سال سی‌وپنجم ـ شماره ۱۰۳۷۳ | چهارشنبه نهم آذرماه ۱۳۳۹ | تکشماره ۳ ریال

اطلاعات

جریان روز

مردم وفرهنك | مسکو وپکن

سرمقاله درصفحه دوم وتفسیرجهان درصفحه سوم‌چاپ شده‌است

لیو شائوچی ۴ ساعت به خروشچف حمله کرد

نیوزویك مینویسد: رئیس جمهور چین خروشچف را در کنفرانس مسکو بتحقیر چین ودسته‌بندی متهم ساخته‌است

● مائوتسه تونك پس ازیك سال که در مجامع ظاهر نمیشد در ضیافت سفارت آلبانی شرکت و شدیدا به «تجدید نظر طلبی جدید» حمله کرد

● گفته میشود که آلبانیها درکنفرانس‌سران‌کمونیست در مسکو از روش چینیها دفاع کرده‌اند

بقیه درصفحه ٤

دنباله خاطرات شاهنشاه :

ماموریت برای‌وطنم

گناه شکست برنامه هفتساله اول بعهده مصدق بود

دومین برنامه ما به پیشرفتهائی نائل‌شد منهم مانند پدرم هیچگاه در مسئله عمران و آبادی بکندی وتانی اعتقاد نداشته‌ام

در آمد نفت بصفر رسید (بلکه از صفر هم پائین‌تر رفت زیرا دولت

بقیه در صفحه بیست‌وسوم

● خبرنگاران‌آمریکائی‌درتهیه گزارشهای‌سطحی‌وکودکانه تخصص دارند

● آمریکائیها تا آن اندازه‌هم که بعضی از روزنامه ـ نگاران معروفشان که سفر برق آسائی باین نقطه جهان میکنند آنهارا معرفی مینمایند کوتاه فکرونا‌پخته نیستند

بقیه فصل هفتم

مسئله اقتباس تمدن جدید

برنامه هفت ساله اول تقریبابعدم موفقیت منتهی گشت زیرا اولا در طرز اداره آن دقت لازم بعمل نیامده و تهیه کنندگان گزارش توجه لازم و دقیق را در فراهم ساختن تشکیلاتی که بتواند چنین سازمانی را بخوبی بگرداند بعمل نیاورده بودند • از این گذشته بتدریج واضح گردید که گردانیدن سایر تشکیلات دولتی‌بدون آنکه از عواید نفت میلغی بدانها اختصاص یابد دشوار است •

سهم سازمان برنامه از عوائد نفت برخلاف منظور مجلسین از آنچه مقرر شده بود کمتر گردید چنانکه در سال ۱۳۲۸ عایدات نفت بالغ برسی و هشت میلیون دلار به سازمان برنامه پرداخت شدو درسال بعد که عایدات نفت به چهل و پنج میلیون دلار بالغ گردید بسازمان برنامه پیش از ۳۱ میلیون دلارنرسید

با وصف آنچه گفته شد گناه عدم موفقیت برنامه هفت ساله اول بر عهده مصدق بود زیرا بارویه ای که در مورد نفت پیش گرفته بو دشکست برنامه را مسلم و محرز ساخته و نگذاشت مردم کشور از فوائدی که عایدات نفت ممکن بود بتمام کشور برساند بهره مندگردند •

طبق گزارش خبرگزاری آسوشیتدپرس :

شاهنشاه پیامی برای خروشچف فرستادند

وزیر مختار ایران در شوروی دیروز پیام شاهنشاه را بمسکو برد

تهران ـ ۲۹ نوامبر ـ آسوشیتدپرس ـ طهمورث آدمیت‌وزیر مختار ایران در مسکو روز سه شنبه (دیروز) با پیامی از جانب‌شاهنشاه برای خروشچف‌نخست وزیرشوروی تهران را بقصد مسکو ترك کرد .

این پیام در اطراف بهبود روابط‌دو کشور دور میزند.

انتظار میرود در طی دوازده روز آینده وی با پیامی از خروشچف بتهران‌بازگردد .عضوفعال‌مذاکرات کنونی بین دو کشور یکوف سفیر شوروی در ایرانست از موقعی که او بتهران بازگشت ، حملات‌رادیوئی طرفین قطع شد .

شاهنشاه ایران بمقامات‌شوروی اطمینان داده‌اند که سرزمین ایران بر ضد شوروی بکار نخواهد رفت.

امروز ازطرف دادستانی ارتش مشخصات

۸۶ محکوم دادگاههای نظامی که‌عفو شده‌اند انتشار یافت

● شصت و هفت تن از محکومین‌اززندان‌آزادشدند که یك سرلشگر اخراجی ارتش از جمله آنهاست

● در کیفر نوزده محکوم که میان آنها چهار تن‌محکوم باعدام بودند یك درجه تخفیف داده شد

اطلاعیه دادستانی ارتش

امروز اطلاعیه زیر ازطرف‌مقامات دادستانی ارتش‌درموردعفومحکومین دادگاههای نظامی در اختیار جراید گذاشته شد :

پس از اینکه فرمان مطاع اعلیحضرت همایون شاهنشاه مقرر گردید به‌مناسبت ولادت میمنت‌اثر والاحضرت شاهپور رضا پهلوی ولیعهد کشور ایران کمیسیون‌عفو و بخشودگی‌بطور فوق‌العاده تشکیل شود اداره دادرسی ارتش سعی‌نمود بانهایت دقت وضع محکومین‌دادگاه های نظامی را بااین نظر که‌هرچه ممکن است افراد بیشتری مشمول عنایت خاص شاهانه قرار گیرند مورد بررسی قرار دهد که درنتیجه نوزده نفر محکوم از یك در جه تخفیف در کیفر بهره‌مند شده و قسمتی از مجازات شصت وهفت‌نفر محکوم مورد بخشودگی قرار گرفته از زندان آزاد و مرخص گردیدند و بااعلام اینکه سابقه نداشته‌است که در یك وهله‌مجازات اشخاصی که دردادگاههای نظامی محکوم شده‌اند به‌تعداد مذکور تخفیف‌یافته یامورد عفو قرار گیرند مشخصات هشتاد و شش نفر محکوم منظور بدین شرح است :

الف ـ مشخصات نوزده نفر که در کیفر آنان تخفیف داده شده است :

۱ ـ سه‌نفر غیر نظامی که‌باارتکاب اعمالی برضد تمامیت و استقلال و امنیت کشور محکوم به« اعدام » بوده‌اند بایکدرجه تخفیف در کیفر

بقیه در صفحه بیست‌وسوم

مذاکرات نخست‌وزیر ایران و افغانستان

بعدازظهر امروز درکابل آغاز شد

● آسوشیتدپرس: یك‌قرارداد فرهنگی بین ایران و افغانستان امضاء میشود

● خبرگزاری فرانسه: مسائل سیاسی در مذاکرات کابل مورد بررسی قرار خواهد گرفت

آقای مهندس شریف امامی نخست‌وزیر وهمراهان درساعت‌چهار بعدازظهر دیروز (بوقت محلی) وارد فرودگاه کابل شدند .

در فرودگاه بگرام آقای سردار محمد داودخان صدراعظم‌افغانستان‌ـ اعضای کابینه آنکشور ـ سفیر کبیر افغانستان در ایران ـ سفیر کبیر شاهنشاهی در افغانستان و ایرانیان مقیم کابل از آقای‌نخست‌ـ وزیر استقبال کردند .

هنگامیکه هواپیمای حامل آقای نخست‌وزیر بزمین نشست نخست سرود ملی دوکشور نواخته شد ، آنگاه صدر اعظم افغانستان خوش آمد گفتندو آقای نخست‌وزیرضمن پاسخ همراهان را معرفی نمودند .

دراین هنگام دسته های گل زیبائی از طرف چند کودك به‌آقای نخست‌وزیر تقدیم گردید و آقای صدر اعظم افغانستان اعضای کابینه و افسران عالیرتبه ارتش افغانستان را معرفی کردند .

درساعت شش بعد از ظهردیروز بوقت کابل آقای نخست‌وزیر و همراهان از فرودگاه رهسپار قصر دلکشا شدند و دفتر مخصوص اعلیحضرت پادشاه افغانستان را امضاء نمودند . آنگاه به مقبره اعلیحضرت شهید رفتند و دسته

بقیه در صفحه هفدهم

معاون وزارت‌کشور گفت:

دستور تشکیل انجمنهای نظارت انتخاباتی باید صادر شود

امروز خبرنگارما باآقای خواجه ـ نصیری معاون‌وزارت‌کشور تماس‌گرفت ودرباره اینکه برای انجام انتخابات جدید صدور فرمان‌لازم است یا نه‌از وی سئوال کرد .

آقای خواجه‌نصیری در جواب‌اظهار داشت بدلایل ذیل فرمان انتخابات صادر نخواهد شد .

دلیل‌اول اینکه قانون انتخابات‌گفته است‌باید پنج ماه بآخر دوره تقنینیه فرمان صادر شود واین فرمان ازلحاظ این‌است که‌اولا تشکیل دوره جدید از طرف شاهنشاه که‌ریاست عالیه قوای سه‌گانه رادارند بدولت تاکید شود همچنین دراجرای قانون‌اساسی فرمان صادر میشود تافترتی حاصل نکردد .

ثانیا هرفرمانی برای ایجاد دوره جدید تقنینیه صادر میشود ودر مورد دوره بیستم اولا مجلسی بوجودنیامده است ثانیا مجلس‌منحل نشده است و بالاخره خاتمه پیدانکرده است .

بنابراین فرمان‌برای انتخاب‌مجلسی است بعداز مجلس نوزدهم که قطعا بنام مجلس بیستم خواهد بود .

لذا برای انتخابات جدیدباید فقط دستور تشکیل انجمن های نظارت انتخابا تصادر شود .

سرپرست سازمان برنامه‌گفت

افزایش درآمد مردم‌کشور هدف برنامه سوم است

تامین موجبات توزیع عادلانه درآمدها یکی دیگر ازهدف‌های برنامه عمرانی سوم کشور محسوب میشود

بررسی طرح برنامه عمرانی پنج ساله سوم کشور به بعد ازبازگشت آقای نخست وزیر از افغانستان موکول گردید و احتمال دارد در جلسه‌ای که بمنظور بررسی مسائل اقتصادی در پیشگاه ملوکانه‌تشکیل میشود مطرح گردد.

آقای مهندس‌خسرو هدایت‌وزیر مشاور و سرپرست سازمان برنامه در مورد برنامه سوم بخبرنگار ما اظهار داشت :

هدف اصلی برنامه سوم افزایش سریع درآمد ملی و درآمد افراد است و منظور این است که نه‌فقط رشد اقتصادی گذشته که شش در صد ازدیاد سالانه تولید می ـ باشد حفظ شود بلکه در افزودن درجه رشد مذکور اقدامات مجدانه انجام گیرد هدفهای اساسی دیگر برنامه عبارت خواهد بود از ایجاد حد اکثر امکانات کار و اشتغال برای مردم خصوصا روستائی هائی

بقیه در صفحه هفدهم

شهردار تهران

گزارش یکساله کار خودرا درشهرداری منتشر کرد

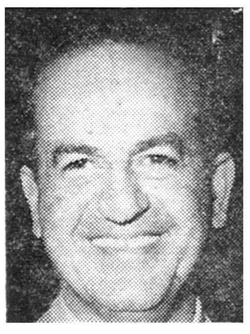

در گزارش شهردار تهران بکلیه اقدامات انجام شده در ظرف مدت یکسال گذشته اشاره شده است در این گزارش شهردار اعلام کرده‌است که با دو میلیون ریال موجودی صندوق و میلیونها ریال بدهکاری شهرداری بشهرداری آمده در ظرف مدت یکسال ضمن پرداخت قروض گذشته درآمد شهرداری را بدو برابر افزایش‌داده و دیناری قرض نکرده است

(جریان مشروح درصفحه۱٤)

مجسمه عظیم نادرشاه افشار در مشهد نصب شد

چندی قبل اطلاع‌داده شد که مجسمه نادر در حالیکه سواربراسب است باسه نفر از یارانش که‌عبارت می‌باشند از یك شیپور زن و یك پرچمدار و یك تفنگدار از چندسال قبل از طرف انجمن آثار ملی‌توسط استاد ابوالحسن صدیقی بوسیله کارخانه معروف «برونی » در رم ساخته شد .این مجسمه که ماه گذشته حاضر شده بود بوسیله کشتی وارد خرمشهر شد و چون قطعات مجسمه بزرك بود قسمتی از آن را بوسیله قطار و قسمت‌دیگری را بوسیله یکدستگاه «تریلی » به شهرستان مشهد حمل کردید این مجسمه ۱۵ روز قبل به‌شهرستان مشهد رسید .

دومتخصص

برای نصب این مجسمه بزرك دونفر از متخصصین ایتالیائی‌بایران دعوت شدند و مجسمه مزبوربوسیله استاد ابوالحسن صدیقی ودونفر متخصص ایتالیائی در روی‌پایه‌بزرك ۱۲متری مقابل آرامگاه نادر شاه افشار درمشهد نصب گردید .

ارتفاع پایه مجسمه ۱۲ متر و ارتفاع خود مجسمه ٦ متر ونیموزن مجسمه ۹تن می‌باشد و بزرگترین مجسمه‌ایست که در ایران بفرمان اعلیحضرت همایونی برای تجلیل‌از خدمات یکی از شهریاران نامی ایران ساخته شده‌است صبح‌امروز عکس مجسمه نصب شده‌نادرشاه افشار در مقابل آرامگاه نادر در مشهد که بوسیله انجمن آثار ملی برداشته شده بوسیله تیمسار سپهبد آق‌اولی رئیس هیئت مدیره انجمن آثار ملی دراختیار ماگذارده شد .

وزیردارائی اعلام کرد :

ارقام‌ریز هزینه‌سال ۱۳٤۰ باطلاع مردم‌میرسد

● بودجه عده‌ای ازوزارتخانه‌ها به دارائی ارسال شده‌وتحت رسیدگی است

● هنوز ازمیزان هزینه سال آینده کشور اطلاعی در دست نیست

امروز تیمسار سرلشکر ضرغام وزیر دارائی طی مصاحبه‌ای درمورد بودجه ۱۳٤۰ کل کشور گفت : تاکنون بیش از ۲۵ وزارتخانه‌وبنگاه دولتی بودجه برنامه‌ای سال ۱۳٤۰ خود را باداره کل بودجه فرستاده‌اند بقیه هم بزودی ارسال خواهند داشت و باحتمال زیاد تا پایان ماه جاری و اوایل ماه آینده بودجه کل ۱۳٤۰ تنظیم میشود . وزیر دارائی در مورد افزایش هزینه یا کاهش آن اظهار داشت تاکنون‌رقم قطعی بودجه بعلت عدم رسیدگی به بودجه های کلیه وزارتخانه هاتعیین نشده لذا کم یا زیاد شدن هزینه‌ها هنوز معلوم نیست . در مورد بودجه برنامه‌ای وزیر دارائی توضیح داد بودجه برنامه‌ای نه‌تنها هدف وبرنامه دولت را روشن میکند بلکه‌موارد خرج نیزبدقت تعیین میگردد ومردم می توانند بفهمند که هر بودجه‌بچه مصرفی رسیده است . ما میخواهیم مردم در مقابل پولی که میدهند از مخارج ریز آن آگاه باشند و از آن‌گذشته دستگاه مربوطه‌هم‌موظف است پول هر موردی را خرج همان مورد بکند وانتقال آن برایش‌مقدور نیست‌وما در آینده بودجه‌وبرنامه‌ای

بقیه در صفحه هفدهم

سکه‌های پلاستیك بجای مسکوکات فلزی

خزانه داری انگلیس گفت که ممکن است تا سال‌آینده سکه های پلاستیك به بازار بیاید رئیس بخش کنترل ضرابخانه پادشاهی بریتانیا افزود که سکه های پلاستیکی از نظر سبکی وزن و دوام‌بهتر از سکه های فلزی هستند .

برنامه مسافرت ملکه انگلستان بایران

علیاحضرت ملکه الیزابت پنج روز درایران توقف خواهند داشت وباصفهان وشیراز مسافرت میکنند

■ پنجاه روزنامه نگاروعکاس انگلیسی بمناسبت‌مسافرت ملکه الیزابت بتهران خواهند آمد

چندی قبل هیئتی برای تنظیم برنامه مسافرت‌ملکه انگلیس بتهران آمد

امروز خبرنگارما توانست کلیاتی از برنامه مسافرت رسمی علیا حضرت الیزابت دوم ملکه انگلستان را بایران بدست آورد .

ملکه‌انگلستان و همراهان بامداد روز پنجشنبه یازدهم اسفند باهواپیمای اختصاصی‌واردفرودگاه مهرآبادخواهند شد و جمعا پنج‌روز در ایران توقف خواهند داشت .

علیاحضرت الیزابت دوم روز های پنجشنبه‌و جمعه‌یازدهم ودوازدهم اسفند در تهران پذیرائی خواهند شد واز جانب اعلیحضرت‌همایونی وعلیاحضرت فرح‌پهلوی ملکه‌ایران‌ودولت‌شاهنشاهی ضیافت وشب‌نشینی های رسمی بافتخار علیاحضرت الیزابت‌دوم ملکه‌انگلستان

بقیه در صفحه هفدهم

اطلاعیه حزب‌مردم

برای رسیدگی بوضع کاندیداهای حزب مردم درانتخابات مجلس شورای ملی

لازمست داوطلبان درتمام نقاط پرسشنامه‌ای‌که دراین باره تهیه شده تکمیل وتاآخر روز بیست‌ودوم‌آذرماه ۱۳۳۹تسلیم دبیرخانه حزب نمایند. ۱ـ۲ آ ـ ۳۳۰۳٦

چای جهان

۴۵۲ کمه‌شان | ۱۵۱ دارجیلان | دارچین | خرزه‌وان | دارچین | جوشان

شرکت بازرگانی مسعود نماینده فروش اجاقهای خوراك‌پزی ریالکو است.

آدرس ـ خیابان فردوسی، کوچه بلژیك، ساختمان مسعود

آ ـ ۳۲۵۸٦ ۱ـ۲

مهیج ترین مسابقه فوتبال سال

فوتبال کیهان ورزشی

ساعت ۲ر۵ روز جمعه ۱۱ آذرماه

بزرگترین مسابقه فوتبال بین

تاج ـ دارائی

درامجدیه انجام میشود.

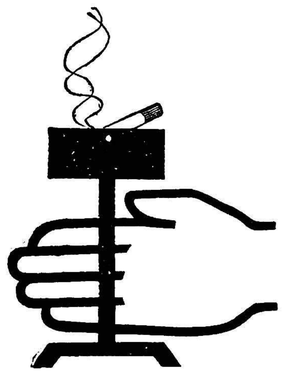

زیر سیگاری پایه بلند لعابی ریالکو برای راهرو ها و اطاقهای ادارات دولتی ،بانکها ، شرکت ها، موسسات و تجارت‌خانه ها ومغازه‌ها ساخته شد. نمایشگاه ریالکو میدان کاخ‌تخت جمشید .

آ ـ ۳۲۵۸٤ ۱ـ۲

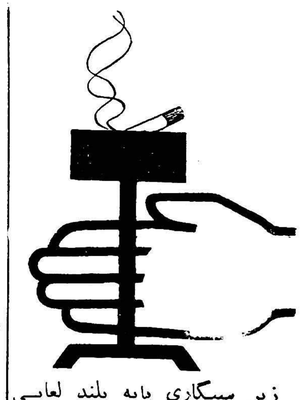

زیر سیگاری پایه بلند لعابی ریالکو برای راهرو ها و اطاقهای ادارات دولتی ،بانکها ، شرکت ها، موسسات و تجارت‌خانه ها ومغازه‌ها ساخته شد. نمایشگاه ریالکو میدان کاخ‌تخت جمشید .

قابل‌توجه: آقایان واردکنندگان فنرهای مفتولی ـ کارخانجات مبل تختخواب وتشك سازی

باطلاع موسسات فوق میرساند که انواع فنرهای مفتولی محصول کارخانه صنعتی تشك خوشخواب‌با قدرت تولیدی روزانه ده تن برای فروش ببازار عرضه گردیده است .

مرکز پخش‌مانسکو خیابان شاه جنب کوچه یغما تلفن۴۷۱۲۵

آ ـ ۳۲۹٦٦

شرکت سهامی ساختمانی بردروز بو بدریجف ن . و شرکت ساختمانی آریابیلد

با اندوه زایدالوصف‌درگذشت جانگداز مرحوم عزت‌الله هدایت را بخاندان محترم هدایت تسلیت عرض نموده سلامت و بقای عمر بازماندگان آن مرحوم را از درگاه حضرت احدیت خواستار است آ ـ ۲۹۰٦۱

جریان روز

مردم و فرهنگ

یکی از رجال فرهنگی در باره شورای فرهنگ شهرستانها و فعالیتی که برای تفویض کار مردم بمردم آغاز گردیده مقاله زیر را برای درج بروزنامه اطلاعات فرستاده است :

«موضوع فرهنگ و تعمیم دانش از جمله مسائلی است که بشهادت خوانندگان محترم همواره وجهه نظر و همت روزنامه اطلاعات بوده و بندرت ملاحظه میشود که در شماره های این روزنامه بحث و تحلیلی از مسائل و موضوعات فرهنگی و لزوم توجه باین امر حیاتی نشده و سخنی گفته نشود و سطری نگاشته نگردد زیرا باین اصل مسلم اعتقاد داریم که ملت ایران بتبعیت از ملل راقیه و پیشرفته باید در امر فرهنگ دخالت کند، خوشبختانه وزیر فرهنگ خود ازبنیان گزاران فرهنگ نوین کشور است و در صدد برآمده که این آرزوی ملی را جامه عمل بپوشاند واین قوه رابفعل در آورد منتها شرطش اینست که دستگاههای ملازم در تشریك مساعی دریغ نورزند و از هرگونه‌مقدرت وامکانی برای تحقق آن استفاده نمایند .

مردم بموازات توقعاتی که دارند زبان‌بانتقاد میگشایند و در بعضی از مواردبیگمان ذیحق میباشند ولی شاید ازاین نکته‌غافل باشند‌که درك معایب خیلی آسانتر از رفع معایب است . همه کس بآسانی میفهمد که غلا بدمزه است ولی کمتر کسی میتواند بهتر طبخ کند، جان کلام در اتخاذ تدابیری برای رفع مشکلات وایجادممکناتست ، اقدامات مؤثر و مثبتی در جهات مختلف باید صورت گیرد تابتوان این‌مهم را از پیش پای برداشت .

اشکال کار ما در اینست که علت را درك می‌کنیم ولی بعلیت‌توجه نداریم فرهنگیانی‌که در امر تعلیم و تربیت حقا وانصافا نقدجان درکف دارند اگر شش گوشهٔ خیال آنها را«غم‌زمانه‌بخود معطوف‌دارد چگونه قادرخواهند بود وظیفه‌ای چنین شگرف و دشوار را ایفا کنند ؟ (بفرمایش شارع مقدس چون دل خسته شود ادراك بسته میشود) قبل از هر عمل و اقدامی لازم می‌آید که آنها را فارغ‌از مطلق تخیلات وتالمات کنیم تابدون هیچگونه دغدغه و نگرانی بکار تعلیم و تدریس کمر همت ببندند زیرا در محیط فرهنگ بنیروی فعاله و عامل انسانی‌ـ نیازمندیم که تا جسم وجان آنها معمور نگردد قطعا نتیجهٔ مطلوب‌بدست نمی‌آید .

دفع ورفع این مهم و ترضیه خاطر فرهنگیان شرافتمند با اختیارات مصوب بدست شورای فرهنگی سپرده شده‌است . حال باید دیدکه‌این نخبهٔ افراد وزبده فرهنگ دوستان که هرکدام در امور وشئونی بصیرت وخبرویت دارند در آتیه نزدیکی چه میکنند ؟ چه تدابیر سودمندی‌ایجاد مینمایند .

بایدمجامله را کنار گذاشت وحقیقت را ازنقاب لفظ ولفاظی‌خارج‌کرد. اولین و مهمترین وظیفه اساسی شوراهای فرهنگی وضع عوارض‌و استفاده بیشتر از عوائد و منابع اختصاصی هر نقطه و حوزه‌میباشد، ضرورت بلکه اضطرار موجود ایجاب میکندکه چرخ امور را از محور دولت انعطاف دهند و منابع درآمدی برای تحقق موضوع تحصیل‌نمایند، شاید هرگونه اقدامی که در این زمینه بعمل می‌آیددربدایت‌حال‌موجب ناخشنودی و عدم رضایت مردم شود ولی باگذشت زمان مردم متوجه خواهند شد که این دوای تلخ اگر روزی‌بامذاق‌و مزاج سازگار نیست مآلا میوه شیرین ببار خواهد آورد.

خلاصه بحث بر این بودکه کارفرهنگ بمردم واگذار شود،خوشبختانه بلطف وعنایت الهی و توجهات خاصه شهریاری این اقدام سودمند صورت پذیرفت حال باید دیدکه‌منتخبین‌ملت‌ومعاریف‌وموجهین شورای فرهنگی چه میکنند و این بار سنگین را چگونه بسر منزل مقصود میرسانند. بنظر ما اگر شورای فرهنگی بودجه‌ای در اختیار نداشته‌باشد که بتواند وسائل راحتی و آسایش معلمان‌رافراهم سازد و همچنین نتواند وسائل لابراتوار ـکتابخانه و لوازم تحصیلی رافراهم نماید کاری از پیش نخواهد برد، باحرف و گفتار هرقدر شیرین و مؤثر باشد نمیتوان خدمتگزاران را بکار دلگرم کرد، حرف و گفتار وقتی مؤثر است که دربی ، کمك مادی هم داشته باشد .

شورای فرهنگی هم نباید از وضع عوارض وحشت داشته باشد وخیلی از مردم هستند که باکمال میل و رغبت حاضرند باین ترتیب کمك کنند و فرزندانشان بطرز بهتری تربیت شوند ، امیدواریم‌هرچه زودتر شورای فرهنگی درآمدی تهیه و شروع بکارنماید .

سوگواری

قال رسول‌الله صل‌الله علیه واله و سلم
یا سلمان ان‌ابنتی فاطمه لفی‌الخیل السوابق

ای سلمان دخترم فاطمه از پیشروان کاروان بهشت است

بنابمرسوم سنواتی از شب جمعه دوازدهم جمادی‌الثانی الی ده شب مجلس ذکر فضائل و مناقب و مصائب یگانه بانوی عالم شفیعه دوسرا صدیقه کبرا فاطمه زهرا سلام‌اله علیها از طرف (**هیئت عزاداران بنی‌الزهرا**) در مسجد محمدی (قاجاریه) واقع در خیابان ری کوچه آبشار برقرار است بدینوسیله از عموم علاقه‌مندان دعوت میشود در مجلس مذکور جهت استفاده از فرمایشات دانشمندان محترم شرکت فرمایند پس از اتمام نماز جماعت حضرت آیت‌اله جناب آقای‌مازندرانی ساعت ٦ آقای‌اعتمادالواعظین ساعت ۷ آقی حاج شیخ‌حسین اشرف‌الواعظین ساعت ۸ بعداز ظهر خطیب دانشمند جناب آقای فلسفی **رضا طریقت**

فردا شب بمناسبت یکمین سال درگذشت پدرعزیزمان شادروان **سروان داود قلی رفعانی** و پنجمین سال فوت مادر مهربانمان‌مجلس‌یادبودی‌درمنزل‌شخصی‌آنمرحومان منعقد و ضمنا مخارج آن صرف‌اطعام مساکین‌می شود . سه راه دلگشا خیابان خسروی کوچه فردیکدل کاشی ۱۱

آ_۲۹۰۲۷٤ **پریدخت و پرنیا رفعانی**

اتحادیه صنف نقاشان ساختمانی طهران

باطلاع همکاران عزیز می رساند بمناسبت فوت مرحومه والده آقای حسین زهره مجلس ختمی از ساعت ۲و نیم الی ٤ونیم بعد از ظهر روز پنجشنبه ۱۰ر۹ر۳۹ در مسجد فخریه واقع در خیابان امیریه منعقد خواهشمند است با تشریف فرمائی خود روح آنمرحومه را شاد فرمائید .

هیئت مدیره صنف نقاشان ساختمانی تهران

بعموم بازماندگان آنمرحومه‌مصیبت وارده را تسلیت میگوئیم

جمعیت حمایت کرولال بمناسبت پانزدهمین سال فوت مرحوم**رضا قلی هدایت** (**نیرالملك**) ازاعضاءموسس‌و نخستین رئیس هیئت مدیره این جمعیت مراسم یادبودی در ساعت ۳ بعد از ظهر روز پنجشنبه ۱۰آذر در مسجد دروس‌برپامیسازد از اعضاء محترم جمعیت و بستگان و آشنایان آن شادروان دعوت می شود با حضور خود موجبات شادی روح‌آن مرحوم و امتنان بازماندگان و هیئت مدیره جمعیت رافراهم فرمایند.

جمعیت حمایت کودکان کرو لال

نشانی :قلهك خیابان دولت چهارراه قنات مسجددروس

خانواده های **نوائی و جهانشاه لو**

با کمال تاسف فوت مرحومه مغفوره **زرین تاج جهانشاه‌لو** را باطلاع اقوام و دوستان می رساند .

مجلس ختم مردانه آن مرحومه بعد از ظهر روز جمعه یازدهم آذرماه در منزل برادر آنمرحومه منعقد است .

اسمعیل نوائی ـ تقی جهانشاه‌لو ـ جعفر نوائی ـحسین نوائی .

نشانی خیابان شاه رضا ـخیابان وصال شیرازی کوی زهره ٦٨

جنرال مد

بزرگترین فروشگاه پوشاك

درایران

ساعات‌کار تمام روز یك سره ازساعت ۹ صبح تا ۸ شب

کوچه برلن

بیماریهای آمیزشی ـ مجاری ادرار ـ سستی وناتوانی
مردان خیابان صفی علیشاه — دکتر یحیی صدری
۱ـ۱۰ — آ_۲٦۹۷۹

با کمال تاسف فوت **کربلائی ابراهیم رضائی** را باطلاع دوستان و آشنایان وهمشهریان محترم(نطنزیهای مقیم‌تهران) می رساند ضمنا مجلس ختم آنمرحوم از ساعت ۲ و نیم تا پنج‌بعد از ظهر روز پنجشنبه ۱۰آذر در مسجد بنی هاشم واقع در خیابان گرگان چهارراه معینیه و مجلس ختم زنانه‌در همانروز در ده متری گرگان کوچه زعفرانلودرب هشتم‌برگذار می گردد .

حاج‌حسین رضائی ـ محمد رضائی ـ عباس رضائی ـ خلیل قادری ـ محمد لشگری ـعلی دادگر ـ عباس باقری
بعموم‌بازماندگان آنمرحوم مصیبت‌وارده‌را تسلیت میدهیم

چون شب جمعه دوازدهم جمادی‌الثانی مصادف باچهلمین شب‌درگذشت‌مرحوم حجت‌الاسلام **حاج‌سید محمد مهدی‌غروی** و هفتمین شب درگذشت زوجه ایشان است لذا مجلس‌تذکری از طرف بازماندگان آنمرحوم در مسجد حمام گلشن منعقد امید است علما اعلام‌و حجج اسلام و قاطبه مومنین و کسبه‌با تشریف فرمائی خود قلوب داغدیده بازماندگان روح آندو مرحوم‌را شاد فرمایند .

الاحقر محمد رضا غروی ـ حاج سید حسن غروی ـ سید مرتضی غروی ـسید مصطفی‌غروی ـ سید مجتبی‌غروی
سید محمد غروی آ_۲۹۰٤۱

بدینوسیله درگذشت مادر عزیزمان مرحومه**بانو معصومه میرافضلی** متعلقه مرحوم‌سیدعلی‌میرافضلی‌را باطلاع خویشان ودوستان و آشنایان می‌رساند مجلس ترحیم مردانه روز پنجشنبه دهم آذرماه از ساعت ۳ تا ٥ بعد از ظهر در مسجد مجد و مجلس ترحیم زنانه در همانروز بعد از ظهر در منزل سرلشگر دکتر میرافضلی واقع در خیابان شاهرضا (چهار راه گرگان) خیابان گرامی منعقد خواهد بود .

سرلشگر دکتر احمد میرافضلی ـ مهندس ابوالقاسم میرافضلی ـ قدسی میرافضلی ـ شکوه میرافضلی ـفروغ میرافضلی

بدینوسیله درگذشت مرحومه **بانو معصومه میر افضلی** متعلقه مرحوم سید علی میرافضلی را باطلاع خویشان و دوستان و آشنایان محترم میرساند مجلس ترحیم مردانه‌روز پنجشنبه دهم آذر ماه جاری از ساعت ۳ الی ٥ بعد از ظهردر مسجد مجد و مجلس ترحیم زنانه در همانروز و همان ساعت در منزل سرلشگر دکتر میرافضلی واقع در خیابان شاهرضا (چهارراه گرگان) خیابان گرامی خواهد بود .

دکتر سید موسی عندلیبی شیرازی ـ منوچهر قیائی‌ـ هوشنك قیائی آ_۲۹۰۵۱

بخانواده محترم آنمرحومه بویژه بازماندگان مصیبت وارده را تسلیت می دهیم .

بدینوسیله فوت جوان ناکام**حاجی سید هاشم رسولی** را باطلاع میرساند مجلس ختم از ساعت ۳الی ٥ بعد از ظهر پنجشنبه دهم آذرماه ۳۹در مسجد طالقانی واقع در خیابان شاه آباد کوچه ظهیرالاسلام منعقد می باشد و مجلس ترحیم زنانه همانساعت کوچه ظهیرالاسلام کاشی ۷٤ برگزارخواهد شد

از طرف خانواده های میرپور ـرسولی‌ـحبیبی‌ـبیگلری دانش‌ـطاهری ـپرویزی‌ـعظیمی ـشوکت رسولی ـعلیرضا رسولی ـ ثریا رسولی‌ـ سهیلارسولی ـ دلارای رسولی ـ منصوررسولی‌ـ عصمت رسولی‌ـ حاجی سید عبدالله‌میرپور‌ـ جمال میرپور‌ـعفت میرپور‌ـ عشرت میرپور ـ محمد علی بیگلری ـاحمدعلی بیگلری‌ـ اسکندر بیگلری ـ کما لدانش صلاح‌الدین دانش ـ احمد حبیبی ـرحیم حبیبی‌ـجعفر طاهری جبار پرویزی ـ منصور عظیمی ـفیروز ثاقبی
بعموم‌بازماندگان آنمرحوم مصیبت وارده‌را تسلیت میدهیم

با کمال تاسف فوت**بانو صدیقه امیر جهانسوز شاهی** متعلقه جناب آقای امیرالملك را در تهران باطلاع بستگان و دوستان می رساند مجلس‌ختم زنانه آنمرحومه بعداز ظهر روز پنجشنبه دهم ماه جاری در منزل احمد ثقةالاسلامی واقع در خیابان شمیران مقابل خیابان میر اشرافی کوچه پارك کاشی شماره ۲ و مجلس ختم مردانه در لاهیجان منعقد خواهدشد.

تاج‌الدین معین‌زاده ـ سرهنك حسین نوری ـ احمد ثقةالاسلامی ـفرامرز امیر جهانسوز شاهی ـ منوچهر امیر جهانسوزشاهی آ_۲۹۰۰۵

بعموم‌بازماندگان آنمرحومه مصیبت وارده‌راتسلیت‌میدهیم

باطلاع خویشاوندان و آشنایان محترم میرساند

بمناسبت چهلمین روز درگذشت شادروان مرحوم**سید عباس میر عبدالباقی** پدر و برادر اینجانبان مجلس‌یادبودی روز جمعه یازدهم آذرماه ۳۹ ازساعت۲الی ٤بعداز ظهر برسر مزار آنمرحوم واقع‌در قم (وادی السلام) برگذار می شود .

آ_۲۹۰۲۱ **فرزانه ـ میر عبدالباقی**

بقیه آگهیهای ترحیم وتسلیت درصفحات ٤ و۲۱وآخر

مؤسسه چاپ وانتشارات پیروز تقدیم میکند

زندگی گیاهی

ترجمه دکتر محمود بهزاد

جالبترین تازه‌های گیاهان عالم تقدیم‌خوانندگان کنجکاو میشود .

موادی که نموگیاهان راسبب میشوند .عواملی که گل‌دادن به‌آنها بسته است . چگونگی رشد قارچها . چیزهائیکه باعث دگرگونی شکل ورنك برگها میشود .حرکات خاص گیاهی . تنازع وهمزیستی وکوشش در تولید بهترین انواع گیاهان .و... و...محل‌فروش موسسه‌مطبوعاتی پیروزشاه‌آباد بازار کتاب.

آ_۳۲۹۳۸

خوشه

نشریه هفتگی
برای طبقه جوان
همین یکی دو هفته
منتشر میشود

آ_۳۲۷۰۸ ۱ـ۳

ارمغان حجاز

شرح مسافرت آقای مهندس منوچهر سالور به‌مکه معظمه واعتاب مقدسه در سال ۱۳۷٥ قمری
در ۱۹۰ صفحه با عکسهای‌دیدنی
منتشر شد بها ۱۰۰ ریال
ناشر ـ کتابخانه ابن‌سینا
آ_۳۲۸٦٦ ۱ـ۲

مجموعه شعر

محراب راز

اثر: ابوالقاسم اعلامی
شاعر توانای معاصر

مجموعه‌ایست اززیباترین و دل انگیز ترین اشعار که خاطره«ایرج میرزا» پیشرو شعرنو را زنده‌میکند دراین مجموعه ، منظومه نیمه تمام «زهره و منوچهر» بسبك «ایرج» پایان یافته است.

محل فروش: کتابفروشی زوار خیابان شاه‌آباد ودیگر کتابفروشی های معتبر پایتخت .

آ_۲۸۷۰۳ ۱ـ۳

درمان قطعی سوزاك تازه‌و کهنه وضعف قوای تناسلی

دکتر جناب زاده دارای گواهی‌نامه از دانشکده طب فرانسه صبح و عصر خیابان منوچهری مقابل کوچه دبیرستان ژاندارك .

۱ـ۱۰ آ_۳۲۳۰۲

---

۲ دستگاه مولد برق

هیگز ـ بلاکستون

۳٤۰ کیلوولت آمپری ٦۰۰ دور

نو باصفحه تابلو دوبل ساخت انگلستان برای فروش‌موجود است

فروشگاه برسفورد ـ خیابان‌سعدی تلفن ۳٥۸۱٥

آ_۳۲۸٦۲ وگا

تفسیر صفی

با اینکه در آگهی قبلی مشروحا باستحضار طالبان محترم‌رسانیده، اینك نیز از لحاظ وظیفهٔ وجدانی و ایمانی تجدید تذکر را لازم دانست که‌تا وقت باقیست ازفرصت استفاده ودر تهیهٔ (قرآن‌کریم) تفسیرمنظوم حضرت صفی‌علی‌شاه قدس سره‌العزیز که‌با خط نسخ بسیار زیبا تحریر وترجمهٔ عربی‌آن درذیل کلمات بچاپ رسیده و بعدا تفسیر آن به‌نظم درآمده خودداری نفرمایند زیرا دوره های‌آن قریب به اتمام و عدم دسترسی موجب پشیمانی خواهد بود .روز های پنجشنبه از ساعت چهار الی‌هفت بعداز ظهر درخیابان فردوسی روبروی بانك ملی ایران به‌دفتر انجمن اخوت مراجعه فرمایند. **دفتر انجمن اخوت**

آ_۲۹۰۹۳

نه گفتار در

تاریخ ادیان

مجموعه کنفرانس های جناب آقای علی اصغر حکمت‌دردانشکده ادبیات شیراز

بخش اول در ادیان بدوی ـ مزدیستی ،هندوئی و بودائی واسلام و تشیع منتشر شد بها ۷۰ ریال
مرکز پخش کتابخانه ابن سینا

آ_۳۲۸٦٤ ۱ـ۳

با کمال تاسف درگذشت‌شادروان‌جناب **آقای جعفرالهی** مستشار سابق دیوان محاسبات را باطلاع‌عموم دوستان و آشنایان آنمرحوم می رساند . مجلس ختم فقید سعید روز پنجشنبه ۱۰ آذر ماه از ساعت ۳تا ٥بعد از ظهر در مسجد ارك منعقد می باشد .

وزارت دارائی

کانون بازنشستگان کشوری با کمال تاسف‌فوت**آقای جعفرالهی** مستشار سابق دیوان محاسبات و عضو کانون را که از صاحبمنصبان شریف و صالح وزارت دارائی‌بودند باستحضار اعضاء کانون و دوستان آنمرحوم می رساند . مجلس ختم آنمرحوم عصر پنجشنبه دهم آذر جاری از ساعت ۳تا ٥بعداز ظهر در مسجد ارك برگذار خواهد شد .

رئیس هیئت مدیره کانون ـمحمودبدر

خانواده های **الهی ـوزیری‌الهی‌ـ سادات اخوی ـ اخوی ـاسلامبولچی ـ تقوی ـ نصر ـبحرینی ـ مصباح‌زاده‌ـ گودرزی ـمعارفی ـگودرزنیا‌ـطه‌ـ باباشاهی ـ صدیقی صنیعی ـ ـآل آقا ـیزدی ـ کلانی‌ـ آذر برزین ـ فیوضی ـ سیف‌ـ سعادت**

با نهایت تاسف فوت **جعفر الهی** بزرك خاندان الهی پدر بانو شمسی بحرینی و دوشیزه گیتی الهی و آقایان شمس‌الدین و صدرالدین الهی را باطلاع اقوام و آشنایان می رسانند .

مجلس ترحیم مردانه آنمرحوم بعد از ظهر روز پنجشنبه دهم آذرماه ساعت ۳ تا ٥بعد از ظهر در مسجد ارك و مجلس ترحیم زنانه همان روز و همان ساعت در منزل شخصی آن مرحوم واقع‌در سرچشمه ابتدای خیابان سیروس کوچه‌کیا شماره ٦ منعقد خواهد بود .

جمال اخوی ـ سید علی‌نصر ـ حاج آقا یحیی اسلامبولچی حسن تقوی‌ـ دکترمصطفی مصباح‌زاده ـ ابوالفضل گودرزی‌ـ سرتیپ علی معارفی ـ امیر گودرزنیا ـ علی بحرینی ـ طه ـ باباشاهی ـآل‌آقا‌ـ صنیعی‌ـ حسین صدیقی ـ محمد یزدی ـ هادی یزدی ـوزیری الهی ـ محمد الهی ـ محمود الهی ـ مهندس مصطفی وزیر الهی ـ مهندس رحمت‌الله الهی مهندس حسینعلی الهی ـ نجم‌الدین الهی ـ سید علی الهی شهاب الدین الهی‌ـ عبدالله وزیری الهی ـ مهندس شمس ـ الدین الهی ـ صدرالدین الهی

درگذشت آقای جعفر الهی موجب کمال تاسف است مصیبت وارده را بخاندان محترم الهی بویژه بازماندگان آن مرحوم تسلیت میدهیم .

عرض‌تشکر

خانواده‌های دیهیمی ـخضرائی ـ مفخمی ـرسائی ـگیلانشاه ـ **مروستی ـفتحی ـپروین ـغفوری ـنصرت ماکوئی**

از کلیه ذوات محترم وسروران گرامی که در مراسم تشییع‌جنازه ومجلس ترحیم وشب هفت شادروان مرحوم تیمسارسرتیپ‌دکترسلیمان دیهیمی قدم‌رنجه فرموده وباشرکت خود روح‌آن مرحوم را شادفرمودند بدینوسیله سپاسگذار و هرآینه بواسطهٔ تالمات روحی درشرفیابی وعرض تشکر تاخیری رخ دهد پوزش می‌طلبند.

تشکر

از ذوات محترمی که در تشییع جنازه و فواتح پدرعزیزمان مرحوم حجةالاسلام حاج‌سید محمد مهدی غروی‌ومرحومه والده شرکت‌فرمودند بالخصوص کسبه و تجار محترم وبالاخص علماءاعلام وحجج اسلام وآیات عظام بدینوسیله اظهار تشکر نموده وبقای عمر وسلامتی همه‌را ازخداوند خواهانیم. **ازطرف بازماندگان مرحوم غروی**

الموت لاوالدایبقی ولاولدا

سانحه فوت ناگهانی مرحوم خلد آشیان **آقای حاج‌احمد آقا صداقت** که از مردان نیك و متقی بود باعث‌نهایت‌تالم‌است مجلس ختم آنمرحوم را در مسجد فخرالدوله باطلاع عموم مسلمین مخصوصا اهالی ناحیه ۲ دولت می رسانند .

حاج میرزا خلیل کمره ای ـ حاج سیدمحمد علی‌شریعت شیرازی

با کمال تاسف درگذشت ناگهانی **آقای حاج احمد آقا صداقت** را باطلاع دوستان و خویشان می رساند مجلس ختم آن مرحوم روز جمعه یازدهم آذر از ساعت ۹الی ۱۲ قبل از ظهر در مسجد فخرالدوله واقع در دروازه شمیران و ختم زنانه در همان روز و همان ساعت در منزل آنمرحوم واقع در خیابان عین‌الدوله کوچه معزالدوله شماره ۲۳منعقدمیباشد.

حسن صادقون ـ مصطفی صادقون ـ ابوالقاسم فرهی احمد خاشع ـغلامحسین دانشیار ـ علی اکبر آگاه ـ حسن صراف زاده ـ علی اکبر عابدینی ـ سید عبدالله نـجفی ـ سید حسن نجفی ـ ابوالحسن فرهی ـ عبدالحسین فرهی‌ـ سید جعفر گرسوئی ـ سید حسین گرسوئی آ_۲۹۰٤۷

بخانواده محترم صداقت بویژه بازماندگان آنمرحوم مصیبت وارده را تسلیت می دهیم .

بمناسبت دومین سال فوت مرحوم **سید هادی مهروز** روز جمعه دوازدهم جمادی‌الثانی برابر یازدهم آذر ماه ۱۳۳۹ از ساعت ۲ تا ٤ بعد از ظهر مجلس تذکری در قم مقبره‌سادات در بندی منعقد است **خاندان مهروز**

۱ـ۲ آ_۲۸۸٦۹

آگهی های تسلیت

مصیبت وارده را بخانواده های شهیدی و نوربخش تسلیت عرض نموده بقاء و سلامتی آنها را از ایزد متعال خواستاریم .

دانش آموزان کلاس چهارم ریاضی دبیرستان‌خرد

تیمسار سرلشگر دکتر میر افضلی

پزشکان و کارمندان بهداری پادگان ژاندار مری مرکز مصیبت وارده را بحضور آن تیمسار معظم تسلیت عرض می نمایند . **سرگرد ـ دکتر شمس امیری**

از طرف پزشگان و کارمندان فدراسیون پزشگی و ورزشی ایران در گذشت اندوهبار والده ماجده تیمسار سرلشگردکترمیر افضلی نایب رئیس محترم فدراسیون را تسلیت میگویم . **دکتر علی زاهدی**

کارکنان سازمان تندرستی جوانان و تربیت بدنی مصیبت وارده را بخانواده محترم الهی بخصوص آقای علی الهی تسلیت می گویند .

کفیل سازمان تربیت بدنی‌ـ حاج عظیمی

تیمسار معظم سرلشگر دکتر میرافضلی

کارمندان و کارکنان شعبه سررشته داری بهداری ژاندارمری مصیبت وارده را تسلیت عرض می نماید .

ستوان تهرانی ـ محراب ـ محرانی ـبانو فرشباف ـ غلامرضا ابراهیمی

موبوتو از یافتن لومومبا ناامید شد

نخست‌وزیر سابق کنگو ظاهرا قصد دارد پارلمان آن کشوررا تحت حمایت طرفداران خود تشکیل دهد

ژاندارمری وفرماندار شهر استانلی ویل آماده استقبال ازلومومبا هستند

لئوپولدویل - ۲۹ نوامبر - آسوشیتد پرس - سربازان کنگو روز سه شنبه به محله افریقائیان در لئوپولدویل هجوم آوردند و خانه‌ها را برای یافتن لومومبا جستجو کردند.

بعضی از ناظرین معتقدند که لومومبا به استانلی ویل مرکز طرفداران خود گریخته است و خیال دارد پارلمان کنگو را که اکثریت اعضاء آن طرفداراوهستند در آنجا ، تحت حمایت نیرو های طرفدار خود ، تشکیل دهد.

توماس کانزا نماینده سابق لومومبا د رسازمان ملل متحد به مخبرین گفته است که لومومبا با هواپیمابه عکره پایتخت غنارفتهو از آنجا به نیویورك خواهد رفت تا سازمان ملل متحدرا در جریان‌امور بگذارد .

ولی سرهنك موبوتو واطرافیان‌او معتقدند لومومبا در خود لئوپولدویل مخفی شده است.

فعلا سربازان سرهنك موبوتودر کنار رودخانه و اطراف فرودگاه و مجاور خطوط ارتباط پایتخت‌کنگو مستقر شده‌اند تا لومومبا ازپایتخت نگریزد و خانه های مظنون مرتبا ازطرف‌آنهابازرسی میشود. اما پس از یك شب تجسس در پایتخت سربازان موبوتو تقریبا از یافتن لومومبا در پایتخت نا امیدشده‌اند.

وزیر اطلاعات کنگو میگوید ما در لئوپولدویل وکاسائی و استانلی‌ویل و سایر نقاط کشور در پی لومومبا میگردیم.

مقامات کنگو سربازان سازمان ملل متحد را ملامت میکنند که‌چرا اجازه داده‌اند لومومبا بگریزد.

اما مقامات سازمان ملل متحد میگویند ما حق نداشتیم لومومبا را توقیف کنیم و فقط سربازان ما مامور نگهبانی از جان و مال او بودند.

مامورین موبوتومیگویند لومومبا بسوی دهکده بریحه است تا از آنجا به استانلی ویل برود . وی مقدار زیادی از راه فرار خود را با اتومبیل طی میکند.

آنتوان گیزنگا معاون لومومبا گفته است در استانلی ویل با سایر طرفداران نخست وزیر معزول‌منتظر استقبال ازاو هستند.

در استانلی ویل یك پادگان ۳۵۰۰ نفری نظامی در برابر ژاندارم های لومومبا مستقر شده است که ممکن است به لومومبا بگروند . ژاندارمها و فرماندار در این شهر طرفدار لومومبا هستند.

مسکو و پکن

اختلافات چین و شوروی از حدس‌و گمان گذشته است . سیل دشنامها که از دو جانب به تجدید نظر طلبی و طرفداری از اصول جزمی (دگماتیسم)روان است جائی برای تردید نمی گذارد. چینی ها مسکو را به تجدید نظر در اصول‌لنین‌متهم می‌سازند و روسها پکن را سرزنش میکنند که بی توجه به روح گفتار لنین در باب «اجتناب ناپذیری جنك‌با امپریالیسم » تنها جنك‌درالفاظ آن زده‌اند .

ولی مسئله تنهادر این‌نیست که آیا می‌توان چنانکه‌خروشچف میگوید به سیر زمان تکیه کرد وغرب را از لحاظ سیاسی و اقتصادی و نظامی پشت‌سر نهاد ویاباید به زعم مائوتسه‌تونك برای «درهم‌شکستن‌امپریالیسم» آماده شد و ترس از بمب هیدروژنی را کنار گذاشت .با همه اهمیتی که مسئله‌جنگیدن یانجنگیدن دارد، موضوعی که بلافاصله مورد بحث قرارگرفته، رهبری دنیای کمونیست‌وتامین احتیاجات چینی‌ها است .

هرکس با تاریخ چین‌آشنائی داشته باشد در پی بردن به دعوی امروزی پکن دچار اشکال نخواهد شد . چینی ها همواره افراطی ترین «ناسیونالیستهای» جهان بوده‌اند ، بایك احساس برتری غیر عادی که تمایلات نژادی آلمانهای نازی دربرابر آن عجیب جلوه نمی‌کند.ورهبران امروزی چین که چکیده ۲۶۰۰ سال تاریخ هستند و روزهای درخشان شش قرن پیش ازمیلاد وچهار قرن پس از آن راخوب بخاطر دارند کاملا طبیعی می دانند که خود را فرمانروایان بالقوه دنیا پندارند .

واین آرزوی قدرت تنها یك پدیده تاریخی نیست . منابع مادی که چینی ها هم اکنون دارند و در کار ساختمان آن هستند دعوی شان را نیروئی تازه‌می‌بخشد.«پرستش جمعیت» درچین امروز دوعین حال یك آئین سیاسی و یك وسیله دیپلماتیك شده است . رهبران چین چنان از ۶۰۰ میلیون و ۶۷۰ میلیون خود دم میزنند که شوروی از موشکهای قاره پیما واسپوتنیکهایش. آمارهائی که از جمعیت چین انتشارمی‌دهند همانقدر غیر دقیق و اغراق آمیز است که آمار های مربوط به «جهش بزرك به جلو، » همان آمارهائی‌که سال گذشته‌ناچار شدند به نادرستی اش اعتراف کنند .

این دریای‌انسانی‌که‌بزرگترین تجمعات در تاریخ بشر بشمار میرود، در دست مردانی که جزء بهترین سازمان دهندگان دنیا هستند هم‌اکنون تبدیل به نیروی شکننده‌ای‌شده است. وزن سنگین آن در عرصه‌جهانی محسوس است و در دنیائی‌که از برلین تاهنك کنك امتدادیافته آشکارا یکی از دو دست قوی را دارد ومی‌کوشد دست بالاتر باشد .

دعوی رهبری چین‌رااختلافی که‌بین شخصیت های درجه‌اول پکن ومسکو وجود دارد تشدید میکند . مائوویارانش خود را می‌بینند که‌پس‌از یك انقلاب‌سی ساله به قدرت رسیده‌اند ، ده سال درساختمان‌چین رنج‌برده‌اند وهمه‌چیزراازآغاز شروع‌کرده‌اند آنها خود را باپیامبران عهدعتیق مقایسه می‌کنند . وآنگاه در برابرخود، درمسکو، چه‌میبینند- گروهی وارثان فربه وآسوده‌یك انقلاب گذشته ، «نکنوکرات‌ها» وبوروکراتهائی که‌به ارزشهای زندگی «بورژوازی» بیشتر توجه دارند تا آرزو های‌آتشین‌انقلابی.

مائووقتی خودرا باخروشچف برابر می‌نهد نمی‌تواند رهبری‌او را گردن گذارد. اگرچه واقعیات قدرت نه‌تنها درحال حاضر، بلکه تامدتهای دراز ،همه‌به نفع‌حریف روسی او باشد .

نتیجه این مبارزه قدرت هرچه باشد وهرعلتی برآن بتوان یافت ، یك امرمسلم شده‌است. دیگراز دنیای کمونیست به‌عنوان یك‌جرم واحد ویك‌پارچه نمیتوان سخن گفت. دیگر مرکزی‌وجود ندارد که سلسله مراتب رهبری ازآنجاسرچشمه‌بگیرد‌ودرسراسر امپراتوری وسیع کمونیست پراکنده شود .

ازاین پس‌باید محورناراحت مسکو- پکن راجانشین قدرت یك پارچه‌ای‌دانست که‌استالین رهبر اسمی وشاید واقعی آن بود . هیچ رهبرروسی نمی‌تواند امیدی به تجدید برتری خود دردنیای کمونیست داشته باشد .چینی‌ها بیش‌از آن نیرومند شده‌اند که ازمرجعی دستور بگیرند .مسئله ازاین پس‌در حفظ ظاهر اتحاد به هرقیمت است،چه‌جانه های‌سختی که‌باید زدوچه بده وبستانهائی که‌در پیش است .

زمان یك تغییر بزرك در موازنه قوای جهانی هنوز فرا نرسیده است . خوشبینی بیش‌از حد رانباید کنارگذاشت، ولی‌چه کسی می‌تواند انکار کند که‌افق های جدیدی برروسها گشوده نشده است ؟

داریوش همایون

زندگی چرچیل بر روی کیک

قسمتی اززندگی‌چرچیل بوسیله بطریهای کنیاك وسیگار برك مجسم شده‌است!

لندن - ۲۹نوامبر- خبرگزاری فرانسه - فردا یك کیك ۵۰کیلوئی که روی آن باشیرینی صحنه‌هائی از زندگی سروینستون چرچیل ترسیم شده‌است بمناسبت سالروز هشتاد و ششمین سال تولد رجل مشهور انگلستان بمنزل او فرستاده خواهد شد .

روی این کیك باشکلات‌وشیرینی بشکل باشکوهی تهیه شده است‌تمام نکات برجسته زندگی سروینستون چرچیل از جمله جایزه ادبی نوبل ۱۹۵۳ را که باو تعلق گرفت رسم کرده‌اند . در وسط کیك‌یك سیگار برك دیده می‌شود و در اطراف آن بطریهای کوچك‌کنیاك قرار داده شده‌است .

نخست‌وزیر اسبق انگلستان که چندی قبل بزمین خورد هشتاد و ششمین سال تولد خود را درخلوت و در محیط کاملا دوستانه برپا خواهد کرد .

بمناسبت جشن تولد چرچیل تاکنون از نقاط مختلف جهان هزاران تلگراف و کارت تبریك برای وی فرستاده شده است که در بین آنها تبریکات بسیاری از روسای دول نیز دیده میشود .

ماجراجوی انگلیسی درجنگلهای کنگو

وی‌که ۲۲ سال دارد بکمك یك جادوگر سربازانی را باتیر وکمان مسلح کرده بود وباآدمخواران میجنگید

لندن - ۲۹نوامبر - یونایتدپرس- یك جوان انگلیسی بنام جان‌اوردیت را برتر که از کنگو گریخته‌است سرگذشت جالب خود را برای مخبرین حکایت کرد .

وی گفت در کنگو اورا بدستور مقامات سازمان ملل متحد پس از زدوخورد قوای سازمان باطرفداران آلبرت کالونجی درایالت کاسائی باز داشت کرده بودند .

او متهم شده بود که قوای کالونجی را اداره‌میکرده‌بدستورش سربازان نیمه وحشی کالونجی به قتل عام طرفداران لومومبا دست زده‌اند .

این ماجراجوی انگلیسی که‌برای فرار از زندان ملل متحد هشتهزار میل راه را در جنگلهای کنگو طی کرده چهارماه در جنگلها بوده‌است و داستانهای جالبی دارد .

متنفر از لومومبا

وی گفت از لومومبا متنفرمیباشد و آلبرت کالونجی را فرد قابلی میداند .

رابرتز که ۲۲سال داردفرماندهی ۱۲۰تن از سربازان نیمه وحشی کالونجی را داشته است‌وباطرفداران لومومبا زدوخوردهای خونینی نموده چندبار به‌تیر های زهرآلود آنها زخمی شده‌است .

وی که قبلا درهنك‌دون‌شایر انگلیس درجه ستوانی‌داشت‌سربازان خود را باتفنك و تیر و کمان‌مجهز کرده بود و آنهارا ضمن عملیات تربیت میکرد .

یك جادوگر طرفدار لومومباکه توسط او اسیر شده بود از طرف وی مامور تقویت روحیه سربازان نیمه وحشی کالونجی شد و بااوراد خود آنها را آماده جدال ساخت .

یکبار طرفداران لومومبا این‌مرد جذاب انگلیسی را دستگیر کردند و در سوراخی که جز یك مجرا نداشت انداختند **که بقول خودش به‌لانه حیوانات شبیه‌بودومیخواستند اورادرمراسم مخصوص خود قربانی کرده بخورند .**

رابرتز در پایان مصاحبه به مخبرین اظهار داشت که مسلما تصمیم ندارد «منشی یك اداره »شود و باز ماجراجوئی خود را بخاطر تحصیل پول بیشتر از سرخواهد گرفت .

شل از اصل ۵۰-۵۰ بنفع کویت صرفنظر کرد

شرکت شل به دنبال ژاپنی‌ها از کویت امتیازات نفتی گرفت

لندن -۲۹ نوامبر - خبرگزاری- فرانسه - امروز در لندن اعلام‌شد که یکی از شرکت‌های تابع‌کمپانی « رویال داچ شل » امتیازاکتشاف و بهره برداری نفت را از کویت بدست آورده است . این کمپانی‌در اعماق آبهای ساحلی کویت‌بفعالیت نفتی خواهد پرداخت.

در ماه مارس گذشته این‌امتیاز بوسیله دولت‌کویت بمزایده‌گذاشته شده بود و گروهی از کمپانی های ژاپنی و ایتالیائی و امریکائی هم در آن شرکت کرده بودند ولی از گروه شرکت کنندگان«رویال داچ شل » برنده شناخته شده بود .ابتدا محافل نفتی لندن تصور میکردند که کمپانی ژاپنی برنده شناخته شود (زیرا کمپانی نامبرده ازاصل ۵۰-۵۰ بنفع کویت صرفنظر خواهد کرد یانه ؟ ۵۰-۵۰ بنفع کویت صرفنظرکرده است) این‌محفل اظهار نظر میکنند که بردن امتیاز نفتی اخیر کویت موجب خواهد شد که دامنه عملیات این کمپانی در خاور میانه توسعه یابد ولی از خود میپرسند آیا کمپانی شل هم بنوبه خود از اصل ۵۰-۵۰ بنفع کویت صرفنظر خواهد کرد یانه ؟

سربازان ملل متحد در دام آدمخواران

الیزابت‌ویل - ۲۹ نوامبر- رویتر - دیروز چهارتن از سربازان نیجریائی سازمان ملل متحد توسط قبایل‌بالوبا «نزدیك شهر» کابونیه‌ودیاندا» در شمال الیزابت ویل زخمی شدند .

سربازان نیجریائی ندانسته وارد دام قبایل آدمخوار شدند و بلافاصله باران تیر های‌زهر آگین باریدن گرفت .

آنها نیز پاسخ دادند تا رسیدن قوای کمکی سازمان ملل متحد ده تن از مهاجمین باگلوله سربازان نیجریائی به قتل رسیدند .

آلمان بی‌قید وشرط بخاورمیانه کمك میکند

بن - ۲۹ نوامبر - یونایتد پرس- آلمان غربی آمادگی خود را برای کمك به کشور های خاور نزدیك و میانه اعلام داشته است . هیلگرفون شرینبرگ دبیروزارت خارجه آلمان غربی اظهار داشت این کمك ها بدون هیچ شرط سیاسی بعمل میآید .

وی گفت آلمان روی این نکته‌تاکید میکند تا این سوء تفاهم خطرناك ایجاد نشود که هدف این کمکهاتبلیغ سیاسی در کشور های عقب مانده است .

سال ۱۹۵۶ سال « اتللو »

سال ۱۹۵۷ سال « چل وپکمین »

سال ۱۹۵۸ سال « وقتیکه لك لك ها پرواز میکنند »

از فردا صبح در سینما های

نیاگارا - سعدی

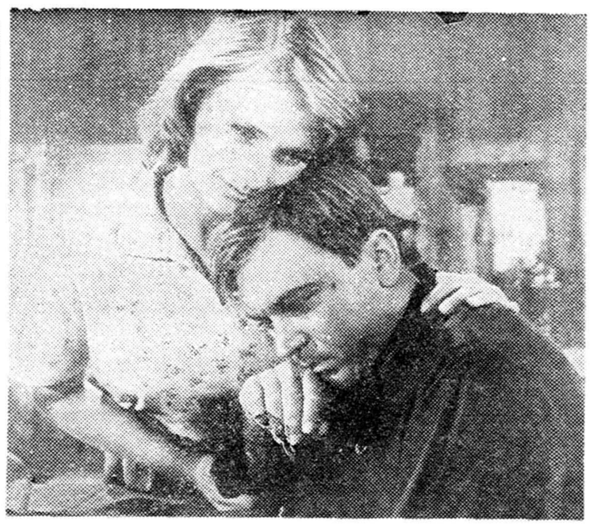

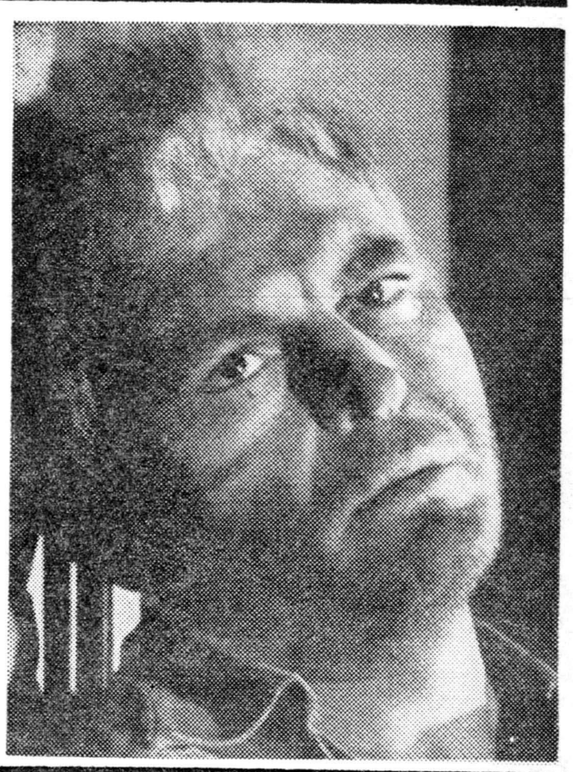

با شرکت وکارگردانی : سرگی بوندارچوك

ایفاکنندهٔ نقش اتللو

با آخرین سال ۱۹۵۹ سال موفقیت خیره کننده سینمای شوروی با پدیدهٔ ارزنده جهان

سرنوشت یك انسان

داستان از شولوخوف

دوبله فارسی

برندهٔ جایزهٔ اول فستیوال جهانی مسکو و معرف سینمای شوروی در فستیوال کان

مائوتسه تونك در ضیافت سفارت آلبانی

ظهور ناگهانی رهبر کمونیستهای چین درسفارت آلبانی این شایعه را تایید میکند که آلبانی طرفدارنظریات چین است

پکن - ۲۹ نوامبر - رویتر - امروز درحالیکه فقط عده کمی از اعضای کم رتبه دولت چین در جشن ملی یوگسلاوی درسفارت این کشور در پکن شرکت کرده بودند رهبران درجه اول چین از جمله مائوتسه‌تونك رهبر حزب کمونیست وچوئن لای نخست وزیر در ضیافت سفارت آلبانی حضور یافتند .

چوئن لای ضمن سخنرانی خود اقدامات اقتصادی آلبانی و «دفاع این کشور از تئوری اصیل مارکسیسم-لنینیسم و نقشی را که در تقویت اردوی سوسیالیست برهبری اتحاد شوروی بعهده دارد» ستود .

مائوتسه تونك چندی قبل در ضیافت سفارت شوروی بمناسبت انقلاب اکتبر حضور یافته بود ولی متجاوز از یك سال بود که در هیچیك از ضیافت های سیاسی خارجی حاضر نمیشد .

محافل دیپلماتیك اظهار نظر میکنند که شرکت رهبران درجه اول چین در ضیافت سفارت آلبانی این نظریه را که قبلا شایع بود تایید میکند که رهبران آلبانی در کنفرانس سران کمونیست مسکو از عقاید چینی‌ها جانبداری کرده‌اند.

در پکن راجع به جریانات کنفرانس سران کمونیست در مسکو هیچگونه اطلاع رسمی نمی‌دهند . منابع غربی که از دیپلماتهای اروپائی اروپای شرقی درباره این کنفرانس سئوالاتی میکنند با سکوت وابهام کامل مواجه میگردند .

مهمترین اختلافات بنظر غالب ناظران سیاسی اختلافات متعددی در کنفرانس مذکور بروز کرده است .

مهمترین این اختلافات راه صحیح نیل به کمونیسم و حدود کمك به کشور های کم رشد میباشد .

پس از برگزاری جشن سفارت یوگسلاوی تمام کسانی که در ضیافت مذکور حضور داشتند با عجله در جشن سفارت آلبانی حاضر شدند . **سفیر آلبانی طی سخنرانی** خود در این ضیافت اظهار داشت که حزب کمونیست آلبانی موکدا به تئوری مارکسیسم -لنینیسم واصول های پرولتاریا وفادار است . ما از اعلامیه مسکو پشتیبانی میکنیم وبا تجدید نظر طلبی جدید نظیر آنچه در یوگسلاوی معمول است بشدت مخالفت میورزیم .

(باید دانست که در ماه نوامبر سال ۱۹۵۷ رهبران ۱۲ کشور کمونیست کنفرانس محرمانه ای در مسکو تشکیل دادند و در اعلامیه‌ای که پس از ختم این کنفرانس صادر گردید که باعلامیه مسکو مشهور گردید به سیاست های غربی بشدت حمله‌شده و ازاصول‌های مارکسیسم-لنینیسم جانبداری بعمل آمده است)

روز گذشته مائوتسه‌تونك تلگرام تبریکی برای رهبران آلبانی فرستاد

و طی آن از مبارزه مصممانه آن کشور علیه تجدید نظر طلبی جدید اظهار مسرت فراوان کرده و به آنها تبریك گفته است .

نیوزویك مینویسد :

لیو شائوچی ۴ ساعت به خروشچف حمله کرد

نیویورك -۲۹ نوامبر -رویتر - مجله نیوزویك امروز نوشته بود چهار ساعت تمام لیوشائوچی خروشچف رامورد حمله قرارداد. این حملات مستقیم طی نطقوی در کنفرانس سران کمونیست درمسکو بعمل آمده است .

سانسور شوروی مانع شده است مخبرین این نطق رامخابره کنند . اما سفارت چین درمسکو متن نطق رامیان هیئتهای نمایندگی احزاب و دول کمونیست توزیع کرده است.

نیوزویك مینویسد سیاسیون کمونیست در برلین شرقی گفته‌اند در یکی از جلسات مسکو لیوشائوچی خروشچف رابه‌باد سازی و تحقیرچین متهم ساخته است .

کشیش لوطی مسلک ایتالیائی

باپول قاچاق به کودکستان ده کمك میکرد وباکمونیستها گلاویز میشد

سستودولتریانو (ایتالیای شمالی)- ۲۹ نوامبر -رویتر -امروز کشیشی که باقاچاقچیگری ،جنك وجدال ومیگساری ومحبت اهالی دهکده‌خود راجلب کرده بود به‌پشتیبانی اهل ده ازانتقال خودبه یك صومعه سرباز زد . کشیش مذکور که‌دون کارلوس‌نام دارد‌و ۴۸ سال‌از سن‌او میگذرد چندی قبل‌بجرم قاچاق سیگار توقیف شد .

وی‌درداد‌گاه‌ادعا‌کرد درنظرداشته با ادامه‌قاچاقچیگری به‌صندوق کودکستان دهکده کمك کند . دادگاه کشیش قاچاقچی رابه ۱۶روز حبس وپرداخت ۴۰۰لیره استرلینك محکوم کرد .

کشیش بداخلاق !

اسقف اعظم میلان تصمیم گرفت که کشیش «بداخلاق»رابرای تنبیه به صومعه انتقال دهداما کشیش سرباززد، وروز یکشنبه گذشته وقتی کشیش دیگری بجای «دون کارلوس»به کلیسای دهکده رفت اهالی اعتصاب کردند و خواستار باز گشت کشیش قاچاقچی میخواره خودشدندودسته‌جمعی به‌میلان نزد اسقف اعظم رفتند .

بایددانست که‌یکی از موارداتهام کشیش قاچاقچی این‌بوده است که وی‌صمیمانه باتمام اهالی ده‌به میگساری میپرداخته است وحال آنکه یك کشیش ایتالیائی حق‌ندارد درملاء عام لب به مشروب بزند .

ضمنا ضد کمونیستهای دهکده نیز شکایت کرده‌اند که کشیش یك‌مبارزه ضد کمونیست بی‌ارزش است و در ناحیه‌ای که‌کمونیست‌ها صاحب نفوذ هستند رویه‌اوبرای مبارزه‌باآنان‌جالب نیست . کشیش مذکور بدون توجه به موقعیت خود روزی درخیابان با یك کمونیست دست به‌یقه شده‌بود !

دوگل رهبر کمونیستهای فرانسه را دعوت میکند

پاریس -۲۹نوامبر -خبرگزاری فرانسه - از اوائل هفته آینده کاخ الیزه (مقر ریاست جمهوری‌فرانسه) شاهد فعالیت‌سیاسی شدیدی خواهد بود .

ژنرال دوگل رئیس جمهوری فرانسه تصمیم گرفته است تا قبل از شروع رفراندوم در مورد تفویض حقوق اداری بمردم الجزایر با تمام رهبران سیاسی فرانسه ملاقات کند .

دوگل قصد دارد هر قدر که ممکن است تاریخ رفراندوم را بجلو اندازد.

دعوت از تورز

مذاکرات ژنرال دوگل ابتدا با رهبران احزاب سیاسی خواهد بود. ناظرین امور این سئوال را ازخود میکنند که آیا موریس تورز دبیر کل حزب کمونیست فرانسه نیز بکاخ الیزه دعوت خواهد شد ؟

هیچگونه دلیلی در دست نیست که پاسخ این سئوال مثبت باشد معذلك محافل سیاسی معتقدند ، احتمال زیاد وجود دارد که ژنرال دوگل موریس تورز را نیز بکاخ الیزه دعوت کند.

ملاقاتهای قبلی

رهبران حزب کمونیست فرانسه تاکنون دوبار با ژنرال دوگل‌ملاقات کرده‌اند . یکی در مه ۱۹۵۸ درهتل « پروز» قبل از آنکه قدرت را در دست بگیرد‌و بار دوم هنگام‌رفراندوم در سال گذشته در مورد تغییرقانون اساسی فرانسه .

گفته میشود که رئیس جمهوری فرانسه درمورد نحوه‌اجرای رفراندوم و همچنین در مورد چگونگی حل مسئله الجزایر با تمام نمایندگان طبقات مختلف ملت فرانسه مذاکره خواهد کرد ، تا از نظریات آنان آگاه شود.

حیف ومیل در کمکهای امریکا به‌ویتنام جنوبی

واشنگتن- ۲۹ نوامبر - یونایتد پرس - هرتر وزیر خارجه امریکا درباره گزارشی راجع به کمك آمریکا به ویتنام جنوبی گفت گرچه کمکهای امریکا در ویتنام جنوبی آنچنانکه شایسته بوده مورداستفاده قرار نگرفته است ولی امید میرود درآینده بادقت‌بیشتری مورداستفاده قرار گیرد.

دراین گزارش گفته شده‌است حکومت ویتنام بخاطر «حیثیت ملی» خودا‌جازه‌نمیدهد مامورین‌امریکائی محاسبات دولتی را بررسی کنند.

ضمنا گفته شده که بسیاری از کمکهای امریکا در ویتنام بصورت کالاهائی است که در انبارهانگاه داشته‌اند وبه مصرف نرسیده‌است.

سناتور مانسفیلد رئیس کمیته فرعی گفته است باید دقت شود کمك‌های آمریکا در ویتنام جنوبی به مصرف صحیح برسد و حیف و میل نگردد.

مانسفیلد گفته است آمریکا که میخواهد جلو خروج دلار رابگیرد بهتر است از مقدار پرداخت های خود به ویتنام جنوبی بکاهد. زیرا **ویتنام جنوبی باپولهائی که‌ازامریکا دریافت میدارد از کشورهای دیگر خرید میکند.**

مانسفیلد پیشنهاد کرد بعدازاین بجای پرداخت‌های دلاری به کشور هائی از قبیل ویتنام جنوبی کالاهای امریکائی تحویل شود.

برای ساختن راههای ویتنام جنوبی ۶۷میلیون دلار مصرف شده است حال آنکه طبق برآورد متخصصین امریکائی هزینه این برنامه ۱۵ میلیون دلاربود.

نخستین ولخرجیهای کندی و جانسون

رئیس‌جمهوری آینده امریکا ومعاون او برای آنکه لباس خوشدوخت میپوشند به خیاطخانه‌های لندن سفارش لباس میدهند

واشنگتن -۲۹نوامبر -یونایتدپرس یك عضو حزب‌جمهوریخواه امریکا بنام «توماس پلی» امروزدرواشنگتن اظهار داشت بهتراست «لیندون - جانسون» معاون رئیس جمهوری منتخب آمریکا برای جلوگیری‌از خروج دلار آمریکا خرید های‌خود رادر لندن متوقف سازد.

درآمریکا میگویند جانسون‌در لندن پنج دست لباس سفارش داده است که هردست‌آن ۴۴۰دلارقیمت دارد.

این جمهوریخواه گفت سفارش جانسون به خیاطهای لندن سرمشق ناشایستی به انگلیسها میدهد.

سرمشق ازکندی

این شخصی گفت جانسون از کندی سرمشق گرفته است زیرا کندی نیز لباسهای خودرا به‌خیاط های خارجی سفارش میدهد وبهتر است اوهم چنین نکند و پول‌امریکا رابخارج نفرستند.

پلی افزود بهتراست رئیس‌جمهوری منتخب ومعاونش برای جلب‌افکار عمومی جلو خروج دلار رابگیرند نه‌آنکه لباسهای خوشدوخت‌بپوشند

شرکت «بولز»

دردولت کندی قطعی شد

واشنگتن - ۲۹ نوامبر -اسوشیتد- پرس - جان کندی رئیس‌جمهوری منتخب امریکا پس از یك ملاقات طولانی با « چستربولز » اظهارداشت که یکی از پست های کابینه را باو پیشنهاد کرده است.

اما کندی مشخص نکرد که‌کدام پست را به وی پیشنهاد کرده‌است. باید دانست « بولز » از کسانی‌است که نام آنها را برای تصدی وزارت خارجه امریکا در کابینه جدیدذکر میکنند.

کندی گفت‌مذاکرات ۶۵دقیقه‌ای « بولز» و من درباره وضع آینده او دور نمیزد . در این مورد بعد ها مذاکره خواهیم کرد.

ما در این کنفرانس پیرامون اوضاع کلی‌جهان‌و همچنین‌متصدیان آینده سمت های مهم حکومتی امریکا گفتگو کردیم .

راکفلر درکمین کاخ سفید نشسته است

آلبانی - نیویورك - ۲۹ نوامبر- یونایتدپرس- نلسون‌راکفلر فرماندار نیویورك امروز اعلام کرد که در ۱۹۶۴ برای انتخاب مجدد خود بعنوان فرماندار نیویورك مبارزه خواهد کرد .

راکفلر افزود که انتظار دارددر مقام رهبری حزب جمهوریخواه‌یك باردیگر در ۱۹۶۴ کاخ سفید را به‌تصرف جمهوریخواهان درآورد.

راکفلر توضیح داد که منظور وی از این اظهارات اعلام نامزدی برای انتخابات ریاست جمهوری ۱۹۶۴ نیست .

راکفلر گفت کوشش خواهد کرد که در ۱۹۶۲ نیز فرمانداری نیویورك را بدست آورده بااستفاده از موقعیت خود به‌مبارزه انتخاباتی بنفع جمهوریخواهان ادامه دهد .

امشب درسینماهای

آسیا - رویال - رکس

فیلمیکه خاطره عالیترین فیلمهای پرشور وهیجان انگیز سال را زنده مینماید

چابکترین تیر انداز

وایداسکرین- دوبله بفارسی درایتالیا!

باشرکت:

گلن فورد - جین کرین

بر دریک گرافورد

از صبح فردا درسینماهای

حافظ - ایفل

داستانی شگفت‌انگیز از مبارزه امان‌ناپذیر یك انسان با اراده بایك ببر خونخوار ولجوج

نعره ببر

سینما سکوپ رنگی دوبله فارسی

باشتراك:

استوارت گرینجر

باربارا راش

آنتونی استیل

آگهی های تسلیت

با قلبی مملو از تاثرو تاسف مصیبت وارده را بخانواده محترم میر افضلی خصوصا تیمسار سرلشگر دکتر احمد میر افضلی تسلیت عرض نموده بقای‌عمرو سعادت آن خاندان جلیل را از درگاه ایزد متعال مسئلت می نمایم .

آ-۲۹۰۲۹ **محمود راجی**

جناب آقای اسمعیل نوائی همکار گرامی

فوت والده گرامی باعث تاثر دوستان جنابعالی گردیده بدینوسیله به آنجناب وخانواده محترم تسلیت‌عرض مینمایند

نعمت‌اللهی . رفعت جاه . مسیحا . سلیمانی . قاضی‌زاده. طوسی . لقمانزاده پزشکی . رضائی . حاتمی . وارسته . پرتونوید . صالحی . تمدن . جلائی . کلباسی . احمدیخواه . مهدوی .

با کمال تاسف درگذشت شادروان بانو معصومه مادر تیمسار سرلشگر دکتر میر افضلی ریاست اداره بهداری ژاندارمری کل کشور را از طرف خود و عموم افسران و درجه داران و افراد ژاندارمری به کلیهٔ خانواده های محترمی که در این‌مصیبت عزادارند‌بویژه تیمسارسرلشگر میرافضلی تسلیت می گوید .

از طرف فرمانده ژاندارمری کل‌کشور -سرلشگرمعزی

با نهایت تاسف مصیبت وارده را بفامیل محترم‌میرافضلی خصوصا تیمسار سرلشگر دکتر میرافضلی و خانم شکوه میرافضلی تسلیت عرض نموده بقاء عمر و عزت آن خاندان جلیل را از خداوند مسئلت می نمائیم .

سرگرد دکتر محمد عابدینی - پروین عابدینی (آهی)

سرکار سرگرد ضمیری

مصیبت وارده را بجنابعالی و فامیل محترمتان تسلیت عرض می نماید . **سرگرد تیموریان**

مصیبت وارده را بجناب آقای احمد علی بیگلری‌تسلیت عرض می نماید . **شکوهی بختیاری**

تیمسار سرلشگر دکتر میرافضلی نایب رئیس‌و خزانه دار فدراسیون ورزشی کشور

پزشکان و کارمندان فدراسیون پزشکی مصیبت وارده را بجنابعالی‌وخاندان‌محترم تسلیت‌عرض‌نموده‌واز خداوند بقای عمر عموم بازماندگان را مسئلت می نماید .

دکتر زهرا مجدفر - دکتر اسمعیل مسعود پور - دکتر پرویز ادیب فر - ستوان دوم جنت‌سرشت- ابوطالب‌فراهانی

همکار ارجمند جناب آقای اسماعیل نوائی

کارکنان دبیرستان سد کرج از مصیبتیکه بمناسبت فوت مادر عزیزتان برشما وارد آمده بی نهایت متاثر بوده‌و بدینوسیله بعرض تسلیت و ابراز همدردی مبادرت مینمایند.

قره‌گزلو-ستودیان - جوانمنش - دهگان - فرزانه - بهرامی - آل‌بویه -خدابنده - صدری - مباشری - نجاحی- دکتر اردشیری-کاشفی - نقیه - ریاضی - فقیه - جمالی - شریعتمداری

سربازان گروهان یکم گردان ۱ پهلوی تیپ پیاده

درگذشت جوان ناکام سید رضا جدی را بعموم‌بازماندگان بخصوص همقطار عزیزمان سرباز سید حسین جدی تسلیت عرض می نمایند .

آ-۲۹۰۷۱ **مرتضی خیالی - پرهیزی**

کارمندان حوالجات شهرستان ها اداره کل حسابداری وزارت فرهنك مصیبت وارده را بفامیل محترم آقای بیگلری بخصوص جناب آقای احمد بیگلری رئیس اداره کل بودجه وزارت فرهنك تسلیت عرض مینماید . **عباس ناظم زاده**

باینوسیله کار کنان تلفن آذربایجان شرقی و غربی مصیبت وارده را بجناب آقای مهندس کاظمیان ریاست محترم تلفن آذربایجان و خانواده محترم حاجی دائی از صمیم قلب تسلیت میگویند .

تبریز -از طرف کارمندان اداره تلفن آذربایجان - بهرامی

آ-۳۲۹۱۰

مصیبت وارده را بخانواده بیگلری مخصوصا دوست عزیز و ارجمندمان جناب آقای احمد علی بیگلری تسلیت‌می گوئیم و بقاء عمر و سعادت همیشگی معظم‌له را از قادرمتعال خواهانیم . **وخشور زاده - برزگر - فیاض - جناب**

سرور معظم جناب آقای احمد علی بیگلری ریاست اداره کل بودجه وزارت فرهنك

با کمال تاسف مصیبت وارده را بجنابعالی و خانواده گرامی تسلیت عرض کرده بقاء و سلامتی شما را از خداوند بزرك خواهانیم .

ریاستی - غفوریان - عابدی - بندرچی - غلامپور - پارسی - آدمی -فقیه زاده - مروجی - مویدی -اسفندیاری- عاملی - امیر چوپانی - قدیر زاده - معین

دوست عزیز جناب سرگرد ضمیری

در مصیبت وارده خود را شریك و سهیم دانسته و صمیمانه تسلیت می گویم .

آ-۲۸۹۹۵ **سروان آل علی**

با نهایت تاثر و تالم فقدان جانگداز استاد ارجمندمان شادروان **مصطفی قلی ذوالقدر** را درشیراز به‌خانواده‌آنمرحوم بخصوص بمادر داغدارش‌تسلیت و تعزیت میگوئیم و خود را در این مصیبت بزرك شریك و سهیم میدانیم .

احمد آشفته - عزت‌اله افراسیابی - منوچهر افراسیابی- همایون جوکار -بهمن چاره‌جو - عیسی حیدری فرد-هوشنك درجه -نوازاله طارمی - محمد عابد - جواد عطرب -جمشید قاسمخانی -رضا کوشش - غلامعلی لطیفی - حمید محبوبی- خلیل مسفروش - علی مصدقی- محمود مکتبی - محمود مودت -محمد نبوی - جمال نمازی

پزشکان و افسران و درجه داران بیمارستان شماره یك ارتش شاهنشاهی فقدان مرحوم عزت‌الله خان هدایت را به خاندان محترم هدایت و همکار گرامی جناب آقای دکتر محمود رکنی تسلیت عرض می نمایند .

سرتیپ دکتر علی فخرائی - رئیس بیمارستان شماره۱ ارتش

آ-۲۹۰۶۵

داریوش همایون

یک ایرانی در ویت‌نام

خاطرات سفری به آسیای جنوبی ـ ۹

درزمینه اصلاحات ارضی درسراسر آسیای غیر کمونیست فقط یك کشور دیگری می‌تواند ازویت‌نام جنوبی درگذرد . تنها ژاپنی ها توانسته‌اند برنامه اصلاح ارضی وسیع‌تری راباهمان‌درجه‌موفقیت اجرا کنند .

در ۱۹۵۴نود در صد جمعیت ویت‌نام راکشاورزان‌تشکیل میدادند واز آنها نیمی اجاره دار وبقیه‌خرده مالك بودند .ولی به‌این‌خرده‌مالکین تنها چهل درصد زمین‌های کشاورزی می‌رسید . شصت درصد بقیه از آن زمینداران بود که تعداد آنها در آن سال‌به ۱۵۸۴تن‌می‌رسید.

بیشتر جمعیت روستائی کشور برای‌زمینداران و بر اساس اجاره کارمیکردند. بهره‌مالکانه نیم یانیم بیشتر ارزش کل‌محصول دوهر سال بود .علاوه براین کشاورزمیبایست نیمی ازهزینه آبیاری وکود را به‌پردازد .در نتیجه ۷۵ درصد ازدرآمد سالانه‌اش ازدست میرفت .وباوضع هزینه تولید ومالیات عملاچیزی جز یك‌گذران دست به‌دهان و بخور ونمیربرایش نمی‌ماند .

دربرابر بار سنگین مخارج ناگزیربود ازمالك وام بگیرد . و یك عمر وامدار بماند .وام او به فرزندانش به‌میراث‌می‌رسیدوفرزندان آنها وهمچنین ....« قرار داد»اجاره او رسمیتی نداشت .زمیندار هروقت می‌خواست میتوانست اجاره دار رااز زمینش بیرون کند ، زندگانی بود که‌شایسته انسان نیست و هنوز اکثریت کشاورزان ما بهره‌ای جز آن ندارند .

اصلاح ارضی از ۱۹۵۵ آغاز شد . نخست در پی بهبود وضع موجود برآمدند .میزان بهره‌مالکانه از ۱۵تا ۲۵ درصد ارزش محصول سالانه ـ به‌جای ۵۰درصد و بیشتر ـتعیین گردید ومدت قرارداد اجاره دست کم۵ سال‌قرارداده شد تا کشاورز احساس امنیت کند . براساس این اصلاح کشاورزان صدها هزار قرارداد اجاره با زمیندارا ن منعقد کردند .

پس‌از تقسیم اراضی خالصه بین کشاورزان که به‌کندی انجام گرفت مالکیت زمین به ۲۴۵ جریب (هر جریب تقریبا چهار هزارمتر مربع) محدود شد و حکومت شروع‌به ضبط مازاد زمین ها درازای پرداخت بهای آنها کرد. کمیته‌ای مرکب ازنمایندگان زمینداران و اجاره‌داران وماموران دولتی بهای زمین‌هارا تقویم کردند . ده درصد

با بارشالی‌ها

کائوچوك دومین محصول مهم ویت‌نام

بهای زمین‌هارا نقدا به‌دارندگان آنها پرداختند وبابت ۹۰ درصد بقیه ازسهام شرکت‌ها وکارخانه‌هائی که‌اکثریت سهام آن متعلق به دولت است دادند ،تادرعین حال جریان صنعتی شدن کشور تسریع گردد. خرده مالکان جدید بهای زمینی‌را که دریافت می‌دارند به اقساط‌شش ساله می‌پردازند .

به‌موجب این برنامه که‌در پنج‌سال پایان‌یافت ۱۴۹ر۴۵۷ هکتار زمین بین ۱۳۰ هزار خانواده‌کشاورز تقسیم شد . بانکهای کشاورزی ومراجع مختلف دولتی بلافاصله وامهائی به‌کشاورزان دادند و برای آنها اتحادیه‌های تعاونی برپا شد .همه کارچنان موفقیت آمیزبوده است که‌در چهارسال گذشته کشاورزان ۸۶ درصد وامهای دریافتی خودرا پرداختند و نشانه درخشان تراین موفقیت را در آمارهای محصولات کشاورزی ۱۹۵۹ومقایسه آن با۱۹۵۴ میتوان یافت :

برنج که‌مهم‌ترین محصول ویت‌نام است در ۱۹۵۴ یك میلیون و۹۷۷هزار تن و در ۱۹۵۹ پنج میلیون و۳۸۰هزار تن .

کائوچوك در ۱۹۵۴ پنجاه و یك هزار تن ودر ۱۹۵۹هفتاد وسه هزار تن .

ذرت‌از ۶۰۰ر۴تن در ۱۹۵۴به ۲۶ هزار تن‌در ۱۹۵۹ .

دربسیاری از دیگر محصولات مانند میوه والیاف صنعتی میزان افزایش محصول ازاینهم بیشتر وگاه تا ۱۲ برابر بوده‌است و در تعداد گاو و گاومیش افزایش قابل ملاحظه‌ای (چهار برابر) به‌نظر می‌رسد که‌ویت‌نام رااز صورت یك کشور وارد کننده گوشت درآورده واز صادر کنندگان آن ساخته است .

سوء استفاده مندرس ازرادیو

دستگاه‌رادیو بقدری بفساد کشانده شده بود که از ضرب وشتم اینونو اظهار تاسف نکرد

یاسی‌آدا ـ ۲۹نوامبر ـخبرگزاری فرانسه ـ در جلسه امروز دادگاه عالی‌یاسی‌آدا پرونده مربوط به «سوء استفاده از رادیو» مطرح گردید .

متهمین این پرونده‌عدنان‌مندرس نخست وزیر فاتین زورلووزیرخارجه وگروه دیگری ازرجالو همکاران دولت سابق میباشند . در ادعانامه دادستان گفته میشود که این اشخاص علیرغم اصول دموکراسی وجمهوری رادیو را بصورت آلت اجرای اغراض شخصی‌خوددرآورده بودند .

در ادعا نامه بعلاوه گفته میشود که دستگاه رادیو بقدری بفساد کشانده شده بود که از واقعه‌سنك خوردن به سر عصمت اینونو رهبر مخالفین در جریان یك سخنرانی عمومی هیچگونه اظهار تاسف‌نکرد وعدنان مندرس مانند دیکتاتور مطلق چرخ این دستگاه را می ـ گردانید .

بدنبال مطالب یادشده در ادعانامه نسبت به هریك از متهمین پرونده تقاضای ده سال زندان شده‌است.

بیماری مسافرت آدنائر را به‌پاریس برهم زد

بن ـیونایتدپرس ـ ۲۹نوامبر ـ محافل نزدیك به کنراد ادنائر صدراعظم آلمان غربی اظهارداشتند که وی بعلت بیماری قادر باجرای سفر خود به پاریس نخواهد بود .

قرار بود روز شنبه یایکشنبه آینده ادنائر برای دیدار دوگل به پاریس برود و مذاکرات مهمی‌باوی انجام دهد .

اما بعلت سرما خوردگی‌وسینه‌درد شدید پزشکان مسافرت را برای ادنائر منع کرده اند و چنین اظهار عقیده نموده اند که این مسافرت بستگی‌به چگونگی وضع‌هواخواهد داشت .

ادنائر همچنین مسافرتی راکه برای ایراد نطق انتخاباتی قرار بود به ناحیه «سائرلند» بنماید به‌تعویق انداخت و تمام مدت امروز را در بستر بسر برد .

فرانسه جز دوگل امیدی ندارد

آقای علامیردولو سردبیر ژورنال دونهران‌که اخیرا به مسافرت کوتاهی به‌اروپا رفته‌است این‌گزارش را درباره وضع دوگل ازپاریس برای اطلاعات‌فرستاده است .

پاریس ـ به رغم سادگی ،مراسم جشن هفتادمین سال تولد دوگل به ملت فرانسه یاد آوری نمود که رهبرش پیر شده و مهم ترین‌چیزی که این ملت اکنون به آن احتیاج دارد جانشین برای دوگل‌در صورت فوت و یا قتل او میباشد .

در حقیقت مسئله امروز فرانسه، مسئله‌ای که حادتر از مسئله‌الجزایر و مهم تر از مسئله ایجاد یك‌اروپای قوی با اقتصادی مستقل میباشد ، فقدان جانشین برای دوگل است .

ژنرال شارل دوگل توانست دوبار در مراحل بحرانی فرانسه را نجات دهد و برای این کار در مرتبه اول از میهن پرستی و شهامت ودربار دوم از حسن شهرت و محبوبیتش استفاده کرد .

رژیمی که دوگل در فرانسه بوجود آورد رژیمی قوی و انفرادی بود که فرانسویان از هنگام شکست نا پلئون سوم آنرا فراموش کرده بودند .

این رژیم به فرانسه ثبات‌سیاسی و اقتصادی بخشید و این کشور را ازشدت بحران های سیاسی«هفتگی» نجات داد . ولی آرزو های ژنرال سالخورده بهمین جا ختم نشده و اکنون دوگل میخواهد بفرانسه مقامی را که قبل از جنك بین‌الملل داشت بازگرداند واین کشور رااز صورت یك قدرت درجه دوم خارج سازد .

آیا دوگل در این راه موفق خواهد شد ؟ این سئوالی است که بسختی میتوان به آن جواب مثبت داد .

دوگل مشکلات کار خود را بهتر از هرکس میداند . فکربوجود آوردن یك قدرت ضربتی اتمی‌برای فرانسه مستلزم مخارج وفداکاری های سنگین تر از جنك الجزایر میباشد که دوگل اکنون میخواهد به آن پایان دهد وفرانسویان که پنج سال سنگینی مخارج الجزایر را تحمل کرده‌اند بیشتر از شوروی و امریکا با این فکر مخالفت میورزند .

ولی مخالفت با ایجاد قدرت‌اتمی را نباید با مخالفت باشخص رئیس جمهور تعبیر نمود و یا تظاهرات علیه سیاست الجزایر دوگل رادلیل تضعیف موقعیت او بشمار آورد زیرا نه تنها فرانسوی متوسط که هفتاد در صد جمعیت کشور را تشکیل میدهد بلکه افراطیون‌دست راست و چپ که هر دو مخالف شخص دوگل و سیاستش‌میباشند نیز بخوبی احساس مینماید که جز دوگل کسی نمیتواند در فرانسه سیاست باز گشت به نظم را اجرا نماید ودر صورت سقوط و یا از بین رفتن دوگل وضع این کشور بمراتب بدتر از سالهای آخر عمر جمهوری چهارم خواهد شد .

یکی از نزدیکان دوگل میگفت بزرگترین خطررا برای جان رئیس جمهوری شخص دوگل بوجودمی‌آورد زیرا اغلب اتفاق می افتد که از اتومبیل خود پیاده شده و بمیان مردمی که برای او ابراز احساسات مینمایند میرود . کافی است در آن هنگام یك نفر باو نزدیك شود و چند گلوله شلیك کند .

خطر دیگر که برای رژیم‌فرانسه وجود دارد آن است که در اثر مخالفت‌های شدید افراطیون دست راست و ارتش‌باسیاست اعطای‌خود‌مختاری‌بالجزایراین‌ژنرال سالخورده و لجباز کناره گیری نمایدوآنگاه در هر دو سال آینده وضع فرانسه بسیار مبهم و گنك خواهد بود .

در هر حال بزرگترین مسئله جمهوری پنجم جستجوی جانشین احتمالی برای‌دوگل‌است زیرادوگل رژیمی در فرانسه بوجود آورده که فقط یك مردقوی قادر به رهبری آن میباشد و هنگامیکه هفتادمین سال تولد کسی جشن گرفته‌میشود این فکر نیز بوجود می آید که او تا کی زنده خواهد بود ، پس ازمرك او چه میشود ؟

قهرمان

عالیترین کرم زیبائی برای لطافت دست وصورت

محدودیت‌های ژنرال نجیب رفع میشود

قاهره ـ یونایتدپرس ـ۲۹ نوامبر ـ امروز گزارش‌رسید که برای‌اولین بار به ژنرال نجیب اولین رئیس دولت انقلابی مصر پس از سقوط رژیم فاروق اجازه داده شده است در زندان با کسان خود ملاقات کند .

نجیب د رسال ۱۹۵۲ در راس کودتا علیه فاروق قرار داشت ولی در سال ۱۹۵۴ به دهسال زندان محکوم شد و محل بازداشت او در حومه قاهره قرار دارد .

هنگام ملاقات نجیب با خانواده و دوستا ن‌خود پیپ معروف‌همیشگی را دود میکرد ولی لباس غیر نظامی در برداشت و از طرف افسران اداره امنیت از او مراقبت میشد .

حکومت‌نظامی سودان قابل تحمل نیست

خرطوم ـ۲۹ نوامبر ـخبرگزاری فرانسه ـ گروهی از رجال سیاسی سودان طی نامه‌ای از ژنرال ابراهیم عبود تقاضا کرده‌اند که هر چه زودتر به حکومت نظامیها در کشور پایان‌داده شده وقدرت بدست غیر نظامیان‌سپرده شود .

در میان کسانی که این نامه را امضاء کرده‌اند نام‌سیدصدیق‌المهدی رهبر نهضت «الفار» ولیدر حزب ملی که اکنون منحل شده دیده میشود. غیر از «صدیق‌المهدی» امضای گروه دیگری از رجال غیر معروف سودان‌هم در ذیل نامه جلب توجه میکند .

تهران‌گاز
خیابان پهلوی مقابل بزرگمهر
تلفن: ۶۴۸۸۵

تشك دنلوپیلو

علاوه بر راحتی زائدالوصف سلامت شما را نیز تامین میکند زیرا :

هیچوقت گرد و کثافت بخود نمیگیرد و همیشه پاکیزه است و بعلت منافذی که در آن تعبیه شده در هر فصل از سال هوای آن بخوبی با اصول بهداشت است

دنلوپیلو بیش از ۲۰ سال بشما خدمت میکند

نمایندگی انحصاری: شرکت سهامی ایران و غرب خیابان شاهرضا تلفن ۴۴۱۱۷ ۴۴۱۱۸

قابل توجه خریداران محترم

دنلوپیلو

DUNLOPILLO

کمپانی لاستیك دنلپ محترما باستحضار میرساند که کلیه مصنوعات «دنلوپیلو» که بصورت تشك وبالش ویاقطعات کوچك وبزرك برای مصرف مبل‌وصندلی ساخته میشود درایران منحصرا بوسیله شرکت سهامی ایران وغرب که نمایندگی این کمپانی را درسراسر ایران دارد بفروش میرسد .

برای جلوگیری واحتراز از خرید اجناسی‌که از مواد نامرغوب وتقلیدی بوسیله اشخاص متفرقه وغیرصالح باسم وبجای دنلوپیلوی اصلی‌ساخت کارخانجات دنلپ ارائه میگردد توصیه وتقاضا میشود قبل‌از خرید قطعی با :

شرکت سهامی ایران و غرب

درخیابان شاهرضا باتلفن‌های ۴۴۱۱۷ـ۴۴۱۱۸ تماس حاصل فرمائید .

آمریکا دربرابر فرانسه و انگلیس

• سیاست خارجی آمریکا طی دهسال گذشته براساس تقویت ناتو و ایجاد وحدت اروپا بوده است . لکن روش فرانسه وانگلیس مانع پیشرفت سریع سیاست آمریکا شده است .

• تاهنگامیکه همکاری فرانسه جلب نشده است ، اتحادیه آتلانتیک و وحدت سیاسی و اقتصادی اروپا ، بمعنی واقعی پیشرفتی نخواهد داشت . اکنون دیگر این مسئله مطرح نیست که آیا فرانسه «مستحق» شرکت درمشاورات دول بزرگ، درمسائل استراتژیک جهانی است ، یا نه .

کوشش اصلی سیاست خارجی امریکا، درمدتی بیش ازدهسال در اروپا ، به خاطر ایجاد سازمان آتلانتیک و حمایت از آن بوده است تا بدین وسیله ، وحدت اروپا بر قرار گردد .

اکنون در حالی که دولت کندی برای دردست گرفتن امور آماده می شود ، هم سازمان اتلانتیک و هم وحدت اروپا ، دچار درد سر ها و ناراحتی هائی است . این ناراحتی ها چنان نیست که گفته شود ناتو در آستانه متلاشی شدن ویا اروپا در حال انحطاطی از قبیل انحطاط سالهای ۱۹۱۲ است لکن ناراحتی ها بیشتر شبیه رادیوئی است که خوب کار نمی کند و یا رازیت به اندازه‌ای است که شما نمی توانید ایستگاه مطلوب خودرا با صدای بلند و روشن بگیرید .

شاید پیچیده ترین وظیفه ای که در برابر سیاست خارجی امریکا قرار گرفته زندگی تازه بخشیدن و هدف دادن به فعالیت های ناتو ووحدت اروپا است . خوشبختانه این کاری است که وفادار ترین متحدین ما آماده پیوستن به آن هستند و هدف بمعنی مقاومت در برابر کمونیسم ، بیش از هر جای دیگر دنیا در اروپا پشتیبان دارد.

مشکل فرانسه و انگلیس

مشکلات در اطراف فرانسه و انگلیس متمرکز شده است . از یك طرف ژنرال دوگل وجوددارد و وی کاملا مصمم است که عظمت گذشته فرانسه را تجدید کند و کشور خودرا نه تنها از نظر اقتصادی نیرومند وپر توان سازد بلکه برای آن سهمی در میان هیئتی که استراتژی دنیای غیر کمونیست را معین می سازنده به دست آورد.

از طرف دیگر انگلیس وجود دارد که از حفظ روابط خاص انگلو ساکسن ها ، در مسائل دفاعی وسیاست خارجی به خود میبالد ، لکن انگلیس خود را بیش ازپیش به عنوان یك قدرت جهانی دارای اقتصاد مستقل، در حال نزول احساس می کند .

برای انگلیس ها ، پیوستن به اروپا ، عملا مساوی با پذیرفتن خاتمه تمام موقعیت های خاص آنهاست وموقعیت انگلستان در موضوع نفوذ واعتبار آن تظاهر می کند که ژنرال دوگل با چنان توجهی می خواهد برای فرانسه ایجاد کند و تاریخ وزندگی مردم انگلستان ، بر آن استوار است .

بدین ترتیب دو عامل احساساتی دست بدست هم داده و مانع پیشرفت سیاست اصلی امریکا در اروپا می شود .

عامل اول که موجب مشکلات بیشتر و عصبانیت سریع است ، روش دوگل در تعقیب عظمت فرانسه است و بنظر می رسد که دوگل نسبت به مسئله ایفای نقشی که مایه پیشرفت کار در یك اتحادیه باشد ، بی تفاوت وخونسرد است.

نیروی اتمی ضربتی

در هفته های اخیر دوگل نشانه تازه‌ای از روش و سیاست خود را بموقع اجرا گذاشت و پارلمان را که مخالف وی بود ، مجبور ساخت یك بودجه یك میلیارد و ۲۰۰ هزار دلاری را تصویب کند تا فرانسه برای خود ، یك نیروی اتمی ضربتی فراهم سازد .

مبلغ مزبور ، وقتی وضع بودجه فرانسه را در نظر بگیریم ، رقم کوچکی نیست . ولی از نظر تشکیل یك نیروی اتمی ضربتی ، قابل ملاحظه نمی تواند باشد . برای ژنرال دوگل ایجاد یك وضع نیرومند نظامی برای فرانسه مطلقا ضرورت دارد و هیچ اعتراض ، سردی و یا سخرگی ، نمی تواند این حقیقت و واقعیت را تغییر دهد و خود ژنرال دوگل ، در فرانسه امروزی ، بزرگترین واقعیت است .

او نیرو های دریائی فرانسه را در مدیترانه ، از قلمرو فرماندهی ناتو خارج کرد و هواپیما های شکاری و بمب افکن امریکائی را مجبور ساخت که از پایگاه های فرانسه خارج شوند . در خاك فرانسه هیچ گلوله یا اسلحه ای اتمی وجود ندارد و فقط ممکن است خود فرانسوی ها اسلحه اتمی بسازند که آن نیز جای تردید است .

تقریبا تمام ارتش فرانسه در الجزایر مشغول جنك است و فقط تعداد بسیار معدودی از آن دربرابر ناتو متعهد است .

بدین ترتیب روش ژنرال دوگل، در بهترین حالات بی تفاوتی غرور آمیز بوده است . در فرانسه شرقی، سرانجام تعدادی از واحد های مقدم هوائی فرانسه تحت فرماندهی تاکتیکی ناتو در آمده است . لکن باسرعتی که امروز جت ها برای پرواز در سراسر اروپا دارند ، فرماندهان ناتو متحیر مانده‌اند که آیا دوگل می داند با چه سرعتی می توان پاریس را کوبیدو اگر میداند آنوقت این همه استدلال در باره عظمت و جلال فرانسه برای چیست ؟

تنها متحد وفادار

از طرف دیگر ، در آنسوی کانال مانش ، انگلیس ها نشسته‌اند ومشکلاتی را که فرانسوی ها برای ناتو ایجاد می کنند ، بر رسمی می کنند و قدری با خوشحالی می گویند : «بدین ترتیب ، ما تنها متحد قابل اطمینان شما هستیم و هنگامی که هواپیما های امریکائی مجبور به خروج از فرانسه شدند، انگلستان از آنها استقبال کرد و اکنون انگلستان ، به عنوان تنها کشور عضو ناتو ، حاضر شده است که یك پایگاه زیر دریائی پولاریس به امریکا واگذار کند. همچنین انگلیس اولین کشوری بود که موشك های ژوپیتر برد متوسط پرتاب شوندهامریکا را در خاك و قلمرو خود مستقر کرد

هیچکس نمی تواند انکار کند که این اقدامات انگلو ساکسن ها، برای جهان آزاد و بطور مستقیم ناتو دارای اهمیت اساسی است. لکن مسئله قابل سئوال این است که آیا روش و تمایل انگلیس ها کاملا به نفع نهائی تمام متحدین است و اگر نیست چگونه باید آنرا اصلاح کرد .

شکاف اقتصادی

علاوه بر شکاف درناتو ،شکاف دیگری نیز در اروپا وجود دارد . این شکاف میان کشور های عضو بازار مشترك برهبری فرانسه و کشور های منطقه بازرگانی آزاد به رهبری انگلیس است . این مسئله ایست که اغلب کارشناسان عقیده دارند که اکنون به برکت تغییر عقاید انگلیسی، طی سه سال گذشته لااقل از نظر اقتصادی قابل حل است . چیزی که مورد نیاز است، تصمیم و اراده سیاسی است که باید منتهی به موافقت شود و باز در اینجا ، فرانسه بی تفاوتی غرور آمیز خودرا نسبت به مسئله نشان میدهد .

سیاست امریکا ، طی دو سال اخیر مبنی بر پشتیبانی از فرانسه وحمایت از این کشور ، درسیاست اقتصادی اروپائی بوده و همچنین پیوسته روابط خاص خود را با انگلیس در مورد مسائل دفاعی و

بقیه در صفحه ۱۶

رژیم جدید در راه اتاتورك را دنبال میکند

آخرین قسمت از مقاله «رنه گیردو» به تشریح جریانات اوضاع درترکیه پس از کودتا و هدفهای آینده حکومت جدید اختصاص یافته است

حال این سئوال پیش می آید که وضع فعلی بر چه منوال است ؟ بدستور دولت موقت کلیه فعالیت های سیاسی ممنوع اعلام گردیده بعلاوه بعید منظر میرسد که حزب دموکرات مجددا داخل فعالیت بشود زیرا اغلب وکلای دمکرات فعلا در زندان بسر میبرند . خود ژنرال گورسل هم تائید کرده که حزب دموکرات مدتی باید «استراحت» کند . ولی برای اینکه کار ها جریان عادی خود را طی کند ،یك قانون اساسی موقت به تصویب رسیده که از ۱۲ ژوئن اجراء می - شود . بر اساس این قانون موقت قوه مقننه به « کمیته وحدت ملی » و قوه اجرائیه به عدمای از وزراء که مبعوث رئیس کمیته وحدت ملی هستند و لیست آنها به تصویب کمیته رسیده ، تفویض گردیده است . بعلاوه مقرراست که بلافاصله بعد از انتخابات عمومی و تشکیل مجلس ، کمیته وحدت ملی منحل گردد . در حال حاضر رئیس کمیته وحدت ملی ، در عین حال رئیس جمهور و نخست وزیر و فرمانده نیرو های نظامی انجام وظیفه میکند .وقوه قضائیه بوسیله دادگاه های عمومی و مستقل و در چهارچوبه قوانین بکار خود ادامه میدهد و احکام محاکم بنام ملت صادر می شود .و برای محاکمه رهبران سابق هم یك دادگاه عالی تشکیل گردیده است.

کمیته برای جلوگیری از بروز اختلاف نظر ها ، در حالیکه غرق در شادی موفقیت بود ، یك دوره انتقالی سه ماهه را در نظر گرفت. و در طی این مدت قرار شد که یك قانون اساسی جدید و قانونی برای انتخابات تهیه شود . قانون اساسی جدید یا به تصویب کمیته وحدت ملی خواهد رسید و یا برای تصویب آن رفراندوم خواهد شد . بدنبال آن باید اقدام به انتخابات کرد ،و در این مورد معقول آنست که امکان یك دوره مبارزات انتخاباتی داده شود . ولی اگر پیشنهادی که از ۱۹۵۰ بوسیله اینونو مطرح شده، اجراء شود ، بر پیچیدگی مسئله خواهد افزود . اینونو معتقد است که باید در ترکیه هم مانند اغلب ممالك سیستم دو مجلسی بر قرار شود (در ترکیه تاکنون قوه مقننه در دست یك مجلس بنام مجلس کبیر ملی بود)، و انتخابات اعضای دو مجلس نیازمند تهیه مقدمات فراوان و مدت طولانی است .بعلاوه بنظر میرسد که باید سیستم رای دادن لااقل برای مجلس نمایندگان (شورا یا موسسان) نسبی باشد، ولی معلوم نیست که چنین ترتیبی چگونه و در چه کاری بوجود خواهد آمد آیا باید عمومی باشد یا استان باستان و یا شهرستان بشهرستان.

ارزیابی این وضع از یکطرف و میل به داشتن قدرت از طرف دیگر ، اجازه میدهد که شخص فکر کند که این کمیته هنوز برای مدتهای مدید دیگری باقی خواهد بود و نیز حتی ممکنست دائمی شود. ولی این موضوع با اظهارات صریح و مکرر دولت جدید ترکیه مباینت دارد و گذشته از آن مخالف بارسم قدیمی ارتش در مورد عدم دخالت در سیاست است.

برنامه اصلی دولت حاضر در وهله اول عبارتست ازتهیه وتصویب قانون اساسی ، محاکمه متهمین و بالاخره تدوین قوانین و مقررات جدید .نگفته نباید گذاشت که دولت بجز این هم کار های دیگری دارد که مهمتر از همه جریان دادن کار های عادی کشور است . دولت تاکنون فقط یك کار ، ویك اقدام منفی انجام داده که عزل دولت سابق و اعوان و انصار آن بود و این کار را با چالاکی و مهارت قابل ملاحظه‌ای صورت داده که تصور آنهم قبلا مشکل بود ولی بنظر میرسد که حکومت جدید ، دکترین خاصی ندارد.

سیاست خارجی

در سیاست خارجی نمیتوان انتظار تحولات تازه‌ای را داشت چه ازهمان اوایل کودتا ، کمیته وحدت ملی، وابستگی و وفاداری ترکیه را به تعهدات بین المللی و مهمتر از همه بدو پیمان نظامی اتلانتیك و سنتو اعلام داشت بعلاوه « سلیم هاریر» وزیر خارجه جدید و عضو هیئت نمایندگی دائمی سابق ترکیه در سازمان ملل متحد هم بکرات این موضوع را تائید کرده ولی افزوده است که تعهدات گذشته ترکیه در زمینه سیاست خارجی با کمی اختلاف بمورد اجرا گذاشته خواهد شد . و بعلاوه بدون تردید میتوان پیش بینی کرد که جلو وابستگی همه جانبه ترکیه را به آمریکا ، بگیرند .و شاخص مهم و اولین « ژست »موید این موضوع را میتوان تقلیل نیرو های ترکیه در کره به یك گروهان دانست . وزیر خارجه بعلاوه اظهار

بقیه در صفحه ۱۲

عزیزم ... من از تو خواهش میکنم بمنزل باز گردی ...! (تارانتل)

انتقاد

از : ناصر نجمی

هجوم بتهران

چندروز پیش روستائی ساده دل و اژهمه‌جا بی‌خبری که‌چند عددمرغ و خروس ازروستا بشهر آورده بود تا بافروش آنهااونیزمثل هزاران‌روستائی دیگر رحل‌اقامت‌درشهر تهران‌بیافکند بتور جمعی رندقلاش‌خورد وهمانطوریکه افتدودانی وشیوه‌وسنت اینگونه‌قلاشان مردم فریب است با استفاده از سادگی وزودباوری مومی‌الیه وظاهرا برای‌اینکه اورا پول ومایه بیشتری برسانند !تا آخرین شاهی پولش رادربازی قماربالا کشیده واورا لخت وپتی روانه روستا میسازند !...

ظاهرا قضیه این‌بود که‌روستائی خالی‌الذهن ما میخواست بجمع هزاران روستائی خوشبخت وکامروائی ! که رویاهای طلائی شهر پرنعمت وبرکت تهران آنهارا بلعیده بود به‌پیوندد و میرفت . تااوهم با فروش بلیط های بخت‌آزمائی گره‌از بخت خود گشوده دردریای پروسعت‌تهران که‌همه چیز و همه‌کس رادرخود هضم میکند بنان و آبی برسد ...

این یك فقره‌ازهزاران فقره مهاجرت روستائیان‌بشهر تهران‌است که‌بدبختانه باانگیزه رویاهای کاذبه و بافروش اسباب وافزار کشت‌و زرع بپایتخت سرازیر میشوند وبدنبال آن ناگهان از صف یك‌وسیله وعامل مولد ثروت بردیف یك مصرف‌کننده بیخودشهری منتقل میگردند . واین همان چیزی است که‌روز پیش شورایعالی اقتصاد رابرآن‌داشت تافکری وچاره وتدبیری برای جلوگیری از آن بیاندیشد و این‌مهاجرتها علاوه‌بر اینکه اختلال بزرگی درامر فلاحت ایجاد کرده در تهران‌نیز ازنظر مسکن وآب وبرق‌و آذوقه و حمل ونقل‌مشکلات زیادی ببار آورده است که بعلت اهمیت حیاتی که‌دارد میباید شورا مسئله راخیلی جدی‌ترو بطور قاطع تردنبال کند .

بدبختانه این مسئله مهاجرت روستائیان‌نه تنهابرای‌شهر تهران‌دروضع حاضر خود مشکل بزرك وقضیه غامضی شده بلکه جریان آن بخارج ازکشور نیز سرایت کرده‌وسال گذشته مقامات سفارت مارادر ممالك بیگانه برزحمت افکنده بود .سال قبل ناگهان‌بسفارت ایران درآلمان خبر میرسد که جمعی روستائی ازاهل مشرق‌ایران درایستگاه راه‌آهن(کلن) بساط خودرا پهن کرده‌و تعداد زیادی مرغ وخروس وتخم مرغ آورده‌اند تاآنهارا باماشین های‌آخرین سیستم مبادله کنند که شاید روز و روزگاری رادراین سرزمین بخوشی بگذرانند .! و چون ماجرا ازجهاتی مقامات انتظامی کشورآلمان رابسوی خود جلب کرده‌بود . بالاخره مسئولین سفارت آلمان رابرآن داشت‌تابا فراهم آوردن‌وسایل کارروستائیان‌خیال‌باف وبی‌خبر راباراه‌آهن از همانجا بکشور برگردانند .

درمطالعاتی که‌شورایعالی اقتصاد درباب‌مهاجرت‌های‌دسته‌جمعی کشاورزان شهرها ومخصوصا تهران کرده است گفته‌شده‌است که‌افزایش تعداد کارخانه ها و تمرکز امور تجاری درتهران و توسعه کارهای ساختمانی از علل عمده مهاجرت روستائیان بتهران بوده‌است ولی بایداین نکته‌رامتذکر بود که‌اسباب وعلت‌های‌دیگری هم‌دراینگونه‌مهاجرت ها دخیل می‌باشند که دردرجه اول‌وضع نابسامان روستاها وتنگی‌معیشت وفشار هائی‌است که‌کشاورزان در محل با آنها مواجه هستند .

وخلاصه کلام‌آنکه روستائیان باهمه تلاشهای مداومی که‌در صحرا هاودشت ها میکنند بدلیل عدم بنیه کافی‌مالی‌و عادلانه نبودن‌نرخ‌هاواز همه‌بالاتر فقدان شرکتهای تعاون‌مصرف که‌علاوه‌بر آنکه موظف است‌اجناس موردلزوم کشاورز را ببهای عادله در دسترس اوبگذارد خود نیز باید کمك‌ها ومساعدتهای‌مالی باو بنماید، همه‌از عوامل اصلی‌اینگونه مهاجرت هاست ونگارنده شاهد عینی بوده‌ام که کشاورزان بمحض برداشتن محصول‌باید همه‌راتحویل‌فروشندگان داده بدهند ناحسابهای گذشته‌اش پاك وگریبانش ازچنگال آنها خلاص گردد. حالاتاسال آینده زندگی اوچگونه واز چه‌راه باید تامین شود خدامیداند ، شاید بزهم فیافه نامبارك فروشنده‌فریه باهمه کراهت ونرسناکی بعنوان یك نجات دهنده‌وروزی‌رسان درنظر روستائی مادرمرده جلوه‌گرشود وفوت‌لایموتش رابچند برابر بهای اصلی دراختیارش بگذارد بدنبال آن حساب بالابلندی‌را برایش ساخته وپرداخته کند .

وازاینها که‌بگذریم وجود منادیان دردهات که‌شهرها وازجمله شهر تهران را بعنوان‌بهشت موعوددرنظر روستائیان ساده دل جلوه میدهند که‌درجویهایش بجای آب ، شیروعسل بضمیمه‌اشرفی های خوش‌رنك روان است ازاسباب حرکت کشاورزی بشهرهاست واین وظیفه مامورین مسئول بخش‌هاست که بروستائی خوش باور حالی‌کنند که علی‌آباد آنطورکه بآنها گفته‌اند شهر نیست

کفتگوی مردم

اجرای شناسنامه

چند نفر از زارعین و رعایای قریه ملارد شهریار مینویسند پس‌از چندین سال کشمکش و محاکمه در دادگاه ها و ششماه دوندگی‌درنخست وزیری مالك حاضر بسازش شد باینطریق‌که ماز اراضی ویلاشهر که دو آیش از سه آیش قریه ملارد است صرف نظر نمائیم و مالك متقابلاازکلیه‌دعاوی حقوقی و جزائی خود صرف نظرنمایدو آب قنات و رود خانه در مدار ۱۵روز در گردش سی روز باشد که با پانزده روز از سی روز آب بباغات و بقیه زمینهای ما جهت کشت بدهد متاسفانه سه ماه میگذرد و باز هم مالك ما رااز حق مشروع خود محروم مینماید‌تقاضا داریم اورا باجرای مفاد سازشنامه ملزم نمایند .

ابطال ابلاغ

آقای سیروس غفارزاده آموزگار فرهنك آذربایجان مینویسد پس از هشت سال که دور ازپدرو مادر در هشترود و قره داغ‌بانجام خدمت فرهنگی مشغول بودم ابلاغ خدمت در یکی از دبستانهای تبریز صادرمیگردد ولی پس از یك ماه و نیم آن ابلاغ را ابطال و مرابحوزه فرهنگی‌دوردستی مامور‌یت‌میدهند که‌بازهم از سرپرستی خانواده‌ام خود محروم باشم

بازارچه آشیخ هادی

آقای مصفائی مینویسد بیست‌وپنج سال است که‌خراب نمودن بازارچه ـ آشیخ هادی و متصل نمودن خیابان بوذر جمهری به منیریه جزو برنامه شهرداری است‌و بیش‌از سیصدخانواده ومغازه ساکنین دوطرف بازارچه در بلاتکلیفی‌عجیبی گرفتارند اکثر خانه‌ها قدیمی وبیشترشان پی‌های ازبین رفته وسقف‌های پوسیده‌ای دارند‌که هرآن احتمال ریزش آن میرود تقاضامیشود هرچه زودتر باین‌کار خیراقدام‌شودو جان عده‌ای بلاتکلیف راازخطر نجات دهند .

تشریفات زاید

آقای جواد محمودی مینویسد در شرع مقدس‌اسلام تسهیلاتی در باب ازدواج درامر مهریه وطلاق وجوددارد که‌متاسفانه مورد توجه واقع نمیشود بدین معنی که میزان گزاف مهریه‌و سنگینی مخارج عقدوسایر تشریفات سرسام‌آور زاید که‌از تمکن‌واستطاعت اکثر جوانها ومردان‌بی‌زن خارج‌میباشد وخودرا قادربانجام این منت‌نمی‌بینند آنهارا مجردو دختران وزنان‌را خانه مانده‌ساخته .خوست اداره‌کل ثبت و وزارت محترم دادگستری باوضع‌قانون وآئین‌نامه خاصی فکرعاجلی دراینمورد بنمایند .

دیوارهای خراب

آقای‌ناصر زنگنه مینویسد سال گذشته درخیابان‌غفاری کوچه‌کلانتری سابق دیواری فروریخت وریشه حیات جوانی بنام‌عدالت راقطع نمود حال‌در همان‌کوچه دودیوار مقابل هم‌که یکی دیوار گاراژ جانسپار ودیگری دیوار توقفگاه شهرابی است‌درحال فروریختن می‌باشد خوبست‌برزن مربوطه قبل از آنکه‌این دیوارهای خطرناك موجب‌بروز سانحه‌ای گردند چاره‌اندیشی کند .

انتقال دبیران

یکی‌از دبیران فارغ‌التحصیل‌دانش‌سرای‌عالی مینویسد‌آئین‌نامه ده‌ماده‌ای وزارت‌فرهنك درمورد انتقال معلمین کوچکترین گشایشی در امر مشکل آموزگاران ودبیران راحل نکرده‌است خاصه آنکه‌اصولا هیچ نامی‌از فارغ‌التحصیلان دانشسرایعالی در آئین‌نامه مذکورنیست‌وحال‌آنکه فقطپنج‌سال‌طبق تعهد قانونی بایستی در خارج ازمرکز انجام وظیفه نمایند ودبیری که‌پس‌از پانزده سال تحصیل باهزاران امیدرنج کربت‌وغربت راتحمل‌نموده‌تنها امیدش برای بازگشت بکانون خانواده، همانا پایان رساندن مدت تعهداست اکنون چنانچه بخواهد مقدرات خودرادرخلال آئین‌نامه کذائی جستجو کند درصورت عدم موافقت رؤسای مربوطه تا آخرعمر بایددر غربت بسربرد .

تقاضای یك زندانی

از زندان شهربانی بندرعباس رضا فولادی مینویسدباآنکه تمام مقررات زندان مرکزی را اطاعت و رعایت مینمودم پنجماه است به بندر عباس تبعید شده‌ام تقاضا دارم مرابه زندان مرکزی منتقل‌نمایند که بدیدارخانواده خود دلخوش باشم .

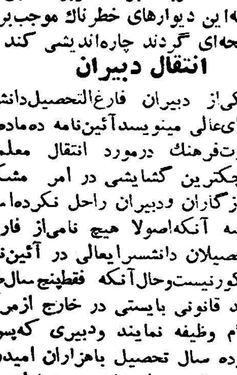

نام خانوادگی اینجانب محمد قلی رایاق زندی به‌محمد قلی زندکریمی تغییر یافته است .

محمد قلی زند کریمی
آ ـ ۳۲۹۱۴

از اینجا و آنجا

عاشق پروانه !

شن ـ تسیانك شاعر قرن هفتم سرزمین ژاپن از کسانی بوده که بیشتر اشعارش رادر باره پروانه سروده‌است و دارای کلکسیون انواع واقسام پروانه هابوده و هر زمان پروانه قشنگی میبافته تا مدتی باآن برازو نیازمیپرداخته و وقتی‌میمرده او را در کلکسیون خود جامیداده.

کار این آقای شن بهمین جاخاتمه نمیپذیرد ، چون در مدت زندگی‌خود اصلا ازدواج نکرده و عاقبت هم برروی کلکسیون معشوقه‌های خود چشم از این جهان فروبسته است ، اینهم یك شعر پر شور و گدازیست ازاو :

ای پروانه سبزو بنفش‌خال‌خالی!
من بسوی تو می‌آیم باگرمی
ولی توبسوی شمع‌میروی
هم از حرارت من میترسی هم از آتش شمع

واقع بینی

چند روز قبل در پرت الیزابت‌واقع در افریقای جنوبی ماشین آقای‌روسوو با یك اتوبوس تصادف کرده و نامبرده بر اثر صدمات وارده فوت کرد . نکته جالب اینکه خانم روسوو سه سال قبل به یکنفر طالع بین‌مراجعه کرد و او بصراحت گفته بود که همسر خانم تا سه سال دیگر دریك حادثه ماشین از بین خواهدرفت

خانم روسوو در این مدت‌در مقابل اصرار شوهرش که میل داشت ماشین بخرد مقاومت می کرد ولی بالاخره‌دو ماه قبل تسلیم عقیده او شد و قبل از پایان سه سال پیش‌گوئی طالع‌بین بحقیقت پیوست ....

طرح عظیم

طرح مشترکی‌را که بوسیله دو کشور ژاپن و امریکا تهیه شده می توان از بزرگترین طرحهای ارتباطی دانست . بر طبق این طرح در طول اقیانوس کبیر بین ژاپن و امریکایك کابل عظیم ایجاد خواهد شد که طول آن ۵۵۰۰ میل دریائی بوده و توکیو را به هاوائی مرتبط خواهد ساخت . ساختمان این کابل تا سه سال دیگر آغاز می‌شود و هزینه آن به ۳۵۰۰ میلیون تن تخمین زده شده است .

اضافه حقوق

یکی از صاحبان کارخانجات فیلم برداری هالیوود همیشه روی میز کار خود کاسه بلوری پر از آبی که در آن یك ماهی قرمز مشغول شنا می باشد نگاهداری می کند .

اخیرا یکی از خبرنگاران باوی ملاقات نموده و از وی پرسید علت اینکه روی میز خود ماهی نگهمیدارد چیست ...؟

نامبرده جواب داد «خیلی میل‌دارم موجودی نزد من باشد که وقتی‌دهان خود را باز می کند تقاضای اضافه حقوق ننماید و از اینجهت است که این ماهی را روی میز کار خود گذارده ام ...»

جدول

کلمات متقاطع
شماره ۱۶۸۰

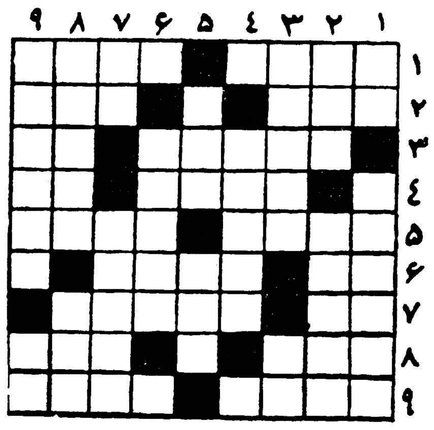

افقی : ۱ـ از اسباب‌جنك عهد رستم ـ برای تمام کردن می‌آید ۲ ـ هر ماه مقداری از درآمد مردم نیز پای آن میرود ـ برف ریز آتش بیز! ۳ـ اگر مال آب دیده باشد بکار صفتن سراچه دل‌می آید ـ آش٤ـ نقاش معروف شیوه نئو امپرسیونیسم ـ یك قدم مانده به میان ٥ـ دنیای قدیم ـ برای کشتی نشسته ترسو پیدا شدنش نعمتی است٦ـ شهر جاویدان ـ بغل دست سوماترا نشسته‌است ۷ـ کارناتمام ـ چون سم ندارد چگونه وصفش توان کرد ۸ـ شاعر بحال او دل سوزانده که محکوم بعمرابد است ـ پول‌حی و حاضر ۹ـ ازیاران لولا ـ قوری فلزی .

عمودی : ۱ـ طاق‌کام ـ اختراع او را قطعا شما هم در منزل دارید ۲ـ روبه شمال ـ میکویند اصلا از روسیه آمده ولی فعلا در ایران رونق بیشتر دارد ۳ـ از گلها ـ اندکی مانده به زمانی که فعلا در آن هستیم ٤ـ حقوق ٥ـ هم صحبت گل ـ ضمیری‌است ٦ـ خیاط برای تنك شدن جامه میگیرد ۷ـ فاصله را میرساند ـ بد گفتن و آبرو بردن ۸ـ حیوان سربریده ـ جایگاه۹ـ کاغذ ـ از ماهها .

حل جدول شماره ۱۶۷۹

افقی : ۱ـ کب ـ منگوله ۲ـ دیلماج ـ پر۳ـ سالك ـ میك٤ـ شتر ـ سناه ـ وی ـ خر٦ـ بنك ـ تنه ۷ـ رای ـ رشید ۸ـ ال ـ نیم نان ۹ـ نیم شکر ـ فك.

عمودی : ۱ـ کد ـ شوکران ۲ـ بیست ـ الی ۳ـ لاروبی ٤ـ مهل ـ ین ـ نش٥ـ ناکس ـ گریك٦ـ گچ ـ نخ ـ شمر ۷ـ مارتین ۸ـ لیی ـ ندا ف۹ـ هرکاره ـ نك.

آ ـ ۳۲۸۴۲

اینجانب درتاریخ ۳۵ر۵ر۳۹ کلیه سهام خودرا در شرکت سهامی کربه آقای‌کریم سرکاری واگزار نموده ام از آن تاریخ در آن شرکت هیچگونه سمتی ندارم .
آ ـ ۲۸۹۰۱ مهندس اکبر محمدزاده خراسانی

آگهی تجدید مناقصه

شهرداری تهران تعداد ششصد وشصت و چهار زوج چکمه‌لاستیکی ساق بلند یك پارچه‌برابر فرم و شکل نمونه موجود در اداره کارپردازی شهرداری را از طریق مناقصه خریداری مینماید .

داوطلبان شرکت در مناقصه می‌بایستی مبلغ سیزده هزارریال‌وجه نقد بصندوق درآمد شهرداری پرداخت و قبض رسید آن را ضمیمه پیشنهاد خود بنمایند (تضمین نامه بانك معتبر لااقل برای مدت سه‌ماه مورد قبول می‌باشد) داوطلبان فروش می‌بایستی قبلا باداره کاربردازی شهرداری مراجعه و پس از ملاحظه نمونه پیشنهادهای خود را تاساعت ده ونیم صبح روز شنبه ششم‌دیماه بصندوق آگهی مناقصه‌شهرداری تسلیم دارند . پیشنهادهای واصله در ساعت یازده صبح همان‌روز باز و خوانده خواهد شد .

به‌پیشنهادهائیکه فاقد قبض سپرده و مشروط باشد و یااینکه‌دیرتر از موعد مقرر آگهی برسد بهیچوجه ترتیب‌اثرداده نخواهد شد .

مدت تحویل تعداد چکمه مورد مناقصه حداکثر پس از صدور سفارش پانزده روز خواهد بود .

چنانچه برنده مناقصه پس از ابلاغ کتبی شهرداری ظرف مدت تعیین شده اقدامی در تحویل چکمه‌های مزبور بعمل نیاورد سپرده‌اش بسود صندوق شهرداری ضبط خواهد گردید .

هزینه آگهی تاماخذ یکصد هزارریال معامله صدی سه ودرصورت تجاوز از مبلغ مزبور نسبت بمازاد صدی دواحتساب واز برنده مناقصه وصول خواهد گردید .

مالیات و عوارض برابر مقررات بعهده برنده مناقصه خواهدبود .

پیشنهاددهنده بایستی کتبا متعهد گردد که مشمول ممنوعیت مذکور در قانون منع مداخله کارکنان دولت درمعاملات دولتی‌و کشوری مصوب دیماه ۱۳۳۷ نمی‌باشد .

حضور پیشنهاددهندگان در جلسه مناقصه آزاد بوده و شهرداری تهران دررد و قبول یك ویاکلیه پیشنهادهای واصله آزادمی‌باشد .

آ ـ ۳۲۹۰۶ شهردار تهران

آگهی مناقصه شماره ۱۲۵۹۲

اداره حسابداری کل انتشارات ورادیو مقداری میز تحریرو کازیه وصندلی وقفسه آهنی مورد نیاز خودرا طبق مشخصات وشرایط مربوطه از طریق مناقصه‌خریداری مینماید.

داوطلبان شرکت در مناقصه میتوانند همه‌روزه تاآخر وقت اداری روز پنجشنبه هفدهم آذرماه ۱۳۳۹ برای دریافت مشخصات وشرایط مذکور بدایره دفتر این اداره واقع در میدان ارك اداره کل انتشارات ورادیو مراجعه فرمایند.

رئیس اداره حسابداری کل انتشارات ورادیو
۱ـ۲ آ ـ ۳۲۸۰۸

قابل توجه هنرمندان محلی

بمنظور احیاء سنت‌های ملی وتقویت از هنرمندان محلی سازمانی بنام (سازمان هنرمندان محلی) باکمك هنرهای زیبا درتهران تشکیل گردید.

هدف این سازمان مزبور حفظ ونگهداری فولکلور موسیقی(آهنك های محلی و رقصهای بومی) وتهیه برنامه‌هائی جهت اجرا در تلویزیون وغیره میباشد.

هنرمندانیکه علاقمند بشرکت در این برنامه‌ها باشند در صورت دارابودن اطلاعات محلی وشرایط لازم میتوانند همه‌روزه از ساعت ٥الی ۷بعدازظهر بمحل دفتر سازمان واقع‌درخیابان ارفع جنب هنرستان‌عالی موسیقی مراجعه وثبت نام نمایند.

۱ـ۱۰ آ ـ ۳۲۸۱۰ دفتر سازمان هنرمندان محلی

مجموعه جدید کمانگر

دراینموقع که انتخابات مجلس شورا درپیش است داشتن یك‌جلد مجموعه جدید کمانگر محتوی قانون انتخابات مجلسین برای‌هرفردنهایت لزوم رادارد بعلاوه قوانین اساسی ـ مدنی ـ تجاری ـ منشور ملل ـ اعلامیه حقوق‌بشر ـ تحدید مالکیت و همچنین راهنمای کلیه قوانین کشور در آن مجموعه درج است.

پاساژفردوسی‌شماره ٦۷ وکتابفروشی‌های معتبر تهران ـ در ولایات تبریز کتابفروشی تهران ـ رضائیه تمدن ـ رشت طاعتی ـ همدان بوعلی کرمانشاه علمی ـ سنندج فروشگاه لشکر ـ وغریقی ـ اصفهان ثقفی ـ شیراز معرفت ـ اهواز صافی ـ کرمان گلبهار ـ مشهد زوار ـ یزد نمایندگی اطلاعات
آ ـ ۲۸۹۱۱

دارندگان ماشینهای جوشکاری‌اونان

توجه فرمایند

در تعمیرگاه ایران تکنو زیر نظر متخصصین موتور اونان انواع ماشین های جوش باکارمزد مناسب تعمیر ودر ظرف ٤۸ ساعت تحویل میگردد .

تعمیرگاه ایران تکنو

خیابان تهران‌نو ـ ایستگاه فرودگاه ـ تلفن۳٤٥٥۷
آ ـ ۳۲۸۵۲

بنگاه تیمارستان در نظر دارد برای کمك بمعالجه بیماران روانی‌در نقاط مختلف شهر چنددرمانگاه اختصاصی تاسیس نماید . فعلا با کمك اداره کل بهداری شهرداری درمانگاه شماره یك برای قبل از ظهر هادر محل درمانگاه یوسف آباد (ایستگاه پله)ودرمانگاه شماره دو برای‌بعد از ظهرها درمحل برزن پنج واقع در خیابان مولوی تحت نظر پزشکان متخصص تاسیس و شروع بکار نموده است.

۱ـ٥ آ ـ ۳۱٥۱۰ بنگاه تیمارستان

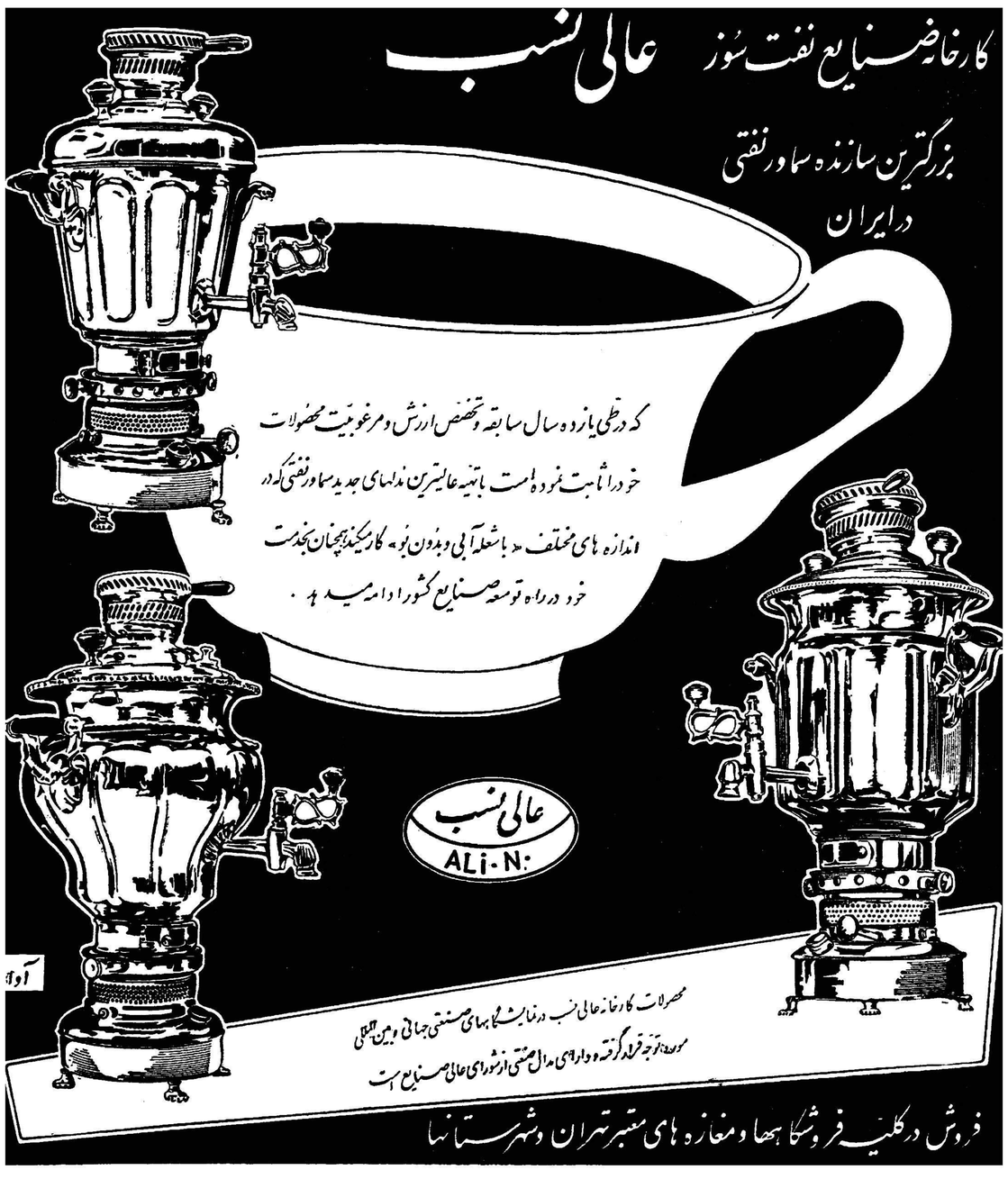

اطلاعات اقتصادی

مدارس حرفه‌ای

در مقاله گذشته خود بی حاصل بودن برنامه های مدارس را تشریح نمودیم و گفتیم که آنچه جوانان ما در این مدارس میخوانند در بازار کار ایران بدرد نمیخورد . فرهنگ ما برنامه‌ای برای خود دارد که ارتباطی با احتیاجات واقعی نیروی انسانی ما برای پیشرفت اقتصادی واجتماعی کشور ندارد .

مشاورین ماوراء بحار که برای تنظیم برنامه عمرانی ایران مطالعات دقیقه داری در کلیهٔ رئوس اقتصادی و اجتماعی و فرهنگی این کشور بعمل آوردند برنامه فرهنگی و تعلیماتی ما را متعلق بقرن حاضر نمیدانند مشاورین مزبور میگویند حتی در رشته های فنی دانشجویان فرمولهائی را مجبورند حفظ کنند ولی موارد و طرزاستفاده از این فرمولها برای آنان روشن نیست . ضمنا موفقیت شاگرد در امتحانات بسته باستعداد وی در حفظ کردن مطالب نظری است نه استعداد واقعی وی در فهم مطالب و استفاده عملی از آنها .

نکته دیگری که مشاورین مزبور یاد آور میشوند اینستکه روابط استاد و شاگرد بسیار رسمی است وروح دموکراسی و ابراز عقیده را در شاگرد نمیپرورد .

مدارس حرفه‌ای نیز خواصی که باید داشته باشند عموما ندارند زیرا تعلیمات آنها نیز بیشتر جنبه نظری داشته و کار کردن باماشین و ابزار های مختلف و تمرین عملی سهم مهمی را در برنامه ایفانمیکند. اصولا در برخی از موسسات فنی و حرفه‌ای ما دست زدن بابزار کار قدغن است میکروسکوپ را می بینید مثل اینکه تازه از زرورق در آورده‌اند و بماشینها کسی حق دست زدن ندارد و محل کار حالت موزه‌ای را دارد که نشان دهد چنین ماشینی و میکروسکوپی موجود است .ابراتوار های مدارس حرفه‌ای و غیر حرفه‌ای ما نیز اکثرا درهای آن بروی شاگرد بسته است . آنوقت ما انتظار داریم عده‌ای که ازاین مدارس بیرون می آیند کاملا بکار فنی مسلط باشند .

بعضی از مدارس حرفه‌ای نیز بجای آنکه دانشجو را برای فعالیت های تولیدی و شرکت مستقیم در مساعی عمرانی کشور آماده سازند با دادن مدارك عالی لیسانس و فوق لیسانس افرادی پر توقع بوجود می آورند که گاه تمایل بکار دستی ندارند و میخواهند ریاست ومقام اداری داشته باشند و با این روحیه به آسانی کاری نمیتوانند پیدا کنند .

هنر آموزان فنی ما نیز بیشتر احتیاج بتعلیمات عملی دارند ودوره شاگردی و تمرین و ممارست عملی را طی کنند تا دیپلم آنها در بازار کار وقعی داشته باشد . باید اذعان کردکه در برخی از موسسات فنی و حرفه‌ای برنامه ها خوب است ولی درست اجراء نمیشود و معلمین کافی ندارند . دانشگاه تکانی بخود داده و میخواهد معایب کار را بر طرف کند و در برخی از دانشکده ها جدا تحولاتی دیده میشود..

پلی‌تکنیك تهران نیز برای توسعه تخصص و دانش عملی در رشته های فنی و صنعتی میتواند نقش مهمی را عهده دار شود ولی لازم است که بین آن موسسه و دانشگاه تهران هم‌آهنگی بیشتری بوجود آید و بجای رقابت در اعطای درجات عالیه در تقسیم عاقلانه‌کار بمنظور تقویت نیروی فنی کشور همکاری صمیمانه‌ای تحقق پذیردو هر دو افرادی ببار آورند که در توسعه صنعتی و اقتصادی کشور موثر و مفید باشند .

در اینصورت پیش از آنکه بتوسعه مدارس حرفه‌ای و موسسات فنی پردازیم باید مطالعه عمیقی جهت سنجش و ارز یابی دستگاههای موجود بکنیم .کشور ما بیش از هر چیز احتیاج بمرد کار دارد نه‌رئیس و مدیر کل فنی ـ هنوز نجار و بنا و آهن تراش و ریخته گر ومتخصص برق‌و سیم کش خوب و کشاورز بصیر و مکانیك آزموده در این کشور حکم کیمیا را دارد .

بهر جهت توسعه مدارس و موسسات حرفه‌ای بدون آنکه در نظر گیریم کشور بچه افرادی احتیاج دارد جز اتلاف وقت گرانبهای جوانان و مایوس کردن آنان پس از سالها تحصیل و بالاخره اتلاف وقت مملکت و تعویق توسعه اقتصادی واجتماعی آن حاصلی ندارد.خلاصه برای آنکه سالها رنج تحصیل جوانان ما حاصلی داشته باشد باید برنامه‌ای راکه با احتیاجات مادی و معنوی کشور وفق دهد از نو پی ریزی کنیم .

دکتر مصطفی علم

وزیر صنایع و معادن گفت :

ما از صنایع حمایت میکنیم نه از اشخاص

صنایع داخلی بمرغوبیت جنس باید کاملا توجه کنند

آقای دکتر طاهر ضیائی وزیر صنایع و معادن اظهارداشت : ما از صنایع حمایت میکنیم نه از افراد واشخاص . صنایع کشورما در درجه اول برای تامین نیازمندیهای مردم کشور و مصرف کنندگان داخلی است و خوشبختانه میزان تولیدات داخلی در سال های اخیر بالا رفته است و ما حالا در مرحله ای هستیم که باید به کیفیت و مرغوبیت جنس بیشتر توجه داشته باشیم .

چون اساس کار این دولت تعدیل قیمت هاست ما با محاسبات دقیقی که بعمل آورده‌ایم قیمت های تمام شده‌کالا های ساخت داخل‌را بدست آورده‌ایم و از نظر واردات نیز ممنوعیت نداریم اگر مصنوعات‌داخلی خوب و مرغوب تهیه نشود وبرای تامین احتیاجات مردم کافی نباشد می توانیم اجازه دهیم احتیاجات مردم، از خارج وارد شود .

وزیر صنایع و معادن اظهارات مذکور را در اولین جلسه کمیسیون مخصوصی که برای بررسی مسائل مربوط بحمایت‌ازصنایع داخلی‌تشکیل شده بیان داشت .

نمایندگان وزارتخانه‌های بازرگانی ـ گمرکات و انحصارات ـ ورـجنگ صنایع و معادن و سازمان برنامه در این‌کمیسیون عضویت‌دارند وجلسات خودرا ادامه خواهند داد

وزیر صنایع و معادن اظهار داشت که صنایع جوان کشور باید بقدر کافی راهنمائی وتشویق وحمایت شود .

از جمله تصمیماتی که در این کمیسیون گرفته شد این بود که‌کلیه دستگاهها و سازمانهای دولتی قبل از خرید کالا هائی از خارج که مشابه آن در داخله ساخته میشود باید باین‌کمیسیون‌مراجعه‌کنند تادرصورتی که کارخانه های داخلی بتوانند کالا های مورد نیاز را با مشخصات و کیفیت درخواستی ببهای مناسبی تهیه کنند از خرید کالا های خارجی خودداری شود .

وزیر صنایع علاقه واقر دارد که مصرف صنایع داخلی را تشویق‌نماید مشروط بر اینکه صاحبان صنایع در بهبود کیفیت محصول بکوشند ودر تعیین بهای کالا عادلانه رفتار کنند.

خانه سازی شرکت بیمه

بقرار اطلاع در جلسه گذشته مجمع عمومی صاحبان سهام شرکت بیمه ایران که اخیرا تشکیل شد طرح های مدیر عامل شرکت بیمه ایران درمورد برنامه خانه‌سازی شرکت باطلاع مجمع رسیده ومورد تصویب قرار گرفته است .

شرکت بیمه ایران بزودی کارهای ساختمانی خانه‌های نمونه رادرفرح‌زاد آغاز میکند وانتظار میرود از اوایل سال آینده متقاضیان خانه برای امضای قرار داد بشرکت بیمه دعوت شوند تاباتعیین خانه‌مورد نیازخود قرار داد بیمه عمر را برای‌آن امضاء نمایند .

کشور دارای دو بودجه عمرانی و غیر عمرانی خواهد بود

۴۹ میلیارد ریال کسری اعتبار اجرای برنامه سوم باید تاحد امکان ازمنابع داخلی تامین شود

بقرار اطلاع کارشناسان دفتر اقتصادی سازمان برنامه پیشنهاد نموده‌اند که برای موفقیت‌در اجرای برنامه عمرانی سوم کشور و هم‌آهنگ ساختن فعالیت های عمرانی هزینه های دولتی بدو طبقه تقسیم ودر دو حساب جداگانه متمرکز شود یکی حساب هزینه های جاری و غیر عمرانی و دومی حساب هزینه های عمرانی ضمنا پیشنهاد شده است که هزینه های جاری دستگاههای دولتی توسط وزارت دارائی از طریق‌بودجه عادی پرداخت شده ومخارج عمرانی کشور بوسیله‌بودجه مخصوص‌عمرانی سوم بدستگاه های دولتی پرداخت گردد .

بطوریکه خبر نگار ما گزارش می دهد برای آنکه برنامه عمرانی پنج ساله سوم کشور به حداقل رشد اقتصادی که شش در صد در سال باشد نایل آید مطابق برآورد کار ـ شناسان اقتصادی سازمان برنامه احتیاج به ۱۹۹ میلیارد ریال سرمایه گذاری دارد .

کار شناسان دفتر اقتصادی‌سازمان برنامه بر اساس محاسباتی که مبتنی برصرفه جوئی درمخارج غیرعمرانی و افزایش درآمد های مختلف دولت باشد باین نتیجه رسیده اند که از مبلغ ۱۹۹ میلیارد ریال مورد احتیاج میتوان ۱۵۰ میلیارد ریال آنرا به دست آورد و در اینصورت بودجه عمرانی ۴۹میلیاردریال کسری‌خواهد داشت برای تامین این کسری کار ـ شناسان مذکور پیشنهاد کرده‌اند که این کسری باید تا حد امکان از راه تجهیز و استفاده بیشتر از منابع داخلی ازطریق پس‌انداز های‌اجباری مالیاتی و پس انداز های عادی تامین شود .

افزایش درآمد مالیاتی بدون آنکه زیانی بسرمایه گذاری دهد امکان پذیر میباشد . زیرا در ایران‌درآمد ناشی ازمالیات ۸٫۲در صدکل درآمد ملی را تشکیل میدهد در حالیکه درآلمان ۲۹٫۲ درصد در مصر ۱۶٫۶ درصد در اسرائیل ۱۳ در صد در لبنان ۱۱٫۲ در صد در ترکیه ۱۰٫۵ درصد کل درآمد ملی‌را درآمدمالیاتی تشکیل میدهد . بعبارت دیگر در ایران میزان درآمد مالیاتی به‌نسبت درآمد ملی از اکثر نقاط جهان کمتر است .

ارز

معاملات ارزی بازارش کمی‌بهترشد و قیمت ها اندکی ترقی نمود .

بهای انواع ارز در بازار آزاد تا آخر وقت روز گذشته بدینقرار بوده است .

دولار نقد ۸۰ ریال حواله تلگرافی ۸۰٫۷۵ پستی ۸۰٫۵۰ پوند نقد۲۳۰ ریال تلگرافی ۲۲۶ریال‌پستی ۲۲۵٫۵۰ ریال مارك نقد ۱۹٫۲۵ حواله ۱۹٫۲۰ ریال فرانك فرانسه نقد ۱۷۰ حواله ۱۶۸ ریال هزار لیر ایتالیا نقد ۱۳۰ ریال حواله ۱۲۹ فرانك سوئیس نقد ۱۸٫۷۵ریال حواله ۱۸٫۸۰ ریال لیرهٔ ترك‌اسکناس بزرك ۶٫۵۵ ریال حواله ۶٫۸۰ ریال روپیه‌پاکستان ۱۲ریال.

طلا

بازار مسکوکات طلا عادی است و معاملات در حدود مصرف‌انجام‌میگیرد. بهای انواع مسکوك تاآخر وقت‌دوشنبه بدینقرار بوده‌است :

پهلوی ۷۱۲ ریال نیم پهلوی ۳۶۳ ربع پهلوی ۱۸۳ ریال ژرژ قدیم ۷۶۰ ریال ژرژ جدید ۵۸۰ ریال لیرهٔعثمانی قدیم ۶۵۰ ریال لیرهٔ عثمانی جدید۵۰۰ ریال‌پانزده مناتی ۱۴۰۰ ریال ده‌مناتی ۱۰۰۰ ریال پنج مناتی ۳۹۵ ریال بیست دولاری۳۳۰۰ ریال دولارمکزیکی ۳۷۵۰ ریال شمش طلا مثقالی ۴۳۴ ریال نقرهٔ قدیم ۱۰۵ ریال نقرهٔجدید ۲۳ریال .

چند خبر اقتصادی

لوله‌کشی شهر جلفا

قرار داد تغییرات لوله‌کشی آب مشروب شهر جلفا بابیمانکارمبادله گردید ، بموجب این قرار داد پیمانکار در مدت دوازده ماه‌شبکه مذکور را با صرف اعتباری درحدود ۲٫۵ میلیون ریال بپایان خواهد رساند ، نیمی از مخارج مزبور را سازمان برنامه پرداخت میکند.

چهارچوب مقررات واردات

بزودی کمیسیون واردات سال ۱۳۴۰ تشکیل خواهد شدومقررات واردات آن سال را با توجه بدستوراتی که کمیسیون وزراء بازرگانی کشاورزی‌دارائی‌گمرکات وصنایع و رئیس کل بانك‌مرکزی خواهد داد تنظیم خواهد نمود.

در حقیقت چهار چوب مقررات را هیئت شش نفری مذکور تنظیم‌و جزئیات آنرا کمیسیون واردات وزارت بازرگانی تهیه نموده و بعد این‌مقررات بار دیگر از طرف‌وزراء مذکور مورد مطالعه قرار خواهد گرفت ودر صورت‌تصویب به‌هیات وزیران فرستاده خواهد شد . هیات وزیران این مقررات را قبل‌ازپایان سال تصویب خواهد کرد واحتمالا دراوائل سال ۴۰ انتشار خواهدداد.

آگهی تاسیس شرکت ایران سوپر بامسئولیت محدود

نظر بماده ۱۹۷ قانون تجارت و ماده ۶ آئین نامه همان قانون خلاصه شرکت‌نامه واساسنامه شرکت ایران‌سوپر بامسئولیت محدود که‌درتاریخ اول آذرماه ۳۹تحت شماره ۷۵۷۳ دراین‌اداره‌ثبت رسیده برای اطلاع‌عموم آگهی میشود.

۱ـنام و نوع شرکت ـ شرکت ایران‌سوپر با مسئولیت محدود.
۲ـ موضوع شرکت ـ تاسیس فروشگاههای بزرك خواروبار ـواردات‌مواد غذائی‌وتاسیس‌سردخانه وانبارکلیه امور مربوط به‌آن وانجام امور بازرگانی مجاز
۳ـ مدت شرکت ـاز تاریخ بیست‌وپنجم آبان ۱۳۳۹ بمدت نامحدود
۴ـمرکز اصلی شرکت تهران ـ خیابان تخت جمشید ـچهارراه ویلا
۵ـ سرمایه شرکت ـ مبلغ‌هفت میلیون‌وپانصد هزارریال
۶ـ مدیران شرکت وحدود اختیارات آنها واشخاصی‌که حق‌امضاء دارند ـ آقایان ناصرکهنیم وحبیب‌کهنیم واسکندر ارجاد اعضاء هیئت مدیره شرکت میباشند وآقای ناصر کهنیم بمدیریت‌عامل انتخاب و حق‌امضاءبامدیر عامل باتفاق یکی ازاعضاء هیئت مدیره متفقا وبامهر شرکت خواهد بود.
۷ـمیزان کسر سرمایه ذخیره ـ صدی پنج‌از سود حاصله.
۸ـ انحلال شرکت مطابق ماده ۱۱۴قانون‌تجارت میباشد.

رئیس اداره ثبت شرکت‌ها وعلائم تجارتی واختراعات ـ مهدی نراقی
آ ـ ۳۲۸۹۰

مزایده و مناقصه

* اداره کل هواپیمائی کشوری فروش دو دستگاه موتور شیکاگوموتور ژنراتور پتوماتیك باتابلو و یکدستگاه موتور بدون ژنراتوروتابلوتاه ۱٫۹ر۳۹
* اداره کار پردازی شهربانی‌کل کشور خرید ۴۹۴ حلقه لاستیك‌روئی وتوئی بابعاد مختلف تا ۱۹ ر۹ ر۳۹

ورودوخروج کشتیها

بطوریکه ادارهٔ بنادر و کشتیرانی اطلاع میدهد :

ورود و خروج کشتی ها به بنادر ایران تا آخرین اطلاع تلگرافی‌بدین قرار میباشد :

* کشتی های «پارس» ایرانی و «هیتاچی مارو» تجارتی ژاپنی روز ۹ر۶ به‌بندرآبادان وارد شدند .
* کشتی تجارتی «سیرین» آلمانی روز ۹ر۶ از آبادان خارج گردید .
* کشتی تجارتی انگلیسی «لانه‌ورا» روز ۹ر۶ از بندر شاهپور خارج‌شد.
* کشتی تجارتی «کان کال»سوئدی روز ۹ر۴بیندر خرمشهر واردشد.
* کشتی تجارتی «گریت‌هروات» آلمانی روز ۹ر۶ به‌بندر خرمشهروارد شد .
* کشتی‌های‌تجارتی «تکسل»هلندی و «کنکوردیافون» نروژی روز ۹ر۷ از بندرخرمشهر خارج شدند.
* کشتی های تجارتی «ال کوارانتر» امریکائی و «پیرینا» ایتالیائی و «ناتوسا» هلندی روز ۹ر۴ و کشتی های «تراتن فلس» آلمانی و «فرین فلس» آلمانی روز ۹ر۵ ازبندر خرمشهر خارج‌شدند.
* کشتی تجارتی «کالارا» انگلیسی روز ۹ر۱ به بندر خرمشهر وارد شد .

بازار کرمانشاه

وضع بازار کرمانشاه در ماه قبل بهتر ازماه ماقبل بود گندم وجو و آرد وسیب خاکی و برنج ترقی‌قیمت داشتند .

برای عراق روی خشکبار وسقز و سیب خاکی و برگه و کشمش و پسته و کالا های عطاری معاملاتی انجام گرفت که همه آنها صادرگردید. قند و شکر بازار پارونق‌تری داشت کتیرا که یکی از کالاهای صادراتی کرمانشاه است معاملات راکدی‌داشت روغن کرمانشاهی بازار محکمی‌داشت و قیمت آن ثابت بود آخرین مظنه ماه قبل کیلوئی ۱۶۵ ریال بود.

طالبین سیمان عراقی تلفن

۳۷۶۷۰ مراجعه فرمایند. آ ـ ۲۸۸۲۷

آگهی دعوت صاحبان سهام

از آقایان صاحبان سهام شرکت سهامی کنار برای مرتبه دوم دعوت میشود که‌برای روز ۲ر۱۰ر۳۹ درمحل شرکت حضور بهم‌رسانند.

دستور جلسه

۱ـ تغییر ماده ۶۰ اساسنامه
۲ـ انحلال شرکت وتعیین مدیر تصفیه

مدیر عامل شرکت سهامی کنار ـ حبیب‌اله ثابتی
آ ـ ۲۸۸۳۵

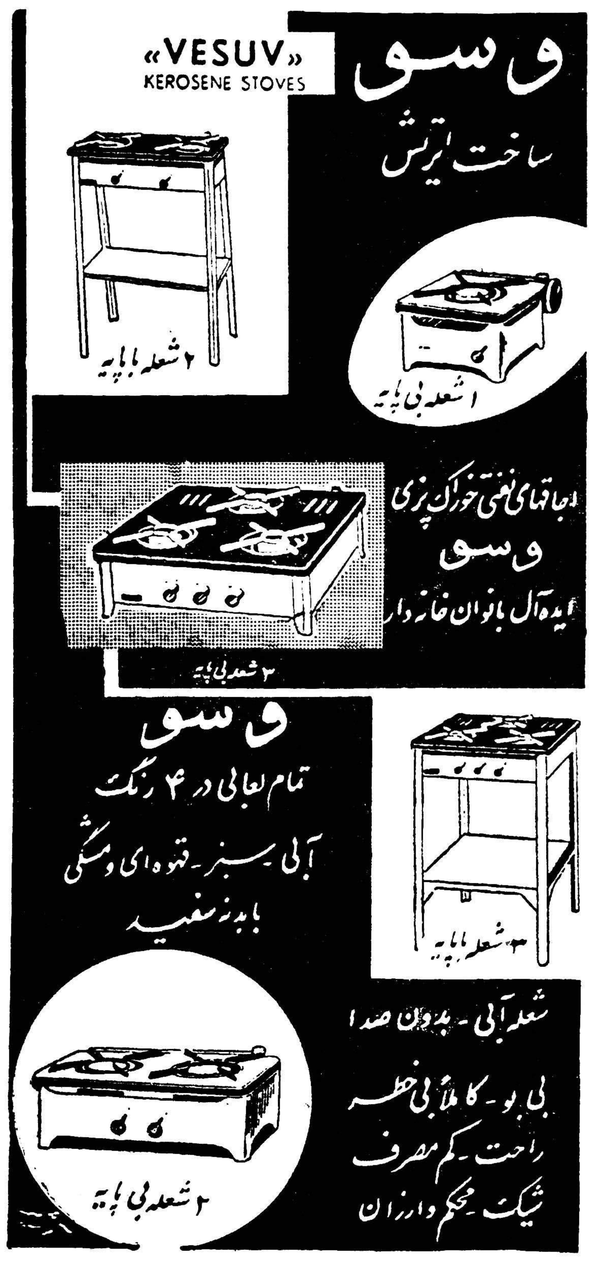

نماینده انحصاری همایونیه سرای چیت‌ساز تلفن۲۱۰۲۷
آ ـ ۳۲۹۰۴

خبرنگاران اطلاعات در خارجه گزارش میدهند

از خبرنگار مخصوص اطلاعات دررم

معرفی تمدن و فرهنگ ایران

درایتالیا و اسپانی

رایزنی فرهنگی ایران در کشور های ایتالیا و اسپانی ، که زیر نظر آقای نصرالله فلسفی استاددانشگاه تهران اداره میشود ، در پایان ماه اکتبر گذشته (دهم آبان ۱۳۳۹)شماره تازه ای از مجله ایران را، که‌چهار ماه یکبار بزبانهای ایتالیائی و اسپانیائی در رم و مادرید چاپ میشود ، انتشار داد • تا کنون چهار شماره ازین مجله انتشار یافته‌است سه‌شماره بزبان ایتالیائی‌ویك شماره بزبان اسپانیائی • این مجلات بـا مقالات متنوع تاریخی وادبی وعلمی و صنعتی ، که بقلم نویسندگان و دانشمندان نامی ایران شرق ـ شناسان بزرگ اروپا نوشته میشود• و مقالات متنوع دیگر در باره ترقیات و تحولات فرهنگی و هنری وصنعتی ورزشی امروز ایران بصورتی‌بسیار دلپسند و با تصاویر و مینیاتورهای کوناگون سیاه و رنگین زیبا در رم، و مادرید ، برای معرفی تمدن قدیم و ترقیات وپیشرفتهای ایران‌کنونی بمردم ایتالیا و اسپانی انتشار می یابد ،

چون از طرف هیجیك از رایزنهای فرهنگی تاکنون چنین نشریه‌خواندنی ومفید و موثری در ایتالیا واسپانی انتشار نیافته ، مجله ایران فوق‌العاده مورد توجه خوانندگان و مطبوعات دو کشور گردیده و طالبان بسیار پیدا کرده است •

مطالب مهمی که در چهار شماره انتشار یافته مجله ایران تاکنون‌چاپ شده ، مقالاتی است درباره روابط ایران با ایتالیا و اسپانی از قدیمی ترین ادوار تاریخی ، مقالات تاریخی دقیقی در باره داریوش بزرگ و آثار تاریخی و باستانی ایران ،مقاله بسیار جامعی در وضع جغرافیائی کشور ماازلحاظ طبیعی و سیاسی و اقتصادی ، مقالات دلکشی درمعرفی شاعران و دانشمندان نامدار ایران مانند رودکی ، فردوسی ، سعدی حافظ ، خیام ، مولانا جلال الدین رومی ، باباطاهر عریان ، شیخ ابوسعید ابی الخیر ، ابوعلی سینا و همچنین شرح حال فاضلانه ای از ایتالوپیتسی شرق شناس نامی ایتالیا ،مقاله‌بسیار مفیدی‌در معرفی شهر زیبای اصفهان و آثار تاریخی‌و صنعتی و هنری این شهر بزرگ ، مقالاتی درباره صنایع قالیبافی و نساجی و استخراج نفت و سد سازی وغیره ، مطالب گوناگون دیگری در تعریف پیشرفتهای فرهنگی و علمی و هنری و ورزشی ایران در سالهای اخیر ، و خاطراتی از مسافران و جهانگردان ایتالیا که اخیرا بایران آمده و شاهد ترقیات میهن عزیز ما بوده‌اند ، همه آراسته بتصاویر و مینیاتور ها و تابلو های بسیار زیبا ودلپسند •

گذشته ازین مجله سودمند وزیبا رایزنی فرهنگی ایران در ایتالیا و اسپانی یك بولتن ماهانه هم که‌حاوی آخرین اخبار فرهنگی و صنعتی و هنری ایرانست • در پایان هر ماه فرنگی ،بدوزبان ایتالیائی واسپانیائی منتشر میسازد ، که بسیاری ازاخبار آنرا روزنامه ها و مجله های این‌دو کشور نقل میکنند ، و در معرفی پیشرفتهای فرهنگی و اقتصادی و صنعتی و هنری ایران امروز بسیار موثرست •

گذشته‌از مجلات‌و بولتنها، رایزنی فرهنگی ایران و اسپانی ، با بودجه مختصری که در اختیار دارد ، دردفتر رایزنی درشهررم، قرائت‌خانه‌ای‌نیز مرکب‌از کتب‌ادبی‌وتاریخی و علمی و هنری ایران ، چاپ‌دانشگاه تهران و وزارت فرهنگ و غیره و جرائد و مجلات نامی ایران که بـه رایگان فرستاده میشود ، (واطلاعات هوائی و ژورنال دو تهران و مجلات بانوان و جوانان و اطلاعا ت‌هفتگی نیز از آن جمله است) دائـر کرده که همه روزه گروهی از دانشجویان ایرانی و ایتالیائی ودوستاران زبان وتاریخ و ادب و فرهنگ و اخبار ایران از آن استفاده میکنند •

«گوشه ایران» درکاخ یونسکو

قالی اهدائی ایران به یونسکو مورد اعجاب وتحسین قرارگرفت

در عکس بالاآقای دکتررعدی رئیس هیئت نمایندگی ایران‌هنگام‌صحبت درمراسم اهداء قالی‌دیده میشود . قالی اهدائی نیز برروی زمین گسترده شده است .
ازچپ براست :آقای‌توماس رئیس‌کمیته اجرائیه یونسکو ، آقای «آیت ـسولت» رئیس یازدهمین کنفرانس عمومی یونسکو ، دکتر «ویتورینو» مدیرکل یونسکو و آقای «ژان‌توماس» معاون مدیرکل یونسکو .

همانطور که اطلاع دادیم یك قطعه قالی نفیس توسط هیئت نمایندگی ایران بکاخ یونسکو اهداشد . قالی مزبور در محلی‌بنام «گوشه‌ایران» درکاخ یونسکو گسترده شد.

درزیر نورافکنهای قوی دسته های گل زیبائی اطراف قالی نهاده شده بود و نمونه‌ای‌ازهنر قالیبافی‌ایران رادرمقابل چشم‌های نمایندگان ممالك مختلف جهان مجسم میکرد

یکی ازنمایندگان یونسکواظهار داشت :این قالی که نمونه هنر باستانی ایران است شکوه وجلال تابلوی پیکاسو نقاش معروف‌معاصر راکه درکنار آن بچشم میخورد تحت‌الشعاع قرار داده است .

اهداء این قالی بابتکار آقای‌علی اصغر حکمت رئیس کمیسیون ملی‌یونسکو بوده است.

درمراسم اهدای قالی آقای‌دکتر رعدی نماینده‌ثابت‌ایران دریونسکو آقای دکتر عمید را معرفی کرده‌و آقای دکتر عمید نطق مبسوطی در باره نقش ایران در تمدن‌بشرایراد کرده وگفت:

ایران پیوسته پرچمدار فرهنگ و هنر وذوق‌بوده‌وهنرمندان ومتفکران وادبای بزرگی بعالم بشریت عرضه کرده است. ملت ایران همواره‌به میراث‌های فرهنگی سایر ملل‌بدیده احترام نگریسته واکنون نیزباادامه همان روش سنن فرهنگی‌و پیشرفت های علمی ملل دیگر را گرامی‌می دارد.

براثر توجهات شاهنشاه اینك نمونه‌ای از هنر و ذوق سلیم ایرانی رابه سازمان فرهنگی یونسکواهداء میکند.

اگرچه این هدیه ناچیز استاما میتواند مبین علاقه وپیوند هـای ملت ایران باسایر ملل باشد .

آقای دکتر«وروتر» مدیر کل یونسکو در جواب ضمن اظـهار سپاسگزاری اظهار داشت که‌ایران همیشه منبع ذوق‌و هنر وفرهنگ‌بوده ودنیای متمدن از فرهنگ ایران همیشه متمتع وبهره‌مندبوده است.

اوقاف ازوزارت فرهنك منتزع نخواهد شد

درچندروز اخیر شایع شده‌بود که اداره اوقاف از وزارت فرهنك منتزع شده وبوزارت دارائی انتقال داده خواهدشد .

بامداد امروز خبرنگار ما باآقای یزدانفر معاون وزارت فرهنك تماس‌حاصل کرد ودرباره صحت وسقم‌این شایعات استفسار نمود آقای یزدانفر گفت :بهیچوجه چنین اخباری صحیح‌نیست و اداره اوقاف کماکان تحت‌نظر وزارت فرهنك بکارخود ادامه میدهد.

اشخاص باشرف همیشه طرفدار حق‌میباشند و باید از آنان قدردانی و بمردم معرفی شوند

در جریان احداث خیابان سرتخت مالك‌مجاور که مردمعروف و متنفذی است و تمام ملك وی‌جزء خیابان شده با کمك بعضی از ماموزین شهرداری میخواست بنام باقیمانده مقداری از ملك مرا ببرد و مرا از داشتن راه به خیابان محروم نماید ونقشه وی با مهارت عملی و نزدیك باتمام بود .

به جوانمرد شریف آقای محمد فراهانی وکیل درجه اول دادگستری متوسل شدم مشارالیه‌بلافاصله در دادگستری و سازمان محترم بازرسی شاهنشاهی ونزد آقایان سیرنك مدیر کل محترم قضائی شهرداری و آقای سرهنك حریری مدیر کل‌محترم فنی شهرداری و آقای لطفی رئیس محترم اداره‌املاك اقدام و از تضییع حق اینجانب جلوگیری و شخص آقای مدیر کل قضائی شهرداری محل را باتفاق وکیل نامبرده معاینه و مقرر گردید که مجددامحل برزسی و از معامله خلاف قانون جلوگیری شود ـ و باتوجه آقای مهندس کبیریان‌رئیس محترم شهر سازی دیگر کسی جرات تنظیم گزارش خلاف‌واقع نخواهد داشت ضمن معرفی این اشخاص باشرف از ریاست محترم سازمان بازرسی شاهنشاهی وجناب آقای شهردار محبوب تهران و هیئت محترم مدیره کانون معظم وکلای دادگستری استدعای قدردانی و تشویق نامبردگان را دارم

مدیر مهمانخانه فراهانیان ـ علی شاه آبادی

آ ـ ۲۸۹۲۱

توديع

دو اینموقع که عازم مسافرت هستم بدین وسیله از دوستان گرامی خدا حافظی نموده سلامت وسعادت همه را از خداوند مسئلت دارد

محمد رضا پردلی

آ ـ ۲۸۹۷۱

تمند

یک سماور جدید و تماشائی ساخت کارخانهٔ علاء الدین زینت دهندهٔ هر خانه

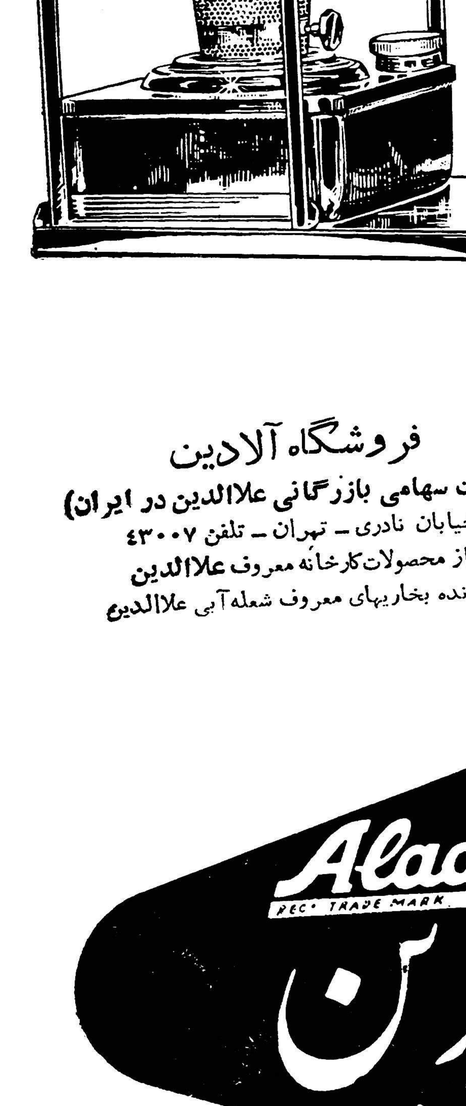

این سماورجدید علاالدین است که اجاق آن درانگلستان ساخته میشود. این سماور زیبا درسه اندازه مختلف یعنی ۳ و ٤ و ٦ لیتری ساخته میشود . اجاق‌آن مجهز به سرپیچهای معروف علاالدین و در دو اندازه تهیه و در دسترس شما است.

فروشگاه آلادین
(شرکت سهامی بازرگانی علاالدین در ایران)
خیابان نادری ـ تهران ـ تلفن ٤٣٠٠٧
از محصولات کارخانه معروف علاالدین
سازنده بخاریهای معروف شعله‌آبی علاالدین

Aladdin
REG. TRADE MARK.
علاء الدین
علامت تجارتی
کانون الهی

بخاری اسپید

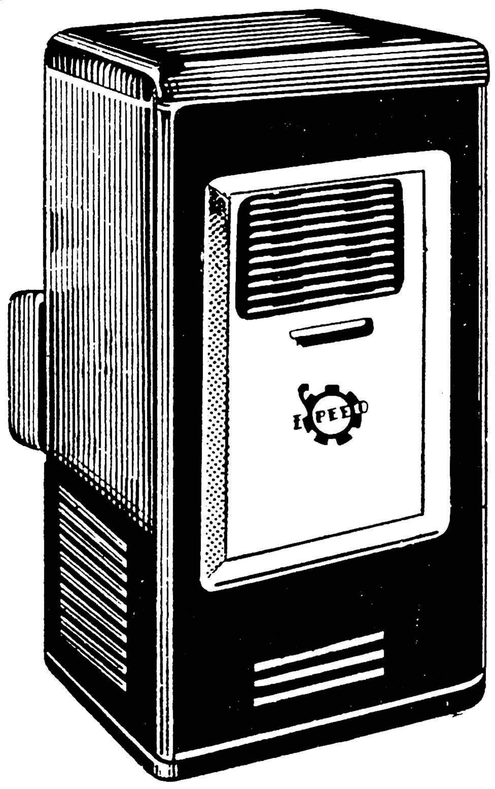

مدل: E-938

SPEED

بخاری اسپید
شاهکار صنعتی کارخانجات شرکت سهامی اسپید

نمایشگاه وفروشگاه : خیابان شاه چهارراه شیخ هادی تلفن ٤٦٢٠٦ / ٤٩٤٤١ وسایرفروشگاههای معتبر

لوفت هانزا تا ۲۷٪ بشما تخفیف میدهد

ملاحظه کنید که با مسافرت تفریحی ۳۰ روزه باروپا چقدر پس انداز میکنید

مقصد	قیمت سابق	قیمت جدید	مبلغ صرفه‌جوئی
برمن	۳۹۳۳۰ ریال	۳۰۲۳۰ ریال	۹۱۰۰ ریال
برلن	۳۹۳۳۰ »	۳۰۹۳۰ »	۸۴۰۰ »
کلن - بن	۳۷۴۱۰ »	۲۸۰۹۰ »	۹۳۲۰ »
دوسلدرف	۳۷۴۱۰ »	۲۸۰۹۰ »	۹۳۲۰ »
فرانکفورت	۳۷۴۱۰ »	۲۸۰۹۰ »	۹۳۲۰ »
ژنو	۳۶۶۳۰ »	۲۷۳۵۰ »	۹۲۸۰ »
هامبورگ	۳۹۳۳۰ »	۳۰۶۶۰ »	۸۶۷۰ »
هانور	۳۹۳۳۰ »	۲۹۸۲۰ »	۹۵۱۰ »
لندن	۴۰۵۰۰ »	۲۹۴۷۰ »	۱۱۰۳۰ »
مونیخ	۳۶۶۳۰ »	۲۷۳۵۰ »	۹۲۸۰ »
نورنبرگ	۳۷۴۱۰ »	۲۸۰۹۰ »	۹۳۲۰ »
پاریس	۳۷۴۱۰ »	۲۸۰۹۰ »	۹۳۲۰ »
اشتوتگارت	۳۷۴۱۰ »	۲۸۰۹۰ »	۹۳۲۰ »
وین	۳۶۶۳۰ »	۲۷۳۵۰ »	۹۲۸۰ »

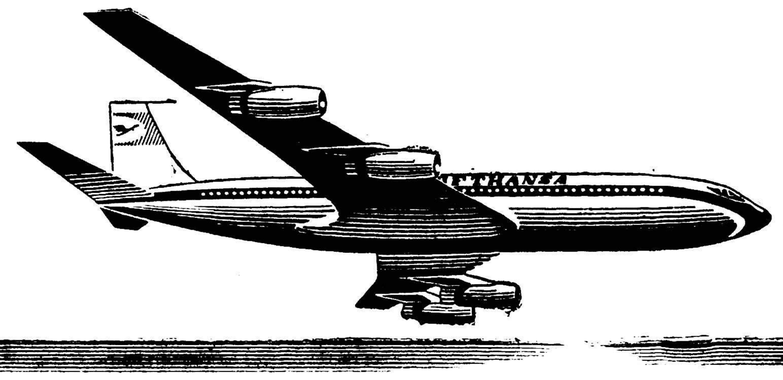

لوفت هانزا مقداری از پول را با بلیط به شما تقدیم میکند.

۳ - پرواز با هواپیمای لوفت هانزا به اروپا از تاریخ نهم مهر ۱۳۳۹ تا یازدهم فروردین ماه ۱۳۴۰ دارای مزایای مخصوصی است. میزان تخفیف بحدی زیاد است که با پول آن میتوانید تفریحاتی کنید که مسافرت خودرا شیرین‌تر ازهمیشه نمائید. سرویس لوفتهانزا که در جهان شهرت زیاد دارد آنقدر آسایش و راحتی برای شما فراهم میکند که مسافرت با هواپیمای لوفت هانزا را بهترین روزهای تفریح شما خواهد کرد.

برای کسب اطلاعات وتهیه بلیط باآژانسهای مسافربری مجازید:

LUFTHANSA

شرکت هواپیمائی لوفت هانزا

خیابان فردوسی - جنب فروشگاه فردوسی

تلفن ۶۶۳۴۴ - ۳۷۷۴۰ - ۴۸۲۲۴ مراجعه فرمائید

دولت فرانسه اعلام‌کرد :

الکلیسم نسل‌جوان فرانسه را تهدید میکند

دولت تمام مغازه‌های مشروب فروشی اطراف مدارس ، کارخانجات و بیمارستانها را تعطیل میکند

اخیرا شورای وزیران فرانسه تصمیماتی‌درزمینه‌مبارزه‌برضدالکلیسم اتخاذ کرد .

لوئی ترنوار وزیر اطلاعات‌فرانسه طی‌یك کنفرانس مطبوعاتی اظهارداشت دولت فرانسه باتمام قدرت برضد الکلیسم نبرد میکند و توزیع‌مشروبات الکلی را محدود خواهد ساخت وی اضافه کرد الکلیسم‌نسل‌جوان فرانسه راتهدید میکند ودولت درنظر دارد با پیروزی براین‌بلای شماره یك نسل آینده راازخطر انهدام رهائی‌بخشد .

از طرف دیگر برنار شئو وزیر بهداری فرانسه آماری درزمینه‌الکلیسم در فرانسه‌درروزنامه رسمی کشور منتشر ساخته است که‌جراید فرانسه آنرا‌آمار تکان‌دهنده‌نام گزاری کرده‌اند.

دراین آمار خاطرنشان شده‌است که‌تعداد مردگان براثر الکل درسال ۱۹۵۶ بیست هزار نفر بوده‌است‌در حالیکه درسال ۱۹۴۵ این رقم‌بزحمت به‌یازده هزار میپرسید‌درسال ۱۹۴۶ قریب هیجده هزارنفر معتاد بالکل‌در بیمارستان های امراض روحی‌بستری شدند درحالیکه این رقم در سال ۱۹۵۷برابر ٦٦ هزار نفربوده وزیر بهداری فرانسه میافزاید الکل عامل اصلی اکثر جنایات وحوادث‌در جاده ها بوده‌است .

حوالی مدارس

باتوجه به خطر الکلیسم دولت فرانسه تصمیم گرفته‌است که‌دراولین فرصت تمام مغازه‌های مشروب‌فروشی حوالی مدارس راخریده وآنهارا تعطیل کند .

دولت برای آنکه پول لازم جهت خرید مغازه‌های خورده فروشی مشروبات الکلی دراختیار داشته‌باشد تصمیم گرفته‌است عوارض‌موسسات

همه چیز از بهمی

فروش‌مشروبات الکلی راتا ۵۰درصد افزایش دهد ازاین راه دولت تقریبا یك میلیارد ونیم درسال درآمدخواهد داشت .

همچنین دولت تصمیم گرفته است که‌پروانه جدید برای باز کردن مغازه های خرده فروشی مشروب الکلی‌ندهد وتمام مغازه‌های مشروب فروشی حوالی کارخانجات بیمارستان ها و مدارس را بکلی تعطیل کند .

همچنین کارگران ازاین پس‌اجازه نخواهند داشت که‌درموقع ناهار به بار رفته وباتفاق‌دوستان‌خودمیخوارگی کنند .

از طرفی دولت تصمیم گرفته است که‌از تبلیغ انواع‌مشروبات الکلی جلوگیری کند ضمنا مغازه‌های‌مشروب فروشی ازاین پس‌اجازه‌نخواهندداشت که‌مشروبات الکلی رانسیه بدهند و یابیشتر از نیم لیتر بهر نفربفروشند

دولت فرانسه امیدوار است که بااین تصمیمات از پیشرفت بلای الکلیسم که‌دامن گیر نسل جوان فرانسه شده‌است جلوگیری کند .

هفت اشتباه

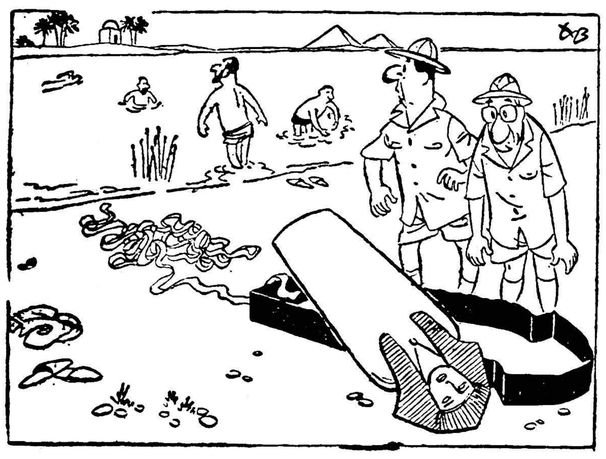

تصویر اصلی

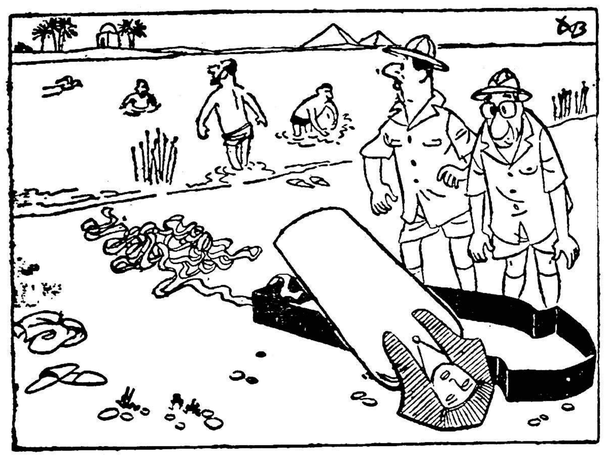

تصویر تغییر یافته

کاریکاتوریست ما ضمن کپی از روی تصویر اصلی عمدا هفت اشتباه مرتکب شده است شما از روی تصویر تغییر یافته این هفت اشتباه را پیدا کنید .

حل درهمین شماره

نوشته : عباس غله‌زاری

مهمتر از اضافه حقوق

باید دانست که احاطه معلم در نزدیك کردن درس بفهم محصل عامل موثری بشمار میرود و هرگاه معلم تخصص و احاطه کافی نداشته باشد . درس ، برای‌محصل بغرنج جلوه میکند و معلم درتفهیم آن بزحمت میافتد و کلاس بیروح و کسل کننده و از شادابی لازم محروم میگردد ، نگارنده درسال ۱۳۳٤ : این اشکال را کتبا باطلاع مقام وزارت فرهنك رساندم که‌مورد توجه قرار گرفت و طی‌نامه شماره ٤۹٤٦ مدیریت کل فنی تائید و اعلام شد که در اجرای این نظر سعی خواهد شد : این نامه باشرح مبسوط و مستدلی در کتاب آئینه فرهنك که‌بهمت‌جمعی از فرهنگیان و مساعدت وزارت فرهنك چاپ‌شد درج گردید اما از اجرای آن‌خبری نشد که نشد و هنوز هم مدارس‌ما باین آفت علمی‌مبتلاهستندامیدواریم آقای وزیر فرهنك دستور موثری صادر فرمایند تا کارگزینی در واگذاری سمت ، معلومات معلم را منظور دارد .

توسعه کلاسهای کارآموزی

اغلب معلمین پس از ارائه گواهینامه دوره اول یا دوم متوسطه بکار گمارده شده و معلومات فنی آنها مرکب از تجربیات تلخی‌است که در دوران خدمت‌بدست‌آورده‌اند بدیهی است **برای ورزیده شدن‌معلم از طریق تجربه بروح حساس محصل ، تلفات فکری و روحی کودکان معصوم وسیله‌منحصربفرد** میباشد واز سنخ معلوماتی است که یك طبیب ناشی از تجربه بر روی بیماران خود بدست آورد تاسیس کلاسهای تربیت معلم با شرکت استادان فن لااقل سالی یکماه در شهریور برای معلمین که استخدام میشوند حتی برای معلمین شاغل خاصه برای آموزگاران حائز کمال اهمیت و در منتهای ضرورت است و کلاسهای فعلی تربیت معلم چه از لحاظ کمیت و چه از لحاظ کیفیت دروس کمك‌های موثری نمیتواند داشته باشد .

مهمتر از اضافه حقوق

اضافه حقوق هرچند در گشایش زندگی معلم موثر است اما مشکل او را در انجام کار حل نمیکند ، رفاه معلم در مشکل معیشت‌ومشکل کار هردو باید مورد توجه‌قرار گیرد مشکل کار معلم مسئله‌جداگانه‌ای است که بلحاظ‌ارتباط با امرمعیشت استقلال‌آن کمتر مورد توجه‌است

معلم هرچند از لحاظ معیشت در آسایش باشد ، درکلاس‌بامشکلاتی مواجه است که اطلاعات‌فنی‌میتواند او را یاری و مشکل او را آسان کند ، دشواری شغل اگر تمام مشکل معلم را تشکیل ندهد ، قسمت مهم مشکل او نیز جبران نیست ، معلم خاصه در سه کلاس اول ابتدائی برای شناختن و بکار انداختن استعداد کودك محتاج اطلاعات وسیعی است که اگرفاقد آن باشد ناراحتی فوق‌العاده ای احساس خواهد کرد و این ناراحتی ناشی از عجز فنی یك عامل موثر در افسردگی‌محصل و تباهی‌حاصل تعلیم و تربیت است ، معلمی که با قیافه عادی وارد کلاس شده وپس از ساعتی با رنك پریده کلاس را ترك میگوید رخساره او از سر بزرگی خبر میدهد و متعاقب آن قیافه افسرده دانش آموزان که گویا از زندان خلاص شده اند اهمیت موضوع را بطور وضوح‌مدلل میدارد

بهترین خدمت برای معلم و محصل و اصولا بفرهنك کشور آشنا نمودن معلم بفنون معلمی و آگاه نمودن او از بهترین و جدید ترین روشهای تعلیم و تربیت‌است.

اشتباه لپی

«پترنیکلاوس» هنرپیشه جوان آلمانی که در فرانسه مشغول‌بازی درفیلم «افتخارات جنك» است چند روز پیش بوسیلهٔ پلیس فرانسه توقیف شد و هرکاری کردنتوانست خودرا از دست پلیس نجات دهد. پس‌از اینکه مدت دوروز درتوقیف بودبالاخره معلوم شد پلیس او را بجای یك جنایتکار آلمانی که اتومبیلی از نوع اتومبیل اوداشته توقیف کرده است وبالاخره‌هنرپیشه آلمانی بادخالت سفارت آلمان گریبان خودراازدست پلیس‌فرانسه نجات داد.

تجدید سنت ...

این‌دختران را که ملاحظه میکنید باین شکل درآمده‌اند مانکن های موسسه مشهور دیور در پاریس میباشند که در جشن «سن کاترین» شرکت کرده‌اند .

هنگامیکه کریستیان دیور زنده‌بود هر سال این جشن را باشکوه‌خاصی برپا میکرد و امسال نیز مانکن های زیبای موسسه دیورتصمیم‌گرفتند سنت گذشته را تکرار کنند .

زندگی وعشق من — ـ٦ـ — بقلم سوفیالورن

مادرم برایمان نان گدائی میکرد!

مقارن با نزدیك شدن نیروهای متفقین به ناپل سربازان آلمانی که‌در تپه‌های اطراف بودند بتدریج شروع به‌انتقال دادن مردم به قسمت‌های‌پائین شهر کردند .

آنهارا‌ازدهکده‌ای‌که‌در آن‌سکونت داشتم بشهر نقل مکان دادند وتمام منابع آب رامنفجر ساختند ، نان‌تقریبا هرگز بدست نمی‌آمدوآبی که‌میخوردیم نیزمخلوطی از گل و آب بود که‌ازچاه میکشیدیم .

فی‌الواقع‌نان بقدری کمیاب بود که روزی مادرمن برای بدست آوردن آن علنا گدائی کرد .

این‌واقعه روزی اتفاق افتاد که خواهرم سرخك گرفته بود و بسختی بیمار بود .

مادرم به‌خیابان‌رفت وزنی‌راکه‌هرگز نمیشناخت دیدکه زنبیلی دردست دارد بادیدن او بی‌اختیار گفت :

«ببخشید در زنبیل شما چیست ؟ اگرنان است خواهش می‌کنم قدری بدهید تابرای فرزندان بیمار خود ببرم آیاشما چیزی همراه ندارید که بشود آنرا خورد ؟

سپس دومعجزه بوقوع پیوست . اول آنکه در زنبیل نان بود ودوم آنکه زن ناشناس قدری از آن نان رابمادرم داد .

سپس نیروهای متفقین رسیدندولی من بهیچوجه انتظار نداشتم‌ببینم‌عده‌ای ازآنها مانند زنها دامن پوشیده‌اند (مقصود سربازان اسکاتلندی است که درجنك نیز لباس ملی خودرا که‌یکی از مشخصات آن دامن است برتن میکنند)

(ناتمام)

تازه‌های پزشکی

۷ دقیقه پس از مرك زنده شد

در شهر کوچك «فوسکشیو» واقع در نزدیکی فلورانس اتفاق جالبی روی داد که در طی چند سال اخیر در نوع خود بی نظیر بود ، بدین معنی که زن ۳۳ ساله ای بعداز هفت دقیقه که‌از فوت او می گذشت بوسیله یك عمل جراحی زندگی‌دوباره یافت . وی ضمن عمل جراحی که برای قطع آپاندیس اوبعمل آورده بودند ، فوت کرده بود ودراثر عملیات جراحی سریع پروفسور توکسی از مرك نجات یافت .

سیزدهمین ستاره

ـ۱۰۳ـ

ـمعذرت میخواهم خانم الیز ، من که نمی توانم تا آخر جنك بیدار بمانم . بلافاصله پس از گفتن این جمله کوتاه براه افتاد وباطاق خود رفت‌و در را بروی خود بست و پس از آنکه پرده ها را کشیدتوی رختخواب خود خزید و بخواب عمیقی فرو رفت .

نزدیکیهای ظهر بود که از خواب بیدار شد. هنوز تیراندازی توپها ادامه داشت و این بار انگلیسها به شلیك مدافعین شهر پاسخ میدادند و حتی چند گلوله هم به استحکامات شورشیان افتاده بود .

بعد از ظهر «بروتون»و الیز باطاق خود رفتند هر دو ازشدت بیخوابی و ترس و وحشت‌توانائی راه رفتن را نداشتند .

سلیا از اینکه برای مدتی از پرچانگی الیز نجات می‌یافت‌خوشحال شد و انتظار داشت که زن و شوهر کمی استراحت خواهند کرد .

تصمیم گرفت خود را با خواندن کتابی سرگرم کند. باین جهت به کتابخانه رفت ومدتی جلو پنجره‌ای که به باغچه باز میشد، ایستاد وبه تماشای گلهای بهاری که درزیر آخرین اشعه طلائی خورشید جلوه خاصی پیدا کرده بودند پرداخت .

فکر میکرد در آن ساعت جیمی درچه حالی است دارن «ویویان» و «هربرت» بچه کاری مشغولند . آیا الیزراست میگفت که هنك «تارلتون» دست بقتل‌و غارت زده است ؟

بطرف قفسه کتابها رفت و از میان کتابهای متعدد «رابنسون ـ دوکروزوه» را انتخاب کرد .

پس از آن شمعی روشن نمود روی یکی از صندلیهای راحتی که جلو پنجره قرار داشت نشست و کتاب را باز کرد و بخواندن آن پرداخت .

بازهم صدای انفجار گلوله توپها از دور بگوشش میرسید ولی دریك لحظه چنین بنظرش رسید که تمام دنیا منفجر شده است .

بایك خیزازجای خود برخاست .گوئی هزاران کوه آتش فشانی در یك لحظه شروع به‌آتش فشانی کرده‌اند .

در و پنجره ها بشدت میلرزید فریاد هائی که الیز و خدمتکاران از ترس ووحشت میکشیدند بگوشش رسید . از خیابان نیز صداهائی شنیده میشد

نور خیره کننده‌ای که از انفجار گلوله های توپ برمیخاست تمام شهر را روشن میکرد .

ـ۱۰٤ـ

سلیا همین طور بی‌حرکت در جای خود ایستاده و باین سر و صداها گوش میداد .

پس از آنکه بدقت گوش داد دریافت که صدای انفجار ها از طرف جنوب شرقی ، از همانجائی که برای نخستین بار سربازان انگلیسی را با دوربین دیده بود می‌آید .

هرگز در عمرش چنین صداهای هولناکی نشنیده بود .

لحظه‌ای تصمیم گرفت که بدون توجه باین‌سروصداها بخواندن بقیه داستان ادامه دهد .

ولی توانائی این کار را نداشت .روی بخاری یك ظرف شیشه‌ای که مخصوص چوب کبریت های کاغذی بود از شدت انفجار میلرزید.

بی اختیار دست خود رادراز کرد آن را از جای خود برداشت وآهسته روی‌زمین جلوبخاری گذاشت و خودش نیزدر همانجا زانو زد و یك مرتبه سیل اشك از چشمانش سرازیر شد و مدتی بشدت گریست.

میدانست که‌این دفعه دیگر انگلیسها نزدیك شده‌اند و صحبت تیراندازی تنها در کار نیست .

ناگهان سخنان «توم‌لیسی» بخاطرش آمدکه‌گفته بود «سرهنری‌ـ کلینتون» شکست خود را در «مولتری» فراموش نکرد و سوگند یاد کرد ه‌است که انتقام وحشتناکی از چارلستون بکشد فکر میکردکه اکنون فرمانده انگلیسی میخواهد به سوگند خود عمل کند و هرآن انتظار آن را داشت که یکی از این گلوله های توپ خانه و یویان را با او و تمام کسانی که در آن زندگی میکنند با خاك یکسان کند.

از تصور این پیش‌آمد تمام‌بدنش‌بشدت میلرزید .

پس از مدتی اندکی آرام گرفت سر خود را آهسته بلند کرد و حرکتی به دستهای خود داد .

ناگهان برقی درآسمان درخشید ونور آن تمام اطاق را روشن کرد. مثل این بود که آسمان راباهزاران مشعل فروزان روشن‌کرده باشند. لبهای خشك شده خودرا با زبانش لمس کرد ولی دهانش هم خشك‌شده بود وبلافاصله صدای انفجاری بمراتب شدید تر بگوشش رسیدباهایش خشك‌شده‌بود زحمت چند قدمی در کتابخانه راه‌رفت و پس‌از آن‌باطاق خواب خود رفت .

شلیك توپهاتمام‌آن شب ادامه داشت‌ونزدیکیهای‌صبح‌ازشدت‌آن کاسته شد .

ـ۱۰۵ـ

آن شب بروتون به الیز وعده داده بود که پس از طلوع آفتاب از چارلستون خارج خواهند شد و خدمتکاران وسلیا را نیز با خود خواهند برد .

سلیا با این پیشنهاد جدا مخالفت کرد . ماریتا نیز حاضر نشد دختر جوان را تنها بگذارد .

الیز صبح زود باطاقش رفت و به جمع آوری اثاثیه و بستن چمدانهای خود مشغول شد

در این هنگام یکی از خدمتکاران خود را باعجله به سلیا رسانید و گفت «آقای دارن برنارد» اجازه می خواهند خدمت برسند . سلیا در حالیکه قلبش بشدت میزد از پله ها سرازیر شد به دیدن دارن رفت. نخستین سئوالی که از وی کرد این بود .

ـدارن حال جیمی چطور است ؟

ـبسیار خوب است . نگران نباشید ، من برای همین بدیدن شما آمده ام و می خواستم خبر سلامتی شما رانیز به جیمی ببرم ، انشاءالله که حال شما خوب است .

سلیا که بشدت بگریه افتاده بود نتوانست بلافاصله‌به سئوالات دارن جواب دهد

دختر جوان پس از آنکه توانست بزحمت اعصاب خود را تسکین دهد برای نخستین بار سراپای داران را نگریست .

دارن که سابقا آنهمه خوش لباس وشسته و رفته بود با ریش نتراشیده‌و جوراب های پاره پاره جلوه او ایستاده بود .

ـآقای دارن می خواهید یك گیلاس شراب بخورید ؟ یا چیزی‌میل نمائید ؟

دارن با تکان دادن سر دعوت سلیا را رد کردو گفت :

ـخیلی گرفتار هستم ، امروز راهم از این طرف بود . جیمی‌از من خواهش کرد که فقط پنج دقیقه در جلو خانه توقف کرده وسفارش او را بشما برسانم . در این موقع کاغذی از جیبش در آورد و آن را بسلیا داد .

دختر جوان پس از انکه نامه را گرفت گفت .

ـممکن است بگوئید دیشب چه خبر بود ؟

دارن بطور خلاصه شرح داد که در تیراندازی دیشب چند نفری کشته شده و چند خانه خراب گردیده و روی همرفته خساراتو تلفات زیادی وارد نشده است و اضافه کرد که بیش از این مجال صحبت ندارد .

پس از رفتن دارن سلیا با عجله باطاق خود بازگشت .

جیمی چند سطری روی یك تکه کاغذ برای او نوشته بود .

«سلیای عزیزم

سابقا از شما درخواست کرده بودم که در چارلستون بمانید و اکنون از شما خواهش می کنم که از شهر خارج شوید اگر بروتون یایکی دیگر از آشنایان شهررا ترك کردند با آنها حرکت کنید .

اگر نتوانستید پیش «ویویان» و یا منزل یکی از دوستان در خارج از شهر بروید حتما نزد مادرم به «بلوو» حرکت کنید . وقتی اوضاع آرام شد به دیدن شما خواهم آمد . جیمی » پس از آنکه نامه جیمی را بدقت‌خواند . لحظه ای ساکت ماند سپس کاغذرا در دستش مچاله کرد . در میان انفجار گلوله های توپ‌چیرچیر گنجشکی از پنجره اطاق بگوشش رسید وناگهان با صدای بلندی گفت :

«نه نمیروم .»

نامه را از وسط دو نیم کرد و باز تکرار نمود .

«همین جا خواهم ماند برای آنکه جیمی‌را دوست دارم »

ولی هنگامی که این جمله را ادا می کرد متوجه شد علت‌حقیقی که او را وادار به گرفتن چنین تصمیمی کرده چیز دیگر است .

«می خواست در چارلستون بماند نه بخاطر آنکه جیمی را دوست داشت بلکه برای اینکه جیمی شیفته او بود .

تا آن روزیکشنبه پانیز گذشته که جیمی‌را ملاقات کرد ، هرگز لذت «دوست داشته شدن»را نچشیده بود و فکر نمی کرد کسی اورا دوست‌داشته باشد ولی‌اکنون می دانست در فراق او قلبی می طپد و این مسئله برای او خیلی ارزش داشت . نه هیچ جا نخواهم رفت . تکه‌های پاره شده‌نامه جیمی‌را از زمین برداشت و بسوی آشپزخانه رفت‌وچشم های‌خودرابست‌وآنهارادرآتش انداخت‌وآنگاه چشم گشود و به شعله هائی که از سوختن آن بهوا بلند می شد تماشا کرد .

فصل سیزدهم

سرانجام «الیز »و «برتون »وهمه خدمتکاران خانه‌را ترك گفتند ،

۱۵۱ شرکت کننده در مسابقه بزرگ پیاده روی اطلاعات

تا عصر دیروز ۱۵۷ نفر داوطلب شرکت درمسابقه پیاده‌روی شده‌اند

خانمها نیز با اصرار میخواهند درمسابقه پیاده روی شرکت کنند

فرهنگی ورزشی

از راست بچپ آقایان ، مسعود شریف ، سیروس سیروسیان ،عزت‌الله ابائی ، هوشنك آصفی ، محمود افصحی‌زاده عبدالرضا ، نواب ، سید ابراهیم حسینی ، حیدری .

از راست بچپ آقایان احمد پور مظفری ، حسین همایونی ، هوشنك گلدوز ، عظیما ، ناصر اسدی ،علی‌رضا محبوبی ، کهن صدیق‌کاهنی ،نبوی، موسی مختاری ، اصغر صادقی ، منوچهر لوزنی.

از راست بچپ آقایان محمد عین‌فر ، سیامك تهرانی ، عطائی ، شاهین، اقدس جلایر ، علی اکبر شاهی ، غزنوی ، فلاحتی ، نوری .

ازراست بچپ آقایان محمد علی صرافی ، قربان عسکری ،صفائی ،پرتوی فرائی ، رضائی ، شاملو ، شهرآئین ، بهمن‌پور ، هنر نما ، سپهسالاری .

کلاس تعلیماتی کمك مربی برای انتخاب کاپیتن تیم باشگاهها

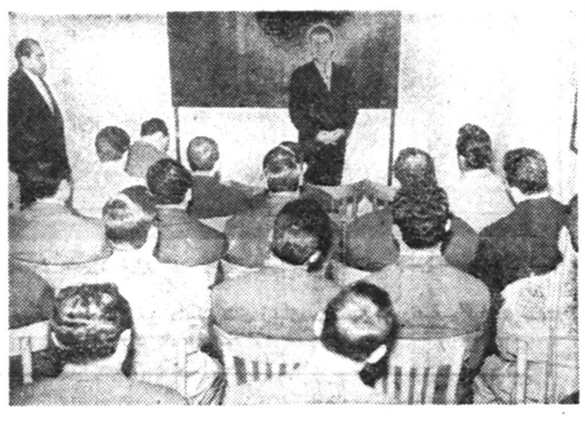

همانطور که قبلا اطلاع داده شد فدراسیون وزنه‌برداری کشور بمنظور توسعه کادر تعلیماتی وآموزشی خود در باشگاههای ورزشی و ایجاد یك سازمان منظم وزنه‌برداری در هرباشگاه یکدوره کلاس تعلیماتی تربیت کمك مربی ترتیب داده است.

این کلاس از روز گذشته باشرکت نمایندگان کلیه باشگاههای ورزشی درسالن فدراسیون وزنه‌برداری کشور افتتاح گردید . آقای سرهنك رحیمی دبیر فدراسیون وزنه‌برداری کشور ضمن اظهار تشکر ازنمایندگان باشگاهها که باعلاقمندی ازشرکت دراین کلاس‌تعلیماتی استقبال کرده‌اند پیرامون هدف وبرنامه‌فدراسیون وزنه‌برداری سخن گفت وآنگاه کلاس شروع بکار نمود.

مدت این کلاس یکماه میباشد وکسانیکه از عهده آزمایشات لازم برآیند بدریافت دیپلم مخصوص نائل میشوند وبه عنوان کاپیتان تیم وزنه‌برداری باشگاه خود زیرنظر مربیان فدراسیون کار خواهندکرد

شرکت کنندگان دراین کلاس از بین برجسته‌ترین وزنه‌برداران باشگاهها انتخاب شده اند.

در دبیرستان دارالفنون

انجمنهای خانه و مدرسه

جلسه انجمن خانه و مدرسه دبیرستان دارالفنون بدعوت آقای زهادی ریاست دبیرستان با حضور گروه کثیری از اولیای دانش آموزان تشکیل گردید و در انتخابات هیئت رئیسه انجمن آقایان زیر حائزاکثریت شدند .

بهادری رئیس ، مجدپور نایب رئیس ، عبدالعلی همایون دبیرانجمن و آقایان قاسمیه و جدلی خزانه دار سرتیپ شاه خلیلی و سرتیپ دکتر نیك نفس ، حسنعلی رفیعا ،سرهنگ خلیل ناجی ، سرهنگ شاملو ، دولتشاهی ، امیر حمزه نیز بعنوان اعضای انجمن انتخاب شدند .

از : اسپهانی

همکاری شرافتمندانه

یکسال پیش بود .فدراسیون بکس مسابقات انتخابی «کاپ و مدال‌های طلا» شرکت نفت را انجام میداد . بکسورهای جوان برای این منظور به مبارزه شرافتمندانه پرداخته بودند . پس از یك مسابقه مهیج یکی از تماشاچیان بنزد رئیس فدراسیون آمدوگفت «تصمیم دارد برای پیشرفت ورزش بکس به فدراسیون یك‌دستگاه رینك هدیه نماید» .

مابموقع در باره کمك موثر این شخص ورزش دوست‌مطلب نوشتیم و تصور میکنیم فدراسیون بکس هم رینك اهدائی و یا مبلغ‌آنرا گرفته است .

در اغلب کشورها سازمانهای ورزشی بدون دریافت دیناری‌از دولتها روی پای‌خودمی‌ایستند و حتی به دولتها ازدرآمد مسابقات مالیات قابل ملاحظه‌ای میپردازند .

درمیهن ما نیز گاهی عده‌ای از ورزش دوستان بعناوین مختلف بکمك سازمانهای ورزشی میشتابند . شك نیست که مردم مانیزروزی نسبت به مسائل ورزشی علاقه خاصی نشان‌خواهند داد.

بهر صورت مادر این مطلب از ورزش دوستی یکی از پزشکان عالیقدر کشور سخن خواهیم گفت :آقای دکتر نبوی متخصص قلب و عروق مدتی است با فدراسیون وزنه برداری کشور همکاری داردو باکمال خوشروئی و مهربانی بمعالجه وزنه برداران مشغول است . اخیرا آقای دکتر نبوی در مقابل پیشنهاد دریافت «حق‌الزحمه» بفدراسیون وزنه برداری کتبا پاسخ رد داده‌است و نوشته است «...چون اینجانب علاقمند بصحت و سلامتی ورزشکاران که آبروی کشور میباشند هستم این‌کاررا رایگان‌انجام دادم و بعدا نیز بروش خود ادامه خواهم داد ...»

کمك موثر وذی قیمت دکتر نبوی درمحافل ورزش باخوشنودی تلقی شده‌است و در ضمن فدراسیون وزنه برداری نیز کتبا از دکتر قدردانی کرده‌است .

روش شرافتمندانه دکتر نبوی نمونه جالبی است از همکاری مردم باسازمان های ورزشی کشور ، آرزومندیم که‌همه علاقمندان بورزش‌از نزدیك باسازمانهای ورزشی‌همکاری نمایند .

تشکیل شورای فرهنك درشهرستانها

در مورد اجرای آئین نامه شورای فرهنك شهرستانها که بمنظور سپردن کار فرهنك بمردم تنظیم و بتصویب شورایعالی فرهنك رسیده تاکنون در شهرستانهای اهواز - خرمشهر - آستارا - مرند - آمل - نائین - اصفهان-نجف آباد - خرم آباد - گلپایگان - اردبیل -شوشتر- کرج - زنجان - میانه -سراب - دزفول - بهشهر - شاهرود - دماوند- شیراز - همدان - بندر پهلوی - ساری - رشت و شهرری اعضای‌شورای فرهنك انتخاب شده‌اند و درسایر شهرستانها مقدمات کار فراهم شده است و بتدریج اعضای شورا انتخاب میشوند .

کلاسی برای تعلیم معلمین‌حرفه‌ای دایرشد

متخصصین فرانسوی دراین‌کلاسها تدریس میکنند

خبرنگار ماباطلاع میدهد برای بالابردن سطح معلومات و اطلاعات معلمین مدارس حرفه‌ای وآشنائی آنان بجدیدترین روش‌های کار از نظر عملی وعملی ، کلاسهائی در آموزشگاه نمونه شماره یك حرفه‌ای پسران افتتاح شد.

دراین کلاسها روزهای یکشنبه وچهارشنبه هرهفته زیرنظرمتخصصین فرانسوی که از طرف سازمان بین‌المللی کار و دولت فرانسه بوزارت فرهنك معرفی شده‌اند تدریس میشود. در کارگاههانیز ضمن کارروش های جدیداستفاده از وسایل وابزار فنی به‌معلمین تعلیم داده‌میشود.

اولین جلسه این کلاسها دیروز وسیله آقای کلانتری مدیر کل حرفه‌ای وزارت فرهنك گشایش یافت.

رژیم جدید راه آتاتورك

بقیه‌از صفحه ٦

داشته که سیاست « جدی تری » در روابط با کشور های عربی،اتخاذ خواهد شدولی‌روی‌اصطلاح«جدی‌تر» توضیح بیشتری نداد.

در زمینه سیاست داخلی قبل از همه‌باید از«کاهیت تالاسی» وزیر کار حکومت یاد کرد که مامور تعیین سیاست خاص در مسائل اجتماعی برای‌ترکیه است و این سیاست مبتنی بر اصول شناسائی حقوق فردی و آزادیهای اساسی است . براین اساس میتوان پیش بینی کرد که سندیکا های آزادی در خارج از نفوذ های سیاسی بوجود آید و اقداماتی برای همکاری کار ـ سرمایه در خارج ازمداخلات دولت بعمل آید ولی در مورد این مسئله که علیرغم تقاضای مکرر کارگران از ۱۹٤٦ اسمی از حق اعتصاب برای آنها برده نشده است ، قابل توجه میباشد در باره سیستم قضائی‌آینده «عبدالله گوز بویوك» متخصص‌معروف حقوق تطبیقی مشغول بررسی مسئله بسیار مهمی است که عبارتست از مطالعه قوانین ضد آزادی . وی کمیسیونی را مامور تعیین استقلال قضائی کشور، تامین قضات ،استقلال دانشگاهها ، آزادی کلام و مطبوعات ، آزادی فعالیت موسسات علمی ، آزادی اجتماعات و امثال آن کرده و بعلاوه همین کمیسیون ماموریت دارد که قوانین ضد آزادی را که درحقوق جزائی ترکیه موجود است ، معین و مشخص کند .

در مورد مذهب ، تاکنون هیچگونه اشاره ای باین مسئله نشده و آئین «کمالیسم» که‌بزرگترین وعده‌حکومت جدید بمردم است ، میتواند تضمین کافی برای این امر بدست بدهد و خود گورسل یکرات وفاداری خود را به «کمالیسم» تایید کرده است . معذلك بررسی اقدامات آتی حکومت در قبال تعلیمات مذهبی و دانشکده های دینی و نیز مجامع علمای دین ، جالب خواهد بود .

البته ما در این بحث اشاره به سیاست و وضعیت مالی دولت نکرده ایم و آن کاری است که باید بعد ها روی آن نظر داد . ولی آنچه معلوم است . وضع فعلی رضایت بخش نیست . قرض های خارجی بقدری زیاد است که تنها بهره آن در سال ، معادل در آمد ملی سالانه کشور است و تنها وسیله خروج از این وضع عبارتست از اتخاذ سیاست صحیح اقتصادی صرفا .

مسلما چنین سیاستی مشکل و مستلزم تحمل یك دوره محرومیت و فداکاری خواهد بود .

تاریخ و بخصوص تاریخ جدید نشان داده که این ملت باوجود رکود فکر و جمود خود ، در مواقع حساس سرچشمه نیروو انرژی میگردد واگر فرصتی پیش آید در اینمورد هم استعداد خود را آزمایش خواهد کرد ولی در ملت ترك در این موقعیت حساس از جای خود نجنبید دو آن صورت آن گروه از ناظران سیاسی‌که کودتای اخیر را باعصبانیهای نظامی نقاط دیگر مقایسه کرده اند ، رو سفید خواهند شد .

ولی آنچه مربوط بما و نظرماست ما معتقدیم که دستور استاد بزرگ (آتاتورك) بمورد اجرا گذاشته شده، و ترکیه راه دموکراتیك در پیش خواهد گرفت .

(پایان)

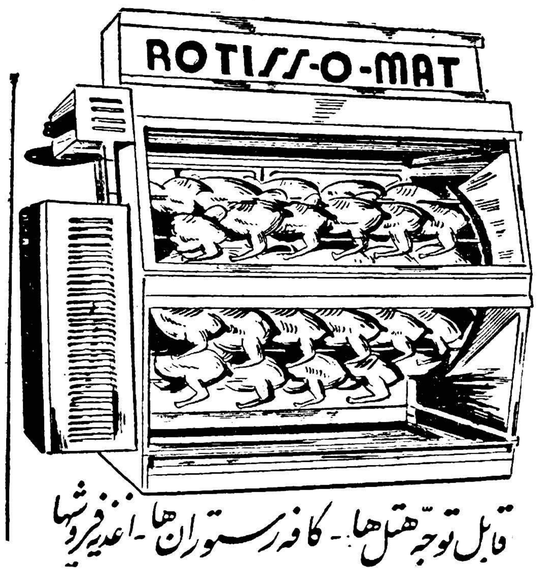

قابل توجه هتل‌ها - کافه رستوران‌ها - اغذیه فروشها

مدل جدید «دیپلمات» جوجه‌کباب‌کنی ۹ عددی

روتیس‌اومات که‌منتظرآن بودید واردشدبرای تهیه‌به

نمایشگاه سونی خیابان نادری مقابل سینما

ایفل تلفن ٦٤١٤٥ مراجعه فرمائید

۲ـ۱ آ ـ ۳۲۸۵۸

فروشنده انحصاری شرکت آویژ با مسئولیت محدود خیابان شاهرضا روبروی لاله زار نو شماره ۵۲۶ تلفن ۶۰۲۲

CALOR - MORE THAN A BRAND

IS A GUARANTEE

CALOR

LYON-FRANCE

اطوهای اتوماتیك کالور بابخار و ساده

دال مخصوص کالور گویست اجناس میباشد گرانتی فونه غیرمجاز محصولات الکتریکی کارخانه مشهور کالور فرانسه است .

اجناس الکتریکی کالور - ماشین الکتریکی - موخشك کن - قهوه جوردکن - توست وچندین نوع اجناس دیگر

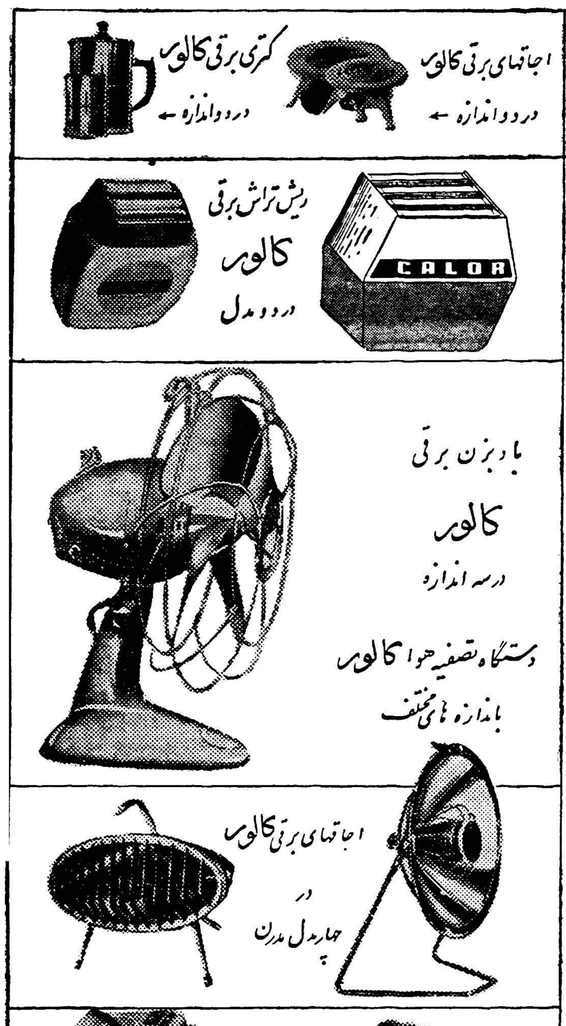

مرکز پخش : حاجی استکانچی تیمچه حاجب الدوله - تلفن ۲۳۶۲۱

مراکز فروش - کلیه فروشگاههای معتبر تهران و شهرستانها

٦٠٦

اجتماعی

۱۰۸ دوشیزه از آموزشگاه بهیاری فارغ‌التحصیل شدند

جریان اعطاء گواهینامه‌های فارغ‌التحصیلان ازطرف والاحضرت شاهدخت اشرف پهلوی

همانطوریکه در شماره گذشته اطلاع دادیم ظهر دیروز والاحضرت شاهدخت اشرف پهلوی گواهی نامه های نوزده نفر از دوشیزگان فارغ التحصیل آموزشگاه بهیاری انجمن ملی حمایت کودکان را در محل انجمن توزیع‌فرمودند .

آموزشگاه بهیاری انجمن ملی حمایت کودکان اولین آموزشگاه بهیاری ایران است .

انجمن ملی ایرانی حمایت‌کودکان طبق نظر والاحضرت شاهدخت‌اشرف پهلوی‌ریاست عالیه انجمن و توصیه صندوق بین المللی کمك باطفال (یونیسف) بایجاد و تجهیز آن پرداخته است .

ده دقیقه بعد از ظهر دیروز والاحضرت بمحل‌انجمن تشریف‌فرما گردیدند درمدخل انجمن دوشیزگان، آموزشگاه صف کشیده بودند و اعضای هیئت مدیره و مدیر عامل انجمن از ایشان استقبال کردند و دوشیزه‌ای با تقدیم دسته گل خیر مقدم عرض کرد و والاحضرت‌روی او را بوسیدند .

والاحضرت پس از چند دقیقه استراحت در اطاق مخصوص بسالن راهنمائی شدند .

ابتدا آقای دکتر محمد دفتری مدیر عامل آموزشگاه بهیاری گزارشی پیرامون فعالیت‌ها وتربیت کادر فنی آموزشگاه بعرض‌رسانید و گفت :

در سال ۱۳۳۳ که بامر مبارك اولین دوره آموزشگاه تشکیل‌یافت مشکلات بیشماری از لحاظ داشتن داوطلب و محل درس در پیش بود زیرا در بادی امر اصولا درك مفهوم بهیاری برای داوطلبان این‌فن‌بسیار دشوار بوده وبهمین مناسبت تهیه سایر عواملی هم که برای اجرای این نیت ضرورت داشت بسختی فراهم شد .

داوطلبان رفته رفته ارزش این فن شریف را درك کرده در نتیجه عده بیشتر باوضع مناسبتری شایق این تحصیل شدند .

در شرایط آموزشگاه تغییراتی داده شد و بجای داشتن گواهی‌نامه شش ساله شرط پذیرش‌را دارابودن گواهی نه ساله و قبول در امتحانات مسابقه قرار دادیم .

از طرف دیگر برای آنکه با وضعیت بهتر و مراقبت دقیق تر تعلیم گرفته و تربیت شوند از دو سال قبل آموزشگاه بطور شبانه ـ روزی در آمد .

سپس خانم ایراندخت پزشك نیا مدیره آموزشگاه گزارشی ازوضع دوشیزگان فارغ التحصیل و مشغول به تحصیل معروض داشت . وی گفت :

تاکنون ۱۰۸ دوشیزه از این آموزشگاه‌فارغ التحصیل گردیده‌اند ازاین عده۸۹نفرآنان درشهرستانها و دهات مشغول خدمت میباشند و نوزده نفر دیگر هم اکنون افتخار دریافت احکام استخدامی خود را خواهند داشت .

آنگاه والاحضرت گواهی‌نامه‌ها و نشان های فارغ التحصیلان را اعطاء فرمودند .

پس از پایان توزیع گواهی نامه ها والاحضرت از قسمت های ناهار خوری ، خوابگاه و آشپز خانه آموزشگاه بازدید فرمودندو همه‌جا توضیحات لازم بعرض رسید .

این مراسم در ساعت دوازده و نیم بعد از ظهر پایان یافت .

ساکنین بخش ۸

به‌تقسیم‌بندی شهر ایراد دارند

مردم نمایندگان خودرا تعیین کردند

جلسه شورای همکاری برزن ۸ باحضور آقای مهاجر شجاعی رئیس برزن ۸وآقایان‌دکتر محمد مستوفی‌ـ الممالکی رئیس انجمن محلی بخش مستوفی ـ محمود رازی رئیس‌انجمن محلی کوچه غریبان ـ حاج دلیل تهرانی بازرگان ـ حاج مباشر بازرگان محمد یزدان فر ـ حاج عبدالباقی رئیس انجمن محلی گذر لوطی صالح ولی‌الله یوسفیه نماینده شورای‌عالی انجمن های محلی تهران ـ کبیریان رئیس انجمن بازار ـ عباس آباد کدخدائی و حاجی محمد حسین‌شیخ‌ـ الاسلامی بازرگان تشکیل گردید .

آقای جناب زاده گفت :

بطوریکه آقایان اطلاع دارند از طرف فرمانداری تهران آگهی اجرای قانون شهرداری و تقسیم بندی‌شهر تهران به ده حوزه انتخاباتی طبق اختیاراتی که کمیسیون متشکله‌داشته انتشار یافته است این تقسیم بندی قابل تطبیق با بخشهای شهرداری وشهربانی نیست و در حقیقت قلمرو برزنهاو کلانتریها در این حوزه ها مختلط و ممزوج شده است از این لحاظ وضع کار شورای همکاری برزنها و سایر شوراها (که بر طبق اساسنامه شورای عالی شهر از طرف معتمدین بخشها انتخاب شده و سالیانه به انجام وظیفه مشغولند)در اتخاذ تصمیم‌نسبت‌به انتخابات‌انجمن شهر دشوار است بروجه مثال حدود مسئولیت برزن ۸ قسمت شمالی آن به خیابان بوذرجمهری محدود شده وشرقا به خیابان سیروس تامیدان مولوی و از میدان مولوی تا چهارراه گمرك (امتداد خیابان مولوی) حد جنوبی راتشکیل میدهد غربا از ضلع جنوبی بوذرجمهری غربی در امتداد خیابان شاهپور ـ میدان شاهپور تا چهار راه گمرك .

خیابان خیام از چهار راه‌گلوبندك بوذرجمهری را به قسمت شرقی‌و غربی تقسیم میکند و تامیدان اعدام امتداد میبابد .

ولی در آگهی انتخاباتی انجمن شهر منطقه بخش ۸ در حوزه های ۸و۹و۴و۵و۱و۲۰ مستهلك شده ووضع سایر بخشها هم بدین منوال است‌ـ بهمین لحاظ ما صلاح دیدیم که‌جریان انتخاب را بدون اتخاذ تصمیم واحدی تابع جریان محلی بگذاریم و بعد از معرفی شدن کاندیدا طبق شرایط قانونی نامزد های وابسته بخود مان را تقویت نمائیم زیرا اگر بطور کلی بیطرف بمانیم علاوه بر اینکه ازوظایف اصلیه خودمان فاصله گرفته ایم ناچار خواهیم شد سالیان طولانی را شاهد این منظره باشیم که مسئولیین امور شهر منطقه فعلی بخش ۸ رااز خیابان سیروس در ضلع شرقی و شاهپور در ضلع غربی و بوذرجمهری در شمال و خیابان مولوی در جنوب که مرکز اصلی‌تهران قدیم و همسایه دیوار به دیوار بانك ملی بازار و کاخ‌ابیض وزارتخانه های معادن‌و صنایع‌گمرکات انحصارات ـ دادگستری ـ دارائی کشور میباشند‌همچنان نادیده‌انگاشته و فقط در هنگام وصول عوارض‌مانند مالیات برو غیره بدون اینکه‌متحمل هزینه در قسمت اسفالت و غیره شده باشند این بخش رابخاطر می آورند ـ بنا بر این شرکت ما در انتخابات ضروری است .

در انجمن های محلی شهر

عده‌ای ازساکنین‌حوزه ۸انتخاباتی وسایر قسمتهای بخش ۸ که ضمیمه حوزه های دیگر انتخاباتی شده اند بوسیله معرفی معتمدین کاندیدا شده و تقاضانامه آنها تسلیم فرمانداری گردیده است از آنجمله یکی خود اینجانب کاندیدای بخش ۸ ودیگر آقای محمود رازی و آقای حاج حسین لاجوردی و آقای حاج محمد حسین شیخ الاسلامی که کاندیدای حوزه ۹ انتخاباتی هستند وآقای ولی‌الله یوسفیه نماینده انجمن محلی در شورای عالی انجمنهای تهران کاندیدا شده‌اند وسرهنگ باز نشسته آقای اعزازی پناه از حدود بازارچه معیر نامزدی خود را اعلام داشته اند و تصمیم این است که بعد از انتشار اعلامیه فرمانداری تهران مبنی بر قبولی داوطلبان بانظر انجمنهای‌محلی بخش ۸و۹ و غیره که صلاحیت‌آنها تائید شده مشاوره بعمل آید تااینکه در انتخابات انجمن شهر بتوان با اتفاق نظر این وظیفه ملی راانجام داد.

پیشه‌وران چهارراه حسن‌آباد میگویند

زمین خرابه بانك ملی اسباب زحمت مردم شده

دیروز جمعی از کسبه وپیشه‌وران چهار راه حسن آباد از خبرنگار روزنامه دعوت کردند تا در این میدان حاضر شده و وضع میدان را از نزدیك مشاهده نماید گوشه‌ای از چهار راه حسن آباد را مدت مدیدی است که برای احداث ساختمان جدید بانك ملی خراب کرده‌اند واین خرابه‌بنحوی از انحاء اسباب زحمت مردم شده است

ساکنین میگویند بانك ملی مدتی است این محل را برای احداث ساختمان جدید خراب کرده و تا بحال اقدامی برای تغییر وضع آن بعمل نیاورده است .

تعفن

اکنون محل خراب شده بصورت زباله دانی درآمده ومردم از بوی تعفن آن ناراحت هستند کلیه کسبه و پیشه‌وران این میدان تقاضا دارند هرچه زودتر بانك ملی باین‌موضوع توجه سریعی بنماید .

مخفی گاه

مردم میگویند این محل مخفی گاه سارقین شده و چند روز قبل با استفاده از این محل سارقین‌وارد خانه‌ای شده و در حدود پنجاه هزار ریال بسرقت برده‌اند .

مردم توجه بانك ملی و شهرداری تهران را نسبت باین موضوع جلب کردند .

خیابان هاشمی لوله‌کشی میشود

مردم با اقدام خود توجه شهرداری را جلب کردند

براثر اقدامات ساکنین خیابان هاشمی و پس از گفتگوهای لازم شهرداری تهران موافقت کرد تا ضمن دریافت هزینه مربوطه باکمك و نقشه مهندسین خود این خیابان راکه تا چهار سال دیگر لوله کشی نمیشود لوله گذاری نمایند .

این اقدام قابل توجه مردم‌بوسیله انجمن محلی خیابان هاشمی به‌نتیجه رسید و آگهی پرداخت آب بهای لوله کشی محل انتشار یافت بنظر میرسد که در ظرف چند ماه آینده لوله کشی سراسر خیابان هاشمی که از آب چاه عمیق استفاده خواهد کرد پایان پذیرد .

درکوی کارمندان دولت

کاندیدای انجمن شهر معرفی شد

جلسه انجمن محل کوی کارمندان دولت با حضور کلیه اعضاءتشکیل گردید در این جلسه از اتحاد و اتفاق مردم کوی کارمندان دولت صحبت کردند و پس از گزارش کارهای انجام شده انجمن آقای سرهنك بازنشسته عباس نظمی که یکی از اعضای فعال انجمن‌محل‌این کوی میباشد بسمت نماینده محل‌در انجمن شهر تعیین و بفرمانداری معرفی شد .

نماینده شرق شهباز

در شرق شهباز جمعی از ساکنین محل درمنزل آقای غلامعلی غفوری اجتماع کردند و در باره انتخابات انجمن شهر صحبت کردند معتمدین محل شرق شهباز آقای غلامعلی غفوری را بسمت نماینده‌خود تعیین کردند .

واگذاری اراضی خالصه بکارگران

خبرنگار ما اطلاع میدهد :

نظر بنقش بزرگی‌که بانك رفاه کارگران در تامین آسایش‌طبقه مولدکشور وبالابردن سطح زندگی آن طبقه داردبدنبال تصویب‌اساسنامه وتعیین هیئت‌مدیره بانك‌جلسات منظمی باشرکت آقایان خسروانی‌مدیر عامل سازمان بیمه‌های اجتماعی ـ جلائی مدیر عامل بانك رفاه کارگران‌ـ فاطمی معاون وزارت دارائی ـدکتر محمد نصیری و دکتر مشیر فاطمی اعضای شورایعالی بانك‌و مشاوران حقوقی وزارت کاردر دفتر آقای وزیر کارتشکیل‌میشود تابرنامه بانك وآئین نامه های اجرائی آن را تهیه وتدوین نماید .

طبق تصمیم شوری فعالیت عمده‌بانك رفاه کارگران کمك‌بصاحبان صنایع کوچك‌و اعطای وام‌به شرکت های تعاونی کارگران است.

خبرنگار ما اضافه می‌نماید که ضمن کوشش هائی که برای شروع فعالیت بانك‌بعمل می‌آید وزارت کار مشغول تهیه آئین نامه واگذاری اراضی خالصه بکارگران است.

تامین زمین ازاین طریق و اجرای برنامه‌هائی که برای‌ایجاد شرکت های تعاونی ساختمانی کارگران تنظیم شد ماست وزارت کار رابهدف تهیه مسکن برای کارگران که ازمنویات ملوکانه است نزدیك‌مینماید.

پذیرش کارآموز

طبق اطلاع مدرسه عالی برق وابسته به هنرکده تهران برای تربیت معلم حرفه‌ای ۲۰ نفر کارآموز که فارغ‌التحصیل دوره کامل متوسطه شعبه ریاضی و یا هنرستانها باشد میپذیرد . داوطلبان باید خدمت زیر پرچم را انجام داده باشند یا برك معافیت دائم داشته باشند . مدت کار آموزی دو سال است و داوطلبان پس از گذراندن‌امتحانات مربوطه با رعایت قانون استخدام مهندسین و تکنسین ها با رتبه دو کمك مهندسی در مدارس حرفه‌ای استخدام خواهند شد .

از کار ۴۸ دستگاه وسیله نقلیه دودکن جلوگیری شد

بنا باظهار سخنگوی وزارت بهداری روز گذشته تعداد (۶۸) دستگاه وسیله نقلیه که دودستگاه آن‌متعلق‌بشرکت واحداتوبوسرانی بود و دستگاه‌احتراق آنان کامل نبوده یعنی در اثر ایجاد دود موجب آلودگی هوا میشدند ازطرف اداره راهنمائی و رانندگی توقیف‌و (۳۸۰۰) ریال‌از آنان جریمه‌دریافت گردید .

دوانجمن ایران و ترکیه :

دکتر شفق دربارهٔ یك شاعر ترك سخنرانی کرد

ساعت ۶ بعد از ظهر دیروز بنا بدعوت آقای علی منصور رئیس انجمن دوستی وروابط فرهنگی‌ایران و ترکیه آقای دکتر رضا زاده شفق استاد دانشگاه پیرامون زندگی و سبك (توفیق فکرت) شاعر بزرگ ترکیه سخنرانی کرد .

ابتدا آقای علی منصور از حضار تشکر کرد آنگاه آقای دکتر رضازاده شفق سخنرانی خود را شروع کرد و ضمن آن گفت : توفیق فکرت یکی از بزرگترین شعرا ودانشمندان ترك بود و تاریخ ادبیات کشورترکیه نام اورا باسربلندی ذکر کرده‌است.

وی با اینکه ۴۷ سال بیشتر عمر نکرد معهذا در این مدت کم‌توانست جای خود را در ردیف بزرگترین شعرای دنیا درآورد .

توفیق فکرت پانزده سال از عمر خود را در وزارتخارجه خدمت کرد و سپس معلم یکی از مدارس وآنگاه بریاست همان مدرسه نائل شد سپس از این سمت خویش نیز استعفا کرد وگوشه عزلت گزید و درمحلی ودر کلبه ای که خود آنرا آشیان‌نامیده بوداقامت گزید و تا سال ۱۹۱۵ میلادی که سال مرگ وی بود در همان‌جا زندگی کردوی بیش ازیك فرزند نداشت که او هم ترك وطن کرد و شاعر رتجدیده را تا آخر عمر در غم و فراق خویش نهاد آقای دکتر رضا زاده شفق‌سپس اضافه کرد که فکرت بیشتر به‌سبك شرقی شعر میسرود . راجع بایران و شعرای ایران اطلاعات کافی داشت زمانیکه من بدیدار او رفتم بمن میگفت «ایران‌سرزمین حکمت ودانش است برای کشور تان کار کنید برای آینده بشر ما میرویم و دنیا را بدست شما میسپاریم توفیق‌فکرت نه تنها شاعر بود بلکه زیباشناس، طبیعت شناس و نقاش چیره‌دستی هم بود .

او نه تنها شاعری بزرگ بلکه مردی بزرك بود وی عاشق درستی و ترقی جامعه بود .

همچنین فردی ایده آلیست بود.

سپس آقای دکتر رضا زاده شفق چندین قطعه از دیوان فکرت رابرای حضار با بیانی شیوا قرائت کرد سخنرانی آقای دکتر رضا زاده‌شفق یکساعت و نیم بطول انجامید و در میان کف زدنهای شدید حضار خاتمه یافت .

در پایان جلسه چند تن از اعضای انجمن اشعاری را که بتازگی سروده بودند قرائت کردند .

۲۹۷ نفر متقاضی شغل بکارگمارده شدند

سخنگوی وزارت کار دیروز به خبرنگار ما گفت کار تهیه مشاغل مناسب برای متقاضیان شغل که قسمتی از برنامه اساسی حداکثر استفاده از نیروی انسانی محسوب میشود همچنان ادامه دارد .

در نیمه دوم آبانماه تعداد (۷۳۴) نفر متقاضی شغل بادارات کاریابی مراجعه و تقاضای ارجاع شغل نموده‌اند .

از این عده (۴۸۳) نفر تقاضای شغل د رصنایع و حرفی راداشته‌اند که عمل آن تغییر دادن مواد اولیه است و (۱۰۹) نفر داوطلب مشاغل مربوط به مدیریت و امور اداری و د فتری بوده‌اند در همین‌مدت ادارات کاریابی با مراجعه به (۱۰۷) کارفرما (۳۵۵) محل خالی بدست آورده‌اند و موفق شده‌اندبا معرفی (۳۷۴) نفر بکار فرمایان‌فوق (۲۹۷) نفر آنها را بکار بگمارند.

باین ترتیب چهل د رصد ۴۰٪ از متقاضیان کار به مشاغل مناسب و مورد تقاضا گمارده شده‌اند .

ضمنا (۱۵۳) محل خالی کار بعلت عدم مراجعه متقاضیانی که از عهده اشغال آن کار ها برآیند همچنان بلا متصدی باقی مانده است .

بیمارستان کارگران سازمان بیمه‌های اجتماعی توسعه میابد

سخنگوی وزارت کار گفت در مسافرت اخیر هیئت دولت بشمال آقای وزیر کار باتفاق آقایان‌وزرای گمرکات و انحصارات و صنایع و معادن از بیمارستان کارگران و سازمان بیمه های‌اجتماعی در رشت بازدید بعمل آوردند .

آقای وزیر کار برای تهیه‌محل مناسبی جهت بیمارستان وافزایش تختخواب های آن و هم چنین تکمیل لوازم بیمارستان دستورات لازم صادر کرد .

سخنگوی مزبور سپس افزود نحوه کار اطباو کادر بیمارستان مورد توجه و تقدیر آقایان وزراء قرار گرفت .

لطفاً یادداشت فرمائید

امشب

برنامه تلویزیون‌ایران

ساعت ۵ر۳۰ـ برنامه آهنگهای غربی درخواستی رادیوئی
ساعت ۶ر۰۰ ـ آغاز برنامه تلویزیونی
ساعت ۶ر۰۳ـ برنامه خردسالان
ساعت ۶ر۳۰ـ درس انگلیسی
ساعت ۷ر۰۰ـ برنامه جوانان
ساعت ۷ر۳۰ـ برنامه بانوان
ساعت ۸ر۰۰ ـهنر های زیبا
ارکستر آقای فرامرز پایور
خواننده دوشیزه پریوش
ساعت ۸ر۳۰ ـاخبار
ساعت ۸ر۴۵ـفیلم های‌کرتومتر
ساعت ۹ر۰۰ ـ فیلم سینمائی
ساعت ۱۱ر۰۰ ـپایان برنامه

درمحافل ومجالس

در انجمن ایران‌و آمریکا
کلاس آشپزی
از ساعت ٤ بعد از ظهر
مجلس چای و گفتگو
بزبان انگلیسی
از ساعت ٥ بعد از ظهر
کلوب‌بریج و شطرنج
از ساعت ٦ بعد از ظهر
سخنرانی آقای دکترفتح‌الله جلالی وزیر سابق کشور
تحت عنوان : مطالعات اخیر من در پیرامون حکومتهای محلی در ایالات متحده
در انجمن ایران وآلمان
رقص‌و موزیك ایتالیائی
از ساعت ۸بعدازظهر
در کانون دانشجویان
کلاس تدریس شطرنج
از ساعت٥ بعدازظهر
درباشگاه نفت
فیلم
ازساعت۷ بعد از ظهر

فرداشب

در انجمن ایران و آمریکا
کلوب بریج‌و شطرنج
از ساعت٦ بعد از ظهر
در کانون دانشجویان
کلوب مطالعه
از ساعت ٥بعد از ظهر
درانجمن‌ایران وپاکستان
ته دانسان
از ساعت ۷ بعد از ظهر
در باشگاه نفت
ته دانسان
از ساعت ۷بعداز ظهر

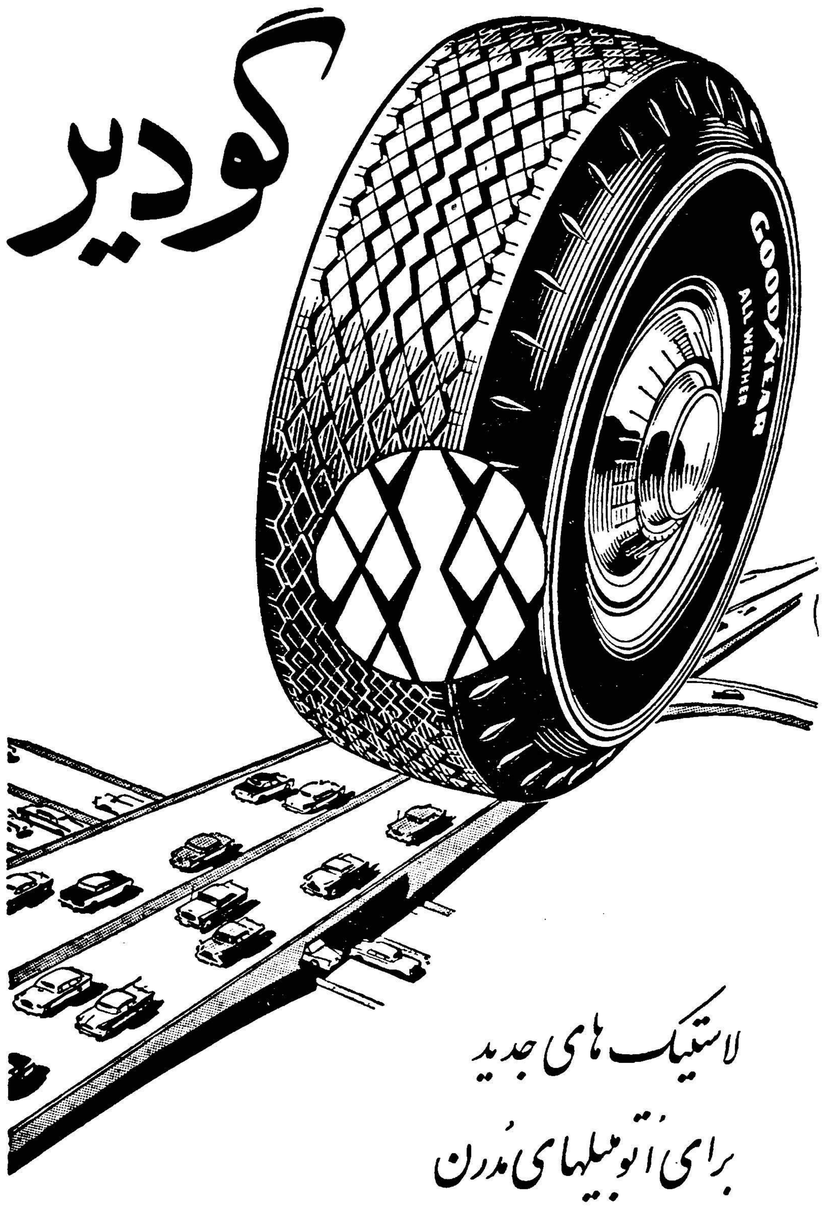

امروز شهردار تهران گزارش یکساله کارخود را درشهرداری منتشر کرد

شهرداری دیناری قرض نکرده است

پرداخت پاداش خدمت بکارمندان و استفاده از افراد درستکار اساس پیشرفت کار در شهرداری بوده است

من با دو میلیون موجودی صندوق و میلیونها قرض شهرداری شهردار شدم

★ سه درصد اضافه وصولی وپنج درصد اعتبار ساختمانی برای تشویق کارمندان و مهندسین بعنوان حق‌الزحمه پرداخت شده است

★ بهبود وضع مالی وافزایش درآمد درخشانترین افتخاری است که نصیب شهرداری و مامورین مالی گردیده است

تاموقعی‌که اشخاص به‌نسبت استفاده از اصلاحات شهرداری عوارض نپردازند بودجه شهرداری تهران بپایه بودجه شهرداریهای دنیا نخواهد رسید .

★ درآمد یکساله شهرداری ۱٫۵۲۰٫۳۵۵٫۱۸۴٫۳۰ ریال و دوبرابر درآمد سال پیش است

امروز آقای ناصر ذوالفقاری‌شهردار تهران‌ضمن مصاحبه‌ای متن‌گزارش جامعی را که در باره اقدامات یك ساله خود در شهرداری تهران تنظیم کرده است بشرح زیر در اختیار خبرنگاران قرار داد .

نسخه‌ای از این گزارش برای دفتر مخصوص شاهنشاهی‌ارسال گردیده تا در صورت مقتضی از نظر ذات شاهانه نیز بگذرد .

دفتر مخصوص شاهنشاهی

اکنون که یك سال تمام ازآغاز تصدی اینجانب بر حسب اراده ملوکانه درشهرداری تهران‌میگذرد لازم دانست که شمه ای از عملیات و اقدامات اساسی و خلاصه ازوضع جریان امور مالی و فهرستی از نتایجی که از فعالیت های یکساله نصیب سازمان فعلی شهرداری‌تهران شده است‌باستحضار دفترمخصوص شاهنشاهی رسانده تا در صورت مقتضی‌بشرف‌عرض همایونی‌برسانند

تغییرات سازمانی

چون با مطالعه ای که در بدو امر نسبت بوضع سازمان موجود به عمل آمدمسلم شد که تشکیلات از نظر اصول علمی و فنی‌کافی و موثر برای رسیدن به هدف اصلی نیست و بعلت عدم هم آهنگی در واحد ها و نبودن تجانس در افراد امکان تلفیق فعالیت ها بمنظور استفاده از کوشش های‌اعضاءمیسر نخواهد بود لذا ناگزیر از یکطرف به انتخاب افراد فهیم و باتجربه‌ای که بزیور تقوی و پاکدامنی هم آراسته بودند مبادرت و ازطرف دیگر با توسعه و تقویت اداری و دعوت کارشناسان مبرز که بصیرت کافی باصول‌علم تشکیلات ومدیریت داشتند موفق شد که قدم اول و مهم اصلاحی را در راه اصلاح وضع سازمانی بر دارد .

سپس باتفویض اختیاربه مدیران و روسای مربوطه و تعیین حدود مسئولیت وحیطه نظارت هر یك از آنان بضرر های تمرکز که کمترین آن رکود امور و عدم اجرای‌رهبری و امکان نظارت عالیه برسازمان میباشد مرتفع گردید .

ایجاد هم آهنگی

برای ایجاد هم آهنگی وپیوند دادن کوشش واحد ها به تشکیل جلسات مشاوره هفتگی اقدام نمو، که هنوز هم ادامه دارد .

مطالعه در وصول عوارض

اکنون مدتی است که هیئتی بریاست مسیو ویپی‌فرانسوی‌بمطالعه نحوه وصول عوارض و تجزیه و تحلیل امور مالی اشتغال داشته و نتایج سودمندی از مساعی آنها تحصیل گردید که اثرات آن در امر وصول به تدریج ظاهر و هوایدا خواهد گردید .

انتقال کارمند

انتقال معدودی از کارمندان صدیق و فعال دولت از وزارت‌خانه‌های دارائی. گمرکات .دادگستری جنك و کشور و فرهنك موجب شد که به کمك عده‌ای از اعضای پاکدامن ودلسوز شهرداری موفقیتی بیش ا زحد انتظار در پیشرفت امور حصل شود .

راه تحرك در سازمان

بعلاوه برای تکمیل کادرمالی به استخدام ۵۰نفر تحصیلداردیپلمه مبادرت نمود و برای اینکه‌تحرکی در سازمان شهرداری ایجاد شود و فعالیت واحد ها بنحو موثر ومفیدی تشدید گردد با استفاده از وجود اکثریت کارمندان باسابقه وصدیق شهرداری اصل تشویق را عملا مجری و بادادن پاداش مناسب و صدور تقدیر های بموقع وسیله دلگرمی اعضاء (که متاسفانه بعلت پائین بودن سطح حقوق اغلب با زندگی فلاکت‌باری دست‌بگریبانند) فراهم شد و از نظر حقیقت بینی و وارد بودن این اصل که (افلاس عنان از کف تقوی برهاند) اقدام لازم بعمل آمد تا تحصیلداری که متاسفانه بموجب نص صریح قانون بیش از سه هزار ریال نمی تواند حقوق دریافت دارد برای همیشه در قبال میلیونها وصولی خود پاداش عادلانه و مناسبی داشته باشدبهمین جهت از یکطرف با استفاده از مدلول قانون مالیات بر در آمد تبصره‌ای در متن بودجه شهرداری منظورو به‌تصویب‌رسید تاکارمندانی که در امر افزایش وصول مداخله دارند پاداشی به میزان سه در صد دریافت نمایند و از طرف دیگر به اتکای مفاد تبصره ۴۹ قانون‌بودجه ۳۹ کشور صدی پنج از اعتبارات ساختمانی‌برای‌حق الزحمه‌مهندسینی که جهت نظارت فنی دعوت میشوند منظور گردید تا بدین ترتیب کادر رهبری شهرداری‌بیهوده به‌تظاهرات فریبنده کارمندان دلخوش نبوده‌و اغفال نشود .

قضاوت نا صحیح

گویا پرداخت این قبیل وجوه و پاداش ها در خارج عنوان ریخت و پاش و تفریط بخود گرفته وشاید حاشیه نشینان مطرودی که طبعا از دریافت پاداش محروم هستند در جلوه دادن این موضوع به عنوان یك‌امر خلاف تبلیغات‌ننگینی هم مینمایند و حال اینکه یقین دارد که اثرات مطلوب این‌اقدام‌از دیده واقع بینان پوشیده نخواهد بود (برای نمونه میتوان به در آمد عوارض دروازه ها و میادین توجه نمود که‌درسال ۳۳۷ جمعا مبلغ‌سه میلیون ریال وصول گردیده ولی امسال مبلغ ۶۵ میلیون‌ریال در بودجه پیش بینی و در ظرف ۸ ماه متجاوز از ۴۶ میلیون ریال وصول شده است .)

دعوت از بازرسان

چون نسبت بعملیات گذشته شایعاتی وجود داشت که بوسیله اعلام جرمهای کتبی و شفاهی‌مرتبا تقویت میگردید لذا برای اینکه عملیات مسئولین امر با وصول‌این قبیل نامه ها از مجرای اصلی منحرف نگرددموضوع‌باداره‌بازرسی کل کشور محول و اداره مزبور با اعزام هیئتی‌ازقضات‌عالیقدررسیدگی باین قبیل شایعات را که مسلما عدم توجه به آنها سبب تزلزل اعتماد مردم بشهرداری میشد بعهده گرفت هیئت مزبور مطالب عدیده‌ای رامورد مداقه و رسیدگی قرارداده‌و گزارشات‌خودرا بوزارت‌دادگستری تقدیم میدارد .خوشبختانه‌شهرداری تهران از راهنمائی این هیئت از طریق اجرای توصیه هائیکه عنوان فرموده‌اند منتفع شده و دراینمورد حداکثر استفاده رانموده است .

وضع مالی‌شهرداری

نتایجی که از فعالیت های مصروفه در راه تکثیر در آمد بدست آمده درخشانترین افتخاری است که در عرض یکسال نصیب شهرداری تهران گردیده و بعلت اینکه این امر متکی برارقام واعداد روشن و گویا میباشد طبعا در قبول حقیقت آن محلی از ابهام و تردید باقی نخواهد ماند .

مساعی سازمان مالی بشرح‌ذیل خلاصه میشود

تنظیم بودجه و پایان وضع‌آشفته

در آغاز کار اولین نشانه آشفتگی مالی شهرداری که‌نداشتن بودجه مدون و مصوب است مشهود وهویدا گردید و با اینکه بخاطر تثبیت وضع مالی و پیش بینی‌فعالیت واحد های تشکیلاتی‌و تعیین‌برنامه‌های مختلف لزوم تدوین بودجه روشن و آشکار است معذلك شهرداری که طبق نص صریح‌ماده ۶۷ قانون استقلال شهرداریها مکلف بوده است که در بهمن ماه ۳۷ اقدام به تنظیم بودجه سال ۳۸ خود بنماید تا آن تاریخ یعنی یك سال بعد از موعد قانونی‌توجهی‌باین امر خطیر معطوف ننموده بودند .

بودجه یك دوازدهم

شاید برای برخیها که دستی از دور بر آتش دارند این ابهام پیش آید که بفرض عدم تدوین بودجه سال ۳۸ چون جریان مالی برمبنای یك دوازدهم بودجه سال ۳۷استوار ومتکی خواهد بود و همه‌ماهه‌وزارت کشور بقائم مقامی انجمن شهر هزینه مربوطه رابروفق ارقام‌یکماهه سال ۳۷ تصویب‌واجازه‌میفرموده‌اند لذا مشکلی در راه انجام وظائف شهرداری ایجاد نخواهد شد ولی عنایت بنکات معروضه ذیل درجه اشکال بخوبی روشن میگردد .

اختلاف بودجه با درآمد

دربودجه سال ۳۷ تعیین ارقام درآمد شهرداری مولود حدس و گمان ویا احیانا بخاطر تامین نظر مالی خاصی بوده است زیرا رقم کل درآمد را بمبلغ ۳۲۰٫۰۰۰٫۰۰۰ ریال پیش بینی نموده اند که حقا میبایستی اگر وصولی واقعی بیش از رقم مذکور نباشد لااقل بهمان میزان بر آورد شده بالغ گردد و حال آنکه در عمل بیش از ۷۶۰ میلیون ریال یعنی قریب ۶۰٫ر. بودجه مصوبه بحیطه‌وصول‌درنیامده ودر برخی از درآمد ها مقیاس وصولی حتی تا ۹۸٫ر. میزان‌پیش‌بینی شده کاهش یافته است و فقط ۲٫ر. وصول شده است . بخوبی‌پیدا است وقتی پایه های مالی سال ۳۸ بر چنین‌بودجه ای استوار باشد تامین هزینه ها و گردش کار ها بچه منوالی خواهد بود .

بلاتکلیفی وبی نظمی

مخارج شهرداری تهران‌منحصر به هزینه های مستمر و جاری‌نیست وبانداشتن بودجه و صدور اجازه یك دوازدهم معلوم نیست که‌تکلیف مصارف غیر مستمرودیون وتعهدات وبرنامه های سالانه چه خواهدشد؟ در چنین مواردی ایجاد پریشانی و بی نظمی درحساب ها غیر قابل احتراز خواهد بود .

قروض شهرداری

شاید همین امور بالاخره عللی باشند که در اوان کار اینجانب‌با رقم قروض شهرداری بمبلغ ۷۸۸٫۹۰۲٫۲۹۵٫۲۵ ریال مواجه گردم و در آخرسال ۳۸ اسناد علی‌الحساب سنواتی متضمن رقم ۷۱۲٫۰۷۱٫۳۷۰٫۴۵ ریال بشود .

روزنه امید و موفقیت

بهر تقدیر پس از فراغت از اصلاحات سازمانی و پیدا شدن نشانه های امید و موفقیت در امر وصول چون قائل شدن بودجه ای برای دوره مالی ۳۸ مفهوم وموردی نداشت لذا ناگزیر به تنظیم بودجه عمل کرد سال ۳۸ اقدام و بعد از آنکه این بودجه از تصویب نهائی وزارت کشور گذشت به تنظیم بودجه سال ۳۹مبادرت گردید . بهمین جهت تهیه بودجه سال ۳۹ که ناگزیر و اضطرارا به تصویب بودجه سال قبل موکول و متوقف بود تاماه سوم سال جاری بعهده تاخیر افتاد هرچند بودجه سال ۳۹ شهرداری تهران بر مبنای در آمد شش ماهه که قریب هشتصدمیلیون ریال وصول شده بود بمبلغ یك میلیارد وششصد میلیون ریال تهیه وباتصدیق گزارش اداره کل‌امور شهرداریها این مبلغ تا میزان‌قریب دومیلیارد ریال میتوانست پیش‌بینی گردد و همانطوریکه در گزارش مدیر کل امور مالی تصریح شده است تامیزان سه میلیارد ریال میتوان وصول نمود ولی بطور کلی جای تردید نیست که بودجه فعلی از نظر اصول کافی برای تامین کلیه حوائج شهر تهران نمیباشد و اگر با استفاده از آمار منتشره در سال ۳۷ نگاهی به بودجه های ممالکی‌از قبیل ،دانمارك ، فرانسه ، آلمان ، انگلستان و حتی کشور های‌همجوار بنمائیم معلوم میشود که بودجه شهرداری اغلب کشور ها از ۱۰٫ر. تا ۵۹٫ر. بودجه کل کشور را تشکیل میدهد و حال اینکه بودجه شهرداریهای ایران نسبت‌به‌بودجه کل کشور تقریبا بمیزان ۳ در صد بیش نیست .مسلم است‌که با این بودجه قلیل اصلاح شهر بزرگی که روز بروز در حال توسعه است امر دشواری خواهد بود ولی تا موقعیکه با دقت کافی عوارض جدیدی وضع نگردد و اشخاصی که از مزایای اصلاحات شهری نصیب بیشتری دارند عوارض متعارف و عادلانه‌ای نپردازند جز اهتمام در وصول در آمد حقه و مصوب وتنظیم برنامه عمرانی بهمان ماخذ وصول چاره دیگری نیست .

بدین ترتیب بودجه فعلی که کمال مطلوب نمیتواند تلقی شود از نظر در آمد بر مبنای فصول و منابعی که قبلا هم متداول و مقرر بوده بنا شده است و بدون اینکه دیناری عوارض جدید وضع شود و یا از طریق استقراض بافروش کالا عوائد اتفاقی تحصیل گردد باتکای همت و کوشش سازمان مالی و فدا کاری مامورین شهرداری و باستناد عملیات چهار ماهه آخر سال ۳۸ و دو ماهه اول سال۱۳۳۹ در آمد وصولی چنانکه در فوق معروض افتاد به میزان متجاوز از یك میلیارد و ششصد میلیون ریال در بودجه پیش بینی شد بعلاوه در این بودجه در عین حالی که از روشی که برای عموم شهردار ی‌ها مقرر است تبعیت شده بر خلاف سابق از اختلاط مواد و توام بودن عوارض با سرمایه و اجاره محل و غیر احتراز شده و در ضمائم بودجه که‌قبلاجهت‌استحضار دفترمخصوص شاهنشاهی ارسال گردیده واقعیت هر حسابی اعم از سرمایه دیون و تعهدات . برنامه های‌عمرانی‌منعکس گردیده است .

۱٫۵۲۰٫۳۵۵٫۱۸۴٫۳۰ ریال در آمد یکساله شهرداری

بر اثر اهتمام و کوششی که‌به عمل آمد بشهادت ارقام ذیل سطح در آمد نسبت بسال مشابه به‌میزان قابل توجهی ترقی نموده است .

دو برابر شده

۱- طبق سیاهه شماره ۱ که‌بضمیمه ارسال میگردد جمع کل در آمد در یکساله زمان تصدی اینجانب آذر ماه ۳۸ تا آذر ماه ۳۹ بالغ بر ۱٫۵۲۰٫۳۵۵٫۱۸۴٫۳۰ ریال است و با توجه باینکه طبق صورت‌شماره ۲جمع کل درآمد شهرداری دریك سال مشابه در حدود ۷۸۳ میلیون ریال بود معلوم میشود که مبلغی درحدود۷۳۵٫۰۰۰٫۰۰۰ریال‌افزایش در آمد ایجاد شده یعنی عوائد حاصله از لحاظ کلی تقریبا دوبرابر سال قبل بوده است و چنانچه باین نکته عنایت شود که اینجانب در آذر سال قبل افتخار خدمتگذاری در شهرداری را پیدا نمودم وطبعا مدتی که ازنظر بر گزاری‌تشریفات و مطالعه در امور سازمانی صرف وقت شده باید به حساب یکساله منظور نشود مسجل میگردد که در آمد معروضه مربوط به ۱۱ ماه بوده و باین معیار از دو برابر سال قبل هم متجاوز میگردد .

معذالك در آمد سه ماهه آخر سال قبل بحدی بوده که نه تنها مخارج جاری و قسمتی از دیون گذشته و حقوق و عیدی مستخدمین تامین و پرداخت شد بلکه در آخر سال ۳۸ پس از صرف کلیه هزینه ها موجودی شهرداری که در بدو امر فقط و فقط دو میلیون ریال بود بمیزان ۱۹۵٫۴۴۱٫۴۲۹٫۸۰ ریال بالغ شد که عینا بحساب سال جاری منعکس گردید .

(برای مزید اطلاع به استحضار میرساند که‌جمع کل‌در آمد۸ماهه اول سال ۳۸ و قبل از تصدی اینجانب فقط در حدود مبلغ ۴۶۸ میلیون ریال بوده ولی این در آمد در چهار ماهه آخر سال به‌تنهائی متجاوز از ۵۲۰ میلیون ریال شده است.)

درآمد هشت‌ماهه

جمع کل در آمد در هشت‌ماهه سال جاری طبق صورت شماره ۳ بالغ بر ۱٫۰۱۸٫۱۳۶٫۷۰۰ ریال است و حال اینکه در ۸ ماهه مشابه رقم کل‌درآمدبالغ بر۳۶۸٫۱۳۶٫۲۱۵ ریال‌بوده که‌درحدود۵۵۰٫۰۰۰٫۴۸۵ ریال افزایش نشان میدهد وبطوری که ملاحظه میفرمایند افزایش‌بیش از دو برابر سال قبل میباشد .

در آمد داخلی وسعی وکوشش مامورین

موضوع قابل دقتی که ذکر آن لازم بنظر میرسد قضیه افزایش درآمد داخلی است که فقط سعی و همت مامورین میتواند در این افزایش مدخلیت تام داشته باشد . زیرا در آمد های خارجی که‌بوسیله وزارت دارائی و یا سازمان های دیگری (نظیر گمرکات . قند و شکر . برق و تلفن و غیره) وصول میشود یك عواید مستمر و همیشگی است که اصولا سازمان شهرداری نمیتواند در کمیت آنها اثر قطعی داشته باشد چنانکه در بودجه پیش بینی شده امسال فقط میزان ده در صد بر درآمد های دولتی افزوده گردید .

۷۷۰ برابر افزایش عوارض اراضی بایر

طبق صورت مقایسه ضمیمه در بعضی ازمنابع درآمد میزان‌افزایش تا ۷۷۰٪رسیده است .من باب‌مثل بابت عوارض اراضی بایر که در هشت ماهه۳۸بالغ بر۳۷٫۹۷۴٫۶۸۲ ریال بوده به ۱۰۴٫۰۶۸٫۷۴۸ ریال افزایش یافته که معیار افزایش در حدود ۲۷۴٪میباشدبعلاوه هم‌اکنون در اثر اقدامات مجدانه سازمان رسیدگی بقسمتی از پرونده های عوارض زمین های واقع در قلهك . دروس . و داودیه که جمعا بالغ بر ۲۳۵٫۰۵۸٫۲۹۰ ریال است خاتمه یافته که یا در محکمه مطرح و یا در جریان اجراء میباشد وهمچنین عوارض مبلغ ۱۰۵٫۸۸۴٫۳۶۰ریال مربوط باراضی تجریش و نیاوران در دست اقدام است که وجوه آن مرتبا به حیطه وصول در خواهد آمد .

بدین ترتیب حقا بایستی جمع کل وصول این فصل را در حدود ۴۴۵ میلیون ریال بحساب آورد که نه تنها از ده برابر عوارض وصولی سال‌قبل زیادتر است بلکه در حدود دو برابر در آمد پیش بینی شده در بودجه سال جاری میباشد (در سال جاری‌برای اراضی بایرفقط ۲۵۰ میلیون ریال پیش بینی شده است) و همچنین در آمد بارومیادین درحدود ۳۷۲٪ وبرقهای اختصاصی ۷۷۰٪ وماشین‌های سواری ۴۲۱٪و اسفالت ۴۱۵٪ و کوره پزی ۲۱۲٪ و اراضی غیر محصور ۳۵۴٪ وبرو. بالکن ۳۱۲٪ افزایش داشته است. با توجه باینکه وضع فروش بلیط سینما و نمایش باقتضای فصل در ۴ماه‌آینده روبازدیادخواهد گذاشت و رعایت این نکته که از۴۲٫۰۰۰ ماشین سواری موجود بیش از ۲۰٫۰۰۰ دستگاه آن تاکنون‌شماره گذاری نشده و نیز رسیدگی به حساب کارخانجات برق اختصاصی خاتمه یافته وقریبا قسمتی ازمطالبات حقه شهرداری از این جهت وصول خواهدشدانتظارمیرود که‌سطح‌درآمد چهار ماهه آخر سال طوری قوس صعودی را طی نماید که مبلغ‌قابل ملاحظه‌ای زیاد تر از در آمد پیش بینی شده در بودجه عاید گردد .

احتیاجی بقرضه نداریم

در خاتمه این فصل برای مزید استحضار دفترمخصوص شاهنشاهی بعرض می رساند که‌در بدو تصدی اینجانب در شهرداری تهران‌معلوم گردید که علاوه بر مبلغ ۳۹۸ میلیون ریالی که درسال ۳۷ از بانك ملی ایران استقراض‌گردیده و تمام آن بمصرف رسیده بود در اردیبهشت سال ۳۸ مجددا تقاضا شده بود که یا مبلغ یك میلیارد ریال (یکصد میلیون تومان) ازبانك ملی وام گرفته شود و یا با وضع عوارض جدیدی در آمد شهرداری اضافه گردد برای رسیدگی باین درخواست کمیسیونی مرکب از جنابان وزرای کشور . دارائی . گمرکات و کار و شهردار وقت ونماینده نخست وزیر تشکیل می شود کمیسیون معروضه پس از مطالعاتی باوضع عوارض جدید مخالفت ولی قرض مجددرا مورد موافقت قرار داده وبشهرداری‌تهران ابلاغ می فرمایند ولی باانتصاب اینجانب موضوع مجددا بررسی و طی کمیسیونی که‌در دفتر جناب آقای اشرف احمدی باحضور جناب آقای کاشانی مدیر کل بانکملی ایران تشکیل شد مقرر گردید که از مبلغ خواسته شده فقط۴۰۰ میلیون ریال فعلا تقاضا و اجازه آن مطابق تبصره ۲۱ قانون بودجه سال جاری از طرف مجلس‌شورای ملی صادر گردید که خوشبختانه تااین تاریخ که یکسال از تصدی اینجانب در شهرداری تهران و۸ ماه از تصویب قانون فوق می گذرد بواسطه ازدیاد درآمد و وصول بی سابقه عوارض‌مقرره‌احتیاجی‌باستفاده ازوام مورد بحث‌پیدا نشده است (چنانکه دربالا معروض افتاد اضافه وصولی در آمد در ظرف یك سال متجاوز از ۷۳۵ میلیون ریال بوده است .

هزینه و حذف مخارج زائد

بموازات جدیتی که در طریق افزایش در آمد معمول گردیده کوشش بی دریغی هم در راه‌کاهش مخارج زائد و مصروف کردن‌عوائد درجای صحیح و مناسب خود مبذول شده که سیاهه شماره ۴ـ ضمیمه گواه براین مدعا می باشد .

علت اختلاف

بطوری که ملاحظه میفرمائید.

ـ جمع رقمی که‌تاکنون بخرج منظور شده بالغ بر ۱٫۳۷۷٫۷۰۳٫۱۰۸ ریال است که ظاهرا با در آمد یکساله اختلاف دارد علت اصلی این اختلاف مبالغی است که به حساب سرد خانه و سایر حسابها موجود ویا وجوهی است که بابت حقوق آبان وهزینه وصول پرداخت شده که پس از خاتمه پرداخت و تصفیه لیست ها به حساب قطعی منظور می شود .

پرداخت تعهدات گذشته

همانطوری که در بودجه‌سالیانه مسطور است از جمع کل درآمد بایستی مبلغ ۶۸۳٫۳۸۷٫۵۱۹ ریال برای ایفای تعهدات گذشته و پرداخت قروض اختصاص و یا به موسسات خیریه و سازمان های مربوطه طبق حد نصاب های مندرج در ماده ۶۸ قانون شهرداری تادیه گردد .

تاکنون از این بابت مبلغ ۲۰۲٫۳۷۶٫۳۷۳ ریال به بنگاه های خیریه و سایر موسسات مانندفرهنك بهداری . و تربیت بدنی پرداخت ومبلغ ۴۶۱٫۴۹۰٫۴۶۹٫۵۵ ریال بابت مطالبات گذشته اعم از پیمانکاران و تاوان املاك تادیه شده (این رقم غیر از مبلغی است که به بانك ملی ایران و سازمان برنامه بابت اقساط اتوبوس و مناطق از قبیل جوادیه ، نارمك ، تهران نو، نازی آباد ، یوسف آباد ، پرداخت شده است) از رقم بالا در حدود ۱۲۴٫۱۳۹٫۳۴۲ ریال فقط‌مربوط بتاوان ملك است که اکثرابسنوات قبل بستگی دارد و حتی برخی از پرونده های تاوان ملك مربوط به سال ۲۴ (چهار راه خیابان بهار و تخت جمشید) و یا ۲۰ سال قبل است (منیریه) بطور کلی مبالغ پرداختی بیشتر بابت تاوان املاکی است که برای احداث میادین ، سینا ، بلوار کرج ، مجلس سنا ، موزه ایران باستان‌سرتخت بربریها منیریه .به‌تصرف شهرداری درآمده است

مکانیزه کردن امور تنظیف

برای مکانیزه کردن امور تنظیف که طبعا نگاهداری شهر را از لحاظ بهداشت و زیبائی از وضع نا پسند فعلی بیرون خواهد آورد اقدام بخرید متجاوز از صددستگاه ماشین های بزرك و کوچك زباله کشی و خیابان شوئی و دو هزار چرخ دستی و چهار هزار ظرف زباله دانی و غیره به مبلغ هشتاد میلیون ریال شده که از این بابت به عنوان پیش پرداخت مبلغ ۳۵٫۵۷۵٫۰۸۷ ریال تادیه و بقیه آن پس از وصول اسناد مربوطه از طریق بانك ملی باید پرداخت شود .

حفر چاه های عمیق

برای حفر چاه های عمیق و نصب موتور آنها در سراسر شهر و شمیرانات و تهران نو نارمك ، جوادیه ، یوسف آباد و غیره و

بقیه در صفحه ۱۶

نامه سرگشاده صیادان آزاد بندرپهلوی

جناب آقای مهندس شریف امامی نخست‌وزیر محبوب‌ایران

بانهایت احترام و امید واری باستحضار مبارك میرسانیم ماجان نثاران نمایندگان و صیادان آزاد شهرستان بندر پهلوی و توابع اولا با کمال افتخار مولود مسعودشاهزاده والاگهر ولیعهد محبوب‌ایران را به پیشگاه مبارك همایونی و ملکه فرح پهلوی‌وخاندان جلیل سلطنت تبریك عرض مینمائیم و بقاء سلطنت خاندان پهلوی را از درگاه احدیت‌مسئلت داریم و نیز جان نثاران مقدم مبارك و گرامی جناب آقای نخست وزیر محبوب ایران‌رابه شهرستان بندر پهلوی عبیدانه و صمیمانه تبریك وتهنیت عرض نموده و بقاء سلامتی وسعادت آنجناب را از خداوند متعال خواستاریم واز طرفی بپاس‌یمن مقدم‌مولود مسعود نوزاد اعلیحضرتین از جناب آقای نخست وزیر محبوب ایران استدعای عاجزانه داریم که بعرایض معروضه ما نمایندگان و صیادان آزاد شهرستان بندر پهلوی رسیدگی و بذل عنایت را معمول دارند .

ما جان نثاران اهالی و ساکنین بندر پهلوی وغازیان سالیان متمادی است که با صید ماهی ازدریای بحر خزر که یگانه حرفه ما میباشد باتحمل زحمات طاقت فرسای خودمان اجتماع عائله ده هزار نفری راتامین وسرپرستی مینمائیم وچه‌بسا در قبال اینهمه رنج و مشقت در مواقعی که شبها اهالی و عموم طبقات مردم از سوز سرما وکولاك و شدت بارندگی به بخاری وآتش و مساکن گرم ونرم پناه میبرند جان نثاران اضطرارا دردریای خروشان بحر خزر بابرف وباد وکولاك و طوفان برای تلاش معاش یکمشت عائله کثیره‌خودمان در مبارزه زندگی قرار گرفته واغلب جان خود را نیزدر این راه‌برای قوت لایموت جمعی‌خانواده وعائله از دست داده‌و همه ساله عده‌ای ازصیادان دچار قهردریا وطوفان امواج گردیده وجان سپرده‌اند .

اخیرا که بحمدالله در اثر توجهات ذات مقدس اعلیحضرت همایون شاهنشاهی و فداکاری و جان بازی اولیای محترم دولت و ملت ایران‌شیلات کناره بحر خزر بدولت ایران واگذار وبنا «شرکت ماهی ایران»و بمالکیت دولت شاهنشاهی‌مستقر گردیده که عموم طبقات و صیادان آزاد ازاین موهبت عظمی شادمان و خوشحالیم وهمه‌ساله هم در نهایت رفاه وآسودگی بانرخ معین به یگانه حرفه خودمان مشغول میشدیم با اینکه‌در صید سال جاری هر یك ازما نمایندگان برای پیشرفت امور زندگی کلیه صیادان آزاد ازهشتاد الی یکصد وپنجاه هزارتومان باازدست دادن خانه وزندگی و سرمایه نقدی حاضر شدیم مطابق معمول هر ساله بااین طبقه که اکثریت طبقات اهالی این شهرستان را تشکیل میدهند کمك نقدی نموده تاآنها از فروش محصول صید شده خودشان بتوانند وامهای دریافتی خودشان را پرداخت نمایند و ضمنا به تامین مخارج یکمشت عائله لخت وعور خودشان موفق گردند متاسفانه در سال جاری جناب آقای شهردار نرخ ماهی سفید را کیلوئی ۲۵ دیال در تهران تعیین فرمودند که طبق نرخ بفروش برسد

ولی نرخ ماهیهائیکه از آبادان و نقاط دور دست وارد تهران میگرددو معلوم نیست نوع ماهی از چه جنسی میباشد کیلوئی ۲۰۰ الی ۶۰ ریال تعیین نموده‌اند در صورتیکه لذت ماهی سفید که کاملترین غذارا تشکیل میدهد وبهترین ماهی شناخته شده است باید در مقابل ماهی های وارده که از نقاط دور دست وارد تهران میگردد کمتربفروش برسد در صورتیکه جناب آقای شهردار تهران از وضع زندگی رقت آور وفلاکت بار یك نفر صیادآزاد آگاه نبوده که‌باچه طرزی در پیشرفت امور زندگی یکمشت عائله خودمتحمل بدبختی ها و بیچارگی ها قرار میگیرد روی این اصل ماجان نثاران صیادان آزاد شهرستان بندر پهلوی و نمایندگان صیادان آزاد بمنظور تجدید نرخ ماهی دست نیازمندی خودمان را بسوی‌مراحم و الطاف جناب آقای نخست وزیر ایران که در قلوب فرد فرد ملت ایران جای دارند دراز نموده وازپیشگاه مقدس جناب آقای نخست وزیر استدعا داریم مقرر فرمایند ترتیبی بوضع زندگی ما جان نثاران معمول دارند تادر سایه توجهات بندگان اعلیحضرت همایون شاهنشاهی و جناب آقای نخست وزیر عمری رابفراغت بسربرده مدام‌العمر دعا گوی آنوجود مقدس وخاندان جلیل‌آن عالیمقام گردیم در غیر اینصورت ما نمایندگان صیادان صد درصد از زندگی ساقط میگردیم و از درجه اعتباروحیثیت واقعی خودمان محروم میشویم و صیادان آزاد هم بطور حتم بابدبختی و بیچارگی روبرو خواهند شد بنابر این بمنظور رفاه حال ده ها هزار نفر صیادان آزاد استدعای رسیدگی و تجدید نرخ را بمنظور ادامه حیات عاجلا خواستاریم .

بانتظار مراحم والطاف جناب آقای نخست وزیر محبوب ایران

از طرف صیادان آزاد شهرستان بندر پهلوی و توابع

حاجی محمد امین ملك- حاجی بیت‌الله بهجتی- محمد پورسهراب - حاجی عزیز دالکوهی - علی خرم کیش - حاجی مختار صمدی - حاجی احمد استاندوست

در چهارگوشهٔ تهران

خیابان ری: دیروزوامروز

خبرنگاران ماازاین‌پس خواهند کوشید گوشه و کنار شهر بزرگ تهران را با همه زیبائی ها و زشتی هایش به خوانندگان‌ارجمند معرفی کنند ، در این شماره ریپورتاژی‌از خیابان ری تهیه‌کرده‌اند

در ایامی که هنوز خیابان های شاهرضا و سعدی وجود نداشتند ودرست در هنگامی که این خیابان ها خندقهائی بیش نبودند خیابان ری یکی اززیباترین ودر عین حال پر نفوس ترین خیابان های‌تهران بود

وضع این محلهٔ قدیمی تهران خراب است

محله اعیان نشین

خیابان ری در آنزمان محله اعیان نشین تهران بود خانواده های سرشناس تهران دراین محل سکونت داشتند و وجود منازل بزرك و قدیمی نشانه اهمیت گذشته آن می باشد .

خیابان منحنی

خیابان ری از سه راه امین حضور تامیدان شوش هشت کیلو متر طول دارد واین معبر قدیمی تهران در دو قسمت به طرف داخل شهر منحنی شده و در واقع بقسمی در آمده است که میتوان گفت بر روی قوس دایره بزرگی خیابانی ساخته اند خانه های محلات این خیابان غالبا کهنه و قدیمی است وکوچه های آن تنك و باریك‌است

محلات معروف

دراین خیابان قدیمی محلات معروف فراوان است ودر گذشته این گوشه پایتخت اعیان نشین بودو حتی از خانواده های قاجارنیز دراین محلات ساکن بوده‌اند

کوچ می کنند

باآنکه به تدریج ساکنین محلات اطراف خیابان ری بمحلات شمالی شهر کوچ می کنند ودر خانه‌های تازه ساز ساکن می شوند معذلك هنوز هم اینخیابان و حوالی آن یکی از پرجمعیت ترین نقاط‌تهران می باشد و تراکم جمعیت در آن بسیار زیاد است .

کوچه مهندسین

در پنجاه سال پیش شهرتهران وساکنین آن وضع موجود وکنونی را نداشتند وجود یك مهندس ویا دکتر در آنزمان در محلی برای مردم مسئله جالبی بود مردم‌بسیاری از کوچه ها وخیابان ها راباسراغ گرفتن منزل حکیم باشی یامهندس ومعمار آنروزی می شناختند بدون علت‌نیست که‌در خیابان‌ری کوچه‌ای بنام مهندسین برجای مانده است بدون‌تردیددر آنزمان بعلت‌سکونت چند نفر مهندس در کوچه فوق بدین عنوان معروف شده است.

وضع فعلی

وضع فعلی خیابان ری چندان رضایتبخش نیست اسفالت خیابان خرا ب‌است و برای تامین نظافت آن‌اقدامی بعمل‌نمی‌آید ورویهمرفته ساکنین محلات وکسبه این‌خیابان از وضع آن ناراضی هستند .

خیابان تره بار

بزرگترین میدان های شهر تهران در خیابان ری واقع است میوه‌جات وتره‌بار شهر بزرك تهران ازاین گذرگاه قدیمی و معروف تهران توزیع می شود هر روز۵۰۰ کامیون حامل تره‌بار و میوه و هشت هزار لنگه بار وارد میدان های خیابان ری می شود .

در خیابان ری بعکس سایر خیابان های تهران فعالیت مردم از ساعات اولیه روز آغاز شده و تا ظهر پایان می یابد سه چرخه های بارکش اتومبیل باری و باربران میدان در قسمتی از خیابان که با میدان ارتباط دارد مناظر جالبی بوجود می آورند .

در هفتاد سال پیش هنگامی که جنوب شرق شهر تهران محدود بهمین خیابان ری می شد برای اولین بار در ایران خط راه آهن میان این خیابان و شهر ری‌کشیده شد این راه آهن تاریخی تا بحال برجای مانده اولین ایستگاه راه‌آهن در کشور ما در خیابان ری ساخته شد .

زبان مردم

کسبه و ساکنین خیابان ری از عدم توجه شهرداری باین‌خیابان ناراضی هستند یکی از کاسب کار های‌قدیمی‌این‌خیابان‌گفت‌شهرداری که بوضع ما نمی رسد مردم هم دارند بهمدیگر زور می گویند در جوی آب کثافت می ریزند ولباس می شویند گردو خاك خیابان و عبور مداوم وسائط نقلیه و عدم رعایت بهداشت از طرف افراد ساکنین خیابان ری را در برابر مخاطرات قرار داده است این نظر مردم است که‌دراین محل زندگی می نمایند .

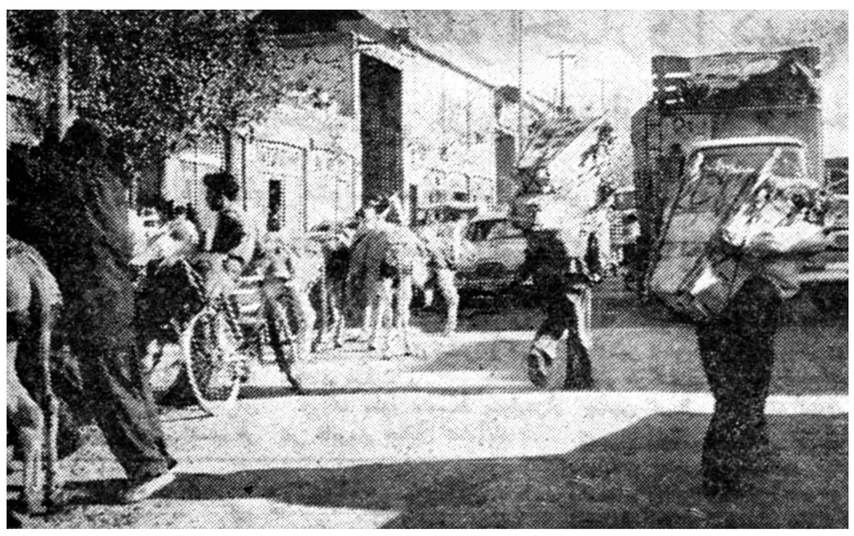

میدان‌های بزرك تره‌بار و میوه پایتخت درحدود خیابان ری واقع است

حل هفت‌اشتباه

۱ـ محل دربنای‌آخر تصویر سمت چپ تغییر کرده است.
۲ـ در توده نوار یك گره بزرك بیشتر دیده میشود.
۳ـزوایای یکی از اهرام تغییر کرده‌است .
٤ـ بینی‌یکی‌ازباستانشناسان تغییر کرده است .
۵ـ روپوش جسد در انتها وسیع‌تراست .
٦ـ پای چپ باستانشناس سمت راست در عقب پیدا
۷ـ پیراهن باستانشناس نیمرخ او پیدا است تغییرکرده است .

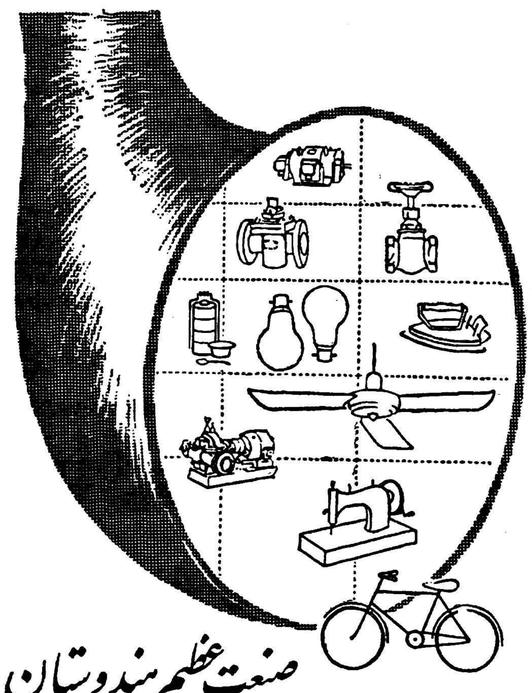

صنعت عظیم هندوستان

هم اکنون نهضت صنعتی هندوستان در مرحله شایسته‌ای از تکامل خود قراردارد وکارخانجات هندوستان انواع لوازم ودستگاههای فنی وتکنیکی را که با آخرین فرآورده های جهانی رقابت میکند تهیه مینماید . ماشین آلات ساخت کارخانجات مدرن هندوستان در تمام مراحل فنی با دقت فراوان وزیر نظر کارشناسان ورزیده مورد بررسی ونظارت قرار میگیرد مزایای ممتاز محصولات کارخانجات هندوستان با استقبال کم نظیر مواجه گردیده و در تمام مواقع موفق شده است رضایت مصرف‌کنندگان را جلب نماید . لوازم و دستگاههائی‌که بکارخانجات هندوستان سفارش داده‌میشود در موعد تعیین شده تحویل میگردد و پس از فروش نیز سرویس کاملی از دستگاههای مزبور بعمل میاید

ENGINEERING EXPORT PROMOTION COUNCIL

INDIA EXCHANGE, (7th FLOOR) CALCUTTA (INDIA)

آ ـ ۳۲۸۱٦

نماینده انحصاری ومحل فروش ایران ترانسپورت بانك ـ خیابان قزوین چهارراه عسگری تلفن‌های ۲۹۱۲۹ و ۲۲۳٦۲

آ ـ ۳۱۹٤۲

استقبال مردم از تابلو اخبار و آگهی متحرک روزنامه اطلاعات

هر روز آخرین اخبار ایران، جهان از دستگاه اخبار، آگهی متحرک پخش میشود

روزانه بطور متوسط ۵۰ هزار نفر اخبار وآگهیهای تابلو متحرک را میخوانند

کاندیدای مجلس وانجمن شهر آگهیهای انتخاباتی خود را از این دستگاه پخش میکنند

تابلو اخبار و آگهی متحرک روزنامه اطلاعات که از یکماه پیش در چهارراه لاله‌زار نصب شده با استقبال هیجان انگیز مردم مواجه گردیده است از این تابلو که برای اولین بار در ایران نصب شده هر روز آخرین اخبار ایران و جهان پخش میگردد و ضمنا تجار نیز از این دستگاه برای پخش آگهی استفاده میکنند.

روزانه بطور متوسط پنجاه هزار نفر عابرین خیابان شاه‌آباد، مخبرالدوله، چهارراه لاله‌زار، اسلامبول و لاله‌زار نو اخبار و آگهی های این تابلو را که بطرز زیبائی روی تابلو حرکت میکند میخوانند، اخیرا چندین نفر از کاندیدای انجمن شهر و مجلس شورایملی نیز برای تبلیغات انتخاباتی خود در صدد استفاده از این تابلو برآمده اند ما باطلاع آقایان کاندیدای نمایندگی میرسانیم که میتوانند از این وسیله مدرن و ارزان برای اعلام نمایندگی خود استفاده کنند.

فرماندار شمیران در انتخابات انجمن شهر دخالتی ندارد

خبرنگار ما درشمیران گزارش میدهد با شروع انتخابات انجمن شهر تهران معلوم نیست تکلیف فرمانداری شمیران درقبال انتخابات انجمن شهر چیست؟ زیرا چندین سال است که شمیران دارای فرمانداری است ولی در مورد شهرداری و انتخابات انجمن شهر وانجام امور شهر تابع و ضمیمه شهرستان تهران بوده است. حالا هم که موقع انجام انتخابات انجمن شهر تهران است فرمانداری تهران، شهرستان شمیران را حوزهٔ یك انتخاباتی تهران بحساب آورده است در صورتیکه گفته میشود قاعدتا میبایست که فرمانداری شمیران راسا در اینمورد اقدام مینمود و برای شمیران انجمن شهر جداگانه‌ای مانند سایر شهرستانها تشکیل میشد.

روزنامه سیاسی وانتقادی خدنك

همه هفته روزهای شنبه در سراسر کشور منتشر میشود

آمریکا دربرابر فرانسه و انگلیس

بقیه از صفحه ۶

سیاست خارجی، تاجائی که مربوط به ناتو است، تصویب و تایید کرده است لکن بیش از این ممکن نیست که در اروپا چنین دو اسبی را برانیم. اروپا نیز نمی‌تواند این وضع را تحمل کند.

یکی از مسائلی که تمام این مشکلات در آن متمرکز می شود، درخواست دوگل برای ایجاد یك هیئت سه جانبه از امریکا، انگلیس وفرانسه است، تا درمورد مسائل استراتژیك علیه کمونیسم درسراسر جهان تصمیم بگیرد. دوگل درخواست خودرا در ۱۹۵۸ کرد. لکن انگلیس وامریکا نسبت به آن عکس العمل سردی نشان دادند. بااین حال، هنوز مسئله مزبور یکی از عقاید محکم ژنرال است. علت آنکه وی، ناوگان فرانسه را در مدیترانه از فرماندهی ناتو خارج کرد و اسکادران های هوائی امریکا رااز فرانسه بیرون راند ودو بمب اتمی ساخت و اکنون نیز میخواهد یك نیروی ضربتی اتمی بسازد، جز همین عقیده، چیز دیگری نیست. علت آنکه وی نسبت با ناتو نیز روش بی تفاوتی غرور آمیزی دارد وهمچنین یکی ازدلائل روابط روشن ولی غیر عملی او، با انگلستان نیز از عقیده مزبور سر چشمه می گیرد.

برای دولت کندی بهتر است که سیاست اروپائی و ناتوی خود را مورد بررسی قرار دهد و درآغاز این بررسی، معلوم کند که دوگل چه می خواهد و چگونه می توان چیز هائی را که می خواهد باو داد. درخواست دوگل، در مورد تشکیل یك هیئت مدیره عالی، هنگامی که خطر کمونیسم دیگر برای ناتو نیست، بلکه خطر برای آفریقا، خاور میانه و آسیای جنوب شرقی وجود دارد، نمی تواند اساس درستی داشته باشد.

این مسئله که آیا فرانسه «مستحق» عضویت در هیئت مشاوره پیرامون مسائل جهانی است، مطرح نیست. مسئله‌ای که اکنون وجود دارد این است که تا زمانی که فرانسه وارد این هیئت نشده است، همکاری فرانسه باناتو و همکاری فرانسه در راه بر طرف کردن شکاف اقتصادی در اروپا، تقریبا وجود نخواهد داشت و یا در بهترین حالات، جزئی و غیر مفید خواهد بود. این اولین بار نیست که ژنرال دوگل، فرانسه رااز درعقب، وارد مشاورات دول بزرگ کرده است. وی در پایان جنگ دوم جهانی نیز همین روش را داشت. هر اندازه که امریکا و انگلیس زودتر دریابند که او اکنون چه می خواهد و چگونه باید آنچه راکه میخواهد باو داد، بهمان سرعت ناتو میتواند جلو برود و صدای وحدت اروپا که بسیار بد وبدشواری شنیده می شود، صاف و روشن و بلند بگوش خواهد رسید.

نیویورك هرالد تریبون

فردا دختران ترکیه وایران باهم مبارزه میکنند. تیم والیبال دختران ترکیه با تیمهای تاج و دانشگاه ودیهیم مسابقه خواهند داد

بدعوت باشگاه ورزشی تاج تیم والیبال دختران کالاتاسرای ترکیه برای انجام سه مسابقه به تهران می‌آید. چندی قبل نمایندگان سازمان بانوان باشگاه تاج جهت استقبال از میهمانان بسرپرستی آقای محمودپور عازم مرز بازرگان شدند. تیم دختران کالاتاسرای ترکیه روز هشتم آذرماه واردتهران خواهد شد.

اولین مسابقه تیم دختران تاج روز دهم آذرماه درسالن دانشگاه انجام میگردد.

دومین مسابقه درروز یازدهم آذر ماه باتیم کلنی دانشگاه تهران انجام میگردد. آخرین مسابقه دختران کالاتاسرای باتیم دختران دیهیم خواهدبود.

تیمهای باشگاههای تاج ودیهیم ودانشگاه از دوهفته قبل خودرابرای انجام مسابقات بادختران ترکیه آماده نموده‌اند.

تیم کالاتاسرای ترکیه یکی از قویترین تیمهای دختران ترکیه میباشد که چندین سال است بمقام قهرمانی کشور ترکیه نائل آمده است.

شهرداری دینداری

بقیه از صفحه ۱۴

همچنین جهت اسفالت ۴۹۱ خیابان وکوچه و تکمیل ساختمان پارك های شهر و سایر عملیات عمرانی مبلغ ۳۵۹ر۲۴۸ر۵۸۷ ریال تااین تاریخ بمصرف رسیده که اثرات این اقدامات به تدریج در بهبود شهر ظاهر و آشکار خواهدگردید

بنگاه های خیریه

اعتبارات بنگاه های خیریه از قبیل تیمارستان، پرورشگاه کودکان بیمارستان لولاگر، از ۵۰٪ تا ۱۰۰٪ افزایش یافته تااز وضع رقت بار سابق نجات یابند.

ونیز مبلغ سه میلیون وپانصد هزارریال برای بنگاه معلولین منظور وهمچنین طبق قانون امورشهرداری ها ۱۰٪ برای بهداری و ۵٪ برای فرهنك ۳٪ برای تربیت بدنی پایستی پرداخت گردد چون میزان در آمد بیش از دو برابر گردیده است سهمیه آنها نیز بهمین منوال طبق صورت پیوست افزایش یافته است.

از بابت شرکت واحد

علاوه بر آنکه برای خرید اتوبوس های شرکت واحد مبلغ یکصد و شصت میلیون ریال از بانکملی ایران قرض واقساط آن پرداخت شده است مبلغ ۱۴ میلیون ریال نیز بابت بقیه سرمایه پرداخت گردیده است.

قرار داد سرد خانه

برای این که ساکنین شهر تهران همواره دستخوش امیال و مطامع برخی از دام داران و یا کشتار کنندگان واقع نگردند اقدامات مجدانه ای برای خرید بعمل آمده که قرار داد آن در شرف امضاء وبطوری که ملاحظه می‌فرمائید ازمحل عواید مخصوص تااول آذر ماه مبلغ ۴۹ر۶۶۳ر۵۶۶ ریال به حسابی تحت همین عنوان ریخته شده و بدین ترتیب مشکلی که همیشه مبتلا به شهرداری بود مرتفع خواهد گردید.

در خاتمه امیدوار است روز بروز استحکام شالوده‌ای که برای تامین هدف اصلی که در راه ازدیاد عوائد و تامین عمران و بهداشت شهر وتقلیل و تثبیت قیمت ها و بهبود کلیه شئون مربوطه آغاز گردیده است بهمین دلسوزی و صمیمیت ادامه یابد شهردار تهران

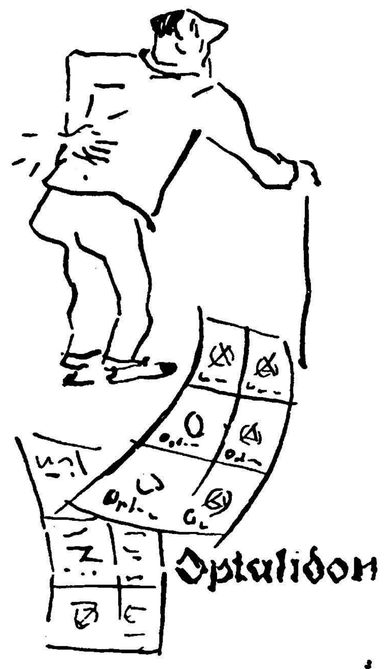

اپتالیدون ساندوز «محصول سوئیس»

ایطالیدون ساندوز را فقط درکاغذهای زرورقی که دارای علامت مخصوص ساندوز است خریداری فرمائید.

شیشه های مرمریت در ۲۰ رنگ بدیع

نمای خیره کننده ای برای ساختمان های مدرن

«شیشه های مرمریت»

در رنگهای دل انگیز و اندازه های مختلف برازنده ترین حمام، رو شوئی، پیش بخاریهای منزل شما...

برای مشاهده انواع شیشه های مرمریت به شرکت سهامی لوا: نماینده شیشه بلژیکی: خیابان بوذرجمهری سرای رازی تلفن ۵۴۲۴۵ مراجعه فرمائید

آ-۳۲۸۲۲

از صبح فردا در سینما های

پلازا ـ حافظ ـ همای

شاهکار عجیب و رعب‌آوری از زندگی قبایل وحشی آمازون که کلیه صحنه‌های آن دراعماق جنگلهای مخوف آمریکا تهیه گردیده است

زنهای وحشی آمازون

وایداسکرین ـ رنگی ـ دوبله بفارسی

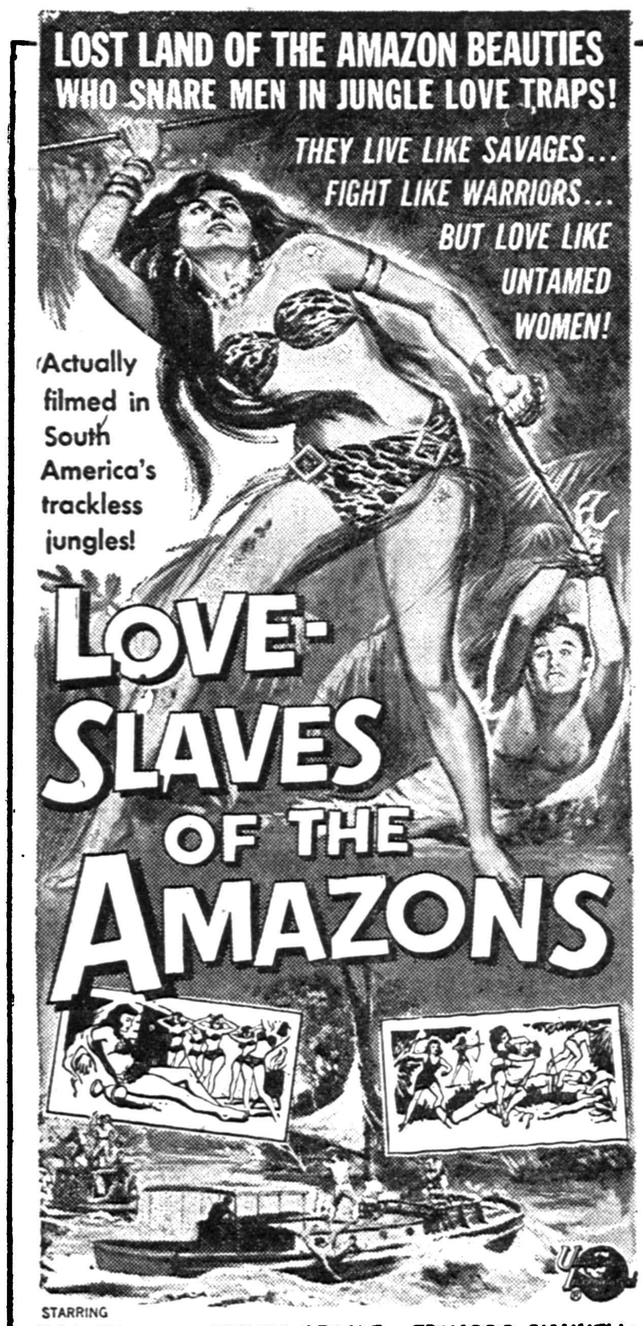

با شرکت:

دن تایلور ـ جیانا سگال ـ ادوارد کلانل

روز دوشنبه ۱۴ آذر (۵ دسامبر) ساعت ۹ بعدازظهر، بزبان انگلیسی بدون ترجمه فارسی نمایش داده می‌شود

برنامه آینده: میان مرگ وزندگی

وارد کنندگان وصادر کنندگان عمده

CHORI COMPANY, LTD.

اداره مرکزی	32, Azuchimachi 4-chome, Higashi-ku, Osaka, Japan
آدرس تلگرافی	CHORITRA OSAKA
شعب ما در اروپا	New York, Caracas, Düsseldorf, Mombasa, Bombay, Lahore, Singapore, Djakarta, Saigon, Manila & Hongkong.

«ژاله» موجودی بانك خود را بخشید

آقای استوار مدیر مالی سازمان کمك کودك چك را به آقای سرهنك پیروزان رئیس انجمن همکاری خانه‌ومدرسه دبستان سروش تسلیم مینماید.

متن نامه ژاله زابلی

جناب آقای مسعودی مدیر محترم روزنامه اطلاعات سلام عرض میکنم شنیده ام ازپولی که مردم شرافتمند نیکوکار تهران برای معالجه من مرحمت فرموده اند مبلغی باقیمانده است که شما میخواهید به حساب آینده من در بانك بگذارید چون بشکر خدا و بهمت جنابعالی ومردم نیکوکار بهبودی پیدا کرده و بآرزوی خود رسیده ام با رضایت خاطر مایلم این پول هرمبلغی که‌هست صرف کمك‌بهمشاگردی های بی بضاعتم بشود . باو دیگراز مساعدت جنابعالی ، انجمن و مردم خیر خواه‌تهران که باعث شدند من بطور کامل معالجه شوم بازبان کودکانه ازصمیم قلب‌تشکروسپاسگزاری مینمایم . کوچك شما ژاله

در زیر این نامه پدر و مادر ژاله زابلی نیز رضایت خودرا کتبا اعلام کرده‌اند.

امروز آقای استوار مدیر مالی سازمان کمك کودك موسسه اطلاعات چکی بمبلغ ۲۴۳۱۸ ریال مازادوجوهی که از محل کمك اشخا صخیر پس از معالجه ژاله زابلی در بانك ملی ایران بحساب ژاله گذاشته شده‌بود با موافقت وی‌به آقای سرهنگ پیروزان رئیس انجمن همکاری خانه ومدرسه دبستان سروش اهدا کرد.

بطوریکه خوانندگان عزیز اطلاع دارند چندی پیش سازمان کمك‌کودك موسسه اطلاعات از محل اعانات‌مردم و اشخاص خیر دوشیزه ژاله زابلی دانش آموز دبستان سروش را که مبتلی به بیماری قلبی بود بانگلستان اعزام نمود و ژاله‌زابلی پس ازمعالجه بتهران مراجعت نمود . چون ازمحل کمکهای افراد خیر خواه مبلغ ۲۴۳۱۸ ریال باقیمانده بود سازمان کمك کودك آنرابحساب آینده ژاله در بانك ملی گذاشت . اخیرا ژاله زابلی طی نامه ای از سازمان کمك کودك درخواست نمود که مبلغ باقی مانده در اختیار انجمن همکاری خانه ومدرسه دبستان سروش گذاشته‌شود تا بمصرف کمك‌بدانش آموزان‌نیازمند برسد بهمین جهت امروز مبلغ باقیمانده در اختیار آقای سرهنگ پیروزان رئیس انجمن همکاری خانه و مدرسه دبستان سروش و آقای یوسفعلی گرمی عضو انجمن‌گذاشته شد .

برای تولید مقوای ضد صوت

(آگوستیك) و فیبر و عایق ساختمانی یکنفر شریك با سرمایه پنجاه هزار تومان احتیاج داریم .

نارمك انتهای خیابان هنگام پلاك ۱۸ از ساعت ۹ الی ۱۲

۱-۲ آ-۲۸۶۴۹

اطلاعات هوائی بانصف قیمت

بمنظور آنکه دانشجویان ایرانی که در خارج‌از کشور به‌تحصیل اشتغال دارند قادر باشند اطلاعات هوائی راآبونه شوند اداره اطلاعات تصمیم گرفته‌است اشتراك اطلاعات هوائی رابرای محصلینی که درممالك‌خارج تحصیل‌مینمایند به‌نصف قیمت تقلیل دهدودر حقیقت قیمت تمبر پست رااز آنان دریافت نماید.

حق‌اشتراك اطلاعات هوائی جهت دانشجویان ایرانی برای آمریکا یکساله ۸۰۰ریال، ششماهه ۴۰۰ وبرای کشور های اروپائی یکساله ۵۰۰ریال وششماهه ۲۵۰ ریال تعیین شده است.

برای اشتراك اطلاعات هوائی به قسمت آبونمان یااطاق شماره ۲۸ مراجعه فرمائید.

فرماندار نطنز طی مصاحبه‌ای اظهار داشت

دستگاه شهرداری اصلاح‌شده برای تاسیس واستقلال بعضی دوائر تابعه اقدام گردیده است

بزودی مشکل آب وبرق نطنز مرتفع میگردد

خبرنگار ما در نطنز مینویسد چند روز قبل آقای انوری پورفرماندار نطنز طی مصاحبه‌ای دربارهٔ اقدامات و برنامه‌های عمرانی این شهرستان اظهار داشت :

اولین اقدام مفید فرمانداری اصلاح دستگاه شهرداری و بهبود وضع خواربار و نان و گوشت در این شهر است و خوشبختانه دراین مورد پیشرفتهای قابل ملاحظه‌ای حاصل شده است ضمنا برای تاسیس و استقلال بعضی از ادارات نطنز اقدامات لازم بعمل آمده است و احتمال میرود که این اقدامات تا اواخر سال جاری عملی گرددتکمیل کادر قضائی دادگاه این شهر نیز جزء یکی از برنامه‌های اصلاحی فرمانداری است که برای تامین احتیاجات قضائی اهالی کاملا ضروری میباشد .

آقای فرماندار در باره آب آشامیدنی وبرق نطنز اظهار داشت از طرف شهرداری برای توسعه و تکمیل شبکه برق و لوله کشی شهرستان نطنز قراردادی باسازمان برنامه تنظیم‌شده وبا اینکه‌شهرداری با بودجه ضعیف خود اقساط تعهدی را پرداخت میکند ولی متاسفانه سازمان برنامه‌دراین‌باره کوچکترین اقدامی بعمل نیاورده است . البته در این مورد مکاتباتی باسازمان برنامه شده است و امیدواریم که مشکل آب و برق نطنز بزودی مرتفع گردد

این بیمارستان پزشك کشیك‌میخواهد

خبرنگار ما در شهر ری می نویسدبیمارستان فیروز آبادی در شهر ری که‌اخیرا بهداری شهرداری نیز ضمیمه آن شده است هیچگاه پزشك کشیك ندارد واین موضوع موجب ناراحتی اهالی وبیماران گردیده است تنها بخشی که وضع آن مرتب است بخش زایمان بیمارستان می باشد که زیر نظر آقای دکتر هنجنی اداره می شود اهالی از مسئولین امور تقاضا دارند که در بیمارستان فیروز آبادی پزشك کشیك تعیین گردد تادر مواقع ضروری بوضع مراجعین رسیدگی شود .

چند خبر کوتاه

گرمسار ـ درجلسه اخیرشورای شهرستان گرمسار که با حضور آقای دبیر اشرافی فرماندارتشکیل گردید برای شروع انتخابات انجمن شهر این شهرستان تصمیمات لازم گرفته شد .

ساوه یك اکیپ بهداشتی بسر ـ پرستی آقای دکتر آل ابراهیم رئیس بهداشت ساوه مشغول‌مایه کوبی دانش آموزان این شهرستان بر ضد بیماری های دیفتری ـ کزاز و سیاه سرفه میباشد .

صومعه سرا ـ بانك ملی شعبه صومعه سرا بساختمان جدیدی که دریکی ازخیابان های‌این شهرستان بنا شده است انتقال یافت .

اسد آباد ـ چند روز قبل از طرف بخشداری اسد آباد آگهی شروع انتخابات انجمن شهرانتشار یافت و بکاندیدا های انجمن شهر ده روز مهلت داده شد تا خود را معرفی نمایند .

ورامین ـ مامورین ژاندارمری ورامین دو نفر سارق باسامی علی حسین و محمد را که ۱۲ راس گوسفند از قریه جواد آباد بسرقت برده بودند دستگیر کرد ند

سارقین پس از باز جوئی های مقدماتی وتشکیل پرونده تحت‌تعقیب قرار گرفتند .

بندر عباس ـ هیئتی بسرپرستی تیمسار به سرشت و آقای مهندس هدایت‌برای مرمت و تکمیل‌وتوسعه فرودگاه بندر عباس باین شهر وارد شد .

ساوه ـ سازمان‌مهندسی بهداشت ساوه فعالیت خود را برای کنترل مواد غذائی و وضع بهداشت‌پیشه ـ وران این شهرستان شروع کرد سر پرستی این قسمت را آقای کورس زنگاه بعهده دارد .

بوعده‌ای که داده‌اید وفا کنید

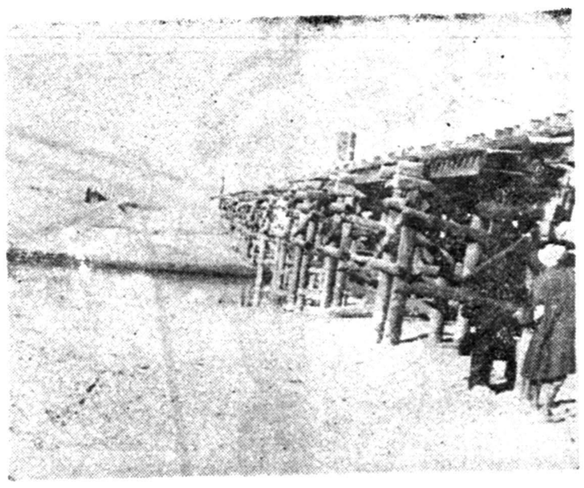

خبرنگار ما در زابل مینویسد پل چوبی «نهرآب» که در ۶ کیلو ـ متری زابل برروی رودخانه ای بهمین‌نام ایجاد شده است اخیرا بر اثر عدم توجه مسئولین امور و کثرت عبور و مرور وسائط نقلیه روبویرانی نهاده است اهالی از مسئولین امور تقاضا دارند بوعده ای که درباره‌ایجاد پل فلزی بجای پل چوبی نهرآب داده اند وفا کنند .

بخاطر بهبود وضع تیمارستان ارتباطی ندارد

چند روز قبل بمنظور رسیدگی به وضع دیوانگان کمیسیونی باحضور آقای پزشکپور شهردار مشهد و اعضاء مربوط تشکیل گردید .

در این کمیسیون مذاکراتی پیرامون بهبود وضع تیمارستان صورت گرفت و تصمیماتی اتخاذ شد .

آقای پیر بازاری رئیس اداره فرهنگ لاهیجان درباره خبر «وضع کتب تحصیلی آموزشگاههای آستانه اشرفیه» توضیح میدهد : دبستان قریه «ماشك» از توابع فرهنگ کوچصفهان و رشت است وارتباطی بافرهنگ آستانه اشرفیه ندارد

وزیر فرهنك در دانشسرای کشاورزی رشت

خبرنگار ما در رشت مینویسد آقای دکترصدیق وزیر فرهنك طی اقامت کوتاه خوددررشت‌ازدانشسرای کشاورزی این شهرستان بازدید کرد و در یکی از کلاسهای درس دانشسرا حضور یافت و از دانش‌ـ آموزان سئوالاتی نمود .

در عکس بالا آقای وزیر فرهنك هنگام بازدید یکی از کلاس های دانشسرای کشاورزی رشت دیده میشود آقایان میرهاشمی مدیر کل فرهنك گیلان و فیروزآبادی رئیس فرهنك رشت همراه آقای وزیر فرهنك هستند .

رصدخانه شیراز درعکسبرداری‌ازاقمارمصنوعی قهرمان‌رصدخانه ها شد

خبرنگار ما در شیراز طی گزارشی اطلاع میدهد بنا به عقیده رئیس خارجی رصد خانه شیراز این رصد خانه ظرف یکماه گذشته تعداد زیادی عکس ازاقمار مصنوعی گرفته‌و ظرف یکماه گذشته در عکسبرداری از اقمار مصنوعی رتبه اول را بین دوازده رصد خانه جهان احراز کرده است خبرنگار ما در گزارش‌خود اضافه می کند به قرار اطلاع رصد خانه شیراز تاکنون ۲۲۰۰ بار از اقمار مصنوعی عکسبرداری کرده است .

کلاس کوهنوردی

خبرنگار ما در شیراز گزارش میدهد چند روز قبل اولین کلاس کوهنوردی شیراز در نیمه دوم‌سال جاری زیر نظر آقای احمد معرفت مربی فنی‌کوهنوردی این شهرستان تشکیل شد .

در این کلاس عدمای ازعلاقمندان ورزش کوهنوردی شرکت‌دارند

تصادف با پل

طبق گزارش خبرنگار ما در کرمانشاه پریروز تاکسی شماره ۱۳۳ برانندگی عباس که ازکنگاور عازم کرمانشاه بود در بین راه با دیوارهٔ پلی تصادف کرد در این واقعه عباس راننده تاکسی بسختی مجروح شد که جهت معالجه به کرمانشاه انتقال یافت

دوخانه سوخت

درجویبار شاهی

خبرنگار ما در جویبار شاهی می نویسد چند شب قبل طی‌حریق که‌در جویبار شاهی رویداد منازل آقایان مهدی نقیبیان و عیسی‌ذوالفقاری دونفر از اهالی این منطقه درمیان آتش سوخت .

این حریق مدهش که چند ساعت ادامه داشت براثر فداکاری کارگران کارخانه پنبه دولتی و مساعی آقای مهندس معزی رئیس کارخانه خاموش شد هنوز علت وقوع این حریق که دو خانواده را بی خانمان کرد معلوم نیست .

سارقین دستگیر شدند

گزارش خبرنگار ما در براز ـ جان حاکیست ، چندی قبل دو نفر سارق باسامی علی زارعی و کریم جاوید یك اتومبیل سواری را از آبادان سرقت کردندو به دوگنبدان یکی از توابع براز جان آوردند . سارقین شماره اصلی را کنده و شماره موقت یك اتومبیل فولکس واگن را بجای نمره اصلی نصب کردند .

ولی چند روز پیش در براز جان وسیله یکنفر از کارمندان اداره راهنمائی شناخته شدند و توسط مامورین آگاهی دستگیر گردید.

سه کارگر زیر آوار جان‌سپردند

دراین واقعه پای کارگر دیگری نیز شکست

در معدن نمك گرمسار

خبرنگار ما درگرمسار گزارش میدهد چند روزقبل قسمتی از معدن نمك «راه‌راهك» که در سه کیلومتری ایستگاه راه‌آهن گرمسار قرار دارد ناگهان ریزش کرد ودر نتیجه سه نفر از کارگران معدن باسامی اسداله ، رضا و شعبان زیر آوار جان‌سپردند وپای‌کارگر دیگری بنام غلامعلی جندقی شکست .

جریان باطلاع مقامات انتظامی وقانونی گرمسار رسید و بلافاصله فرماندهٔ دسته ژاندارمری باتفاق آقای میر سعیدی بازپرس وپزشك قانونی بمحل واقعه عزیمت کردند و برای دفن جنازه مقتولین و معالجهٔ کارگر مجروح اقدام شد .

خبرنگار ما در گزارش خود اضافه میکند متاسفانه معدن نمك راه‌راهك مهندس و کاردان فنی ندارد و همین امر باعث میشود که گاهی قسمتی از معدن ریزش کند وعده‌ای کارگر بیگناه را بدیارعدم بفرستد جا دارد از طرف مسئولین امور لااقل یکنفر متخصص فنی در معدن نمك راه راهك بکار گماشته شود تا از تکرار این حادثه ناگوار جلوگیری گردد.

دو دلداده جوان در دادسرا ازدواج کردند

خبرنگار ما در بندر جنوب مینویسد چند روز قبل جوانی بنام غلامحسین یکی از اهالی قریهٔ «فقید حسنان» واقع در یکصد کیلومتری بندر بوشهر در دادسرای این شهرستان‌بادوشیزه‌ای بنام «لیلا»ساکن همان قریه ازدواج کرد .

غلامحسین و لیلاازسالهای‌پیش دلباخته‌یکدیگر بودند و چون عموی لیلا با ازدواج آنها مخالفت میورزید باینجهت این دو دلداده جوان باتبانی قبلی از قریه فرار کردند و پس از چند روزی در دادسرای بندر بوشهر با حضور آقایان رفائی بازپرس و سید ابراهیم حجت یکی از محضر داران این شهرستان ازدواج کردند .

در عکس بالا لیلا و غلامحسین در محضرازدواج دیده میشوند .

۳۰نفر از افراد یك قبیله بقریه‌ای‌هجوم بردند و چند انبار را آتش زدند

زدوخورد درمرز

مهاجمین پس‌از دوساعت زدوخورد متواری شدند

خبرنگار ما در بخش «بستان» دشت میشان گزارش میدهد چند شب قبل در حدود سی نفر از افراد قبیله «آلبوعبیه» که در نوار مرزی ایران‌و عراق سکونت دارند و مسلح میباشند بقریه «دبیه» واقع در نزدیکی بخش «بستان» دشت میشان حمله کردند و چند انبار علوفه کشاورزان این‌قریه را آتش زدند مامورین مرزی با اطلاع بر این‌امر بامهاجمین بمقابله پرداختند و طی زد و خورد دوساعته ای که درگرفت مهاجمین‌با استفاده از تاریکی شب متواری‌شدند ، خبرنگار ما درگزارش خود اضافه میکند افراد قبیله «آلبوعبیه» برسر قسمتی از مزارع قریه «دبیه»باکشاورزان این‌قریه اختلافاتی دارند و این جریان باعث بروز وقایع ناگواری درنوار مرزی میگردد کشاورزان قریه «دبیه» از مسئولین امور تقاضا دارند که برای جلوگیری از تکرار اینگونه وقایع اقدام گردد.

بارئیس سابق دانشسرا تودیع‌کردند

خبرنگار ما در سنندج مینویسد چند روز قبل بمناسبت انتقال‌آقای حسن ناصر مستوفی رئیس دانشسرای مقدماتی و تربیت معلم استان کردستان مجلس تودیعی درسالن دانشسرا برگزار شد .

در این مجلس که عموم فرهنگیان و محترمین و معاریف سنندج حضور داشتند از خدمات گذشته آقای مستوفی اظهار قدردانی بعمل آمد وهدایای زیادی بوسیله آقای سمیعی مدیر کل فرهنك کردستان بوی اهداء گردید در عکس بالا آقای مستوفی هدایای خود را دریافت‌میدارد.

توزیع شیرینی

گزارش خبرنگار ما در کاشمر حاکیست ! چند روز قبل جوانان سازمان شیر و خورشید سرخ کاشمر به سرپرستی آقای حبیب‌اله فائزی از بیماران بیمارستان عظیمیه کاشمر عیادت کردند .

جوانان نیکوکار در این عیادت شیرینی در بین بیماران توزیع نمودند .

افتتاح سمینار شرکتهای‌تعاونی‌روستائی

خبرنگار ما در سقز گزارش میدهد چند روز قبل سمینار شرکت های تعاونی روستائی استان های کرمانشاه و کردستان با حضورروسای شعب بانکهای کشاورزی این دواستان ونماینده بانك کشاورزی‌مرکز در محل بانك کشاورزی سقز افتتاح شد دراولین جلسه این سمینار درباره توسعه و افزایش شرکت های تعاونی روستائی در دهات کرمانشاه و کردستان مذاکراتی بعمل آمد و تصمیمات مفیدی گرفته شد عکس بالا گوشه‌ای از اولین جلسه این سمینار را نشان میدهد .

نتیجهٔ ولگردی

خبرنگار ما در مشهد مینویسد : یکی از ساکنین مشهد بنام رضا چهار پا ! که مدتی بود باچاقوکشی و هو و جنجال آسایش اهالی این شهرستان را سلب میکرد چندروز قبل‌توسط‌مامورین شهربانی‌دستگیر شد .

وی پس از باز پرسی مقدماتی با پرونده مربوط بدادسرا اعزام گردید .

این ولگرد شرور پس ازمحاکمه به هیجده ماه زندان محکوم شدتا مکافات مردم آزاری را به‌بیند .

سرباز فراری سرقت میکرد

خبرنگار ما در لاهیجان مینویسد چند روز قبل مامورین آگاهی شهربانی لاهیجان سارق باسابقه‌ای بنام محمد غفوری را که قصدسرقت از منزلی را داشت دستگیر کردند وتحویل شهربانی دادند .

سارق که سرباز فراری میباشد در بازجوئی اظهار داشت : چون کسی را ندارم که از من سراغی بگیرد وپولی برایم بفرستدباینجهت من از خدمت سربازی فرار میکنم‌تا باسرقت خانه های مردم پولی تهیه کنم خبرنگار ما در گزارش خود اضافه میکند کادرمامورین‌شهربانی لاهیجان تکمیل نیست واین‌موضوع باعث افزایش میزان سرقت دراین شهرستان شده است .

محمد غفوری

دستگیری «آقابزرك !»

چند روز قبل مامورین مبارزه باقاچاق ژاندارمری دزفول ، هنگام گشت در منطقه «رادخان» واقع در ۱۸ کیلو متری‌شوش بشخصی که سعی داشت خود را ا زنظر آنها پنهان کند ظنین شدند و از وی بازرسی بدنی بعمل آوردند . در نتیجه یك‌قبضه اسلحه کمری‌بشماره ۷۱۶و ۶تیر فشنك که شخص مذکور بکمر خود بسته بود کشف شد و وی که «آقا بزرك» نام داشت بدادگاه دزفول تحویل گردید .

این گزارش را خبرنگار ما در اهواز فرستاده است .

هجوم ملخ بسواحل خلیج فارس

خبرنگار ما درشیراز گزارش میدهد بقرار اطلاع دستجات ملخ دریائی درسواحل خلیج فارس بپرواز در آمده و هم اکنون دستجات‌ملخ از پاکستان بطرف سواحل خلیج فارس درحال پرواز میباشند از طرف دفع آفات استان فارس بمنظور دیده بانی جهت مبارزه با ملخ اقدامات لازم بعمل آمده است ،فعلا دیده‌بانان و مامورین دفع آفات مترصدند تابمحض مشاهده اولین دسته ملخ جریان را بمقامات مربوطه اطلاع‌دهند برای مبارزه با ملخ اقدامات لازم بعمل آید .

دستگیری راننده مزاحم

خبرنگار ما در مشهد مینویسد چند روز قبل مامورین شهربانی مشهد یکی از رانندگان تاکسی این شهرستان بنام‌ناصر عبدالحسین زاده‌را که در خیابانها مزاحم‌بانوان و دوشیزگان میشد دستگیر کردند راننده مزاحم پس از تشکیل پرونده مقدماتی تحویل دادسرای مشهد گردید .

تقاضای افزایش سهمیه

با اینکه آقای کاظمی رئیس‌بهداری کلاردشت برای تامین بهداشت اهالی این منطقه فعالیت زیادی‌ابراز میدارد معذلك سهمیه داروی‌بهداری این منطقه برای تامین نیازمندی های‌کلیه مراجعین کافی‌نیست‌اهالی از مسئولین امور تقاضا دارند که سهمیه داروی بهداری کلار دشت افزایش یابد .

آرزوی بزرك ...

از : عمیدزاده خبرنگارگنبدکاوس

روزیکه ساختمان راه آهن بندرشاه ـ گرگان شروع شد اهالی گنبدکاوس‌از مسئولین امور تقاضا کردند که خط آهن تاگنبدکاوس امتدادیابد منظور ا زاین تقاضا این بود که با ایجاد خط آهن مستقیم‌هم امور اقتصادی این شهر رونق گیرد و هم خود مردم از لحاظ ایاب‌و ذهاب بطهران وشهرهای دیگر آسوده گردند البته این امر نه تنها تقاضای اهالی گنبدکاوس بلکه یکی از آرزو های دیرینه ۱۴۵ هزار نفر ساکنین سرزمین وسیع و پرنعمت‌ترکمن‌صحرا بود ولی متاسفانه این آرزوی دیرینه بعلتی نامعلوم عملی نگردید .درحالیکه این آرزوی بزرك اززمان اعلیحضرت فقید در دل مردم گنبد کاوس موج میزند حالا هم که راه آهن تهران تاگرگان امتداد یافته است اغلب مسافرین‌این قطار ازساکنین گنبدکاوس و ترکمن صحرا هستند وروی همین اصل‌است که اهالی گنبدکاوس تقاضا دارند که خط آهن بندر شاه ـ گرگان تا این شهرستان امتداد یابد گرچه به تقاضا های مکرر اهالی در این‌باره ترتیب اثری داده نشده است ولی ساکنین گنبدکاوس و ترکمن‌صحرا همیشه در آرزوی امتداد این خط میباشند و امیدوارند که روزی این آرزوی بزرك عملی گردد .

نیازمندیهای گوناگون

استخدام میشود

گسری فیلم داوطلب مرد
وزن برای هنر پیشگی میپذیرد
منوچهری پاساژ امیر
۱ـ۶ آ ـ ۲۸۳۸۵

شرکت تولیدی کمند احتیاج به‌یکنفر حسابدار ورزیده و باسابقه دارد. واجدین شرائط از طریق امتحان‌پذیرفته خواهندشد. از مراجعین خواهشمنداست تقاضای خود را با ذکر مشخصات و آدرس و دو قطعه عکس ضمیمه نموده‌و بین ساعات شش تا هشت بعداز ظهر به محل شرکت واقع در خیابان شاه‌آباد ـ مقابل سینما حافظ شماره ۱۹۷ مراجعه فرمایند.
آ ـ ۳۲۶۰۶ ۱ـ۳

قابل توجه بانوان‌ودوشیزگان
یك‌بانو یادوشیزه‌فروشنده‌با معلومات سیکل اول‌که‌بزبان انگلیسی آشنائی داشته باشد باحقوق مکفی استخدام میشود ـ‌واوطلبین به فروشگاه لیدی مارلن ـ‌خیابان شاه ـ‌پاساژ مستوفی زاده تلفن‌های ۳۲۹۴۴ یا ۶۳۸۵۱ مراجعه نمایند.
۱ـ۲ آ ـ ۳۲۷۰۴

چندنفر استادکار حلبی ساز مورد نیاز است.
خیابان سعدی کوچه ممتاز شرکت سهامی جار.
۱ـ۲ آ ـ ۳۲۷۸۴

شرکت آل‌پاین
چند نفر فروشنده و راننده مجرب را استخدام مینماید واجدین شرایط به کارخانه آل‌پاین واقع در جاده مخصوص کرج مراجعه نمایند.
۲ـ۶ آ ـ ۲۸۸۰۳

بیك نفر دیپلمه پرستاری
جهت استخدام در اداره بهداشت کرمان نیاز است واجدین شرائط به کار گزینی اداره کل بهداشت وزارت بهداری واقع در لاله زار نو ـ‌خیابان کوشك مراجعه نمایند.
۱ـ۳ آ ـ ۳۲۵۷۶

آگهی استخدام
شرکت سهامی‌صنعتی علاالدین‌در ایران احتیاج به‌دو دوشیزه‌دیپلمه‌که آشنا به‌ماشین نویسی انگلیسی و فارسی بوده ودارای تجربه کافی در امور دفترداری و حساب داری باشند دارد.
داوطلبین به فروشگاه علاءالدین واقع درخیابان نادری مراجعه‌نمایند.
۱ـ۳ آ ـ ۲۸۹۶۹

برانندهٔ موتور سوار باسواد
وبا ضامن نیازمندیم تلفن ۳۰۳۷۷۴
آ ـ ۲۸۸۹۷ ۱ـ۲

دونفر فروشنده سیار
که بتمام خیابانهاواردباشندواستخدام میشود بازار سرای حاجی حسن‌حجره ۱۵ میلانی.
آ ـ ۲۸۹۲۹

سازمان ثلاث
بچند نفر دوچرخه سوار با سواد یا داشتن دوچرخه برای پخش لو ور ـ دوبیر نیازمنداست بعد از ظهر ها به خیابان نواب چهارراه خاکبازکوچه نجاتی شماره ۸ مراجعه نمائید.
آ ـ ۲۸۹۵۵

بیکنفر نقشه‌بردار مجرب
جهت خیابان سازی نیازمندیم. شرکت شوش سرتخت جمشید شماره «۲۷».
آ ـ ۳۲۸۹۲

یکنفر پرستار ایرانی یاخارجی
جهت نگهداری دو طفل (یکی‌دو ساله و نیم و دیگری نوزاد) استخدام میشود بتلفن ۴۷۵۶۱ (آقای نیزان) مراجعه شود.
آ ـ ۲۸۸۷۳

یك پرستار (زن یامرد)
داوطلبین از ساعت ۵ تا۷ بعداز ظهر بمطب دکترامینی خیابان‌استخر کاشی ۱۲۲ مراجعه نمایند.
۱ـ۲ آ ـ ۲۸۸۰۹

دانشکده دارو سازی برای کرسی بیوشیمی یك تن دستیاربطورمسابقه انتخاب می‌نماید داوطلبین واجد شرایط میتوانند مدارك خودرا از تاریخ ۱۰ر۹ر۳۹ بمدت ۲۰ روزجهت ثبت نام بدفتر دانشکده ارائه دهند.
شخص پذیرفته‌شده با حقوق و مزایای رتبه یك پزشك یکمی‌استخدام میشود ولی پرداخت حقوق درسال جاری موکول به‌پیداشدن‌اعتبارخواهد بود.
رئیس دانشکده داروسازی ـ دکتر مهدی نامدار
۱ـ۲ آ ـ ۳۲۸۳۸

مستغلات

بنگاه‌کوشان ۳۹۷۸۴
برای معاملات املاك ـ پول
تهران‌پارس ـ نارمك ـ تهران‌نو نیروی‌هوائی ـ وحیدیه
برای خرید و فروش نقد و اقساط زمین و خانه وهرگونه معاوضه به بازرگانی امینی
اول سی‌متری نارمك
تلفن ۹۱۰۰۹۰ مراجعه‌فرمائید

خانه بزرك مجلل هزار متر مساحت ۱۲ اطاق با سالن و تراسهای متعدد جهت سفارتخانه ـ کلوب ـ پانسیون رستوران با برق و تلفن و آب‌لوله کشی واقع در خیابان تخت جمشید خیابان ملك الشعرای‌بهار بدون واسطه بفروش و اجاره معامله میشود طالبین به تلفن ۶۹۷۴۸ مراجعه نمایند.
۱ـ۶ ۱ـ۲۸۱۴۳

ساختمان مجللی با شوفاژ
واقع در خیابان پهلوی نزدیك‌دو راهی یوسف آباددارای چهار دستگاه آپارتمان ۲۳ اطاق هر آپارتمان با سرویس کامل باجاره داده میشود تلفن : ۴۵۶۳ ۳
۱ـ۶ آ ـ ۲۸۶۱۵

مستاجرین محترم مستغلات
بدون دریافت کمیسیون منزل و آپارتمان شما اجاره میدهیم تلفن : ۳۴۵۶۳
۱ـ۱۲ آ ـ ۲۸۶۱۳

مالکین محترم
توجه فرمایند
هرگونه املاك داخل یاخارج کوچك و بزرك داشته‌باشید جهة معاوضه آن به آژانس رایت‌مراجعه فرمائید تاطبق نظریه شما اقدام شود.
شاهرضا رو بروی سینما رویال ۳۲۹۷۱ ـ ۳۱۸۵۳
۱ـ۱۰ آ ـ ۲۸۷۳۹

نقشه ساختمان
درشرکت فراز نو تهیه میشود
تلفن ۰۲۶۰۱ ۳
آ ـ ۲۸۹۳۵ ۱ـ۱۸

برای خرید و فروش اراضی عباس آباد
بخیابان روزولت بالای امجدیه ایستگاه شریف تلفن ۸۲۱۳۵۱ بازرگانی محمدی واخوان مراجعه فرمائید.
آ ـ ۲۸۸۷۷ ۱ـ۲۶

جویای کار

راننده دیپلمه آشنائی کامل
بزبان انگلیسی و عربی جویای کار است بتلفن ۵۷۱۴۹ مراجعه شود.
۱ـ۲ آ ـ ۲۸۸۷۱

راننده سواری باسابقه
باسواد فنی برای ماشین شخصی آماده بکار است بتلفن ۵۳۹۵۹ مراجعه فرمائید.
آ ـ ۲۸۹۶۳

شخصی با معلومات زیر برای
بعد از ظهر ها جویای کار است.
۱ـ مهندس شیمی‌خاك‌فارغ‌التحصیل آلمان.
۲ـ مسلط بزبانهای آلمانی و انگلیسی و مکاتبات تجارتی و صنعتی آن دو زبان.
۳ـ حسابدار درجه یك صنعتی و بازرگانی.
۴ـ مسلط به ماشین نویسی فارسی و آشنا به ماشین نویسی لاتین.
لطفا با صندوق پستی ۱۲۱۳ مکاتبه فرمائید.
آ ـ ۲۸۸۹۳

جوانی دیپلمه آشنابامور
آزمایشگاه و تزریقات بعد ازظهرها جویای کار است‌به‌تلفن ۵۰۱۲۸ مراجعه نمائید.
آ ـ ۲۸۹۸۷

جوانی ماشین نویس و دیپلمه با داشتن سابقه حسابداری در بانکها عصرها جویای کار است به شماره راهنمای ۱۶۳۶ مراجعه‌شود.
آ ـ ۲۸۸۲۹

فروش اتومبیل

فروشندگان محترم اتومبیل
برای هر سیستم اتومبیل شما مشتری داریم تلفن ۴۵۶۳ ۳
آ ـ ۸۶۱۱ ۲ ۱ـ۱۲

اتومبیل بیوك ۵۸ برای فروش فوری تلفن : ۶۱۱۲۲
۱ـ۲ آ ـ ۳۲۲۳۸

خریداران محترم اتومبیل
انواع اتومبیلهای ۴و ۶ و ۸ سیلندر بفروش میرسد تلفن۳۴۵۶۳
آ ـ ۲۸۶۱۷ ۱ـ۱۲

گم شده

یك قطعه چك شماره
۱۵۴۵۲ ـ۲۳ر۸ر۳۹ بانك اصناف نازی‌آباد بمبلغ ۱۵۰۰۰۰ ریال مفقود شده از درجه اعتبار ساقط می‌باشد.
آ ـ ۲۸۹۴۳

تقاضا از ساکنین شهرری
گوهر عرب دشتی که چهار ساله بوده و خانواده‌ای او را از بندرگز برای نگهداری برده‌اند و اکنون ۲۴ ساله و در شهر ری اقامت دارد خانواده‌اش آرزو دارند او را ملاقات کنند از کسانی که او را میشناسند یاهمان خانواده‌ای که او رانگاهداری کرده‌اند تقاضا دارد بنشانی بندرگز وسیله جناب آقای محمودی رئیس‌پست‌باینجانب علی‌اکبر عرب دشتی اطلاع دهند و موجبات خشنودی خانواده‌ای را فراهم نمایند.
آ ـ ۲۸۹۸۹

متفرقه و اطلاعات

چهار شنبه نهم آذر ماه ۱۳۳۹
دهم جمادی الاخر ۱۳۸۰ و سی ام نوامبر ۱۹۶۰
اذان صبح ساعت ۵و۲۶ دقیقه
طلوع آفتاب ساعت ۶و۵۸ دقیقه
غروب آفتاب : ساعت ۱۶ و۵۲دقیقه

اجاره داده میشود

اجاره داده میشود
یکباب خانه سه طبقه دارای هفت اطاق و زیر زمین و گاراژ و حیاط پانصد متری با کلیه لوازمات حمام باوان و دیوترم و برق و آب لوله کشی واقع در خیابان هدایت مقابل بانك پارس کاشی ۳۴۰ اجاره داده میشود طالبین به تلفن ۳۲۵۸۶ و یا بمنزل جنب خانه مزبور کاشی۳۴۲ مراجعه فرمایند
۱ـ۳ آ ـ ۲۸۶۶۷

ساختمانی که تقریبا
دارای ۳۵ اطاق باشد اجاره میشود تلفن ۳۲۳۶۸
۱ـ۲ آ ـ ۲۸۷۸۹

۲ دستگاه آپارتمان
چهار اطاق با سرویس کامل طبقه اول و سوم برای سکونت یا مطب و یا دفاتر واقع در خیابان استخر بالاتر از سازمان برنامه جنب مطب دکتر وثوق باجاره واگذار میشود طالبین بمحل مراجعه یا با تلفن ۳۳۶۵۹ مکالمه فرمایند
۱ـ۳ آ ـ ۳۲۱۱۶

دوباب منزل نوساز و کامل
اولی هشتصد متر مشجر دارای‌نه اطاق وحمام و برق دو طبقه و دومی سه طبقه دارای ده اطاق و حمام و برق و تلفن اجاره داده میشودطالبین بتلفن ۳۴۴۶۱ مراجعه فرمایند
۱ـ۲ آ ـ ۲۸۷۰۵

یکدستگاه آپارتمان برای‌اجاره
در خیابان امیریه دارای شش اطاق بزرك و سرویس کامل با حمام گاز اتوماتیك، آب، برق، تلفن، گاراژ و تراس بزرك با تلفن ۲۲۵۶۸ مذاکره شود.
آ ـ ۲۸۹۶۷

چهار دستگاه آپارتمان مشتمل
بر ۱۶ اطاق هر دستگاه شامل سعد ۵ اطاق بالوازم وبرق سه فاز و آب لوله‌کشی و تلفن و ۴ باب مغازه‌واقع در خیابان آذربایجان نبش‌خوش‌مناصب برای ادارات و شرکت ها رویهم و مجزا اجاره داده میشود طالبین‌بتلفن ۶۰۲۳۷ از ۳ الی ۷ بعد از ظهرمراجعه نمایند.
آ ـ ۲۸۹۰۹

تعدادی منزل کوچك و بزرك و آپارتمان در بست دوشهر وشمیران برای‌اجاره‌لازم است تلفن ۶۸۹۸۷ و ۲۹۵۰۷مراجعه شود.
۱ـ۲ آ ـ ۲۸۹۲۸

قابل توجه‌ادارات. بانکها، شرکتها،
۶ دستگاه عمارت نوساز بالغ‌بر ۲۹ اطاق و دو دهنه مغازه بزرك تا زیر زمین زیر مغازه یکجا و یا جداگانه واقع‌در شاه آباد اول خیابان ملت باجاره واگذار میشود طالبین جهت مذاکره واخذ اطلاعات بیشتر بدون واسطه بفروشگاه کیچن جنب همان محل یا به تلفن ۳۹۰۹۹ مراجعه فرمایند.
آ ـ ۲۸۱۲۱ ۱ـ۴

فروش آتومبیل

فروشندگان محترم اتومبیل
برای هر سیستم اتومبیل شما مشتری داریم تلفن ۴۵۶۳ ۳
آ ـ ۸۶۱۱ ۲ ۱ـ۱۲

اتومبیل بیوك ۵۸ برای فروش فوری تلفن : ۶۱۱۲۲
۱ـ۲ آ ـ ۳۲۲۳۸

خریداران محترم اتومبیل
انواع اتومبیلهای ۴و ۶ و ۸ سیلندر بفروش میرسد تلفن۳۴۵۶۳
آ ـ ۲۸۶۱۷ ۱ـ۱۲

گم شده

یك قطعه چك شماره
۱۵۴۵۲ ـ۲۳ر۸ر۳۹ بانك اصناف نازی‌آباد بمبلغ ۱۵۰۰۰۰ ریال مفقود شده از درجه اعتبار ساقط می‌باشد.
آ ـ ۲۸۹۴۳

تقاضا از ساکنین شهرری
گوهر عرب دشتی که چهار ساله بوده و خانواده‌ای او را از بندرگز برای نگهداری برده‌اند و اکنون ۲۴ ساله و در شهر ری اقامت دارد خانواده‌اش آرزو دارند او را ملاقات کنند از کسانی که او را میشناسند یاهمان خانواده‌ای که او رانگاهداری کرده‌اند تقاضا دارد بنشانی بندرگز وسیله جناب آقای محمودی رئیس‌پست‌باینجانب علی‌اکبر عرب دشتی اطلاع دهند و موجبات خشنودی خانواده‌ای را فراهم نمایند.
آ ـ ۲۸۹۸۹

بفروش میرسد

۲۵ هزار متر زمین اسمعیل آباد بفروش میرسد تلفن ۲۸۳۵۰
آ ـ ۲۸۰۲۱ ۱ـ۵

زمین فروشی درشمیران
متری شصت تومان قطعات کوچك ۲۵۰ متری شرق سلطنت‌آباددراختیار داریم.
بنگاه‌کوشان
۱۰ـ۱۵ آ ـ ۲۹۷۱۰

ابزار دستی الکتریکی نجاری هولزهر بهمن پوروشسب خیابان شاهرضا مقابل ویلا ۲۷۳ تلفن۴۴۷۲۸
آ ـ ۲۸۲۰۳ ۱ـ۱۰

خانه نوساز
آجر بهمنی بمساحت ۱۲۰ متر شش اطاق لوله کشی آب و برق و تلفن بادرب اتومبیل رو واقع در خیابان سی‌متری نظامی رو بروی دیوار لشگر باغشاه بفروش میرسد. به‌تلفن ۶۹۴۹۴ مراجعه‌فرمایند.
آ ـ ۳۲۳۳۴

واگذار میشود

یك داروخانه در بهترین نقطه تجریش واگذار میشود بتلفن ۸۶۰۹۲ مراجعه شود.
آ ـ ۲۸۶۸۳ ۱ـ۲

سه باب مغازه آهنگری بابرق
سه‌فاز و پنج آمپر روشنائی واقع‌در خیابان نظام آباد واگذار میگردد داوطلبین‌با تلفن ۳۲۶۷۲ تماس حاصل نمایند.
آ ـ ۲۸۹۸۵

قابل توجه بازرگانان ـ شرکت های تجارتی دفترخانه‌ها ـ آقایان مهندسین ووکلای دادگستری
محل بسیار مناسبی درخیابان‌سعدی طبقه سوم که شامل هفت اطاق و یك شماره تلفن با دستگاه خود کارشش شماره تلفن داخلی مجهز است برای واگذاری آماده می‌باشد ـ برای کسب اطلاعات بیشتر به تلفن ۴۶۸۲۶ مراجعه فرمائید.
آ ـ ۲۸۹۸۳ ۱ـ۵

زیر زمین بزرك
مربوط بساختمان ده طبقه‌ای‌ایران تکنو واقی در خیابان تخت جمشید بمساحت ۳۰۰ متر مربع مناسب برای بنگاه های بزرك جداگانه و یا توام بایك طبقه از ساختمان مزبور واگذار میشود.
طالبین‌باتلفن شماره ۶۲۸۶۳ مذاکره فرمایند.
آ ـ ۳۲۸۵۴

آموزشگاههای علمی

نقشه‌کشی رادیو تلویزیون نقشه‌برداری
از کلیه محصلینی که جهت‌شرکت در یکی از کلاسهای فوق نامنویسی کرده‌اند خواهشمند است در روزهای معینه زیر دو کلاس حاضر شوند.
نقشه کشی دهم آذر چهار بعداز ظهر. نقشه برداری ـ دوازدهم آذر۷ بعد از ظهر. رادیو تلویزیون ـ بیستم آذر ۷ بعدازظهر.

آموزشگاههای فنی

تعلیم صحیح رانندگی هنرکده فنی بزرگترین آموزشگاه رانندگی ومکانیکی درخاورمیانه
رانندگی را باآخرین متد علمی‌به شما می‌آموزد و تاگرفتن گواهی‌نامه رسمی بشما تعلیم میدهد.
هنرکده فنی بهارستان روبروی چایخانه مجلس تلفن۳۸۰۴۶
آ ـ ۲۸۸۹۴ ۱ـ۲۶

پیدا شده

پسر حجت‌اله حسینی در ۸ماه
پیش یك ساعت مچی‌درحدودبریانك پیدا کرده صاحب آن می‌تواند بادادن نشانی به‌آدرس خیابان قزوین کوچه پمپ‌بنزین چهارراه بنائی کوچه‌راد کاشی شماره ۹۰ مراجعه نماید.
آ ـ ۲۸۹۱۵

احتیاجات زندگی

رستوران زاله مخصوص خانواده ها است دارای چلوکباب مطبوع وسایر اغذیه متنوع و لذیذ ایرانی و فرنگی اول لاله‌زار نو جنب سینما متروپل تلفن ۳۳۴۳۱ ناهار کامل ۵۵ ریال
درحوالی خیابان سعدی ـ آکباتان ـ فردوسی ـ پیچ شمیران ـ محل‌مناسبی برای کارگاه مورد لزوم است.
خیابان سعدی کوچه‌ممتاز ـ شرکت سهامی جار.
۱ـ۲ آ ـ ۳۲۷۸۲

صاحب امتیاز و مدیرمسئول: عباس مسعودی
چاپخانه اداره خیابان خیام چاپخانه اطلاعات

آگهی های کوچک

یك مرتبه مراجعه مشتری دائمی‌ما خواهید بود
بهترین مرغ و خروس تمیز کرده‌و تخم مرغ روز را با ارزانترین قیمت از فروشگاه ماکیان ـ شاهرضا ـ جنب خیابان بهار تلفن ۳۴۱۱۶ تهیه فرمائید.
۱ـ۴ آ ـ ۲۸۹۲۳

سازمان تشویق مردم در امرانتخابات
جوانان فعال با ماهکاری کنید بتلفن : ۳۴۰۵۴ مراجعه شود.
۱ـ۱۰ آ ـ ۳۲۲۲۸

پوکه
برای‌ساختمان موجوداست طالبین بدفتر آجر ماشینی امین خیابان‌فردوسی پاساژ فردوسی تلفن ۳۳۶۵۹ مراجعه فرمایند.
آ ـ ۳۲۴۶۸ ۱ـ۲

آگهی مناقصه

دانشکده کشاورزی کرج تکمیل ساختمانهای مزرعه آزمایشی خود را واقع در کرج که‌شامل تکمیل چند دستگاه منزل مسکونی ودفتر وانبار و محل ماشین آلات که‌اعتبار آن در حدود ۴۰۰۰۰۰۰ ریال می‌باشد بمناقصه میگذارد. شرکت‌های ساختمانی که‌مایل بشرکت در مناقصه می‌باشند بایستی حداکثر تاتاریخ یکشنبه ۲۰ آذرماه ۱۳۳۹ ساعت ۱۲ مدارك فنی ومالی‌خود راجهت رسیدگی به دفتر دانشکده کشاورزی کرج ارسال دارند تاپس‌از احراز صلاحیت ازشرکت‌های مزبور دعوت بعمل آید.
رئیس دانشکده‌کشاورزی
۱ـ۲ آ ـ ۳۲۷۴۰

آگهی حراج

بدینوسیله باطلاع عموم میرساند که از ۱۵ آذرماه ۱۳۳۹ همه روزه از ساعت ۳ بعداز ظهر در ضلع غربی کاخ دادگستری جلوی اداره تصفیه اشیاء بلا صاحب و مجهول المالك تحت نظر این اداره از طریق مزایده وحراج بفروش میرسد طالبین‌میتوانند در محل فوق حاضر و شرکت درخرید نمایند. رئیس اداره‌امور سرپرستی.
۱ـ۳ دکتر نورعلی تابنده

آگهی مزایده

شرکت سهامی کارخانجات ونك یکهزار دستگاه تلمبه چدنی دستی گردان محصولات سنوات قبل را از طریق مزایده بفروش میرساند.
طالبین میتوانند با ملاحظه کالا در محل کارخانجات ونك و دریافت برگ شرائط معامله پیشنهادات خود را تنظیم و تا تاریخ ۱۵ر۹ر۳۹ بدفتر شرکت تسلیم دارند.
شرکت سهامی کارخانجات ونك
۱ـ۳ آ ـ ۳۱۵۲۲

کاخ دانش

فادری ـ نرسیده بچهارراه اسلامبول

کلاسهای انگلیسی

دوره جدید کلاسهای انگلیسی زیر نظر استادفارغ‌التحصیل‌ازانگلستان تشکیل و پس از پایان تحصیل به دانشجویان دیپلم Lower Cambridge داده‌خواهد شد.

کاخ دانش

فادری ـ نرسیده بچهارراه اسلامبول

کلاس خیاطی

دوره مقدماتی و عالی کلاسهای خیاطی را با متد کرلاوین پاریس زیر نظر استاد فارغ‌التحصیل از برلین و پاریس در کاخ دانش فراگیرید ویك عمر از پرداخت پول خیاط راحت شوید.

کاخ دانش

فادری ـ نرسیده بچهارراه اسلامبول
آ ـ ۲۳۸۴۰

رابطهای پزشکی اطلاعات

دکتر محمدرضا مسعد
رزیدنت سابق بیمارستانهای امریکا درمان قطعی بیماریهای مقاربتی دروازه دولت روبروی ساختمان‌قیافت تلفن ۳۰۲۵۴۸ ـ پذیرائی عصر ها از ساعت ۵ الی ۸ بعد از ظهر.

دکتر دانشگر
امراض مقاربتی و جلدی وسوزاك تازه و کهنه ورم پرستات ضیق مجرا سستی و بواسیر امراض زنانه و نازائی خیابان سپه مقابل بستخانه تلفن ۳۰۲۴۱۶

دکتر عباس‌نیك‌نژاد
متخصص از دانشگاه پاریس در بیماری های معده ـ روده ـ کبد ـ لوز المعده ـ درمان بواسیر بدون‌عمل فیستول ـ فیسور بامتد موثر
دروازه شمیران خیابان گرامی

دکتر رفیعی
متخصص بیماریهای جهاز هاضمه
از دانشگاه پاریس معده، کبد، روده ـ پذیرائی ٤ تا ٨ بعد از ظهر خیابان جامی اول کوچه پاریس تلفن ۶۳۰۶۰

دکترا ـ پولوسا
متخصص بیماریهای‌مقاربتی مجاری ادرار و تناسلی خیابان فردوسی بالا کوچه صادق تلفن ٤٦٥٨٩ پذیرائی صبح و عصر

دکتر رحمانی
متخصص امراض اعصاب و روح از دانشگاه لندن خیابان پهلوی بالاتر از چهار راه امیر اکرم تلفن ٤٥١١٤ پذیرائی صبح و عصر

دکتر مرتضی شریفی
متخصص امراض قلب و عروق از دانشگاه پاریس خیابان جامی ـ خیابان استخر ـ اول کوی خواجو پذیرائی عصر ها ـ تلفن ٤٩٧٤٨

بلی کلنیك
دکترصدیقی ـ دکترمجاهدی
رزیدنت سابق بیمارستانهای امریکا بیماری های داخلی اطفال. مقاربتی ترك‌تریاك وسایر موادمخدره ترك‌الکل مجهز به دستگاه های رادیو سکپی و اثروسل ترابی (بخور پنی سیلین و غیره) دیاترمی
پذیرائی بعد از ظهر ها و ایام تعطیل و شبها تا صبح خیابان شاه رو بروی مسجد سجاد شماره تلفن ٤٩٥٢٦

دکتر معانی
امراض مقاربتی ـ مجاری ادرار ـ معالجه سوزاك تازه و کهنه ـ ورم پروستات و سستی و ناتوانی ـ ضیق مجرا امراض زنانه ـ خیابان فردوسی مقابل بانك ملی مرکز

صورت کشیك دائم آقایان پزشکان دریکماه آذر ۱۳۳۹
آقایان دکتر حسن فامیلی خیابان شاه بیست متری اول دکتر اسلام دوست خیابان حشمت‌الدوله چهارراه گلشن تلفن (۲۳۰۶۷) دکتر محمود انگجی خیابان دروازه دولت مقابل پمپ‌بنزین تلفن (۳۵۱۴۴) دکتر خلیل رسولی خیابان امیرآباد خیابان نصرت کاشی ٦٥ دکتر کرامت الله فرهودی خیابان شاهرضا چهارراه پل چوبی تلفن (۳۸۵۱۰) دکتر مهرداد پاك‌نیا خیابان اذربایجان چهارراه خوش‌تلفن (۶۵۰۷۳) دکتر محمد تقی اسفندیاری خیابان شاهپور چهارراه مختاری تلفن (۲۰۹۱۸) دکتر حسین منشی زاده خیابان مولوی بازارچه قنات آباددکتر غلامحسین مهر علی خیابان سلسبیل (چهارراه) تلفن (٦٦٦٦٠) دکتر سید علی میر احمدی خیابان هاشمی بین چهارراه قصر دشت و جیحون (٦٣٦٨٥) دکتر کاظم نجم‌آبادی‌خیابان شاهرضا چهارراه بیمارستان پهلوی (٤٧٣٢٣) دکتر سید جعفر امیرحمزه خیابان ژاله ایستگاه بهنام پلاك ۱۶۳ (۳۲۸۱۰) دکتر محمود عالم خیابان شمیران مقابل سینما مولن‌روژ تلفن (۲٤٨٣٥) دکتر حسین فرهمندی‌سه راه امین حضور اول خیابان ری دکتر مسعود لاهیجانی خیابان امیر اباد کوچه ۰ نبر تلفن (٦٢٤٣٦) دکتر شاهپور سیاهپوش خیابان امیریه ایستگاه البرز جنب مسجد فخریه ـ دکتر علی نصری خیابان شاهرضا جنب سینما دیانا کوچه انوار دکتر علی اصغر سعادت شمیران نیاوران روبروی بهداری شمیرانات دکتر نادر یاسمین خیابان نواب شمالی چهارراه لولاگر دکتر حسین گلستانیان خیابان خواجه نظام‌الملك ایستگاه مدرسه ـ دندانپزشکی و دندان سازی شاداب خیابان ری اول صدرالاشراف دکتر صانعی دندانپزشك خیابان‌تخت جمشید انصاری تلفن (٤٥٠٢١) دکتر حسین احمدی میدان ثریا کوچه پلیس شماره ۱۷ دکتر حسن داروگر خیابان تخت جمشید خیابان وصال شیرازی روبروی ۸ر۳۰ بعد از ظهر
داروخانه پارك ـ کوچه‌ایران ـ شماره ۲۹

امشب بکدام سینما میروید؟

سینماهای درجه یك

سینما آسیا (تلفن :۴۳۹۰۹)
چابکترین تیرانداز (وایداسکرین ـ دوبله بفارسی) باشرکت : گلن‌فورد ـ جین‌کرین. شروع : ۱۰ ونیم صبح ـ ۳ـ۵ـ۷ـ۹ بعد از ظهر.

سینما امپایر (تلفن: ۶۷۳۵۴)
مرد پوشالی (دوبله‌بفارسی) باشرکت: پیتروجرمی ـ لوئیزلاتوچه. شروع: ۱۰وسه ربع صبح ۳ـ۵ـ۷ـ۹ بعد از ظهر.

سینما ایران (تلفن :۳۶۳۵۴)
آفت زندگی «مرفین» با شرکت: جعفری ـ شهلا ـ روانبخش. شروع: ۱۰ر۳۰ صبح ـ ۲ر۳۰ ـ ٤ر۳۰ ـ ٦ر۳۰ ـ ۸ر۳۰ بعد از ظهر

سینما رویال (تلفن:۴۹۷۸۵)
چابکترین تیرانداز (وایداسکرین ـ دوبله بفارسی) باشرکت : گلن‌فورد ـ جین‌کرین. شروع : ۱۰ ونیم صبح ـ ۲ونیم ـ ٤ونیم ـ ٦ونیم ـ ۸ونیم بعداز ظهر.

سینما زهره (تلفن :۳۰٤۸۰۸)
رعد در آفتاب (ویستاویژن ـ رنگی ـ دوبله بفارسی) باشرکت : سوزان هیوارد ـ جف چندلر شروع ۱۰ر۳۰ صبح ـ ۲ر۳۰ ـ ٤ر۳۰ ـ ٦ر۳۰ ـ ۸ر۳۰ بعد از ظهر

سینما کریستال (تلفن :۳۷۶۷۵)
رعد در آفتاب (ویستاویژن ـ رنگی دوبله بفارسی) باشرکت : جف‌چندلر سوزان هیوارد. شروع ۱۰ر۳۰ صبح ـ ۲ر۳۰ ـ ٤ر۳۰ ـ ٦ر۳۰ ـ ۸ر۳۰ بعداز ظهر

سینما حافظ (تلفن:۳٤۰۷٤)
مرد شماره یك (دوبله‌بفارسی) باشرکت: ادی کنستانتین ـ دان آدامز. شروع: ۱۰ر۳۰ صبح ـ ۲ر۳۰ ـ ٤ر۳۰ ـ ٦ر۳۰ ـ ۸ر۳۰ بعداز ظهر

سینما دوایوین (تهران پارس)
بمناسبت تغییر فصل تعطیل است

سینما دنیا (تلفن : ۳۳۸۱۲)
مرد پوشالی (دوبله‌بفارسی) با شرکت: پیترو جرمی ـ لوئیز اولانوچه شروع ۱۰ر۳۰ صبح ـ ۲ر۳ ـ ٤ر۳۰ ـ ٦ر۳۰ ـ ۸ر۳۰ بعد از ظهر

سینما دیانا (تلفن : ٤۲۰۱۰)
آفت زندگی «مرفین» با شرکت: جعفری ـ شهلا ـ روانبخش. شروع: ۱۰ر۳۰ صبح ـ ۲ر۳۰ ـ ٤ر۳۰ ـ ٦ر۳۰ ـ ۸ر۳۰ بعد از ظهر

سینما رویال (تلفن:۴۹۷۸۵)
چابکترین تیرانداز (وایداسکرین ـ دوبله بفارسی) باشرکت : گلن‌فورد ـ جین‌کرین. شروع : ۱۰ ونیم صبح ـ ۲ونیم ـ ٤ونیم ـ ٦ونیم ـ ۸ونیم بعداز ظهر.

سینما پالاس تلفن ٤٤۲۵۵
یك میلیون سال قبل از میلادمسیح (دوبله بفارسی) باشرکت : ویکتور ماتیور. شروع: ۱۰ر۳۰ صبح ـ ۳ـ۵ـ۷ـ۹ بعد از ظهر.

سینما پارك (تلفن : ۳۹۶۳۷)
قایقرانان ولگا (سینما سکوپ ـ رنگی ـ دوبله بفارسی) باشرکت : جان درك ـ الزا مارتینلی شروع : ۱۰ر۳۰ صبح ـ ۲ر۳۰ ـ ٤ر۳۰ ـ ٦ر۳۰ ـ ۸ر۳۰ بعد از ظهر

سینما چارلی (تلفن :۶۸٤۶۱)
بابوسه شروع شد (سینماسکوپ ـ رنگی ـ دوبله بفارسی) باشرکت : گلن‌فورد ـ دبی‌رینولدز. شروع : ۱۰ونیم صبح ـ ۲ونیم ـ ٤ونیم ـ ٦ونیم ـ ۸ونیم بعد از ظهر.

سینما دیانا (تلفن : ٤۲۰۱۰)
آفت زندگی «مرفین» با شرکت: جعفری ـ شهلا ـ روانبخش. شروع: ۱۰ر۳۰ صبح ـ ۲ر۳۰ ـ ٤ر۳۰ ـ ٦ر۳۰ ـ ۸ر۳۰ بعد از ظهر

سینما رویال (تلفن:۴۹۷۸۵)
چابکترین تیرانداز (وایداسکرین ـ دوبله بفارسی) باشرکت : گلن‌فورد ـ جین‌کرین. شروع : ۱۰ ونیم صبح ـ ۲ونیم ـ ٤ونیم ـ ٦ونیم ـ ۸ونیم بعداز ظهر.

سینما زهره (تلفن :۳۰٤۸۰۸)
رعد در آفتاب (ویستاویژن ـ رنگی ـ دوبله بفارسی) باشرکت : سوزان هیوارد ـ جف چندلر شروع : ۱۰ر۳۰ صبح ـ ۲ر۳۰ ـ ٤ر۳۰ ـ ٦ر۳۰ ـ ۸ر۳۰ بعد از ظهر

سینما کریستال (تلفن :۳۷۶۷۵)
رعد در آفتاب (ویستاویژن ـ رنگی دوبله بفارسی) باشرکت : جف‌چندلر سوزان هیوارد. شروع ۱۰ر۳۰ صبح ـ ۲ر۳۰ ـ ٤ر۳۰ ـ ٦ر۳۰ ـ ۸ر۳۰ بعداز ظهر

سینما حافظ (تلفن:۳٤۰۷٤)
مرد شماره یك (دوبله‌بفارسی) باشرکت: ادی کنستانتین ـ دان آدامز. شروع: ۱۰ر۳۰ صبح ـ ۲ر۳۰ ـ ٤ر۳۰ ـ ٦ر۳۰ ـ ۸ر۳۰ بعداز ظهر

سینما هولن‌روژ (تلفن:۳۰۳۰۳۰)
رعد در آفتاب (ویستاویژن ـ رنگی ـ دوبله بفارسی) باشرکت: سوزان‌هیوارد ـ جف‌چندلر. شروع: ۱۰ر۳۰ صبح ـ ۲ر۳۰ ـ ٤ر۳۰ ـ ٦ر۳۰ ـ ۸ر۳۰ بعداز ظهر

سینما دریا (تلفن:۶۷۲۵۳)
مرد پوشالی (دوبله‌بفارسی) باشرکت: پیتروجرمی ـ لوئیزلاتوچه. شروع: ۱۰وسه ربع صبح ۳ـ۵ـ۷ـ۹ بعد از ظهر.

سینما ایران (تلفن :۳۶۳۵٤)
آفت زندگی «مرفین» با شرکت: جعفری ـ شهلا ـ روانبخش. شروع: ۱۰ونیم صبح ـ ۲ر۳۰ ـ ٤ر۳۰ ـ ٦ر۳۰ ـ ۸ر۳۰ بعد از ظهر

سینما رویال (تلفن:۴۹۷۸۵)
چابکترین تیرانداز (وایداسکرین ـ دوبله بفارسی) باشرکت : گلن‌فورد ـ جین‌کرین. شروع : ۱۰ ونیم صبح ـ ۲ونیم ـ ٤ونیم ـ ٦ونیم ـ ۸ونیم بعداز ظهر.

سینما پاریس (تلفن: ٤۲۲۲۰)
سه ملوان در پاریس (رنگی) با شرکت تونی کورتیس ـ جین ـ نلسون شروع : ۱۰ و نیم صبح ـ ۳ـ۵ـ۷ـ۹ بعد از ظهر

سینما رکس (تلفن:۳٤۱۶۹)
چابکترین تیرانداز (وایداسکرین ـ دوبله بفارسی) باشرکت : گلن‌فورد ـ جین‌کرین. شروع : ۱۰ ونیم صبح ـ ۲ونیم ـ ٤ونیم ـ

جوایز:

یك اتومبیل لوکس و زیبا

ویك بلیط هواپیمائی دوسره..

ازاین جمعه مجله «اطلاعات هفتگی» شماره گذاری می شود وجایزه اول آن یك اتومبیل بسیار لوکس و زیباست که یکی ازنمایندگیهای اتومبیل دراختیار ماگذاشته است.

کادو برای تمام عروسان..

شب این جمعه در مراکز استانهای ایران، درهرخانه‌ای که جشن عروسی باشد «اطلاعات هفتگی» بعروس خانم کادو خواهد داد... ترتیب این‌کار خیلی ساده است، اگر شب جمعه هفته آینده در خانه شما جشن عروسی است در تهران ویادر مراکز استانها لطفا نماینده اطلاعات را خبرکنید، نماینده اطلاعات باتفاق نماینده شرکت مسافربری«میهن‌تور» در مجلس جشن حاضر شده وبرای عروس خانم کادوخواهند داد، جوایز عروسی را «میهن‌تور» پخش میکند.

چهار خواننده معروف..

از جوایز متنوع دیگر «اطلاعات هفتگی» یکی هم‌اینست که اگر یکی ازشماره‌های مجله شما برنده شود یکی از خوانندگان معروف در جشن عروسی ویا مجلس خانوادگی شما حاضر شده وافتخارا برای شما و مدعوین ویا تنهابرای خودتان آواز خواهند خواند،این خوانندگان‌معروف‌عبارتنداز:

الهه پوران

باسمین ویگن

شما هرکدام را انتخاب کنید بخانه‌تان خواهند آمد و هر تصنیف وآوازی بخواهید برایتان خواهند خواند.

آرایش مجانی عروسها...

همچنین از جمله جوایز متنوع هفتگی هشت تن برنده خواهیم داشت که می‌توانند عروس خانواده خود ویا اقوام ودوستانشان را بوسیله مجله بسالن «دیانا» معرفی کنند، آرایشگاه دیانا مجانا عروس‌خانم را آرایش خواهد کرد ... برندگان یکماه فرصت خواهند داشت که دراین مدت عروس خودرا به آرایشگاه دیانا ببرند ...

وفراموش نکنید به‌برنده خوشبخت خود یك بلیط دو سره از تهران به روم درجه توریست ۳۰ روزه هواپیمائی بی. او.ا. سی (پیشرو جهانی‌مسافرت باجت)راهدیه‌میکند..

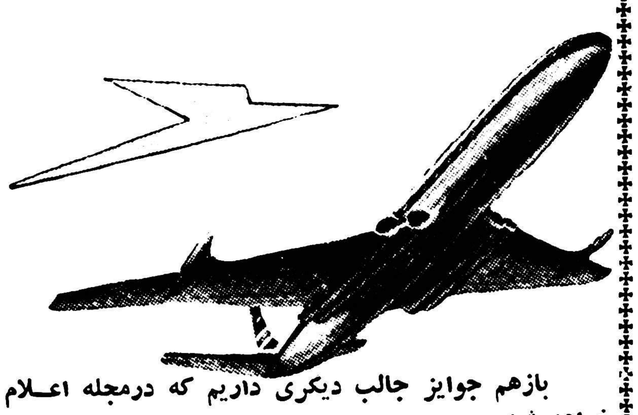

بازهم جوایز جالب دیگری داریم که درمجله اعلام خواهد شد ...

روزجمعه، یکروز فراموش نشدنی است ... اطلاعات هفتگی بابیست سال تجربه‌وفکرتازه، بایکدنیا ابتکار و زیبائی همراه یك ضمیمه کوچولو و خوشگل بخانه شمامی‌آید ...

این جمعه هزارمین شماره «اطلاعات هفتگی»باداستانهای بسیار زیبای ایرانی ـ رپرتاژهای جالب، صدها عکس و مطلب خواندنی دست بدست خواهدگشت ولی مابشما توصیه میکنیم‌که ازهم‌اکنون‌بروزنامه فروش‌سرکوچه‌خودتان بسپارید که صبح جمعه مجله اطلاعات هفتگی را باضمیمه رایگان بدرخانه‌تان بیاورد ... والا بازهم نایاب خواهد شد ومجبور خواهید شد آنرا بدوسه برابر قیمت‌خریداری‌کنید

خبرها و فعالیتهای انتخاباتی

دیشب شورای مرکزی حزب مردم تشکیل شد

بجای آقای علم‌که از عضویت کمیته مرکزی کناره‌گیری کرده، مهندس فروغی انتخاب شد

مهندس محسن فروغی

از ساعت چهار و نیم بعد از ظهر دیروز مجلسه شورای مرکزی حزب مردم‌با حضور اعضای شورای‌مرکزی در محل حزب تشکیل گردید.

در این جلسه آقای پروفسور عدل دبیر کل حزب پیشنهاد کرد که چون آقای علم از عضویت کمیته مرکزی حزب کناره‌گرفته است شخص‌دیگری از طرف شورای حزب بعضویت‌کمیته‌انتخاب شود، روی این پیشنهاد اخذرای بعمل آمد در نتیجه آقای مهندس محسن فروغی باتفاق آراء بعضویت کمیته مرکزی حزب برگزیده شد.

سپس درباره روش حزبی‌وچگونگی شروع فعالیتهای انتخاباتی بحث و گفتگو بعمل آمد و آقای مهندس‌مقدم شمه ای در باره انتخابات گذشته حزب مردم صحبت کرد.

آنگاه آقای مهندس والا پیرامون روش حزب و امور تشکیلاتی و صلاحیت نامزد ها مطالبی بیان داشت

بعد آقای دکتر موسوی در باره روشهای حزبی صحبت کرد و از دبیر کل حزب تقاضا کرد افرادی را که علیه حزب تبلیغات سوء میکنند مورد مواخذه قرار دهد و در صورت لزوم آنها را محاکمه حزبی نموده و اخراج نمایند.

آقای دکتر موسوی‌اشاره بنامه‌ای کرد که یکی از اعضاء نوشته و بین افراد توزیع کرده است و بنویسنده آن حملاتی کرد.

آقای مهندس سعید هدایت قائم مقام دبیرکل گفت این‌نامه بکمیسیون رسیدگی احاله شده تاپس‌از رسیدگی کامل جواب آن داده شود و توضیح داد که از این پس لازم است افراد انظباط حزبی رابیش ازپیش‌مراعات نمایند.

جلسه شورا ساعت ۷ بعد از ظهر پایان یافت.

درباره کاندیداهای انتخاباتی، از دادگستری سؤال می‌شود

این تصمیم را کمیسیون انتخابات شهرداری اتخاذ کرد

بطوریکه امروز از فرمانداری تهران کسب اطلاع شد. باوجود اینکه از طرف کمیسیون پنج‌نفری انتخابات انجمن‌شهربه کلیه‌داوطلبین اعلام شد که می‌بایستی برگ عدم سوءسابقه خود را بفرمانداری‌تسلیم کنند و داوطلبین نیز این برگ را برای فرمانداری فرستادند معهذا کمیسیون پنج نفری تصمیم دارد که درباره صلاحیت بعضی از کاندیدای انتخابات انجمن شهر از مقامات دادگستری سئوال نماید.

بدین ترتیب تصور نمیرود که‌در این هفته اسامی کاندیدای انجمن شهر تهران از طرف کمیسیون‌پنج نفری اعلام گردد.

خلخال

امروز اطلاع رسید: انتخابات انجمن شهر خلخال انجام گردیدو نمایندگان انجمن از طرف مردم انتخاب شدند.

در بروجرد

خبرنگار ما در بروجرد گزارش میدهد آگهی انتخابات انجمن شهر بروجرد از طرف فرمانداری این شهرستان منتشر شد و هم اکنون کاندیدا های عضویت انجمن شهر برای احراز پیروزی خود تلاش می کنند.

در خوی

طبق گزارش خبرنگار ما در خوی بمناسبت شروع انتخابا ت‌انجمن‌شهر که قرار است ظرف ده روز آینده انجام شود آقای بختکی شهردار این شهرستان برضائیه احضارشد وبجای وی موقتا آقای مهندس شاهسونی بسمت کفیل‌شهرداری‌انتخاب گردید و از دیروز شروع بکار کرد.

در زنجان

گزارش خبرنگار ما در زنجان حاکی استکه اولین کمیسیون تشکیل انجمن شهر زنجان‌درسالن فرمانداری این شهرستان با حضور فرماندار تشکیل گردیدو قرار شدآگهی‌مربوط به قبول تقاضا های کاندیدا ها از طر ف‌فرمانداری در شهر و حومه «خرمدره و ابهر» منتشر شود ضمنا آقای عدالت قدیمی بازرس وزارت کشور جهت نظارت بر انتخابات انجمن شهر بزنجان وارد شد و پس از شرکت در کمیسیون مزبور بصوب حومه عزیمت کرد. مشارالیه تا پایان انتخابا ت انجمن‌شهردر زنجان‌خواهد بود.

حزب مردم اطلاعیه‌ای درباره انتخابات صادر میکند

امروز آقای مهندس هدایت‌قائم‌مقام دبیرکل حزب مردم به خبرنگار ما گفت: درجلسه دیروز شورای مرکزی مقرر شد که حزب مردم اطلاعیه‌ای پیرامون انتخابات صادر کند ودر اطلاعیه مزبور ازکسانیکه داوطلب نمایندگی مجلس شورای ملی هستند بخواهد تاپرسشنامه مربوطه را تکمیل و بدبیرخانه‌حزب ارسال دارند.

ضمنا قرار شد کمیته مرکزی پس‌از رسیدگی بصلاحیت داوطلبین کاندیداهای نمایندگی مجلس را معین کند.

رهبر حزب ملیون مسافرتهای انتخاباتی نخواهدکرد

امروز از حزب ملیون کسب‌اطلاع شدکه آقای دکتر اقبال رهبرحزب ملیون در انتخابات جدید بمسافرت های انتخاباتی نخواهد پرداخت.

آقای دکتر اقبال در انتخابات گذشته بعنوان رهبر حزب ملیون بمراکز کلیه استانهای کشور مسافرت کرد ونطقهای انتخاباتی مفصل و پرحرارتی ایراد نمود.

درحزب ملیون گفته شد که اینبار بجای رهبر حزب، آقای دکترامامی به مسافرت خواهد پرداخت.

آقای‌دکتر امامی درمراکزاستانها نطق‌های انتخاباتی ایراد خواهدکرد

امروز گفته شد که رهبر حزب ملیون‌درانتخابات‌جدید کاندیداهای نمایندگی‌مجلس شورای‌ملی‌نخواهد بود.

درانتخابات جدید:

سه نفر ازکاندیداهای سابق حزب مردم شرکت نمیکنند

یکی از اعضای مطلع‌حزب مردم بخبرنگار ما گفت: در انتخابات آینده مجلس شورایملی در لیست کاندیدا های حزب مردم از تهران تغییراتی داده خواهد شد، درحال حاضر سه‌نفر از کاندیدا های قبلی حزب مردم در انتخابات آینده شرکت نخواهند کرد و این سه‌نفر عبارتند از آقایان اسداله اعلم‌دبیر کل سابق حزب مردم، دکتر عمید و دکتر محمد محسن شریف‌امامی آقای علم فعلا در امریکا بسر می برد و آقای دکتر عمید نیز برای انتخابات سنا در نظر گرفته شده و آقای دکتر محمد محسن‌شریف امامی اصولا فعالیت حزبی‌نخواهد داشت چون وی بمعاونت وزارت بهداری منصوب شده است وعقیده دارد که در این سمت نمیتوان‌برای وکالت فعالیت کرد. بقیه کاندیدا های حزب مردم از تهران درصورت تصمیم کمیته مرکزی حزب فعالیت خواهند کرد.

هنوز وضع منفردین روشن نیست

امروز آقای درخشش بخبرنگار ما گفت هنوز وضع جدید منفردین روشن و معلوم نیست ولی البته فعالیت دوستان سابق ما بزودی با شکل تازه‌ای شروع خواهد شد. فعلا تماسها و جلسات مقدماتی منفردین که هنوز شکل خاصی نگرفته است شروع شده‌است.

وی افزود: باابطال انتخابات گذشته لکه ای از دامن مشروطیت ایران برداشته شد وی گفت‌البته بحث‌دراین نیست که تنهاانتخابات آزاد نبود چون ممکن‌است‌انتخاباتی آزاد نباشد ولی افراد سالمی رابه مجلس بفرستند ولی متاسفانه در انتخابات گذشته این منظور هم عملی نشد.

بااین ترتیب باید دانست که ابطال انتخابات یك موضوع‌بیسابقه در تاریخ مشروطیت ایران بود که آنهم براثر توجه خاص ذات‌شاهانه عملی گردید.

آقای درخشش گفت‌من امیدوار هستم وضع انتخاباتی که هم‌اکنون در آستانه آن هستیم طوری‌باشد که کلیه نظریات مردم تامین گرددولی ما برای پیروزی کاندیدا های منفرد فعالیت خواهیم کرد.

درباره احزاب باید بگویم که‌من اصولا باهمکاری با حزب مخالفم و بخصوص درباره احزاب ایران هم نظریاتی دارم که البته در جای خود بیان خواهم کرد.

تاثیر شریعت اسلام در حقوق بین‌الملل

امروز کسب اطلاع شد که روز یکشنبه بیستم آذرماه آقای سناتور دکتر متین دفتری به ژنو حرکت خواهد کرد تادر کمیته اجرائیه بین‌المجالس که در چهاردهم و پانزدهم دسامبر در این‌شهرتشکیل میشود شرکت کند. سناتوردکتر متین دفتری در کنفرانس اخیر بین‌المجالس در توکیو بعضویت کمیته اجرائیه برگزیده شد. این کمیته امور اداری بین‌المجالس را تدوین و تنظیم میکندوجمعا هشت عضو دارد.

آقای دکتر متین دفتری پس‌از آن به برلن حرکت میکند تا به دعوت دانشگاه این شهر پیرامون (تاثیر شریعت اسلام در حقوق بین‌الملل) کنفرانسهائی بدهد

ارقام ریز هزینه

بقیه ازصفحه اول

را در سه یا چهار قسط در اختیار سازمان مربوطه میگذاریم و اگر سازمانی از قسط اول خود بموقع استفاده نکرد آن قسط از بین میرود. باین ترتیب کنترل دقیقی در اجرای برنامه ها بوجود می آید که کندی و رکود و عدم توجه را از بین میبرد.

وزیر دارائی در مورد بودجه‌سال جاری اظهار داشت این بودجه‌تابحال بخوبی اجرا شده است و بقیه آنهم اجرا میشود و تعطیل مجلس شورای ملی هم در اجرای آن تاثیری‌نکرده است. در سالهای قبل در موقع تسلیم بودجه به مجلس یك بودجه چهار دیواری تقدیم میشد و بعددر ماه دهم و یازدهم تازه بودجه‌تفصیلی تنظیم و تسلیم میشد در نتیجه عملا از اضافه اعتبارات نمی توانستند استفاده کنند اما در سال جاری ما بودجه تفصیلی را با بودجه کل تقدیم کردیم وکمیسیون بودجه هم با فعالیت زیاد و توضیحات فراوان ما آنرا تصویب کردودر نتیجه در مدت فترت‌مادچار ناراحتی نشدیم.

افزایش درآمد

بقیه از صفحه اول

که بشهر ها کوچ میکنند وتامین توزیع عادلانه‌تر در آمد ها .بنظر سازمان برنامه توسعه اقتصادی در آینده نباید ببهای عدم توازن در پرداخت های خارجی و ترقی‌سریع قیمت ها و دشواری زندگی ومعیشت اکثریت مردم تمام شود بلکه باید با حفظ آن توازن و نگهداری‌ثبات نسبی سطح قیمتها -برای جمعیت ایران که سرعت ۲٫۵ در صد در سال‌روبازدیاد است زندگی بهتر و آسوده‌تر و درآمد مکفی تهیه کرد و دستگاه مالیاتی کشور را طوری تنظیم نمود کـه مسئولیت اساسی تامین زوسائل رفاه و تعلیم وتربیت وبهداشت انبوه مردم بعهده‌اشخاص توانگر نهاده شود معذلك دیگرافراد هم بلید در عمران مملکت نه فقط معنا بلکه از جهت مادی نیز شریك و سهیم باشند و تنها هنگامی‌برنامه سوم که بنفع مردم تنظیم میشود بموفقیت کامل نائل خواهد شدکه اندوخته مالی و نیروی معنوی وکار مردم پشتیبان آن باشد. برنامه سوم برای‌نقش مردم چه درسرمایه‌گزاری و چه در سایر امورعمرانی اهمیت خاصی قائل خواهد شد و مثلا هر کجا که موسسات‌خصوصی و ابتکارات اشخاص بطور موثرتر و مفیدتر ازعهده خدماتی برآیددولت از مداخله مستقیم امتناع نموده به وظیفه ارشاد و رهبری و تشویق اکتفا کرد.

وزیر مشاور و سرپرست سازمان برنامه سپس افزود سازمان برنامه با تماس با وزارت دارائی‌و مقامات اقتصادی مسئول مملکتی هم اکنون مشغول محاسباتی درباره منابع‌مالی احتمالی دولت در طی دوره برنامه سوم است و مقداری را که برای نیل بدرجه رشد اقتصادی وافزایش تولید ملی مورد نظر و ضروری‌است و میباید در زمینه های مختلف سرمایه گذاری شود قریبا معلوم خواهد داشت. هر یك از برنامه های عمرانی سهمی در وصول‌بهدف های کلی دارد و بستگی کامل‌بین این برنامه ها منظور نظر خواهد بود.

انتصابات فرهنك استان تهران

امروز در فرهنك استان تهران این انتصابات بعمل آمد:

آقای محمد زنده‌نام‌رئیس‌فرهنك حومه تهران بریاست فرهنك شمیرانات، آقای عزت‌اله والارئیس اداره امور تربیتی دانش‌آموزان به ریاست اداره بازرسی فرهنك‌استان

آقای کاظم مزینی رئیس فرهنك شمیرانات بریاست اداره‌امورتربیتی دانش‌آموزان.

آقای مرتضی خجندپور رئیس اداره بازرسی فرهنك‌استان‌بریاست اداره فرهنك حومه تهران.

آقای محمد صادق‌صدری‌حمایدار فرهنك شمیرانات در اختیار اداره کل کارگزینی گذاشته شد.

مذاکرات

بقیه از صفحه اول

گلی نثار کردند.

برنامه امروز

آقای نخست‌وزیر ناهار امروز بطور خصوصی در منزل صدراعظم افغانستان میهمان والاحضرت‌سردار محمدداودخانه بود و قرار است‌بعداز ظهر از موزه کابل دیدن نماید.

در پایان ناهار امروز نخست‌وزیران دوکشور مذاکرات خود رادراطراف دوستی ایران و افغانستان آغاز کردند.

امشب از طرف صدر اعظم‌افغانستان در هتل کابل ضیافت رسمی بشام ترتیب داده خواهد شد.

دیشب رادیو کابل طی برنامه خاصی اخبار مربوط بمسافرت نخست‌وزیر ایران را پخش کرد.

مذاکرات سیاسی

تهران -۲۹ نوامبر - خبرگزاری فرانسه - آقای شریف امامی نخست وزیر ایران امروز بامداد در راس هیئت نمایندگی ۱۲ نفری برای یك دیدار چهار روزه از تهران رهسپار کابل شد.

آقای نخست وزیر بخبرنگاران اظهار داشت برای بازدید از نخست‌وزیر افغانستان که در پائیزگذشته سفر دوستانه‌ای بایران کرده بود بکابل میرود ودرنظر دارد در مورد تمام مسائل مورد علاقه دو کشور برادر بامقامات افغانی مذاکره کند.

آقای شریف امامی تصریح کردکه در مدت اقامت خود در کابل میخگونه قراردادی باافغانستان امضاء‌نخواهدکرد درمحافل مطلع گفته میشود که این مسافرت نشانه تمایل دو طرف به برقراری روابط وسیع تری بین دو کشور مخصوصا درزمینه مسائل اقتصادی است.

همین محافل خاطرنشان میکنندکه ایران و افغانستان هردو با شوروی دارای مرز مشترك بسیار طولانی هستند و تصریح‌میکنند وجودمعاون وزارت امورخارجه ایران در بین هیئت نمایندگی این‌کشور نشان‌میدهد که مسائل سیاسی نیز در مذاکرات کابل مورد بررسی قرار خواهدگرفت

امضای قرار داد فرهنگی

تهران - ۲۹ نوامبر - یونایتد پرس - آقای شریف امامی‌نخست‌وزیر امروز برپاست هیئتی مرکب از دوازده نفر بکابل عزیمت کرد.

هیئت ایرانی برای پنج روز در کابل اقامت میکند. و یك قرارداد فرهنگی بین ایران و افغانستان‌امضا خواهد کرد.

هیئت ایرانی برای حل و فصل اختلاف چند صدساله دوکشور برسرتوزیع آبهای رودخانه هیرمند نیز کوشش خواهند کرد.

برنامه مسافرت

بقیه از صفحه اول

برپا میشود.

ملکه‌انگلستان بامداد روز شنبه سیزدهم اسفند با هواپیما باصفهان مسافرت خواهند کردواز بناهای‌تاریخی آنشهر دیدن خواهند نمود وروز بعد عازم شیراز خواهندشد وپس‌از بازدید آثارتخت جمشید عصرهمانروز بتهران باز خواهند گشت.

عصرروز یکشنبه چهاردهم اسفندراز طرف ملکه انگلستان بافتخار شاهنشاه وملکه ایران ضیافتی بشام در محل سفارتکبرای انگلیس در تهران‌ترتیب داده میشود.

ملکه انگلستان ظهر روز دوشنبه پانزدهم اسفند تهران را ترك خواهند نمود.

خبرنگار ماکسب‌اطلاع کرده است که ترتیباتی فراهم میشود که‌هرچه باشکوهتر از معظم لها استقبال و پذیرائی گردد.

خبرنگارما کسب اطلاع کرده‌است که‌چندی قبل چندتن از درباریان و خلبانان مخصوص ملکه انگلستان مسافرتی بتهران کرده‌و بامقامات دربار شاهنشاهی برای تنظیم برنامه و تهیه مقدمات سفررسمی ملکه انگلستان تبادل نظر لازم بعمل آورده‌اند.

همچنین خلبانان مخصوص ملکه انگلستان از فرودگاههای اصفهان و شیراز دیدن کرده‌اند.

خبرنگارما اضافه میکند که پنجاه خبرنگار انگلیسی دراین سفر بایران خواهندآمد.

امروزیك‌مقام‌نزدیك بسفارت‌انگلیس درتهران بخبرنگار ما گفت که‌مقامات انگلیسی در تهران تاقبل ازپایان ماه ژانویه (اواسط‌بهمن) مطالب رسمی درباره سفر ملکه دراختیار مطبوعات نخواهند گذارد ولی ازآن تاریخ‌ببعد وابسته مطبوعاتی‌سفارت‌مرتبا کنفرانس مطبوعاتی ترتیب خواهد داد.

تذکر لازم

درمورد آگهی آقای سیدحسین واقفی در روزنامه اطلاعات مورخه ۱۳۳۹٫۹٫۶ مبنی‌براینکه سفته به امضاء اینجانب و به‌سررسید ۱۳۳۹٫۱۲٫۲۵ داشته و مفقودنموده است اصل موضوع سفته و اظهار ایشان مورد تکذیب است.

محمد جواد مظفریان

نمایشگاه آثار هنرهای ملی درمناطق نفت‌خیز

روز بیستو یکم آذرماه نمایشگاهی از هنرهای ملی و صنایع دستی ایران که‌درکارگاههای اداره هنرهای زیبای کشور ساخته شده درآبادان تشکیل میگردد.

از آغاز مهرماه تاکنون‌این دومین نمایشگاهی است که‌باهتمام شرکت‌ملی نفت ایران وشرکت های عامل‌وهنرهای زیبای کشور درمناطق نفت‌خیز جنوب تشکیل می‌یابد.

اولین نمایشگاه شامل تابلوهائی ازدونقاش هنرمند آقایان ویشکائی و اویسی‌بود و نمایشگاه دوم شامل نمونه هائی چنداز هنرهای ملی است.

منظور ازتشکیل این‌نمایشگاه، شناساندن آثار واشیائی است که‌جزو هنرهای ملی کشور بشمار می‌آید و هرکدام درحد خود ارزش جهانی‌دارد.

درنظراست که‌پاره‌ای ازاشیاء این نمایشگاه بضمیمه اشیاء نفیس دیگری که‌در اختیار هنرهای زیبای کشورقرار دارددرتابستان آینده به‌تبریز انتقال یابدو بمعرض تماشاگذاشته شود.

آقای علمی کریمی ازطرف‌هنرهای زیبای کشور نظارت‌برنمایشگاه مزبور رابعهده دارد.

این نمایشگاه تاروز بیستو پنجم آذر درآبادان ادامه خواهد داشت.

سپس‌روز بیست‌ونهم آذرماه در شهر مسجدسلیمان تشکیل میبابدو تا روز دوم‌دی‌ماه مفتوح‌خواهدبود وسرانجام روزششم دیماه درآقاجاری برپامیگردد وتاروز ششم دی‌گشوده خواهد ماند.

برای جلوگیری ازانفجار دیك بخار کارخانجات

آئین‌نامه مخصوصی برای حفاظت کارگران نوشته میشود

نظربااینکه بعضی از کارخانجات هنگام نصب دیك‌بخار در کارخانه خود رعایت مقررات حفاظی کارگران رانمیکنند ودرنتیجه حوادث و سوانح ناگواری پیش می‌آید که موجب صدمه ویا هلاکت کارگران می‌شود وزارت کار درنظرگرفت که آئین‌نامه خاصی‌برای دیك های بخار تهیه کند و بدین منظور درجلسه شورای عالی حفاظت فنی که با حضور معاونین وزارت‌خانه‌ها، دادگستری، بهداری، صنایع و معادن، کار ورئیس دانشکده فنی دروزارت کار تشکیل شد مذاکراتی در این خصوص انجام شد وطرح این آئین‌نامه مورد بررسی قرار گرفت.

طبق گزارش عملیات سال ۱۹۵۹ شرکت ملی نفت

تولیدنفت ۱۲٫۵ درصد نسبت بسال گذشته‌افزایش‌یافته‌است

ولی درآمد ایران ازنفت فقط ۶٫۱ درصد بالا رفته است

* ۵۰ درصد از درآمد نفت بسازمان برنامه وبیش از ۴۰ درصد بوزارت دارائی پرداخت شده است
* مصرف نفت تهران ۴۰ در صد مصرف نفت کلیه کشور است

امروز گزارش عملیات سال ۱۹۵۹ شرکت ملی نفت انتشار یافت.

طبق این گزارش، میزان تولید نفت خام در سال ۵۹ از میدانهای نفت واقع در حوزه کنسرسیوم و از میدان نفت شاه متجاوز از ۵۴ میلیون متر مکعب بوده که‌بامقایسه با میزان تولید سال ۵۸ بمیزان صدو شش میلیون متر مکعب یا ۱۲٫۵ در صد افزایش‌پیداکرده و ایران همچنان مقام‌ششم‌را در تولید نفت در جهان حفظ کرده‌است.

پالایشگاه آبادان و کرمانشاهان قریب هفده میلیون و نیم‌مترمکعب محصول داشته است که ۱۴ میلیون و ۴۰۰ هزار متر مکعب آن‌صادر شده است‌و سه میلیون و چهارصد هزار متر مکعب آن در داخله به مصرف رسیده است.

از محل تولید نفت خام و از ذخیره موجود در حدود ۳۳میلیون و ۸۰۰ هزار متر مکعب نفت خام توسط شرکت های بازرگانی‌عضو کنسرسیوم و وسیله شرکت ملی نفت صادر شده‌است.

و نیز متجاوز از ۱۶ میلیون‌متر مکعب نفت خام بحساب شرکت‌های بازرگانی مزبور جهت پالایش و صدور تحویل پالایشگاه آبادان شده‌است.

با این ترتیب رقم صادرات به حدود ۵۰ میلیون متر مکعب بالغ گردیده که با مقایسه میزان صادرات سال ۵۸ معادل‌پنج‌میلیون‌و هفتصد هزار متر مکعب یاسیزده در صد افزایش داشته است.

درآمد کشور از صادرات نفت جنوب بالغ‌بر ۹۳ میلیون و۷۴۰ هزار لیره استرلینك بوده که ۲۶ میلیون لیره آن‌رقم‌پرداخت‌مشخص شرکت ملی نفت بوده و بقیه بابت مالیات بردرآمد بوزارت دارائی‌تادیه گردیده است رویهم رفته جمع درآمد نفت پنج میلیون‌وچهار صدهزارلیره (۶٫۱ در صد) بیشتر از سال قبل است.

درآمد نفت طبق ترتیبی که در قانون پیش بینی گردیده بین وزارت دارائی و سازمان برنامه و شرکت ملی نفت تقسیم گردیده و بیش از ۵۰درصد عوایدنفت‌بسازمان برنامه و متجاوز از چهل در صدآن به‌وزارت دارائی تخصیص یافته و سهم شرکت ملی نفت نه‌درصدبوده که اکثرا صرف انجام عملیات اکتشافی و حفاری و توسعه خطوط لوله نفت و خرید و نصب ماشین آلات و توسعه دستگاه پخش نفت و انجام کارهای مربوط به‌آموزش بهداری و رفاه عمومی گردیده‌است.

فروش فرآورده‌های نفتی‌درداخل کشور بیش از سه میلیون و سیصد و شصت و پنج هزار متر مکعب بوده که بامقایسه باسال گذشته در حدود۵۶۰هزارمترمکعب‌یابمیزان ۲۰ در صد بیش از سال ۵۸ بوده‌است و رقم مزبور بالاترین‌رقم مصرف داخلی کشور است که تا حال سابقه نداشته است و نیز در ضمن سعی شده‌است که‌معرف سوخت های جامد بخصوص‌درخت های جنگل باتوسعه مصرف نفت محدود شود.

باید دانست که در حدود ۴۰ در صد از فرآوردهای نفتی در حوزه وسیع تهران‌و۱۲ درصددرخو زستان و بقیه‌درسایر حوزه‌ها بفروش‌رسیده است همچنین کشف میدان نفت و گاز سراجه را میتوان‌ازبرجسته‌ترین اقدامات و عملیات شرکت ملی نفت درسال ۵۹دانست.

ظرفیت این معادن که ممکن‌است زیادتر از این هم باشد ۳۵۰ میلیون متر مکعب حساب شده‌است که از آن برای‌لوله‌کشی گاز تهران - و اصفهان استفاده خواهد شد. بطور کلی در سال ۵۹باوجود تقلیل بهای نفت - درآمد کشور از نفت نه‌تنها کم نشده بلکه افزایش هم یافته است.

حوادث و وقایع

دردادگاه عالی جنائی :

باتهام قتل زن سابقش محاکمه میشود

احترام واسمعیل یکدیگررا دوست داشتند وخودرا خوشبخت میدانستند ولی نریمان شوهر سابق احترام نگذاشت این خوشبختی ادامه یابد

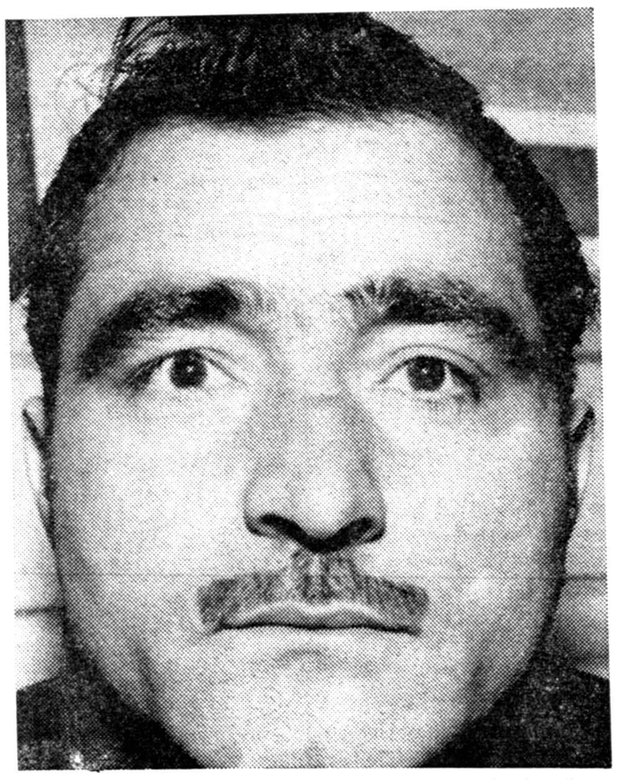

نریمان شوهر سابق احترام ازخوشبختی اورنج میبرد

امروز محاکمه مردی بنام نریمان فرزانه فرزند علی‌محمد که همسر سابق خودرا بقتل رسانیده است در شعبه اول دادگاه عالی جنائی شروع شد .

بموجب کیفر خواست صادره از دادسرای تهران نریمان چندسال قبل بادختری بنام احترام ازدواج‌کرد مدتی این دو نفر بایکدیگر زندگی کردند ولی چون از اول ازدواج با همدیگر توافق اخلاقی نداشتند،دو سال قبل نریمان احترام را طلاق‌داد. احترام مدت یکسال مجرد زندگی میکرد ولی بالاخره سال گذشته بتقاضای خواستگاری بنام اسماعیل نجفی جواب مساعد دادو بعقد وی درآمد .

از خوشبختی آنها رنج میبرد

احترام و اسماعیل خیلی یکدیگررا دوست میداشتند و خودرا خوشبخت میدانستند در این میانه کسی که بیش از همه از خوشبختی آنهارنج میبرد نریمان شوهر سابق احترام بود .

نریمان بهردری زد که شاید این زن و شوهر را از هم جدا کندموفق نشدتا اینکه روزچهاردهم فروردین ماه سال جاری از خلوت بودن‌منزل اسماعیل نجفی در جاده کرج استفاده کرد ووارد منزل گردید و با کارد احترام را بسختی مجروح کرد، وچند دقیقه بعد احترام بعلت شدت‌جراحات وارده درگذشت هم چنین نریمان اسماعیل‌را که تازه بمنزل رسیده‌بود بسختی مجروح کرد و سپس متواری گردید.

قاتل دستگیر شد.

نریمان چند روز بعد در فرحزاد دستگیر شد و تحویل دادسراگردید.

نریمان در بازجوئیها گفته است من زنم را دوست داشتم و منظورم از طلاق دادن وی تنبیه بوده است و بعد چون نمیتوانستم او را بامرد دیگری به‌بینم لذا اقدام باین کار کردم .

امروز شعبه اول دادگاه عالی جنائی بریاست آقای طاهری برای رسیدگی باین پرونده تشکیل جلسه داد. ابتدا کیفرخواست دادسراقرائت گردید و سپس رئیس دادگاه ازمتهم سئوالاتی بعمل آورد .

شوهر مقتوله شکایت‌داشت

در جلسه دادگاه عده زیادی از بستگان مقتول و متهم حضورداشتند. اسماعیل نجفی شوهر دوم نریمان که‌در جلسه دادگاه نشسته بود بخبرنگار ما اظهار داشت که زنم احترام باردار‌بود و در اثر ضربات چاقوی نریمان طفل هشت ماهه‌من هم کشته شده‌است و من هم از این بابت شاکی هستم .

قضات دادگاه تاآخر وقت امروز مشغول بررسی این پرونده بودند.

اسمعیل نجفی شوهرمقتوله

۳۰۳۵۶۹
تلفن مستقیم سرویس حوادث

عشق شورانگیز یک دختر اصفهانی بیک افسر انگلیسی

● هرکس میخواست ازصولت خواستگاری کند میبایست درحضورش فی‌البدیهه شعر بگوید

● متنفذین اصفهان برای «جان» افسر انگلیسی که رقیب آنها بود نقشه خطرناکی طرح‌کردند وپس ازمرك «جان» صولت به بیابان‌گردی افتاد وبالاخره دیوانه شد

حوریه که «صولت» لقب دارد از دوره جوانی خود صحبت میکرد ..

امروز پیر زن ۸۰ ساله‌ای باتهام خواندن آواز در کوچه ها و ایجاد مزاحمت برای مردم بدادسرا اعزام شد.

این پیرزن خاطرات جالبی دارد که در نوع خود کم نظیر استوی خود را حوریه و لقبش را «صولت» معرفی میکند.

« صولت » میگفت هشتاد سال پیش در اصفهان متولد شدم پدرم رئیس ساخلوی شهر اصفهان بود. من تحصیلات مقدماتی خود را پیش یك زن شاعره تمام کردم و چون ذوق سرشار به شعر داشتم .موقعی که۲۵ساله‌بودم یك‌دیوان‌شعر گفته بودم.

واز طرفی چون دختر زیبائی بودم خواستگاران فراوانی داشتم ولی هر خواستگاری که برای من پیدا میشد باو میگفتم باید در حضورم فی‌البدیهه شعری میگوید و چون خواستگاران که اغلب از امراءشهر بودند نمی توانستند شعر بگویند خواستگاری آنها رارد میکردم .

افسرانگلیسی معلم من‌بود

« صولت » در حالیکه چادرش‌را روی سرش جا بجا میکرد چنین ادامه داد : خواستگار ها وقتی‌وضع را از اینقرار دیدند تصمیم‌گرفتند پس از مرك پدرم مرا بدزدند. لذا من هم باین فکر افتادم که‌تعلیمات جنگی به‌بینم تا شخصا از خودم دفاع کنم . من در فرا گرفتن فنون جنك مهارت زیادی بخرج دادم بطوریکه ظرف دو سال بهترین سوارکار و تیرانداز اصفهان شدم و در ضمن پدرم یکی از افسران انگلیسی را که نامش « جان » بود و فرمانده گروهان سربازان بلوچ در پلیس جنوب (اس ـپی ـآر) بود بمعلمی من انتخاب کرد . این افسر فنون جنگهای تن بتن وزبان انگلیسی را بمن یاد داد.

نقشه متنفذین اصفهان

صولت سپس اضافه کرد «جان» جوان بسیار زیبائی‌بود که‌خود را از خانواده پادشاهان اسکاتلند معرفی میکرد . من رفته‌رفته عاشق او شدم بطوریکه بیش‌از پانصد بیت شعربزبان انگلیسی درباره زیبائی او سرودم .

«جان»حاضر شدبا من ازدواج کند ومسلمان شود ، خواستگار های‌سابق که‌از ماجرای عشق مامطلع شدندنزد فرمانده پلیس جنوب‌از جان بدگوئی کردندو چون نتیجه‌ای نگرفتند ، لذا تصمیم گرفتند درحوالی اردستان‌عده‌ای رامامور خرابکاری وشرارت کنند واز فرمانده انگلیسی پلیس جنوب‌بخواهند تا «جان»رابه‌جنك اشرار بفرستند ودر این جنك جان بقتل برسد .

۵۰نفر بجای ۵۰۰ نفر

این نقشه آنها به نتیجه رسید وفرمانده انگلیسی حاضر شد «جان» را با ۱۳۰ سرباز به جنك اشرار بفرستد ولی من از نیرنك متنفذین اصفهان باخبر شدم زیرا میدانستم عده اشرار در حدود ۵۰۰ نفراست در صورتیکه آنها به فرمانده‌انگلیسی پلیس جنوب گفته بودند ، عده‌اشرار ۵۰نفر است تا جان کشته شودلذا چند سرباز پیر پدرم راکه مامور ساخلوی اصفهان بودند با تفنگهای سرپر و قیافه‌های عجیب و غریب سوار اسب کرده و خودم نیز لباس مردانه پوشیدم و فرماندهی آنها را بعهده گرفتم و بکمك‌جان رفتم .

«جان» کشته شد

صولت در حالیکه اشك درچشمانش حلقه زده بود بقیه ماجرا را چنین شرح داد: در جنگی که اتفاق‌افتاد کلیه سربازان «جان» وسربازان پیر پدرم کشته شدند ولی من با مهارت جان راکه در اثر اصابت گلوله مجروح شده بود از کارزار بیرون کشیده باصفهان آوردم .

جان چهار روز بعد در بیمارستان قشون پلیس جنوب درگذشت وبرای همیشه مرا داغدار کرد .

من از آن پس تصمیم گرفتم انتقام خودرا از منتفذین اصفهان بکشم ، برای اینکار اقدام کردم و عده‌ای‌از مردم را وادار نمودم تا علیه آنها به‌دربار قاجاریه شکایت کنند خودم نیز شکایتی منظوم نوشتم و ماجرای کشته شدن «جان» راشرح دادم ، بالاخره در نتیجه اقدام من فرمانده انگلیسی پلیس جنوب عزل شد.

میخواستند مرا بدزدند

من نتوانستم از کار های خود نتیجه بگیرم . زیرا پدرم سکته کرد و شبی که او مرد متنفذین اصفهان بخانه ما ریختند تا مرا بدزدند من از مجرای آب که بزاینده رود راه داشت وارد خانه شدم و سه روز تمام تا نیمه بدنم در آب بود بالاخره ساربانی که شبانه از زاینده رود میگذشت مرا دید و جریان را پرسید وماجرا را برایش گفتم وساربان مرا بالباس ساربانی بقم برد .

من چون از مرگ «جان» بسیار ناراحت بودم از بیابان گردی بسیار لذت میبردم و یکسال تمام با این کاروان از شهری بشهری میرفتم و تفنگچی قافله بودم .

مدتی به عراق و سپس به حجاز رفتم ، مدتی در بصره بودم و در آنجا زبان عربی یاد گرفتم و به شیخ نشینهای جنوب فارس رفتم و در آنجا منشی یکی از شیوخ بودم .

همه چیز عوض شده بود

صولت سپس گفت : بالاخره هوای وطن بسرم زد و به اصفهان آمدم وضع عوض شده بود مدتی نزد اقوام خود ماندم از آنهمه ثروت دیگرخبری نبود برادر زاده ام کارمند دولت شده بود و خواهرزاده ام درکارخانه ای کار میکرد خانه پدری مبدل‌به خیابان شده و اثری‌ازباروی زیبای اصفهان نبود .

یك روز به کنار زاینده رود رفتم و بیاد «جان» افتادم و از هوش‌رفتم و بعد ها فهمیدم دیوانه شده بودم و مدتها در تیمارستان بودم و دوسال است که بتهران آمده ام .دراین شهر برای اغنیا شعر میگویم و پول میگیرم و یا خطاطی میکنم گاهی هم بیاد «جان» میافتم مشروب میخورم و در گوشه ای مینشینم و آواز میخوانم.

صولت از دادسرا به محکمه خلاف اعزام شد و باتهام ایجاد مزاحمت ۱۱۰ ریال جریمه گردید .

پلنك پای مردی راخورد

اعظم بادیدن ماده‌پلنك وبچه‌هایش از درخت بالا رفت ولی پلنك از وی دست بر نداشت

خبرنگار ما در شهسوار گزارش میدهد دیروز چوپانی بنام اعظم که برای تهیه هیزم به جنگل‌جهان آباد از توابع نشتارودشهسواررفته بود مورد حمله پلنك قرار گرفت‌و بسختی مجروح شد . اعظم‌هنگامی که در لابلای درختان جنگل‌مشغول جمع آوری هیزم بود چشمش بماده پلنگی افتاد که با دوبچه خود در جنگل گردش میکند چوپان با مشاهده پلنك و بچه‌هایش نزدیك‌ترین درخت را گرفت و از آن بالا رفت ولی پلنك بطرف اعظم حمله برد و قبل از آنکه‌بتواندخودرابالای درخت برساند قسمتی از گوشت ران ویرا کند چوپان مجروح‌براثر خونریزی زیاد در بالای درخت مدهوش شد . ساعتی بعد که‌پلنك و بچه‌هایش از آن محل دورشدند اهالی جهان‌آبادنشتارود اعظم‌چوپان را از بالای درخت بزیر آوردند و برای معالجه به بیمارستان شهسوار اعزام داشتند هم‌اکنون چوپان مزبور در بیمارستان تحت معالجه است ».

باضربه‌هاون‌انگشت زنش را قطع کرد

دیشب مامورین ژاندارمری زن ۳۰ ساله‌ای را که انگشتش بعلت ضربه دسته هاون قطع شده بود در بیمارستان سینا بستری کردند .

این زن بتول کشاورزی فرزند علیمحمد نام دارد . بتول گفت شوهرم بمن گفت که برایش کوفته درست کنم چون هاون خراب بود گوشت خوب کوبیده نشده بود شوهرم عصبانی شد و دسته هاون را روی دستم زد و انگشتم قطع شد . بتول‌میگفت‌از شوهرم‌شکایت ندارم و حاضر نیستم از من‌بازجوئی شود .

ازجیب این سه جوان مزاحم مجموعا

یکقران پول و ۶ نامه عاشقانه پیدا شد!

اما بازپرس برای هرسه نفر ۱۸۰ هزار ریال قرارصادرکرد

امروز آقای جوانی‌بازپرس شعبه اول دادسرای ناحیه ٤ سه جوان دانش آموز را که با اتومبیل‌مزاحم دختران دانش آموز دبیرستان‌عبرت بودند بایکصدو هشتاد هزار ریال قرار توقیف کرد .

حسین ۲۰ ساله . جواد ۲۰ساله و منصور ۱۹ ساله دانش آموزان دبیرستان هر روز با تاکسی یکی از بستگان خود مقابل دبیرستان دخترانه عبرت می‌ایستادند و به دختران دانش آموز متلك میگفتند و به آنها نامه های عاشقانه‌میدادند.

دیروز عصر منصور و حسین و جواد با تاکسی مقابل دبیرستان دخترانه‌عبرت‌آمدند و آنجاایستادند موقعی که دختران دانش آموز از دبیرستان خارج شدند این سه جوان مقابل آنها آمده و به آنها نامه عاشقانه دادند . دختر هاهرسه جوان را گرفته و بدادسرای‌ناحیه ٤ فرستادند .

یك قران و ٦ نامه

در بازرسی بدنی در جیب این۳ جوان جمعا یك قران پول و ٦نامه عاشقانه که از روی کتابهای‌ادبی نوشته شده بود بدست آمد .

چون دختران دانش آموز از شکایت خود صرفنظر نکردند . بازپرس دادسرا برای ۳ جوان یکصدو هشتاد هزار ریال قرار صادر کرد . آقای دکتر تهرانی رئیس دادسرای مزبور نیز با قرار صادره موافقت کرد و ۳ دانش‌آموز توقیف شده به زندان افتادند .

زنی درحادثه اتومبیل کشته شد

چند لحظه پس از تصادف ...

بعدازظهر دیروز اتومبیل کرایه شماره ۱۲۷۱۲ که از چهارراه باستان بطرف میدان رشدیه میرفت بطرف پیاده‌رومنحرف شد وباعابری که‌در کنار خیابان ایستاده بود تصادف کرد، شدت‌تصادف باندازه‌ای‌بود که‌عابر در نتیجه شدت جراحات وارده درگذشت.

راننده اتومبیل از طرف مقامات قضائی باصدور قرار لازم‌بازداشت‌شد جنازه عابر که سکینه فرزندرضانام داردامروز دراداره‌پزشکی قانونی موردمعاینه قرارگرفت وعلت مرك شکستگی جمجمه اعلام گردید.

آشنایان‌خطرناك!

امروز چوپان ۲۰ساله‌ای که باتفاق۳ جوان‌واردخانه‌ای شده و مرتکب دزدی گردیده‌بودبازداشت شد .

این چوپان نصراله نام دارد .وی دربازپرسی اظهار داشت :یك ماه پیش برای فروش گوسفندان خود به‌تهران آمدم پس از اینکه گوسفندانم را فروختم در حوالی کشتارگاه باچند جوان ولگردآشنا شدم آنها مرا به مراکز فساد شهر تهران بردند بطوریکه ۵هزارتومان پول من ظرف یکهفته تمام شد و چون رفتن به‌ده برای من بادست خالی صورت خوشی نداشت وعلاوه برآن عیاشی وخوشگذرانی وزندگی در قهوه‌خانه‌ها و قدم زدن درخیابان های تهران و تماشای زنها برایم لذت بخش بود دراینجا ماندم‌وچون پول نداشتم بنابه‌توصیه رفقا دست بدزدی زدیم ولی از بخت‌بدبه‌خانه‌ای رفتیم که ۲۵ نفر در آن سکونت داشتند و قبل از اینکه موفق به دزدی شویم دستگیر شدیم‌چوپان ۲۰ساله و همدستانش علی ۱٦ ساله اکبر ۱۸ساله و شمس‌اله ۲۲ ساله توقیف شده‌اند .

زن بیوه حق آواز خواندن ندارد!

همسایه‌ها میگفتند ماتاموقعی که این زن شوهری اختیار نکند ویرابخانه راه‌نمیدهیم

امروز زن بیوه ۲٦ ساله ای به دادسرای ناحیه ٤ آمد و بآقای دکتر تهرانی رئیس دادسرای مزبور گفت:

آقای دادیار یك‌زن بیوه‌در شهری مثل تهران واقعا بدبخت است . همه مرد ها باو باچشم طمع نگاه میکنند هر جا برود از او توقع نا مشروع دارند و از طرفی همه مرد های‌پیر و پاتال بخود اجازه میدهند از او تقاضای ازدواج کنند !

من نیز چنین وضعی را دارم پس از مرگ شوهرم تنها سرگرمی من تمرین آواز و عکس برداری از مناظر شهر است . بهمین علت عده زیادی مزاحم من هستند . این عده حتی شبها تا ساعت ۱۲ شب زیر پنجره اطاق من میایستند تا صدای مرا گوش کنند و این امر ناراحتی‌همسایه ها را فراهم کرده . بطوریکه دیشب دستجمعی بر سر من ریخته و مرا از خانه بیرون انداخته اند و چون میدانم محرك آنها یکی از مزاحمین من بوده از او شکایت دارم .

شرط همسایه ها

همسایه ها، که بدادسرا آمده بودند میگفتند این زن آبروی ما را برده چون هر روز از صبح تاشب چند جوان و مرد با اتومبیل های خود زیر پنجره‌او توقف میکنند واو برایشان آواز میخواند وما جرئت نداریم از اطاق خود بیرون آئیم بالاخره دیشب دستجمعی او را از خانه بیرون کردیم و حاضر نیستیم ویرا تا موقعی که شوهری اختیار کند بخانه راه بدهیم .

اعظم وقتی با این شرط همسایه هاروبرو شد موافقت کرد تا پیدا شدن شوهر از خواندن آواز در اطاقش صرفنظر کند !

۷نفر بعلت حوادث رانندگی مجروح شدند

در ۲٤ ساعت گذشته ۷ نفر باسامی شهباز ملکزاده فرزندبهرام. محمدصادق باقری فرزند تیمور ـ ابوالفضل سلیمانی فرزند عباس ـ احمد مشیری فرزند ملك ـ سیداحمد مشیری فرزند میرزا ـ مهدی قاسم فرزند علی و فخرالملوك فرزند داود دراثر حوادث رانندگی‌و یکنفر بنام اکبر معیری بعلت چاقوخوردگی مجروح شده ودربیمارستان های سینا و حکیم‌الملك بستری شده‌اند .

مردکور شیادی را دستگیر کرد

شیادی که بوسیله مرد کوری دستگیر و بناحیه ۲ دادسرا اعزام شده بود باصدور قرار لازم روانه زندان شد .

بموجب پرونده ای که برای رسیدگی به ناحیه ۲دادسرا فرستاده شده بود شخص نابینائی بنام ولی فرزند کاظم علی میگفت: دو روز قبل شخصی بنام عبدالحسین که خود را مامور مبارزه باگدائی معرفی میکرد در خیابان جلوی مرا گرفت ودر عوض اینکه من‌رابامین آباد بفرستد مطالبه پول کردوچون در آن موقع پول همراه نداشتم۷۵ تومان قرض کردم وباو دادم‌تادست از سرمن بردارد ولی بعد فهمیدم این مرد کلاهبردار است نه‌مامور مبارزه باگدائی . چون شخصی‌که بمن پول قرض داده بود نشانی‌هائی از آن مرد داشت باکمك پاسبان پست اورا دستگیر کردم .

عبدالحسین پس از حضور شهود به‌عمل خود اعتراف کرد و باصدور قرار لازم روانه زندان شد .

پارگی طحال

امروز جنازه شخصی بنام رضا صدارتی فرزند جواد که‌دربیمارستان شماره یك‌براثر پارگی‌طحال درگذشته بود برای معاینه‌باداره پزشکی قانونی منتقل شد .

پیش‌بینی وضع هوا

پیش‌بینی وضع‌هوای ایران ناظر فردا طبق‌گزارش اداره پیش‌بینی کل هواشناسی بدینقرار است .

هوای تهران صاف گاهی همراه باکمی ابرهای نازك پیش‌بینی میشود .

هوای سواحل بحرخزر کمی تاقسمتی ابری احتمالا درفردا صبح‌توام بامه محلی خواهدبود . هوای خراسان و شهرستانهای شرقی کمی‌تا قسمتی ابری همراه بارگبار های‌پراکنده که‌بتدریج ازمقدار ابرها کاسته میشود وهوای‌بقیه نقاط صاف که‌گاهی توام‌بالکه‌های ابرپیش‌بینی میشود .

گرمترین نقاطی که‌ایستگاه هواشناسی دارند در۲٤ساعت گذشته آبادان باحداکثر ۲۲درجه سانتیگراد بالای صفر وسردترین نقاط شهرکرد باحداقل ٦درجه سانتیگراد زیرصفر بوده است .

فوت در قطار

عصردیروز مرد ۷۰ ساله‌ای بنام مرشد علی میرانلو که‌بافرزند خودبا قطار مسافری از مشهد عازم تهران بود درقطار درگذشت وجنازه وی‌بموجب اعلام‌پلیس راه آهن به‌پزشکی قانونی منتقل شد .

چندحریق

دیروز در شیرخوارگاه نمونه شهرداری در خیابان سپه اول کوچه خورشید ،در منزل بهرام صحبتی در خیابان مرتضوی چهارراه قصر الدشت ، در مغازه‌خواربار فروشی ابوالقاسم حسینی در خیابان مولوی چهارراه بهشتی حریق‌هائی روی‌داد که بوسیله مامورین اداره آتش نشانی خاموش گردید .

بجای دادن نان کتکش زدند!

شعبه ۳۳ دادگاه جنحه پرونده اتهامی مربوط به نزاع و زدو خورد بین یك شاطر دکان نانوائی واقع در خیابان بهار بنام شاطر حسن و یکی‌از مشتریان بنام خدا مراد را مورد رسیدگی قرار داد .

خدا مراد شاکی این پرونده مدعی بود موقعی که برای‌خریدنان بدکان نانوائی شاطر حسن آمده‌او را معطل کرده‌اند و قبل از آنکه باو نان بدهند شاطر و کارگران نانوائی ویرا کتك زده‌اند .

چون ضمن تحقیق شاطر حسن اعتراف بمضروب ساختن خدامراد کرده بود دادگاه شاطر حسن رابه یك ماه زندان محکوم کرد .

تصادف بااتومبیل

طفل٦ ساله‌ای بنام رضامستحسن فرزند باقربر اثر تصادف بااتومبیل در خیابان رباط کریم بسختی‌مجروح شده بود ودرنتیجه شدت جراحات درگذشت

مسمومیت از تریاك

امروز طفل ۵ساله‌ای بنام طوبی فرزند علی دربیمارستان لقمان‌الدوله براثر مسمومیت درگذشت وجنازه وی برای معاینه باداره پزشکی قانونی منتقل شد .

دراعلام بیمارستان گفته شده‌بود این طفل براثرمسمومیت باشیره تریاك درگذشته است .

سقوط ازبلندی

امروز جنازه مرد مجهول‌الهویه‌ای که‌براثر سقوط ازبلندی مجروح ودر بیمارستان سینادرگذشته‌بود به‌پزشکی قانونی منتقل شد .

یوسف گرانسر
پسرم
ناپدید شدن تو مرا نگران کرده است. هر کجا هستی به‌نزد مادرت برگرد ودر نزد من‌زندگی کن. آغوش من و خانه من همیشه بروی تو باز است. مادرت حاجیه

برنامه آینده سینماهای
امپایر ـ سهیلا
حادثه دونکرک
دوبله فارسی
در ایتالیا
DUNKIRK
فیلمی که باکمك نیروهای نظامی سه کشور انگلستان فرانسه وآلمان تهیه شده وماجرای نجات معجزه آسای یك میلیون سرباز انگلیسی را ازچنگ قوای هیتلر درناحیه دونکرک نشان میدهد

ماموریت برای وطنم

بقیه از صفحه اول

مجبور بود حقوق کارمندان وکارگران شرکت نفت و سایر تعهدات آن دستگاه راکد را هم پرداخت نماید) و با خشکیدن این مبلغ عایدات تامین هزینه های روزانـه و اجرای برنامه های عمرانی و توسعه مملکت بطریق اولی غیر ممکن گردید .

پس از سقوط مصدق در سال ۱۳۳۲ و آغاز وصول عایدات نفت بار دیگر کوشش بسیار بعمل آمد که فعالیت سازمان برنامه هفت‌ساله اول مجددا آغاز گردد . در سازمان برنامه تشکیلات جدیدی داده شد و دامنه فعالیت آن توسعه یافت و روحیه متزلزل کارکنان این سازمان وسایر دستگاههای دولتی تقویت پیدا کرد و طرحهای عمرانی متوالیا تکمیل گردید ودر اسفند ۱۳۳۵ قانون‌برنامه هفت ساله دوم نیز آماده شد و بتصویب رسید .

منهم مانند پدرم هیچگاه درمسئله عمران و آبادی اعتقاد بکندی و تانی نداشته ام . برنامه‌هفت ساله دوم ما به پیشرفتهائی نائل گردیده است ولی بعضی قسمت های اساسی کارما هنوز از انظار مستور است زیرا این قسمت‌شامل طرحهای دقیق‌اقتصادی و فنی است که با دقت و احتیاط تام با کمك متخصصین خارجی تهیه شده و آثار آنها هنوز ظاهر و آشکار نیست .

قسمت های دیگر مربوط بطرح های ساختمانی است که هنوزباتمام نرسیده ویاتمام شده و معرض مشاهده قرار نگرفته است . البته این نکته رانباید از نظر دورداشت که‌مدتی که‌برای‌مطالعه‌دقیق و طرح ریزی نقشه‌های عمرانی ضروراست ممکن است کمتراز مدت اجرا و ساختمان یعنی برپاکردن بنا ازنصب ماشین واستخوان بندی آهنی و بتون‌ریزی وسایر تجهیزات فنی و صنعتی نباشد.

آنچه درطی صفحات فوق ذکر شد شمه‌ای از عقاید من در مورد تجدید واحیای کشور بود ولی‌آنچه گفته شد تنهابمنزله آغاز فصلی است واز همین جهت ذکر صریح وبی‌پرده بعضی نکات در این مقام ضروری بنظر میرسد.

برخی ازمردم‌و مخصوصاخبرنگاران جرایدظاهرابرنك‌لباس وطرح درب اطاق کار من بیش‌از نظر و عقیده وزویه اجتماعی من اظهار علاقه می کنند. چنانکه بارها مخبرین معتبر روزنامه ها به‌حضور من بار‌یافته‌اند وچون نتوانسته‌اند بکنه عقاید و نظرات‌من پی‌ببرند باکمال اطمینان بشرح سطحی ترین‌و مبتذل ترین مطالب پرداخته‌اند.

آمریکائیها بعللی در تهیه‌وتنظیم اینگونه گزارشها تخصص دارند و من دربسیاری از موارد با تعجب گزارشهای سطحی وکودکانه‌ای دیده‌ام که مخبرین خوش پوش و پرمدعا وصاحب قیافه فکورآمریکائی تهیه وتنظیم کرده‌اند. گاهی در اینکه این اشخاص برای انجام خدمتی درخارج‌از کشورشان‌تربیت صحیح یافته باشند دچار شك و تردید میشوم. خوشبختانه در میان آنها مخبرین فهمیده وورزیده هم بطور استثناء وجود دارند ولی اگر این امر استثنائی مبدل بیك امر عادی میشد برای کمك به نشرمرام و منظور جهان آزاد سودمندتربود.

شاید نقص تا درجه‌ای ناشی از آن باشد که دستگاههای تبلیغاتی وتلویزیون امریکائی تصور میکنند که‌باید بابزرگسالان آمریکائی مانند اطفال رفتار نمود تاعلاقه و توجه آنها بامری جلب شود. اما بامقایسه‌بافعالیت امریکائیهای‌وظیفه شناس وابسته به اصل چهار وسایر موسسات امریکائی درکشور ایران واضح است که چنین تصوری کاملا خطاست وبطوریکه شنیده‌ام حتی‌در دکانهای کوچك خواربار فروشی آمریکا کتب مهم تاریخ و علـوم طبیعی وفلسفه باقیمت ارزان در دسترس عموم نهاده شده است . بنابراین امریکائیها تاآن اندازه‌هم که بعضی از روزنامه نگاران‌معروف ومشهور آنها سفر برق‌آسائی باین نقطه جهان میکنند آن ها را معرفی مینمایند کوتاه‌فکرو ناپخته نیستند. دربارهای مشرق‌زمین که سنین هزاران ساله پشت سر آنها است طبعا پراز حکایات و افسانه های بزم و تجملند ولی برای‌شناختن من باید از حکایات درگذشت و بعقاید ونظرات من که در ایـن منطقه پرآشوب گیتی بر کشوری سلطنت میکنم آگاه گردید.

حقیقت آنست که من همیشه از این خرسندم که مسائل پیچیده اقتصادی کشور وسایر معضلات اموررا حل وفصل کنم و وجودمن از نظر مقام شاهنشاهی از وجـود یکنفری که بتوسعه امور اقتصادی واصلاحات اقتصادی‌وپیشرفت‌فرهنگ علاقمند است جدا نمیتواند بود.

مسابقه والیبال درپیشگاه شاهنشاه

ساعت ٤ونیم بعداز ظهر روز شنبه آینده مسابقه دوستانه والیبال‌بین تیمهای والیبال گارد شاهنشاهی و دانشگاه تهران در پیشگاه اعلیحضرت همایونی در سالن ورزشی دانشگاه تهران برگزار خواهد شد .

اداره تربیت بدنی دانشگاه تهران از جمعی از شخصیت های کشور جهت حضور در مراسم مزبور دعوت نموده‌است .

آغاز مسابقات کشتی آزاد ومدال طلا

مسابقات تشویقی کشتی آزاد مدال طلای فدراسیون کشتی کشور از ساعت چهار بعدازظهر فردا درسالن محمدرضاشاه پهلوی آغاز میگردد .عده زیادی ازقهرمانان باشگاههای ورزشی و دسته‌های آزاد برای ربودن مدالهای طلای‌فدراسیون کشتی شرکت نموده‌اند قهرمانان اول هروزن این مسابقه‌مدال طلادریافت خواهند داشتو بنفرات‌دوم وسوم نیزجوائزی‌داده خواهد شد .

آقای‌سرهنك معروفخانی رئیس فدراسیون کشتی کشور بخبرنگارما‌گفت: ورود کلیه کشتی‌گیران که‌دارا ی‌کارت آماتوری فدراسیون کشتی کشور میباشند برای‌مشاهده وشرکت دراین مسابقه آزادمی‌باشد .قهرمانان شرکت کننده ساعت یك‌بعداز ظهر فردا وزن کشی‌خواهندشد و ساعت ٤بعداز ظهر مسابقات آغاز میگردد .

طبق شرایط اعلام شده ازطرف وزارت دارائی :

پیش‌قسط ۲۰۰ خانه مستقل‌کن ده هزار تومان‌است

■ این خانه‌ها تاپایان سال جاری تحویل داده میشود

■ قیمت هر خانه چهل هزار تومان است که سی هزار تومان آن باقساط دو الی پانزده ساله‌گرفته میشود

امروز وزارت دارائی شرائط واگذاری خانه های ساخته شده‌در کن را باطلاع کارمندان این‌وزارت خانه رسانید : این شرایط مربوط به خانه های مستقلی است که در اراضی کن بوسیله وزارت دارائی متاخبه شده و موعد تحویل آن‌اوایل اسفند پیش بینی میشود ارزش تقریبی هر خانه در حدود چهارصد هزار ریال است که مبلغ پنجاه هزار ریال‌پیش‌قسط (قبل ازتحویل) مبلغ پنجاه هزار ریال موقع‌تحویل ساختمان و بقیه باقساط ماهانه‌ظرف مدت ده الی پانزده سال با سود٤در صد پرداخت شود .

خانه ها بکارمندانی واگذار میشود که در تهران مطلقا دارای خانه نباشند و در صورتیکه ضمن تحقیقات معلوم شود متقاضی در تاریخ تحویل دارای خانه بوده پیش قسط و اقساط پرداختی عینا مسترد و خانه بملکیت سازمان در خواهد آمد و این شرط در سند معامله رسمی قید میشود و تا پایان اقساط بدهی نیز بقوت خود باقی است .

تاواریز کلیه بدهی و پرداخت اقساط ماهانه خانه در رهن سازمان کل تهیه مسکن وزارت دارائی‌باقی خواهد ماند .

قرار داد مربوط در دفتر خانه رسمی بثبت میرسد و کلیه هزینه ثبت . تمبر و حق‌التحریر وغیره تماما بعهده متقاضی است .

متقاضیان موظفند قبل از تحویل خانه ، بسازمان تهیه مسکن‌وزارت دارائی مراجعه نموده ضمن ارائه اعلامیه بانکی دائر به پرداخت مبلغ پنجاه هزار ریال پیش قسط تعهد کتبی در مورد اینکه‌اداره‌حسابداری مربوطه مجاز است اقساط بدهی‌را از حقوق‌ماهانه کسر نمایندبسپارند.

بدیهی است چنانچه تعداد متقاضیان بدویست نفر برسد از قبول و دریافت پیش قسط دیگر خودداری خواهد شد و بلافاصله ساختمانهای مذکور بین متقاضیانی که شرایط مقرر را دقیقا رعایت نموده قرعه کشی کرده و محل ساختمان آنها را تعیین خواهند کرد .

توضیح سخنگوی وزارت فرهنگ

اداره روزنامه اطلاعات

راجع بخبری که در شماره۱۰۳۷۱ آن جریده صفحه ۲۰خبری تحت عنوان سازمان جدید وزارت فرهنگ درج شده بود لازم است باطلاع برساند اخبار فرهنگ که فقط از طریق سخنگوی وزارت فرهنگ در اختیار جراید ورادیو قرار میگیرد صحیح است . اخبار دیگر که از طرف خبرنگاران بجراید داده‌میشود ممکن است مورد تائیدوزارت‌فرهنگ قرار نگیرد .

باتقدیم احترام :رئیس اداره‌کل اطلاعات و انتشارات ـمانی

مبارزه بکسورهای اهواز باباشگاه جعفری

تیم‌بکس شهرستان اهواز ساعت ٥ونیم بعداز ظهر روزجمعه ۱۱ آذرماه باتیم‌بکس‌باشگاه‌ورزشی‌جعفری مسابقه خواهد داد. تیم بکس شهرستان اهواز هفته قبل بدعوت باشگاه آرارات وارد تهران شدو یك مسابقه دوستانه با تیم‌بکس آرارات درتهران انجام داد .

۸۶ محکوم دادگاههای نظامی که عفو شده‌اند

بقیه از صفحه اول

از اعدام رهائی یافته مجازات آنان تبدیل به‌زندان دائم شد .

۲ـ یکنفر غیرنظامی که بجرم سردستگی اشرار مسلح بموجب‌رای صادر درسال ۱۳۳۷ از دادگاه تجدید نظر دائم شده بود اکنون نیز باعنایات شاهانه کیفر زندان دائم درباره او تبدیل به‌ده‌سال‌زندان باکار شد .

۳ـ محکومیت سه نفر غیرنظامی به‌پنج سال زندان باکارو یکنفرغیر نظامی به‌سه‌سال زندان باکار بـه جرم ارتکاب اعمالی برضد امنیت کشورتبدیل به‌دوسال‌زندان‌مجردشد

٤ـ کیفر زندان دائم یکنفردرجه‌دار سابق ارتش به‌جرم ارتکاب اعمالی مضر به مصالح عمومی تبدیل‌پانزده سال زندان باکار شد .

٥ـ کیفر پانزده سال زندان‌باکار یکنفر درجه‌دار سابق و اخراجی ارتش بجرم عمل منافی عفت تبدیل به‌پنج‌سال زندان باکار شد .

٦ـ کیفر زندان دائم نه‌نفر از افسران سابق وابسته بسازمان نظامی حزب منحله توده درباره سه نفر آنان تبدیل به‌پانزده سال‌زندان باکار ودرباره شش نفر تبدیل به ده‌سال زندان باکار شد . بااین توضیح که چهار نفر از بین افراد مذکور بموجب رای صادر از دادگاه درسال ۱۳۳۳ محکوم‌به‌اعدام‌بوده‌اند که پس از صدوررای درهمان سال باعنایات شاهانه کیفراعدام آنـان تبدیل به‌زندان دائم شده‌بود .

ب ـ مشخصات شصت و هفت‌نفر که بابخشودگی قسمتی از مجازات از زندان آزاد و مرخص شده‌اند: یکنفر سرلشکر سابق و اخراج از خدمت ارتش ـسه‌نفرسرهنك‌سابق و اخراج ازخدمت ارتش ـیکنفر سرهنك بازنشسته ارتش ـیکنفر سرهنك بازنشسته شهربانی ـ یك نفر سرهنك دوم ارتش ـسه نفر افسر جزء ارتش ـ دونفردرجه‌دار ارتش ـ سه‌نفر درجه‌دار سابق و اخـراج از خدمت ارتش ـ دو نفر درجه‌دار ژاندارمـری ـ هشت نفر سرپاسبان و پاسبان شهربانی ـچهل و دو نفرغیرنظامی.

درخاتمه تذکر این نکته‌ضروری است کسانی که امروز از مرك نجات یافته یازندانی بودن آنـان ازمدت طولانی تبدیل‌به‌مدت‌کوتاهی شده ویابخشودگی قسمتی‌ازمجازات از زندان آزاد ومستخلص شده‌اند باید بدانند و آگاه باشند که‌تنها مهر و عاطفه شاهنشاه موجب‌نجات آنان بوده‌است که درازاء این‌عطیه شاهانه‌به‌راستی بایددرعمل ثابت نمایند که لایق و شایسته عنایات و عواطف شاهانه بوده‌اند که نشانه این شایستگی فداکاری درراه‌شاه وطن خواهدبود .

کنفرانس رؤسای کشاورزی شهرستانها

بمسئله افزایش کود شیمیائی رسیدگی میکند

کنفرانس سالانه روسای کل کشاورزی استانها و شهرستانها نوزدهم آذر ماه جاری در تهـران وسیله آقای مهندس مهدوی وزیر کشاورزی افتتاح خواهد شد .

هدف از تشکیل این کنفرانس رسیدگی بکار های کشاورزی انجام شده در سال زراعی ۳۸ ـ۳۹ است.

در این کنفرانس مشکلاتی که در سال زراعی گذشته بوجود آمده بررسی و برای حل آن ارائه‌طریق خواهد شد.

کنفرانس سپس برنامه کشاورزی ۳۹ـ٤۰ را نیز تهیه خواهد کرد.

اساس این برنامه توسعه‌مصرف کود شیمیائی و ازدیاد مصرف بذر اصلاح شده و تهیه و ازدیاد آب بوسیله اجرای برنامه های کوتاه مد ت‌است.

همچنین کنفرانس جلسه‌مشترکی با کنگره توزیع اعتبارات کشاورزی که در آن روساء شعب بانـك کشاورزی شرکت میکنند تشکیل خواهد داد تا مشکلات کشاورزی‌از جنبه فنی و مالی مشترکا موردمطالعه قرار گیرد.

ورود

* آقای‌دکتر مهدی نامدار رئیس دانشکده دارو سازی تهران ورئیس دانشگاه اصفهان از ژنو .
* تیمسار سرتیپ اسکندرآزموده فرمانده لشکر فارس از امریکا
* آقای غلامعلی وحیدمازندرانی رئیس اداره حقوقی وزارت‌خارجه از لندن .
* آقای دکتر عزیزاله رئوف از میلان.
* آقای بیوك صابر مدیر روزنامه سیاسی از پاریس .
* خانم توران اعلم رئیس اداره کل تعلیم معلم وزارت فرهنگ از اروپا .
* آقای پروفسور « گرالدهارد » از دهلی .

خروج

* آقای جلیل ساسانی معاون بانك سپه به آلمان
* آقای فضل‌اله معظمی عضو هیئت مدیره بانك ساختمانی‌باروپا

بارندگی درشهرستانها

گزارشهای واصله ازخبرنگاران مادر شهرستانها حاکی است که بارندگی در شهر های ساحلی شمال شروع گردیده و در بعضی از شهرستانهای دیگر نیز بارندگی ادامه دارد .

در اهر ـ خبرنگار مـادر اهر گزارش میدهد از چند روز قبل هوای شهرستان اهر بشدت سرد شد و از ساعت ۷ صبح دیروز بارندگی در این شهرستان آغاز شد که هنوز هم ادامه دارد .

از صبح امروز نیز باد شدیدی دراین منطقه میوزد و هوای آنجا زیاد سرد شده‌است .

در مشهد ـ گزارش‌تلفنی‌خبرنگار مادر مشهد حاکی است که از دو روز قبل هوای شهرستان مشهد ابری و مستعد بارندگی میباشد و در مناطق مرزی از قبیل قوچان ، سرخس ، کلات و بجنورد ریزش برف و باران ادامه دارد . براثر این بارندگیهای مداوم هوای‌مشهد و سایر شهرستانهای خراسان فوق‌العاده سرد شده است

دربروجرد ـبنابگزارش‌خبرنگار ما در بروجرد از نیمه شب گذشته آسمان بروجردابری‌شد و بارندگی در این شهرستان شروع گردید که هنوز هم بطور ملایم میبارد .

در شهرستانهای‌شمالی ـ گزارش خبرنگاران ما در شهرستانهـای ساحلی شمال حاکی‌است که‌هوای اغلب شهرستانهای شمالی ابری‌و مستعد بارندگی است و در بعضی از شهرستانها نیز بارندگی بطور ملایم ادامه دارد .

انتصابات

در وزارت دارائی

آقای هادی حائری بریاست اداره کل تعاون وزارت دارائی و آقای محمد حسن حجتی بریاست اداره حسابداری کل تعاون وزارت‌دارائی منصوب و مشغول کار شدند .

رئیس بهداری جالوس

آقای دکتر صدیق‌اسفندیاری‌بریاست بهدای چالوس منصوب شد .

کارخانه تنباکوی اصفهان توسعه میبابد

دیروز آقای ویشکائی وزیر گمرکات وانحصارات ازتاسیسات دخانیات بازدید کرد دراین بازدید وزیر گمرکات به‌آقای‌صارمی‌مدیر کل دخانیات دستور داد که مبلغ دومیلیون وپانصد هزاریال وام برای تکمیل ساختمان بیمارستان توتونکاران رشت که وزیرگمرکات در مسافرت اخیرهیئت دولت برشت از آن دیدن کرده بود دراختیاراتحادیه توتونکاران گیلان گذارده شود. و همچنین دستور داد میزان تولید سیگار اشنو ،ویژه۲۰عددی‌که متقاضیان زیادی دارد افزایش یابد. برای توسعه کارخانه تنباکو اصفهان وزیرگمرکات موافقت کردکه انبارهای جدیدی برای تمرکز تنباکو تمام کشور درآن شهرستان احداث‌گردد.

اطلاعات کودکان

این هفته منتشر شد

درمجله این هفته شماره‌های برنده هفته قبل اطلاعات‌کودکان چاپ شده است

بهریك ازشماره‌های برنده دوعدد کارت افتخاری برنامه‌صبح جمعه انجمن هنری کودکان‌که درسینما رویال برگزار میشود داده خواهد شد

این برنامه مخصوص کودکان است و صبح هرجمعه ازطرف انجمن هنری کودکان برگزار میشود

لغت‌نامه دهخدا

شماره های ٥٤ (س‌ـسازمان ملل)و٥٦ (گرزبردارگزیر) لغت نامه منتشر شدهو مجلدات ٥٥و٥٧تحت صحافی است.

۱ـ ۳ آ_۳۲۹۲٦

آگهی مزایده نوبت دوم

اداره‌کل شیلات گیلان تعداد هشت دستگاه جیپ و یازده‌دستگاه موتور آلات فرسوده را از طریق مزایده بفروش میرساند پیشنهاد‌دهندگان باید مبلغ پنجاه هزارریال بعنوان سپرده دربانك ملی شعبه بندر پهلوی بحساب شماره ۲٦٥۷ شرکت شیلات واریز و فیش‌مربوطه را ضمیمه‌پیشنهاد خود نموده وتاآخروقت اداری روز شنبه نوزدهم آذرماه سال جاری بدفتر اداره کل شیلات گیلان در بندر پهلوی تحویلو رسید اخذ نمایند پیشنهادها درساعت ۱۰ صبح روز یك‌شنبه بیستم آذرماه سال جاری باز و قرائت خواهد شد داوطلبان برای‌اطلاع از شرایط و بازدید اشیاء فوق میتوانند همه روزه دراوقات اداری در بندر پهلوی بدایره بازرگانی مراجعه نمایند .

رئیس اداره کل شیلات گیلان سرهنك فریبرز

آ_۳۲۹٦٤ ۱ـ۳

آگهی مزایده فروش کنجاله کنجد وزیتون

شرکت سهامی مواد غذائی وشیمیائی ایران (وابسته بوزارت‌صنایع ومعادن) مقدار ۱٤٥ تن کنجاله کنجد اکستراکسیون و ۳٥ تن‌کنجاله زیتون اکستراکسیون کارخانه‌روغن‌کشی ورامین رااز طریق مزایده بفروش میرساند داوطلبان شرکت در مزایده میتوانند همه‌روزه برای دریافت برك شرایط و مشخصات وتسلیم پیشنهادات تاآخر وقت‌اداری روز یکشنبه ۱۰ر۱۲ر۱۳۳۹ بدفتر شرکت واقع در خیابان آمل کوچه‌دقت مراجعه فرمایند.

شرکت سهامی‌موادغذائی وشیمیائی ایران

۱ـ۲ آ_۳۲۹۳۲

آگهی ازشرکت تلفن

اصلاحیه

پیرو آگهی شماره ۱ر۳٤۱۲۲ مورخه ٦ر۹ر۱۳۳۹ بدینوسیله از متقاضیان محترم تلفن در منطقه تجریش که تافیش‌سی‌وسه‌هزار دردست دارند وتلفن آنان بعلت شناخته‌نشدن محل ویابواسطه تغییر مکان ویا زمین بدون ساختمان ویاسایر جهات نصب ودایرنگردیده تقاضا میشود حداکثر تاآخر وقت اداری روز پنجشنبه ۲٤ر۹ر۳۹ جهت تعیین محل نصب تلفن وتکمیل پرونده بمرکز تلفن تجریش واقع درمیدان تجریش مراجعه فرمایند بدیهی است چنانچه در مدت مقرر مراجعه ننمایندشماره آنان بدارندگان حق‌تقدم بعدی واگذار وتلفن آنها از تاسیسات بعدی تامین خواهد شد.

آ_۳۲۹۳٤ شرکت سهامی تلفن ایران

شرکت اتوخراسان انبار گندم

همه روزه صبح کاشان نفری ٦۰ریال تلفن ۲۱۸٤۳

آ_۳۲۹۲٤

تبریکات

انتصاب تیمسار معظم سرتیپ ضیاء الدین خلعتبری را بمعاونت شهربانی کل کشور صمیمانه تبریك عرض مینمایم .

آ_۲۸۹٥۳ بهرام پیرنیا

جناب آقای محمد مهدی رفیع مدیر کل محترم انحصارات

انتصاب آن جناب را بسمت مدیر کل انحصارات صمیمانه تبریك عرض نموده موفقیت حضرتعالی را از خداوند متعال خواستارم .

آ_۲۸۹٦۱ کارخانه نان سیتا ـمهندس‌ایران زادی

جناب آقای کریمیان فر

انتصاب شما را بریاست اداره سیلو تهران صمیمانه تبریك‌عرض میکنیم .

حاج غلامعلی حاج‌پور ـ محمد حسین حاج پور ـیوسف حاج‌پور

دوست گرانمایه جناب آقای محسن فردوسی

در اینموقع که با موفقیت کامل‌درامتحان‌مسابقه‌سردفتری‌عملاشاغل شغل‌سردفتری‌درتهران‌شده‌اید ضمن عرض تبریکات صمیمانه سعادت وترقی آنجناب را بیش از پیش خواستاریم .

قاسم محمد زاده ـ محمد محمد زاده ـ اکبر محمدزاده ـ عباس محمدزاده ـ عظیم مشیریان

آ_۲۸۹۷۳

جناب آقای دکتر صدیق وزیر محبوب فرهنك

انتصاب جناب آقای محمد علی نقیبزاده را که از خاندان شریف‌و پاکدامن کشور میباشند بسمت ریاست دفتر مخصوص آنجناب‌تبریك میگوئیم .

نورالله ضیائی ـ محمد قماشی ـ سید محمد مرتضویان ـ علی فخاری ـ منصور بروجردیان

آ_۲۸۹۳۹

انتصاب آقای برومند فامیلی رابریاست سازمان مالی ناحیه‌راه‌آهن شمالشرق صمیمانه تبریك میگوئیم .

یوسف‌حسن‌زاده فامیلی ـرحمانیان ـ حسن فامیلی ـ قناد

تیمسار سر لشگر نصیری

فدراسیون کشتی کشور انتصاب آن ثیمسار معظم را بریاست شهربانی کل کشور صمیمانه تبریك عرض نموه و موفقیت بیشتر جنابعالی را در راه خدمت بوطن و شاهنشاه محبوب از خداوند متعال آرزو مینماید .

آ_۲۸۹۲٥

جناب آقای دکتر ابوالحسن‌شیخ استاد دانشگاه

دوستان تسلیح اخلاقی ارتقاء جنابعالی رابسمت معاونت دانشکده علوم صمیمانه تبریك میگویند توفیق جنابعالی را در نشر فضائل ومکارم اخلاقی و ارشاد دانشجویان دانشگاه‌ازخداوندمسئلت‌دارند.

جناب آقای محسن فردوسی دوست‌بزرگوار

موفقیت جنابعالی رادر آزمایش مسابقه سردفتری وشغل جدید سردفتری رابه‌آنجناب صمیمانه تبریك عرض مینماید.

بیژن ضرغامی ـ محمد محمودی ـفریدون برهانی ـمحمدغربتی

جناب آقای دکتر صدیق وزیر محترم گمرکات‌و انحصارات

انتصاب جناب آقای محمود صالح اعظم راکه از صاحبمنصبان تحصیل کرده ولایق میباشند بمدیریت کل غله‌ونان به‌آنجناب تبریك عرض وبااین انتصاب ساکنین تهران و کشاورزان ایران را بمراحم دولت امیدوار ساخته‌اید. :

حاج‌علی محمد نور محمدیان ـ حاج علی خضرائی ـ حاج مهدی آزادان ـ حاج محمد نور محمدیان ـ حاج‌عباس اصفهانی

تیمسار سرلشکر نصیری

ریاست محترم شهربانی کل کشور انتصاب جنابعالی را بریاست کل شهربانی صمیمانه تبریك عرض و موفقیت آن‌مقام معظم را ازحضرت احدیت مسئلت دارد.

آ_۲۹۰۱۳ اسداله پورصالح‌ـ مرتضی پایدار

جناب آقای کلاردشتی

انتصاب جنابعالی را بسمت فرماندار رودسر صمیمانه تبریك‌عرض توفیق آنجناب را در راه خدمت بشاهنشاه محبوب و میهن عزیز از خداوند بزرك آرزومندیم

کلاردشت حاج مسیح‌میار ـ محمد صدیق زاده ـ ابراهیم نخعی ـ اسمعیل حیدر نژاد ـ اسفندیار میار ـ حیدر نژاد

آگهی مزایده

شهربانی کل ۲۳۲فقره اموال فرسوده از قبیل قالی‌و قالیچه و مسینه‌آلات زیلو ـ پتو ـگونی کیسه حلب‌خالی و غیره را درساعت ۹صبح روزشنبه ۲۷ر۹ر۳۹ در محل کلانتری سوار از طریق حراج حضوری بفروش میرساند خریداران میتوانند برای کسب اطلاع بیشتری باداره حسابداری مراجعه نمایند ضمنا ۲٥٪ حق‌الطبع آگهی و هزینه حراج وصدی یك دستمزد ارزیابی بعهده خریدار است.

: آ_۳۲۹۲۸ رئیس اداره حسابداری ـ توماج

آگهی برای اطلاع داوطلبان دوره کمك آزمایشگاهی

باطلاع کلیه داوطلبان دوره کمك آزمایشگاهی دانشکده میرساند که‌برای شرکت در مسابقه ورودی که روز شنبه ۱۲ر۹ر۳۹ ساعت ۳ بعدازظهر در دانشکده پزشکی تشکیل میشود باید قبلاز موعددوقطعه عکس واصل آخرین مدرك تحصیلی خودرا بدبیرخانه دانشکده تسلیم نمایند. در غیر اینصورت ازشرکت در مسابقه محروم خواهند بود.

۱ـ۲ آ_۳۲۹۲۰ دبیرخانه دانشکده پزشکی

جناب آقای وزیر دادگستری

شب چهارشنبه شانزدهم شهریورماه درحدود ساعت ۱۰شب‌اینجانب برای انجام کاری باتاکسی از سه‌راه بوذرجمهری عبور مینمودم ناگهان جمعیتی که درآنجا بود توجه مراجلب واز تاکسی پیاده‌شدم و خود را بجمعیت رسانیده دیدم شخصی برزمین افتاده ومرد دیگری به‌روی او اسلحه میکشد من باین عمل اعتراض نمودم وبالاخره مامورین مراباتهام شرکت در عملیات قاچاق‌تعقیب وپس‌ازصدور فرمان تحویل بازداشتگاه کاخ‌دادگستری نمودند فدوی بوسیله بازداشتگاه کاخ باکثر مراجع قانونی شکایت متاسفانه نتیجه‌ای عاید حقیر نشد حال بنام انسانیت‌و آزادی وازطرف ۱۲نفر عائله خود از آن‌مقام محترم تقاضای استمدادو کمك راداشته و استدعا دارم دستور فرمائید به‌پرونده اینجانب رسیدگی وبرای آزادی اینجانب اقدام عاجلی مبذول شود.

بازداشتگاه کاخ دادگستری ـ عزیزپور صادق صدیق

از شهرضا

تقاضای تشویق

بمناسبت میلاد فرخنده اعلیحضرت همایون شاهنشاهی ووالاحضرت همایون ولایتعهد شاهپور رضاپهلوی مدت بیست‌روز تمام از طرف‌سرکار ستوان ایلخانی زاده‌فرمانده ژاندارمری سی‌تخت جشن وچراغانی برگذار بود که درتاریخ کهکیلویه سابقه نداشت ضمنا بدفعات برای سلامت‌وجود علیاحضرت ملکه فرح پهلوی مراسم دعا درمسجد جامع‌برقرار بود و در تمام شبانه روز زن ومرد وکودك‌غرق‌درشادی وسرور بودند. لذااهالی شاهدوست این منطقه تقاضای تشویق افسر نامبرده را دارند.

آ_۳۲٤۰۰ شهرضا ـعلی آقانیك‌اقبال

اطلاعات

چهارشنبه دهم جمادی‌الثانی ۱۳۸۰ـ سی‌ام نوامبر ۱۹۶۰

سال سی‌وپنجم ـ شماره ۱۰۳۷۳

درجلسه امروز سنا :

دولایحه مورد رسیدگی قرارگرفت

لایحه اراضی دولت وشهرداریها واوقاف مجددا بکمیسیون ارجاع گردید

بامداد امروز جلسه مجلس سنا بریاست آقای صدرالاشراف تشکیل یافت .

اراضی دولت ...

پس‌از رسمیت یافتن جلسه‌مجلس وارد دستور شد و لایحه مربوط به اصلاح لایحه‌اراضی‌دولت ،شهرداریها واوقاف مطرح مذاکره قرار گرفت. بموجب این لایحه دادخواستهائی که‌در مورد اراضی بموجب قانون شهریورماه ۱۳۳۵ به هیئتهای مذکور در آن قانون و هیئت پنج نفری‌تسلیم شد و منتهی بصدور حکم نگردیده‌در یك یا چند هیئت دیگر قطع وفصل خواهد شد .

در مواد دیگر این لایحه طرز تشکیل هیئتهای مذکور و اعضای‌آنها ونحوه رسیدگی بدادخواستها معین شده‌است .

درمواد لایحه مذاکرات مفصل صورت گرفت و آقای دکتر کاظمی پیشنهادکردکه احکام این هیئت ها قابل تجدید نظر باشد . این پیشنهاد تصویب گردید . آقای دکتر متین دفتری عقیده داشت که لایحه برای رسیدگی بیشتر باید بکمیسیون‌اعاده شود . آقای دشتی نیز در این باره موافق بودو متذکر شد که قانون اراضی مصوب سال ۱۳۳۵ معاملات مردم را دراکد کرده‌است و اسباب زحمت مردم شده‌است و بهتر است این لایحه برای بررسی دقیقتربه کمیسیون برگردد .

آقای دکتر عاملی معاون وزارت دادگستری تذکر دادکه پیشنهاد تصویب شده آقای دکتر کاظمی‌تولید مشکلاتی در اجرای لایحه خواهدکرد وبهمین جهت منهم با ارجاع لایحه بکمیسیون موافق هستم .

پس‌از توضیحات دیگر آقایان آموزگار و سزاوار بارجاع لایحه بکمیسیون رای گرفتند و تصویب گردید.

لایحه وزارت کار ...

سپس لایحه مربوط به تغییر نام وزارت کار بوزارت کار و امور اجتماعی‌که در مجلس شورای ملی تصویب شده بود مطرح شد .

آقای‌سزاوار توضیح خواست که تغییر نام وزارت کاربچه‌دلیل‌پیشنهاد شده‌است . آقای دکتر بهرامی وزیر کار ضمن توضیحات مفصل تذکر داد بواسطه اضافه شدن و توسعه کار وزارت کار مثل همه دنیا این تغییر نام لازم بوده است‌پس از تذکرات آقایان دکتر کاظمی و آموزگار و کشاورزیان و توضیحات آقای دکتر حسابی مخبر کمیسیون بلایحه رای گرفتند وتصویب‌گردید.چون‌در تبصره باین لایحه در سنا اضافه شده‌باید لایحه بتصویب مجلس شورایملی‌نیز برسد

سه ربع ساعت بظهر جلسه ختم شد و جلسه آینده بروز شنبه موکول گردید .

مسافرت والاحضرت فاطمه پهلوی و همسرشان باروپا

خبرنگارما اطلاع میدهدکه روزدوشنبه آینده والاحضرت شاهدخت‌فاطمه پهلوی باتفاق تیمسار سرلشگر محمد خاتمی فرمانده نیروی‌هوائی شاهنشاهی باروپا عزیمت خواهند کرد . مسافرت والاحضرت و همسرشان چهارتاپنج‌هفته بطول میانجامد . تیمسارسرلشگر خاتمی بااستفاده از مرخصی سالانه خودبه مدت یکماه به‌سوئیس‌و فرانسه عزیمت میکنند ودرغیابشان تیمسار سرلشگر سعیداعزازی معاون فرماندهی نیروی هوائی امور موبوطه راانجام خواهند داد.

اطلاعیه وزارت فرهنگ راجع بتعطیلات زمستانی

چون پاره‌ای ازجراید راجع‌به‌تعطیلات زمستانی مدارس مطالبی خلاف واقع نوشته‌اند وزارت فرهنگ لازم میداند برای روشن شدن اذهان عمومی عین‌ماده واحده‌مصوب شورایعالی فرهنگ رامجددا یادآور شود :

«ماده‌واحده ـ‌چون بقراراطلاع‌واصله‌ازادارات‌فرهنگ شهرستانها تعطیلات زمستانی‌بامور تحصیلی لطمه میزندواز این رو تعطیلات مذکور لغو میشو ده بنابراین درتمام زمستان مدارس کماکان دایر خواهد بود .

اعلامیه اداره نظام وظیفه

کسانیکه مشمولین را استخدام‌کنند به شش‌ماه زندان محکوم میشوند

این اعلامیه امروز از طرف اداره نظام وظیفه عمومی انتشار یافت پیرو اعلامیه های قبلی در اجرای ماده‌واحده مصوب سال یکهزار و سیصدوبیست وچهار وماده هشت قانون‌نظام وظیفه عمومی مصوب سال یکهزار وسیصدو سی و دو بار دیگر برای آگاهی همه مردم اعلام می دارد .

۱ـطبق‌بند ب از ماده واحده سال ۱۳۲۴ استخدام مشمولین بطور کلی در وزارتخانه ها و ادارات و بنگاه‌های ملی و دولتی و همچنین از طرف اشخاص بهر عنوان رسمی‌ـقراردادی‌ـ حکمی ـروزمزد وغیره قبل از خدمت وظیفه و نداشتن معافیت های قانونی ممنوع بوده و متخلفان (استخدام کنندگان) بسه تا ششماه زندان‌عادی محکوم خواهند شد .

۲ـ برابر ماده هشت‌قانون مصوب سال۱۳۳۴ مامورین ادارات دولتی (جز درامور مالی‌وجزائی‌وبهداشتی وازدواج) تقاضای مراجعه کنندگانی‌را که از متولدین ۱۳۱۳ ببعد باشند موقعی پذیرفته و بجریان اداری خواهندگذارد که‌وضع تقاضا کننده برطبق مقررات این لایحه قانونی یاقانون نظام وظیفه روشن شده باشد .

بنا براین از کلیه اشخاصیکه مشمولین رابدون داشتن برك معافیت و یادفترچه پایان‌خدمت بکار گمارده‌اند تقاضا میشود هرچه زودتر بخدمت این قبیل مشمولین خاتمه دهندوالا برطبق موازین قانونی متخلفین مورد پیگرد قانونی قرار خواهند گرفت .

مشاور عالی مطبوعاتی

آقای ابوالحسن احتشامی‌بازرس هیئت نظارت سازمان برنامه که مامور وزارت کشاورزی شده از طرف آقای وزیر کشاورزی بعنوان مشاور عالی مطبوعاتی وزارت کشاورزی منصوب و مشغول کار گردید.

آقای ابوالحسن احتشامی از نویسندگان فاضل وباذوق‌مطبوعات کشور می‌باشد وگذشته از سوابق ممتد همکاری بامطبوعات ، مدت چهارسال سرپرستی واداره قسمت انتشارات واطلاعات سازمان برنامه راعهده‌دار بود.

ئیس‌دانشکده ادبیات تهران

چون دوره سه ساله ریاست‌آقای دکتر علی اکبر سیاسی دردانشکده ادبیات بپایان رسیده بود ساعت۵ بعد از ظهر روز گذشته شورای دانشکده برای انتخاب رئیس‌جدید تشکیل شد .

نخست آقای دکتر سیاسی گزارش مختصری از فعالیت های سه ساله دانشکده بیان داشت سپس بترتیب آقایان حکمت ، دکتر خانلری ، دکتر مهدوی و دکتر سپهبدی شرحی در مورد خدمات آقای دکتر سیاسی ایراد کردند .

پس‌از آن‌اخذرای‌بعمل‌آمد وآقای دکترسیاسی با۱۶رای مجددا برای مدت سه سال بریاست دانشکده ادبیات انتخاب شد .

آقای دکتر علی‌اکبر بینا استاد دانشکده ادبیات نیز ۱۲ رای‌داشت.

معافیتهای مربوط بمشمولین نظام وظیفه

تااوائل ماه آینده طی اعلامیه‌ای انتشار خواهد یافت

● مشمولین متکفل غائب تا آخر ماه جاری نیز مهلت خواهند داشت

همانطور که دیروز باطلاع خوانندگان رسید در مورد عفو مشمولین متکفلی که تاکنون نتوانسته‌اند خودرا به حوزه های مربوط معرفی نمایند مورد توجه و مطالعه مقامات نظام وظیفه قرار گرفته است امروز عده زیادی از این قبیل مشمولین متکفل غائب باداره روزنامه آمدند ودر این‌مورد توضیحات بیشتری میخواستند گزارش خبرنگار ما که امروز نیز پیرامون پیشنهاد فوق با مقامات مربوط تماس گرفت حاکی‌است‌که اصولا نظر مسئولین نظام وظیفه از طرح چنین پیشنهادی ارفاق درحق مشمولینی است که اعزام آنان‌به خدمت مانع قانونی دارد ولی بموقع نتوانسته اند خودرا معرفی نمایند از طرف دیگر قدر مسلم اینست که مشمولین غائبی که تاکنون خودرا بهیچ‌عنوان به حوزه های مربوط معرفی نکرده‌اند در صورت معرفی از مزایائی برخوردار خواهندشد

تا اول دیماه

مقامات مربوط از تاریخ صدور اعلامیه نظام‌وظیفه راجع به‌گذشت های ممکن در مورد مشمولین‌اطلاعی ابراز نمیدارند ولی خبرنگار ما پیش بینی میکند که باحتمال قوی این اعلامیه تاپایان ماه جاری صادر نخواهد شد بنا براین مشمولین غائب متکفل که تاکنون خود را به هیچ عنوانی معرفی نکرده‌اند چنانچه تا اول دیماه خودرا معرفی نمایند مورد معافیت قرار خواهند گرفت .

احتمال قوی میرود که اعلامیه مورد بحث اوائل دیماه انتشار یابد.

۱۰ جایزه

من جمله یك تفنك خفیف

مقاله‌ای با ۲۰ عکس زیبا از شکار قبایل آلاسکا

مسابقه بهترین عکس

چند مقاله خواندنی

۱۰۰ عکس جالب

مندرجات شماره ۱۳ مجله

شکار وطبیعت

را تشکیل میدهد

شکاروطبیعت

درتمام روزنامه فروشها و مغازه‌های شکار بفروش میرسد

ادارات وزارتخانه‌ها تجارتخانه‌ها مهر تمام پلاستیکی را روزیکشنبه ۱۳ آذرماه از فروشگاه سازمانهای معتبر تهیه نمائید.

ملك‌میلان زیر آتش انتقاد

لندن ـ ۲۹ نوامبر ـ آسوشیتدپرس ـ مقامات پارلمانی اظهار داشتند که ماه عسل سیاسی مك میلان سر انجام بپایان رسیده‌است و نخست وزیر ۶۶ ساله انگلیسی ناگهان‌بباد انتقاد گرفته‌شده است.

محبوبیت مك‌میلان در میان‌مردم از موقعی رو به کاهش گذاشت‌که وی پایگاه « هولی لاخ » را در اختیار زیر دریائی های پولاریس امریکا قرار داد . نکته دیگری‌که اعتبار او را در میان جامعه‌انگلیسی کاست پیش بینی وی در این مورد بود که انگلیس و امریکا باید سر انجام متحد شوند .

باید دانست که هم اکنون حتی جراید محافظه‌کار نیز از انتقادوی دست بر نمی دارند . دیلی‌اکسپرس او را به قوم و خویش پرستی متهم کرده است و می نویسد مك‌میلان پارلمان را بصورت یك مهرلاستیکی در آورده است.

دیلی میل نیز می نویسد مك میلان دیگر بخود زحمت نمی دهد که تحقیر خود را نسبت به‌پارلمان مخفی دارد . این انتقادات از وقتی شروع شد که مك میلان به دو تن از افراد خانواده خود پست وزارت داد . وقتی مك میلان در پارلمان انگلیس از دادن پایگاه « هولی‌لاخ» به امریکا سخن گفت حتی‌محافظه‌کاران زمزمه کردند که این کار بدون آنکه آنها فرصت اظهار نظر پیدا کنند انجام گرفته است.

الیزابت‌تایلور که تازه از بستر بیماری برخاسته است ، از لندن به پاریس آمد تا روانه هالیوود گردد و در فیلم «کلئوپاترا» شرکت کند . در این عکس ستاره مشهور درون اتومبیل خود که قطرات باران برآن چکیده است ، در فرودگاه اورلی دیده می شود .

بدینوسیله درگذشت مرحوم**احمد افشار** کارمندعالی رتبه بازنشسته شهرداری تهران را باطلاع عموم می رساند مجلس ختم آن مرحوم‌روز پنجشنبه ۱۰ر۹ر۳۹ از ساعت ۱۰ الی ۱۲ صبح در مسجد ارك واقع در میدان ارك برقرار خواهد بود .

شهرداری تهران

بدینوسیله‌فقدان شادروان **احمدافشار** که از صاحبمنصبان عالیرتبه شهرداری تهران بوده اند باطلاع عموم می رساند مجلس ترحیم آنمرحوم روز پنجشنبه دهم آذرماه از ساعت‌ده تا دوازده در مسجد ارك منعقد ا ست .

کانون بازنشستگان‌کشوری

بدینوسیله درگذشت شادروان **احمد افشار** را که از مردان خیر و نیکوکار بوده اند باطلاع عموم میرساند مجلس ختم آنمرحوم روز پنجشنبه دهم آذرماه جاری از ساعت ده‌الی ۱۲در مسجد ارك منعقد است .

رئیس انجمن محلی جنوب پارك شهر ـفضل‌الله‌منطقی

خانواده های **افشار ـحیدری ـ منطقی ـ صراف زاده ـ ترکمنچی ـ جشنی ـطهرانی ـ مهراد حسینی‌ـ جمال پور ـ مجاهدی ـ شاد ـبردبار ـ زمانی نوبر ـ سروش**

با نهایت‌تاسف‌درگذشت شادروان **احمد افشار** (**محاسب‌السلطان**) بزرك خاندان افشار را که ازصاحبمنصبان‌عالیرتبه وزارت کشورو شهرداری تهران بوده اند باطلاع عموم می رساند مجلس ترحیم آنمرحوم روز پنجشنبه دهم آذر ماه در مسجد ارك از ساعت ده صبح تا دوازده منعقد می باشد و مجلس ختم زنانه در همانروز در منزل آنمرحوم خیابان بوذرجمهری کوچه طباطبائی‌می باشد .

امیر ناصر افشار ـ امیرمنصور افشار ـ علیرضا افشار عباسقلی‌حیدری ـ باقر افشار ـ علی‌افشار ـ حاجی علی‌صراف زاده ـ احمد سروش‌ـرضا حیدری ـ مهندس عنایت‌الله‌منطقی سلیمان منطقی‌ـنصرت‌الله منطقی ـ حشمت‌الله منطقی ـ سرهنك احمد منطقی ـ نصرالله منطقی ـ فضل‌الله منطقی‌ـ امان منطقی ـ حسام‌الدین حیدری ـ محمد جشنی طهرانی ـ عبدالله مهراد حسینی‌ـ دکتر فتح‌الله‌ مهراد حسینی ـ اسدالله مهراد حسینی ـ محسن مجاهدی ـ احمد شاد ـ حسن بردبار ـ ابراهیم تبریزیان ـ حسین تبریزیان‌ـعزت‌الله زمانی نوبر ـ نصرت‌الله زمانی‌نوبر ـ سرگرد اسدالله‌جمال پور‌ـ عباس‌جمال‌پور‌ـ خسرو جمال‌پور‌ـ محمد ترکمنچی ـ جمشید ترکمنچی ـ اویس افشار ـ فصیحی تهرانی

بخانواده های محترمی که در این ضایعه عزادارند بویژه بازماندگان آنمرحوم مصیبت‌واردرا تسلیت می دهیم

با نهایت تاسف فوت ناگهانی فرزند ناکام و برادر عزیزمان **هرمزان رشیدی** را باطلاع اقوام و دوستان میرساند مجلس پرسه از ۳تا ۵ بعد از ظهر روز پنجشنبه ۱۰ر۹ر۳۹ در معبد زرتشتیان خیابان استالین برگزار است .

برزو رشیدی ـ فرنگیس رشیدی ـ تاجور رشیدی ـ فریدون آزادگانیان ـ اسکندر سروشیان

بعموم‌بازماندگان آنمرحوم مصیبت واردرا تسلیت میدهیم

آخرین خبرها ۲۴ ساعت بعد از ظهر

دوئل نمایندگان پارلمان درآرژانتین

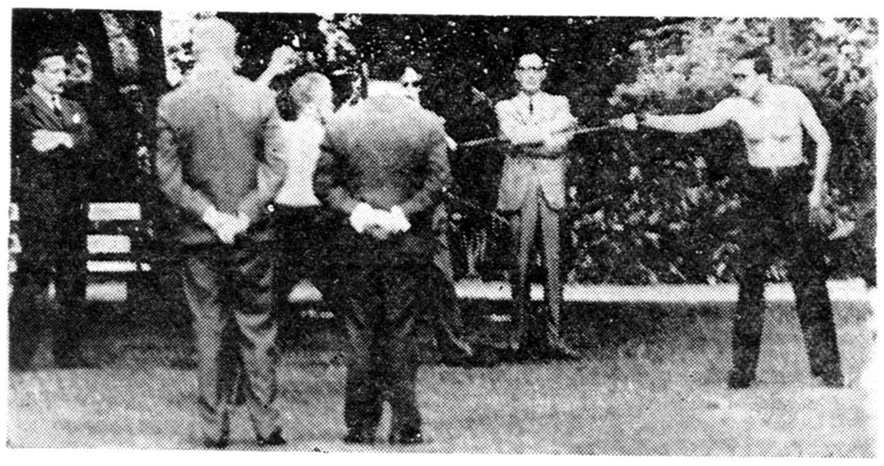

در آرژانتین یکی‌از راههای تصفیه حساب ،دوئل است . در این عکس‌دونفر از نمایندگان‌مجلس آرژانتین هنگام دوئل با شمشیر در حضور شاهد های خود دیده می شوند . علت دوئل یك مباحثه شدید پارلمانی بود. دوئل بامجروح‌شدن یکی‌از طرفین بنام «مونت» پایان یافت .

ملاقات ملك‌حسین وعبدالکریم قاسم

دمشق ـ۲۹ نوامبر ـ آسوشیتدپرس «صوت‌العرب» چاپ دمشق درشماره روز سه‌شنبه خود می‌نویسد ملك حسین وقاسم توافق کرده‌اند که بزودی در یکی از نقاط مرزی‌عراق واردن ملاقات کنند.

صوت‌العرب می‌افزاید یك مقام عالی‌رتبه نظامی اردنی بطورمحرمانه به‌بغداد پرواز کرد و پس‌از مذاکره باقاسم در مورد این ملاقات و با حصول توافق درباره تاریخ و محل این ملاقات به عمان بازگشت. این روزنامه می‌نویسد که‌ملاقات آندو درشهر عراقی«الرتبه» صورت‌خواهد گرفت . این‌شهر در ۶۵ میلی مرز اردن قرار دارد.

پیاده روی برای نفوذ بمرز شوروی

سان‌فرانسیسکو ـ۳۰نوامبر ـخبرگزاری فرانسه ـ ده نفر امریکائی «صلح طلب» تصمیم گرفته اند پیاده بمسکو بروند . این عده عضوکمیته ای هستند که معتقدند برای حل اختلافات نباید به قوه قهریه‌و خشونت متوسل شد . امریکائیان «صلح طلب » فردا پیاده از سانفرانسیسکو به‌لوس‌آنجلس و از آنجابه‌نیویورك خواهندرفت و پس از آنکه اقیانوس اطلس را با هواپیما پیمودند دوباره پای پیاده بسوی مسکو رهسپار خواهند شد .

برادفورد سرپرست این هیئت بخبرنگاران اظهار داشت «ما سعی خواهیم کرد بدون خشونت وارد کشور های کمونیست شویم ولو اینکه این کار بقیمت بازداشت ما تمام شود و در سر راه خود در هرجا که بتاسیسات نظامی برخورد کردیم ، دست بتظاهرات خواهیم زد .

اطلاعات العربیة

الاخاء

مجله سیاسیه ثقافیه مصوره تصدر عن دار اطلاعات فی طهران

مجله الاخاء بده ریال

بمنظور اجابت درخواست گروه بسیاری از خوانندگان بخصوص طلاب وداتشجویان محترم که مکرر تقاضای تقلیل بهای مجله راداشتند مجله الاخاء که هر پانزده روز در ۴۸ صفحه انتشار میابد از بیست ریال بده ریال تقلیل یافت، شماره پنجم مجله الاخاء پنجشنبه دهم آذرماه مطابق باروز اول دسامبر منتشر خواهدشد.

باکمال تاسف فوت مرحوم **مهندس عزت‌الله هدایت** را باطلاع اقوام ودوستان میرسانند. مجلس ختم آن مرحوم روز شنبه دوازدهم آذرماه ازساعت ۳ تا ۵ بعدازظهردرمسجد مجد و مجلس ختم زنانه ازساعت ۱۰ صبح الی ساعت ۱۲ همان روز در مقبره خانوادگی هدایت خیابان اسلامبول منعقد خواهد بود.

خانواده هدایت ـ خانواده رکنی ـ خانواده دهقان

آ ـ ۲۹۱۵۵ ۱ـ۲

تیمسار سرلشگر دکتر میرافضلی

پزشکان و کارمندان فنی بخش چشم و گوش و حلق و بینی بهداری ژاندارمری مصیبت وارده را به جنابعالی و سایر بازماندگان تسلیت عرض می نماید **دکتر اصغر میرزائی**

تیمسار سرلشگر دکتر میرافضلی

پزشکان و کارمندان بخش زنان بهداری ژاندارمری مصیبت وارده را بجنابعالی و خاندان محترم تسلیت عرض می نمایند . **دکتر پرویز حکمتی ـ بانو احسانی‌پور**

تیمسار سرلشگر دکتر میرافضلی ریاست بهداری ژاندارمری کل کشور

با یکدنیا تاثر مصیبت وارده را بجنابعالی و خاندان محترم تسلیت عرض می نماید . **دکتر مستوفی**

تیمسار سرلشگر دکتر میرافضلی

پزشکان و کارمندان بخش داروئی بهداری ژاندارمری مصیبت وارده را بجنابعالی و خاندان محترم تسلیت عرض می نمایند . **دکتر ثابتی هاشمی**

تیمسار سرلشگر دکتر میرافضلی

بدینوسیله مراتب تسلیت قلبی خود را بحضورتان تقدیم و مصیبت‌وارده را بحضرتعالی و بازماندگان تسلیت عرض می نمایم . **دکتر فخرالدین خوشنویسان**

تیمسار سرلشگر دکتر میرافضلی

با یکدنیا تاثر مصیبت وارده را بجنابعالی و خاندان‌محترم تسلیت عرض می نمائیم .

ستوان جنت‌سرشت‌ـ ستوان جدیری ـ ستوان‌کوروش‌فر

تیمسار سرلشگر دکتر میرافضلی

کارمندان فنی بخش رادیو لژی بهداری ژاندارمری‌مصیبت وارده را بجنابعالی و فامیل محترم تسلیت عرض می نمایند.

ستوان عظیم پور ـ بانو امینی

FACOPA

آمارگیران سازمان فاکوپا گزارش میدهند

شرکت‌کنندگان مسابقه معما ی

یك مو نباید ازسر کسی کم شود

تاکنون ۷۵۰۰۰ ریال پول تمبر

۵۰۰۰ریال پول کاغذ و پاکت

پرداخته و ۵۰۰۰ساعت برای نوشتن نامه‌بسا زمان‌فاکوپا وقت صرف کرده اند و اگر پاکتهای رسیده را پشت سر هم بچینیم ۱۵۵۰۰ متر طول خواهد داشت .

وزن‌نامه ها و پاکتهای رسیده ۱۶۶ من است‌و اگر هر کس برای پست کردن‌نامه‌صد قدم تا صندوق پست برداشته باشد شرکت کنندگان مابرای شرکت در این‌مسابقه۸۳۳ فرسخ راه طی کرده اند و اگر یکنفر بخواهد تمام این نامه‌ها راباز کند شماره بزند و جوابهای صحیح و غلط راجدا کند و برای قرعه‌کشی آماده‌نمایدمیبایست ۲۰۰روز هر روز ۸ ساعت متوالیا کار کند .

ولی سازمان فاکوپا از تمام امکانات خودبرای تهیه مقدمات قرعه‌کشی استفاده میکند و کوشش خواهد نمود که قرعه کشی قبل از پایان ماه‌جاری انجام یابد .

ضمنا بخاطر آنکه برای شرکت کنندگان در مسابقه کوچکترین شائبه تردیدی باقی نماند از یك عده شخصیت مورد اعتماد و احترام جامعه دعوت شده است تا در کار قرعه‌کشی نظارت مستقیم داشته باشند .

تاریخ قطعی قرعه‌کشی بزودی اعلام خواهد شد