اطلاعات

سال سی‌وششم- شماره ۱۰۷۱۹ تکشماره ۳ ریال
سه‌شنبه دهم بهمن‌ماه ۱۳۴۰

نخست‌وزیر دراجتماع امروز بانمایندگان خانه ومدرسه تهران گفت:

دانشگاه باید هرچه‌زودتر بازشود

اگر اصلاحات را نپذیرند

ممکن است موقتا یك دیکتاتوری دست راستی بوجود آید که نتیجه آن کمونیسم خواهد بود

درصفحه ۱۷

برای بررسی برنامه عمرانی سوم

کارشناسان بانك بین‌المللی بتهران می‌آیند

همانطور که باطلاع خوانندگان عزیز رساندیم یك هیئت از کارشناسان بانك جهانی بتهران میآید و درباره برنامه عمرانی سوم مطالعاتی بعمل خواهد آورد. یك مقام سازمان برنامه دراین مورد بخبر نگار ما گفت هیئت بانك

بقیه‌در صفحه‌دوم

درحضور شهبانوی ایران

فستیوال باله‌ورقصهای محلی افتتاح شد

در عکس بالا علیاحضرت شهبانوی ایران ، آقای نژاد احمد زاده رئیس هنرستان ملی‌باله ایران‌را مورد تشویق‌قرار می دهند . آقای جانبازیان نیز در عکس دیده می شود .

علیاحضرت بوسیله‌روسای هنرستان مراتب محبت خودرا نسبت‌بعموم شاگردان وهنرمندان هنرستان ها ابلاغ فرمودند و مخصوصا تاکید نمودندکه خوشنودی و مسر ت‌خاطر ایشان‌را از پیشرفت های شایان هنرستان هابعموم شاگردان اعلام دارند .

درپایان‌مراسم فستیوال باله دیشب روسای هنرستان های باله ایران حضور علیاحضرت شهبانوی ایران معرفی شدند و مورد تشویق قرار گرفتند

روسای هنرستان‌باله‌مرکب‌بودند از آقایان نژاد احمد زاد ه‌رئیس‌هنرستان ملی‌باله‌ایران وابسته به هنرهای زیبای کشور ، استاد جانبازیان رئیس هنرستان باله‌تهران ،خانم یلنارئیس هنرستان بالت مادام یلنا، خانم کرنلی رئیس هنرستان بالت مادام کرنلی ،

شرح در صفحه نوزدهم

بموجب گزارشی که ازپزشکان، چترباز، از محل سقوط هواپیما مخابره کرده‌اند:

٤ نفر از سرنشینان هواپیمای آمریکائی زنده‌اند

دو پزشك چترباز ودوسرباز آمریکائی باچتر نجات بمحل حادثه فرود آمده‌اند و گزارش داده‌اند که‌چهارنفر ازسرنشینان هواپیمای ساقط شده را زنده یافته‌اند

درباره حال‌این چهارنفر ووضع پنجمین‌سرنشین‌هواپیماهنوزاطلاعی بدست نیامده‌است

از سفارت امریکا اطلاع داده شد که‌امروز یك هواپیمای مستشاری امریکا برفراز محل حادثه پرواز کرد و مشاهده نمود که در محل مزبور خانه هائی شبیه به پناهگاه ساخته شده است ، ولی در اطراف آنهاهیچ گونه فعالیت و جنب و جوش بنظر نرسیده است .

بامداد امروز یك عده از پزشکان چترباز لیبی که روز گذشته بایران آمده‌اند بایك هواپیمای امریکائی به دزفول حرکت کردند تا از آنجا بمحل سقوط هواپیما بروند و در نقطه‌مورد نظر فرود آیند. مقامات‌سفارت امریکا افزودند که چهار دسته نجات زمینی نیز صبح امروز بمحل سقوط‌هواپیما حرکت کردند ریاست دستجات‌مزبور رایك سرگرد امریکائی بنام اموری به عهده دارد و چهار سرباز نیز که متعلق بهیئت مستشاری هستند و در اصفهان خدمت میکنند در معیت این دستجات میباشند .

عزیمت کاروان اسکی

شب گذشته یك کاروان اسکی‌ارتش شاهنشاهی تهران را بقصد اصفهان ترك کردند تااز آنجا بمحل حادثه بروند وفعالیتهای خودرا برای‌نجات سرنشینان هواپیمای سقوط‌کرده آغاز نمایند مقامات مذکور افزودند که‌چون امروز هوا صاف و آفتابی است انتظار میرود که دستجات نجات بتوانند خود را بمحل حادثه رسانند و از چگونگی جریان اطلاع حاصل نمایند .

خبر نگار مادر اصفهان تعقیب گزارشهای قبلی خود درباره تلاش و کوشش مامورین ایرانی و امریکائی برای اطلاع از سرنوشت سرنشینان هواپیمای امریکائی‌که درکوه بختیاری سقوط کرده است اطلاع میدهد : دیروز هلیکوپتری که عده‌ای چترباز

بقیه‌درصفحه هفدهم

روزهای ۱۵و۱٦ بهمن‌ماه‌مقارن یك کسوف عظیم:

حادثه

شگفت انگیزی در آسمان روی میدهد

۵ سیاره‌منظومه‌شمسی بقدری بخورشید نزدیك‌می‌شوند که‌هریك ۱۵ برابر قرص‌خورشید بنظر میرسند

درصفحه ٤

سفری به

سرزمین سرخ

نوشته: فرهادمسعودی

این سلسله مقالات که‌به انگلیسی درتهران‌ژورنال‌چاپ شده‌و ترجمه آن ازنویسنده درصفحه‌پنجم منعکس گردیده سرگذشت پائین آمدن هواپیمای‌سابنا درخاك‌شوروی وچگونگی وضع سرنشینان آن درچندروز توقف در آن کشور میباشد .

بموجب قراردادی‌که عصر دیروزبین نخست‌وزیر وسفیر کبیرامریکا امضاشد :

یکصد هزار تن‌گندم از امریکا خریداری می شود

هفتادوپنج در صد از پنجاه میلیون تومان قیمت ریالی گندمها برای اجرای برنامه های عمرانی در اختیار دولت ایران گذاشته میشود

ساعت پنج بعد از ظهر دیروز قرارداد خرید یکصد هزار تن‌گندم از امریکا بین دو دولت ایران و امریکا امضاء شد .

آقای دکتر امینی نخست وزیر از طرف ایران و آقای جولیوس - هولمز سفیر کبیر ایالات متحده امریکا از طرف آن کشورقرارداد مذکور را امضاء کردند . هنگام امضای قرارداد آقای هنجنی‌سر - پرست وزارت دارائی ، آقای دکتر فرمانفرمائیان معاون سازمان برنامه آقای دکتر مقدم قائم مقام رئیس کل بانك مرکزی ایران حضور داشتند .

بقیه‌در صفحه‌نوزدهم

کادر اداری دانشکده پزشکی شروع بکارکرد

کادر اداری سایر دانشکده‌ها پس از تعمیرات شروع بکار میکنند

ازصبح امروز کادر اداری دانشکده پزشگی شروع بکار کرد .و کادر اداری دانشکده‌های دیگرپس ازمرمت قسمت‌هائی که‌صدمه‌دیده است کارخود راشروع خواهند کرد .

بطوریکه‌خبرنگار دانشگاهی‌ماکسب اطلاع کرده‌است‌چون‌دانشکده پزشگی امور بیمارستانهای زیادی را که‌تابع دانشکده هستند اداره میکند و ضمنا

بقیه‌در صفحه‌نوزدهم

امروز درجلسه‌ای باحضور رئیس واستادان‌دانشسرایعالی

وزیر فرهنك شایعه‌ازحلال دانشسرا را تکذیب کرد

وزیر فرهنك پس از معرفی دکتر فیلسوفی اظهار امیدواری کردکه محیط مناسبی در این موسسه تربیتی بوجود آید

ساعت ۹ ونیم بامداد امروز آقای دکتر اسماعیل فیلسونی سر پرست دانشسرای عالی باتفاق استادان و دانشیاران دانشسرای عالی در دفتر آقای درخشش وزیر فرهنك حضور یافته و باوی ملاقات کردند .

در این ملاقات ابتدا آقای‌درخشش آقای دکتر اسماعیل فیلسوفی را به‌آقایان استادان‌و دانشیاران‌معرفی کرد واظهار داشت آقای دکتر - فیلسوفی از استادان بی نظر و بی

بقیه‌در صفحه هفدهم

فردا ٤ بعدازظهر ۱۰۰ هزار تومان

فقط ۹ روز دیگر برای استفاده از ۳۰درصد بخشودگی عوارض شهرداری باقی است.

برنامه‌امشب سینماهای دیانا- ایران- میامی-تهران

پستچی پستچی پستچی

از فروش فوق‌العاده

ترمه

فقط سه روز باقی است

چون براثراستقبال‌مشتریان‌عزیز پارچه‌های‌اختصاصی ترمه برای فروش فوق العاده رو به تمام‌شدن است طبق تصمیم متخذه فروش فوق‌العاده ۹ روزه‌خودرا به ٦ روز تقلیل داده بشرح زیر تخفیف خواهیم داد.

امروز ٦۰ درصد

فرداوپس‌فردا ۷۰ درصد

نسبت به قیمتهای ثابت‌ترمه تخفیف‌داده میشود

ترمه چهارراه شاه

گردونه

روغن نباتی جهان

JAHAN-SHORTENING

جهان

جایزه

شما اگر یکسال‌تمام هر هفته مرتبا یك بلیت بخت آزمائی بخرید دریکسال فقط ۱۰٤ تومان پول داده‌اید در حالیکه امکان بردن جایزه صد هزار تومانی و جوایز دیگر بخت آزمائی هر هفته برای شما قطعی است.

۱۰۰ هزار تومان

وزارت کشاورزی

(آگهی نوبت اول)

«مربوط باجرای قانون اصلاحات‌ارضی»

«درشهرستان مراغه»

در اجرای ماده هشتم قانون اصلاحی قانون اصلاحات ارضی ،کلیه مالکین شهرستان مراغه و بخش های تابعه آن که میزان مالکیت آنان از حدنصاب مقرر در ماده ۲قانون فوق و تبصره های مربوط به آن‌تجاوز مینمایدموظفند باداره‌اصلاحات‌ارضی منطقه مراغه مراجعه ووضعیت‌املاك خود را اعم از حد نصاب و مستثنیات مقرر در ماده۳ قانون مذکور در اظهار نامه های‌چاپی که از طرف اداره اصلاحات ارضی مراغه دراختیار آنان گذارده خواهد شد در دو نسخه نوشته و بانضمام دو نسخه از روبوشت مصدق اسناد مالکیت یا مستند تصرف خود حداکثر ظرف‌یکماه از تاریخ صدور آگهی نوبت دوم باداره اصلاحات ارضی مراغه تسلیم و رسید دریافت دارند .

مالکینی که از تنظیم اظهارنامه در موعد مقرر خودداری و یاعالما وعامدا برخلاف حقیقت مطالبی قید کنند علاوه براینکه اداره کشاورزی محل‌راسامبادرت به تنظیم وضعیت املاك آنان خواهد کرد طبق‌تشخیص شورای اصلاحات ارضی به پرداخت یکصد هزار ریال جریمه نیز ملزم خواهند شد . آگهی نوبت دوم ده روز پس از تاریخ صدور این آگهی منتشر خواهد شد . منطقه عمل این آگهی شامل کلیه دهاتی است که درتاریخ صدوراین آگهی ازلحاظ تقسیمات کشوری تابع حوزه‌فرمانداری شهرستان مراغه میباشند .

آ- ۳٦۰۵۰ وزیر کشاورزی

انواع چیت جهان‌چیت عالیترین چیت جهان

((اعلامیه))

مدتهاست که در بسیاری از محافل بحث تازه‌ای برسر حرف و عمل درگیر شده است و در این میان عده‌ای معتقدند که کلمات :

بزرگترین. مدرنترین . عالیترین . کارخانه اتوماتیك و.و.و دیگر مردم‌راقانع نمی‌کند اما باید دانست که در حال حاضر کارهائی صورت تحقق بخود گرفته است که حقیقتا درخور دقت و شایسته توجه‌می باشد بی شبهه کارخانجات روغن نباتی قو باتهیه وارائه قوطیهائیکه باکلید بازمی‌شود مقام و موقعیت خودرا بعنوان‌پیشرو صنایع روغن نباتی بمصرف کنندگان‌خود اثبات کرده‌است .

اینك برای اینکه بدانید میزان‌برتری قوطیهای کلید دار و اختلاف آن با قوطی روغن‌نباتی‌های‌معمولی‌تاچه اندازه‌است‌توجه‌شمارا برای قضاوت صحیح به نکات زیر جلب میکنیم :

۱- در داخل قوطیهای کلید دار هوا بهیچوجه نفوذ نمی‌کند و باین ترتیب‌روغن نباتی قو فاسد شدنی نیست .

۲- در سراسر جهان تنها این‌نوع قوطی راکه باکلید مخصوص باز میشود برای حفظ و نگاهداری روغن که لطیف ترین ماده غذائیست برسمیت شناخته‌اند

۳- تهیه قوطیهای کلید دار آنچنان کار دشوار و عظیمیست که هنوز کشور های اروپائی بادر نظر گرفتن مخارج‌سنگین از تهیه آن سرباز میزنند وامروزه تنها چند کارخانه معظم امریکائی فرآورده‌های خودرا دراین نوع بسته بندی عرضه مینمایند:

٤- باز کردن قوطیهای کلید دارآسان و قوطی آن پس از مصرف محتوی قابل استفاده است.

اینك باتوجه بمراتب بالا امیدواریم که هم میهنان عزیز از میزان عظمت اقدام مهندسین و کارکنان کارخانجات روغن‌نباتی قو درراه تهیه قوطیهای کلید دار اطلاع حاصل کرده باشند.

کارخانجات روغن نباتی قو

امشب کارشناسان

بقیه ازصفحه اول

جهانی دارای هشت نفر عضو میباشد وقرار است این عده نیمه شب امشب (شب چهار شنبه) وارد تهران شوند.

مدت اقامت هیئت متخصصین‌بانك جهانی در تهران بین سه هفته تایك ماه‌خواهد بود ودر اینمدت نمایندگان مزبور ضمن جلساتی که با آقایان مهندس اصفیا قائم مقام نخست‌وزیر در سازمان برنامه ،دکتر خداداد فرمانفرمائیان معاون اقتصادی ومالی سازمان برنامه ،دکتر سمیعی مدیر امور اقتصادی و چند تن دیگر از مدیران و مسئولان سازمان برنامه خواهند داشت طرح های برنامه‌سوم و بودجه و اعتبارات لازم آنرا مورد مطالعه قرار خواهند داد.

هیئت مزبورپیرامون‌امکان استفاده ایران ازکمك های خارجی‌نیز بررسی هائی نموده و نظرات خود را تسلیم مقامات سازمان برنامه خواهد کرد

اعلامیه بانك

واشنگتن ـ ۲۹ژانویه ـ یونایتدپرس بانك بین‌المللی امروز اعلام کرد که بنابر تقاضای دولت ایران یك هیئت مخصوص ده نفری از طرف این بانك به ایران اعزام میشود تا سومین برنامه عمرانی ایران را مورد مطالعه قرار دهد

انتظار میرود که اجرای برنامه‌سوم آبادانی ایران از سپتامبر ۱۹۶۲شروع شودو درمارس ۱۹۶۸ پایان یابد.

دراعلامیه بانك بین‌المللی گفته‌شده که هیئت ده نفری فوق الذکر حجم وترکیب برنامه سوم ایران را ارزیابی نموده و نیازمندیهای مالی و اقدامات وسیاست های ضروری به منظوراجرای این برنامه را به دولت ایران خاطر‌نشان خواهند ساخت و بالاخره درباره نتایجی که با اجرای این برنامه بر اقتصاد ملی ایران مترتب میشودنظریات خودرا به اطلاع دولت ایران خواهد رساند.

هیئت ده نفری ممکن است روزاول فوریه وارد ایران گردد و قریب‌شش هفته دراین کشور اقامت نماید.

ریاست این هیئت را آقای «مك دیارمید» معاون مستشاری اقتصادی‌اداره عملیات بانك بین‌المللی‌در جنوب‌آسیا وخاورمیانه عهده دار خواهد بود.

مشارالیه درسال ۱۹۵۸ نیز یکبار به ریاست هیئتی ازبانك بین‌المللی‌به ایران آمده بود.

مجالس ترحیم و یاد بود

خانواده های پرژاد قراگزلو ـ پیران ـ قراگزلو ـ صدوقی وثوق ـ ظفری ـ مرتضوی ـ طباطبائی ـ سجادی

بانهایت تاثردرگذشت مرحوم **احمد پیران (افتخارالملك)** را باطلاع خویشان و دوستان میرساند مجلس ختم زنانه آن مرحوم‌روز پنجشنبه از ساعت ۳تا ۵ بعد از ظهر در منزل پرژاد قراگزلو برقرار خواهد بود. نشانی جمشیدآباد شمالی نزدیك پادگان آ ـ ۲۶۱۹۹

بخانواده محترم پیران بویژه بازماندگان آنمرحوم‌مصیبت وارده را تسلیت میدهیم.

انالله و اناالیه راجعون

بانهایت تاسف درگذشت مرحومه مغفوره **بانو خدیجه سلطان کرباسی** زوجهٔ اخوی خود آقای حاجی حسن کرباسی مرحوم‌را باستحضار اقوام و دوستان محترم می رساندمجلس ختم مردانه روز چهارشنبه ۱۱ر۱۱ر۴۰ازساعت ۹ الی ۱۱ صبح در مسجد مرحوم حاجی شیخ عبدالحسین (آذربایجانیها) وترحیم زنانه روز پنجشنبه ۱۲ر۱۱ر۴۰ازساعت ۳الی ۵ بعداز ظهر در منزل شخصی خیابان تیر شماره ۱۸۵ منعقد است

الحاج محمد کرباسی

خانواده های کرباسی ـ خوئی کلکته چی ـ صفرزاده ـ چاپچی ـ شالچی ـ مهاجرزاده ـ کرباسی‌زاده ـ کمپانی ـ فرهمند ـ خالیچی ـ قالیچی ـ مهندس مهاجر ـ صلواتی ـ شالچیلار ـ حریر فروش ـ ترکیان

تاتر کوچك آلمانی نمایش میدهد

پشت‌درهای بسته ژان پل سارتر

افتتاح برنامه اول فوریه ۱۹۶۲

اجرای برنامه روزهای ۳ و۴و۶و۷ فوریه

برای رزرو قبلی هر روز از ساعت ده الی دوازده‌صبح

درانستیتو گوته تلفن ۶۴۳۸۸

فروش درگیشه از ساعت نوزده وسی دقیقه

تلفن ۴۳۸۲۵ آ ـ ۳۶۰۶۴

درمان قطعی سوزاك

تازه و کهنه

وتقویت قوای تناسلی دکتر جناب زاده دارای گواهینامه از دانشکده طب فرانسه .صبح .عصر خیابان منوچهری مقابل کوچه ژاندارك.

دکتر واثقی

با۳۰سال سابقه‌طبابت دربیماریهای داخلی‌و کودکان ازمسافرت‌مراجعت مطب خود را درخیابان سلسبیل چهار راه وثوق دائر نموده همه‌روزه صبحها آماده پذیرائی میباشد.

آ ـ ۲۵۹۸۱ ۱ـ۷

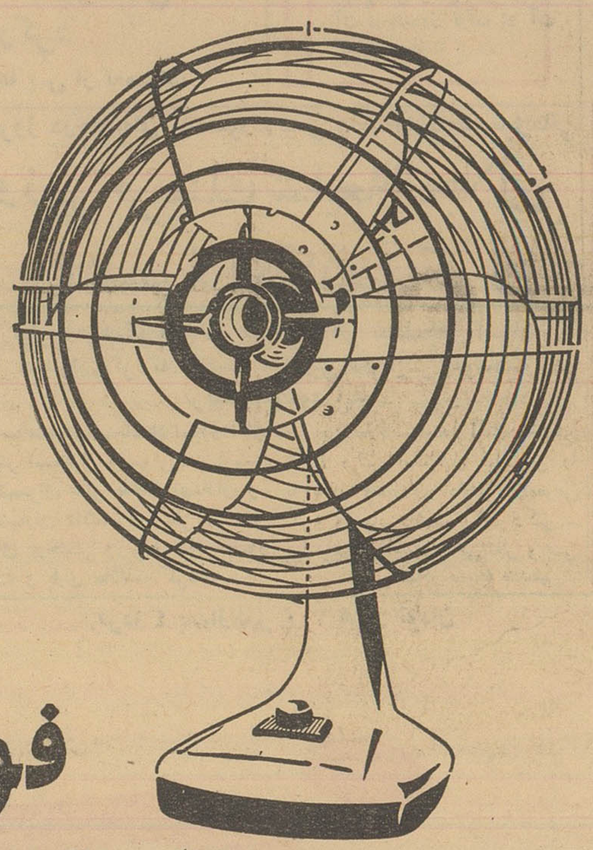

فوجی

نشانه بهترین نوع‌جنس‌روانی‌وارزانی بها

پره های بادبزن فوجی طوری ساخته شده‌که در موقع کار کردن کمترین صدائی ایجاد نخواهد کرد. موتور عالی‌مورداطمینان ورنك آمیزی جالب فوجی سالها بشما خدمت خواهد کرد. فوجی در میان‌محصولات الکتریکی نام بسیار مشهوریست

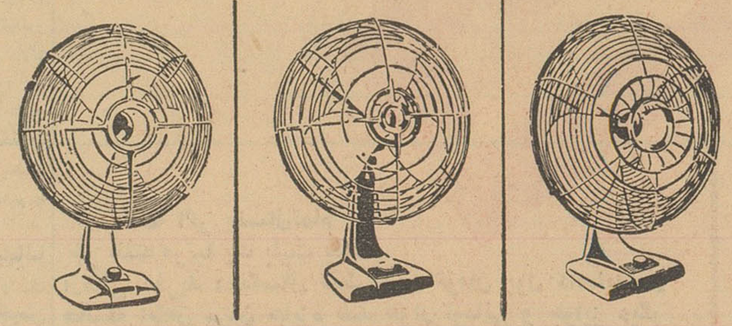

سمبل زندگانی بهتر

FUJI ELECTRIC MFG. CO., LTD.

(FUJI DENKI SEIZO K.K.)

Cable DENKIFUJI TOKYO Head Office 6. 2-chome, Marunouchi, Chiyoda-ku Tokyo, Japan

(طوطی نو) آ ـ ۳۶۰۳۶

فرزند عزیزم چهل روز از شامگاه پژمرده شدن زندگانی تومیگذرد واکنون‌دور از ما در دل خاك آرمیده ای و مارا دچار سخت ترین مصیبت کرده ای دیگر دیدگان ما از دیدار تو روشن نیست و حرکات جان‌بخش تو که هر آن بما نیرو می بخشید و مارا به آینده امیدوار می کرد وجود ندارد اما بقول خودت که نوشته بودی.

سعدیا مرد نکونام‌نمیرد هرگز
مرده آنست که نامش به نکوئی نبرند

هیچوقت فراموشت نخواهیم کرد و تا ابد از نظرمان محو نخواهی شد.

بمناسبت چهلمین روز درگذشت فرزند ناکاممان **سید محمود سادات موسوی** مجلس یادبودی روز چهارشنبه یازدهم بهمن ماه جاری ازساعت۳ الی‌پنج بعداز ظهر برسر مزار آن مرحوم‌واقع در امامزاده عبدالله منعقد امید است با شرکت خود روح‌آنمرحوم‌را شاد فرمایند.

حاج سید مرتضی سادات موسوی ـ بانو موسوی

آ ـ ۳۶۰۶۸

بمناسبت رحلت خلد مقام حضرت‌آیت‌الله **آقای حاج میرزا محمود روحانی** که از خاندان روحانیت و از اعاظم‌علمای قم بودند مجلس‌فاتحه ای در روز ۵شنبه ۱۲ر۱۱ر۴۰ازساعت ۳تا ۵ بعداز ظهر در مسجد بنی هاشمی (خیابان گرگان)منعقد است از عموم اهل علم و متدینین خاصه قمی های مرکز تمنی می شود در این سوگواری شرکت فرمایند.

الاحقر احمدالحسینی الروحانی قمی ـ ابن‌الدین ـ حاج سید احمد مصطفوی ـ عباس نجاتی ـ سید احمد طباطبائی قمی ـ احمد طباطبائی ذوالمجد

آ ـ ۳۶۰۷۴ ۱ـ۲

خانواده های شریف‌رازی ـ خسرو شاهی ـ فریدتهرانی ـ سلطان محمد محمدیان ـ فرخ تکین ـ آرائی پور ـ سبکبار ـ زند ـ افشار ـ قادری

بانهایت تاسف درگذشت بانو**زیور فرید تهرانی** رابه اطلاع‌عموم خویشاوندان ودوستان میرسانند مجلس‌ترحیم مردانه روز پنجشنبه ۱۲بهمن ماه ازساعت ۱۰ الی ۱۲ صبح در مسجد مجد و مجلس ختم زنانه در همانروز ازساعت ۳ الی ۵ بعد از ظهر در منزل آنمرحومه واقع در خیابان شاه چهار راه گلشن خیابان دقیقی شماره ۱۰۸ منعقد می باشد.

شوکت شریف‌رازی ـ شمس‌الملوك خسرو شاهی ـ غلامعلی شریف‌رازی ـ طوبی شریف رازی ـ ابراهیم خسرو شاهی ـ مهندس‌ناصر شریف رازی ـ منصور شریف‌رازی ـ مصطفی‌فرید تهرانی ـ دکترنصرت‌الله فرید تهرانی ـ سلطان محمد محمدیان ـ مهدی فرخ تکین ـ عباس آرائی پور ـ حاج صمد زند ـ علی اکبر قادری ـ قاسم افشار ـ غلامحسین زند احمد زندی ـ حسن زند

آ ـ ۲۶۱۴۱ ۱ـ۲

بعموم‌بازماندگان آنمرحومه مصیبت وارده را تسلیت میدهیم

کل نفس ذائقةالموت

بدینوسیله فوت‌نابهنگام خواهر عزیزمان **بانو عالیه‌غفاری** را در طالقان باستحضار فامیل و دوستان میرسانند مجلس ختم مردانه‌ازساعت۳الی۵ بعدازظهرروزچهارشنبه۱۱ر۱۱ر۴۰ درمسجد حضرت آیت‌الله طالقانی واقع‌در خیابان شاه‌آباد کوچه ظهیرالاسلام وختم‌زنانه در همان ساعت منزل سرهنك غفاری خیابان مختاری روبروی مسجد حاج ربابه کوچه‌بشیری انتهای کوچه دست چپ کاشی ۱ + ۱۲ منعقد می باشد.

الاحقر یحیی عبادی طالقانی ـ الاحقرحاج علیمحمد آقا حسینی ـ عبدالحسین‌طالقانی ـ الحاج رضوان الله علاءالدینی سرهنك هادی غفاری ـ جواد غفاری ـ هوشنك غفاری ـ محمود غفاری ـ علینقی احسانی ـ ایرج احسانی ـ محمد جعفر کاظمی محمد آقا حسینی ـ کمال آقا حسینی ـ فتحعلی ناصری ـ کریم مجیدیان ـ عزیزالله علاءالدینی ـ مرتضی مولائی

آ ـ ۳۶۱۳۵

بعموم‌بازماندگان آنمرحومه مصیبت وارده را تسلیت میدهیم

خانواده های پژهان ـ صبور ـ صبوریان ـ هاشمی و خانواده های وابسته باطلاع‌و استحضارخویشاوندان‌ودوستان میرسانند که چون هزینه مجلس یادبود مردانه مرحومه بانو **دل آرام پژهان (عزیزالسلطنه)** به مصرف موسسات خیریه رسیده است فقط مجلس یادبود زنانه از ساعت ۳تاشش‌بعداز ظهر روز چهارشنبه یازدهم بهمن ماه در منزل آقای محمد پژهان واقع‌در خیابان فرصت امیر آباد روبروی ورزشگاه دانشکده دامپزشکی منعقد خواهد بود.

بانهایت تاسف فوت‌مرحوم **علی اصغر غفرانی** کارمند بازنشسته وزارت فرهنك را که سالها با کمال صمیمیت و صداقت در اداره کل باستان شناسی انجام وظیفه نموده‌اند باطلاع‌فرهنگیان میرساند مجلس ختم آن مرحوم ساعت ۱۰تا ۱۲روز چهارشنبه یازدهم بهمن ماه در مسجد مجد منعقداست

آ ـ ۲۶۲۰۳ **مدیرکل باستان‌شناسی ـ نحوی**

انالله و اناالیه راجعون

بانهایت تاسف‌و تاثر درگذشت مرحوم مغفور **آقای علی اصغر غفرانی** بزرك خاندان غفرانی‌را باطلاع فامیل وآشنایان ودوستان می رساند. مجلس ترحیم مردانه فقید سعید از ساعت ۱۰الی ۱۲روز چهارشنبه یازدهم بهمن ماه در مسجد مجد و ختم زنانه از ساعت ۳بعد از ظهر همانروز درابن‌بابویه منزل مسکونی آنمرحوم منعقد خواهد بود.

راضیه غفرانی ـ رضا غفرانی ـ سرور غفرانی ـ ربابه غفرانی ـ صفیه غفرانی ـ سرگرد محمدغفرانی ـ صادق غفرانی جعفر غفرانی ـ ایرج غفرانی ـ کیکاوس غفرانی ـ رضا صالحی سرهنك کوهکلی ـ ستوان دوم جلال صاحب قلم ـ ستوان دوم عباس اخلاقی

آ ـ ۲۶۱۷۵

بخانواده محترم غفرانی بویژه بازماندگان آنمرحوم مصیبت‌وارده‌را تسلیت می دهیم.

بمناسبت رحلت حجت‌الاسلام‌والمسلمین **آیت‌الله روحانی قدس‌سره** روز پنجشنبه ۱۲بهمن مطابق ۲۵ شعبان ازساعت ۸تا ۱۱ مجلس ترحیمی در مسجد مرحوم ابوالصدق طاب ثراه واقع در انتهای خیابان سپه غربی منعقد است از عموم آقایان بالاخص حضرات حجج‌اسلام دامت برکاتهم مستدعی است در مجلس مزبور شرکت فرمایند. **میرزا آقا شیرازی**

سپاسگزاری

از کلیه ذوات محترم دوستان و خویشان مخصوصا آقایان عظام علماء و روحانیون دام‌برکاتهم که در مجلس‌ترحیم مرحوم**حاج محمد باقر آقا خوئی کلکته چی** شرکت فرموده‌اند ومارا مورد تفقد و لطف قرارداده اند صمیمانه سپاسگذاری نموده و چنانکه در اثرتالمات روحی به عرض تشکر حضوری موفق نشویم پوزش خواسته سلامتی و بقای عمر عموم‌را از خداوند مسئلت می نمائیم. **خانواده خوئی کلکته‌چی**

عرض تشکرو معذرت

از ذوات معظم و دوستان و خویشان محترمی که درمراسم تشییع و مجالس ختم و هفته مرحوم مادرم شرکت فرموده‌یا بوسیله تلگراف‌ونامه‌ابراز تفقدنموده اند صمیمانه سپاسگزار بوده و موفقیت همگان را از خداوند مسئلت دارم. ضمنا چنانچه بعلت تالمات روحی‌موفق بعرض تشکر حضوری نشدم بدینوسیله پوزش می طلبم. **اصفهان ـ افتخاری**

تسلیت

مصیبت‌وارده‌را بخانواده محترم بروشکی خصوصا آقایان اسعد بروشکی و مهندس هوشنك بروشکی تسلیت‌میگوئیم **هیئت مدیره سازمان کوهنوردی و اسکی دماوند**

بدینوسیله مصیبت وارده را بخانواده های بهرام سلطانی و سیحون تسلیت عرض نموده بقای عمر ایشان‌را از خدای متعال خواستارم **رحیم شادلو**

مصیبت‌وارده را بخاندان محترم نیك‌منش خصوصاهمکار گرامی خانم صدیقه نیك‌منش تسلیت عرض‌مینماید.

از طرف کارمندان دبستان ایرانشهر ـ مهین هروی

جناب آقای موسی ارجاد

فقدان پدر ارجمندتانرا بشما و فامیل محترم ارجاد تسلیت می گویم. **محسن آزمایش**

سرکار سرهنك غفاری

انجمن همکاری خانه و مدرسه دبیرستان عبرت مصیبت وارده‌را به آنجناب تسلیت گفته بقاء بازماندگان را از خداوند خواهانند.

انجمن همکاری خانه و مدرسه دبیرستان عبرت

رئیس‌و کارکنان دبیرستان پرنیانی مصیبت وارده‌را به خانواده محترم نیکمنش و آقای غلامرضا امین تسلیت عرض می نمایند. آ ـ ۲۶۱۸۵

بانهایت تاسف افسران ـ درجه داران ـ افراد مرکز آموزش ۱۵۰۱ارتش مصیبت‌وارده‌رابسرکار سروان سید محمد مهدی آل علی تسلیت گفته و خودرا در این مصیبت شریك میدانند. **سرلشگر پیروزنیا**

سرکار سرهنك فتح‌الله حاجی‌لو فرماندهی دانشکده دارائی

بدینوسیله مصیبت وارده‌را به جنابعالی و خانواده‌محترم صمیمانه تسلیت عرض نموده بقای عمر و سلامتی سرکارو بازماندگان فقید سعید را از درگاه حضرت احدیت مسئلت داریم.

سرهنك ۲ مشهور ـ سرهنك۲ تسبیحی ـ سرهنك ۲ نویدی سرهنك ۲ خوئی ـ سرهنك۲شمس‌آبادی ـ سرهنك ۲کرمی سرهنك ۲ نظامی ـ سرهنك ۲ عاصی

سرکار خانم ملك رفعت مصیبت‌وارده‌را صمیمانه تسلیت می گوئیم

حجتی ـ قدس ـ هاسمیك ـ ابوالحسنی ـ ایزدیار ـ کوهزاد طارمی ـ برنجی ـ بهزادی ـ شریف زاده

مصیبت وارده را به خانواده محترم مشیری بخصوص‌به آقای محمود مشیری مدیر روزنامه مشیروبانو تسلیت عرض نموده بقای عمرو سلامت بازماندگان را مسئلت می نماید.

آ ـ ۳۶۱۲۴ **محمد زمردیان**

مصیبت‌وارده را به دبیر محترم آقای نصرالله هدایتی تسلیت عرض می کنیم.

دانش آموزان کلاس ۴ ریاضی دبیرستان خرد

درگذشت آقای علی اصغر غفرانی را که از عناصر شریف وفداکار فرهنگی‌بودند صمیمانه بتمام بازماندگان آن‌شادروان خصوصا همسر و برادران و فرزندانش تسلیت عرض‌مینماید

آ ـ ۳۶۱۱۰ **سید محمد تقی مصطفوی**

افسران ـ درجه داران ـ سربازان ستاد سپاه درگذشت شادروان دوشیزه منوچهری را به فرماندهی محبوب خود تیمسار سپهبد مجیدی و سرکار سرهنك منوچهری تسلیت عرض وبقاء و سلامتی‌بازماندگان را ازخداوند متعال‌درخواست می نمایند. **رئیس ستاد سپاه ۱ مرکز ـ سرتیپ اسکوئی**

آقای محمد حسن شیشه گر

فوت مرحوم حاجی علی شیشه گررا بشما و فامیل‌محترمتان تسلیت عرض می نمائیم.

کارمندان بانك ملی ایران ـ شعبه بازار

سرکار بانو انیسه معرفت

کارمندان دبستان ماندانا مصیبت‌وارده را بجنابعالی تسلیت می گویند. **مدیر دبستان ایراندخت اسفندیاری**

باکمال تاثر مصیبت‌وارده را حضور فرماندهی عالیقدر تیمسار سپهبد مجیدی‌ودوست‌عزیزسرکارسرهنك‌منوچهری وفامیل محترم مقیمی تسلیت عرض می نماید.

آ ـ ۲۶۲۰۹ **سرهنك ستاد گردیز**

انجمن خانه و مدرسه دبستان لاله درگذشت شادروان عطاءالله معتمدی را بخاندان جلیل معتمدی مخصوصا بانو عزیزالملوك معرفت مدیره محترم دبستان لاله تسلیت عرض مینماید. **رئیس انجمن ـ دکتر جاراللهی**

عراق از حمله به کویت منصرف شد

دمشق ـ خبر گزاری فرانسه ـ امروز معروف دوالیبی نخست وزیر سوریه طی یك کنفرانس مطبوعاتی گفت عراق قبول کرده است که سوریه مساعی خود را برای بهبود مناسبات بین کشور های عربی بکار ببرد تا اختلاف آندولت با کویت منجر به وخیم شدن مناسبات کشور های عربی نگردد •

معروف دوالیبی آنگاه گفت هدف غائی مذاکراتی که اخیرا در دمشق بین هیئت نمایندگی عراق بریاست هاشم جواد وزیر امور خارجه آن کشورواعضای حکومت سوریه جریان یافت این بود که به ماجرای کویت پایان داده شود •

برای آنکه مذاکراتی که بین عراق وسوریه در مورد کویت صورت گرفته سوء تفاهماتی ایجاد نکند نخست‌وزیر سوریه یك اعلامیه کتبی در این‌زمینه در اختیار روزنامه نگاران قرار داد•

دراین اعلامیه‌خاطرنشان شده‌است که خرسندیم اعلام کنیم برای بهبود مناسبات اعراب ، عراق ماموریت ما را باپذیرفتن آشکار اصل عدم توسل به اقدامات نظامی برای حل مسئله کویت ، که اختلافات جدیدی بین اعراب بوجود خواهد آورد • تسهیل کرده است •

محیط دوستانه

در اعلامیه اضافه شده است که عراق به سوریه اجازه داده است برای حل این مسئله محیط مناسب دوستانه ای بوجود آورد •

بدینجهت حکومت سوریه موثرا شروع باخذ تماس هائی با بعضی دول عربی کرده است •

ما ضمن آنکه با عراق در تماس دائم خواهیم بود ، فعالیت خود را در این زمینه ادامه میدهیم•

حکومت سوریه دولت عراق رادر جریان نتایجی که از مساعی خود بدست خواهد آورد قرارخواهد داد•

نکات اساسی

معروف دوالیبی ضمن بیان نکات اساسی موافقتنامه سوریه و عراق درباره مسائل زیر سخن گفت •

۱ـمنظور از تفاهمی که‌بین سوریه و عراق صورت گرفته است آن‌نیست که در جهان عرب محور تازه ای که با سایر گروهها مخالفت کند بوجود آید •

این تفاهم در جهت منافع‌دوکشور و تمام اعراب بوده است •

۲ ـ شرکت در همکاری نظامی و دفاعی دو کشور برای سایر دول عربی آزاد است و این همکاری‌عاری ازهر گونه تعهدات نظامی در برابر قدرتهای خارجی است •

۳ ـ بحران خاور میانه تنهابسود امپریالیستها و اسرائیل بوده و به کشور های عربی زیان میرساند •

٤ ـ توطئه بر ضد لبنان شامل سوریه نیز میشده، ،اما خوشبختانه در همان ساعات اول همه بدور ژنرال شهاب حلقه زدند و به حکومت‌لبنان برای در هم شکستن این توطئه کمك کردند •

٥ ـ سوریه‌تمام طرحهای‌امپریالیستی چه‌هلال‌خصیب ،وچه‌سوریه بزرگ را رد کرده و همکاری با عراق بمنظور نزدیکی برادرانه کشورهای عربی‌بوده و هرگز آنطور که بعضی دروغگویان شایع میکنند هدف این نزدیکی‌اجرای طرح هلال خصیب نیست •

معروف دوالیبی درپایان کنفرانس مطبوعاتی خود جمهوری‌عرب، سوریه، اردن را ازشرکت در هرگونه طرح چپریالیستی مربوط به وحدت ویا تشکیل فدراسیون از اعراب برحذر داشت •

تمرکز قوا

دوالیبی طی اعلامیه خود خاطرنشان ساخت که اسرائیل نیرو های خویش را در مرز های سوریه متمرکز کرده و هدف این اقدام‌ترتیب مقدمه برای بازگرداندن آبهای‌رود «اردن» بسوی اسرائیل است •

«عمر ابوریش» سفیر کبیر جدید سوریه درواشنگتن‌دراین هفته استوارنامه‌های خودرا به پرزیدنت کندی تسلیم کردو مدتی باوی به گفتگو پرداخت . این‌عکس‌رئیس جمهوری آمریکا و سفیر سوریه را در کاخ سفید نشان میدهد. (آسوشیتدپرس)

آزادی زندانیان سیاسی درسودان

قاهره ـیونایتدپرس ـ۲۹ ژانویه ـ خبرگزاری نیمه رسمی خاورمیانه امروز گزارش داد که دولت سودان روز دوشنبه گذشته دستور آزادی کلیه زندانیان سیاسی جوبا واقع در جنوب سودان را صادر کرده است .

از جمله آزاد شدگان دو نفر نیز که سابقا نخست وزیر سودان بوده‌اند میباشند. این‌دو نفراسمعیل الازهری وعبداله خلیل نام دارندوه نفر از وزیران کابینه‌های آنان‌نیز که ماه ژوئیه گذشته بعلت سوء قصد برای سر نگون کردن رژیم سودان باز داشت شده بودند آزاد گردیده‌اند.

برای رسیدگی بمسئله‌کشمیر:

پاکستان تقاضا کرد شورای‌امنیت‌تشکیل شود

سازمان ملل متحد ـ خبرگزاری فرانسه ـ سرظفراله خان نماینده پاکستان در سازمان ملل متحد امروز طی نامه‌ای به عنوان رئیس شورای امنیت تقاضا کرد برای رسیدگی به مسئله کشمیر فورا شورای امنیت تشکیل جلسه دهد.

امروز سر محمد ظفراله خان‌طی یك کنفرانس مطبوعاتی خاطرنشان ساخت که هند پیشنهاد پرزیدنت کندی مبنی به میانجیگری«اوژن بلاك» رئیس بانك جهانی را برای حل مسئله کشمیر رد کرده است.

انتخابات شهرداری پراك

پراك ـ انتخابات شهرداری پراك‌پایان یافت و کاندیداهای دولتی طبق لیستی که تعیین شده بود انتخاب گردیدند .

پلیس مخفی چك‌اسلواکی بدقت‌جریان انتخابات را زیر نظر داشت ورای دهندگان لیست‌های دولتی رابصندوق میانداختند .

زیر دریائیهای موشك انداز شوروی در اختیار اندونزی

جاکارتا ـخبرگزاری‌فرانسه ـامروز یك‌سخنگوی‌نیروی‌دریائی‌اندونزی اعلام کرد چهار زیر دریائی که توسط اندونزی از دولت شوروی خریداری شده‌است بندر«گدینیا» واقع در لهستان را ترك و اینك بطرف اندونزی حرکت کرده‌اند.

وی افزود این زیر دریائی‌هادر ردیف سایر تجهیزات نظامی است که ارزش آنها ٤٥٠ میلیون‌دلار است و توسط اندونزی ازشوروی خریداری شده است .

سخنگوی نیروی دریائی اندونزی خاطر نشان ساخت دو سال قبل قرار داد مربوط به خرید اسلحه وسایر تجهیزات نظامی ازشوروی بین اندونزی و آن دولت بامضاء رسید وزیر دریائیهائی که اینك بطرف اندونزی در حرکت‌اند بموجب همین موافقت نامه از شوروی خریداری شده است .

پرتاب موشك

سخنگوی نیروی دریائی اندونزی آنگاه گفت چهار زیر دریائی خریداری شده مجهز به توپخانه ومسلسل‌های خود کار بوده ودر موقع لزوم میتوان از آنها برای‌پرتاب‌موشکهای هدایت شونده استفاده کرد.

از سخنگوی نیروی دریائی اندونزی‌سئوال‌شد که‌دستگاه‌های پرتاب موشك زیر دریائیهای مزبور چه استفاده‌ای ممکن است برای اندونزی داشته باشد ؟وی پاسخ داد از کجا شما میدانید که ماموشکهای‌هدایت‌شونده‌نداریم؟

سخنگوی نیروی دریائی‌اندونزی در پاسخ سئوال دیگری گفت ما ترجیح میدادیم که از انگلستان زیر دریائی خریداری کنیم زیرا مایلیم از غرب احتیاجات خویش راتامین نمائیم ما همیشه برای رفع احتیاجات‌خوداول به‌واشنگتن ولندن مراجعه کرده‌ایم . امااگر آنها مایل نباشند آنچه را که‌ما میخواهیم بفروشند اجبارا بایداز کشورهای دیگر خرید کنیم.

۹ زیر دریائی

بارسیدن چهار زیر دریائی شوروی باند ونزی تعداد زیر دریائیهای این کشور به ۹ فروند خواهد رسید.

پنج زیر دریائی دیگر از مدل قدیمی وساخت شوروی است .

سخنگوی نیروی دریائی اندونزی گفت زیر دریائیهای جدیدی که اندونزی از شوروی خریداری کرده است بمراتب بهتر از زیر دریائی هائی است که هلند در اختیار دارد.

مبادله برنامه تلویزیونی بین:

کندی ـ خروشچف ـ مکمیلان

کندی

خروشچف

مکمیلن

پاریس ـ خبرگزاری فرانسه ـ امروز صبح‌پیر سالینجر سخنگوی کاخ‌سفیدو میخائیل خارلا موف رئیس سرویس مطبوعاتی‌وزارت‌امور خارجه شوروی و سخنگوی آن دولت در پاریس با هم ملاقات کردند.

این ملاقات در سفارتخانه‌شوروی در پاریس صورت گرفت.

منابع موثق خاطر نشان‌ساختند که منظور از این ملاقات تبادل مصاحبه تلویزیونی خروشچف و کندی بوده است .

قرار است به ترتیب یك مصاحبه تلویزیونی از کندی در شوروی و یك مصاحبه‌تلویزیونی ازخروشچف در امریکا پخش شود.

ناظرین امور معتقدند که در ملاقات سخنگوی کاخ‌سفید و کرملین مسئله دیدار پرزیدنت کندی از شوروی مورد بررسی قرار گرفته است .

پس از پایان ملاقات سالینجر و خارلاموف سخنگوی‌کاخ سفیدعازم واشنگتن شد تا در ضیافت‌ناهاری که قرار است بافتخار آجوبی‌داماد خروشچف در کاخ سفید ترتیب داده شود وکندی در آن نیزحضور دارد شرکت کند.

مکمیلان و خروشچف

منابع موثق خاطرنشان میسازند که وزارت امور خارجه انگلستان در نظر دارد یك برنامه مبادله مصاحبه تلویزیونی بین مك‌میلان‌و خروشچف صورت گیرد.

مصاحبه تلویزیونی مك میلان د ر شوروی‌ومصاحبه‌تلویزیونی‌خروشچف محافل مزبور تائید میکنند که در انگلستان پخش میشود.

برای نجات گیزنگا:

شوروی از اتحادیه بین المجالس کمك خواست

الیزابت ویل ـیونایتد پرس ـ ۲۹ ژانویه ـ نیروهای سازمان‌ملل امروز گزارش دادند که ۱۰نفراز رهبران دسته‌های تروریستی شمال کاتانگا در اطراف الیزابت ویل بدست آنها دستگیر شده‌اند.

در این گزارش گفته شده که دستگیری این عده پس از یك هفته اغتشاش خونین در اردوگاه بالوبائیها در الیزابت ویل صورت گرفته ودر جریان این اغتشاش‌ها حداقل ۹ نفر کشته و ۲۰ نفرزخمی گردیدند .

سخنگوی سازمان ملل در کاتانگا اظهار داشت که گروهی‌از افراد قبیله بالوبا پس از آنکه‌عده‌ای را زخمی کردند دو نفر از آنها را بدرون چاهی پرتاب نمودند وسپس بروی آنها نفت ریخته و آنها را آتش زدند.

در گزارش گفته شده که این دونفر زنده زنده بقتل رسیده‌اند . اجساد دو نفر دیگر از قربانیان در حالیکه آنها را تاگردن در لانه مورچگان بزرك فرو برده بودند کشف‌شده‌است.هنگامیکه‌سربازان سوئدی سازمان ملل این دو نفر را کشف کردند مورچه‌های بزرك وکرم‌ها نیز با جساد حمله کرده بودند .

کسانیکه دست بکشتار زده‌بودند در خواست داشتند که یك چهارم تمام غذائی که وارد اردوگاه‌رهبران بالوبائی میشود به دسته آنها داده شود.

برای نجات گیزنگا

مسکو ـ خبرگزاری آلمان ـ۲۹ ژانویه ـشورایعالی اتحاد شوروی امروزازاتحادیه‌بین‌المجالس‌سرتاسر جهان در خواست کرد تا برای نجات جان آنتوان گیزنگا معاون معزول وزندانی نخست وزیر کنگو ونماینده پارلمان آن کشور اقدام کند.

در درخواست شورایعالی اتحاد شوروی گفته شده که‌همان کسانیکه سال گذشته پاتریس لومومبا نخست وزیر ملی کنگو را بقتل رساندند اکنون گیزنگا جانشین وی را نیز زندانی کرده‌اند.

خلاصهٔ اخبار

نیویورك ـ اعتصاب عمومی برای‌صلح که برتراند راسل فیلسوف انگلیسی جزء ترتیب دهندگان آن است از امروز در نیویورك آغاز شد .

***

آنکارا ـ مجمع عمومی کار یك‌لایحه قانونی درمورد محدودیت حق اعتصاب برای کارگران تصویب کرد .

***

نیویورك ـ هاری ترومن رئیس‌جمهور اسبق آمریکا شب گذشته‌واردنیویورك شدو اظهار داشت که به عقیده وی بعضی از افسران ارشد ارتش آمریکا بخاطر طرز صحبت هایشان مستوجب سرزنش هستند.

***

تایپه ـ چیانکایچك رئیس جمهور چین‌ملی امروز اظهار داشت که‌فرصت حمله متقابل ارتش وی به چین کمونیست باسرعت هرچه بیشتر فرامی رسد وارتش چین ملی اکنون مجدانه درتدارك این حمله بزرك است .

صابون

نخل داروگر

صابونی که آنرا در هرخانه‌ای میتوان یافت

Darugar

داروگر

DARUGAR

آوازه

ازفردا صبح در سینماهای

پارك ـ پرسپولیس

خورشید ـ مراد ـ المپیا

انسانیت

دوبله فارسی

بنا بتقاضای مکرر مشتریان عزیز فیلم باارزش انسانیت به زبان فارسی دوبله گردیده و بطرزبهتروکاملتر نمایش داده میشود.

باشتراك: دیلیپ کومار ـ دیوآنند ـ بینارای ومیمون معروف وباهوش ـ زیبی

آ ـ ۳٦۰۸۲

برنامه آینده سینماهای

رویال ـ امپایر

رکس ـ نیاگارا

قویترین وبزرگترین‌فیلم‌وسترن که‌تاکنون ساخته‌شده است

ریو براو

رنگی دوبله بفارسی

باشرکت: جان‌وین ـ دین‌مارتین ریکی نلسون ـ آنجی دیکینسون

آ ـ ۳٦۰۸۸

هرهفته

۱۰۰ هزار تومان

جایزهٔ اول بخت آزمائی ملی

مسواك طبی امپایر

که باآخرین متد بهداشتی تهیه شده است

باموی طبیعی سفید و مشگی دسته‌استخوانی نشکن وقابل مقاومت درصد درجه حرارت آبجوش

نمایندگی فروش ـ مغازه منصور کنکاوری‌دالان ماهوت فروشها.

مراکز فروش ـ داروخانه رخشا دروازه دولت ـ داروخانه دکتر صلواتی مخبرالدوله ـ و داروخانه مدیکال خیابان پهلوی روبروی سینما امپایر و کلیه داروخانهای کشور.

۱ـ۹ آ ـ ۳۵۸۳٦

کنفرانس منع آزمایشهای اتمی شکست خورد و گفته شد:

شرق و غرب آزمایشهای اتمی را از سر میگیرند

ژنو ـ یونایتد پرس ـ ۲۹ ژانویه ـ کنفرانس منع آزمایش های اتمی شرق و غرب ژنو روز گذشته باعدم توافق کامل سه دولت بزرگ امریکا و انگلیس و شوروی پایان یافت و بشکست انجامید

«سیمون تساراپکین نماینده ـ شوروی اظهار داشت که از این پس مسئولیت وخیم تمام عواقب ناشیه از قطع این مذاکرات بر عهده غرب است.

در جلسه دیشب کنفرانس منع آزمایش‌های اتمی که سیصد وپنجاه وسومین جلسه آن در ۳٦ ماه گذشته بشمار میرفت جان استیل نماینده امریکا تساراپکین نماینده شوروی را متهم کرد که بخاطر بشریت اشك تمساح میریزد.

علت بهم خوردن کنفرانس که حتی نمایندگان سه کشور بزرك مجالی برای صدوریك اعلامیه نهائی نیز پیدا نکردند عدم توافق شرق و غرب در مورد کنترل آزمایش های اتمی بود.

اکنون درحالیکه این کنفرانس برای مدت نا معلومی تعطیل شده بعقیده ناظران غربی مفهوم اخطار تساراپکین آن است که دولت ـ شوروی باز هم میتواند آزمایش های اتمی خود را از سر بگیرد و غرب نیز ناگزیر به تجدید آزمایش ـ های اتمی خود خواهد گردید.

راههای جدید

واشنگتن ـ آسوشیتد پرس ـ ۲۹ ژانویه ـ روز دو شنبه وزارت خارجه امریکا اعلام کرد که دولت های امریکا وانگلیس سه راه جدید دیگر راکه شروع مذاکرات مربوط به آزمایش های اتمی از طریق آنها امکان پذیر میباشد به دولت شوروی پیشنهاد کرده‌اند.

این پیشنهاد درست هنگامی به دولت شوروی داده‌شده که کنفرانس منع آزمایش های اتمی که طی ۹ ماه گذشته با شرکت امریکا ـ بریتانیا و شوروی در شهر ژنو ادامه داشت برای مدت نا معلوم دیگری تعطیل شده است.

دولت های امریکا و انگلیس باطلاع شوروی رسانده‌اند که مایل هستند براساس مواد سه گانه زیر مذاکرات مربوط به منع آزمایش های اتمی بار دیگر از سر گرفته شود:

۱ـ این مذاکرات تحت نظارت و سر پرستی کنفرانس خلع سلاح عمومی که از ۱٤ مارس آینده با شرکت ۱۸ کشور در ژنو آغاز خواهد گردید انجام شود.

۲ـ مذاکرات از طرق عادی دیپلماتیك دنبال گردد.

۳ـ و یا از طریق نمایندگان سه کشور در ژنو باز هم این مذاکرات در همان شهر ادامه یابد.

تجدید آزمایشها

لندن ـ خبر گزاری فرانسه ـ منابع موثق خاطر نشان میسازند چنانچه در روش شوروی در کنفرانس خلع سلاح در ماه مارس آینده تغییر نکند امریکا و انگلستان آزمایش های هسته خود را در فضا تجدید خواهند کرد.

این منابع تائید مینمایند که دو کشور مقتدر غرب در سال جاری در جزایر کریسمس مبادرت به آزمایش های اتمی در فضا خواهند کرد.

محافل مزبور میافزایند این تصمیم که توسط هارولد مك میلان و پرزیدنت کندی در مذاکرات آنها در «برمودا» که ۲۱ و ۲۲ دسامبر صورت گرفت اتخاذ گردیده و توسط کابینه انگلستان مورد تائید قرار گرفته است.

داماد خروشچف گفت:

زمان دوستی امریکا و شوروی فرا رسیده

واشنگتن ـ یونایتد پرس ـ ۲۹ ژانویه ـ الکسی آجوبی سردبیر روزنامه ایزوستیا و داماد خروشچف نخست وزیر شوروی امروز در واشنگتن اظهار داشت که وقت آن فرا رسیده تا امریکا و شوروی گامهای بزرگی برای بسط دوستی متقابل بایکدیگر بردارند.

آجوبی گفت که از ملاقات نزدیك خود با پرزیدنت کندی رئیس جمهور امریکا و خانمش فوق العاده خوشحال است و بدون شك خاطره این ملاقات را فراموش نخواهد کرد. وی به خبر نگاران امریکائی که سئوالات مکرری درباره اوضاع داخلی شوروی طرح میکردند اظهار داشت نمیخواهم شمارا مایوس کنم اما مطمئن باشید که وضع کشور من کاملا عادی است و ملت شوروی پر حرارت تر از همیشه سرگرم کار خلاق ساختمان کمونیسم است.

قضیه مولوتف

آجوبی درباره ماجرای مولوتف اظهار داشت که وی علت عدم بازگشت او را به وین نمیداند اما در هرحال قضیه مولوتف از نظر ملت شوروی آن اندازه که در غرب جنجال براه انداخته حائز اهمیت نیست.

سردبیر ایزوستیا سپس بموضوع اختلافات شوروی و چین وآلبانی اشاره کرد و اظهار داشت که آنچه در این اختلافات وجود ندارد درست همان چیزی است که مطبوعات غربی می نویسند. اختلافات کنونی بین چین و شوروی درست مانند اختلافاتی است که بین اعضای یك خانواده پدید میآید.

آجوبی تاکید کرد که این اختلافات برخلاف انتظار محافل غربی بضرر سوسیالیسم حل نخواهد شد بلکه به ضرر امپریالیسم حل خواهد گردید.

متاثر شد

آجوبی به خبر نگاران گفت که در کوبا بوی خیلی خوش گذشته واحتمالا روز پنجشنبه آینده به مکزیك وسپس به برزیل مسافرت خواهد کرد. آجوبی درباره شکست دانشمندان امریکائی در پرتاب جان گلن به فضا نیز اظهار داشت که وقتی این خبر راشنید بی اندازه متاثر گردید اما امیدوار است که دانشمندان امریکائی توفیق یابند.

پیام خروشچف

نیکیتا خروشچف نخست وزیر شوروی در پیامی که برای بانوالنور روزولت بمناسبت هشتادمین سالروز تولد فرانکلین دلانو روزولت ارسال داشته خاطرنشان نموده است.

نه تنها امکان بهبود مناسبات شوروی وامریکا از بین نرفته، بلکه امروز لزوم این بهبود بیش از هر زمان محسوس است.

خروشچف در پیام خود اضافه کرده است تحقق بخشیدن ببزرگترین آرزوی تمام ملل یعنی از بین بردن تهدید جنگ جدید بستگی به مناسبات شوروی و امریکا دارد.

خروشچف پس از ذکر اینکه در تاریخ دوران ما پرزیدنت روزولت مقام شامخ یك رجل دولتی عالیقدر را داراست میافزاید:

روز ولت که در مسائل سیاسی واقع بین بود کاملا درك کرده بود که اختلافات مسلکی نمیتواند مانع توسعه مناسبات دوستانه بین حکومت ها و ملل گردد.

نخست وزیر شوروی آنگاه درپیام خود گفته است مناسباتی که بین دو کشور ما در زمان حیات روزولت و در زمان جنگ بر ضد ارتش هیتلر وجود داشت میتواند در زمان صلح نیز وجود داشته باشد.

بافتخار رئیس جدید لوفت هانزا در ایران

عصرشنبه هفتم بهمن ماه برای آشنائی با آقای روزه رئیس شرکت هواپیمائی لوفت هانزا مجلس معارفه‌ای در هتل تهران پالاس منعقد شده بود در این مجلس عده زیادی از شخصیت های مختلف ایرانی و خارجی و مدیران مطبوعات شرکت داشتند.

در عکس بالا تیمسار سر لشکر نصیری ریاست شهربانی کل کشور و آقای روزه رئیس جدید لوفت هانزا در ایران دیده میشوند.

روزهای ۱۵ و ۱٦ بهمن ماه مقارن یك کسوف عظیم:

حادثه شگفت انگیزی در آسمان روی میدهد

واشنگتن ـ یونایتد پرس ـ ۲۹ ژانویه ـ منجمان وپیشگویان در انتظار حدوث بی سابقه ترین واقعه آسمانی که هفته آینده در روزهای ۱۵ تا ۱٦ بهمن اتفاق خواهد افتاد روز شماری میکنند.

دراین روزها پس از چهارصد سال برای اولین بارستارگان درخشان پنجگانه در خطی ردیف یکدیگر قرار خواهند گرفت و بیش از هروقت دیگر به خورشید نزدیك خواهند گردید.

این ستارگان پنجگانه درخشان به ترتیب فاصله‌ای که باخورشید دارند عبارتند از مشتری ـ زهره ـ مریخ ـ عطارد وزحل

ستارگان درخشان دیگر یعنی عبارت از اورانوس. نپتون وپلوتون بقدری از زمین دور هستند که با چشم غیر مسلح مردم روی زمین دیده نمیشوند.

منجمین اظهار داشته‌اند که از روز ۵ فوریه ۱۵۲٤ سابقه حدوث چنین واقعه آسمانی شگفت آوری تاکنون وجود نداشته است.

کسوف خورشید

«پدر فرانسیس هایدن» استاد دانشگاه «جورجوون» و متصدی رصد خانه بزرك آن که این گزارش اززبان او منتشر میشود اظهار داشته است که تا تاریخ ۵ ماه مه سال ۲۰۰۰ میلادی نیز دیگر چنین حادثه عجیب آسمانی روی نخواهد داد.

دراوایل ماه فوریه آینده فاصله ستارگان درخشان پنجگانه فوق ـ الذکر باخورشید فوق العاده کم خواهد شد. اما در روز ۵ فوریه (۱٦ بهمن) براثر کسوف خورشید منجمان و رصدبانان فرصتی خواهند یافت تاهر ۵ ستاره مذکور را بخوبی رصد کنند و علاوه بر آن هر انسانی که در وضع جغرافیائی مناسب قرار داشته باشد با چشم غیر مسلح قادر به رویت این ستارگان خواهد گردید.

بنابر گزارشی که پیش بینی شده، کسوف خورشید از جزیره برنئو شروع خواهد شدو سایه کسوف از جزایر سلب و گینه جنوبی خواهد گذشت و از اقیانوس آرام خواهد گذشت.

«پدرهایدن» گزارش داده‌است که درروز کسوف، ستارگان درخشان پنجگانه هرکدام به بزرگی ۱۵ برابر قرص خورشید در روی زمین رویت خواهند گردید.

«پدرهایدن» در عین حال اظهار نظر کرده‌است که بعلت قدرت فوق العاده این حادثه سماوی باحتمال زیاد کسوف روز ۵ فوریه (۱٦ بهمن) وتقارن ستارگان درخشان پنجگانه مبدا تحول جدیدی در دانش بشری خواهد بود.

بی اساس

سابق بر این هنگامیکه چنین حوادث نادری در آسمان پیش می آمد منجمان و پیشگویان درباره حوادثی که برزمین خواهد گذشت وحتی درباره سرنوشت افراد روی زمین نیز پیش بینی هائی میکردند واعتقاد داشتند که این پیشگوئی ها کاملا محترم است.

«پدرهایدن» اضافه کرده است که پیشگوئی بعضی از منجمین که اخیرا در باره نابودی کره زمین وتصادم کرات سماوی به زمین یا خورشید پیشگوئی هائی کرده‌اند بی اساس است.

آنچه دراین میانه اهمیت دارد مطالعات علمی گرانبهائی است که دانشمندان بعمل خواهند آورد و این مطالعات مخصوصا در این روزها که دانش تسخیر فضا با سرعت به پیش میرود بی نهایت گرانبها خواهد بود.

از جمله وضع ستاره مشتری بعلت نزدیکی فوق العاده آن به خورشید طوری است که تاکنون رصد کردن آن بواسطه نور فوق ـ العاده خورشید دشوار و غیرممکن بوده‌است اما در کسوف روز ۱٦ بهمن دانشمندان برای اولین بار وباتجهیزات علمی قرن بیستم موفق خواهندشد اطلاعات فوق العاده‌ای در باره این ستاره بدست آورند.

رویت مرکوری در اوایل ماه مارس آینده نیز مخصوصا درنیم کره شرقی زمین با چشم غیرمسلح کاملا آسان خواهدبود.

ستاره شناسان بزرك اظهار داشته‌اند که حدوث این قبیل وقایع آسمانی در هر هزار سال فقط ده بار ممکن است.

پیشگویان هندی

دهلی نو ـ یونایتد پرس ـ ۲۹ ژانویه ـ ستاره شناسان هندی امروز دانشمندان آمریکائی را بخاطر شکست آنها در پرتاب فضا نورد آمریکائی درآستانه بزرگترین تقارب نجومی ۸ اختر درخشان سماوی سرزنش کردند.

منجمان هندی پیش گوئی کرده‌اند که شکست آمریکائیان دربرنامه پرتاب جون گلن در آستانه حدوث بزرگترین تقارب سماوی نشانه آن است که دنیا در اوایل فوریه (هفته آینده) آینده با وضع آشفته‌ای روبرو خواهد شد وبلاها و مصائب بزرگی بر زمین نازل خواهد گردید.

سرهنك «دسارام» (نفرراست) فرمانده واحدهای توپخانه و «سعیدنی وزولیا» رئیس سابق سازمان امنیت ومعاون بازرسی پلیس سیلان که باتهام توطئه کودتا در سیلان دستگیر شده‌اند. عکس دادیوئی اطلاعات

درکنفرانس وزرای خارجه قاره امریکا تصویب شد:

به بهانه مبارزه با کمونیسم نباید متوسل بزور و خفقان شد

پونتادل است ـ خبرگزاری فرانسه در هفتمین جلسه شورای وزیران امورخارجه قاره آمریکا اعلامیه مربوط به تعرض کمونیسم در آمریکای لاتین تصویب شد.

باین قطعنامه باستثنای کوبا تمام کشورهای عضو کنفرانس قاره آمریکا رای موافق دادند.

د راعلامیه مزبور خطر کمونیسم وشیوه های نفوذ آن تشریح وبه نکات زیر اشاره شده‌است.

۱ـ ملل قاره آمریکا به اصول حقوق بشر آزادی و استقلال ملی که دلایل اساسی موجودیت آنها است اعتماد دارند.

۲ـ عدم مداخله در امور کشور های آمریکای لاتین و حق ملل این قاره در اتخاذ تصمیم آزادانه نسبت به سرنوشت و شیوه زندگی خود از طریق انتخابات آزاد بدون مداخله خارجی.

۳ـ محکوم ساختن توسل به زور و فشار و خفقان به بهانه مبارزه برضد کمونیسم و یاتقویت دکترین یاشیوه‌های اجتماعی

٤ـ تائید اینکه این دموکراسی است که قاره آمریکا رابسوی توسعه و عدالت اجتماعی میبردنه کمونیسم.

تبریکات

هیئت مدیره تعاون گنجینه دوستان انتصاب آقای علی بهارا به سمت شهردار کرج به مردم هوشمند کرج تبریك می گوید.

آ ـ ۳٦۰٦٦

دوست ارجمند سرکار سرگرد ستاد منوچهر خسروداد

انتصاب شمارا بفرماندهی گردان چترباز تبریك میگوئیم.

سرهنك دوم علی عسکری ـ سرگرد مرتضی نراقی ـ سرگرد علی جعفربای ـ سرگرد ابوالقاسم زروان ـ سرگرد اسمعیل بصیر.

دوست محترم سرکار سرگرد ستاد منوچهر خسرو داد

از صمیم قلب انتصاب شمارا بفرماندهی گردان چترباز تبریك گفته توفیق جنابعالی را در راه خدمت بشاهنشاه محبوب و میهن عزیز آرزومندیم.

سرهنك دوم علی رخشا ـ سرگرد کاظم ریاحی ـ سرگرد جمشید صدری ـ سرگرد عباس فرتاش

سرکار سرگرد ستاد منوچهر خسرو داد

انتصاب سرکار را بسمت فرماندهی گردان چترباز تبریك گفته موفقیت شمارا ازدرگاه خداوند متعال مسئلت مینماید.

سروان ستاد سلیمیان ـ سروان فرزین ماکوئی ـ سروان اسمعیل نشاطی ـ ستوان یکم عطاءاله نوبخت ـ ستوان یکم عزت‌اله ملکشاهی.

سرکار سرگرد ستاد منوچهر خسرو داد

انتصاب شایسته شمارا بسمت فرمانده واحد چترباز صمیمانه تبریك میگوئیم.

ستوان یکم داراب هدایت ـ ستوان یکم یزدان نویسی ـ ستوان یکم پرویز مفخمی ـ ستوان یکم کیومرث جهان بینی.

سرکار سرگرد ستاد منوچهر خسرو داد فرماندهی واحد چترباز

بدینوسیله انتصاب شایسته شمارا تبریك میگوئیم.

ستوان یکم یوسف مرزبان ـ ستوان یکم فریدون سر رشته‌داری ـ ستوان یکم شاهرخ جلالی ـ ستوان یکم هوشنك مافی ـ ستوان یکم حسن تحویلداری ـ ستوان دوم کریم شقاقی.

آ ـ ۲٦۱۵۱

آگهی تشکیل مجمع همگانی فوق العاده

چون در جلسه مجمع همگانی سالانه شرکت امپریال با مسئولیت محدود که طی آگهی برای روز بیست و هفتم تیر ماه ۱۳٤۰ تعیین شده بوده اکثریت لازم بدست نیامده بدینوسیله از کلیه آقایان شرکاء تقاضا میشود در جلسه مجمع همگانی فوق العاده شرکت که ساعت پنج بعداز ظهر روز سه شنبه هفدهم بهمن ماه جاری در محل شرکت واقع در شماره ٦۳٦ خیابان سعدی (ساختمان ثابت پاسال) تشکیل خواهد شد بمنظور تصویب ترازنامه سال قبل و انتخاب هیئت مدیره تشریف بیاورند.

آ ـ ۲٦۱۵۷ **شرکت امپریال با مسئولیت محدود**

تشکر و امتنان

بدینوسیله از جناب **آقای دکتر لطیفی** ریاست محترم بهداری شهربانی و آقایان دکتر معظمی، دکتر عزتی، دکتر خالقی وقابله ها و پزشکیاران و کارکنان آن بیمارستان نهایت تشکر و امتنان را می نماید. **رضا اشتری**

آ ـ ۲٦۱٤۵

حمله پارتیزانها به پایتخت لائوس

لوانگ پرابانگ ـ یونایتد پرس ـ ۲۹ ژانویه ـ پارتیزان های سیاه پوش کمونیست لائوس شب گذشته تا شش میلی شهر «نام تا» پیشروی کردند و باین ترتیب پایتخت دولت پادشاهی لائوس ازسه طرف موردحمله قرار گرفت.

در اواخر هفته گذشته چریك های کمونیست مقاومت شدید حمله نیرو های وفادار به ارتش پادشاهی لائوس را در شرق «لوانگ پرابانگ» درهم شکستند و حمله خود را از جنوب این شهر نیز تشدید کردند.

از شب گذشته سکوت ناراحت ـ کننده ای در جبهه کمونیستها و سربازان ارتش پادشاهی لائوس برقرار شده و مستشاران امریکائی اظهار داشته اند که ظاهرا مفهوم این سکوت آن است که کمونیستها مشغول تجدید ساز و برگ میباشند تا حمله نهائی خود را به «لوانگ پرانگ» شروع کنند.

هواپیماهای اکتشافی ارتش پادشاهی لائوس گزارش داده‌اند که نیرو های پاتت لائو تعدادی خمپاره انداز بزرگ ۱۲۰ میلیمتری دارند و بوسیله آنها حمله میکنند. مستشاران امریکائی بارتش پادشاهی لائوس اندرز داده‌اند که یك بمباران هوائی شدید میتواند کمونیستها را از مواضع آنها عقب بنشاند.

از فردا صبح در سینما های دنیا ـ همای

برای اولین مرتبه درایران ـ سرآمد فیلم های قهرمانی و پرحادثه فصل

اطلاعات
سه‌شنبه‌دهم بهمن‌ماه ۱۳۴۰ ـ شماره ۱۰۷۱۹

کرسی آزاد اصناف تشکیل شد

ساعت پنج بعدازظهر دیروز چهاردهمین جلسه کرسی آزاد اصناف باشرکت گروه کثیری از اعضای اتحادیه‌های داروخانه‌ها وگرمابه‌داران و دکه‌داران و نانوایان درسالن سخنرانی موسسه اطلاعات تشکیل شد . دراین جلسه هیئت رئیسه شورای‌عالی‌اصناف وروسای اتحادیه‌ها و نمایندگان سازمان‌های دولتی شرکت داشتند. ابتداآقای عباس مسعودی مدیر اطلاعات جلسه را افتتاح کرد و سپس آقایان دکتر طراز عضو هیئت مدیره اتحادیه داروخانه‌ها و دکتردادمرز مدیر کل بنگاه داروئی کشور ، یاغچی سخنگوی اتحادیه دکه‌داران ، فرهادپور مدیرکل امورشهر ، میرلطیفی نماینده نانوایان ، مسعودنیا رئیس نان شهر ، حاج‌اصغرشاه‌حسینی عضو هیئت مدیره اتحادیه گرمابه‌داران ، مهندس لکستانی‌معاون بنگاه برق ،اسمعیلی یکی از گرمابه‌داران بترتیب و درپاسخ بیانات یکدیگر مطالبی اظهار داشتند : دراین جلسه علاوه برآقایانی که صحبت کردند آقایان قبادیان نائب رئیس شورای‌عالی اصناف، دکتر بهارنوری مدیر بهداری بیمه‌های اجتماعی ،ادارات آتش نشانی وخواربار حاج‌افضلی رئیس خواربار و اصناف فیضی رئیس اماکن وجمعی از دکترهای داروساز وسایر افراد شرکت‌داشتند.

دراین جلسه پیرامون مسئله دارو ، آئین‌نامه شهرداری ، نان ،گرمابه‌های خزینه‌دار ، برق ، بیمه‌های اجتماعی مطالب‌مفصلی بیان شد. مشروح بیانات آقایان بتدریج از شماره‌های آینده چاپ خواهد شد .

سفری به

سرزمین سرخ

هواپیمای ارتش ترکیه که به عملیات آکروباسی علاقه‌زیادداشت ناگهان به«میك» شوروی تبدیل شد !

نوشته : فرهاد مسعودی

خوانندگان عزیز سابقه‌دارند که اخیرا یك هواپیمای مسافری شرکت «سابنا» هنگامیکه از تهران بقصد اروپا درپروازبود راه‌گم کردوبه‌آنسوی‌مرز شوروی منحرف شد.

یادداشتهای زیر خاطرات‌آقای فرهاد مسعودی است که از سرنشینان هواپیمای مزبور بودو باسایر همسفران خود چهارروز درخاك شوروی اقامت‌داشت .

ساعت پنج و چهل و پنج دقیقه بامداد دوشنبه ۱۸ دی ، هواپیمای کاراول سابنا تهران را بسوی استانبول ترك گفت .

هواپیما ۱۸ مسافر و ۸سرنشین داشت و قرار بود پس از سه‌ساعت پرواز ، باستانبول برسد واز آنجا عازم آتن ، فرانکفورت و بروکسل گردد .

من در خواب سبکی فرو رفته بودم و جبران بیخوابی شب قبل از مسافرت را میکردم که ناگهان‌بر اثر تکان شدید هواپیما بیدارشدم. گوئی هواپیما گرفتار یك سلسله چاه های هوائی گشته بود .

هنگامیکه از پنجره هواپیمابخارج نگاه کردم برخلاف انتظار متوجه هواپیمائی شدم که بموازات‌هواپیمای ما بفاصله نزدیکی از آن پرواز میکرد . مشاهده این هواپیما موجب حیرت من شد و تا چند لحظه اصلا قادر نبودم در باره این وضع فکر کنم . ساعت هشت و ربع بامداد بود و مسافران هواپیما تازه ازخواب بیدار شده و متوجه حضور این هواپیمای ناشناس‌یا«مهمان‌ناخوانده» گشته بودند . آنها از میهماندار هواپیما میپرسیدند چه روی داده است ؟ میهماندار پس از مذاکره‌با خلبان هواپیمااطلاع داد که‌هواپیمای مزبور یك جت ارتش ترکیه‌میباشد و خلبان آن سر گرم عملیات آکروباسی است و گویا از این کار خود لذت فراوان هم میبرد .

لکن چند لحظه بعد ، جت‌مزبور بیشتر بما نزدیك‌شد و در این‌هنگام

بقیه در صفحه ۷

از : آرشیو سازمان شهرستانها

ماجرای شنیدنی

سرقت اطلاعات در اصفهان!

قبل از آنکه آرشیو سازمان شهرستانهارا در مورد شاهکارهای جالب کیهان ورق بزنیم اجازه بدهید از عمل متقابل ،کیهان صحبت‌کنیم که‌خود نیز شاهکاری از صدها شاهکار کیهان است .

کیهان یکبار دیگر بتقلید از روزنامه اطلاعات بخیال خود باین فکرافتادکه خبرهای اطلاعات راتکذیب کندوچندماجرای دروغ ساخته درمقابل صدها ماجرای خودبچاپ برساند . اما افسوس که کیهان‌و سازمان شهرستانهایش حتی یك خبر خلاف واقع‌ودروغ که‌در اطلاعات چاپ شده باشد پیدانکرد که تلافی بالت‌گل‌سرخ آبادان ـ گوریل وانسان جنگلی ـچاههای عظیم نفت مشگین‌شهر ـگونی پوشیدن فرهنگیان شیراز ـ آتش‌سوزی مدهش وغیره وغیره رادرآورد. ناچار از شدت ضعف و عجزخبر زلزله ملایر را که چندی پیش در اطلاعات چاپ شده بود پیراهن عثمان کرده ونوشت که زلزله‌ای در ملایررخ نداده بودولی اطلاعات «زلزله‌ای در ملایر ایجاد کرد!»

اگر کسی مطالب کیهان را بخواند بدون آنکه‌احتیاجی‌بتوضیحات ماداشته‌باشد حقیقت را درك خواهد کرد.

بقیه درصفحه ۶

دنباله متن

آئین‌نامه شورای حج

در شماره گذشته قسمتی از آئین نامه جدید شورای حج چاپ شد . اینك دنباله آن :

تبصره ـ نمایندگیهای شاهنشاهی در کشور های بیگانه مکلفند بارعایت مواد مربوط آئین نامه بموقع خود تعداد اشخاصی راکه‌از محل‌ماموریت آنها بحج میروند بوزارت‌امور خارجه و سفارتکبرای شاهنشاهی در جده اطلاع داده و رونوشتی از آنرا به وزارت کشور ارسال دارند .

ماده ۸ ـ طرق مسافرت زائرین مکه معظمه هر سال از طرف وزارت کشور تعیین و بوسیله شورای حج باطلاع عامه خواهد رسید .

ماده ۹ ـ شورای حج هر سال بوسیله اداره کل هواپیمائی کشوری و سایر موسسات مربوطه حداقل کرایه مسافرت از تهران تا جده و بالعکس را باهواپیمائی که دارای تجهیزات کامل باشد و همچنین بهای بلیط وسائل نقلیه زمینی ودریائی از ایران تا جده و بالعکس را از موسسات صلاحیتدار استعلام وبریال تعیین و اعلام مینماید .

تبصره ۱ ـ هیچ بنگاه مسافربری و حمل و نقل نمیتواند بیش ازنرخ مقرره وجهی از مسافرین دریافت نماید و نباید بیش از ظرفیت‌هواپیما یا سایر وسایل نقلیه مسافر سوار کند و در صورت تخلف مرتکب‌مورد تعقیب قانونی واقع خواهد شد.

تبصره ۲ ـ بنگاههای هواپیمائی و صاحبان موسسات نقلیه زمینی و دریائی مکلفند قیمت بلیط هی را که مسافرت صاحبان آن عملی نشده و یا اینکه قسمتی از مسافرت بعللی عملی نگردیده است مسترد دارند .

تبصره ۳ ـ بنگاههای هواپیمائی‌که حمل و نقل حجاج را عهده دار می شوند مکلفند در تهران و شهرستانها در چندین‌نقطه وسائل‌فروش بلیط مسافرت را به نرخ تعیین شده برای حجاج فراهم نمایند . بنگاههای هواپیمائی باید حتی المقدور سعی نمایند که زائرین شهرستانهائی که‌در مرکز استان فرودگاه مجهز دارد مستقیما از همان مرکز استان بصوب مقصد حرکت نمایند .

ماده ۱۰ ـ بمنظور حفظ سلامت حجاج وزارت بهداری هر ساله‌هیئت پزشکی مرکب از پزشك و پرستار و کمك پرستار و غیره بتناسب تعداد حجاج تعیین و قبل از حرکت اولین دسته حجاج اعزام و خواهد داشت .

تبصره ۱ ـ عده زائرین بیت‌الله الحرام همه ساله بموقع از طرف وزارت کشور بوزارت بهداری اعلام خواهد شد .

تبصره ۲ ـکلیه هزینه های مربوط به هیئت پزشکی با وسائل و دارو های مورد احتیاج از اعتبار مخصوص شورای حج و زیارت تامین خواهد شد .

تبصره ۳ ـ وزارت بهداری با نظر شورای حج باید طوری هیئت پزشکی را مجهز و اعزام دارد که از لحاظ پزشك و پرستار و سایر وسائل لازمه در هر سه نقطه اصلی در عربستان سعودی (جده ـ مدینه ـ ومکه) و درایام نهم ودهم و یازدهم و دوازدهم ذی‌الحجه در منا و عرفات در چادر های متعدد و همراه مطوفین مختلف موجبات رفع‌احتیاجات بهداشتی و پزشکی و رفاه حال زائرین را ازاین جهات تامین نمایند .

شورای حج باید نشانی صحیح و کامل این مراکز بهداشتی وهمچنین مرکز سرپرستی رادر نقاط مذکوره فوق تعیین و در دفتر راهنمائی که قبل‌از مسافرت‌در موقع‌دادن گذرنامه به حجاج تسلیم میشود قید نمایند که زائرین دچار اشکال نشوند

ماده ۱۱ ـ شورای حج هر سال درصورت اقتضای‌تناسب تعدادزائرین بیت‌الله الحرام عده ای که واجد شرایط زیر باشند انتخاب وبعنوان راهنمای حج بزوار معرفی و اجازه مخصوصی برای آنها صادر مینماید .

۱ ـ تابعیت کشور شاهنشاهی

۲ ـ گواهی حسن شهرت در مرکز از شهربانی محل کشورو درشهرستان ها علاوه بر گواهی شهربانی محل گواهی فرماندار محل نیز بایدارائه دهد .

بقیه درصفحه ۶

اصفهان
کارگاه
وفائی
پاساژ سلطانی

کلیه میادین اصفهان بوسیله پروژکتورهای زیرآبی برنگهای مختلف و غیرقابل نفوذ ساخت تزیین شده است این چراغها بانصف‌قیمت مشابه‌خارجی وتضمین پنج‌ساله در اختیار علاقمندان گذارده میشود.

کارگاه‌حسن‌وفائی

تعمیرگاه سیار رادیو وتلویزیون
همه نوع تعمیرات تلویزیون ورادیوگرام تحت نظر متخصصین اروپا دیده‌درتهران وحومه به‌تلفن۵۶۱۷۵مراجعه فرمایند .
آ ـ ۲۶۱۲۹ ۱ـ۱۰

کپیه از اسناد
تجارتی ـ تحصیلی ـ معافی ـ رانندگی ـ گمرکی در ۲دقیقه‌فتو ـ پرسپولیس لالهزار نو ـچهارراه کنت ۳۷۴ تلفن ۳۳۷۵۷

از صبح پنجشنبه
مولن‌روژها نمایش میدهند :
از صبح پنجشنبه

مولن روژ ـ مهتاب ـ کریستال ـ اسکار

سرگیجه + گوژپشت نتردام + روح + کنتس پابرهنه + دراکولا × روژه وادیم = خون وگل سرخ

آنت وادیم مل فرر الزاماتینلی

تکنی راما رنگی تکنی کالر دوبله فارسی دراستودیو مولن روژ

جنون نیمه شب ...
ماوراء دلیل ...
ماوراء باورکردن ...

خون و گل سرخ

محصول ۱۹۶۱ پارامونت باهمکاری کشورهای فرانسه آمریکا ایتالیا

فیلم عظیم ده فرمان فقط دو روز دیگر در مولن‌روژها ادامه دارد

چلوکبابی فیروز
اول خیابان منوچهری مقابل سفارت انگلیس تلفن ۳۰۵۵۸۸
آ ـ ۳۶۰۳۸

درمان
روماتیسم
دکتر مهندس
خیابان حافظ مقابل ت ث ث

خانمهای خانه‌دار
آقایان علاقمند به
خانواده ، جوانان
شیفتهٔ هنر
پهلوی ـ چهارراه‌شاه

آ ـ ۳۵۸۵۶ ۱ـ۴

انتقاد

دکتر حسن صدر حاج سیدجوادی

تهکم

تهکم بااین املاء یعنی‌باهای هوز بمعنی ریشخند است که یکی ازصنایع بدیعی بشمار میرود مثلاکسی‌رابصفتی که‌واجد آن نیست متصف سازندو مدح گویند یابعبارت دیگر باتمسخر و ریشخند شخصی را بصفتی بستایندکه فاقدآنست مثل آنکه به‌آدم قدکوتاهی بگویند به‌به چه قد بلندی دارد ویا مانندآیه‌قرآن‌کریم که بکافربدکاری خطاب کرد هنگام مجازات‌میفرماید : «بچش بدرستیکه تو بزرگ‌و بخشنده هستی !»

تفکیك قوای سه‌گانه و توصیف دستگاه قضائی ما بواجد بودن استقلال قضائی جز «تهکم» چیزدیگری نیست !

وقتی صحبت از استقلال قضائی می کنیم و از اصل تفکیك قوا گفتگو می نمائیم تصور میشود که منظورماآوردن صنعت بدیعی تهکم است .

زیرا تا کنون استقلال قضائی مفهومی نداشته است وهروقت‌صحبت از استقلال قضائی بمیان آمده با ریشخند و تمسخر تلقی شده است . صرفنظر ازبسیاری مسائل که‌استقلال قضائی مارا همیشه دچار خطر وتزلزل ساخته اصولا استقلال قضائی بدون استقلال مالی و اقتصادی دستگاه قضاوت معنی ومفهوم ندارد.

دستگاهی که استقلال مالی ندارد چگونه میتواند استقلال داشته‌باشد. اولین شرط استقلال‌برای هردستگاهی متکی بودن بوضع مالی است تایك دستگاه ازنظر مالی و اقتصادی بخود متکی نباشد نمیتواند از جهات مختلفه دارای استقلال باشد .

اگر بگوئیم دادگستری ما استقلال قضائی نداشته وبرای آن فقط باقامه یك دلیل قناعت کنیم وآن دلیل را نداشتن استقلال مالی بدانیم ادعای غلطی نکرده‌ایم .

شاید زائد باشد دراینجا از لزوم استقلال قضائی دادگستری‌صحبت‌کنیم زیرا اصل تفکیك‌قوای سه‌گانه‌مملکت خودبهترین دلیل لزوم استقلال‌قضائی است. از طرف دیگر امروز بحث در اطراف ضرورت استقلال قضائی زائد بنظر میرسد .

اگر دادگستری استقلال قضائی نداشته باشد نخواهد توانست باصحت ودرستی کارکند و از تاثیر این وآن برکنار باشد .واگر دادگستری‌استقلال مالی نداشته باشد بدون تردید نمی تواند استقلال قضائی داشته باشد .

برای‌آنکه استقلال قضائی‌دادگستری تامین شود ناچار باید باین دستگاه استقلال مالی داد و حساب او را از سایر دستگاهها جداکرد . شکی‌نیست که استقلال مالی در تحکیم‌استقلال قضائی دادگستری اثر بسزائی دارد.

خوشبختانه آقای المونی وزیر دادگستری خود متوجه این نقص‌اساسی شده‌اندو میدانند که استقلال قضائی دادگستری بدون استقلال مالی معنی ومفهومی ندارد.

دست دادگستری در امور مالی‌باز نیست وگرفتار مقررات و آئین‌نامه هاو تصویب نامه‌هائی است که آزادی‌این دستگاه را در بسیاری از مسائل سلب مینماید.

بهمین جهت طرحی تهیه شده است که بدادگستری استقلال مالی داده‌شودو مشکلات فعلی از میان برود .

ما معتقدیم که‌این طرح بهرصورت موجبات تحکیم استقلال قضائی رافراهم خواهدساخت‌وبهمین جهت‌امیدواریم‌این طرح هرچه‌زودتر مورد تصویب قرار گیردو بمرحله اجرا درآید.

بدیهی است استقلال مالی‌موجب خواهد شد که دستگاه دادگستری دربودجه خود وهزینه‌ها و همچنین حقوق‌کارمندان اداری و قضائی تجدید نظر نماید و دیگر مقید به‌آئین‌نامه ها و تصویب‌نامه هاو مقررات خشك نباشد یعنی بودجه خودرا به‌آن ترتیبی که‌میل دارد خرج کند و درمقابل‌دستگاه های دیگر مالی مسئولیت نداشته‌باشد.

اکنون دستگاه قضائی بعلت‌مشکلات فراوان مالی نمیتواند آنطور که لازم است تحرك داشته‌باشدمثلا اضافه‌کاری که بقضات پرداخته میشود بر طبق کمیت کار یعنی تعداد پرونده‌هاست‌نه برحسب کیفیت کار . در صورتیکه رسیدگی بیك پرونده پردردسر ممکن است چندین ماه بطول انجامد درحالی که رسیدگی بپرونده ساده‌ای بیش از چندروز طول نکشد . در اینصورت طبیعی است که پرونده‌های ساده و عادی درساعات غیرکار اداری زودتر مورد رسیدگی قرار میگیرد .

این نمونه‌ای از مشکلات دادگستری بواسطه نداشتن استقلال مالی بود. مشکلات بیشمار دیگری وجود دارد که دراین‌مختصرمجال‌بحث آنهانیست

ما امیدواریم‌با تصویب طرح‌استقلال مالی دستگاه‌دادگستری استقلال کامل قضائی خودرا بدست آورده و بتواند وظائف سنگین خودرا بنحواحسن انجام دهد.

گفتگوی مردم

به پرورشگاه‌معرفی نشده

اداره کل روابط عمومی و انتشارات شهر داری راجع بشرح مندرج در شماره ۱۰٦۸۲ در خصوص خودداری پرورشگاه‌شهر داری از پذیرفتن فرهاد طفل هشت ساله برابر گزارش‌واصله از اداره کل امور خیریه اشعار میدارد :

طبق رسیدگی که بعمل آمده چنین کودکی به پرورشگاه شهر داری معرفی نشده است

معلمین دارای رتبه اداری

یکی‌از آموزگاران رشت مینویسد عده‌ای از معلمین که دارای رتبه اداری هستند ولی باداشتن حکم آموزگاری عملا بتدریس در کلاس مشغولند بعلت نداشتن گواهینامه دیپلم کامل از هر گونه مزایائی محروم‌مانده‌اند مقتضی‌است نسبت باین عده که لااقل ده سال سابقه معلمی دارند عطف توجهی مبذول‌و مزایائی منظور گردد.

کسب مشروع

آقای کشور پرست پیشنهاد مینماید برای آسایش مردم‌ورهائی آنها از دست جیب بر ها ودزدهائی که زندان موجب ترك اعمالشان‌نمی شود از طرف شهربانی کل‌درنقاطی که مقتضی بدانند کار گاه‌هائی‌دایر شود وبا محصور نمودن آن جا این قبیل افراد را بکار هائی از قبیل کفاشی ـ آهنگری ـ قالی‌بافی وغیره بکمارند تا بتدریج این‌حرفه‌ای که‌پیش گرفته‌اند رها ساخته به تحصیل نان از طریق کسب مشروع عادت کنند

بخشودگی‌بقایای مالیات

آقای کاظم گیتی در خصوص بخشودگی مالیات‌غیراجاری یادآور میشوند که چون این مالیات ازطبقه کم بضاعتی که ساختمانشان از ۲۰۰ مترتجاوزنمیکردگرفته نمیشد وطبقه متوسط هم‌با فشار برزنها مالیات خودرا پرداخته‌اندو این بخشودگی فقط شامل طبقه مرفه‌و ثروتمند خواهد شد مقتضی است برای آنکه در آتیه مردمان خوش حساب از رفتارخود منحرف نشوند باآنچه‌که از این بابت آنها داده‌اند بابت مالیات جدید محسوب گرددو بااز کسانیکه‌مالیات‌خودرا نپرداخته اند با زیان دیر کرد وصول گردد

کوچه انتخابیه

اداره کل انتشارات وروابط عمومی شهرداری در خصوص شرح مندرج درشماره ۱۰٦۸۱ راجع بتقاضای اهالی کوچه‌انتخابیه واقع درخیابان قوام السلطنه برابر گزارش اداره کل امور شهر اشعار میدارد:

کوچه مزبور کوچه ایست خاکی وساکنین آن بعلت اینکه دارای اسفالت نیست وقت‌وبیوقت درگوشه وکنار آن‌زباله‌میریزندکه مامورین دائما درحال تنظیف ورفت‌و روب کوچه میباشند وبا وجود اخطارهای مکرری که بمالکین شده هنوز از اسفالت کوچه مزبور خود داری مینمایند ـ دیك اسفالت نیز مربوط بسال گذشته است که کوچه‌های اطراف بهزینه‌ساکنین اسفالت‌میشد ومقاطعه کار مربوطه پس از انجام کار اسفالت دیك ووسایل اسفالت خودرا حمل کرده است با اینحال بمامورین دستور اکید داده شده است درمورد کوچه فوق الذکر توجه بیشتری‌نموده‌ورضایت‌ساکنین آنجا را کاملا جلب نمایند و در مورد تامین روشنائی هم مراتب به بنگاه برق اعلام گردید تا اقدام نمایند

شیر خانه گیری و کره گیری
شیرنشان
ساخت معروفترین کارخانه‌های سوئد
۳۰ سال سابقه در ایران.
به ظرفیتهای مختلف
آزاده
نماینده انحصاری:
شرکت تجارتی آفتاب، خیابان لاله‌زار
آ ـ ۳٦۰٥٤

سرقت اطلاعات در اصفهان

بقیه ازصفحه ٥

ماخود چندشماره پس‌از چاپ خبرزلزله در یکی از قراء ملایر توضیح داده بودیم که شدت زلزله کمتر از آن‌بوده که‌قبلا نوشته‌شده است‌ولی کیهان بکلی منکر وقوع زلزله شده ولی پس از یکسلسله داستانسرائی نتوانسته است دلیل‌قانع کننده‌ای برصحت ادعای خود نشان‌دهد.

ماآنچه را که مینویسیم مستند بدلیل ومدرك است اما دلیل‌و مدرکی که کیهان چاپ‌کرده برعکس نظر آنها صحت خبرما وواهی بودن ادعای آنهارا ثابت میکند.

مانوشته بودیم در قریه علی‌آباد ملایر زلزله‌ای رخ داده و خانه شخصی بنام یداله خراب شده است ودوفرزند پنج ساله وهفت‌ساله او جان سپرده‌اند. کیهان برای تکذیب این خبر گزارش‌دهبان‌قریه‌را چاپ کرده است ولی گزارش دهبان قریه جزتائید خبرما چیز دیگری نیست. این گزارش که بزرگترین سند و مدرك کیهان علیه‌مندرجات اطلاعات قرار گرفته بدینقرار است :

«پاسگاه ژاندارمری جوکار ، نوشت ۲۳ر۷ر٤۰ ریاست محترم پاسگاه ژاندارمری جوکار ، محترما معروض میدارم اینجانب دهبان دولتی قریه علی‌آباد، امشب که شب یکشنبه بود و ۲۳ مهر میباشد خانه یدالله مرادی فرزند اسداله خراب شده ،خودش وعائله‌اش درزیر خاك مانده‌وجنازه‌آنها را از زیرآن درآورده‌اند . دودانه بچه‌اش مرده بقیه سرودست شکسته میباشد ، دودانه از بچه‌ها راصبح‌زوددفن کردند. گزارش عرض شد . سلطان مرادی»

ملاحظه فرمودید خراب‌شدن خانه ومردن اطفال وزیرآوارماندن افراد خانواده دراین گزارش قیدشده واطلاعات خبری‌جزاین ننوشته است . منتهی چون علت خراب‌شدن خانه که‌زلزله بوده دراین گزارش قیدنشده کیهان آنرا پیراهن عثمان کرده ودلیل‌ومدرك قاطعی برای‌خود قرار داده است .

درصورتیکه هرشخص بیغرضی میتواند دریابد اولا چون‌پاسگاه وهمه اهالی اززلزله خبرداشته‌اند وعلت خراب‌شدن خانه‌معلوم بوده‌دهبان قریه آنراذکرنکرده ـ ثانیا گزارش دهبان بژاندارمری بعلت فوت‌افراد بوده‌است نه‌وقوع‌زلزله زیرا لزومی ندارد کسی وقوع‌زلزله را به‌پاسگاه ژاندارمری گزارش دهد درصورتیکه فوت‌چندنفر میباید توسط دهبان بمقامات انتظامی اطلاع‌داده شود ـ ثالثا دهبان قریه معلومات اداری‌زیادی نداشته که‌گزارش کامل وبی‌نقصی تنظیم نماید . دلیل این مطلب‌متن گزارش دهبان است که مینویسد:«.. دودانه‌بچه‌اش مزده بقیه سرودست شکسته میباشد . دودانه ازبچه‌ها راصبح‌زود دفن کردند... !»

ماازمسئولین محترم کیهان خواهش‌میکنیم از این نوع‌تکذیب‌ها که مستند بچنان‌مدارك واسنادی است هرچه میتوانند منتشر سازندو برماازاین طریق منت گذارند .

***

همکار گرامی !

حالا اجازه بفرمائید مایکی از شاهکارهای جالب شمارا منتشر سازیم .گرچه شماازاین ماجرا بخوبی اطلاع دارید وخودبوجود آورنده آن‌بوده‌اید ولی بدنیست که خوانندگان ارجمند هم ازآن مطلع‌شوند.

نماینده مادر اصفهان طی گزارشی نوشته‌است :

«صبح روز ششم آذرماه ۱۳۳۹ طبق معمول به‌بنگاه گیتی‌نورد مراجعه کردم تاسهمیه روزنامه اطلاعات را دریافت دارم . متاسفانه‌بجای شش‌کیسه روزنامه ومجله اطلاعات بانوان که دربارنامه گیتی‌نوردقید شده بود پنج‌کیسه بیشتر نبود وبنگاه گیتی‌نورد همان پنج‌کیسه‌را بما تحویل داد. من تصور کردم یکی از کیسه‌هااشتباها بشیراز فرستاده شده است . بدینجهت بنماینده اطلاعات درشیراز تلفن کردم،واظهار داشت که اضافه برسهمیه شیراز کیسه‌ای باوداده نشده ، لذابامرکز تماس گرفتم ومرکز تائید کرد که‌شش کیسه ارسال داشته‌است.

هرچه جستجو کردیم اثری از کیسه ششم بدست نیاوردیم .این کیسه محتوی صفحات لائی اطلاعات بود وبدینجهت مانمیتوانستیم‌روزنامه راتوزیع کنیم زیرا تقریبا تمام شماره‌هاناقص وفاقدصفحات وسط‌بود.

بالاخره ازاین ماجرا مدتها گذشت تا روز ۱۲ فروردین ماه ۱۳٤۰ بوسیله آقای حسین ارجمندی کارمند سرپرستی اطلاعات‌مطلع‌شدم که ده‌نسخه از صفحات داخلی اطلاعات مورخه پنجم آذرماه ۳۹ که مفقود شده بود در یکی از مغازه‌های عطاری پیدا شده است .

باتفاق آقای ارجمندی بمغازه مزبور مراجعه نمودیم . پس‌ازتحقیق معلوم شد که مقداری از صفحات داخلی پنجم آذرماه وچندین شماره مجله بانوان‌توسط زنی باوفروخته شده است .صاحب مغازه عطاری آدرس زن مزبوررا میدانست .

جریان باداره آگاهی اطلاع داده شد وپس‌از کسب‌اجازه ازآقای دادستان اصفهان باتفاق رئیس اداره‌آگاهی بمنزل زن مزبور مراجعه کردیم .این‌زن یکی از منسوبین نزدیك نماینده وقت‌کیهان دراصفهان بودکه اکنون رئیس سازمان شهرستانهای کیهان‌است.بعبارت واضح‌تر خانمی که شماره‌های مسروقه اطلاعات در خانه‌وی پیدا شد خاله‌خانم نماینده وقت کیهان در اصفهان ورئیس فعلی سازمان شهرستان های کیهان بود.

مامورین آگاهی در خانه مزبور بتفحص وجستجو پرداختند و مقداری از شماره‌های سرقت شده اطلاعات واطلاعات بانوان را دربالاخانه منزل پیداکردند.

بلافاصله صورت مجلسی تهیه شد وشماره‌های سرقت‌شده‌باداره آگاهی حمل گردید . سپس ازبانوی مزبور وشوهروی تحقیقات شروع شد ومعلوم گردید که مسئول فعلی سازمان شهرستانهای کیهان که درآن‌وقت نماینده کیهان دراصفهان بود وحالا ارتقاء مقام پیداکرده ساعت ٤صبح‌روز ششم آذرماه باتفاق یکی از موزعین خود به‌گیتی‌نورد مراجعه میکنند. موزع‌مزبور خود را فرستاده اطلاعات معرفی میکندو یکی از کیسه‌هارا برداشته دراتومبیل‌جیپ‌میگذارد . این کیسه بخیابان بزرگمهر منزل خاله‌نماینده کیهان حمل میگردد وباو سفارش میشود که‌کیسه مزبور رایکی دوماه مخفی کند وبعداز آن‌محتویاتش را بفروش رساند.

پرونده پس‌از تکمیل بدادسرای اصفهان فرستاده شد و جهت رسیدگی از طرف آقای دادستان به‌بازپرس شعبه ٦ارجاع گردید. از مجرمین توسط بازپرس تحقیقاتی بعمل آمد وسپس برای دونفرازآنان قراری بمبلغ بیست هزار ریال صادر گردید.

این پرونده هنوز خاتمه نیافته وتحت رسیدگی میباشد .مامورین آگاهی و همچنین کارمندان محترم دادسرا مخصوصا آقای بازپرس شعبه ششم از جریان امرمسبوق هستند.

***

درج گزارش نماینده اطلاعات و مطرح ساختن این جریان که قابل انکار نیست ودر صورتیکه سازمان شهرستانهای کیهان مایل‌باشد صورت جلسات واوراق پرونده عینا منعکس خواهد گردید فقط بیك علت‌بود.

اگر این علت وجود نداشت ماازدرج جریان مزبور شرم‌داشتیم ولی خواستیم بهمکار گرامی خود درسی بیاموزیم وآن درس اینست که‌وقتی مطلبی علیه‌ما یاشخص دیگری میخواهند منتشر سازند بایدآن مطلب‌حقیقت داشته باشد ومستند بمدارك واسنادی باشد که نتوان‌انکار کرد .چنانکه جریان سرقت اطلاعات متکی به‌پرونده‌ایست که هم‌اکنون دردادسرای اصفهان مطرح است .

حال‌ازبحث‌درموردانیکه‌چرا چنین سرقتی اتفاق‌افتاد و بچه‌دلیل آقایان بچنین‌سرقتی دست زدند خودداری میکنیم لابد خودآنها دلایلی برای اینکار داشته‌اند ویاشاید این‌عمل‌نمونه‌ای ازمبارزات شرافتمندانه ورقابت‌های مشروع آنان است .

سازمان‌شهرستانها

بازدید از موسسه اطلاعات

روز شنبه دومین دسته از خانمهای عضو انجمن دوشیزگان وبانوان وابسته به‌اطلاعات بانوان از موسسه اطلاعات دیدن کردند.

قسمت های مختلف و ماشین‌آلات حروفچینی وچاپ موسسه مورد توجه بازدیدکنندگان قرار گرفت ودر هرقسمت توضیحات لازم‌درباره طریقه کار ماشینها داده شد .

درعکس‌فوق عده‌ای از دوشیزگان وبانوان از دستگاههای‌خبرگیری (نمایندگی آژانسهای خبرگزاری جهان) وتله‌فتو(عکس رادیوئی) دیدن میکنند.

توضیح آقای‌عیسی بهزادی

من مالکین را جمع نکرده‌ام

جناب آقای مسعودی مدیرمحترم روزنامه وزین اطلاعات

در روزنامه اطلاعات شماره ۱۰۷۱۵ ضمن خبر «وزیر کشاورزی امروزبه خبرنگاران گفت » مطالبی درج شده‌که راجع‌به بنده هم بیاناتی فرموده اند متمنی است طبق قانون مطبوعات به نشر جواب‌آن مبادرت فرمایند .

کذب نویسنده نامه یا گزارش دهنده بمعزی الیه مسلم است زیرا بنده در مدت یکسال گذشته فقط برای چند ساعت و چند ماه قبل تبریزبوده ام ودر این مدت جز خلخال در هیچ نقطه آذربایجان‌نبوده‌ام که مالکین‌را جمع کرده بیاناتی‌بنمایم خلخال محل زراعت بنده هم بنا نداشتن راه محلی برای اجتماع مالکین نیست‌واگر جناب آقای دکتر امینی بیاناتی در منزل بنده فرموده اند در اجتماع مالکین‌بوده و در همانموقع جزئیات آن در جراید نشر شده‌وچون مشمول تصویبنامه اخیر هم نیستم غرضی‌ندارم و دوستی خودرا با جناب آقای دکتر امینی که ریشه خیلی‌دراز دارد با اینگونه گزارشات قابل‌خدشه نمی‌بینم واینکه گزارش شده من از بانك کشاورزی مقداری پول گرفته‌و جلوی صدور اجرائیه را گرفته ام نیز خلاف‌واقع می باشدو اگرانتقاد اصولی در امری بشود دلیل مخالفت با دولت نیست زیرا خود جناب آقای نخست وزیر به علاقه بنده نسبت بدولت و معظم‌له بیش‌از هرکس‌واقف میباشند.

عیسی بهزادی

آئین نامه شورای حج

بقیه ازصفحه ٥

۳ ـ تضمین نامه بانکی به نسبت تعداد زائرینی که راهنمائی آنها را بعهده گرفته به تصویب شورای حج

٤ـ آشنابودن بزبان عربی‌یا داشتن یکنفر مترجم عربی

ماده ۱۲ ـ وازرت کشور دراول ماه رمضان هر سال‌باید صورت‌اسامی راهنمایان رابشهربانی کل‌کشورارسال دارد تا دستور لازم بشهربانی هائی که سرویس گذرنامه دارند صادرشود که‌جز برای کسانی که‌کارت صلاحیت راهنمائی رادر دست دارند برای‌هیچ کس بنام راهنما و حمله دار گذرنامه صادر نگردد .

تبصره ـ چنانچه هریك ازشهربانی های شهرستان ها بدون توجه بمفاد ماده ۱۲ گذرنامه برای افراد مذکور صادر نمایند بر طبق مقررات متخلف شناخته شده و مورد تعقیب واقع خواهند شد .

ماده ۱۳ ـ راهنمایان حج مکلفند کلیه دستورات صادره از طرف‌وزارت کشور وشورای حج رااجرا نمایند.

تبصره ـ میزان حق الزحمه راهنمایان بایستی با موافقت شورای حج تعیین گردد و علاوه بر مبلغ مقرره راهنمایان حق‌دریافت هیچگونه وجهی را نخواهند داشت .

در صورتیکه افرادی بدون داشتن کارت راهنمائی اقدام براهنمائی یا حمله داری نمایند در مرتبه اول‌برای دوسال و برای مرتبه دوم پنج سال از داشتن گذرنامه ممنوع خواهند شد

ماده ١٤ ـ شورای حج تقاضای راهنمایان را در سوکمیسیونی مرکب از دو نفر از اعضای شورا و رئیس اداره سیاسی وزارت کشور و رئیس اداره اطلاعات شهربانی کل مورد بررسی قرار داده و چنانچه صلاحیت هر یك را از لحاظ راهنمائی محرز دانسته با تصویب شورای حج‌نسبت به صدور کارت راهنمائی اقدام می نماید .

کارتهای مزبور دارای عکس راهنما بوده و با دو امضاء رئیس شورای حج و رئیس اداره سیاسی وزارت کشور معتبر خواهد بود .

ماده ۱٥ ـ از طرف شورای حج باید آگهی صادر شود که داوطلبان زیارت بیت‌الله الحرام چنانچه مایل باشند باید براهنماهائی مراجعه نمایند که کارت راهنمائی در دست داشته باشند .

ماده ۱٦ ـ شورای حج دروزارت کشور بایدآئین نامه‌وظایف حمله‌داران را تنظیم و تصویب نموده تا بموقع اجرا گذارده شود و راهنمایان موظف به اجرای آن میباشند .

از دشت گرگان

جناب آقای مسعودی مدیر محترم روزنامه اطلاعات

خواهشمندیم دستور فرمائید مشروحه زیررا برطبق قانون مطبوعات درپاسخ آگهی مندرج درصفحه ۷شماره ۱۰۷۱٤ ـ ٤ر۱۱ر٤۰ آن‌جریده شریفه درج فرمایند :

شرحی بامضای عده‌ای مجهول‌الهویه تحت‌عنوان قلابی (اتحادیه کشاورزان دشت گرگان) که جیره‌خوار املاك‌هستند مطالب دروغ‌و خلاف حقیقت که در شان‌خود آنها است درج ونسبت بجناب آقای اشتری وکیل‌دشت گرگان که درکمال رشادت وخودگذشتگی حقوق حقهٔ ۲۰هزار ترکمن‌رعایای شاهنشاه را در مراجع قضائی حفظ نموده وهمچنین به یکعده عشایر خادم شاهنشاه معظم توهین نموده‌اند مسلما پاسخ‌دندان‌شکن لاطائلات اشخاص هماناعنایت و توجهات عالیه‌شاهنشاه معظم دائر بصدور فرامین از دفتر مخصوص شاهنشاهی جهت‌رسیدگی به‌تخلفات وتعقیب بعضی مامورین سودپرست وخاطی محلی‌وبعلاوه‌وجود احکام قطعی مراجع قضاواسناد ومدارك قانونی ثبتی که کلادال‌برحاکمیت وتصرفات مالکانه مامیباشد معهذا چون منظور اشخاص نقابدارازاینگونه دروغ‌پردازی ونشراکاذیب برهم‌زدن نظم عمومی ومشوب‌کردن اذهان عشایر وایجاد هرج‌ومرج میباشد باستناد مادهٔ ۲٦۹ قانون کیفرهمگانی ازمراجع صلاحیتدار قضائی ودستگاه انتظامی دولت استدعای تعقیب مفتریان وکشف حقیقت را خواستاریم .

مالکین وعشایر دشت گرگان

حاج‌بیخی ـ حاج بابل ـ نوری بدراق ـ قلندر ـ بردی ـ قلیج بردی ـ ولی‌محمد وعده دیگر

آ ـ ۲٦۱۱۳

برای ثروتمند شدن

بهترین راه پس‌انداز کردن است وبرای پس‌اندازکردن بهترین محل حساب سپرده اختیاری

بانك بیمهٔ بازرگانان

می‌باشد ، زیرا اگر درحساب‌سپرده اختیاری‌پس‌انداز کنید هم از :

یك میلیون ریال جایزه

و هم از :

بیمهٔ مجانی

در برابرحوادث و ازکارافتادگیها استفاده می‌کنید .

قابل توجه

فارغ‌التحصیلان آموزشگاههای خزائلی

از بانوان وآقایانی که طی سالهای گذشته (از بدوتاسیس تاکنون) در آموزشگاه‌های خزائلی‌تحصیل کرده‌وبدریافت‌دیپلم‌ششم، دیپلم پنجم یا گواهینامه دوره‌اول‌متوسطه‌توفیق‌یافته‌اندویابا استفاده‌ازکلاسهای‌مسابقات دانشگاه توانسته‌اند وارد شعب دانشگاه شوند در خواست میشود بمنظور تشکیل انجمن فارغ التحصیلان آموزشگاههای‌خزائلی نظرات‌وپیشنهادهای خود را باتعیین نشانی و مشخصات خویش بوسیله صندوق پستی ۲٥۱۸ ارسال دارند یاشخصا روز های یکشنبه بین ۹الی ۱۱ صبح و٦ تا ۸بعداز ظهر بدفتر اینجانب دکتر محمد خزائلی مراجعه فرمایند .

شاه‌آباد ظهیرالاسلام. آموزشگاه خزائلی

آ ـ ۳٤٥۷۸ ۱ـ٦

آگهی حراج

از این تاریخ همه هفته روزهای شنبه ـ دوشنبه ـ چهارشنبه بدون استثناء درسالن اداره گمرك امانات پستی تهران واقع در خیابان سپه باغ‌ملی از ساعت ۳ونیم‌تا۷ونیم بعدازظهر حراج برقرار است‌ازشرکت درآن غفلت نفرمائید . **ازطرف مدیرکل گمرك‌ـبهگو**

آگهی قبول نماینده برای فروش مجله

دفتر مجله رادیو ایران برای توزیع وفروش مجله رادیو ومجله موسیقی رادیو در شهرستانهای زیر نماینده می‌پذیرد .

نمایندگان بایستی پیشنهادات خودرا به آدرس اداره کل‌انتشارات ورادیو ـ اداره توسعه وترویج‌ـدفتر مجله‌رادیو ایران ارسال‌دارندتابرك شرایط اخذ نمایندگی برای آنان فرستاده شود.

رئیس اداره توسعه وترویج

ردیف الف
۱ـ اندیمشك
۲ـ ایلام
۳ـ اردکان
٤ـ آستانه اشرفیه
٥ـ الیگودرز
٦ـ ابهر
۷ـ اصطهبانات
۸ـ آذرشهر
۹ـ آشتیان
۱۰ـ ایرانشهر
۱۱ـ آستارا
۱۲ـ اردبیل

ردیف ـ ب
۱۳ـ بوشهر
۱٤ـ باجگیران
۱٥ـ بازرگان
۱٦ـ بجنورد
۱۷ـ بندر عباس
۱۸ـ بندر لنگه
۱۹ـ بسطام

ردیف ـ ت
۲۰ـ تربت حیدریه
۲۱ـ تربت جام
۲۲ـ تویسرکان

ردیف ـ ج
۲۳ـ جلفا
۲٤ـ جیرفت
۲٥ـ جوین

ردیف ـ خ
۲٦ـ خاش
۲۷ـ خسروی
۲۸ـ خوانسار
۲۹ـ خرمشهر
۳۰ـ خمین

ردیف ـ د
۳۱ـ دزفول
۳۲ـ دلیجان
۳۳ـ درود
۳٤ـ دوگنبدان

ردیف ـ ر
۳٥ـ رامسر
۳٦ـ رودبار
۳۷ـ رامیان
۳۸ـ رودسر

ردیف ـ ز
۳۹ـ زاهدان
٤۰ـ زابل

ردیف ـ س
٤۱ـ سیرجان
٤۲ـ سنقر
٤۳ـ سرخس
٤٤ـ سراب
٤٥ـ سورمق
٤٦ـ سراوان

ردیف ـ ش
٤۷ـ شوشتر
٤۸ـ شوش
٤۹ـ شازند
٥۰ـ شهریار علیشاه
٥۱ـ شاهپور
٥۲ـ شادکان
٥۳ـ شاهین دژ
٥٤ـ شبستر

ردیف ـ ص
٥٥ـ صومعه سرا

ردیف ـ ط
٥٦ـ طبس
٥۷ـ طیبات

ردیف ـ ف
٥۸ـ فریمان
٥۹ـ فردوس
٦۰ـ فریدون کنار

ردیف ـ ق
٦۱ـ قاین

ردیف ـ ك
٦۲ـ کاشمر
٦۳ـ کردکوی

ردیف ـ گ
٦٤ـ گرگر
٦٥ـ گرمسار
٦٦ـ گنبد قابوس
٦۷ـ گچساران

ردیف ـ ل
٦۸ـ لنگرود

ردیف ـ م
٦۹ـ میاندوآب
۷۰ـ میانه
۷۱ـ میرجاوه
۷۲ـ محلات
۷۳ـ میناب
۷٤ـ مشکین شهر

ردیف ـ ن
۷٥ـ نائین
۷٦ـ نی ریز
۷۷ـ نیشابور
۷۸ـ نجف آباد
۷۹ـ نطنز
۸۰ـ نکاء

ردیف ـ و
۸۱ـ ورامین

ردیف ـ هـ
۸۲ـ هفتگل
۸۳ـ هرسین
۸٥ـ هندیجان

۳٥۹۸۱ ۱ـ۲

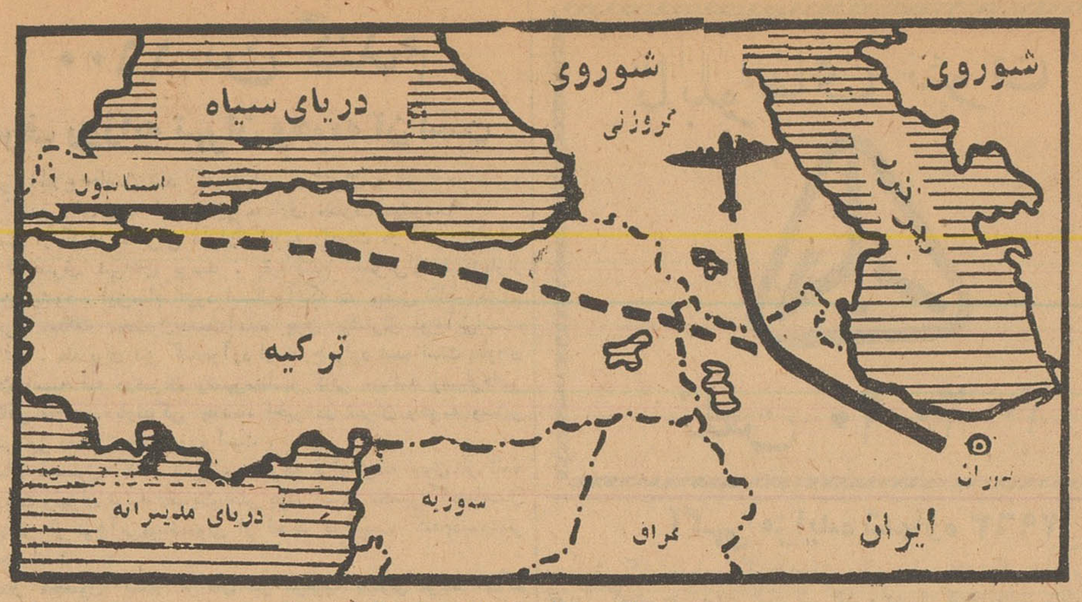

مسیر هواپیمای سابنا : تهران ـ استانبول

انحراف هواپیما با خط مشکی مشخص شده و مسیرعادی‌آن از تهران تا استانبول بوسیله خط«ـ»تعیین گردیده‌است

سفری به‌سرزمین‌سرخ

بقیه ازصفحه ۵

بود که با دیدن علامت ستاره‌سرخ بر روی‌بدنه‌آن باشتباه خودپی‌بردیم.

هواپیمای مزبوریك‌جت «میك۱۷» ارتش سرخ بود . پس از چنددقیقه یك جت غول پیکر و دوجت‌میك۱۷ دیگر نیز فرا رسیدند و هواپیمای ما را در میان گرفتند . این چهار هواپیما با گشودن چرخها و باکج کردن بالهایشان بخلبان هواپیمای ما علامت دادند که باید فرودآید.

یکی از میك ها جلوی‌هواپیمای ما بحرکت در آمد تارامرا بآن‌نشان دهد و سه جت دیگر در چپ‌وراست و عقب هواپیما قرار گرفتند .

من تا کنون بشوروی مسافرت نکرده بودم واین اولین بار بود که اجبارا بر فراز خاك آن کشورپرواز میکردم هنگامیکه ستاره سرخ مارا از اشتباه بیرون آورد ، میکهای شوروی کاملا بما نزدیك بودند ، نام «میك» را اولین بار در مطبوعات هنگام جنك کره خوانده بودم .در یك لحظه تمام حوادث هوائی که‌از آن اطلاع داشتم مانند فیلم ازجلوی چشمان من عبور کرد .

مسافران بنحو شگفت‌انگیزی آرام بودند، و من تصور میکنم که‌علت آرامش آنها ، سرعت پیش آمد وقایع بود .هنگامیکه هواپیمابزمین نزدیك میشد ، تکان های شدید مسافران را کمی ناراحت میکرد و بنظر میرسید آنها مایلند هواپیما زودتر فرودآید ووضعشان روشن شود .هواپیمای ما از روی تعدادی ازشهرهای کوچك که در منطقه وسیعی پراکنده بودند گذشت .

این منطقه را برف کاملا فراگرفته بود.مابرفراز دشتهای گرجستان پرواز میکردیم . هواپیما بشهری نزدیك میشد . تکان‌های شدید «گروزنی » است . ا زدور ، شعله هائی که باسوختن گاز نفت به آسمان زبانه کشیده بود واز تصفیه خانه‌های عظیم برمیخاست همچنین مخازن بزرك نفت را میدیدیم .

شهر نسبتا وسیع بود، و بنظر میرسید که یك مرکز صنعتی باشد در دایرةالمعارف امریکا ، جمعیت شهر گروزنی درحدود ۱۸۰ هزار نفر ذکر شده‌است .

در آخرین لحظاتی که‌هواپیما فرودمی‌آمد ، متصدی رادیو که باآنکارا ارتباط داشت ، پیامی بدین مضمون فرستاد :

«هواپیماهای روسی مارا محاصره کرده‌اند وما مجبوریم‌فرودآئیم »

سرانجام هواپیمای‌مادریك فرودگاه نظامی نزدیك گروزنی فرودآمد . باندفرودگاه باندازه کافی طویل نبود تاهواپیمای ما و دوهواپیمای روسی ، در آن به‌آسانی بنشینند، از این‌رو، هواپیماها مجبور گشتند چترهای سکان عقب خودرابگشایند تا بتوانند روی باند نسبتا کوتاه فرودآیند .

در کنار پایگاه ۲۵میك دیده میشد و روی میك‌هارا کاملا پوشانده بودند تاموتور آنها ازیخ زدن درامان باشد.سرانجام‌هواپیمای مادر روی باند توقف کرد و چند کامیون نظامی از اطراف به‌آن نزدیك شدند . سربازان روسی‌با تفنگهائی که سرنیزه داشت ،آماده بودند .

سربازان پالتوهای بلند خاکی رنك و پوتین‌های زمخت وکلاه‌های گرد داشتند ، و بحال خبردار ایستاده بودند سپس فرمانده آنان که پالتوی آبی خاکستری و چکمه های بلند و کلاه خز بزرگی‌داشت ازاتومبیل خود پیاده شدودربرابر- شان ایستاد .

ترکی وارمنی

خلبان هواپیمای ما پیاده شدو درخلال این احوال ، بقیه‌کارکنان هواپیما شرح واقعه‌ای را که روی داده بود برای مابیان میکردند و از مسافران‌میخواستندتاآرام‌باشند.

ما از پنجره‌ها باکنجکاوی زیاد بخارج نگاه میکردیم و حرکات کاپیتان هواپیما را که می‌خواست بکمك اشارات سرودست ، مقصود خودرا به‌ژنرال روسی بفهماند زیر نظر داشتیم . کاملا آشکار بود که‌هیچکدام‌نمیدانستند دیگری چه میگوید .

کوشش کاپیتان هواپیماو ژنرال‌روسی برای درك مقصود یکدیگر بیهوده ماند و کاپیتان‌به هواپیما برگشت و پرسید : کسی از مسافران روسی میداند ؟ کسی روسی نمیدانست ، ولی یکی از مسافران کمی ارمنی بلد بود و دیگری ترکی و خوشبختانه یکی از سربازان روسی نیز ارمنی حرف میزد و نقش مترجمی ژنرال شوروی را برعهده گرفت .

بدینسان کاپیتان موفق شد به ژنرال شوروی توضیح دهد که علت انحراف هواپیما ، خرابی دستگاه جهت یابی آن بوده است . کاپیتان توضیح داد که سرنشینان هواپیما از این نکته خبر نداشتند و خیال میکردند که بطرف غرب رهسپارند، چون جهت‌یاب مغرب را نشان میداد. ولی در حقیقت هواپیما بسوی شمال میرفته است . ظاهرا این توضیح کافی نبود و فرمانده شوروی از مسافران خواست که بدون برداشتن چیزی از هواپیما خارج شوند .

ما از دستور او پیروی کردیم و یك اتوبوس مارا بمرکز پایگاه هوائی برد ، طی راه ما «دستگاههای رادار» وسایر تجهیزات نظامی را مشاهده کردیم .

مرکز نظامی

در مدخل عمارتی که بآن رفتیم تصویر بزرگی از لنین دیده میشد . لنین ، در تصویر مزبور در برابرخط طویلی از موشکها ایستاده بود و با دست ، فضای لایتناهی را نشان میداد .

مارا به‌اطاقی راهنمائی کردند که بنظر میرسید یك طالار کنفرانس‌بود. باآنکه از لوحه‌ای بر روی دیوار معلوم میشد که‌عمارت رادر ۱۹۵۶ ساخته‌اند ، اثاثه آن کهنه بود واز ظرافت کمتر بهره ای داشت ولی این عدم ظرافت بهیچوجه مانع از آن نبود که مادر این طالار راحتی زیادی احساس نکنیم . در ازهوای سرد و یخ بندان شوفاژ سانترال مجهزی هوای طالار را گرم و مطبوع کرده بود . ضمنا پنجره ها «دوبل» بودندو ساختمان مخصوص آنها مانع از آن میشد که موج سرمای بیرون بدرون اطاق نفوذ کند .

هنگامیکه از اتوبوس پیاده شدیم و بطالار قدم نهادیم یکی ازافسران روسی گفت : زنها و کودکان باید باطاق دیگری بروند .

این‌موضوع سبب‌وحشت مسافرین و همه ما شد ، چون فکر میکردیم که حتما اتفاقی روی داده است و میخواهند مارا از یکدیگر جداسازند. ولی افسران روسی که متوجه این اضطراب ماشده بودند بلا فاصله اعلام داشتند که در صورت تمایل می توانیم همه با هم و در همان طالار بزرگ باشیم .

ناتمام

از امروزبرای خرید بلیط

فستیوال باله ورقصهای محلی

سازمان کمك کودك

هر روز از ساعت ٤ الی ۷ بعدازظهر فقط به‌تالارفرهنك

مراجعه فرمائید

شروع فستیوال دوشنبه۹بهمن خاتمه جمعه ۱۳ بهمن

ورود بسالن ساعت ۷ بعد از ظهر

بانك پارس

سرمایه دویست میلیون ریال تماما پرداخت شده

۷۷۷۷۷۷ ریال جایزه ممتاز

یکی ازچندین جایزه

حساب تأمین آتیه بانك پارس است

روزعیدفطرمطابق با ۱۷ اسفند ۱۳٤۰ قرعه‌کشی سالیانه جوایزحساب

تأمین آتیه انجام خواهدشد برای افتتاح حساب تأمین آتیه واستفاده

ازیك میلیون وچهارصدهزارریال جایزه تا ۲۵ بهمن ماه ۱۳٤۰ وقت باقیست

شعبات بانك پارس دراختیارشماست

شعب تهران : بازار ، خیابان بوذرجمهری ، فردوسی ، خیابان فردوسی ، اتوبانك ، سه‌راه‌ضرابخانه ، ۲٤ ـ اسفند ، میدان ۲٤ ـ اسفند ، هدایت خیابان هدایت چهارراه خیام ، قوام السلطنه ، خیابان قوام السلطنه ، ابن سینا دروازه شمیران خیابان خورشید ، رودکی ، خیابان رودکی ، باجه فرودگاه فرودگاه فردوسی ، میدان غرب ، خیابان رباط کریم ، باغ جنت ، خیابان ری چهارراه صدرالاشراف ، نازی آباد ، مقابل کشتارگاه

شعب شهرستانها : اصفهان ، شیراز ، خرمشهر ، آبادان ، اهواز ، کرمانشاه ، مشهد .

آشناساختن فروشندگان لبنیات باصول بهداشت بزرگترین خدمت بمردم تهران است

ماوظیفه داریم حقیقتی را بیان کنیم و آن اینست که برای‌تامین‌سلامتی فقط شیر پاستوریزه‌مصرف کنید .

توزیع‌نان ماشینی‌یکی‌دیگر از اقدامات اتحادیه‌فروشندگان لبنیات تهران است

اولین کارخانه و مبتکر پاستوریزه کردن محصولات لبنی است این کارخانه مجهز ترین سازمان‌تولید کننده محصولات پاستوریزه است

آقای محمد رضا سعادت فرد و اتحادیه فروشندگان لبنیات‌معرفی رئیس اتحادیه فروشندگان لبنیات و مصرف هرچه بیشتر این شیر را تهران و حومه اظهار داشت که بمردم شعار خود قرار داده‌ند ..

تعاون متقابل

امروز آقای بهزادی مدیرکل اداره خواربار واصناف شهرداری تهران درباره سازمان‌صنفی واجتماعی اتحادیه فروشندگان لبنیات گفت شهرداری از طرز کار این اتحادیه کمال رضایت را دارد وآقای بهزادی افزود که بنظر من سازمان این اتحادیه براساس تعاون متقابل و همکاری پی‌ریزی شده و شهرداری خواستار موفقیت کلیه اعضای اتحادیه و توزیع‌کنندگان شیر سالم و پاستوریزه درتهران است .

به به چه غذای مطبوعی

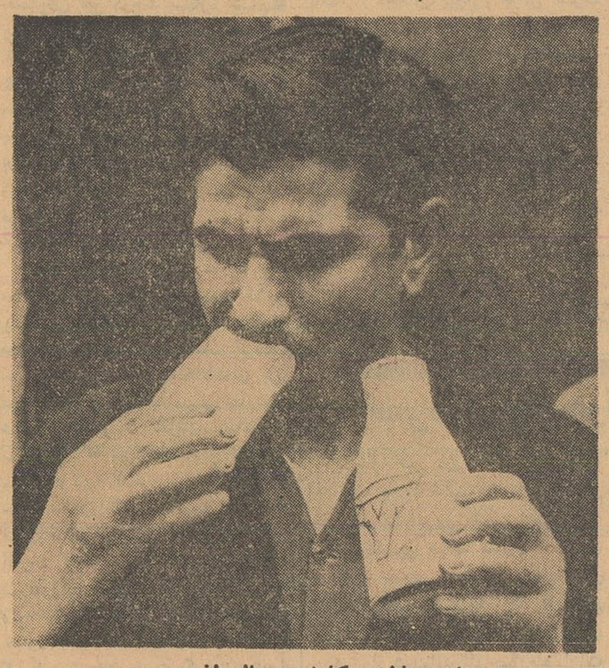

من ازاین غذای کامل وسالم لذت می‌برم

من تاب‌وتوان ونیروی بازوانم‌را از شیر پاستوریزه ونان ماشینی می‌گیرم .

جریان حقیقتی گذاشت که‌آگاهی از آن در سلامت و بهداشت خود ما و مردم تهران بسیار موثر بود و این حقیقت بما اجازه میدهد که بمردم تهران توصیه کنیم که برای حفظ سلامت خود و فرزندان تمام خانواده‌ها شیر پاستوریزه تهران مصرف نمایند .

نان ماشینی

یکی ازاقدامات مهم دیگرشرکت سهامی توزیع شیرهای پاستوریزه توزیع و فروش نان ماشینی در تهران است . از روزیکه اولین کارخانه نان ماشینی در تهران‌بکار افتاد و مدت چند روزی نان ماشینی بفروش رفت ولی پس از آن میزان فروش بعلت نقص کادر توزیع قوس‌نزولی پیمود تا آنکه اینکار نیز بشرکت سهامی توزیع شیر پاستوریزه‌محول گردید واکنون‌مدت مدیدی‌است که‌امر توزیع‌نان‌ماشینی نیز مانند شیر و کره و ماست با نظم وترتیب‌خاصی و بوسیله‌مامورین شرکت توزیع در سراسر شهر تهران ادامه داد .

آقای کریمیان پس‌از توضیحات کافی پیرامون انواع نان های ماشینی گفت سابقا توزیع نان بوسیله کارگران‌اداره سیلو صورت میگرفت و این امر نه تنها خالی‌از اشکال نبود بلکه وصول وجوه‌نان نیز با اشکال رو برو میگردیداداره سیلو پس ازمطالعات زیاد باین‌نتیجه رسید که بهترین راه حل برای توزیع نان ماشینی همان واگذاری اینکار بعهده شرکت سهامی‌توزیع شیر های پاستوریزه است .

امکانات اتحادیه

رئیس اداره سیلو آنگاه گفت‌ما از کارخانه شیر پاستوریزه درمورد نحوه کارشرکت کسب اطلاع کردیم وچون نتیجه رضایتبخش بود از آقای محمد رضا سعادت و انصاری هیئت مدیره شرکت توزیع دعوت کردیم و با در نظر گرفتن اینکه شرکت با داشتن هزاران مغازه و دکان در سراسر شهرحائز امکانات بیشتری است لذا امر توزیع نان‌را مانند شیر باین شرکت واگذار کردیم .

کارخانه شیر پاستوریزه تهران برای آشناساختن فروشندگان باصول بهداشت‌شیرکمك فراوان‌کرده‌است

قسمت عمده اقدامات اتحادیه درامر مبارزه با آلودگی شیرو محصولات پاستوریزه با راهنمائی و همکاری کارخانه شیر پاستوریزه‌تهران‌بوده است . آقای سعادت افزود که‌آقای دکتر اورندی رئیس کارخانه شیر پاستوریزه تهران موجبات تشکیل کلاسهای بهداشتی و آموزشی فروشندگان لبنیات‌را فراهم کرده و حتی شخصادراین کلاسهابتدریس پرداخته است .

آشنائی لبنیات فروشان

تشکیل کلاسهای بهداشتی فروشندگان لبنیات را با اصول بهداشت شیر و میکربهائی که‌این غذای همگانی را آلوده میکنندآشنا ساخته است دراین کلاسها بیش‌از پانصد نفر از لبنیات فروشان‌با کمك کارخانه شیر پاستوریزه تهران در امر بهداشت شیر تخصص یافتند واین عده‌اکنون‌حتی خود وعائله‌شان نیز شیر و محصولات‌تمیز پاستوریزه مصرف میکنند .

یك قدم مفید

اقدام کارخانه شیر پاستوریزه تهران در مورد کمك باتحادیه فروشندگان لبنیات و برای آشنا ساختن آنها باصول بهداشت شیر یك قدم مفیدی است که بمنظور تامین بهداشت اجتماع برداشته‌شده است و بر اثر همین اقدامات‌قسمت عمده بیماریهای ناشی از مصرف شیر های آلوده ریشه‌کن شده و مردم تهران بمصرف شیرپاستوریزه ترغیب شده و عادت کرده‌اند .

کارخانه شیر پاستوریزه تهران امروز یکی از فروشندگان‌لبنیات تهران که کلاس بهداشت اتحادیه را طی کرده گفت مادر این‌کلاس ها با مسائل بسیار مهمی رو برو شدیم‌هنگامیکه‌پزشکان‌ومتخصصین امر انگل های شیر را برای ما توضیح دادند دچار بهت و حیرت گردیدیم واین اطلاعات ما را در پیش در تهران و محوطه سیلو و مهرآباد نصب‌شد و این دو کارخانه در هر ساعت یك تن نان تحویل میدهند .

راه حل

آقای کریمیان فرد رئیس اداره سیلوی تهران در این مورد گفت کارخانه نان ماشینی چند سال داده‌اند پول ما را بموقع میدهند و کلیه مشکلات موجود بر سر راه فروش نان ماشینی رفع و مرتفع شده است .

راضی هستیم

رئیس اداره سیلو گفت ما از طرز کار شرکت بسیار راضی‌هستیم با ما قرار داد بسته‌اند و تضمین

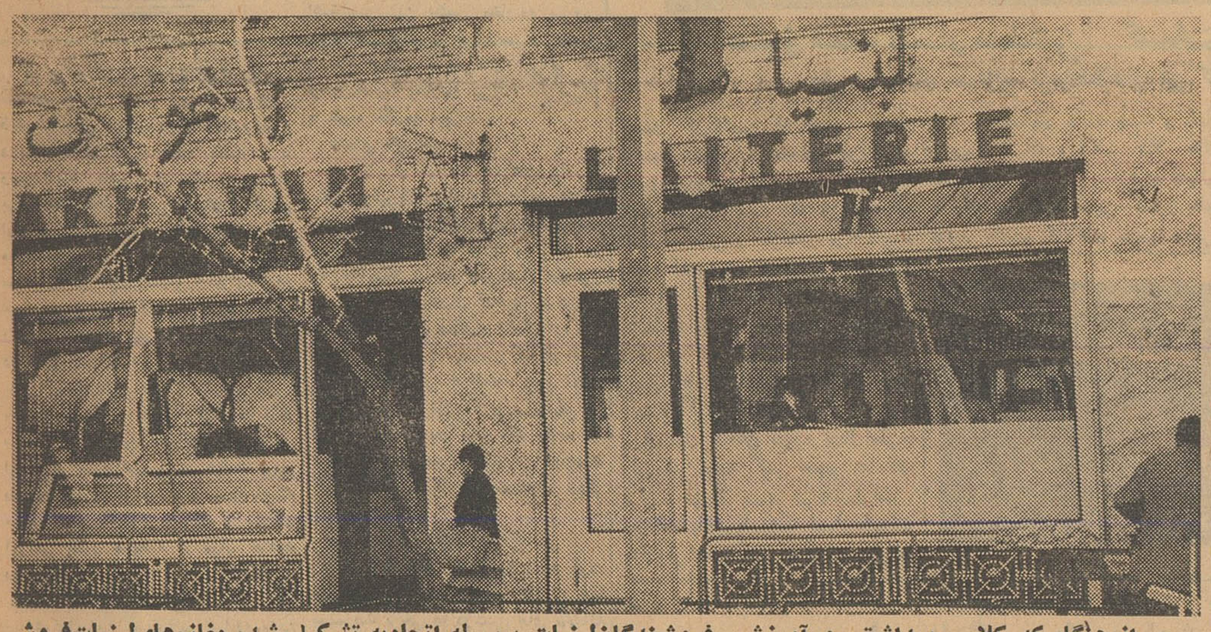

از هنگامیکه کلاس بهداشتی و آموزشی فروشندگان‌لبنیات بوسیله اتحادیه تشکیل شده مغازه‌های‌لبنیات‌فروشی بسبك جدید و با اصول بهداشتی ساخته می‌شود .

لبنیات فروشانی که کلاس بهداشتی دیده‌اندبهیچوجه‌شیر غیرپاستوریزه مصرف نمی‌کنند .

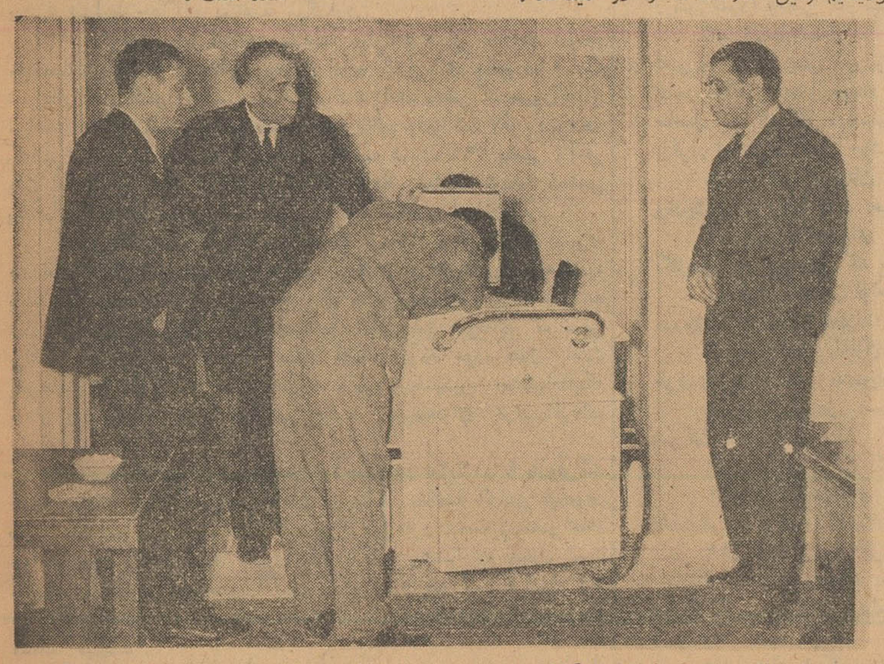

درسال جدید فروشندگان دوره‌گردبا استفاده از این یخچالها که در کشور ما ساخته شده است شیر وسایرمحصولات‌پاستوریزه را در منازل بمصرف‌کنندگان تحویل خواهند داد .

دراین‌گراورآقایان‌اورندی‌رئیس کارخانه شیر پاستوریزه‌ومحمد رضاسعادت رئیس اتحادیه فروشندگان لبنیات دیده میشوند .

بازرگانان ایرانی مقیم آلمان در مورد صادرات فرش ایران نظر میدهند

عده‌ایکه از دستشان هیچ کاری ساخته نیست

در اروپا فرش فروش شده‌اند

صادرات فرش ایران باروپا، هیچوقت مثل امروز دچار وضع وخیم نبوده‌است

امروز مقاله دیگری از آقای حسن ولادی بازرگان ایرانی مقیم عامبورك تحت عنوان «وضعیت قالی ایران دربازارهای اروپای غربی» بروزنامه رسید . آقای ولادی دراین مقاله ، بطور مشروح علل بحرانی راکه صادرات فرش ایران باروپا ، فعلا باآن روبروست تشریح نموده است . ما این مقاله را برای توجه مسئولان امر درچند شماره چاپ خواهیم کرد وامیدواریم نظرات یا پیشنهادهای این بازرگانان محترم ایرانی ، درحل مشکل صادرات فرش ایران مفید و مؤثر واقع شود .

*** قبل از جنك دوم که‌صادرات فرش ایران تحت نظارت دقیق بود فرش ایران در اروپا و صادرات‌آن وضع بسیار خوبی داشت**

*** بعداز جنك دوم صادرات فرش باروپا بصورت بی‌بند وباری در آمده و هیچ اهمیت داده نمی شودکه این کالاتوسط‌چه‌اشخاصی باروپا میرود**

*** بعضی از اولیای‌محصلین برای کمك خرج فرزندانشان بجای آنکه ارز بفرستندفرش میفرستند و محصل هم بجای درس خواندن صبح تا شب توی مغازه‌ها دنبال خریدار فرش میگردد .**

*** عده‌ای ازمریض‌های‌ایرانی برای خرج معالجه بجای وجه نقد فرش همراه می‌آورند و گرفتار مشکلات گمرك و غیره میشوند .**

*** عده‌ای خیال میکنند در اروپا ، درهرقدم یك خریدار فرش ایستاده وقتی فرش با خودشان می‌آورند می‌بینند از خریداری خبری نیست واگر هم هست بنصف قیمت تهران حاضر است بخرد .**

*** اگراقدام‌فوری برای‌نجات صادرات فرش نشود صادرات مهم و پرارزش فرش برای همیشه از بین خواهد رفت .**

تاریخ صادرات فرش ایران نشان نمیدهد که در ادوار گذشته این‌جنس ذیقیمت مثل امروز دچار وضع‌وخیمی دربازار های اروپا شده باشد . با وجود اینکه قالی‌ایران بینظیر وبنفسه بی‌رقیب میباشد ولی دربازار های اروپای غربی مخصوصا در آلمان این مال‌التجاره نفیس اثر هنری ایران و محصول‌دسترنج‌یك‌عده‌بزرك ازکارگران غیور ایران است تا لب پرتگاه سقوط رسیده و هرگاه بفوریت اقدام مؤثری درنجات آن از این پرتگاه اقتصادی بعمل نیاید بطور همیشه منهدم‌ومعدوم خواهد گردید . باین ترتیب نه فقط سکته بزرگی به بازرگانی خارجی ایران و ضرر مهمی به درآمد ارزی مملکت وارد خواهد شد بلکه یك معرف مهم و مؤثر ایران و صنعت ایرانی بطور همیشه از میان خواهد رفت .

فقدان تشکیلات صحیح

عوامل این بحران بی سابقه واین هرج ومرج مرك‌آور صادرات قالی ایران را باید پیش خود ایرانیها دید . نبودن مقررات صحیح صادراتی و فقدان تشکیلات درست و مرتب صادرکنندگان قالی درایران و عرضه محصلینی‌که فرزندشانرا برای‌تحصیل بخارجه فرستاده‌اندبرای خرج‌تحصیلی او ویا کمك خرج تحصیلی ، عوض وجه نقد قالی و قالیچه برای او می‌فرستند .

خرج معالجه بافروش فرش

عده کثیری از مریض‌ها که برای معالجه به اروپا می‌آیند چندتا قالیچه یا قالی با خودشان می‌آورند بلکه در فروش آنها چیزی عایدشان گردد و مخارج معالجه و مریضخانه‌شان باین ترتیب تامین و یا مناسب‌تر تمام می‌شود . عده‌ای از آقایان سیاحان و مسافرینی که نمیتوانند مبلغ کافی ارز مسافرت تهیه کنند ویا بخاطر استفاده خیالی مقداری قالی و قالیچه باخودشان بخارجه همراه می‌آورند چون تمام این آقایان که نه از مقررات وارداتی ونه از مقررات ارزی مملکتی که به آنجا وارد میشوند اطلاع دارند اغلب‌برخلاف تصور اشتباهشان از اول ، با مامورین گمرکی سرحدی دست بگریبان‌میشوند پس‌از رفع این اشکال اولیه که معمولا منجر به پرداخت حقوق گمرکی سنگین و عوارض دیگر میشود آنوقت این اشخاص تازه میفهمند که فروش‌قالی درخارجه کار سهل و آسانی نیست و درهرقدم خریداری نایستاده که‌قالی آقا را فوری و بقیمت گزافی بخرد .

کسی نیست درك‌کند

قالی فروش حسابی هوس دیدن روی مبارك همچو واردکننده قالی را ندارد . یا اصلا خریدار نیست و یا بنصف قیمت بازار تهران خریدار می باشد . محصل بیچاره عوض صرف وقت خودبرای تحصیل دردانشگاه با دوسه تا قالیچه از این در به‌آن در ، از دکان قصابی به دکان سبزی‌فروشی واز مغازه کفش فروشی بمغازه سیگار فروشی میچرخد تا خریداری پیدانماید معنی ومفهوم این طور قالی فروشی و عاقبت وخیم آنرا کسی نیست که درك کند وجلوی آنرا بخاطر حفظ حیثیت ومصلحت مملکت بگیرد . **بقیه دارد**

شدن آن دربازار های اروپا با دست اشخاص بی اطلاع و بی‌سابقه وغالبا ایرانی این وضع وخیم را ببارآورده است .

کنترل صادرات

تا قبل‌از جنك بین‌المللی دوم‌قالی ایران موقع صدور از طرف متخصصین گمرکی دقیقا رسیدگی میگردید ورنك غیرثابت را یا اجازه صدور نمیدادند ویا عوارض سنگین برای آن دریافت میشدکه صادرات آنرا فلج میکرد . درهمان دوره ، فرش ایران با دست اشخاص و تجار ایرانی ویا خارجی که سابقه تجارت فرش داشته ودارای تشکیلات صحیح و مرتب برای فروش درخارجه بودند صادر میشد باینجهت قالی ایران یکی‌از گالاهای تجارتی خوب ومهم وارداتی از ایران بممالك اروپای غربی بشمار میرفت . معامله‌کنندگان قالی ایران درخارجه اعم از واردکننده و یا بنکدار و یا دانه‌فروش وتجار و مؤسسات بازرگانی مهم و سرمایه‌دار و معتبر و درستکار بودند واین خود موجب‌شده بودکه فرش‌ایران جنس آبرومند و ذیقیمت و طرف‌توجه همه خریداران بشود .

بکلی آزاد شد

بعداز خاتمه جنك بین‌المللی دوم یعنی از پانزده سال باینطرف‌صادرات این مال‌التجاره از ایران بخارجه‌بکلی آزاد شده و بصورت بی‌بند وباری در آمده واز طرف گمرك صدوری تفتیش برای ثابت بودن رنك آن بعمل نمی آمد واهمیت نمیدهد که توسط چه اشخاصی این جنس بخارجه میرود. هرشخص تاجر و غیر تاجر و محصل وسیاح وحتی مریض‌های ایرانی که برای معالجه بخارجه میروند قالی‌ایران با خود بخارجه میبرند .

عده‌ای ماجراجو

عده‌کثیری از ماجراجویان‌وبیکاران بازاری‌وغیربازاری که‌اقامت‌درخارجه‌رابه زندگانی در وطن خود ترجیح میدهند باروپا روی آورده و برای آنکه در خارجه بیکار نمانند وخودشانرامشغول کار و معامله نشان بدهند و عایدی درمقابل مخارج هنگفت زندگی روزانه درخارجه بدست بیاورند ، کار قالی فروشی را پیش گرفته‌اند چون کار دیگری غیر از این ، از دستشان بر نمی‌آید زیرا نه درایران مکتب‌اقتصادی دیده‌اند ونه تجربهٔ تجارتی دارندکه خودشانرا با کار و معاملات دیگر مشغول سازند .

ارسال فرش بجای وجه‌نقد

بعضیها قالی ایران را وارد کرده ودرانبار گمرکات بخریداران عرضه مینمایند برخی ها درشهر های مختلفه دکان قالی‌فروشی باز کرده‌اند وعده‌ای که بی سرمایه میباشند بعنوان دلال فرش غالبا میان خود ایرانیها (چون دسترسی بخریداران خارجه ندارند) فعالیت میکنند بعضی از اولیای محترم

۱۶۰۰ تن گندم

مصرف روزانه تهران وحومه آن است

امروز اطلاع حاصل شد که روزانه در تهران و حومه در حدود ۱۶۰۰تن گندم برای تهیه نان وسایر مصارف مصرف میشود.

قسمتی از گندم مصرفی تهران وحومه رادولت در اختیار نانواها میگذارد تابمصرف تهیه‌نان برسد . بقیه‌گندم مصرفی‌از طریق‌بازار آزاد تامین میشود . این‌مقام افزود امسال‌باآنکه در بعضی نقاط کشور کم‌آبی بود معذلك محصول‌بدست‌آمده چون بیشتراز نوع‌آبی‌است، کافی میباشد . مقادیری نیز گندم‌وآرد از خارج وارد شده است.بطوری که اکنون زمینه غله درتهران وشهرستانها کافی میباشد وسیلوهانیز ذخیره کافی دارند . بارندگی چندماه اخیر در تهران وحومه وسایر شهرستانها نیز رضایت‌بخش بوده است .

امسال محصول گندم شیرازموردتوجه قرارگرفته چون از نقطه نظر مرغوبیت ومیزان تولید رضایت‌بخش بوده است. محصول گندم‌امسال کشور بیشتر از نوع‌آبی‌میباشدولی از لحاظ مرغوبیت گندم‌دیم‌بیشتر مورد توجه است .

امسال محصول گندم گرگان نیز مرغوب بودولی تولید آن‌کم میباشد . بطوریکه مقادیری از محصول گندم شهرستانها از طریق تهران بگرگان حمل‌ومورد استفاده قرار میگیرد . محصول امسال بروجرد ، کرمانشاه وفارس ازسایر شهرستانها بیشتر است . تاکنون مقادیر زیادی از محصول بدست‌آمده بتهران حمل‌شده است‌بطوریکه زمینهٔ گندم درتهران بیشتر از شهرستانهاست وبرای بعضی‌ازشهرستان هاهم ازطریق‌تهران‌حمل‌میشود.

یك‌چهارم اعتبارات صندوق‌ضمانت‌صنعتی

صرف پرداخت‌وام بکارخانجات شهرستانها خواهدشد

بدنبال خبر دیروز ما در باره اقدامات جدید صندوق‌ضمانت‌صنعتی خبرنگار ما امروز کسب اطلاع کرد بنا به‌تصمیم هیئت مدیره صندوق ضمانت صنعتی بمنظور حمایت از کارخانه‌های استانها که تاکنون بمیزان کمتری از کمك های‌دولت برخوردار شده‌اندیك چهارم‌اعتبارات خودرا اختصاص به‌پرداخت وام کارخانه‌های موجود در استانهاداده است در کمیسیونی که برای همین منظور باحضور نمایندگان بانکها تشکیل گردید قرار شد شعب‌بانك ها در برخی از استانها گشایش یابد تااز این طریق وام لازم در اختیار کارخانه‌ها گذاشته شود.

یك مقام صندوق ضمانت صنعتی گفت در صورتیکه امکانات مالی اجازه دهد بمیزان کمك های خود به‌کارخانه‌های خارج از مرکز خواهیم افزود.

مقام مزبور افزود : فعالیت‌صندوق ضمانت صنعتی علاوه بر کمك بکارخانجات کشور در موقعیت بحرانی فعلی کمك موثری به‌هفت بانك طرف حساب صندوق بشمار میرود . از این هفت بانك چهار بانك ، اعتبارات صنعتی ، اصناف ایرانیان ، رفاه کارگران کار اعطای وام به‌کارخانه ها را دارندو سه‌بانك ایران وانگلیس ،اعتبارات ایران وعمران قسمتی از وصول مطالبات و ذخیره موجودی صندوق ضمانت صنعتی را عهده‌دار هستند.

اقتصادی

تجار، صاحبان صنایع کوچك ومتوسط

هنوز تحت فشار سنگین کسادی بازار هستند

ولی مشکلات صنایع بزرك‌تااندازه‌ای کاهش یافته است

در گزارشی که توسط بانك توسعه صنعتی و معدنی ایران در خصوص وضع اقتصادی کشورتهیه شده حاکی است که در ماههای گذشته سعی و کوشش برای‌بهبود وضع اقتصادی کشور ادامه داشته و بازار کالا تا اندازه‌ای وضع‌بهتری داشت و موجودیها رو به تقلیل‌رفت اگر چه نشانه بارزی که منجر به رونق کامل بازار ، قبل از بهار آینده گردد مشاهده نمیشد .وضع بازار پول چندان بهبود پیدا نکرده ولی در نتیجه کمی حجم معاملات پولی ، میزان بهره هم بالا نرفت . سه‌ماهه پائیز با آنکه فصل‌صادرات بود ولی بطور کلی انتظارات‌برآورده نشد . خشکبار مانند پسته و بادام و میوه خشك و اکثر کالا های صادراتی ایران در بازارهای جهانی با رقابت شدید سایر کشور های تولید کننده کالاهای مشابه روبرو شد ..

از شدت‌بحران‌مالی اکثر کارخانجات بزرك طبق اظهار نظر صاحبان‌آنها تا اندازه‌ای کاسته‌شده ولی متاسفانه تجار و صاحبان صنایع کوچکتر و متوسط هنوز تحت فشارسنگینی کسادی بازار می باشند اگر چه نمیتوان انتظار داشت که درسه‌ماهه آخر سال ۱۳۴۰ بهبود کلی در وضع موجودپیش‌آید ولی امیدواری هست که با فرارسیدن فصل بهار آینده جنبش مجددی‌در وضع‌اقتصاد کشور پدید آید البته چنین‌انتظاری بستگی زیاد بسیاست اقتصادی و تصمیمات دولت‌طی دو سه‌ماهه‌آینده خواهد داشت .

شن و ماسه شسته
طبق اصول فنی
خلیج مرکزی خیابان ثبت شماره ۹
تلفن ۳۲۲۹۵-۳۰۴۳۷۴

اخطاریه وزارت کار

برای جلوگیری از حوادث و خطرات احتمالی وسائل گاز سوز

خانه‌دار محترم : هنگام استفاده از وسائل گازسوز بمنظور احتراز وایمنی از حوادث‌وخطرات احتمالی نکات زیررا رعایت فرمائید .

۱ـ پس‌از ختم عملیات آشپزی با استفاده ازوسیله گازسوز شیرهای آنرا ببندید.

توضیح: بوی گاز در مواردیکه درفضابمقدارکم منتشر شده باشد بوی‌سیرودرمواقعیکه زیاد باشد بوی مردارداد .

۲ـ هروقت بطور ناگهانی بوی گاز استشمام شود یاپایلوت (گیراته) خاموش شده(که‌بایدمجددا روشن شود) یاشیر گاز نیم‌باز است(که‌بایستی‌بسته‌شود)

۳ـ درصورتیکه درآشپزخانه یامحل وسیله گاز سوزبوی شدید گاز استشمام شود بایدبلادرنك شیرگاز اصلی یعنی شیرروی مخزن گاز بسته‌شودسپس پنجره‌ها را بازنمود تامحل تهویه شود. در چنین مواقعی باید از ایجاد هرگونه شعله و استفاده‌از کبریت خودداری شود .پس‌از اینکه اطمینان حاصل شد که گاز درفضانیست وپس‌از کنترل‌شیرهای دستگاه گازسوزآنوقت میتوان جریان گازرا برقرار نمود وشعله‌هارا روشن کرد.

۴ـ هرگاه گازبوتان درفضا منتشر شود بعلت‌سنگینتربودن از هواگاز درروی زمین انباشته میشود ودرچنین مواردی باید همه‌پنجره‌هاراباز نمود تاجریان‌هوا وباد گازرا خارج سازد .

۵ـ پایلوت اجاقهای گاز در اثرجریان هواوبادشدید خاموش میشود. بهتراست اجاق باوسیله گازسوز در محلهائی که جریان شدید هوا وجوددارد نصب نشود.

۶ـ فرار گاز از لوله‌ها راوسیله آب صابون باید مشخص نمود واستفاده از کبریت در چنین موردی کاملا غلط وخطرناك میباشد.

۷ـ بهتراست مخازن گاز حتی‌المقدور خارج‌از ساختمان نصب شوند خصوصا مخازنیکه دارای ظرفیت زیاد و مجهزبه‌سوپاپ اطمینان باشند.

۸ـ تغییر محل دستگاه گازسوز و نصب‌دستگاه جدید بشبکه گاز فقط‌بایدبوسیله کارگران شرکت انجام پذیرد.

۹ـ مخازن یدکی که بشبکه متصل نیستندنبایستی درداخل ساختمان نگاهداری شوند.

۱۰ـ هرگاه مشتری بخواهد مخزن ۱۲ با۱۱ کیلوئی را تعویض نماید بایستی از وجود واشر لاستیکی رگولاتور اطمینان‌حاصل نماید و مهره‌رگولاتوررا که چپ‌پیچ‌میباشد خوب محکم نماید.

۱۱ـ قبل از جداکردن مخزن از رگولاتوربایستی شیرمخزن کاملا بسته شود.

۱۲ـ در مواردیکه بعلت سرمای شدید یامصرف زیادگاز مخزن سرد شود وگاز از مخزن خارج نگردد نباید از شعله برای‌گرم‌کردن مخزن‌استفاده گردد ولی استفاده از آب گرم بلامانع است .

۱۳ـ مشتریانیکه خود حمل ونقل مخازن رابعهده دارند بایستی همیشه در حمل ونقل کلاهك رابمخزن متصل نمایند.

۱۴ـ در موقع احساس واحتمال خطر فورا بایستی شرکت فروشنده گاز را بوسیله تلفن‌مطلع نمود که از مامورین سرویس یاراهنمائی آن‌شرکت‌استفاده شود. الف ۷۶۳۴

آـ۳۶۰۶۰ وزارت کار

تابلوهای نئون
تلفن ۳۰ ۳۰ ۳۰

آگهی مزایده شماره ۲۹۶۳

شرکت سهامی کارخانجات ونك مواد پلاستیکی زایدبراحتیاج خودرا که‌بشرح زیردر انبار شرکت واقع درکارخانجات ونك موجود است از طریق مزایده بفروش میرساند :

۱ـپودر هوستالیت	۷۰۰۰ کیلو
۲ـپلی‌استرین پودردر حدود	۱۱۰۰۰ کیلو
۳ـ پلی‌استرین کرانول در حدود	۸۰۰ کیلو
٤ـ پلی‌استرین کارکرده در حدود	۲۰۰۰ کیلو
۵ـآپالن درحدود	۵۰۰ کیلو

داوطلبان میتوانند بامراجعه باداره فروش شرکت ودریافت برك شرایط شرکت در مزایده پس‌از ملاحظه نمونه مواد مورد فروش‌پیشنهاد خودرا تاپایان روز اداری ۲۴ر۱۱ر۴۰ تسلیم ورسید دریافت دارند. پیشنهادات واصله در ساعت ۱صبح روز یکشنبه ۲۵ر۱۱ر۴۰ در کمیسیون مربوط‌باز و نسبت به‌آنها اتخاذ تصمیم خواهدشد.

۱ـ۳ آـ۳۵۹۳۲ شرکت سهامی‌کارخانجات‌ونك

آگهی تغییر محل شرکت سهامی ماگوبارایران

طبق نامه مورخه بهمن‌ماه ۱۳۴۰ شرکت سهامی ماگوبارایران محل شرکت‌ازمحل سابق بخیابان تخت‌جمشید چهارراه فرصت‌ساختمان بزروکه تغییر یافته است .

مراتب طبق ماده ۲۰۰ قانون تجارت به‌ثبت رسیده و برای اطلاع عموم درروزنامه رسمی کشور و یکی از جراید کثیرالانتشار یومیه مرکز آگهی میشود.

رئیس اداره ثبت شرکتها ومالکیت صنعتی ـمهدی‌نراقی

آـ۲۶۱۰۷

آگهی رسمی ثبت انجمن حمایت‌کارمندان مسلول و سرطانی دولت

طبق مدلول بندالف از ماده ۳ آئین‌نامه اصلاح ثبت موسسات‌غیر تجارتی‌وبموجب اظهارنامه شماره ۱۰۰۹۴۲ مورخ ۵ر۱۱ر۴۰ منضم باساسنامه وصورت جلسه مجمع‌عمومی و هیئت مدیره مورخ۱۲ر۹ر۳۹ وگواهی شماره ۴۴۵۳۵ر۵ ۲۴ر۸ر۳۹ شهربانی کل کشور مفاد ثبت موسسه غیرتجارتی فوق‌الاشعار بشرح زیر درروزنامه رسمی و یکی از جرائد کثیرالانتشار برای اطلاع عموم اعلام میگردد.

نام موسسه ـ انجمن حمایت کارمندان مسلول و سرطانی دولت

موضوع ـ کمك و مساعدت ومداوای کارمندان و خدمتگزاران مسلول وسرطانی وخانواده آنها

مرکز اصلی ـ تهران ـ وزارت دارائی

تابعیت ـ دولت شاهنشاهی ایران

تاریخ تشکیل ومدت از تاریخ ۱۲ر۹ر۳۹ برای مدت نامحدود

اسامی موسسین ـ آقایان محمدمهدی رفیع‌واسمعیل اصف‌نخعی وسیدمرتضی درخشنده و محمد ذوالقدر و ابوالحسن طباطبائی و هفت نفر دیگر .

اسامی و سمت اعضای هیئت مدیره ـ آقایان محمدمهدی‌رفیع رئیس ـ ابوالحسن طباطبائی نایب رئیس ـ اصف نخعی خزانه‌دار،مرتضی درخشنده دبیر ـ محمدتقی نظمی حسابدار ـ رحمن بخشنده کارپرداز ـ قاسم قروان رابط وآقایان عباس احساسی و حسن احمد کروراعضاء علی‌البدل هیئت مدیره وآقایان علی اصغر پور معزی‌وعلی‌محمد میرهادی بازرسان انجمن میباشند ضمنا آقای محمد ذوالقدر بسمت مدیر عامل انجمن انتخاب شدند.

مدت فعالیت اعضای هیئت مدیره وبازرسان و مدیر عامل سه‌سال از تاریخ ۱۲ر۹ر۳۹

دارندگان حق امضاء ـ کلیه اسناد واوراق مالی باامضاء رئیس یانایب‌رئیس هیئت مدیره و مدیر عامل وخزانه‌دار متفقا معتبر میباشد.

شماره وتاریخ ثبت ۸ر۱۱ر۴۰ ـ ۵۲۲

رئیس اداره ثبت شرکتها ومالکیت صنعتی .مهدی‌نراقی

آـ۲۶۰۷۵

آگهی تاسیس شرکت خارجی فایزرکورپوریشن
PFIZER CORPORATION

نظر بماده ۳ قانون ثبت شرکتها مصوب یازدهم خردادماه ۱۳۱۰ وماده ۲۰ آئین‌نامه همان قانون خلاصه مشخصات شرکت خارجی فایزرکورپوریشن که درتاریخ ۸ بهمن‌ماه۱۳۴۰ بشماره ۳۲۹ در دفتر ثبت‌شرکتهای خارجی این‌اداره به‌ثبت‌رسیده برای اطلاع عموم آگهی میشود.

۱ـ نام ونوع شرکت ـ شرکت سهامی فایزرکورپوریشن

۲ـ موضوع شرکت ـ مشارکت دریك شرکت ایرانی وسرمایه گزاری درآن

۳ـ مرکز اصلی ونشانی کامل آن ـ کشورپاناما شهر پاناما

٤ـ تابعیت شرکت ـ پانامائی

۵ـ مقدار سرمایه شرکت درتاریخ ثبت‌آن‌درایران یك‌میلیون‌دلار

۶ـ تاریخ ومحل ثبت شرکت ـ مطابق قوانین کشور اصلی ۲۷ سپتامبر ۱۹۵۱ بشماره ۵۲۹۹۲در کشور پاناما شهرپاناما

۷ـ نزدکدام مقام صلاحیتدار ثبت شده است ـ دراداره ثبت بازرگانی پاناما.

۸ـ نام ونشانی نماینده عمده ونمایندگان مستقل شرکت درایران فعلا تاتعیین نماینده شرکت فایزرکورپوریشن آقای دکترحسن ستوده مقیم‌تهران خیابان رشت شماره ۹۸ نمایندگی شرکت رادارامیباشند.

رئیس اداره ثبت شرکتها ومالکیت صنعتی ـمهدی‌نراقی

آـ۲۶۱۰۹

جریده شریفه اطلاعات

درشماره ۱۰۶۸۹ آن روزنامه حسینعلی امامی وآقاجان یوسفی وچندنفر بی‌انصاف‌درجواب‌دادخواست مستدل وبامدرك آقای عباسعلی یوسفی دماوندی موضوع ملك شاه پسند حومه بندرگز مطالب خالی‌از حقیقت نوشته بودند که جواب‌آنها بادلیل ومدرك درشماره ۱۰۷۰۰آن روزنامه داده شد اینك برای‌تکذیب دعوی ایشان که بامالك چهاردانگه باحسن روابط رفتار مینمایند این جانبان مالکین ملك مذکور تمنی داریم درآن جریده درج فرمائید حقایق همان است که دردادخواست مذکور درج ودرجواب ایشان داده شد.

حسن یوسفی ـ کشور یوسفی ـ آسیه یوسفی مقیم تهران

آـ۳۵۹۶۸

۳۰۴۵۹۱
تلفن مستقیم سرویس اقتصادی

ورود وخروج کشتی ها

- کشتی «مانیچ» شوروی‌روز ۷ بهمن بامقدار ۳۴۱ تن پنبه و پوست از بندرپهلوی بمقصد باکو عزیمت کرد .
- کشتی «پیونر» شوروی روز ۷ بهمن با مقدار ۲۸۷ تن آهن‌آلات ـ کودشیمیائی ـ مقوا از باکو به‌بندر پهلوی وارد گردید .
- کشتی های ذیل ظرف هفته آینده به‌بندر خرمشهروارد خواهند شد :
- «کیب فلس» روز ۱۱بهمن «مل بوری هیل» روز ۱۲ بهمن
- «برنئو» روز ۱۵ بهمن ـ «کنکوردیا تارك» روز ۱۵بهمن ـ «استیل آرتیزان» روز ۱۵ بهمن «یوهن فلس» روز ۱۶ بهمن ـ «مارین فلس» روز ۱۶ بهمن «آدس ترتورم» روز ۱۶ بهمن ـ «تودور» روز ۱۶ بهمن ـ «توگاس» روز ۱۷ بهمن .
- «تکاسو» روز ۱۸ بهمن ـ «انوراماروِ» روز ۱۹ بهمن .
- کشتی‌های ذیل ظرف ٤روز آینده به بندر شاهپور وارد خواهند شد .
- «تری نی‌داد» روز ۱۰بهمن «کنکوردیا تارك» روز ۱۱ بهمن «استیل آرتیزان» روز ۱٤بهمن «موریستان» روز ۱۹ بهمن .

مزایده و مناقصه

*اداره کل غله خرید هشتادعدد غلطك چدن سفید آسیابانی تا ۱۶ر۱۲ر۱۳۴۰

*امور بهره برداری کارخانه‌های سازمان برنامه خرید مقداری گلوله فولادی وسیلیس تا ۲۲ر۱۲ر۱۳۴۰

۳۰۴۸۰۴
تلفن جدید
سازمان تبلیغات و چاپ
سروش

۱ـ۱۰ ۱ـ۳۵۱۶۲

آگهی مناقصه شماره ۳۹٤

شهربانی کل کشور خرید مقدار ده هزار مترمربع ذیلو مورد مصرف سال ۱۳٤۱ راطبق‌نمونه ممهوره ومشخصات مربوطه بموجب یکبرك شرایط جداگانه بمناقصه میگذارد .

۱ـ داوطلبان شرکت در مناقصه میتوانند برای ملاحظه نمونه‌و مشخصات ملصق‌به‌آن بدائره مخازن اداره کارپردازی واقع در عمارت شهربانی کل کشور وجهت دریافت برك شرایط بدفتر کمیسیون‌ابتیاع مراجعه نمایند وسپس پیشنهادات خودرا تنظیم ودرپاکت لاك ومهرشده که‌ظهرآن نوشته شده باشد مربوط بمناقصه شماره ۳۹٤ منتهی تاآخر وقت اداری روز ۲٤ر۱۱ر٤۰ پس‌از ثبت دردفتر نماینده توسط شخص پیشنهاددهنده در صندوق مخصوص پاکات مناقصه انداخته‌شود.

۲ـ پیشنهاددهندگان بایستی مبلغ نودهزار ریال بعنوان سپرده بحساب ۱۰۶۳ شهربانی کل به‌بانك مرکزی ایران تحویل واعلامیه بانك را ضمیمه پیشنهاد خودنمایند چك بعنوان سپرده پذیرفته نخواهد شد ولی چك تضمین‌شده یاضمانت‌نامه بانکی طبق نمونه‌ای که ضمن برك‌شرایط تسلیم خواهد شد بمدت اعتبار دوماه مورد قبول است به‌پیشنهادات فاقد ـ سپرده ـ مشروط ومبهم و همچنین به‌پیشنهاداتیکه بعداز روز وساعت مقرر درآگهی برسد بهیچ‌عنوان ترتیب‌اثرداده نخواهد شد .

۳ـ پیشنهادات رسیده درساعت ۱۰ صبح‌روز ۲۵ر۱۱ر٤۰ بازوقرائت خواهد شد حضور پیشنهاددهندگان در جلسه مناقصه الزامی بوده‌ودر صورت‌عدم‌حضور پیشنهاددهنده کمیسیون‌برطبق‌مقررات‌تصمیم‌مقتضی‌اتخاذ خواهد نمود واداره دررد یاقبول یك یاکلیه پیشنهادات مختار است مالیات وعوارض وحق‌الطبع آگهی درجرایدوهزینه ثبت قرارداد (در صورتیکه مقتضی باشد)ومخارج حمل تامحل تحویل وغیره بعهده‌برنده مناقصه میباشد .

٤ـ دادن پیشنهادوشرکت در مناقصه بمنزله رویت نمونه وذیلو واطلاع کامل وقبول مشخصات آن وشرایط مناقصه میباشد وهیچگونه عذری بعدامسموع نخواهد بود.

رئیس اداره کارپردازی ـ سرهنك ناظمی افشار

آـ۳۶۰٤۰

نخستین فستیوال باله در حضور شهبانوی ایران آغاز شد

تماشاچیان باچشمان متعجب وخیره پرشکوهترین فستیوال را تماشاکردند

در مراسم افتتاح گفته شد:

این فستیوال کوشش ارزنده هنرهای زیبای کشور را درشکوه و رونق هنر ایران جلوه‌گر میسازد

درساعت ۷ و پانزده دقیقه بعداز ظهر دیروز نخستین فستیوال‌باله و رقص‌های محلی سازمان کمك کودك در حضور شهبانوی ایـران افتتاح شد و اولین برنامه فستیوال درمیان نگاههای تحسین آمیزمردم بطرز استادانه‌ای اجرا شد و مورد تمجید و تقدیر شهبانوی ایران و مردم هنردوست قرار گرفت‌شکوه و جلال برنامه فستیوال چنان بود که تاپایان برنامه همه تحت تاثیر قرار گرفته و سکوت مطلق برهمه سالن حکمفرما بود و هنگامیکه برنامه فستیوال خاتمه یافت فریاد های شوق آمیز مردم‌درتالارفرهنك بلند شد .

شروع برنامه

درساعت ۷ و پانزده دقیقه علیا حضرت شهبانوی ایران‌بتالارفرهنك تشریف‌فرماشد و جمعیت باحترام علیا حضرت شهبانو قیام کردند و بلافاصله سرود شاهنشاهی نواخته شد و دبیرسازمان هنری روزنامه اطلاعات باین شرح خیر مقـدم گفت :

علیاحضرتا

از اینکه درجشن نخستین شب فستیوال باله و رقصهای محلـی شرکت فرموده‌ایدبنام‌هنرهای‌زیبای کشور و سازمان کمك کودك و از طرف سازمان هنری روزنامه اطلاعات وهمه هنرستان‌های‌شرکت کننده در فستیوال خوش آمدعرض میکنم وبهترین‌تهنیت‌های‌هنرمندان را به‌پیشگاه شهبانوی ایران‌تقدیم می‌نمایم .

تشریف‌فرمائی علیا حضرت‌برای هنرمندان برنامه فستیوال موجب افتخار وسرافرازیست و آنهابسیار مفتخر خواهند شد که هنر ارزنده خویش را در حضور شهبانوی محبوب خویش بنحو احسن نشان دهند .

فستیوال باله و رقصهای محلی بابتکار سازمان هنری روزنامه اطلاعات و برای جمع‌آوری‌عوایدی بنفع سازمان کمك کودك‌موسسه اطلاعات به‌هنر های زیبای کشور پیشنهاد شد و این موسسه‌هنرپرور که‌همیشه مشتاقانه‌د ر راه اعتلای هنرایران تلاش میکند بامیـل فراوان این پیشنهاد را پذیرفت و در برگزاری وترتیب این فستیوال که برای نخستین‌بار در کشور ما برگزار می‌شود نهایت مساعدت مبذول نمود .

دراین فستیوال چهار هنرستان معروف و طراز اول کشور،هنرستان ملی باله ایران بمدیریت آقای‌نژاد احمدزاده ، هنرستان بالت تهران بمدیریت استاد سرکیس‌جانبازیان، هنرستان باله کرنلی‌بمدیریت‌مادام ژنی کرنلی و هنرستان باله یلنابه مدیریت مادام یلناآوادسیان‌شرکت کرده‌اند وطی پنج شب سه‌برنامه کاملا متفاوت مرکب از باله و رقصهای محلی ملل گوناگون بوسیله هنرجویان شایسته خود بروی صحنه می‌آورند .

خوشوقتیم که این فستیوال موجب خواهد شد که کوشش‌های ارزنده‌ای که طی سالیان ممتد بوسیله‌هنرستان‌های برجسته‌کشور تحت حمایت و همکاری هنر های زیبای کشور انجام گرفته جلوه‌گر شود و بیشك رونق و شکوه برنامه فستیوال ، ظرافت برنامه‌ها که‌توام باآهنك‌های دلپذیر وهنرنمائی‌قابل تحسین هنرمندان خواهد بودخاطر شهبانوی ایران و مردم هنردوست پایتخت را مسرور وشادخواهد کرد.

اینك استدعا دارد اجازه‌فرمایند برنامه نخستین فستیوال باله ورقص های محلی آغاز شود .

شروع برنامه

سپس برنامه‌نخستین‌شب‌فستیوال باین ترتیب اجرا شدابتداهنرجویان هنرستان مادام کرنلی چهار رقص جالب وزیبای پلکا ـ گل ـ اتو دکلاسیك وساعت تمرین رابروی صحنه آوردند .

کار مادام کرنلی که در نهایت اصالت انجام گردید مورد استقبال فراوان قرار گرفت . سپس لیلی تجدد هنرجوی کلاس‌عالی‌هنرستان مادام یلنا رقص زیبائی بنام‌عروسك اجراء کرد و آنگاه باله‌مدرنی‌بنام «راپسودی‌این‌بلو » بوسیله کلارا ـ یغیایان ـ می‌می‌وایگانی ـ ژنیك ـ هواگمیان ـ ماری تاروزدیان که‌روی آهنگی از «گرشوین » تنظیم شده بود انجام گردید .

پس‌از برنامه مادام یلنا هنرجویان هنرستان بالت تهران (جانبازیان) در چهار قسمت هنرنمائی کردند. قسمت اول رقص زیبائی بنام« پادو ـ تروا» بود که بوسیله مینواکبر ـ فرشته صمصام بختیاری و سی‌بل نیکروش انجام شد .

هنرجویان سال پنجم هنرستان «داسن روس » را اجراء کردند. سولیست این‌قسمت‌اناهیدجانبازیان بود. سپس هلیداها کوپیان ورافیك خاچاطوریان رقص چارداش و هاسمیك ثمباتیان والك شاه‌نظریان رقص شادی را بنحو احسن اجراء نمودند .

آخرین برنامه قسمت اول‌فستیوال از طرف هنرستان ملی باله ایران زیر نظر آقای نژاد احمد زاده بروی صحنه آمد و تابلوی بسیار زیبائی بنام نمایشگران بود دراین تابلو هایده احمدزاده ـ کلارا آوانسیان ـ والریك‌مالوکیان ـ لئون‌نشانیان ـ عبداله ناظمی و ناصر حاج کاظمی شرکت داشتند .

آنگاه پس از یکربع آنتراکت در قسمت دوم برنامه که شامل رقص‌های محلی کشورهای مختلف بود بترتیب هنرستان‌های ملی باله ایران برنامه جالب بزم خسروانی‌را درچهار قسمت ـ هنرستان مادام کرنلی رقصهای کولی ، کازاچوك، تارانتلاو مجاری ـ هنرستان‌جانبازیان برنامه تبرزن ، بنیگل ، شالیکار و پنبه رابهمراهی گروه آواز دسته جمعی برهبری آقای ادواردهوسپیان بروی صحنه آوردند و درخاتمه برنامه هنرجویان هنرستان مادام یلنا رقصهای جالب کولی ، یونانی، آندرانور، تارانتلاوفواره را اجراء کردند .

رقص فواره که از میدان‌فردوسی الهام گرفته شده بود مورد توجه و استقبال زیادمدعوین قرارگرفت.

آنگاه روسای هنرستان هـای شرکت کننده مادام کرنلی ـ مادام یلنا ـ استادجانبازیان ـ آقای‌احمد ـ زاده ویروزولان معلم هنرستان‌ملی باله ایران بحضور علیا حضرت معرفی شدند و مورد تفقد قرار گرفتند .

اطلاعات برای جوانان

تشویق قهرمانان پرورش اندام

باشگاه ورزشی فردوسی جهت تشویق جوانانیکه بورزش پرورش‌اندام علاقه دارند یك مسابقه در چهاردسته انجام خواهد داد و قهرمانان هر چهار دسته باخذ مدال و جایزه نائل‌میگردند

این مسابقات بعد از ظهر روزشنبه چهاردهم بهمن ماه‌درمحل‌باشگاه انجام می گردد .

ضمنا گروه‌هنری‌باشگاه‌برنامه های جالبی بمناسبت روز۱۵ بهمن انجام میدهد واز طرف مدیر باشگاه عده ای از شخصیت های فرهنگی و ورزشی کشور دعوت شده اند که در این جشن شرکت نمایند .

مسافرت به پاکستان

بامداد دیروز دونفر از قهرمانان تیم ملی دوومیدانی ایران آقایان علی باغبانباشی و روح‌الله رحمانی جهت شرکت‌در فستیوال بزرك‌ورزشی‌جوانان پاکستان که از یازدهم بهمن ماه در لاهور انجام می گردد با هواپیما به آن کشور عزیمت نمودند .

مسابقه پرتاب‌وزنه

ازساعت چهار بعد از ظهر دیروز مسابقه پرتاب وزنه بانوان زیر نظر فدراسیون‌دوومیدانی‌کشور دراستادیوم فرح‌پهلوی آغاز گردید .

این مسابقه برای اولین بار درایران با وزنه چهار کیلوئی (وزنه قانونی) انجام می شود .

پایان مسابقات دوستانه

ساعت شش بعد از ظهر روز یکشنبه هشتم بهمن ماه مراسم‌جشنی بمناسبت پایان مسابقات ژیمناستیك دوستانه ، باشگاههای نیرو وفردوسی درسالن ورزشی پارك شهر با حضور تیمسار سپهبد عمیدی رئیس سازمان تندرستی جوانان و تربیت بدنی ایران آقای مهندس عبدالله والا رئیس فدراسیون ژیمناستیك کشور برگزار شد در این مراسم جمعی از مدیران باشگاههای ورزشی وقهرمانان تیم ملی ژیمناستیك شرکت داشتند .

چند خبر ازجهان ورزش

امریکا

کلمبیا . سی و ششمین جلسه فدراسیون دوومیدانی آمریکا باحضور عده زیادی‌از مربیان دوومیدانی‌معروف امریکادربوستون‌تشکیل‌یافت‌ومتدپرش ارتفاع(توماس جانسون) دوی سرعت (ویلانوف)و (فرانك باد) ودونده‌دومیل کانادا (بروسی کد) مورد بحث قرار گرفت .

احمد آباد

دریك مسابقه هاکی‌که دراحمدآباد انجام شد تیم هاکی آلمان ۷ بر صفر پیروز شد .

انگلستان

لندن ـ برای انجام مسابقات ماقبل المپیك ۱۹٦٤ که شامل مسابقات کشور های مشترك‌المنافع نیز می شودکشور انگلستان یکصد و بیست هزارلیره استرلینك برای اعزام ۲٤۰ نفر شرکت کننده تصویب کرده‌است‌جمع‌بیشماری از قهرمانانی که در رشته های دو و میدانی . شنا . بوکس . کشتی . شمشیر بازی . سوار کاری . وزنه برداری . ژیمناستیك ودوچرخه‌سواری شرکت جسته اند از طبقه کارگران تشکیل یافته .

استرالیا

سفارت شوروی از اولیاء تیـم کریکت استرالیا رسما دعوت کـرده است تا درسال ۱۹٦٤ در صورت موافقت تیمی بروسیه اعزام دارند . بطوری که‌اطلاع‌حاصل‌شده بازی‌کریکت در شوروی عمومیت ندارد و دعوت تیم مذکور فقط از نظر بازی وتعلیم بقهرمانان روسیه می باشد .

همیشه «آمالی» رابخاطر بسپارید

آمالی دیرتر از روغن موتورهای دیگر سیاه میشود

هنگام خرید روغن موتور آمالی

بمارك مخصوص روی قوطی کلمه آمالی توجه فرمائید

آ ـ ۲٦۰۲۸

سپاسگزاری از سنندج

بدینوسیله از خانم قابله فیروزه علیزادگان که خانم اینجانب را هنگام سقط جنین از مرك حتمی نجات داده صمیمانه تشکر مینمایم

سنندج ـ خلوتیان

آ ـ ۳٦۰۲

اگر آقا ویا خانم

کاوه

بدر منزل شما آمد ازاو :

باچای یاقهوه واگرخواستید باشیرینی پذیرائی کنید

چون او برای شما هدیه‌ای میآورد که مدتهاست درجستجوی آن هستید

خانه اگهی

تافت چون طورنامرئی

موهای شمارابهرشکلی که بخواهید ثابت نگهمیدارد

SCHWARZKOPF FOR HAIR BEAUTY

دشی در حلقه ماتقصه گیسوی تو بود

تادل شب سخن از سلسله موی تو بود

دلتان میخواهد هر دقیقه به آینه نگاه کنید تا ببینید آرایش موی شما زیبا مانده یا نه همه خانمها دلشان میخواهد .

یک فشار انگشت به تافت شمارا مطمئن می سازد . آری صد در صد مطمئن که گیسوان قشنگ تراز همیشه شما آنطوریکه شما میخواهید ، آنطوریکه شوهر عزیز شما میخواهد ، آنطوریکه نامزد جوان شما میخواهد مثل تاج زیبا مرتب ومنظم فرم وشکل زیبای خود را حفظ کرده است .

تافت سبز برای موهای چرب معمولی

تافت بنفش برای موهای خشك

بها ۱۲۵ ریال

تافت یکی ازلوازم ضروری میزآرایش هرخانم

تافت یک محصول ممتاز دیگر ازشوارتسکف آلمان بزرگترین متخصص بهداشت وآرایش مو درجهان

آ ـ ۳٦۰۰۸

چند خبر جالب و خواندنی

۲۹ سر خونین.

نامه یك دهقان فرانسوی به بریژیت‌باردو : من حاضرم تراکتورم را در ازای یك بوسه بشما تقدیم کنم ...!

*در میان دو قبیله وحشی جنك تن بتن در گرفت ، این نبردخونین و وحشتناك یکساعت و نیم طول کشید ، پس از آنکه سکوت‌جنگل سیاه را فرا گرفت من و برادرم عیسی امیدوار دیدیم که افرادقبیله «پاپو» هرکدام سرخون‌آلوددشمن را بدست دارند ، در این نبردعجیب وحیرت‌انگیز یك‌پیرمردم وحشی‌از قبیله «پاپو» موفق شده بود ۲۹ سر از تن جدا کند ، او بعد از این قهرمان بزرك قبیله بحساب‌میامد، مادر این مدت که در میان قبایل اسرار آمیز و وحشی آفریقا بسر برده‌ایم‌حوادث‌وحشتناکی دیده‌ایم... که شما ا زمطالعه خاطرات ماحیرت خواهید کرد .

*سوفیالورن هفته گذشته در یك مجلس ضیافت که عده زیادی از رجال نیویورك ، هنرمندان و شخصیتها بودند سرمیز شام‌ناگهان رو به کارلوپونتی شوهرش کرد و گفت کارلومن ساندویچ میخواهم..! لابد بنظر شما مسخره است ویا فکر میکنید او شوخی کرده ، در حالیکه اینطور نیست هر کدام از ما به غذائی‌علاقه‌داریم ...سوفیالورن میمیرد برای ساندویچ ... جینالولو ـ بریجیدا جان میدهد برای نان ـ خامه‌ای و ....

*مردی عاشق شده ولی بعدیك ماجرای عجیب‌بوجود آمده واحساس کرده‌است که در این عشق گول خورده است ، او فرار کرده وفرار عیب خود را برای شما شرح‌میدهد و از روی این عشقهای هوس‌آلود و پر گناه پرده بر میگیرد .

*خانم بریژیت باردو . من یك دهقان هستم ، حاضرم تراکتورم را بفروشم ، پول آنرا بشما تقدیم‌کنم و شما در عوض اجازه بدهید یکبار شما را ببوسم ...

این نامه یك دهقان فرانسوی‌به بریژیت باردو است که «الن کاره» منشی مخصوص ب.ب دختربی‌حیای پاریس با ماجراهای دیگر شرح میدهد ...

*روز جمعه‌صدها مطلب‌خواندنی، عکسهای تماشائی، رپرتاژهای جالب در تنها مجله بی رقیب خاورمیانه اطلاعات هفتگی ...

DOMINAL

ساختمان

دفتر ساختمانی فرزانه

تهیه نقشه مقاطعه کاری نظارت

تلفن ۳۰٤۸۳۲

۱ـ۱۰ آ ـ ۱۳۹۵

سفارش انواع شیرینی برای عید قبول میکند

قنادی بهار از دهم بهمن ماه تا پانزدهم اسفند ۱۳٤۰

تهران ـ چهارراه سرچشمه ـ تلفن ۵۵۲۷٦

۱ـ۵ آ ـ ۲٦۱۳۱

لیمولاکس

مسهل

ملین

مطبوع

کشکول

استخدام

به‌چندنفر دوشیزه یا بانو با سواد جهت فروشندگی سیار
نیازمندیم شاهرضا پیچ‌شمیران سازمان افکا تلفن ۷۲۹۶۲
۱ـ۶ آـ۱۴۰۰

ماشین نویس انگلیسی ـ
فارسی برای یك شرکت انگلیسی مورد نیاز است داوطلبان تقاضای‌خود را باذکر حقوق درخواستی بصندوق پستی شماره ۲۴۴۴ ارسال دارند .
آـ۳۶۰۱۰

بچندنفر آشپز زن‌ومرد
نیازمندیم تلفن ۷۱۴۰۲ـ۳۰۳۷۷۴
۱ـ۴ آـ ۱۴۳۲

دو نفر خانم دیپلمه
برای استخدام درکارخانه لباس‌شوئی برف عصرها مراجعه فرمائید تلفن ۷۹۱۲۲۲
آـ۲۶۱۲۷

جویای کار

مترجم انگلیسی
درخدمت حاضراست تلفن ۴۴۶۵۰ مراجعه فرمائید .
آـ۲۶۰۳۱ ۱ـ۲

جوانی متاهل وخدمت‌کرده
برای خدمت در موسسات وشرکت های ملی تمام‌روز آماده است . شماره ۴۵۷ راهنمای اطلاعات مراجعه شود.
۱ـ۲

جوانی با داشتن‌گواهینامه
ششم ابتدائی و گواهینامه رانندگی پایه دوم همگانی جویای کار میباشد به‌آدرس جوادیه کوچه مسجدفروشگاه ناصح مراجعه شود .
۱ـ۲

جوانی باسابقه ۱۴سال
حسابداری حاضراست تمام روز یا نصف روز درشرکتها یاموسسات‌ملی مشغول کار شود تلفن ۳۵۸۶۲
آـ۲۶۰۸۹

راننده درجه ۲ شخصی
باسواد وبنائی نیزمیداند جویای کاراست خواستاران بشماره ۴۵۹ راهنمای روزنامه‌اطلاعات مراجعه‌نمایند
آـ۲۶۱۰۳

معاملات تلفن

هرنوع شماره تلفن برای هرمحل
که بخواهید باشرایط آسان واگذار میشود تلفن ۴۰۶۸۰

هر نوع شماره تلفن
خریدو فروش میشودتلفن۷۰۲۵۲
۲ـ۱۰ آـ۱۲۷۸

هر نوع شماره تلفن
خریدوفروش میشود تلفن ۶۰۱۸۳
۱ـ۲۶ آـ۱۴۳۶

نوزاد

ایزدمنان به‌آقای مرتضی منتظمی‌و بانو پسری عنایت فرمود .

تبریک

دوست عزیز آقای مرتضی منتظمی قدم نورسیده راتبریك‌گفته و سلامتی آنخانواده محترم را مسئلت می‌نمایم
فروشنده جراید ـ رضا عرب

تلفنهای اطلاعات

تلفن خانه ۳۰۰۱۱ الی ۳۰۰۱۹
شعبه آگهیها ۳۰۲۶۳۳ـ ۳۰۵۱۰۸
شعبه آبونمان ۳۰۰۱۰
سرویس حوادث ۳۰۳۵۶۹
سرویس اقتصادی ۳۰۴۵۹۱
شعبه شهرستانها ۳۰۵۰۶۷
اطلاعات هفتگی ۳۰۴۸۷۸
اطلاعات کودکان ۳۰۳۳۱۳
اطلاعات بانوان ۶۹۷۱۵
مجله الاخاء ۳۱۰۷۹
رکانون آگهی طوطی نو ۳۰۴۵۹۳ـ

صاحب امتیاز و مدیر مسئول: عباس مسعودی
جای اداره خیابان خیام چاپخانه اطلاعات

فروش اتومبیل

بازرگانی امیر کبیر
اتومبیل دلخواه شمارا تهیه یامعاوضه مینماید مقابل کوچه میرزامحمودوزیر تلفن ۵۸۱۴۹۹ مرتضوی

هر نوع اتومبیل
خرید وفروش‌اتومبیل تلفن۶۶۲۰۳
۱ـ۳۰ آـ۱۲۲۵

فروشگاه جبهه‌دار
اتومبیل و لاستیکهای کهنه شما را بعنوان پیش بها قبول و بجای آن اتومبیل و لاستیکهای نو تحویل میدهد سپه نرسیده پاشاه ۶۱۰۰۲
۱ـ۲۶ آـ۱۳۴۲

لوازم یدکی اصلی فورد
تجارتخانه شالچی فروشگاه لوازم یدکی فورد خیابان امیرکبیر ساختمان شالچی تلفن ۳۰۵۳۶۵ ـ ۳۰۴۵۷۰
۱ـ۲۶ آـ۱۳۸۹

برای فروش
یکدستگاه اتوموبیل کالسکه‌وانگارد مدل ۱۹۵۶که میتوان آنرا همه روزه باستثناء روزهای یکشنبه از ساعت هشت صبح تا یك بعداز ظهر دردفتر وابسته نظامی سفارت کبرای‌انگلیس خیابان فردوسی بازدید نمود . خریدار بایستی حقوق گمرکی و مالیات وغیره را بپردازد . کلیه پیشنهادات باید بعنوان وابسته نظامی سفارت کبرای انگلیس درپاکت ممهور با ذکر کلمه «وانگارد» ارسال گردد آخرین روز قبول پیشنهادات ۷فوریه ۱۹۶۲خواهد بود .
۱ـ۴ آـ۳۵۷۴۸

گم شده

آگهی غائب مفقودالاثر
در تاریخ ۳ر۶ر۳۹ آقای حسین مدنی زواره‌ای دادخواست بشماره ۳۹ر۳ر۴۷بشعبه‌چهاردادگاه شهرستان اصفهان بخواسته صدور حکم موت فرضی میرزا حسن مدنی‌زواره‌ای به شناسنامه ۷۸۵۴حوزه اردستان متولد ۱۲۶۶ (پدر خواهان) تقدیم داشته بخلاصه‌اینکه مشارالیه در سال۱۳۱۲ که‌بمسافرت رفته دیگر مراجعت‌ننموده است پس‌از انجام تشریفات مقدماتی بالنتیجه حسب تصمیم دادگاه بااجازه حاصله از ماده ۱۰۲۳ قانون آئین‌مدنی مراتب درسه نوبت متوالی هریکماه یك‌مرتبه آگهی میشود که‌هرکس‌از غائب نامبرده اطلاع داشته باشد ظرف مدت مقرر‌مراتب‌رابدادگاه اعلام‌دارند.
نوبت‌اول ۱۰ر۱۱ر ۴۰ نوبت دوم ۱۰ر۱۲ر۴۰ سوم ۱۰ر۱ر۴۱
مدیر دفترشعبه‌چهارم دادگاه‌شهرستان اصفهان محققزاده
آـ۲۶۰۹۷ ۱ـ۳

یکدسته چك بانك‌صادرات
ومعادن ایران شعبه صبااز‌حساب جاری شماره ۱۰۵۸۴۵ اینجانب صیون‌حاجی مایر اصفهانی در تاریخ ۸ر۱۱ر۴۰ مفقود شده ازدرجه اعتبار ساقط‌است
آـ۶۱۳۳ ۲

کشیك امشب داروخانه‌ها

داروخانه مرکزی شمیران مقابل‌برزن داروخانه جاوید نو سیمتری مقابل بیمارستان روزبه ـ داروخانه دروس قلهك ـ داروخانه نیرسینا خواجه‌ـ نظام‌الملك ایستگاه افخمی ـداروخانه فرزاد قلهك داودیه ـ داروخانه‌سیماب خیابان خاکباز ـ داروخانه اشراقی خیابان آذربایجان ـ داروخانه افشین شمیران دزاشیب ـ داروخانه پورمند خیابان دلگشا کارخانه برق ـداروخانه امریکائی شاهرضا خیابان پهلوی ـ داروخانه ٤ آبان زرگنده ـ داروخانه مرکزی نارمك سیمتری ـ چهارراه سرسبزـ داروخانه نظری خیابان‌کارون بین مرتضوی و شاهرضاـ داروخانه شادباش خیابان آرامگاه‌سه‌راه‌نازی‌آباد ایستگاه بانك داروخانه الوند خیابان شهریار خواجه نظام‌الملك ـداروخانه شبدیز جاده ری حسین‌آباد ـداروخانه شباهنك نیاوران اول کوچه جمال‌آباد داروخانه ثنائی اکبرآباد باغ شاه ـ خیابان حسام‌السلطنه جنی و بریانك‌ـ داروخانه سلامت حواه سر آسیاب دولاب شرق شهباز ـ خیابان مینا داروخانه گلستان خیابان گرگان ـ داروخانه مهردادنو خیابان خوش‌چهار راه بوستان سعدی

مستغلات

نارمك ـ تهران پارس
تهران نو ـ نیروی هوائی
برای خرید و فروش و معاوضه زمین و خانه و ساختن منزل بطور **نقد و اقساط ببازرگانی‌امینی اول سی متری نارمك**
تلفن ۷۹۰۰۹۰ مراجعه‌فرمائید

بنگاه کوشان ۳۹۷۸۴
مخصوص انجام معاملات‌پول
خرید یافروش یا معاوضه
خانه ـ زمین ـ دهات
اگر پول دارید
تلفنا مبلغ را اطلاع‌فرمائید
اگر پول می‌خواهید
باورقه مالکیت رجوع فرمائید
لاله‌زار جنوبی شماره ۲۲ نزدیك توبخانه :
بنگاه کوشان
۱ـ۱۰ آـ۳۵۸۴۲

اراضی نارمك راخریداریم بازرگانی‌حمیدتلفن ۷۹۱۰۹۴

یکباب خانه بمساحت ۱۳۰ متر واقع در آخر خیابان آریانا خاکی پادگان جی‌با اراضی نارمك معاوضه میشود بازرگانی آذربایجان تلفن ۷۹۱۱۰۳
۱ـ۱۰ آـ۱۳۵۷

منزلی بمساحت ۳۵۰ تا ۴۰۰ متر شمالی نوساز درشمیرانات ۲ طبقه و ۱۶اطاق داشته باشد باز مین مرغوب و وجه نقد معاوضه میشود . آژانس پارس تلفن ۷۴۴۹۹ مراجعه فرمایند
۱ـ۵ آـ۱۴۱۰

خانه نوساز مدرن
باتمام وسایل کامل‌روز ۳۳۰ متر ۷۰۰ متر بنا ۱۲ اطاق مستغلاتی خیابان روزولت ۲۵۰ هزار تومان نصف ملك نصف نقد معاوضه میشود
شاهرضا روبروی سینما رویال آژانس رایت ۳۱۸۵۳ـ ۳۲۹۷۱
۱ـ۱۰ آـ۱۴۳۰

اجاره داده می‌شود

عمارت چهار طبقه‌حدود
۸۰ اطاق واقع در خیابان سپه مقابل دبستان نظامی محل سابق حسابداری وزارت فرهنگ اجاره داده میشود تلفن ۶۲۵۵۶
۱ـ۳ آـ۲۵۸۴۱

خانه‌ای درخیابان قلهك
قیطریه نوساز ۳۰۰متر مساحت۸ اطاق وسایر لوازم مناسب اجاره داده‌میشود به آژانس پارس تلفن ۷۴۴۹۹ مراجعه فرمایند .
۱ـ۵ آـ ۱۴۰۹

خیابان سپه ـ برای اجاره
باستیون شرقی شماره ۱۶۱ طبقه دوم ۵اطاق یك‌هال‌بزرك ۲بالکون آب‌ـ برق‌ـ تلفن‌ـحمام‌بتلفن ۶۶۴۸۷مراجعه نمائید .
آـ۱۴۲۱

منزلی در بهترین وزیباترین
محل قلهك بادوسمت‌ساختمان دربست یاغیر دربست با قیمت نازل اجاره میدهیم ـ تلفن ۷۱۸۹۰
آـ۲۶۱۲۵ ۱ـ۲

در خیابان جنوبی پارك‌شهر
یك‌حیاط بزرك مشجر دارای ۱۶اطاق وسالن بزرك و۶انبار باتلفن وبرق و آب‌لوله کشی پلاك ۸۱اجاره داده‌میشود طالبین باتلفن ۶۶۴۶۴ مذاکره‌فرمائید
آـ۲۶۱۳۹

واگذار میشود

واگذار یا معاوضه
جهت فروشگاه بقیمت مناسب سه‌دهنه بسیار بزرك و بالکن در شمال شهربا برق و آب و تلفن ۶۲۸۹۵ با منزل هم معاوضه میشود .
۱ـ۱۰ آـ۱۳۶۸

تقویم اطلاعات

سه‌شنبه دهم بهمن ۱۳۴۰
سه‌شنبه بیست‌و سوم شعبان۱۳۸۱
سه‌شنبه سی‌ام ژانویه ۱۹۶۲
اذان‌صبح: ساعت ۵و ۱۵ دقیقه
طلوع آفتاب : ساعت ۷و ۱۱دقیقه
غروب آفتاب : ساعت ۱۷و ۲۳ دقیقه

بفروش میرسد

طلای ناب
چندین قطعه اراضی تفکیك‌شده عباس آباد ۱۵ کیلومتری جاده قدیم کرج با۱۶ سنك آب موجود از سه رشته قنات و چاه متری ۵۰ ریال‌نقد واقساط برای امور زراعت وفلاحت فروخته میشود شماهم از فرصت‌استفاده کنید ضررندارد موسسه ایران بورس مقابل وزارت صنایع معادن تلفن ۵۴۴۲۶
آـ۱۳۴۴ ۱ـ۱۵

مرغداری
مزرعه مرغداری مدرن با ساختمان های مجهز به ظرفیت ۱۵۰۰۰ مرغ‌در منطقه ورامین بفروش میرسد .طالبین به تلفن‌شماره۶۴۱۷۴ مراجعه‌فرمایند.
۱ـ۳ آـ۲۶۰۲۹

در شمیران
خانه‌مدرن نزدیك باتمام دوطبقه دارای ۸ اطاق بمساحت ۴۳۰ متر مربع دربهترین نقطه‌شمیران (جاده پهلوی) بفروش میرسد تلفن ۸۵۶۰۸
آـ۱۴۲۸

فروش اثاثیه

سالن مبل‌شیك
نقد و اقساط معامله میکند خیابان شمیران بالای سه راه زندان۷۰۵۴۷
۱ـ۲۶ آـ۱۲۸۲

یخچال و تلویزیون
یخچال‌و تلویزیون‌و ضبط‌صوت‌ورادیو ورادیر گرام وقالی و سایر اشیاء دیگر شما را در منزل نقدا خریداری مینمائیم لطفا بخیابان شاه چهارراه‌ـ گلشن نمایشگاه‌ایران کالاتلفن۴۵۶۸۹ مراجعه فرمائید .

خانواده های محترم
اگر چنانچه تصمیم بخرید تلویزیون یخچال ضبط صوت قالی مبل و سایر لوازم زندگی را دارید متمنی است قبلابنمایشگاه ایران‌کالا مراجعه‌فرمائید چون مقداری از اجناس فوق را که در منازل و دست دوم خریداری نموده‌ایم بقیمتی که هرگز باور نمی فرمائید بفروش میرساند نشانی تهران‌خیابان شاه چهارراه گلشن نمایشگاه ایران‌ـ کالا تلفن ۴۵۶۸۹

قالی ولوازمات منزل
هرنوع قالی نوو کهنه وسایراشیاء ولوازمات دیگر منزل شما را نقدا خریداریم خواهشمنداست به‌نمایشگاه ایران کالاخیابان شاه‌چهار راه‌گلشن تلفن ۴۵۶۸۹ مراجعه فرمایند .
۱ـ۲۶ آـ۱۴۲۰

معاملات پول

پول شرطی موجوداست
آژانس ۹۰۰ تلفن ۷۰۲۵۲
۱ـ۱۰ آـ۱۳۳۷

کمیسیون شرطی دوشاهی
هرمبلغ پول بخواهید حاضر است فقط در مقابل مبیع ارزنده ۴۵۱۴۲
۱ـ۲۶ آـ۱۳۶۶

۸۵ هزارتومان پول
در مقابل مبیع ارزنده بدون واسطه‌لازم است بتلفن ۳۹۷۷۹ مذاکره‌فرمائید .

پول شرطی
با تضمین در برابر املاك مرغوب لازم است شاهرضا روبروی سینما رویال آژانس رایت ۳۱۸۵۳ ـ۳۲۹۷۱
۱ـ۵ آـ۱۴۳۱

پول نقدمکفی درمقابل‌وثیقه
ملکی داریم تلفن ۳۰۳۷۷۴ ـ ۷۱۴۰۲
۱ـ۲ آـ۱۴۳۳

هتل‌ها و رستورانها

رستوران مهرآبادطبقه‌فوقانی فرودگاه تلفن۶۴۴۸۷

هتل ونك سه‌راه ونك
تلفن ۸۲۲۶۷۰ ـ ۸۲۲۵۱۳

رستوران لارزیدانس خیابان ویلا تلفن ۴۶۴۱۴

هتل و کلبه دربند ـ دربند
تلفن ۸۳۴۲۳ـ ۸۳۴۲۲

هتل سپید تخت جمشید ۶۹۰۱۱ پسکوتك رقص باجدیدترین‌صفحات

آموزشگاههای فنی

آموزشگاه کشور
ماشین‌نویسی رابا اسلوب ده‌انگشتی شما تعلیم میدهد وبادارات معرفی می نماید خیام مقابل پارك شهر
آـ۱۰۶۱ ۱ـ۲۶

کانون فرهنگی پارس
اولین موسسه فنی با امتیاز نامه رسمی از وزارت فرهنك کلاسهای‌علمی وعملی رادیو تلویزیون سعدی شمالی حیابان کاشف کاشی ۲۳

در آموزشگاه ماشین ـ نویسی فائز
تعلیم ماشین نویسی با متدجدید وباماشین های مجهز بدستگاه های الکتریکی ماهیانه ۱۵۰ ریال ترجمه‌و تحریر وپلی کپی شاه آباد اول‌کباتان تلفن ۵۴۱۴۱
آـ۱۴۳۹ ۱ـ۲

نقشه‌کشی‌واستخدام
دوره جدید کلاس نقشه کشی زیر نظرمهندسین تحصیلکرده‌تشکیل‌ونام نویسی میشود . فارغ التحصیلان با معرفی مادرشرکتها وادارات استخدام میشوند .

کاخ دانش
۱ ـ خیابان فرانسه کوچه مرجان
۲ ـ خیابان نادری پاساژ معتمد

دفترداری دوبل
دوره جدید کلاس حسابداری و دفتر داری دوبل از روز ۲۲ بهمن زیرنظر آقای‌اعتمادیه متخصص‌معروف حسابداری بزودی تشکیل میشود . قبلا نام نویسی کنید .

کاخ دانش
۱ ـ خیابان نادری پاساژ معتمد
۲ ـ خیابان فرانسه کوچه مرجان

کلاس تلویزیون
نمایندگی کمپانی وستینگهاوس امریکا و بلا پونکت آلمان باطلاع می رساند برای تربیت عده ای متخصص تعمیرات رادیو وتلویزیون باهمکاری انجمن فرهنگی کا خ‌دانش بتشکیل کلاس مهندسیاری رادیو تلویزیون مبادرت گردیده است این کلاس با مجهز ترین لابراتوار و زیر نظر مهندسین دانشمند الکترونیکس از روز ۱۶ بهمن تشکیل میشود و در نوع خود بی‌نظیر وپس از پایان دوره بااجازه رسمی وزارت فرهنگ به فارغ التحصیلان گواهینامه : داده خواهد شد . علاقمندان به انجمن فرهنگی کاخ دانش واقع در خیابان فرانسه کوچه مرجان یا خیابان نادری پاساژ معتمد مراجعه نمایند.

آموزشگاههای رانندگی

هنرکده فنی‌ورانندگی‌صبا
شمیران سه‌راه زندان ۷۱۲۰۸
۱ـ۲۶ آـ۱۳۱۸

هنرستان فنی پرستو
مرکز آموزش صحیح رانندگی و میکانیکی شاهپور چهار راه گمرك تلفن ۲۳۹۱۶

آموزشگاه رانندگی تهران
زیر نظر کاوه محلاتی تلفن ۲۵۸۸۸

آموزشگاه رانندگی‌وفنی‌فرهنك
فن‌رانندگی را تا اخذ گواهی نامه با بهترین متد بشمامی آموزد شاهرضا پل چوبی تلفن ۳۸۲۸۳

هنرستان رانندگی آهاری
درکمترین مدت رانندگی به‌هر جویان عزیز میاموزد مسجد لولاگر طبقه فوقانی مسجد تلفن ۴۹۹۲۵

تعلیم رانندگی
هنرکده فنی بزرگترین و مجهزترین آموزشگاه‌رانندگی ومیکانیکی درخاور میانه بامتد جدید واتومبیلهای آخرین سیستم فن رانندگی را تا اخذگواهی نامه رسمی بشما می آموزد سرویس مخصوص جهت تعلیم‌بانوان افتتاح گردید.
نشانی هنرکده فنی‌بهارستان‌روبروی چاپخانه مجلس تلفن۳۸۰۴۶ شعبه ـ خیابان شاهرضا روبروی ضلع شمالی کافه شهرداری تلفن ۴۸۶۶۲
آـ۱۳۵۱ ۱ـ۲۶

تلفنهای مورد نیاز

انتر نشنل ۴۴۴۴۴
اداره‌راهنمائی ۳۰۳۶۱۴
سرکلانتری ۴۹۱۶۱
سازمان آب تهران ۵۱۰۰۰
طلاعات راه اهن ۵۱۰۵۱
شرکت تلفن ۳۵۵۱۱

آموزشگاه فرهنگی

معلم خصوصی زبان‌فرانسه
تحصیل‌کرده پاریس آماده تدریس میباشد . تلفن ۳۰۲۶۲۶

امتحانات دوم
بمنظور اینکه بانوان و آقایان داوطلب ۶ماه کامل تحصیل کنندو برای امتحانات نوبه دوم کاملا مجهز باشند آموزشگاه خزائلی کلاسهای دبیرستانی و ششم ادبی دومین نوبه را دراسفند ماه دایر میکند داوطلبان جهت نام‌نویسی هرروز صبح و عصر بدفتر آموزشگاه‌خزائلی‌مراجعه‌فرمایند
شاه‌آباد کوچه ظهیرالاسلام
۱ـ۵ آـ۱۴۲۲

کلاس مکالمه انگلیسی
کلاس مکالمه انگلیسی تحت‌نظر یکنفر بانوی انگلیسی درآموزشگاه خزائلی دائر گردیده برای کسانیکه بخواهند بخارج مسافرت کنند این کلاس بسیار سودمند است .
۱ـ۵ آـ۱۴۲۶

کلاس ویژه زبان‌انگلیسی
کلاس ویژه زبان انگلیسی در آموزشگاه خزائلی دایراست وهردوره آن درمدت سه‌ماه پایان میپذیرد .
۱ـ۵ آـ۱۴۲۴

انجمن‌فارغ‌التحصیلان آموزشگاه خزائلی
ازبانوان وآقایانیکه بوسیله‌تحصیل درآموزشگاه های خزائلی به‌اخذ هر‌ـ گونه مدرك تحصیلی وتوفیق علمی نائل شده‌اند دعوت میشود بمنظور استفاده از مزایا و امتیازات انجمن فارغ‌التحصیلان آموزشگاه خزائلی در هرکجا که هستند باین‌نشانی شاه‌آباد کوچه ظهیرالاسلام‌آموزشگاه خزائلی یا صندوق پستی شماره ۲۵۱۸ مکاتبه نمایند .
۱ـ۵ آـ۱۴۲۳

کلاسهای صبح
درآموزشگاه خزائلی برای‌داوطلبان متفرقه کلاسهای صبح‌از ساعت ۸ ¾ تا ۱۱ ½ دایراست آقایان وبانوان داوطلب دوره اول متوسطه در این کلاسها می‌توانند تحصیل کنند قریبا کلاس های زبان‌هم درساعات صبح‌دایرخواهد شد .
۱ـ۵ آـ۱۴۲۵

تدریس‌خصوصی‌زبان‌انگلیسی
توسط خانم‌تحصیل کرده‌انگلستان ازساعت ۵الی۸بعداز ظهر تلفن۳۱۵۳۳
۱ـ۲ آـ۱۴۲۹

سالن مد و آرایش

درسالن
آموزشگاه افسون ـآنتونیو
میزانیلی ـ ۵۰ ریال
کوپ‌برش‌مو ۲۰ ریال
فرتونی ۲۵۰ ریال
رنك‌مو از ۳۰۰ الی ۴۰۰ ریال
آدرس خیابان شاهرضا روبروی خیابان ویلا کوی کندوان آموزشگاه فن آرایش افسون (آنتونیو)
۱ـ۲۶ آـ۱۳۱۰

هنرستان‌عالی برش‌ودوزندگی بهشت
به‌خیابان امیر آباد خیابان گیو شماره ۹۸ انتقال یافت کلاسهای‌صبح وعصر دایر است تلفن ۴۱۹۰۴
آـ۱۳۵۵ ۱ـ۲۶

درسالن آرایش ونیز
میزانپلی عالی باتاقت (۶۰)ریال میدان بهارستان کوچه نظامیه جنب دبستان سعدی دخترانه تلفن ۵۴۱۴۱
آـ۱۴۴۰ ۱ـ۲

سالن‌آرایش وزیبائی آلبا
آرایش مو بوسیله متخصص فرانسوی ـ آلمانی ـ ایرانی وتوالت عروس توسط متخصص افریقائی‌اوبری باریس) میدان فردوسی شماره۳۳۹ تلفن ۴۶۷۸۵

کشیك امشب پزشکان

آقایان دکتر حسین احمدی میدان‌ثریا کوچه پلیس شماره ۱۷ دکتر محمد رامین یوسف آباد پائین خیابان محمد رضا شاه خیابان ریاحی وفا خیابان فیروز دکتر حبیب‌اله حاتمی خیابان ایزنهاور کوی پیرامان‌شماره ۱+۱۲ دکتر خلیل رسولی (جراح) امیرآباد خیابان نصرت‌کاشی ۱۵ـ دکترمهرداد پاك نیا خیابان آذربایجان چهار راه خوش تلفن ۶۵۰۷۲ـ دکتر محمدتقی اسفندیاری شاهپور چهارراه مختاری تلفن۲۰۹۱۸ـ دکتر محمود عالم‌خیابان شمیران مقابل سینمای مولن‌روژتلفن ۲۴۸۳۵ـ دکتر علی نصیری اول‌شهر آرا خیابان ششم کاشی ۲۲ـ دکتر صانعی (دندانپزشك مجاز) تخت‌جمشید انصاری تلفن۴۵۰۲۹ـ دکتر علی‌اصغر سعادت امنیریه ۱۴۳ تلفن ۲۵۶۴۳ـ دکترمسعود لاهیجانی خیابان امیرآباد کوچه مهر تلفن ۶۲۴۳۶ـ دکتر سید جعفر میرحمزه خیابان ژاله ایستگاه بهمنام پلاك ۱۶۳ تلفن۳۲۸۱۰ ـ دکتر کرامت الله فرهودی خیابان شاهرضا چهارراه پل چوبی تلفن ۲۸۵۱۰ـدکتر علی‌اکبر حکمت نارمك ایستگاه‌دفتر‌ـ دکتر احمد مافی خیابان قدیم‌شمیران ایستگاه سید خندان
آقای دکتر شاهپور سیاهپوش خیابان امیریه ایستگاه البرزجنب‌مسجدفخریه دکتر کاظم فراهانچی خیابان شمیران ایستگاه سید خندان تلفن ۸۱۹۵۰ـ دکتر مصطفی موسوی (درمانگاه) دروازه شمیران‌مقابل مسجدفخرالدوله تلفن ۳۵۱۲۶ـ دکتر عزت‌اله‌خامسی خیابان ژاله خیابان فلاح کاشی(۶۰)ـ دکتر ایرج ناصری سینما بی‌سیم‌نجف‌ـ آباد ابتداء هشت متری خاکی ـ زایشگاه وبیمارستان اهری سر پل تجریش تلفن ۸۳۳۱۶ـ دکتر امیر معزالدین منصور خطیر عباس آباد خیابان تکش کوچه پیروز کاشی۱۳ـ دکتر فرهادی دروازه دولت‌ـ دکترکمال پرتوی خیابان نواب چهارراه گلکار تلفن ۲۸۲۹۰ ـ دکتر محمد روحی خیابان شمیران‌اول‌خیابان سلیمه‌ـدکتر فخر موسوی خیابان خوش پائین‌چهار راه هاشمی جنب کوچه نظام ـ دکتر بانو جودت پیرا (ماما) چهارراه کالج جنب پمپ بنزین ساختمان هارونیان شماره ۶۰ـ دکتر عبدالمجید مجیدی خیابان شاه جنب مسجد مجاد تلفن ۶۵۱۵۵ـبیمارستان‌ودرمانگاه‌مسمومین اورژلنس خیابان سپه مقابل آقاشیخ هادی دکتر امین هنجی حشمت‌الدوله غربی‌نرسیده بچهارراه گلشن۶۵۳۲۰ دکترحسن داروگر تخت جمشیدخیابان وصال روبروی داروخانه پاك کوچه ایران تلفن ۴۲۹۹۲ـ دکتر محمودعلم آموز میدان۲۴ اسفند کوی بهرام‌تلفن ۶۸۳۸۵ـ دکتر امیر عرفانی خیابان هدایت چهارراه صفی‌علیشاه تلفن ۳۳۲۷۲ـ دکتر رحیم نظریان چهارراه لولاگر اول نواب جنب داروخانه‌دانش تلفن ۶۳۴۱۸ـ دکتر حسن فامیلی خیابان شاه بیست متری اول‌ـ دکتر علیرضا طیاری خیابان امیریه چهارراه مختاری ـدکتر امین صادقیه امیریه نرسیده‌بچهارراه‌مختاری تلفن۲۸۴۷۱ـ دکتر سید جواد میر قهاری خیابان امیریه اول‌خیابان منیریه دست راست کوچه اول‌ـ دکتر علی نقی رستگار خیابان شاه آباداول کوچه‌ظهیرالاسلام تلفن ۳۰۳۱۲۱ـ دکتر نعمت‌اله مقبلی نیاوران‌ـ دکترشاه طهماسبی خیابان ده متری گرگان بالاتر ازمجسمه کوچه صفا‌ـ دکتر حسین فرهمندی سه راه امین حضور اول خیابان ری تلفن ۵۴۰۳۰ـ دکتر فضل‌اله رشتی سرپل تجریش اول خیابان مقصودبك‌ـ دکتر عباس ریحانی خیابان نواب چهار راه شکوفه مقابل داروخانه یغما ـ رضا شفایی دندانپزشك مجاز‌ـخیابان خیام مقابل سید نصرالدین ـدکتر امان اله فتوحی خیابان نادری کوچه نوبهار تلفن ۳۳۵۳۳ـ دکترموسوی‌ـ زاده خیابان پهلوی بالای بلوار کرج دکتر داود افتخار معنوی انتهای اسفالت خیابان امین‌الدوله نظام‌آباد اول‌خیابان ۱۴ـ دکتر امان‌اله‌فتوحی (رادیولوژی) خیابان نادری کوچه نوبهار تلفن (۳۳۵۳۳ـ۷۳۷۷۷) ـدکترموسوی‌زاده پهلوی خیابان بالای بلوار کرج مقابل سینما امپایر ـدکتر علوی ازمایشگاه سی‌متری نزدیك مجسمه شاهرضامقابل خیابان ناهید‌ـ دکتر اسلام دوست خیابان حشمت الدوله چهار راه‌گلشن تلفن ۶۳۰۶۷ـ دکتر وحید معانی حصاری خیابان شاه خیابان سلسبیل شمالی یا رودکی شمالی پلاك ۹۳۰ـ

بانوی محترم
شماهم اگر علاقه به‌آرایش موی خود دارید فقط بکمرتبه به آرایشگاه «۱۱۱» سری بزنید قطعا مشتری دائمی خواهید شد خیابان فرح‌آباد خیابان باباطاهر تلفن ۷۹۷۴۴

راهنمای پزشکی اطلاعات

دکتر آسایش
بیماریهای آمیزشی ومجاری‌ادرار خیابان منوچهری ـابتدای کوچه‌ارباب جمشید ـشماره ۱۱ پذیرائی عصرها

دکتر در طب پولوسا
متخصص بیماریهای مقاربتی ـمجاری ادرارـتناسلی امراض زنانه ـنازائی‌ـ خیابان فردوسی بالا کوچه صادق پذیرائی ۹تا ۱۲ ـ۵ تا ۸ تلفن۴۶۵۸۹

کلینیك دندانپزشکی
خصوصی حکیم پور
تحت‌نظر دکترهای متخصص در دندان پزشکی ودندانسازی مجهز به توربین های ۳۰۰ هزار دور در دقیقه

درمان دندان بدون درد
شاه‌آباد خیابان باغ‌سپهسالار کوچه مهندس الممالك تلفن ۳۲۴۸۱ اوقات پذیرائی قبل‌از ظهر بطور آزاد ـبعداز ظهربا تعیین وقت قبلی جمعه تا ظهر

دکتر دانشگر
امراض مقاربتی و جلدی و سوزاك تازه و کهنه ورم پرستات ضیق مجرا سستی و بواسیر امراض زنانه ونازائی خیابان سپه مقابل پستخانه تلفن ۳۰۲۴۱۶

دکتر درددریان
دیپلمه ازدانشگاه روسیه با ۴۸ سال سابقه در امراض داخلی ومقاربتی چهار راه یوسف‌آباد کوچه عشیری پذیرائی صبحها وعصرهاتلفن ۴۲۴۰۶

ترك تریاك دکتر رحمانی
متخصص امراض اعصاب وروح از دانشگاه لندن خیابان پهلوی بالاتراز چهارراه امیراکرم تلفن : ۴۵۱۱۴ پذیرائی صبح‌و عصر

متخصص معده ،کبد،روده
دکتر رفیعی از دانشگاه پاریس پذیرائی ٤تا ۸ بعداز ظهر خیابان‌جامی اول کوچه پاریس تلفن ۶۳۰۶۰

پلی کلینیك
دکترصدیقی ـ دکترمجاهدی
رزیدنت سابق‌بیمارستانهای امریکا پزشك بیمه کارمندان دولت‌و فرهنگیان پزشك سازمان بیمه های اجتماعی کارگران بیماریهای داخلی اطفال ـ مقاربتی ـترك‌تریاك وسایر موادمخدره ترك‌الکل مجهز به‌دستگاه‌های‌رادیو‌ـ اسکپی ـآئروسل تراپی «بخورپنی‌ـ سیلین وغیره» دیاترمی‌پذیرائی بعداز ظهر ها
خیابان شاه روبروی مسجد سجاد تلفن ۴۹۵۲۶

دکتر محمد رضا مسدد
رزیدنت سابق‌بیمارستانهای امریکا دارای گواهینامه از پروك مدیکال امریکاـ درمان‌قطعی‌بیماریهای مقاربتی دروازه دولت روبروی ساختمان فیات تلفن ۳۰۲۵۴۸ پذیرائی عصرها از ساعت ۵الی ۸بعداز ظهر

دکتر فضل‌الله معتضدی
استاد دانشگاه متخصص امراض داخلی شاهرضا مقابل لاله‌زار نوکوچه فتوحی پذیرائی از ٤ تا۶بعداز ظهر تلفن ۸۶۵۷۵

دکتر معانی
امراض مقاربتی مجاری ادرارمعالجه سوزاك تازه و کهنه‌ـ ورم پروستات وسستی و ناتوانی ـضیق مجرا امراض زنانه خیابان فردوسی مقابل بانك‌ملی مرکز .

دکترعباس نیك‌نژاد
متخصص از دانشکده پاریس بیماریهای معده ـروده ـ کبد ـ لوزالمعده ـ درمان بواسیر بدون‌عمل فیستول فیسور بامتد موثر دروازه ـ شمیران خیابان گرامی

درمانگاه خصوصی‌نارمك ٤٦متری غربی تلفن ۷۹۵۵۵

دکتر جهانگیر جراح‌دندانساز ازاروپا مراجعت نمود
کاملترین ومجهزترین دستگاههای دندانپزشکی و عکسبرداری تهیه نموده پرکردن دندان‌برای‌اشخاصیکه اعصابی حساس وضعیف دارندبدون چرخ کردن بوسیله دستگاه جدید ارتور بدون کوچکترین دردو ناراحتی دریك یادو جلسه ساختن پلاك کرومه و پل‌های طلابدون دیده شدن طلا از خارج‌دهان مطابق آخرین متداروپا تخت‌جمشید چهارراه ویلا جب ربك ۳الی ۸½بعد از ظهر

دستهای معجزه آسا

ترجمه: م ـ فکور

خاطرات مردی که به اسرار خصوصی رئیس گشتاپو پی برد

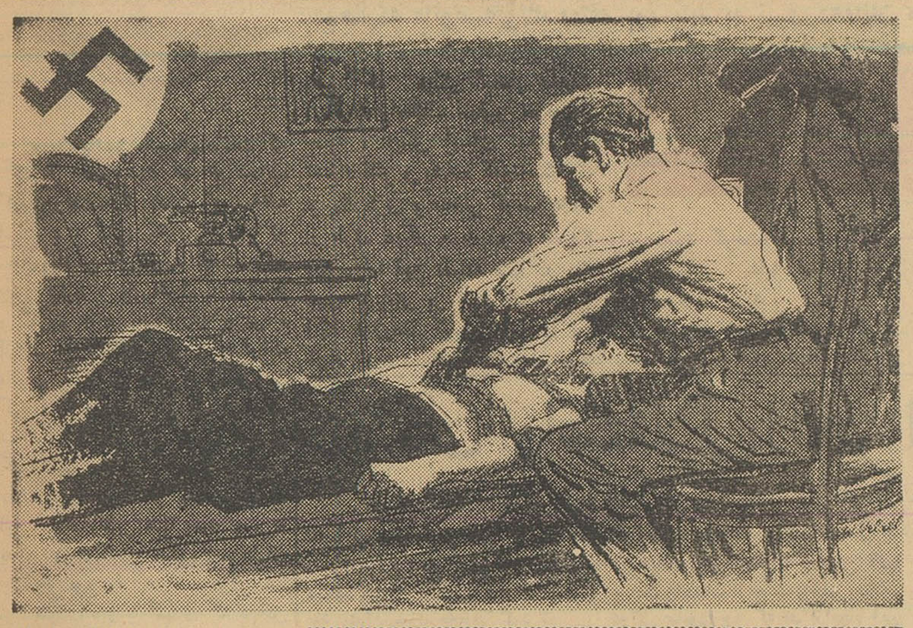

دستهای معجزه آسا ، خلاصه‌ای از یك کتاب ومتعلق به دکتر «کرستن» می‌باشد که متخصص در معالجه‌بوسیله ماساژ بوده‌وتوانست باکسب قدرت ونفوذ خارق‌العاده خود روی «هنریش هیملر» مرد شماره ۲ آلمان هیتلری جان دهها هزار نفر را که برای مرك دربازداشتگاه‌ها و کوره های آدم سوزی انتخاب میشدند نجات دهد وبه اسرار بی‌نهایت خطرناکی واقف گردد ..

خلاصه این کتاب از امشب بجای پاورقی جالب «۹۵ ساعت‌آخر عمر موسولینی» چاپ میشود .

ساختمان خاکستری رنگ «بریتر البرخت» دربرلن که پرچمهای‌سازمان گشتاپو واس ۰اس بالای آن‌در اهتزاز بود چون قلعه اسرار آمیز وحشتناکی بوسیله نگهبانان خشك و سرسخت اس ۰ اس محافظت میگردید ومردم وقتی از جلوی آن میگذشتند قدمهای خود را تند کرده و حتی از نگاه‌کردن بآن احتیاط میکردند ، چون اینجا مرکز ستاد نیروی اس ۰اس و مقر فرماندهی «هیملر» رئیس گشتاپو و خطرناکترین مرد آلمان هیتلری بود۰

بعد از ظهر یکی از روز های ماه مارس ۱۹۳۹ ،اتومبیل لیمونی‌رنگی در جلوی این ساختمان توقف کرد و پس از باز کردن در اتومبیل بوسیله راننده مرد نسبتا چاق و بلند بالائی از آن پیاده شد و مستقیما بساختمان نزدیك گردید و بدون توجه بعمل جسورانه خود ،خواستار ملاقات با رایش فوهرر هیملر (این لقبی بود که هیتلر شخصا برای این نازی پر عظمت انتخاب کرده بود) گردید۰ نگهبان مخصوصی نام این شخص را یادداشت کرد وبا عجله واردساختمان شدو چند دقیقه‌بعد افسریکه پیراهن سیاه و یونیفرم مخصوص اس۰اس بتن داشت ظاهر شد و دست خود را بعلامت سلام هیتلری بالا آورد و با صدای بلند و مقطعی گفت : «هایل هیتلر» و پس ازآنکه تازه‌وارد کلاه خود را بعلامت جواب مودبانه از سر برداشت افسر جوان گفت : دنبال من تشریف بیاورید ۰

نگهبانان با نگاههای آمیخته به تعجب تازه وارد را نگاه میکردندزیرا این مرد هیچگونه وجه تشابهی با تعدادمعدود افسران عالیرتبه اس۰اس وپلیس و مامورین عالیرتبه‌سری که مستقیما با هیملر ملاقات میکردند نداشت و ظاهراونه متکبرو نه‌وحشت زده و نه خجول ، بلکه آرام وموقر وبیش از هر چیز غیر معمولی و غریبه بود ۰ در داخل ساختمان افسر جوان باتفاق تازه وارد پس از بالا رفتن از دو طبقه پله های پهن‌و زیبای ساختمان وعبورازمقابل چندین قراول اس ۰اس‌داخل کریدور مفروش و وسیعی شدندکه‌در انتهابدر سالنی منتهی میگردید و در مقابل دوسالن یك افسر اس ۰ اس منتظر تازه وارد ایستاده بود ،لیکن قبل‌از اخذ اجازه دخول و گفت و شنود بین این افسر و تازه وارد در سالن باز شد وهیملر باجلال مخصوصی در آستانه درب نمودار شد و بتازه وارد خوش آمد گفته اورا، بداخل اطاق‌خود هدایت نمود ۰ در اینحال تازه وارد بیش از هر چیز متوجه ظواهر و برخورد هیملر بود که با شانه های نسبتا باریك خود لباس ژنرالی اس ۰اس در برداشت ، رنگ صورتش موی‌رنگ و استخوانهای گونه اش برآمده و رنگ چشمانش خاکستری بود که از زیر عینك پنسی سفید اثر خاصی در بیننده داشت ۰

هیملر تعارف کرد و گفت :

دکتر از آمدن شما متشکرم ،من از تخصص و مهارت شما خیلی‌تعریف شنیده ام و شاید شما تنها کسی باشید که بتوانید مرا از درد کشنده معده‌ام که شب و روز از دست آن راحتی ندارم نجات دهید !

در آلمان متخصصی نیست که در این مورد باو رجوع نشده باشد و تاکنون هیچ یك‌از آنان نتوانسته‌اند کاری از پیش ببرند ولی من اطمینان دارم که شما از دیگران بهترید ، آیا خود شما فکر میکنید که کمکی بتوانید بمن بکنید ؟

دکتر «کرستن» بدون آنکه جوابی بدهد یکبار دیگر بصورت استخوانی و چانه فرو رفته و ظواهر خشك هیملر نگاه کرد وبخاطر آورد که‌این همان کسی است که سر چشمه ترور و وحشت در آلمان بوده و باشنیدن نامش موبر اندام همه کس راست می شود واین همان کسی‌است که‌برنامه قتل های دسته جمعی و مرگ های فجیع اردوگاهها بدست او تدوین و با اشاره او اجرا میگردد ولی در عین حال از صورت صاحب آن علائم ناراحتی و بیماری هویدا و بخوبی آشکار میباشد، لذادکتر کرستن‌نگاهی باطراف اطاق انداخت و پس ازآنکه میز پر از پرونده و کاغذ های مختلف از زیر نظر گذراند اشاره به کاناپه بزرگی که در کنار بود کرده و باادب خاصی گفت :

میشود ازعالیجناب«رایش فوهرر» استدعا کنم که به پشت روی آن‌کاناپه دراز بکشید !!

هیملر فورا دستور دکتر را اجرا کرد و روی کاناپه خوابید ، دکتر کرستن مشغول معاینه گردید ودست های گوشت آلود ولی حساس خود را بآرامی بروی سینه و قلب وگردن و معده هیملر حرکت داد و در حالی که چشمان خود را بسته بود گاهی در نقطه ای فشاری وارد آورده ویا بدان گوش میداد ! تا اینکه یکمرتبه وقتی به نقطه ای دست گذاشت صدای ناله هیملر بلند شد و آنجا قسمتی از معده او بود که انگشت حساس کرستن بدنبال آن میگشت ۰

دکتر گفت : خوب آرام ۰

ولی هیملر زیر انگشتان کرستن برخود می پیچید و توام با ناله های شدید لبهای خود را گاز میگرفت و عرق از صورت و ابروانش می چکید ۰

کرستن گفت : اینجا خیلی دردناك است ! اینطور نیست ؟

هیملر در حالیکه بشدت دندان های خود را بهم میفشرد گفت :

ـ چرا خیلی شدید

بالاخره کرستن چشمان خودرا باز کرده گفت : میفهمم ، درد ازمعده و خصوصا اعصاب مربوط بآنست‌و از هر دردی بدتر و غیر قابل تحمل‌تر میباشد

هیملر با صورت خسته و بحال استمداد جویانه ای پرسید ۰ آیا میتوانید شما کمکی بمن بکنید ؟

کرستن گفت : کمی تحمل بفرمائید

وسپس مجددا و این مرتبه بدون آنکه چشمهای خود را روی هم‌بگذارد مستقیما دستهای خود را روی نقطه حساس ودردناکی گذارده و بامهارت و استادی که خود بهتر میدانست قسمت هائی از شکم هیملر رادر لای دو دست نگهداشته و آنرا پیچاند و بدون توجه بفریاد و ناله های‌بلند هیملر چند دقیقه مشغول ماساژ بود تا آنکه بالاخره مثل قهرمانان مشت زنی دستهای خود را آزاد کرده بپا ایستاد وپس از لحظه‌ای مکث پرسید: حالا چطور است عالیجناب !

هیملر قبل از آنکه جوابی بدهد کمی مکث کرد ومثل آن بود که می خواست ببیند در داخل شکم او چه میگذرد ؟! و بالاخره با عجله ودر حالیکه تبسم مختصری بر لب داشت گفت آره ! مثل اینکه بهتر شد ! تعجب آور است! خیلی هم بهتر شد۰

او بدن خود را بلند کرده ولی از ترس مراجعت درد جرات نمیکردتکان خورده و یا بپا بایستد ولی درد غیر قابل تحمل او بکلی تسکین یافته‌بود و مراجعت نکرد ۰ هیملر در حالیکه ازرضایت نمیدانست چه‌بگوید گفت: دکتر برای من باور نکردنیست ،چون هیچ دوا ومسکنی حتی مرفین هم هیچوقت درآن اثر نمیکند و حال در مدت چند دقیقه درد من بکلی ساکت شد این واقعا برای من غیر منتظره است ۰ دکتر ، من میل دارم شما رانزد خود نگهدارم و هم ـ اکنون دستور میدهم که‌شمارا بادرجه سرهنگی استخدام نمایند ۰

دکتر کرستن در حالیکه به‌پیشنهاد مسخره هیملر فکر میکرد جواب داد: عالیجناب ، از لطف شما خیلی سپاسگزارم ولی متاسفانه قبول آن برای من مقدور نیست زیرا من در هلند زندگی میکنم وخانواده ام در آنجا است و فقط برای ویزیت و انجام دعوت بیمارانی که در آلمان دارم به برلن آمده‌ام ولی هر آینه شما احتیاج بمن داشتید میتوانم برگشته و بحضورتان شرفیاب شوم وضمنا تادو هفته دیگر برای سرکشی به بیمارانم در برلن خواهم ماند۰

هیملر با عجله گفت : پس خواهش میکنم مرا نیز در لیست بیماران خودمنظور کنید وهمه روزه بمن‌سر بزنید ۰

و بدنباله آن زنگ روی میز خود را بصدا درآورد ۰ لحظه ای بعد یك نفر داخل شد و سلام داد ۰ هیملر روباو کرده گفت: دکتر کرستن اجازه دارندهرموقع بدون هیچگونه‌تشریفاتی وارد شوند ، مراتب را بهمه ارکان و نگهبانان اطلاع بدهید ۰

ناتمام

آگهی مناقصه شماره ۳۹۶

شهربانی کل کشور دستمزد دوخت نوزده هزار (۱۹۰۰۰) طاقه کلاه تابستانی سال ۱۳۴۱ افراد ونهصدکلاه مشقی تابستانی را طبق نمونه‌های ممهوره و مشخصات مربوطه بموجب برك شرایط جداگانه موجود در اداره بمناقصه میگذارد .

۱ـ داوطلبان شرکت در مناقصه میتوانند برای ملاحظه نمونه‌های ممهوره واطلاع از مشخصات ملصق به‌آنهابدائره مخازن‌اداره کارپردازی وجهت دریافت برك شرایط بدفتر کمیسیون ابتیاع مراجعه نمایند. سپس پیشنهادات خودرا تنظیم ودرپاکت لاك ومهرشده که ظهرآن‌نوشته شده باشد مربوط بمناقصه شماره ۳۹۶ پس‌از ثبت دردفتر نماینده‌منتهی تاآخر وقت اداری روز ۴۰٫۱۱٫۳۰ وسیله شخص پیشنهاددهنده در صندوق مخصوص پاکتهای مناقصه انداخته شود.

۲ـ پیشنهاددهندگان بایستی مبلغ سی‌هزار ریال بابت سپرده مناقصه بحساب ۱۰۶۳ به‌بانك مرکزی‌ایران تحویل و اعلامیه بانك‌را پیوست پیشنهاد خودنمایند . چك بعنوان سپرده پذیرفته نخواهد شدولی چك تضمین‌شده یاضمانتنامه بانکی معتبرلااقل‌بمدت اعتبار دوماه مورد قبول است به‌پیشنهادات فاقدسپرده ـ مشروط ـ مبهم و همچنین به پیشنهاداتیکه بعداز روز وساعت مقرر در آگهی برسد بهیچ‌عنوان‌ترتیب اثرداده نخواهد شد .

۳ـ پیشنهادات رسیده درساعت ۱۰ صبح روز ۴۰٫۱۲٫۱ بازوقرائت خواهد شد حضور پیشنهاددهندگان در جلسه‌مناقصه الزامی‌بوده و در صورت عدم حضور کمیسیون برطبق مقررات تصمیم مقتضی اتخاذ خواهد نمود. واداره دررد یاقبول یك یاکلیه پیشنهادات مختار است. مالیات وعوارض وحق‌الطبع آگهی در جراید و هزینه ثبت قراردادبعهده برنده مناقصه است .

۴ـ دادن پیشنهاد وشرکت در مناقصه بمنزله قبولی کلیه شرایط مناقصه و همچنین رؤیت نمونه‌های کلاه‌مورد مناقصه و اطلاع کامل‌از مشخصات آنها میباشد .

رئیس اداره کارپردازی ـ سرهنگ ناظمی افشار

آ ـ ۳۶۰۴۲

آگهی های متفرقه

رادیو تلویزیون مامبو
تعمیرات رادیو وتلویزیون‌درمنازل ونصب رادیوگرام اتومبیل اکباتان سه راه وزارت فرهنك تلفن ۳۳۳۰۷
۱ـ۲۶ آ ـ ۱۳۱۷

عینك سازی فیروز
زیر نظر متخصص عینکهای طبی ـ چهارراه عزیزخان جنب بهداری ارتش تلفن ۶۰۳۷۶
۱ـ۲۶ آ ـ ۱۲۰۴

سشوار کادوس
فروشگاه کادوس تلفن ۴۴۵۷۷
۱ـ۳۰ آ ـ ۱۳۳۶

جرثقیل جاسب
تلفن ۲۷۸۱۸ و ۲۵۷۶۳
۱ـ۲۶ آ ـ ۱۳۳۵

مهرلاستیکی ایران
تهیه مهر لاستیکی بوسیله برق بفاصله‌دو ساعت لاله‌زار تلفن ۳۹۹۶۱ تهیه‌کلیشه و گراور لاستیکی پذیرفته میشود ۰
۱ـ۲۶ آ ـ ۱۲۲۶

الکتریکی نورهاشمی
تزئین دهنده مجالس جشن شهباز جنب میدان خراسان تلفن ۵۳۴۷۷
۱ـ۲۶ آ ـ ۱۲۲۸

کارگاه صنعتی حضرتی
سازنده هرنوع کارهای فلزی درب‌و پنجره سازی شهباز تلفن ۵۵۲۳۰
۱ـ۱۵ آ ـ ۱۳۰۷

کارخانجات صنعتی طلوع
Tolouo
تولیدکننده انواع میز و صندلی تاشو و سایر مصنوعات فلزی از شهرستانها نماینده فعال پذیرفته میشود .
نشانی خیابان خیام جنب وزارت بهداری فروشگاه طلوع تلفن ۵۷۹۳۱
۱ـ۲۶ ۱ـ۱۰۱۳

فتو آسیا تلفن ۶۰۷۳۳
آماده برای عکس برداری وفیلم‌برداری
شاه‌رضا اول کاخ شمالی
آ ـ ۳۳۶۴ ۱ـ۲۶

مقداری تخم هویج فرنگی
مرغوب درجه یك با تضمین‌فروخته میشود طالبین به‌تلفن ۲۴۸۶۹ مراجعه فرمایند
آ ـ ۲۵۸۷۵ ۱ـ۵

رستورانهای خانوادگی

رستوران ژاله
مخصوص خانواده ها است .
چلوکباب سلطانی ۴۵ ریال
سایر اغذیه لذید و متنوع‌ایرانی وفرنگی نیز با بهای مناسب عرضه می شود .
سرویس هم‌دریافت نمیشود
لاله‌زار نو جنب سینما متروپل تلفن ۳۲۳۳۱

آقایان کارگران عزیز باپرداخت ماهی ۵۰ الی ۱۰۰ ریال توسط آموزگاران سیار ما در محل کار خودتان باسواد شوید.
تلفن ۲۱۸۲۶

سالن آرایش زیبائی رنیا ـ روزا
دیپلمهٔ پاریس
هنرجو برای تعلیم پذیرفته میشود
لاله‌زار نو روبروی ساختمان خاچیك کوچه مصباح کریمی تلفن ۳۰۲۵۸۶

نادر
فروشندهٔ مدرن‌ترین پارچه‌های پشمی ـ ابریشمی ـ نخی ـ ساوه و گلدار
تهران ـ چهارراه شاه (سی متری نظامی)
کاشی ۴۴۶ تلفن ۴۹۱۸۳
محصولات کارخانجات مقدم و ممتاز

سرویس
جنرال
برای نصب و تعمیر آب گرم کن در اختیار شماست
تلفن ۴۷۴۸۹

کلاسهای زبان آلمانی
سازمان فرهنگی معتضدی
خیابان لاله‌زار ـ کوچهٔ رفاهی تلفن ۳۰۳۲۳۸

چلو کبابی نریمانی
دراینماه مبارك رمضان فقط شبها دایراست خیابان شاهرضا پیچ‌شمیران تلفن ۷۴۷۷۷
۱ـ۲۶

تکمسه
مرکز تعمیرات همه نوع یخچالهای برقی صافکاری و رنگرزی یخچالهای وارده از خارجه قبول میشود تلفن ۳۰۳۶۳۷
۱ـ۱۵ آ ـ ۳۵۸۳۸

برنامه سینماها

سینما ادتون ـ تلفن ۳۸۱۱۸
گناهکاران پیتون ـ سینماسکوپ رنگی ـ دوبله بفارسی باشرکت‌لاناترنر آرتورکندی شروع ۱۰٫۱۵ صبح ۱ـ ۳٫۳۰ ـ ۶٫۱۵ ـ ۹ بعدازظهر

سینما آسیا ـ تلفن ۴۲۹۰۹
بن‌هور ـ رنگی ـ دوبله بفارسی با شرکت چارلتن هستن ـ هایاهاراریت شروع : ۱۰ صبح ۳٫۳۰ ـ ۷٫۳۰

سینما امپایر ـ تلفن ۴۹۰۸۱
گریه خوشحالی ـ سینما سکوپ ـ رنگی ـ دوبله بفارسی با شرکت گلن فورد دو نالداو کانور شروع ۱۱صبح ۳٫۳۰ـ ۵٫۳۰ـ ۷٫۳۰ـ ۹٫۳۰ بعد از ظهر

سینما ایران ـ تلفن ۳۶۳۵۴
پستچی ـ فارسی باشرکت منوچهر ـ ویدا قهرمانی حالتی ـ شروع ۱۰٫۳۰ صبح ۲٫۳۰ـ ۴٫۳۰ ـ ۶٫۳۰ ۸٫۳۰بعد از ظهر

سینما اسکار ـ تلفن ۴۵۷۹۷
ده فرمان ـ ویستاویژن ـ رنگی ـ دوبله بفارسی باشرکت یول‌براینر ـ چارلتون هستون
شروع ۱۰٫۳۰ صبح ۲ـ ۵٫۳۰ ـ ۹ بعدازظهر

سینما ایفل ـ تلفن ۳۷۲۷۷
خانم عوضی گرفتی ـ فارسی با شرکت پرخیده ـ فرانك ـ سپهرنیا شروع ۱۰٫۳۰ صبح ۲٫۳۰ ـ ۴٫۳۰ـ ۶٫۳۰ـ ۸٫۳۰ بعد از ظهر

سینما پلازا ـ تلفن ۴۴۲۵۵
یورش تاتارها ـ رنگی ـ دوبله بفارسی باشرکت اورسن ولز ـ ویکتور ماتیور شروع ۱۰٫۳۰ صبح ۳ـ ۵ـ ۷ ـ ۹ بعد از ظهر

سینما تخت جمشید ـ تلفن ۴۳۵۵۰
طبیب‌سرخانه ـ رنگی ـ دوبله بفارسی باشرکت درك‌بوگارد ـ کی کندال کنت‌مور ـ شروع ۳ـ۵ـ۷ـ۹ بعداز ظهر

سینما چارلی ـ تلفن ۶۸۴۶۱
وسوسه ـ دوبله بفارسی باشرکت اواگاردنر ـ درك‌بوگارد شروع ۲٫۳۰ـ ۴٫۳۰ـ ۶٫۳۰ـ ۸٫۳۰ بعداز ظهر

سینما حافظ ـ تلفن ۳۴۰۷۴
یورش تاتارها ـ سینماسکوپ رنگی ـ دوبله‌بفارسی باشرکت اورسن ولز ـ ویکتور ماتیور شروع ۱۰٫۳۰ صبح ۲٫۳۰ـ ۴٫۳۰ـ ۶٫۳۰ـ ۸٫۳۰ بعداز ظهر

سینما دنیا ـ تلفن ۳۳۸۱۲
در تعقیب گنج ـ ویدا اسکرین ـ دوبله بفارسی باشرکت بریژیت باردو شروع ۱۰٫۳۰ صبح ۲٫۳۰ـ ۴٫۳۰ـ ۶٫۳۰ ـ ۸٫۳۰ بعد از ظهر

سینما دیانا ـ تلفن ۴۲۰۱۰
پستچی ـ فارسی باشرکت منوچهر ـ ویداقهرمانی ـ حالتی ـ پرویز شروع ۱۰٫۳۰ صبح ۳ـ۵ـ۷ـ۹ بعدازظهر

سینما رادیو سیتی ـ تلفن ۴۳۳۴۰
گناهکاران پیتون ـ سینماسکوپ رنگی ـ دوبله بفارسی با شرکت لاناترنر ـ آرتورکندی شروع ۱۱صبح ۱٫۳۰ ـ ۴٫۳۰ ۷ـ ۹٫۳۰ بعدازظهر.

سینما رکس ـ تلفن ۳۴۱۶۹
یوسف وزلیخا ـ سینما سکوپ ـ رنگی ـ دوبله بفارسی با شرکت ـ بلیندالی ـ جفری هورن ـ شروع ۱۰٫۳۰ صبح ـ ۲٫۳۰ ـ ۴٫۳۰ ۶٫۳۰ ۸٫۳۰ بعد از ظهر

سینما رویال ـ تلفن ۴۹۷۸۵
یوسف وزلیخا ـ سینما سکوپ ـ رنگی ـ دوبله بفارسی با شرکت ـ بلیندالی ـ جفری هورن ـ شروع ۱۰٫۳۰ صبح ـ ۳ ـ ۵ ـ ۷ ـ ۹

سینما سعدی ـ تلفن ۳۶۴۶۸
دزد بغداد ـ رنگی ـ دوبله بفارسی با شرکت سابو ـ کنرادویدد شروع ۱۰٫۳۰ صبح ۲٫۳۰ـ ۴٫۳۰ـ ۶٫۳۰ ـ ۸٫۳۰ بعد از ظهر

سینما سهیلا ـ تلفن ۳۶۴۲۴
دزد بغداد ـ رنگی ـ دوبله بفارسی با شرکت سابو ـ کنرادویدد شروع ۱۰٫۳۰ صبح ۲٫۳۰ـ ۴٫۳۰ـ ۶٫۳۰ ـ ۸٫۳۰ بعد از ظهر

سینما کریستال ـ تلفن ۳۷۶۷۵
ده فرمان ـ ویستاویژن ـ رنگی ـ دوبله بفارسی باشرکت یول‌براینر ـ چارلتون هستون
شروع ۱۰صبح ۱٫۳۰ ـ ۵ ـ ۸٫۳۰

سینما متروپل ـ تلفن ۳۹۴۱۰
یورش تاتارها ـ رنگی ـ دوبله بفارسی باشرکت اورسن ولز ـ ویکتور ماتیور شروع ۱۰٫۳۰ صبح ۲٫۳۰ـ ۴٫۳۰ـ ۶٫۳۰ ـ ۸٫۳۰ بعد از ظهر

سینما مولن روژ ـ تلفن ۷۳۹۲۹
ده فرمان ـ ویستاویژن ـ رنگی دوبله بفارسی با شرکت چارلتون هستون ـ یول براینر شروع ۱۰٫۳۰ صبح ۲ـ۵٫۳۰ ـ ۹ بعد از ظهر

سینما میامی ـ تلفن ۷۴۳۲۹
پستچی ـ فارسی باشرکت منوچهر ـ ویدا قهرمانی ـ حالتی ـ همایون ـ شروع ۱۰٫۳ صبح ۲٫۳۰ـ ۴٫۳۰ـ ۶٫۳۰ـ ۸٫۳۰ بعدازظهر

سینما مهتاب ـ تلفن ۴۷۷۷۷
ده فرمان ـ ویستاویژن ـ رنگی ـ دوبله بفارسی باشرکت یول‌براینر ـ چارلتون هستون
شروع ۱۰صبح ۱٫۳۰ ـ ۵ ـ ۸٫۳۰

سینمانیاگارا ـ تلفن ۶۵۳۰۷
گریه خوشحالی ـ سینماسکوپ ـ رنگی ـ دوبله‌بفارسی‌باشرکت گلن‌فورد دونالد اوگانور شروع ۱۰٫۳۰ صبح ۳ـ۵ـ۷ـ۹ بعداز ظهر

سینما همای ـ تلفن ۳۰۲۱۶۹
بزن بهادر ـ دوبله بفارسی باشرکت دین مارتین ـ دان روان شروع ۱۰٫۳۰ صبح ۲٫۳۰ـ ۴٫۳۰ ـ ۶٫۳۰ ـ ۸٫۳۰

سینما آریا ـ تلفن ۳۹۸۸۴
صیاد بزرك ـ سینماسکوپ ـ رنگی ـ دوبله بفارسی با شرکت هواردکیل شروع ۱۰٫۳۰ صبح ۲٫۳۰ـ ۴٫۳۰ـ ۶٫۳۰ـ ۸٫۳۰بعداز ظهر

سینما برلیان ـ تلفن ۳۳۵۳۵
ده فرمان ـ ویستاویژن ـ رنگی ـ دوبله بفارسی باشرکت یول‌براینر ـ چارلتون هستون شروع ۹٫۳۰ صبح ـ۱ ـ ۴٫۳۰ ـ ۸ بعداز ظهر

سینما تاج ـ تلفن ۳۳۰۶۴
مایای برهنه ـ سینما سکوپ ـ رنگی‌دوبله‌بفارسی‌با شرکت‌اواگاردنر شروع ۱۰٫۳۰ صبح ۲٫۳۰ ـ ۴٫۳۰ ـ ۶٫۳۰ ـ ۸٫۳۰ بعد از ظهر

سینما المپیا ـ تلفن ۶۵۷۹۸
خونبهای آزادی ـ رنگی ـ دوبله بفارسی ـ سینماسکوپ شروع ۲٫۳۰ ۴٫۳۰ ـ ۶٫۳۰ ـ ۸٫۳۰ بعداز ظهر

سینما پرسیولیس ـ تلفن ۵۸۱۰۸۳
خونبهای آزادی ـ سینماسکوپ ـ رنگی ـ دوبله بفارسی شروع ۱۰ـ۱۲ صبح ۲ـ۴ـ۶ـ۸ بعدازظهر

سینما پارك ـ تلفن ۳۵۰۴۷
غرور وقدرت ـ هندی ـ دوبله بفارسی شروع ۱۰٫۳۰ صبح ۲٫۳۰ ـ ۴٫۳۰ـ ۶٫۳۰ ـ ۸٫۳۰ بعد از ظهر

سینما تهران ـ تلفن ۳۸۱۶۵
پستچی ـ فارسی باشرکت منوچهر ـ ویداقهرمانی حالتی ـ همایون ـ شروع ۱۰٫۳۰ صبح ۲ـ۴ـ۶ـ۸ بعداز ظهر

سینما پردیس
تله ـ وایداسکرین ـ رنگی ـ دوبله بفارسی باشرکت ریچاردویدمارك ـ تینالوئیز شروع ۱۰٫۳۰ صبح ۲٫۳۰ ۴٫۳۰ـ ۶٫۳۰ـ ۸٫۳۰بعداز ظهر

سینما زهره ـ تلفن ۳۰۴۸۰۸
ده فرمان ـ ویستاویژن ـ رنگی ـ دوبله بفارسی باشرکت یول‌براینر ـ چارلتون هستون شروع ۹٫۳۰ صبح ـ۱ ـ ۴٫۳۰ ـ ۸ بعداز ظهر

سینما سیلوانا ـ تلفن ۳۳۷۷۷
عشق بزرك ـ فارسی‌باشرکت جعفری شهلا شروع ۲ـ۴ـ۶ـ۸ بعد ازظهر

سینما کارون ـ تلفن ۴۰۰۶۵
یکی بود یکی نبود ـ فارسی‌باشرکت تقدسی شروع ۱۰٫۳۰ صبح ۲٫۳۰ـ ۴٫۳۰ـ ۶٫۳۰ـ ۸٫۳۰ بعداز ظهر

سینما مونت کارلو (میدان نارمك (تلفن ۷۹۷۴۱)
یورش تاتارها ـ رنگی ـ دوبله بفارسی باشرکت اورسن ولز ـ ویکتور ماتیور شروع ۱۰ صبح ۲ـ ۴ـ ۶ـ ۸ بعد از ظهر

سینما مراد ـ تلفن ۳۷۳۸۹
خانم عوضی گرفتی ـ فارسی با شرکت پرخیده ـ فرانك ـ سپهرنیا شروع ۱۰صبح ۲٫۳۰ـ ۴٫۳۰ـ ۶٫۳۰ـ ۸٫۳۰ بعدازظهر

سینما البرز
سلاطین پیش‌میروند ـ دوبله‌بفارسی باشرکت فرانك‌سیناترا تونی کورتیس شروع ۱۰ـ۱۲صبح ۲ـ۴ـ۶ـ۸ بعدازظهر

سینما فری ـ تلفن ۲۷۸۹۳
میزهای جداگانه ـ دوبله بفارسی‌با شرکت برت لنکستر ـ ریتاهیورث دیویدنیون شروع ۲٫۳۰ـ ۴٫۳۰ـ ۶٫۳۰ـ ۸٫۳۰ بعدازظهر

سینما رزیتا ـ تلفن ۸۲۰۱۳۸
گرگهای جوان ـ رنگی ـ دوبله‌بفارسی شروع ۴٫۳۰ ـ ۶٫۳۰ ـ ۸٫۳۰ بعدازظهر

سینما فردوسی ـ تلفن ۳۵۷۸۴
دزد سرخ پوش ـ سینما سکوپ‌تمام رنگی‌دوبله‌بفارسی‌باشتراك‌برت‌لانکستر جینامارياکاناله شروع ۱۰٫۳۰ صبح ۱۲٫۳۰ ـ ۲٫۳۰ ـ ۴٫۳۰ ـ ۶٫۳۰ ـ ۸٫۳۰ بعدازظهر

سینما مشعل ـ تلفن ۳۳۸۲۶
اسرارمونت‌کریستو ـ سینماسکوپ رنگی ـ دوبله بفارسی با شرکت دوری‌کالهون شروع ۱۰٫۳۰صبح ۲ـ ۴ـ۶ـ ۸ بعدازظهر

سینما شهناز
تارزان درجدال زندگی ـ سینماسکوپ رنگی ـ دوبله بفارسی باشرکت‌گوردن اسکات شروع ۱۰٫۳۰ صبح ۲٫۳۰ ـ ۴٫۳۰ ـ ۶٫۳۰ ـ ۸٫۳۰ بعدازظهر

تئاترها

تاتر پارس ـ تلفن ۳۸۸۱۱
جنجال درخیاطخانه ـ بانضمام کنسرت آفت شروع ۸٫۳۰ بعدازظهر

جامعه باربد ـ تلفن ۳۲۲۶۵
دیگ برنده شروع ۸٫۳۰ بعد از ظهر

آخرین تغییرات برنامه سینماها را در صفحه ما قبل آخر ملاحظه فرمائید

نوشته : جورج پالوچی هوروات
از : هفتگی سندی تایمز (چاپ لندن)

۶ـ چین، اژدهائی که بیدار می‌شود

کشمکش سیاسی مائو و استالین

درحالیکه مائوتسه‌تونك معتقد بود باید به نیروی‌دهقانان متکی بود استالین عقیده داشت باید از نیروی پرولتاریا استفاده کرد .

مقالات سیاسی

سون یاتسن اطمینان داشت که کنترل کمونیست ها در حزب کومین تانك از دست او ساخته است ، و لنین یقین داشت که سون یاتسن می تواند نجات‌دهنده چین باشد . در مقابل ، دولت‌ها و گروه های بانکداران غربی ، از سرداران جنگجو و حکومت ناتوان آنها در پکن پشتیبانی می کردند . صرف نظر از هراندازه «ماکیاولی» بودن و دلایل اتحاد کمونیست ها و کومین تانك ، معذلك چنین به نظر می رسید که این اتحاد مظهر تنها امید چینی‌ها به در هم شکستن حکومت‌سرداران جنگجو بود .

تئوری ، و یا امیدی که دراین مورد وجود داشت آن بود که ارتش کومین تانك که مبلغین کمونیست کمیسر های سیاسی آن بودند قلمرو هایی را که‌درتیول سرداران ارتجاعی قرار داشت‌یکی پس از دیگری آزاد کرده بود ، واکنون می توانست کار عظیم تجدید حیات ملی و تجدیدساختمان کشور را شروع کند . اما عمراین امید . وآن اتحاد ، هردو بسیار کوتاه بود .

بعد از مرك سون یاتسن ـ وانك ـ چینك ـ وی برهبری‌سیاسی حزب کومین تانك انتخاب گردید که پست های مهمی مانند سردبیری هفته نامه سیاسی آن حزب ، ریاست سازمان های تعلیمات دهقانان ، و ریاست شاخه‌تبلیغات کومین تانك را به مائوتسه تونك واگذار نمود .

اما قدرت اصلی در دست‌ژنرال چیانکایچك قرار داشت که طی مدت اقامت کوتاه خویش درمسکو چیز های زیادی از هدف ها و متد های اصلی و نهایی کمونیست ها فهمیده بود . ماهیت واقعی جناح کمونیستی در حزب کومین تانك خیلی زود برای چیانکایچك مکشوف گردید ، ووقتی که یکسال پس از مرك دکتر سون یاتسن نخستین کودتای ضد کمونیستی‌چیانکایچك بوقوع پیوست . استالین (و عده اندك دیگری) شگفت زده وغافلگیر شدند .

معذلك از هر دو طرف تلاش نومیدانه ای‌بعمل آمد تالکه‌مرکبی بر روی این شکاف به پاشند وآنرا مستور دارند . هم استالین وهم مارشال چیانکایچك ، راه مماطله و مماشات موقتی را از دست ندادند ، و در این گیرو دار هر کدام از آنها با مساعی و دلایل مخصوص خویش می کوشیدندتا چنین‌وانمود کنند که در اتحاد آشفته دو جبهه کومین تانك و حزب کمونیست ، کار ها بر وفق مراداست جنك بر ضد سرداران جنگجو و عساکر پراکنده آنها تامدتی کوتاه ، به نحو احسن‌ادامه یافت . اما به زودی لحظه‌ای فرا رسید که دیگر استتار ماهیت دینامیك واجتناب ناپذیر تفرقه دو جبهه ، دیگر امکان نداشت . تصادم مائو و یاران کمونیست وی از یك طرف و عناصر کومین تانك از طرف دیگر ، به زودی شروع شد . اما این تصادم تنها در یك جبهه ، یعنی بر ضد چیانکایچك (که به زودی کومین تانك را نیز دچار تفرقه و انشعاب کرد ورهبری رادر دست گرفت) نبود ، بلکه ، غیر مستقیم ، علیه استالین نیز معطوف می گردید .

کار تبلیغات مائوتسه تونك در میان دهقانان‌با نهایت‌درجه کامیابی وکماکان ادامه داشت . درسال ۱۹۲۶ ، وقتی احساس شد که ممکن است انقلاب دهقانان ازدست برود ، کمیته مرکزی او را به طوفانی ترین کانون قیام‌روستاها، یعنی به ایالت هونان اعزام کرد . بازدید ها و فعالیت مائوتسه تونك در ۵ حاکم نشین عمده این ایالت تنها سی ودو روز طول کشید ، معهذا همین چند روز ، به چنان مرحله قاطع و تعیین کننده‌ای در حیات سیاسی مائو تبدیل شدکه سایه هیچ شبهه‌ای نمی تواند آن را پوشیده نگاه دارد .

ناتمام

دوگل از استقلال الجزایر باتنفر سخن میگوید

هفته نامه «اکسپرس» چاپ پاریس بادر نظر گرفتن حوادث خطیری که در صحنه سیاست فرانسه روی‌میدهد مصاحبه مخصوصی با «مندس‌فرانس» انجام داده است‌که فسمتهائی‌ازآنراکه‌جنبه‌جهانی‌دارددراینجاملاحظه میفرمائید:

اکسپرس : باحوادثی که‌اکنون‌روی میدهد میتوان بصلح درالجزایرامیدوار بود ودراین‌مورد چه‌باید کرد ؟

مندس فرانس : فرانسواموریاك اخیرا درمقاله‌ای نوشت‌که‌رژیم دوگل یك حکومت تحولی است و نیروهای دست چپی باعدم پشتیبانی‌از آن‌مرتکب اشتباه میشوند . وقتیکه دوگل درسال ۱۹۵۸ قدرت‌رابدست گرفت‌وازپشتیبانی هشتاد درصد فرانسویها برخوردار گردید فرانسه اورا برای انجام سه ماموریت برگزیده‌بود . استقرارصلح در الجزایر ، مطیع ساختن نظامیها و غیر نظامیهائی که بیم شورش آنها میرفت واجتناب از جنك داخلی . بعلاوه دوگل مامور بود که‌بعد ازانجام این ماموریتها قوانین محکم و عملی بوجود آورد .

اکنون بعداز سپری شدن سه‌سال ونیم ما هنوز درانتظار انجام خواسته‌هائی هستیم که‌ملت فرانسه درسال ۱۹۵۸ دربرابر دوگل مطرح ساخته بود.اکنون درهرسه‌موردیکه شرح‌داده شد موقعیت وخیم‌تر شده‌است خطر جنك داخلی شدیدتر ازسال ۱۹۵۸ می‌باشد . صلح الجزایر مرتبا بتعویق می‌افتد ومابیش‌از هرموقع ازاستقرار یك حکومت دمکراتیك که‌اعتماد و احترام فرانسویها رابخود جلب کند دور هستیم . چرا ؟ چون دوگل همیشه ازاتخاذ یك سیاست روشن و تلاش بخاطر پیروز ساختن آن‌خودداری‌کرده است .

حکومتهای نظیر حکومت دوگل که‌سعی میکنند مسائل فوری‌راعجولانه حل‌وفصل کنند همیشه مسائل‌حقیقی وعمیق‌رادربوته فراموشی میاندازند در حالیکه این‌مسائل هستند که‌آینده‌به آنها وابسته است . نمونه این‌سیاست این‌است که‌دوگل درسال ۱۹۵۸ حل قضیه الجزایر راکه درآن زمان‌ممکن بود بتعویق انداخت برای‌اینکه بعضی عوامل نظامی و گروهی اروپائیان‌مقیم الجزایر راناراضی نکند .

سیاستی باارزش است که هیچگاه آینده راقربانی آسودگی حال‌نسازد .

اکسپرس : درمورد الجزایر میتوان بشما جواب داد که‌دوگل‌لااقل بعداز نطق ۱۶ سپتامبر ۱۹۵۹ سیاست خود رابرپایه خودمختاری این‌سرزمین‌قرار داده‌است . هدف سیاست حاکم‌ساختن مردم الجزایر برسرنوشت کشور خود می‌باشد .

مندس فرانس : بلی ! چنین‌سیاستی پانزده ماه بعد ازروی کارامدن از طرف دوگل اتخاذ شد . هم اکنون برای اولین بارو بعداز اینکه چندین موقعیت مناسب ازدست رفته‌است‌دوگل راه حل‌هائی در نظر گرفته‌است .ولی دوگل هیچگاه ازاستقلال الجزایربدون تنفر سخن نگفته وهمیشه بدنبال آن تهدید نیز کرده وسخن از تقسیم الجزایرو وابستگی اقتصادی‌آن‌بفرانسه بمیان اورده است .

شکست چندین مورد مذاکره با الجزایریها نشان میدهد که‌دوگل همیشه از پذیرفتن شرائط خودمختاری سرباززده و منجمله انجام یك رفراندم باتضمین قطعی رانپذیرفته است .

چگونه میتوان حکومت موقت الجزایر راواداشت انتخاباتی را که‌تنها ماکنترل کرده‌ایم بپذیرد ؟ از طرف دیگر شك نیست که‌خود مختاری الجزایر مترادف بااستقلال آن‌خواهد بودو مابايد منتظر نتیجه حاصل ازآن باشیم .

اکسپرس : غالباصحبت‌ازاین‌میشود که‌وجود تشکیلات ارتش مخفی ونیروی مقاومت فرانسویهای مقیم الجزایر از نظر حکومت فرانسه برای انعقادقرار دادی باارتش‌آزادیبخش‌الجزایربی‌فایده نیست .این دوحربه موثری هستند برای آنکه قرارداد درشرائط بهتری منعقد شود .

حکومت فرانسه‌میتواند به‌الجزایری ها بگوید : ماآماده انجام صلح‌هستیم ولی نمیتوانیم هرنوع صلحی راپذیریم زیرا باید در فکر قدرت نیروهای مخالف داخلی مان نیز باشیم .

مندس فرانس : باید قبول کرد که این دلیل بی‌ارزش است . زیراماامروز برای انجام توافق شرائط بدتری نسبت بسه‌سال پیش‌داریم . سه‌سال پیش ارتش آزادی بخش الجزایر درمقابل خود حکومت فرانسه راپرقدرت میدید حکومتی بود که‌هشتادرصد فرانسویها از آن پشتیبانی میکردند ارتش مطیع آن بود وفرانسویهای مقیم الجزایربه آن احترام میگذاشتند .

رئیس دولت فرانسه درآن هنگام درمیان مسلمانان الجزایر حیثیت زیادی داشت وحکومت موقت الجزایر می‌بایست تمام این عوامل رادرنظر بگیرد ولی‌امروز زمامداران‌این‌حکومت می‌بینند که‌دوگل درفرانسه تضعیف شده ودیگر بارتش و پلیس‌خوداطمینان ندارد وفرانسویهای مقیم الجزایر ازاو متنفر هستند .

زمان بنفع ماکارنمیکند . چراازآن هنگام تاکنون مرتبا انجام‌صلح‌بتعویق افتاده است ؟ دوماه پیش گفتند صلح روز ۱۵ ژانویه در الجزایربرقرارمیشود ولی چنین نشد . مقامات دولتی قصد ندارند بما بگویند که‌چرا مذاکرات باصطلاح مخفی آنها باالجزایریهابعدم موفقیت منجر شده‌است . فرانسویها نمیدانند بخاطر چه اختلافی فرزندان آنها هنوز هم‌باید در الجزایرجان خود راازکف بدهند ؟

اکسپرس : هنوز هم اعتقاد دارید که‌دوگل درانجام‌توافق درموردالجزایر موفق‌خواهد شد .

مندس فرانس :اگردوگل بخواهد میتواند موفق‌شود. زیرا او وسائل اینکار رادردست دارد . اولین وسیله تکیه برعقاید فرانسویها و بحرکت‌در آوردن آنهابخاطر فلج‌ساختن فعالیت نظامیها و غیر نظامیهای افراطیست‌اگر حکومت بجای فلج ساختن مردم آنها رابکمك بطلبد هیچکس نمیتواند درراه حل قضیه الجزایر مانعی ایجاد کند .

ولی دولت خواهان این تحرك‌جامعه نیست وحتی باکسانیکه درخیابانها و روزنامه‌هابرله صلح وبرعلیه فاشیسم تلاش میکنند مبارزه راآغاز کرده‌است وباین ترتیب خودرا ازتنها نیروئی‌که میتواند موجب پیروزی اوگردد محروم ساخته است .

اکسپرس ـدراین مورد گویاعقیده دوگل این‌است که تنها در صورتی میتوان ارتش را آرام نگاه‌داشت که مسئله ایجاد یك «جبهه‌ملی» منتفی گردد .بدین ترتیب دوگل‌برای آنکه ارتش راوحشت‌زده نکند از مردم دور میشود و نمونه آن‌هم تظاهرات ۱۹ دسامبر است. دوگل درآن روزدستور داد که‌بهر قیمت‌ازتظاهرات کمونیستها جلوگیری شود .

مندس فرانس: وزیر کشور دوگل تمام تظاهرکنندگان ۱۹ دسامبر را کمونیست نامید ولی قبل‌از جنك دوم رهبران اطریش هم نیروهای دست‌چپی راسرکوب کردند . آیا اینکار رادر مقابل نازیها تقویت کرد ؟بر عکس نازیها قدرت بیشتری یافتند .

اکسپرس‌ـ اگر دوگل با عناصر مخالف صلح همآهنك شود و جنك الجزایر بدرازابکشد چه‌پیش خواهد آمد ؟

مندس فرانس : نتیجه آن توسعه قدرت سازمان ارتش مخفی از یك‌طرف وارتش آزادیبخش الجزایر از سوی دیگر خواهد بود .

اکسپرس‌ـ بعقیده شما اگر دوگل موفق بانعقاد قراردادی باالجزایریها بشود موقعیت داخلی فرانسه تغییری خواهد کرد ؟

مندس فرانس ـ چه بهتر که او موفق بایجاد صلح‌گردد . در چنان صورتی فقط مخالفت‌دست راستیها بر جای خواهد ماند وتشدید هم میشود چون کسانیکه از الجزایر بفرانسه پناهنده خواهند شد و نظامیان‌ناراضی آنهارا تقویت خواهندکرد .دست‌چپی هاهم باحکومت متحد نخواهند شد . کسانیکه اکنون درمقابل عدم انعقاد قرارداد صلح‌درالجزایرسکوت‌کرده‌اند در آن‌هنگام آزادی عمل خواهندیافت. بهمین جهت‌باید از هم‌اکنون فعالانه برای مقابله بااین حوادث آماده شد.

اکسپرس

نوشته : ادواردسابلیه
از : لوموند (چاپ پاریس)

۳ـ خاورمیانه در آستانه ماجراهای‌تازه

مرد آرام سوریه

هدف ، مشکلات و گرایش سیاسی رهبران کنونی سوریه

از آن هنگام عراق نتوانسته است نقشه خودرا برای حمله به کویت بموقع اجرا گذارد ولی‌هنوز هم از ادعای خود صرفنظر نکرده است .

مصر

متلاشی شدن جمهوری متحده عرب ضربت مدهشی به رژیم‌جمال عبدالناصر وارد ساخت .

ناصر کوشش کرد که باتوسعه دادن به سیاست بی طرفی درخارج از کشور و دیکتاتوری‌و اتاتیسم در داخل از بن بست اقتصادی و سیاسی و روحی که با آن مواجه شده بود خارج شود . اکنون‌روابط مصر با مسکو دوباره گرم شده است . مصر به کمك و اعتبارات مسکو احتیاج دارد . شوروی نیز که در جریان کشمکش اخیر خود با آلبانی تنها پایگاه خودرا در مدیترانه از دست داد به مصرروی آورده و کمکهای نظامی خودرا به مصر افزایش میدهد .

رژیم مصر اکنون بسوی یك نوع کمونیسم پان عرب رهبری می شود .

سوریه در مدت سه سال وحدت خود با مصر دوچار چنان خشکسالی شده بود که درتاریخ آن کشورسابقه نداشته است و در اثراین خشکسالی محصول سوخت ،مجاری آبها خشك شد و شهر نشینان بااضطراب و نگرانی دریافتند که خیمه های قهوه ای رنگ قبائل بدوی بشهر ها نزدیك میشود . این عده برای پیدا کردن کار وامرار معاش بشهر هاهجوم میبردند و باین ترتیب پیوسته بر تعداد بیکاران افزوده میشد . نیرو های عبدالناصر چهار ماه قبل از سوریه خارج شدند و گله های گاو ها را که براثر نبودن علوفه جز پوست و استخوان چیزی از آنها باقی نمانده بود باخود بردند .

چندروزپس‌ازمتلاشی‌شدن جمهوری متحده عرب در های رحمت الهی باز شد و باران مفصلی در سراسر کشور باریدن گرفت و باین ترتیب سرور شادی مردم از باز یافتن آزادی دو برابر شد .

در مدت چند هفته وضع دمشق بکلی عوض شد.دربازار های حمیدیه که تاچندی پیش هیچگونه فعالیتی دیده نمیشد صدای باربران کرد که پشتشان زیر بار صندوقها و کیسه های کالا خم شده بود بگوش میرسید که‌عابرین رااز برخورد با صندوقهای چوبی برحذر میداشتند .

مردم دسته دسته بسوی مرزهای لبنان که پس از کودتا باز شده بود میرفتند و درباز گشت مقادیر زیادی حبوبات و خوا ربار با خود میآوردند

در وزارتخانه ها بار دیگر قیافه های آشنا بچشم میخورد . شخصیت های سیاسی که در زمان وحدت با مصر از سر کارها رانده شده بودند دوباره بجای خود باز گشتند .

در مقابل لذتی که زمامداران سوریه از بازگشت دوران سابق در خوداحساس میکردندمسائل ومشکلات روزانه بار دیگر فکر آنها را بخود مشغول میداشت صنایع‌سوریه دوباره در صدد پیدا کردن بازار های جدید برآمد . ولی امید زیادی به پیدا کردن مشتری در میان همسایگان لبنانی و عراقی وجود نداشت.

وحدت ملی

وفور و کمبود محصولات کشاورزی همچنان بوضع آب و هوا و بارندگی بستگی دارد .

وحدت ملی هنوز آنطور که باید ریشه ندوانیده‌است. سه‌سال حکومت ناصر نتوانسته است رقابت میان دمشق پایتخت بنی امیه و حلب استان شمالی را ازبین ببرد. باوجود کوششی که از طرف جمهوری متحده عربی بعمل آمد سازمان قبائلی در کشور هنوز هم بحال خود باقی است قبایل بدوی «جزیره» و «حوران» به مقتضای وضع چراگاههای خود تحت نفوذ بغداد یا «نجد» هستند .

در «جبل دروز» فئودالیته دوباره رواج یافته است در انتخابات اخیر منافع قبایل مانند ملاحظات مسلکی نقش مهمی بازی کرد .

«ناصر خیلی زود رفت !»

این جمله ای بود که یکی ازوزیران سابق سوریه که تمایلی به جمهوری متحده هم ندارد با خنده برای ما گفت :

تسلط مصر بسوریه با نخستین ضرباتی که وارد شد از بین رفت دراین گیرو دار نبرد آزادیخواهانه‌ای که بتواند طبقات مختلف کشور رابهم پیوند دهد روی نداد .

جمال عبدالناصر با تسلیم شدن در مقابل کودتای ۲۸ سپتامبر بیك سیاست عاقلانه ای دست زد .

مشکلات جدید

در سال ۱۹۵۸ وجود هرج و مرج تشتت افکار عمومی و رقابت میان احزاب و قبائل اکثریت مردم سوریه را بآغوش ناصر انداخت حالا که سوریه استقلال خود را باز یافته‌است خودرا باز درمقابل مشکلات ومسائل حل نشده ای می بیند .آیا این وضع ممکن نیست سوریه را بهمان گرداب خطر و فلاکت بکشاند ؟

در آخرین ماههای جمهوری‌متحده عربی یك نوع «سوسیالیسم عربی» توسط مقامات مصری از دره نیل وارد سوریه شد . و بهمن اصلاحات بروی جامعه‌سوریه فرودآمد. بموجب دستور قاهره می بایستی املاك‌بزرگ بین کشاورزان تقسیم شود تجارت و صنعت «عربی» شد . و دولت اداره این رشته ها را بدست گرفت یك چهارم درآمد ملی بطور مستقیم بکار گران اختصاص داده شد هدف این اقدامات مانند مصر از بین بردن طبقه رهبری کننده‌بود. این اقدامات از همان آغاز با مخالفت عمومی‌مواجه شد .

ناتمام

دراین سلسله مقالات ادوارد سابلیه اوضاع‌سیاسی ،اجتماعی و اقتصادی هر یك از کشور های خاورمیانه را در پرتوی حوادث تازه مورد بررسی قرار داده‌است (اطلاعات هشتم‌ونهم بهمن‌ماه‌رجوع‌شود).مقاله‌امروز پیرامون اوضاع سیاسی و اجتماعی‌سوریه است.

شما چرا برنده صد هزار تومان نشوید؟

هر هفته

بلیطهای بخت آزمائی ملی

این امکان را بشما میدهد

آگهی مناقصه خرید یخچال ده‌فوتی وستینگهاوس

اداره بهداری ارتش برای تامین نیازمندی‌های‌خود درسال ۴۰ درنظر دارد از طریق مناقصه‌ده دستگاه یخچال برقی ده‌فوتی وسیتنگهاوس‌خریداری‌نماید پیشنهاد دهندگان بایستی معادل ۱۰٪ نرخ پیشنهادی خودرا بعنوان سپرده به‌حساب ۴۶۰، (اداره بهداری ارتش) دربانك مرکزی واریزنمایند. ضمنا شرکت‌کنندگان در مناقصه بایستی پیشنهادخودرا تاآخر وقت اداری روز ۱۷ر۱۱ر۴۰ بدفتررکن ۴ اداره بهداری ارتش تسلیم نموده ورسید دریافت دارند یك نسخه‌از پیشنهاد خودرا به‌اداره بازرسی مالی ارتش تسلیم و رسید آن‌ضمیمه پیشنهادتسلیمی به‌اداره بهداری ارتش باشد به‌پیشنهادهای فاقد سپرده ترتیب‌اثر داده نخواهد شد .

پیشنهادهای رسیده دروز ۱۸ر۱۱ر۴۰ باحضور کمیسیون قرائت گردیده وبرابر مقررات نسبت‌به برنده مناقصه اقدام خواهد شد . برنده مناقصه‌حداکثر بایستی در ظرف یکهفته کالای مورد بحث رابه مخازن کل داروئی سپه واقع در پشت‌بانك‌سپه تحویل نماید.

اداره بهداری ارتش دررد ویاقبول کلیه‌پیشنهادهای واصله آزاد میباشد. هزینه‌های‌مربوطه به‌آگهی و قرارداد وغیره بعهده برنده مناقصه‌خواهد بود.

آ‌ـ۳۶۰۲۴ از طرف‌رئیس‌اداره بهداری‌ارتش.سرتیپ‌دکترریاحی

جناب آقای مدیر محترم جریدهٔ شریفه اطلاعات

شرحی بامضای مستعار بعنوان جنابان‌آقایان نخست‌وزیر ووزرای دادگستری وکشور و سازمان امنیت کشور و ژاندارمری کل کشورودادگستری‌استان مازندران ودادستان گرگان در صفحهٔ ۱۲ شماره ۱۰۷۱۴ ۴ر۱۱ر۴۰ آن جریده آگهی شده که‌چون مفاداعاری از حقیقت وحاکی از تهمت‌وافتراء میباشد وعمل مسببین مشمول ماده ۲۶۹ مکررقانون کیفر همگانی است لهذا باستناد قانون مطبوعات ذیلا پاسخ میدهد:

۱ـ امضاءکنندگان مشروحه مزبور وجود خارجی نداشته ومجهول‌الهویه هستند . زیرا اسامی کوچك آنان برای شناسائی درمراجع کشف جرم قیدنشده‌است .

۲ـ درصورتیکه امضاءکنندگان درادعای خودصادق بودند وموضوع تصاحب املاك‌زارعین‌بعنف درنظر آنان صحیح بود بجابود مشخصات زارعین‌وکیفیت وکمیت املاك مزبور رااعلام میداشتند .

۳ـ اصولا در محل ما املاکی‌بین زارعین‌تقسیم نشده‌است تاموضوع تصاحب املاك اهدائی و ممانعت از اجرای تقسیم مصداق پیدا کند وبهتربود نمونه‌ای از چنین ملکی که بادعای پوچ از ناحیهٔ‌ما تصاحب شده عنوان میکردند تااولیای معظم کشوراز جریان مستحضرشوند . بهترین دلیل جعل‌مطالب مذکور اینست که ماقدرت ممانعت از اجرای‌فرامین وتقسیم املاك بین‌رعایا رانداریم .

۴ـ صرف اعلام توهین‌بمامورین انتظامی‌بدون ذکرمورد مسموع نیست .

۵ـ دراثر اقدامات خارج از وظیفهٔ مامورین‌ژاندارمری محل و دخالت درامر حقوق به‌تحریك عاملینی که موجب تهیهٔ برك مذکور شده‌اند قتلی درمحل واقع شده که باتشخیص قاتل‌و محرك‌پرونده امردر مراجع مربوط تحت رسیدگی میباشد.

۶ـ علت تشکیل کمیسیون امنیت و درخواست تقدیر اعضای این کمیسیون بشرحی است که‌ذیلا تشریح می‌شود:

باستناد قانون استرداد املاك علیه ادارهٔ‌املاك بخواسته استرداد املاك مغصوبه طرح دعوی نمودیم. پس‌از ۲۱سال دوندگی وصرف هزینه بموجب احکام ۱۲۹ ـ۲۲و ۸۸۵ـ۲۴و ۳۷ـ۳۳و ۱۵ـ ۴۰و۷ـ۴۰ مراجع قضائی کشور دردعوی حاکم شده وبرطبق اجرائیه ۳۹ر۳۲۲ دادگستری گرگان وصورتمجلس تحویل وتحول مورخ ۲۴ر۱ر۴۰ عمل خلع یدانجام‌شده وباستناد این مدارك مستندا بمادهٔ ۱۹ قانون مذکور ضمن درخواست ابطال اسنادمالکیت محکوم‌علیه تقاضای ثبت‌نمودیم وماموریـن املاك باقلب حقیقت‌وبا علم به‌محکومیت خود وقطعیت احکام‌آنهم بعداز تقاضای ثبت‌باتبانی‌بامامورین ثبت برخلاف‌حق وانصاف اسناد مالکیت مذکور رابجای ابطال تبدیل‌نموده و دراثر همین تبدیل خلاف قانون قسمتی از همین املاك محکوم به‌رابعنوان بلامعارض باشخاص متنفذ وبعضی از صادرکنندگان رای کمیسیون امنیت اجتماعی فروخته‌اند. مراتب قبلا برای اطلاع‌عامه درروزنامه‌های شماره ۱۰۳۰۶ اطلاعات وکیهان آگهی شدومنجربمراجعات عدیدهٔ همین خریداران بفروشنده گردید . فروشندگان برای سرپوشی عملیات خلاف قانون خود وتسهیل موجبات تصرف‌املاك باتشکیل کمیسیون خصوصی بدون اطلاع قبلی واعلام مورد برای دفاع موجبات صدوررای مذکوررا فراهم کرده‌اند که‌ضمن ارائه مدارك‌متقن وشکایت واقداماتی‌که از طرف هیئت محترم دولت‌ودفتر مخصوص شاهنشاهی بعمل آمده است امید است‌که حقیقت برای ملت نجیب ایران کشف‌شود. اشتری ـ اصیل ووکیل مالکین دشت‌گرگان

اگر آقا و یا خانم

کاوه

بدر منزل شما آمد از او :

با چای یا قهوه واگر خواستید ماشیرینی پذیرائی کنید

چون او برای شما مده‌ای میآورد که مدتهاست درجستجوی آن هستید

خانه آگهی

اجتماعی

گفتگوی تلفنی مردم

به شماره ۳۰۰۱۰

همه روزه غیر از روزهای تعطیل بین ساعت۶تا۷ونیم بعد از ظهر تلفن کنید و بامامشکلات و درددلهای خودرا در میان بگذارید مادر همین ستون حرفهای‌شمارا بگوش مسئولین امور میرسانیم

شهرداری نارمك

به بهداشت مردم توجه بیشتری کنید

*درنارمك از طرف شهرداری توجهی نسبت به‌تامین بهداشت مردم نمیشود ، بعضی‌از مردم هم یا عقلشان قد نمیدهد یا قصدی‌دارند که‌آب‌جوی‌راکثیف‌کنندرهر دوصورت ماموران شهرداری وظیفه دارند جلوی رخت شستن سرجوی آب را بگیرند ، چون نارمك که لوله‌کشی نیست ، همان آب‌جوی آب آشامیدنی مردم است . باید توجه‌مخصوص وبیشتری شود

بانو فاطمه خان والی

برای احداث جاده سوم

۳۵ سال دیگر صبر میکنیم

* از موقعیکه جاده ۱۲۰ متری را تبدیل به ۴۵متری کرده‌اند من کمی امیدوار شدم ، چون بعید نیست من ۴۵ سال دیگر عمرکنم و ساختمان این جاده را ببینم وقتی ۱۲۰متری بود این امید را نداشتم، عیب ندارد ده سال گذشته ۳۵ سال دیگر میگذرد وبالاخره ما بوصال جاده سوم میرسیم

حسین اعتمادی

قابل توجه وزیر فرهنك

*چند روز قبل از مسئول ستون گفتگوی تلفنی تقاضا کردم بنویسند رئیس ناحیه ده فرهنك تهران بدون توجه به‌شخصیت یك معلم که بعلت فوت فرزندش مبلغ ۳۶۳ تومان بدهی داشته ومقرر شده هرماهه مبلغ۳۶۳ریال تاده‌ماه از حقوقش کسر شود چون‌در دیماه از حقوق او کسرنگردیده طی بخشنامه‌ای مراتب را بکلیه مدارس اعلام داشته و درنتیجه لطمه شدیدی به‌حیثیت وآبروی این معلم وارد‌ساخته اینجانب ضمنا تقاضا کرده بودم که آقای درخشش وزیر فرهنك دراین مورد اقدام نموده و نتیجه را برای اطلاع عموم اعلام‌دارند .

امروز اطلاع حاصل شد از طرف رئیس بخش ده فرهنك چندروز است بیکی از مدیران مدارس که از ذکرنام اوهم مانند همان معلم خودداری میشود ماموریت داده شده است که‌بمدارس مراجعه نموده و از روساء و معلمین مدارس پسرانه و دخترانه علیه ستون گفتگوی مردم در روزنامه اطلاعات امضاء جمع‌آوری نماید ، امروز نیزمامور جمع‌آوری امضاء بچند مدرسه دیگرمراجعه کرد و باتهدید و تحریك امضاهائی جمع‌آوری کردند و ضمناعین بخشنامه را نیز تقدیم‌میدارم که اگر ضرورت پیدا کرد درروزنامه درج‌فرمائید .

ما از آقای درخشش وزیر فرهنك میخواهیم به‌رئیس فرهنك بخش ده تذکر دهند آیارواست بجای آنکه جواب قانع کننده‌ای درباره صدور این بخشنامه کذائی بمابدهد به‌جمع‌آوری‌امضاء مبادرت کند ؟

فردوس قربانی

ماکه معاف شده‌ایم !

*میدانید که‌مدتی است مراسم قرعه‌کشی نظام‌وظیفه پایان یافته وعده‌ای معاف شده‌اند ، اما تابحال که قریب سه‌ماه است از این مراسم میگذرد هنوز بماکه معاف شده‌ایم برك معافی نداده‌اند درنتیجه همینطور بلاتکلیف مانده‌ایم نه‌میتوانیم استخدام شویم ،بخارج برویم دستمان کاملا بسته‌مانده است .

معاف شده !

چاه عمیق روباز خطر دارد

*خیال نکنید محمودیه کم جمعیت دارد یاصورت شهری ندارد ، اتفاقا خیلی‌هم سکنه دارد ورفت آمد سکنه درخیابان‌های آن‌زیاداست ، درمحمودیه چاه عمیقی حفر شده که این چاه روباز است وامکان سقوط درچاه برای هرعابری مخصوصا شبها که تاریك است ، وجود دارد میخواستم شما این نکته را تذکر دهید شاید شهرداری یاصاحب چاه بخاطر خداو مردم روی چاه را بپوشاند یابوسیله‌ای آنرا مشخص سازد .

چندروز پیش چند « توله سك »دراین چاه افتادند و بیچاره مادرسگها تادوروز گردچاه دور میزد وناله میکرد . بانوپروین‌ـف

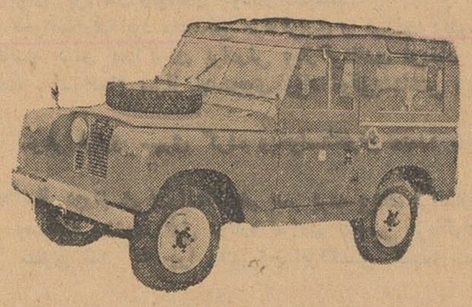

به اطلاع‌دارندگان اتومبیلهای جیپ«لندرور»انگلیسی‌میرساند

لوازم یدکی اتومبیلهای جیپ «لندرور» انگلیسی مستقیما از کارخانه سازنده جیپ لندرور انگلستان انحصارا برای شرکت سهامی صنعتی تولیدی مرتب وارد میگردد ودر فروشگاه شرکت واقع در خیابان‌سعدی نبش اکباتان و تعمیرگاه شرکت واقع در خیابان جاده کرج خیابان خیام‌شمالی جنب پمپ‌بنزین موجود ودر اختیار مصرف کنندگان گذارده شده .

چون شنیده میشود بعضی از فروشندگان لوازم یدکی مشابهی رادر ظروف لوازم یدکی لندرور قرار داده وبه‌خریدار عرضه مینمایندو این موضوع باعث اغفال وتضییع حق خریدار ومصرف کنندگان است لذا بدینوسیله به‌کلیه مصرف کنندگان لوازم یدکی جیپ«لندرور»توجه وتذکر داده میشود که منحصرا قطعات یدکی لندرور مورد احتیاج‌خود را از فروشگاه رسمی شرکت به‌آدرس‌های گفته‌شده بالاتهیه فرمایند. درغیر اینصورت این شرکت بهیچوجه مسئول مرغوبیت واصلی‌بودن لوازم یدکی راکه‌غیر مستقیم خریده باشند نمی‌باشد .

آ ـ۲۶۰۵۲ شرکت سهامی صنعتی تولیدی مرتب

سازمان نیکوکاری اطلاعات گزارش‌میدهد :

آینده،به‌کودکان‌بیمار لبخندمیزند

نیکوکاران ۱۲۰٫۰۰۰ ریال برای اعزام سه‌دوشیزه بیمار کمك کرده‌اندوشاه‌پسند

چکی بمبلغ ۳۴۰۰۰ ریال به‌سازمان نیکوکاری اطلاعات اهداء کرد

***طی‌ده‌روزآینده سه دوشیزه بیمار که معالجه آنها درایران میسر نیست از طرف سازمان نیکوکاری اطلاعات باروپا اعزام میشوند .**

*** سازمان نیکوکاری‌اطلاعات بهمت نوعدوستان‌ونیکوکاران توسعه پیدا میکند .**

تا ده روز آینده سازمان نیکوکاری موسسه اطلاعات سه نفر بیماررا که دونفر آنها به رماتیسم قلبی‌مبتلاست و نفر سوم دچارتورم مفاصل میباشد برای معالجه به اروپا اعزام خواهد داشت هم اکنون مقدمات مسافرت این سه کودك بیمار با همکاری عده‌ای از نیکوکاران چند موسسه فراهم شده و سعی خواهد شد در هفته آینده بیماران حرکت نمایند.

مردم کمك میکنند

از دو ماه قبل که روزنامه‌اطلاعات از مردم کمك خواست تا در فراهم ساختن موجبات معالجه این‌سه کودك بیمار سازمان نیکوکاری موسسه اطلاعات را یاری نمایند،افرادخیر با علاقه و اشتیاق کامل از این اقدام‌مفید و خیر خواهانه موسسه اطلاعات استقبال نموده و تا کنون نیکوکاران بالغ بر یکصدو وبیست هزار ریال نقدا کمك نموده‌اند همچنان عده‌ای مراجعه و هرکدام در حدود توانائی خود در این کار بزرك و انسانی شرکت میکنند .

این استقبال و اعتماد مردم‌نسبت به دستگاه اطلاعات ما را برآن‌داشت که ضمن تشکر از همه افراد و موسساتی که در این راه ما رایاری میکنند ، باطلاع کلیه علاقمندان‌به امور خیریه برسانیم همانطور که اطلاعات در تمام امور خیریه تاکنون پیشقدم بوده است از این پس نیز پس از فرستادن این سه کودك‌بیمار به اروپا این کار را تعقیب نموده و امیدوار است با مساعدت موسسات و افراد خیر و نیکوکار هر ماه‌چند تن بیماررا که‌معالجه‌آنهادر ایران میسر نباشد و توانائی مالی برای مسافرت نداشته باشند به اروپا و امریکا اعزام دارد .

تشکر از شاه پسند

مادر شماره های قبل روزنامه اطلاعات باطلاع خوانندگان عزیز رساندیم که افراد زیادی کمکهای نقدی برای مخارج این سه بیمار به سازمان نیکوکاری اطلاعات نموده‌اند و اسامی آنها را نیزمنتشر کردیم . اکنون نیز ضمن تشکر و سپاسگزاری از عموم کسانیکه مارا در این راه خیر یاری نموده‌اندلازم میدانیم ازموسسه‌شاه‌پسند که‌همیشه در کارهای خیر همگان را یاری نموده واز اینکه چکی بمبلغ سی‌و چهار هزار ریال جهت تهیه بلیط دوسره هواپیمای تهران لندن و بالعکس برای اعزام یکی‌از بیماران در اختیار سازمان نیکوکاری‌موسسه اطلاعات گذارده است تشکر کنیم و موفقیت این موسسه بزرك را در امور خیریه و اجتماعی بیش ازپیش طلب نمائیم .

پذیرش بیماران

همانطور که گفته شد نزدیك دوماه است که سازمان نیکوکاری اطلاعات مشغول تهیه مقدمات سفر سه دوشیزه بیمار به انگلستان و سوئد و اطریش است و در این‌مدت کلیه اقدامات و مساعدتهائی که‌شده است بوسیله روزنامه اطلاعات به نظر خوانندگان رسید و در اینجا لازم است توضیح داده شود که تا کنون سازمان منتظرپذیرش بیماران از بیمارستانهای لندن‌و استکهلم و وین بود و چون چند روز پیش تشریفات صدور پذیرش وگذرنامه بیماران مزبور بپایان رسیده‌است باینجهت تا هفته آینده بیماران‌طی مراسمی به اروپا عزیمت نموده‌و دعای خیر کلیه نیکوکاران بدرقه راهشان خواهد بود و امیدواریم هرچه زودتر بهبود یافته وبسلامت بوطن باز گردند .

ضمنا از طرف‌سازمان نیکوکاری موسسه اطلاعات‌جمعی ازشخصیتهای مختلف کشور دعوت شده‌اند تا در روز نوزدهم بهمن ماه در جلسه‌ای که برای تودیع‌با بیماران درموسسه اطلاعات بر پا میشود حضور پیدا کنند .

امور خیریه توسعه می یابد

با توجه‌به عده بیمارانی که‌معالجه آنها در ایران میسر نیست ونقشی که موسسه‌ملی اطلاعات میتواندر این باره داشته باشد در نظر است سازمان نیکوکاری اطلاعات باکمك عده‌ای از مردم نیکوکار و خیر و موسساتی که همیشه در اینگونه کارها پیشقدم میباشند توسعه‌یافته و برنامه های مداوم و مفصل درامور خیریه و کمك به بیماران اجرانماید.

امید است با علاقه‌ای که خیرخواهان بانجام کار های نیك دارند و همچنین با پشتیبانی‌و توجهی که عموم طبقات به موسسه اطلاعات و کارهای عام‌المنفعه آن می نمایند در این کار توفیق بیشتری نصیب سازمان نیکوکاری موسسه‌اطلاعات بشود .

از میان نامه‌های وارده

قضاوت دیگران

تصمیم ما همان است که درباره کیهان دیگر مطلبی ننویسیم

اما همانطور که قبلا متذکر شدیم از حق مردم نمیتوانیم بگذریم . ما نسبت باین پیمان خود با مردم‌وفادار هستیم و شکایات و نظریات مردم را در اینمورد عینا منعکس میسازیم.

***

آقای حاج احمد رسولی تاجرفرش ساکن‌قزوین خیابان‌پهلوی طی‌نامه‌ای خطاب بآقای دکتر مصباح‌زاده‌مدیر کیهان که رونوشت آنرا برای ما ارسال داشته‌است از تعدیات نماینده و خبر نگار آن روزنامه در قزوین شکایت کرده و نوشته است

«... رفتار گستاخانه وسوءاستفاده های نماینده کیهان در قزوین موجب شده که این روزنامه روز بروز ارزش و حیثیت خود را از دست بدهد، چنانکه فروش اخیر کیهان در این شهر موید صحت عرایض‌بنده است..

نماینده کیهان بموجب پرونده‌های موجود پس از نوشتن مطالبی راجع باوقاف یك قطعه زمین در محله «شیخ آباد» با قیمت فوق العاده نازل از اوقاف بعنوان حق و حساب گرفته وسپس بقیمت گزاف بفروش رسانیده است .

وی برای بثبت رسانیدن زمین در شمال شهر بکمك عده ای زمین خوار پرداخت .

وی همچنین بعنوان عامل قند و شکر در زمانی که قند و شکر کمیاب بود مقادیری قند و شکر میگرفت و استفاده هائی از این راه بدست میآورد تا بالاخره آقای صالح آیتی هنگام تصدی خود در اداره قند و شکر علیه نماینده کیهان اعلام جرم کرد و پرونده ای‌در دادگستری‌تشکیل گردید ولی با وساطت آقای مجد از تعقیب جریان منصرف شد ..

وی سپس در نامه خود خطاب به آقای مصباح زاده اضافه میکند

تقویت شما و کیهان از چنین عنصری برای اهالی شهر ایجاد مزاحمت نموده و مردم را بیش از حد نسبت به کیهان بدبین و عصبانی نموده است بطوریکه مردم سر مقاله های اطلاعات رامیخوانند و با اعمال مخبر شما مقایسه میکنند ..

وی مسبب ایجاد تشنج و از بین بردن حیثیت و شخصیت مردم در قزوین است چنانچه اختلاف ساده تجارتی اینجانب را بر خلاف واقع برای درج ارسال داشت که فوراطبق قانون مطبوعات اقدام نمودم ..

***

آقای شاپور مینا ساکن تهران طی نامه ای مینویسد

روزنامه وزین و گرامی اطلاعات:

من از خوانندگان دائمی روزنامه اطلاعات هستم ولی هر وقت فرصتی پیش آمده روزنامه کیهان را نیز نگاه کرده امازشبی که‌مقاله «مااین حرمت را میشکنیم» در اطلاعات چاپ شد بمطالعه کیهان پرداختم .

اصولا برای من و تمام کسانیکه روزنامه را بطور سطحی نمیخوانند و در مضمون و منظور اخبار قدری تعمق میکنند پر واضح است که‌کیهان هیچوقت بیطرفی را رعایت نکرده و اغلب از آب گل آلود ماهی‌گرفته است . کیهان تیتر های درشت و هیجان انگیز میزند وقتی کسی با ملاحظه آن تیتر ها وبا التهاب تمام روزنامه را میخواند متوجه میشود که در متن اخبار خبری ازآن تیتر هانیست و حتی غالبا متن مطالب تکذیب همان تیتر هاست و این به عقیده من خود یکنوع خدعه و تزویر است که‌برای فروش بیشتر روزنامه بکار میرود .

از طرفی اخباراین روزنامه همیشه کهنه و دست دوم است . برای‌مثال خبر محاکمه جوان امریکائی که بایکی از وکلای سابق مجلس تصادف کرد شبی در کیهان منتشر شد که‌اطلاات نتیجه‌به محاکمه را چاپ کرده بود . وخبر تقریبا عین‌خبر روزنامه اطلاعات شب قبل بود .

این مثال رابرای آن نوشتم تا بدانید خوانندگان هم‌بی اطلاع‌نیستند و آقایان سر خود شان کلاه میگذارند نه‌سر خواننده را . ناشرین کیهان خیال میکنند اگر دستگاه اطلاعات قدیمی است سابقه ممتد و طولانی عیب آنست : در حالیکه خیر چنین نیست . سابقه ممتد و طولانی حسن آن‌میباشد زیرا دردنیا روزنامه هائی وجود دارد که چندین برابر اطلاعات سابقه دارند و هر روز نیز ارادت و اطمینان و دلبستگی مردم نسبت بآنها بیشتر میشود . روزنامه نگار هرچه بیشتر دارای تجربه و سابقه باشد در کار خود ورزیده ترخواهد بود .

از آنجائیکه روزنامه کیهان با کمك ومساعدت مالی اعلیحضرت همایونی شروع بکار کرد مسلما شاهنشاه که همیشه صلاح و خیر ملت را در نظر دارند این مساعدت رانیز برای ترویج مطبوعات و کمك‌بطبقه باسوادکرده‌اند. اما افسوس که نظر عالی و هدف مقدس ایشان عملی نشد و این‌وسیله ارشاد و راهنمائی بدست عده ای گمراه افتاده است .

اما با اینحال من استدعا دارم شما راضی نشوید که حتی یك ستون از روزنامه اطلاعات بخاطر جوابگوئی به مطالب دروغ آنها سیاه شود، جوانان و روشنفکران از مقالات و مطالب اطلاعات استفاده میکنند و برمعلومات خویش میافزایند ، اگر شما این‌ستون ها رااختصاص بکیهان بدهید حق ما ضایع میشود و ضرر آقایان از این راه بما میرسد .

***

آقای محمد روحی کارگر دوزندگی و پارچه فروشی پارس (شماره تلفن ۳۹۲۵۱) طی نامه ای نوشته‌اند.

آقای مدیر محترم اطلاعات من یك کار گر هفتاد ساله هستم ، سواد زیاد هم ندارم فقط مختصری نوشتن و خواندن میدانم ، این راهم در اثر خواندن روزنامه و مجله یاد گرفته ام ، میشود گفت معلم من روزنامه اطلاعات است . من میل دارم باهمین مختصر سواد بمخالفین اطلاعات جواب دهم و تاثر خودم را ازاین حملات ناروا اظهار داشته‌از اطلاعات دفاع کنم . من سی سال است ساکن تهران هستم و دراین سی سال مونسی جز روزنامه شما ومجله هفتگی اطلاعات نداشته‌ام ،

آقای مدیر شمازیاد متاثر نباشید همیشه سنگ را بدرخت باردار می اندازند نه بدرخت بید . روزنامه کیهان میخواهد بگوید اطلاعات ملی نیست . ولی یقین داشته باشید که مردم روزنامه شما را دوست دارند بهترین دلیل این دوست داشتن‌همین نامه ایست که از جانب یك کار گر پیر در دست شماست و برای تایید شما ارسال شده است .

نامه انجمن فارغ‌التحصیلان آمریکا

بهیچ حزب‌ودسته‌سیاسی بستگی نداریم

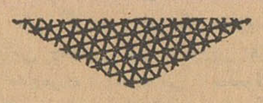

جناب آقای مسعودی مدیر محترم روزنامه اطلاعات

باستحضار میرساند که چندی پیش بدنبال تشکیل انجمن فارغ التحصیلان دانشگاههای اروپا مقالاتی در بعضی جرائد درج شد که نویسندگان‌مقالات مزبور فرض کرده بودند که اختلافی بین‌فارغ التحصیلان‌دانشگاههای‌آمریکا واروپا وجوددارد وازاین‌فرضیه ناصحیح نتایجی گرفته بودند چون مطلب‌مورد بحث ازنظر اعضای این انجمن قابل توجه بود لذا موضوع در هیئت مدیره مطرح و مقرر گردید نظر انجمن‌فارغ التحصیلان دانشگاههای آمریکاباطلاع رسانیده شود لذا باکمال احترام‌نظریه مزبور را تقدیم داشته و بینهایت‌باعث امتنان خواهد بود که دستور درج‌آنرا صادر فرمایند .

عبرالرضا انصاری

رئیس هیئت مدیره انجمن فارغ‌ـ التحصیلان دانشگاههای آمریکا

جناب آقای دکتر امینی نخست‌وزیر در جلسه مورخ ۱۲ دیماه ۱۳۴۰انجمن فارغ التحصیلان دانشگاههای اروپا بیاناتی ایراد فرمودند که ممکن است چنین مورد تعبیر قرار گیرد که‌ایجادو تاسیس این قبیل انجمنها معلول‌اختلاف وتضادی‌است‌که بین تحصیل کرده‌های آمریکا واروپا وجود دارد و از طرف دیگر بعضی از اشخاص فرمایشات معظم‌له را در جرائد تحریف نموده‌و باین انجمن های اجتماعی و فرهنگی رنك سیاسی بدهند لذا برای روشن شدن افکار هموطنان عزیز همانطور که بارها اعلام شده‌است مجددا متذکر میگردد که هدف انجمن‌فارغ‌التحصیلان دانشگاههای آمریکا استحکام علائق دوستی وصمیمیت و ایجاد همکاری ومعاضدت برای کارهای اجتماعی و فرهنگی بین اعضای خود میباشد واین انجمن بطوریکه از ماده ۲ اساسنامه آن مستفاد میگردد بهیچ یك از احزاب ودستجات سیاسی بستگی نداشته و نخواهد داشت ودادن رنك سیاسی‌به آن عادلانه و صحیح نمیباشد . همچنین بایدگفت که تشکیل این گونه‌سازمان هانه فقط مضربحال مملکت نیست‌بلکه برای پیشرفت کشوری مانند ایران کاملا لازم است و ضرورت ایجاب می نماید که چنین جمعیتهای غیر سیاسی تقویت شوند تابتدریج روح همکاری ویگانگی بین آنها قوت یافته و یك سازمان بسیار قوی و مجهز از نیروی انسانی این جوانان روشنفکر برای بهبود وضع اقتصادی و اجتماعی مردم که‌همواره‌مورد توجه اعلیحضرت‌همایون شاهنشاهی بوده‌است بوجود آید .

اعضای انجمن فارغ التحصیلان آمریکا خوشوقتند که درپایه ریزی این نهضت مهم اجتماعی سهمی داشته وایجاد چنین انجمنهائی را در بین‌سایر برادران فارغ التحصیل ایرانی ترغیب نموده‌اند واینك ما نهایت خوشحالی خودرابه مناسبت اینکه یك محیط مساعد برای همکاری بین کلیه‌جوانان روشنفکر ایرانی فراهم شده‌است ابراز میداریم وبسهم خود بکسانیکه درایجاد چنین سازمانهائی فعالیت مینمایند صمیمانه تبریك میگوئیم و همانطورکه درجلسه ۱۴ تیر ۱۳۴۰ که در حضور جناب‌آقای نخست‌وزیر در باشگاه سازمان آب تهران اعلام نمودیم ایجاد انجمنهای مذکوررا صمیمانه استقبال مینمائیم ومیدانیم که این موضوع مارا به هدف نهائی که‌تشکیل یك جبهه واحد از کلیه جوانان‌تحصیل کرده‌است نزدیکتر میسازدو امیدواریم که‌درآتیه باحسن تفاهم‌وتشریك‌مساعی بیشتر بتوانیم قدمهای موثر درراه پیشرفت و عظمت‌ایران عزیز برداشته موفقیتهای بزرگی کسب کنیم .

جدول

کلمات متقاطع شماره ۲۰۲۲

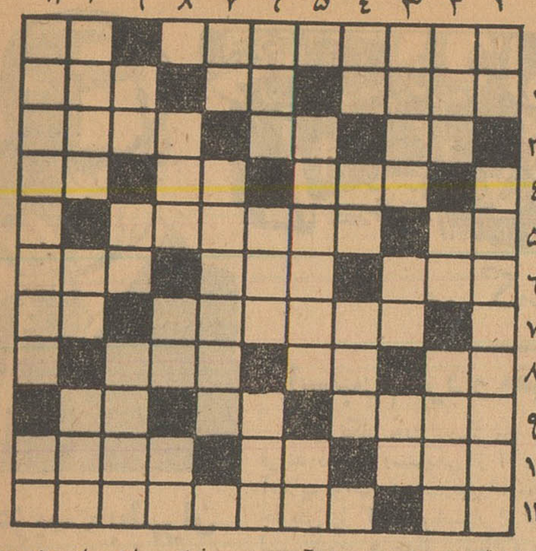

افقی :۱ـ پهلوان افسانه‌ای که‌به جنك آسیای بادی رفت ـدرسربازخانه میکشند !۲ـ ازنویسندگان معروف فرانسه ـ یکی‌از فنون‌ـافسون‌و جادو ۳ـقدم‌یکپا ـ کارتمام‌نشده ـایران در فرنك ۴ـنوعی سیگار ایرانی ـبلی بزبان ترکی ـمادر تازی‌ـ وقتی‌بزمین میزنند همه‌جا میروند ـ پریشان خیال ۶ـ گریه‌اش باران است ـهمیشه‌بغل دست مانیول‌می‌نشیندـروزگار پرپشت آدمی میگذارد ۷ـ ملکه معروف روم که شهرتش ازهوسبازی است ـضمیر انگلیسی ۸ـ صافو صریح ـدر ماه گرفتگی صدایش به فلك میرسید ـ ازپولهای قدیم۹ـدربلندی‌به‌چرادرآمده بودـ حرف‌نفی‌ـ مایه حیات ۱۰ـرویش را معالجه عمر کوتاه دانسته‌اند ـراهی که نباید به مقصد برسد ـکارش اداره است ۱۱ـ دیروزبود یا چندروز پیش ـموجود عجیبی که تخم‌نمیگذارد وبچه‌اش راشیر میدهد .

عمودی:۱ـ ازلوازم آهنگری ـنقاش معروفی که‌اخیرا یکی‌از تابلوهای اورا درحدود هیجده میلیون تومان فروختند . ۲ـتکان زیادی ـعدمامـ بی‌اساس ۳ـمعامله وعده‌ای ـزنگش دل‌راسیاه میکندـ داخل۴ـکوچك ـمایه دلخوشی خانم است و دلخوری آقاـ افسانه ۵ ـ از اقسام گوشت های مانده‌ـ بلندگوی کوتاه شنو۶ـ ازکتابهای ابن‌سینا که‌برخلاف اسمش راجع به‌فلسفه است‌نه طبـ عمیق‌ترین چاه ـسابقا ازته حوض میکشیدند ودر جوی آب میریختند ۷ـشراب فرنگی ـازخوانندگان معروف معاصر که‌چندی‌پیش به‌تهران هم‌آمد ۸ـ کاتولیك ترازهمه ـجنس قوی ترو زیباتر !ـازیك متر کوتاه تراست۹ـ ساق‌شکسته ـاز حیوانات ـکتاب معروف ماکسیم‌گورکی ۱۰ـ مطرب‌میخواست برود دامنش رابگیردـضمیری است‌ـآشکار۱۱ـنوعی زورکه دربسیاری قرار دادها نیز اسمی از آن برده میشود ـجوی‌خون.

حل جدول شماره ۲۰۲۱

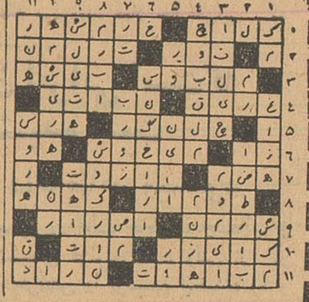

چند خبر جالب داخلی

آنهاکه‌چاچاو راك‌میر قصند

*** این آمریکائی در یکشب یك میلیون‌دولاردر قمارباخت‌ـ رشت سرزمین ترانه‌های زیبا * مخترعین ایرانی و ...**

***سه ماه قبل با دختری نامزدشدم، اخیرا او یکشب اصرار کرد که‌با هم بمجلس جشن خانوادگی یکی از دوستانش برویم. دوست اومجلس جشن گودبای پارتی ترتیب داده بود ، وقتی وارد شدیم من حیرت کردم زیرا تصور مینمودم در آن مجلس عده‌ای آقا و خانم موقر و متین نشسته درباره علوم ،گذشته‌ها و آینده‌ها بحث میکنند اما دیدم نه ... این خبر ها نیست .دختران و پسران سر گرم رقص چاچا ـ راك‌و تولیست هستند . خون بسرم زد انها قیافه های عجیب وغریبی داشتند ، پسران خود را بشکل و ریخت الن دالون و تونی پرکینز درآورده بودند ، دختران شکل ب.ب و سوفیالورن داشتند ...من دیگر از ازدواج وحشت دارم‌زیرا آنشب حادثه عجیبی اتفاق افتاد که برایتان شرح خواهم داد !**

***تصور نکنید ما در ایران‌مخترع کم داریم ، این جوان ایرانی‌برای ارسال بسته‌های پستی با موشك اختراعی کرده است که اداره‌پست آمریکا آنرا خریداری کرده ونیز یکدکتر ایرانی طریقه کنسروبرنج را اختراع نموده است ...**

اما در مقابل اینها عده‌ای نیز اختراعات با مزه و مضحکی‌ازقبیل آفتابه خودکار ـ نی‌قلیون ـوسیله آب حوض کشی ـ پرستوی‌پرنده‌ـ تهیه خشت با آب ولـرم و غیره کرده‌اند .... رپرتاژ مخترعین‌ایرانی تهیه شده است .

***شما درباره قمار و قماربازان چه میدانید ؟ راستی اطلاع دارید که در اروپا و آمریکا عده‌ای‌قماربازحرفه‌ای هستند که خرید و فروش میشوند ، پولداران‌آنها را میخرند تا در قمار های کلان شرکت‌دهند و برنده شوند زیرا این قماربازان از تمام حقه‌های قمار اطلاع‌دارند... اصلا میدانید قمار در چه زمانی بوجود آمد ؟اکنون‌در ایران‌کسانی هستند که هر شب پنجاه ـ صد الی دویست هزارتومن می بازند ویا برنده میشوند ... میدانید که‌همین چندی قبل در مونت کارلـو یك آمریکائی در یکشب یك میلیون دولار باخت ، درباره قمار قماربازان داستانهای وحشتناکی نقل میکنند، عده‌ای از آنها دیوانه میشوند ، عده‌ای خودکشی میکنند و عده‌ای ورشکست و مفلس میشوند...مسلما رپرتاژی که درباره قماربازان‌ایران و جهان‌تهیه شده ازهرلحاظ جالب و خواندنی است .**

*** رشت سرزمین ترانه‌های زیبا، بارانهای تند و خیال انگیز ...ومردم روشن ضمیر و پاك نهاد است ... شالیزارها ، زیبائیها ، عشق ها و امیدهای این شهر هزار و یك‌نکته و مطلب جالب و خواندنی دارد....**

از یاد رفتگان «کیها» هستند؟ عبدالعلی وزیری ـ نظام وفا ـبهرام سیرـ منوچهر شفیعی و قاسم‌جبلی چکار میکنند ؟ اینها زمانی‌معروف‌ـ ترین هنرمندان شهر ما بودند... ولی حا لاازیاد رفته‌اند ... خبرنگار هنری ما یك رپرتاژ درباره «ازیادـ رفتگان» تهیه کرده است ..

***روز جمعه صدها مطلب ورپرتاژ خواندنی ایرانی و خارجی ،همراه با عکسهای تماشائی فقط در تنها مجله محبوب خانواده‌ها اطلاعات هفتگی ..**

آگهی مناقصه شماره ۱۴۵

اداره سررشته‌داری ارتش خرید مقدار بیست‌وپنجهزار کیلومس ورق طبق مشخصات مربوطه‌رابمناقصه میگذارد .

۱ـ داوطلبان معامله برای ملاحظه نمونه ومشخصات جنس مورد معامله ودریافت‌برك شرائط معامله ونمونه قرارداد بدائره خرید وپیمانها اداره سررشته‌داری ارتش واقع‌درفیشرآباد مراجعه و پیشنهاد خودرادر دوپاکت لاك ومهرشده یکی محتوی سپرده ودیگری پیشنهاد مربوطه تاساعت آخر اداری روز سه‌شنبه۲۴ر۱۱ر۱۳۴۰ بدفتر اداره تسلیم و رسید دریافت دارند .

۲ـ پیشنهاددهندگان یك‌نسخه دیگراز پیشنهاد خود بایدلاك‌ومهر نموده وقبل از تاریخ مناقصه باداره بازرسی مالی ارتش واقع‌در خیابان سوم‌اسفند ارسال ورسید دریافتی راضمیمه پیشنهادی که باداره‌سررشته داری ارتش تسلیم میدارند بنمایند.

۳ـ کمیسیون مناقصه در ساعت ۱۰ صبح روز چهارشنبه ۲۵ر۱۱ر۴۰ تشکیل و پیشنهادات واصله راباز وقرائت خواهد نمود.

۴ـ به‌پیشنهاداتی که برخلاف برك‌چاپی شرائط معامله تسلیم‌شده باشد ویارسید پیشنهاد ارسالی باداره بازرسی ارتش راضمیمه نداشته باشد مطلقا ترتیب‌اثر داده نمیشود.

آ ـ۳۶۰۲۲ اداره سررشته داری ارتش

عزیمت بطهران

خبرنگار مادر نهاوند گزارش میدهد آقای دکتر ابوالفتح حکیمیان رئیس ادارهٔ فرهنك نهاوند بعنوان مرخصی و انجام امور مربوطه عازم تهران شد آقای پارسا یکی از کارمندان اداره فرهنك نهاوند از طرف آقای دکتر حکیمیان برای ادارهٔ امور فرهنگی این شهرستان تعیین شده است .

مرکب مرگ

اسب رم کرد و مغز کودکی متلاشی شد

خبرنگار مادر سورك مازندران گزارش میدهد چندروز پیش علی فرزند دهسالهٔ رستم یکی از اهالی سورك اسبشان را سوار شد تا لب نهر آب ببرد و آب بدهد. دربین راه محمد فرزند بازیگوش یکی از همسایگان جلویش را گرفت وباصرار از علی خواست که اجازه بدهد او هم سوار اسب شود. هرچه علی امتناع کرد محمد براطوار خودافزود وسرانجام سوار اسب شد ولی همینکه خواست خودرا برپشت اسب جابجا کند ناگهان اسب رم کرد وهردو کودك را برزمین زد . دراین جریان افسار اسب بپای محمد پیچید واسب تاهرجا که دوید محمدرا نیزباخود کشید بطوریکه طفلك زیرسم اسب مغزش متلاشی شد وجانسپرد. پس از طی مسافتی اسب ایستاد واهالی جنازه محمدرا اززیر دست وپایش بیرون کشیدند وباانجام تشریفات قانونی بخاك سپردند. فعلا حال علی نیز که دراین واقعه مصدوم شده رضایتبخش است .

سد شاه عباس کبیر تعمیر میشود

هیئتی برای بازدید وضع این سد بشهرستان ساوه آمدند

اگر دراین محل ،سد جدیدی ساخته شود تمام مزارع ساوه واطراف مشروب میگردد

اخیرا هیئتی مرکب از آقایان مهندس قره گزلو مدیر عامل بنگاه آبیاری ، دکتر وحیدی ، مهندس فزونی ودونفر از مستشاران خارجی جهت بازدید و تعمیر سد شاه عباس کبیر ساوه بـــــاین شهرستان وارد شدند . سالها است اهالی شهرستان ساوه تجدید ساختمان و یا تعمیر سد شاه‌عباس کبیررا از اولیای امور تقاضا کرده‌اند واعضای این هیئت که برای بازدید سد مزبور بساوه آمدند بمحل سد رفتند ووضعیت فعلی سد رااز نزدیك مشاهده نمودند . طبق اطلاع درنظر است همان سد شاه‌عباس کبیر را که اینك شکست خورده است تعمیر کنند و مختصری برارتفاع دیوارهٔ سد بیافزایند . البته بااین مختصر تعمیر تااندازه‌ای نیازمندیهای کشاورزی این شهرستان از لحاظ تامین آب رفع میشود واراضی زیرسد مشروب می گردد . ولی چنانچه سدمزبور تجدید ساختمان شود وسد جدیدی ایجاد گردد کلیهٔ اراضی زراعتی این شهرستان وحومه تاعسگرآباد که در نزدیکی جاده اسفالتهٔ قم است مشروب میگردد و برمیزان تولید کشاورزی این شهرستان افزوده میشود. اهالی ساوه امیدوارند باتوجه خاصی که نسبت به پیشرفت امور کشاورزی میشود ساختمان سدشاه‌عباس کبیرهرچه زودتر شروع گردد تانگرانی کشاورزان ساوه از لحاظ مضیقه آب مرتفع شود.

زن مرد نما !؟

گلی‌خانم اولین زن ایرانی است که لباس مردانه پوشیده است

۱۰۰ سال داردو ۹۰ سال است درلباس مردانه ظاهر میشود

خبرنگار مادر کاشان مینویسد: درشهر ما پیرزن زنده‌دل وبذله‌گوئی بالباس مردانه زندگی میکند که میتوان گفت اولین زن ایرانی است که لباس مردانه پوشیده است این پیرزن از سنین دهسالگی به لباس مردانه درآمده و حالاهم که درست یکصد سال از سن مبارکش میگذرد لباس مردانه میپوشد و باین ترتیب نودسال است که لباس مردانه پوشیده است .

اسمش «گلی خانم» واز نـژاد سیاهپوستان است ولی بیش از نود سال است که بالباس مردانه در مجالس ومحافل شهر کاشان شرکت میکند وبابذله گوئی هـای خود موجب تفریح خاطر مردم این شهرستان میشود . آنطور که می‌گویند در حدود یکقرن پیش یکی از خانواده های اشرافی کـاشان گلی‌خانم را که آنموقع ۸ سال بوده است ازپرده فروشان خریداری کرده وحالا این پیرزن سیاهپوست وخوش‌رو یکصد بهار وپائیز رابشت سرگذاشته است .

در آذرماه گذشته گلی خانـم یکصدمین سال تولد خودرا جشن گرفت .مرور زمان چهرهٔ سیاه گلی خانم را که از سیاهی برق میزد پرچین و چروك کرده است. موهای پرپشت او که حالا دیگر تقریباسفید شده کوتاه و فرخورده و بفرم سر مردها اصلاح شده است .

صورت سیاه گلی‌خانم شفافیت خاصی بدندانهای سفیدو مصنوعی اومیدهد واو در موقع راه‌رفتن دستهایش را بکمر میزند و باوقار خاصی راه میرود تابستانها غـالبا گیوهٔ ملکی وشلوار روشن متناسب بافصل درحالیکه اتویش خربزه‌قاچ میکند میپوشدتاچند سال پیش گاهی گلی‌خانم باکراوات وپاپیون در خیابانها ظاهر میشد ولی حالا دیگر کراوات وپاپیون رابازنشسته کرده است همچنانکه خودش هم ازادارهٔ دارائی وفرهنك کاشان بازنشسته شده است .

وقتی ازگلی‌خانم پرسیدم که‌چرا وازچه‌وقت لباس مردانه پوشیده‌ای؟ گفت: نودسال پیش که دختری‌ده ساله بودم در یکی از خانواده‌هـای اشرافی کاشان کلفتی میکردم . خوب یادم هست شب عید نوروز بود وارباب یك قبا و یك پیراهن ویك شلوار گشاد که مرسوم آن زمان بود برای پسرش تهیه کرده بودیك روز که اطاق پسر ارباب خلوت بود من هوس کردم لباسهای عید اورا بپوشم وبپوشیدم . خیلی بقامت‌من برازنده بود وبرای آنکه تفریحی کرده باشم باهمان لباس باطاق ارباب و خانواده‌اش رفتم . همه از دیدن من باآن لباس خنده‌شان گرفت ولی پسر ارباب بنای گریه را گذاشت که : چرا گلی لباس عید مرا پوشیده و سیاه کـرده است !؟ هرچه باو گفتند که پوست سیاه گلی رنك پس‌نمیدهد بیچاره باورش نمیشد وبهرحال از آن‌لباس صرفنظر کرد و لباس های‌عید خود رابمن بخشید منهم آنهارا پوشیدم وچون لباس مردانه بقامتم برازنده بود از آنروز به‌بعد دیگر لباس مردانه بتن کردم و هرسال باتغییر مدلباس مردانه منهم لباسهایم را تغییر دادم ! گلی خانم میگفت: حالا خیلی از اهالی کاشان که همیشه مرا در لباس مردانه دیده اند نمی‌دانند که من در حقیقت زن هستم گلی‌خانم کارمند بازنشسته دارائی وفرهنك کاشان است . سی سال مفتش کشف قاچاق بوده وبامامورین مبارزه با مواد مخدره همکاری کرده است بعداز آنهم مدتها خدمتگذار مدارس دخترانه ایـــن شهرستان بوده و سه‌سال است بازنشسته شده است . او از این زندگی صدساله که در لباس مردانه بسربرده است خاطرات جـالب و شنیدنی فراوان دارد وقتی از او خاطراتش را پرسیدم لبخندی زد و گفت :

من جالبترین خاطراتم را برای خبرنگار اطلاعات بانوان گفته‌ام . آخر ،او بمن محرم‌تراست تا شما! گمان میکنم هفتهٔ آینده خاطرات مرا در اطلاعات بانوان چاپ کنند وشما میتوانید در آن مجله از سرگذشت من ، خاطرات من و بالاخره از کم‌وکیف زندگی من مطلع شوید .

وقتی پرسیدم چندبار شوهـــر کرده‌ای ؟ مثل اینکه ناراحت شد وگفت: منکه گفتم‌شما‌ازخصوصیات زندگی من صحبت نکنید وکاربااین کارها نداشته باشید .اگر خیلی علاقه بسرنوشت من و چگونگی زندگی من دارید باطلاعات بانوان هفته آینده مراجعه کنید. گفتم : خوب، بگوببینم درزندگی به چه کسی علاقه داری ؟ گفت: نوه‌ام‌را میپرستم ، او فعلا در دبیرستان شاهدخت کاشان تحصیل میکند.

خبرنگار ما اضافه میکند خیلی نازگلی‌خانم را کشیدم تا حاضرشد این مقدار سرگذشت خودش را برایم بگوید هرچه بیشتر از این ازاو پرسیدم میگفت : در مجلهٔ اطلاعات بانوان بخوانید !

چندروزی که برای شنیدن سرگذشتش اورا بدفتر نمایندگی اطلاعات دعوت میکردم و بااو به صحبت می‌نشستم گلی‌خانم خیلی بمن علاقه پیدا کرد ومرا فرزنـد خودش خطاب میکرد . او از من خواست که عکسش را نگیرم ودر روزنامه چاپ نکنم وبهمین شرط هم حاضر بگفتگو بامن شد . ولی مگر ممکن بود از اولین زنی که درایران لباس مردانه پوشیده‌است عکس نگرفت ؟

آنروز که وارد دفتر نمایندگی اطلاعات شد و عکسهایش‌را کـــه بوسیلهٔ عکاس اطلاعات گرفته‌شده بودروی میز کار من دید عصبانی شد ودوبامبی برسر عکاس زد! واز دربیرون رفت .

تاحالا هم هرچه منتظرش‌مانده‌ام تابیاید واز او دلجوئی کنم‌برنگشته است .

زن مردنما خنده‌از لبهایش دور نمیشود

«گلی خانم» با لباس مردانه و پوست سیاه و دندان های سفیدش

بلیط فروش جاعل

شماره بلیطهای برنده بخت آزمائی را جعل‌میکرد!

خبرنگار مادر مراغه گزارش میدهد مدتها بود بلیطهای بخت آزمائی ملی را درشهرستان مراغه باتغییر وتبدیل نمرات آن جعل میکردند وبلیط های پوچ رابه‌بلیطهای برنده پنجاه ریالی وصدریالی ویکهزار ریالی تبدیل مینمودند.

مامورین شهربانی وآگاهی مراغه از چندی پیش در صدد دستگیری جاعل شماره بلیطها بودند وسرانجام چندروز قبل یکی از فروشندگان بلیطهای بخت‌آزمائی ملی این شهرستان بنام اکبرنظرعلی زاده راباتهام جعل بلیطهای بخت‌آزمائی دستگیر کردند.اکبر که‌یك چشمش‌هم معیوب است پس‌ازدستگیری بعمل خوداعتراف کرد ودر مقابل‌مامورین یك بلیط پوچ‌راآنچنان ماهرانه جعل نمود وتبدیل به‌بلیط برنده کرد که همه متحیر ماندند . بهرحال کلیهٔ یکصدبرك بلیطهای وی جمع‌آوری شد وبلیط‌فروش جاعل بازداشت گردید . درعکس بالا بلیط فروش جاعل در میان مامورین دیده میشود.

۲۴ کیلو تریاك

در کامیون کشف شد

مامورین ژاندارمری گـــروهان ژاندارمری چناران هنك ژاندارمری بجنورد ضمن بازرسی کامیون‌شماره ۱۳۰۴۵ برانندگی حسین دادرس ۲۴ کیلوو هشتصد گرم تریاك کشف کردند.

صاحب تریاکهای مکشوفه که شخصی بنام حبیب بود تحت تعقیب قرار گرفت.

خودکشی دراصفهان

طبق گزارش خبرنگار ما در اصفهان جوانی بنام سید رضا کوچکیان ساکن بخش ۳ اصفهان بعلت نامعلومی خود را ازسقف‌اطاق حلق‌آویز کرد و بدینوسیله خود کشی نمود جریان بمقامات انتظامی وقانونی اصفهان اطلاع داده شد و اجازه دفن جنازه صادر گردید .

کشف مواد مخدره

طبق گزارش خبرنگار مادربندر عباس چندروز قبل مامورین هنك ژاندارمری بندرعباس محمولات کامیون شماره ۱۰۶۴۳ بـرانندگی رضا ستوده راکه از سیرجان‌بطرف بندرعباس حرکت میکرد مـــورد بازرسی قرار دادند و دراین‌بازرسی مقدار یك کیلووسی گرم تریاك‌و ششصد وده گرم سوخته تریـــاك همراه بایکدستگاه وافور از سید اکبر حسینی مسافر کامیون کشف کردند . تریاکها وسوخته هـــای مکشوفه ضبط و متهم دستگیر گردید.

در لرستان برف بارید

گزارش خبرنگار مادر خرم‌آباد لرستان حاکیست که‌ازنیمه‌شب پریشب ریزش برف سنگینی‌در خرم‌آباد و منطقه لرستان شروع شده است واین بارندگی هنوز هم ادامه دارد .

درحال حاضر هیچیك از گردنه‌های بین‌خرم‌آباد و بروجرد مسدود نشده است وصبح دیروز رئیس ادارهٔ راه‌خرم‌آباد برای بازدید ومراقبت گردنه «رازان» به‌آن محل عزیمت کرد.

نمایندگان اطلاعات درخدمت مردم

مردم شهرستانها بوسیله نمایندگان اطلاعات خواسته های خودرا شرح میدهند

شهرکرد چندوقت پیش شهرداری شهرکرد یك‌میلیون ریال بابت اقساط عقب‌افتاده قرارداد لوله‌کشی آب شهربسازمان برنامه پرداخت نمود وچند روزقبل هم مبلغ چهارصدهزار ریال از این بابت پرداخت .

همه‌ماهه درآمد شهرداری از قند وشکر که بوسیلهٔ دارائی‌محل وصول میشود بمنظورپرداخت اقساط تعهدی شهرداری بسازمان برنامه بابت لوله‌کشی آب اختصاص داده میشود وبحساب مخصوص منظور میگردد از این گذشته شهرداری شهرکرد غنی‌ترین شهرداریهای شهرستانهای مشابه ازلحاظ مالك بودن‌میلیونها متر اراضی قابل‌فروش ومستغلات است واین هم در صورت لزوم‌بهترین تضمین ووثیقه درقبال بدهی‌تعهدی شهرداری این شهرستان بسازمان برنامه میباشد . ولی‌با تمام این‌تفاصیل معلوم‌نیست چراتاکنون از طرف سازمان برنامه‌برای لوله‌کشی آب شهرکرد که جنبهٔ حیاتی برای اهالی این شهرستان‌دارد اقدامی نشده است وبازهم معلوم‌نیست چه‌وقت این آرزوی دیرینهٔ‌مردم شهرکرد عمل میشود؟این راجمعی‌ازنمایندگان اهالی که‌بدفترنمایندگی اطلاعات درشهر کردآمده بودند میگفتند.

الیگودرز عده‌ای از اهالی الیگودرز بدفتر نمایندگـــی اطلاعات آمدند وگفتند : تابحال هرچه تقاضای‌اعزام یکنفر دندانپزشك کرده‌ایم توجهی نگردیده وبه‌تقاضای ماترتیب‌اثر داده نشده است . هرچه استدعا کرده‌ایم که‌ساختمان‌نیمه‌تمام بیمارستان این‌شهر راتکمیل کنید کسی بحرف‌ماگوش نکرده است‌هرچه گفته‌ایم یکنفر قاضی وچندنفر کارمندان دادگاه الیگودرز کافی برای رسیدگی به‌پرونده‌های متراکم قضائی این‌منطقه‌نیست‌حرف‌مابجائی نرسیده است شمارابخدابگوئید ببینیم این‌فریادهای ماتاکی بایدادامه داشته‌باشد؟

آذرشهر جمعی از نمایندگان اهالی آذرشهر بدفتر نمایندگی اطلاعات آمدند وبااظهار نگرانی از وضع آب آشامیدنی خود گفتند:از طرف ادارهٔ مهندسی بهداشت آذربایجان برای تامین آب آشامیدنی اهالی آذرشهر یك حلقه چاه عمیقی حفر شدوبخاطر اینکه مردم بتوانند از آب این‌چاه استفاده نمایند ۷دستگاه شیربرداشت در خیابان پهلوی آذرشهرنصب گردید باین‌ترتیب‌استفاده ازآب این‌چاه منحصر بهمان ساکنین خیابان پهلوی شد .تقاضاداریم بنویسید لااقل هفت‌هشت دستگاه شیرآب هم درمیادین وسایرمحلات شهر نصب کنندتاساکنین سایر خیابانهاو کوچه‌های شهر هم بتوانند آب آشامیدنی خودرا از این شیرها تامین نمایند.

دیروز براثر واژگون شدن کامیون ارتشی

۳نفر کشته وسه نفر مجروح شدند

کامیون‌ارتشی باعده‌ای سرنشین عازم ساری بود

خبرنگار مادرپل سفید گزارش داد: ساعت یازده صبح دیروز کامیون شماره ۱۴۲۹۵ پادگان نظامی دوآب برانندگی گروهبان پیلاکه‌باعده‌ای سرنشین ، ازدوآب عازم ساری بود درجاده بین پل سفید وزیرآب واژگون شد .

در نتیجه این حادثه ۳نفر باسامی گروهبان دهقانی اهل اصفهان، گروهبان آقامیری اهل گلپایگان و گروهبان‌میرسعیدی اهل مجدآباد اراك مقتول و عده‌ای مجروح شدند.

بلافاصله پس‌از وقوع حادثه آقای سرگردابطحی فرمانده پادگان در محل مذکور حاضر شد . مجروحین به‌پادگان نظامی دوآب و مقتولین‌به بیمارستان معدن‌زیرآب منتقل گردیدند. راننده کامیون که کمی مجروح شده تحت معالجه قرارگرفته است وفعلا حال یکی از مجروحین حادثه بنام گروهبان محمدزاده وخیم میباشد .

انتظار بزرگ

زن باوفائی پس‌از۲۷سال انتظار شوهر فراری خود را بازیافت

این‌زن‌و شوهر که دوران جوانی رادور از هم بسر برده بودند

دوباره عروسی کردند و دوباره بحجله رفتند و دوباره زندگی از سر گرفتند

چندروز قبل زن باوفائی از ساکنین یکی از قراء اطراف تربت‌حیدریه پس‌از ۲۷سال انتظار شوهرفراری خودرا بازیافت‌ومردی‌واخورده اززندگی پس‌از ۲۷ سال سرگردانی بکانون سعادت خانوادگی‌بازگشت.

خبرنگار مادر تربت حیدریه گزارش میدهد : ۲۹سال پیش یعنی‌درسال ۱۳۱۱ سیدمحمدتقی یکی از جوانان قریهٔ«کدکن‌رخ» تربت حیدریه باسکینه دختری از اهالی دهکده ازدواج کرد. دوسال این‌زن‌وشوهر جوان بایکدیگر بسربردند وپس‌از آن درسال ۱۳۱۳ محمدتقی بعلت نامعلومی ازخانه وخانواده چشم‌پوشید وفراری شد . کسان‌اووفامیل زن بیچاره‌اش هرچه بیشتر جستند اورا کمتر یافتند . باتمام این جستجوها هیچگونه اثری از محمدتقی‌بدست نیامد وعلت فراراوهم معلوم‌نشد .

سالهاگذشت ... مرورزمان نام‌محمدتقی وسرنوشت اورا از خاطره‌ها محوکرد ولی‌سکینه همسرباوفای او درانتظار بازگشت شوهرش‌بسر میبرد. اوپس‌از این انتظار بزرك‌بازهم امیدوار بودکه محمدتقی بسوی‌خانه وخانواده باز گردد.

امسال بیست‌وهفتمین سالی بودکه محمدتقی رفته وبرنگشته بود. دیگر جزعده‌ای‌معدود از مردان مسن قریه «کدکن‌رخ»هیچیك ازاهالی خاطره‌ای از محمدتقی بذهن نداشتندوفقط پیرزنها داستان این مردفراری رابرای کودکان ونوه‌های خودباز میگفتند.

• اما هفتهٔ پیش یکی از پیرمردان قریه کدکن‌رخ که‌برای انجام‌کاری به «خواف» رفته بود محمدتقی مرد فراری را درآنجا دیدوشناخت وموقعیکه بدهکده بازگشت جریان رابخواهروی بازگفت . خواهرمحمدتقی بلافاصله برای پیداکردن برادرش وبازگرداندن اوبخانهٔ بخواف رفت ولی پس‌از ۲۷سال دیگر قیافهٔ‌برادر از خاطرش محوشده بودواورا نمی‌شناخت . سرانجام پس‌از جستجوی زیاد موفق‌بشناختن وبازیافتن برادرش گردید واورا بااصرار زیاد بدهکدهٔ کدکن‌رخ‌بازگردانید.

سکینه همسر باوفای محمدتقی که دوران جوانی را در انتظار بازگشت شوهر فراری سپری کرده وبخواستگاران متعدد خودجواب رددداده بودچندروزقبل نتیجهٔ این فداکاری بزرك خودرا بازیافت.

اولین برخورد این‌زن وشوهر که فقط دوسال بایکدیگرزندگی کرده و۲۷سال دوراز هم ودرانتظار هم بسر برده بودند بی‌اندازه‌جالب‌و هیجان‌انگیز بودباآنکه درحدود پنجاه‌سال از سن‌هریك ازآنهامیگذرد محمدتقی وسکینه چندروز قبل دوباره مراسم عروسی برپاکردند و دوباره بحجله عروسی رفتند ودوباره زندگی را از سرگرفتند. وقتی‌از محمدتقی سئوال شد که چرا رفتی وچرابرنگشتی گفت: سرنوشتم اینچنین بود !

انتخابات انجمن شهر در شهرستانها

فسا ـ اولین جلسه انجمن شهر فسا بریاست سنی‌آقای فحعلی حکمت تشکیل گردید وپس‌از مذاکرات لازم باحضور اعضای انجمن نظارت اعتبارنامه آقایان اعضای انجمن شهر بتصویب رسید.

لاهیجان ـ طبق آگهی منتشره از طرف فرمانداری لاهیجان روز جمعه سیزدهم بهمن‌ماه اخذآراء انتخابات انجمن شهر لاهیجان انجام خواهد شد مقدمات کار از هرلحاظ فراهم شده و ۱۷نفر کاندیدا های عضویت انجمن شهر باایراد سخنرانیهائی در مساجد وتکایای شهر مردم را بشرکت در انتخابات بنفع خود تشویق میکنند.

تقاضای تشویق

خبرنگار مادر بندرعباس گزارش‌میدهد . عملیات درمانی و مبارزه بامالاریا دربندرعباس و مناطق‌تابعه‌پس‌از چهارده ماه‌باموفقیت پایان یافت واهالی این‌شهرستان اززحمات‌شبانه‌روزی آقای سیرو . ربیع‌پور رئیس ادارهٔ مبارزه با مالاریای بندرعباس اظهار خشنودی مینمایند و تشویق مشارالیه را از مقامات‌مربوطه‌خواستارند.

اردوی یکروزه

گزارش خبرنگار مادر بندرعباس حاکی است که چندروز قبل‌یکصد نفراز پیشاهنگـــان بندر عباس سرپرستی آقای منوچهر فهیمی‌زیر نظر مدیر فنی پیشاهنگی اردوی یکروزه‌ای درمحل «ایسین» واقع‌در نزدیکی بندرعباس تشکیل دادند. آقایان داوری رئیس فرهنك واولیای پیشاهنگان از این اردو بازدیـــد کردند وپس‌از انجام تشریفات پیشاهنگی ، شرکت کنندگان در این اردو تعلیماتی فراگرفتند وعصر همانروز به‌بندر عباس بازگشتند.

تعلیم والیبال

پریروز آقای سردار نصراله خان پاکستانی داوربین‌المللی‌والیبال از طرف ادارهٔ تربیت بدنی کشور به‌کرمانشاه وارد شد . وی مدت ده روز در کرمانشاه اقامت دارد ودر این مدت‌دانش‌آموزان مدارس را بااصول نوین ورزش والیبال آشنا خواهد کرد.

کشف تریاك

مامورین مبارزه با قـاچاق هنك ژاندارمری شیرازضمن‌بازرسی اتومبیل جیپ شماره ۴۳۰۹ که‌عازم شیراز بود در حدود یك کیلوو ـ چهارصد وچهل وپنج گرم تریـاك کشف کردند تریاك مکشوفه‌ضبط شد وراننده‌ٔ اتومبیل جیپ تحت تعقیب قرار گرفت.

چند خبر خلاصه از چند شهر

هرسین: آقای اسدالله اقبالی فردیکی‌از نیکوکاران هرسین یکهزار مترمربع زمین‌بلاعوض دراختیار شهرداری اینمنطقه قرار داد تادر آن باغ‌ملی ایجاد شود . این اقدام آقای اقبالی فرد قابل تقدیر است .

بم: حملات ملخ‌دریائی ازطرف‌پاکستان به «نرماشیر» از توابع‌شهرستان بم آغاز گردیده ولی تاکنون ازطرف اداره دفع آفات‌برای مبارزه باملخ اقدامی نشده است .

رفسنجانـ قراراست طی چند روزآینده یك‌باشگاه ورزشی دررفسنجان تاسیس و افتتاح گردد .

بم: آقای محمدرضاتقوی متصدی یکی‌ازدوایر سازمان ریشه کنی‌مالاریا استان کرمان ازسازمان ریشه کنی مالاریای بم‌بازدید کردو سپس به جیرفت رفت .

لوشان: گروهبان موسی علیقلی‌ها رئیس پاسگاه ژاندارمری لوشان بعلت تعلل درانجام وظیفه برای سه‌ماه منتظر خدمت شد، بجای وی گروهبان صفری بریاست پاسگاه منصوب شد .

کرمان: آقای محمدجواد صابری کارمند ادارهٔ تلفن بی‌سیم کرمان‌در انجام وظائف محوله فعالیت قابل تحسینی دارد .

سلطان قاچاقچیها در برابر پلیس سکته کرد

مردیکه سالها برتشکیلات مخوف قاچاق هروئین ریاست‌کرده بود در فرودگاه ناپل لحظه‌ای قبل از دستگیر شدن سکته کرد ومرد .

مرد کوچك اندامی که بارانی بتن داشت در حالیکه با کنجکاوی به اطرافش مینگریست دربار رستوران فرودگاه کاپو ویچینو راکه‌در نزدیکی ناپل قرار دارد گشود وازآنجا خارج شد • متصدی بار بانگاه اورا دنبال کرد زیرا بنظرش میآمد که این مرد را سابقا هم دیده است • مرد بارانی پوش هنوز چند قدمی از بار دور نشده بود که ناگهان نقش بر زمین شد • چند نفر بطرف او دویدند تا کمکش کنند ولی ناگهان یکی از آنها فریاد زد : «این‌لوکی لوچیا نوست... بزرگترین کانگستر جهان •»

حالا کمی بعقب برمیگردیم تااین مرد را بشناسیم : شصت سال قبل یك خانواده اهل سیسیل که عبارت بود از پدری و سه فرزندش به مانهاتان در امریکا مهاجرت کرد • آنها موطن خود را ترك گفته بودند تادر دنیای جدید ثروتی بهم رسانند• پدر این خانواده بنابودو مایل بودکه فرزندانش نیز زندگی شرافتمندانه‌ای داشته باشند ولی یکی از فرزندان او که چهارده سال داشت از مدرسه گریخت و بدنبال کار رفت و بزودی هفته ئی سی تومان درآمد پیدا کرد• این پسرك آنچه از این پول را که برای خودش باقی میماند صرف‌قمار بازی میکرد • دوستانش اورا لوکی نام دادند • در سال ۱۹۱۶ لوکی در یك بازی پوکر مقدار زیادی برد • در همین هنگام با جرج شالون از کانگستر های معروف امریکا دوست شد و بوسیله او در سلك قاچاقچیان هروئین درآمد • قاچاق مواد مخدره بزودی زندگی‌مجللی‌برای‌لوکی فراهم ساخت و در ضمن برای اولین بار او را بازندان آشنا ساخت • در سال ۱۹۱۹ بار دیگر لوکی بدام پلیس افتاد و ازآن پس دیگر جزء کسانی در آمد که نامشان در لیست سیاه پلیس امریکا ثبت شده است • در سال ۱۹۳۶ لوکی بزندان رفت و ده سال دربند بود بعد از خروج از زندان اورا به سیسیل فرستادند از سال ۱۹۵۰لوکی لوچیانوزندگی آرامی را شروع کرد ولی مامورین پلیس که میدانستند لوکی مرد خطرناکی است همیشه اورا تحت نظر داشتند تا اینکه‌سرانجام چندروز پیش هنگامیکه در فرودگاه ناپل در انتظار دو نفر از همدستانش بود ناگهان‌از پای‌درآمد و جالب اینجاست که پلیس ناپل که میدانست این‌دومرد قاچاقچی هروئین هستند و میخواهند از لوکی دستور بگیرند قصد داشت هر سه آنها را دستگیر کند • ولی مرگ از مامورین پلیس زرنگ تربود وتنها دوهمدست لوکی را برای آنها باقی گذاشت و خود اورا برای همیشه از صحنه ننگین قاچاق هروئین خارج کرد •

یکنفر دیگر ازافرادباند قاچاقچیان که بدنبال این ماجرای‌عجیب دستگیر شد مارتین گوش نام دارد واز کار - گردانان نسبتا مشهور سینمای‌امریکا است• بدین ترتیب سلطان قاچاقچیان هروئین هنگامیکه میخواست توطئه جدیدی برپا سازدو هنگامیکه مامورین پلیس قصد دستگیر ساختن او را داشتند بدام مرگ افتاد •

خبرگزاری فرانسه

جینالولو در پاریس

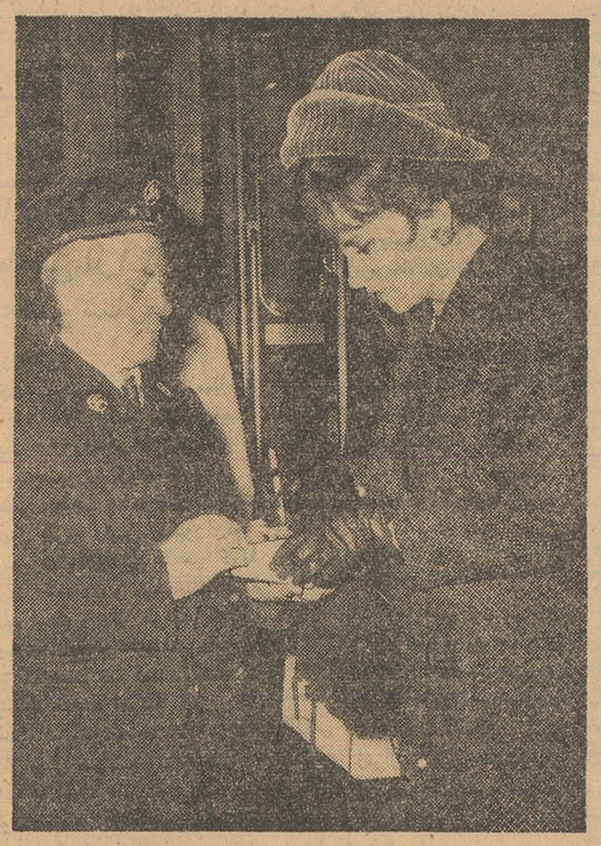

دیروز جینالولوبریجیدا ستاره سینمای ایتالیا از بروکسل وارد پاریس شد تااز آنجا به‌رم عزیمت کند .

اواینك مشغول بازی در فیلم جدیدی است که در ایتالیا تهیه میشود . دراین عکس جینا را درحالیکه دفترمامور کنترل‌ترن راامضاء میکند مشاهده مینمائید .

دو جنایتکار نگهبانان خودرا خلع‌سلاح کردند وزنی را با تهدید مجبور کردند که آنها را فرار دهد .

دو نفر جنایتکار از اهالی‌نیوجرسی امریکا هنگامیکه بوسیله مامورین پلیس با اتومبیل از یك زندان به زندان‌دیگری‌منتقل میشدندتوانستند نگهبانان خود را خلع سلاح کنند. این دو جنایتکار بعد از این که نگهبانان را دست بسته بگوشه‌ئی انداختند با یك اتومبیل دیگر فرار کردند . یکی از این دو نفر باتهام قتل یك زن دستگیر شده بود.

فراریان مزبور با اتومبیلی که ربوده بودند بسرعت از محل‌واقعه دور میشدند ولی بعد از طی چند کیلو متر راه اتومبیل آنها پنچر میشود بهمین جهت جلوی اتومبیلی را که راننده آن یك زن بود می‌گیرند و باتهدید اورا مجبورمیکنند که آنهارا بایستگاه راه‌آهن‌برساند. بلافاصله بعد از این واقعه مامورین پلیس امریکا در مسیر راه آهن بحالت آماده‌باش‌درآمدند وسرانجام موفق بدستگیر ساختن دوجنایتکار فراری شدند .

ارور

چهره‌ها و گفته ها

بسرنوشت انسانها هنگامیکه بدنیا می‌آیند باید گریست نه‌هنگامیکه رخت‌از جهان‌برمی‌بندند .
منتسکیو

تنها کسیکه قرضهایش را میپردازد ثروتمند میشود .
لافیت

دیوانه خودش را عاقل میپندارد و عاقل هم‌میداند که دیوانه‌ای بیش نیست .
شکسپیر

بسیارند کسانیکه از ثروتشان جزوحشت ازدست دادن آن بهره‌ئی نمیگیرند .
ریوازل

انتقام وحشتناك یك معلم فیزیك

یك‌دبیر فیزیك ساکن تایپه بخاطر اینکه اورا اخراج کرده بودند هفت نفر را کشت

انتقام یك دبیر فیزیك ساکن جزیره فرمز میتواند بحق وحشت‌انگیز ترین انتقام سال لقب‌گیرد. تسوئی اینك دبیر فیزیك سی‌ساله یکی‌ازدبیرستانها تایپه مرکز فرمز هفت نفر را کشت و چهار نفر دیگر را نیز بشدت مجروح ساخت .

مدیر مدرسه چند هفته پیش تسوئی اینك را از مدرسه اخراج کرده بود .تسوئی موقعی که ازدفتر مدیر خارج میشدبا لحنی غضب‌آلود گفت بزودی بر میگردم و همه شما را میکشم‌تا انتقام خود راگرفته باشم .

بعد از این جریان روز جمعه تسوئی قبل از آنکه ساعت درس مدرسه شروع شود وارد دفتر مدیر شد و با طپانچه‌ئی که بدست‌داشت هفت نفر از حاضرین را کشت چهار نفردیگر رانیز مجروح کرد.

تسوئی بعد از انجام این جنایات موفق بفرار شد و هنوز مامورین پلیس نتوانسته‌اند این معلم‌جنایتکار را بیابند .

فرانس سوآر

سفینهٔ «مه‌نورد» بماه نرسید

این عکس سفینه رنجر و موشك حامل آن است. دانشمندان آمریکائی امیدوار بودند بافرستادن سفینه رنجر بفضا موفق شوند ازقسمت نامرئی کره ماه عکسبرداری کنند امادر کار خود توفیق‌نیافتند .

دراین عکس دستگاههای مختلفی که در سفینه رنجر تعبیه شده‌بود نشان داده شده است .

باید خاطرنشان شود که دانشمندان شوروی دوسال قبل با فرستادن لونیك سوم موفق‌شدنداز قسمت نامرئی کره ماه عکسبرداری کنند.

دانشمندان امریکائی امیدوارند درآینده نزدیکی دراین کار که‌قدم بزرگی درراه سفر انسانی بفضا است پیروز شوند.

بلای شماره یك بشر

پزشکان معتقدند بزرگترین بلائی که بشر را در شهرها تهدید میکند سروصدااست

خلاصه

یکی ازنامحبوبترین آثار ترقیات صنعتی و تمدن امروزی سروصدائی است که مخصوصا درشهرهای بزرك مشاهده میگردد بویژه که‌در نتیجه ازدیاد روزانه وسائط نقلیه در نتیجه سروصدا اعصاب مردم فرسوده شده وامراضی تولید میکند که‌ممکن‌است عواقب وخیمی داشته‌باشد . برای‌جلوگیری ازاین عواقب وخیم که کاردانان آلمانی آنرا دشمن شماره یك بشر درحال حاضر می‌نامند در حدودیکصد نفر از طبقات مختلف آلمانی درشهر مونیخ تشکیل جلسه داده و این اشخاص که مرکب از پزشکها و تکنیسینها ونمایندگان اصناف‌وروسای عالی رتبه اداری و معماران شهرسازی وغیره بودند دراطراف برطرف کردن سروصدا مذاکرات ومباحثات مفصلی در طی جلسات خودبعمل آوردند .

پزشکها درطی سخنرانیهای خود عقیده داشتند اعصاب انسان میتواند بطور دائم هشتاد فون صدا(واحدبلندی صدا) راتحمل کند ولی اگراین‌اندازه دائما بگوش برسد باعث ناراحتیهای مختلف میگردد که‌اغلب سبب‌ناراحتی های روحی میگردد که‌اولین آثارش عجله درکار وعدم تمرکز افکار و آمادگی به‌رفتار ناهنجار ومعتاد به نوشابه‌های آلکلی و حتی موادمخدره میگردد علاوه ازاینکه دائما خطرتصادم در نتیجه تهییج اعصاب موجودمی‌باشد این آثار نه‌تنها درپیاده‌روهاو کارگران خیابانها که دائما صدای ماشینها بگوششان رسیده و تهییج ودرنتیجه ضعف اعصاب روحی‌پیدا میکنندمشاهده میگردد بلکه خود رانندگان نیز به این درد گرفتار هستند وازاینجااست که‌نوسان تصادمات رانندگان‌بتدریج بالا رفته واهمیت زیادی به‌این قسمت داده نشده است .

درخیابانهای پرآمد و رفت شهرهای بزرك که‌اغلب ماشینها وموتورسیکلت ها وتراموا‌های برقی که‌چند کیلومتر طول دارد اغلب اتفاق افتاده که یکصد فون صدا اندازه‌گیری شده که‌این خود خیلی بیشتر ازادعای پزشکان می‌باشد که‌برای مدت مدیدی قابل تحمل نیست .

این اندازه‌گیری در فرودگاههای عظیم‌واطراف‌آن‌بادارا بودن هواپیماهای جت مدرن خیلی بیشترمی‌باشد که خدا باید بکمك کارمندان این نوع فرودگاهها برسد .ازسال ۱۹۵۳قانون اندازه گیری سروصدای وسائط‌نقلیه پنج‌بار تقلیل یافته وحداکثر فون در ماشینها نباید بیش‌از ۸۲ واحد باشد در صورتیکه اطباء میگویند بیش‌از ۸۰ فون صدا خطرناك وبسیار مضر می‌باشد و ضمنا نباید از نظردور داشت که‌تخمین زده میشود تاسال ۱۹۶۵در آلمان غربی اقلا دوازده میلیون‌وسیله موتوری نقلیه در رفت وآمد خواهد شد .

پیشنهاد مفیدی که‌شده وباید از تصویب دولت بگذرد این است که کارخانجات اتومبیل سازی موظف هستند بتدریج دستگاههائی‌به‌محصولات خود اضافه کنند که کمتر صداداشته ودرنتیجه تندرستی مردم به‌خطرنیفتد. حتی عده زیادی هستند که‌ازدست‌سرو صدای ماشینها ازشهرهای بزرك فرار کرده ودرخارج شهر زندگی میکنند ومنتظر این هستندتابه‌بینندتکنیسینها ومعماران شهرسازی چه‌نقشه‌هائی برای بلای شماره یك بشر خواهند ریخت .

گزارشات آلمان

عذر خواهی بجا

یك انگلیسی «سیاه مست» بشکار رفت. ناگهان متوجه یك طوطی شد که روی شاخه‌ئی نشسته بود. شکار چی مست تفنك را بشانه‌اش تکیه داد و در حالیکه دستش میلرزید نشانه رفت .

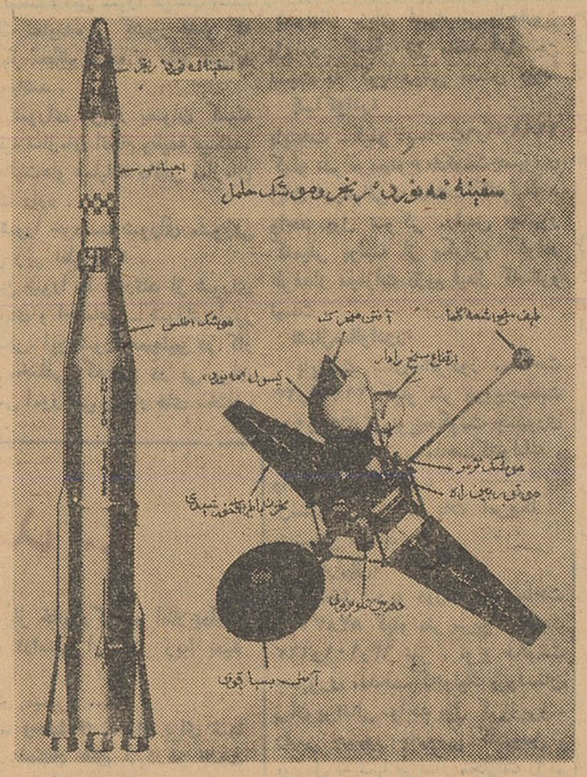

جانی سفیدپوش

نوشته : پل گوردو

-۱۷-

فردای آنروز قاضی دادگاه جنائی «دسرو»را مورد بازجوئی‌قرار دادواز‌اوپرسید: «حالاکه جسدخانم «موث»در صندوقی‌متعلق‌بشما پیدا شده اقرار میکنید که‌اورا کشته‌اید ؟»«نه، من‌اورا نکشته‌ام ! حقیقت این‌استکه اودر منزل من فوت کرد !ازفکراینکه ممکن‌است مرا بقتل‌او متهم کنند بشدت وحشت زده‌شدم‌و بجای اینکه اقوام اوو

پلیس راباخبر کنم کوشیدم تاخودم رااز شر جسد اونجات دهم...» «ـ»آنهم درزیرزمینی که‌در ۱۶دسامبر اجاره کردیدوبایك‌نام عوضی...

«ـ»باور کنید هیچ‌قصدی نداشتم. من میخواستم در این‌زیرزمین شرابی راکه محصول تاکستانهایم‌در «بوئیسون سویف» بودانبارکنم. برای این اسم خودرا عوضی گفتم که‌اگردر کارم موفق نشدم‌اجاره زیرزمین راندهم ... «ـ»لابد سمی که‌در بدن خانم «موث» پیداشده

بوسیله شما باو خورانده نشده است ؟ «ـ» خانم «موث» همیشه درمنزل من‌غذا نمیخورد. چندبار درشهر غذا خورد و همیشه ازاینکار احساس ناراحتی میکرد و بهمین جهت من‌یك دوای مسهل باودادم که‌هیچ‌ماده سمی نداشت «ـ» شماباز هم ادعا میکنید که خانم«موث» رادر لیون ملاقات کردید ؟»

«دسرو»در جواب قاضی گفت: «وقتیکه یك‌اشتباه پیش آمد انسان‌مجبور میشود مرتبا دروغ بگوید . تلاش‌شوهرخانم «موث»برای جستجوی زنش مراوحشت زده کرد ومن لازم دیدم که‌بامطالب دروغی «کنت‌موث» راگمراه کنم وبهمین جهت بلیون رفتم «ـ»کسی که با شما شریك‌جرم شد واورا بعنوان خانم «موث»جازدید که‌بود؟«ـ» شریك جرمی درکار نبود. خودمن لباس زنانه پوشیدم ونزد «پورا»

رفتم وخود رابجای «خانم موث» «جازدم».همه چیز روشن شد. تنها مسئله ناپدید شدن پسر «کنت‌موث»میبهم‌بودو قاضی پرسید :«چون خانم موث‌کشته شده بود شما نمیتوانستید پسرش رابرای دیدن‌او بورسای ببرید . اورا چه کردید ؟ «ـ»پسرك رابورسای بردم .ولی او درکالسکه حالش بهم‌خورد ودر ورسای مرد «ـ» «دسرو»اضافه کرد: «دلیلش هم‌این استکه وقتی بهتل «لافلوردولیس» رسیدیم اوحالش

خیلی بدبود ومدیر هتل بهانه‌اینکه او مبتلا به آبله‌است حاضر نشد مارا بپذیرد . بهمین جهت من اورا بخانه شخصی بنام «بکه»بردم ودر آنجا هم خودرا بااسم عوضی «بوپره»معرفی کردم وگفتم که‌پسرك مریض برادر زاده من میباشد ....»

ناتمام

-۳۷-

گردونهٔ عشق وزندگی

آخرین اثر : اریك ماریا روماریك

(نویسندهٔ کتاب درغرب خبری نیست)

ـ پس باین ترتیب خود شما درجریان هستید ؟

لیلیان که تاآن لحظه به‌گفته‌های خود اطمینان نداشت یقین‌کرد که واقعا مرضش شدت یافته است وباحالت منقلب پرسید :

ـ چطور ؟ چه‌گفتی .

ـ منظورم این است که از روی این کلیشه همه چیز را فهمیده‌اید....

دخترجوان احساس کردکه سرش سنگینی میکند و نزدیك است نقش زمین شود .

پرستار دنباله سخنان خودرا گرفت وگفت :

ـ بدیهی است من میدانستم که حال شما خوب نیست ولی بطوریکه میدانید باتغییر فصل مرض شدت پیدا میکند و پس‌از آن دوره آرامش و بهبودی فرا میرسد . اگر بدستورهای پرفسور عمل‌کنید خواهید دید که حالتان روبه‌بهبود خواهد رفت . ازآن‌گذشته من اطلاع زیادی ندارم . این پرفسور است‌که شمارا راهنمائی خواهد کرد .

ـ بسیار خوب ، بدستورهای پروفسور عمل خواهم کرد عجالتا شما پیراهنتان را ببرید .

بابی‌صبری منتظر بودکه هرچه زودتر پرستار او را تنها بگذارد اما چرا نمیرود ؟ منتظر چیست ؟

سرانجام پرستار جوان پیراهن لیلیان را از روی صندلی برداشت و درحالیکه خودرا آماده رفتن میکرد گفت :

ـ بزودی این چندکیلوگوشت راکه از دست داده‌اید بدست خواهید آورد . ولی باید خوب بخورید . امشب دسر خوبی داریم امیدوارم نوش جانتان باشد .

پرستار تعظیمی‌کرد واز اتاق خارج شد .

-۳۸-

لیلیان وقتی‌که تنها ماند احساس کرد که ترس ووحشت سراپای وجودش‌را گرفته‌است. ترس ازبیماری اورا ناچاربدروغ‌گفتن‌کرده‌بودمیخواست باین ترتیب دوکلمه تسلی‌بخش از زبان پرستار بشنود ونسبت به‌سلامت خوداطمینان پیداکند . اما برخلاف میل باطنی او پرستار خبرهای‌بدی‌داد. باین ترتیب معلوم میشد که بیماری او شدت یافته است .

دراین افکار بود که چند ضربه آهسته بدر نواخته شد وهولمن وارد اتاق گردید وبی‌مقدمه‌گفت :

ـکلرنایت فردا از اینجا میرود . امشب شب چهاردهم ماه است وطبق معمول جشنی درکلبه آلپ برپا میشود . مایلی همراه کلرنایت باین مجلس جشن برویم ؟

ـ شما هم میائید ؟

ـ بله برای آخرین بار میخواهیم امشب خوش باشیم ؟

ـ میدانی ، ماتونلا مرده است ؟

ـ بله ، میدانم طفلك هم خودش راحت شد و هم خانواده‌اش .

لیلیان به‌تندی‌گفت •

ـاین چه طرز حرف‌زدن است . شما هم مثل کلرنایت نفس‌تان ازجای گرم برمیاید .

ـکلرنایت شخص تیزبینی است . بهمین علت است که گفته های او خشن بنظر میرسد . او اکنون زندگی خودرا درمیان دومسابقه میگذراند وبا گذشت سالها از شانس موفقیت او کاسته میشود . بدنیست که شب را با او بسر آوریم ...

ـ نمیدانم آیا آمدن من ...

ـ این آخرین شب است . برویم و خوش‌باشیم . از آن گذشته اکنون کاری از دست ما ساخته نیست . ما هرکار بکنیم نمیتوانیم «ماتونلا» را زنده کنیم .

ـ بازهم صحبت کلرنایت را پیش آوردی ؟

ـ برای چه نباید از کلرنایت صحبت‌کنیم ؟

ـ چه وقت از اینجا میرود ؟

ـ فردا بعدازظهر قبل‌از آنکه برف شروع بباریدن نماید از کوه سرازیر میشود .

لیلیان که بزحمت میتوانست جلو خشم خودرا بگیردگفت :

ـ تنها میرود ؟

-۳۹-

ـ بله ، حالا بفرمائید شب میآئید یا نه ؟

لیلیان جوابی نداد .

افکار مغشوشی مغز او را پرکرده بود و میبایستی مدتی فکر واندیشه کند . اما بعد با خودگفت برای چه فکرکنم . مگر غیراز این است‌که مدتها است فکرمیکنم ؟ تاکنون از این فکروخیال چه نتیجه‌ای گرفته‌ام .

باز پرسید :

ـ آیا دور از احتیاط نیست ؟

ـ دیگر از فردا احتیاط خواهیم‌کرد . امشب درجشن‌ماه چهارده‌شبه شرکت مینمائیم وازکلرنایت‌خداحافظی میکنیم اگرساعت ده‌شب حرکت‌کنیم امیدوارم بموقع به‌جشن برسیم .

ـ از فردا دیگر بیمار حرف‌شنو و نمونه‌ای خواهیم بود ؟

ـ مسلم است . دراین صورت امشب بسراغ‌تان میآیم فراموش نکنید که جشن «بالماسکه» است .

هولمن آهسته در را بست و رفت . لیلیان باز بفکر رفت :

« فردا ؟ فردائی‌که با فردای‌گذشته فرق زیاد دارد .

فردا کلرنایت میرود ولی او باید مدتها فشار آسایشگاه را تحمل کند . »

*

کلبه آلپ درنقطه‌ای قرار داشت‌که کاملا بدهکده مسلط بود هرماه یك‌بار شبهای چهاردهم که بدر تمام میشد دراین مجلس جشن و رقصی‌برپا میگردید و آن شب هتل پالاس دسته ارکستر خودرا به‌کلبه میفرستاد .

آن شب را مدعوین عموما بالباس اسکی درجشن حضور داشتند وعده‌ای که از آسایشگاه درمهمانی شرکت داشتند هریك لباس مخصوصی روی لباسهای معمولی خود پوشیده بودند .

باوجود جمعیت زیاد کلرنایت توانسته بود میزی‌کنار پنجره اشغال کند سرپیشخدمت‌که از هتل‌پالاس آمده‌بود علاقه زیادی‌بمسابقه اتومبیل‌رانی داشت این بود که برای‌کلرنایت احترام زیادی قائل میشد .

لیلیان شب بیش‌از همیشه منقلب ومشوش بنظر میرسید و لحظه‌ای از پنجره واز تماشای منظره کوهستان دیده برنمیگرفت .

قله‌کوه طوفانی بنظر میرسید ولی درپائین ماه شب چهاردهم چند لحظه‌ای از زیر لکه‌های ابر نمودار میشد وباز درکام ابر دیگری فرو میرفت. مهمانان مشغول خوردن «پونچ» بودند .

آنچه باید درباره

سازمان کشور های قاره آمریکابدانیم

این روزها بمناسبت تشکیل کنفرانس مشورتی وزرای خارجه قاره امریکا در سازمان کشورهای امریکا، توجه جهانیان باین سازمان و نقش آن در سراسر قاره امریکا جلب شده است.

بدین مناسبت تاریخچه‌ای از تشکیل آن‌سازمان و همچنین مختصری ازکشور های عضو این‌سازمان بنظر خوانندگان گرامی میرسانیم.

سازمان کشور های امریکائی که ازعضویت ۲۱ جمهوری قاره امریکا تشکیل شده است جانشین «اتحادیه جمهوری های امریکا» میباشد.

از تاریخ ۳۰ مارس ۱۹۴۸ تا ۳۰ آوریل ۱۹۴۸ کنفرانس کشور های امریکائی در شهر بوگوتا پایتخت کلمبیا تشکیل گردید و در ۳۰ آوریل ۱۹۴۸ «مطابق ۱۰ اردیبهشت ۱۳۲۷» بیست ویك کشور امریکائی منشور سازمان کشور های امریکا را امضاء کردند.

بموجب این منشور سازمان کشور های امریکائی جانشین اتحادیه جمهوری های امریکا گردید.

این منشور در ۱۳ دسامبر ۱۹۵۱ بوسیله کشور های امریکا تصویب گردید.

با تصویب این منشور قرار داد ایجاد سازمان کشور های امریکا رسمیت یافت.

منشور سازمان کشور های‌امریکائی مانند منشور سازمان ملل متحد در ابتدا ماهیت و هدف های عمومی سازمان را تشریح میکند و بامنشور اتحادیه جمهوریهای امریکائی‌سابق فرقی ندارد.

هدف های این دو سازمان عمومی و کلی است. در این دو منشور که موجب تاسیس سازمان مزبور گردید اولا سازمان و حقوق اساسی و رژیم های منطقه کشور های قاره امریکا تشریح کرده است.

در این منشور بخصوص در مورد حل و فصل مسالمت آمیز مناقشات جمهوری های قاره امریکاو همچنین در مورد امنیت دسته جمعی که باید مطابق با موازین پیش بینی های (پیمان کمك های دوجانبه) مصوب قرار داد سال ۱۹۴۷ ریودو ژانیرو باشد پیش بینی شده است.

بموجب منشور باید در میان سازمان ملل متحد و کشور های سازمان ملل امریکائی حسن تفاهم و همکاری نزدیك بر قرار باشد.

مبارزه با کمونیزم

یکی از مواد بسیار مهم این منشور جلو گیری از بسط مرام و نفوذ کمونیسم در قاره امریکا است.

این پیمان در حقیقت بمنزله قلب و هسته مرکزی همکاری و اتحاد ملل آمریکائی میباشد.

این سازمان بوسیله دستگاههای زیر هدف های خود را تعقیب واجرا میکند

۱ـ کنفرانس جهانی (قاره‌ای) که موسوم به کنفرانس داخل کشور های امریکا و از جمله عالی ترین دستگاه سازمان کشور های‌امریکائی است.

این کنفرانس موظف است که تساوی و برابری قانونی را در بین اعضاء سازمان بر قرارو حفظ‌نماید.

جلسات این کنفرانس ۵ سال به ۵ سال تشکیل میشود.

۲ـ کنفرانس مشورتی وزاری خارجه کشور های امریکا که خودازملحقات کنفرانس (قاره ای) فوق‌الذکر است و قدرتی مانند این کنفرانس دارد و برای بررسی مسائل فوری و ضروری و همچنین موضوعات مورد علاقه جمهوریهای امریکا و اخذ تصمیمات لازم تشکیل میشود و در صورتی که در داخله منطقه سازمان کشور های امریکائی منافقه و یا جنگی در گیرد کنفرانس مشورتی وزرای مور خارجه وظیفه دارد که فی‌الفور بعنوان یك واحد مشورتی تشکیل جلسه دهد.

سومین دستگاه وابسته بسازمان که جلسات دائمی دارد شورائی‌است که جانشین مجمع سابق هیئت های حاکمه اتحادیه کشور های امریکا شده است، این شورا مرکب است از یك نماینده از کشور عضو که باید از لحاظ درجه و مقام همپایه سفیر باشد.

شورای مزبور بعنوان کمیته اجرائیه سازمان انجام وظیفه میکندو در فعالیت‌هاو عملیات دائمی سازمان نظارت دارد.

این شورا خود سه شورای مشورتی دیگر زیر نظر دارد.

این شورا ها عبارتند از شورای اقتصادی و اجتماعی ـ شورای امور فرهنگی. این شورا همچنین در کار های مختلفی که پی در پی برای بررسی امور فنی و کار های مختلف دیگر تشکیل میگرددو نظارت دارد.

منشور سازمان این شورا را یك آژانس منطقه‌ای میشناسد در واقع امر سازمان کشور های امریکائی کاملا مستقل و تابع مقررات‌سازمان ملل و مامور اجرای تعهداتی است که نسبت به اعضاء خود دارد.

اطلاعات مختصرو جامعی از ۲۱ کشور عضو سازمان

۱ـ آرژانتین:

پایتخت ـ بوئنوس آیرس. مساحت ۲۷۸۱۲۲۳٫۰۳ کیلو متر مربع. جمعیت ۱۹٫۸۵۸٫۰۰۰ نفر نوع حکومت‌جمهوری. زبان اسپانیائی و انگلیسی. مذهب ۹۰در صد کاتولیك. واحدپول پنرو. رئیس جمهورآرتور فروندیزی. آرژانتین با هر گونه مجازات اقتصادی و دیپلماتیك کوبا مخالف است و تنها طرفدار انتشار اعلامیه‌ای از طرف کنفرانس‌دایر به تقبیح کمونیسم در کوبا میباشد.

۲ـ ایالات متحده امریکا:

پایتخت‌واشنگتن ـ مساحت ۹۳۰۷۲۹۲ کیلو متر مربع ـ جمعیت ۱۶۴٫۶۸۹٫۰۰۰ نفر ـ نوع حکومت جمهوری، مذهب کاتولیك ـ پرتستان کریستن، زبان انگلیسی، واحد پول دلار، جان کندی رئیس جمهور ایالات متحده امریکا که سر دسته مخالفان حکومت فیدل کاستروست و چون‌باحمله فروردین ماه سال گذشته نتوانست حکومت فیدل‌ـ کاستروراسرنگون نماید امیدوار است بتواند با بدست‌آوردن‌اکثریت آراء سرانجام حکومت فیدل کاسترو را ساقط نماید.

۳ـ اروگوئه:

پایتخت مونته‌ویدو ـ مساحت ۱۸۶۳۰۳ کیلو متر مربع، جمعیت ۲٫۶۵۰٫۰۰۰ نفر ـ نوع حکومت جمهوری. زبان اسپانیائی. مذهب کاتولیك. زبان اسپانیائی. واحدپول پزوارو گوئهٔ نیز مانند آرژانتین نسبت به کوبا روش معتدل دارد.

۴ـ اکوادر:

پایتخت ـ کیتو. مساحت ۲۹۹۹۷۶٫۶ کیلو متر مربع‌نوع حکومت‌جمهوری زبان اسپانیائی. مذهب کاتولیك. واحد پول سوکر. رئیس جمهور کامیلر پونسه از یکوئز. اکوادر طرفدار مجازات رژیم فیدل کاسترو نیست.

۵ـ ال‌سالوادور:

پایتخت سان‌سالوادور. مساحت ۲۱۲۰۸٫۲۳ کیلو متر مربع‌جمعیت ۲٫۳۵۰٫۰۰۰. نوع‌حکومت جمهوری زبان اسپانیائی. مذهب‌کاتولیك. واحد پول کولون.

ال‌سالوادوراز نظریات امریکا پشتیبانی میکند.

۶ـ برزیل:

پایتخت ـ ریو دوژانیرو. مساحت ۸۳۸۳۱۶۹ کیلو متر مربع. جمعیت ۶۳٫۱۰۱٫۶۲۷ نفر. نوع حکومت جمهوری، مذهب کاتولیك پروتستان زبان پرتغالی. واحد پول کروزیرو. رئیس جمهور جانیوس کادروس. برزیل نه تنها طرفدار مجازات رژیم فیدل کاسترونیست بلکه طرفدارآن نیز میباشد.

۷ـ بولیوی:

پایتخت لاباز ـ مساحت ۱۰۷۳۳۸۳٫۲ کیلومترمربع. جمعیت ۳٫۲۷۳٫۰۰۰ نفر. نوع حکومت جمهوری. مذهب کاتولیك. زبان اسپانیائی وبومی قدیمی. واحد پول بولیویانو رئیس جمهور هرنان سیلو زوازو. بولیوی نیز با روش مجازات فیدل کاسترو مخالف است.

۸ـ پاناما:

پایتخت پاناما ـ مساحت ۷۳۷۱۳ کیلو متر مربع، جمعیت ۹۶۰٫۰۰۰ نفر، نوع حکومت جمهوری، مذهب کاتولیك. زبان اسپانیائی. واحدپول بالبوا. رئیس جمهور ربرتو چیاری. پاناما در زمره مخالفان رژیم کاسترو است.

۹ـ پرو:

پایتخت لیما. مساحت ۹۳۶۲۷۲ کیلو متر مربع، جمعیت ۹٫۹۲۳۰٫۰۰ نفر، نوع حکومت جمهوری، مذهب کاتولیك، زبان اسپانیائی ـ کیوچایا آیما. واحد پول شل. رئیس‌جمهور مانوئل برادوای او گاریجه پرونیز پشت سر امریکا برای مجازات‌فیدل کاسترو ایستاده است.

۱۰ـ پاراگوئه:

پایتخت ـ آسونسیون، مساحت ۴۰۵۰۶۰ کیلو متر مربع جمعیت ۱۶۳۸۰۰۰ نفرنوع حکومت‌جمهوری مذهب کاتولیك، زبان اسپانیائی و گارانی، واحدپول گارانی، رئیس جمهوری ژنرال آلفرد واسترو نر پاراگوئه نیز طرفدار عقاید امریکا است.

۱۱ دومینکن:

پایتخت سانتادومینگو، مساحت ۴۹۸۷۹٫۱۴ کیلو متر مربع ـ جمعیت ۲٫۶۹۸٫۰۰۰ نفر، نوع حکومت جمهوری، مذهب کاتولیك زبان اسپانیائی، انگلیسی، واحد پول پزو رئیس‌جمهور را قائل‌بونلی این کشور نیز بطور حتم مجبور باطاعت از امریکا است، باید دانست که این کشور بهترین‌لقمه برای کوبا محسوب میشود.

۱۲ـ شیلی:

پایتخت سانتیاگو ـ مساحت ۷۳۸۸۰۳ کیلو متر مربع ـ جمعیت ۷٫۱۲۱٫۰۰۰ نفر، نوع حکومت جمهوری، مذهب کاتولیك زبان اسپانیائی، واحد پول پزو، رئیس جمهور جرج الساندری.

شیلی نیز از کشور هائی است که‌تنها طرفدار تقبیح نفوذکمونیسم در کوبا میباشد.

۱۳ـ کولومبیا:

پایتخت بوگوتا ـ مساحت ۱۱۳۳۹۶۱٫۶ کیلومتر مربع، جمعیت ۱۳٫۲۲۷٫۰۰۰ نفر، نوع حکومت‌جمهوری، واحدپول‌پزو ـ زبان اسپانیائی. مذهب کاتولیك. رئیس جمهور آلبرتولراسن کانارگو.

کولومبیا نیز از طرفداران‌عقاید ایالات متحده‌است.

۱۴ـ کوبا:

پایتخت هاوانا، مساحت ۱۱۴۱۵ کیلومتر مربع‌جمعیت ۶٫۴۱۰٫۰۰۰ نفر، نوع حکومت جمهوری ـ سوسیالیستی، واحدپول پزو، زبان اسپانیائی، انگلیسی. مذهب کاتولیك، رئیس جمهور دکتر اوسوالدو دور تیکوس تورادو، نخست‌وزیر فیدل کاسترو.

فیدل کاسترو که در اول‌ژانویه ۱۹۵۹ توانست حکومت باتیستا را سرنگون کند پس از استقرارخود بسمت نخست وزیر کوبا منصوب شد.

در هشتم ژانویه ۱۹۵۹ حکومت جدید انقلابی کوبا را تشکیل داد در طول زمامداری خود توانست کارهای شگرفی‌انجام دهد ازجمله اینکه در تاریخ اول ماه مه ۱۹۶۱ (۱۲اردیبهشت ۱۳۴۰) کوبارا یك کشور سوسیالیستی اعلام کرد.

امریکا که کوبا را از دست‌رفته میدید، با مخالفان داخلی حکومت فیدل کاسترو هم آهنك شد و بالاخره در فروردین سال جاری‌به کوبا حمله کرد ولی کاری ازپیش نبرد و اکنون کوباباعقد قرار داد هائی‌باکشورهای کمونیست ازجمله قرار دادهای اقتصادی با آلمان شرقی ـ کره‌شمالی ـ چك اسلواکی، چین کمونیست ـ لهستان ـ شوروی ـ و گرفتن کمك های نظامی وزیر دریائی و اسلحه از شوروی طوری خیال‌امریکارا ازنظر نفوذکمونیسم در قاره امریکا ناراحت کرده است که امریکا چاره‌ای جز اینکه هر طور شده بتواند دست کمونیست هارا از قاره امریکاقطع‌نماید، ندارد.

اما فیدل کاسترو و چند کشور قاره امریکا این نوع کمك های بلوك کمونیسم را به کوبا نه‌تنها خلاف‌نمیدانند بلکه از آن‌طرفداری میکنند.

۱۵ـ گوستوریکا:

پایتخت ـ سان ژوزه. مساحت ۶۰۴۲۶٫۱۸ کیلو متر مربع، جمعیت ۱٫۰۷۲٫۰۰۰ نفر نوع حکومت جمهوری، واحد پول کولون، زبان اسپانیائی، مذهب کاتولیك رئیس جمهورماریواچاندی جیمز گوستاریکا خواستار قطع رابطه باکوبااست.

۱۶ـ گواتمالا: پایتخت شهر گواتمالا، مساحت ۱۰۸۴۶۸٫۳۶ کیلومترمربع. جمعیت ۳٫۴۳۰٫۰۰۰ نفر نوع حکومت جمهوری. واحد پول کوتوال. زبان اسپانیائی. مذهب کاتولیك. رئیس جمهور نیکل‌اید یکوراس فوتلنتس.

گواتمالا نیزجزو مخالفان کاسترو است ولی عده‌ای از اهالی گواتمالا از رژیم کاسترو طرفداری میکنند.

۱۷ ـ مکزیك: پایتخت شهر مکزیکو ـ مساحت ۱۸۶۱۷۶۲٫۳۴ کیلومترمربع. جمعیت ۳۱٫۴۲۶٫۰۰۰ نفر، حکومت جمهوری فدرال، واحد پول پزو. زبان اسپانیائی. مذهب کاتولیك. رئیس جمهور آدلفولوپرماتئوس مکزیك نیز مخالف مجازات کوبا است.

۱۸ نیکارا گوا:

پایتخت ماناگا ـ مساحت ۱۴۷۴۳۴ کیلو متر مربع جمعیت ۱٫۳۳۱٫۰۰۰ نفر نوع حکومت جمهوری، واحد پول کور دوپا. زبان اسپانیائی مذهب کاتولیك رئیس جمهور لوئی سولوارد بایله.

نیکاراگوا نیز جزو مخالفان‌رژیم کاسترو است.

۱۹ـ ونزوئلا:

پایتخت کاراکاس ـ مساحت ۸۹۸۵۴۷ کیلو متر مربع جمعیت ۶٫۵۰۰٫۰۰۰ نفر نوع حکومت جمهوری. واحد پول بلیوار. زبان اسپانیائی. مذهب کاتولیك ـ رئیس جمهور روسلوتیانکور.

ونزوئلا نیز نه تنها مخالف کوبا نیست بلکه با هرگونه مجازات اقتصادی باآن مخالف است.

۲۰ ـ هندوراس:

پایتخت ـ اتگوسیگالپا. مساحت ۱۱۱۵۲۵٫۶۶ کیلو متر مربع جمعیت ۱٫۷۶۹٫۰۰۰ نفر نوع حکومت جمهوری، واحد پول لمپیرا. زبان اسپانیائی. مذهب کاتولیك. رئیس جمهور دکتر رامون ویلاامو راسن.

هندوراس نیز جزو ۱۱ کشور امریکائی است که از مخالفان‌رژیم کاسترو محسوب میشوند.

۲۱ـ هائیتی:

پایتخت پور تور پرنس. مساحت ۲۷۶۴۲٫۱۲ کیلو متر مربع‌جمعیت ۳٫۳۸۴٫۰۰۰ نفر نوع حکومت جمهوری، واحد پول گورد. زبان فرانسه. مذهب کاتولیك. رئیس جمهور دکتر فرانسواد والیه.

هائیتی در ابتدای تشکیل کنفرانس جزو کشورهائی بودکه از فیدل کاسترو طرفداری میکرد، اما اکنون باپذیرش عقاید امریکا در زمره مخالفان رژیم کاسترو در آمده است..

---

*سازمان کشورهای قاره امریکا از عضویت ۲۱ کشور تشکیل شده‌است.

* اعضاء سازمان عبارتند از آرژانتین ـ اتازونی (ایالات‌متحده امریکا) اروگوئه ـ اکوادر ـ ال‌سالوادور ـ برزیل ـ بلیوی. پاناما ـ پرو ـ پاراگوئه دومینیکن شیلی ـ کلمبیا ـ کوبا ـ کوستاریکا گواتمالا ـ مکزیك ـ نیکاراگوئه ونزوئلا ـ هندوراس ـ هائیتی.

سازمان کشورهای امریکائی باعلامت اختصاری «آ.اس.او» خوانده میشود.

* دستگاههائی که سازمان بوسیله آن‌کار میکند عبارت است از:

۱ـ کنفرانس بین‌المللی که پنج سال به پنج سال تشکیل میشود.

۲ـ کنفرانس مشورتی وزرای خارجه کشورهای امریکائی که‌از ملحقات کنفرانس بین‌المللی است وقدرتی مانند آن دارد و برای بررسی‌فوری مسائل‌ضروری واخذ تصمیمات لازم تشکیل میشود.

۳ـ کمیته اجرائیه که‌درحکم دبیرخانه انجام وظیفه میکند، جلسات دائمی دارد وشورائی‌است که‌جانشین مجمع سابق هیئت های حاکمه اتحادیه کشورها شده‌است.

این‌شورا مرکب است از یك نماینده ازهر کشور که‌باید از لحاظ درجه ومقام همپایه‌سفیر باشد ودرفعالیت ها و عملیات دائمی سازمان نظارت داشته باشد.

این شوراخودشورای‌مشورتی دیگر دارد که‌عبارتند از شورای اقتصادی‌واجتماعی ـ شورای‌قضائی شورای امور فرهنگی.

* کشورهای عضو سازمان کشورهای امریکائی بسه گروه تقسیم شده‌اند.

۱ـ کشورهائیکه‌طرفدارمجازات رژیم فیدل کاسترو نیستند عبارتند از برزیل ـ مکزیك ـ بولیوی ـ اکوادر..

۲ـ کشورهائی که‌با هرگونه مجازات اقتصادی و دیپلماتیك کوبا مخالفند و تنها طرفدار انتشار اعلامیه‌ای‌ازطرف‌کنفرانس دایر به تقبیح نفوذ کمونیسم‌در کوبا می‌باشند عبارتند از: آرژانتین ـ اروگوئه ـ ونزوئلا ـ شیلی.

۳ـ کشورهائی که طرفدار مجازات های‌شدید برای حکومت فیدل‌کاسترو‌واز جمله‌قطع‌رابطه سیاسی باکوبا می‌باشند عبارتند از ایالات متحده امریکا. ال‌ـ سالوادر. پاناما ـ پرو ـ پاراگوئه دومینیکن ـ کلمبیا ـ کوستاریکا گواتمالا ـ نیکارا گوئه ـ هندو ـ راس، هائیتی.

ضیافت لوفت‌هانزا

از ساعت هفت بعدازظهر روزشنبه مجلس ضیافتی بمناسبت آشنائی و معارفه باآقای روزر رئیس جدید شرکت هواپیمائی لوفت‌هانزا از طرف شرکت در هتل تهران پالاس برپابود.

دراین ضیافت گروهی از رجال شخصیتها، نمایندگان سیاسی خارجی مقیم‌تهران‌وعده‌ای ازروزنامه نگاران بابانوانشان حضور داشتند.

ضیافت مزبور تاساعت نه بعداز ظهر ادامه داشت واز طرف آقای روزر پذیرائی گرمی از مدعوین بعمل آمد.

خواننده عزیز

هیئت تحریریه اطلاعات سالانه چند ماهی است که‌سرگرم تهیه مطالب شماره‌سوم این نشریه‌سود مند میباشد. پس‌ازمطالعه مندرجات شماره‌سال ۱۳۴۱ تصدیق خواهید فرمود که تا چه‌حد در انتخاب مطالب آن دقت شده است تامطابق ذوق و سلیقه‌شما قرار گیرد.

تعداد مقالات وتصاویراین شماره‌آنقدر زیاد است که‌حتی اشاره‌کردن به‌موضوع‌آنها برای ما میسر نیست ومارا مجبورمیسازد تنها بذکربخشهای تازه ومهم‌این نشریه‌در آینده اکتفاکنیم.

اطلاعات سالانه‌در بالا بردن سطح اطلاعات عمومی شما کمك میکند وازهم‌اکنون در فکر تهیه‌یك‌نسخه‌آن باشید.

باتقدیم احترام

هیئت تحریریه اطلاعات سالانه

داستانها...

شش و دو میشود... چند..؟

* پروین و همایون پس از مدتها همدیگررادیدند ... همایون از راز خانوادگی او اطلاع‌دارد، میخواهد او را نجات بدهد، ولی آیا امکان دارد؟ آیا موفق خواهد شد؟ راستی ایندختر زیبا بعید نیست همین امشب بمیرد ...

اینهفته جالب ترین و هیجان انگیز ترین‌قسمت‌داستان امشب دختری میمیرد ...

*یك خبر نگار ایرانی ماجراهای حیرت‌انگیزی‌دارد، عشقها و حوادث وحشتناك ... او برای شما داستان پر ماجرا و هیجان آور خود را شرح‌میدهد. امیر عشیری نویسنده داستان های نبرد در ظلمت سحر گاه خونین، از اینهفته هیجان انگیزترین‌اثر خود «سایه اسلحه» را تقدیم میکند.

*آمدند ... یکداستان زیبای ایرانی از:خورشید. *دورازاینجا ...دورتر... دوتیر از نصرت‌رحمانی..

*پرده‌های سیاه از سیامك ..

*شش و دو میشود چند؟ بحساب شما میشود: هشت... البته‌حسابتان درست‌است. اما«الفردهیچکاك» نابغه عجیب میگوید «شش و دو» میشود«نه» ... وباین اسم یك داستان تقدیم شما میکند ..مثل سایر داستانهایش دلهره می آفریند و شما را دچار هیجان و اضطراب میکند ...

*شما هم تصدیق میکنید که هرهفته‌زیباترین‌و شورانگیز ترین داستانهای ایرانی و خارجی، پاورقیهای جالب از نویسندگان معروف فقط در اطلاعات هفتگی چاپ میشود ...

*پس وعده ما و شما روز جمعه ..... جمعه‌روز انتشار اطلاعات هفتگی‌تنها مجله‌بی‌رقیب‌خاورمیانه..

شما اگر یکسال تمام هر هفته مرتبا یك بلیط‌بخت آزمائی بخرید دریکسال فقط ۱۰۴ تومان پول داده‌اید ودر حالیکه امکان بردن جایزه ۱۰۰ هزار تومانی وجوائز دیگر بخت‌آزمائی هر هفته برای شما قطعی است.

۲ تومان — هیچ — ۱۰۰ هزار تومان — همه چیز

فردا چهار بعد از ظهر ۱۰۰ هزار تومان

آ ـ ۳۵۹۹۴

کاور تنها محافظ لباس در مقابل گرد و خاك بیدزدگی آفتاب رطوبت و هر عامل دیگر

خانه اگهی

فردا ببازار میآید

٤نفر از سرنشینان هواپیمای آمریکائی

یکی از هواپیماهای اکتشافی وسرنشینان آن‌که دیروز آذوقه بمحل سقوط هواپیما ریختند

عکس از خبرنگار عکاس اصفهان

بقیه ازصفحه اول

برای اطلاع از وضع سرنشینان‌هواپیمای امریکائی به محل سانحه‌برده وباعدم موفقیت روبرو شده بود به اصفهان باز گشت

هوا مساعداست

گزارش تلفنی امروز خبرنگار ما در اصفهان حاکیست که ساعت ۵ونیم صبح امروز یك فروند هواپیمای اکتشافی از فرودگاه اصفهان بقصد بازدید مجدد وضع محل سقوط هواپیما پرواز کرد. قصد از این پرواز فقط تشخیص موقعیت وضع هوا در محل‌سقوط هواپیما بوده چون ظرف ٤٨ ساعت گذشته وجود مه وریزش برف‌مانع از دید کامل خلبانان و چتربازان بود. هواپیمای مذکور پس از مدت کوتاهی بفرودگاه اصفهان‌برگشت واطلاع داد که وضع هوای‌امروزدر منطقه‌سقوط کاملا مساعداست‌ومیتوان باهلیکوپتر وهواپیماهای کوچك اطلاعاتی از حال سرنشینان‌هواپیمای ساقط شده بدست آورد.

یك نفر علامت میدهد

بلافاصله‌دو فروند هواپیمای کوچك یك موتوره و یك هلیکوپتر کوچك بقصدبازدیدمحل‌سقوط‌بپروازدرآمد وپس از یك ساعت کاوش و بررسی در کوههای زردکوه وناحیه سقوط هواپیما ، یکی از خلبانان هواپیماهای اکتشافی بوسیله بی‌سیم اطلاع داد که‌درحوالی محل سقوط هواپیما نقاطی شبیه پناهگاه دیده میشود وبایستی دقت بیشتری کرد این خبر در همه ایجاد وجدو خوشحالی نمودو لحظه‌ای بعد خلبان دیگری از هواپیماهای اکتشافی بوسیله بی سیم اطلاع داد که ما ارتفاع خود را بسیار کم کرده‌ایم‌و آنچه مشاهده میشود یکنفردرمحل سقوط هواپیما علامت میدهد و باحتمال قوی افراد زنده‌ای درحوالی هواپیمای ساقط شده زندگی‌میکنند

دکترهای چترباز رفتند

خبرنگار ما در اصفهان مجددا اطلاع داد : بطوریکه قبلا گزارش داده‌ام روز گذشته چهار نفرپزشك چتر باز امریکائی که‌رشته تخصصی و تربیتی‌آنهابرای همینگونه مواقع است از لیبی به ایران آمده‌اند و در فرودگاه دزفول آماده برای پرواز وفرود آمدن در محل‌سقوط هواپیما هستند . پس از آنکه خلبان هواپیمای اکتشافی بوسیله بی‌سیم اطلاع دادکه در محل سقوط هواپیما شخصی علامت میدهد بلافاصله‌جریان به فرودگاه‌دزفول بوسیله بی‌سیم‌اطلاع داده‌شد وپزشکان چترباز آمریکابا یك فروند هواپیما از فرودگاه‌دزفول عازم محل سقوط هواپیما شدند .

چهارنفر زنده‌اند

هنوز بیش از نیمساعت ازپرواز هواپیما حامل پزشکان‌چترباز‌نگذشته بودکه بوسیله‌بی‌سیم اطلاع داده‌شد ماهم آثاری نظیر آشیانه در حوالی محل سقوط هواپیما مشاهده میکنیم وآنچه دیده میشود یك یادونفرعلاماتی میدهدبدینجهت مادر محل‌سقوط‌هواپیما باچتر فرود می‌آئیم . پس از آن‌خلبان هواپیمای حامل پزشکان‌چترباز‌بوسیله بی‌سیم اطلاع دادکه پزشکان چترباز در محل سقوط هواپیما با تجهیزات‌و بی‌سیم فرود آمدند و اطلاعات بعدی را مستقیما از محل حادثه گزارش خواهند داد.

مقارن ظهر یکی از پزشکان‌چترباز بوسیله بی‌سیم گزارش دادسه‌نفر از سرنشینان هواپیما پیدا شدند و زنده هستند و لحظه‌ای بعد گزارش رسید که نفر چهارم نیز پیداشده ولی از سرنشین دیگر هواپیمای‌ساقط شده هنوز آثاری بدست نیامده‌است .

گزارش خبرنگار ما حاکیست با اینکه پزشکان چترباز زنده بودن‌چهار نفر از سرنشینان هواپیما را اطلاع داده‌اند ولی هنوز از حال این چهار نفر گزارش کامل نرسیده که درچه وضعی هستند.

ارسال اسلحه

یکساعت بعداز ظهر امروز خبرنگار مادر اصفهان تلفنی گزارش دادامروز مقداری اسلحه و یکدستگاه بیسیم مخابراتی بوسیله هلیکوپتر برای سرنشینان هواپیمای آمریکائی در محل سانحه ریخته شد تا چگونگی وضع خودرا اطلاع دهند مقامات کنسولگری آمریکا در اصفهان نیز اظهار رمیدارند چون بعلت وجود برف زیاد راه‌پیمائی اکیپ‌های نجات وامدادی فوق العاده مشکل است باینجهت از مرکز تقاضا شده‌است که چند دستگاه‌ماشین برف روب باصفهان ارسال شود تا راه‌برای ادامه پیاده‌روی اکیپ‌های اعزامی‌باز شود .

٤نفر زنده‌اند.

امروز مقامات سفارت آمریکادر تهران اطلاع دادند : آخرین خبری که درباره‌وضع سرنشینان‌هواپیمای ساقط شده آمریکائی بتهران رسیده حاکیست که چهار نفر از سرنشینان هواپیما زنده‌اند .

دو پزشك چترباز ودو سرباز آمریکائی صبح امروز در هلیکوپتر با چتر نجات بمحل حادثه فرود آمده‌اند . گزارش این چهار نفر حاکیست که چهار نفر ازسرنشینان هواپیمای آمریکائی رازنده یافته‌اند لیکن در باره حال آنها ویا وضع سرنشین پنجم هواپیما هنوز خبری نرسیده است .

وزیر فرهنك شایعه انحلال

بقیه ازصفحه اول

غرض هستند و من یقین دارم که درسایه کفایت و بی غرضی ایشان و صمیمیت و دوستی و همکاری کلیه‌آقایان استادان دانشسرایعالی این محیط تعلیم و تربیت مبدل‌به یك مرکز تحقیق و علم گردد .

محیط سالم

آقای درخشش افزود تغییری‌که در دانشسرایعالی پیدا شده‌بمنظور این است‌که محیط سالم و آرامی برای اجرای برنامه های علمی و تربیتی دانشسرایعالی پیش آید .

بی غرضی خود من در وزارت فرهنك سبب شد که یك محیط سالم وآرام‌در وزارت فرهنك‌بوجود آید .

در دانشسرای عالی هم بایداغراض خصوصی‌ازبین‌برودواین‌محیط‌علمی و فرهنگی فقط کار پر ارزش و افتخار آمیز خود را دنبال کند .

اگر بخاطر مصالح دانشسرای‌عالی آقای دکتر فیلسوفی بگوید که چند نفر باید بروند هیچ مانعی ندارد این کار باید بشود ، غرض این است که فقط مصالح دانشسرایعالی ملحوظ باشد نه - رعایت اشخاص وافراد گردد ،هر تصمیمی در مورد دانشسرای عالی موکول به تصمیم دولت است که من هم یکی از افراد آن هستم ، هرقدر بین استادان صمیمیت و دوستی و همکاری بیشتر وجود داشته باشد تاثیر آن در روحیه و طرز فکر و تربیت دانشجویان بیشتر موثر خواهد بود .

در مدت‌این چند ماه چندین‌بار دانشسرای‌عالی متشنج‌بوده و نصف عمر دانشجویان تلف شده است باید فکری کرد و اجازه نداد که عمر و اوقات شریف دانشجویان تلف شود .

تقاضای من‌این‌است که‌آقایانی که‌در دانشسرایعالی تدریس‌میکنند دانشجویان را با دلیل و بر هان و باحربه علم و دانش رهبری نمایند.

کلاس های حرفه‌ای

آقای درخشش سپس گفت ما باید بتمام معنی دارای دانشسرای عالی باشیم‌و وزارت فرهنك ازسال آینده دردبیرستانها فقط باکلاس های حرفه‌ای موافقت خواهد کرد و با هیچ دبیرستانی که بخواهد سال اول برنامه های نظری داشته باشد موافقت نخواهد کرد .

بنا براین دانشسرایعالی باید نیازمندی های وزارت فرهنك را از نظر دبیرواجد شرایط تامین‌نماید.

بهر حال من بسیار خوشحالم که درراس این موسسه آقای‌دکتر فیلسوفی که حق استادی بگردن همه ما دارند قرار گرفته‌اند .

در پایان این جلسه استادان و دانشیاران‌وعده دادند که‌دانشسرای عالی کار خطیر و پر ارزش خودرا از نظر تحقیقات علمی و کوشش‌در پیشرفت تحصیل دانشجویان‌دنبال خواهد کرد و اظهار داشتند که اطمینان میدهیم ازهرلحاظ موجبات رضایت وزارت فرهنك را فراهم کنیم .

اظهارات دکتر فیلسوفی

پس ازپایان جلسه معارفه‌مزبور، خبرنگارما با آقای دکتر فیلسوفی سرپرست‌جدید دانشسرایعالی‌تماس حاصل کرد و پیرامون مسائل مختلف مربوط به‌دانشسرایعالی منجمله افتتاح دانشسرای عالی و الحاق دانشسرابدانشگاه وهمچنین کمك هزینه‌دانشجویان و تغییراتی که در کادر اداری دانشسرای‌عالی بعمل خواهد آورد مصاحبه نمود.

آقای‌دکتر فیلسوفی اظهارداشت من امروز باتفاق آقایان استادان و دانشیاران بدانشسرایعالی میروم اجازه بدهیددر فرصت مناسب تری پس ازمطالعه دقیق‌در مسائل‌مربوط به دانشسرای عالی بسئوالات شما بصورتی که مورد نظر است‌جواب بدهم ، زیرا اکنون من بتمام‌مسائل و مشکلات موجود وارد نیستم و لازم است پس از مطالعه کافی در باره هر یك از این مسائل اظهار نظر نمایم ، سپس آقای دکتر - فیلسوفی باتفاق آقایان استادان به دانشسرایعالی رهسپار شدند .

اهداء دسته گل

خبرنگار ما گزارش میدهد ساعت ۹ بامداد امروز دبیران وکارمندان دانشسرایعالی در دفترآقای‌درخشش وزیر فرهنك حضور یافتند وضمن تائید اقدامات‌ایشان‌در زمینه‌اجرای برنامه های‌فرهنگی ازطرف دبیران و کارمندان دانشسرایعالی حسن انتخاب‌آقای دکترفیلسوفی رابسمت سر پرست دانشسرایعالی تبریك گفته و دسته گلی به آقای وزیر فرهنك اهداء کردند .

تکذیب انحلال دانشسرایعالی

هنگامیکه یکی از استادان دانشسرایعالی راجع‌به‌شایعات‌انحلال دانشسرای‌عالی ازآقای وزیرفرهنك سئوال کرد .آقای درخشش این مسئله را تکذیب کرد و گفت بعکس این موسسه تنها مرکز تربیت‌معلم است‌و ما بیش از سابق آنرا تقویت‌میکنیم‌تا دبیران‌شایسته و با ایمان و فاضل بجامعه‌تحویل دهیم .

در دانشسرایعالی

ساعت یازده وربع امروز آقای دکتر فیلسوفی سرپرست دانشسرای عالی در دانشسرا حضور یافت.

ابتدا جمعی از استادان باوی ملاقات کردند ودر مورد مسائل وامور دانشسرا یعالی‌و همکاری استادان با آنها صحبت شد .

وی اظهار داشت : در شرائط فعلی همکاری و همفکری آقایان استادان وکلیه اولیاء دانشسرا می‌تواند در استحکام بنیان این موسسه بزرك فرهنگی موثرباشد.

وی گفت :من برنامه خود را بعد از مطالعه لازم باطلاع آقایان میرسانم.

بطوریکه خبرنگار دانشگاهی‌ما اطلاع میدهد آقای دکتر فیلسوفی تا مدت یکهفته برای مطالعه بیشتر در وضع دانشسرایعالی از پذیرفتن امور مختلف خود داری خواهد کرد.

دانشگاه باید هرچه زودتر

بقیه ازصفحه اول

ساعت یازده ونیم‌امروز عده‌زیادی ازنمایندگان انجمن های‌خانه ومدرسه تهران در کاخ نخست وزیری حضور یافتند و با آقای دکتر امینی نخست وزیر ملاقات کردند .

دراین جلسه بدوا آقایان قاضی زاده ، بهمنیار ، سرهنگ دادفر، عدالت پور و فاضل سرجوئی از طرف انجمن‌های‌همکاری خانه‌ومدرسه صحبت کردند . ناطقین بتفصیل پیرامون اقدامات دولت در عقیم گذاردن حوادث اخیر ، اجرای لایحه اصلاحات‌ارضی،حوادث دانشگاه و سایر برنامه های دولت صحبت کردند عموم ناطقین از دولت‌خواستند که هرچه زودتر دانشگاه تهران‌گشایش یابد و دانشجویان سرگرم تحصیل شوند.

اظهارات نخست وزیر

در اینوقت آقای نخست وزیر شروع بصحبت کرد و گفت : بنده از آقایان اولیاء انجمن های خانه و مدرسه رؤسای بخش های‌فرهنگی و سایر انجمن ها و همچنین عموم اهالی تهران نهایت تشکر و امتنان را دارم که‌با احساسات گرم و آتشین خود بنده و برنامه دولت را تایید فرمودند .

بنده از روز اول تصدی این مقام، درباره وضع اقتصادی و مالی و اجتماعی مملکت‌گزارش‌دادم وهمچنین برنامه دولت رابعرض مردم رسانیدم بعد در موارد مختلف گفتم که یك بدبختی عظیمی که این مملکت را تهدید کرده و موجب تمام این پیش آمدهای مالی و اقتصادی شده‌فساد در اجتماع است . بنده مسئله فساد را تعمیم دادم و گفتم فساد نه فقط در قسمت های اداری و مادی ایجاد شده بلکه درروحیه و اخلاق مردم نیز اثر گذاشته است و اگر در امر مبارزه با فساد تعلل شود خطر بزرگی مملکت را تهدید میکند و همچنین در موارد متعدد بعرض آقایان رسانیدم که مبارزه با فساد کار سهل و آسانی نیست ، چون‌به محض شروع این برنامه افرادیکه در معرض خطر هستند ، کسانیکه دستشان از بیت المال ملت کوتاه شده دور هم جمع خواهند شد و مانع اصلاحات وسدراه دولت‌خواهند شد بتدریج هر قدر برنامه اجراشد نغمه های مخالف از گوشه و کنار بلند شد در یکی دو ماه اول این حکومت ، عده ایکه جزو طبقه‌فاسد هستند و بنده اسمشان را نمیبرم متوحش‌ومرعوب بودند مرتب ازرفقای خود سئوال میکردند آیا اسم ماهم جزء لیست است بعد بآنها گفتند فعلا خبری نیست چون قرار است دلایل‌و مدارك جمع آوری شود و پرونده ها تکمیل شود از این رو این عده خواستند در فرصت جمع آوری دلائل و مدارك علیه دولت اقداماتی کنند که دیگر پرونده شان بجریان نیفتد بنده همانطوریکه قبل ازنخست وزیری تعهد کرده‌بودم آنچه که بخیر وصلاح مملکت وملت‌است اجرا میکنم و مادام که تصدی این کار را دارم این مسائل مهم را بنفع مملکت حل میکنم هر چقدر این‌کار دشوار باشد.

قضاوت مردم

آقای نخست وزیر در این وقت به ریشه تحریکات و حوادث اخیر اشاره کرد و گفت آقایان بدانند که این حوادث بی مقدمه نبود ازماهها پیش آقایان دور هم جمع میشدند در منازل اجتماع میکردند ، گزارش های کار مرتب بما میرسید .

ولی باوجود این تضییقاتی برای آنها ایجاد نکردم چون معتقد بودم که اینها ولو اینکه مغرض باشند نقایص رابگویند تا اگر درست بودما خودمان رااصلاح کنیم و از طرف دیگر حرف هایشان رامردم بشنوند وبعد درباره ما قضاوت کنند بنده هیچوقت‌درباره رای و قضاوت مردم تردیدی نداشته و حالا هم ندارم ولی آقایان بجای مبارزه منطقی دست بکار های مختلف زدند ، مردم را تحریك کردند ، نشر اکاذیب کردند، راجع به مفاصا حساب کنسرسیوم مطالبی گفتند که بنده در همانوقت در کرسی آزاد دانشجو به این حرفها جواب دادم . البته درآن جلسه بنده احساس کردم که پنجاه در صد از شرکت کنندگان در جلسه مخالف هستند بنده قریب دو ساعت و ربع حرف زدم نتیجه اش این شد که در آخر جلسه احساس کردم نود در صد موافق شدند وفقط ده در صد مخالف ماندند اگر دستگاه دولت برای مردم توضیح بدهند ومردم رادرتاریکی نگاه ندارند خیلی از مشکلات خود بخود حل خواهد شد اگر بنده از روز اول حقایق اقتصادی مملکت راروشن نمی کردم مطمئن باشید نمیگذاشتند این توفیقی هم که دولت در امر اقتصادی داشته حاصل شود اکنون ما ازنظر اقتصادی یك دوره نقاهت را طی میکنیم . راجع به وضع مالیه مملکت وهنگامی که مسئله بودجه مطرح‌بود گفتم در حدود چهار صد میلیون‌کسر بودجه است بتدریج بر این مبلغ افزوده شد تا به پانصد و خورده‌ای میلیون تومان کسر بودجه رسید کم کردن کسر بودجه مستلزم این بودکه ما از مخارج کسر کنیم درست است که به افزایش درآمد توجه داریم ولی آنچه که مهم است باید جلوی ولخرجی دستگاههای دولت گرفته شود. برای اینکار آمدیم جلوی‌کسانی را که از چند جا حقوق میگرفتند گرفتیم آقایان میدانند در خودوزارت فرهنگ هم عده‌ای‌از این نور چشمی ها بودند . این عده هم که راه استفاده نامشروع شان بسته شدبه آن عده ایکه قبلا بآنها اشاره کردم اضافه شدند .

لایحه اصلاحات ارضی

دراینوقت آقای نخست وزیر به تفصیل پیرامون لایحه اصلاحات ارضی و لزوم اجرای آن با توجه به اوضاع و احوال فعلی دنیاصحبت کردو گفت این لایحه از ابتکارات این دولت نبود . دهسال تمام است که اعلیحضرت تاکیدفرمودند،در مصاحبه ها و مراسم سلام فرمودند که مالکین به اقدامات ایشان تاسی کنند این لایحه اصلاحات ارضی در دولت‌اسبق تهیه شده و به مجلس داده شد ولی وقتی ما خواستیم آنرا اجرا کنیم دیدیم نواقصی دارد و اجرای آن سالها وقت میخواهد ما برای اینکه بمردم بخصوص زارعین ثابت کنیم که‌در این کار حسن نیت داریم آنرا بصورت فعلی درآوریم .

مخمصه

آقای نخست وزیر سپس بتفصیل در اطراف برنامه های اصلاحی‌دولت و تحریکاتی که علیه دولت میشود صحبت کرد و گفت : روز قبل از حوادث اخیر بیکی از رفقای من که قدما و قلما بامن یاری میکند تلفن کرده بودند که فردا سر ایشان‌بریده خواهد شد . حالا اگر نقشه شیطانی قبلی در کار نبود چه احتیاجی به تلفن کردن بود . حتی بیکی از وزراء پیغام داده بودند که هر چه زودتر خودت را از این مخمصه نجات بده. من البته از اول کار پیش بینی‌میکردم که مبارزه با دزدی و مبارزه بادزد های گردن کلفتی که سالیان دراز مملکت مواجه باآنها بوده چنین عواقبی دارد منتها سعی داشتم مردم متوجه این اقلیت مشخص ومعین باشند و اینها نتوانند مردم را اغفال کنند و اینها چون نتوانستند مردم را اغفال کنند خواستند ایجاد بلوا نمایند تا بمراد خود برسند .

دیکتاتوری راست

آقای نخست وزیر پس از توجه دولت بکار فرهنك ورفاه حال‌معلمین صحبت کرد ودر باره لزوم انجام اصلاحات گفت :

جلوی این اصلاحات را دردنیای امروز نمیشود گرفت ، البته ممکن است موقتا یك دیکتاتوری دست راست خطرناك بوجود آید اماآنهم نتیجه‌اش کمونیسم خواهد بود ، چون کمونیستهاهم‌همین‌رامیخواهند که یك دیکتاتوری دست راست‌در اینجا بوجود آیدچون‌چنین‌حکومتی مآلا بنفع آنها خواهد بود.

آقای نخست‌وزیر سپس‌پیرامون شایعاتی که در اطراف موقعیت دولت وجود دارد گفت : اشخاصی که شایع میکنندشاهنشاه بااقدامات دولت موافق نیستند اشتباه میکنند برنامه‌های این دولت تازگی ندارد. از دهسال پیش شاهنشاه مرتبااجرای این اصلاحات را در امور ارضی‌و اداری تاکید کرده‌اند منتها انجام نشده است . پس اگر ما از اعتماد اعلیحضرت بر خور دار نبودیم نمی‌ماندیم .

افتتاح دانشگاه

آقای نخست وزیر آنگاه‌پیرامون دانشگاه گفت: درباره باز شدن دانشگاه من شرحی به آقای رئیس دانشگاه نوشتم واز رئیس واولیای دانشگاه تقاضا کردم کاری کنند هرچه زودتر دانشگاه راباز کنیم منتها باید عوامل مخرب دیگر بدانشگاه راه نداشته باشند. من خودم بیش از همه علاقمندم که دانشگاه شروع بکار کند اما باید خود اولیای دانشگاه هم سعی‌کنند یك محیط‌آرامی که دانشجوبتواند درس بخواند بوجود آوریم.

این جلسه درساعت یك وده‌دقیقه پایان یافت.

برنامه امشب سینماهای

میامی - ایران - دیانا - تهران

منوچهر - ویدا قهرمانی

همایون پرویز پریا

درفیلم

بیجا

کارگردان: استاد رفیع حالتی

فیلمبردار: زندی نژاد

محصول پاته فیلم

وزارت فرهنك از اولیای‌دانشجویان مقیم خارج از کشور استمداد میکند

وزارت فرهنك بمنظور رفع تبعیض بین دانشجویان ایرانی مقیم‌خارجه ازیکطرف و همچنین برای جلوگیری از خروج ارز از طرف دیگر نامه‌ای‌بدین شرح‌باولیای دانشجویان ایرانی مقیم خارجه که از ارز دولتی استفاده مینمایند نوشته است :

باتوجه بمضیقه مالی دولت ووظیفه اصلی وزارت فرهنك که قانونا مسئول اجرای قانون تعلیمات عمومی در کلیه نقاط کشور میباشد وزارت فرهنك ناگزیر است که در کلیه مخارج تاحد امکان صرفه جوئی نماید تاشاید بتواند وسائل تعلیم و تربیت افراد بیسواد و اطفال بی بضاعت را تامین نماید .

بنابر این بمنظور همکاری باوزارت فرهنك درراه اجرای این امر خطیر وملی خواهشمند است چنانچه امکانات شما اجازه میدهد که دانشجوی مزبور بدون دریافت کمك از صندوق وزارت‌فرهنك بتحصیلات خود ادامه دهد مراتب را کتبا تاکید فرمائید والا درذیل این ورقه بمسئولیت وجدانی خود صریحا قید نمائید که توانائی پرداخت هزینه دانشجوی تحت تکفل خویش راندارید تامانند سابق حواله کمك هزینه تحصیلی مشارالیه صادر گردد .

بدیهی‌است چنانچه بعدا عدم بضاعت جنابعالی محرز نشود و اظهارات کتبی شما در ذیل این ورقه برخلاف حقیقت باشد وزارت فرهنك‌خود را محق میداند که بلافاصله کمك هزینه مورد نظر راقطع‌نماید و مراتب را از طریق‌روزنامه هاو رادیو باطلاع ملت‌ایران برساند .

ضمنا یادآور میشود چنانچه پاسخ این‌نامه تاتاریخ ۱۵ اسفند ۱۳۴۰ بدفتر اداره امور دانشجویان اعزامی درخیابان شمالی پارك شهر نرسد وزارت فرهنك از اول فروردین سال۱۳٤۱ ازپرداخت کمك هزینه دانشجوی تحت تکفل شما معذور خواهدبود .

وزیر بهداری اعلام کرد:
برای ترمیم حقوق پزشکان طرحی دردست‌تهیه‌است

ازساعت هشت شب گذشته از طرف جمعیت پزشکان وزارت‌بهداری ضیافتی بشام دراتومبیل کلوپ شاهنشاهی برپابود. دراین مجلس آقای‌دکتر ریاحی وزیر بهداری ، معاونین وزارت بهداری و متجاوز از صدنفر پزشکان این وزارتخانه حضور داشتند .هنگام صرف شام آقای دکتر مشعوف رئیس جمعیت پزشکان وزارت بهداری مطالبی پیرامون لزوم توجه دولت بترمیم حقوق پزشکان بیان داشت سپس آقای دکتر ریاحی درمورد ترمیم حقوق پزشکان اظهار امیدواری کردو افزود که دراین مورد اقدامات لازم صورت گرفته است و بزودی نتیجه آن روشن خواهدشد . وزیر بهداری گفت‌هم اکنون از طرف وزارت بهداری طرحی دردست تهیه‌است که بموجب آن وضع استخدامی و حقوقی پزشکان وزارت بهداری ازهرلحاظ بهترخواهدشد.

طاهره در آستانه نجات قرار گرفته است

از دادگاه تقاضا شده پدر و مادر طاهره باستناد لایحه اقدامات تامینی از حق ولایت محروم گردند

دراین چندروز مقامات قضائی و مسئولین سازمان اردوی کاربرای نجات طاهره که‌اکنون درسازمان‌اردوهای کار نگهداری میشود فعالیت کردند .

دادسرای ناحیه چهار رسیدگی به پرونده راخاتمه داد اداره سرپرستی برای طرد پدر ومادر اوماده جدیدی‌را عنوان نمود .

خبرنگارما که‌امروزبادادسرای‌ناحیه ٤ اداره سرپرستی وسازمان‌اردوهای کار تماس گرفته واز طاهره نیزدیدن کرده گزارشی باین شرح تهیه کرده است .

ماجرای طاهره

همانطور که قبلا نیز اطلاع دادیم : طاهره هنگامیکه طفلی بیش نبودبدست زن‌بدنامی معروف به‌معصومه حمامی افتاد معصومه بنام‌خود ومردی بنام سید محمدبرای او شناسنامه گرفت‌و موقعیکه طاهره بزرك شد اورابخیابان هامی‌آورد . تااینکه شبی‌عده‌ای طاهره را ربودند پس‌از پیدا شدن طاهره عملیات معصومه‌فاش شد ووی زندانی گردید وطاهره به پرورشگاه فرستاده شد .

ولی سید محمدپدر شناسنامه‌ای طاهره دست بکارشد واو راازپرورشگاه تحویل گرفت ودوباره به‌خیابانهاآورد این‌بار نیز طاهره راگرفتند و سید محمد هم توقیف شد .

چون‌طاهره سرپرستی نداشت و پرورشگاه‌ها نیز او راقبول نکردند طاهره موقتا تحویل سازمان اردو های‌کار شد تاشناسنامه‌اش تصحیح شود واوبتواند شوهر کند .

بموجب شناسنامه‌طاهره ۱۲سال دارد درحالیکه پزشکی قانونی‌اورا ۱۷ ساله تشخیص داده است وبهمین‌جهت نمیتواند حالاشوهر کند .

پس‌از انتشاراین‌ماجراجوانی‌بنام‌عباس علی حاضر شد باطاهره ازدواج کند و خانمی بنام ملکه‌آفاق‌اخوان حاضرشد تاخاتمه تشریفات اصلاح شناسنامه طاهره اورانگهداری کند .

استناد به‌لایحه اقدامات تامینی

آقای دکترتابنده رئیس اداره سرپرستی امروز بخبرنگارما گفت :برای اینکه امینی‌برای طاهره‌نصب شود و امین اواز دادگاه شهرستان بخواهد تاشناسنامه طاهره اصلاح شود و او بتواند شوهر کند ماپرونده جزائی‌این ماجرا راازدادسرای ناحیه‌چهارخواستیم بموجب این‌پرونده طاهره ادعا کرده‌که معصومه وسید محمدمادروپدراونیستند وماپرونده رامورد توجه قراردادیم و بدادگاه فرستادیم‌وامیدواریم تایکی دوروزدیگرامینی برای‌او نصب شود .

رئیس اداره سرپرستی افزود :برای اینکه سیدمحمد ومعصومه دیگربرای همیشه نتوانند به‌طاهره دست یابند تصمیم گرفتیم ازماده ۱۶لایحه‌اقدامات تامینی که‌تاکنون‌درایران‌از آن‌استفاده نشده‌است استفاده کنیم .بموجب این ماده‌ما ازدادگاه جنائی که‌پدر ومادراو راباتهام وادارکردن دختر ۱۲ساله‌خود به‌فحشاءواستفاده ازدرآمدنامشروع او محاکمه میکند تقاضا کنیم که ضمن تعیین مجازات آنهاراز اعمال حق ولایت‌برای‌همیشه محروم کند وبدین ترتیب طاهره برای‌همیشه ازشر آنها راحت‌خواهدشد .

مدرك بدست آمد

آقای جلالی رئیس دادسرای ناحیه چهار تهران گفت‌آقای احمدی‌بازپرس دادسرای ناحیه ٤ باکوشش فراوان مدارك جالبی پیرامون کارمعصومه و سید محمد بدست آورده‌وقرارمجرمیت آنهارا صادر کرده‌است ومن تاروز ٥ شنبه کیفرخواست لازم علیه آنهاصادر میکنم و پرونده رابدادگاه جنائی میفرستم .

طاهره دراردوی کار

خبرنگارما باآقای پیشداد رئیس سازمانهای اردوی کارتماس گرفت‌وی گفت : دادسرا طاهره راموقتا نزدما بامانت گذاشته و نوشته است تا تصحیح‌شناسنامه وشوهرکردن او در اینجاباشد ،بهمین جهت‌ماورا جزء زنان سازمان محسوب نکردیم بلکه‌از او دراطاق رئیس‌بخش زنان سازمان نگهداری میکنیم وتاکنون‌نگذاشته‌ایم اوباکسی تماس بگیرد و فقط‌گاه‌گاهی عباسعلی جوانی‌که‌تقاضای ازدواج باو رادارد به‌سازمان مراجعه میکند وبرای اوهدایائی می‌آورد .

این‌عکس امروز ازطاهره در اردوی‌کار برداشته شده‌است

«آفت» ازدادگاه وکیل تسخیری خواست

آفت در دادگاه باتهام توهین بافسر پلیس به سه‌ماه زندان محکوم شده است

امروز طبق تعیین وقت قبلی قرار تحت محاکمه قرار گیرد ولی صبح بود بانو آفت درشعبه ۲۹ دادگاه‌جنحه امروز بانو آفت طی لایحه‌ای ازدادگاه تقاضا نمود که برای وی‌وراننده‌اش وکیل تسخیری تعیین شود !

دادگاه پس از دریافت این لایحه وقت دادرسی را تجدید کرد و اکنون مشغول مطالعه است تا برای بانوآفت وکیل تسخیری تعیین‌نماید .

بانوآفت چندی پیش هنگامیکه با اتومبیل خود از خیابان عبور میکرد بعلت سرعت زیاد پلیس راهنمائی‌بوی اخطار کرد توقف‌نماید ولی اتومبیل بدون توجه بفرمان پلیس بمسیر خود ادامه‌داد و در نتیجه یکی از افسران انتظامی به تعقیب آن پرداخت‌واتومبیل رادر مسافتی دورتر متوقف‌نمود .بانو آفت پس از توقف بافسر پلیس‌توهین کرددر نتیجه‌افسرمزبورجریان راصورت مجلس کردواز بانوآفت وراننده وی به دادگستری شکایت نمود .

محکوم به سه‌ماه زندان

دوماه پیش بانوآفت وراننداش‌باتهام توهین بمامور دولت در حین انجام‌وظیفه درشعبه ۲۹ دادگاه جنحه محاکمه گردیدند و هریك بسه‌ماه‌زندان‌محکوم شدند ولی چون رای غیابی صادرشده بودبانو آفت اعتراض داد و قرار شد درجلسه دیگری دادگاه باحضور بانو آفت پرونده را دوباره بررسی‌نماید . امروز قرار بود پرونده با حضور بانو آفت در دادگاه رسیدگی شود ولی به‌دادگاه معرفی نکرده بود وامروزنیز چون بانوآفت تا امروز وکیل خودرا ازدادگاه تقاضا کرده بود برای وی وکیل تسخیری تعیین شود باین‌جهت دادرسی بروز دیگری موکول گردید

البته خوانندگان محترم اطلاع‌دارند که‌وکیل تسخیری از طرف دادگاه تعیین میشود و این وکیل مجانا از متهم دفاع مینماید !

غمزه بزندان محکوم شد

امروز شعبه ۳۳ دادگاه جنحه زن ۲۰ ساله‌ای بنام غمزه‌را که‌بدون داشتن گواهینامه رانندگی میکرد به یکماه حبس و ۵۰ تومان جریمه محکوم کرد.

غمزه چند شب پیش چند زن دیگر را سوار اتومبیل خود کرد و موقعیکه در خیابان شاه آباد با اتومبیل دیگری که راننده آنهانیز جوان بودندمسابقه‌گذاشته بود مورد تعقیب پلیس قرار گرفت ودستگیر شد و پس از تشکیل پرونده بدادسرا اعزام گردیدوپرونده وی‌در دادگاه رسیدگی شد.

شکایت بخاطر مرك سك !

هرمز ملی بودکه همسایه‌اش سك تربیت شده اورا وسیله سم کشته است

مردی که‌سك تربیت شده‌ویرا همسایه‌اش مسموم کرده‌بودبرای‌شکایت بکلانتری مراجعه کرد .

شاکی که‌هرمز نام‌دارد وساکن خیابان پهلوی کوچه نصرمی‌باشد در حالیکه لاشه سك شکاری راباخود آورده بودوارد کلانتری ۱۷شد و از همسایه خودشکایت کرد که‌سك اورا باسم . بقتل رسانده‌است .

هرمز میگفت :علاوه برآنکه‌ازجهت مرك سك ناراحت هستم آنرا بقیمت گزافی خریده بودم وپس‌ازمدتهازحمت بنحو دلخواه تربیت کرده ودرروزهای تعطیل باخود بشکار میبردم .

شاکی تقاضا داشت که جسد سك مورد آزمایش قرارگیرد تادلیلی جهت تعقیب همسایه‌وی باشد .

درپزشکی قانونی

از طرف آقای ستوان مصلحی‌افسر نگهبان کلانتری ۱۷ باتوجه باینکه لازمه طرح این شکایت تعیین علت مرك سك بود نامه‌ای باداره پزشکی قانونی نوشته شد وهرمز جسد سك‌را همراه نامه کلانتری باداره مذکور برد .

پیش‌از ظهردیروز هرمز بالاشه‌سك باداره پزشکی قانونی آمد چون رسیدگی و تعیین علت مرك سك مربوط باداره پزشکی قانونی نبودهرمز باداره دامپزشکی هدایت گردید تا دامپزشکان پس‌از معاینه علت مرك ونوع مسمومیت رابکلانتری‌اعلام‌نمایند.

تاساعت ۱۲ دیروز هرمز برای تکمیل بازجوئی واعلام نتیجه مرك‌سك شکاری بکلانتری مراجعه نکرده بود ومامورین کلانتری برای‌احضارهمسایه هرمز بانتظار نتیجه معاینه بودند .

بالاخره دوساعت بعدازظهر شاکی بکلانتری ۱۷ مراجعه کرد و گفت‌بعلت تعطیل بودن دانشکده دامپزشکی‌تعیین علت‌مرك سك‌ممکن‌نشدندلذا ازشکایت خود صرفنظر میکنم .

باین‌ترتیب پرونده شکایت مسمومیت سك شکاری که‌روی آن مکاتباتی هم انجام شده‌بود بعلت اعلام‌گذشت‌شاکی در کلانتری مختومه گردید .

در ۲٤ ساعت گذشته

۹ نفر دراثر تصادف ونزاع زخمی شدند

در ۲٤ ساعت گذشته ۷ نفر باسامی نصراله خوشقدم فرزند فتح‌اله ، قاسم بهروزی فرزند حسن ٤ساله ،رضا افضلی فرزند حضرتقلی ۱٤ ساله ، مه‌لقا افضلی فرزند حسینقلی ۲٤ ساله ، علی احمدی فرزند محرمعلی ۱۱ ماهه ، رضا امینی فرزند اسداله و اسکندر کهلری زاده فرزند اروج ۹ ساله در اثر حوادث رانندگی و دو نفر باسامی : صفر اصلان زاده فرزند حیدر راننده ۳۰ ساله در بخش ۲و حسن شیخلو فرزند شیخان بعلت چاقو خوردگی زخمی شدند.

مسموم شد

عصر دیروز جنازه زنی بنام خانم بزرك یوسفی که در بیمارستان‌شماره ٥ کارگران در گذشته بود برای تعیین علت مرك‌با داره پزشکی‌قانونی منتقل شد . کسان این زن‌میگفتند که خانم بزرك بر اثر مسمومیت بازرنیخ در گذشته است .

رحمت یخی بسه سال زندان محکوم شد

متهم سوگند خورد که قاتل حسن واحد نیست وقتل توسط‌شخص‌دیگری‌انجام‌گرفته

دیروز آخرین جلسه محاکمه‌رحمت رئیسی معروف به رحمت یخی درشعبه دوم دادگاه عالی جنائی تشکیل‌گردید

دراین جلسه رحمت یخی‌طی آخرین دفاع خود اظهار داشت :

سه سال است که بیگناه درزندان بسرمیبرم بطوریکه در محاکمه قبلی هم گفته‌ام مسبب اصلی این قتل‌شخص دیگری میباشد که اکنون بکیفر اعمال خودرسیده‌است و من دراین ماجرا بی‌گناه هستم سپس رحمت قرآنی از جیبش در آورد و قسم خوردکه قتل حسن واحد بدست وی انجام نگرفته است پس از ایراد آخرین دفاع‌دادگاه واردشور شد و پس از سه ساعت‌رای خودراصادر کرد .

رای‌دادگاه

دادگاه جرم رحمت رئیسی را دخالت در قتل غیر منازعه تشخیص داد واو رامطابق ماده ۱۷٥ مکرر قانون‌مجازات عمومی به سه سال حبس با اعمال‌شاقه محکوم نمود رحمت رئیسی در مهرماه سال ۳۷ باتهام قتل جوانی بنام حسن واحد در بخش بیست دستگیر شده بود و در اردیبهشت ماه سال جاری درشعبه سوم دادگاه عالی جنائی‌بپانزده سال حبس با اعمال شاقه محکوم گردید ولی بعلت فرجامخواهی متهم دیوانعالی کشور رای دادگاه را بعلت شدت مجازات نقض کرد و پرونده برای رسیدگی مجدد بشعبه‌دوم دادگاه‌عالی جنائی فرستاده شد .

رحمت رئیسی

از بیکاری تیمچه‌را آتش زده بود !

امروز پرونده مردی بنام ابراهیم مهرآبادی فرزند نصرالله در شعبه ۲۸ دادگاه جنحه مطرح گردید وچون جرم وی مطابق ماده ۲٥۰ قانون مجازات عمومی جنائی تشخیص‌داده شد دادگاه قرار عدم صلاحیت خود را صادر کرد و پرونده را بدادسرای تهران عودت داد .

ابراهیم چند ماه قبل باتهام آتش زدن تیمچه حاج عبدالوهاب ازطرف مامورین دستگیر گردیده بود وی در بازجوئیها اعتراف باتش زدن سرای مزبور نموده و علت‌آنرا بیکاری خود ذکر کرده است .

سردسته باند قاچاقچیان جهرم دستگیر شد

بنا بگزارش خبرنگار ما در شیراز شخصی بنام مهدی شرافت سر دسته باند قاچاقچیان جهرم‌که سال های متوالی در مناطق جهرم وبندر بوشهر و سراسر نوار مرزی بقاچاقچیگری‌اشتغال داشت بوسیله‌مامورین ژاندارمری دستگیر شد و از طریق بازپرسی سپاه پنج جنوب با صدور قرار بازداشت بزندان شهربانی شیراز تحویل گردید .

بموجب گزارشی‌که بمامورین ژاندارمری‌رسیده:

۱٤٤۰۰ کیلومتر خشخاش کاشته شده

خبر نگار مادر بنادر جنوب‌گزارش میدهد اخیرا به هنگ ژاندارمری بندر بوشهر و بنادر جنوب گزارشی رسید مبنی بر اینکه عده ای از خوانین وعشایر کشکولی بین‌برازجان بندر گناوه ، ممسنی ، زیدون و بهبهان درمناطقی‌بمساحت کلی۱٤٤۰۰ کیلو متر بطور پراکنده اقدام به کشت خشخاش کرده‌اند وحتی بعضی از عشایر در ارتفاعات و قلل‌کوههای مرتفع نیزخشخاش‌کاشته‌اند. باوصول این گزارش بلافاصله ضمن تجهیز مامورین ژاندارمری ازسپاه پنج‌جنوب نیز ده اکیپ سرباز کمك خواسته شد تابرای امحاء کشت خشخاش و دستگیری کشتکاران‌متخلف اقدام‌گردد قرار است مامورین ژاندارمری و افراد سپاه پنج که جمعا سیصد نفر هستند بفرماندهی معاون ناحیه ژاندارمری فارس باتفاق نمایندگان بهداری وفرمانداری‌بنادرجنوب برای اجرای ماموریت خود بمناطقی که خشخاش کشت شده است عزیمت نمایند .

محاکمه چهار ایرانی دردادگاه نیویورك

*** این عده در آمریکا باتهام سوء استفاده‌از مقررات اداره همکاریهای بین المللی و تخطی از قوانین‌گمرکی‌آمریکا تحت‌تعقیب‌قرارگرفته‌اند**

*** در نتیجه اقدامات این عده سه بانك ایرانی ، علیه سه شرکت بیمه در دادگاه شهرستان تهران اقامه دعوی کرده‌اند**

نیویورك ـ یونایتد پرس ـ ۲۹ژانویه سخنگوی یك دادگاه نیویورك امروز اظهار داشت که تاریخ‌محاکمه چهارنفر ایرانی که متهم به سوء استفاده از مقررات اداره همکاریهای بین‌المللی‌و تخطی‌از قوانین گمرکی‌آمریکاشده‌اند به‌تاخیر نخواهد افتاد.

ایرانیان مذکورکه چهارنفر به اسامی منوچهر اعدل ـحسن رفعتی نصراله داراب و فیض اله‌نامدار می باشند از طرف یکی از دادگاه های نیویورك متهم میباشند که‌معادل٤هزار دلار پارچه‌های دم قیچی رابجای ۱٥۰ هزار دلار منسوجات از آمریکا به ایران حمل کرده و برای این منظور مدارك وشهادتنامه‌های تقلبی ،به اداره همکاریهای بین‌المللی گمرکات‌آمریکا ارائه داده‌اند .

گزارش خبرنگار ما حاکی است که افراد نامبرده کسانی هستند که متهم بکلاهبرداری در حدود ۱۲۰ میلیون ریال از بانکهای ایران میباشند ـ بدین‌معنی که افراد مذکور متهم‌هستند که بمیزان این مبلغ اعتبار از سه بانك ملی ، بازرگانی و سپه برای واردات ۱۲٦۰ صندوق قماش پرده‌ای وابریشمی دریافت داشته‌اند و بجای آنکه این کالاهاراوارد نمایند ـ بجای آن پارچه‌های دم قیچی و غیر ضروری وارد کرده ومتواری شده‌اند ودر ضمن قبل از مبادرت بواردکردن ، کالا را نزد سه شرکت بیمه نموده‌اند و چون بانکهای نامبرده دسترسی باین کلاه برداران نداشتند ،وجوه پرداختی‌بعنوان اعتبار را بابت خسارت از سه شرکت بیمه‌نامبرده مطالبه کردند وشرکت های‌بیمه نیز ادعا میکنند که چون دربیمه‌نامه جعل شده ،لذا بیمه نامه ها از درجه اعتبار ساقط است ووجهی بابت خسارت نخواهند پرداخت .

رسیدگی دردادگاه شهرستان

اکنون مدت مدیدی است که این اختلاف شرکتهای بیمه وبانکها در دادگاه مطرح است و قرار است روز ٥شنبه این هفته شعبه اول دادگاه شهرستان‌تهران باین موضوع‌رسیدگی کرده رای خودرا پیرامون این‌اختلاف صادر نماید.

محکومین

دختری که بسمیت سنوش آمده بود و مردی که رئیس را مورد حمله بود وهمچنین جوانی که پسرو سمیده بود محکوم گردیدند

* دادگاه ربی بنام عالمتاج فرزند رضارا که‌در دختری بافسر بهبهان اهانت کرده‌بود به‌سه‌ماه‌زندان محکوم کرد .

بموجب پرونده‌ایکه تشکیل شده مادرعالمتاج رابابهامی گرفته بودند و عالمتاج برای‌اعتراض‌بدستگیری‌مادرش وارد دادگاه شدوبافسر نخبهان‌اهانت کرد وبهمین جهت پرونده‌ای نیزبرای وی تشکیل گردید .

دادگاه مزبور مردی بنام«آرتور»را که‌همسرش زارها کرده وبدون دیگری ازشهر خارج شده‌بود باتهام ترك انفاق به‌۲٥روزحبس محکوم کرد.

*شعبه ٤ دادگاه جنحه صمنامردی بنام یوسف صد نیائی فرزند کریم رابابهام چاقو کشی به‌سه‌ماه حبس و٥۰ ضربه شلاق‌محکوم کرد .

یوسف پس‌از اینکه شخصی راباچاقو زخمی‌کرد فرار نمود ودرراه فرار نیز شخص‌دیگری راچاقوزده بود .

تصادف باموتوسیکلت

مرد ٤٥ ساله‌ای بنام باقر یدالهی فرزند رضا در اثر تصادف با موتور سیکلت‌در بازارچه سعادت در گذشت .

کودکی سوخت

عصر دیروز طفل ٥ ساله‌ای‌بنام کبری شیر خانلو فرزند غلامحسین که بر اثر سوختگی در بیمارستان امدادی بستری شده بود در گذشت وجنازه وی باداره پزشکی قانونی منتقل شد .

حادثه‌ایکه ۳ کشته‌وچندمجروح داشت

مقارن ساعت یازده صبح دیروز کامیون ارتشی شماره۱٤۲۹٥ به ـ رانندگی گروهبان «فیلا» که‌حامل عده‌ای درجه دار و سرباز بود در جاده بین پل سفیدو زیر آب بعلت نامعلومی واژگون شد .

دراین‌حادثه سه نفرازسرنشینان مقتول و عده‌ای مجروح گردیدند . جریان کامل این حادثه در صفحه اخبار شهرستان های همین شماره‌چاپ شده است . (عکس از خبرنگار اطلاعات در پل سفید)

دردوهفته گذشته ۱۰۰۰۰۰ نفرازمردم تهران ازاین‌فیلم دیدن کردند

وازامروز سومین هفته

خانم عوضی گرفتی !!

فیلم جالب

درسینماهای

ایفل (نادری) ونوس (لاله‌زار) مراد (میدان شهناز)

آغازمیگردد

کمدی‌ترین فیلم‌سال — خانم عوضی گرفتی !!

پرفروش ترین‌فیلم سال — خانم عوضی گرفتی !!

سرگرم‌کننده ترین فیلم سال — خانم عوضی گرفتی !!

موفق‌ترین فیلم سال — خانم عوضی گرفتی !!

حراج سالیانه کفش فردوس

بامدلهای جدید تا ۱٥ بهمن تمدید شد

کفشهای ۷۰۰ تا ۸٥۰ ریالی

فقط ٤۸۰ ریال

کفش فردوس ـ خیابان‌شاه وشاهرضا

بزودی

آخرین وایکینگ ها

سیمماسکوپ ـ رنگی ـ دوبله بفارسی

اطلاعات العربیة

الاخاء

مجلة سیاسیة ـ عامة مصورة تصدر عن دار اطلاعات فی طهران

بیست وچهارمین شماره مجله عربی الاخاء که همه عربی دانها انتظار آنرا دارند پنجشنبه ۱۲ بهمن‌ماه بامقالات سودمند و عکسهای بسیار زیبا منتشر خواهدشد.

ساعات کار فروشگاههای سازمان اتکا

بمنظور تامین رفاه بیشتری برای عائله کادر نیرو های انتظامی کلیه فروشگاه های سازمان در تمام نقاط کشور بمنظور آزمایش ودو سره کردن ساعت کار از تاریخ ۱٥ بهمن لغایت آخر اسفند ٤۰ صبح هااز ساعت ۹ تا۱۲ و عصر ها از ساعت ۱٥ تا ۱۸باز و به تحویل سهمیه‌ادامه خواهند داد مراجعین میتوانند در تمام ساعات مقرره صبح و عصر بشرح فوق بهر یك از فروشگاه ها مراجعه و باارائه دفترچه سهمیه خود را خریداری نمایند . ضمنا طبق تصمیم هیئت مدیره سازمان دریافت‌سهمیه هرماه تا روز پانزدهم ماه بعد بلامانع خواهد بود .

۱ـ۳ آـ۳٦۱۰۲ مدیر عامل سازمان ـسرلشکر علیرضاقریب

درحوض افتاد

امروز دختر بچه یکساله‌ای‌بنام زهره اسد نژاد فرزند حسن براثر خفگی‌در آب‌دریوسف‌آباددر گذشت.

تلفن مستقیم سرویس حوادث ۲۰۲٥٦۹

کادر اداری دانشگاه

بقیه از صفحه اول

انبارهای خواربار وداروی بیمارستانهای مزبور درمحل دانشکده می‌باشد لازم بود هرچه زودتر کارمندان اداری دانشکده پزشکی بکار خود ادامه‌دهند ضمنا کلیه داروهای موجود در کوی امیر آباد دراین مدت دراختیار بیمارستانها گذاشته شده‌است .

دردانشکده‌های دیگر

چون بعدازحادثه روز یکشنبه درهای دانشگاه بسته شد وکادراداری کار خودرا تعطیل کرد در دانشکده‌هائی مانند علوم ـ دندانپزشکی وداروسازی که‌دارای آزمایشگاه‌می‌باشند تعدادی از حیوانات آزمایشگاهی‌از بین‌رفته‌اند ظرف دیروز وامروز لاشه‌های حیوانات آزمایشگاهی از آزمایشگاهها خارج شد گذشته از آن مقداری از مواد آزمایشگاهی نیز ازبین رفته‌است که‌بایدمجدداتهیه شود .

دانشجویان دردانشگاه

از امروز دانشجویانی که البسه یا کتب آنها در دانشکده‌های مربوطه مانده بود بدبیر خانه دانشگاه مراجعه میکردند و به آنها اجازه داده میشد بداخل دانشگاه‌بروند واثاثیه مورد نظر خودرابردارند .

کمیسیونهای مشورتی

هنوزوقت بازشدن دانشگاه تعیین نشده است یك مقام مطلع دانشگاه اظهارداشت درحال حاضر کمیسیون هائی مرتباتشکیل میشودکه‌در زمینه بازشدن دانشگاه و شروع کار کادر اداری دانشکده‌ها مشورت میکند و تصمیماتی میگیرد .

ورود

* آقای علی ربوبی رئیس‌مزارع آزمایش پنبه ورامین از بیروت
* آقای محمد رضا صالحی کرمانی در باز گشت از مجمع اسلامی اردن از بیروت

خروج

* آیت اله آقای حاج میرزاعبداله تهرانی که بمدینه عزیمت نموده‌بود مراجعت کرد.

بهای ارز و مسکوك طلا در بازار آزاد تهران

ارز

قیمت بریال

دولار امریکا نقد	۸۲٫۲۵
دولار حواله پستی	۸۲٫۲۵
پوند انگلیسی نقد	۲۳۱
پوند حواله پستی	۲۳۱
مارك آلمان نقد	۲۰٫۵۰
مارك حواله پستی	۲۰٫۲۵
فرانك‌فرانسه نقد	۱۷٫۳۰
فرانك فرانسه حواله	۱۷٫۳۰
هزار لیر ایتالیا نقد	۱۳۰
هزار لیر ایتالیا حواله	۱۳۱
فرانك سویس نقد	۱۹٫۵۰
فرانك سویس حواله	۱۹٫۲۵
لیره‌ترك اسکناس بزرگ	۶٫۵۰
لیره ترك کوچك	۶٫۶۰
روپیه پاکستان نقد	۱۰٫۵۰
روپیه هندوستان‌نقد	۱۲

طلا

پهلوی	۸۶۰
نیم پهلوی	۴۳۰
ربع پهلوی	۲۲۵
ژرژ قدیم	۸۲۰
ژرژ جدید حد اکثر	۵۸۰
لیره عثمانی قدیم	۷۰۰
عثمانی جدید حداکثر	۴۸۰
پانزده مناتی قدیم	۱۵۰۰
پانزده مناتی جدید	۱۲۰۰
ده مناتی قدیم	۱۰۳۰
ده مناتی جدید	۸۷۰
پنج مناتی قدیم	۴۵۰
پنج مناتی جدید	۴۴۰
بیست دلاری قدیم	۳۶۰۰
بیست دلاری جدید	۳۳۰۰
دولار مکزیکی قدیم	۴۵۰۰
دولار مکزیکی جدید	۴۲۰۰
ادوارد	۷۸۰
شمش طلا	۴۶۳
نقره قدیم	۱۱۰
نقره جدید	۲۳٫۵۰

برنامه امشب

تلویزیون ایران

ساعت ۶٫۰۰ برنامه مادران‌فردا
ساعت ۶٫۳۰ برنامه شرکت‌تلفن
ساعت ۷٫۰۰ برنامه راهنمائی و رانندگی
ساعت ۷٫۳۰ برنامه فیلم‌موزیکال
ساعت ۸٫۰۰ برنامه هنرهای‌زیبا
ساعت ۸٫۳۰ـ اخبار
ساعت ۸٫۴۵ـ برنامه مصاحبه
ساعت ۹٫۰۰ برنامه‌مارگرت‌استور
ساعت ۹٫۳۰ـ برنامه قوس‌وقزح
ساعت ۱۰٫۳۰ ـ پایان برنامه

توضیح و تذکر

شهردار انتخابی کرج **آقای علی بها** می‌باشددیروزاشتباها بهار چاپ شده بود.

یکصدهزار تن گندم از آمریکا

بقیه ازصفحه اول

آقای نخست وزیر وسفیر کبیر امریکا هنگام امضای قرار دادخرید گندم.

نطق نخست وزیر

پس‌از اینکه اسناد خرید گندم توسط نخست وزیر ایران وسفیر کبیر امریکا بامضاء رسید آقای دکتر امینی طی نطق کوتاهی گفت:

جناب آقای سفیر کبیر ،حضار محترم ، این اولین بار نیست که ایران از کمکهای امریکا استفاده میکند ، بلکه از چند سال پیش باینطرف دولت امریکا کمکهای زیادی چه از حیث خواربار و چه کمکهای دیگر بایران کرده است و دولت و ملت ایران از این کمك ها تشکر دارد ، این کمکها فقط منحصر بایران نیست بلکه اغلب کشورهای جهان از کمکهای مختلف امریکا استفاده کرده‌اندو این کمکهای ذیقیمت برای ازبین بردن فقر و تنگدستی و کمك به تامین صلح جهان بسیار موثراست من از طرف دولت و ملت ایران از این کمك امریکا تشکر میکنم

پس‌از آقای نخست وزیر آقای جولیوس هولمز طی بیانات کوتاهی از امضای قرارداد اظهارخوشوقتی کرد و پس از اینکه این مراسم به پایان رسید نخست‌وزیر و سفیر کبیر امریکا چند دقیقه دیگربطور خصوصی گفتگو کردند .

پنجاه میلیون تومان

بقراریکه خبرنگار ما گزارش میدهد بموجب این قرارداد یکصد هزار تن گندم از امریکا خریداری میگردد و هفتاد و پنج در صد از پنجاه میلیون تومان بهای گندمها از طرف دولت امریکا به ریال در اختیار دولت ایران گذاشته‌میشود تابمصرف آبادانی و اجرای برنامه های تولیدی مملکت برسد .

اولین قسمت این گندمها که پنجاه هزار تن است پس‌از صدور اجازه وزارت کشاورزی امریکا در اواخر اسفند ماه آینده به ایران حمل میشود و بقیه در دو نوبت: بلافاصله یکماه در هر نوبت ۲۵ هزار تن بایران فرستاده میشود

خبر واشنگتن

واشنگتن- یونایتد پرس ـ ۲۹ ژانویه ـدولت آمریکا امروز اعلام‌کرد که طبق برنامه «غذا برای صلح» قراردادی بین ایران و ایالات متحده امضاشده که بموجب آن دولت ایران میتواند تامقدار ۷٫۵۰۰٫۰۰۰ دلارپیش بینی شده دراین قرارداد گندم و یا آرد گندم از آمریکا خریداری کند.

متن تصویبنامه

پرداخت صدی صد اشل جدید حقوق معلمین

امروز آقای هنجنی سر پرست وزارت دارائی طی ابلاغ تصویب‌نامه دولت در مورد پرداخت صدی صد اشل جدید حقوق معلمین دستور اجرای آنرا بادارات مربوطه داد.

در این دستور العمل باستناد مواد تصویب نامه باداره بودجه دستور داده شد که ضمن تامین اعتبار مقدمات پرداخت آنرا فراهم سازد .

متن تصویب نامه هیات وزیران بشرح زیر است .

امروز وزارت دارائی متن‌تصویب نامه مربوط به پرداخت صدی صد اشل جدید حقوق معلمین را در اختیار خبرنگار ما گذاشت که عینا بنظر خوانندگان میرسد.

هیات‌وزیران‌درجلسه ۱۱٫۴٫۱۳۴۰ بنا به پیشنهاد شماره ۱۷۸۸۸ ـ ۲۴٫۸٫۱۳۴۰ وزارت فرهنگ و موافقت نامه شماره ۲۴٫۳۵۵۵۵ تاریخ ۱۱٫۴٫۱۳۴۰ وزرات دارائی در تعقیب تصویب‌نامه‌شماره ۱۹۶۶۰ رث۱٫۷٫ ۱۳۴۰ بمنظور پرداخت ترمیم حقوق معلمین بماخذ اشل مندرج در تصویب نامه شماره ۳۷۹۰ مورخه ۲۳٫۲٫ ۱۳۴۰ و تصویب نامه‌های اصلاحی مربوط‌به آن وباتوجه بماده یازده تصویب نامه مزبور تصویب نمودند.

۱ـ بوزارت فرهنك اجازه داده میشود که حقوق معلمین را ازاول دیماه ۱۳۴۰ بماخذ صدی صداشل مقرر در تصویب‌نامه فوق الذکراز محل مازاد اعتبارات ردیف‌های۳۶و ۳۷و ۳۸و ۴۲ بودجه سال جاری کل کشور که بنام آن وزارتخانه منظور میباشد و بردیف ۳۵بودجه کل کشور اضافه خواهد شدتامین وپرداخت نماید.

۲ـدرصورت عدم تکافوی‌اعتبارات مذکور جهت تامین کسری اعتبار ترمیم حقوق معلمین بماخذ صدی صد بوزارت دارائی اجازه داده میشود کمك جنسی فرهنگیان مشمول تبصره‌های ۳۲و ۳۳ قانون بودجه سال ۱۳۳۹ را که با استفاده از اشل مقرر در تصویب نامه۳۷۹۰ از شمول تبصره‌های مذکورخارج میشوند .حداکثر بماخذ و ترتیبی که در سال جاری تاکنون پرداخت گردیده طبق لیست‌های تنظیمی از طرف وزارت فرهنك کماکان از محل اعتبار ردیف ۱۲۸ بودجه سال جاری کل کشور (اعتبار کمك تعاونی‌به کارمندان کشوری)پرداخت نماید.

۳ـ استفاده از اجازات مقرردر این تصویب نامه مشروط بر آن است که تعهدات وزارت فرهنك بابت ردیف‌های ۳۷و ۴۲ بودجه سال جاری کل کشور کلا پرداخت ویا تامین گردیده ووزارت فرهنك بابت ترمیم مقرر یاکسری اعتبار سایر مواد وتعهدات سال جاری یا سنوات گذشته تقاضای هیچگونه اعتبار اضافی ننماید .

۴ـ منظور از حقوق دبیران در بند الف ماده ۲ تصویب نامه‌شماره ۸۵۳۸ر ت تاریخ ۳۰٫۳٫۱۳۴۰ هیات وزیران مجموع حقوق و کمك لیسانس (کمك‌جنسی موضوع‌تبصره قانون بودجه سال ۱۳۳۹) میباشد.

۵ـ از تاریخ اجرا این تصویب نامه کمك هزینه لیسانس موضوع تبصره ۳۲ قانون بودجه سال۱۳۳۹ کلیه مشمولین تصویب نامه شماره ۳۷۹۰ مورخ ۲۳٫۲٫۱۳۴۰ قطع میشود.

۶ـوزارت دارائی مکلف است پس از گشایش مجلس شورایملی لایحه تحصیل مجوز این اجازه را تقدیم نماید.

والاحضرت شاهپور غلامرضا در اردوی قهرمانان کشتی

صبح امروز والاحضرت شاهپور غلامرضاپهلوی ریاست‌عالیه کمیته‌ملی المپیك ایران ازمحل اردوی قهرمانان کشتی‌بازدید کردند .

دراین‌بازدید تیمسار سرلشکرامین زاده فرمانده مرکز زرهی وسوار نیز حضور داشت .

همانطورکه خوانندگان عزیزاطلاع دارند قهرمانان کشتی آزاد وفرنگی شوروی برای‌انجام سه‌مسابقه دردهه دوم‌اسفند ماه بایران وارد میشوند .

فدراسیون کشتی کشور برای‌آماده نمودن‌قهرمانان اردوئی درسالن‌ورزشی باشگاه مرکز زرهی وسوار پادگان «جی» تشکیل داده‌و دراین‌اردوقهرمانان بتمرین‌مشغولندووالاحضرت‌راجع‌بوضع وتمرین اردو از قهرمانان سئوالاتی کردندوازجریان‌امراظهاررضایت‌نمودند

استخدام ٦٤ دبیر و آموزگار برای شهرستانها

سخنگوی‌وزارت فرهنك گفت برای‌تکمیل کادر آموزشی شهرستانهای نهاوند ، محلات ، قروه ۱۰ نفر دیپلمه دانشسرای مقدماتی و ۴۰ نفر آموزگار روز مزد موقت از محل اعتبارات مربوطه و ۱۴ نفر آموزگار پیمانی از بین دارندگان دیپلم ششم ریاضی و طبیعی و ادبی بطورمسابقه انتخاب و استخدام گردیدند .

درحضور شهبانوی ایران فستیوال باله ورقص‌های محلی افتتاح شد

* **نخستین برنامه فستیوال مورد استقبال تحسین ـ آمیز مردم قرار گرفت**
* **در برنامه امشب و فردا شب رقصهای‌ملل‌گوناگون بروی صحنه می‌آید**

ساعت هفت و پانزده دقیقه بعد ازظهر دیروز نخستین فستیوال باله و رقص های محلی در حضور علیاـ حضرت شهبانوی ایران‌درتالار فرهنگ افتتاح شد .

این فستیوال که‌باهمکاری هنرهای زیبای کشور و بنفع سازمان کمك کودك ترتیب داده شده فوق العاده مورد توجه و تحسین‌شهبانوی ایران و مدعوین قرار گرفت «مشروح‌جریان برنامه دیشب در صفحه ۹ امروز درج گردیده است .»

برنامه امشب و فردا شب

برنامه امشب و فردا شب که با برنامه دیشب تفاوت زیادی دارد باینشرح اجرا میشود .

برنامه مادام کرنلی

قسمت اول

۱ ـ رقص پلکا (کلاسیك)
۲ ـ رقص گلها
۳ ـ تمرین کلاسیك
۴ ـ ساعت تمرین (رقص کلاسیك‌و اکروباتیك)

قسمت دوم

۱ ـ رومانیشل کوچك
۲ ـ کازاچوك
۳ ـ رقص مجاری
۴ ـ تارانتلا

برنامه هنرستان جانبازیان

قسمت اول

۱ ـ ملوانان
۲ ـ والس گلها
۳ ـ مینیاتور
۴ ـ شادی (اوکراین)

قسمت دوم

گروه رقص و آواز محلی

۱ ـ تبرزن
۲ ـ بینگل
۳ ـ شالیکار
۴ ـ پنبه

برنامه هنرستان مادام یلنا

قسمت اول

۱ ـ والس
۲ ـ تابلوی ملاقات
۳ ـ رقص چینی
۴ ـ دختر میهن پرست

قسمت دوم

۱ ـ اسپانیولی
۲ ـ رقص سوار
۳ ـ اوکرائین
۴ ـ فانتزی شرقی

برنامه هنرستان باله ملی ایران در قسمت اول «روسنیارا» آهنگ ازروسینی که شامل یك‌تابلوی زیبا میباشد .

و در قسمت دوم «جنگ سهراب و گرد آفرید» حماسه ای زیبا از تاریخ پرشکوه ایران قدیم

از ورود واسطه‌ها بادارات ثبت جلوگیری میشود

بقراریکه خبرنگار ما کسب اطلاع کرده است بموجب دستوریکه اداره ثبت تهران به دوایر ثبت تهران وادارات ثبت حومه ابلاغ نموده است از این تاریخ به‌بعد از وساطت و مداخله دلالان و صاحبان بنگاه های معاملات ملکی در امور ثبت جلوگیری خواهد شد ، بهمین منظور به‌دائره انتظامات ثبت کل نیز دستور داده شده است که از ورود دلالان و واسطه ها که شخصا کاری در اداره‌ثبت اسناد ندارندجلوگیری نموده در صورت تکرار عمل بمراجع قضائی تسلیم شوند .

آقای عباس پیشوائی معاون ثبت‌کل و سر پرست اداره ثبت تهران بخبرنگار ما اظهار داشت : وساطت‌دلالان که ظاهرا برای‌تسریع درکار ارباب رجوع‌بعمل می‌آمد باعث اختلال کارها میشدو این اشخاص سوء استفاده هائی میکردند

سفیرکبیر ترکیه وبانو در اهواز

طبق گزارش خبرنگار ما در اهواز صبح دیروز آقای بهرام اوغلو سفیر کبیر ترکیه باتفاق همسر خود باقطار سریع‌السیر باهواز وارد شدند و ازطرف آقایان فرماندار ، رئیس شهربانی فرمانده ژاندارمری و جمعی از معتمدین و معاریف شهر مورد استقبال قرار گرفتند .

آقای بهرام اوغلو و بانو ناهار را مهمان آقای مهندس مهدوی استاندار خوزستان بودند وبعد ازظهر دیروز بصوب آبادان عزیمت کردند مسافرت سفیر کبیر ترکیه وبانو بدعوت مشترك شرکت ملی نفت و شرکت های عامل نفت صورت گرفته است .

فقط ۱۵ ریال ۱۵ ریال ۱۵ ریال

از فردا فرشته کاوِر بدرخانه شما خواهد آمد استقبال از او نشان سلیقه شماست

نماینده انحصاری در تهران : بازار جامع فروشگاه کاوِر تلفن ۵۴۴۸۸

خانه آگهی

برای خریدهای کلی به تلفن های ۳۰۳۴۴ و ۵۴۴۸۸ مراجعه کنید

اطلاعات

پل هوفمن برای مذاکره پیرامون کمك های ملل متحد بایران آمد

ساعت یازده وچهل وپنجدقیقه بامداد دیروز آقای پل‌هوفمن‌معاون دبیر کل سازمان ملل متحد که از امریکا بعراق رفته بود از بغداد وارد تهران شد.

وی بلافاصله در آرامگاه رضاشاه فقید حضور یافت و تاج گلی نثار کرد وساعت چهار بعد ازظهر دیروز با رئیس واعضای نمایندگی سازمان ملل در ایران ملاقات و مذاکراتی بعمل آورد معاون دبیر کل سازمان ملل ساعت دوازده بامداد امروز بحضور شاهنشاه شرفیاب شد ، وی‌همچنین ساعت ده بامداد امروز باآقای قدس‌نخعی وزیر امور خارجه ودر ساعت‌یازده‌با آقای دکترامینی‌نخست وزیرملاقات نمود .امشب آقای هوفمن در تلویزیون مطالبی ایراد خواهدکرد معاون دبیر کل سازمان ملل بامداد فردا طرح مربوط به عملیات و دستورات مخصوص مالی وپروژهای مرکز تعلیماتی کارگران‌متخصص وزارت کار را امضاء میکند ودر مورد کمکهای فنی سازمان ملل مذاکراتی بعمل می‌آورد.

فرمانده نیروی دریائی پاکستان بتهران آمد

ساعت یازده و سی و پنجدقیقه بامداد امروز دریادار خان فرمانده نیروی دریائی پاکستان با قطار از آبادان وارد تهران شد .

در ایستگاه راه آهن تیمسار دریابان رسائی ، فرمانده کل نیروی‌دریائی ایران ، آقای اختر حسین سفیر کبیر پاکستان ، تیمسار سرتیپ صفوی رئیس ستاد نیروی دریائی و گروهی از مقامات سفارت پاکستان و افسران نیروی دریائی از وی استقبال بعمل آوردند .

امروزساعت ۱۲دریادار خان بحضورشاهنشاه شرفیاب شد

یك محیط آرام وسالم برای تحصیل و تدریس مورد تقاضای مردم است

روزنامه سندی استار اقدامات اخیردولت‌راستود

بطوریکه اطلاع یافته‌ایم‌در چندروز اخیر تعداد زیادی نامه و تلگراف از مرکز وشهرستانها ونقاط‌مختلف‌کشور بعنوان نخست وزیر رسیده است.

این نامه ها و تلگراف ها که از طرف طبقات مختلف مردم استانها ـ انجمن های محلی ـ انجمنهای خانه و مدرسه ـ اصناف ـ بازرگانان ـ ورزشکاران و فرهنگیان مخابره‌شده همگی از دولت آقا ی‌دکتر امینی که تحریکات اخیررابا تدبیر وبسرعت سرکوبی کرده وتوطئه عوامل مختلف را اعم از راست و چپ بر هم زدند تشکر و قدردانی کرده‌اند .

امروز یك مقام نزدیك به نخست وزیربخبر نگار ما اظهار داشت که آقای دکتر امینی دستور داده‌اند بیکا یك این نامه ها و تلگرافها پاسخ داده شود .

همین مقام افزود آنچه از مجموع این تلگرافها برمیآید آنست که همه مردم واقعی ایران تقاضا دارند محیط آرام و سالمی برای تدریس وتحصیل فرزندان آنان در مدارس و دانشگاه ایجاد شود و مقرراتی تنظیم گردد که این محیط مقدس میدان فعالیت برای عمال بیگانه ودشمنان ومخالفان اصلاحات داخلی نگردد .

دولت مصمم است بهر قیمت که باشد از تکرار اینگونه حوادث برای همیشه جلوگیری نماید .

سرمقاله استار

واشنگتن ـ روزنامه کثیر الانتشار سندی استار در شماره اخیر خود طی سرمقاله ای مینویسد دولت‌ایران توانست توطئه ای را که بصورت تظاهرات طرح ریزی شده بود در هم بکوبدآنچه مسلم است اینستکه دولت شوروی همیشه قصد داشته است ایران را ضعیف تر سازد و مقاصد تاریخی خود را که از دیر بازجهانیان از آن آگاهند اجرا کندروزنامه استار مینویسد باخترزمین‌پشتیبان استقلال ایران است چون اگر ایران زیرتسلط کمونیسم قرار گیرد شوروی سراسر خاور میانه و افریقا راتسخیرخواهد کرد .

این روزنامه‌سپس مینویسد: علاوه بر کمك امریکا بایران شاهنشاه‌ایران برای ایجاد تحول اصلاحی بزرگ در کشور دست بکار شده و تحول رااز بالا آغاز کرده‌اند و پیروزی دولت ایران در این تحول برای جهان‌آزاد بسیار مهم است .م

این روزنامه مینویسد اقدامات اصلاحی دولت ایران در افکارعمومی امریکا حسن اثر داشته است دکتر امینی‌باحمایت شاهنشاه اقتصادیات کشور را تثبیت واصلاحات ارضی‌را آغاز کرده‌است ولی در تهران عده‌ای سود پرست و کوتا نظر که هنوز باهمیت امر آگاه نیستند با این اصلاحات که مطابق میل اکثریت‌قاطع مردم ایران است مخالفت کردند.

این روزنامه سپس مینویسد نظر دکتر امینی‌درباره‌انتخابات نیزدرست است‌زیرا اگرانتخابات‌براساس گذشته باشد همان ملاکان سابق کرسیها را اشغال خواهند کرد . مسلما پیروزی دولت اصلاح طلب دکتر امینی در اجرای برنامه های ترقی خواهانه شاهنشاه ایران مشت محکمی بردهان کمونیستها و عوامل فساد در ایران است .

اکیپ چتربازان‌که ازفرودگاه‌اصفهان‌عازم‌قله زردکوه میباشند عکس از خبرنگار عکاس اصفهان

وزیرکشاورزی در مصاحبه امروز خودگفت:

قانون اصلاحات ارضی از ده روزدیگر درمراغه قابل اجراست

در سازمان وزارت کشاورزی تغییراتی داده شده وصدنفر مهندس کشاورزی استخدام میشود

امروز آقای حسن ارسنجانی وزیر کشاورزی بخبرنگار ماگفت :

دونفر از مالکین مراغه یعنی‌آقایان جمشید اسفندیاری و سیف قبل ازآنکه قانون اصلاحات ارضی موعد قانونی خودرا طی کند اظهار نامه‌های مربوط را از اداره اصلاحات ارضی درمراغه دریافت کرده و پس از نوشتن تعداد ومشخصات املاك خود درآن ها آنرا تسلیم آقای مهندس خلخالی مسئول اجرای قانون اصلاحا تارضی درمراغه کرده‌اند .

همچنین چندنفر از مالکین مراغه که در تهران هستند آماده تقسیم‌املاك خود شده‌اند و قرار است امروز و فردا بسازمان اصلاحات ارضی در تهران مراجعه کرده‌وپرسشنامه‌های مربوط را پرنمایند .

اینها کسانی هستند که حتی‌بعضی مشمول قانون هم نیستند معهذاحاضر شده‌اند دراجرای این برنامه صحیح سهمی داشته باشند .

البته آنها از لحاظ قیمت گذاری املاك و اینکه صد برابر مالیات هر ملك قیمت آن است نگرانی داشتند من برای آنها توضیح دادم که با تغییراتی که مادر ضرایب مالیاتی‌می دهیم تقویم بهای اصلی ملك حتی‌المقدور نزدیك بحقیقت‌خواهد بود .

وزیر کشاورزی اضافه کرد چند روزی که در انتشار قانون اصلاحات ارضی درروزنامه رسمی تاخیر شد موجب گردید که قانون از روز ۲۰ اسفند درمراغه قابل اجراء باشد .

وزیر کشاورزی بعد گفت من در سازمان وزارت کشاورزی برای انطباق آن باوظائف جدیدی که‌قانون اصلاحات ارضی برعهده‌آن گذارده‌است‌تغییراتی خواهم داد از جمله ماناچاریم درحدود صدنفر مهندس کشاورزی استخدام کنیم که اداره کننده کئوپراتیوها باشند .

بدیهی است ما اینعده رابا کنکور انتخاب می‌کنیم بعدا یك سلسله تعلیمات به آنها میدهیم تا آنها بتوانند از جمیع‌جهات کئوپراتیوها را اداره کنند .

وزیر کشاورزی در پایان مصاحبه خود گفت من طی یك‌بخشنامه دستور داده‌ام کلیه اعضای وزارت کشاورزی باید اطلاع دهندکه درچه شرکت یا موسساتی کارمی‌کنند و اگر ظرف یکماه اطلاعات لازم راندهند ویابعدا معلوم شود اطلاعات آنها غیر صحیح یاناقص است آنها را از طریق‌قانون اعمال نفوذ تعقیب خواهیم کرد .

معنی ندارد که عده‌ای باگرفتن حقوقهای چند هزار تومانی درخارج بکارهای وارداتی مانند واردات دارو و یاماشین آلات کشاورزی مشغول‌باشند وذره‌ای ما از وجود آنها برای مملکت استفاده نکنیم .

آقایان باید درازای حقوق های گزافی که میگیرند برای مملکت‌کار کنند یابکارهای پرسود خود مشغول باشند.

آقای دکتر ارسنجانی بعدگفت اگر مالکینی که املاك آنها مشمول قانون نیست بخواهند املاك‌خودرا واگذار کنند در صورتی که تقسیم املاك آنها مطابق‌تقسیم املاك کسانی که مشمول قانون هستند صورت گیرد ما آنها را هم از مزایای قانون برخوردار خواهیم کرد.

خبرنگار ما اضافه میکند البته اجرای این طرح هنگامی در منطقه عملی است که درآن منطقه مانند مراغه اجرای قانون آغاز شده باشد.

امروز آگهی اجرای قانون اصلاحات ارضی درمراغه انتشاریافت .

طبق این آگهی مالکین مراغه‌باید فورا اظهارنامه‌های مربوطه راپر کرده واطلاعات لازم را در اختیار سازمان اصلاحات ارضی بگذارند .

آنها در صورت تخلف به‌ده هزار تومان جریمه محکوم خواهند شد.

شرفیابی

آقای مصطفی سمیعی سفیر کبیر اسبق ایران در اتحاد جماهیرشوروی دو روز پیش حضور اعلیحضرت همایون شاهنشاهی شرفیابی حاصل نمودوبمناسبت سوابق ممتدی که ایشان در وزارت امور خارجه ودر پست‌های مختلف سفارت شاهنشاهی داشتند مورد تشویق وتقدیرملوکانه واقع شده‌اند.

ابتهاج تقاضای یك جلسه مشاوره پزشکی کرد

امروز کسب اطلاع شد که‌آقای ابتهاج برای معاینه و معالجه خود تقاضای تشکیل یك جلسه مشاوره پزشکی کرده است .

کسب اطلاع

امروز کسب اطلاع شد که آقای دکتر جهانشاه صالح وزیر اسبق بهداری بدنبال دعوتی که‌از طرف آقای قائمی بازپرس دیوان کیفر شده بود در بازپرسی حضور یافت و آقای قائمی بازپرس دیوان کیفرپیرامون پرونده بنگاه داروئی کل کشور که توسط آقای دکتر صالح بمراجع قضائی فرستاده شده بود اطلاعاتی بدست آورد .

ملاقات پیشوای آسوریها بانخست‌وزیر

ساعت یازده امروز عالیجناب‌شمعون پیشوای آسوریهای شرق در کاخ نخست‌وزیری حضوریافت و با آقای دکتر امینی نخست‌وزیر ملاقات و مدتی با ایشان مذاکره نمود .

اسناد مالکیت ۳۹ قریه سلطنتی درفروردین ماه بین کشاورزان تقسیم میشود

امروز آقای دکتر رام مدیر عامل بانك عمران پیرامون تقسیم بقیه املاك مزروعی و مفروز سلطنتی که آماده تقسیم میباشد بخبر نگار ما اظهار داشت :

بقیه املاك سلطنتی که اموثبتی آن انجام شده و مانعی برای تقسیم آن موجود نمیباشد ۳۹ قریه است که در تعطیلات عید امسال بین‌رعایای املاك سلطنتی تقسیم میشود .

آقای دکتر رام افزود : باتقسیم این قراء کار تقسیم املاك مزروعی و مفروز شاهنشاه پایان می یابد و پس از آن بتدریج که بقیه املاك مزروعی مشاع از طرف اداره املاك و مستغلات پهلوی بصورت مفروز درآید، از هرجهت آماده تقسیم گردد بانك عمران‌مبادرت بتقسیم آن‌خواهد نمودازاول‌سال‌جاری تاکنون‌بالغ بر۲۱۷ قریه بین‌رعایای املاك‌سلطنتی تقسیم شده و با تقسیم ۳۹ قریه موجود ـ رویهم امسال بالغ بر۲۵۶ قریه‌بین کشاورزان همین املاك‌تقسیم میشود .

۲۱۷ قریه ابکه از اول سال‌جاری تاکنون تقسیم شده در بجنورد ـ گرگان ـ گنبد کاوس ـ مازندران و شاه‌آباد غرب‌واقع‌میباشد وکشاورزان بادریافت اسناد مالکیت آن برمیزان فعالیت خودافزودند :

مدیر عامل بانك عمران اضافه کرد: تقسیم املاك شاهنشاه بایدسرمشقی برای‌کشور باشد‌ـاعلیحضرت همایونی حتی بهای ا ین‌املاك را نیز دریافت نمیدارند و این وجوه توسط بانك عمران بمصرف پیشرفت املاك تقسیم شده و کمك بخود کشاورزان املاك سلطنتی میرسد .

شاهنشاه در محیطی آرام و دوراز هیاهو املاك خود را بین کشاورزان تقسیم نمودند زیرا منافع یك طبقه زحمتکش اجتماع که‌در قراء وقصبات اینکشور فعالیت میکنند ، با تقسیم این‌املاك تامین میشد .

ظریف باتعداد چوب بیشتر

روغن نباتی ناز

پخش تهران تلفن ۲۰۱۷۷

ولیعهد اردن بدنیا آمد

عمان ـآسوشیتدپرس ـ۳۰ژانویه ـ «منی‌الحسین» همسر ملك حسین پادشاه اردن ، امروز فرزند پسری بدنیا آورد که ولیعهد اردن خواهد بود . ملك‌حسین‌با همسر کنونی‌خویش که نسب انگلیسی دارد سال گذشته ازدواج کرده است .

پادشاه‌اردن از همسرسابق خود «دینا» که مصری‌بود نیز دخترشش ساله ای بنام «عالیه» دارد که پس از جدائی پدر و مادرش در دربار اردن مانده است .

فرزند ملك حسین درساعت ۷ونیم بامداد امروز بوقت تهران بدنیاآمد وبنام پدر بزرك خود «عبدالله » موسوم گردید .

مرز افغانستان وپاکستان بازشد

رادیو کراچی ـ مرز پاکستان و افغانستان که از ماه سپتامبر گذشته از طرف مقامات افغانی بسته شده بودامروز برای حمل ۱۵ هزار تن کالای آمریکائی باز شد . حمل کالاهای آمریکائی که جزءکمك ایالات متحده بافغانستان است‌ازصبح امروز آغاز گردید .

یك سخنگوی وزارت امورخارجه پاکستان گفت که دولت پاکستان همواره خواستار حمل این کالاها به‌افغانستان بوده تا در نتیجه قطع‌روابط سیاسی بین افغانستان و پاکستان‌مردم‌افغانستان دوچار اشکالات نشوند .

توقیف نخست‌وزیر پیشین‌پاکستان

کراچی ـرویترـ اعلامیه صادره از طرف دولت پاکستان‌حاکی‌از آنست که حسین شهید سهروردی نخست وزیر اسبق این کشور ، باتهام فعالیت های مغایرامنیت کشور توقیف‌شد ومدت یکسال در زندان‌خواهدماند.

نصب کارخانه تمام اتوماتیك قوطی سازی شاه‌پسند پایان یافت

ملاقات خبرنگاران بامدیر فنی کارخانه‌شولر آلمان

بعد از ظهر دیروز آقای مهندس «فینستر والدر » مدیر فنی کارخانه «شولر» آلمان که یکی ازعظیم‌ترین و قدیمی‌ترین مؤسسات سازنده کارخانه قوطی سازی آلمان میباشد در آشنائی باخبرنگاران‌جرایدداظهار داشت «نصب کارخانه جدید قوطی سازی تمام اتوماتیك در ایران‌تحول بزرگی در این صنعت بشمارمیرود و میتواند پاسخگوی تحول بزرك صنعتی ایران باشد »

ترتیب این آشنائی بوسیله مدیر روابط عمومی شاه پسند داده شده و طبق دعوتی که شده بود چندتن از خبرنگاران روزنامه ها با آقای مهندس فینستروالدر مدیر فنی کمپانی شولر که بهتران آمده‌بعد از ظهر دیروز ملاقات نمودند .

در آغاز مدیرروابط عمومی‌شاه‌پسند اظهار داشت ، هنگامیکه اولین کارخانه مدرن تمام‌اتوماتیك قوطی سازی شاه پسند بوسیله مهندسین آلمانی‌نصب میشدآقایان ارباب جراید اظهار علاقه کردند که ترتیبی داده شود تابتوانندنسبت بایین صنعت جدید اطلاعاتی کسب کنند .

از اینرو اکنو ن که‌برای بازدید و تحویل دادن کارخانهٔ مزبورآقای مهندس «فینستر والدر» مدیر فنی کمپانی «شولر» بتهران آمده وپس از تائید طریقه نصبو کار کارخانه مزبور کارخانه مدرن قوطی سازی رارسما تحویل خریداران ایرانی داده‌اند ترتیب این ملاقات داده‌شد

این کارخانه که از جدیدترین انواع کارخانه‌های مشابه میباشد ، تمام اتوماتیك است‌واز هنگامیکه ورقه حلب وارد اولین دستگاه آن میشود و تازمانیکه قوطی های‌پراز روغن از آن خارج میگردد بادست هیچگونه تماسی ندارد .

کارخانه‌قوطی‌سازی تمام‌اتوماتیك بوسیله مؤسسه روغن‌نباتی شاه‌پسند باصرف مبالغ زیادی خریداری‌شده است وباین ترتیب قدم مؤثردیگری دربهبود ونظافت محصولات این مؤسسه برداشته شده است .

سیصد قوطی در دقیقه

بعد آقای‌مهندس «فینستروالدر» اظهار داشت: «من از ملاقات نمایندگان مطبوعات ایران بسیار خوشوقتم و برای پاسخ دادن‌بهمه نوع سئوال آماده‌ام ولی قبلا باید توضیح بدهم که کارخانه جدید قوطی سازی شاه‌پسند ازمجهزترین وجدیدترین دستگاههائیست که بوسیلهٔ کارخانه معظم «شولر» ساخته شده و برای اولین بار در ایران آغاز بکار میکنداین کارخانه میتواند در هر دقیقه سیصد قوطی تحویل بدهد در حالیکه در تمام مراحل آن دست کارگر مداخله نخواهد داشت .

کارخانه ضرب سکه

در حال حاضر کارخانه تمام اتوماتیك قوطی سازی شاه پسند بعلت آماده شدن‌برای ساختن‌قوطی باندازه‌های مختلف هر دقیقه‌دویست قوطی محصول دارد »

مدیر فنی کارخانه شولر آلمان افزود: برای اینکه شما رامختصری بامؤسسه سازنده این کارخانه‌یعنی «شولر» آشنا سازم کافیست‌بگویم که «کارخانه شولر» درسال ۱۸۳۹ یعنی درست یکصدو بیست ودوسال قبل‌در آلمان تاسیس گردید ودر زمان شاهنشاه فقید اولین محصول خود راکه دستگاههای مخصوص «ضرب سکه » بود بایران‌فروخت.

موسسه «شولر» دارای دو هزار کارمند است و تخصصش بیشتردر ساختن پرس‌های عظیم و مختلف است ، یکی از امتیازات پرس ها و دستگاههای مخصوص این کارخانه این است که بدون آنکه کوچکترین تغییری در آلیاژ فلز بدهد آنرا بصورت دلخواه و لازم درمی‌آورد برای اینکه این‌مسئله بیشتر روشن شود باید اضافه‌کنم که معمولا دستگاههای پرس‌هنگام تغییر شکل فلزات مقداری ازآنرا بصورت ضایعه بهدر میدهند در حالیکه امتیاز دستگاههای ماا‌ینست که‌از حرام شدن فلز جلوگیری میکنند .

بدون تماس بادست

کارخانه عظیم «شولر» که‌اکنون در جهان معروفیت زیادی بدست آورده است بدست خانواده شولر نسل بنسل گشته است بهمین دلیل تجارب و اطلاعات مدیران‌وصاحبان آن در حقیقت دست بدست بارث رسیده است .

«آقای فینستر والدر» مدیر فنی‌کارخانه شولرآلمان درمصاحبه مطبوعاتی دیشب باخبرنگاران جراید

یکی‌از خبرنگاران سئوال کرد آیا کمپانی شما کارخانه قوطی سازی دیگری بایران فروخته‌است؟

مدیر فنی کارخانه شولر گفت : «کارخانه قوطی سازی دیگری نیز بیکی از شرکت‌های سازنده‌روغن نباتی در ایران فروخته شده است ولی این کارخانه‌نیمه اتوماتیك‌است وامتیازات کارخانه شاه پسند را ندارد . »

ضمنا در چند سال قبل نیز کارخانه نیمه اتوماتیك دیگری به شاه‌پسند فروخته بودیم که هنوز مشغول‌بکار است امتیازات اصلی کارخانه‌جدید یکی‌اینست که دست کارگر به‌هیچوجه با حلب تماس‌پیدانمیکند و دیگر اینکه سرعت دستگاه در حقیقت به شش برابر افزایش‌پیدا میکند . یعنی در حالیکه کارخانه نیمه اتوماتیك قوطی سازی دردقیقه حداکثر چهل قوطی میسازد، این کارخانه میتواند سیصد قوطی محصول داشته باشد ،البته توجه خواهید داشت که تماس نداشتن دست با حلب ها از نظر بهداشتی ونظافت دارای اهمیت زیادی است وبااینکه اصولا روغن براثر سرخ شدن مصونیت پیدا میکند معهذا نمیتوان این امتیاز بزرك را نادیده گرفت .

مهندس والدرافزود دستگاههای پرس چند کارخانه بزرك‌فلزسازی ایران نیز باپرس های کمپانی‌شولر مجهز هستند .

سئوال دیگر در مورد انواع قوطی کلیددار وبی‌کلید بود در این مورد آقای فینستر والدر طی توضیح مبسوطی مدعی بودند که این دو نوع هیچگونه مزیت اصولی بهم ندارد .

هوا ندارد .

در اینموقع توضیح داده شد که‌کارخانه جدید شاه پسند مجهز بدستگاه مخصوصی است که‌هوای داخل قوطی روغن نباتی را کاملا خارج کرده و فقط مقداری ازت در قوطی باقی میماند که آنهم‌هنگام باز شدن قوطی خارج میشود واین ازت هم بهیچوجه در ماهیت روغن اثر نمیگذارد .

آقای فینستروالدر در پاسخ سئوال دیگر یکی از خبرنگاران در مورد اینکه آیا د رحال حاضراحتیاجات ایران اجازه میدهد که‌دستگاههای دیگری‌ا زنوع کارخانه‌تمام‌اتوماتیك قوطی سازی شاه پسند وارد ایران شود ؟ گفت : من تصور میکنم‌که در حال حاضر چنین احتیاجی‌وجود ندارد مگر اینکه در آینده کارخانه های کنسرو سبزی و میوه جات‌در ایران شروع بکار کند علاوه‌براین قیمت گران این کارخانه بهرکس اجازه نمیدهد که نظیر آنرا وارد ایران کند .

استقبال مردم

آقای والدر در پایان‌مصاحبه‌خود آقای مهندس «هایلیك» متخصص نصب کارخانه جدید قوطی سازی‌را بخبرنگاران معرفی کرد واظهار داشت که ایشان تاکنون به‌اغلب کشورهای جهان مسافرت نموده و با موفقیت کارخانه های مارا نصب کرده‌است .

وی‌در کانادا ، اسرائیل ، چکوسلواکی ، هلندوکوبا کارخانه های مختلفی را نصب و به کار انداخته‌است .

کارخانه روغن نباتی شاه پسند بهمین جهت از خدمات و زحمات مهندس هایلیك تقدیر کتبی کرده است .

برای اطلاع

دارندگان ماشین‌های کپی ترموفاکس

Thermo-Fax® Copying Products

شرکت شبرنك نماینده ماشین های ترمو فاکس از دارندگان ماشین‌های مزبور تقاضا داردکه باین‌شرکت اطلاع دهند تاماشین‌هایشان توسط متخصصین فنی که‌درکارخانه 3M سازنده ماشین‌های ترموفاکس تخصص پیداکرده‌اند بازدید و سرویس شود.

نماینده کل شرکت شبرنك

خیابان فردوسی کوی اتابك تلفن ۳۲۲۸۷ـ۳۰۲۲۹۱

۱ـ۳ آـ۳۶۰۸۰

جونگ سر جنك دارد

بازهم‌جونك واردمیدان‌شد

وبارقیبان نبردآغازکرد

کلیدوپریز جونك

که چندی نایاب‌بودورقیبان

میدان راخالی دیده بودند اکنون بامزایای عالی‌تر و مشخصات زیر وارد شده .

اهرمی ـ باکنتاکت پلاتینی ـ ۱۵ آمپر ـ راحت و بیصدا ودر انواع مختلف

درتمام الکتریکی‌ها موجود است.

نماینده‌کل درایران شرکت سهامی الکتریکال‌تلفن۳۵۴۹۵ـ ۳۴۵۱۱ آـ۳۶۰۳۲

روزنامه دیپلمات

ناشر افکار آزادیخواهان کشور چهارشنبه ها خواندنی است

سالنامه ۱۳۴۱ دنیا

بضمیمه تقویم بغلی جلد پلاستیك

وهشت مقاله از هشت وزیر اسبق:

عبدالله انتظام ـ انوشیروان سپهبدی ـ حمید سیاح ـ دکتر جلال عبده ـ دکتر صدیق‌اعلم ـ دکتر محمودحسابی ـ عباسقلی گلشائیان ومورخ‌الدوله‌سپهر

نماینده انحصاری: شرکت سهامی بازرگانی آرین سرای حافظ تلفن ۵۰۰۹۱ آـ۳۵۹۵۲