اطلاعات

۲۴ صفحه

۴ شنبه ۲۰ شهریورماه ۱۳۴۷ . . . . . شماره ۱۲۶۸۶
. . . . . سال چهل‌وسوم . . . . . تکشماره ۴ ریال

نخست‌وزیر بخبرنگار اطلاعات گفت :

توافقهای ایران و آلمان

در زمینه‌های اقتصادی و همکاریهای فنی است

شرح درصفحه چهارم

کیزینگر صدراعظم آلمان وبانو کیزینگر در شرفیابی بحضورعلیاحضرت شهبانو .

درپیشگاه علیاحضرت فرح پهلوی شهبانوی ایران :

کنگره جامعه دندانپزشکی گشایش یافت

درصفحه چهارم

دانشجویان دانشگاههای کشور بیمه میشوند

در صفحه ۲۱

دوزلزله مهیب درفاصله چهل سال

خاطرات از دو زلزله وحشتناك منطقه خراسان در صفحه هفتم شروع شده است .

وضع کانال سوئز بشدت وخیم شد

الاهرام نوشت : هر لحظه احتمال بروز جنگ و زدوخورد بین مصر و اسرائیل میرود

پرزیدنت جانسون ازرهبران اعراب واسرائیل خواست که بجای جنك دراندیشه صلح باشند

ارتش مصر در کرانه سوئز توپخانه عظیمی متمرکز کرده که از نظر قدرت بیسابقه است

مقامات اسرائیلی بادقت مراقب تحولات سریع منطقه کانال سوئز می باشند

جانسون گفت امریکا اجازه نمیدهد موازنه قوا درخاورمیانه بر هم بخورد

بین نیروهای اسرائیل با مصر واردن مجددازد و خوردی روی داد .

موشه دایان گفت : اگر اعراب جنك بخواهند ما هم جنك خواهیم کرد

درصفحات ۳ و ۲۱

رؤسای نواحی آموزش وپرورش تغییر کردند

سخنگوی وزارت آموزش وپرورش اعلام داشت بدستور وزیر آموزش وپرورش این انتصابات در ادارات آموزش‌وپرورش نواحی تهران وشمیرانات بعمل آمده است.

آقای صادق ناصر زاده رئیس آموزش‌وپرورش ناحیه یك به‌ریاست اداره کل اطلاعات و مطبوعات و روابط عمومی ، خانم شریف - السادات طباطبائی رئیس‌اداره سوم کل کارگزینی بریاست اداره آموزش‌وپرورش ناحیه یك تهران آقایان ابراهیم بهتاش بازرس تعلیماتی استان مرکز به ریاست اداره آموزش وپرورش ناحیه ۳ تهران ، غلامحسین باباهادی‌معاون اداره کل ساختمان ، بریاست‌اداره آموزش‌وپرورش ناحیه ۵ تهران عبدالرسول رهبر رئیس دبیرستان هخامنشی به ریاست اداره‌آموزش وپرورش ناحیه ۱۱ تهران ، محمد رضا کجوری رئیس آموزش و پرورش سیرجان به‌ریاست اداره آموزش‌وپرورش‌شهرستان‌شمیران

محمد نصیری

درمسابقات انتخابی تیم ملی وزنه‌برداری ایران

قهرمانان پشت دروازه رکوردهای ورودی ماندند

● فقط نصیری موفق شد رکورد ورودی را بدست آورد

● ناامیدی برای تیم وزنه برداری دیشب باوج رسید

درصفحه ورزشی

«دانیل گورگیان»

تلفن‌های جدید موسسه اطلاعات

۳۱۱۰۷۱ - ۳۱۱۰۸۲

اولیاء دانش آموزان میگویند

هزینه تهیه روپوش مدرسه سرسام آور شده‌است

● در یك مدرسه ملی ۶ نوع و ۶ رنك لباس دستور داده‌اند

● یکدست بلوز «سارافون» و دامن پلیسه «ترگال» ۳۰۰ تومان تمام‌میشود

● خانم مدیرها خیال‌میکنند با اجنبی طرفند

● رنك لباس دانش‌آموزان کلاس چهارم طبیعی با دانش آموزان کلاس‌چهارم ریاضی فرق میکند !

اولیاء دانش‌آموزان دختر عقیده دارند مدیران مدارس دخترانه‌برای تهیه روپوش های گرانقیمت‌آنهارا تحت‌فشار گذاشته اند و هزینه سرسام آور تهیه روپوش به آنها تحمیل میشود .

* بشور وبمال

یك‌مادر امروز به خبرنگاراجتماعی ما گفت :

من چند بچه دبستانی‌ودبیرستانی دارم و مجبورم با درآمد مختصر خود همه ساله برای بچه هاروپوش های گرانقیمت تهیه کنم شما در نظر بگیرید با این وضع زندگی

بقیه در صفحه ۲۱

سازمان توزیع خواربار تاسیس میشود

درصفحه آخر

بدستور مدیر عامل برق تهران

برق خانه ده‌مامور برق برای تنبیه قطع شد

● ماموران برق درروشن کردن برق خانه مردم قصور کرده بودند

بدستور مدیر عامل شرکت برق منطقه ، روشنائی خانه ده نفر از ماموران برق تهران که به‌ترتیب رئیس‌ناحیه، رئیس‌منطقه،۳نگهبان ، ومامور بودند بمدت یك‌هفته قطع شد آنها باید دراین مدت بدون برق بمانندتابفهمند که قطع‌جریان برق‌چه‌ناراحتی‌هائی برای مردم‌پیش می‌آورد .

* اهمال

این ماموران دروصل برق منطقه کوچکی ازمحلات‌تهران‌اهمال کرده پیش از آنکه وظایف خودرابدرستی انجام دهند گزارش خلاف واقع بمراجعانی که برق‌شان قطع شده بود ، داده‌اند دوروزپیش در یك منطقه کوچك تهران که شامل دوکوچه و یك خیابان است بسبب سوختن کابل برق قطع میشود و باآنکه از رشته کابل دومی‌درآن ناحیه میتوانستند برق مردم راروشن کنند اینکار رانکرده و بمراجعان گفتند که بعلت خرابی کارخانه برق قسمتی از تهران خاموش‌است.

● بازرس

یکی ازاین مراجعان بوسیله تلفن باشرکت برق منطقه‌ای‌وسپس بامنزل مدیر عامل برق‌تماس گرفت وموضوع را بوی اطلاع‌داد و چون معلوم شد که ماموران بمردم‌خلاف واقع گفته‌اند ، روی این اصل مدیرعامل برق همراه چندتن از مسئولان شبکه به‌آن محل رفته وپس از روشن کردن برق محل ماموری که مطلب خلاف‌واقع گفته بود از کاربر کنارودیگران راباقطع برق‌خانه‌هایشان مجازات کردند .

یکی از پدیده‌های صنعتی انقلاب سفید شاه و ملت مورد بازدید صدراعظم آلمان غربی قرار گرفت

ساعت ۹ بامداد امروز آقای «کورت کی‌زینگر صدراعظم آلمان غربی از کارخانجات ایران‌ناسیونال که یکی از پدیده های صنعتی انقلاب سفید ایران است بازدید کردند.

آقای محمود خیامی، هنگام‌ورود آقای «کی‌زینگر» از او استقبال ،کردومهندسین ایرانی وآلمانی رابوی معرفی نمود .

صدر اعظم آلمان غربی ابتدا از پرسهای عظیم کارخانجات ایران- ناسیونال بازدید کرد و سپس به تماشای اتومبیلهای پیکان‌پرداخت.

پس از آن، قسمتهای تراشکاری صندلی سازی و تشك دوزی‌وسالن ۳۰۲ اتوبوسهای مرسدس بنز ، یکی پس از دیگری مورد بازدید آقای «کی‌زینگر» قرار گرفت.

صدر اعظم آلمان غربی در هر قسمت ، در حالیکه برق تحسین دیدگانش بچشم میخورد، مرتب میگفت:

- قابل تحسین است..... این همه پیشرفت باور کردنی نیست...

صدر اعظم آلمان غربی، پس‌از بازدید کارخانه در سالن پذیرائی حضور یافت. در اینجا یکی از کارگران کارخانجات ایران ناسیونال طی نطق کوتاهی‌تاریخچه تاسیس این کارخانجات معظم را باطلاع آقای «کی‌زینگر» رسانیدو آنگاه یك مجسمه اسب عتیقه را که متعلق به دوران عیلامیها بود به‌صدر اعظم آلمان غربی داد در این موقع آقای «کی‌زینگر» طی سخنانی گفت:

- من دوازده سال پیش بایران آمده ام و ترقیات روز افزون و حیرت‌انگیز ایران را اکنون‌بچشم می بینم.

همکاری فنی و اقتصادی ایران که نمونه بارز آن همین کارخانه است که به پیروی از منویات شاهنشاه آریامهر بنا گردیده‌بسیار جالب توجه است. امیدوارم این همکاری بصورت بیشتری در زمینه های وسیع تری توسعه یابد.

از پذیرائی گرم شما خیلی متشکرم و آرزو دارم که شما سربازان شاهنشاه آریامهر در راه خدمت‌خودهمواره‌موفق‌باشید. آنگاه از آقای «کی‌زینگر» پذیرائی‌بعمل آمد ، صدر اعظم آلمان غربی‌پس از امضاء دفتر یادبود کارخانجات ایران ناسیونال را ترك گفت.

از فردا صبح

امان (رنگی)

باشرکت : راجندرا کمار

سارا بانو و بالراج ساهنی

شرح در صفحه ۲۲

۱۴۷۹۸ر۱۹۷۱۸ - ۹ر۵ر۴۷

اطلاعیه شهرداری پایتخت

باستناد تصویب نامه شماره ۵۴۴۱۰رش -۲ر۵ر۴۷ وزارت کشور بقائم‌مقامی انجمن شهر و تبصره ۴۱ قانون بودجه سال ۱۳۴۴ کل کشور به آندسته از صاحبان تاکسی های گازوئیلی سوز که قبلا موفق نگردیده‌اند تقاضای توافق نمایند اعلام میگردد چنانچه مایلند ازمزایای توافق بهره‌مند شوند میتوانند تقاضای توافق خود را از تاریخ ده مرداد ماه تا پایان شهریور ماه ۱۳۴۷ باداره عوارض اتومبیل های شهرداری واقع‌درخیابان کورش کبیر مقابل کلانتری سوار تسلیم و رسید دریافت دارند .

شهرداری پایتخت

اعلامیه

استانداری خراسان

مردم شریف ومتدین خراسان

زلزله اخیر خراسان فاجعه بزرگی است که خاطره آن هیچگاه از لوح ضمیر مردم ایران مخصوصا اهالی خراسان زدوده نخواهد شد . قهرطبیعت عده زیادی‌از برادران وخواهران مسلمان ما را بی‌خانمان و داغدار نموده است . پدران در مرك عزیزان و اطفال درماتم ازدست دادن اولیای خود سوگوار و عزادارند بخصوص نزدیك شدن زمستان و نبودن سرپناه برای بازماندگان موضوعی است که باید هرچه زود تر بفکر چاره آن بود ، احساسات بی‌شائبه و پاك شما مردم شریف و مسلمان باعث تشفی قلب و تسلی خاطر این عزیزان داغدیده خواهد بود . انصافا شما مردم شریف با پرداخت وجوه نقدی و کمك های جنسی و شرکت در برنامه هائی که بنفع این مناطق اجرا میشود رشدفکری وپایه‌ومرتبه‌ایمان‌و خداشناسی خودرا به‌بهترین نحوی نشان دادید که این خود باعث غرور و سربلندی‌هر فردخراسانی است . اینجانب درمورد استفاده از کمك های شما مردم شریف زیاد مطالعه کردم و بالاخره باین نتیجه رسیدم که بهترین اقدام اینست که از جمع‌آوری کلیه اعانات اعم از وجوهی که از یك روز حقوق کارمندان دولت جمع‌آوری میشود یا سایر افراد خیر و نیکوکار دراختیار میگذارند شهری در یکی از نقاط زلزله زده بنام اهدائی مرد مخراسان ساخته شود تا برای همیشه آثار انسانی مردم خراسان باقی و جاودان بماند ، بهمین لحاظ حسابی بشماره ۲۳۲۳۵ در بانك ملی شعبه مشهد باز شده است . خواهشمند است کلیه وجوه جمع‌آوری شده در بانك های مختلف و یا نزد افراد را بهمین حساب منظور و فهرستی از آن باذکر نام موسسه و یا اشخاص کمك کننده برای اطلاع اینجانب باستانداری خراسان ارسال فرمائید تا هرچه زود تر کار ساختمان شهر مزبور آغاز گردد وافتخاری‌برسایر افتخارات این سرزمین بیفزاید . آ-۳۶۷۷۴

استاندار خراسان و نیابت تولیت عظمی - پیرنیا

اسامی کسانی که تاکنون بیش از ۱۰۰۰۰ ریال به‌حساب شماره ۴۲۹۹ بانك اعتبارات تعاونی توزیع برای زلزله زدگان خراسان پرداخته‌اند

آقایان :

حاج میرحسن میرمحمد صادق	۲۵۰۰۰ ریال	محمود رضا	۲۵۰۰۰ ریال
حاج آقای رضا میرمحمد صادق	۲۵۰۰۰ ریال	احمد حسینی	۳۷۵۰۰ ریال
حاج محمد حسن عبدی مطلق	۲۵۰۰۰ ریال	حاج علی‌اصغر خیربخش	۲۵۰۰۰ ریال
ماشاءالله میرمحمد صادق	۲۵۰۰۰ ریال	عبدالله رضائی موید	۳۷۵۰۰ ریال
حاج فتح‌الله عابدی	۲۵۰۰۰ ریال	حاج حسین قجه	۲۵۰۰۰ ریال
حاج نعمت‌الله بزرگمهر	۳۷۵۰۰ ریال	حاج سیدمحمود میرمحمد صادق	۲۵۰۰۰ ریال
حاج حسن رمضانی	۳۷۵۰۰ ریال	حاج محمود کارآئی	۲۵۰۰۰ ریال
حاج جلال کریمی	۳۷۵۰۰ ریال	غلامعلی اسداللهی	۲۵۰۰۰ ریال
علی گلسرخی	۳۷۵۰۰ ریال	حلال سیدسقا	۳۷۵۰۰ ریال
حاج رضا کیانبخش	۲۵۰۰۰ ریال	اسدالله اژدری	۳۷۵۰۰ ریال
عباس مخملباف	۲۵۰۰۰ ریال	غلامعباس شیرزاد	۲۵۰۰۰ ریال
آقا میرحسینی	۲۵۰۰۰ ریال	اسماعیل علیجانی	۳۷۵۰۰ ریال
حاج محسن مشیری	۳۷۵۰۰ ریال	اصغر مافی	۲۵۰۰۰ ریال
اسماعیل میرمحمد صادق	۲۵۰۰۰ ریال	حاج مهدی نعمتی	۲۵۰۰۰ ریال

آ-۳۶۴۲۶

بقیه اسامی بتدریج اضافه خواهدشد

آگهی انتخابات حوزه‌های

۶ (محدوده ژاندارمری وحیدیه ومجیدیه)و۱۴محدوده کلانتری (۱۱) و ۱۵ (محدوده کلانتری ۱۱) و۱۷(محدوده کلانتری۱۲) و ۱۸ (محدوده کلانتری ۱۲) شوراهای داوری پایتخت .

درصفحه ۲۰ چاپ‌شده‌است

نتیجه امتحانات‌مسابقه‌ورودی مدرسه عالی ادبیات و زبانهای خارجی فرداپنجشنبه۲۱ شهریورماه۴۷ درمدرسه عالی اعلام میشود .

مدرسه‌عالی‌ادبیات‌وزبانهای خارجی

آگهی ثبت‌نام قبولشدگان مسابقات ورودی دانشگاه اصفهان

درصفحه ۴

سرمقاله

یک روز بزرگ

سه سال پیش ، در چنین روزهائی تهران شاهد یك واقعه‌تاریخی بود که بمناسبت همان واقعه ، یعنی اجتماع بزرك وزرای‌آموزش وپرورش جهان و کارشناسان برجسته تعلیم و تربیت در کنگره جهانی تهران ، هفدهم شهریور «روز پیکار بابیسوادی» اعلام‌شده است و همه ساله مراسم خاصی در این روز برگزار میشود.

در پیامی که امسال بمناسبت روز پیکار با بیسوادی از طرف شاهنشاه صادر شد معظم‌له بسابقه امر اشاره فرموده و متذکر شده‌اند : «در دیماه ۱۳۴۳ که بتشکیل کمیته ملی پیکار جهانی‌با بیسوادی فرمان دادیم در چند نقطه کشور اقدامات آزمایشی‌از نظر انتخاب روش صحیح و مطمئن درین امر مهم بعمل آمد و راههائی که ما را سریعتر و بهتر به نتیجه برساند به محك امتحان گذاشته شد . پس از برگزاری کنگره بین‌المللی تهران که بدعوت ایران و بسرپرستی یونسکو با شرکت بیش از هشتاد کشور جهان در شهریور ماه ۱۳۴۴ تشکیل گردید ، بتدریج در سراسر ایران کمیته‌های ملی پیکار با بیسوادی بوجود آمد و امر خطیر پیکار با بیسوادی از مهرماه ۴۶ گسترش روز افزون یافت بطوریکه تاکنون قریب چهارصد هزار نفر دراین کلاسها باسواد شده‌اند وهم‌اکنون بیش از نیم میلیون نفر در کلاسهای پیکار به تحصیل اشتغال دارند».

اقدام به تشکیل کنگره جهانی مبارزه با بیسوادی و بدوش کشیدن پرچم این جهاد انسانی یکی از افتخارات کشور ماست و طنین سخنان شاهنشاه ما طی خطابه افتتاحیه این کنگره هنوزدر گوشها باقی است که اعلام داشتند برای غلبه بر ظلمت جهل‌باید همه کشورهای جهان درین مبارزه اتفاق کنند و قسمتی ازمنابع مادی و نیروی انسانی ونفوذ معنوی خود را به پیکار با بیسوادی اختصاص دهند. کماآنکه ایران خود ، پیشقدم گشت و صرفنظر از آنکه معادل یکروز بودجه نظامی ایران باین امر اختصاص داده شد طبقات مختلف مردم نیز بکمك برخاستند و غالبا درآمدیکروز خودرا براه مبارزه با بیسوادی اهداء کردند .

زمانی بود که باسواد شدن صرفا جنبه فرهنگی و تا حدی‌جنبه اعیان مآبی داشت. در آنزمان کسانی در مقام باسواد شدن بر می‌آمدند که یا از جهت مناصب و مقامات طبقاتی بیسوادی را دون‌شأن خود میدانستند و خواندن ونوشتن و احیانا شعر گفتن وسخن‌پردازی را مثل شمشیرزدن و اسب و مهتر و کالسکه خوب داشتن جزو عوامل تشخص و لازمه زندگی متجمل میشمردند. ویا اینکه خط سواد وسیله کار و کسب و امرار معاش آنان شمرده میشد مثل طبقه منشیان و دبیران ومستوفیان وشعرا وخطاطان و علما وطبقات دیگری ازاین قبیل .

اما امروزه ، مسئله بیسوادی بعنوان یکی از عوامل موثر عقب ماندگی اجتماعی و اسارت سیاسی و ناتوانی اقتصادی‌تلقی وشناخته میشود و باین حساب ، هر یکنفر که از تعداد بیسوادان یك کشور کاسته شود حکم آن دارد که ملتی یکقدم در راه‌رهیدن‌از بندهای عقب افتادگی واسارت پیش برود . نهایت ، رهبر مملکت ما در ایامی که نهضت پیکار بابیسوادی رادراین سرزمین بنیادمینهادند، مسئله را نه تنها از نقطه نظر مصالح ملی بلکه از دیدگاه‌مصالح جامعه انسانی مورد توجه قرار دادند ،و در مقام آن برآمدند که پرچم جهاد برضد بیسوادی را نه فقط در ایران بلکه در سراسر جهان بر پای دارند و بعوض نهضت ملی پیکار بابیسوادی ، یك نهضت جهانی را طراحی و پیشنهاد کنند تا همزمان با اشاعه‌وسایل آموزش در روستاها و در قصبات و شهرهای دور و نزدیك‌ایران، در زیر آفتاب سوزان افریقا ودر یخبندان سیبری و در جنگلهای انبوه آمازون و گینه نیز کودکان و زنان ومردان از موهبت فرا گرفتن سواد برخوردار شوند . وجوب و اهمیت اینچنین‌پیکاری در سطح جهانی طی پیام شاهنشاه بمجمع عمومی «یونسکو» خاطر-نشان شد و شاهنشاه ، برای آنکه عزم واراده ملت خویش را در طلب این مقصودبدنیا ثابت‌کنندبا منتهای سخاوت و بزرك منشی آمادگی ایران را بجهت پذیرائی از وزرای آموزش و کارشناسان آموزش وپرورش‌جهان وتشکیل کنگره ... گی بمنظور مطالعه و تحقیق وتعیین بهترین شیوه باسوادکردن‌بیسوادان‌اعلام‌داشتند. چنانکه میدانیم با بیانات پرمغز و مبسوط شاهنشاه این کنگره بزرك جهانی روز هفدهم‌شهریور ماه ۱۳۴۴ در تهران تشکیل شد و امروز که سه سال برآن واقعه تاریخی وآن‌ایام فراموش ناشدنی میگذرد شاهنشاه ما پیام انسانی خود را تکرارو تاکید میکنند: «در زمینه پیکار جهانی با بیسوادی ما بکلیه کشورها پیشنهاد کردیم که سهمی از اعتبارات نظامی خودرابدین منظور در اختیار سازمان علم‌وفرهنگی ملل متحد بگذارند وخود نیز در آن سال با تخصیص یکروز از بودجه نظامی سالانه خویش در این راه پیشقدم شدیم زیرا مابلیم که در پیکار با این بلای بزرك که هنوز دامنگیر توده‌های عظیمی از مردم جهان است وظیفه انسانی خودرا در یك مقیاس جهانی انجام دهیم ... هنوز راه درازی درپیش داریم و باید این جهاد مقدس راروزبروز وسیعتر و موثرتر سازیم »!

رهبران چکسلواکی طی اعلامیه‌ای قول‌دادندکه باصلاحات‌دمکراتیك ادامه دهند .

چکسلواکی کمکهای اقتصادی بیشتری ازشوروی دریافت‌میکند

فعالیتهای ضدانقلابی

روزنامه ایزوستیا درشماره امروز خود نوشته‌است‌نیرو های ضد انقلابی درچك - اسلواکی‌بهیچوجه به‌فعالیت های ضدانقلابی‌خود پایان نداده‌اند . آنهافقط تاکتیك خود را تغییر داده‌اند . ایزوستیا مینویسد نیروهای ضد انقلابی کماکان فعالیت دارند و مانع آن‌هستند که اوضاع چکوسلواکی بحال عادی بازگردد . عوامل ضدانقلابی همچنان روی در ودیوار شعار هائی علیه کمونیست های واقعی مینویسند.

تیرگی روابط امریکا وشوروی

واشنگتن - دین‌راسك وزیر خارجه امریکا امروز گفت‌هجوم شوروی به‌چکسلواکی‌روابط امریکاو شوروی را تیره کرده است . راسك افزود اما این اقدام شوروی سایر مسائل مهم جهانی از جمله محدود کردن سلاح های موشکی ودفاعی و تعرضی را حل نکرده هنوز مسئله‌ویتنام و مسئله خاورمیانه وجوددارند که باید باشوروی حل‌وفصل شوند وی گفت در کمیته روابط خارجی سنا وضع روابط شوروی و امریکا و بخصوص اطمینان شوروی را به‌اینکه به رومانی حمله نخواهد کرد مورد بررسی قرار داده‌است راسك گفت او شخصا نیز عقیده دارد که شوروی به رومانی حمله نخواهد کرد .

چکسلواکی ، به بلوك اقتصادی کمونیست بازگشت

مسکو- آسوشیتدپرس- رویتر- روابط‌شوروی وچکسلواکی در بیست وچهار ساعت گذشته با امضای دو قرارداد اقتصادی واعلامیه رهبران چکسلواکی وارد مرحله تازه‌ای گردید. اولدریچ چرنیك نخست‌وزیر چکسلواکی که دیروز بطور غیرمنتظره‌ای‌درراس‌یك هیات سیاسی‌واقتصادی وارد مسکو شده بود دیشب بعداز امضای دو قرارداد اقتصادی به پراگ بازگشت . امضای این قرارداد بمنزله تکیه کردن مجدد چکسلواکی به کمکهای اقتصادی شوروی تلقی شد . اما بلافاصله بعداز بازگشت چرنیك و همراهانش به پراگ از طرف کلیه رهبران چکسلواکی اعلامیه‌ای انتشار یافت‌که درآن بملت‌چکسلواکی قول داده شده‌که اصلاحات دمکراتیك ادامه خواهد یافت . صدور این اعلامیه نیز از طرف ناظران بعنوان‌گامی در راه اطمینان دادن به ملت چکسلواکی در ازای نزدیکی به شوروی تلقی گردیده است .

بهر حال بگفته ناظران‌سیاسی چکسلواکی امروز به بلوك‌اقتصادی بلوك کمونیست‌بازگشته‌است‌چرنیك نخست‌وزیر چکسلواکی پس ازیك بازدید هفت‌ساعته از مسکو اعلام و تاکید کرده که کشور وی تعهداتی را که در مذاکرات دو هفته پیش مسکو به عهده‌گرفته اجراخواهدکرد واین مهم ترین کاری‌است‌که در پیش دارد وی همچنین باشوروی قرارداد اقتصادی جدیدی امضاء کرد که‌چکسلواکی را بعنوان جزء لایتجزای کومکن (سازمان اقتصاد کشور های کمونیست)نگه‌میدارد.

در عوض شوروی قول داده است مواد خام لازم برای صنایع چکسلواکی در اختیار آن کشور بگذارد .منابع مطلع میگویند مسکو مشغول بررسی برای‌دادن‌یك‌قرض بزرك برای مدرنیزه کردن صنایع چکسلواکی‌است.

چرنیك آمادگی چکسلواکی‌را برای وسیعترین همکاری باشوروی بمنظور تقویت جامعه سوسیالیستی و موثر ترشدن پیمان ورشواعلان کرد.

در اعلامیه مشترکی که‌در پایان مذاکرات چرنیك صادر شد گفته میشود وی با برژنف کاسیگین وپادگورنی در محیط دوستانه و رفیقانه مذاکره کرد و دراین مذاکره دوطرف تمایل‌خود رابرای اجرای کامل موافقت‌نامه های مسکو اعلام کرده‌اند معاون چرنیك و وزیربازرگانی خارجی چکسلواکی نیز همراه چرنیك بوده‌اند دو طرف طبق اعلامیه در باره یك سلسله مسائل اقتصادی مورد علاقه طرفین گفتگو کردند که از جمله تحویل گاز طبیعی نفت،سنك . آهن‌برای چکسلواکی وتحویل لوله های فولادی‌کامیون های‌سنگین تجهیزات مواد بافتنی کفش‌وسایر کالا های مصرفی از طرف چکسلواکی بشوروی بوده است.

ازهیئت نمایندگی‌چکسلواکی‌در مسکو استقبال رسمی گرمی بعمل آمد همچنین طرفین موافقت کردند که‌شوروی یك لوله‌برای ارسال گاز طبیعی به چکسلواکی بسازد و احتیاجات چکسلواکی‌رااز لحاظ گاز طبیعی در چندسال آینده برطرف سازد.

اعلامیه رهبران

پرزیدنت سوابودا وبقیه رهبران حزبی و دولتی چکسلواکی طی اعلامیه‌ای مشترکا قول دادند که راهی‌راکه در ژانویه گذشته‌انتخاب کرده‌اند ادامه دهند و ازهم‌میهنان خویش که‌در کشور های غربی مانده‌اند خواستند به چکسلواکی برگردند. اعلامیه مزبور که‌توسط خبرگزاری چکسلواکی منتشر شد حاکی‌است که‌نظم‌سوسیالیستی حفظ خواهدشدو ماهیت‌دمکراتیك وانسان دوستانه آن توسعه خواهد یافت.

اما کلمه دموکراتیزه کردن که‌قبلا زیاد از طرف رهبران‌چك بکار میرفت استعمال نشده‌است در بیانیه به افراد چکسلواکی که‌در خارج هستند قول داده شده که از آنها حفاظت خواهدشدوخطری در بازگشت آنان وجود ندارد . این بیانیه را علاوه بر سوابودا دوبچك اسمرکوفسکی وچرنیك امضاء کرده‌اند .

استقبال مردم

دیشب پرزیدنت «سوابودا» و دوبچك دبیرکل حزب کمونیست چکسلواکی وچرنیك نخست‌وزیر این کشور برای تماشای اپرای «والیبور » به‌اپرای پراك رفتند و در داخل وخارج اپرا با استقبال وکف زدنهای بی‌سابقه‌ای ازطرف مردم مواجه‌شدند.

«والیبور » داستان مردی‌است که به مناسبت عقایدش زندانی شده وبسیاری از کف زنندگان وضع فعلی چکسلواکی را با «والیبور » مقایسه می کردند .

وقتی رهبران چك از تاترخارج شدندودرحدخود ۴۰۰نفرجوان‌فریاد میزدند «دوبچك سوابودا» دوبچك با تکان دادن دست از ابراز احساسات مردم تشکر کرد .

بهانه حمله

مایکل‌استوارت وزیر امور خارجه‌انگلستان شب‌گذشته با «مورر»نخست‌وزیررومانی‌مذاکراتی بعمل‌آورد.

پس از حمله‌پنج کشور عضو پیمان ورشو به چکوسلواکی این نخستین باراست که یك‌رجل‌دولتی غرب از یك کشور اروپای‌شرقی دیدن میکندو با رهبران آنها پیرامون بحران اخیر در اروپای شرقی مذاکراتی به عمل می‌آورد.

بایدخاطرنشان شود که‌رومانی نیز مانند انگلستان حمله به‌چك-اسلواکی رامحکوم کرد .

مایکل‌استوارت از نخست‌وزیر رومانی‌ووزیر امور خارجه‌این کشور دعوت کرده‌است که از انگلستان دیدن کنند . منابع موثق‌خاطر-نشان ساختند که مذاکرات‌وزیر امور خارجه انگلستان با رهبران رومانی‌پیرامون‌اوضاع‌چکوسلواکی و نتایج احتمالی این بحران‌است.

این منابع تائید کردندرومانی و انگلستان توافق‌کردند از هرگونه تصمیمی که موجب وخیم ترشدن وضع‌اروپاگردیدباید اجتناب‌شود.

در این مذاکرات رهبران رومانی تائید کردند که ترس‌به اصطلاح از تهدید آلمان‌بهانه‌ای بیش برای حمله شوروی به چکوسلواکی نبود.

منابع موثق تائید کردند که مایکل استوارت و رهبران رومانی توافق کردند که مبادلات‌بازرگانی دوکشور افزایش یابد.

مسائل خاور میانه وویتنام‌نیز مورد بررسی ومطالعه قرارگرفت.

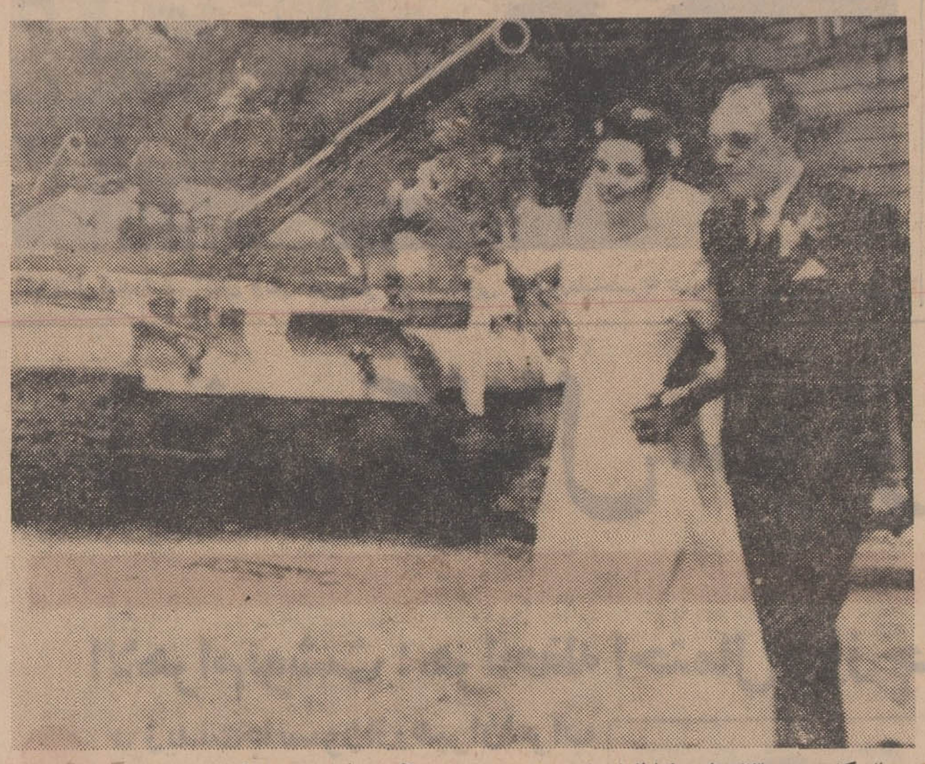

بااینکه وجود تانك‌ها درخیابانهامنظره شومی‌بوجود می‌آوردمعذلك‌چکسلواکی‌ها تصمیم گرفته‌اند که وجود نیروهای‌بیگانه‌را درشهرهای‌خود عجالتا نادیده بگیرند . ازاین‌رو زندگی اجتماعی در پراك وسایر شهرهای چکسلواکی جریان عادی‌خود را سیر می‌کند.

این عروس و داماد که در پراك‌با خیال راحت از جلو یك تانك‌شوروی عبور می‌کنند نشانه‌ای از بازگشت اوضاع بحال عادی است.عروس یك دختر جوان چك وداماد‌یك اتریشی است.

دکتر علیرضا میثمی
از مسافرت اروپا مراجعت نموده است تلفن ۶۴۲۴۴
۱-۳ آ-۱۸۵۲۱

فارسیت FARSIT

نبرد پهلوانان

نوشته کاظم کاظمینی مؤلف کتابهای نقش پهلوانی و نهضت عیادی در تاریخ اجتماعی و حیات سیاسی ملت ایران - داستانهائی شگفت انگیز از تاریخ پهلوانی - زورخانه وتحلیل‌ورزش باستانی - مقام جهانی ایران در بیانگزاری روح قهرمانی‌وگسترش خصال عالی ورزشی-زورخانه بزبان انگلیسی‌و ده جلد کتاب دیگر در انواع‌و اقسام ورزشهای امروزی .

کتاب نبرد پهلوانان حاوی هفت داستان هیجان‌انگیز و پرماجرا و آموزنده که‌درخشانترین صحنه‌های نبرد پهلوانان بزرك تاریخ ایران رادر راه‌آزادی و استقلال ملی وازدوره بعد از اسلام‌تا قرون اخیر تصویر کرده است .

انگیزه تلاش و پیکار قهرمانان این‌داستانها نام آوری و برتری جوئی نیست ، بلکه روح جوانمردی و همت بلند وخصال عالی‌انسانی‌است که‌پیوسته آنان رابه پیش میراند .

کتاب فروشیهای تهران و شهرستانهامی-توانند برای درخواست کتابهای مصرفی خود به باشگاه بانك‌ملی ایران مراجعه کنند .

مؤسسه‌فرهنگی‌شاندیز

دبستان - کودکستان

زیرنظر متخصصان فنی تعلیم و تربیت وروان‌شناسی کودك با استفاده از وسائل سمعی و بصری در برنامه های آموزشی وزبان انگلیسی همه روزه ثبت نام‌مینماید .

ناهار گرم ووسیله رفت و آمد مهیا است

شاهرضا - جنب سینما رویال - خیابان رامسر - تلفن ۶۹۹۳۸ ۱-۵ آ-۳۵۷۳۰

گروه فرهنگی خیام

دبیرستان شماره یك پسران
با ۱۵ سال سابقه

کادر بسیار قوی و مجهزوتشکیلات جدید برای‌دوره‌اول و دوم (طبیعی و ریاضی) .

دانش‌آموز می‌پذیرد

خیابان شاه چهارراه سی‌متری اول نشاط تلفن۶۹۷۴۰

قابل توجه اهالی محترم شرق تهران
مخصوصااولیاء دانش‌آموزان دبیرستان‌محتشم‌کاشانی‌ودارا

دبیرستان دخترانه الهام

بمنظور ایجاد تسهیل در امر تحصیل دانش‌آموزان به تشکیل کلاس پنجم ریاضی و ششم طبیعی اقدام نموده است برای نام‌نویسی‌همه روزه تمام‌وقت‌به‌نشانی‌تهران‌نو خیابان‌بسطامی دبیرستان‌الهام‌مراجعه‌فرمائید. تلفن۷۹۱۷۰۴

درمیدان‌کندی . خیابان نصرت‌غربی
کودکستان ودبستان

گروه‌فرهنگی آروین

همه روزه ثبت‌نام مینماید .
وسیله آمدو رفت آماده است . تلفن ۹۴۱۸۱
آ-۳۴۰۷۴

دبستان و دبیرستان ایران فردا

کادر دبیران ششم طبیعی و ریاضی را بشرح زیر اعلام میدارد آقایان : ذوالقدر - احسانی - طاهری- شیخان - معلم- غازی-فرهی- کتیرائی-دکترخسروی طوفانی - جوادی- مساوات - دکتر صادقی - نعیمی- (ضمنا ناهارگرم جهت دانش آموزان دبستان و دبیرستان نیزفراهم‌شده‌است) **خیابان بهار تلفن ۷۵۶۰۱۰ و۷۵۶۸۲۲**

کودکستان، دبستان، دبیرستان وپانسیون شبانه‌روزی

جام‌جم

زیرنظر بانو دکتر ملکه طالقانی (کریمی)

همه‌روزه صبح‌و عصرنامنویسی میکند .کودکستان و دبستان پسرانه ودخترانه ودبیرستان دخترانه است (دبیرستان دارای رشته های طبیعی ،ریاضی و ادبی میباشد)ماشین وغذای گرم نیز برای دانش‌آموزان روزانه آماده است تلفن ۷۸۳۶۳

نشانی- روبروی‌گرمابه تهران پارس

کانون‌تربیت

باکادر مجهز وفضای زیبا و منحصر بفرد خود همه روزه برای دبستان‌و کودکستان‌صبح وعصرنامنویسی‌میکند

یوسف‌آباد پهلوی انتهای‌خیابان بیمه- ۶۲۶۸۲۵
۱-۱۰ آ-۱۷۵۲۹

دبیرستان ملی دخترانه اختردانش

همه روزه صبح و عصر برای دوره اول ثبت نام‌مینماید خیابان تهران‌نو قاسم‌آباد ۱۵ متری سوم تلفن ۷۹۱۷۸۲

اطلاعیه کنگره گیاه پزشکی ایران

چون ممکن است برنامه جلسات کنگره گیاه‌پزشکی بموقع بدست کلیه علاقمندان نرسیده‌باشدبدینوسیله‌اعلام میشود که طبق اطلاعیه قبلی جلسات کنگره از ۲۳ر۶ر۴۷ بمدت ۶ روز در محل دانشکده کشاورزی کرج و موسسه بررسی آفات‌دراوین‌تشکیل‌میگردد. برای شرکت کنندگان شهرستانها بشرط اطلاع فوری وسائل‌پذیرائی‌دردانشکده آماده است . آ-۳۶۱۳۶

کنگره گیاه پزشکی ایران

اگراجتماع فردا فرزندتان رانپذیرفت ، هیچ بهانه‌ای قابل‌قبول نیست

زیرا در زمان ما :

«هیچ کودکی غیرقابل‌پرورش نیست»

هرمشکلی‌که درامر تعلیم وتربیت‌کودکانتان دارید با ما درمیان گذارید .

خیابان پهلوی مقابل‌کاخ مرمر
تلفن ۴۵۹۴۱- ۴۶۷۹۷

فرهنگ کودک

مژده باطفال انگلیسی زبان

دبستان آریو که‌دارای امتیاز رسمی از وزارت آموزش‌و پرورش میباشد برای اطفال انگلیسی زبان کلاسهای مخصوصی تشکیل‌داده‌که درآخر هرسال گواهینامه فارسی وانگلیسی به‌آنها داده‌میشود .

خیابان پهلوی-خیابان رشت تلفن۴۷۹۵۲ ۲-۳ آ-۱۶۶۸۷

فردای کودک

کودکستان-دبستان-پانسیون‌شبانه‌روزی

زیر نظر مستقیم فروغ فروتن و محمود خانمی

برنامه سال تحصیلی‌تمام وقت (از ساعت ۸ صبح الی۶ بعدازظهر) بوده و دانش‌آموزان تکالیف شب را در کلاس زیرنظر مربیان انجام میدهند .

تدریس زبان های انگلیسی و فرانسه زیرنظر معلمان خارجی .

کلاسهای موسیقی - باله - نقاشی -کار های دستی وهنری- زیرنظرمربیان‌هنرمند اداره میشود .

وسیله رفت و آمد بتمام نقاط تهران‌و حومه آماده میباشد.

نشانی جدید : یوسف‌آباد - خیابان محمدرضاشاه - مقابل سینما گلدیس - خیابان آهی . تلفن ۶۲۷۱۵۷

اخبار کوتاه

واشنگتن - «سپرواگنیو» فرماندار ایالت «مریلند» در یك مصاحبه مطبوعاتی اظهارداشت که هوبرت همفری معاون رئیس جمهوری آمریکا برای بدست آوردن پشتیبانی مخالفین جنك در ویتنام کوشش می کند نقش نویل چمبرلن نخست وزیر اسبق انگلیس را ایفا کند . چمبرلن که نخست وزیر انگلیس در زمان حمله هیتلر به چکسلواکی بود میخواست بهر قیمت که باشد صلح جهان را حفظ کند .

آلتانا - «رالف آبرناتی» جانشین دکتر مارتین لوترکینك رهبر سیاه پوستان امریکا که دیروز از طرف پلیس آلتانا دستگیر شده بود اندکی بعد آزاد گردید .
«آبرناتی» که باتفاق ۶۷ نفر دیگر از جمله برادر لوترکینك بازداشت شده بود پس از آزاد شدن بخبرنگاران گفت که بمبارزه خود بنفع سیاه پوستان از طرق مسالمت آمیز ادامه خواهد داد.

رم - کنفدراسیون عمومی کارگران ایتالیا که اکثریت اعضای آنها را کمونیستها تشکیل میدهند پیشنهاد شوروی را در مورد ملاقات و مذاکره با نمایندگان سندیکا های پنج کشور که به چکسلواکی لشکر کشی نموده‌اند رد کرد .
د راعلامیه کنفدراسیون عمومی کارگران ایتالیا گفته شده است که کنفدراسیون در نظر دارد با کلیه سازمان های سندیکائی جهان مذاکرات دو جانبه بعمل آورد .

رم - «عمرالسکاف» وزیر امورخارجه عربستان سعودی که برای یك دیدار رسمی چهار روزه وارد رم شده است با وزیرامورخارجه ایتالیا ملاقات نمود . در گفتگو های وزیران امور خارجه دو کشور اوضاع خاورمیانه وسایر مسائل مورد علاقه ایتالیا و عربستان سعودی مورد بررسی قرار گرفت .

کیپ تاون - پروفسور «کریستیان بارنارد» جراح معروف آفریقای جنوبی در یك کنفرانس مطبوعاتی توضیحاتی پیرامون سومین عمل پیوند قلب که اخیرا در بیمارستان گروت شور انجام داده است به خبرنگاران داد و گفت برخلاف آنچه شایع است در مورد این عمل پیوند هیچگونه اقدام مخالف قانون بعمل نیامده است .

آتن - ژرژپاپادوپولوس نخست وزیر یونان در نظر دارد برای سومین بار در قانون اساسی جدید این کشور تغییراتی بدهد . قانون اساسی جدید روز ۲۹ سپتامبر برفراندوم گذاشته خواهدشد.

بیروت - هواپیمای حامل عبدالله الیافی نخست وزیر لبنان امروز بعلت عیب فنی یکساعت بعداز پرواز از فرودگاه بیروت دوباره در همان فرودگاه بزمین نشست.
وی قرار بود برای یك بازدید خصوصی بپاریس برود دستگاه اخطارهواپیما در نیمه‌راه بصدا درآمد و خلبان هراسان به بیروت برگشت آزمایش هواپیما نشان داد که موتور ها عیبی ندارند و خود دستگاه اخطار عیب پیدا کرده بیخودی اخطار کرده است .

درجلسه شورای امنیت

اسرائیل: تهدید مصر خطرناکتر شده است

* نماینده مصر ارتش اسرائیل را به تجاوز متهم کرد

سازمان ملل - آسوشیتد پرس- شورای امنیت سازمان ملل متحد که بدعوت دولت اسرائیل برای رسیدگی به مسئله جنك اخیر مصر واسرائیل تشکیل شد دیشب مجددا تشکیل جلسه داد. در این جلسه نمایندگان مصرواسرائیل کشورهای یك دیگر رابه شروع جنك متهم کردند.
نمایندگان اسرائیل اتیوپی. برزیل. حبشه و مصروفرانسه برای سخنرانی نوبت گرفته بودند.
تکواه نماینده اسرائیل گفت در نبرد شدید سه روز پیش درمنطقه کانال این مصریها بودند که ابتدا بسوی القنطره که در دست اسرائیل است تیراندازی کردند آنها قبلادر وسایل نقلیه اسرائیلی مین گذاری کرده بودند.
نمایندگان مصر و اسرائیل شورای امنیت درسازمان ملل مجددا هریك دیگری را متهم کردند که دست به تجاوز زده‌اند نماینده اسرائیل گفت وضع تهدید آمیز مصر اکنون از هر موقع خطرناکتر شده و مصر اعلام کرده به «اقدامات پیشگیرانه» دست خواهد زد و همه ما میدانیم که معنی این اقدامات چه خواهد بود.
«ژوزف تکواه» از شورای امنیت خواست مصررا بمناسبت شروع تیراندازی در ۲۶ اوت محکوم کند بعد محمدالقونی نماینده مصر صحبت کرد و تمام اتهامات اسرائیل را مردود شمرد و گفت اسرائیل توپ اندازی در ساحل کانال سوئز را آغاز نموده وی گفت مصر همه گونه اقدامات را برای حفاظت شهرهائی که روز یکشنبه هدف توپهای اسرائیل قرار گرفتند بعمل خواهد آورد.
نماینده حبشه از شورای امنیت خواست مجددا و باتاکید بیشتری از دو طرف مصر و اسرائیل بخواهد که مقررات آتش بس را مراعات کند.
«ایگیاتف» نماینده کانادا که رئیس شورای امنیت نیز هست خواستار آن شد که هلیکوپتر و قایق پاسدار بیشتری در اختیار ناظران سازمان ملل قرار دهد تا بهتر برآتش بس نظارت کند.

شورای امنیت به‌مذاکرات خود درباره حوادث اخیر کانال سوئز ادامه میدهد . اسرائیل و مصر متقابلا یکدیگر را به‌نقض مقررات آتش‌بس دراین منطقه متهم کرده‌اند . این عکس سفرای امریکا (نفر سمت‌راست) واسرائیل (نفرسمت‌چپ) را چند دقیقه قبل از تشکیل جلسه شورای امنیت درحال تبادل نظر نشان میدهد .

بحث لغوی

سازمان ملل- نمایندگان شوروی و اسرائیل واوتانت دبیرکل سازمان ملل در جلسه شورای امنیت واردیك بحث لغوی شدند. ژاکب مالیك نماینده شوروی اعتراض می کرد که چرا در گزارش های سازمان ملل ارتش اسرائیل نیرو های دفاعی اسرائیل نامیده میشود اوتانت جواب داد ماسالهاست این اصطلاح را به کار میبریم . فقط به این جهت که نام رسمی ارتش اسرائیل است قصد ندارم بگویم اسرائیل در ماجرا های زدو خورد مدافع و طرف دیگر مهاجم است نماینده اسرائیل بمسخره گفت این اولین بار نیست که نماینده شوروی با «افکار اصیل» خودشورای امنیت راسر گرم کرده است اگر اینگونه اعترافات بمیان آمد ما هم می‌توانیم بگوئیم که جمهوری متحده عربی یعنی چه در حال حاضر این کشور با کدام کشور متحد است سوریه ؟ لیبی یا یمن ؟

جانسون: امریکا از ویتنام خارج نمیشود

پرزیدنت جانسون

ارلئان جدید - ۱۰ سپتامبر - خبرگزاری فرانسه- لیندون جانسون رئیس جمهوری امریکا طی نطقی که در برابر نمایندگان پنجاهمین کنگره ملی جنگجویان سابق امریکا ایراد نمود گفت حمله شوروی به چکسلواکی نشان داد ما هنوز از دنیای آرامی که در رویا آنرا می‌بینیم چقدر دور هستیم .
پرزیدنت جانسون در این نطق از روش آمریکا در ویتنام و چك- اسلواکی دفاع کرد رئیس جمهوری آمریکا گفت ماجرای چکسلواکی ثابت کرد که استقلال ملل و آزادیهای مردم همچنان در خطر است.
حیات مردم مناطق آزاد جهان زمانی ادامه مییابد که نیروی وحدت آنها حفظ شود معذلك امریکا تلاش میکند که مناسبات عادی با شوروی وسایر کشورهای کمونیستی داشته باشد.
پرزیدنت جانسون یکبار دیگر باقطع کامل بمباران ویتنام شمالی مخالفت کرده و گفت دولت هانوی تاکنون قدمی از نردبان جنك ویتنام پائین نیامده است. پرزیدنت جانسون گفت مسئله ویتنام به سه طریق حل میشود.
۱- جنك عمومی علیه ویتنام شمالی. این چیزی است که ما طالب آن نیستیم.
۲- رها کردن ویتنام جنوبی و سپردن آن بدست هانوی کاری که ما نخواهیم کرد.
۳- راهی که دولت امریکا برگزیده یعنی قطع جزئی بمباران ویتنام شمالی و بانتظار قطع کامل بمباران ماندن تا زمانیکه هانوی اقدام متقابلی در زمینه صلح بعمل آورد.
وی افزود راه سوم تنها راهی است که میتواند دفاع جنگجویان امریکا را در ویتنام تا پایان جنك ازطریق مذاکره تضمین کند.
پرزیدنت جانسون افزود باید مقررات منطقه غیر نظامی محترم شمرده شود و ویتنام شمالی به فرستادن نیرو واسلحه به ویتنام جنوبی پایان دهد. جانسون گفت احیای منطقه غیر نظامی بین دو ویتنام برای صلح ویتنام اهمیت حیاتی دارد.

زدوخورد بین نیروهای اسرائیل با مصر و اردن

تل‌آویو - خبرگزاری فرانسه سخنگوی ارتش اسرائیل اعلام کرد نیروهای اردن بکمك خمپاره‌انداز ، بازوکاو سلاحهای خودکار بسوی مواضع اسرائیل در دره اردن حمله کردند.
سخنگوی ارتش اسرائیل افزود نیروهای اسرائیل اجبارا به حملات اردونیها پاسخ گفتند. به‌نیروهای اسرائیل در این حادثه تلفات جانی وارد نیامد لکن در تیراندازی که بین نیروهای مصر و اسرائیل روی داد دوسرباز اسرائیلی مجروح شدند.
این حادثه نزدیك کانال سوئز اتفاق افتاد.
سخنگوی ارتش اردن افزود بین نیروهای مصر و اسرائیل امروز دوبار تیراندازی شد.
در حادثه‌ایکه بعلت انفجار یك مین در ساعت ۱۴٫۱۵ بوقت محلی ودر ده کیلو متری شمال بندرتوفیق صورت گرفت یك سربازاسرائیلی مجروح شد. در ساعت ۱۷ بوقت محلی نیروهای مصر درناحیه قنطره بسوی نیروهای اسرائیل تیراندازی کردند ویك سرباز اسرائیلی مجروح شد.

جنك وصلح

در تل‌آویو ژنرال موشه‌دایان وزیر دفاع اسرائیل طی نطقی که در برابر بزرگان دهکده‌های ناحیه هبرون ایراد نمود خطاب باعراب گفت. اگر شما جنك بخواهید ، جنك خواهید داشت. اگر طالب صلح باشید میتوانید به مقامات اسرائیلی اعتماد کنید.
ما هرگز از شما نخواسته‌ایم که در پیکار نیروهای اسرائیل علیه تروریستها باآنها همکاری کنید. ما حتی ازشما نخواسته‌ایم که اطلاعاتی در باره تروریستهای الفتح بمابدهید لکن آنچه که از شما میخواهیم این است که به‌خرابکاران کمك نکنید.
موشه‌دایان نجباو بزرگان راازحمایت فعالیت تروریستها برحذر داشت.

آزادی کوماندوها

انتظار میرود امروز و فردا آزادی عده‌ای از کوماندوهای عرب ازطرف اسرائیل اعلام شود این کار در برابر آزادی هواپیمای ربوده شده اسرائیلی از طرف الجزایر خواهد بود.
تعداد آزادشوندگان معلوم نیست اما گفته میشود همه کوماندوهای الفتح که قبل از جنك پارسال خاور میانه دستگیر شده‌اند آزاد میشوند وتوسط صلیب سرخ بین‌المللی برم برده میشوند شاید تعداد این عده به ۱۶ نفر برسد.

آگهی مناقصه

اداره کل نظارت بر مواد مخدره شستشوی تدریجی البسه بیمارستان معتادین (۱۵۰ تختخوابی) را باروش بهداشتی و تحویل وتحول آنوادرمحل خودبرای مدت یکسال بمناقصه برگذار مینماید . داوطلبان شرکت در مناقصه پیشنهادات خود را با تعیین حداقل بها (اعم از تکه‌و کیلوئی) (ملافه ، پتو ، پیژامه، و شلوار روپوش) با ذکر خصوصیات و جزئیات حسن انجام کار بانضمام قبض سپرده بانکی در حساب شماره ۶ امانت نزدبانك مرکزی معادل پنجهزار ریال از تاریخ نشر اخرین آگهی الی ده روز میتوانند بدفتر اداره کل نظارت بر مواد مخدره تسلیم و رسید دریافت دارند به پیشنهادات واصله پس‌از انقضای ده‌روز بلافاصله در روز بعد در ساعت ۹ در کمیسیون مناقصه بازوقرائت میشود حضور پیشنهاد دهندگان و یا نماینده انها که کتبا معرفی شده باشند در جلسه آزاد است . کمیسیون در رد یا قبول یك یا کلیه پیشنهاد ها مختار و همچنین به پیشنهاد های مشروط و مبهم و پیشنهاد هائی که بعد از مدت مقرر برسد ترتیب اثر داده نخواهد شد ضمنا کارگاه برنده مناقصه از لحاظ واجد شرائط بودن و حسن انجام کار از نزدیك مورد بازدید اعضاء کمیسیون واقع خواهد گردید م الف ۶۰۴۹

سرپرست اداره کل نظارت بر مواد مخدره - دکترامینی‌راد

۱-۳ آ-۳۶۵۷۰

هنرستان ملی باله ایران وابسته به وزارت فرهنك وهنر

واقع در خیابان ورزنده (خیابان جنوبی امجدیه) تااول مهرماه ۱۳۴۷ همه روزه از ساعت ۸٫۳۰ الی ۱۲ و ۱۷ الی ۱۹ نام‌نویسی مینماید . تلفن ۷۶۴۰۵۶

از امشب در سینماهای
پلازا
ایفل - نادر - مراد - فلور - رامسر - کارون
جهان - جی - ماندانا - شرق - مسعود -
دریا - پارک
یك فیلم نو ، براساس داستان زندگی انسانهای رنجدیده فیلمی که بعنوان شاهکاری از هیجان ، حادثه واضطراب هرگز از خاطره ها فراموش نخواهدشد .

ایرج رستمی و شهین درفیلم
شعله‌های خشم
رنگی

باشرکت: جک لرد . ابراهیم نادری . سرکوب
آراسته کارگردان رضا صفائی
فیلمی ارزنده که برای نمایش درفستیوال جهانی «کابل» برگزیده شده است .

GETS-IT
کِتس ایت
محلول ضدمنجو
درتمام داروخانه‌ها موجوداست

بزودی تازه‌ترین اثر ساموئل خاچیکیان
منهم گریه کردم

سینما موند
دنیای هنر
نمایش دهنده بهترین آثار سینمائی جهان
از امشب نمایش میدهد
اثر فنا ناپذیر «ژول ورن» نویسنده مشهور بصورت شاهکاری بی‌همتا همگان را مسحور خواهدکرد

بیست هزار فرسنگ زیر دریا
شروع سئانسها ۱۰٫۴۵ - ۲ - ۴٫۳۰ - ۷ - ۹٫۳۰ بعد ازظهر

آغاز هفته سوم نمایش جدیدترین فیلم فردین درسینماهای
تراس لن
اونیورسال - الوند - ایران - حافظ - لیدو
نپتون - ژاله - پاسارگاد - مونت کارلو
و... آستارا (تجریش)
فردین - آذرشیوا درفیلم
سلطان قلبها

باشرکت: ویکتوریا - همایون
حبیب‌الله بلور - کهنوش
بهمنیار - صبری - یاسمین
و لیلا فروهر
کارگردان: محمدعلی فردین
محصول استودیو حیثاقیه

کنگره جامعه دندانپزشکی گشایش یافت

درپیشگاه علیا حضرت فرح پهلوی شهبانوی ایران عصردیروز ششمین کنگره جامعه‌دندان‌پزشکی ایران در تالار ابوریحان بیرونی دانشگاه ملی گشایش یافت .

درمراسم افتتاح این کنگره که باهمکاری دانشکده‌های‌دندانپزشکی تهران ، ملی ، مشهد، سندیکای دندان پزشکان و دندان‌پزشکان آزاد تشکیل‌شده است ابتدا آقای پروفسور پویان رئیس دانشگاه‌ملی خیر مقدم عرض کرد و طی سخنانی گفت: علیا حضرتا

اگراین اصل مسلم و کلی را قبول کنیم که مهم ترین عامل ترقی‌و پیشرفت جامعه انسانی و اعتلای سطح فرهنگ و هنر، تشویق و تقدیر از دانش پژوهان‌وهنرمندان است ، قطعا اذعان خواهیم کردکه تشویق و تقدیری که شاهنشاه فرهنگ دوست و دانش پرور ما و علیا حضرت شهبانوی بزرگوار و هنرشناس مانسبت به این گروه ، به‌انواع مختلف مبذول فرموده ومی فرمایند ، در هیچ دوره‌ای ازتاریخ دوهزار و پانصد ساله شاهنشاهی ایران سابقه و نظیر نداشته است

*** پیام شهبانو**

دراین هنگام علیا حضرت شهبانو پشت میکروفون قرار گرفتند و به مناسبت گشایش این کنگره‌پیامی فرستادند که جداگانه چاپ شده است .

*** روز دندانپزشکی**

آنگاه آقای دکتر بختیاری دبیر جامعه دندا ن‌پزشکی ایران گزارشی به عرض رسانید وآقای دکتر آشوت هاروطونیان را بسمت رئیس‌کنگره معرفی کرد .

دکتر بختیاری گفت : علیا حضرتا اولین کنگره این جامعه در شهریور ۱۳٤۲ و کنگره های‌بعدی هرسال در شهریور ماه با شرکت قاطبه دندان پزشکان کشور و استادان و محققان ایرانی وخارجی تشکیل شده است .

برحسب استدعای جامعه ، بامر شاهنشاه آریامهر-۲٤ دیماه‌سالروز تاسیس این جامعه‌روزدندان‌پزشکی نامگذاری شد .

ارزش واقعی

پس‌از پایان بیانات دبیر جامعه آقای دکتر آشوت‌هاروطونیان ضمن ایراد سخنانی اظهار داشت .

درمدت شش سال عمر کوتاه جامعه دندانپزشکی ایران فعالیتهای آن جامعه موثر و چشمگیر بوده و ضمن آشنا ساختن مردم به اصول بهداشت و بالا بردن دانش دندان - پزشکی نزد دندانپزشکان ارزش واقعی دندانپزشکی رانمایان ساخته است .

● ۷۲ نفر

سپس آقای‌دکتر نواب‌سرپرست کمیته کنگره مطالبی ایراد کرد و طی آن گفت :

علیا حضرتا

برنامه های علمی کنگره‌سال جاری که از صبح فردا آغاز خواهد شد در نه قسمت و در محلهای جداگانه اجرا میشود در این‌برنامه هاجمعا ۷۲ نفر دندان پزشك‌ایرانی وخارجی‌ازکشور های: انگلستان امریکا، دانمارك ، اسرائیل ، چك اسلواکی و عراق سخنرانی وبحث های علمی و فنی اجراخواهند نمود. در روزهای برگزاری کنگره‌تعداد ۱۸ حلقه از آخرین فیلم های علمی دندان پزشکی بمدت ٤۹۵ دقیقه‌به معرض نمایش گذاشته خواهدشد در نمایشگاه بهداشت دندان‌پزشکی گذشته از جامعه دندانپزشکی‌ایران جوامع دندان پزشکی استرالیا، آلمان غربی ، امریکا و انگلستان و ژاپن نیز مشارکت دارند . این نمایشگاه در تمام مدت برگزاری کنگره برای استفاده شرکت کنندگان دایر است .

● اهداء جوایز

پس از پایان سخنان آقای دکتر نواب باستدعای ایشان علیا حضرت شهبانو جوایز جامعه دندان پزشکی ایران را بکسانیکه انتخاب شده بودند مرحمت‌فرمودند:

پس از اهداء جوایز علیاحضرت شهبانو محوطه دانشگاه ملی‌راترك فرمودند و شرکت کنندگان در مراسم ضمن بازدید از نمایشگاه‌های علمی و تجارتی از طرف کنگره پذیرائی شدند .

پیام علیاحضرت شهبانو

بمناسبت افتتاح ششمین کنگره‌دندانپزشکی‌ایران

تشکیل ششمین کنگره سالانه جامعه دندانپزشکی ایران رابمجریان آن و عموم دندانپزشکان تبریك میگویم وامیدوارم درسایه ثبات وامنیتی که‌در کشور وجود دارد امکان برگزاری کنگره های بعدی درسطح وسیعتری فراهم گردد .

دانش امروز درکلیه رشته ها بسرعت درپیشرفت وتحول است وجزاز راه تبادل‌نظر وارتباطات بین‌المللی نمیتوان درجریان آن‌بود خوشبختانه اقدام جامعه دندانپزشکی ایران در تشکیل کنگره های مرتب سالانه وبحث و فحص علمی که‌از اینطریق انجام میپذیرد افق‌بازتری ازدانش جدید رادر برابر دیدگان‌دندان پزشکان میگشاید که محصول آن خدمت بهتر وصحیح‌تربمردم است .

دندانپزشکان کشور باید بکوشند تاباابهره برداری از مباحث این‌قبیل کنگره هاخدمات خود رادر سطح مملکت‌توسعه وتعمیم دهند .

امیدوارم به‌پیروی ازاصل انقلاب آموزشی که بامرشاهنشاه آریامهر در سراسر کشور بوجود آمده است طرحهای آموزشی و تحقیقاتی مفیدی دررشته دندانپزشکی نیز از طرف مسئولین ذیصلاحیت بمورد اجرا گذاشته شود وباتوسعه دانشکده های دندانپزشکی برتعداد دندانپزشکان کشور افزوده گردد .

بدون شك رشته های اتحاد و یگانگی که شمادندانپزشکان کشوررا بهم پیوسته‌است ضامن موفقیت های بیشتری برای‌شما خواهد بود .

توافقهای ایران و آلمان

آقای امیرعباس هویدا نخست وزیر عصر دیروز پس از پایان مذاکرات رسمی مقامات ایران و آلمان پیرامون گسترش مناسبات اقتصادی دو کشور اعلام کردکه این مذاکرات از هر جهت ثمر- بخش‌بود. و طرفین برای مشارکت آلمان‌دربرنامه های‌عمرانی ایران‌به توافق های اصولی رسیدند . رئیس دولت که‌باخبرنگار سیاسی‌اطلاعات سخن میگفت افزود که در جلسه عصر دیروز نخست وزیر امکانات توسعه روابط ،اقتصادی و همکاری های فنی‌ایران‌و آلمان موردبررسی قرار گرفت .

نخست‌وزیر گفت در مذاکرات باصدراعظم و مقامات دولت آلمان برروی هیچ مسئله یاطرح خاصی گفتگو بعمل نیامد بلکه این‌جلسه در حقیقت فرصتی برای آشنائی مقامات آلمانی با برنامه های سازندگی ایران بود . ما در این جلسه برنامه ها و طرح‌های عمرانی آینده مملکت را باطلاع مقامات آلمان رسانیدیم و باامکانات دولت آلمان مبنی‌بر مشارکت آن کشور دراین برنامه ها آشنا شدیم .

یك ساعت ونیم

گزارش خبرنگار سیاسی‌اطلاعات حاکیست که در جلسه عصر دیروز نخست‌وزیری که‌بدنبال‌جلسه بامداد در حضور شاهنشاه تشکیل گردید مقامات سیاسی واقتصادی دوکشور شرکت کردند. ریاست هیئت‌دولت ایران‌را درمذاکرات‌نخست‌وزیری که‌نزدیك به‌یکساعت ونیم بطول انجامید آقای هویدا نخست‌وزیربر عهده داشت‌وآقایان علینقی‌عالیخانی وزیر اقتصاد، منصور روحانی وزیر آب وبرق‌جوادصدروزیرداد گستری اصفیاء مدیر عامل سازمان برنامه، تیمسار سپهبد مالك‌سفیر ایران در آلمان ونیری مدیر کل اقتصادی وزارت خارجه حضور داشتند .

از طرف دولت آلمان علاوه بر «کیزینگر » صدراعظم آلمان، «کارل گوتمبرك» معاون صدراعظم «گرهاردجان» معاون وزارت خارجه آلمان»، «هورست‌اوسترهلد» مدیر کل‌جمهوری‌فدرال،«والتر گیهلوف» رایزن امورخاورمیانه‌وزارت خارجه آلمان در این مذاکرات حضور داشتند .

پایان مذاکرات

با جلسه عصرد. یروزنخست‌وزیری مذاکرات رسمی ایران و آلمان پایان یافت و بدین ترتیب باید در انتظار صدور اعلامیه مشترك دو کشور درپایان مسافرت صدراعظم آلمان بایران بود. آقای هویدا نخست‌وزیر به‌خبرنگارما گفت‌برای مذاکره درمورد طرح های‌عمرانی ایران که آلمان در اجرای آن مشارکت خواهدکرد آقای‌عالیخانی وزیر اقتصاد ظرف چندروز آینده رهسپار آلمان خواهدشد .

عزیمت برامسر

صدر اعظم‌آلمان‌غربی وهمراهان بامداد امروز پس از دیدار ازیك واحد صنعتی برای بازدید ازمزارع نمونه کشاورزی رهسپار رامسر شدند .

میهمانان آلمانی امروز ناهاررا در رامسر صرف خواهند کرد و عصر امروز به تهران‌باز می‌گردند امشب‌ازطرف «کیزینگر» صدراعظم آلمان وبانو ضیافتی به شام درهتل هیلتون‌بافتخار آقای نخست وزیرو بانو برپاخواهد بود .

صدراعظم آلمان و همراهان وی دراین میهمانی دریك مصاحبه مطبوعاتی شرکت‌خواهند کرد.

صدراعظم آلمان و همراهان‌وی دیشب شام را بطورخصوصی‌باآقای نخست‌وزیر وبانو هویدا در منزل ایشان صرف کردند .

میهمانان آلمانی بامداد فردا تهران‌را بسوی کابل ترك خواهند کرد .

ضیافت‌دیشب

دیشب از طرف‌آقای فرهاد نیکوخواه معاون وزارت اطلاعات ضیافتی به شام بافتخار هیئت مطبوعاتی که‌همراه صدر اعظم‌آلمان بتهران‌آمده‌بودنددرزیدانس‌بر پا بوددراین‌ضیافت‌گروهی از مدیران جراید وسردبیران مطبوعات‌داخلی ونمایندگان‌خبرگزاری‌های خارجی حضور داشتند .

تقویم‌روز - پیش‌بینی‌هوا - برنامه تلویزیونها و رادیو

تقویم اطلاعات

چهارشنبه -بیستم شهریور ماه ۱۳٤۷ - هفدهم جمادی الثانی ۱۳۸۸- یازدهم‌سپتامبر ۱۹٦۸

ساعات شرعی

استخراج دکترریاضی کرمانی

اذان صبح ساعت ٤و۹ دقیقه
طلوع‌آفتاب ساعت ۵و٤۳دقیقه
ظهرشرعی ساعت ۱۲و۱ دقیقه
اذان مغرب ساعت٦و۳۷ دقیقه

برنامه امشب

تلویزیون ملی ایران

۱۸-۰۰ آغاز برنامه
۱۸-۳۰ مراسم‌قرعه‌کشی‌بلیط اعانه ملی
۱۹-۰۰ بچه ها
۱۹-۳۰ پسر دریا
۲۰-۰۰ شما و تلویزیون
۲۰ر۳۰ اخبار
۲۱ر— محله پیتون
۲۲ر— موسیقی کلاسیك ،
۲۲-۳۰ دکتر بن‌کیسی
۲۳ر۲ پایان برنامه

برنامه بامدادی فردا

٦ر۳۰ آغاز برنامه
٦-۳۲ نیایش
٦-۳۵ ورزش
٦-٤۵ مضحك قلمی
۷ر— واریته
۷ر۳۰ اخبار
۷-۳۵ در نبرد زندگی
۸ر— پایان برنامه

برنامه امشب

رادیو ایران

۱۸ر— اخبار
۱۸ر۰۳ اعلام برنامه‌بخش‌سوم
۱۸ر۰٦ برنامه دهقان
۱۸ر۳۰ قرعه‌کشی بلیط اعانه ملی
۱۹ر— اخبار
۱۹ر۰۳ برنامه‌اقتصادی(امروز در خدمت فردا)
۱۹ر۱۵ ارتش
۲۰ر— اخبار ، تفسیر داخلی
۲۰ر۳۰ موسیقی ایرانی
۲۰ر۵۳ آگهی های تجارتی
۲۱ر— جانی‌دالر
۲۱ر۳۰ گل ها
۲۲ر— داستان شب
۲۲ر۳۰ موسیقی ایرانی
۲۳ر— اخبار
۲۳ر۰۳ موسیقی کلاسیك
۲۳ر۵۹ پایان بخش سوم

پیش بینی هوا

هوای کرانه های دریای مازندران‌ابری‌همراه‌بابارندگی خواهی بود .

هوای استان های آذربایجان و شهرستان‌های شمالی‌استان خراسان همراه با مقداری ابر خواهد بود .

هوای تهران وسایر نواحی صاف ، در بعضی نقاط همراه با لکه های ابر و غبار آلود خواهد بود .

گرمترین نقطه‌در۲٤ساعت گذشته آبادان‌با حداکثر٤٤ و خنك ترین نقطه شهر کرد با حداکثر ۳۱ و حداقل ٦ درجه بالای صفر بوده است . حداکثر درجه حرارت‌تهران در ۲٤ ساعت گذشته ۳۳ و حداقل ۱۸ درجه بوده است.

برنامه امشب

تلویزیون ایران

۱۷ر— آغاز برنامه
۱۷ر۰۳ تقویم روز
۱۷ر۱۰ شهر شادی
۱۷ر٤۵ خردسالان
۱۸-۱۵ چند تمرین برای تناسب‌اندام
۱۸ر۳۰ ورزش
۱۸ر٤۵ شما وسینما
۱۹ر— پلیس و راهنمائی
۱۹ر۳۰ اخبار
۲۰-۰۰ هیلی‌بیلی‌ها
۲۰ر۳۰ تعقیب
۲۱ر۳۰ برخورد اندیشه ها
۲۲-۰۰ برنامه بانك بیمه بازرگانان
۲۲-۳۰ اخبار
۲۲-۳۵ تئاتر
۲۳-۱۵ پایان برنامه

برنامه نیمروز فردا

۱۲ر— آغاز برنامه
۱۲ر۰۱ نیازمندی ها
۱۲ر۱۵ شاکی
۱۲ر۳۰ تونل زمان
۱٤-۳۰ اخبار ، پایان برنامه

برنامه امشب

تلویزیون آمریکا

۱۸ر— خلاصه اخبار جهان
۱۸-۱۵ بزرگترین مسابقه بکس قرن
۱۸-۳۰ برنامه مخصوص
۱۹-۰۰ شهردار
۱۹ر۳۰ دیك‌واندیك
۲۰ر— نبرد
۲۱ر— خلاصه اخبار جهان
۲۱ر۰۵ نمایش کارول‌برنت
۲۱ر۵۵ فیلم سینمائی

باندی اتومبیلهای دزدی راباقولنامه میفروشد!

اتحادیه بنگاههای معاملات‌اتومبیل وفروشگاهها ونمایشگاهها به عموم افرادابن صنف هشدار دادوروش جدیددزدان اتومبیل را برای آنها تشریح کرد .باندی از دزدان ، اتومبیل های نورا سرقت کرده وبا استفاده از ناآگاهی‌بعضی‌مسئولان نمایشگاهها ضمن قولنامه بابت معامله اتومبیلی که مالك آن نیستند پولی از صاحب‌بنگاه‌دریافت واتومبیل را درآنجا گذاشته و میروند . افراد این اتحادیه مشخصات افرادی ازباندسارقین‌را که سه شب پیش اتومبیل یکی از دبیران تهران‌را سرقت کرده وبه قصد فروش به یکی از بنگاهها برده‌اند‌دراختیار پلیس‌قراردادند .

از طرف‌اتحادیه طبق‌بخشنامه‌ای بعموم افراد صنف ابلاغ‌شدکه در موقع قولنامه اتومبیلها حتما ورقه هویت وکارت‌مالکیت‌دارنده‌اتومبیل رامطالبه‌وسپس‌اقدام‌به‌قولنامه کردن اتومبیل بنمایند .

سرکار خانم صدری بزرك نیا

انتخاب سرکار را به نمایندگی مجلس شورایملی صمیمانه تبریك می‌گوید . آ-۳٦۷۱۸ سیروس متوجه

تقاضای تشویق

مشاهده فعالیت وجدیت بیشائبه آقای شفیع‌بیك‌لی رئیس‌بیمه ایران شعبه قزوین که‌در روز جمعه اول شهریور ماشین‌دیزل حامل سیمان راکه بدره‌بین راه رشت- قزوین سقوط نموده بود باجرثقیل بالاآورده وبشهر رسانیدند باردیگر اینجانبان رامقیدا باصول اخلاقی وادار به‌تشکر وامتنان نموده واز اینکه ازاستراحت روز جمعه خود صرفنظر ومتحمل گرمای طاقت‌فرسا و زحمت فوق‌العاده شده‌اند ناظرین ورانندگان رابه‌تحسین وایمان به‌تسریع عمل و احقاق‌حق شرکت‌بیمه ایران نموده‌اند بی‌نهایت ممنون و متشکر،وجود چنین افراد صدیق و فعال وباحسن نیت‌رابریاست محترم شرکت بیمه‌ایران تبریك وتقاضای‌تشویق نامبرده راداریم.

حاج‌حبیب‌الله‌شلویری-حاج‌علی‌اصغر عصارزاده -حاج‌محمدتقی حاج‌فتحعلی -سیدباقر بنی‌هاشمی - قاسم عصارزاده

آ-۳٦۳٤۲

آگهی پذیرش دانشجو

آموزشگاه عالی پرستاری مهرآئین اصفهان تعدادی دوشیزه دیپلمه که سن آنها بین ۱۸ تا ۳۰ سال باشد در سال جاری برای دوره دوم می پذیرد .

داوطلبان میتوانند با دردست داشتن مدارك زیر جهت ثبت‌نام و کسب اطلاعات بیشتر همه‌روزه باستثناء ایام تعطیل تا آخر شهریور ماه بدفتر آموزشگاه واقع در خیابان احمدآباد مراجعه تا ترتیب ثبت‌نام آنها داده شود .

۱- اصل دیپلم یا گواهی قبولی دیپلم ششم (طبیعی - ریاضی)
۲- شش قطعه عکس ٤×٦
۳- شش برك رونوشت شناسنامه
٤- رضایت نامه های کتبی‌ولی
۵- گواهی حسن اخلاق از دبیرستان مربوطه
٦- چهارصد ریال بابت حق ثبت‌نام

دکتر توانا
آ-۳٦٦۹٦ سرپرست اداره‌کل بهداری استان اصفهان

سرکار علیه خانم دکتر پارسای مقام محترم وزارت آموزش و پرورش

انتصاب شایسته جناب آقای صادق ناصر زاده و روسای جدید نواحی‌تهران وشمیران‌برای کلیه‌فرهنگیان نوید دیگری درراه بثمر رساندن انقلاب شاه و مردم بوده و رجاء واثق داریم که اصلاحات پی‌گیر وبی‌امان مقام عالی وزارت باقاطعیت هرچه تمامتر ادامه خواهد یافت .

بازرسان و کارکنان بازرسی اداره کل آموزش و پرورش استان مرکز : فصیحیان - طلائی - عارفی - کریمی - یغمائی -جهانگرد محبوب -عابدی -حکیم جوادی - عنایت پور -کیهانی‌زاده-پژهان -گوهریان- رازانی -فروتن - نوابی نژاد- ایلخانی - بیجاری - بیگلری - جمشیدی - حیدری -خواص- رادمرد - دکتر رضائی - شهرستانی - شریعت پناهی - فریور- قانع بصیری - کاردر -گرجی - موتمن - ملکوتی - موقتی - موسوی - مولائی- نعیمی - وفائی - واسعی- یزدانفر - رئیسی -صالح - حائری -پارسی - امینی- خالقی - فامیلی -عبدالملکی - طباطبائی - دکترویژه- نوربخش

آ-۳٦۷۱۰

کمك بزلزله زدگان

اداره مرکزی ساسر در فرانسه چکی بمبلغ پانصد هزار ریال توسط نمایندگی خود درتهران‌بشیروخورشید سرخ جهت‌کمك‌بزلزله‌زدگان خراسان فرستاده است .

آگهی ثبت‌نام قبولشدگان‌مسابقات ورودی دانشگاه‌اصفهان

دانشگاه اصفهان از نامبردگان ذخیره مسابقات‌ورودی‌سال‌تحصیلی ٤۷-٤۸ از تاریخ انتشار آگهی تا پایان روز چهارشنبه بیست‌و هفتم شهریور ٤۷ همه‌روزه باستثنای روزهای تعطیل ازساعت ۸ تا ۱۲ صبح بترتیب تقدم ردیف و به‌تعداد مورد احتیاج ثبت نام مینماید .

داوطلبان باید با در دست داشتن مدارك زیر بادارهٔ آموزش‌دانشگاه (خیابان بهشت‌آئین)مراجعه‌نمایند.

۱- عین گواهینامه ششم‌متوسطه یاپروانه قبولی یاکارنامه .

۲- ۸ برك رونوشت شناسنامه
۳- ۱۲ قطعه عکس ٤×۳.
٤- گواهی حسن اخلاق از دبیرستان مربوط در صورت‌نداشتن کارنامه .
۵- گواهی صحت‌مزاج‌ازمراکز پزشکی وابسته بدانشکده پزشکی اصفهان
٦- گواهی معدل امتحانات کتبی نهائی ششم متوسطه از دبیرستان مربوط یا اداره آموزش و پرورش
۷- عین برك معافیت ازخدمت‌وظیفه عمومی یارونوشت مصدق آن برای مشمولین .
۸- قبض رسیدشهریه مبلغ ۱۰۵۰۰ ریال بحساب شماره۲۵۰۸۷ اختصاص دانشگاه اصفهان -شهریه برای رشته‌های : ادبیات و زبان ایرانی - زبان خارجه - تاریخ و جغرافیای انسانی‌واقتصادی‌وطبیعی- روانشناسی و علوم تربیتی مبلغ ۸۵۰۰ ریال است .
۹- موافقت نامه ازسازمان‌مربوط برای کارمندان دولت .

رشته پزشکی

سید محمد کاکاتقتی ۱۸،زهره خواجوئی ۸۳۸ ، خلیل قجقی ۷۸۱، ابراهیم شادمان ٤٦،بهرام حیدریان سامانی ۱۱۵، زهره طاهرزاده‌ریزی ۷۱۰ ، ناصر دانش‌طلب ۱۰۹۸ ، عبدالله فرج اللهی ٤٦۸ ، سیروس ارشدی ۵۵۲، عباس فاضل نجف آبادی ٦٤۰ ، سید اسماعیل قاضی میر سعید ۱۰۱۷، محمد حسن‌پاژند ۲۹۹، اشرف‌السادات طباطبائی انارکی ۵۵۷، عبدالحسین هدایتی امام ٦۱٤، رحیم مصاحبی ۱۸٦ ، یدالله‌جهانگیری حسین‌آبادی۸۸٦، اکبر گنجوی ۹۷، مریم پروشالمی ۸۵۹، میسونیت شماشیان ۱۰۸٤،

رشته تکنیسین رادیولوژی (دوره دوساله)

بهروز رواقی ۸۰٦ ، سهراب شهاب پورگاوکانی ۸۰۹، حسین زراسوند ۷۷۹ ،گودرز باوندی۸۰۷، صمد اسدپور ۸۱۰ ،بتول مکاره بشره ۷۹٤ ، اکبر نیکخواه قمصری ۸۱۲، سید احمد تبحری‌پور ۷۹۲، زهرا انواری ۸۱٤ ، سید محمد رضوی مهابادی ۸۱۷، داریوش‌عادل پور ۷۹۱، آذردخت نیکروان ۷۹۸، مهین بانو رفیع‌زاده ۸۲۰ ، محمد علی ادیب حبیب‌آبادی ۸۲۳، اکبر معرفتی ۸۱۱ .

رشته زیست - شناسی

بتول سلامتی شاه مرادی زواره، ۷۲ عبدالرحیم وثوقی ٦٦، سیدعلی محمدعلوی نسب اشکوری ۲، اکبر بیدگلی ۱۸ ،محمدرضا طهماسبیان دهکردی ۳،یداله‌شیرانی ۱۵،فرزاده آذرم ۳٤ ،بیژن وزیری همدانی۲۲، صدیقه باستی ۱۱۹ ، نیره اولیا٤۳، بتول محمدی ٦۳ ، عزت کریمی‌پدر آبادی ۸۱، ملیحه راه خداد ٤، شهین سلیمانی ۹۹ ، سیدمهدی صمیمی اردستانی۱٦، مصطفی‌قدسی ٤۵، سیمین پیروزی ۲۳ ،علیرضا نیکویان ۱۲۰ ، سعید اخلاقی ۳۹، صدیقه سیاری‌پور ۱۱۷.

رشته شیمی

فاطمه سهیلی‌پور ۵۰٦، تقی نوریان ٦۰٦ ،هرمز پورجم ٦۱۲ ، حسن قرائتی ٦۷۲ ، مهرانگیز عسگریان ۵٦۰،علی‌اصغرخورسندی ٦۳٤ ، پرویز خرم ۵۲٦ ، هوشنك شیبانی عامله ۷۰۹ ، احمد محمد پور قاسم آبادی ٦۲۳، پوراندخت برومند ٤٦۵

تربیت دبیر تجربی

نادرفرزاد ۹۱۸ ، فخرالسادات نحوی ۸۸۲ ،حسین‌شجاعی‌اصفهانی ۸٤٦ ، فاطمه هادی زاده ۹۲۸ ، زهره احسانی ۸٦۲ ، حسین‌صرامی ۸۸۳ ، مرتضی کاظمی ۸۵۳،محمد تصبیحی ۹٤٤ ، علیرضا صدرائی ۸۸۵ .

رشته ریاضی علوم

سعید وکیل‌زاده ۱۳۵ ، شهلا روائی ۸۷ ، صدیقه ذره‌بینی ۳۲، مهدی‌احمدی علی آباد ۵٦ ،حسین علاقبند ٦۹ ، عبدالحمید طراز کار ٤٤ ، رضا ایزدی نجف‌آبادی ۱٤۲ علی‌کریمی ۱۳٦ ،ابراهیم شیبانی ۱۲۹ ، علی اصغر شفیق ۱۳۰ .

رشته‌ادبیات‌فارسی

آسید عبدالحسین تراب زاده بافقی ۲، سید علی محمدزرگرچی ۳۰ ، نرگس پاکدامن شهری ۳۲، ملیحه همت‌یارنقنه ۱۰۱،غلامحسین فرخ‌زادی ۲۱ ، سیدمحمدحجازیان یزدی ۵٤ ،محمد رضا خیامی ۱٤۹ ،شهین‌دخت ترابی نژاد ۸٤، بهمن فاضلی ۱٤٤، شهناز سروش ۲۰۰ ، منوچهرسهیلی ۱٤۳،محمد روهینا ۱ ، محمد حسن رستمیان ۸٦ ، منوچهر علامیر ۱۳۱ ،شهناز برومند جزی ۱۷ .

رئیس دانشگاه اصفهان
دکتر قاسم معتمدی

دبیرستان شاهین

ششم ریاضی وطبیعی باهمکاری آقایان

بحرانی	مثلثات
زاوشی	جبر
محمدی	حساب
مهندس خوئی	ترسیم رقومی
ثقة الاسلامی	شیمی
مهندس اعتمادوقدس	فیزیك
صیامی	جانوری
امین میرهادی	زمین شناسی
یمقانی	گیاهی

همه روزه ثبت نام مینماید

شاهرضا روبروی دانشگاه تلفن ۴۱۲۲۷

دبیرستان شماره ۱ پسران

گروه فرهنگی یکان «سپیده گیتی»

برای کلاسهای ۲۵ نفری

صبح وعصر ثبت نام مینماید . تخت جمشید -پهلوی روبروی هتل سینا تلفن ٤٤۸۱۱

دعوت از صاحبان صنایع و بازرگانان برای شرکت در نمایشگاه آسیائی تهران

دومین نمایشگاه بین‌المللی آسیائی تهران ۱۳ مهر تا ۲ آبان ٤۸

ازکلیه بازرگانان و صاحبان صنایع ومدیران واحد های اقتصادی و بازرگانی بخش خصوصی وبخش‌دولتی‌دعوت میشودکه‌برای ثبت‌نام‌وتعیین نحوه شرکت در نمایشگاه (بطور دسته جمعی در سالن هائی که گروههای مختلف خواهند ساخت و یا بطور انفرادی در سالنهائی که سازمان نمایشگاههای‌وزارت اقتصاد خواهد ساخت) هرچه زودتر باین سازمان مراجعه فرمایند .

سازمان نمایشگاههای وزارت اقتصاد

آدرس : جاده پهلوی- جنوب هتل هیلتون یاصندوق پستی شماره ۲۲ تجریش
تلفن۸۵۰۲۵۱- ۸۵۰۲۵۰- ۸۵۰۲٤۰

حادثه حیرت‌انگیز از ماجراجوئی در عصر ما

سه‌هزار کیلومتر ماجراوخطر!

زن و شوهری دست‌به‌سفری‌زدند که شجاعترین ماجراجویان از فکر آن‌بهراس‌میافتند !

روزی«روبرت دالان»همسر جوانش را بکناری کشید و تصمیم عجیبش راباوی درمیان گذارد :

ـ «لنا، پیش از آنکه‌تصمیمی را که گرفته‌ام باتو درمیان نهم، بگذاربگویم که هرگونه مخالفتی باآن‌بی‌ثمر وبی‌نتیجه است و خوشحال تر خواهم شد اگربی‌چون‌وچرا موافقت خود را اعلام داری !...»

همسر روبرت باکنجکاوی پرسید :

ـ «از چه تصمیمی داری صحبت میکنی ؟» و روبرت ادامه داد :

«زندگی مابصورت یکنواختی درآمده ـ و هیجانی که‌لازمه زندگی مشترك است دیگر از خانه‌ما رخت بربسته ـخودرا برای‌سفری طولانی‌ـپرماجراو هیجان‌انگیز آماده کن ...»

آغاز سفر

وسایل سفر بسرعت مهیا شد . قایقی تهیه گردید و روز آغاز مسافرت فرا رسید. سفر از جزیره جی‌بوتی آغاز و به سوئز ختم میشد .فاصله سه هزار کیلو متر و مناطقی که قرار بود زن و شوهر بی‌تجربه اما ماجراجو از آنها عبور کنند پراز کوسه های خطرناك و کوه های عظیم مرجان بود .

خویشاوندان ودوستان این زوج جوان که ابتدا تصمیم آندو را خیالی و شوخی می پنداشتند روزآغازسفرپرماجرا التماس کردند: «تاکنون‌نقشه دقیق مناطقی‌که شمامیخواهید از آنها عبور کنید بطوردقیق ترسیم نگردیده ـ اما تردید نیست که این مناطق بواسطه وجود کوسه های آدمخوار و خطرناك غیرقابل‌عبورند ودست زدن‌باین‌سفر پرخطردیوانگی محض است .»

زن وشوهر جوان‌به اخطار ها و اعلام خطر های اطرافیان گوش ندادند و پاریس را ترك‌کرده و پس‌از سه‌ماه به منطقه «جی‌بوتی» درمنتهی‌الیه دریای سرخ رسیدند . دراین موقع اندوخته آنان ته‌کشیده و آذوقه‌شان نیز روباتمام می رفت .

منصرف شوید

پیش‌از حرکت از «جی‌بوتی» مردم بومی منطقه‌نیز به آندو اخطار کردند :«شما هاشانس اندکی دارید ، چه بسیار ماجراجویانی که به این سفر مخاطره آمیز دست زدند و پس‌از گذشت سالیان جنازه آنان نیز بدست نیامده ولذا بهتراست‌ازتصمیم‌خودمنصرف شوید .

اما روبرت و همسرش بی‌اعتنا به اخطار های‌بومیان منطقه در قایق موتوری خود قرار گرفتند و درمیان بهت‌و حیرت اهالی بندر جی‌بوتی را ترك گفتند .

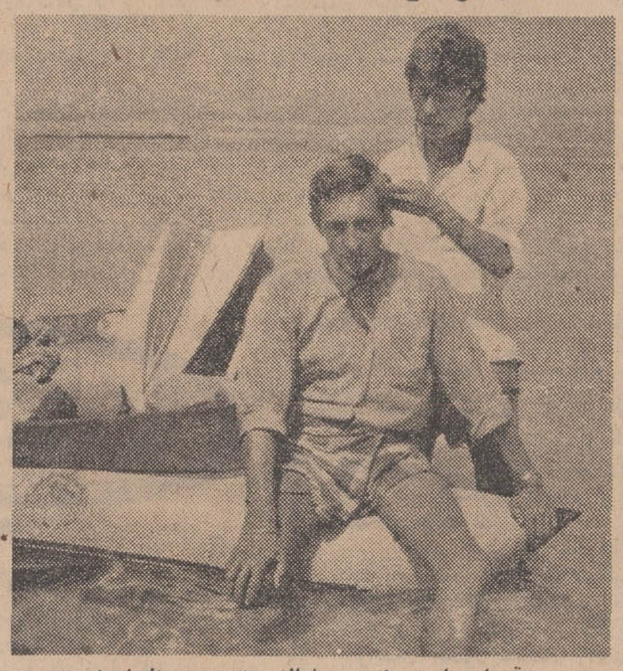

در موقع استراحت ،همسر سلمانی میشد و مو های‌شوهر را کوتاه میکرد !

آندو مقداری از بندر دور نشده بودندکه طوفان‌شدیدی درگرفت . امواجی بارتفاع ۲ تا ۳ متر قایق بی‌حفاظشان را مورد حمله قرار داده اماپس‌از ٤ ساعت که آندو با امواج خروشان دریای سرخ با مرك دست بگریبان‌بودنددریا آرام شد . باد موافقی وزید وزن‌و شوهر جوان بزودی خود را در بندر «ماساوا» یافتند .

با پولی که از طریق فروختن مقداری‌ازلوازم ضروری‌بدست آوردند آذوقه‌ای‌تهیه کردندو بسفر خود ادامه دادند . آندو با نقشه مبهمی که دردست داشتند مجبور بودند تاحد وسواس احتیاط بخرج دهند. در نزدیکی های جزیره (ابواصل) هنگامی که برای رسیدن به این جزیره نیمه مسکون بتلاش‌پرداخته بودند نخستین دسته از کوسه های خطرناك به قایق آنها حمله‌ور شدند و از هرسو قایق‌رامورد هجوم قرار دادند .

معجزه‌آسا از منطقه قلمرو کوسه ها گریختند و برای اینکه کوسه هااز تعقیب‌شان دست بردارند مسیر خود را تغییر دادندو بجای (ابواصل) بطرف سواحل صحرای(نوبی) براه افتادند .لنا همسرروبرت که از مشاهده کوسه های آدمخوار دچار وحشت شده بود باصدای بلند میگریست. غافل از آنکه صدای وی در جزایر مرجان که اینك‌آندو ازکنارشان میگذشتندانعکاس پیداکرده‌و عنقریب‌چون کوهی ازبهمن برسرشان فروخواهد آمد !..

صدای گوشخراش

اما این‌بارنیز شانس‌باآنها یاری کرد و درست هنگامی که روبرت قایق را از کنار جزیره مرجان عبور می داد قسمتی از جزیره باصدائی گوشخراش فروریخت‌درحالی که آندواز خطرجسته بودند!

در ساحل صحرای (نوبی) باستراحت پرداختند لیکن وقتی سراغ قایق خود را گرفتند معلوم شد گردباد منطقه‌ای و موسمی قایق آنها را درهم شکسته و باعماق‌دریا فرو برده است .

*** مسلسل مصری‌ها**

بجای دریانوردی با پای پیاده به‌صحرانوردی پرداختند و پس از تحمل سختی های توانفرسا به ٤۰ کیلو متری کانال سوئزرسیدندو دراینجا بودکه مصری ها بزعم‌اینکه آندو جاسوسان اسرائیل‌اند آتش مسلسل ها را برویشان گشودند . بطور معجزه آسا از گلوله‌های مرگبارسربازان مصری جان بدر برده‌و پس‌از اثبات بی‌گناهی‌خویش بخرج یکی ازشرکت های‌هواپیمائی که از ماجرای‌آندو اطلاع‌پیدا کرده بود به بندر مارسی رسیدند. گرچه سلامت‌بمقصد رسیده بودند لیکن شش ماه مخاطرات پی‌درپی زن‌و شوهر جوان و شاداب‌را به دوموجود شکسته و درهم کوفته مبدل ساخته بود مطبوعات جهان

مرگ «هوانورد شجاع» در ۸۲ سالگی!

«روبرموران» از خلبانان‌نخستین‌هواپیما هفته پیش در ۸۲ سالگی بدرود زندگی گفت ومطبوعات پاریس‌بدرج سرگذشت شگفت انگیز وی که با هواپیما وپرواز شروع و به پرواز و هواپیما ختم میشود پرداختند .

وی در ویترین های نمایشگاه خود ماکت های چهل هواپیما را که در مدت ۵۰ سال تاریخ هواپیمائی آنها را ساخته و مورد آزمایش قرار داده بود جمع‌آوری کرده و در روز های آخر عمر آنرا به نیروی هوائی اهدا نمود ...

۱ـ سال ۱۹۱۰ ـروبر موران‌وبرادرش لئون با پرواز صدوشصت کیلو متر در ساعت رکورد سرعت پرواز را در جهان آنروز شکستند و سپس در مسابقه‌ای‌که برای زبودن جام «میشلن» ترتیب داده شده بود شرکت کردند . اما حین‌پرواز هواپیمای آنها دچار نقص فنی شد و سقوط کردلیکن دوبرادر بطور معجزه‌ـ آسا از مرك نجات یافتند و نامشان عالمگیر شد .

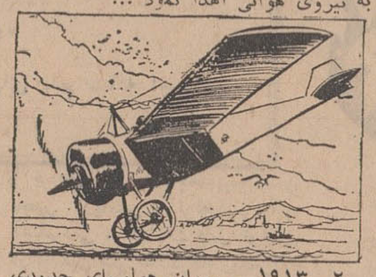

۲ ـ۱۹۱۳ ـ موران هواپیمای جدیدی ساخت و شخصا آنرا آزمایش کرد و برای نخستین‌بار در تاریخ پرواز های جهانی از دریای مدیترانه عبور کرد و لقب «خلبان شجاع» بوی داده شد .

وقتی جنك اول‌جهانی درگیرشد موران باپی بردن به اهمیت هواپیما و نقش آن در بردو باخت جنك یك مسلسل سنگین در دماغه هواپیما کار گذاشت که از وسط پروانه های هواپیما شلیك می‌نمود و باین ترتیب اعجاب همگان را برانگیخت. ..

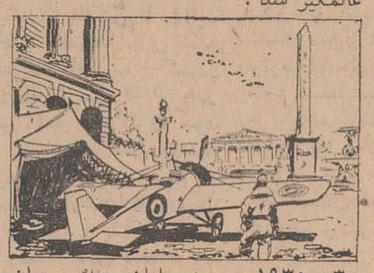

۳ـ ۱۹۳۰ پس از پایان جنك موران تمام کوشش‌خود راصرف ساختن‌هواپیما های جهانگردی نمود و بیش‌از یکهزار هواپیما از نوع «ام‌ـاس‌ـ۲۳۰» ساخت . و در ژوئن ۱۹۳۰ هواپیمایش حین یکی از پرواز های آزمایشی سرنگون شد و برای خارج کردن موران از داخل آن مجبور شدند هواپیما را اره کنند !...»

٤ـ ۱۹۵٦ موران نخستین هواپیمای جت‌دوموتوره خود بنام «پاریس ـ ام‌ـاس» را شخصا بپرواز درآورد . سرعت سیر این هواپیما ده برابر نخستین هواپیمای ساخت خودش بود . سرانجام هفته پیش چراغ عمر وی در ۸۲ سالگی خاموش شد درحالی که‌نامش درتاریخ هوانوردی جاودان باقی خواهد ماند ...

مطبوعات جهان

یک‌موش‌سالن‌سینمای اهواز را بهم‌ریخت!

اهواز : خبرنگار اطلاعات ـ چند شب پیش برای تماشای فیلمی روانه یکی از سینما های اهواز شدم .فیلمی بود و از قضاوت در خوب و بدش که بگذریم لامحاله وسیله‌ای بود برای وقت کشی . بلیطی خریدم و وارد سالن شدم . پس از ۲۰ دقیقه‌خلف وعده که عادت‌همیشگی سینما های ماست فیلم اصلی شروع شد و پس از دقایقی چند ولوله و هیاهوئی برپا شد و در ظلمات سینما صدای جیغ و دادو بیداد مخصوص خانم ها بگوش رسید . درواقع فیلم حقیقی در پشت‌سر جریان داشت . خانم ها جیغ میزدند و به آغوش مردی که بغل دستشان نشسته بود پناه میبردند . وانفسای عجیبی بود و کسی نمیدانست چه‌خبر شده ؟

بالاخره مسئولین امر چراغ های سینما را که به پیه‌سوز های قدیم میمانست روشن کردند : موش عظیم‌ـ الجثه‌ای که وزنش به دو کیلو میرسید زیر دست و پای خانم ها جست‌و خیز میکرد و آنها را زهره‌ترك مینمود . دراین موقع آقائی که گویا راننده دیزل بود و بغایت تنومند پای درمیان نهاد دنبال موش کرد و درست‌هنگامی که بنظر از نفس افتاده بود دم موش را میان دو انگشت گرفت و او را بهوا بلند کرد و نطقش باز شد : «خانم‌ها ملاحظه میفرمائید که موش گرفتن کاری نداره ! تازه شیرش هم که بود باز واسه ما کاری نداشت !»

و خانم ها آنچنان نسبت بوی ابراز احساسات‌کردند که گوئی سالن سینما میخواهد برسر تماشاچیان خراب شود و آنقدر او را شجاع و قهرمان صدا زدند که غریبه خیال میکرد «فاتح‌العلمین» از نبردپرهیبت خویش بازگشته!

مردم‌آزاران بیستون، منازل‌را سنگباران میکنند!

بیستون ـ محمد عباسی ـ خبرنگار اطلاعات ـابراهیم جشنائی یکی از اهالی درحدود سه ماه پیش خانه‌ای بطور دربست اجاره نمود و در آن مسکن گزید . اما هنوز یکماه از اقامتش در خانه جدید نمی گذشت که عده‌ای برای ایجاد رعب ووحشت دردل ساکنان خانه شروع به سنگباران کردن خانه جشنانی کردند .

جشنانی جریان را طی شکوائیه‌بالابلندی به ژاندارمری اطلاع دادو خود نیز بفعالیت پرداخت . اما بی‌نتیجه بود . سنك پرانی کماکان ادامه یافت و آسایش از خانواده رخت بربست . وضع دشوار و غیرقابل تحملی پیش آمده بود . ناچار جشنانی دست اهل‌بیت‌را گرفت‌و بخانه‌دیگری نقل‌مکان پیدا کرد . اما سنك پرانی قطع نشد و سنك پرانان ناشناس بی‌انصاف این‌بار خانه مقابل را موردهدف قرار داده‌اند . دادخواست مجددی تسلیم دادگاه بیستون گردید و از پاسگاه ژاندارمری و خانه انصاف نیزتقاضای رسیدگی شد اما قضیه سنك پرانی که موجب بهت و حیرت‌اهالی گردیده هنوز ادامه دارد ! ...

یك زالو باعث‌خونریزی شدید زنی شد !

مهاباد : محمد حبیبی ـ خبرنگار اطلاعات‌ـ آینه‌فرزند اسماعیل ساکن قریه قره ـ قشلاق دچاو خونریزی شدید شد و به بیمارستان منتقل گردید . پزشکان بیمارستان ۵ روز بیمار را تحت کنترل قرار دادند و باکمال تعجب مشاهده کردند زالوی بزرگی در دهانه رحم بیمار قرار گرفته و خونریزی براثر استفراغ زالو است .

زالو را خارج کردند و خونریزی قطع گردید .

عطف بماسبق را از سازمان آب خرمشهر بیاموزیم

خرمشهر : خبرنگار اطلاعات ـ اینهم شاهکاری است بی‌نظیر از شاهکار هائی که مختص سازمان آب‌خرمشهر است ویحتمل‌در جای دیگر برایش مثل‌و مانندی نتوان یافت :

بتاریخ ۱٤ر۹ر٤٦ مامور کاسکت بسر سازمان آب خرمشهر قبضی بدر خانه آقای‌علی‌کرم طبیعی‌تسلیم داشت که در آن اخطار شده بود: تا ٤ر۱۰ر٤٦ مهلت پرداخت دارید والا .... از والایش بگذریم !..

از قضای روزگارطبیعی این‌یکی قبض را فراموش کرد و آنرا سر مهلت تعیین شده پرداخت نکرد . شش ماه گذشت و قبوض آبونمان یکی پس از دیگری مرتبا پرداخت گردید تا اینکه‌در تاریخ۲٤ر٤ر٤۷ یکی از ماموران کاسکت بسر سازمان آب با دستگاه قطع آب بدرون خانه آقای طبیعی اندرشدو بدون اطلاع اهل منزل آب را از جریان انداخت.طبیعی بگمان‌اینکه آب تمام شهر بروال همیشگی قطع شده بسازمان آب مراجعه نکرد و پس‌از چندی باکمال تعجب دریافت که همسایه ها از نعمت آب‌تصفیه شده بهره‌مندند واو بی بهره .

بسازمان‌آب‌مراجعه کرد گفتند: بدهکاری . طبیعی فاتحانه لبخندی برلب آورد و آخرین قبض‌پرداخت شده را ارائه داد . گفتند :

اشتباهت همینجاست . این‌بدهی مربوط به سال ٤٦ است . طبیعی‌از کوره دررفت ـباباین چه‌دستگاهی است که بعد از شش ماه می آید وبی خبر آب را قطع میکند ـ این چه وضعی است که بعد از شش‌ماه می‌آیند و میگویند آقا قبض‌سال ٤٦ را نپرداخته‌ای و آب را قطع میکنند وبی‌کار خود میروند ...

فریاد های اعتراض طبیعی زیر طاق سالن عظیم سازمان آب طنین انداخت اما کسی را گوش باین فریاد ها بدهکار نبود ! ...

کمك فیات به زلزله‌زدگان خراسان

شرکت فیات ایتالیا مبلغ ۱۵۰۰۰ دلار به اضافه ۵ دستگاه اتومبیل فیات ۱۱۰۰آر مدل ۱۹٦۸ مونتاژایران را بعنوان کمك به‌زلزله زدگان خراسان در اختیار جمعیت شیر و خورشیدسرخ گذارده است .

۱۰۰۰ عدد پتو از طرف صلیب سرخ کشور هلند

برای آسیب دیدگان زلزله خراسان باهواپیمای شرکت هواپیمائی هلند (ك.ال.ام) به‌تهران رسیده و تحویل‌شیرو خورشید سرخ ایران گردید .

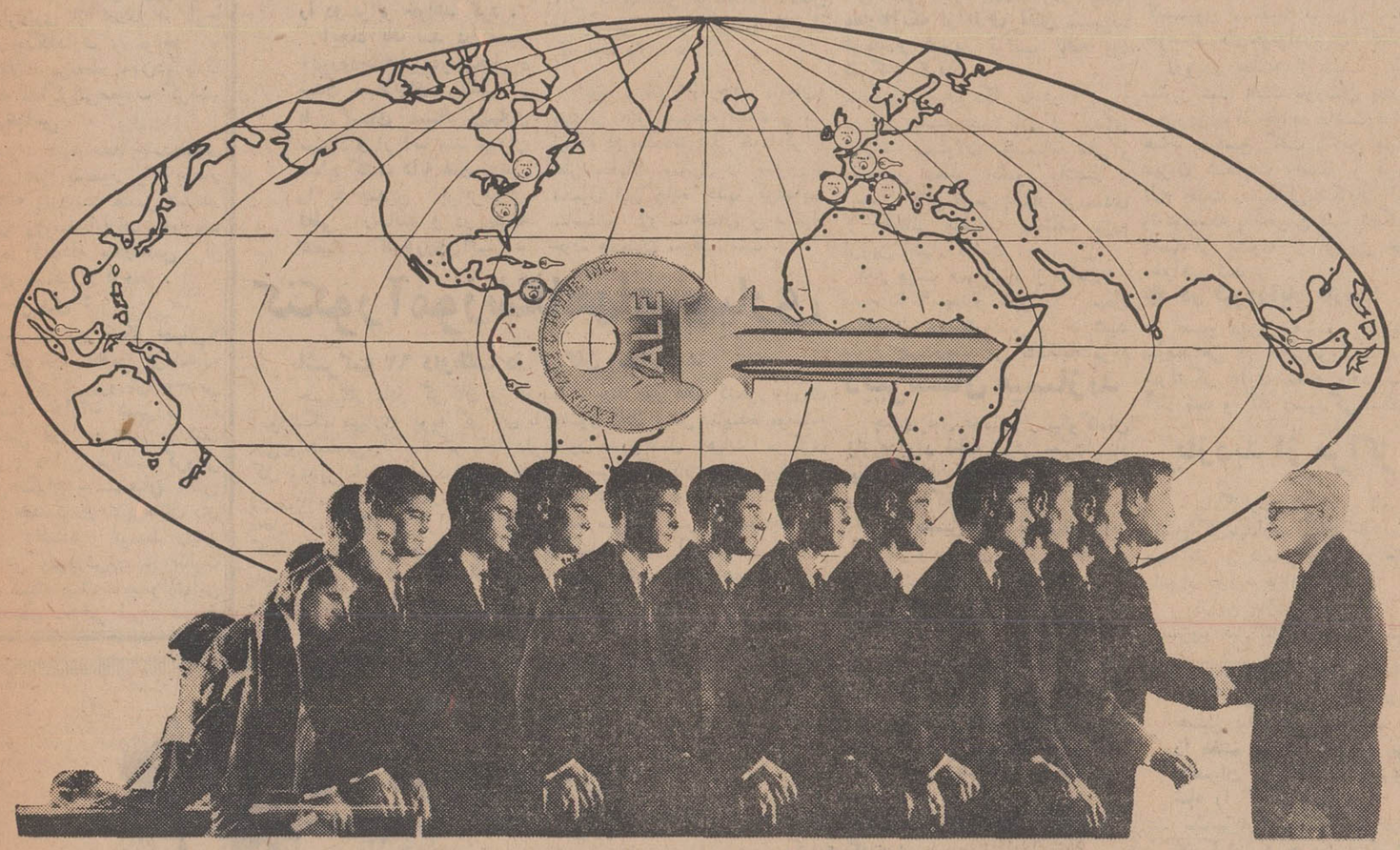

دنیا یکی یـــال هم یکی

پنج نمایندگی منطقه‌ای وبیش از ۱۰۰ نماینده پخش درسراسرجهان محصولات ۷ کارخانه را واقع در۷کشور توزیع میکنند وشما میتوانید قفل یـال وسایرابزاردروپنجره را ازهرفروشنده ابزارآلات درشهرخود تهیه نمائید وکاملترین سری ابزاردروپنجره را درجهان نسبت به سایرسازندگان ابزارآلات دروپنجره بدست‌آورید.
مهمتراینکه درهرجا باشیدکارشناس یال درخدمت شمااست. کافیست تلفن‌کنید تا بمحل شما بیاید وپس ازتشریح برنامه ومشخصات پروژه برای‌کلیه نیازمندیهای ساختمانی شما ارائه طریق نماید.
چه شما مهندس ، معمار، مقاطعه‌کارویافروشنده ابزارآلات باشید لازم است که بانماینده یال درمنطقه خود تماس حاصل فرمائید یا برای‌کسب اطلاعات بیشتر به‌این نشانی مراجعه نمائید.

به این نام اطمینان داشته باشید

یال — تجارتخانه تامپاشیان و پسر
تهران ـ میدان سپه خیابان فردوسی شماره ۶۶۶ ـ تلفن ۳۳۹۱۷۲

EATON YALE & TOWNE INTERNATIONAL, INC.
ZUG, SWITZERLAND PROMOTION AND SERVICE OF INTERNATIONAL SALES

دومیلیون ریال جایزه ممتاز
وهزاران جایزه نقدی دیگر

علاوه بر پرداخت حداکثر بهره به‌سپرده شما از روز افتتاح‌حساب‌وهمچنین استفاده از یك برابرونیم سپرده‌پس از ۱۸ ماه بعنوان وام پانزده ساله با بهره ۷٪ از مزایای

حساب پس‌اندازمسکن بانك رهنی ایران

است ضمنا اگر مایل نباشیدکلیه سپرده‌را یکجا بحساب خود منظور نمائید می توانید باپرداخت ۳٦ قسط مساوی ماهانه‌از مزایای فوق بهره‌مند شوید .

ایجاد سد، کشاورزی دامغان را رونق میدهد

مردم ۲ شهر، همچنان منتظر تکمیل جاده دامغان ـ بهشهر میباشند!

استعداد اراضی دامغان برای کشت دانه‌های روغنی درخور توجه است

فرماندار دامغان پیشرفتهای پنج ساله اخیر این شهرستان را شرح داد

پیشنهاد جالب هیئت مشورتی روزنامه اطلاعات در دامغان برای رفع مشکل کم آبی

چون شهرداری دامغان با کمبود بودجه روبرواست، جادارد اراضی بایری که در اختیار شهرداری میباشد برای افزایش بودجه بفروش برسد

مذاکرات هیئت‌های مشورتی روزنامه اطلاعات

چهاردهمین جلسه هیئت مشورتی روزنامه اطلاعات در دامغان با حضور آقای اقبال مقدم فرماندار دامغان در سالن جمعیت شیر و خورشید سرخ این شهر تشکیل شد. در آغاز، اعضای هیئت مشورتی از شرکت آقای فرماندار در جلسه مزبور تشکر کردند و اظهار امیدواری نمودند که با مساعدت و اهتمام ایشان، پیشرفت های تازه‌ای در امور عمرانی و آبادانی نصیب این شهرستان گردد.

متقابلا آقای اقبال مقدم فرماندار، از معارفه و آشنائی باعضای هیئت مشورتی اظهار خوشوقتی کرد و افزود: طی پنج سال گذشته در زمینه عمران و آبادی از جمله ساختمان کشتارگاه، اسفالت خیابان ها، احداث سیل برگردان و خیابان بولوار، ایجاد بیمارستان مجهز آریامهر و لوله کشی آب آشامیدنی، اقدامات قابل توجهی در دامغان صورت گرفته و پیشرفت های عمرانی در دهستانهای دامغان نیز چشمگیر بوده است. البته دامنه توقعات وسیع است ولی باید در نظر داشت که انجام امور عمرانی به اعتبار، زمان و نیروی انسانی نیاز دارد و برنامه هائی طرح گردیده که در آینده جواب‌گوی نیازمندیهای اصولی مردم خواهد بود....

طاهری

آقای عبدالحمید طاهری عضو هیئت مشورتی در این هنگام از توجه مسئولین امر نسبت بامور عمرانی ـ شهرستان دامغان تشکر کرد وادامه داد: توضیحا این نکته را بایدعرض کنم که اراضی دامغان مستعد کشت دانه‌های روغنی است و نتایجی که از کشت دانه ها در مزرعه نمونه «قهاب صرصر» بدست آمده، بسیار عالی بوده است. چندی پیش در بازدید اعضای هیئت مشورتی و جمعی از کشاورزان و خرده مالکان در معیت آقای فرماندار از مزرعه نمونه، استعداد شگرف اراضی این شهرستان در بازدهی محصول دانه های روغنی مورد تایید قرار گرفت و هم اکنون نظر کشاورزان بتوسعه سطح کشت دانه ها جلب شده است اما آنان با مشکل کم آبی روبرو هستند و باید برای رفع این مشکل چاره‌ای اندیشید ...

*** تکرار یك پیشنهاد**

ناطق سپس گفت: بهترین چاره برای تامین آب جهت توسعه کشت دانه های روغنی، همانطور که در جلسات قبلی به آن اشاره کردیم کانالیزه نمودن بستر رودخانه «چشمه علی» است که میزان آب فعلی در این شهرستان را دو برابر خواهد کرد.

ایجاد یك سد در مسیر این رودخانه نیز موجب ذخیره شدن سیلابهای ناشی از بارندگیهای زمستانی و بهاری میشود و از آب سد میتوان سطح کشت دانه های روغنی را به چندین برابر میزان فعلی رسانید و در نتیجه اقتصاد کشاورزی این شهرستان رونق کامل خواهد گرفت... البته انجام این پیشنهاد بسهولت امکان‌پذیر است زیرا مالکین رودخانه چشمه علی فیلا پشتوانه ایجاد سد یا کانالیزه کردن بستر رودخانه را تامین کرده‌اند. مثلا راه آهن دامغان مبلغ قابل توجهی بابت اجاره ۲۷ ساله مقدار آبی که از نهر چشمه علی استفاده کرده، بدهکار است و این مبلغ بیش از شش میلیون ریال میباشد. مالکین با رضایت کامل حاضرند این مبلغ بمصرف کانالیزه کردن رودخانه برسد تا از هدر رفتن آب جلوگیری شود. ما در جلسات قبلی پیشنهاد کردیم که این مبلغ در اختیار وزارت آبادانی و مسکن قرار گیرد و با کمك آن وزارتخانه اقدام باحداث سد یا کانالیزه کردن رودخانه گردد و اکنونهم بار دیگر پیشنهاد خود را تکرار می کنیم. تقاضای مردم دامغان و کلیه کشاورزان این شهرستان اینستکه متصدیان امر بهر طریق مقتضی می دانند، وجه فوق‌الذکر را از راه آهن وصول نمایندو با استفاده از آن یکی ازدو طرح پیشنهادی را بمرحله اجرا در آورند...

● جاده ناتمام

محمودیان

آقای محمودیان ناطق بعدی جلسه در تعقیب موضوع گفت: تهیه آب از طریق کانالیزه کردن رودخانه چشمه‌علی و استفاده از مبلغ بدهکاری راه‌آهن، با صرفه ترین و مناسب ترین راه است و با افزایش سطح کشت دانه های روغنی، میتوان محصول آنرا با مختصر هزینه از دامغان به بهشهر حمل کرد و تحویل کارخانه داران داد.

البته قسمتی از جاده دامغان ـ بهشهر هنوز ساخته نشده و با اینکه در جلسات قبلی خود کرارا نظر مقامات مسئول را بضرورت تکمیل این جاده جلب کرده‌ایم، متاسفانه کار ساختمان و تکمیل جاده همچنان متوقف است.

*** راهنمائی و رانندگی**

مهدی طاهری

آقای مهدی طاهری سخنران بعدی جلسه بود که به نبودن دائره راهنمائی و رانندگی در دامغان اشاره کرد و ضمن آن گفت: اهالی بخصوص دارندگان تراکتور در این شهرستان برای اخذ گواهینامه رانندگی اجبارا به سمنان مراجعه میکنند و برای وصول گواهینامه یکهزار و پانصد ریال بنفع شهرداری سمنان میپردازند. اگر در دامغان دائره راهنمائی و رانندگی تاسیس شود مسلما مبلغ پرداختی بوسیله هر متقاضی، بنفع شهرداری دامغان خواهد بود و از طرفی، متقاضیان مدتی از وقت خود را صرف رفت و آمد بسمنان نخواهند کرد. اگر فعلا تاسیس دائره راهنمائی و رانندگی در این شهر مقدور نیست تقاضا میکنیم لااقل ترتیبی داده شود که هفته‌ای یکروز، افسر راهنمائی و رانندگی شهربانی حوزه فرمانداری کل سمنان بدامغان اعزام گردد. و برای متقاضیان و علاقمندان، گواهینامه رانندگی صادر نماید.

● فروش اراضی

عالمی

آخرین، سخنران جلسه آقای عالمی بود که در مورد فروش اراضی ـ شهرداری جهت تامین درآمد ـ شهرداری گفت: برای انجام برنامه های عمرانی شهر باید بودجه شهرداری افزایش یابد و افزایش بودجه از طریق فروش اراضی بایری که شهرداری در اختیار دارد، امکان پذیراست. امیدواریم پیشنهاد ما مورد توجه و اقدام متصدیان امر قرار گیرد..

چند خبر کوتاه

سه تن از شطرنج بازان اصفهانی عضو تیم شطرنج ملی ایران عازم تهران شدند تا باتفاق سایر اعضای تیم، جهت شرکت در مسابقات شطرنج المپیاد جهانی عازم شهر دلوگانو در کشور سوئیس گردند. در این سفر، سرکار سرهنگ مهدی پاکدامن رئیس فدراسیون شطرنج کشور و قدرت‌الله راستی رئیس هیئت شطرنج اصفهان و سرپرست تیم ملی شطرنج همراه قهرمانان خواهند بود.

● نوشهر

سمینار بررسی مسائل فنی و امور مالی واداری وزارت منابع طبیعی در زمینه های جنگل و مرتفع، بمدت یکهفته درسالن آمفی‌تاتر سازمان منابع طبیعی شهرستان نوشهر تشکیل شد. دراین سمینار مدیران کل نواحی وسرپرستان منابع طبیعی و روسای ادارات جنگلبانی کشور شرکت دارند و طی آن در مورد بهره‌برداری از جنگل، طرح های جنگلداری و بودجه و تشکیلات مربوط به آن و پارك سازی مذاکراتی صورت گرفت.

بندرعباس

حضرت شیخ احمد جاسم عموی حاکم قطر بمنظور یك دیدار دوستانه وارد بندر عباس شدند. جمعی از روسای ادارات و معاریف شهر در اسکله بندرعباس از ایشان استقبال کردند.

● شهر ری:

بمناسبت روز پیکار جهانی با بیسوادی، با حضور فرماندار، رئیس آموزش و پرورش وجمعی از روسای ادارات شهرری، مراسمی در این شهر ترتیب یافت. دراین مراسم گروهی از فرهنگیان و سپاهیان دانش مامور خدمت در شهرستان ری حضور داشتند و توسط رئیس آموزش و پرورش در باره فعالیت های کمیته پیکار با بیسوادی این شهرستان مطالبی ایراد شد.

نمایندگان اطلاعات در خدمت مردم

آموزش و پرورش «بناور» از ۴۱ سال قبل در جا میزند!

فرهنك بخش بناور در استان مازندران ازچهل ویکسال قبل تاکنون هیچگونه پیشرفتی نکرده و مقامات آموزش و پرورش به تقاضاهای مکرر اهالی درمورد تاسیس آموزشگاه های جدید دربناور ترتیب اثر نمی‌دهند!

بنابظهار اهالی: تنها دبستان شش کلاسه پسران در بناور، درسال ۱۳۰۶ تاسیس شد و بعلت عدم توجه متصدیان امر درمورداحداث دبستان دخترانه دربناور، از همین دبستان بطور مختلط استفاده می شود تقاضای مردم از مقامات آموزش و پرورش اینست که نسبت به تاسیس دبستان دخترانه و دبیرستان دراین بخش اقدام فوری بعمل آید..

صیادان ناحیه چهار شیلات حق صید ماهی ندارند؟

جمعی از کارگران صیدگاههای ناحیه چهار شیلات در منطقه گهیشان گنبد کاوس با مراجعه بدفتر نمایندگی اطلاعات در گهیشان اظهارداشتند: اداره شیلات ناحیه چهار درسال جاری بدون اطلاع قبلی با شروع فصل صید از کار ما جلو گیری کرده و چون تنهاراه تامین مخارج زندگی ما صیادان و خانواده‌هایمان از این راه است، اکثرا با مضیقه مالی روبرو گشته‌ایم وادامه زندگی برایمان مشکل شده است برای اینکه لااقل در سال جاری بما اجازه صید داده‌شود تاکنون دهها تقاضا به متصدیان مربوطه تسلیم کرده‌ایم اما بهیچکدام از تقاضاهای ما توجه نمیشود ..برای عنوان کردن شکایت خوددراین زمینه باید بچه مقامی مراجعه کنیم لااقل بحرفمان گوش بدهد؟!

اخبار شهرستانها

نمایشگاه عکسهای سفر شهبانو

بمدت سه روز در مهاباد تشکیل شد

نمایشگاه عکسهای سفر تاریخی علیاحضرت شهبانو بعداز ظهر روز دوشنبه از میاندوآب به مهاباد انتقال یافت وطی مراسم باشکوهی درسالن تربیت‌بدنی شهرستان مهاباد گشایش یافت ...

محمد حبیبی خبرنگار اطلاعات در مهاباد گزارش داد: درمراسم افتتاح نمایشگاه آقای حجازی فرماندار مهاباد، جمعی از روسای ادارات و مسئولان سازمان های اداری و گروه کثیری از معاریف و معتمدین محلی با بانوانشان حضور داشتند وآقای فرماندار درمیان ابراز احساسات شدید حضار، باقطع نوار سه‌رنك نمایشگاه را افتتاح کرد. مدت دائربودن نمایشگاه در شهرستان مهاباد، سه‌روز می‌باشد.

سفیر کبیر چین ملی در گرگان

سفیر کبیر چین ملی درایران بمنظور بازدید از مزارع پنبه شهرستان گرگان ودشت باین شهر وارد شد و باتفاق آقای دکتر خطیر فرماندار گرگان عازم مزارع پنبه و موسسات دامپروری این منطقه گردید.

گزارش خبرنگار ما در گرگان حاکیست: سفیر کبیر چین ملی پس از بازدید قسمتی از مزارع پنبه گرگان ودشت و همچنین تاسیسات دامپروری دراین شهرستان، گرگان رابصوب تهران ترك گفت.

دهکده مربوط به ۷۰۰ سال قبل از میلاد

ضمن حفاری در تپه باستانی «هفت‌وان» آذربایجان کشف شد

روزگذشته آقایان نقیب‌زاده فرماندار و «فرهنگی» رئیس اداره آموزش و پرورش شهرستان شاهپور از تپه تاریخی «هفت‌وان» که عملیات حفاری آن توسط هیئت باستان شناسان ایران و انگلیس از دوماه قبل آغاز گردیده‌است دیدن کردند ...

گزارش خبرنگار ما در شاهپور آذربایجان حاکیست: دراین بازدید پروفسور چارلز برنی سرپرست هیئت باستان شناسان، ضمن شرح عملیات حفاری طی دوماهه اخیر اظهار داشت: تاکنون یك دهکده ویران شده کاملا قدیمی را دراین منطقه کشف کرده‌ایم که‌نحوه‌ی ساختمان های‌قریه مشخص است و خانه رئیس قریه یا قبیله‌ای که‌در آن سکونت داشته‌اند، باسایر خانه ها فرق دارد این دهکده باحتمال قوی‌مربوط به‌هفتصد سال قبل از میلاد مسیح می‌باشد ودر آنزمان براثرآتش سوزی ویران گردیده و ساکنان قریه در آتش ذغال شده‌اند.

پروفسور چارلز همچنین گفت: ضمن حفاری دراین تپه چندین اسکلت انسان با تزئینات کامل در اطاقها پیدا شده وامروز نیز دو اسکلت دیگر که‌انگشتر واشیاءزینتی گرانقیمت بدستها و گردن آنها بود کشف شدو زینت‌آلات مکشوفه ارزش تاریخی بسیار زیاد دارد ...

خبرنگار ما درگزارش‌خود مینویسد مدت ماموریت‌هیئت باستانشناسان ایران‌وانگلیس درتپه هفتوان شاهپور روز گذشته بپایان رسیدو اعضای هیئت رهسپار تهران شدند. دنباله عملیات حفاری در این منطقه به‌سال آینده موکول گردیده است.

بازرسان شاهنشاهی در قزوین وفیروزآباد

اعضای هیئت بازرسی شاهنشاهی بریاست تیمسار سرتیپ کافی جهت رسیدگی بشکایات مردم قزوین به این شهر وارد شدند ودر جلسه معارفه‌ایکه از طرف آقای سپهرنیا فرماندار قزوین ترتیب یافته بود شرکت کردند.

بنابگزارش خبرنگار ما در قزوین: در این جلسه عده زیادی از روسای ادارات، مسئولان موسسات ملی و معتمدین محلی حضور داشتند و تیمسار کافی ضمن اظهار خرسندی از آشنائی باطبقات مختلف مردم قزوین اظهار داشت:

این هیئت همه روزه از ساعت ۷ صبح تا ۹ بعداز ظهر در محل ساختمان جمعیت شیر و خورشید سرخ جهت رسیدگی بشکایات مردم آماده می‌باشد و بشکایات رسیده دراسرع وقت رسیدگی خواهدشد. علاوه براین اهالی شهر بعدازظهر ها بدون‌هیچگونه مانعی میتوانندبا کمیسیون مستقیما تماس داشته و خواسته های‌خودرادرمیان گذارند.

درپایان جلسه از تیمسار کافی سئوال شد: هیئت بازرسان چندروز درقزوین توقف‌خواهد داشت؟ رئیس هیئت درپاسخ گفت: این بسته‌به میزان شکایات واصله و فرصت لازم جهت رسیدگی‌بشکایات است وتاموقعیکه به‌آخرین فقره شکایات رسیدگی نشود، از قزوین خارج نخواهیم شد.

● در فیروزآباد فارس

صبح دیروز هیئت بازرسان شاهنشاهی در فارس بریاست‌تیمسار سرلشکر علوی مقدم وارد فیروز آباد شد و کار رسیدگی‌بشکایات مردم را آغازکرد.

گزارش خبرنگار ما در فیروز آباد حاکیست‌اعضای هیئت‌بازرسان شاهنشاهی در فیروز آباد، بعد از ورود باین شهر در اجتماع‌روسای ادارات و نمایندگان اصناف و معتمدین محلی شرکت کردند و تیمسار علوی مقدم پیرامون لزوم همکاری‌اهالی بابازرسان‌شاهنشاهی جهت رسیدگی سریع بشکایات مطالبی ایراد نمود.

درپایان این جلسه دوازده نفر نمایندگان اصناف‌و طبقات مختلف مردم فیروزآباد جهت همکاری با بازرسان شاهنشاهی انتخاب شدند و به تیمسار علوی مقدم معرفی گردیدند. اعضای هیئت بازرسان فعلا سرگرم رسیدگی‌باحتیاجات و نیازمندی های‌مردم فیروزآبادفارس می‌باشند.

دبیرستان میسازند

چندی قبل عده‌ای از نیکوکاران زاویه زرند قطعه زمینی جهت‌ایجاد یك‌دبیرستان بوزارت آموزش و پرورش واگذار نمودند.

بهمین جهت از طرف‌وزارت آموزش و پرورش مبلغ پانصدهزار ریال در اختیار اداره آموزش و پرورش شهرستان ساوه قرارگرفت تابمصرف ساختمان مزبور برسد.

بازدید از مراکز بهداشتی و درمانی

بنابگزارش خبرنگار مادراهواز: چندروزقبل آقای دکتر طباطبائی رئیس کل‌بهداری استان خوزستان‌باتفاق مدیر سازمان‌بهداشت، مراکز بهداشتی و درمانی بهداری های شهرستان های دشت‌میشان ودزفول رامورد بازدید قرار داد.

دراین بازدید ها آقای دکتر طباطبائی نسبت برفع نقایص و تسریع در کار مراجعان دستوراتی صادر کرد.

کنکور آموزشگاههای بهیاری

باشرکت ۶۲ داوطلب در گرگان انجام شد

خبرنگار مادر گرگان می نویسد: چند روز قبل کنکور ورودی آموزشگاه بهیاری بویه گرگان با حضور آقای مبشر نماینده موسسه ملی‌روانشناسی، آقای دکتر مقصودلو معاون مدیرعامل هیات مرکزی کل ومدیر عامل جمعیت شیرو خورشید سرخ گرگان وخانم بهادرانی رئیس آموزشگاه بهیاری بویه باشرکت شصت‌و دو نفر داوطلب در محل آموزشگاه برگزار شد ازاین عده سی نفر پس از موفقیت در کنکور ورودی و معاینات پزشکی و مصاحبه، در آموزشگاه بهیاری پذیرفته خواهند شد فارغ التحصیلان پس از اتمام دوره تحصیلی باخذ دیپلم‌بهیاری نائل‌شده ودر بیمارستان‌های وابسته‌به‌جمعیت‌شیروخورشید سرخ ووزارت بهداری رسما مشغول بکارخواهند شد.

برنامه جشن هنر شیراز

پنجشنبه ۲۱ شهریور

ساعت ۹ و ۱۱ ـ سینما: نگاه‌پیکاسو ـ از نلی کاپلان

ساعت ۱۱٫۳۰ ـ تالار دانشگاه: تاتر ایرانی «شهر قصه» از بیژن مفید.

ساعت ۲۰ ـ تاتر هوای آزاد: گروه باله‌یونانی (رقص های‌محلی)

ساعت ۲۲٫۳۰ ـ حافظیه: موسیقی اصیل شرقی وایرانی.

برنامه تلویزیون ایران

فرستنده آبادان

پنجشنبه ۲۱ شهریور

ساعت ۶٫۰۰	سلام شاهنشاهی
ساعت ۶٫۰۱	اعلام برنامه
ساعت ۶٫۰۳	تقویم‌روز
ساعت ۶٫۱۰	کارتون
ساعت ۶٫۳۰	زنبور عسل
ساعت ۷٫۰۰	خوشگلها
ساعت ۷٫۳۰	شانون
ساعت ۸٫۰۰	بالاتراز خطر
ساعت ۹٫۰۰	اخبار با فیلم
ساعت ۹٫۳۰	واریته ناسیونال
ساعت ۱۰٫۰۰	فیلم سینمائی
ساعت ۱۱٫۳۰	پایان

بیار و خون و افیون

نوشته امیر احرار

ـ۷۸ـ

ـ چگونه می‌بینی روزگار را حسین بیك؟! شاه مایل بود حسین بیك را بحرف بیاورد وازسخنان اوبرای رسوا کردن کسانیکه خودرا بدستگاه سلطنت نزدیك کرده مدعی مخالفت باحیدرمیرزا وخدمت بوی بودند اتخاذ سند کند. در حقیقت اسمعیل تاب تحمل کسانی را که میکوشیدند خودرا درسلطنت اوسهیم جلوه گرسازند، نداشت. او میخواست باقدرت سلطنت کند ومیل داشت همه زیر دستان از شاهزادگان و سران قزلباش گرفته تا عامی‌ترین مردم بچشم مرشد کامل و ولینعمت و صاحب اختیار مملکت دروی بنگرند نه اینکه باهر نگاه منتی براوبار کنند و بخواهند وانمود سازند که اگر سعی و کوشش آنها نبوداو هرگز نمیتوانست از مقام یك تبعیدی بمقام سلطنت برسد. بهمین جهت. علیرغم خصومتی که با حسین بیك داشت سخن او سخت بردلش نشست و در صدد برآمد اورا بادامه سخن تشویق کند. حسین بیك که‌ملایمتی در لحن شاه مشاهده کرد قویدل شد و ادامه داد:

ـشهریارا ... عالمی سلطان حیدری بود. نهایت، بخت توبلند بود و خداوند قادر قهار بمصلحت تو عمل کرد واکنون اگر سودای انتقام از سلطان حیدریان درسر داشته باشی باید عالمی را به‌آتش انتقام بسوزانی!

زهرخندی روی لبان اسمعیل نشست و بکنایه گفت:

ـحسین بیك شنیده‌ام کسانی درماجرای حیدر میرزا آتششان ازتوتیزتو بودو امروزه چون کاسه وکوزه برسر تو شکسته است در تخفیف و تحقیر تو بر دیگران پیشدستی میکنند!

سخن کنایه‌آمیز شاه چهره حاضران‌را درهم فرو برد. آنها انتظار نداشتند در قبال خوش خدمتی چنان پاداشی دریافت دارند. اما اسمعیل میرزا مایل نبود کسی را در سلطنت خود سهیم بداند. او میخواست باقدرت سلطنت کند و همگان از امنای دربار گرفته تا امرای قزلباش و مردم کوچه و بازار بچشم مرشد وولینعمت و اختیاردار مال وجان خویش دراو بنگرند نه بصورت یك زندانی که دیگران وسایل سلطنت وقدرتش‌را فراهم ساخته‌اند و باج خوش خدمتی خودرا می‌طلبند. ملایمت اسمعیل به حسین بیك نیز قوت قلب داد و فرصت را مغتنم شمرد که‌جواب توهین وتحقیر حاضران را بدهد. ازینرو دنبال کلام شاه را گرفت و گفت:

ـشهریارا ... آنها که در حق برادرتو غدر کردند و حرمت و شرف‌اجاق‌زادگی اورا نگاه نداشتند چه اعتباری برایشان هست‌با تو وفرزندان‌تونیز چنان‌نکنند؟...

سخن حسین بیك هنوز تمام نشده بود که یکی از میان جمع فریاد زد:

ـدهان یاوه‌گویت را ببند ... تو یك خائنی واینجا ساحت مقدس پادشاه‌است!

دیگران نیز که کنایه شاه را برخود خریده‌و دم برنیاورده بودند، دل پری‌خود را باحمله وناسزا به حسین بیك تلافی کردند و بیك لحظه بارانی از کلمات توهین آمیز و تحقیر کننده برسرحسین بیك باریدن گرفت. بااینهمه شاه‌دوباره طرف حسین بیك را گرفت و گفت:

ـوقتی فکر میکنم‌می بینم‌بیان توچندانهم از حقیقت دور نیست ...

آنگاه از جا برخاست و اشاره کرد که حسین‌بیك‌را تحت نظر نگهدارند. این اولین بار بود که اسمعیل در مقام‌انتقام‌جوئی از یك دشمن شناخته شده خود اغماض بخرج میداد. اما نه از روی دلسوزی برای حسین بیك بلکه بخاطر قدرت نمائی و چنك و دندان نشان‌دادن بدرباریان خود.

رفتار اسمعیل با حسین بیك و سخنان نیشدار و کنایه‌آمیزی که عمدا برزبان آورده بود بسرعت در اردو انتشاریافت‌و دهان بدهان تاقزوین رسید اما آنقدرها در دماغ پرباد کسانیکه سلطنت اسمعیل را مرهون‌اقدامات‌وخدمات خودمیدانستند تاثیر نکرد. از جمله خلفا که همچنان با تشریفات و کبکبه سلطنتی در شهر حرکت میکرد و اطمینان داشت اسمعیل دردست مخدوم وولینعمت او پریخان خانم عروسکی بیش نخواهد بود.

اردوی شاهی بعد از هفته‌ای توقف در چمن‌زنجان راه قزوین را ادامه داد وروز پنجشنبه شانزدهم ربیع‌الاول در حوالی قزوین فرودآمد. این آخرین منزلگاه بود و حسینقلی خلفا باتفاق مابقی امرا و شاهزادگانی که در قزوین مانده بودند در آنجا از موکب پادشاه استقبال کردند. تاقزوین بیش از چند فرسخ باقی نبود. اما اسمعیل ساعت رابرای ورود بشهر مناسب نمیدانست و بانتظار مساعد شدن وقت چندروزی نیز در آن‌منزلگاه اطراق کرد، در حالیکه مردم پایتخت بانتظار ورود شاه و سامان گرفتن‌اوضاع لحظه شماری میکردند.

در همین منزل حاجی‌ویس بیات سلطان مصطفی میرزا را باخود به اردو آورد. مصطفی میرزا برادرکوچکتر اسمعیل که تالحظه مرك حیدر میرزا با او اتحاد و همراهی کرده بود، بعد از خروج از پایتخت باعتبار مناسباتی که باطایفه‌بیات داشت بمنطقه کرهرود رفت و خودرا در پناه حاجی ویس سلطان بیات قرارداد. حاجی ویس که‌ازجریانات پایتخت‌اطلاع دقیقی نداشت و نمیدانست کوکب‌اقبال کدامیك از شاهزادگان تابنده‌تر است ابتدا شاهزاده جوان را با خوشروئی پذیرفت. بعد در صدد تحقیق برآمدو بمرور که‌گزارشات‌تازه‌از تحکیم‌موقعیت پریخان خانم و حرکت اسمعیل میرزااز قهقهه بوی میرسید رفتار او نیزنسبت بمیهمان خود تغییر میکرد

از : ع . مسعودی

دو زلزله مهیب در فاصله چهل سال

در مناطق شمالی و جنوبی خراسان

اردیبهشت ۱۳۰۸ — شهریور ۱۳۴۷

نیم ساعت بعد از غروب روز پنجشنبه ۱۲ اردیبهشت ماه ۱۳۰۸ (چندماه کمتر از ۴۰ سال) هنگامی که مردم شهرها و دهکده‌ها قراء قصبات شمال خراسان، کار روزانه- را ترك میکردند و کشاورزان با غروب آفتاب کشت و کار خودرا رها کرده بخانه باز میگشتند، زنان به‌پخت وپز غذا و مردان باستراحت پرداخته بودند ناگهان صدای وحشتناکی بر خاست و زمین بلرزه در آمد و نتیجه آن ویرانی وتلفات جانی بی خانمانی هزاران نفوس در منطقه شمال خراسان گردید یك شهر ویران شد و در حدود یکصد قریه و دهکده خسارت‌دید که ازچنددهکده‌وقریه‌اثری باقی نماند.

این زلزله مهیب از قوچان شروع شد و شهر های بجنورد، درجزو باجگیران را در بر گرفت‌و بشدت- لرزاند اما خرابی‌وخسارات بیشتر متوجه دهقانان و کشاورزان خط‌سیرزلزله و مردم شهرشیروان وقصبه گیفان ورباطوزیدرو حلوا چشمه وده‌ها دهکده کوچك‌وبزرك در جلگه‌ها و شکاف کوهها گردید نگارنده در آن حادثه بحسب‌وظیفه نامه نگاری برای آگاه ساختن هموطنان از فاجعه و جلب توجه وافکار عمومی برای کمك‌به‌آسیب دیدگان منطقه زلزله زده رفتم و نزدیك یك ماه باتفاق مرحوم‌دکتر امیراعلم نایب رئیس شیروخورشید سرخ‌و طبیب مخصوص‌اعلیحضرت رضا شاه کبیر که ماموریت یافته بود با یك اکیپ مجهز پزشکی‌از تهران‌به کمك آسیب‌دیدگان برود درنواحی‌شمال خراسان ودرنقاط مصیبت زده‌بودم ومقالات بسیاری پیرامون‌این واقعه دردناك‌ومصیبت بزرك‌نوشتم‌ودرباز گشت‌نیز موضوع را برای به ثمر رسیدن اقداماتی که وضع زندگی هزاران مردم‌بی خانمان را سرو صورت دهد تعقیب میکردم؟ مصادر امور را توجه میدادم و خدمتی که از لحاظ اجتماع بر عهده داشتم تا حدی‌که در قدرتم بود انجام دادم.

آن حادثه در شمال خراسان‌بود وحادثه دردناك زلزله اخیردرجنوب خراسان و این دوفاجعه شباهت بسیار بیکدیگر دارد، خرابی ها وویرانیها یکسان، تلفات هم‌سطح مجروحین- زلزله چهل سال پیش بواسطه عدم وسایل آن روز زیاد تربوده، شکاف کوه و زمین های قاچ خورده یکسان آب کوهسارها در بعضی نقاط افزایش یافته و پاره‌ای بخشکی گرائیده بود هم چنانکه در این زلزله چشمه سارها تغییرجهت‌داده چاهها ریزش کرده بخشکی افتاده قنوات نیز بهمین صورت در آمده است

دراین‌موقع که‌افکارعمومی‌متوجه جریان زلزله اخیر جنوب‌خراسان استو این‌جانب از نزدیك شاهد وناظر خرابی‌ها و مصائب وارده بودم بی مناسبت ندیدم شمه‌ای‌از خاطرات‌آن موقع و چگونگی‌حادثه ونحوه بمسافرت وارسال کمك های نقدی‌وجنسی و زخم بندی‌مجروحین وارسال اعانات از گوشه و کنار مملکت را برای خوانندگان‌عزیز شرح دهم و این قهر طبیعت را در فاصله چهل سال که بیك‌شکل‌و یکسان در دو منطقه‌شمالی‌وجنوبی استان زرخیز خراسان روی داده است یاد آور شوم.

انتشار خبر

روز ۱۴ اردیبهشت ۱۳۰۸ دوروز پس از وقوع زلزله تلگرافاتی از قوچان بجنورد درجز باجگیران‌و شیروان دائر بحدوث زلزله‌شدید وخرابی و تلفات جانی در اطلاعات چاپ شد، روز ۱۵ اردیبهشت- روزنامه اطلاعات در سر مقاله خود نوشت: باز طبیعت چهره خود رابا خشم غضب به هموطنان ما نشان داد، هنوز خرابی‌ها و خسارات و تلفات زلزله دیدگان‌و سیل‌زدگان سنوات اخیر ترمیم نشده که اخبار وحشت انگیزی از بعض نقاط خراسان واصل میشود، این اخبار قلب هر یك از هموطنان-راماتاثر میسازدولی باید برای آن بدبخت هائی که بی خانمان شده بی‌آذوقه وبی‌ماوا مانده‌اند فکری اندیشید، طبق‌راپرتی که از حکومت‌شهروان میرسد تنها در این شهرهزار نفر تلف شده‌اند هنوز از قصبات‌و دهات خبر نگرفته‌اند، حالا موقعی است که جمعیت شیرو خورشید سرخ عملیات خود را شروع کند

* در مجلس

مرحوم‌خلیل فهیمی (فهیم‌الملك) قوچان در مجلس گفت تلگرافاتی در این دو روز از قوچان وشیروان بمن رسیده حاکی است که در شیروان تابجنورد زلزله شدیدی روی داده و قریب صد قریه‌منهدم شده و تلفات سنگینی بار آمده البته از طرف دولت اقداماتی شده ولی باید فکر عاجلی برای آنها که باقی مانده‌اند بشود آقای دکترامیراعلم که‌حاضرند‌حسب‌الامر درصددهستند بوسیله‌شیروخورشید سرخ برای زلزله زدگان استعانت کنند خوب است دولت باین‌جمعیت خیریه کمك کند.

مرحوم‌نصرت‌الدوله فیروزوزیرمالیه پس از ابراز تاثر از واقعه گفت آنچه‌مقدوراست از طرف دولت‌شده وآقای تقی‌زاده والی خراسان را اعلیحضرت همایونی بسرای تلگراف حضوری در قصرخواستند ودستورات مقتضی دادند. وده‌هزار تومان هم فعلا از طرف دولت در اختیار والی- گذاشته شد که‌برای تامین آذوقه فوری بمحل حرکت کنند، شیروخورشید سرخ‌خراسان هم شروع به اقدامات کرد و باید ا زاین جمعیت قدر دانی کرد و حقیقتالازم‌است آقای دکترامیراعلم هم از طرف جمعیت شیروخورشید سرخ را کمك کنند.

* گزارشات تقی‌زاده

آقای تقی‌زاده در تلگرافات‌خود متذکر شد که هرچه از قوچان ولیعهد برای جمع آوری اعانه تشکیل شود و شخصا مبلغ ۲۰ هزار تومان اعانه پرداخت کردند اولین‌جلسه‌این کمیته‌درعمارت دربار سلطنتی بریاست ولیعهدو باحضور وزیر دربار، رئیس مجلس و جمعی از وزراء و رجال و شخصیت های مملکتی‌تشکیل گردیدو تصمیمات لازم گرفته شد

* استمداد شیرو خورشید

دکترامیر اعلم در مقام حرکت بمنطقه زلزله بر آمد یك عده از پزشکان را دعوت بهمکاری نمودو مرتبا در تلگرافخانه برای کسب اطلاعات بیشتر حضور پیدا میکرد وضمناازجمعیت های شیروخورشید ولایات دستمداد می‌نمود همچنین باتحادیه صلیب سرخ جهان اطلاع داد که‌در این مصیبت شیروخورشید مرکزی وکلیه موسسات خیریه مساعدت‌هائی‌بکنندو هراقدامی که‌از طرف‌دولت ضرور باشد بعمل‌خواهد آمد.

در شرفیابی نمایندگان

فردای آنروز ۱۶ اردیبهشت نمایندگان مجلس حسب المعمول حضوراعلیحضرت رضا شاه‌شرفیاب شدند و ایشان بسیار ملول ومتاثر بودند و پس از اظهار تاثرفرمودند والی ایالت را شبانه دستور دادم بمحل رفته تحقیقات کافیه نموده واقداماتی که ضرورت دارد بنماید وهرگونه اعتباری لازم باشد در اختیار گذاشته خواهد شد.

کمیته جلب اعانه

روز بعد در اثر وصول اخبار موحشی از واقعه که هرروزوخامت آن اطلاع داده میشد اعلیحضرت اجازه فرمودند کمیته‌ای تحت ریاست عالیه والاحضرت اقدس وزیر دربار، رئیس مجلس و جمعی از وزراء و رجال و شخصیت های مملکتی‌تشکیل گردیدو تصمیمات لازم گرفته شد

* استمداد شیرو خورشید

دکترامیر اعلم در مقام حرکت بمنطقه زلزله بر آمد یك عده از پزشکان را دعوت بهمکاری نمودو مرتبا در تلگرافخانه برای کسب اطلاعات بیشتر حضور پیدا میکرد وضمناازجمعیت های شیروخورشید ولایات دستمداد می‌نمود همچنین باتحادیه صلیب سرخ جهان اطلاع داد که‌در این مصیبت شیروخورشید دورمیشوم مصیبت زلزله‌سهمگین‌تر است مردم زیر آسمان زندگی میکنند گرسنه و بی غذا مانده‌اند، چادر،طبیب ودواوغذا لازم است از شهر شیروان چیزی باقی نمانده باید زودتر اعانات فرستاده شود. اعلیحضرت رضا شاه به مرحوم اسدی نائب التولیه آستانه رضوی دستور دادند که ده هزار تومان هم از بودجه آستانه برای آسیب دیدگان فرستاده شود.

کمیسیون تمرکز اعانات‌در مشهد مرکب از اسدی، پیشکارمالیه، سرهنك ایرج‌خان مطبوعی، رئیس نظمیه، فرج‌اله‌زاده. محق‌الدوله. بهار. وهاب‌زاده و کازرونی‌تشکیل گردید.

تقی‌زاده پس از شش‌روزگردش در آن حدود که قسمت اعظم آن با اسب صورت گرفته بود به بجنوردرسیدو از آنجا به‌تیمورتاش وزیر دربار تلگراف کرد که‌مرکز زلزله جنوب گیفان و شیروان‌و رباط است که هزاران نفوس ازبین رفته‌اند و در بعضی از دهات یك خشت هم‌نمانده تمام بلوك قوش خانه و جیرستان و گیفان بکلی خراب شده و از هر خانواده‌دوازده نفری یکی یادو نفر بیشتر باقی نمانده‌اند، برای رسانیدن آذوقه باید عجله کرد. در بجنورد فقط یك‌چادر تهیه شد مقداری گندم بین آوارگان تقسیم شده‌ولی کافی نیست.

* هیئت پزشکی مرکز

دکترامیراعلم برای اینکه‌زودتر بمقصد برسد با هواپیمای‌یو نکرس که چهار نفر مسافر میگرفت‌باتفاق سه نفر از پزشکان حرکت کرد، نگارنده چون جا در طیاره نبودو مسافرت با هواپیما هم به یك‌هفته بعد موکول میگردد ترجیح دادم بااتومبیل عازم مشهد شوم وپس‌از دوشبانه روز مسافرت در مشهدبه گروه اعزامی تهران پیوستم

تهیه مقدمات و فراهم کردن وسایل مسافرت چند روزی‌درمشهد وقت گرفت وروز ۲۸ اردیبهشت یعنی۱۶ روز پس از وقوع زلزله این هیئت مرکب از دکتر زمانی. دکتر فقیهی اصفهانی. دکتر منوچهری. دکتربینا. دکترنعیمی. بامعین طبیب‌ها و پرستارها وارد قوچان شدند وروز بعد بسوی شیروان عزیمت کردند.

دکترسید ابوالقاسم قوام. دکتر محمدمعاضد. دکترسالاری. دکتر افتخاری دکتر بقراط. دکترقوام نصیری. دکتر آکاپیوف جراح. دکتر مسیح‌السلطنه. دکتر حشمت دکتر رضاخان نیکو اطبائی بودند که از مشهد و از طرف قشون لشگر عازم شده بودند قرار بود زیر نظر دکتر امیراعلم و بنواحی زلزله زده تقسیم شود

سفر با چهارپا

تا شیروان مسافرت با اتومبیل با اشکال امکان پذیر بود ولی از آنجا بوسیله چهارپایان مسافرت صورت میگرفت، هیئت پزشکی‌یك شبانه روز در شیروان‌معطل‌ماند که اسب و الاغ برای سفر فراهم گردد!

کاروان با لوازمی که عبارت‌از چند چادر، مقداری باند و پنبه‌و الکل و مرکرکروم و سایل شکسته بندی و جراحی ودواجات تسکین دهنده درد بود عازم نقاط زلزله شدند ولی مسافرت با الاغ واسب بزحمت صورت میگرفت،از صبح تا عصر فقط چند فرسخ راه طی‌میشد و قبل از غروب‌آفتاب‌مال‌داران در نقطه‌ای توقف میکردند وقبل از هر چیز تقاضای مزدروزانه خود را میکردند که از خماری بیرون بیایند

زیرا همه آنها مبتلا به شیره‌و تریاك بودند و قدم از قدم‌بر نمیداشتند مگر اینکه پول شیره‌را بگیرندبروند تریاك و شیره‌بکشند این کار را هم هیچ عیب وعار نمیدانستندبدون‌خجالت وشرمندگی میگفتند پول ما را بدهید میخواهیم‌شیره بکشیم ناچارخیمه‌ها برای توقف هیئت افراشته میشدو شب‌را بیتوته میکردیم.

هیئت پزشکی اعزامی بمناطق زلزله زده مرکب از هیئتی که ازعده‌ای از پزشکان تهران. پزشکان صحیه شرق از مشهد. پزشکان لشگر شرق بحال اجتماع قبل از تقسیم بمناطق زلزله عکس برداشته. شخص نشسته در وسط مرحوم دکتر امیر اعلم میباشد.

مسافرت از شیروان به بعد با چهارپایان انجام میگرفت هیئت های اعزامی برای رسیدن به مناطق دور افتاده زلزله زده از کوهها و دره‌ها میگذشتند
این عکس منظری از کاروان همراه دکترامیراعلم را نشان‌میدهد

دومین هفته نمایش در مولن روژها

بخاطر چند دلار بیشتر

تکنی‌اسکوپ - رنگی

۳ غول دنیای وسترن

کلینت ایستوود
لی‌وان کلیف
جیان‌ماریاولونته

محصول یونایتد آرتیست

کاشی

ایرانا

تنها کاشی استاندارد شدهٔ ایران

پیشرو

آموزشگاه خیاطی زر

چون دوره اول کلاسها تکمیل می‌باشد واز تاریخ بیستم شهریور برای دوره دوم نام نویسی خواهد شد مراجعین محترم میتوانند بعداز ظهر روز های فرد بدفتر آموزشگاه مراجعه نمایند.
نشانی - سیمتری شمالی مقابل ناهید کوچه کلات پلاك ۲۶ زهرا عمید سرداری.

کاندیدا نیستم

بدینوسیله با عرض تشکر از سروران اعلام میدارم که بلحاظ اشتغال و گرفتاری فراوان کاندیدای عضویت در انجمن شهر نیستم.
رئیس انجمن محلی روزولت- میدان ۲۵ شهریور - علی مشبری.

وبالاخره آخرین هفته
فقط چند روز دیگر در
سینمادیانا

آ- ۳۶۵۳۰

آن مارگرت
سوئینگر
The SWINGER

فقط در سینمادیانا
(برنامه آینده)
آ- ۳۶۴۲۴

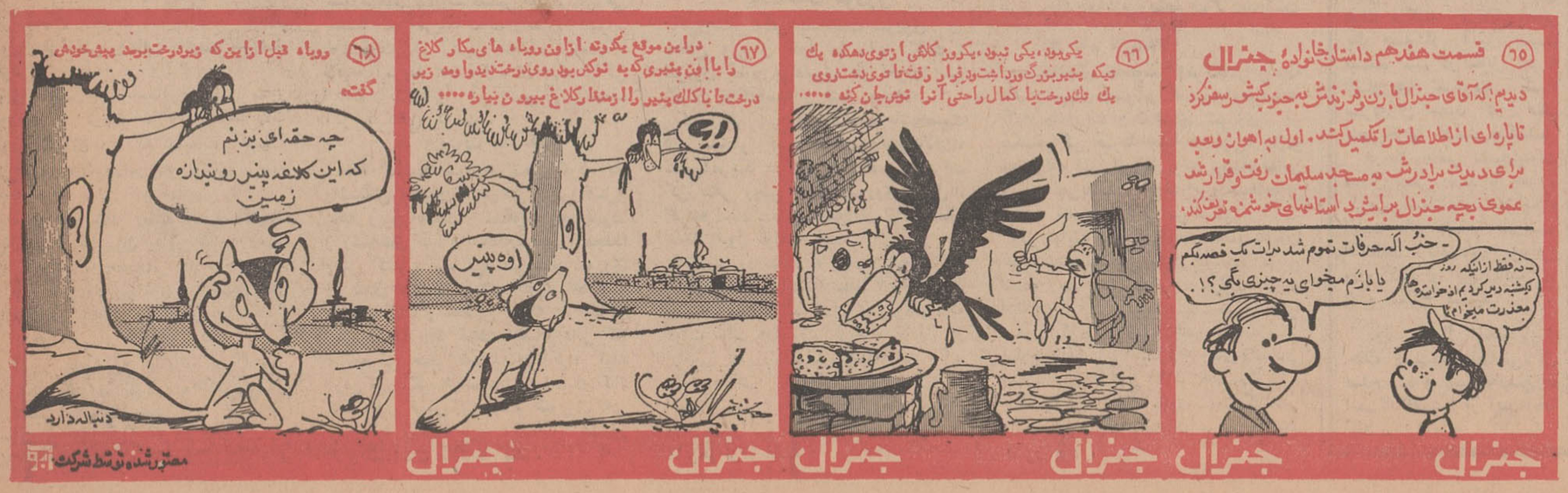

از: ابزرور — ترجمه: هوشنك کوچك شوشتری

خاورمیانه: امید بصلح بیهوده است!

سرزمین‌های فتح شده بدست اسرائیل روزگار اسف انگیز و تلخی برای این کشور بارمغان آورده است

یك میلیون‌وصدهزار نفر اعراب فلسطین در سواحل رودارد‌ن و غزه همیشه آماده بوده‌اند که‌طعم‌تلخ‌خرابکاری وعدم تمکین به‌حاکم بیگانه رابه اسرائیلی‌ها بچشانند.

ژنرال‌دایان وزیر دفاع اسرائیل بیش‌از سایراسرائیلیها دراین زمینه احساس مسئولیت میکند دایان باوجودی‌که بشدت مورد تنفر اعراب است از جانب‌آنها تلویحا تحسین میشود ، اعراب بارها درباره صمیمیت او به‌آرمانهایش سخن گفته و برای اراده‌اش احترام قائل شده‌اند ، دایان بارها گفته است «من میدانم که هرفرد عرب فلسطینی روزانه بیش‌از ده‌بار باخدای خود رازونیاز میکند که اورا اززیر سلطه ما خارج سازد ، من نمیگویم فلسطینی‌هامارا دوست دارند و حضور مارا به‌آسانی تحمل میکنند، آنها میخواهند آزاد باشند ، آنها میخواهندمااز‌سرزمینهایشان برویم ودر عین حال مایلند مابمیل خود وبامسالمت‌برویم».

* رهبری اوارگان

فلسطینی‌ها احساس میکنند که زمان آن فرارسیده که حساب‌خودرا از اسرائیل جداکرده ورهبری آوارگان و اعراب مقیم فلسطین را خودبعهده گیرند و اسرائیل نگران آن است که اعراب فلسطین نتوانند خودرا از ناسیونالیسم عرب کنار نگهدارند ، دایان در این مورداز اسرائیلیهای دیگر واقع‌بین‌تر است ، او طی ۲۰ سال مبارزه همیشه گفته است «چنانچه تصور کنیم‌قادر هستیم اعراب اسرائیل را از دنیای اعراب جداکنیم دچار اشتباهی نابخشودنی شده‌ایم ، در حال حاضر نباید دیگر دچارچنین اشتباهی شد .»

اسرائیل باتوجه به تجارب گذشته خودبتدریج‌اعتماد پیدا کرده است که‌برای حل مسئله اعراب فلسطین بیش از دوراه باقی نمی‌ماند .

اولا اسرائیل فقط حقیقت موجودیت اسرائیل را قبول نداشته بلکه به‌آرزوهای اعراب فلسطین نیز توجه داشته ودرراه همکاری باآنها گام بردارد و ثانیا ارتباط مستقلانه آنها رابادنیای عرب انکار نکرده و برسمیت بشناسد .

● پلهای آزاد

اسرائیل قادر نیست در مورد اعراب فلسطین شیوه‌هائی انتخاب کند که بادواصل فوق تناقض داشته باشد . اسرائیل مجبور است سیاست «پلهای‌آزاد» را دراین زمینه اعمال کند ، این پلها باید وسیله ارتباط ناگسستنی‌بین عقاید ، تجارت و ردوبدل‌کردن انسان بین اعراب‌فلسطین و دنیای عرب بخصوص اردنیها باشد .

شاید بااعتقاد باین مسئله باشد که اسرائیل‌خطرات ناشی از مجازبودن محصلین عرب برای دیدار دوستان و بستگان خود در فلسطین پذیرفته است،حتی دولت‌اسرائیل ازاین محصلین دعوت بعمل آورده که از مراکزآموزشی ودانشگاههای اسرائیل دیدن کنند .

● افق تیره

دولت اسرائیل اعتقاد پیداکرده که بجز اعمال‌برنامه‌های مسالمت‌آمیز در سرزمینهای اشغالی راه دیگر وجودندارد ودست‌زدن بعملیات خشونت‌آمیز اوضاع را بغرنج‌تر و افق آینده خاورمیانه عربی راتیره‌تر میسازد .

اما دراین رهگذر احساسات اعراب ظاهرانادیده گرفته شده ، گمان نمی‌رود اسرائیل قادر باشد برای همیشه حکومت اسرائیلی رابرآنها تحمیل کند . نمونه بارز این مدعی خرابکاری اخیردر تل‌اویو بود که جنك توپخانه برفراز کانال سوئز را همراه داشت . همین احساسات تا زمانی‌که تعدیل نیافته‌استو«حقیقت‌اسرائیل» مورد قبول دربست ناسیونالیسم عرب قرار نگرفته باشد نباید انتظار آرامش و صلح و صفا در خاورمیانه عربی‌را داشت .

بهرحال اکنون امید به‌برقراری صلح در خاورمیانه امیدی است عبث زیرا نه‌اعراب ونه‌اسرائیل و نه‌دول بزرك ذینفع دراین منطقه حاضر به دادن کوچکترین امتیازی بیکدیگر نیستند .

از : افریقای‌جوان
ترجمه : محمدعلی طاهبازیان

نیجریه: باجنگ‌دردتدارك صلح!

● در اکثر جاده های بیافرا فرشی‌ازاستخوان واجساد متلاشی شده گسترده شده است

حمله نهائی نیروهای فدرال نیجریه وارد مرحله نهائی خودگردیده است ، اراضی تحت کنترل تجزیه‌طلبان‌روز بروز کوچکتر میشود ، «آبا» آخرین پایتخت تجزیه‌طلبان سقوط کرده است .بااینکه ارتش فدرال نیجریه‌به‌پیروزی نهائی خود اطمینان‌داردمعهذا تجزیه‌طلبان حاضر به قبول ضعف خود نیستند. آنها معتقدند که در یك نبرد شکست خورده‌اند ولی جنك رابطور کلی نباخته‌اند .

در لاگوس گفته میشد، وقتی «آبا» سقوط کندتجزیه طلبان‌اجبارا به‌شکست‌اعتراف خواهند کرد ،رهبران‌نیجریه میگویند معلوم نیست قبایل ایبو چطور از حاکمیت‌سخن میگویند در حالیکه‌سرزمینی در تصرف آنها نیست ولی در این شرایط چرا آنهاترجیح میدهند که بجنك ادامه دهند تجزیه‌طلبانه گردید ولی‌آنها امیدوار بودند که مسئله‌را با مذاکره حل کنندنه‌اینکه جنك بصورت فعلی درآید.

از روز اول هنگامی که سرهنك اجوکو از ایبوها ، برای بازگشت به‌وطن دعوت کرد شعار همه این بود: ما راراحت بگذارید ، ما فقط میخواهیم در صلح و صفا زندگی کنیم .

تبلیغات بیافرا اساس کار خودرا روی کشتاردسته‌جمعی ایبوها از طرف افراد فدرال گذاشته است ولی‌در حال حاضر ۳۰٫۰۰۰ از افرادایبو در لاگوس زندگی میکنندو تعداد ایبوها در مناطق تحت کنترل نیروهای بیافرا نیزبه ۵۰۰٫۰۰۰ نفر تخمین زده میشود که زندگی عادی‌خود راشروع کرده‌اند .

* چهره گرسنگی

ولی «کشتار دسته‌جمعی بوسیله گرسنگی» اینك در بیافرا چهره خود را نشان میدهد ، صحیح است که صلیب‌سرخ بین‌المللی‌برنامه کمك خودرا آغاز کرده‌ولی این کمك‌ها برای مردم‌منطقه جبهه جنك و تنها ایالت‌تحت کنترل بیافرا که ۷۰۰٫۰۰۰ نفر جمعیت دارد بسیار کند صورت میگیرد و این‌جمعیت عظیم باگرسنگی دست بگریبانند .

جنك بیافرا جنگی است که حدو نهایتی نمی‌شناسدو زن و مرد و کودك در آن شرکت دارند و شاید بتوان تنهادر این نقطه‌عنوان«کشتار دسته‌جمعی» به‌آن داد ولی مسئولیت این کشتار بعهده لاگوس و بیافرا است .

افراد فدرال نیجریه در سپتامبر ۱۹۶۷ ایبوها راقتل عام میکنند و ایبوها اقلیتهای ساکن ایالات ساحلی جنوب شرقی را از دم تیغ می‌گذرانند .

* کشتار گرسنگی

بیافرائیها در مرزهای‌مرك قرار دارند ، مرك‌ازگرسنگی اجساد بسیاری از مردمی‌که در اثر گرسنگی مرده‌اند در خیابانها بافمانده و کسی حتی برای دفن آنهاکوششی نمیکند . اجساد بیشمار ، لاشخورها را ازسراسرکشور های افریقائی به بیافرا کشانده است با اینهمه‌دولت فدرال نیجریه حمله‌نهائی‌خود رابااین سرزمین نفرین‌شده آغاز کرده است .

عکس‌از:لایف

● وحشت کشتار

«فیلیپ اسیودو» مدیرکل وزارت کشور دولت فدرال نیجریه که خود از مناطق تجزیه‌طلبان است می‌گوید وحشتی که کشتارسال۱۹۶۶ در میان قبایل ایبو بوجود آورد عامل عمده نهضت

* فرش استخوان‌وجمجمه

اینك در اکثر جاده‌ها و مخصوصا راههائی که به‌خط جبهه منتهی میگردد فرشی از استخوان و جمجمه‌ها و اجساد متلاشی شده گسترده شده است این اجساد متعلق به افراد بیافرا است‌که نیرو های فدرال کوششی برای جمع‌آوری آنها نمیکنند ، هزاران لاشخور که ازمناطق شمالی آمده‌اند روی اجساد درپروازند ، اتومبیلهای‌نظامی فدرال روی فرش استخوان و جمجمه انسانی حرکت می‌کنند ، هرسو بوی‌مرك‌بمشام میرسد .

مقامات رسمی بیافرا در یك مسئله وحدت‌عقیده‌دارند وآن موثربودن تبلیغات بیافرائی ها می‌باشد . یك افسر نیجریه‌ای که فرماندار منطقه کالابار می‌باشد می‌گوید وقتی به‌رادیوی دشمن گوش میدهم می‌بینم آنها باندازه‌ای بامهارت تبلیغ‌می کنند که مراهم تحت تاثیر قرار میدهد .

● شرکت چین

یك خبرنگار خارجی که از جبهه جنك بازدید کرده است مینویسد روش‌سربازان فدرال ،در قبال تجزیه طلبان دوجنبه مشخص دارد تحسین از اینکه باسلاحهای‌مقدماتی جنك میکنندوتحقیر ازاینکه مثل موش در گوشه‌ای کمین کرده واز پشت حمله میکنند نیجریه‌ایها معتقدند که‌افراد چینی در صف تجزیه‌طلبان جنك میکنند ولی‌تاکنون‌حتی یك جسد از آنها بدست نیامده است در مقابل تجزیه طلبان هم میگویند که مزدوران سفید در صف نیجریه‌ایها خدمت میکنند.

درحال حاضر مقامات‌دولت فدرال سعی دارند با جدا - کردن قسمت‌های مختلف و اقلیت های متعدد ضربه اقتصادی شدیدی به‌بیافرا وارد کنند و این ایالت را خلع سلاح نمایند

دولت فدرال اینك پاپای جنك دست‌باقدام‌اساسی برای صلح زده و دست‌به‌تبلیغ‌زده است‌تا اقلیت‌را از ایبوهاجدا کند .

از : آفریقای جوان

۲-وحشت‌درشرق
وقتی حمله شروع شد!

● نظامیان‌مهاجم‌شوروی‌بچکسلواکی اکثرا جوان بوده و فاقدتجربیات نظامی بودند

موقعی که گزارشهای رسیده از سرویس‌های جاسوسی امریکائی، آلمانی و فرانسوی روی پرده سینما در اطاق عملیات نشان داده شد ، نماینده امریکا دلایل نگرانی دولت متبوع خودرا بیان کرد . نماینده آلمان گفت که بنابر گزارشهای رسیده در صورت تجاوز شوروی‌ها ارتش رومانی مقاومت خواهد کرد .

ولی ساعت یك بامداد دوبرنین سفیر شوروی در آمریکا بملاقات راسك رفت وبوی اطمینان داد که شایعات حمله نیروهای پیمان ورشو به رومانی بی‌پایه است .

به‌این‌ترتیب بنظر رسید که «سك‌جنك مهارشده»و جانسون به‌این نتیجه رسید که میتواند به «هدف‌بزرك» خود درباره توافقی باشوروی پیرامون سلاحهای اتمی وپایان‌دادن به‌جنك ویتنام برسد .

● قبل از هجوم

قبل‌از هجوم به چکسلواکی ، میان آمریکا و شوروی درباره ملاقات رهبران دوکشور توافق شده‌بود .

جانسون حتی قبول کرده بود برای ملاقات بهرکجا که لازم باشد سفرکند.

ولی وقتی حمله شروع شد ، جانسون اقدام شوروی رابعنوان نمونه ضعف‌نظامی آمریکا تلقی کرد وبهمین جهت روز چهارشنبه دستور داد که در ساختمان موشکهای دارای دماغه‌اتمی تسریع‌شود وسیله‌موشکهای ضدموشك هرچه‌زودتر تکمیل گردد .

در آمریکا روش‌جانسون در قبال‌مسئله چکسلواکی از طرف محافل مختلف به صورت‌های متفاوت تفسیر شد ، گروهی گفتند که آمریکا نباید ژاندارم کشور- های پشت‌پرده آهنین باشد وگروه‌دیگر لاقیدی‌آمریکا در قبال‌مسئله‌چکسلواکی را انتقاد کرده و آنراناشی از ضعف آمریکا تلقی کردند .

● ملاقات با ملکه

هفته گذشته شوروی سعی کرد در واشنگتن ، لندن ، پاریس ، بروکسل‌و لاهه وبرن مجدداز سکوت خارج‌شود. و رشته‌های مذاکرات‌قطع‌شده را مجددا وصل کند ، اسمرنوفسکی سفیرشوروی در لندن حتی موفق شد باوزیر خارجه ملاقات کند و بحضور ملکه باریافته و درباره مسئله حاد کمك به‌فضانوردانی که در معرض خطر هستند »مذاکره کند، دربن کی‌زینگر هیئت دولت را ترك کرد تاباسیمون تساریکین سفیر شوروی که‌در جهان به زشت‌ترین دیپلمات مشهور گردیده است ملاقات کند .

دراین ملاقات بودکه کی‌زینگر ناچار شد مدت نود دقیقه یادداشت شوروی را استماع کند مسکو دراین یادداشت ، آلمان فدرال رامسئول‌حوادث‌چکسلواکی معرفی کرده و افزوده بود : اگر آلمان فدرال وضع فعلی اروپارا قبول نکندرژیم آلمان شرقی رابرسمیت نشناسد . باید یکروز عواقب کار خودرابه‌بیند .

* یادداشت شوروی

کی‌زینگر وقتی یادداشت شوروی را باطلاع وزیران خود میرساند گفت : شوروی بطور بی‌نظیری پای خودرا پس گردن ماگذاشته و فشار میدهد»

کی‌زینگر پس از مشاوره باشخصیت های سیاسی کشور ، هنری‌کابوت‌لاج ، سفیرآمریکا در بن را بحضور پذیرفت کی‌زینگر روش خشن شوروی‌رابه‌فال‌بد گرفته است . منظور شوروی از استعمال جمله «قبول عواقب» چیست ؟

شوروی در تذکاریه پنجم ژوئیه خودبه آلمان فدرال به‌استناد ماده ۱۰۷ منشور سازمان ملل متحد یادآوری کرده‌بودکه دولت غالب درصورت لزوم میتواند در اراضی کشور مغلوب مداخله کند ، آیا «قبول عواقب» مقدمه‌ای برای حمله به آلمان نیست ؟ آیاحضورنیروهای‌شوروی در چکسلواکی تعادل قوادراروپای‌مرکزی رابرهم نزده است ؟

* گزارش به واشنگتن

همان شب نظریات کی‌زینگر بوسیله سفیرامریکا به واشنگتن گزارش شدو در جلسه شورای ملی امنیت آمریکا مطرح گردید. : معلوم نیست که چه مذاکره‌ای دراین جلسه صورت گرفت ولی روز بعد وزیر دفاع امریکا حمایت‌از آلمان‌راباردیگر تاکیدکرد وگفت‌امریکا از نقل و انتقال جدید در نیروی ۳۰۰۰ نفری خود در اروپا منصرف گردیده‌است

● هم عقیده

دستگاههای جاسوسی امریکادراین‌نقطه باسرویسهای‌جاسوسی فرانسه‌هم‌عقیده‌اند که ماموریت واحدهای شوروی در چکسلواکی صرفا جنبه «پلیسی» داردو تجهیزات این نیروها برای عملیات‌نظامی وسیع نمی‌باشد . افراد این‌واحدهاجوان وبدون تعلیمات کافی می‌باشند .

ولی نمایندگان کشورهای عضوسازمان اتلانتیك‌شمالی در مذاکرات خود به‌این نتیجه رسیده‌اند که باید مراقب نقل و انتقالات بود . بایدیك‌سیستم‌خبری‌مجهز برقرار کرد واز عملیات‌شوروی‌هابدرستی اطلاع یافت زیرا سازمان های‌جاسوسی پیمان اتلانتیك روز ۲۱ اوت‌عملیات‌برعلیه چکسلواکی را یك مانور ساده گزارش دادند در حالیکه عملیات برای اشغال کشور بود .

نوشته : جعفر مدنی

گزارشی ازمرزچکسلواکی و آلمان‌غربی

با ورود نیرو های شوروی به چکسلواکی :

مردم پرچم سیاه برافراشتند!

اینجا مرز آلمان و چکسلواکی است که هرروز هزاران نفر از مردم آلمان غربی صدها کیلومتر راه را طی میکنند و خود را باین نقطه میرسانند وساعتها در انتظار حادثه منتظر میمانند .
آنها انتظاردارند که هرلحظه‌در آنطرف مرز انفجار سیاسی بزرگی روی دهد . آنها ساعتها منتظرمی مانند تااز نزدیك و بچشم خود ناظر حوادث باشند .
در این عکس جعفر مدنی در این نقطه حساس مرزی در جلوی‌گروه کثیر مردم دیده میشود .

اینك که مسئله چکسلواکی مسئله روز است در اروپا همه‌چشم به آلمان دوخته‌اند و در آلمان‌همه به ایالت باواریا و مرز آلمان- چکسلواکی در انتظار حادثه‌خیره شده‌اند. روسها بعد از گذراندن روزهای اولیه حمله دیگر به خبرنگاران خارجی اجازه مسافرت به چکسلواکی را نمیدهندو شروع به‌اخراج‌خبرنگاران‌خارجی کرده‌اند که قبل از حمله در این کشور بودند. من در آلمان خیلی سعی کردم‌که بتوانم به چکسلواکی‌بروم اما میسیون اقتصادی چکسلواکی به آلمان حتی به اتباع چکسلواکی که قبل از حمله برای سیاحت به آلمان آمده‌اند توصیه میکند تا روشن شدن اوضاع در آلمان‌بمانند. بعد از آنکه از سفر به‌چکسلواکی ناامید شدم‌تصمیم گرفتم‌خودم رابه نزدیك ترین نقطه به مرکز بحران برسانم. ووقتی به مرز آلمان‌و چکسلواکی در «باواریا» رسیدم‌و بادهها نفر از مردم چسلواکی که به آلمان می‌آمدند صحبت کردم دریافتم که در آنجا حتی بهتر از داخله چکسلواکی میتوان به‌عمق بحران پی برد .

اینجابدون تردید خودیك‌کانون بحرانی بزرك است که سرپوشی از دیپلماسی تلاش برای آرام نشان دادن اوضاع بر آن افتاده است .

من از آنچه در آنجا بچشم خود دیدم واز آنچه بگوش خوداز زبان مردم چکسلواکی که دسته‌دسته کشور خود را پشت سر میگذارند وبه آلمان می‌آمدند شنیدم دانستم که غرب تاچه حد در تلاش خود برای‌نفوذدراروپای شرقی‌وبخصوص چکسلواکی‌موفق شده است.بدیهی است که خشونت و تسلط طلبی روسها بیشتر از هر چیز در این تلاش به غرب کمك کرده است.

* گزارشی از مرز

برای رسیدن بمرز فاصله۲۵۰ کیلو متری مونیخ تا نقطه مرزی باواریارا با اتومبیل طی کردم‌درمرز رئیس گمرك مرزی ، رئیس گارد مرزی،فرماندار که بمناسبت‌فعالیت وسیعش برای بر قراری روابط دوستی با چکسلواکی به وزیر خارجه مخفی آلمان معروف شده ناهارصرف کردم. مطالبی که‌رهبران محلی آلمان عنوان میکردندنشان میداد که مادریکی از بحرانی‌ترین وقابل‌انفجارترین نقاط اروپا وجهان قرارداشتیم . روز اول حمله‌شوروی از این نقطه یك ژنرال چکسلواکی به خاك آلمان فرار کرد درهمین نقطه بود که آلمان هر روزازعده زیادی‌افسران‌وسربازان‌چکسلواکی پذیرائی میکرد. رستوران مرزی که ماناهار را در آن صرف کردیم‌تا همین اواخر محل ملاقات های طولانی و تبادل نظر های افسران وماموریندولتی‌چکسلواکی‌ومقامات آلمانی بود .

حالا برای جلو گیری‌ازسوءظن روسها روابط ماموریند و افسران چکسلواکی و آلمان موقتا قطع شده است. اصولا روابط اقتصادی وسیاسی آلمان، چکسلواکی این اواخر خیلی خوب شده بود.آلمان وچکسلواکی قصد داشتند درآینده نزدیك میزان مبادلات تجارت خود را دو برابر کنند مقامات آلمانی میگفتند که دولت آلمان قصد داشت کمك اقتصادی‌بزرگی به چکسلواکی بدهد.

* * *

پس از صرف ناهار در رستوران بطرف مرز حرکت کردیم. فاصله رستوران تا رودخانه کوچك«وارام پستریت» که خط مرزی از وسط آن میگذرد بیش از چند صدمتر نبود. در طول راه اتومبیل هائی‌که پرچم نیمه افراشته چکسلواکی‌با نوار های سیاه بر آن بطرف‌داخله آلمان در حرکت بودند. دیده میشدندقیافه‌زنان ومردان‌وکودکانی که داخل این اتومبیل ها بودند عادی بود.

ا زاینکه در یك کشور بیگانه بودند راضی بنظر نمیرسیدند وبا اینحال از اینکه میتوانستند با برافراشتن پرچم سیاه نیمه‌افراشته ضدیت خود را با اشغال کشورشان بوسیله نیرو های بیگانه در کشور های خارجی منعکس سازندخوشحال بودند. وقتی به نقطه مرزی‌رسیدیم اجتماع صدها نفر از مردان زنان و کودکان آلمانی جلب توجهمان را جلب کرد . اینها اکثرا ازمردم‌عادی بودند که‌راهی طولانی طی کرده بودند و ساعتهادر نزدیکترین نقطه بخاك چکسلواکی ایستاده بودند و انتظار وقوع یك حادثه رامی کشیدند . اغلب آنها دوربین های بزرك با خود داشتند که از آنها برای‌تماشای نقل و انتقالات نظامی شورویها و چکها استفاده میکردند . در تمام مدت چندین ساعتی که ، در مرزبودیم این مردم درست مثل اینکه مامور یاموظف‌باشند حرکت هرجنبنده‌ای رااعم از انسان یا حیوان واتومبیل در خاك چکسلواکی زیر نظر داشتند .

بجز فعالیت وسیع و مداوم مامورین آلمانی اجتماع این عده تنها تفاوت عمده بین دو پاسگاه مرزی آلمان وچکسلواکی بود .

وقتی باین نقطه رسیدیم یك اتومبیل میتروئن تازه ازمرز چکسلواکی گذشته بود و پیر مردی که رانندگی آن را داشت از داخل اتومبیل مشغول نشان‌دادن گذرنامه خود به مامورین آلمانی بود وهمسر او ساکت در کنارش نشسته بود و به مامورین آلمانی که بشدت مشغول فعالیت بودند و مردمی‌که دوربین بدست‌بسر زمین آنها چشم‌دوخته بودند خیره‌شده بود .

کارگذرنامه تمام شد پیر مرد پیاده شد و پرچم چکسلواکی را که نوار سیاه روی آن نصب شده بود بحالت نیمه افراشته جلوی اتومبیل نصب کرد و بعد بدون آنکه حتی نیم نگاهی به صد ها نفر مردمی که او را تماشا می کردند بیاندازد حرکت کرد از دوربین بسیار بزرگی که در داخل پاسگاه آلمانی ها بود قسمت‌بزرگی از خاك چکسلواکی و تمام نقل و انتقالات نظامی آن حول و حوش دیده میشد وقتی من پشت دوربین قرار گرفتم یك اتوبوس پر از مسافر تازه به پاسگاه مرزی چکسلواکی رسیده بود .

ناتمام

تشعشعات اتمی

درمان بسیاری از بیماریها است

● استعمال رادیو ایزوتوپ های اتمی در پیشگیری و درمان بسیاری از امراض مفید واقع شده است

زمین همواره از منابع مختلف دستخوش تشعشعات اتمی بوده‌است. بنابراین تشعشع قسمتی اززندگی است مخصوصااینکه بارسیدن‌عصر اتم برمیزان آن در محیط افزوده شده و دانشمندان رابه تحقیق در باره اثرات آن برموجودات زنده واداشته است .

انسان و حیوانات ماشین های جانداری هستند مرکب‌از یاخته‌های بیشمار که نسبت به یکدیگر همبستگی دائمی دارند . ازاین‌روهر گونه آسیب وارد از تشعشع‌نسبت به گروه کوچکی از یاخته ها مخصوصا آنهائی که اهمیت حیاتی دارند- ممکن است تمام بدن را مختل سازد .

● فرق میکند

آزمایش هائی که روی حیوانها انجام گرفته‌نشان داده است‌که اثر تشعشع ایونیزه در اندامهافرق میکند . مثلا یك سك ممکن است مقدار زیادی از تشعشع رادر پای خود تحمل کندولی‌وقتی‌که معده‌اش مورد تابش همان مقدار ازتشعشع قرار گیرد زندگیش به‌مرك تبدیل میشود .

آزمایش های دیگر نشان داده است که نسوجی که آسانتر از همه از تشعشع آسیب می‌بینند عبارتند از مغز استخوان و طحال که‌اجزاء خون‌را می‌سازند .

باوجود پیدایش برخی از روش های جدید برای ازمیان بردن حشرات سموم حشره کش هنوز وسیله عمده این کارند . بسیاری از کارشناسان بهداشت از کثرت انتشار سموم حشره‌کش در محیط نگرانند و مثلا می‌ترسند ازاینکه مبادا این سموم‌غذای‌انسان راآلوده سازند. بنابراین‌دانستن اینکه‌سموم حشره‌کش چقدر وبا چه‌سرعت‌در بدن حیوانات تراکم می‌یابند مهم است . پژوهش های مربوط به‌این موضوع با «نشان کردن»حشره‌کش هابایك ماده‌رادیوایزوتوپ وبررسی میزان جذب آن دربدن حیوانات انجام می‌گیرد .

● تشعشع جای سموم

اکنون در بعضی موارد تشعشع جای سموم حشره‌کش را گرفته است. مثلانوعی مگس‌که‌به «مگس پیچی» معروف استو برای دامهاو مخصوصا گاو بسیار خطرناك است باتشعشع ازمیان‌می‌رود .این‌مگس که‌لارو آن مانند پیچ است و به همین مناسبت به «مگس پیچی» معروف شده روی زخم می‌نشیند و ماده آن هربار درحدود ۲۵۰ تخم می‌ریزد. لاروا‌ین مگس بطورعمیق درگوشت حیوان فرومی‌رود و در عرض یك هفته آنرا می‌کشد . دانشمندان آمریکائی توانسته‌اندبا عقیم ساختن نرهای این مگس‌نسل این حشره کشنده رادر کشورخود براندازند . در مورد برخی ازآفات نباتی نیز این طریقه به موفقیت انجامیده است .

آزمایش های بهداشتی روی حیوانات تاکنون‌راه رابرای‌استعمال بیش‌از ۳۰رادیو ایزوتوپ درمعالجه امراض دامی‌و تشخیص آنهاهموار کرده است و پیوسته مورداستعمال بیشتری برای‌رادیو ایزوتوپها کشف میشود. معالجه سرطان بارادیو - ایزوتوپ نیز در مورد چند حیوان باموفقیت انجام گرفته است .

پیشگیری و درمان امراض با تشعشعات اتمی‌اکنون‌مراحل‌ابتدائی خودرا طی میکند و آتیه درخشانی رانوید می‌دهد .

● تحمل جانوران

یك موضوع جالب دیگر اینکه اثرات تشعشع بانوع حیوان فرق می‌کند. معمولا جانوران‌ساده خیلی بیش‌از جاندارانی که ساختمان بدنشان بغرنج است تشعشعات‌اتمی راتحمل میکنند . مثلا حلزون‌می‌تواند اززیر ۲۰۰۰۰ «راد» تشعشع زنده بیرون آید.(«راد» واحداندازه گیری جذب تشعشع‌است). موریچه می‌تواند تا ۱۰۰۰۰۰ راد تشعشع را تحمل کند. ولی کمی بیش‌از ۴۵۰راد تشعشع‌معمولا اثرمرگباری روی انسان دارد .

یك نکته جالبتردر پژوهش های علمی رابطه میان تشعشعات اتمی‌و طول عمراست. آیا مقدار کم وغیر خطرناکی از تشعشع برطول عمر عادی یك حیوان می‌افزاید یا ازآن می‌کاهد ؟تجربه نشان داده است که هردو نتیجه ممکن‌است حاصل شود و پیش‌از اینکه دانشمندان بتوانند کیفیت این رابطه را تعیین کنند مدت زمانی وقت لازم است . از ساده ترین تجربیاتی که در مورد خوکچه هندی به‌عمل آمده نشان داده است که‌بدن میتواند پس ازقرار گرفتن ضایعات خودرا ترمیم میکنند . ملاحظه‌ای که موجودات زنده آمده نشان داده است که تشعشع چگونه ضایعات خودرا ترمیم کندو کیفیت این رابطه را تعیین بررسی هایی‌که درباره‌آمیب (یکی از سلولها) به‌عمل آمده نشان داده است که تشعشع برمورد چگونه ضایعات خودرا ترمیم میکند .

مطالعه اثرات تشعشع اتمی

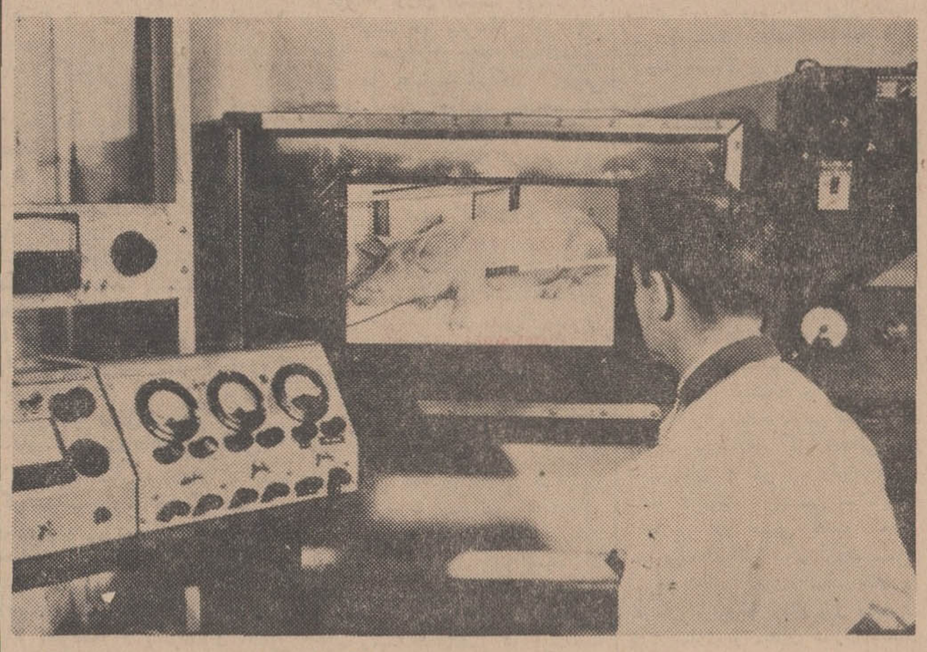

یك خوك بمنظور بررسی اثرات‌اشعه نوترون که‌از یك راکتور اتمی ساطع میشود زیر دستگاه تشعشع اتمی قرار گرفته است.

بیماری روانی بشقاب پرنده

پرفسور (مرلو) روانشناس معروف نیویورك‌درباره‌شایعات بشقاب پرنده مطالعات زیادی کرده واین شایعات را به اصطلاح‌پزشکی(سندرم‌بشقاب پرنده) نامیده است .

پرفسور مرلوموضوع‌بشقاب پرنده رااز لحاظ روانی‌تجزیه وتحلیل کرده ، واین موضوع را نتیجه تخیلات بصری و خاطرات دوران کودکی و شنیدن چنین اطلاعاتی از دیگران و تجسم و تخیل آن دانسته است .

پرفسور مرلو شرح حال بیماران زیادی را با تخیلات بشقاب پرنده ذکر میکند که همگی قابل درمان بوده و معالجه شده‌اند- پرفسورمعتقد است که هیچیك از تلسکوپ ها تابحال ازوجود بشقاب‌های پرنده یا نظایر آن اطلاعی نداده‌اند . معذلك برای تخیلات بشقاب پرنده روز - افزون است .

در کالیفرنیا دو نفرمحصل بالن قرمزی‌را هواکردندفردا کلیه‌مردم وجرائد دم‌ازبشقاب پرنده قرمز رنك زدند .

پرفسور مرلومیگوید مردم در برابراین چنین شایعات هیپنوتیزه میشوند بنا براین بهترین راه درمان آنان شستشوی مغزاست .

در هلند بالن قرمز هوا- شناس دیگری را رهاکردند باز تمام مردم‌دم‌ازبشقاب‌پرنده زدند در حالیکه این بالن۹۰۰ متر بیشتر بالانرفت .

بالاخره پرفسور مرلومعتقد است که‌بشرعلاقه زیادی‌دارد که‌دائما در مغزش و افکارش جدالی بین حقیقت وخرافات باشد واین شاید یکی از بهترین سرگرمیهای بشر است .

تهیه‌از : دکتر خسروبسیطی

تمیز نوشتن
باسوپر کوئینك

این شیوه‌ایست که درنوشتن،اثر قلم خود انتظارداریه و فقط با جوهر سوپر کوئینك پارکرامکان‌پذیراست. چون سوپر کوئینك دارای ماده سالواکس است همیشه‌آثرا تمیز نگه میدارد، درپش رنگ ثابت وآبی‌قابل شستشو موجود است.

PARKER
پارکر
سازنده مطلوبترین قلمهای جهان

آگهی تبدیل سهام

چون‌طبق مصوبات جلسه مجمع عمومی فوق‌العاده شرکت سهامی رادیو الکتریك ایران مورخ۱۰ مردادماه ۱۳۴۷ سهام شرکت کلا به‌بانام تبدیل شده‌است لذا طبق ماده ۷۶ قانون تجارت‌ازصاحبان سهام دعوت میشود که برای تبدیل سهام خود از سهام بی‌نام‌به سهام‌بانام اقدام بعمل آورند .

۱-۲ شرکت سهامی رادیوالکتریك ایران

دو نفر از شاگردان ممتاز سازمان فرهنگی معتمد

دوراه یوسف‌آباد خیابان مژده پلاك ۴۳ تلفن ۶۲۵۴۱۹

آقای سیروس ربیع‌زاده
دانش آموز کلاس‌اول‌دبستان معتمد با معدل ۱۸٫۴ از شاگردان ممتاز میباشد .

آقای حمید سبقتی
دانش‌آموز کلاس‌پنجم‌دبستان معتمد با معدل ۱۷٫۵ از شاگردان ممتاز میباشد .

بزودی
پرفروش‌ترین فیلم تاریخ سینما

برای اولین‌بار روی پرده عظیم ۷۰ میلیمتری وصدای سحرانگیز استریوفونیك ۶ باندی

DAVID O. SELZNICK'S PRODUCTION OF MARGARET MITCHELL'S
"GONE WITH THE WIND"
کلارك گیبل ویوین‌لی
اولیویادوهاویلند
لسلی‌هوارد
در شاهکار جاویدان سینما
برباد رفته
رنگی
برنده ۱۰ جایزه اسکار
محصول افتخارآمیز
کمپانی متروگلدوین‌مایر

آ-۳۶۵۲۴

آگهی استخدام مهندس کشاورزی ودیپلمه

وزارت کشاورزی تعداد ۷۵ نفرمهندس کشاورزی و۵۰ نفر دیپلمه طبیعی یا ریاضی برای خدمت در شهرستانها از طریق مصاحبه بر مبنای آئین‌نامه استخدام کارمندان پیمانی برای‌مدت‌یکسال‌استخدام می‌نماید .

داوطلبان می توانند فرمزیر را تکمیل وبه انضمام فتوکپی مدرك تحصیلی . رونوشت‌برك‌خاتمه خدمت زیر پرچم یا معافی از خدمت دو برك رونوشت مصدق‌شناسنامه دو قطعه عکس‌با پست سفارشی حداکثر تاتاریخ هفتم مهر ماه ۱۳۴۷ به نشانی بلوار الیزابت دوم اداره کل کارگزینی‌ارسال دارند تاریخ مصاحبه بعدا اطلاع داده خواهد شد . م الف ۶۰۲۸

نام	نام خانوادگی	نام پدر
شماره شناسنامه	تاریخ تولد	نوع مدرك
نشانی کامل	شماره تلفن	

آ-۳۶۰۹۴ وزیر کشاورزی

اوج حادثه- اوج‌قدرت - و بالاخره ... اوج وسرآمد فیلمهای وسترن فصل...عظمت تکنیك و شدت هیجان این‌فیلم با هیچ اثر مشابه دیگری قابل مقایسه نیست .

برنامه امشب‌سینماهای
رویال- سهیلا - سعدی

محصول ۱۹۶۸
شکست اسلحه
(جو دینامیت)
سینماسکوپ رنگی
JOE DYNAMITE
باشرکت رینگو وان نوتر
هلنا رالوسکا . مرس کاسترو
رنا توبالدینی . بارتا باری

اغاز هفته دوم نمایش درسینماهای

کاپری- پولیدور
ریولی- متروپل

حماسه‌ای شگفت از جانبازی انسانها....
اثری عظیم که چون گوهری گرانبها برتارك افتخارات سینمای آمریکا میدرخشد

راك هودسن . جرج پپارد
گای استاکول
نیجل گرین در
توبروك

پاناویژن - رنگی
محصول کمپانی یونیورسال
TOBRUK

آ-۳۶۵۳۴

یك رکورد بیسابقه - یك موفقیت کم‌نظیر
درعرض ۷ روز گذشته
۴۴۷۱۴ نفر
از اهالی تهران با لذت‌وهیجان‌خارق‌العاده‌ای بزرگترین اثر دلهره‌آور آغاز فصل سینمائی را تماشاکرده و دیدن‌این فیلم را به‌دوستان وآشنایان خودتوصیه‌کرده‌اند.

ازامروز - دومین هفته نمایش

در سینما گلدن‌سیتی

اودری هپبورن درفیلمی که‌همه درانتظارش بودند
تنها در تاریکی

WAIT UNTIL DARK

باشرکت آلن آرکین و افرم زیمبالیست
رنگی تکنی کالر موزیك هنری مانچینی کارگردان فرنس یانگ
محصول کمپانی برادران وارنر

سانسها ۱۱ صبح - ۳٫۳۰-۵٫۳۰-۷٫۳۰-۹٫۳۰ بعد از ظهر .
آ-۳۶۵۳۶

نامه های کوتاه

ماساکنین خیابان آریانا «جنب پادگان‌جی »یکبار دیگر تقاضا میکنیم که در مورد تخریب ساختمانی که درمسیرخیابان قرار گرفته است و همچنین‌در مورد پوشش نهر فاضل آب

واقدام به تاسیس پارك‌عمومی برای این منطقه از طـــرف شهرداری ناحیه یك توجهی مبذول بشود .

مظفرشادفر . ابوالفضل شاهیداغی

* نان یا آب

سازمان آب از مابرای هر خانه سیصد تومان گرفته‌است که به محله اسدآباد خزانه‌و فرح‌آباد آب بدهد. ما این‌پول

رااز نان بچه ها زده‌ایم ولوله را کشیده‌ایم ولی از آب‌خبری نیست . نمیدانیم حالا دنبال نان بگردیم یادنبال آب ؟

اهالی اسد آباد خزانه

* محروم هستیم

ساکنین انتهای خیابان اشرف پهلوی از داشتن آب آشامیدنی تلفن عمومی ،درمانگاه،مدرسه شش کلاسه وپاسگاه پلیس محروم هستند . توجه بایـن احتیاجات هزاران نفر ازمردم این ناحیه رادعاگومی کند.

میر حبیب صفر خانی

نوشته : علی‌اکبر فرزدقی

شرکتهای تعاونی عامل افزایش قیمتها!

عقیدهٔ آزاد

ضمن اوامر بیشماری که شاهنشاه برای رفاه و آسایش مردم صادر فرمودند یکی هم تاسیس‌شرکتهای تعاونی بود . اساسا فلسفه ایجاد چنین شرکتهائی بخاطر این بود که مایحتاج مردم از چندین کانال عبور نکند و در هریك مقداری بر مبلغ افزوده نشود . زیرا غالبا قیمت فروش تولیدکننده تا پولی که خریدار میپرداخت بیش از ده برابر یا بیشتر میشد و این عمل در ترقی قیمتهاتاثیرفراوانی‌داشت. برای اینکه دست واسطه های بی انصاف و طماع کوتاه شود و تولید کننده جنس خود را بدون واسطه در اختیار مصرف کننده بگذارد و در این میان مرکزیتی که بتواند واسطه واحدی بیـن فروشنده و خریدار باشد لازم بود اقدام بتاسیس‌شرکت تعاونی گردد منطقا وجود چنین شرکتهائی باید چند اثر بارز و چشمگیر داشته باشد.

۱- جنس مرغوب و استاندارد شده با قیمت عادلانه ببازارعرضه شود.

۲- احتکار وگرانفروشی بکلی از میان برود .(زیرا شرکت‌تعاونی قیمتهای معین و تثبیت شده برای اجناس تعیین میکنند.)

۳- مساعدت و کمك به تولید کننده برای پیشرفت کار آنها

در این دو وسه سال شرکت های مورد بحث با سلام وصلوات تاسیس شد. سخنرانیها درباره‌آن صورت گرفت . مصاحبه ها انجام گردید و تمام این موارد که در ابتدای کار حالت امیدوارانه ای بمردم داده بود پس از مـرحله عملی بصورت خیمه شب بـازی تجلی کرد.

● گوشت

جنس ارزان نشد بازار سیاه از اول‌هم پررونق تر شده مسئلـه استاندارد و تثبت قیمت نیز وزن شعری بود ناراحت کننده از قدیم گفته‌اند مشت نمونه خروار است. در مورد گوشت‌یعنی‌موضوعیکه از سالیان دراز مبتلا به مردم کشور مخصوصا پایتخت است مصاحبه تلویزیونی کردند و مسئولان شرکت تعاونـی و عدههای طلائی دادند که ما به کلی‌مسئله‌ای بنام (گوشت) را حل کرده‌ایم .

گوسفند۳۰ کیلوئی‌راظرف‌دوماه‌پروار نموده‌ووزنش‌را بصد کیلو میرسانیم از این طریق گوشت بهتروسالمتر و ارزانتر در اختیار مردم قرار می‌دهیم .

بدیهی است چنین وعده‌فریبنده‌ی مردم را تا چه اندازه امیدوارمیکند و آنوقت پس از گذشت مدتی از این مصاحبه‌ها میبینیم وضع گوشت بمراتب بدتر و گرانتر ونایابتر از اول شده است . برای نمونه قیمت گوشت قبل از تشکیل شرکت و بعداز آن موضوع ادعای فراوانی و ارزانی را روشن میکند .

مقایسه قیمت گوشت

در تاریخ هشتم‌مردادسال۴۲ قیمت گوشت بدینقراربوده

گوشت گوسفند مخلوط کیلوئی ۶۰ ریال
قلوه‌گاه سرسینه کیلوئی ۳۸ ریال
گردن و ماهیچه کیلوئی ۶۰ ریال
راسته کیلوئی ۶۲ ریال
ران کیلوئی ۶۸ ریال

گوشت گاووگوساله‌درتاریخ هشتم مرداد ۴۲ بدین شرح اعلام شده .

گوشت گاو و گوساله کیلوئی ۴۰ ریال
قلوه‌گاه و سینه کیلوئی ۲۶ ریال
گردن و ماهیچه کیلوئی ۴۰ریال
راسته کیلوئی ۴۲ ریال
ران کیلوئی ۴۶ ریال

در تاریخ سیزدهم خرداد سال۴۷قیمت‌گوشت‌بدینقرار اعلام شده .

گوشت گوسفند مخلوط اگر پیدا شود کیلوئی ۸۲ ریال
قلوه‌گاه و سینه کیلوئی ۶۵ ریال
سردست و ماهیچه کیلوئی ۸۵ریال
راسته و ران با استخوان کیلوئی ۹۰ ریال
راسته و ران بی‌استخوان کیلوئی ۱۲۰ ریال

و در تاریخ سیزدهم خرداد ۴۷ بدینقرار اعلام شده

گوشت گاو و گوساله اگرپیدا شود کیلوئی ۶۳ ریال
قلوه‌گاه و سینه کیلوئی ۴۰ ریال
ماهیچه و سردست کیلوئی ۷۳ ریال
راسته کیلوئی ۷۷ ریال

ملاحظه فرمائید اگر تنی چنداز قصابان با انصاف شهری‌داوطلبانه برای جلوگیری از سوء استفاده شرکت‌تعاونی‌توزیع گوشت‌درشهر ری گوشت‌را ارزان کرد مسئولان شرکت تعاونی که نقشه خود را نقش‌برآب‌دیدند بدستیاری دولتیان بعناوین مختلف جلو کار قصابان با انصاف را گرفتند ومردم‌پایتخت را از این موهبت محروم کردندتا کار آنانکه از آب گل آلودماهی میگیرند پر رونق تر باشد .

نان، گوشت، ماهی‌وپرتقال

در این مقایسه نایابی و بدی گوشت موجود را هم اگر بحساب بیاوریم باز پرده از هو و جنجال مدعیان برداشته می شود و نشان دهنده این است کـه این عده هنوز هم نتوانسته‌اند خود رابا تحولات و پیشرفتهای کشور همراه کنند و از همان حربه های پوسیده و عوامفریبانه استفاده می کنند .برای اینکه شرکت دولتی شیلات‌هم‌درراه‌مبارزه مقدس ...با گرانفروشی از شرکت‌گوشت‌عقب نماند یکمرتبه قیمت ماهی سفید را از کیلوئی ۳۰ ریال به ۸۰ ریال و ماهی کفال را از کیلوئی ۷ریال به ۳۰ ریال ترقی داد و مانند گردانندگان شرکت گوشت بانك ارزانی و فراوانی برداشت‌قیمت‌نان هم با اینکه محصول بسیار خوب و فراوان و ارزان بدست نانوامیرسد ملاحظه میفرمائیدچیزی‌بنام‌نان‌آنهم از کیلوئی ۱۴ الی ۲۴ ریال بدست مصرف کننده میرسد .

همین رویه در مورد تشکیل شرکت تعاونی پرتقال نیز جاری‌بود قبل از تاسیس شرکت مردم می‌توانستند هر نوع پرتقالی را که میخواستند تهیه کنند سال گذشته اینکار با جنجال بسیار به‌شرکت تعاونی واگذار شد و محصول سال گذشته هم درسالهای اخیربیسابقه بود معذالك مردم برای‌یکبار هم نتوانستند از این طریق پرتقال مرغوب و ارزان بدست آورند. از نظر قیمت هم سرسام آور بود پرتقال باصطلاح درجه یك‌کیلوئی ۳۵ ریال بوسیله شرکت تعاونی بفروش رسید و روی حساب هر عدد ۷ ریال بدست مصرف کننده میرسید در صورتیکه سالهای قبل همان پرتقال هر عدد ٤ تا ٥ ریال بفروش میرفت . گرفتاری‌بزرگتری هم دامنگیر مردم بود اگر کسی برای گردش بشمال میرفت و در مراجعت بعنوان سوغات‌یك‌صندوق پرتقال همراه داشت ماموران‌بعنوان جنس قاچاق آنرا توقیف میکردند و همه اجبار داشتند پرتقال بنجلی را که شرکت تعاونی عرضه میکرد بقیمت گران بخرند بهر صورت اگر قرارباشدآمار دقیقی‌ازشرکت بازی این مدعیان ارزانی تهیه‌شود ارقام بصورت رسوائی خودنمائی خواهد کرد و این مختصر فقط ازجهت یادآوری گفته شد والا مردم کوچه و بازارهم این‌مطالب را که مبتلا به روزانه آنهاست خوب میدانند بحث در اینستکه این روش تاکی میخواهند ادامه داشته باشد و کدام دستگاه مسئول رسیدگی بکار آنها خواهدبود و آیا باز هم میتوانند باین بازی‌ادامه دهند ...وبفرض ادامه این کارهای ناپسند مردم خصوصا کسانیکه حقوق بگیر هستند چه گناهی کرده‌اند که هم باید چوب بخورند و هم پیاز را ...

تهران، ثروت شهرستانهارا میبلعد!

در کرمان کارخانه ودانشگاه نداریم وبجایش برای ما پارك میسازند

بین سرمایه‌گذاریهای تجملی و تولیدی باید تعادل برقرار شود

گرچه ممکن است عبارات‌وجملاتم رسا و دلایلم قوی نباشد لیکن‌چون تجربه دارم ودر کرمان بزرك‌شده‌ام می‌خواهم بگویم که ایران تنها تهران نیست . تمام اندوخته ها و ثروت بتهران میرود و در آنجابه مصرف میرسد و نیروی فعاله‌جوانان که کارشان مفید و افکارشان‌خلاق است چون در شهرستانها محیط مناسبی برایشان‌نیست روانه تهران میشوند و شهرستانها را اکثرا افرادی پیرو سالخورده مانند بنده تشکیل میدهد که‌علاوه بر اینکه کاری از دستمان ساخته نیست ، سربار جامعه هم هستیم و بدون‌انجام کار هزینه‌ای هم ایجاد میکنیم .

خوشبختانه‌درسالهای‌اخیردگرگونی هائی دیده میشود و چهره تمام شهرها و روستاها عوض شده است ودولت سرمایه گزاری‌هائی در شهرستان ها می‌کند ولی بعقیـده بنده خوبست ایـــن سرمایـــه گذاریها در جهتی باشد که از مهاجرت افراد و فرار ثروت بسوی تهران جلو گیری کند. مثلا در کرمان میلیونها ریال پول بمصرف پارك سازی و میدان سازی ونصب چراغ‌و حوض و فواره و خیابان و نظیرآن رسیده است حال آنکه کرمان فاقد یك کارخانه مجهزاست بیکار ها در شهر زیاد و مردم کم درآمد فراوانند . اکنون یك‌مدرسه عالی یادانشکده در کرمان نیست که جوانان مشتاق تحصیل را به خود مشغول کند .

تمامی اطراف شهر را گردشگاه

نامه‌های مردم

هاو مناظر طبیعی فراگرفته و زمین ورزشی هم باندازه کافی وجود دارد بجای هزینه‌ای که صرف پارك‌سازی و احداث سالن سر پوشیده‌ورزشی و غیره میشود باید در کارهائی سرمایه گذاری کرد که سرمایه راکد نماند . البته شاید جوانان نظر بنده را نپسندند ولی بهرحال بنظر من در اوضاع و احوال کنونی سرمایه گذاری درین‌امور برای شهرستانها یالااقل‌برای کرمان‌جنبه فانتزی و تجملی دارد . بایدسرمایه گذاری در کارهائی بشود که‌عده‌ای رامشغول کند و هم بازدهی‌داشته باشد و هم باعث رونق اقتصادی شهرستانها بشود.حداقل‌بین‌سرمایه گذاری‌های تجملی و تولیدی‌تعادلی برقرار شود که‌بیش‌ازین‌شهرستان ها بقهقرا نروند .

کرمان - مرتضی رجائی

کارشناس جهانگیر

مرسی شرکت تلفن

سابق براین شما مجبور بودید پنج شش نمره را پشت سرهم بگیرید وبعد تازه «بوق اشغال» بگوشتان برسد وبفهمید که نمیشود حرف زد. حالا شرکت تلفن محبت کرده وترتیبی داده است‌که زحمت شما کم بشود. باین معنی که صبحها از حدود ساعت هشت تادوازده همینکه نمره‌های چهار یاشش را میگیرید بوق‌اشغال‌را میشنوید ودیگر مجبور نیستید خودتان را برای گرفتن بقیه شماره‌ها خسته کنید. مرسی شرکت تلفن !

***

چون نیك نظر کرد

یکی از لوله‌های مقرّ سازمان آب یزد ترکید واول ازهمه آب اطاق مدیر کل سازمان را فراگرفت !

ومدیر کل سازمان :

«چون نیك نظر کرد، پرخویش درآن دید»
« گفتا زکه‌نالیم ، که‌ازماست که برماست »

***

آب و خاك

امروز شنیدم که قیمت کاشیهای فلان کارخانه معروف کاشی سازی وطنی که اتفاقا کاشیهایش را دارای هزار خاصیت میداند گران شده است ! حتمااین گرانی بعلت افزایش قیمت یکی از مواد اولیه ، یعنی ا ب، خاك و یاآتش است ! والا کسی که خیال سودجوئی وخدای نکرده اجحاف بمردم را ندارد .

کلاسهای شبانه‌شاهین
با همکاری دبیران ورزیده ثبت نام مینماید
شاهرضا روبروی دانشگاه تلفن ۴۱۲۷۷

دبیرستان فخر رازی
بکادر قوی مجهز است
کوچه جنب فروشگاه فردوسی (میرشکار) تلفن ۳۳۴۵۳۴

دبستان آریو وکودکستان
ARIO SCHOOL
موسسه نمونه - بامعلمین ایرانی وخارجی
زیرنظر آقای احمدی لیسانسیه تعلیم‌و تربیت، Mrs. Bevelly استاد زبان دانشگاه برای آماده کردن شاگردان جهت اخذ گواهی نامه زبان از دانشگاه کمبریج انگلستان. ثبت‌نام‌صبحها خیابان پهلوی بین شاهرضا و تخت‌جمشید تلفن ۴۷۹۵۳
رشته ادبی

دبیرستان ارس
با داشتن چندین سال سابقه درخشان‌بادبیران‌بسیار مجرب وقوی بکلاسهای دوره اول و دوره دوم وششم‌های (طبیعی - ادبی - ریاضی) ثبت نام مینماید .
نشانی - میدان ۲۴ اسفند اول امیرآباد تلفن ۴۵۲۱۰
آ-۱۸۷۰۱

دبیرستان فخر رازی
از دانش‌آموزان‌دوره اول و رشته های (ادبی- ریاضی وطبیعی) ثبت نام میکند .
کوچه جنب‌فروشگاه‌فردوسی (میرشکار)تلفن ۳۳۴۵۲۴

آموزشگاه‌زبان‌طاهری
۱ - کلاس‌های فشرده اعزام دانشجو
«توسط آقای اسدالله‌طاهری» ۲ کلاس .LG شروع‌از نیمه‌دوم شهریور»
نشانی : خیابان آناتول‌فرانس نبش ایتالیا شماره ۵۲-۵۳ تلفون :۴۳۸۵۵

دبیرستان پسرانه اختراع
برای کلاسهای اول ،دوم ،سوم وچهارم ادبی ، چهارم طبیعی
ثبت‌نام‌مینماید.شهبازایستگاه‌خاقانی اول سراج‌تلفن ۳۵۶۲۰۰

کاخ کودك
کودکستان و دبستان و پانسیون
شبانه‌روزی
همه روزه از ۸ صبح الی ۷ بعد از ظهر ثبت‌نام میکند پاستور غربی خیابان‌کیوان
تلفن۴۷۱۲۸ و ۴۲۲۹۷
آ-۳۷۴۹۴

گروه فرهنگی پارت
کودکستان و دبستان شماره یك
ودو دیده بان
باپیشرفته‌ترین روشهای علمی‌وتجربی آموزش‌وپرورش جهان مترقی امروز. اداره میگردد وباتوجه و اعتقاد باین عقیده جامعه شناسان جهان که شخصیت آدمی تاده سالگی بنیاد نهاده میشود میکوشد تا با استفاده از شیوه‌های‌سمعی وبصری کودکان رابفراگیری دروس مشتاق سازد .
آموزش ریاضیات وچهار عمل اصلی وحل مسائل هندسی باروش‌عملی‌ووسائل‌جدید
آموزش دروس همراه‌بافیلم ،اسلاید واستفاده‌ازموزه تاریخ طبیعی وآزمایشگاه علوم و کتابخانه مجهز و اختصاصی دبستان .
آموزش زبانهای انگلیسی وفرانسه با استفاده ازمتد های پیشرفته امروز ،زیر نظرمربیان خارجی
سیستم‌آموزش‌تمام‌وقت‌که‌بدانش‌آموزان امکان میدهد تکالیف شبانه را زیر نظر مربیان در محل دبستان انجام دهند .
کودکستان و دبستان شماره ۱
خیابان‌پهلوی‌بالاتراز تلویزیون ایران تلفن ۶۲۹۵۸۸
کودکستان و دبستان شماره ۲
خیابان ارفع شماره ۲۹تلفن ۴۳۰۱۸
نام‌نویسی همه‌روزه صبح وعصر . وسیله‌رفت‌وآمدآماده است.

گروه فرهنگی خرداد
برای اطلاع دانش آموزان و اولیای محترم آنان اسامی دبیران دبیرستانهای خرداد راکه درکلاسهای روزانه وشبانه و کنکور تدریس مینمایند . باطلاع‌میرساند.
ریاضیات آقایان‌آزرم،احسانی،بحرانی،.بحری.پاچناری.زاوشی،ذوالقدر،صدری عطارنژاد ، غیور ، قراگزلو ، لاهیجی،مرتضوی، میرحبیب اللهی ، نقیه
فیزیك آقایان : بزازی - پیسوده‌رسولی ، رضوانی،دکترزادپرور،مجدی،معلم
شیمی آقایان : غازی،قادسی،گلباباپور ،مظفرزاده،مظلومی
طبیعی آقایان: پاکروان ، صابر ،مطیعا، میرزاده ، نصیری‌انصاری
ادبیات آقایان : آیت‌اللهی ، بیات ،صمدی، طباطبائی ، فرساد ، گنجی ، ملیح دکترممتحن . هنجنی
زبان آقایان: دادگر ، دهگان ، نمازی‌و عده دیگر
آدرس - شماره ۱ چهارراه سیدعلی تلفنهای ۳۰۵۴۵۸- ۳۳۱۶۹۸
آدرس شماره۲میدان شهنازاول‌خیابان‌مهران تلفن ۷۴۹۱۱

سازمان فرهنگی عزیزی
دبستان های عزیزی امسال هم مانندسالهای قبل در خرداد ماه صد درصد قبولی‌داده است‌برنامه ما همه‌روزه شش ساعته بوده‌و یك ساعت آن‌اختصاص بزبان‌انگلیسی‌دارد
شماره یك پسران اسکندری شمالی چهارراه ساسان تلفن ۹۵۴۸۸۱
شماره ۲ دختران.دامپزشکی بین‌خوش و قصرالدشت تلفن ۹۵۲۵۹۲
وسیله ایاب وذهاب آماده است
آ-۳۴۶۸۴

دبیرستان دخترانه اخگر
در تهران مقام اول را بدست آورد
طبق گواهی حوزه های امتحانی در امتحانات نهائی ششم‌متوسطه امسال‌موفقیت‌بزرگی‌نصیب رشته های‌طبیعی و فنی وبخصوص رشته ادبی دبیرستان اخگر شده بطوریکه از لحاظ پورسانتاژ قبولی در بین‌کلیه‌دبیرستانهای تهران‌مقام‌اول رابدست آورده است .
دبیرستان همه‌روزه برای دوره اول دررشته‌های طبیعی -ریاضی ادبی-فنی نام‌نویسی مینماید .
از دانش آموزانیکه تاکنون‌برای‌دوره‌اول نام نویسی نموده‌اندخواهشمند است برای‌شرکت در کلاسهای‌تقویتی هرچه زودتر بدبیرستان مراجعه نمایند .
خیابان امیرآباد شماره ۱۱۶ تلفن ۴۱۳۶۲

گزارش از جواد مجابی و بیژن امامی فرستادگان مخصوص اطلاعات از جشن هنر شیراز

«فرهنگ و هنر» باید تئاتر مردم پسند بوجود آورد

«پژوهشی نوین وژرف وسترگ درسنگواره‌های دوره بیست وپنجم زمین شناسی»

نویسنده : عباس نعلبندیان» - کارگردان : «آربی آوانسیان»

فرخ غفاری: «مانباید هنرمند را مجبورسازیم آثار «عامه‌فهم بسازد»

«فستیوال تئاتری شیراز»با پژوهشی نوین و ژرف و... شروع شد.

سازنده آن عباس نعلبندیان بیست ویکسال دارد،حرفه‌اش روزنامه فروشی استودرجوار این هم درس خوانده و هم نمایشنامه نوشته است:«هفت تانه ونیم »،«آقای ص.ص.م» سرآخر«پژوهشی نوین‌وژورف و ... » که جایزه دوم نمایشنامه نویسی جشن هنر شیراز را ربود.

آربی آوانسیان ،کارگردان نمایشنامه می گوید : اثر نعلبندیان یافته ئیست محکم با منطق تئاتر ، این کار کوششی است برای هماهنك ساختن روشهای کهن ونوین نمایشنامه نویسی..هدف اول از این نمایشنامه بر قرار کردن رابطه‌مستقیم‌باتماشاگر بوسیله منطق‌تئاتریست ..

این پیس دو قسمت داردو پس از اجرا مورد بحث وانتقاد شدیدی قرار می گیرد . تعداد زیادی از شرکت کنندگان با حرارت از آن دفاع می کنند و گروهی دیگر به مخالفت با آن برمی خیزند .

ضرورت ایجاد یك میز گردبرای بحث درباره آن احساس می شود این میز گردباشرکت آقای فرخ‌غفاری جعفر والی ، آربی آوانسیان،عباس نعلبندیان ،رکن‌الدین خسروی‌ودر آخر باشرکت بهمن‌فرسی تشکیل میشود و اینك خلاصه از آن بحث دهد

● موج‌نوی تئاتر ایران

والی : موج‌جدیدی بوجودآمده که سردمدار آن بهمن فرسی‌است و کار نعلبندیان را دنباله روی آن می توان‌دانست،این‌موج که‌فعالیتی گهگاه دارد ازموج نوی تئاترغربی متاثرشده (وخاصه تئاتر پوچ) و بهتراست که‌این شاخه از تئاتر را هم بشناسیم .

آوانسیان : من فکر می کنم که نوع نوشته نمی تواند تئاتر را مشخص کند .

تقسیم بندی آقای‌غفاری شروع حرکتهائی‌رادرتئاتر ایران نشان‌داد.

تئاتر نوشین هدفهای سیاسی داشت .

و در آن هر نوع نمایشنامه‌ای که به این هدف کمك میکرد اجرا میشد و بعد گروه‌هنر ملی و دیگران می آیند که بدور از سیاست به تئاتر واقعی می - اندیشند .

تئاتر فرسی دنباله روی تئاتر پوچ نیست .

وهمینطور کار نعلبندیان‌و من با آن پیوندی ندارد . این‌نوع‌تئاتر تئاتری تمثیلی است که مطلبی‌را نشان میدهد و در ورای آن قصد بیان نکته دیگری دارد . این تئاتر تمثیلی در قالبی ناتورالیسی حرف- هایش را می زند .نمونه‌ای بدهیم مثل :

«چوب بدستهای ورزیل »که در فراسوی حرفهای ظاهرش نیتی‌دیگر دارد .

در پیس نعلبندیان و اجرایش سعی شده که این تئاتر رابطه‌اش راباآن‌اجراها و فکر ها بگسلد .

فرسی : من فکر می کنم که طرح‌بحث‌بدین صورت‌صحیح‌نباشد من بدینجا آمده‌ام که‌بدلیل اجرای پیس نعلبندیان ، چیزی درباره‌آن بشنوم . خود این تئاتر را مطرح کنیم وگرنه سابقه و اینکه تئاتر پوچ روی کدام شاخه از تئاترها تاثیر گذارده‌بحث مفصلی‌راایجاب می کند که دور از حوصله این مجلس است .

- آیا تئاتر پوچ روی شما تاثیر گذارده است ؟

فرسی : مادر دوره‌ای زندگی می کنیم که فاصله بین ساخته‌های معنوی بشر خیلی کوتاه است . تاثیر پذیرفتن از ساخته های هنری کشور های دیگر بصورت اجتناب ناپذیری درآمده و این تاثیر پذیری گاه آگاهانه‌ومستقیم است وگاه نابخود . بدین معنی که در جریان بحث های مختلف‌درباره فیلم ، نقاشی و محصولات دیگر که ازدنیای‌دوروبرمان‌می آید قرار می- گیریم .در کشاکش این کوشش بشری یك احساس‌درمابیدارمیشود. **ماهم می خواهیم پابه پای زمان خودمان کار بکنیم . بعنوان یك نویسنده دست اندر کار می‌خواهم بگویم که ما سابقه روشن واصیل تئاتری نداریم .امادر انواع هنرهای دیگر از نقاشی و شعر تا قالی‌بافی سنتی طولانی داریم . برای ایجاد یك تئاتر ایرانی از تمام‌این هنرها باید سود بجوئیم .**

در جواب شما که مرا به تئاتر پوچ منسوب می کنید می گویم که برای ایجاد یك فرم تئاتری یك‌فرم یا یك سلیقه وجود نداردو اگر از من بپرسید : «کدام درام نویس‌را بیش از همه قبول داری؟ » من به شخصه جوابی ندارم.

چراکه پیغامبر خاصی در هنر برای من وجود ندارد . ازمجموعه تحولاتی که در تئاتر دنیا صورت می گیرد چیزهائی را پذیرا شده‌ام واز آن برای تکمیل کارم تاثیر پذیرفته‌ام .

-یکی از تماشاچیان می‌پرسد : **شما که ادعای استفاده ازهنرایرانی می‌کنید «چوب زیر بغل» شماهیچ گونه ارتباطی با این ها که می - گوئید ندارد چیزی کاملا فرنگی شده و مغایر با اندیشه و عمل در** این سرزمین است‌ومردمی که به دیدن آن رفتند از آن چیزی در نیافتند ، چرا نمی خواهید بامردم ارتباط صحیحی برقرار کنید ؟

غفاری : هنر برای مردم نیست، برای کسی است که می آفریند این کار«فرهنك‌و هنر یاسازمانهای هنری است که اگر دیدند نویسندگانی مانند «فرسی » برای عامه‌مردم‌چیزی‌نمی‌نویسند عده‌ای‌را هم تشویق کنند که برای عامه مردم تئاتر بنویسند .

ولی به فلان نقاش یا سینماگر نمی‌توان توصیه کرد که بیائید و برای مردم بنویسید . چون ممکن است گرفتار دوره‌ای شویم که مثل ژدانف بگوئیم:آقایان :آهنك باید طوری برای مردم و بخاطر مردم ساخته شده باشد که وقتی مردم از شنیدن کنسرت‌باز گشتند آنراباسوت توی کوچه تکرار کنند .

من با این شیوه محدود کردن هنرمند مخالفم یك هنرمند ممکن است برای بیست یا صدنفر چیزی بنویسد .

آربی:در ایران‌سنت‌تئاتری‌وجود ندارد وجز تعزیه که ابتدائیست‌و اگر از مذهب جدا شود کاملابی- معناست .

واین فرم هم از زمان عقب‌تراست و چیزی را نمیشود بوسیله آن‌بیان کرد مگر اینکه بعضی از عناصر تعزیه مورد استفاده قرار گیرد .

پس آنچه که امروز بعنوان تئاتر پیشنهاد میشود در حکم آجرهای زیر بنائی است که تئاتر بر آن استوار خواهد شد . بنابراین پیشنهاد ها طبعا متفاوت وگوناگون خواهد بود .

این کار اکنون شروع شده است . گفتید چرا برای عامه‌تئاتر نمی نویسید ؟

تئاتردرسطح بالا مانع تئاترعامه نیست تئاتر پیشه و کار خود را ادامه میدهد و برای عامه نیز تئاتر های نوع دیگری وجود دارد مسئله اینست که باید برای تمام شاخه های تئاتری تماشاگر تربیت‌کنیم.

فرسی : یك مسئله‌باید برای‌ما حل شود ، دوران کلی بافی دیگر تمام شده دیگران این نکته که هنر برای هنر خوبست یاهنربرای اجتماع قدیمی می نماید . یك کر ارائه میشود ۱۰ یا هزار نفرممکن است آنرا بپسندند . باید کارکرد فرض من اینست که خواننده من صفر است با ارائه کار یا عددی‌به این صفر افزوده میشود یادرهمان حد باقی می‌ماند . اگر من کار خوبی بوجود آورده باشم صفریا عدد برای من فرقی نمی‌کند .بعدا تکلیف این کارها روشن خواهد شد .

-آقای نعلبندیان هدف شما از نوشتن این پیس چه بود ؟

-من موقع نوشتن هدف مشخص نداشته‌ام .

دنباله دارد

صحنه‌ای از نمایشنامه پژوهشی نوین‌وژرف و...در جشن هنرشیراز

دنباله دار وناتمام بنظرمی‌آید:

*** تئاتر معاصر ایران**

فرخ‌غفاری : در این کنفرانس بحث اصلی درباره تئاتر معاصر ایرانست و در ابتدا من تاریخچه‌ای کوتاه از تئاتر ایران و دوره های آنرا متذکر میشوم و بعد درباره کارهای نعلبندیان و آوانسیان به گفتگو خواهیم‌نشست تئاتردرایران سابقه‌ای چندان طولانی نداردو از نوشین به بعدمادارای مکتب‌تئاتری میشویم در آن‌ایام‌مردم‌بیشتربخاطر تظاهر به‌روشنفکری به تئاتر می- روند در دوره حاضر ما چند نوع تئاتر داریم یکی تئاتر بیست‌وپنجم شهریور است که با آگاهی از تئاتر غربی کارگردانان آن سعی می‌کنند نمایش های ملی اجرا کنند و تقریبا روشنگر تحول تئاتر ایرانی است ، نوع دیگر تئاتر کلاسیك است که مصطفی اسکوئی » نمایشگر آن‌را می شناسیم ، تئاتر های روحوضی وتئاتر های لاله‌زاری نیز داریم که اولی‌متاسفانه بااصالت‌کمابیشی که داشت از بین رفته و دومی محلی برای اتراکسیون های‌عامیانه‌است. ونوعی تئاتر پراکنده هم داریم که کارهای نمایشی مدرنی ارائه می - میشود و اینك خلاصه از آن بحث دهد

هنر امروز

نمایشگاه عکاسی در فستیوال شیراز

افسوس برای بیننده و برای رکود عکاسان ما

امسال نمایشگاه کوچکی ازه عکاس ایرانی درتالار دانشگاه شیرازبرپاشده بود که گرچه‌شایسته چنین‌فستیوالی نبود اما بهرحال فرصتی بودا، تاچند کار خوب وتعداد زیادی کار متوسط را دوباره به‌بینیم.

کارهای «سیف الملوکی» خاصه گوسفندانش هنر وتکنیك را دریك حد خوب باهم درآمیخته بود . پرتره های «احمد عالی» که نمایشگر سلیقه او درنقاشی است درهمان روال کارهای پیشین اوست وشایسته بازنگریستن بااشاره به‌چند «فتو - آرشتیکور» از«مقتدر» که‌از «حجم های کاهگلی» ساخته شده است . چند عکس از«سودابه قاسملو» که کارهای کوچك وسردستی به‌این نمایشگاه فرستاده است‌وکارهای تکراری «هادی» که‌تنها استادی او رادر چاپ عکس‌نشان‌میدهد، گردش کوتاه ما ازنمایشگاه عکس با افسوسی برای بیننده و تنبلی این جماعت عکس پایان می گیرد .

آگهی دانشگاه تبریز

بکلیه دانشجویان دانشگاه تبریز اطلاع‌داده‌میشود که کلاس های دانشگاه درتمام سالها ورشته ها ازاول مهرماه ۱۳۴۷ دایر است‌ونام‌نویسی دانشجویان از روز ۲۹ر۶ر۴۷ تا ساعت ۱۲ روز ۳۱ر۶ر۴۷ در دانشکده های مربوط انجام میگیرد.

رئیس دانشگاه تبریز

آگهی

چون شرکت ملی نفت ایران برای انجام عملیات خود بقسمتی از اراضی پلاکهای ۱۰۴ اصلی قریه چغاون و ۹۹ اصلی قریه بروان و۹۷ اصلی قریه درمیان -۹۲ اصلی قریه تقی آباد - ۶۶ اصلی قریه ملا محمد رضا ۱۲۰ اصلی قریه سیاه‌کلا - ۲ر۱۲۰ قریه باباخونی - ۱۲۲ قریه سندرگان -۱۳۰ اصلی ملاسرخه و ۱۳۲ اصلی قریه آب‌کت علیا واقع در حوزه ثبتی‌درودا‌حتیاج دارد ونظر باینکه بمالکین اراضی مذکور آقایان حسن ساکی وخانی دیناروند - مسعود وامیر حسین تاجبخش رضا قاضی زاده - حسن و کمال سیفی بیدآبادی - حبیب‌اله وحسینعلی فولادی - قاضی‌نور - غلامرضا و سیدعبدالکریم موسوی-اسداله‌رحمتی‌سیدعلی‌موسوی-کامران شیروانی-رحمان‌وکریم‌وآزادآریائی‌وبرخورداروپاپی‌باجلان-علی‌آب‌کتی-میرزاآقاآریان-همایون پور سرتیپ - نصرت‌اله باجلان فرخی -اسکندر آریان ساعدی-تقی باجلان‌وبانوان‌پروین‌صالحی- پوراندخت تاجبخش جمال روزبه - عزت‌الملوك فولادوند - بهجت معصومی - خانزاده باجلان - ربابه آروان - زهرا خدائی وکوچك آغاو ملیحه آریان - مهرالملوك ابوالفتحی ومرضیه‌سرهنگی وهمچنین سایر مالکین‌وزارعینی‌که اراضی‌مذکور به آنها منتقل گردیده دسترسی نیست . لذا بتجویز ماده ۱۱ قانون اساسنامه شرکت ملی نفت‌ایران مراتب بدینوسیله آگهی میشود تا مالکین نامبرده بادر دست داشتن اسناد مالکیت خود بقسمت امور حقوقی شرکت ملی نفت‌ایران مراجعه نمایند . درغیر این صورت نسبت به تحصیل اراضی مزبور ازطریق هیئت سه نفری اقدام خواهدشد . شرکت ملی نفت‌ایران

تبریکات

تیمسار سرلشگر نجعی‌نژاد

تبریکات قلبی خود را بمناسبت ترفیع بدرجه سرلشگری بحضورتان تقدیم میداریم .

سرگرد نصرت‌الله منعم - سرگرد قدرت‌الله منعم
آ-۱۸۶۳۰۵

تیمسار معظم سرتیپ شاهین

باکمال مسرت ازطرف‌هیئت مدیره سندیکای کامیونداران و موسسات حمل ونقل ارتقاء درجه جنابعالی را تبریك گفته‌موفقیت شمارا در راه خدمت بشاهنشاه آریامهر و ملت شریف ایران از خداوند بزرك مسئلت مینمایم

بابل- هیئت‌مدیره سندیکای کامیونداران‌مازندران‌ابوالفضل خطیبی آ-۳۶۳۵۴

تیمسار سرتیپ اسکندر ایروانلو

باخشنودی فراوان‌ارتقاءدرجه‌را تبریك گفته توفیق تیمسار رادر راه بزرگداشت شاهنشاهی‌و خدمت بشاهنشاه آریامهر بزرك ارتشتاران و میهن از خداوند آرزو داریم

گنبدکاوس- سروان سیاوش کیوان -ستوان یوسف موحد
آ-۳۶۳۳۸

تیمسار سرتیپ شاهین

بانهایت خوشوقتی ارتقاء درجه جنابعالی را تبریك عرض نموده توفیق بیشتر سرکار رااز خداوند مسئلت مینمایم

آ-۳۶۳۳۶ **ساری . سید رضا یزدان بخش**

تیمسار معظم سرتیپ خلیل صیادیان

ارتقاء درجه جنابعالی را تبریك عرض نموده موفقیت روز افزون تیمسار ارجمند رادر اجرای منویات شاهنشاه آریامهرازخداوند آرزومندم

آ-۱۸۷۵۵ **حاج‌احمد حاج احمدی**

تیمسار سرتیپ محمد فرمند

ارتقاء شایسته تیمسار ارجمند را تبریك‌عرض مینماید .

آ-۱۸۳۳۹ **پروانه رزم آور**

تیمسار معظم سرلشگر نقدی

باکمال مسرت ارتقاء درجه جنابعالی را تبریك عرض نموده توفیق آن‌تیمسار را در اجرای منویات شاهنشاه آریامهر وکشور عزیز خواهانیم .

آ-۱۸۷۶۱ **محمد ابوترابیان -حسن ریحانی**

سرکار خانم حشمت علاج رهبر انجمن معاونت شهرداری‌ناحیه۸

انتخاب شایسته‌سرکاررابعضویت شورای‌داوری‌خانه‌انصاف‌صمیمانه تبریك گفته موفقیت روز افزون شمارا آرزومندم

رهبر انجمن معاونت شهرداری ناحیه ۵ ایران شیخ
آ-۱۸۷۶۵

قابل توجّه صاحبان ساختمان وآرشیتکتها

کارخانه‌عظیم **اوتیس** موفق بساختن آسانسورهای استاندارد بطورسری وباندازه معین شده است. درابتدای عملیات ساختمانی به‌مهندسین مسئول آسانسوردراین شرکت مراجعه‌فرمائید تانقشه‌و دستورات آماده نمودن محل آسانسور رابطور رایگان دراختیار بگذارند .

آسانسورهای **استاندارد** درکمترین مدت حمل ونصب میشود .

شرکت شعله خاور - خیابان تخت جمشید چهارراه بهار تلفن ۴۵-۷۵۶۱۴۱

نیازمندیهای شما

تلفن: ۳۱۱۲۲۰ ۲۵۷ - ۳۱۱۰۷۰

استخدام

چندنفر ویزیتور وسلزمن
که‌دارای حداقل تحصیلات سیکل بوده سن‌بین ۲۳ تا ۲۵ سال باضامن معتبر وبرك خاتمه خدمت ونداشتن سوءپیشینه‌استخدام‌میشوندداوطلبان به‌امیرآباد شمالی خیابان شیراز شرقی شماره ۶۳ر۱طبقه دوم‌مراجعه فرمایند .
۱_۳ آ_۳۵۹۱۲

کارخانجات شیشه امید
استخدام مینماید
چندنفر دیپلمه صنعتی باسابقه‌کار.
چند نفر کارگر فنی باتجربه
چند نفر کارگرفنی برق
افرادیکه سابقه کار بیشتر داشته باشند مقدمند
داوطلبان بتلفن ۹۴۵۲۰بین ساعات ۱تا ۵ بعداز ظهر مراجعه‌نمایند .
۱_۳ آ_۱۸۴۸۳

مهندس فرانسوی
بمنظور اداره آپارتمانی واقع در شمال شهر نیازمند استخدام بانوئی مجرداست سن در حدود ۴۰ سال باسواد خواندن و نوشتن و اطلاع از آشپزی واطوکشی مسکن وغذاو دستمزد خوب در قبال کار خوب داده میشود کسانیکه در خانواده های فرانسوی‌ویا انگلیسی سابقه خدمت داشته باشند مقدمند قبل ازظهرها بتلفن های ۶۲۱۴۴ یا ۶۲۹۵۶۸ مراجعه شود .
۱_۲ آ_۳۶۱۱۸

بیمارستان‌مسعودی‌مخصوص کودکان
بیکنفر تکنیسین آزمایشگاه‌نیازمند است داوطلبان میتوانند صبحها به محل بیمارستان واقع در چهارراه عباسی مراجعه نمایند .
۱_۳ آ_۱۸۵۵۸

چندنفرویزیتور وسلزمن
که‌آشنا بزبان انگلیسی بوده دارای تضمین باشند با حقوق و پورسانتاژ کافی جهت‌پخش وفروش انواع کتاب های انگلیسی مورد نیاز میباشند .
فرهنگیان و اشخاصی که در این رشته دارای تجربه می‌باشند حق تقدم دارند .داوطلبان همه‌روزه بعداز ظهرها ازساعت ۵ به‌آدرس خیابان ناصرخسرو کوچه خراسانی ها کاشی۲۲ موسسه آریاکومراجعه فرمائید .
۱_۳ آ_۱۵۰۷

بچندنفر کارگر در وپنجره
ساز و اسکلت ساز و جوشکار نیازمندیم جاده کرج_بعداز کارخانه ایران ناسیونال کارخانه کوپال تلفن ۹۵۰۱۴۳
۱_۳ آ_۱۴۸۶

دوشیزه علاقمند بفن آرایش
گیسو استخدام میشود تقدم با آنهائی‌خواهد بود که‌بزبان‌انگلیسی آشنائی داشته باشند .
شرکت پاپیتال -خیابان شاه ساختمان آلومینیوم طبقه دوم‌تلفن- ۶۵۲۴۲- ۶۱۲۱۲۵

راننده دارای گواهی پایه ۲
برای راندن‌اتومبیل‌شخصی‌استخدام میشود سن۴۰ تا ۵۰سال واجدین شرایط خواهشمنداست سوابق کار خودراطی درخواست‌مشروحابضمیمه یك قطعه به‌آدرس‌زیرارسال دارند.
شرکت پاپیتال -خیابان شاه ساختمان آلومینیوم طبقه دوم
۱_۲ آ_۳۶۱۱۶

سیلزمن
یك شرکت معتبرتجارتی به‌یك نفر سیلزمن‌که دارای سابقه‌فروش وتوزیع‌اجناس مصرفی‌باشد نیازمند است. آشنائی‌بزبان انگلیسی‌مزیت محسوب میشود.لطفا مشروح‌سوابق کار و تحصیلات خودرا بصندوق پستی ۳۵۷ تهران ارسال دارید.
۱_۲ آ_۳۶۲۱۰

دو نفر سیمکش‌جهت
امور ساختمانی و تعمیراتی با ضامن معتبر مورد نیاز است تلفن ۳۰۵۳۶۲
۱_۲ آ_۱۸۵۴۵

استخدام میشود
دبیرستان سعیدیان عده‌ای دبیر ریاضی - فیزیك - طبیعی -شیمی- سیم کشی و کاردستی وادبیات و یك نفر ناظم استخدام میکند از ساعت ۴تا ۷بعداز ظهر بمیدان شهناز خیابان مهران کوچه روزبه کاشی ۹۰ مراجعه فرمایند .
۱_۳ آ_۱۴۹۸

یکنفر کارگرزن
باضمانت برای امر دوخت ودوز ونظافت درکارگاه با حقوق مکفی باضافه مسکن مجانی استخدام‌می‌شود لطفا همه‌روزه بین ساعت ۶تا ۷بعداز ظهر بموسسه آی -بی-اس خیابان پهلوی بالای بلوار الیزابت جنب سینما امپایر مراجعه‌نمایند.
۱_۲ آ_۱۴۹۷

آگهی استخدام
عده‌ای فروشنده زن مورداحتیاج است تلفن ۶۲۱۹۰۸
۱_۲

بچند نفر دوشیزه یابانو
جهت کار صحافی نیازمندیم بخیابان لاله‌زارکوچه‌مجمر(کرامت) پلاك ۳۲ یابتلفن ۳۳۸۵۳۷ مراجعه نمائید .
۱_۲ آ_۱۸۳۹۹

آگهی استخدام
کارخانه جدیدالتاسیس احتیاج‌به یك عده کارگرداردکه واجدشرایط زیر باشند :
۱- حداقل تحصیلات ۶ ابتدائی
۲- دارای حسن سابقه و حسن اخلاق واستعداد مکانیکی و فنی.
۳- انجام خدمت زیر پرچم یا دارا بودن معافیت دائم .
۴- سن بیش‌از ۲۵ سال‌نباشد.
از واجدین‌شرایط بالادرخواست میشود که نشانی‌و همچنین‌مشاغلی که‌تابحال دارابوده‌اند بطور کامل‌و خوانا نوشته توسط صندوق پستی شماره ۱۱۶۷ - ۱۱تهران برای ما بفرستند تاترتیب‌مصاحبه واستخدام داده شود .
۱_۲ آ_۳۵۷۶۶

افرادزیر استخدام میشوند
چندنفر نقشه‌کش فنی برای‌قالب های پلاستیکی چند نفر رنك کار و پولیش‌کار برای نجاری چند نفر آشپز .
داوطلبان بادردست داشتن‌رونوشت شناسنامه و یك قطعه عکس وبرك خاتمه خدمت یا معافیت دائم‌نظام وظیفه بشرکت کارخانجات پارس الکتریك خیابان آیزنهاور جنب بی.اف.گودریچ شماره۵۶۳مراجعه نمایند .
۱_۳ آ_۳۵۹۴۶

بچندنفر دوشیزه یابانو
که وارد بامور تزریقات و پانسمان باشند نیازمندیم بین ساعت ۵ تا۸ بعد از ظهر بدرمانگاه خجسته‌واقع در خیابان سی متری نارمك چهار راه سرسبز مراجعه نمایند
۱_۳ آ_۱۵۱۵

سیم‌کش وارد بامور
موتور های برق‌که دارای معافی یابرك خاتمه خدمت باشد باحقوق مکفی استخدام میشود .
بشرکت ساراول ویلا خیابان دامغان شماره ۶ مراجعه شود.
۱_۴ آ_۳۶۴۶۶

گروه فرهنگی نهال‌نو
تعدادی معلم زبان انگلیسی استخدام مینماید تلفن ۷۱۷۶۱
آ_۱۵۲۰

بیك دکتر داروسازبرای
قبول مسئولیت داروخانه در تهران صبحها نیازمندیم باتلفن ۲۷۴۶۲از ساعت ۱۲ (ظهر) به بعدتماس بگیرند .
آ_۳۶۰۳۶

بچند نفر خانم جهت‌تدریس
زبان انگلیسی نیازمندیم ۶۲۶۸۲۵
آ_۱۸۶۴۵

بچند نفر راننده پایه۲
همگانی جهت مدرسه با حقوق پنجهزار ریال نیازمندیم۶۲۶۸۲۵
آ_۱۸۶۴۵

سه‌نفردوشیزه‌چرخ‌کارخیاط
مورد نیاز است ۴۸۶۵۶
۱_۴ آ_۱۸۶۳۷

کانون اتومبیل ایران
برای تکمیل کادر ویزیتوری خود ده نفر ویزیتورباتجربه برای تمام وقت باحقوق ثابت وپورسانتاژ خوب استخدام میکند دارندگان اتومبیل و کسانی که بزبان انگلیسی آشنائی داشته باشند مقدمند کانون اتومبیل ایران،خیابان قدیم شمیران‌ایستگاه‌عوارضی شماره ۶۳۷ تلفن۷۶۴۹۴۲
۱_۷ آ_۱۴۳۳

یکنفر دکتر داروساز
جهت شهرستان احتیاج است با تلفن ۳۰۴۳۶۰ تماس گرفته شود
۱_۳ آ_۱۸۶۷۳

نجار فرنگی‌ساز
مورد نیاز است تلفن ۹۵۰۴۹۱
۱_۲ آ_۱۸۶۷۷

استخدام در دبستان های بهشت
۱_ آموزگار موسیقی دونفر
۲_آموزگار انگلیسی شش نفر
۳_ آموزگار ورزش‌دو نفر
۴_ ناظم یکنفر
لطفا برای مصاحبه حضوری روز شنبه ۲۳ شهریور به آدرس خیابان‌شاه‌بیست متری اول_چهار راه سزاوارمراجعه کنند .
۱_۲ آ_۱۵۱۶

بچندنفر دوشیزه
جهت امور بسته بندی نیازمندیم تلفن ۷۳۶۶۵
آ_۱۸۷۱۵

یکنفر دیپلمه ریاضی
آشنا بزبان انگلیسی واصول حسابداری یا آمار مورد نیازاست داوطلبان با ذکر مشخصات کامل و سوابق کار با راهنمای شماره ۲۱۴ روزنامه اطلاعات مکاتبه نمایند .
۱_۴ آ_۱۸۶۵۳

دانشجوی رشته نساجی
سال دوم یا سوم پلی تکنیك برای کار ۴_۷ بعداز ظهر مورد نیاز است . داوطلبان با راهنمای شماره ۲۱۳ روزنامه اطلاعات مکاتبه نمایند .
۱_۴ آ_۱۸۶۵۵

یکنفر مهندس مکانیك
فارغ‌التحصیل یکی از دانشکده های تهران و آشنائی کامل بزبان انگلیسی و حداکثر سن ۲۶برای یك واحد صنعتی مورد احتیاج‌است داوطلبان میتوانند مدارك زیر و آدرس دقیق خود را به صندوق پستی ۱۱۳۲ ارسال دارند.
۱- ریز نمرات سه سال اخیر تحصیلی .
۲- یك برك رونوشت شناسنامه
۳- دو قطعه عکس
۴- برك خاتمه خدمت یامعافیت
۱_۳ آ_۱۸۵۶۱

بافراد ذیل نیازمندیم :
۱- متخصص نصب کف‌پوش و فرشهای ماشینی
۲- متخصص نصب پرده
واجدین شرایط میتوانند همه روزه بفروشگاه ریتس میدان فردوسی مراجعه نمایند .
آ_۳۶۲۹۸

استخدام بافنده
بچند نفر بافنده که با ماشین‌های پارچه بافی آشنائی داشته باشند نیازمندیم -به تلفن ۶۱۱۳۷۵ مراجعه فرمائید .
۱_۲ آ_۳۶۲۹۶

دوشیزه یابانوی دیپلمه
باسابقه خدمت که به ماشین نویسی فارسی احاطه کامل‌داشته باشد برای تمام وقت مورداحتیاج است .
واجدین شرایط به تلفن های ۶۲۶۹۲۰ ، ۶۲۳۷۶۹ ، ۶۲۶۴۵۳ مراجعه نمایند .
۱_۳ آ_۱۸۶۷۵

یك‌شرکت‌تولیدی
احتیاج بچندنفر فارغ‌التحصیل هنرستان صنعتی در در رشته‌فلز کاری دارد داوطلبان مشخصات و سوابق کاری خود رابه آدرس صندوق پستی ۲۶۱۶ ارسال‌فرمایند
۱_۳ آ_۱۸۷۴۵

بیك راننده با چند سال
سابقه کارو حسن اخلاق برای‌یك شرکت خارجی مورد نیاز است‌لطفا از ساعت ۸الی ۱۰ صبح باتلفن های ۴_۳۳۷۲۴۱ تماس بگیرید.
آ_۱۸۷۸۳

پرستار بچه برای تمام روز
مورد احتیاج است با تلفن۴۳۲۵۱ تماس گرفته شود .
۱_۳

جویای کار

بانوی مطلع و مجرب
درامور خیاطی برای تمام یانصف روز آماده انجام کارهای برش و سرپرستی یك کارگاه خیاطی‌است تلفن ۳۳۹۴۶۰

مهندس راه و ساختمان
فارغ‌التحصیل فنی مسلط بزبان انگلیسی جویای کار در کارگاه‌و یا محاسبات فنی است . براهنمای ۲۱۲ اطلاعات مراجعه شود .

جوانی دیپلمه ماشین‌نویسی
فارسی - خدمت کرده با ماشین سواری یابدون ماشین آماده کار است تلفن ۸۴۵۷۸

مهندس راه و ساختمان
آماده کار برای تصدی کارگاه‌ها با۲۵ سال سابقه کار صبحها ۸ تا۱۲ عصر ۴ تا ۷ به‌تلفن۷۵۸۸۵۸ مراجعه نمایند .
۱_۳ آ_۱۸۶۳۱

گم شده

چکهای شماره
۱۳۷۹۰۴ بمبلغ دو هزار ریال‌سر رسید ۱۷ر۸ر۴۷ در وجه حامل و ۱۳۷۹۰۶ سر رسید ۱۷ر۱۰ر۴۷ بمبلغ دو هزار ریال در وجه حامل و ۱۳۷۹۰۷ سر رسید ۱۷ر۱۱ر۴۷ بمبلغ دو هزار ریال هر سه بانك بیمه بازرگانان شعبه اسکندری‌از حساب‌شماره ۳۵ مفقودشده واز درجه اعتبار ساقط است .
علی‌اکبر حقایقی

چکهای سفید شماره
۳۴۳۷۴۶ _ ۳۴۳۷۴۷ _۳۴۳۷۴۸_ ۳۴۳۷۴۹_۳۴۳۷۵۰ اینجانب‌مهدی رفیعی مربوط به بانك صادرات ایران شعبه باختر مفقود گردیده بدین وسیله از درجه اعتبارساقط است و هیچگونه اثر حقوقی‌نخواهد داشت

اسماعیل عدالت روشنفر
۱۸ ساله مدت ۶ ماه است که‌از منزل خارج‌و تاکنون مراجعت ننموده است از کسانی که از نامبرده اطلاعی دارند تقاضا می شود به اولین کلانتری‌و یانشانی خیابان نواب چهار راه اناری کوچه حبیب عبادی منزل اقای حامدی‌به مادرش خبر داده و از نگرانی نجات بخشند .

چکهای شماره ۳۶۴۲۴
۲۰ر۷ر۴۷ بمبلغ ۲۵۰۰ ریال و ۳۶۴۲۵ _ ۱۲ر۷ر۴۷ به مبلغ ۲۵۰۰ ریال و ۳۶۴۲۳ _ ۲۵ر۶ر۴۷ بمبلغ دو هزار ریال از حساب شماره ۱۴۰۳۳۸ بانکملی شعبه هامبورك (کوچه برلن) در وجه حامل مفقود شده و از درجه اعتبار ساقط است .
رضا خسروانی

کلاس منشیگری

دوره جدید کلاس منشیگری کاخ دانش از ۲۵ شهریور ماه تشکیل میشود . نامه نگاری . حسابداری . دایگتی . ماشین نویسی فارسی و لاتین و قوانین اجتماعی قسمتی از دروس این کلاس است . قبلا نامنویسی کنید .

کلاس تکنیسین برق

کلاسهای تکنیسین برق کاخ دانش با کاملترین وسائل و لوازم فنی ولابراتوار های مدرن ومجهز از ۳۱ شهریور ماه تشکیل‌میشود. دراین کلاسها شرکت کنید و بلافاصله با حقوق مکفی استخدام شوید .

کاخ دانش

خیابان نادری . پاساژ معتمد . خیابان فرانسه . کوچه مرجان

سازمانهای فنی وفرهنگی

ماشین نویسی فارسی
انگلیسی و المانی را با۳۰ تومان شهریه بیاموزید .
کارو اموزش تلفن ۴۹۴۹۴
۱_۲۶ آ_۱۳۹۲

در آموزشگاه رقص آیدا
رقصهای مدرن را بیاموزیدتحت جمشیدچهارراه‌ملك‌الشعرا۷۵۶۷۳۱
۱_۲۶ آ_۱۳۰۰

سازمان فرهنگی شهپرست و هوشمند
کودکستان -دبستان ودبیرستان دخترانه و پسرانه همه‌روزه ثبت‌نام میکند تلفن ۲۱۹۷۷ و ۵۱۹۲۷ و ۴۷۶۲۸
۱_۱۵ آ_۱۱۵۶

گروه فرهنگی نمونه
کودکستان دبستان (پسرانه و دخترانه) و دبیرستان برای سومین سال متوالی در امتحانات نهائی‌مقام اول‌را احراز کرده است نشانی امیرآباد شمالی خیابان کاشان‌ولعل تلفن ۶۳۲۸۴۲و ۶۳۰۳۵۳
۱_۱۵ آ_۱۴۶۶

گروه فرهنگی شادمان نقشه‌کشی ونقشه برداری
باتوجه باحتیاجات روز افزون برنامه‌های عمرانی کشور بوجود تکنیسین‌های ورزیده : شما هم‌در کلاسهای‌نقشه کشی و نقشه‌برداری شادمان شرکت نموده پس از طی دوره علمی وعملی در سازمانهای‌ملی ودولتی استخدام شوید. خیابان شمیران - بالاتراز سینما مولن‌روژ- ایستگاه تعمیرگاه
۱_۵ آ_۱۳۶۷

فقط پنج نفر دیگر
برای کلاسهای‌رادیوو تلویزیون ترانزیستوری نقشه‌کشی .برق و فشارقوی‌میپذیریم بفارغ‌التحصیلان گواهینامه رسمی داده میشود کار وآموزش تلفن ۴۹۴۹۴
۱_۱۵ آ_۱۴۸۸

دبیرستان دخترانه بینا
جهت سال تحصیلی آینده ازاول شهریورماه ثبت‌نام‌میکند. شهرآرا تلفن ۶۳۲۳۶۰
۱_۱۳ آ_۱۰۹۸

برای استخدام فوری
در آموزشگاه‌فائز ماشین‌نویسی را با متد جدید بیاموزید شاه‌اباد اول اکباتان تلفن ۳۳۵۷۵۷
۱_۱۳ آ_۱۲۷۹

گروه فرهنگی خرداد برای دوره اول ودوم دبیرستان (رشته های طبیعی وریاضی)
همه‌روزه صبح‌و عصر در محلهای زیر :
۱- دبیرستان شماره ۱ - خیابان سعدی شمالی کوچه حریرفروش تلفن ۳۰۵۴۵۸ و ۳۳۱۶۹۸
۲- دبیرستان شماره ۲در ساختمان نوبنیادخیابان‌مهران نزدیك میدان شهناز ۷۴۹۱۱ ثبت‌نام مینماید .
۱_۵ آ_۱۲۳۶

تدریس خصوصی

انگلیسی توسط بانوی انگلیسی
فرانسه توسط بانوی فرانسوی تلفن‌های ۴۷۱۴۱و ۴۲۰۸۶
۱_۲۶ آ_۱۴۱۷

معلم خارجی برای تدریس
انگلیسی و مکالمه خصوصی تلفن ۴۲۵۰۶ ظهر ها از ۱ تا ۴ بعداز ظهر .
۱_۳ آ_۱۸۸۵۷

صاحب امتیاز و مدیر مسئول
عباس مسعودی
خیابان خیام - ایران چاپ
تلفنخانه اطلاعات ۳۱۱۰۷۰تا ۳۱۱۰۸۳
شعبه‌آگهی‌ها ۳۱۱۲۱۳
نیازمندیها ۳۱۱۲۲۰

کاریابی

برای استخدام درموسسات ملی ودولتی
شاهرضا اول روزولت ساختمان جم_طبقه سوم پلاك ۳۰۷ مراجعه فرمائید تلفن ۷۵۷۶۲۹و ۷۶۵۶۸۸
۱_۱۵ آ_۱۴۷۰

متفرقه

استفاده از سالن انجمن دوشیزگان و بانوان
سالن انجمن دوشیزگان و بانوان که یکی از مجهز ترین سالنهای تهران بشمار میرود ، اماده برای برگزاری جشن‌های‌عروسی،مجالس سخنرانی ، مهمانی های‌خصوصی، ایجاد نمایشگاه و غیره است.برای کسب‌اطلاعات بیشتر با دفترانجمن واقع در خیابان بهارنبش خیابان نامجو یا تلفن شماره ۷۵۶۸۳۱ تماس بگیرید .
۱_۶ آ_۳۶۳۶۶

تانکرسازی لوپ
تانکر از۵۰۰۰ ۵۰۰۰۰ لیرموجود سفارشات ۴۸ ساعته انجام میگردد خیابان قزوین تلفن ۹۴۴۱۴

تلفنهای روزنامه اطلاعات

شماره های جدید تلفن‌های اطلاعات
شماره‌های جدید تلفنهای‌موسسه اطلاعات بشرح زیر میباشد :
تلفنخانه از ۳۱۱۰۷۰ تا ۳۱۱۰۸۲
سردبیر روزنامه ۳۱۱۲۱۰
سرویس اقتصادی - سیاسی ۳۱۱۲۱۱
سرویس حوادث ۳۱۱۲۱۲
شعبه آگهی‌ها ۳۱۱۲۱۳
نیازمندیها ۳۱۱۲۲۰
سازمان تنظیم آگهی ۳۱۱۲۱۴
سازمان تنظیم آگهی ۳۱۱۲۱۵
آگهی سینمائی ۳۱۱۲۱۶
سازمان شهرستانها ۳۱۱۲۰۱
سازمان شهرستانها ۳۱۱۲۰۲
آگهی شهرستانها ۳۱۱۲۲۱
اطلاعات هفتگی ۳۱۱۲۰۴
اطلاعات بانوان ۳۱۱۲۰۰
اطلاعات جوانان ۳۱۱۲۰۵
اطلاعات‌دختران‌وپسران ۳۱۱۲۰۶
مجله الاخاء ۳۱۱۲۰۳
ژورنال دوتهران و تهران جرنال ۳۱۱۲۱۸
آپونمان ژورنال دوتهران ۳۱۱۲۱۷
آگهی مجلات ۳۱۲۰۸
سازمان وصول ۳۱۱۲۰۷
آرشیو ۳۱۱۲۱۹

حلقه فیل نشان فوماکیلا

دارای اجازه نامه رسمی شماره ۴۳۶۲ مورخه ۱۴ر۲ر۴۷
برای مصرف کننده فقط ۲۵ ریال تلفن ۶۲۱۴۹۹

شماره جدید نیازمندیهای اطلاعات
۳۱۱۰۷۰-۲۵۷و۳۱۱۲۲۰

راهنمای پزشکی اطلاعات

متخصصین قلب
دکترعلی‌تویسرکانی متخصص قلب وعروق از آمریکا
آدرس : تلاقی شاه و شیخ‌هادی پلاك ۱۰۶ تلفن مطب ۶۱۱۷۷۸ منزل ۷۶۵۰۳۳

مفاصل‌استخوان -متخصص‌ارتوپدی
دکتر کیوان گوهر درخشان - خیابان کاخ جنوبی
کوچه هلالی شماره ۱۱ پذیرائی ۵تا۸ بعدازظهر تلفن ۴۱۷۰۴

متخصصین جراحی عمومی
درمان‌سریع واریس - هادی فرزانه
متخصص در جراحی عمومی‌ازژنو انگلستان نشانی مطب ،روبروی هواپیمائی ملی ایران،خیابان دامغان پذیرائی ۴_۸ تلفن ۶۷۱۳۹.

متخصصین بیماری زنان
دکتر جمشید کاوه - متخصص وجراح امراض زنان‌وزایمان ونازائی از المان تشخیص و درمان زودرس سرطان خیابان پهلوی - چهارراه امیر اکرم شماره ۱۴۵ تلفن ۶۵۰۶۷

متخصصین بیماری چشم
دکتر لبوی متخصص چشم
خیابان پهلوی‌پائین چهار راه شاه کوچه ملك۲تاه بعداز ظهر،
دکتر هوشنك برجیس جراح و متخصص چشم از آمریکا
دارای تخصص در عینك نامرئی خیابان بزرگمهر شماره ۶ تلفن ۶۹۰۱۲ پذیرائی صبح و عصر
دکتر عبدالرضا سعیدیان.متخصص و جراح بیماریهای چشم
شاه - ابتدای کاخ جنوبی شماره ۲۲۰ پذیرائی ۴تا۸ بعداز ظهر
دکتر سعیدی متخصص عینك -عینك نامرئی - سردرد -انحراف- وورزشهای چشمی از انگلستان -امیرآباد فرصت غربی ۷۷ عصرها تلفن ۴۶۱۰۰

متخصصین بیماری پوست
دکتر خشنود - متخصص بیماریهای پوست
شاهرضا مقابل لاله‌زاربو تلفن ۴۹۶۳۲ بذیرائی با تعیین وقت قبلی

بهداشت زیبائی پوست
دکتر آیدین -تناسب اندام -شاهرضا خیابان فرصت تلفن۶۵۶۸۷

متخصصین بیماری خون
دکتر. گرجی متخصص بیماریهای خون
و انواع کم خونیها از دانشگاه پاریس دروازه دولت تلفن ۳۳۴۳۸۹
دکتر نصرت‌الله گرجی ازدانشگاه‌پاریس دروازه دولت ۳۳۴۳۸۹

متخصصین جراحی مغز
دکتر محمود عالم - متخصص جراحی مغز و اعصاب
چهار راه شاه اول کوچه سیمرغ تلفن ۶۱۱۲۲۱و ۷۵۸۶۴۳

متخصصین‌بیماری جهاز هاضمه
بیماریهای معده ، کبد وروده ،بواسیربدون‌عمل جراحی دکتر رفیعی متخصص از دانشگاه پاریس جامی اول کوچه پاریس تلفن ۴۸۱۸۹

پلی‌کلینیك فرح شبانه روزی
تحت نظر پزشکان متخصص عباس‌آباد -فرح شمالی تلفن ۷۶۰۸۶۱
آمبولانس اورژانس ۲۴ اسفندآماده خدمت شبانه روزی جهت انتقال بیماران است تلفن ۶۴۳۳۳و۴۹۷۵۶

درمان فلج
معالجه فلج ، فشارخون با روش هموپاتیك بیسابقه در ایران دکتر حسن‌بهره‌مند از دانشگاه هند با چهل سال سابقه سعدی شمال بیمه ۳۰۱۶۱۷ -۸۶۳۲۸

بیماریهای داخلی
بواسیر بدون جراحی فیستول- فیسوربامتد موتر دکتر نیت‌نژاد خیابان گرگان جنوبی گرامی عصرها تلفن ۷۵۵۷۷۵
دکتر احمد تهذیبی امیریه مقابل‌انتظام صبح‌و عصر ۵۷۸۴۰

بیماریهای آمیزشی
دکتر یحیی صدری - بیماریهای آمیزشی و مجاری ادرار
میدان بهارستان خیابان صفی‌علیشاه
دکتر محمدرضا مسلد- بیماریهای امیزشی و مجاری ادرار
دیپلمه آمریکا دروازه دولت تلفن ۳۳۴۳۸۹
دکتر جناب‌زاده مقاربتی مجاری‌ادرار منوچهری مقابل ژاندارك
بیماریهای امیزشی مجاری ادرار - دکتر احتیاطی دیپلمه امریکا سیه چهار راه پهلوی تلفن ۶۸۴۸۷ .

داروخانه‌ها

داروخانه شبانه روزی تخت جمشید
درتمام‌ساعات شبانه‌روزی‌درخدمت‌شمااست‌تلفن ۶۸۱۰۱ و۶۷۸۲۳
داروخانه شبانه روزی پارس
جاده پهلوی شمال پارك ساعی تلفن ۶۲۰۲۷۹و ۶۲۹۴۹۱
داروخانه مهران تلفن ۹۰۴۰۷ شتیر وخورشید چهارراه استخر

نیازمندیهای شما

تلفن ۳۱۱۲۲۰
۳۱۱۰۱۰ - ۲۸۷

خرید و فروش اثاثیه

خرید
فرش کیهان تلفن ۷۶۳۷۷۶
انواع قالی وقالیچه کهنه ونو
مخصوصا قالی‌های سنگین‌قیمت راخریداریم بهترأست برای‌معاملات هرنوع فرش باسازمان فرش کیهان تماس بگیرید چون مشاورین ما مجانا در اختیار شما خواهند بود.
۱۰_۳۰_ا ۷۳۴

فرش رضوی ۷۶۴۸۰۰
روزولت میدان۲۵ شهریور خریدار فرشهای نوو کهنه صادراتی تحت نظر کار شناس مطلع با قیمت منصفانه می‌باشدموقع خریدوفروش باتلفن ۷۶۴۸۰۰ مکالمه فرمائید.

فروشگاه حاجیان تلفنهای ۳۵۰۱۴۴ و ۳۵۱۸۳۸
قالی و قالیچه کهنه و نو شمارا جهت صادرات درمنزل‌نقدا خریدار است همچنین یخچال - تلویزیون وسایر لوازم منزل- کارکنان این فروشگاه باوسیله مجهزی که در اختیار دارند بدون وقفه در محل اجناس راعادلانه‌خریداری مینمایند
۱_۲۶ آ_۱۲۳۷

بازرگانی ایران فرش تلفن ۷۶۵۹۷۲
بهترین خریدار لوازم دست دوم قالی وقالیچه کهنه و نویخچال‌برقی و نفتی‌تلویزیون -اجاق گازمبلمان اشیاء قدیمی و عتیقه‌جات شمارا در منزل‌نقدا خریداری مینمایدجاده قدیم شمیران سیدخندان جنب‌بانك
۱_۲۶ آ_۱۴۸۴

فرش ملك تلفن ۷۶۴۶۱۷
فرش کهنه نقدا خریداریم
فرش های نو موجود است
فرش ملك خیابان قدیم شمیران باغ صبا مقابل ملك ۷۶۴۶۱۷

فرش گلشن تلفنهای ۶۲۱۴۱۵ و ۶۲۱۴۲۱
انواع فرشهای نو از تمام‌شهرستان های ایران موجود میباشد و قیمت یك کلام در ضمن فرش نوو کهنه خریداریم .

فروشگاه معینی
علاوه‌بر خرید قالی کهنه شمافرش را با صدی ۲۰ تخفیف عرضه‌می - نماید بوعلی جنب بانك سپه شماره ۳۷تلفن ۲۸۹۶۴
۱_۲۶ ۱۱۱۰_ا

فرش میمنت (عطابخشی)
بهترین خریدارفرشهای کهنه و فروشنده عالیترین فرشهای بافت ایران‌نقدواقساط تلفن ۹۴۷۱۵
۱_۲۶ آ_۱۲۶۲۷

فروشگاه ونمایشگاه آسیا
یخچال - تلویزیون - اجاق‌گاز وفروش عادلانه خریداریم‌شاه -چهار راه پیروز تلفن ۶۱۲۸۳۲
۲۶۱ آ_۱۴۶۰

فروشگاه و سمساری صمد تلفن ۴۹۹۸۵
عمده خریدار همه رقم فرش کهنه واشیاء قدیمی و سایر لوازم
۱_۲۶ آ_۱۳۴۴

فروشگاه خالقی
تلفن های ۳۰۳۰۸۰ و ۳۵۲۰۹۰
فرش کهنه و نو و یخچال - تلویزیون و لوازم منزل شما را خریداریم .
۱_۳۰ آ_۱۲۳۱

فروشگاه صفا تلفن۳۵۲۸۷۶
کلیه لوازم منزل شما رادراسرع وقت بااطلاع تلفنی در محل نقدا عادلانه خریداری مینماید

فروشگاه آرمان‌تلفن ۶۹۶۲۳
بهترین خریدار تلویزیون فرش چراغ گاز و هرنوع یخچال نفتی
۱_۲۶ آ_۱۴۸۲

فروشگاه سعید- سرچشمه
خریدار اثاث خانگی و فرشهای سنگین قیمت ۳۳۸۶۶۷, ۲۳۳۷۶
۲۶_ ۱۳۱۹_ا

فرش فروردین تلفن۴۳۰۸۵
بهترین خریدار فرش های کهنه‌ونو
۱_۲۶ ۳۲۱_ا

فروشگاه آریا ۴۹۳۹۳
بهترین خریدار یخچال برقی ، نفتی ، فرش ،تلویزیون خیابان‌شاه
۱_۱۵ آ_۱۴۴۱

نمایشگاههای مبل

پیراهن مبل ۳۳۹۵۰۵
تعویض پارچه مبل ۳۳۹۵۰۵
پرده دوزی شهرزاد ۳۳۹۵۰۵
۱_۲۶ آ_۱۳۳۹

پرده‌دوزی ارجمند ۳۳۷۳۷۰
۲۶۱ آ_۱۳۳

شستشوی مبل وفرش

شستشوی مبل وفرش کلین سرویس مبل مبتکر پیشرو
نظافت مبل و فرش درجای خود با مواد ازمایش شده با دستگاه منحصر بفرد تلفن ۹۵۲۵۴۶
۱_۳۰ آ_۱۳۸۷

شستشوی مبل‌وفرش‌ساحل
مبل و فرش . تشك‌های‌ماشین‌در جای‌خودتمیزمینمایدتلفن ۹۵۲۴۵۴

شستشوی‌مبل‌وفرش‌ادیب
نظافت مبلمان‌وپلیش وسیله‌دستگاه برقی در جای خود تلفن ۹۱۵۶۵

تعمیرات

تعمیرگاه تلویزیون الکترون تلفن۷۶۳۶۸۲
آماده برای نصب کنتورتورجهت فرستنده دولتی وآموزش و پرورش روی هرنوع تلویزیون و تعمیر - تلویزیون آر. سی . آی ، شاوب لورنس ، تلفنکن ، سیبرا ، فیلیپس و سایر مارك‌ها ، سرویس مجهز سیار در منزل به‌ویژه شمیرانات
۱_۱۵ آ_۱۰۷۰

تعمیرگاه تلویزیون غرب
۳۰درصد تخفیف
جهت تعمیر انواع تلویزیون و نصب کنورتور اتوماتیك آلمانی‌در منازل‌با سرویس سیار تلفن۷۵۴۵۰
۱_۲۶ آ_۱۰۳۳

سرویس تلویزیون گارانتی
تعمیر تلویزیونهای‌سیبرا / R.C اداجنرال الکتریك تلفونکن و نصب کنورتور در تمام نقاط تهران بویژه شمیرانات تلفن ۶۲۸۳۷۱
۱_۲۶ آ_۴۵۱

شرکت سهامی رادیو تلویزیون ایران
جهت‌نصب کنورتوروتعمیر تلویزیون های R.T.I. - R.C.A. که‌تحت نظر متخصصین کار آزموده‌انجام میگیرد به تعمیرگاه خودتان به شماره های ۹۰۳۱۹ و ۹۰۳۲۰ و ۹۰۳۲۱ مراجعه نمائد

سرویس R.T.I. - R.C.A.
در تمام ساعات برنامه آماده تعمیر انواع تلویزیون می‌باشد خیابان نادری ۶۴۳۴۸ و ۴۸۵۳۳
۱_۳۰ آ_۹۷۱

شرکت ایران‌تکنیك
یگانه تعمیرگاه مجهز تلویزیون تلفن ۶۹۵۱۴ و ۴۲۷۳۳
۱_۳۰ آ_۲۱۱۱

نصب‌کنورتور
تعمیر انواع تلویزیون . رادیو گرام در منزل شما فقط‌بایك‌تلفن
تلفن ۶۲۴۸۱۷
۱_۲۵ آ_۱۴۱۸

تعمیرگاه یخچال فریجیدر
بعلت‌انحلال تعمیرگاه مرکزی تعمیرات یخچال و لباسشوئی تحت نظر مهندسین شرکت انجام‌وضمنا وسایل یدکی موجود تلفن۷۲۳۳۶
۱_۲۶ ۹۶۴

مژده باهالی محترم یزدمقیم تهران و اهالی امیر شمالی
فروشگاه فرش موسوی بهترین فرشهای بافت اکثر رنقاط کشور را بارنك و طرح جالب وارزانترین قیمت و شرایط سهل در اختیار مشتریان محترم میگذارد .
فرش موسوی امیر اباد شمالی تلفن ۶۳۳۳۰۸
۱_۱۰ آ_۱۵۲۱

معاملات املاک و مستغلات و اتومبیل

فروش

تلفن ۴۰۰۰۰ و ۶۰۰۰۰
اجاره منازل بخارجیان‌وخرید و فروش ویلا و مستغلات مدرن شهر وشمیرانات
۱_۲۶ آ_۱۳۵۲

خرید وفروش‌اراضی‌نارمك تهران پارس - در دشت
بازرگانی امینی تلفن ۷۹۰۰۹۰
۱_۳۰ آ_۱۰۸۸

زمین فروشی
زمینی بمساحت ۵۰ هزارمتر مربع در کیلو متر ۲۶ تهران و کرج بر جاده اسفالت کرج و سه‌قطعه زمین ده هزار متری بین اتوبان و جاده اسفالته کرج بفروش میرسد تلفن ۷۶۱۱۰۹
۱_۱۰ ۱۳۶۹_ا

املاك مازیار ۷۷۱۳۶۷
فروشنده‌خانه‌های مدرن درشمیران
۱_۱۰ ۱۳۸۶_ا

قابل توجه شهرستانیها و تهرانیها
بعلت تعویض محل ، کارخانه سنك‌بری باتمام لوازم مربوطه‌به‌نقد واقساط‌بفروش‌میرسدتلفن۷۹۱۶۹۳
۱_۱۰ آ_۱۸۵۵۹

حوالی چهارراه یوسف‌آباد
خانه ۳طبقه جنوبی -مستغلاتی هر طبقه مجزادارای ۳اطاق وهال وسرویس کامل نوساز بقیمت ۱۶۵ هزارتومان بفروش میرسد سازمان تعاون ۴۵۰۵۷
۱_۲ آ_۱۵۰۱

زیرتخت‌جمشید بین خیابان شمیران و بهار خانه نوساز
۲۸۰ متر ۳۵۰متر بناده اطاق‌شمالی باسرویس ۱۳۵هزارتومان۳۳۲۹۷۱ و۳۳۱۸۵۳ نقدو معاوضه
۱_۳ آ_۱۴۹۱

خانه ۶ اطاقی
باتمام لوازم تلفن حمام و کولر واقع در خیابان ساسان بفروش‌می رسد . خواستاران به بازرگانی‌لامع تلفن ۴۴۴۵۲ مراجعه نمایند.
۱_۳ آ_۱۵۱۸

باغی بمساحت تقریبی دو
هکتار در منطقه کرج باساختمان گاوداری جهت ۴۰ سرگاو بعلاوه ۳۵ سرگا و گوساله نژاد خالص هلندی بعلت مسافرت صاحب مربوطه بفروش میرسد.خواستاران برای گرفتن اطلاعات اضافی و آدرس باغ بشماره تلفن ۸۳۷۲۹ مراجعه فرمایند .
۱_۳ آ_۱۵۱۹

باغی بمساحت ۷۵۰۰مترمربع
مشجر دارای وسائل لازم درجاده کرج (کاوسیه)بعلت مسافرت به فروش میرسد از ساعت ۸ تا۱۲ صبح به ۴۹۵۳۹ واز ۶ تا۱۰ بعد از ظهر ها به‌تلفن ۸۵۱۲۹۳
۱_۲ آ_۱۵۱۴

منزلی اسکلت فلزی
مهندسی ساز شمالی در دو طبقه ویلائی واقع در عباس آباد دارای عالیترین نقشه و مصالح بمبلغ ۴۰۰ هزار تومان مقطوع و بدون واسطه بفروش میرسد خواستاران ۴ تا۶ بعداز ظهر به تلفن۶۲۶۶۵۸ مراجعه فرمائید .
۱_۲ ۱۵۰۹_ا

زمین خیلی اوکازیون نصف قیمت
شرق نارمك ۵ هزار متر ۳نبش خیابان بادیوار کشی متری ۳۵ تومان ۶۲۸۰۹۰
۱۵۱۱_ا

زمین اوکازیون نصف‌قیمت
جبهه خیابان شاهرضا دو نبش مناسب نمایشگاه‌اتومبیل۲۴۰ متر ۲۰ × ۱۲متری۷۵۰ تومان۶۲۸۰۹۰
۱۵۱۲_آ

میدان کندی نصرت غربی
خانه شمالی ۲طبقه ونیم روکار ساختمان آجردارای۵اطاق‌ویك‌انبار ویك‌زیرزمین وسرویس کامل‌گاراژ -تلفن -آب‌وبرق بمساحت ۱۸۲متر بابدهی بانکی بقیمت ۱۱۰ هزار تومان بفروش میرسد . سازمان تعاون ۴۵۰۵۷
۱_۲ آ_۱۵۰۰

یك قطعه زمین بمساحت
۱۸۰۰ متر در فرمانیه بفروش می رسد تلفن ۳۳۴۹۸۹

اراضی مبارك آباد
بقطعات کوچك بفروش میرسد دفتر مازیار (راشدی) تلفن های ۷۷۱۳۶۷ و ۷۷۲۵۰۴
۱_۱۰ آ_۱۵۲۲

اراضی جنت آبادباغ فیض
کوهك فروشنده‌ایم ۴۵۶۲۵
۱_۲۶ آ_۱۲۷۱

زمین مرغوب در داودیه و مبارك آباد
یکقطعه زمین بمساحت۲۳۱۲٫۵متر بر شمالی خیابان ۴۵ متری داودیه که طول شرقی غربی آن ۶۲٫۵ متر و عرض شمال جنوبی ان ۳۷ متر است یکجا یا در سه قطعه و یك قطعه زمین محصور و مشجر با دو شماره تلفن منصوب بمساحت ۱۸۹۵ متر بر جنوبی خیابان ۲۰ متری در مبارك آباد که طول‌شمال جنوبی آن ۵۱ متروعرض شرقی غربی آن ۳۵ متر و خرده است یکجا یا در دو قطعه نقد یاباقساط فروخته میشود .
طالبین باذکر نام و ادرس‌وشماره تلفن بوسیله صندوق پستی ۲۳۱ قلهك مکاتبه فرمایند
۱_۳ آ_۳۶۴۴۸

یکقطعه زمین بمساحت
هفتصدمتربمشخصات۱۵ × ۴۶٫۶۰ متر در خیابان پهلوی خیابان الدورادو برای فروش موجوداست طالبین از ساعت ۸ تا۱۰ صبح با تلفن ۶۲۱۸۵۵ و از ساعت ۴ تا۶ بعداز ظهر باتلفن ۶۲۹۰۱۲ تماس بگیرند
۱_۲ آ_۱۸۷۸۱

رهن تصرف
خانه‌ای مشتمل بر ۷ اطاق اب و برق بدون واسطه به تلفن۴۶۳۲۸ مراجعه فرمائید .
۱_۳ آ_۱۸۷۷۵

خریداری میشود

بورس اراضی جنت‌آباد
باغ‌فیض -پونك - حاجی‌آباد - حسن‌آباد - کن‌وهاشمی خرگوش دره- کوهك- ام.ام. سی - جاده کرج تلفن ۶۱۱۷۷۱
۱_۲۶ آ_۱۴۹۵

دفتر پارس خریدار زمین
و خانه‌های ویلائی و مستغلات درعباس ابادوشمیرانات۷۶۱۵۵۸
۱_۲۶ ۱۳۳۳_ا

دفتر براتی- شمیران
خیابان پهلوی‌باغ‌فردوس ۸۵۲۵۷۵
۱_۲۶ آ_۱۲۷۴

بورس اراضی پونك باغ فیض‌جنت‌آباد
سازمان برنامه - حسن‌آباد - حاجی‌آباد و خانه‌های ویلائی دفتر باستان اول جاده کن ۹۵۲۷۱۰
۱_۵ آ_۱۳۶۴

آژانس غروی ۸۶۱۸۱
خریدار و فروشنده اراضی قلهك- داودیه دره قشلاق‌چالهرز مبارك‌آباد
۱_۲۶ آ_۱۳۴۹

جنت‌آباد باغ فیض‌کیشا
پونك هاشمی خریداریم ۴۸۴۶۳
۱_۲۶ آ_۱۳۴۷

کوهك خرگوش دره‌حسن‌آباد
خریداریم دفتر گوهر ۶۶۲۰۳
۱_۲۶ آ_۱۳۷۸

زمینهای زعفرانیه دره‌قشلاق
عباس آباد سعادت آباد را خریداریم بازرگانی جلالی جاده پهلوی ۶۲۶۴۱۱و ۶۲۴۱۹۳
۱_۲۶ آ_۳۲۸۲۸

پهلوی دره قشلاق داودیه
قیطریه مبارك آباد عابدی۷۷۰۴۷۷
۱_۲۶ آ_۱۴۳۷

اراضی عباس‌آبادکاظم‌آباد
جنت آباد فوری خریداریم۷۵۴۸۵
۱_۲۶ آ_۱۴۳۹

اراضی یوسف آباد
نقدا خریداریم ۶۲۲۳۸۰
۱_۱۰ آف_۱۴۴۷

اراضی‌دره قشلاق ولنجك
ونك خریداریم تلفن ۶۲۸۶۲۹
۱_۵ آ_۱۴۴۹

مورد نیاز
یك خانه دو طبقه مجزا شخصی ساز باتمام وسائل در نقاط‌شمال شهر خریداریم تلفن ۳۳۴۹۸۹
۱۸۷۲۹_آ

اراضی یوسف آباد
بانك ساختمانی خریداریم۶۲۹۴۶۵
۱_۱۰ آ_۱۴۴۸

دفتر مسعود ۷۷۰۲۴۱
خریدار اراضی دره قشلاق‌داودیه دروس ، مبارك‌آباد ، تهران
۱_۲۶ آ_۱۴۵۶

اجاره داده میشود

تعداد یازده دستگاه
آپارتمان مدرن دواطاقه وسه اطاقه باهال وشوفاژ سانترال وسایر لوازم واقع‌درخیابان روزولت جنوبی سینما دیاموند باجاره واگذار می‌شود خواستاران بتلفن ۸۴۵۳۳ مراجعه فرمایند .
۱_۴ آ_۱۸۳۳۵

نبش تخت‌جمشید و جاده قدیم شمیران
دو طبقه از یك ساختمان مدرن‌هر طبقه دارای ۱۵ اطاق با تهویه مطبوع سردو گرم و آسانسور اجاره‌ای و چندباب مغازه و یك زیر زمین بزرك واگذاری تلفن ۷۶۳۶۱۲
۱_۵ آ_۱۵۱۷

عباس‌آباد اوایل خیابان وزرا
چند دستگاه اپارتمان لوکس با کولر۳و۴ اطاقه اجاره داده میشود ۶۲۶۲۳۰

برای اجاره
خانه‌ای نوساز مجهز بوسائل لازم در اطراف دانشگاه ملی یاتهران مورد نیاز است . علاقمندان می توانند باتلفن های ۲۲۴۴۴ و ۲۳۰۲۹و ۲۹۴۵۲ مذاکره و یابا دفتر پخش کالای کشورپودرجمهری اول پامنار ساختمان گل مکاتبه فرمایند .
آ_۱۸۷۳۱

اجاره میشود

موسسه امور خارجیان
منازل شمارا بخارجیان اجاره‌میدهد تخت جمشید شرقی۵۰۳_۷۱۷۸۲
۱_۲۶ ۱۳۹۲_ا

اجاره منازل بخارجیان
مبله و غیر مبله تلفن ۴۲۳۸۲
۱_۱۰ ۱۴۳۸_ا

بخارجیان مستغلات شما را
درشهر وشمیرانات اجاره‌میدهیم تلفن های ۶۱۲۹۶۴و ۴۹۷۱۳ می‌باشد .
۱_۱۵ آ_۱۴۶۵

محل مناسبی در خیابان
شاهرضا روبروی‌لاله‌زارنو جهت اجتماع کلینیك های تخصصی‌تلفن ۴۹۶۳۲ _۱۱تا ۱۲ صبح مراجعه گردد .
۱_۳ آ_۱۴۹۳

واگذار میشود

سالن آرایش زنانه
دربهترین محل شمال شهر - مجهز به‌تمام وسایل‌و موقعیت‌خاص واگذار میشود به تلفن ۳۳۶۲۱۵ مراجعه فرمائید .
۱_۳ آ_۱۸۴۷۱

مغازه بازیر زمین
واقع در خیابان عباس آباد نظامی فعلا آماده برای مرغ فروشی ۷۹۱۲۹۱
۱_۲ آ_۱۸۷۳۳

فروش اتومبیل

انواع فولکس واگن‌های‌نورا
از شرکت سهامی عباد خیابان امیر کبیر خیابان ملت تلفن های ۳۰۴۱۸۱ و ۳۰۴۴۷۲ خریداری فرمائید .
۱_۲۶ ۱۲۳۲_ا

اولین بازار اتومبیل‌درایران
خریدوفروش ومعاوضه اتومبیل به قیمت‌روزوعادله‌انجام‌میشود سرچشمه توقفگاه کاروان ۳۰۱۳۲۷
۱_۲۶ آ_۱۴۱۰

مدل ۱۹۵۹
اتومبیل مرکوری ۸ سیلندر اتوماتیك باکولر بدون تصادف به قیمت ۷۵۰۰تومان‌فروشگاه‌اتومبیل ساعتچی تلفن ۳۳۰۳۵
۱_۲ آ_۱۵۰۸

یکدستگاه استیشن‌کومر
۱۲ نفره بنزینی مدل ۶۶ بدون واسطه به‌مبلغ ۱۶۵۰۰ تومان‌نقدا بفروش میرسد تلفن ۶۴۹۱۰۹
۱_۲ آ_۱۵۰۲

مرسدس‌بنز ۱۹۰ بنزینی
بسیار تمیز ترانزیت بدون واسطه بتلفن ۷۵۴۷۹میزانی مراجعه‌نمائید
۱_۲ آ_۱۸۶۱۳

بعلت مسافرت
اپل مدل ۶۰ رکورد بسیار تمیز بارادیو گرام نقدا یازده هزارتومان بفروش میرسد تلفن ۴۷۱۲۵ - ۶۱۱۳۷۵
۱_۳ آ_۳۶۳۷۶

کرایه

اتولوکس
اتومبیل های تشریفاتی با راننده برای داخل و خارج تهران میدان فردوسی ۴۴۶۰۵ و ۶۱۱۲۷۰
۱_۲۶ آ_۱۴۴۰

شرکتهای ساختمانی

دفتر فنی جرز
آماده برای متره، محاسبات فنی، و طرح پروژه راهسازی و تهیه نقشه‌ساختمان‌میباشدتلفن۷۶۰۲۴۸ و ۷۰۲۰۲
۱_۲۶ آ_۱۵۱۰

برای ساختمان شما

نقاشی ساختمانی جانفدا
فوری ارزان باقساط ۷۸۱۹۷۷
۱_۲۶ آ_۱۳۷۲

رفع گرفتگی لوله ساختمان در ۲ دقیقه سازمان تراکم تلفن ۸۸۱۶۸۱

معاملات هر مقدارکاه وهیزم
بقیمت واقعی تلفن ۷۰۴۴۷
۱_۲۸۲۹۰

رفع گرفتگی برنوع لوله ساختمانی بادستگاه تراکم هوا- تلفن ۷۸۷۲۷

تسطیح اراضی وخاکبرداری
بوسیله بولدوزر با نازلترین قیمت ۶۱۱۲۳۸
۱_۱۰ آ_۱۴۲۶

لوله بازکنی فاضل آب باستگاه تراکم هوا تلفن ۷۶۳۲۸۶

نقاشی ساختمان اخوان
بتعدادی ویزیتور مرد نیازمند است نبش میدان تجریش
آ_۳۶۳۵۰

معاملات پول

چکهای برگشتی را نقدا خریداریم ۶۵۴۶۴
۱_۶۷۷

پول تومانی ۵ر۱ شاهی۶۲۴۸۷۳
۱_۱۰ آ_۱۰۳۰

پول‌تومانی۲ شاهی ۷۳۵۴۱
۱_۲۶ آ_۱۴۸۱

پول تومانی۲شاهی۶۲۸۰۹۰
۱_۲۶ آ_۱۳۳۴

۱۰ تا ۱۵ هزار تومان
فورا نیازمندیم تلفن ۹۵۱۸۲۷
۱_۲ آ_۳۶۴۹۶

قبوض

قبوض اصلاحات ارضی بیواسطه خریداریم‌یا کپور ۲۲۷۲۹, ۶۲۷۶۹۷
۱_۲۶ آ_۹۵۹

برنامه سینماها

● **آیا پاریس می‌سوزد** - رابرت استاك - ژان‌پل بلموندو
دیانا (۴۷۳۶۵) ۱۰٫۳۰- ۳- ۶٫۱۵- ۹٫۳۰

ازدواج بله ، بچه‌نه - رنگی - دیویدنیون - دبوراکار
دیاموند (۶۲۸۴۰۰) ۱۱٫۳۰- ۳٫۳۰- ۵- ۷٫۳۰- ۹٫۳۰

● **بخاطر چنددلار بیشتر**- سینماسکوپ - رنگی -
مولن‌روز (۷۲۹۲۹) پلازا (۴۴۲۵۵) ۱۱- ۲٫۳۰- ۵- ۷٫۳۰ - ۱۰
مهتاب (۴۷۷۷۷) ۱۰٫۳۰-۲-۴٫۳۰-۷- ۹٫۳۰کریستال (۳۳۷۶۷۵)
اسکار (۹۵۰۸۹۸) ۱۰٫۳۰- ۱٫۳۰- ۴- ۶٫۳۰- ۹ ایفل (۴۵۳۷۷)
۹٫۳۰- ۱۲- ۲٫۳۰- ۵-۷٫۳۰-۱۰ برلیان (۳۳۵۳۵) ۱۰- ۱۲٫۳۰-
۳- ۵٫۳۰-۸

● **بیست هزار فرسنك زیردریا** - سینماسکوپ - رنگی
سینه‌موند (۴۸۳۲۲) ۱۱- ۳- ۵- ۷- ۹

● **توبروك** - رنگی- راك هودسن - جرج پپارد
متروپل (۳۳۹۴۱۰) ۱۰٫۳۰- ۲٫۳۰- ۴٫۳۰- ۶٫۳۰- ۸٫۴۵ ریولی
(۷۵۷۷۷۷) پولیدو (۶۴۵۸۵) ۱۱٫۱۵ - ۳٫۳۰- ۵٫۳۰ - ۷٫۳۰-
۹٫۴۵ کاپری (۴۸۴۰۱) ۱۱- ۳- ۵- ۷- ۹٫۱۵

● **تکزاس آن‌سوی رودخانه** - رنگی - دین‌مارتین-آلن‌دلون
مازستیك (۶۸۴۶۱) ۱۱- ۳- ۵- ۷- ۹

● **تنها در تاریکی**- رنگی- ادری هپبورن - آلن آرکین
گلدن‌سیتی (۶۱۳۲۶۹) ۱۱٫۱۵- ۳٫۳۰- ۵٫۳۰- ۷٫۳۰- ۹٫۴۵

● **جانی بانکو** - رنگی - هورست‌بوخهولتز-سیلواکوشینا
پانوراما (۷۹۳۵۷۰) ۱۰٫۳۰- ۲٫۳۰- ۴٫۳۰- ۶٫۳۰- ۸٫۳۰

● **دنیای دیوانه ، دیوانه ، دیوانه** - رنگی - :
تراس‌دیانا ۷٫۳۰

● **دیدنیهای روسیه** - رنگی- سینه راما
آتلانتیك (۶۲۷۱۷۱) ۱۱- ۳٫۳۰- ۶٫۳۰- ۹٫۳۰

● **درکمال‌خونسردی** - پاناویژن
پارامونت (۴۸۳۲۱) ۱۱- ۲٫۳۰- ۵- ۷٫۳۰- ۱۰

● **خانه مادری‌ما** - رنگی درك بوگارد
گلدیس (۶۲۸۷۱۳) ۳- ۷ (۹٫۳۰ بزبان اصلی)

● **داستان تختخواب** - رنگی - مارلون‌براندو-دیویدنیومن
بولوار (۶۰۲۹۲) ۱۱- ۲- ۴- ۶- ۸- ۱۰

● **درست بهدف** - سینماسکوپ - رنگی - لی‌ماروین
رادیوسیتی (۴۳۳۲۰) ۱۱٫۱۵- ۳٫۳۰- ۵٫۳۰ - ۷٫۳۰ - ۹٫۳۰
ب.ب (۶۹۶۴۱) ۱۰٫۳۰- ۲- ۴-۶- ۸- ۱۰ نیاگارا (۶۵۳۰۷) ۱۱-
۳- ۵- ۷- ۹٫۱۵ ادئون (۳۳۸۱۱۸)۱۰٫۳۰-۲٫۳۰-۴٫۳۰- ۶٫۳۰-
۸٫۳۰
تراس نیاگارا ۷٫۳۰- ۹٫۳۰

● **دختر وژنرال** - رنگی - ویرنالیزی - روداستایگر
تخت جمشید (۴۳۵۵۰) ۱۱- ۳- ۵- ۷- ۹

● **سلطان قلب‌ها** - فردین - آدرشیوا - همایون
انیورسال (۶۶۹۵۳) لیدو (۹۵۱۲۸۲) ۱۰٫۳۰- ۱- ۳٫۳۰-۱۵٫۶-
۹تراس اونیورسال ۷٫۱۵- ۱۰ مونت کارلو (۷۹۷۴۱) ۱۱- ۱٫۳۰-
۴- ۶٫۳۰- ۹ حافظ (۳۳۴۰۷۴) الوند (۵۵۵۳۸) ایران (۳۳۶۳۵۴)
۱۰٫۳۰- ۱- ۳٫۳۰- ۶- ۸٫۳۰ ژاله (۳۰۴۱۲۰) ۱۰ - ۱۲٫۳۰ -
۳٫۱۵- ۶- ۹ پاسارگاد (۷۹۲۷۸۲) ۹٫۳۰- ۱۲٫۱۵- ۳- ۵٫۴۵-
۸٫۳۰ آستارا (۸۴۰۲۲) ۱۰٫۳۰- ۱٫۴۵ - ۴- ۶٫۳۰ - ۹ نپتون
(۷۶۰۱۳۶) ۹- ۱۱٫۳۰- ۲- ۴٫۳۰- ۷- ۹٫۳۰

● **شکست اسلحه** - سینماسکوپ- رنگی -ریك‌وان‌نوتر
سعدی (۳۳۶۴۶۸) سپهلا (۳۳۶۴۲۴) ۱۰٫۳۰- ۱۲٫۳۰- ۲٫۳۰-
۴٫۳۰- ۶٫۳۰- ۸٫۳۰ تراس‌سپهلا ۷- ۹ رویال (۴۹۷۸۵) ۱۱- ۳-
۵- ۷- ۹

● **عروسکها** - رنگی - کلودیاکاردیناله - راکل‌ولش
سانترال (۴۸۶۸۶) ۱۱- ۳- ۵- ۷- ۹ امپایر (۶۲۳۹۴۲) ۱۱٫۳۰-
۳٫۳۰- ۵٫۳۰- ۷٫۳۰- ۹٫۳۰ تراس ۸- ۱۰ تاج (۳۳۳۰۶۴)
۱۰٫۳۰- ۲٫۳۰- ۴٫۳۰- ۶٫۳۰- ۸٫۳۰- ۱۰٫۳۰

● **عشوه‌گر** - رنگی - آن‌مارگرت - ویتوریوگاسمان
درایوین (۷۸۱۷۹۵) ۷٫۳۰- ۹٫۳۰

● **لوطی قرن بیستم** - بیك ایمانوردی - بوتیمار- شیده
اروپا (۳۰۳۱۷۹) ۱۰٫۳۰- ۱- ۳- ۵-۷- ۹ پاسیفیك (۲۳۳۱۱)۱۱-
۳٫۳۰- ۵٫۳۰- ۷٫۳۰- ۹٫۳۰ میامی (۷۴۳۲۹) المپیا (۹۱۷۹۶)ری
(۲۲۵۷۸) ۱۱-۱-۳-۵-۷- ۹آسیا(۴۲۹۰۹) پرسپولیس (۵۸۱۰۸۳)
۱۱٫۱۵- ۱٫۱۵- ۳٫۱۵- ۵٫۱۵-۷٫۱۵- ۹٫۱۵ رکس (۳۳۵۲۹۳)
هما (۶۴۶۶۹) تیسفون (۸۸۲ ۹۳) سیلوانا (۳۳۳۷۷۷) ناتالی
(۹۵۴۵۳۴) ارانوس ۱۰٫۳۰- ۲٫۳۰- ۴٫۳۰- ۶٫۳۰- ۸٫۳۰
۸٫۳۰

● **شعله‌های‌خشم** - رنگی - شهین - ایرج رستمی
پلازا (۴۴۲۵۵) ۱۱٫۱۵- ۳٫۱۵- ۵٫۱۵- ۷٫۱۵- ۹٫۱۵
(۴۵۳۷۷) ۱۰- ۱۲- ۲- ۴- ۶- ۸- ۱۰
ایفل (۴۵۳۷۷) ۱۰- ۱۲- ۲- ۴- ۶- ۸-۱۰
پارك (۳۳۹۶۳۷) ۱۰٫۳۰- ۲٫۳۰- ۴٫۳۰- ۶٫۳۰- ۸٫۳۰
نادر (۳۳۹۰۹۵) ۹- ۱۱- ۱- ۳- ۵- ۷- ۹
ماندانا (۷۹۹۸۲) ۱۰٫۳۰- ۲٫۳۰- ۴٫۳۰- ۶٫۳۰- ۸٫۳۰
دریا (۷۹۱۷۴۶) ۹٫۳۰- ۱۱٫۳۰- ۳٫۳۰- ۵٫۳۰- ۷٫۳۰- ۹٫۳۰
شرق (۵۴۰۲۴) ۱۰- ۱۲- ۲- ۴- ۶- ۸
فلور (۲۸۰۹۶) ۹- ۱۱- ۱- ۳- ۵- ۷- ۹
مسعود ۸- ۱۰- ۱۲- ۲- ۴- ۶- ۸
جی (۹۱۲۰۷) ۹- ۱۱- ۱- ۳- ۵- ۷- ۹
جهان (۶۰۳۵۰) ۹- ۱۱- ۱- ۳- ۵- ۷- ۹
کارون (۹۵۱۰۶۵) ۱۰- ۱۲- ۲- ۴- ۶- ۸
مراد (۷۳۳۸۲) ۱۰- ۱۲- ۲- ۴- ۶- ۸
رامسر (۵۲۰۶۰) ۹- ۱۱- ۱- ۳- ۵- ۷- ۹

● **مردان بازو طلائی- نامه‌های عقرب**
البرز (۳۰۴۲۵۸) ۸٫۳۰- ۱۲- ۳٫۳۰- ۷- ۸٫۳۰

● **شجاعان تنها هستند** - سینماسکوپ - کرك داگلاس
پردیس ۱۰٫۳۰- ۱۲٫۳۰-۲٫۳۰- ۴٫۳۰- ۶٫۳۰- ۸٫۴۵

● **دوستی** - شوشیل‌کمار - لیلا میترا
مشعل (۳۳۳۸۲۶) ۱۰٫۳۰- ۲٫۳۰- ۴٫۳۰- ۶٫۳۰- ۸٫۳۰

● **داستان وست ساید** - رنگی- ناتالی وود
کسری (۷۵۶۹۳۹) ۱۱- ۲٫۳۰- ۴٫۴۵- ۷- ۹٫۱۵

● **زیبا ولی خطرناك** - سینماسکوپ - رنگی- راکل ولش
آریا (۳۳۹۸۸۴) ۹- ۱۱- ۱- ۳- ۵ تراس ۷- ۹

● **بازی سرنوشت** - آرمان - پوری بنائی- بوتیمار
فری (۹۵۳۳۳۶) ۱-۳-۵-۷-۹

● **نبرد غولها** - بیك ایمانوردی
مشعل (۳۳۳۸۲۶) ۱۰- ۱۲- ۲- ۴- ۶- ۸

اعلیحضرت از شیخ الرئیس پرسیدند

۳۰ سال قبل در همین روز

حسب‌المعمول نمایندگان مجلس شورای ملی بصورت دستجمعی در قصر ییلاقی سعد آباد حضور اعلیحضرت همایونی شرفیاب شدند و اعلیحضرت هنگام عبور از مقابل یکایك نمایندگان با بعضی ها به صحبت پرداختند و از جمله در مقابل آقای شاهزاده افسر (شیخ الرئیس) نماینده سبزوار توقف فرموده و در باب اصلاحات شهر های عرض راه خراسان که ایشان بتازگی از سفر برگشته‌اندو و خیابان سازی های اخیر در مشهد استفسار فرمودند و آقای افسر کار های جدیدی که در شهر ها و بخصوص در مشهد صورت گرفته بود بعرض رسانید.

فرودگاههای پستی و نظامی

در کمیسیونی که برای تعیین و ساختمان فرودگاه برای طیارات تشکیل میشد مذاکره شده است که باید فرودگاه طیارات پستی که یونکرس حمل و نقل میکند از فرودگاه های نظامی مجزا باشد مذاکرات زیادی صورت گرفت ولی هنوز نتیجه قطعی بدست نیامده و کماکان هواپیما های پستی یونکرس در فضا ها و میدان های باز مینشینند.

مسافرت بروسیه

مسیو داویتان سفیر کبیر شوروی به عنوان مرخصی عازم روسیه گردید و در غیاب او مسیو لوگانوفسکی مستشار سفارت وظایف را عهده‌دار خواهد بود.

کسری انبار غله و دیوان جزا

در نتیجه تحقیق و تفتیش ثانوی از طرف دکتر (شر) رئیس کل تفتیش وزارت مالیه نسبت بکسری انبار غله دولتی بعمل آمده است کسر مزبور را بعد از وضع شپشه و غیره در حدود شانزده هزار و پانصد خروار بقیمت ۳۶۳ هزار تومان بازدید و صورت داده است. درتعقیب اطلاعی که در موقع کسر غله انبار به دیوان جزای عمال دولتی داده شده بود قضیه از طرف محکمه مزبور تحت تعقیب قرار گرفته مامور و مستنطقینی انتخاب شده‌اند، اشخاصی را که در این کار ذی‌نفع بوده‌اند تحت محاکمه و تعقیب قراردهند.

مخارج تحقیقات محلی

از طرف وزارت عدلیه متحدالمال ذیل صادر گردیده است: نظر باینکه تحقیقات محلی و کشف قضایای جزائی از وظایف مختصه پارکه ها و مامورین کشف جرایم است و نظامنامه مخصوص تدوین نشده لذا از اول شهریور ماه مخارج تحقیقات محلی بشرح ذیل محسوب و پرداخته می‌شود.

۱- کرایه اتومبیل و سایر وسایط نقلیه بر طبق اسناد خرج مثبته ۲ - فوق‌العاده ایام توقف الف - بدون رتبه از قرار روزی ۳ قران ب - رتبه یك و دو از قرار روزی ۵ قران ج - رتبه ۳ و چهار از قرار روزی ۷ قران د - رتبه ۵ و ۶ از قرار روزی ۸ قران ه - رتبه ۷ و ۸ از قرار روزی ۱۰ قران و - رتبه ۹ و ۱۰ از قرار روزی ۱۵ قران

محصلین نظام افغان

دوازده نفر محصل نظام افغان که در ترکیه مشغول تحصیل بودند، بمناسبت شورش افغانستان عازم وطن خود شدند که به امان الله خان کمك کنند و بواسطه برهم ریختن اوضاع بایران آمدند و چندی در تهران اقامت داشتند اینك دولت ترکیه آنها را دعوت کرده است که دوباره بآنجا بروند و تحصیلات خود را ادامه دهند محصلین مزبور عازم ترکیه گردیدند.

اعضای شورای بلدی رشت

آقای افشار حکمران گیلان برای تشکیل شورای عالی بلدی ۲۴ نفر از معتمدین و محترمین شهر را در اداره حکومتی دعوت نمود و شورای بلدی برطبق نظامنامه بشرح ذیل انتخاب گردید: عضو اصلی - آقایان حاج محمد علی آقا داود زاده - میرزا احمد سیگاری. میرزا علی آقا چایچیان. میرزا کاظم خان مژده. میرزا محمد رضا خان معدل مژدهی.

عضو علی‌البدل - آقایان حاج شیخ علی فومنی. علم الهدی. آقا شریف آقا. آقا اسمعیل آقامجتهدزاده. ملك‌الحکما. ابتهاج السلطنه.

بعد از هفده سال تجربه

امراض ذیل را که مهمترین امراض این قرن میباشد با بهترین طریقه و مدت کمی معالجه مینماید مالاریا. سفلیس. سوزاك. امراض قلبی. امراض عصبانی. حصبه. اسهال خونی.

تشریف بیاورید خیابان عین‌الدوله مطب ناصرخان زندی (ناصرالاطباء سابق) که بزودی از چنگال امراض مبرم فوق‌الذکر نجات حاصل خواهید فرمود و بقیه عمر را بسلامتی و بدون رنج بسر خواهید برد و نسل آینده شما نسل سالم خواهند ماند.

(نقل از اطلاعات ۲۰ شهریور ۱۳۰۸)

جدول کلمات متقاطع شماره ۳۸۳۷

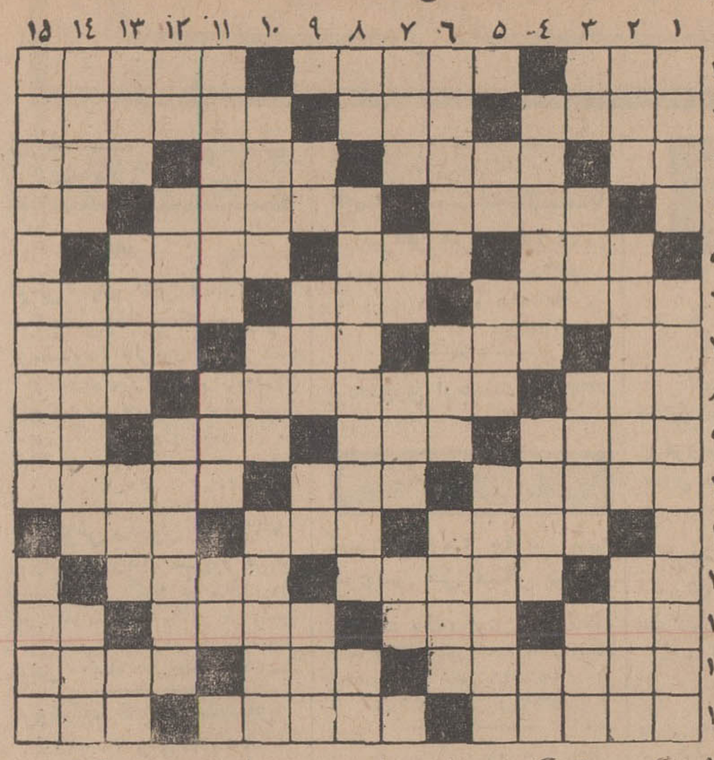

افقی: ۱- آخرین ماه پائیز- قوم و خویش است ونسبت دارد- سخت و دردناك ۲- عزیز ترین عزیزان - اشباع بخار آب درهوا - سخن اگر از روی دین باشد به این زبان هم اشکالی ندارد ۳- گوشت به ترکی - پهناور و با وسعت - منزل رهبانان- کشتی جنگی ٤- به جد کمال رسیده- خرسندی وخوشنودی - ازحروف نفی ٥- علت حمله شیر علم- وسیله دفاع زنبور- پدر شعر نو ٦- بیماری تورم رگها - چین و چروك بر لباس - دهکده از توابع آمل با کتیبه‌ای مسروف بخط پهلوی ۷- زمین به ترکی - چربی - از کنده برمیخیزد- گور و مقبره ۸- شیرینی کرمانشاهی - در چوب لانه میکند و آنرا از بین میبرد - از حروف ندا ۹- تاگرم است باید نادرا چسباند - حقه و نیرنك - کشوری در آسیا - اینهم حرف نداست ۱۰- دیدار پزشك از بیمار - دام ماهیگیری - دشت وسیع بی پستی و بلندی ۱۱- مخوف و ترسناك - پایان بازی شطرنج - عقیده و نظر ۱۲- هوش کوتاه - دزد و راهزن - صمغی که با اسپند در آتش میریزند ۱۳- شهر موسیقی واپرا - از وظیفه‌خواران خزانهٔ غیب- صدای خوش یمن - بزرك وبزرگوار ۱٤- تنبیه کردن - بازداشتن- بد آمدن و کراهت داشتن ۱٥- معلق و سرنگون - اپرائی از بیزه - حرف شرط.

عمودی: ۱ - آرزوها - خالق کتاب بینوایان ۲- وجود و هستی - دختر ها در مدرسه می‌گرفتند - بلیغ ورسا ۳- اثر - عار نیست - سبو و ظرف آب - پراکندن ٤ - ویزای گذرنامه - فرستنده‌اش می داند باانوری چه کند - زینت رو ٥- ناخن چهارپا- تیراست و قسمت- از جشنهای ایران باستان ٦- از محصولات پتروشیمی است و جای نخ را گرفته - علت روشنائی - ترکیب دوحرف عربی بمعنی حتما و بدون شك ۷- درنده- پیشقراول اعداد- زخم است و هم برصورت میروید - از علائم مفعول صریح ۸- طرف وپهلو- ازمحققین معاصر ایران که چندسال پیش درگذشت- بوی رطوبت ۹- از آنسو ضداست - جدا - حرف فاصله - خورشید و محبت ۱۰- آشکار - پست و فرومایه - بزرگداشت و احترام گذاشتن ۱۱- ملك وحی - تمام مردم روی زمین - تازه و جدید ۱۲- از بیماری های پوستی در حیوانات - پایان یافت - دانه خشك شده انار است و با کشك میخورند ۱۳- قسمتی از پا - طلبکار قبوض خود را برای وصول میگذارد - بر دوش ضحاك روئیده بود - یکی از نت‌ها ۱٤- نیزه - ظرف غذا خوری سربازی - مترلینك آنرا آغاززندگی میدانست ۱٥- مرثیه‌خاقانی برخرابه های آن مشهور است - بزرگتر هست اما بزرگتر اسب.

حل جدول شماره ۳۸۳٦

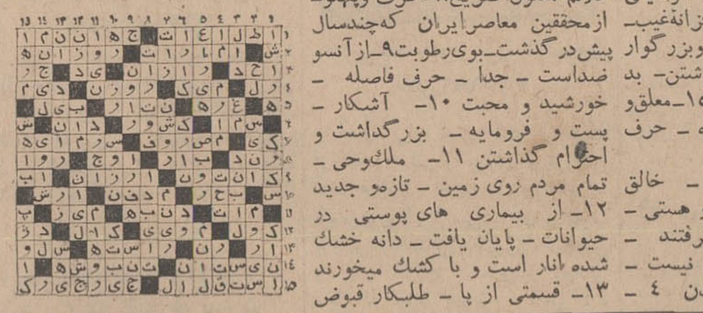

آگهی مناقصه خرید چهل تن مفتول

شرکت سهامی کارخانجات ایران - نظارت برامور شرکت های پنبه مقدار چهل تن مفتول سیاه چهار میلیمتری مخصوص بسته‌بندی پنبه رااز طریق مناقصه خریداری مینماید.

داوطلبان میتوانند شرایط و مشخصات مربوطه را از اداره دفتر شرکت واقع در خیابان سپه (خیابان استخر) اخذ وپیشنهاد خودرا تاساعت ده صبح روز یکشنبه سی و یکم شهریور ماه ۴۷ تسلیم نمایند.

مدیر نظارت برامور شرکت های پنبه - انواری

۱-۲ آ-۳٦۳۹٦

آگهی مجمع همگانی

مجمع همگانی عادی سالیانه شرکت تعاونی مصرف گفتار ساعت ۹ الی ۱۱ صبح روز جمعه پنجم مهرماه ۴۷ درسالن محمدرضا شاه‌پهلوی تشکیل میگردد.

دستور جلسه

۱- گزارش هیئت مدیره وبازرسان

۲- تصویب ترازنامه سال ٤٦ وبودجه پیش‌بینی سال ۴۷

۳- انتخاب دونفر بازرسان شرکت.

از صاحبان سهام تقاضا میشود برای حضور درجلسه دفترخرید جنسی خود راهمراه داشته باشند.

رئیس هیئت مدیره - کریم خونسار.

آ-۱۸۳۷۱

شاگردان ممتاز

آقای مجید قاسم

دانش‌آموز فارغ التحصیل ششم طبیعی ٤٦-٤۷ دبیرستان بهرام قلهك با معدل ۱۷٫٦٤ رتبه اول را حائز گردیده است. آ-۳٦۲۸۸

افسانه کاویانی

دانش‌آموز کلاس دوم دبستان ملی ایرانمهر شهرستان اهواز با معدل ۱۸٫۸۷ بین ۲٦ نفر رتبه اول را حائز گردیده است. آ-۱۸۵۵۷

چون روزشنبه ساعت ٤ بعد از ظهر ۲۳٫٦٫٤۷ در باشگاه افسران بازنشسته سخنرانی بعمل خواهد آمد مراتب جهت اطلاع درجه‌داران بازنشسته درج که راس ساعت روز مذکور درباشگاه حضور بهمرسانند.

کانون افسران ودرجه‌داران بازنشسته

آگهی مزایده

شرکت سهامی هکمتان مقدار در حدود سی هزار تن تفاله پرس شده مرطوب استحصالی از بهره برداری سال جاری کارخانه قند همدان را یکجا ازطریق مزایده به فروش میرساند طالبین میتوانند برای دریافت شرایط مزایده بدفاتر کارخانه در محل یا مرکز شرکت در تهران مراجعه و پیشنهاد خود راهمراه با پنجاه هزارریال سپرده نقدی ویا اوراق خزانه لاك و مهر شده حداکثر تاآخر وقت اداری روز ۲۵٫٦٫٤۷ بکارخانه و یاشرکت تسلیم نمایند.

شرکت در رد یك یا کلیه پیشنهادات آزادبوده وبه پیشنهادات فاقد سپرده ترتیب اثر نمیدهد.

آدرس شرکت تهران - خیابان فرصت شماره ۹۰ شرکت سهامی هکمتان

شرکت سهامی هکمتان

با در دست داشتن دفترچه حساب پس انداز

بانك اعتبارات تعاونی توزیع

کلیدخانه خوشبختی در دست شماست

بانك اعتبارات تعاونی توزیع

هرماه بدارندگان حساب پس انداز که موجودی آنها بیش از سه هزار ریال باشد

ده خانه مدرن

جایزه میدهد

اصلاح آگهی دعوت

موضوع آگهی دعوت شرکت سهامی ج.ت.ج مندرج در شماره ۱۲٦۸٤ مورخ ۱۸ شهریور روزنامه اطلاعات دعوت بمجمع عمومی فوق‌العاده میباشد.

آ-۱۸۷۳۷ شرکت سهامی ج.ت.ج

کاشی سعدی

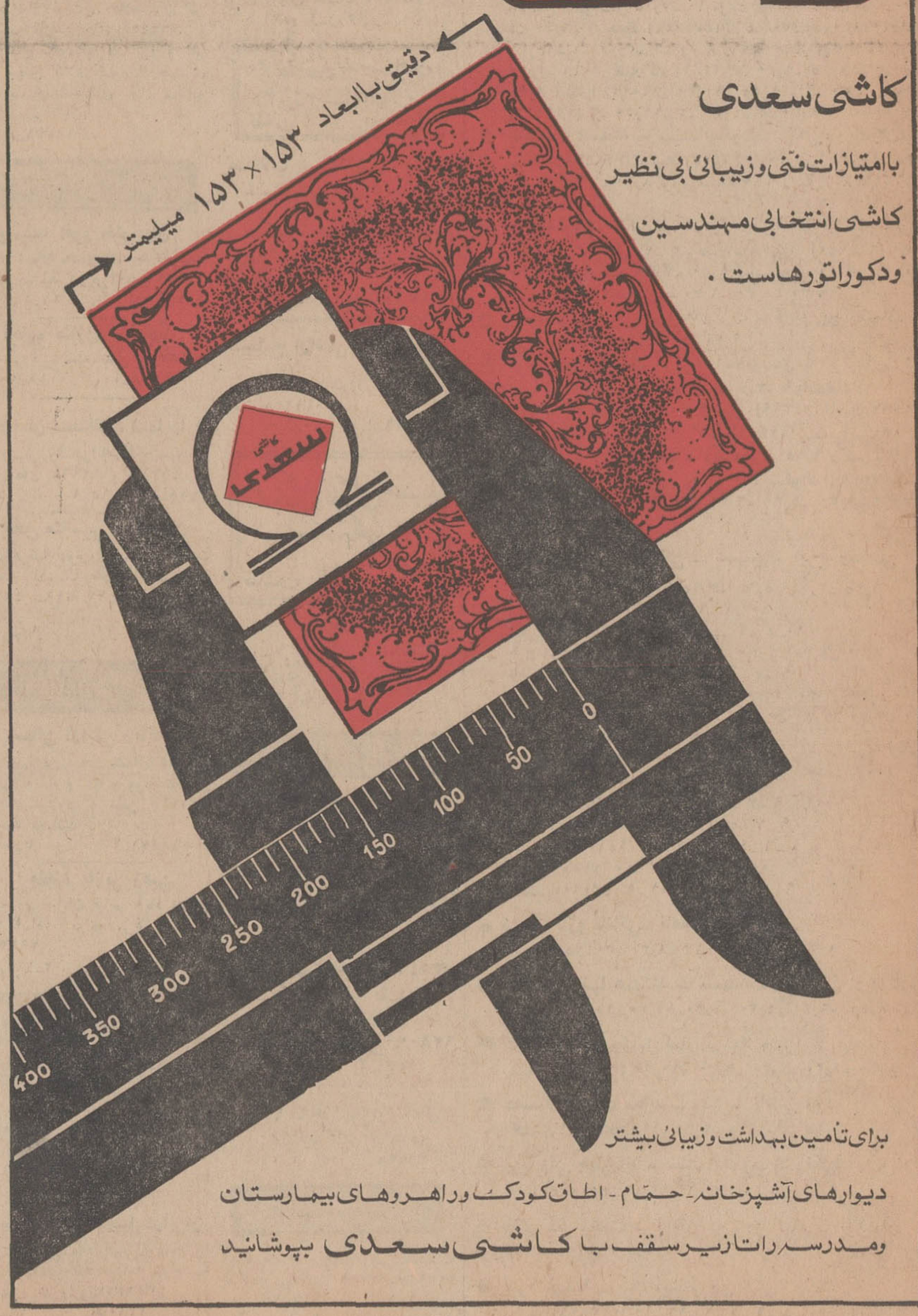

کاشی سعدی

با امتیازات فنی و زیبائی بی نظیر کاشی انتخابی مهندسین ودکوراتورهاست.

برای تامین بهداشت و زیبائی بیشتر

دیوارهای آشپزخانه- حمام- اطاق کودك وراهروهای بیمارستان

ومدرسه را تا زیر سقف با کاشی سعدی بپوشانید

احمد احرار

اکبر کچل و زلزله و انجمن شهر

آقای اعظام‌الوزاره «قدسی» که این اواخر شرح‌خاطرات خود را به چاپ رسانیده و عنوان تاریخ صد ساله به‌آن داده است در احوال پدرش، مرحوم ملاعلی مقدس، می‌نویسد: پدرم عادت داشت روز های جمعه اول افتاب از جاده جوانمرد قصاب که‌حالا بجاده آرامگاه معروف است پیاده عازم زیارت حضرت عبدالعظیم میشد، یکی‌ازهمین روز های جمعه در وسط جاده جوانمرد قصاب مردی چوب بدست باو بر میخورد و استخاره‌ای تقاضا میکند. پدرم استخاره کرده می‌گوید خوب‌است. مردك میگویدمن مدتی مریض بودم و امروز میل‌به انار پیدا کردم. این استخاره را میخواستم که ببینم انار برایم خوب است یابد و حالا که خوب امده پول انار خریدن ندارم، شما که استخاره کردید پولش را هم بدهید. پدرم کیسه ترمه خود راکه انروز ها معمول بود و ملاها مهرو پول خود را در ان میگذاشتند ازجیب بیرون آورده دو قران به مردك میدهد. اما در همین موقع مردك «که بعد معلوم شد اکبر کچل نام داشته است» دست‌دراز کرده‌کیسه را میگیرد و بعلاوه عباوقبای پدرم را از تنش خارج کرده عمامه او را از روی سرش میرباید و ضمن باز کردن عمامه میگوید من یك‌پیراهن بتن ندارم و تو این همه‌پارچه را بهم پیچیده اینطور بی‌مصرف‌روی‌سرت گذاشته‌ای؟!

خلاصه بعداز لخت کردن، چوبی هم بپای پدرم میزندو قصد داشته است او رادرون چاهی بیندازد که البته پدرم بمقصود او پی برده چوب را ازدستش میربایدو میگریزدو سروپا برهنه بطرف شهر میدود.

آقای اعظام‌الوزاره بدنبال‌این ماجرا میافزاید: وقتی‌ماجرای لخت کردن م الاعلی درتهران کوچك آنروزگار شایع شد، مرحوم حاج شیخ فضل‌الله ضمن ابراز تاثر وتاسف‌فورا یك‌عبا و یك عمامه و یك قواره فاستونی درجه یك بوسیله نوکرش برای پدرم فرستاد و طرف عصر شنبه از طرف حجة‌الاسلام حاج میرزا حسن آشتیانی یك سینی محتوی بقچه ترمه و عبای بسیار عالی و دو قواره فاستونی ویك توپ تنزیب به خانه مارسید. شب معاون‌السلطنه و عین‌الممالك آمدند بمنزل ما و معاون‌السلطنه از طرف آقای مستوفی الممالك پاکتی پول اورد و هر کدام ازاین هدایا که باندرون فرستاده میشد مادرم تحویل میگرفت و بخنده میگفت: خدا پدر اکبر کچل را بیامرزد ... کاش زودتر سر راه آقا سبز میشد!

بلا هرجا نازل شود معمولا دردو رنج و مصیبت بهمراه میاورد اما گاهی هم در عین دشمنی سبب خیر میشود. مثل اکبر کچل که بایدآن صبح جمعه باچماقش درجاده جوانمرد قصاب بر سر ملاعلی مقدس نازل شود تا خداوند بدل‌حاج شیخ‌فضل‌الله و مستوفی و دیگران بیندازد و قبای کهنه حضرت شیخ را از دولت سر اکبر کچل نو کنند و الا همانطور که سرکار والده آقای اعظام‌الوزاره فرموده‌اند اگر اکبر کچلی راه بملاعلی نمی‌بست مرحوم ملاعلی در همه‌عمرش از حاج شیخ فضل‌الله و مستوفی‌الممالك بقچه ترمه و عبای نائینی و طاقه‌فاستونی دشت نمیکرد.

زلزله اخیر فائنات هم هر

ضرری داشت در دو مورد خالی از فایده نبود. یکی اینکه ساعت بزرك گنابادرا بعد از ماهها که بیوقتی شده و از کار افتاده بود و تلاش متخصصین برای تعمیر کردن آن بجائی نمیرسید با همان تکان اول بکار انداخت.دوم اینکه معلوم شد روحیه‌تعاون و همدردی و علاقه بامور اجتماع برخلاف انچه‌گه‌گاه درگوش ما میخوانند و خودمان هم از روی فرائن حدس میزدیم درین چهار دیواری نمرده است. من‌به چشم خودم درین چند روزه صحنه هایی دیدم که اقرار میکنم اگر در تهران نبودم‌و موثق‌ترین کسان برایم نقل میکردند باورم‌نمیشد. تهران راعرض میکنم چون در این شهر فرم زندگی ایرانی بکلی دیگرگون شده است وازآن همبستگی هائی که هنوز هم در ولایات دیده می شود اینجا خبری نیست. معهذا شما خواندید و ما دیدیم در یك امر تعاونی و اجتماعی چطور این شهرتفرقه زده یکپارچگی نشان داد و مردم از هر صنف وهرطبقه‌ای به حرکت درآمدند و زن و مرد تا مطمئن نشدند که وظیفه اجتماعی خود را انجام داده‌اند راحت نخفتند.

درین چند روز اتفاقا یك تقارن عجیبی پیدا شده بود. یعنی همانوقت که در تهران حوزه هایی تشکیل شده بود و از مردم اعانات نقدی و جنسی تحویل می گرفتند حوزه های دیگری هم درین شهر برقرار بود که می‌بایستی بمردم کارت شرکت در انتخابات انجمن شهر بدهند و من چنان برای‌غریبی و بیکسی این حوزه های انتخاباتی دلم سوخته بود که آرزو میکردم عشری ازاعشار جماعتی که دو پشته بحوزه های کمك هجوم میبردند راه گم کنند و اشتباها به‌حوزه های انتخابات بروند وبه‌آنها رونقی بدهند.

روزگار چه شوخیها می کند.. تا این بلا نازل نشده بودو زلزله زدگان احتیاج بکمك پیدا نمیکردند ویخهای بی تفاوتی در تهران ذوب نمیشد، ادم با خودش می گفت اگر انتخابات انجمن شهر در پایتخت سه میلیونی مملکت رونقی ندارد جهتش اینست که مردم اصولا بی‌اعتنا و بی تفاوت شده‌اند و شعار بی خیالش باش پیش گرفته‌اند و اصلادماغ شرکت در خدمات اجتماعی ندارند. زمانه‌ایست که هر کس‌بخود گرفتار است. ولی حالا آدم میماند معطل که این تضاد راچگونه توجیه کند؟ چطور است مردم راغبند از نان شبشان ببرند ودر رفع مشکلات زلزله زدگان‌فائنات سهیم شوند اما برای حل و فصل مشکلات‌زندگی‌روزمره خودشان، بخاطر نان‌وگوشت و تاکسی و اتوبوس واسفالت کوچه‌شان قدمی جلو نمی‌گذارند؟ دو قدم تا حوزه انتخاباتی رفتن و کارت‌گرفتن و رای دادن نه پای کسی را درد میاوردنه‌خرجی برمیدارد. پس چیست راز اینکه‌علیرغم اینهمه هیاهو، تبلیغات، بهم پریدن احزاب، وعده آزادی و غیره در شهر سه میلیونی تهران انگاری مردم خبر ندارند انتخابات انجمن شهری در جریان است. یك هفته پیش اگر جواب می‌فرمودید که مردم مسخ شده‌اند، مرده‌اند، روح اجتماعی ندارند بنده باورمی کردم اما حالا بهر کس این حرف را بزنید بر میگردد و میگوید: خودتی!

بر پدر زلزله صلوات که آدم را بچه فکر هایی وامیدارد ...

همه مطلب از همه بیننده

من قصد نداشتم در مورد مدارس ملی وارد معقولات شوم، راجع به روپوش مدارس دخترانه هم اگر چیزی نوشتم برای این بود که نام ه یك مادر دلم راسوزانده بود و شاید هم برای خنك شدن دلم بود که نمونه‌ای از اجحافات بعضی از مدارس ملی را طی یکی دو مقاله باز گو کردم. ولی‌امروز نامه ای از یك فرهنگی قدیمی بدستم رسید که در آن مطالب جالبی عنوان شده و حیفم آمد این مطالب را ننویسم چون اگر نگویند و ما ننویسیم حضرات خیال خواهند کرد که مردم سراز کار آنها در نمی آورند در این نامه ضمن خیلی گفتنیهای دیگر اشاره شده به تشکیل شرکت تعاونی مدارس ملی، بقول این فرهنگی قدیمی مربیان و کسانی که‌عهده‌دار‌اداره موسسات‌فرهنگی هستند اگر اوقات خود را صرف

شرکت تعاونی مدارس ملی

آموزش و پرورش دانش آموزان کنند دیگر وقتی برای آنان باقی نخواهد ماند که شرکت تعاونی راه بیندازند.

به این باهنران! بایدگفت‌شما اگرخیلی‌علاقه‌به پیشرفت‌محصلین دارید وسائل تعلیم و تربیت آنان را فراهم کنید و سعی کنید بچه های مردم درس بخوانند و چیز یادبگیرند - نقل آنست که رفته بودم‌بیك مدرسه ملی کاری داشتم خانمی را دیدم آمده بود اسم بچه‌اش را بنویسد ولی سواد نداشت، مدیرمدرسه به او گفت: چرا نمیروی در کلاس های اکابر درس بخوانی باسواد شوی؟ زن با خنده تمسخر آمیزی گفت: جناب مدیر دست رو دلم نگذار، شما همینقدر بچه مرا باسواد کنید برای هفت پشت من بس است‌باسواد شدن من پیش‌کشتان!

این فرهنگی در نامه اش‌نوشته گردانندگان بعضی از مدارس‌ملی همان کسانی هستند که در سال های اخیر قد برافراشته تعلیم و تربیت را بهانه کرده وبوسائل مختلف موسسات فرهنگی را کرده‌اند تجارتخانه، دراندك‌مدتی صاحب چندین دستگاه اتوبوس ومینی‌بوس و همه چیز شده‌اند این اواخر هم مد شده، استخر شنا، باغ ورزش - کودکستان شبانه روزی - کلاس های زبان خارجه و دهها کار دیگر راضمیمه تعلیم و تربیت کرده فقط‌برای اینکه خود را به نوائی برسانند چنانکه رسانده‌اند، آنچه در بسیاری از مدارس ملی خبرش نیست همان درس دادن و باسواد بارآوردن بچه های مردم است.

داودذ[illegible]ری

اجحاف بخارجیان

در معامله باتوریست های خارجی متاسفانه‌بعضی از هتل‌ها اجحاف میکنند. خوشبختانه تاکنون حداقل من از هیچ یك از خارجیان در ایران نشنیده‌ام که رانندگان تاکسی طبق معمول همه جای دنیا از بی‌خبری مسافران خارجی خویش سوء استفاده نمایند اما در مورد بعضی از هتل ها بار ها شاهد اجحاف و در بعضی از موارد کلاه‌برداری آنان بوده ام.

این امر بخصوص در هتل های درجه دو بیشتر عمومیت داشته و در بعضی از شهرستانها بصورت بارزی هویدا گردیده است.

ادامه چنین روشی نه تنها آبروی مملکت را خواهد برد بلکه باعث این خواهد شد که خارجیان بهرجا که میروند با حالت مشکوکی دست بجیب‌نمایند.

در واقعه اخیر زلزله که پای گروهی از خبرنگاران خارجی را بایران کشانید من شاهد نه تنها اجحاف بلکه کلاه‌برداری یك هتل در مشهد بودم که بامدارکی که در دست است جریان از طریق قانونی تعقیب‌میگردد. این هتل در صورت حسابی که برای سه تن ازمسافران خارجی خویش تهیه کرد نه تنها در مورد قیمت غذا ها اجحاف نمود بلکه در جمع صورت حساب نیزمبلغی معادل سه هزار ریال زیادتر نوشت و بااستفاده از عجله مسافران طبق دلخواه خویش مبلغ را تمام و کمال دریافت کرد. در این مورد باید از طرف سازمان جلب سیاحان یا سازمانهای مسئول دیگر راهی انتخاب شود تا از اجحاف به خارجیان جلوگیری گردد وآبروی مملکت خریداری شود.

محمدبورداد

ساختمان مجهز و مناسب

بفاصله چند ماه پس ازتشکیل کنفرانس بین‌المللی حقوق بشر در تهران این روز ها کشور ما شاهد برگزاری جلسات هشتمین کنگره بین‌المللی پزشکی‌گرمسیری و مالاریا در تهران می باشد. در این کنگره بیش از ۱۲۰۰ نفر از دانشمندان و متخصصین کشور های مختلف دنیا شرکت دارندو در باره جدید ترین تحقیقات و کشفیات خود با همکاران جهانی خویش تبادل نظر می کنند و بی هیچ‌گفتگونتیجه جلسات این‌کنگره گامی بسوی موفقیت های پزشکی و پیشرفت بهداشت عمومی در سراسر جهان خواهد بود وقدر مسلم کشور ما در این پیشرفت ها و موفقیت ها سهم قابل ملاحظه‌ای خواهد داشت. اما غرض من از عنوان کردن این موضوع بحث در باره اهمیت تشکیل این کنگره در تهران واینکه چه نتایج ارزنده ای از آن برای کشور ما متصور است نمی باشد بلکه منظور من بیان این مطلب است که با توجه بشرایط کنونی کشور و امکاناتی که بوجودآمده است‌درآینده‌کنگره ها وکنفرانس های بین‌المللی مهم دیگری نیز در کشور ما ترتیب خواهد یافت.اما اشکال کار در این است که برای برگزاری‌جلسات‌این نوع‌اجتماعات بزرك در تهران محل مجهز و مناسب وجود ندارد. هم اکنون که‌جلسات کنگره بین‌المللی‌پزشکی در ساختمان جدید مجلس شورای ملی‌تشکیل میگردد باوجودمراقبت ها و کوششی که گردانندگان‌کنگره بعمل می آورند از نظر عبور و مرور و استفاده اعضای خارجی شرکت‌کننده‌ازامکانات و تسهیلات اشکالاتی پیش می آید که بهیچ‌وجه منطقی و اصولی نمی باشد روی این اصل و با توجه باین گرفتاریها بسیار بجا خواهد بود که دولت هر چه زودتر بفکر ساختمان یك مرکز مجهز و وسیع در محل مناسب برای تشکیل این نوع اجتماعات باشد و البته‌آنچه بایددربوجود آوردن چنین‌مرکزی کاملامورد‌توجه قرار گیرداستفاده از کلیه مظاهر و سبك و سنن‌کلی کشورمادرساختمان‌آنست و اینکه ا زاین مرکز می توان بصورت‌یك نمایشگاه دائمی هنر و آثار ملی جهت بازدید خارجیانی که بایران مسافرت می کنند استفاده کرد.

محمدفربد

اختراع جدید

آنقدر در مورد وضع اسفناك اتوبوسرانی و تاکسیرانی مطلب نوشتیم که بالاخره دستگاه های مزبور بخود آمدند و اکنون طرحها و برنامه‌هائیست که یکی پس از دیگری عنوان میشود و نوید آینده بهتر و درخشانتری را میدهد!

پس از گذشت چند سال که چندین سمینار«دود» در تهران تشکیل شد و بالاخره معلوم شد که‌پرندگان هم از هوای آلوده تهران بستوه آمده و فرار کرده‌اند شرکت اتوبوسرانی اعلام کرد که اتوبوس های گازوئیلی فعلی که دود آن باعث اینهمه ناراحتی شده تبدیل «بگاز سوز» خواهد شد که البته ما باینهمه خدمات و زحمات راضی نبودیم‌و فقط میگفتیم اتوبوسهای گازوئیلی تبدیل به بنزینی شود و حالا هم همین‌را میگوئیم چون نگارنده و هیچکس‌هنوزدرهیچ‌جای دنیا ندیده که اتوبوسرانی شهری بوسیله اتوبوسهای گاز سوز مورد عمل قرار گیرد، بنابراین حرفی نداشتیم و ماهاست که منتظر این اتوبوسهای نوظهور هستیم، ولی در همین چم و خم چند روز قبل بود که معلوم شد تاکسیها هم تبدیل به «تلفنی» خواهد شد و دیگر حتی کنار خیابان هم شما منتظر نخواهید بودوبا یك تلفن میتوانید تاکسی را تا توی راهروی منزل بیاورید و براحتی سوار شوید! و باز هم هنوز نمدی‌آفتاب‌نکرده‌ایم که میشنویم کارشناسان‌ایرانی و بلژیکی دست بدست هم داده و اتوبوس برقی آنهم در زیر زمین احداث خواهند کرد، صرفنظر از اینکه بالاخره معلوم نشده که چرا روی زمین اتوبوس گازوئیلی کار میکند و دودش بحلق خلق‌اله میرود و آنوقت برای آنکه زیر زمین هوایش مطبوع باشد اتوبوس برقی کار خواهد کرد، این نکته قابل ذکر است که اینکار بیك اختراع جدید بیشتر شباهت دارد، زیرا تا آنجا که همه اطلاع‌دارندودر ممالك متمدن مورد عمل قرار گرفته تا بحال «مترو» در زیر زمین و «تراموا» یا اتوبوس برقی در روی زمین کار میکرده و حالا چه حکمتی است که نه «تراموا»میخواهیم و نه «مترو» و بلکه چیز جدیدی اختراع میکنیم که خدمت بجامعه بشریت باشدو لااقل اگرکاری برای مسافرین سرگردان اتوبوسرانی پیدا نکرده‌ایم خدمتی بعلم و صنعت نموده‌باشیم و در پایان اضافه میکنم که این اقدامات و این‌خدمات برای «فی‌فی» «شورت» نخواهد شد!

سیاوش سیروس

جرائم دانش‌آموزان

دو روز قبل در صفحه حوادث روزنامه اطلاعات دو خبر چاپ شده بود که یکی از آنها نشان می‌داد چند دانش آموز دبیرستانی مقابل دبیرستان خود، در خیابان چاقو کشیدند و بجای اینکه از راه منطق اختلافهای خود را حل کنند، با نیش چاقو به فیصله آن پرداختند و یکدیگر را مجروح کردند.

خبر دیگر مربوط به کشف یك مرکز فساد بوددر این خبر نوشته شده بود که در این مرکز فساد یك دختر دانش آموز دبیرستانی نیز دستگیر شده است.

این وقایع نشان می دهد که دستگاه آموزش‌و پرورش کشور باید تنها به تعلیم علم و ادب اکتفا نکند، بلکه قسمتی از وقت و انرژی خود راصرف تربیت دانش آموزان و هدایت و راهنمائی آنها نماید باید صفات حسنه را در دانش آموزان تقویت کرد وجدان آنان را بیدار نمود و طوری آنها را تربیت کرد که گرد جرم و ارتکاب بزه و قانون شکنی نگردند.

برای این منظور علاوه بر کلاسهای درس، باید جلسات سخنرانی برای دانش آموزان دبیرستانی تشکیل داد و از دبیران باتجربه و شخصیت ها و کارشناسان مسائل اجتماعی خواست که در این جلسات برای شاگردها حرف بزنند و ذهن آنها را روشن سازند و آماده‌شان نمایند که بنوبه خود مسائل اجتماعی اهل محل را حل کنند.

مردم‌نمی‌توانند قبول کنند که یك شاگرد مدرسه مرتکب جرم شود و یا به اصطلاح «راه عوضی رود» و از همین رو است هر وقت که خلافی از شاگرد مدرسه ای می بینند خطاب به او می گویند: مگر در مدرسه چه یادت داده‌اند؟!

مردم و اولیاء اطفال توقع و انتظار دارند که مدرسه فرزند آنها را بسازد و او را فردی قانون‌شناس،باوجدان، اهل منطق و استدلال و پرهیزکار بارآورد، در حالیکه آمار حوادث خلاف‌این انتظار را نشان می دهد و لازم است این نقیصه رفع‌شود نگارنده اطمینان می دهد که اگر در مدرسه به اخلاقیات‌دانش آموزان توجه بیشتری شود ودانش‌آموزان بزهکار تحت مطالعه قرار گیرند میزان ارتکاب جرائم به نحو بازری پائین خواهد آمد.

نوشیروان کیهانی زاده

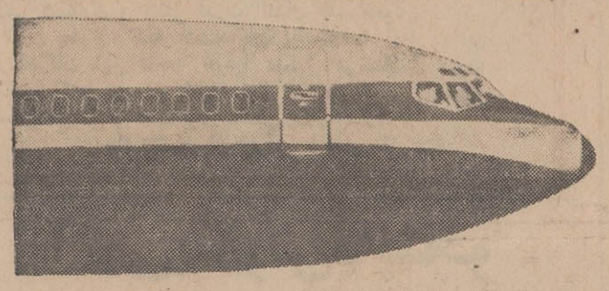

دیدار از آمریکا با امتیازاتی بیش از بیش

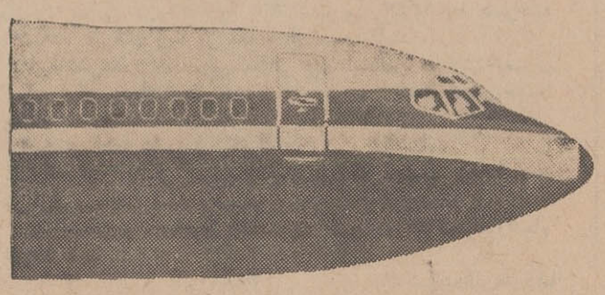

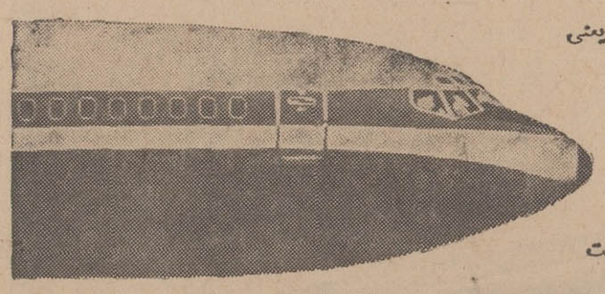

شرکت هواپیمائی که بیش ازهمه به‌آمریکا پروازدارد پان‌آمریکن یعنی مجرب‌ترین شرکت هواپیمائی جهان است.

ازسوی دیگرپان‌آمریکن تنها شرکت هواپیمائی است‌که میتواند هرروزبخواهید شما را مستقیماً به نیویورك برساند ودرحقیقت پان‌آمریکن هفته‌ای ۹ پروازمستقیم به‌آمریکا دارد.

حال اگرمقصد شما کالیفرنیا است ومیخواهید نخست نیویورك را ببینید هیچ اشکالی ندارد چون توقف شما درنیویورك دیناری به قیمت بلیط شما نمیافزاید.

پس ازآن اگربرای رفتن به‌کالیفرنیا آماده شدید میتوانید ازدوپروازبدون توقف روزانه یکی به لس‌آنجلس ودیگری به سانفرانسیسکوپروازمناسب خودرا انتخاب فرمائید.

بهرجا بخواهید درآمریکا برویدهرگزرمائی بهترازحالا نبوده است. یا «برنامه نرخهای خانوادگی» ارزان پان‌آمریکن همسروبچه‌های شما میتوانند با نرخی که ازلحاظ ارزانی تاکنون سابقه نداشته است بهمراه شما بیایند. باکارت جدید پذیرائی پرزیدنت در آمریکا از ۱۰ تا ۵۰ درصد تخفیف درانتظارشما است.

شما میتوانید «کارت پذیرائی» ودفترچه «راهنمای تخفیفات» را از آژانس مسافرتی خود یا نمایندگی پان‌آمریکن تهیه فرمائید. ضمناً صدها برنامه «گردشهای تعطیلات پان‌آمریکن» وجود داردکه میتوانید طی آنها حتی بیشترازاین صرفه‌جوئی کنید.

بنابراین هنگامیکه آماده کشف آمریکا شدید به‌آن شرکت هواپیمائی مراجعه فرمائیدکه راهش را بهتراز همه میدانند.

مسافرت با پان‌آمریکن باشکوه‌تراست

PAN AM

مجربترین شرکت هواپیمائی جهان

تهران- خیابان شاهرضا- نبش ویلا- تلفن ۶۵۹۹۱
آبادان- هتل بین‌المللی آبادان- تلفن ۳۰۱۱

گفتگوی تلفنی

۳۱۱۰۸۰

از ساعت ۶ تا هفت بعد ازظهر نظریات شما را منعکس میکند

* تعطیل نانوائی

این چه شهریست و این چه مقرراتی است ۱۸ ماه‌است بدون مجوز قانونی اداره‌نان شهر دکان‌نانوائی بربری‌پزی مرا واقع در امامزاده حسن تعطیل کرده است، چرابا اینگونه رفتار باعث افزایش قیمت نان در این محله می‌شوند و بالاخره تکلیف من که جواز کسب دارم وگناهی هم نکرده‌ام چیست؟

ابوالفضل ارشدی

● در کوزه

مدتهاست که احکامی به دست معلمین داده‌اند که یك پابه بشما داده شده ولی تا بحال که مدت هفت ماه از صدور این احکام میگذرد هنوزپولی پرداخت نشده است، تصور میکنم که‌باید این احکام را بگذاریم در کوزه و آبش را بخوریم؟ اگر غیر از اینست پس چرا پولش را نمیدهند..

معیری

* حکمت!

این بار دوم است که‌من میگویم و شما مینویسید که این خیابان «ریبن» را در انتهای فرح شمالی اسفالت کنند. این چه حکمتی است که کوچه‌ها و خیابانهای اطراف این‌خیابان‌همه اسفالت شده، ولی خیابان «ریبن» نفرین شده‌هنوز اسفالت‌نشده است.

محمدی

* تاکسیمتر!

روز شانزدهم ماه جاری سوار تاکسی ۴۷۳۶ شدیم. ماسه نفر مسافر بودیم که از جنب کلانتری ۵ سوار شدیم و به بوذرجمهری رفتیم، راننده تاکسی گفت: کیلومترش کار نمیکند. ما صبح‌ساعت ۵ سوار شدیم و ۵و هفت دقیقه بمقصد رسیدیم‌و راننده تاکسی بزور از ما ۷۰ ریال کرایه گرفت اعتراض کردیم گفت: اینه‌که هست باید کرایه بدهی!

سهراب افشار

دو پیشنهاد:

۱ دیپلمه‌های برجسته شهرستانها را بدون کنکور بدانشگاه راه دهید

۲ استادان دانشگاهها را بخارج از کشور بفرستید تا کسب معلومات روز کنند

آقای دکتر حسام الدین مبرهن متخصص جراحی قلب و دانشیار دانشگاه تهران دو پیشنهاد درمورد دانشگاهها عنوان کرده است که ذیلا بنظر خوانندگان میرسد :

اول : بمنظور تعمیم استفاده از دانشگاه جهت افراد ساکن نقاط عقب‌مانده کشور ترتیبی باید داده شود که یکعده از دیپلمه‌ها متوسطه بدون گذراندن کنکور به‌دانشگاه تهران و یا شهرستانها پذیرفته شوند و هزینه و سرپرستی آنها را وزارت علوم بعهده گیرد . مثلا از زابل ،خاش ، چاه‌بهار ،سوسنگرد، مریوان‌دشت گرگان‌وغیره‌شاگردان اول و دوم ویا عده‌ای بیشتر ازششم متوسطه را در دانشگاه های نزدیك بپذیرند و برای پزشکی‌و کشاورزی و علوم و مخصوصا دبیری آماده کنند که پس‌از فراغت ازدانشگاه در محل تولد خود مشغول خدمت شوند این‌عمل باعث میشود کم‌کم عشایر و روستائیان که ۷۵ در صد جمعیت کشور را تشکیل میدهنداز مواهب تمدن بهره‌مندشوند وفاصله دویست ساله که بین تهران واین نقاط موجوداست‌بتدریج تقلیل‌یابد. مگر نه‌آنست که تاریخ نشان‌میدهد که مغزهای بزرك و نوابغ نامدار مملکت ما بیشتراز روستاها وعشایر برخاسته‌اند . مگرنه این بود که در چهل سال قبل دسته های اول دانشجویان اعزامی‌باروپااغلب‌دارای معلوماتی معادل مختصرزبان فارسی و حل چند مسئله ریاضی بودند و زبان‌خارجه نمی‌فهمیدند دردانشکده های فرانسه بدون مسابقه پذیرفته شدند و پس‌از چند سال هم‌تراز دانشجویان خارجی شدند وبسیاری از آنها هم‌اکنون چراغهای روشن کشورند . این روش را نسبت به ساکنین روستاها و عشایر ودانشگاه های ایران آزمایش کنند و نتایج درخشان آن را ببینند. و همچنین جاهائی که تا دورهٔ اول متوسطه دارند ازدانش آموزان آنهادرجاهائی که دانش‌سرای مقدماتی دارد و یا مدرسه کشاورزی یا بهیاری یا پرستاری دارند به‌پذیرند و تربیت کنند و برای درك لزوم چنین طرحی خوبست که‌دانشگاهها آمارسالیانه‌ای منتشر نماید که متولدین نقاط مختلفه کشور مخصوصا عشایر و روستاها به چه نسبت در دانشگاه‌ها تحصیل مشغولند .

اعزام استاد بخارج

دوم دربارهٔ استادان - حداقل معیشت استادان دانشگاه تعین‌شود که بطور متوسط در حال رفاه‌باشند وتماموقت خودرا بدانشگاه‌اختصاص دهند و آنها نیز فداکاری کنندو با این‌حداقل بسازند و هریك موظف باشند که دوعمل انجام دهند اول آنکه در هر چهار یا پنج سال برای مدتی از شش‌ماه کمتر نباشد به خارج ایران فرستاده شوند تا در دنباله کارخود در دانشگاهی‌بمطالعه مشغول شوند وتحولاتی که دررشته خود پیش آمده مشاهده کنند و نتیجه بررسی خود را پس‌از مراجعت در کتابی نوشته و تقدیم دارند . و این کتاب در هیات عالی مخصوص ارزش‌یابی شودو در دسترس‌استفاده عموم قرار گیرد . زیرا آموزش جهان متمدن بطوری درحال تحول و انقلاب است که پس‌از چندسال به کلی وضع‌آن تغییر کلی پیدا می نماید . خود اینجانب پس‌از سالها اقامت در امریکا چند سال است مراجعه نمودم و هرشب بمطالعه مجلات و کتب تازه مشغولم‌احساس احتیاج مینمایم که برای تکمیل معلومات باید بخارج بروم دوم‌آنکه هراستاد موظف باشد درهر چند سال یکبار برای چندماه بیك‌قسمت از مملکت مسافرت نماید و در موضوع جالبی‌بتحقیق‌بپردازد ونتیجه تحقیق خودرا در موضاعات پزشکی یا اقتصادی و یا اجتماعی و غیره به صورت کتابی تدوین نماید . در کشور های دیگراینکار شده و باز هم مشغولند . ولی‌در کشور ماخیلی کم باین موضوع توجه شده است.

منظور ماهمیشه این بوده است که‌در حدمقدور وتا حدود امکان منعکس کننده افکار واندیشه‌ها و همچنین گرفتاریها وخواسته های دانشجویان سراسر کشورباشیم. ازاین رو آنچه از نوشته‌ها و گفته‌هایی که بتواند بازگو کننده حقیقتی ویا دردی ونکته‌ای باشد دراین ستون‌عنوان خواهد شد. باشد که‌باین نیاز روزگار نیز پاسخی‌نه‌درخور بلکه تاحدود امکان پاسخ داده باشیم .

لطفا نامه‌های خود را به‌نشانی روزنامه اطلاعات‌صفحه مسائل دانشگاهی برای ما ارسال فرمائید .

مسائل دانشگاهی

پیام دانشجو

قلب‌ها آرام گرفته است، احساسات فروکش کرده است‌واکنون وقت‌آنست که‌نیروی دانشجو باسلاح منطق سهم عظیم خودرا دراین فاجعه ملی به‌ثمر رساند،مارابا تپیدن‌هاو گریستن هاو ضجه‌ها وناله‌ها وشیون ها کاری نیست عظمت این فاجعه برای ماچنان روشن است که احتیاجی به‌تبلیغات ندارد وعاقبت نیك میدانیم که‌در این دقایق حساس باید باردیگر روح همکاری و معاونت را بکار آریم .

هردانشجو میتواند افکار بلند وآرزو های فراوانی برمصیبت دیدگان این‌فاجعه داشته باشد طرح ها ونقشه های فردی چه‌بسا درنوع خود بی‌همتا باشند ولی فکر بزرك را باقدرت بزرك فاصله‌ای بس‌دراز است وفقط نیروی دانشجو درصورت تمرکز و تجمع‌است که خواهدتوانست قدرتی‌چنان بزرك بسازدکه برعمل کردن افکار بزرك عامل وقادر باشد .

چه‌بسا برخی ازشما طرح های وسیعی برای جبران این مصیبت دارید ولی درعمل بامشکلاتی مواجه گشته‌اید، چه‌بسا بعضی ازشما بجهت تخصص و مهارت حرفه‌ای به‌آسانی میتوانید هرطرحی رابمورد اجرا درآورید ولی در ساخت وپرداخت برنامه وروش کار دچار موانعی شده‌اید وچه‌بسا که منتظر پیکی هستید تاشمارا بخواند و مغزپر علم‌ودست پرهنر و قلب پرمهرتان را درین فاجعه سهیم سازد .

ماشمارا میخوانیم ، مابااتکاء به‌نیروی شگرف‌دانشجو تمرکز می‌یابیم وبه‌کمك یکدیگر طرح ها و پیشنهادات عمرانی خود را جهت تعیین یك برنامه عملی به‌مشاوره‌می‌نهیم. تحت پرچم .صلح‌مابه کمك بازماندگانی می‌رویم‌که واپسین تشنجات واغتشاشات طبیعت هستند .

واین شعارماست «سریع‌باش و عملی بیندیش»فرصت میگذرد، عمر چندان کوتاه است که ما هنوز احساسش نکرده‌ایم پس باید عجله کرد وباید حقایق رادید و باید بجای‌ه خروارها آرزوی طلائی مشتی‌فعالیت ، مشتی پشتکار، مشتی همکاری و مشتی قدرت انطباق طلب نمود .

ما از کلیه دانشجویان دانشگاهها که‌در برابر بازماندگان این فاجعه خودرا مسئول می‌شناسند دعوت میکنیم که‌با پیوستن بگروه فعال دانشجویان میل عمیق‌و انسانی خویش را درمسیری مطمئن بکار اندازند .

پیام دانشجویان ایرانی طرفدار ملل متحد

دیدارهای متقابل

درکمیته دیدارهای متقابل جوانان این کاخ‌نیز مذاکرات مفصلی‌در موردبرنامه مسافرت بکشور های پاکستان ، عراق وترکیه انجام‌شدومقرر گردید هیئت رئیسه گروه تحقیقاتی درمورد استفاده از امکانات سازمان های فرهنگی در تسهیل برنامه مسافرت بعمل آورند و هفته آینده گزارش خود رابه‌کمیته تقدیم دارند.

در کاخ جوانان

در جلسه اخیر کمیته‌مبادلات فرهنگی کاخ جوانان بحث‌در مورد مبادلات فرهنگی بین کاخ مرکزی وسازمان های فرهنگی کشور های اروپایی ادامه یافت‌و قرار شدمطالعات بیشتری درمورد برنامه مبادله دانشجو در فصل تابستان‌بین کاخ و کشور های اروپایی بعمل آید.همچنین طبق‌تصمیم کمیته قرار شد از مسئولین فرهنگی سفارتخانه ها برای مذاکره بیشتر در مورد نحوه همکاریها دراجرای این‌برنامه اقداماتی صورت گیرد.

آگهی مناقصه شماره ۱ر۴۷

شهربانی کل کشور یکصدو هفتاددستگاه رادیوترانزیستوری ودودستگاه‌پروژکتور۳۵میلیمتری و ۱۶ میلیمتری مورد نیاز راطبق برك‌شرائط موجود ازطریق مناقصه خریداری می نماید داوطلبان مایل بشرکت دراین مناقصه برای دریافت برك شرائط بدایره تدارکات اداره مخابرات شهربانی کل‌مراجعه و پیشنهادات خود را درپاکت‌های‌سر بسته و لاك‌و مهر شده با ذکر جمله مربوط بمناقصه شماره ۱ر۴۷ تا آخر وقت اداری‌روز ۶ر۷ر۴۷ بدایره مزبور تسلیم و رسید دریافت نمایند پیشنهادات واصله درساعت ۱۰صبح روز۱۰ ر۷ر۴۷ در کمیسیون مناقصه باز و قرائت میگردد حضور پیشنهاد دهندگان در جلسه کمیسیون الزامی و کمیسیون مزبور در ردوقبول یك‌یا کلیه پیشنهادات مختار است . م الف ۶۰۳۷

شهربانی کل کشور -اداره مخابرات

۱-۲ آ-۳۶۲۶۶

آگهی مناقصه آب نبات عیدی

شماره ۲۸ تاریخ ۷ر۶ر۴۷

جهت مصرف یکانهای ارتش یك قلم اجناس مشروحه زیررا آبنبات عیدی افراد مقدار ۳۵۴۰۰ کیلو ابنبات مورد نیاز رادر جعبه های مقوائی ۲۰۰ گرمی از طریق مناقصه خریداری مینماید پیشنهاد دهندگان میتوانند با مراجعه به اداره سررشته‌داری نیروی‌زمینی‌شاهنشاهی‌وملاحظه نمونه مشخصات‌اجناس‌ودریافت‌برك شرایط و مشخصات معامله پیشنهاد خود را طبق مفاد مندرج در شرایط معامله تنظیم و تاساعت ۹ روز ۷ر۷ر۴۷ به دفتر اداره سررشته‌داری نیروی زمینی شاهنشاهی تسلیم نمایند . م‌الف ۶۰۳۵ رئیس اداره سررشته‌داری نیروی زمینی‌شاهنشاهی

۱-۲ آ-۳۶۲۵۸

آگهی مناقصه

شماره ۳۱۱۳۳ تاریخ۱۶ر۶ر۴۷

اداره سررشته داری ژاندارمری کل کشور دوخت یك قلم اجناس مشروحه زیر را پالتو ۲۲۰۰۰ توب‌از طریق مناقصه انجام مینماید .

پیشنهاد دهندگان میتوانند با مراجعه به شعبه خرید اداره سررشته‌داری‌ژاندارمری کل کشو رو ملاحظه‌نمونه مشخصات‌اجناس‌و دریافت برك شرایط ومشخصات معامله پیشنهاد خود را طبق مفاد مندرج در شرایط معامله تنظیم و تاساعت ۹ صبح روز ۷ر۷ر۴۷ به‌دفتر کل ژاندارمری واقع در ستاد ژاندارمری میدان ۲۴ اسفند تسلیم نمایند . م دلف ۶۰۳۳

۱-۲ سررشته‌داری ژاندارمری کل کشور

آگهی مناقصه شماره ۶۹۱ر۴۷

شهربانی کل کشور خرید ده قلم اجناس مصرفی سالیانه را (کشمش ، خرما ، ابلیمو ، آلوخشك ، رب گوجه فرنگی ، کمپوت ، مربا بالهنك ، نان روغنی ، نان دو الکه ، نمك‌نکوبیده) طبق سیاهه مقادیر تقریبی و مشخصات مربوطه بموجب برك شرایط جداگانه بمناقصه می گذارد .

داوطلبان مایل بشرکت دراین مناقصه میتوانند برای دریافت برك شرایط مناقصه بدائره قرارداد های اداره کارپردازی مراجعه و پیشنهادات خودرابرای هریك از اقلامی که تمایل فروش داشته باشند درپاکت لاك‌و مهرشده تا آخر وقت اداری روز ۸ر۷ر۴۷ بدائره دبیرخانه اداره مذکور تسلیم‌و رسید دریافت نمایند ، پیشنهادات رسیده ساعت ده صبح روز۹ر۷ر۴۷ در کمیسیون مناقصه بازو قرائت خواهد شد . حضور پیشنهاد دهندگان در جلسه کمیسیون مناقصه الزامی است و کمیسیون مزبور در رد یاقبول یك یا کلیه پیشنهادات مختار است .م .الف ۶۰۳۹

۱-۲ آ-۳۶۲۷۰ شهربانی کل کشور

آگهی پذیرش دانشجو

دانشکده هنرهای زیبا برای دوره عالی شهر سازی در سال تحصیلی ۴۸-۱۳۴۷ تعدادی دانشجو می پذیرد .

داوطلبانیکه واجد شرایط زیر می باشند باید بادر دست داشتن مدارك لازم تاتاریخ ۲۶ شهریور ۱۳۴۷ به دبیرخانه دانشکده هنرهای زیبا مراجعه و ثبت نام نمایند .

۱-داشتن‌مدرك تحصیلی معادل فوق لیسانس در رشته‌معماری

۲- ارائه مدرك انجام خدمت زیر پرچم یامعافیت از خدمت وظیفه

۳-چهار قطعه عکس و ۴برك رونوشت شناسنامه

۴-ارائه فیش بانکی بمبلغ پانصدریال که بحساب ۱۰۸۴ بانك مرکزی پرداخت شده باشد .

۵-امتحان و مصاحبه ساعت نه صبح روز۲۷ شهریورانجام خواهد شد .

۱-۲ آ-۳۵۸۰۰ دانشکده‌هنرهای‌زیبا

بسمه تعالی

گرچه خدمات ارزنده وشبانه‌روزی جناب آقای دکتربنی‌فاطمی رئیس محترم بیمارستان جراحی کامکار شهرستان قم اظهر من‌الشمس است واین طبیب عالیقدر باسجایای اخلاقی خودملجائی برای بیماران و دردمندان شهرستان مذهبی قم هستند لذا بحکم روایت شریفهٔ من‌لم‌یشکرالمخلوق‌لم‌یشکرالخالق فرض میدانم از تشخیص و حذاقت جناب ایشان در مورد عمل جراحی که نسبت باینجانب فرمودند وبه‌آلام چندین‌ساله‌ام خاتمه دادند از طرف والدمعظم حضرت آیت‌الله‌العظمی آقای سیدشهاب‌الدین مرعشی نجفی‌دامت‌برکاته‌وخود صمیمانه تشکر نموده توفیق ایشان و همکاران محترمشان جناب آقای دکتر فیض وجناب آقای دکتر خلیلی و همچنین عموم کارکنان بیمارستان کامکار را در راه خدمت بمردم ازدرگاه حضرت احدیت آرزو میکنم

قم - الاحقر سیدمحمدجواد آیت‌اله‌زاده‌مرعشی‌نجفی

هنرستان دولتی موسیقی ملی

برای کلاسهای پنجم وششم ابتدائی و اول متوسطه‌هنرجوی دختر و پسر می‌پذیرد هنرجویان پس‌از اخذ دیپلم هنرستان تحصیلات دانشگاهی خودرا ادامه داده‌وباحقوق مکفی‌بکار گمارده خواهند شد . علاقمندانی که مایل باشند آوازویاسازهای‌مختلف و آهنگسازی رابطور آزاد و باروش صحیح فراگیرند میتوانند از کلاسهای شبانه هنرستان‌آزادموسیقی‌ملی که زیر نظر مستقیم وزارت فرهنك وهنر اداره میشود استفاده نمایند دفتر هنرستان (واقع در خیابان کاخ جنوبی بین شاه و حشمت‌الدوله تلفن ۴۲۳۴۵) همه‌روزه صبح و عصر برای ثبت‌نام دائر است .

۱-۹ آ-۱۷۱۳۳

سلیقه‌ها مختلفه

یکعده از فیلمهای پرهیجان جنگی خوششون میآد

یکعده هم برای بوس و کنار دلشون غنج میزنه

مردم دنیا سلیقه‌های مختلف دارند
ولی همه آنها دریك چیز هم عقیده
وهم سلیقه‌اند،
و همه معتقدند که :

ری . اُ . واک

بهترین باطری دنیاست

کانون آگهی زیب

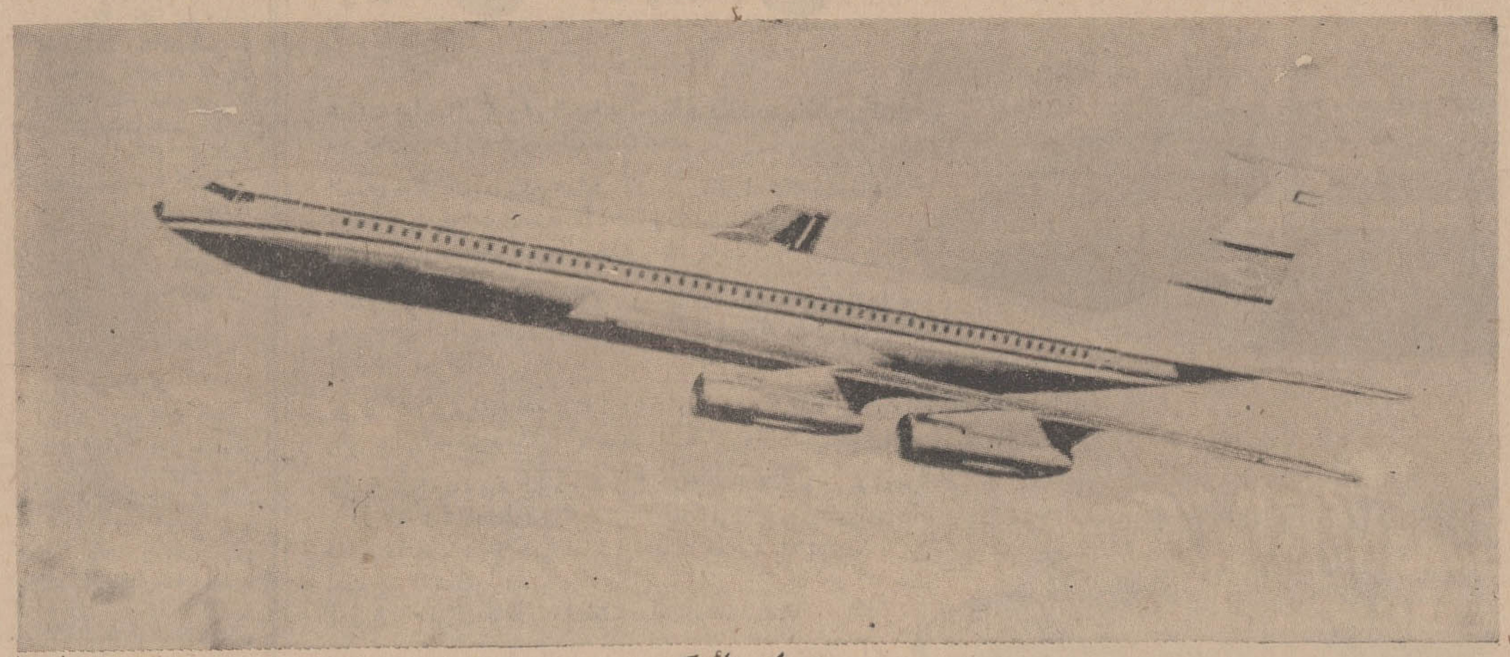

بزودی بوئینگ 707 320 C
وارد سرویس‌های هواپیمائی کویت میگردد.

هواپیمائی‌کویت بهترین هواپیمای جهان را در اختیار شما قرار میدهد . این هواپیماها که سریع‌السیر و مجهز به‌آخرین وسائل‌آسایش میباشدکویت را به‌کشورهای خاورمیانه کراچی بمبئی و اروپا مربوط میسازد .

هواپیمائی‌کویت برای تأمین‌آسایش مسافرین روز افزون خود سه هواپیمای بوئینگ 707 320C که از بهترین هواپیماهای تاریخ هواپیمائی میباشد سفارش داده است ، بوئینگ های شرکت هواپیمائی‌کویت از اول ژانویه ۱۹۶۹ وارد خدمت خواهند شد تا با پرواز راحت و تزئینات داخلی خودکه الهامی از مشرق زمین است خاطره خوش و دلپذیری در طول مسافرت در شما باقی بگذارد .

KUWAIT AIRWAYS

هواپیمائی کُویت

آگهی دعوت مجدد

چون در مجمع عمومی فوق‌العاده شرکت سهامی قندشاه‌آباد که در ساعت نه صبح روز ششم شهریورماه ۱۳۴۷ در محل کارخانه واقع در شاه‌آباد غرب تشکیل گردید اکثریت لازم برای اصلاح اساسنامه حاصل نشد علیهذا از عموم صاحبان‌سهام شرکت مذکور دعوت میشود بارعایت مقررات قانون در جلسه مورخ شنبه بیستم مهرماه ۴۷ ساعت ده‌صبح در دفتر موقوفه آرامگاه پهلوی که در اداره املاك واقع در خیابان پاستورتشکیل میشود حضور بهمرسانیده و در تصمیمات‌مجمع مشارکت‌فرمایند.

دستور جلسه ـ تغییر واصلاح پاره‌از مواد اساسنامه

رئیس هیئت مدیره شرکت سهامی قند شاه‌آباد ـ بهبهانیان

۱ـ ۲ آ ـ ۳۴۶۳۰

تشکر و تبریك مردم فیروزکوه

جناب‌آقای پروفسور عدل. جناب‌آقای‌دکتر ابراهیم‌مدرسی

قاطبه اهالی فیروز کوه باقلبی مملو از مهر شاه ضمن ستایش ازحقشناسی‌مردم قهرمان‌شهرستان‌تربت‌حیدریه‌درحسن‌انتخاب‌استاد محترم جناب آقای دکتر مدرسی بنمایندگی مجلس شورایملی بهترین تبریکات صمیمانه‌را به آنجنابان و اهالی تربت حیدریه تقدیم و توفیق نماینده محبوب را در اجرای برنامه های مجلس انقلاب شاه ومردم و بثمررسانیدن هر چه بهتر منویات ذات مقدس شاهنشاه آریامهر از یزدان پاك آرزومندیم .

سرهنك فیروزبخش ، حاج سیدهاشم عسکری ، خلیل مهین راد موسی کیوان ، ملکوتی ، سید رمضان حسینی ، حاج سید قربان حسینی ، سید قاسم باقرزاده ، احسان مهین راد ، حاج سیف‌الله حسینی ،فضل‌الله مهین‌راد ، حاج اشرف دریاباری ، ابوطالب منتخب، محمد صادقی ، خداداد رفیعی ،بهمن رفیعی ،حاج‌محمد رضا کیانی ، سید رجب حسینی ، سید محمد حسینی ، میرحسین حسینی ، سید حسین‌حسینی ، شیرآقا صادقی ، ابوطالب صادقی، حبیب‌شیرازی ، عبدالله منتخب ، جمشید فیروز بخش ، جعفر فیروزبخش ، مراد اسکندری ، جعفر اسکندری ، موسی حسینی ، عباس محمودی ، امین حسینی ، حسین باطبی ، غلامرضا بختیاری، یعقوب رسولی‌نژاد ، ابوالقاسم رسولی نژاد ، اسمعیل رفیعی ، حسن توکلی ، غلام کیانی ، عزیز فخرآور ، باباباطبی

۲۲۲۰۲ر۲۱
۴۷ر۶ر۱۷

آگهی مزایده

شرکت سهامی تلفن ایران مقدار تقریبی ۹۵۷۰۰ کیلوگرم خرده کابل خاکی مختلفه ـسیم مسی داخل کابل باکاغذ و بدون کاغذ ـ خرده کابل پارچه‌ای مختلفه وخرده کابل‌پلاستیکی مختلف موجود در انبار کاریر واقع د رخیابان تاج پشت‌بیمارستان پهلوی را از طریق مزایده بفروش میرساند :

خریدار میتواند همه روزه در سرویس اداری بانبار مزبور مراجعه و کالای مورد مزایده راازنزدیك رویت‌وبرك شرایط عمومی کالای مورد مزایده را دریافت و پیشنهاد خود را برابر مقررات تا اخر وقت اداری روز سه شنبه شانزدهم مهر ماه ۱۳۴۷ بدفتر شرکت واقع د رخیابان تخت جمشید مقابل ضلع شرقی ساختمان شرکت ملی نفت ایران تسلیم و رسید دریافت دارند.

پیشنهادات واصله در ساعت۱۰ صبح روز چهار شنبه هفدهم مهر ماه ۱۳۴۷ بازو قرائت خواهد شد .

حضور پیشنهاد دهندگان یا نماینده مجاز آنها در کمیسیون مزایده آزاد است . م‌الف ۶۰۵۶

۱ـ۲ آ ـ ۳۶۵۷۸ شرکت سهامی تلفن ایران

آگهی حراج

ترابری نیروی زمینی شاهنشاهی (اداره حمل و نقل سابق) در نظر دارد مقداری اشجار قطع شده موجود در پادگان باغشاه را از طریق مزایده(حراج) در مقابل وجه‌نقد بفروش برساند طالبین خرید میتوانند جهت بازدید اشجار مزبور همه روزه باستثنای روز های تعطیل بدایره لجستیك اداره حمل‌و نقل واقع در باغشاه مراجعه و بازدید نموده و در ساعت ۹ صبح روز ۴۷ر۶ر۳۰ در حراج حضوری شرکت نمایند ضمنا کلیه هزینه های حراج بعهده خریدار خواهد بود . م الف ۶۰۴۸

ترابری نیروی زمینی شاهنشاهی

۱ـ۲ آ ـ ۳۶۵۸۶

آگهی فروش ماشین‌آلات

شرکت سهامی تاج ماشین‌آلات زیر رابفروش میرساند طالبین میتوانند در تهران سرای امیر ودر اصفهان بکارخانه تاج مراجعه نمایند .

۱ـ پنجهزار ودویست دوك ریسندگی پنبه ساخت کشور شوروی مدل سال ۱۹۶۱ دارای یکدستگاه حلاجی کامل واتوماتیك .

۲ـ هیجده دستگاه کاردینك

۳ـ دوازده دستگاه بیست‌لائی وشش لائی

۴ـ شانزده دستگاه رینك هریك چهارصددوك

۵ـ دودستگاه فاخ ماشین

۶ـ دودستگاه دولائی ولوازم کامل یك سالن ریسندگی پنبه

۷ـ یکدستگاه‌ماشین آهارساخت کارخانه‌روتی کشور سویس نو وسالم که تاکنون کار نکرده.

۸ ـ یکدستگاه ماشین‌خشك‌کن‌ساخت‌کارخانه مونفورتس‌آلمان نو وسالم بدون عیب

۹ـ چهار دستگاه بافندگی ساخت کشور شوروی نو وسالم .

آگهی فروش ماشین‌آلات مستعمل

۱ـ شش دستگاه کرمپل ۳ کارتی سالم‌ساخت کارخانجات آلمان

۲ـ دوازده دستگاه سلفاکتور مستعمل سالم در حال کار .

۳ـ سی دستگاه ماشین‌آلات بافندگی مستعمل سالم ساخت کارخانه های‌آلمان‌رابفروش‌میرساند طالبین میتوانند در اصفهان به تلفن‌شماره۳۷۴۳ و در تهران به تلفن ۲۳۸۴۹ بازار سرای امیر مراجعه و اطلاعات بیشتری کسب نمایند .

در خصوص قیمت طالبین میتوانند ماشین‌آلات مورد نظررا در اصفهان کارخانه تاج بازدید و قیمت خود را کتبا پیشنهاد نمایند .

شرکت سهامی تاج

۱ـ۲ آ ـ ۳۶۳۶۰

اعلامیه انجمن کلیمیان تهران

انجمن کلیمیان تهران بدین وسیله از کلیه خواهران و برادران همکیش که‌بندای وجدان خود ودرخواست انجمن کلیمیان تهران پاسخ مثبت‌داده وبوسیله بنگاه خیریه فرح‌پهلوی .سازمان شیرو خورشید سرخ‌ایران. اطاقهای بازرگانی . وصنایع . انجمن کلیمیان تهران. سازمان بانوان یهود ایران. سازمان بانوان هاتف . سازمان بانوان ارت. کنیساها وواحد های فرهنگی به هموطنانیکه دراثر بروز زلزله‌خراسان دچار قهر طبیعت شده کمك نقدی ویا جنسی نموده‌اند صمیمانه تشکر نموده و کسانیکه تاکنون این دین اخلاقی ووظیفه میهنی خودرا را انجام نداده‌اند تقاضا دارد هرچه زودتر نسبت به‌پرداخت کمکهای نقدی خود مستقیماً بحساب شماره ۷۰۹۷۲شیرو خورشید سرخ‌ایران دربانك ملی مرکز وشعبات آن ویا بوسیله انجمن کلیمیان تهران اقدام نموده وکمك های‌جنسی خودرا بوسیله سازمان های مختلف بانوان یهود ارسال دارند .

انجمن کلیمیان تهران.

آ ـ ۱۸۷۱۹

آگهی استخدام داوطلب دیپلمه برای آموزشگاه سرپاسبانی درجه‌داری شهربانی کل کشور

شهربانی کل کشور بمنظور کادر انتظامی «پلیس تهران» تعدادی داوطلب مرد یادوشیزه باشرایط زیر می پذیرد .

الف شرایط ورود :

۱ـتابعیت‌دولت شاهنشاهی ایران

۲ـمتدین بیکی از ادیان رسمی

۳ـدارابودن گواهی‌نامه ششم متوسطه ادبی ، ریاضی ، طبیعی

۴ـسن داوطلبان نباید از هیجده سال تمام کمترو از ۲۸ سال بیشتر باشد

۵ـحداقل قد ۱۶۵ سانتی‌متر

۶ـداشتن بنیه قوی و تندرستی کامل و تناسب اندام وتوانائی برای انجام کاری که بمنظور آن استخدام میشوند .

۷ـمبتلا نبودن به بیماری روانی

۸ـعدم محکومیت‌به جنایت و جنحه هائی که بموجب‌قوانین جزائی مستلزم محرومیت از خدمت دولت می گردد .

۹ـعدم اعتیاد بمواد مخدره و الکل

۱۰ـعدم معروفیت بفساد عقیده و اخلا قداشتن حسن پیشینه

۱۱ـتعهد پنجسال خدمت در شهربانی کل کشور پس از پایان دوره آموزشگاه

۱۲ـداوطلبان باید در بدو ورود یکنفر معرف و یکنفر ضامن معرفی و برك تعهد تکمیل و ارائه نمایند .

۱۳ـموفقیت در آزمایش ورودی

ب‌ـمدت تحصیل و امتیازات

۱ـمدت تحصیل در آموزشگاه سرپاسبانی یکسال تمام از تاریخ شروع‌دوره خواهدبود .

۲ـدوره اموزشگاه دانش اموزان شبانه روزی بوده‌و کلیه‌هزینه آنها از قبیل خوراك و پوشاك و مسکن بعهده شهربانی کل کشور است و دوره آموزشگاه برای داوطلبان دوشیزه روزانه بوده و از ناهار و لباس خدمت استفاده خواهند نمود .

۳ـبدانش آموزان در مدت تحصیل کمك هزینه تحصیلی معادل نصف حقوق مبنای حقوق پرداخت خواهدشد .

۴ـدانش آموزان پس ازخاتمه دوره آموزشگاه وموفقیت‌در آزمایشات مربوطه بدرجه سرپاسبان دومی نائل می گردند .

۵ـبفارغ التحصیلان باتوجه به نحوه فعالیت و ابرازشایستگی علاوه بر حقوق و مزایای مقرره ماهیانه حداکثر تامعادل سه هزار ریال اضافه پرداخت‌خواهدشد .

۶ـسپاهیان دانش خاتمه خدمت ارجحیت خواهند داشت .

۷ـفارغ التحصیلان پس از سه سال خدمت در صورت احراز شایستگی می‌توانند در کنکور دانشکده افسری شهربانی‌شرکت و پس از پنجسال خدمت بدون کنکور حق شرکت در دانشکده افسری شهربانی راخواهند داشت .

داوطلبان می توانند همه روزه باستثنای ایام تعطیل تا آخر وقت اداری‌بادر دست داشتن مدارك زیر جهت ثبت نام بدانشگاه پلیس و آموزش شهربانی مراجعه نمایند.

مدارك لازم برای ثبت نام

۱ـعین گواهی‌نامه ششم متوسطه یا جواز قبولی

۲ـبرك عدم سوء پیشینه از دادسرای تهران

۳ـعین شناسنامه عکس‌دار

۴ـسه برك رونوشت شناسنامه

۵ـ ۲ ۱قطعه عکس ۴×۶

۶ـتقاضای کتبی بامضای داوطلب

م‌الف ۶۰۲۱ ۱ـ ۳ آ ـ ۳۶۰۰۶

وزارت آموزش و پرورش

تجدید آگهی مزایده شماره ۲۱

سازمان اب وبرق‌خوزستان ۲۳ دستگاه اتومبیل مختلف موجود در اهواز راطی دوگروه از طریق مزایده کتبی به‌فروش می رساند ..

علاقمندان مایل بشرکت در مزایده میتوانند برای بازدید اتومبیل های نامبرده بواحد اموال سازمان در اهواز واقع در امانیه خیابان خیام مراجعه و پس از دریافت برك مشخصات و شرایط معامله پیشنهادات خود را در پاکت های لاك مهر شده تاآخر وقت اداری روزسه شنبه ۴۷ر۷ر۹ در اهواز بواحد اموال‌ودرتهران‌بدفترسازمان‌اب وبرق خوزستان بلوار الیزابت خیابان میکده شماره ۱۲ تسلیم و رسید دریافت نمایند.

سپرده جهت گروه اول‌یکصدهزار ریال و گروه دوم چهل‌و پنج هزار ریال میباشد که بایستی بصورت اسناد خزانه بصندوق سازمان تحویل و رسید آن ضمیمه پیشنهاد گردد .

همدردی کارکنان سازمان آب و برق خوزستان

کارکنان سازمان آب و برق خوزستان که به پیروی‌از منویات شاهنشاه آریامهر و علیا حضرت شهبانوی گرامی همواره گامهای‌موثری درجهت عمران و آبادانی وآسایش بیشتر مردم برداشته و برمیدارند ، اینك نیز که فاجعه مصیبت بارزلزله‌خراسان زندگی و هستی هزاران نفر از هم میهنان را ساقط کرده است با طیب خاطر علاوه‌براینکه یکروز حقوق خودرا به‌آنان اختصاص داده‌اند ، ضمن اعلام آمادگی برای هر نوع مدد با تشکیل کمیته‌ای اقدام به جمع آوری کمکهای جنسی و نقدی دیگر نموده‌اند .

کارکنان سازمان آب و برق خوزستان و کمیته خیریه آن سازمان‌امیدوارند که بدین طریق بتوانند دین‌خودرا نسبت به هم میهنان مصیبت‌زده خراسانی خود اداء نمایند

آ ـ ۳۶۶۰۰

اطلاعیه موسسه آب شناسی ایران

موسسه آب شناسی ایران بدینوسیله نتایج امتحانات کتبی دوره های آموزشی موسسه را اعلام و باطلاع افرادی که‌اسامی آنها ذیلا اعلام گردیده است میرساند که جهت شرکت در مصاحبه بترتیب زیر به این موسسه مراجعه نمایند:

۱ـ دوره های مهندسی فوق لیسانس آبهای سطحی و زیر زمینی ، روز پنجشنبه ۲۱ شهریور برای گرفتن کارت وروز شنبه ۲۳شهریور جهت شرکت در مصاحبه .

۲ـ دوره کمك مهندسی ـ روز پنجشنبه ۲۱ شهریور برای گرفتن کارت وروز یکشنبه ۲۴ شهریور جهت شرکت در مصاحبه

اسامی قبول شدگان امتحانات کتبی دوره مهندسی‌فوق‌لیسانس آبهای سطحی :

ابوالقاسم برومند ، فرامرز رفیعی‌نیا ، علیرضا نیك‌صفت ، محمد نیازمند علمی ،شجاع‌الدین سیمافر ، نورالدین چیلان، مجید پروین زار ، عبدالعلی قبادی، اصغر مقیم ،صیاد رزم‌کن، سید فخرالدین پیشوائی ، هوشنك کاظمیان،نعمت‌الله‌الهی‌پناه، هادی خطیبی ،فرج‌الله صادقیان ، حسن حاجب ، حسینیه ، مسعود رجائی، حسن یوسفی آذرنژاد، تقی مشایخی ، عباس هنرمند .

اسامی قبول شدگان امتحانات کتبی دوره مهندسی‌فوق‌لیسانس آبهای زیرزمینی : محسن داودی ، میرسعید امامی ،بهرام قویمی ،زین‌العابدین امینی،حسن بهزادی ،حسین‌معین وزیری، ارسلان مهاجر اشجعی ، علی فیروزان ، مجتبی فاضلیان ،میرمحمد صبوحی ، عیسی هنرمند ،ابراهیمی ، محمد رضا صالحی رشتی ،محمد شمشیری ، محمود گلشن ،بیژن مهرسا، رضا جلیلوند، محمد عابدی،غلامعلی‌صالحی کوزانی ،ابوالحسن خرسند ،نصرت‌الله ارباب زاده .

اسامی قبول شدگان امتحانات کتبی دوره کمك مهندسی: فیروز بالازاده ، جوانشیر نبیلی‌علیین، عزت توسلیان ،محمد هاشمی اسکوئی ، جمشید مقیمی دهکردی ، مهدی بلوری ، عبداللطیف صادقی ،حسن عماد السادانی ، نعمت‌الله ضابطی ، عزت‌الله نور پرور ، ایرج‌ناصری ، محمد رضا وزوائی ،سیف‌الله شفاعت دوست ، داریوش فرزانه ، رحمت‌الله‌صالحی ، غلامرضا سرایدار ، محموداصغری ساربان قلی ، محمد نظری ،محمود بانکی ،محسن میلانی ،محمد باقر دائمی عطار، مهدی جمشیدی، سودابه لالی ،سیمین‌السادات سجادی قائم مقامی ، اصغر اکبر زاده ممقانلو، رحیم شیخ زاده ، آلبرت مهانیان ، رضا ایزدی نجف‌آبادی، محمود سرایلو ، سعادت موسوی، محمودنادری‌پور، محمد حسن عموئی ، حسین غافل اصل ، علی کاوندی ، منوچهر بهرامی ، حسین نیلچیان ، سهراب یاوری ، بهمن علی‌دار ، فرخ کنعانی ، محمد رضا حرانی محمدی ، شهناز تنومند ، مینا باقری، مسعود حسینچی، منصور میش‌چی‌اصل، محمدرضا سیار ، ابوالحسن قاسمی ، امیر مرادی ، محسن اخوانفر ، موسی جیم‌اف ، حسین شهریاری ، فریدون طوبی ، فهیمه‌چابك، محمدرضا سیگاری ، محمدعلی نابدل ، عباس نژاد همزه گیلانی، هاشم صارمی ، خلیل مراغه‌چی، بهروز مختاری ،تقی‌مشکواتی، علیرضا آلادپوش ، محمد رشید بی‌نظیر ، براتعلی مشکانی، نیره سیار ، زین‌العابدین الهی حصار ،هوشنك فدائی خوئی ، رسول حکیم پناه ،علیرضا فریور، محمدحسن‌تیرگان،مرتضی سقازاده ، امیر صفاراول، محمود اصفهانی ، غلامرضاحضوری، غلامحسین جبلی ، حسین وزیری ، حمید مهرابیان ، مجید محبب‌نیا، فریدون سعادتمند رضوی ، هایده آتشرو ،محمد مهدی محسنیان ، فرامرز گشایشی ،محمد جهرمی زاده ،محمد حسن اصیلی، مسعود آقاجانی ، مهدی جاریانی ، ایرج لطفی سپهری ،محمد علاقه‌مندان ،محمود حریرچی ، فرزانه‌صبری، محمد رضا ایوبی، غلامعلی شفیع آبادی ، رضا صفاراول ، علی‌روح‌الله زاده عبادی، هادی کرمی، منیر چهره‌نما ، محمد زاهدیان ، هوشنك بزرگچی ، علی شه‌من ، مهرداد یزدانی پدرام ، سید هادی هاشمی ششده ،مسعود مجتهد .

م الف ۶۰۴۶ آ ـ ۳۶۲۵۴ ۱ـ۲

پیشنهادات در ساعت ده بامداد روز پنجشنبه ۴۷ر۷ر۱۱ در کمیسیون مزایده دراهوازباز و قرائت خواهد شد و حضور پیشنهاد دهندگان در کمیسیون آزا است .

کلیه عوارض متعلقه و هزینه درج آگهی و سایر مخارج مربوطه بعهده برنده مزایده میباشد .

به پیشنهاد های مشروط و مبهم و پیشنهاداتی که با برك مشخصات و شرائط معامله مغایرت داشته باشد و یا دیرتراز موعد مقرر برسد ترتیب‌اثر داده نخواهد شدو سازمان در رد یاقبول یك ویاکلیه پیشنهادات واصله بدون ذکر دلیل مختار است . م دلف ۶۰۴۲

آ ـ ۳۶۲۷۴ سازمان آب‌و برق‌خوزستان

آگهی مزایده موقوفه فیلسوف‌الدوله

اداره‌اوقاف‌تهران نسبت به ششدانك عرصه و یك سهم از سه سهم‌اعیان آقا علی نیکزاد نسبت به دو سهم اعیانی ششدانك هر یك از یازده قطعه‌باغ مشجر به‌اشجارمیوه مثمر وبمساحت‌پنجاه جریب‌محلی‌از پلاك ۴۹اصلی قریه علی شاه عوض شهریار موقوفه فیلسوف الدوله با حداقل اجاره بهای سالیانه مبلغ ۳۰۰۰۰۰ ریال نقد از طریق‌مزایده اجاره داده میشود داوطلبان اجاره بایستی مبلغ سی هزار ریال ۳۰۰۰۰ریا لبه رسم سپرده به صندوق اوقاف یاحساب شماره ۲۰۹۷بانك مرکزی‌بسپارند وپیشنهاد خودرا باقبض‌سپرده‌در پاکت‌سربسته تاپایان وقت‌اداری روز شنبه دوم شهریور ماه ۴۷ بدفتر اوقاف‌تهران تسلیم و رسید دریافت دارند .

پیشنهاد های رسیده در روزیکشنبه ۴۷ر۶ر۳ ساعت ده صبح در اداره اوقاف تهران‌خوانده میشود برای کسب اطلاع از شرایط مزایده به آگهی تفصیلی یابدفتر اداره اوقاف تهران مراجعه نمایند .

رئیس اداره اوقاف تهران‌الفت

آ ـ ۱۸۷۶۷

فروشگاه بزرگ ایران

برای سال تحصیلی جدید تدارک لازم را دیده است .

دفتر ۴۰ برگ متوسط ۲/۵ ریال

دفتر ۱۰۰ برگ ۶ ریال

دفتر ۶۰ برگ دو خط ۴ ریال

دفتر بغلی بزرگ اعلا ۷۰ گرمی ۸ ریال

دفتر ۲۰۰ گرمی پلاستیک اعلا ۲۴ ریال

دفتر بغلی اعلاء میانه ۴ ریال

کیف دستی دبستانی چرم آلمانی دوده اندازه ۳۲۵ ریال

کیف جیمز بانڈی برای کودکان دبستانی دسه اندازه ۳۹۵ ریال

۲۲۵ و ۳۲۵ و ۳۸۵ ریال

بهتر وارزانتر از همه جا

ساعت کار از ۹ صبح تا ۱ بعدازظهر و ۳ تا ۹ شب

جمعه‌ها ۹ صبح تا ۱ بعدازظهر

FOROUSHGAHE BOZORGE IRAN
فروشگاه بزرگ ایران
IRAN DEPARTMENT STORE

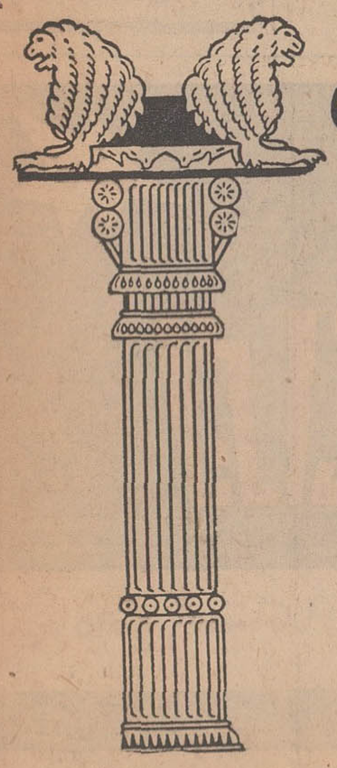

حساب جاری ۸۸۸۸ بانك پارس

که بنام

«کمیته خیریه صاحبان صنایع و بازرگانان و اتحادیه‌های وابسته»

بمنظور کمك به

زلزله زدگان خراسان

درهمه شعب ایران افتتاح گردیده است

آماده دریافت کمك برای مصیبت دیدگان زلزله خراسان میباشد

خدمات زنان درمناطق زلزله زده

زنان درهر شرایط وظیفه سنگینی در اجتماع عهده دارند

قبلا هم نوشته بودیم که زنان در فرونشاندن غمها و دردهای مردم زلزله زده خراسان سهم بسزایی داشته‌اند و با تلاشی چشمگیر ازاولین لحظات پس از وقوع زلزله در این مناطق بخدمت پرداخته‌اند گذشته از زنان عضوجمعیت شیروخورشید سرخ وسازمان زنان خبر یافتیم که پنج خانم عضو جمعیت زنان امیدفردا بمجرد آگاهی از خبروقوع زلزله به مناطق آسیب‌دیده رفته و مدت پنج روز با کوشش خستگی‌ناپذیر خدمات ذیقیمتی انجام داده‌اند .

اولین گروه جمعیت زنان امید فردا به سرپرستی خانم دکتر پوران عاملی رئیس جمعیت باوسائل ضروری از جمله دارو ، چادر و مواد غذایی روز دوشنبه بجانب مناطق زلزله‌زده حرکت کرده و خدمات خود را در کاخك متمرکز کرده‌اند .

زنان نه تنها در پانسمان و رسیدگی به مصدومین شرکت داشته‌اند بلکه در جمع‌آوری دطفال مصیبت‌دیده نحوهٔ تقسیم مواد غذایی در بین زلزله زدگان نیز نقشی اساسی عهده دار بوده‌اند .

بقرار اطلاع روز پنجشنبه گذشته هنگامیکه شاهنشاه آریامهر و علیاحضرت شهبانو فرح به کاخك تشریف فرما شدند رئیس جمعیت زنان امید فردا گزارش جامعی از خدمات زنان عضو جمعیت به عرض اعلیحضرتین رسانده‌اند و شاهنشاه از فعالیت‌های جمعیت اظهار رضامندی فرموده‌اند .

تردید نیست که خدمات زنان در مواردی مشابه زلزلهٔ خراسان مورد نیاز اجتماع است و بعلاوه زنان کشورما باید بدانند در حال حاضردر بسیاری ازفعالیتهای اجتماعی نیاز به مدد و کمك آنها بسیار چشمگیر است . اگر پنج خانم عضو جمعیت‌زنان امید فردا با نیتی خیر و برای انجام خدمت به‌همنوعان خود عازم مناطق زلزله زده شده‌اند و بخرج خودشان‌پنج روز در آن مناطق فعالیت کرده‌اند قسمتی از وظائف خود را در قبال اجتماع‌انجام داده‌اند باید توجه داشت که هر روز به خدمات این زنان در پرورشگاهها شیر خوارگاهها و مدارس‌مختلف نیازهست. دربیمارستانهای‌ما گذشته از فعالیتهای درمانی مدد کاران اجتماعی نقش فوق‌العاده حساسی را ایفا میکنندو زنان هم باید توجه داشته باشند بهترین مدد کاران و بهترین همکاران این گروه‌برای اجتماع‌هستند وهرگز خدمات آنهافراموش نخواهد شد .

سیما دبیرآشتیانی

اعمال حیرت‌آور یک زن مرتاض

اینك در پاریس «جشنواره جهانی جادوگران» تشکیل است . درجریان‌این جشنواره جالب ،زن مرتاضی بیش از همه نظرها هارا جلب کرده است . نام او «رهنی موتی» است .

اوهرروز در حضور هزار هانفر تماشاچی بروی میخهای نوك‌تیز فولادی دراز میکشدو یکمرد صد کیلوئی نیزبروی شکمش قرار میگیرد ،بدون اینکه خم‌بابرو بیاورد .

این تنها کاراو نیست .او هر روز بنمایش آتش بازی میپردازد .بدین‌معنی که‌بروی طشتی میایستد و از دهانش شعله های آتش‌بیرون می‌آید. «رهنی‌موتی» از همان اوان کودکی بریاضت کشیدن‌علاقه وافری داشت واز این کار یك‌نوع احساس‌خرسندی‌می‌کرد. بخاطرهمین کارشوهرش باوجود داشتن یك پسر خرد سال اورا طلاق داد !

ولی این کار او ،«موتی»را بیشتر تحریص وتشویق کرد! اووقتی که‌بروی‌میخها دراز کشیده است ، آنی از لبخند زدن خودداری نمی‌کند ! و پس‌از بلندشدن نیز باوجود اینکه میخهادر تن‌او فرورفته، واطراف آنها نیز کبود شده است ،هیچگونه‌احساس دردی نمی‌نماید .

اوخودمعتقد است که درد را در درون خویش کشته است و هرکس که چون‌او، باین کارمبادرت‌ورزد،احساس دردنخواهد کرد!رهبر گروه نمایشاتی که «رهنی‌موتی»عضو معروف آن است میگوید : ترس ودرد در ماایجادواکنش هائی میکند که باعث ترشح ادرنالین در خون میشود . علت‌اینکه مرتاضان میتوانند، بالبخند ، این نوع درد ها را تحمل کنند این است که توانسته‌اند،باتوسل‌باراده‌قوی، ازترشح این ماده شیمیائی‌در بدن خود جلوگیری کنند ، لذا ، درد برای آنها مفهومی ندارد !

ـورهنی‌موتی» این تنها زن مرتاض جهان ، نیز دراین کار موفق شده است .

خانم «رهنی‌موتی» زن مرتاضی که‌در جشنواره جهانی جادوگران با حرکات فوق‌العاده غوغا بپا کرده‌است .

بانوان

نشریه اختصاصی دوشیزگان و بانوان روشنفکر

تقدیم میکند :

الگوی لباس

از میان جدیدترین پدیده -های مدبقالب بدن شما

برای همه خانم‌هائی که دوست دارند لباسی مطابق شخصیت وذوق وبرازنده اندام خویش بپوشند .

برای همه خانم هائی که در تهیه‌لباس مناسب ، به مساله صرفه‌جوئی در «زمان» و «هزینه» توجه دارند

برای همه خانم‌های کارمند ، خانه‌دار، دانشجو و دانش‌آموز که آراستگی را در سادگی‌وزیبائی‌را توام باشخصیت‌میخواهند

صبح شنبه ، اطلاعات بانوان را همراه ضمیمه مجانی الگوهای لباس بخواهید

آگهی مزایده

بانکملی ایران ششدانك یك باب خانه بمساحت ۳۹۲۰متر مربع پلاك شماره ۱۰ ویکباب طویله بمساحت ۱۲۰ متر مربع پلاك شماره ۱۳ و یکباب خانه بمساحت ۵ر۴۸۱ متر مربع به‌پلاك‌شماره ۴۷ واقع درسنگسر را درساعت ده صبح روز یکشنبه پنجم‌آبان ماه ۱۳۴۷ از طریق مزایده بفروش میرساند طالبین میتوانند برای بازدید پلاکهای مزبور واطلاع از شرایط مزایده‌به‌بانك ملی ایران شعبه سنگسر مراجعه سپس در مزایده شرکت نمایند .

۵٪بهای پیشنهادی باید قبلابصندوق بانکملی ایران شعبه سنگسر پرداخت و رسید مربوط پیوست پیشنهاد گردد بانکملی در رد یا قبول یك‌یاکلیه پیشنهادات رسیده بدون ذکر دلیل مختاراست چنانچه‌برنده مزایده ظرف ده‌روز پس از مزایده حاضر بخرید نشود سپرده‌او بنفع بانك‌ضبط خواهد شدبه پیشنهادات فاقد سپرده و مشروط و مبهم‌ترتیب اثری داده نخواهد شد.

آ-۳۶۲۹۰ بانکملی ایران شعبه سنگسر

توجه کنید :

هم‌اکنون بیماری نیازمند خون شماست

حادثه‌نبرمکنید،شاید شما روزی محتاج خون بشوید

مرکزانتقال خون شیروخورشید سرخ آماده است

بشما خون بدهد ویا خون شما را در اختیار نیازمندان بگذارد

خیابان ناصرخسرو جنب دارالفنون

تلفن ۳۰۲۲۷۵

طرح جالب جوانترین خیاط انگلیسی

جوانترین خیاط انگلیسی «کلیو» که هنوز هیجده سالش بپایان نرسیده طرح لباسی در نمایشگاه‌خودعرضه نموده که فوق‌العاده مورد توجه قرار گرفته است .

طرح مزبور براین پایه است که روزها لباس برنك زیبای‌روشن وشبها بصورتی پلیسه مانند و تیره جلوه‌گر میگردد .

این طرح مور دتوجه‌زنان شیك پوش‌و مخصوصا خانم های‌اشرافی انگلستان قرار گرفته است و پارچه آن که از رشته‌های نخ پشمی و ابریشمی بافته شده این روز ها خریدار زیادی پیدا کرده است .

از طرح مزبور که برنك آبی تهیه شده بود پس از استقبال خانمها به رنگهای زرد و قهوه‌ای نیز دوخته‌شده است .

قرار است «آن‌اسپمین » پیانیست مشهور آمریکائی در رسیتالی که‌روز۲۳شهریور در آلبرت هال لندن خواهد داشت با پوشیدن لباس‌مزبور که کلیو آنرا برنك طلائی برای او تهیه مینماید برنامه خود را اجرا نماید.

آگهی به شرکت کنندگان واجد شرایط استخدامی سازمان سپاه بهداشت

پیرو آگهی استخدام قبلی بدین وسیله باطلاع شرکت کنندگان‌واجد شرایطی که‌مدارك خودرا به‌سازمان سپاه بهداشت تسلیم‌نموده‌اند میرساند که جهت‌اخذ کارت ورودی برای شرکت در امتحانات مربوطه‌ازتاریخ ۱ر۷ر۴۷ تا ۷ر۷ر۴۷ باداره کارگزینی این سازمان مراجعه‌نمایند تاریخ ومحل امتحانات بشرح زیر اعلام میگردد:

ردیف	عنوان	محل امتحان	تاریخ امتحان	تعداد شرکت کنندگان	تعداد لازم
۱	ماشین نویس	سازمان‌اموراداری‌واستخدامی کشور	۱۰ر۷ر۴۷	۱۵ نفر	۱ نفر
۲	کمك ذرگزینی و بایگان	دانشکده ادبیات دانشگاه تهران	۱۲ر۷ر۴۷	۳۶۳	۳نفر
۳	کمك کارشناس آموزش	سازمان اموراداری‌واستخدامی کشور	۱۳ر۷ر۴۷	۳۰	۱نفر
۴	کارشناس آموزش	سازمان اموراداری‌واستخدامی کشور	۱۴ر۷ر۴۷	۲۹ نفر لیسانس	۲نفر
۵	انباردار	سازمان اموراداری‌واستخدامی کشور	۱۵ر۷ر۴۷	۸۲	۷نفر
۶	کمك کارشناس اداری	سازمان اموراداری‌واستخدامی کشور	۱۶ر۷ر۴۷	۷۱	۶نفر
۷	کارشناس آمار و آمارگر	سازمان اموراداری‌واستخدامی کشور	۱۷ر۷ر۴۷	۸نفر لیسانس آمار ۵۰ نفر آمارگر	۱ نفر ۳نفر
۸	کمك داروساز	سازمان اموراداری‌واستخدامی کشور	۲۰ر۷ر۴۷	۱۲ نفر	۱ نفر
۹	کارپرداز	سازمان اموراداری‌واستخدامی کشور	۲۱ر۷ر۴۷	۲۷	۳نفر
۱۰	نقشه کش	سازمان اموراداری‌واستخدامی کشور	۲۲ر۷ر۴۷	۱۷	۱نفر

مدیر کل وزارت بهداری وسرپرست سازمان سپاه‌بهداشت‌دکتر دادگر .

آ-۳۵۹۹۴ ۳-۱

رادیوترانزیستوری **توشیبا**

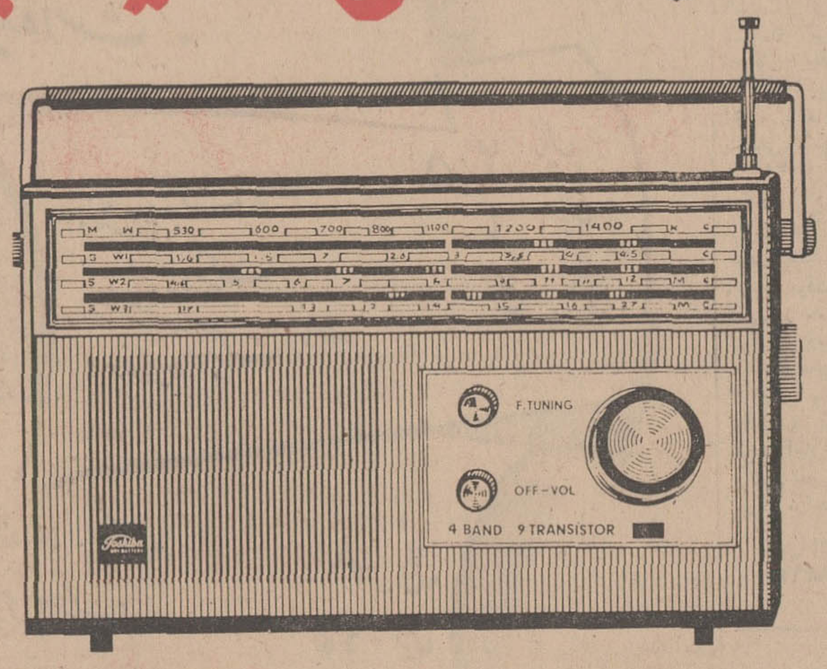

رادیوترانزیستوری توشیبا با ۹ ترانزیستور دارای ۴ موج کامل وحساسیت فوق العاده

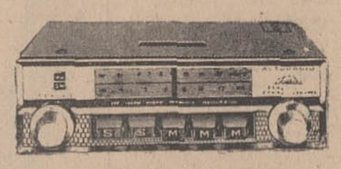

رادیواتومبیل توشیبا مرغوب وعالی دارای موج متوسط وموج کوتاه کاملا اتوماتیك .

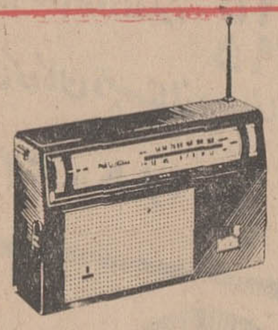

رادیو ۲ موج ۸ ترانزیستور پارس توشیبا بسیار دقیق ،زیبا وحساس

رادیوترانزیستوری چهارموج پارس توشیبا باصدائی کاملاساف و طبیعی

توشیبا سازنده بیش از ۶۰۰۰ نوع لوازم الکتریکی والکترونیکی است

Toshiba

در همه‌ی شبهای هفته

شام خوب ـ محیط عالی ـ موزیك دلپذیر وروز در دانسینك رستوران

کوچینی

با ارکستر : ب-پ- فلاوی

روزهای جمعه از ساعت ۵ر۴ تا۸ بعداز ظهر ته‌دانسان کوچینی را فراموش نکنید

لطفا برای رزرو میز با تلفن ۶۸۵۷۶ تماس حاصل فرمائید .

آ-۳۱۶۲۲ ۱-۵

کاشی

ایرانا

تنها کاشی استاندارد شدهٔ ایران

پیشرو

براساس قطعنامه سمینار جنگل

بانک علوفه تأسیس میشود

مازاد اراضی جنگلی بمردم واگذار میشود

اقتصاد

سمینار جنگل طی قطعنامه‌ای پیشنهاد کرد جهت تهیه علوفه یك بانك اختصاصی تاسیس شود . سمینار جنگل و مرتع که هفته قبل در نوشهر تشکیل گردید، دیروز عصر بکار خودخاتمه‌دادوقطعنامه‌ای در ۳۴ ماده و ۳۲ توصیه نامه بتصویب رساند .

مدیران کل وزارت منابع طبیعی در این سمینار مسایل مربوط به مشکلات فعلی جنگل های سراسر کشور را بررسی نمودند واعلام کردند که امر تحقیقات و آموزش کادر باید در درجه اول اهمیت قرار گیرد هرچه زودتر طرحی جهت احداث راههای جنگلی به تصویب رسیده و بموقع اجرا گذاشته شود

● حفظ سیمای جنگل

درماده ۱۳ قطعنامه به سمینار مزبور پیشنهاد شده است : برای حفظ سیمای جنگل و اراضی مربوط به پارکها و کاشت درختان سریع رشد وتاسیسات برای کارخانجات چوب وغیره طرحهائی به موقع اجرا گذاشته شود مابقی اراضی جهت عمران و آبادی بمردم واگذار گردد

● گارد جنگل

ضمنا بوزارت منابع طبیعی پیشنهاد شده که گارد جنگل فقط به کار حفاظت جنگلهای کشور بپردازدو کلیه جنگلبانان فعلی بگارد مزبور ملحق گردند و جنگلهای کشور با ایجاد برجها و وسایل دیده‌بانی و تهیه هلی کوپتر بمنظور کشف حریق تجهیز گردد و از چریکهای محلی جنگلها برای تقویت گارد جنگل استفاده شود .

• ساختمانهای مسکونی

طبق این قطعنامه درخواست شده وزارت منابع طبیعی موافقت نماید که در داخل جنگلها ساختمان های مسکونی جهت گارد ساخته شود تا از خروج گارد جنگل بهر منظور جلوگیری بعمل آید .

بانك

• بانك علوفه

درماده ۲۰ این قطعنامه پیشنهاد شده است که یك بانك علوفه تاسیس گردد که بتواند فشار موجود تغذیه دام را در مراتع کشور کاهش دهد و مردم راتشویق به تهیه علوفه در مراتع نماید .

● مزایای بیشتر

طبق آخرین ماده این قطعنامه پیشنهاد شده که مامورین جنگل در جنوب وشرق و غرب کشور مزایای بیشتری بگیرند تا بتوانند در محل بانجام خدمت مشغول باشند .

بعلت افزایش تولید داخلی

واردات کابل باروکش پلاستیک غیرمجاز شناخته‌شد

وزارت اقتصاد به بانك مرکزی ایران اطلاع داد: نظر به اینکه بهره برداری از کارخانه کابل سازی که کابلهای روکش پلاستیکی تا سطح مقطع ۲۴۰×۱ میلیمتر مربع تهیه می‌نماید آغاز شده و کارخانه مذکور قادر است احتیاجات کشور را مرتفع نماید طبق بند دوم فصل اول مقررات و ادارات وصادرات سال جاری از گشایش اعتبار برای واردات این کالا خودداری شود. بند دوم فصل اول مقررات سهمیه سال جاری می‌گوید: ورود کالاهای مشابه بعضی از کالا های ساخت ایران که در اثر قدرت تولید کارخانه های داخلی به میزان احتیاجات کشور ساخته شده غیر مجاز شناخته می‌شود

بهره برداری از اراضی زیر سدها

منحصرا توسط شرکت‌های زراعی صورت خواهد گرفت

آئین نامه اجاره و بهره برداری از اراضی زیر سدها امروز انتشار یافت . بموجب این آئین نامه استفاده ازاراضی زیر سدها منحصرا توسط شرکتهای زراعی بعمل خواهد آمد . متن آئین نامه مزبور ذیلا بنظر خوانندگان میرسد .

ماده اول - بهره برداری از اراضی زیر سدها بوسیله شرکت ها با سرمایه دولت یابا سرمایه های خصوصی داخلی یا خارجی ویاسرمایه های شرکتهای مختلط دولتی یا سرمایه های داخلی یا خارجی ازطریق اجاره صورت خواهد گرفت .

تبصره - در شرکتهای کشت و صنعت که سرمایه آن منحصرا متعلق بدولت است اراضی و املاك زیر سد ها تقویم و بابت سرمایه دولت در شرکتهای مذکور منظور خواهد شد .

ماده دوم - بمنظور جلب سرمایه های داخلی و خارجی برای بهره برداری از اراضی قابل شرب از سدها وزارت آب وبرق نتیجه مطالعاتی راکه در اراضی مذکور بعمل آمده است دراختیار داوطلبان بهره برداری از اراضی زیرسدها که در این تصویبنامه سرمایه گذار نامیده میشوند قرار خواهد داد ،در صورتیکه بنظر سرمایه گذاراین مطالعات کافی برای تهیه وتنظیم طرح سرمایه گذاری نباشد سرمایه گذار میتواند بااجازه وزارت آب و برق بهزینه خود مطالعات تکمیلی مورد نیازرا انجام دهد و در صورتی که پیشنهاد سرمایه گذار بعدا مورد قبول وزارت آب و برق قرار گیرد و قرار داد اجاره منعقدشود هزینه مطالعات تکمیلی براساس توافق طرفین بحساب سرمایه گذار منظور خواهد شد ، وزارت آب و برق تسهیلات لازم را برای انجام این مطالعات فراهم خواهد نمود

ماده سوم - اراضی مورد نیاز سرمایه گذار با حق استفاده از آب و در صورت امکان برق باجاره واگذار میشود، وسعت این اراضی

سد

نباید از یکهزار هکتار کمتر باشد .

ماده چهارم- وزارت آب و برق ساختمان راههای ارتباطی را تا ابتدای قطعات یکهزار هکتاری و انهار اصلی وفرعی رابرای آبرسانی وکانالهای زهکش را تا ابتدای قطعات یکصد هکتاری انجام خواهد داد .

تبصره - در موارد راههای ارتباطی وانهاراصلی وفرعی آبرسانی وکانالهای زهکش موضوع این ماده که بانظارت وزارت آب وبرق به وسیله سرمایه گذار انجام شود هزینه واقعی آن به تشخیص وزارت آب و برق بحساب وزارت مذکور منظور و طبق شرایطی که دراجاره قید خواهد شد از مال الاجاره کسر میشود .

ماده پنجم - کلیه عملیات مربوط به راهسازی در داخل قطعات حدود یکهزار هکتاری و شبکه آبیاری وزهکش داخل قطعاتی در حدود یکصد هکتار و تسطیح و ایجاد تاسیسات ثابت داخل محدوده طرح بعهده سرمایه گذار خواهد بود ودرمواردی که این قبیل مستحدثات قبل از امضای اجاره نامه احداث شده باشد اجاره بهای این تاسیسات نیز در قرارداد اجاره منظور خواهد شد در صورتیکه سرمایه گذاری با مشارکت وزارت آب و برق انجام شود ارزش تاسیسات فوق با توافق طرفین بحساب سرمایه وزارت آب وبرق منظور خواهد گردید .

فصل دوم - شرایط سرمایه گذاری

ماده ششم - پیشنهاد سرمایه گذار با توجه به مواد مذکور بالا باید شامل اسناد و مدارك زیر باشد

الف - هویت و مشخصات کامل شخص یا موسسه

ب- وضعیت سرمایه گذار از نظر سرمایه گذاری مستقل ویابا مشارکت سرمایه گذاران داخلی و خارجی

ج- مدارك لازم در مورد تعیین وضع مالی وامکانات سرمایه گذاری

د - طرح جامع فنی و اقتصادی feasi bility report ( )بانضمام مدارك ونقشه هائی که مبنای محاسبه قرار گرفته است شامل نکات زیر .

۱- تعیین مقدار زمین و آب مورد نیاز و محل و موقعیت آن

۲- برنامه و نحوه اجرای طرح

۳- انواع صنایع وابسته بطرح

۴- میزان سرمایه گذاری و نحوه استهلاك

۵- تعداد کارکنان خارجی و وظائف آنها

۶- برنامه آموزش برای آموزش کارکنان ایرانی وجایگزین نمودن تدریجی آنان بجای کارکنان خارجی

۷- گزارش توجیهی اقتصادی و فنی طرح

ماده هفتم -هزینه نگاهداری تاسیسات داخل طرح بعهده سرمایه گذار است .

ماده هشتم - سرمایه گذار موظف است لوازم و مصالح وماشین آلات وکالاهای مورد نیاز تاسیسات کشت وصنعت را که در داخل کشور تهیه میشود حتی‌الامکان از داخل ایران خریداری نماید .

ناتمام

غرفه فلاسک عقاب نشان در نمایشگاه کابل

مورد بازدید دهها هزار نفر از مردم افغانستان قرارگرفت

اعلیحضرت محمد ظاهرشاه پادشاه افغانستان فلاسك های عقاب نشان (ایگل) را بدقت مورد بررسی قرار میدهند

نمایشگاه جهانی کابل که در آن ۱۶ کشور خارجی از جمله ایران شرکت داشتند تعطیل شد .

طی مدت چهارده روز که در های این نمایشگاه بروی بازدید کنندگان گشوده بود چندین ده هزار نفر از مردم افغانستان و گروهی ازمقامات انکشور از غرفه فلاسك سازی عقاب نشان دیدن کردند .

فلاسك عقاب در افغانستان شهرت زیادی داردو این وسیله راحت که به بهداشت عمومی کمك زیاد میکند بخصوص در نواحی گرمسیری این کشور مصرف زیاد دارد .

غرفه فلاسك عقاب نشان در روز گشایش نمایشگاه مورد بازدید اعلیحضرت محمد ظاهر شاه پادشاه افغانستان قرار گرفت .

آقای دکتر عالیخانی وزیر اقتصاد دراین غرفه آقای ابوالقاسم پور کمال مدیر کارخانجات فلاسك سازی عقاب نشان «ایگل» رامعرفی نمود .

اعلیحضرت پادشاه افغانستان آنگاه بادقت خاص به بررسی نمونه فلاسك ها پرداختند و سئوالاتی از مدیر شرکت مذکور نمودند که پاسخ لازم از طرف آقای پورکمال داده شد

آقای دکتر عالیخانی بعرض پادشاه افغانستان رسانید که صنعت فلاسك سازی مدت کوتاهی در ایران شروع شده و شرکت ایگل مبتکر تولید این کالا درایران بوده است .

باید توجه داشت که فلاسك های عقاب نشان که باشیشه مخصوص نشکن مجهز می باشد هم اکنون به تعداد زیادی از کشورهای خارج ،از جمله شیخ نشین ها و کشور های عربی و افغانستان صادر میشود

نحوه فعالیت و طرز کار این واحد تولیدی در کابل بحدی مورد توجه وزیر اقتصاد قرار گرفت که ایشان قول دادند مساعدتهای لازم را در زمینه حمایت ازاین کارخانه تولیدی جوان که در حدود یکسال بکار پرداخته است بعمل آورند .

کمك کارکنان شرکت نفت ایران پان‌آمریکن و شرکت نفت لاوان به آسیب‌دیدگان زلزله خراسان

سخنگوی شرکت ملی نفت ایران گفت : کارکنان شرکت نفت ایران‌پان امریکن(ایپاك)وکارکنان شرکت نفت لاوان (لاپکو) برای همدردی اسیب دیدگان زلزله خراسان ، معادل یکروز حقوق خودرا در اختیار آقای دکتر اقبال گذاردند.

کمك دو شرکت مذکور ، بلافاصله به جمعیت شیروخورشید سرخ ایران تحویل شد .

بانومنصوره اعظم پرتونامزد انتخابات انجمن‌شهرازطرف جمعیت خیریه فرح پهلوی‌و حزب ایران‌نوین آبادان

جمعیت خیریه فرح پهلوی ابادان بدین وسیله پشتیبانی کامل خود را از انتخاب بانو منصوره اعظم پرتو « عکس مقابل » بعضویت انجمن شهر اعلام میدارد . بانو پرتو نایب رئیس اول جمعیت خیریه فرح پهلوی و رئیس شورای زنان حزب ایران نوین آبادان می - باشد و سالهاست که با انجام خدمات اجتماعی مورد توجه و احترام مردم این شهرستان قرار گرفته‌اند . جمعیت خیریه فرح پهلوی از عموم اعضاء و مردم روشنفکر و علاقمند باصلاحات انتظار دارد نهایت سعی و کوشش خود را در انتخاب این بانوی فعال و نیکوکار بعمل آورند .

کمك کارکنان درمانگاه ملی چهارم آبان (وحیدیه تسلیحات)

دراین موقع که قسمتی از خطه زرخیز خراسان دچارقهر طبیعت گردیده وعده‌ای از هموطنان عزیزجان‌شیرین خودرا از دست داده‌اند و گروهی بی‌خانمان وبی‌سرپرست شده‌اند به‌پیروی از نیات خیرخواهانه شاهنشاه آریامهروشهبانوی محبوب ،پزشکان وکارکنان درمانگاه ملی چهارم آبان (وحیدیه تسلیحات) آمادگی خودرا از هرحیث اعلام و معادل یکروز حقوق خودرا برای کمك اختصاص ودراختیارجمعیت شیروخورشید سرخ ایران قراردادند

سرپرست درمانگاه ملی چهارم آبان (وحیدیه تسلیحات)
دکتر شاه‌بهرام تیرانداز

آ-۳۶۴۲۰

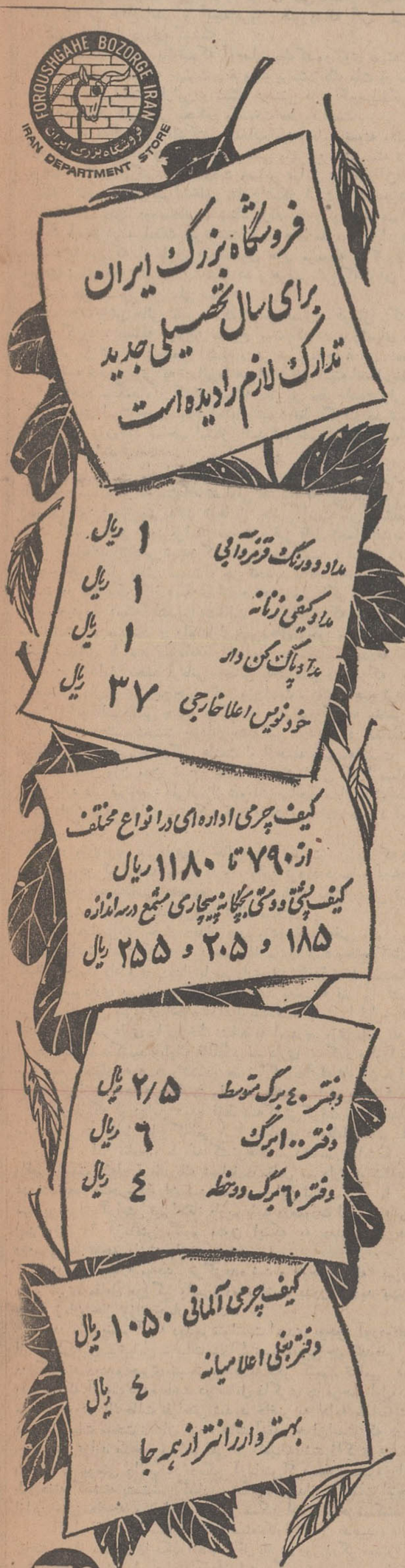

آگهی حراج

شماره ۱۵۰۳۷ رح ۱۸ر۶ر۴۷

اداره کل امور مالی وزارت اطلاعات مقداری اموال واثاثیه اداری و فنی اسقاط غیر قابل استفاده خود را از طریق حراج بفروش میرساند .

طالبین میتوانند تا آخر روز پنجشنبه ۲۸ شهریور ماه ۱۳۴۷ جهت ملاحظه صورت ریز مربوطه و مشخصات آنها بدفتر اداره کل امور مالی واقع در میدان ارك ساختمان سابق وزارت کشور مراجعه و در ساعت سه بعداز ظهر روز شنبه سی‌ام شهریور ماه ۱۳۴۷ برای خرید لوازم مذکور در جلسه حراج حضور بهمرسانند .

ضمنا مالیات ، دستمزد کارشناس ، دستمزد حراجچی ، حق‌الدرج آگهی در روزنامه ها و سایر هزینه های متعلقه بعهده خریداران خواهد بود و بهای اموال و اثاثیه فروخته شده نیز نقدا دریافت خواهد شد م الف ۶۰۵۰

اداره کل امور مالی

آ-۳۶۵۸۲ ۱-۲

مینی‌بوس با راننده آماده است

مینی‌بوس استیشن بنز مدل ۶۶ بارانده در اختیار دبیرستان ها ، دبستانها ، کودکستانها ، ادارات دولتی ، شرکت ها و غیره می‌باشد خواهشمند است نیازمندان بشماره تلفن ۲۲۵۴۰ مراجعه فرمایند .

آ-۳۶۳۴۸

ورزش

انتخاب تیم ملی وزنه برداری برای بازیهای المپیک مکزیکو

بعدازسه‌ماه تلاش فقط یکنفر ازمرز رکوردهای ورودی المپیک گذشت!

روش انتخابی غلط تیم مارا درهم شکست

دهنوی - گورگیز درخشان ولی بار هم بی امید !!

در حضور والاحضرت شاهپور غلامرضا پهلوی ریاست عالیه کمیته ملی‌المپیك ایران و بیش از سه هزار تماشاگر از ساعت شش‌وسی دقیقه‌بعدازظهر دیروزمراسم‌رکورد-گیری تیم ملی وزنه‌برداری جهت شرکت دربازیهای المپیك مکزیك که از ۲۰شهریورماه در مکزیکو پایتخت این کشور برگزارمیگردد باسرود شاهنشاهی آغاز گردید .

درآغاز آقای مهدی نجم رئیس فدراسیون وزنه‌برداری کشورضمن خیرمقدم گزارش فعالیت های فدراسیون را بعرض رساند و بعداز معرفی قهرمانان‌مراسم‌آغاز گردید.

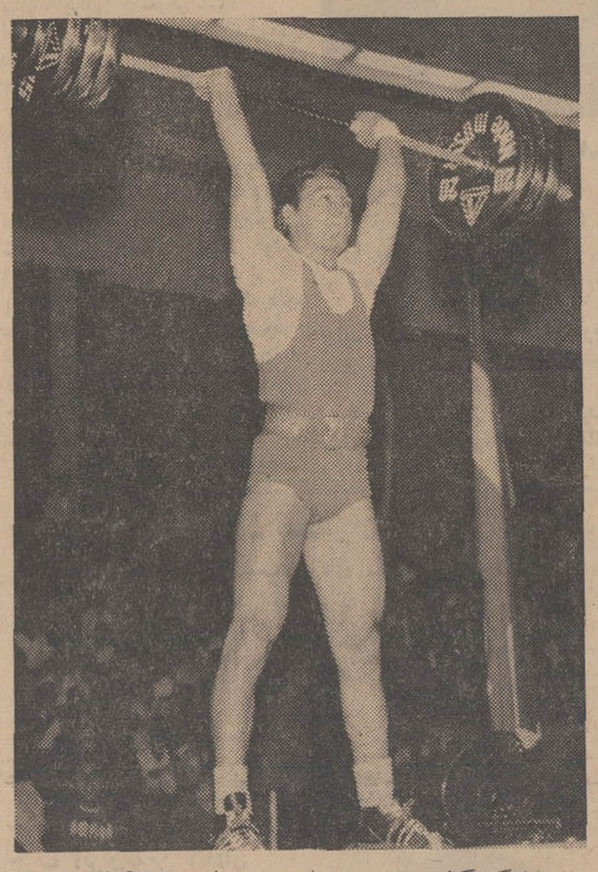

«دانیل گورگیان» چهره‌درخشان دیشب با ۱۴۵٫۵ کیلو درپرس

دراین دوره هشت‌وزنه‌بردار در هفت‌وزن حضور داشتند ، که‌باین ترتیب تنها دردسته پروزن باوجود دوشرکت کننده یکنوع‌رقابت‌وجود داشت . ولی‌دراین دسته نیزبعداز به‌پایان رسیدن حرکت پرس چون معزی‌نتوانست ادامه دهد ،همچنان مسئله‌رقابت چون‌سایر وزنهاازمیان رفت .

این مراسم تاساعت ده‌وبیست دقیقه بعدازظهر بطول انجامید و رئیس سازمان تربیت‌بدنی - دبیر کمیته‌ملی المپیك - هیئت ژوری- کمیته‌فنی و گردانندگان‌فدراسیون وزنه‌برداری تاپایان بادقت فراوان جریان رکوردگیری را زیرنظر داشتند .

بااین‌همه آنچه درپایان بدست آمد امیدوار کننده و شادیبخش نبود .

اینکه میگوئیم شادیبخش نبود از آن جهت است که تیم‌میتوانست بیشتر از آنکه‌دیدیم خودرا نشان دهد ، یعنی در حقیقت موجودیت این تیم بیشتر از آن چیزیست که درجریان رکوردگیری دیدیم ،ولی همچنانکه‌درگذشته بارها اشاره کرده بودیم ، چون رکوردهای ورودی تقریبا درعموم وزنها جز خروس وزن بامقیاس مرز قدرت چهره‌های تیم ماتعادل نداشت و قسمت رسیدن به‌این رکورد های تعیین شده باعث شد تیم کمتر از آنچه هست اظهار وجود کند .

رکوردهای تعیین شده از طرف کمیته فنی‌فدراسیون وزنه‌برداری و کمیته اجرائیکه بازیهای المپیك مکزیك ۳۵۰ کیلو خروس وزن- ۳۷۰ کیلو پروزن -۴۱۵ کیلو سبك وزن - ۴۵۰ کیلو میان‌وزن- ۴۷۰ کیلو نیم سنگین -۴۸۰ کیلو میان سنگین - ۵۲۰ کیلو سنگین وزن بود .

با اینکه درگذشته مفصلا روی تعیین این رکوردها و خصوصیات جسمانی قهرمانان نامزد برای نیم ملی گفتگو کردیم ، امروز نیز شاید سودمند باشد یادآوری کنیم در وزنه‌برداری برای رسیدن بمرز قدرتهای برتر قهرمانان بیش از آنکه با رقم‌واعداد آشناشوندبایدبا محیط آماده و امکانات کافی‌برای رشد داشته باشند .

کارشناسان این ورزش سنگین در هیچ شرایطی از وزنه‌برداران ملی انتظارندارند طول دو یا سه‌ماه ۲۵ تا ۴۰ کیلوبه‌مجموع رکورد خود بیافزایند .

این چه چیز را میرساند اینکه ما قدرت سنجش نیروی قهرمانان را نداریم ؟ یا اینکه میخواهیم بمصداق «سنك بزرك علامت‌نزدن است» باتعیین‌رکوردهائی که‌میدانیم فقط ممکن است دونفر از مرز آن عبور کنند دیگران رامتوقف کنیم؟!

درشرایطی که میدانیم‌نصیری‌در خروس وزن به آسانی‌بالای ۳۵۵ کیلو قادر است وزنه بردارد و۳۶۰ کیلو رکورد خود اوست تعیین رکورد ۳۵۰ کیلو برای انتخاب او سخت بی‌مورد است و درحالیکه میدانیم منوچهر برومند ازمرز۵۰۰ کیلو دشوار است بتواند عبور کند و توان و امکانات جسمانی او با وزن بدن موجود در دسته سنگین وزن محتاج یك معجزه است تا به ۵۱۰ کیلو برسد چرا رکورد ۵۲۰ کیلو برای او تعیین میکنیم؟ باعلم به اینکه حتی ۵۴۰ کیلو هم نمی‌تواند در رده‌بندی عنوانها برای او شانسی بوجود آورد !

اگر اعتقاد دارید که او قوی‌ترین مرد آسیا است و میخواهید درورزه برداری لااقل این سنگین وزن استثنائی را بارکورده‌ر۵۰۲ کیلو حفظ کنید محتاج این اندازه گیری ها نیست او را درشمار سایرچهره هائی که دشوار است شانسی‌داشته باشندولی‌همراه کاروان هستند قرار دهید .

رکوردهای غلط

ما در آخرین روزهای تیرماه‌این روش انتخابی را مطرود دانستیم و درباره آن با بحث کامل تفسیر کردیم و حالا باگذشت بیش از ۵۰روزآنچه‌در مراسم رکوردگیری دیدیم نمایشگر این واقعیت‌بود ولی با اینهمه اعتقاد ما به‌این‌است که تیم حاضر وزنه برداری در شرایطی که بدون مطالعه مورد فشار قرار نگیرد بمراتب باارزشتر ازتیم ایران در المپیك گذشته خواهد بود ، و این اگر از لحاظ نسبی درسالهای تکامل یافته وزنه برداری بررسی شود واقعیت خودرا بیشتر نشان خواهد داد.

در توکیو ما صاحب هیچ‌چیز نشدیم در حالیکه ۵شرکت کننده داشتیم - یك مربی -یك‌سرپرست و یك داور - از عنوان هفتم جلایر در دسته سبك وزن که بگذریم بقیه بعداز دهم قرار داشتند ولی در عوض نصیری در خروس وزن و جلایر در سبك‌وزن متولد شدند که امروز همه امید تیم ما هستند

طول۴سال بامخارج‌سنگین‌واردوهای فراوان در هر حال امروز صاحب تیمی هستیم که اگر صاحب عنوان نمی‌تواند باشد باچهره‌های جوانی چون دهنوی - درودیان وبالاخره پوردژم گورگیز درسایه نگهداری خوب لااقل در میدانهای جهانی‌قابل ارائه کردن میباشد .

رکوردهای بدست آمده در مراسم رکوردگیری رویهم امید- بخش نبود ولی اگر قبول کنیم وزنه‌ها تعادل نداشت و در انتخاب آن بیشتر از اینکه‌بدست آوردن یك حد نصاب با ارزش قابل توجه باشد رسیدن به رکورد ورودی مطرح بود ، میتوان قبول کرد با قدرتی که در هروزن‌ارائه شد تیم ما میتواند بالاتر از این باشد بخصوص حرکت ۱۴۵٫۵ کیلوی وانیل‌گورگیز در دسته‌میان‌سنگین و رکورد مجموع ۴۲۵ کیلوی او و ۳۶۰ کیلوی دهنوی در دسته پر وزن و میان وزن، درودیان - پور دژم در فرم خوبی ظاهرشدند، و شاید مقداری مسئله اختلاف درجه هوا از اردوی آبعلی تا سالن ورزشی محمد رضا شاه در این امر دخالت داشته باشد.

بهر حال در این شب تنها نصیری با بدست آوردن ۳۵۵ کیلو در مجموع از مرز رکورد ورودی المپیك گذشت به این ترتیب تنها یك مسافر در وزنه برداری داریم مگر اینکه کمیته اجرائیه المپیك قبول کند که رکورد های تعیین شده اصولی نبوده و باید در آن تجدید نظر شود و یا اینکه باردیگر شانس رکورد گیری به نفرات موردتوجه داده شود و دشوار است در این صورت نیز بیشتر از یك نفر از رکورد مورد نظر بگذرد !

رکوردهای بدست آمده

رکوردهای بدست آمده در هر وزن به این شرح میباشد که با مقایسه رکورد ورودی‌اختلاف‌قدرتها روشن میشود.

خروس وزن : نصیری پرس ۱۱۵- یکضرب ۱۰۰-دوضرب۱۴۰ مجموع ۳۵۵ ، ولی بایداین‌واقعیت را قبول کرد که توان نصیری در حال حاضر بیشتراز۳۶۵کیلواست.

پروزن : دهنودی پرس ۱۲۰ - یکضرب ۱۰۵- دو ضرب ۱۳۵ ، مجموع۳۶۰ کیلو معزی در این‌وزن ادامه نداد و بعداز حرکت پرس دیده نشد.

سبك وزن : جلایر پرس ۱۲۰- یکضرب ۱۲۵ - دو ضرب ۱۶۰، مجموع ۴۰۵ کیلو .

میان وزن : گورگیز پرس۱۴۰- یکضرب ۱۲۵- دوضرب ۱۵۵ ، مجموع ۴۲۵ کیلو .

نیم سنگین : پوردژم پرس۱۳۰- یکضرب ۱۳۰- دوضرب ۱۷۵ مجموع ۴۳۵ کیلو .

میان سنگین : درودیان پرس ۱۴۵ - یکضرب ۱۴۰- در حرکت دو ضرب ادامه نداد .

سنگین‌وزن : منوچهر برومند پرس ۱۵۵ - یکضرب ۱۴۷٫۵ - دوضرب ۱۸۵ مجموع ۴۸۷٫۵ کیلو در این‌دوره‌درخشش دانیل‌گورگیز که در پرس نیم کیلو رکوردآسیا را ترقی داد و به مجموع۴۲۵ کیلو رسید ودهنوی که ۲٫۵ کیلورکورد پرس ایران را شکست و درمجموع به ۳۶۰ کیلو رسید برای تیم ما سخت امید بخش است که در شماره‌های بعد با مقایسه رکوردها وزنه‌برداری ایران و جهان را تفسیر خواهیم کرد .

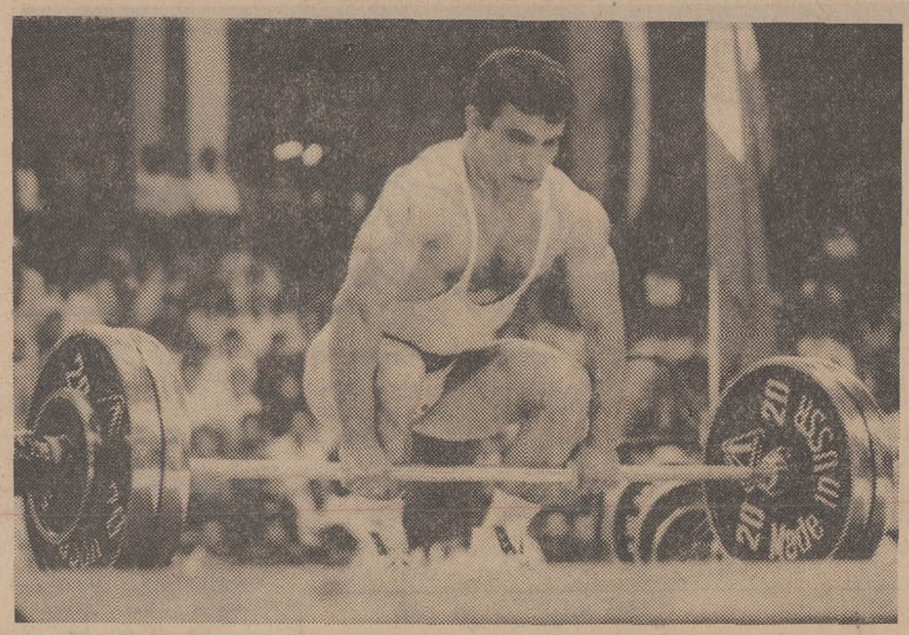

«نصیری» تنها مردی که ازدروازه رکوردهای تعیین شده گذشت با مجموع ۳۵۵ کیلو

آگهی استخدام پیمانی

سازمان عمران کشاورزی و دامپروری منطقه سفیدرود برای تکمیل کادر فنی خود افراد زیر را از طریق مصاحبه حضوری استخدام مینماید .

۱- مهندسین رشته های راه و ساختمان ،برقو تاسیسات، تاسیسات و تهویه ، فارغ‌التحصیل از دانشکده فنی .

۲- مهندسین کشاورزی ، رشته های ابیاری و آبادانی ، دفع افات ، دامپروری ، فارغ‌التحصیل از دانشگاه های معتبر.

۳- دکتران یا مهندسین کشاورزی باتجربه که بتوانند مزارع ازمایشی را اداره نمایند .

۴-حسابداران صنعتی .

۵- مترجم انگلیسی‌وفرانسه که ماشین نویسی لاتین هم بداند داوطلبان‌میتوانندهمه روزه در ساعات اداری به دفتر مرکزی سازمان واقع در خیابان تخت جمشید ، بعداز میدان کاخ، خیابان کیوان شماره ۲۴ تلفن ۶۱۱۶۹۰ مراجعه فرمایند .

م الف ۶۰۴۷

۱-۳ آ-۳۶۵۹۰ مجری طرح - منوچهر سپه‌پور

آگهی انتخابات حوزه‌های

۶ (محدوده ژاندارمری وحیدیه و مجیدیه) و ۱۴ (محدوده کلانتری (۱۱) و۱۵ (محدوده کلانتری ۱۱)و ۱۷ (محدوده کلانتری۱۲) و ۱۸ (محدوده کلانتری ۱۲) شوراهای داوری پایتخت

نظر بماده ۷ آئین‌نامه اجرائی قانون تشکیل شوراهای داوری تاریخ و محل اخذ رای برای انتخاب اعضاء شورا های داوری در حوزه های ۶ و۱۴ و۱۵و۱۷و۱۸و همچنین مشخصات دوطلبان عضویت شورا های مذ دور ده‌طبق قانون واجد شرائط شناخته شده‌اند بشرح زیراعلام میشود.

تاریخ انتخابات در حوزه های مذ کور : روز دوشنبه ۴۷٫۶٫۲۵ مدت اخذ رای : از ساعت ۸ صبح تا۱۲ ظهرو از ساعت ۱۴الی۲۰ (۸ بعداز ظهر)

الف - مشخصات داوطلبان واجد شرائط حوزه (۶)

۱- بانو فاطمه استادی فرزند میررا علی
۲- آقای محمد احتشام فرزند محمد تقی
۳- آقای محمد جلالی فرزند رضا
۴- آقای عباس جمشیدی فرزند آقاخان
۵- آقای علی‌جان چوبین فرزند ولیمراد
۶- آقای حسن زنده نام فرزند محمدتقی
۷- آقای حسین مساح فرزند عبدالرسول
۸- آقای محمد تقی نجفی فرزند علی
۹- بانو حشمت همت‌آبادی فرزند محمد علی
۱۰- آقای رحیم یاوری نژاد فرزند اسمعیل

محل اخذ رای: دبستان دیهیم - وحیدیه ایستگاه مدرسه روبروی ژاندارمری .

دبستان حافظ - بیست متری مجیدیه ایستگاه علمداری

ب - مشخصات داوطلبان واجد شرائط حوزه (۱۴)

۱- آقای حبیب‌اله ادیب سرشکی فرزند محمدحسین
۲- بانو منیره جهان باوند فرزند حسین
۳- سرکار سرهنك بازنشسته محمد خدایاری فرزند فریدون
۴- آقای حسن خزانه فرزند محمد افسربازنشسته ارتش
۵- آقای مهندس محمد تقی کدیور فرزند غلامرضا
۶- آقای میرزا رضا قزوینی پور فرزند میرزاغلامعلی
۷- آقای نصرت‌اله محمدی فرزند نعمت‌اله
۸- آقای حبیب‌اله مبصر فرزند عبدالعلی
۹- سرکار سرهنك بازنشسته عباس نظمی انصاری‌فرزندحسین
۱۰- آقای حسن نورالدینی فرزند شیخعلی

محل اخذ رای :

دبستان بابائیان - چهار راه مرتضوی و قصرالدشت

دبیرستان غزالی (شعبه دبیرستان علامه) سه راه مخصوص و سینا (اکبرآباد)

ج- مشخصات داوطلبان واجد شرایط حوزه (۱۵)

۱- آقای مرتضی اعتماد فرزند حسین
۲- آقای عباس امیری فرزند حبیب‌اله
۳- آقای مصطفی خواجه شاه‌زان فرزند شیخ‌محمد حسین
۴- آقای موسی ذاکری فرزند ملامحمد ولی
۵- آقای حسن شهاب‌الدین صدوقی فرزند محمد حسین
۶- آقای علی‌اکبر صادقی آشتیانی فرزند سلیمان
۷- آقای محمد علی عقبائی فرزند حسین
۸- آقای عباس مجیدیان قمی فرزند کربلائی حسن
۹- سرکار سرهنك بازنشسته صادق منوچهر فرزندمحمدباقر
۱۰- آقای اصغر نیکو سخن فاخر فرزند حسین

محل اخذ رای:

دبستان طایر- خیابان حسام‌السلطنه بریانك

دبستان بامشاد - انتهای سینا بطرف خوش

د - مشخصات داوطلبان واجد شرائط حوزه (۱۷)

۱- بانو قدسیه امامی اصفهانی فرزند سید محمدرضا
۲- آقای حسن خلیفی فرزند غلامحسین
۳- آقای اصغر دبیراشرافی فرزند قاسمعلی
۴- آقای عبدالوهاب دبیرآشتیانی فرزند حسین
۵- بانو تاجماه رحیمی فرزند علیشاه
۶- بانو روحیه سلطانیه فرزند علی
۷- آقای اکبر علی اکبر آذربایجانی فرزند علی
۸- آقای محمد کدیور فرزند محمد رضا
۹- آقای علیرضا مهینی فرزند علی اکبر
۱۰- آقای عبدالحسین مستوفیان فرزند اسداله

محل اخذ رای :

دبستان عیسی بهرامی -امیریه اول منیریه

ه - مشخصات داوطلبان واجد شرائط حوزه (۱۸)

۱- آقای غلامعلی آجودانی فرزند غلامحسین
۲-آقای حاجعلی آریان منش فرزند اکبر
۳- آقای علی اکبر بخشائی فرزند ذبیح‌اله
۴- آقای عباس حاج اسمعیلی فرزند حسین
۵- آقای سلیمان فرزین فرزند جهانگیر
۶- آقای فرهاد فلاحتی فرزند امراله
۷- آقای عباس قائنی فرزند علی‌اکبر
۸- آقای مرتضی قدوسی تهرانی مقدم فرزند ابوالقاسم
۹- آقای دکتر حسن ناموریگانه فرزند محمد
۱۰- سرکار سرهنك بازنشسته حبیب‌آقا نجفی فرزند حسین
۱۱- آقای رضا نیکخو فرزند جعفر

محل اخذ رای:

دبستان کاوه- چهار راه معزالسلطان (قلمستان)

علاقمندان شرکت در انتخابات که قبلا کارت انتخابات دریافت داشته‌اند میتوانند بادردست داشتن کارت انتخابات در روزو ساعت مقرر به‌محل های مذکور درآگهی مراجعه واراء خودرا بنام پنج‌نفرازداوطلبان‌واجدشرائط حوزه های‌مربوطه که‌مشخصات آنها فوقا اعلام گردیده تنظیم و تسلیم نمایند.

به آرائی که درغیر از ورقه ممهور مخصوص رای تنظیم شده باشد ترتب‌اثرداده‌نخواهدشد-چنانچه ورقه‌ای حاوی مشخصات بیش ازپنج نفر باشد از نفر ششم احتساب نخواهد گردید .

م الف ۶۰۵۹ آ-۳۶۵۷۶

رئیس کل دادگاههای شهرستان تهران - قطب

تفسیر

تیم‌ملی نمایشگر شخصیت و غرور ملی ماست

درانتخاب آن‌دسته بند-دودستگیهاوکج سلیقگیها نباید نقشی داشته باشد

آخرین دوره مسابقات انتخابی تیم ملی کشتی آزاد برای شرکت در بازیهای المپیك ۱۹۶۸ مکزیك که ماه آینده در شهر مکزیکو آغاز میگردد ، بعداز برگزاری ۳۹ مسابقه طول سه شب شنبه گذشته به‌پایان رسید و چهره‌های قهرمان هر وزن شناخته شدند .

کار انتخاب تیم‌ملی درهیچ کشوری به‌صورتی که ما انجام‌می-دهیم نیست، طول سالهای گذشته‌طرز رفتار فدراسیونها باقهرمانان به شکلی بوده که‌خصوصیات عالی یك قهرمان‌یعنی جوانمردی ، واقع‌بینی ، حقیقت شناسی و ادب که همواره شخص اول مملکت و بنیان‌گذار ورزش‌نوین در ایران به آن اشاره فرموده‌اند دربعضی‌از چهره‌های قهرمان ما اصلا نتوانسته شکل بگیرد و یك نوع توقع‌و خود مختاری به‌بعضی‌از قهرمانان مادادهتاجائی که‌حتی‌در کار انتخاب تیم‌های ملی که مسئله حیثیت ملی‌است‌بخود اجازه دخالت میدهند و گردانندگان فدراسیون‌ها را تهدید میکنند .

در گذشته این شکل ناپسند کار را بارها دیده‌ایم و حتی گروهی در فرودگاه برای سفر به یك‌دیدار ورزشی مسئله‌معاملات تجارتی را به‌بدترین شکل ممکن پیش کشیده‌اند و گردانندگان ورزش گذشته که تمام تجلی وواقعیت‌ورزش را روی‌درخشش‌یك مدال جستجو میکردند بهرخفت و خواری حتی پایمال کردن اصول اماتوریزم تن درداده‌اند ، و آنچه‌امروز هنوزدناله آنرا می‌بینیم یادگاری است از دوران گذشته .

مسئله انتخاب یك‌تیم که آرم‌ملی یك‌کشور روی سینه‌نفرات آن میدرخشد ، مسئله حیثیت - غرور و پرستیژیك ملت در میدان های بین‌المللی‌است ، ازاین‌رو مسئله دوستی ها - کج‌سلیقگی‌ها و زدوبندها درهر شرایطی محکوم و سخت مطرود است .

تیمی که نام‌تیم‌ملی یك‌کشوررانتخاب میشودباید نمونه و«سنبل» آن‌رشته ورزشی درآن‌کشور باشد یعنی بهترین و شایسته ترین نفرات در آن‌جای گیرند، تصادفات وسایر عوامل نباید درآن‌دخالت داشته باشد ، اصول تیم انتخابی به‌این شکل است که در ورزشهای دارای رکورد چون دوومیدانی - شنا- وزنه‌برداری و غیره عنوانهای بدست آمده در مسابقات سرنوشت چهره‌های ملی‌پوش را تعیین میکند به‌این که از طرف فدراسیون های مربوطه ورکوردهای ورودی برای هررشته تعیین میگردد و هرقهرمانی که ازآن مرز گذشت صاحب پیراهن ملی میشود .

ولی در ورزش هائی نظیر بسکتبال - والیبال - فوتبال -کشتی‌و ازاین گروه ، مسئله بهترین مطرح است که در ورزشهای دسته جمعی مربی تیم با تشخیص اینکه درهر پست به‌چه فردی محتاج است باچه خصوصیاتی به تنهائی‌یا همراه بایك کمیته انتخابی‌نفرات را دست‌چین میکند ، درکشتی مسئله بهترین مطرح‌است ولی‌چون کار انفرادی است خصوصیات احتیاج تیم درنظر گرفته نمی‌شود چه هرکس در وزن‌خود صاحب امتیاز باشد تیم طبیعتا صاحب موقعیت باارزشی خواهد شد .

ازاین رو مسئله انتخاب بهترین است نه مسئله چهره های پیروز در مسابقات که میتواند تصادفی باشد ، به این ترتیب اگر قهرمان خودرا بهترین بداند ده‌ها بار حاضر است این مسئله را ثابت کند، و این نباید برایش سخت و غیر قابل تحمل باشد .

مسابقات انتخابی شنبه گذشته به‌پایان رسید ، تیم ما باشکل موجود چیز قابل بحثی نیست و جز تجدید ناکامی «توکیو» قادر نیست در مکزیکو کار دیگری انجام دهد ، ولی اگر مددکار تیم باشیم و دوراز دسته بندیها ودخالت قهرمانانی که‌خودرا حاکم سرنوشت تیم میدانند در راه‌تدارك چهره‌های‌موجود و شایسته‌تلاش کنیم میتوانیم با امید قهرمانان را درسفر به مکزیکو بدرقه کنیم.

در وزن‌اول محمد قربانی درحالی به‌قهرمانی رسید که واقعا شایستگی دارد و بهترین چهره این وزن‌است . روی‌او هیچ تردیدی نیست ، ابوطالب طالبی چهره برگزیده وزن دوم گرچه بخاطر کم کردن وزن درشب نخست چندان چشم‌گیر نبود ولی در مقابله با عبدالباقر درخشش چشم‌گیر داشت او ازجمله چهره‌هائیست که اگر در تعادل وزن بدن خودرا حفظ کند باشناختی که ازمسابقات بزرك دارد علیرغم وجود علی‌اف از شوروی صاحب مدال طلای‌جهانی و قهرمانان هند - ژاپن - ترکیه قادر است رویدادی بوجود آوردو موفقیتی کسب کند .

در وزن سوم سرداری در حالی بمقام نخست رسید که روی بهترین بودن او تردید وجود دارد ، واین تردید درسایه درخشش شمس‌الدین سیدعباسی بخصوص در شب پایان بیش‌از پیش قوت گرفته‌است ، به‌مسابقات این‌وزن نگاه میکنیم .

سیدعباسی در چهار دیدار دوپیروزی باضربه‌فنی ودوپیروزی باامتیاز داشته است که در این جمع غلامی را ۱-۵ وحاج کاظمی‌را ۳-۶ شکست داد و در دیدار با سرداری نیز تا دقیقه ۸ سیدعباسی ۲-۵ برسرداری پیروز بود ولی میل‌شدید به‌ضربه فنی و تشویق مربی برای این پیروزی اجازه نداد اویك‌دقیقه کشتی‌را اداره کندو بعداز اینکه سرداری را در خاك نشاند به امید پیروزی باضربه فنی از حریف کلید کشید وبایك غافلگیر سرداری رو کرد و اورا به‌پل برد جمعی اعتقاد به ۵-۵ داشتندو هنوز اگر به‌آراء داوران مراجعه کنیم یکی‌از ورقه‌ها ۵-۵ است ولی بهرحال سرداری پیروز شد !

درحالیکه او دراین دوره فقط سه کشتی گرفت و جزدیدار با سیدعباسی در مقابل حاج کاظمی ۱-۱ مساوی‌و درمقابل غلامی ۴-۷ پیروز شد ، این نتایج و طریقه کشتی‌های سیدعباسی نمایشگر این واقعیت است که‌او قربانی‌یك تصادف‌درمقابل سرداری . شاید هم عدم‌تشخیص صحیح داوران شده است به این ترتیب اگر ما به بهترین برای آرایش تیم اعتقاد داریم باید درصورت لزوم چندین‌بار این وزن را آزمایش کنیم بدون اینکه به دسته‌بندی ها و دودستی ها توجه داشته باشیم .

در وزن چهارم موحد برگزیده شد و باوجوداینکه پیروزی چشم‌گیری مقابل برزگر وامیرزاده نداشت بدون تردید بهترین چهره زمان حال وزن چهارم است .

در وزن پنجم آنچه دیدیم نتوانست امیدی بوجود آوردودعوت از صنعتکاران - تهامی - بیات - ذاکری- یعقوبی جز تجدید آنچه در گذشته دیدیم چیزی نیست ، عاقلانه فکر کنیم . تهامی دوبار بدون‌اینکه آسیب دیده باشد در مقابل ذاکری در مرحله اول‌وبیات مرحله دوم‌در یك‌حالت ناراحتی شدید حاضر به ادامه مسابقه‌نشدو درمقابل بیات سخت ناتوان بود ، بیات آنقدر جوان‌است که درحال حاضر نمی‌تواند صاحب پیراهن‌ملی در المپیك‌باشد ذاکری درمقابل یعقوبی - مومنی را یکبار دیگر آزمایش کردبدچهره‌پیروزرا در طول‌هفته گذشته پشت‌سر گذارد ، یکهفته بعداز مسابقات انتخابی ازاین چهره‌ها چه میخواهید ، مگر ممکن است معجزه کنند ؟

اگر واقعیت را میخواهید به صنعتکاران زمان بدهید ، دوران نقاهت بعداز بیماری را بگذرانند و لااقل پانزده روز دیگر بعدازآنکه یعقوبی - محسنی را یکبار دیگرآزمایش کردید چهره پیروز رادر مقابل او قرار بدهید .این تردید ندارد که درحال حاضر صنعتکاران آمادگی برگزاری مسابقه را ندارد وسایرین نیز قادر نیستندمعجزه کنند ، در وزن ششم همگان اعتراف دارند که مهدی‌زاده در بهترین فرم دوران قهرمانی خود بودو پیروزی آسان اوبرعقیلی و خرمی و جنگندگی کامل در دو دیدار نمایشگر این واقعیت بود. ازاین‌رودر شرایطی که میدانیم بعلت ضربه‌ای که به عصب سیاتیك او وارد آمده در بیمارستان بستری است چرا اصرارداریم اورا طول این هفته آزمایش کنیم ، ممکن است این اصرار باردیگر اورا بستری کند . مااعتقاد داریم‌اگر کمیته فنی جسارت‌و واقع‌بینی داشته‌باشد، اورا بعنوان چهره‌برتر وزن ششم برمیگزینند و فقط برای مداوا و تدارك او تلاش میکنند نه‌درعذاب گذاردن مجددش .

تجدید کشتی دروزن هفتم نیز سخت‌اشتباه‌است فیلابی ۱-۲ بر امیری پیروزشد ، گذشته‌ازاین جوان ، جنگنده و امیدوار کننده تراز او میباشد شما چگونه قادر خواهید بود باآنچه ازاین دو دیدیم یك‌امید برای وزن هفتم بوجود آورید ؟

واقعیت اینست که فیلابی در جمیع جهات در مقابل امیری که فقط با «سرشاخ» کشتی را متوقف میکرد و در تنها موردی که قصد حمله کرد خاك شد درهرحال بهتر است ، اگر واقعا به‌تجدید این دیدار اعتقاد داریدنه‌داود ایوب چهره جوانی که در مقابل‌انوری با آنهمه تدارك و توجه فقط بایك‌اخطار مغلوب شد نیز بایداین شانس را بدهید .

ماازکمیته فنی فدراسیون - کمیته انتخاب کننده و ناظران کمیته المپیك میخواهیم باروشن‌بینی فراوان و بدون‌اینکه تحت تاثیر دسته‌بندی‌هاقرار بگیرند به‌آنها که تشخیص‌میدهند بهترین هستند رای بدهند این مسئله شخصیت جهانی ما در کشتی وبالاتر از آن غرور ملی ملتی است که فرزندانش دوبار باشایستگی‌پرچم کشورشان را در بلندترین نقطه سکوی‌افتخار مسابقات‌جهانی به اهتزاز آورده‌اند . ادامه دارد .

بیژن‌رفیعی

خبرهای روز

کارشناسان بانک بین‌المللی توسعه نایران می‌آیند

هیاتی از کارشناسان ونمایندگان بانک بین‌المللی وسعه و ترمیم دراواخر شهریور ماه بایران‌خواهند آمد.

این هیات طرح های آموزشی کشور رادرسطح متوسطه ،بالاخص تعلیمات فنی و حرفه‌ای موردبررسی و مطالعه قرار خواهد داد. براساس برنامه‌هائی که بوسیله دولت‌تنظیم شده است ، طی ۵سال آینده که برنامه چهارم عمرانی کشوربمرحله اجرادرخواهد آمد، کوشش وسیعی برای تهیه کادر فنی و تکنیسین های مورد نیاز کشور بعمل خواهد آمد. بهمین جهت دولت ایران از بانک بین‌المللی توسعه و ترمیم درخواست کرده است که‌دراین‌امر مهم وام قابل توجهی دراختیارایران قرار دهد.

هیات اعزامی بانک مزبور باین مسئله دقیقا رسیدگی نموده و گزارش نهائی خود را جهت‌اتخاذ تصمیم به مقامات‌بانک‌مذکورتسلیم خواهد کرد.

دانشجویان بیمه میشوند

طرحی در وزارت علوم موردبررسی است تابموجب آن تمام دانشجویان دانشگاههای کشور در جریان تحصیل مانندسپاهیان انقلاب‌درحین خدمت بیمه شوند.

حذف بیمه سرپائی

اکنون بدقت روشن نیست که دانشجویان در چه زمینه‌هائی بیمه خواهند شد. یك مقام مطلع دراین مورد بخبرنگار ما گفت‌بیمه احتمالا شامل بیماری و عکسبرداری و عمل جراحی و نظایر آن باشد.

معالجات سرپائی‌در این‌بیمه نخواهد بود چون شرکت سهامی بیمه‌مدتی است که این نوع معالجات را از شرایط بیمه‌بیماری حذف کرده‌است اما اگر بیماری از مرحله سرپایی بگذرد و احتیاج به معالجه در بیمارستان داشته باشدوجهت‌معالجه نیازبه عکس‌برداری و جراحی‌باشد بیمه‌گر مخارج آنرا قبول میکند.

حق بیمه

در مورد حوادث و از کار افتادگی ونظایر آن نیز شرایطی وجوددارد که طبق تعرفه خاص برای هریك مبلغی پرداخت میشود. مبلغ«حق بیمه» دانشجویان زیاد نیست واز آنجائیکه تمام دانشجویان که‌قریب پنجاه هزار نفرند یکجابیمه میشوند واز طرفی دیگر ، سن دانشجویان کم و قدرت مقاومت آنها زیاداست لذا مبلغ‌حق بیمه بهمین مناسبت کم خواهد بود وزارت علوم مشغول مطالعه است که این مبلغ‌را از محل شهریه پرداختی دانشجویان‌و نظایر آن تامین سازد. مطالعات بعدی وزارت علوم و مذاکره با شرکت سهامی بیمه تکلیف نهائی این طرح‌را روشن خواهد کرد.

انتصابات در دانشگاه ملی

از طرف آقای پروفسورپویان رئیس دانشگاه ملی‌ایران ،آقای ایرانپور جزنی بمعاونت دانشکده ادبیات‌وعلوم‌انسانی ومحسن‌شکوهی نژاد بمعاونت دانشکده علوم این دانشگاه منصوب و مشغول کار گردیدند.

رئیس سازمان بین‌المللی هواپیمائی «ایکائو»

هوشنك اربابی معاون وزارت راه ورئیس اداره هواپیمائی کشوری به ریاست سازمان بین‌المللی هواپیمائی «ایکانو» انتخاب گردید.

برنامه هنرمندان رادیو

پنجاه‌ودومین برنامه از سلسله برنامه های هنر برای‌مردم‌باشرکت بهشته ، فریده ، روانبخش،رامین، رفعتی ویك گروه‌ازهنرمندان‌رقص های محلی از ساعت هیجده(فردا) درمحل شهرداری تهران واقع در خیابان تخت جمشید اول‌ایرانشهر برای کارکنان و کارگران اجرا میشود و جریان آن‌مستقیما‌ازرادیو ایران و تلویزیون‌ملی‌پخش‌خواهد شد.

زلزله در طبیات

نیمه شب دیشب زلزله بخش طبیات وحومه را تکانداد. شدت زلزله بحدی بود که‌اهالی‌سراسیمه خانه های خودرا ترك گفته و به خیابانها و کوچه ها پناه بردند.

بنابگزارش خبرنگارمادرطبیات: خوشبختانه این زلزله هیچگونه تلفات جانی ومالی ببار نیاورد تنها چندین دیوار متزوك فروریخت.

بازگشت

آقای پروفسور غفاری دانشمند ایرانی متخصص در امور فضائی وهوائی از آمریکا

آقای دکتر منوچهر افضل‌استاد دانشگاه تهران که برای ایراد سخنرانی های علمی در دانشگاه نیویورك به امریکا رفته بود به تهران بازگشت.

کمك‌های نقدی و جنسی

به آسیب دیدگان زلزله خراسان

سخنگوی شیر وخورشید امروز اعلام کرد که ارسال کمکهای‌نقدی وجنسی مردم و کمکهای کشورهای خارجی همچنان ادامه دارد.

کمك‌سالخوردگان

سخنگوی جمعیت شیر وخورشید سرخ گفت، انجمن حمایت سال - خوردگان انگلستان ضمن اعزام یکنفر متخصص در فراهم کردن تسهیلات لازم برای آسیب دیدگان سالخورده و اسکان آنان بایران مبلغ ۵ هزار پوند و نزدیك به‌ده هزار کیلو ملبوس در اختیار ستاد عملیات امدادی‌جمعیت مرکزی‌شیرو خورشید سرخ ایران گذاشته.

بیمارستان آمریکائی تهران نیز معادل دویست شیشه واکسن ضد یرقان برای آسیب دیدگان زلزله خراسان به جمعیت شیر وخورشید سرخ اهداء نموده است.

موتور برق

سخنگوی جمعیت شیروخورشید سرخ اظهار داشت بموجب اطلاع سفیر یوگسلاوی‌در دربارشاهنشاهی موسسه (انرگوایتوست) سه واحد موتور برق بارزش یك میلیون‌ریال به‌جمعیت شیرو خورشیدسرخ‌ایران اهداء نموده است.

کاره

از طرف موسسه کاره در ایران معادل ده هزار دلار در اختیارجمعیت شیروخورشید سرخ ایران گذاشته شد تا به مصرف تهیه مواد غذائی برای کمك به آسیب‌دیدگان زلزله خراسان برسد.

همکاری بانوان افسران

روابط عمومی ستاد بزرك‌ارتشتاران اعلام کرد : گروهی از خانواده های افسران ، درجه داران ارتش شاهنشاهی برای کمك بهم‌میهنان آسیب دیده زمین‌لرزه خراسان با امدادگران بهداشتی همکاری می نمایند.

هم‌اکنون بانو مخاطب رفیعی همسر تیمسار سرلشگر مخاطب رفیعی ، بانو هاشمی‌نژاد همسر تیمسار سرلشگر هاشمی نژاد ،بانو فروتن همسر سرکار سرهنك‌فروتن و گروهی دیگر از بانوان افسران ارتش شاهنشاهی سرگرم تلاش و همکاری با ماموران فرستاده شده درآن منطقه میباشند.

سپاسگزاری

بانو فریده دیبا که همراه خانم قطبی و آقای حسین خطیبی مدیر عامل شیرو خورشید سرخ به‌منطقه زلزله‌زده عزیمت کرده‌اند با یك فروند هواپیمای داکوتای نیروی هوائی شاهنشاهی از بیرجندرهسپار گناباد شدند و درساعت چهار بعدازظهر دیروز ازکاخك‌واردوگاه امدادی ارتش شاهنشاهی و اردوگاه های درمانی دیگر دیدن نمودند. دراین دیدار سرکار علیه‌بانوفریده دیبا اقدامات ارتش شاهنشاهی را در راه یاری بهم‌میهنان آسیب‌دیده زمین لرزه استان خراسان ستودند و مراتب سپاسگزاری خود را از تلاشهای چشم‌گیرو کمکهای‌ارزنده افسران ، درجه‌داران و سربازان ارتش شاهنشاهی‌به‌تیمسارسرلشگر سعادتمند رئیس اداره روابط‌عمومی ستاد بزرك ارتشتاران ابرازداشتند.

کمك پاکستان بزلزله زدگان

یك بیمارستان صحرائی مجهز بکلیه وسائل پزشکی،جراحی ، داروئی ، بیهوشی و شصت نفر پزشك و پرستار جهت مداوای مجروحین زلزله خراسان‌ازپاکستان بمناطق زلزله زده خراسان وارد شد

لباس ودارو

۱۲ نفر مبلغ ۳۰۴۴ ریال پول نقد برای کمك به زلزله زدگان خراسان به بیمارستان مسعودی مخصوص کودکان کمك کردند که بحساب شیروخورشید سرخ منظور شد.

همچنین تعداد ۱۰۸ بسته لباس ودارو وخوراکی نیز از طرف مردم خیر به بیمارستان مسعودی اهداء شد که‌تحویل شیروخورشید گردید و کارکنان‌بیمارستان‌هایك‌روزحقوق خودرا اهداء نمودند.

بذر کشاورزان تامین شد

چهل نفر از کارمندان و کار شناسان وزارت اصلاحات‌ارضی و تعاون روستائی بسرپرستی دوتن‌از معاونان وزارتخانه در امورشرکت های سهامی زراعی وتعاون‌روستائی در قراء خضری ، دشت بیاض و میم‌مستقر و مشغول فعالیت شدند.

عکس برداری هوائی ازمنطقه‌ای که‌بایستی در آنجا شرکت‌سهامی زراعی تشکیل شود پایان یافته‌ودر حال‌حاضر بذر مورد نیاز کشاورزان عضو شرکت های تعاون روستائی مناطق آسیب دیده وسیله‌اتحادیه تعاون روستائی بیرجند خریداری وبرای توزیع بمحل حمل گردیده است.

سرما

وزلزله زده‌ها

طرح های نوسازی قراء زلزله زده تنظیم شده و تحت بررسی نهائی است. آنچه برای زندگی آینده زلزله زدگان طرح ریزی شده است ساختن خانه های محکم و مقاوم در برابر زلزله است . این برنامه به‌امر شاهنشاه‌آریامهر بسرعت‌بمرحله اجرا گذاشته میشود و در طرح طویل‌المدت نوسازی دولت گنجانیده شده است . لیکن با اجرای طرح های طویل - المدت باید به این نکته توجه داشت که هوا رو به‌سردی میرود هم اکنون مناطق زلزله زده شبها بیش از اندازه خنك است مضافا اینکه زمستان در پیش است و سرما در خراسان شدید تر از سایر نقاط خواهد بود . در شرایط کنونی هزاران خانواده در فردوس و سایر نقاط آسیب دیده دور از خانه و آشیانه بسر میبرند که مسلما اینعده احتیاج به سرپناه ومحل زندگی گرم دارند ، امکان‌زندگی درزیر چادر فردا که فصل بارندگی آغاز میشود وجود نخواهد داشت خصوصا اینکه زلزله زده های مصیبت دیده و خانمان برباد رفته تن‌پوش‌گرم و مناسبی هم ندارند.

بنابراین ایجاد خانه ها و گرمخانه های موقتی و فوری برای آسیب دیدگان فوق‌العاده ضروری است ، ساختن خانه ها ی‌فلزی از نوع «سوله» و یا استفاده از خانه های آماده «پریفابریکه» که در این مورد شاهنشاه اوامری صادر فرموده‌اند یگانه راه حل‌فوری است‌برای سکونت دادن‌هزاران زلزله‌زده بی خانمان فقط در اینصورت است که میتوان زن ها و بچه های بی‌پناه را لااقل تا پایان فصل بارندگی و سرما که فعالیت های ساختمانی‌طبعا به کندی پیش خواهد رفت‌پناه داد و صاحب مسکن و ماوی ساخت.

سرم ضد مار

سخنگوی وزارت بهداری امروز اطلاع داد: چون مردم آسیب دیده مناطق زلزله زده عموما در چادر مسکن داده شده‌اند بمنظورآمادگی واحدهای درمانی و بهداشتی طبق دستور وزیر بهداری مقداری سرم ضد سم مار بمناطق مزبورفرستاده شد.

جنازه مرحوم واقفی تشییع شد

بعد از ظهر دیروز جنازه مرحوم عباس واقفی یکی‌از خادمین قدیمی مطبوعات ایران‌در میان‌اندوه‌فراوان خانواده وروزنامه‌نگاران‌و کارمندان شهرداری تهران و دوستان او تشییع گردید . عباس‌واقفی‌روزنامه نگاری صمیمی بود وبا وجودی که درسالهای اخیر قسمت اعظم وقتش مصروف کارهای‌اداری‌درشهرداری تهران‌می شد ، معهذا هیچوقت پیوند خودرا با مطبوعات قطع‌نکرد. بعد از ظهر دیروز دوستان‌روزنامه‌نگار وقائم مقام شهردارو کارمندان شهرداری‌تهران جنازه‌وی‌رابااحترام ومراسم شایسته ای تشییع کردندو دراین‌بابویه بخاك سپردند.

کاندیداهای انجمن‌شهر تهران

از طرف حزب مردم اعلام شد

ساعت ده‌صبح امروز در یك‌مصاحبه مطبوعاتی که در محل حزب مردم انجام گرفت اسامی ۳۰ نفر کاندیداهای این‌حزب برای‌انتخابات انجمن شهر در تهران اعلام شدند.

در آغاز مصاحبه آقای مهندس الهی نماینده تام‌الاختیار دبیر کل حزب مردم ازدرگذشت عباس‌واقفی نویسنده قدیمی مطبوعات اظهار تاسف کرد واین ضایعه را به‌جامعه مطبوعات تسلیت گفت سپس آقای سجادی عضو هیئت اجرائیه حزب اسامی و شرح‌حال نامزدهای این حزب را بشرح زیر برای انتخابات انجمن شهر تهران قرائت کرد.

بانوزهرا اقبال «نامدار » عضو شورایعالی شهر تهران بانوقدسی اعتبار عضو شورایعالی حزب آقایان مسعود اعتصام عضو هیئت مدیره کانون وکلاء دادگستری دکتر لقمان امینی دندانپزشك‌ازاقلیت کلیمیهای ایران ، سید محسن بنی احمد وکیل دادگستری« غیر حزبی » نصرت‌الله بهتاش عضو جامعه دندان‌پزشکان‌ایران « غیر حزبی »اسمعیل پور والی مدیرمجله بامشاد « غیر حزبی » حاج اکبر پور کاظمی رئیس صنف خرازی فروش ، «غیرحزبی» ، محمددادور مسئول کمیسیون کشور حزب‌مردم، سرلشگر محمود دولو از امراءبازنشسته «غیرحزبی»، حاج‌حسین‌رضا قلی «رضائی »از بازرگانان جنوب تهران‌وعضو حزب‌مردم ، دکتررضا رستگار اصفهانی ، رحیم زهتاب‌فرد مدیر روزنامه اراده آذربایجان ، شوسس‌ساگینیان‌وکیل‌دادگستری حسین سپاه‌منصورآقای‌سیدمحمود سجادی «کرهرودی » عضوشورای عالی شهر تهران ، سپهبد قهار قلی شاهرخشاهی‌رئیس‌انجمن‌محلی «غیرحزبی» محمدشایسته پور افسر بازنشسته ارتش ، دکتر محمدباقر شریعت زاده وکیل دادگستری « غیرحزبی »، علی اکبر طیفوری افسر بازنشسته‌ارتش،دکترهوشنك ظلی ، عیوض عیوض پور رئیس اتحادیه موز عین جراید ، فتح‌الله غفاری ، مدیرروزنامه‌اتحادیه ، خسرو فرهادپور وکیل دادگستری، یحیی فتحی بازرگان ، عزیزالله گلرخساری «الهی» کارگر کفاش «غیرحزبی» حاج محمدکشاورزجو مهندس لطف‌الله«منوچهر»محامدی مهندس شهرسازی « غیر حزبی» جعفر منصوریان مدیر مجله حقوق مردم ، محمود ملك‌نیا معاون‌بانك بازرگانی ایران « غیر حزبی»

هوای ایران آماده باران شد

آسمان ایران برای نفوذ جبهه های هوای باران‌زا آماده شد و پدیده و جریانات صعودی هواکه در تمام مدت تابستان در مرکز و کویر ایران مانع نفوذ هر نوع رطوبتی بداخل کشوراست بسوی شبه قاره هند حرکت کرد.

مطلب مهمی که در این مورد از طرف هوا شناسی عنوان شد، از میان رفتن سد طبیعی وفیزیکی در جو ایران در برابر بارندگی است و طبیعی است که با پیش آمدن وضع تازه بارانهای موسمی باریدن گرفته و امکان سیلابی شدن مسیل های تهران که‌ازنظر ایمنی بیشتر اهمیت دارد میرود.

اطلاعات هفتگی

این هفته نیز نایاب می شود !

هفته گذشته «اطلاعات هفتگی» بمجرد انتشار نایاب شد ، چنانکه عده‌یی ازخوانندگان مجله موفق نشده بودند آن را بدست آورند واز این بابت گله داشتند و نیز برای آرشیو مجله مجبور شدیم بقیمت ۵۰ ریال خریداری کنیم .

این هفته، در اطلاعات هفتگی که فردا منتشر میشود یك رپورتاژ جالب از زلزله‌ی خراسان درچندین صفحه چاپ شده‌که ره‌آورد «ارونقی کرمانی» است .

درشرفیابی امروز

سفیران جدید ایران

* در عربستان سعودی ، تونس و یوگواسلاوی معرفی شدند

قوام عربستان سعودی — رضوی الجزایر — قدیمی نوائی تونس — هروی‌راد یوگوسلاوی

سفیران جدید ایران درکشور های عربستان سعودی ،الجزایر ، تونس ویوگسلاوی بعدازظهرامروز درکاخ‌سفیدسعدآباد بوسیله آقای اردشیرزاهدی وزیرامور خارجه بحضور شاهنشاه معرفی شدند . وزیرخارجه دراین شرفیابی آقایان محمدقوام را بسمت سفیر ایران‌در عربستان سعودی ، هوشنك‌رضوی را بسمت سفیرایران درالجزایر ، رتضی‌قدیمی‌نوائی بسمت سفیرایران درتونس وعلیرضا هروی‌رادرابسمت سفیرایران در یوگسلاوی بحضور شاهنشاه معرفی کرد .

محمد قوام

آقای محمد قوام سفیر ایران‌در عربستان سعودی خدمت دولتی خویش را دروزارت دارائی آغاز کرد ودرسال ۱۳۲۴ بوزارت‌خارجه منتقل شد .

ایشان قبلا سفیر ایران درکشور های کویت ، اتیوپی ویوگسلاوی بود .

*** هوشنك رضوی**

آخرین سمت آقای هوشنك رضوی سفیر جدیدایران‌درالجزایر سرپرستی اداره هشتم سیاسی‌بود. وی قبل از آن دارای سمت های مختلف درمرکز و خارج ازکشور بود .

علیرضاهروی‌راد

اقای‌علیرضا هروی‌راد سفیرجدید ایران دریوگسلاوی درسال ۱۳۲۲ بخدمت وزارت خارجه وارد شد . مهمترین سمت‌های وی درمرکز بازرس‌وزارتی ، سرپرست اداره سازمانها ، سرپرست اداره‌همکاری ها و درخارج سرکنسول ایران در میلان و نیویورك بود .

آخرین سمت هروی سرپرستی اداره چهارم سیاسی بود .

مرتضی قدیمی‌نوائی

آقای مرتضی‌قدیمی‌نوائی‌سفیرجدید ایران درتونس درسال ۱۳۱۹ وارد خدمت وزارت خارجه گردید و دارای‌مشاغل حساسی در داخل و خارج بود .

وی‌مدتی باسمت وزیر مختار در سفارت های ایران درمسکو و رم و سرکنسول ایران درمونیخ انجام وظیفه کرد . آخرین سمت وی مدیرکل اموراداری وزارت‌خارجه بود .

هزینه‌تهیه‌روپوش‌مدرسه

بقیه از صفحه اول

وگرانی پارچه های انتخاب شده‌من باید حقوق چند ماه پدر بچه هارا خرج تنها تهیه روپوش کنم .مگر چطور می شود اگر مدیران‌مدارس از پارچه های ارزان قیمت و به اصطلاح «بشور وبمال» انتخاب کنند ، بنظر من خانم مدیر هامی‌خواهند بچه‌های مارا تجمل‌پرست وگران‌پوش بار بیاورند ، از این لحاظ من نگران آینده این‌بچه‌ها هم هستم .

خانم‌دیگری می گفت : ما بخاطر اینکه بچه هایمان‌را از دبیرستان اخراج نکنند با قرض گرفتن هم که شده این‌مخارج‌سنگین‌واجباری را تحمل می کنیم . اصولا عقیده من اینست که فرم لباس راهرطور دلشان می‌خواهد انتخاب کنندولی جنس‌پارچه رابايد طوری انتخاب کنند که تهیه آن برای تمام‌طبقات میسر باشد .

کمرم شکسته

خانم اقدس الملوك‌رزمجو کارمند بخش ٤ آموزش‌و پرورش‌بخبرنگار ما اظهارداشت : درگذشته یك یا دوروپوش برای دختران دوخته می شد و چند سال مورد استفاده قرار می گرفت‌و خیلی هم‌ارزان بود و اصولا به حساب مخارج زندگی نمی آمد ، اما حالا این تغییرات همه ساله کمر مارا خم کرده بخصوص که من چند دختر دارم و هرکدام هم دریك مدرسه مشغول تحصیل هستند و هرکدام هم یك فرم لباس و یك رنك و یکجور مخصوص‌بخودشان‌است بخدا کمرم شکسته است .

ترگال

سال گذشته گفتند دامن‌پلیسه ترگال خارجی تهیه کنید ۱۲۰ تومان دادیم دامن‌خریدیم امسال می گویند بلوز وسارافون بایدتهیه کنید هرچه کرده‌ام که این لباس راارزان تهیه کنم میسر نشده و فقط۱۵۰تومان برای‌یك‌بچه‌ام ویك دست لباس پول داده‌ام شما می‌دانید که یکدست لباس هم کم استو لااقل هر محصل باید دو دست لباس داشته باشد .

شهریه گزاف

آقای غفاری کارمند بانك ملی به خبرنگار ما گفت :اولیاءمدارس خیال می کنند ماسرگنج‌نشسته‌ایم ازیکطرف شهریه گزاف‌دبیرستان، ازطرف دیگرخرج تهیه‌لباس گردن‌بخدا نزدیك است اطفالم را ازدرس خواندن معاف کنم ، وزارت‌آموزش بخشنامه کرده که نباید شهریه‌را گران کنند اولیاء دبیرستان زرنگی کرده و کرایه‌ماشین هارا زیاد کرده‌اندودرحقیقت‌به‌منظورخودشان رسیده‌اند شمارا بخدا بیائید ومارا ازدست اولیاء مدارس نجات بدهید.

یك سرهنك‌بازنشسته‌ژاندارمری می‌گفت من دخترم رابرای ثبت‌نام به دبیرستان‌بردم‌ام یك لیست ریزو درشت‌از مخارج جلویم گذاشته‌اند باضافه فرم لباس و نحوه تهیه آن را . وقتی می گویم چطور میتوانم تهیه کنم می گویند نمی‌خواهی ببرمدرسه‌دیگر ! آخر من چکارمی توانم‌بکنم.خواهردیگرش درهمان مدرسه است واوهم باید درهمان مدرسه درس بخواند .

در تابلوی اعلانات یکی از دبیرستان های دخترانه این آگهی مورد توجه قرار گرفت !

بخشنامه

قابل توجه دانش‌آموزان عزیز، مدل ضمیمه برای کلیه‌دانش‌آموزان کلاسهای اول اجباری است برای بقیه دانش آموزان در صورتیکه احتیاج به تعویض دامن باشد سارافون اجباری است والاز همان دامن سال گذشته می‌توانند‌استفاده کنند . مدل بلوز برای کلیه‌دانش آموزان بارنگهائی که در تابلو مشخص‌شده اجباری می باشد !

رئیس دبیرستان

موضوع جالب‌دیگر اینکه در همین دبیرستان برای کلاس‌چهارم ریاضی یك رنك بلوز و برای چهارم طبیعی بلوز رنك دیگر،برای ششم ریاضی یك رنك ششم ادبی رنك دیگر درنظر گرفته‌شده وبطور خلاصه هرکلاس رنك مخصوصی بخودش دارد .

حادثه در راه اوشان

صبح امروز هنگامیکه اتوبوس شماره ۵۸۲۹ رشت ۷۶ برانندگی صفرعلی نوری برزگر از «عمامه» عازم تهران بود براثر سرعت زیاد در محل اوشان از مسیر منحرف شد و بدره سقوط کرد.

بنابگزارش خبرنگار ما درفشم: در این حادثه یکی از سرنشینان اتوبوس بنام مرضیه انیسی دردم کشته شد و ۱۳ نفر دیگر بسختی مجروح‌شدندو

منابع اسرائیلی اعلام‌کردند بزودی :

مصر در سوئز دست بحمله میزند

تل‌آویو -۱۱سپتامبر - خبرگزاری فرانسه - آسوشیتدپرس - محافل سیاسی تل‌آویو امروز گفتند که مقامات اسرائیلی با دقت مراقب تحول سریع اوضاع در منطقه کانال سوئزهستندوباعتقاد محافل‌اسرائیلی اوضاع کانال سوئز بشدت وخیم شده و هر لحظه احتمال بروز جنك بزرگی در این ناحیه میرود .ظاهرا مصریها تصمیم گرفته‌اند «بعلل حیثیتی» یك‌سلسله‌حملات دامنه‌دار را در صحرای سینا شروع کنند.

هدف این حملات در درجه اول تقویت روحیه سربازان مصری در ساحل کانال سوئز و آماده کردن زمینه برای وارد کردن ضربه‌نهائی به اسرائیل می‌باشد . مصراکنون توپخانه عظیمی در ناحیه کانال‌سوئز متمرکز کرده است که خاورمیانه هرگزنظیر آن‌راندیده‌است.مقامات مصری امیدوارند با کمك آتش این توپخانه عظیم بتوانند ضربات هولناکی براسرائیل وارد کنند .

واحدهای ، توپخانه‌مصری دراین منطقه مدرن‌ترین توپهای ساخت شوروی را در اختیار دارند . البته مصریها میدانند که اسرائیل‌میتواند لطمات شدیدی به شهرهای مصر وارد کند بااینحال قاهره‌مصمم‌اند بخاطر پیروزی‌نهائی عملیات نظامی خودرا شروع کنند .

روزنامه الاهرام در شماره امروز خود نوشته است که اوضاع‌درمنطقه کانال‌سوئز بشدت‌روبوخامت‌میگذارد وهر لحظه ممکن‌است در خط‌آتش بس انفجار بزرگی روی دهد.

الاهرام نوشته است که اوضاع واحوال نشان میدهد در برخورد جدیدطرفین تنهاباستفاده‌ازواحدهای توپخانه اکتفاءنخواهند کرد

«سیا» خروشچف را معاینه‌پزشکی‌میکرد!

پرنیستون - یونایتد پرس- یك روانپزشك آمریکائی امروز فاش کرد که در سالهای اولیه بعد از ۱۹۶۰ بدرخواست‌سازمان «سیا»۲۰ نفر از پزشکان نیکیتا خروشچف نخست‌وزیر سابق شوروی را از فاصله دور مورد معاینه جسمی و روانی قرار دادند.

روانپزشك یادشده که «بریان وچ» نام دارد در گزارش خودیادآوری کرده است که در حال حاضرنیز انجام معاینات مشابه‌روی بسیاری از سران دولتهای خارجی از راه دور انجام میشود . دکتروچ از ذکر اسامی سران ممالکی که به‌آسانی بردیگران‌تاثیر میگذارند. تحت معایناتی از این قبیل قرار گرفته‌اند خودداری کرد.

طبق اظهار دکتر وچ گزارش نتیجه معایناتی که ازراه دوربرروی خروشچف صورت گرفت به جان کندی رئیس جمهور وقت‌آمریکا تسلیم شد و کندی فقید اطلاعاتی‌را که باین ترتیب‌درباره وضع‌شخصی خروشچف بدست آورد بکرات‌در تماسهای خود با نخست‌وزیر سابق شوروی مورد استفاده قرار داد .

در معاینات مورد بحث معلوم شد که خروشچف صاحب یکی از نیرومندترین شخصیت‌هایی‌است که آسانی بردیگران‌تاثیر میگذارند.

جانسون بشوروی اخطارکرد

واشنگتن - یونایتدپرس - لیندون جانسون رئیس جمهور امریکا در دومین نطقی که ظرف۲٤ ساعت گذشته ایراد کرد بار دیگر حمله نظامی شوروی به‌چکسلواکی رامحکوم کردوبه‌شوروی‌اخطارنمود که ایالات متحده‌استعمال زور و تهدید توسل به زور را در نواحی مورد مسئولیت مشترك نظیر برلن تحمل نخواهد کرد .

رئیس‌جمهور امریکا که چند ساعت قبل ازایراداین‌نطق‌سخنرانی دیگری‌در کنوانسیون لژیون امریکادر نیورلئان ایراد کرده‌بود خاطرنشان کرد که‌مخاطرات‌سیاسی ونظامی تازه‌ایکه در نتیجه‌اقدامات اخیر شوروی د راروپای شرقی‌پدید آمده نیاز به همکاری متحدین غربی را افزایش‌داده‌است

رئیس جمهور امریکا سپس‌درباره بحران خاورمیانه به بحث پرداخت‌و ازرهبران همه کشور های آن‌منطقه خواست که ذهن خودرا بجای جنك و نفرت متوجه راه های‌صلح آمیز کنند و از طریق مذاکره وسایلی برای نجات صلح فراهم آورند .

جانسون از زمامداران اعراب‌و اسرائیل دعوت کرد که درباره آمادگی صادقانه خود برای‌شناختن حق موجودیت‌جهت همسایگانشان‌به مردم خاورمیانه اطمینان بدهند .

جانسون به یهودیان قول داد که امریکا اجازه‌نخواهد داد تا موازنه قدرتهادر خاورمیانه بر هم بخوردو بصورتی‌در آید که محرك توسل بزور ووقوع جنك در آن منطقه باشد .

بمناسبت سفر شاهنشاه ایران به عربستان :

کنفرانس شیوخ خلیج‌فارس بتعویق‌افتاد

کویت- آسوشیتد پرس - ۱۰ سپتامبر : طبق گزارشهائی که روز سه‌شنبه در کویت انتشاریافت تشکیل جلسه شورایعالی امیران ۹ شیخ نشین خلیج فارس که‌قرار بود روز بیست ودوم اکتبر آینده در قطر تشکیل شود بعلت درپیش بودن دیدار شاهنشاه ایران از عربستان سعودی به تاخیر افتاده است .

خبرهائیکه بدنبال ختم اجتماع دو روزه فرمانروایان ۹ شیخ‌نشین خلیج فارس در قطر ازآن سرزمین به‌کویت رسیده حاکی است که شیوخ‌بحرین وقطر و۷ تحت‌الحمایه دیگر منطقه خلیج‌فارس میل‌ندارند موجباتی فراهم کنند که دیدار شاهنشاه ایران وملك فیصل‌پادشاه عربستان سعودی‌باشرایط دشواری روبرو شود .

فرمانروایان ۹ شیخ نشین خلیج فارس‌درماه فوریه گذشته،هنگامی تصمیم‌به‌اتحاد گرفتند که‌انگلستان قصد خود را دایر بر خارج کردن نیروهایش از منطقه خلیج تا۱۹۷۱ اعلام کرد .

ایران در همان زمان فدراسیون شیخ نشین ها را بعنوان شکل مبدل استعمار انگلیسی در منطقه خلیج محکوم کرد و اعلام نمود که استعمار بریتانیا این بار بجای در از دیوار قدم به منطقه خلیج فارس میگذارد .

ساعت ده‌بعدازظهر دیروز هشتصدکیلوانواع مختلف دارو و پلاسمای خون‌اهدائی‌پزشکان‌ایرانی مقیم آلمان بوسیله هواپیمائی ملی ایران به‌تهران حمل گردید .

داروهای مذکور در فرودگاه مهرآبادبه‌نمایندگان جمعیت شیروخورشید سرخ تحویل داده شد .

هواپیمائی ملی ایران در جریان کمك به زلزله‌زدگان خراسان غیراز شش‌میلیون ریال کمك نقدی وایجاد سرویس فوق‌العاده روزانه به‌مشهد حمل مجانی کمکهای جنسی وداروئی‌هموطنان‌خارج از کشوررا نیز بعهده گرفته است .

در تهران یک باند خطرناک کلاهبرداری کشف شد

حسین دانشفر

عبدالحسین قاسمی‌فر

- جناب دکتر ، با توجه به اینکه مراتب فضل و دانش شما عالمگیر شده ، استدعا دارم‌نسبت بحقیر بذل محبتی فرموده وآدرس مطبتان را لطف فرمائید تا منهم از طبابت معجزه‌آسای‌شمابهره‌مند شوم .

-متاسفانه ، بنده متخصص امراض زنانگی هستم و چون عده بیمارانم بیش از آنست که‌بتوانم همه آنها را تحت معاینه ودرمان قرار دهم ، از اینرو مطبم‌تابلوئی ندارد حال اگرشما بیمار زن‌دارید، میتوانید به منشی من مراجعه و وقت بگیرید، ولی‌فکر میکنم‌تمام این ماه را بیماران من قبلاگرفته باشند.

این سوآل وجواب در یکی‌از روز های آخر ماه قبل ، میان‌امیر حسین دانشفر که خود را دکتر «امیرحسین‌دانشفر» طبیب‌متخصص امراض زنان معرفی می کرد و یکی از ماموران اداره آگاهی کل که از مدتی‌پیش او را زیر نظر داشت صورت‌گرفت.

مدتی‌بود مامورین به فعل‌وانفعالات مرموزی که در یکی از خانه های خیابان شهباز صورت‌می گرفت پی برده‌بودند ویس از اینکه ، این محل را تحت مراقبت قرار دادند متوجه شدند مردی‌هرشب درساعت ۱ بامداد به‌این منزل وارد می شود و صبحها قبل‌از طلوع‌آفتاب با یك کیف مشکی رنك از آنجا خارج می گردد.

پس از اینکه ماموران در باره این شخص تحقیقات محرمانه‌ای انجام دادند ، اطلاع حاصل کردند که‌وی خود را دکتر امیر حسین دانشفر متخصص امراض زنان معرفی کرده وفعالیت‌های‌مشکوکی دارد.

سرانجام یکی از روز ها ، مامورین با کسب نمایندگی‌قضائی وارداین منزل شدند . بمحض‌این که دانشفر ازموضوع اطلاع‌حاصل کرد ، از بالکن منزل در صددفرار برآمد، ولی دستگیر شد ، وپس‌از بازرسی منزل ، تعداد زیادی شناسنامه، عکس ، گواهی نامه های مختلف تحصیلی ، نامه های مارك دار بعضی دانشکده ها و سازمان های دولتی و مهر های سازمان های مختلف‌دولتی‌وهمچنین نمونه امضای بعضی از شخصیت هاو مقامات دولتی و نمایندگان مجلسین را در آن خانه به دست آوردند . ضمناسر نسخه‌های‌سفیدی نیز بنام دکترامیر حسین دانشفر متخصص اعصاب و زایمان نیز در بازرسی ماموران اداره آگاهی‌از خانه مذکور کشف گردید.

پس از کشف‌این مدارك‌امیر حسین دانشفر تحت بازجوئی قرار گرفت‌وضمن‌اینکه خود را دبیر دبیرستان ملی محمودی شماره ۱ معرفی نمود ، اعتراف کرد که‌از چندی قبل با همکاری دکتر عیسی صدر شیرازی و دکتر عبدالحسین قاسمی‌فر، یك‌باندعظیم کلاهبرداری برهبری عیسی صدرشیرازی‌تشکیل داده و به کلاهبرداری هائی‌بشرح زیراقدام کرده‌بودند .

معاینه و درمان زنانی که‌احتیاج به درمان داشته‌اند و اغفال آنها، اخاذی از داوطلبان ورود بدانشکده های مختلف و استخدام افراد در بعضی از سازمان های‌مهم ، مانند شرکت نفت ، سازمان برنامه .

در تحقیقات بعدی‌معلوم گردید که افراد این باند از داوطلبان ورود بدانشکده های مختلف‌مبالغ زیادی پول اخاذی می کردندواگر قربانیان کلاهبرداریهای‌آنها مسابقه ورودی قبول میشدند ،این باند موفقیت آنها را بر اثر اقدامات خود جلوه میداد واگر درامتحانات ورودی مردود می شدند ، بانحاء مختلف از مسترد داشتن پولی که پرداخته‌بودند ، به‌آنها‌خودداری می کرد .

افراد باند ، همچنین بافریب واغفال مردم ، اعتماد آنها رابخود جلب می کردندوبعنوان این که برای آنها بدون درس‌خواندن‌دیپلم میگیرندویاآنها را در سازمان‌های مهم دولتی باستخدام در میاورند ، مبالغ زیادی‌ازآنها اخاذی‌میکردند.

یکی از اعمال این باند ،اغفال زنان‌بوده‌است . باین ترتیب‌امیر حسین دانشفر که خود را طبیب متخصص امراض زنان معرفی‌می کرد زنانی را که برای درمان‌بوی مراجعه می کردند ، فریب‌میداد.

البته افراد این باند ، باشخاص نامبرده بالا محدود نمیشد ،بلکه عده دیگری‌نیز در این باندشرکت داشتند که همه‌آنهادستگیرشدند.

در تحقیقاتی که از افراداین باند به عمل آمد ، معلوم شد ، این افراد امضای نمایندگان‌سناو مجلس شورا ی‌ملی،امرای ارتش‌و شهربانی و وزراء وسایر مقامات دولتی را بانحاء مختلف بدست میاوردند و همچنین نامه ها و کارت های ویزیتی بنام آنها چاپ می‌کردند و با جعل امضای آنها توصیه نامه هائی برای مقامات مهم دولتی مینوشتند و آنها را بمراجعین خود در مقابل‌پول می دادند.

کلیه افراد این باند بوسیله شعبه ۵ آگاهی کل دستگیرشدند و پس از اعتراف بمقامات قضائی تحویل گردیدند .

این مطلب را امروز سخنگوی شهربانی‌کل کشور به صورت اطلاعیه‌ای همراه باسه عکس در اختیار ماگذارد که چاپ‌گردید.

ماجرائی شنیدنی از زندگی یك زن

برای یک‌زن زیبا و تنها

در تهران «اطاق خالی» وجود ندارد !

یك زن ۲۵ساله به این سبب که در تهران کسی به او اطاق خالی اجاره نمی دهد خودرا مسموم کرد .

او که اکرم‌نام‌دارد‌توسط آقای دکتر حسن فرزام‌رئیس بیمارستان مسمومین معالجه شده‌است‌گفت : « زیبائی » برای بعضی هاخوشبختی‌به‌بار می آورد و برای پاره ای موجب‌بدبختی می شود ومن‌از این طبقه هستم .

قبل‌از آنکه به اهمیت زیبائی‌خود پی ببرم ،در سن ۱۶سالگی ،دربان مدرسه‌ای که در آن‌درس می‌خواندم‌مرا برای‌یکی‌ازبستگانش که‌ازاو خواسته بود برایش‌زن‌زیبائی پیدا کند خواستگاری نموده وپدرم که می خواست هرچه زودتراز شر من آسوده شود مرابه خواستگار شوهرداد .

شوهرم مرد بدی نبود،ولی چون‌قدش کوتاه تراز من‌بود وقیافه جذابی‌نداشت پس از اینکه‌ازدوستان وهمسایگان خود تعریف زیبائی مراشنید، دچار وحشت‌شدو به‌من بدگمان گردید .این‌وحشت‌وبدگمانی بقدری‌شدید بود که بصورت عقده‌ای در وجود او ظاهر گردید ومرا تحت کنترل و مراقبت شدید قرارداد،بطوری که حتی‌از رفتن به حیاط‌خانه ممنوع شدم. شوهرم‌برایم‌چند «پیا» گذارده بود وسختگیری همین مراقبین که یکی‌ازآنها مادر شوهرم بود به اصطلاح عرصه‌را آنچنان بر من‌تنك کرد که تقاضای طلاق کردم وچون شوهرم مخالفت کرد از خانه اش گریختم وبه‌خانه خواهرم که شوهر صاحب نفوذی دارد رفتم و با کمك شوهر خواهرم طلاق گرفتم.

زیبائی من سبب شد که‌در همان ایام«عده»دهمهاخواستگار پیدا کنم .

ازبس تعصب شوهر سابقم چشمم راترسانیده بود، این بارازمیان‌انبوه‌خواستگاران خود متجددترینشان‌را که تصور می‌کردم‌مردی‌روشنفکر است انتخاب نمودم ولی‌شوهر جدید نیزکه پی‌به اهمیت زیبائی من برده بود بفکر استفاده مادی از ان بر آمد وبه‌من پیشنهاد کرد که «رقاصه» شوم .

علی‌رغم مخالفت بستگانم، ازاین‌مرد هم طلاق گرفتم. و مصمم شدم بدون مراجعه‌به بستگانم برای‌خودم‌کاری پیدا کنم وتاپایان عمر به تنهائی وبدون شوهر زندگی نمایم. برایم خیلی زود «کار» پیدا شد .

دریك دفتر بازرگانی«منشی» شدم ، امادراین‌شهرهیچکس حاضرنیست در خانه اش «اطاقی»بمن اجاره دهد. من‌از رند نی‌در اپارتمان وحشت دارم وبه علاوه حقوقم اجازه نمی دهد در شمال شهراطاقی اجاره کنم ونمی خواهم کسی هم‌بمن ترحم کند در سایر نقاط‌شهر ، در این چند روزه بادوهای بنگاههای معاملات ملکی مرابه‌هرخانه‌ای که‌اطاق خالی‌داشت بردند صاحبخانه نپذیرفت .

یکی‌پرسید : شوهرش چه شده ؟ دیگری اظهار داشت: پدرومادرش کجاست .بعضی ها گفتند : زن زیبا مثل «مار» است ، ما ماررا به‌خانه خودراه نمی دهیم و خلاصه هریك ایرادی گرفتندو حتی یکی‌از آنها که زن بود گفت: من نمی‌خواهم برای خودم «هوو» بیاورم ، شوهرم خیلی شیطان است !

این وضع مرا به فکر بدبختی خوداندا‌خت واحساس کردم که دنیا برای زندگی من «جا» ندارد و به این سبب‌به خودکشی پناه بردم، ولی‌نمی دانم که چه عاملی باعث‌شد از مردن منصرف شوم وباپای خود به‌بیمارستان مراجعه کنم . با اینکه‌اکنون معالجه شده‌ام ولی هنوزتصور می‌کنم که در تهران اطاق خالی برای‌من‌وجودندارد .

آدم زائد !

ماشاءالله ابراهیم زاده ۲۸ساله باخوردن «سم »خود راکشت .

او اخیرا دوبار دیگر اقدام‌به خودکشی کرده‌بود . ماشاءالله گفته بود چون بیمار شده‌و قادر به‌کار کردن نیست، وجود خویش را «زائد » می داند.

بزودی

رستك صبور

موزیك متن از : مهندس همایون خرم
اقتباس شده از اصیل‌ترین‌آهنگهای ایرانی

آن‌مارگرت - ویتوریوگاسمان
در فیلم رنگی **عشوه‌گر**
ازامشب در
درایوین‌سینما تهران‌پارس

ازفرداصبح‌درسینماهای **اروپا-میامی - پاسیفیک - رکس-**
آسیا-همای-تیسفون-سیلوانا - ناتالی-اورانوس

آنان‌که ویرانه‌های مرك زدهٔ زلزلهٔ اخیررا چه‌ازنزدیك وچه بر پرده تلویزیون‌دیده‌اند میتوانند قیاس‌بگیرند که‌مردم هیروشیما وناکازاکی درساعتهای متوالی‌بمباران‌اتمی‌چگونه شاهد ازدست رفتن عزیزان دلبندشان بوده‌اند وچسان آتش‌شهوت عالمگیری مردی دیوانه میلیونها نفرمردم‌بیگناه جهان را به‌نیستی ونابودی‌کشاند . امان‌نمایشگر دردآور بمباران وحشیانهٔ هیروشیما وناکازاکی .

فیلمی که تاریخ راورق میزند و یکباردیگرفاجعه‌جانگداز بمباران اتمی هیروشیما را درخاطره‌ها زنده میکند .

ازامشب‌درسینماهای **سانترال -تاج-امپایر**

اثری مافوق لطافت ، مافوق سکس ، مافوق عشق ومافوق جاذبه جنسی با شرکت چهارستاره درخشان‌بین‌المللی

راکل ولش — کلودیا کاردینالی — کاپوسین — مونیکا ویتی

ژان سورل درفیلم رنگی

عروسکها
the Queens

پخش از کمپانی کلمبیا

مجالس ترحیم

بانهایت تاسف درگذشت شادروان **عباس واقفی** کارمند عالی‌رتبه شهرداری پایتخت را باطلاع میرساند مجلس ترحیم آن مرحوم از ساعت ۹تا۱۱ صبح روز پنجشنبه ۲۱ شهریورماه در مسجد مجدبرگزارمیگردد
آ_۳۶۸۰۴ **وزیر کشور**

وزارت اطلاعات باکمال تاسف درگذشت **آقای عباس واقفی** عضو شورای اطلاعات وانتشارات کشوررا باطلاع میرساند . مجلس ختم آن مرحوم از ساعت۹تا۱۱ بامداد روز پنجشنبه بیست‌ویکم شهریور در مسجد مجدمنعقد خواهد بود .
وزارت اطلاعات
آ_۳۶۷۵۸

بانهایت تاسف درگذشت شادروان **عباس واقفی** یکی از صاحب‌منصبان صدیق وخوشنام ورئیس دفتر اطلاعات وروابط عمومی شهرداری پایتخت را باطلاع عموم میرساند . مجلس ترحیم آن شادروان از ساعت ۹تا۱۱ صبح روز پنجشنبه در مسجد مجد منعقداست.
قائم‌مقام شهردار پایتخت - پیروز
آ_۳۶۸۰۴

بانهایت تاسف درگذشت شادروان **عباس واقفی** نویسنده قدیمی وباارزش مطبوعات راباطلاع عموم میرساند . مجلس ختم آن مرحوم از ساعت ۹تا۱۱صبح پنجشنبه ۲۱ شهریور در مسجد مجد منعقد است .
آ_۳۶۸۰۴ **دبیر انجمن مطبوعات_اسمعیل پوروالی**

بانهایت تاسف درگذشت شادروان **عباس واقفی** رئیس سابق هیئت مدیره سندیکای نویسندگان و خبرنگاران و عضو صمیمی وارزشمندمطبوعات‌راباطلاع عموم میرساند . مجلس ختم آن‌مرحوم از ساعت۹تا۱۱ صبح روز پنجشنبه ۲۱ شهریوردرمسجدمجدمنعقداست.
سندیکای نویسندگان و خبرنگاران مطبوعات
آ_۴۶۸۰۴

موسسه انحصار دخانیات ایران باکمال تاسف فوت شادروان **عباس واقفی** رئیس اداره اطلاعات‌وروابط عمومی شهرداری پایتخت و اخوی آقای حسین واقفی رئیس اداره اطلاعات وروابط عمومی این موسسه را باطلاع دوستان وآشنایان میرساند . مجلس ترحیم‌از ساعت۹الی۱۱ صبح روز پنجشنبه ۲۱ شهریورماه ۴۷ در مسجد مجد برگزار خواهد بود .
آ_۳۶۸۰۲ **مدیر کل انحصار دخانیات‌ایران**

درنهایت اندوه وباکمال تاسف درگذشت نابهنگام **عباس واقفی** همکارارجمندوگرانقدرخویش‌رابدینوسیله باطلاع همه دوستان میرساند . مراسم ترحیم این همکار ازدست‌رفته‌ما ، روزپنجشنبه از ساعت ۹ الی۱۱ در مسجد مجد منعقد خواهد بود . آ_۳۶۶۹۰
مدیر ، نویسندگان و کارمندان مجله‌سپیدوسیاه

شورای اطلاعات و انتشارات کشور بانهایت‌تاثر وتاسف درگذشت‌جانگداز **آقای عباس‌واقفی** عضوشورا را باستحضار میرساند . مجلس ترحیم فقیدسعید روز پنجشنبه ۲۱ شهریور (فردا) از ساعت ۹تا۱۱ بامداد در مسجد مجد برگزار میشود .
آ_۳۶۸۰۴ **شورای اطلاعات و انتشارات کشور**

بانهایت تاسف درگذشت مرحوم **عباس واقفی** رئیس دفتر اطلاعات وروابط عمومی وعضو برجسته باشگاه کارمندان شهرداری پایتخت‌راباطلاع‌میرساند. مجلس ترحیم آن شادروان از ساعت ۹تا۱۱ صبح روز پنجشنبه ۲۱ شهریورماه در مسجد مجد منعقداست.
هیئت مدیره باشگاه کارمندان شهرداری‌پایتخت
آ_۳۶۷۳۰

مدیر وکارکنان اداره کل روابط عمومی شهرداری پایتخت بانهایت تاسف وتاثر درگذشت همکار ارزنده و صمیمی خود **آقای عباس واقفی** رئیس دفتر اطلاعات‌و روابط عمومی شهرداری راباطلاع میرساند . مجلس ختم آن فقیدسعید از ساعت ۹تا۱۱ روز پنجشنبه ۲۱ شهریور درمسجد مجد برگزار میگردد .
نواب‌صفا ، پرویز آزادی ، حمید دهقان ، حسین رایتی ، منوچهر نفیسی ، عباس معتمد ، هاشم‌محجوب، جمشید نجاتی ، یاورهمدانی ، محمدمهدی سبحانی، علی‌ممتازمنش آ_۳۶۸۰۴

بانهایت تاثر وتاسف درگذشت جانگداز شادروان **عباس‌واقفی** نویسنده باسابقه مطبوعات را باطلاع عموم میرساند . مجلس ختم آنمرحوم از ساعت۹تا۱۱ صبح پنجشنبه ۲۱ شهریور (فردا) در مسجدمجدمنعقداست.
اتحادیه فروشندگان جراید

خانواده‌های : واقفی ، ملك ، نوراد ، سرخه ، کاظمینی ، تفکریان ، رضائی،ایزدی ، مهدوی ، حاج بیگی ، مدنی، افشار، باستان‌حق، سرشارزاده، سیادت
درگذشت جانگداز شادروان **عباس واقفی**را باطلاع دوستان و آشنایان میرساند . مجلس ترحیم فقیدسعید از ساعت ۹تا۱۱ صبح روز پنجشنبه ۲۱ شهریورماه‌در مسجد مجد و ختم زنانه ازساعت ۵تا۸ بعدازظهر همان روز در منزل شخصی آن مرحوم واقع در خیابان‌شهباز خیابان شمالی ورزشگاه - خیابان فرشته-کوچه‌فرزانه برقرار خواهد بود . ضمنا بدین‌مناسبت ازطرف‌حضرت آیت‌الله سرخهٔ مجلس ختمی در مسجد امامزاده‌یحیی واقع‌در خیابان ری از ساعت ۴تا۶ بعدازظهر روزجمعه ۲۲شهریورماه برگزار میگردد . آ_۳۶۸۰۴

***

درگذشت تاسف‌آور شادروان عباس واقفی‌بی‌تردید موجب غم واندوه همه‌افرادی که اورا میشناختند شده است ودراین شرایط وقتی چنین فردی‌ازمیان میرودبار دردورنج بازماندگانش بسیار سنگین و تحمل‌آن نیز مشکل است . دوستان‌وهمکاران عباس واقفی‌درموسسه اطلاعات این ضایعهٔ رابعموم افراد خانواده دوست از دست‌رفته خود صمیمانه تسلیت میگویند .
هیئت تحریریه روزنامه‌اطلاعات

بانهایت تاسف‌وتاثر فوت‌ناگهانی‌شادروان‌**غلامحسین صالحی‌فشمی** را باطلاع عموم دوستان‌وآشنایان‌میرساند مجلس ختم‌مردانه‌آن‌مرحوم‌روزپنج‌شنبه ۲۱شهریورماه از ساعت ۹صبح الی یك بعدازظهر در مسجد فشم‌منعقد میباشد .
مهدی صالحی ، ایرج صالحی ، غلامرضاصالحی غلامعلی صالحی ، حاج‌محمدصالحی ، جعفرقلی صالحی عزیزاله صالحی ، علی صالحی ، امیرحسین صالحی علی‌اکبر صالحی و خانواده‌های وابسته
آ_۳۶۷۱۲

بعموم بازماندگان آنمرحوم بویژه آقای امیرحسین صالحی مصیبت وارده را تسلیت میدهیم

باکمال تاسف درگذشت مرحوم **پرویز اصلانی** کارمند حسابداری کل گمرك راباطلاع میرساند . مجلس ترحیم آن مرحوم روز پنجشنبه ۲۱ر۶ر۴۷از ساعت ۹الی ۱۱ در مسجد حاج‌حسن واقع در خیابان ارامنه شاهپور منعقد خواهد بود .
آ_۱۸۸۲۷ **اداره کل گمرك**

بانهایت تاسف‌درگذشت شادروان **قاسم‌نوروزیان** کارمند نظارت برامور شرکت‌های پنبه شرکت سهامی کارخانجات ایران را باطلاع میرساند . مجلس ختم مردانه آنمرحوم از ساعت ۹الی ۱۱ صبح روزپنجشنبه ۲۱ر۶ر۴۷ در مسجد همت‌آباد واقع‌درچهارراه‌حسن‌آباد کوچه همت‌آباد منعقد می‌باشد .
مدیر نظارت برامور شرکت‌های‌پنبه_انواری
آ_۱۸۸۳۹

خانواده‌های : نوروزیان ، شفیعی ، قهرمانی ، مهدی‌پور ، احسنی
بانهایت تاسف واندوه فراوان درگذشت‌شادروان **قاسم نوروزیان** کارمند شرکت سهامی کارخانجات ایران‌راباطلاع بستگان و آشنایان میرساند . مجلس ختم مردانه‌آنمرحوم از ساعت ۹الی۱۱صبح‌روزپنجشنبه ۲۱ر۶ر۴۷ در مسجد همت‌آباد واقع‌درچهارراه‌حسن‌آباد اول کوچه همت‌آباد و ختم زنانه در همان روزازساعت ۵الی۷بعدازظهر در منزل آنمرحوم واقع‌در(یوسف‌آباد) خیابان محمدرضاشاه خیابان مدبر - کوچه نبوی - پلاك۱۸ منعقد خواهد بود .
آ_۱۸۸۳۹

بعموم بازماندگان انمرحوم مصیبت وارده‌راتسلیت میدهیم

خانواده‌های : نخجوان ، محبوبیان ، شیرازی، ریاضی ، افشار ، جمالی اشتیانی ، معیری ، میشن احمدی ، غفوری ، شاطریان
بااندوه فراوان درگذشت مرحومه مغفوره **بانو محترم محبوبیان** همشیره سرکار سرهنك غلامحسین محبوبیان و همسرآقای‌رجب شیرازی راباطلاع‌خویشان وآشنایان میرسانند . مجلس ختم مردانه آ ن‌مرحومه روز پنجشنبه ۲۱ر۶ر۴۷ از ساعت ۴تا۶ بعدازظهر در مسجد ارك منعقد می‌باشد .
آ_۱۸۸۷۱

مصیبت وارده را بعموم بازماندگان آنمرحومه تسلیت میدهیم

بانهایت تاسف فوت مرحوم مغفور **یعقوب‌خلیل‌منش** راباطلاع دوستان و آشنایان میرساند . مجلس ختم روز جمعه ۲۲ شهریوردر منزل آنمرحوم واقع‌درخیابان آقاشیخ‌هادی کوچه عرفی شماره ۳۲ منعقد است .
خانواده‌های : خلیل‌منش ، احدوت ، میکائیلیان نجات‌حئیم آ_۱۸۸۶۵

بعموم بازماندگان انمرحوم مصیبت وارده‌را تسلیت میدهیم

باکمال تاسف فوت والده‌مرحومه آقایان‌سرهنك کشتمند و دکتر مددی و حسین مددی و اسمعیل و یوسف مددی راباطلاع دوستان و آشنایان میرسانند. مجلس ترحیم آنمرحومه روز جمعه ۲۲ر۶ر۴۷ ازساعت ۴تا۶ بعدازظهر در مسجد فخرالدوله واقع در دروازه شمیران منعقد و ختم زنانه در رشت برگزارخواهدشد.
خانواده‌های : کشتمند ، مددی ، ملك‌محمدی، شهسوار ،درخشان ،نوروزی،رضوان
آ_۱۸۸۸۱

بعموم بازماندگان آنمرحومه مصیبت وارده‌راتسلیت میدهیم

در مامونیه‌زرند
بمناسبت درگذشت مرحوم‌محمدنبی‌وحید مجلس ختمی درروز پنجشنبه از ساعت ۴تا۶ بعدازظهر درمحل امامزاده سیدمنصور مامونیه‌زرندبرقراراست.ازدوستان و آشنایان تقاضا داریم برای شادی روح آنمرحوم‌در این مجلس شرکت فرمایند .
مامونیه زرند - خانواده‌های وحید ، مبصری ، معصومی ، مرتضوی آ_۳۶۶۹۸

بعموم بازماندگان آنمرحوم مصیبت وارده راتسلیت میدهیم

پرسه
باکمال تاسف درگذشت شادروان **کیخسرو گشتاسب اسپنتمان** را باطلاع‌دوستان‌وآشنایان‌میرساند مجلس پرسه آن شادروان ازساعت ۵تا۷ پس‌از نیمروز پنجشنبه ۲۱شهریورماه ۴۷ در تالار ایرج واقع در خیابان استالین کوچه زرتشتیان شماره ۸ برگزار میشود .
مهربانو اسپنتمان ، گشتاسب اسپنتمان ، شاه‌بهرام اسپنتمان ، نخستین اسپنتمان ، کتایون اسپنتمان ، دولت‌خاوری ، خدابخش خاوری ، اسفندیار خاوری، ماه‌خورشیدزارع ، کیخسرو زارع ، دکتر ایرج زارع، دکتر فرهنك زارع ، ایران زارع ، گوهر لهراسب، سروش لهراسب ، منوچهر لهراسب ، دکتر پرویز لهراسب ، خدایار لهراسب ، مهربان‌مهر ، دکتر بوذرجمهرمهر ، دکتر فرهنك‌مهر ، شاه‌بهرام فرهاد، مهندس‌شاهپور فرهاد ، مروارید نوشزاد ، خدابنده نوشزاد ، پروین بختیان ، رشید بختیان ، رستم‌و آذرمیدخت حقانگی ، رستم ودولت شهزادی ، خجسته سیاوش ، اسفندیار ماوندادی ، مهندس رستم وپوران پارکی ، محبوبه یزدانی آ_۱۸۷۷۹

بعموم بازماندگان انمرحوم مصیبت وارده‌را تسلیت میدهیم

فوت‌جانگداز نابهنگام **بانو فاطمه (پروین)هاشمی** فرزند آقای حاج‌سیدجعفر هاشمی و متعلقه‌آقای‌محمود رحمانی راباطلاع کلیه علاقمندان میرساند . مجلس ترحیم روز پنجشنبه ۲۱ شهریورماه از ساعت ۳ونیم‌تا ۵ونیم در مسجد حاج‌باقرفخارواقع در بازارچه‌قنات‌آباد ومجلس ترحیم زنانه همان ساعت در منزل شخصی‌واقع در انتهای کوچه دردار روبروی مسجد صاحب‌الزمان کوچه باغ‌حکیم‌دست‌راست درآخر کاشی ۲۹ منعقد است .
محمود رحمانی ، حاج‌میرزاعلی‌اکبر ، حاج‌میرزا ابوالقاسم ، حاج‌میرزاعلی‌اصغرحاج‌حسینی ، حاج‌احمد، حاج‌محمدمفتخر شیرازی ، حاج‌محمدجلوه ، حاج‌امیر مومن آ_۱۸۶۸۱

بانهایت تاسف وتاثر درگذشت‌ناگهانی‌شادروان **آقای محمدعلی صمصامی** رئیس ایل شاهسون بزرك خاندان صمصامی راباطلاع دوستان و آشنایان‌میرساند مجلس ختم مردانه آنمرحوم درروز جمعه ۲۲ر۶ر۴۷از ساعت ۳تا۶ بعدازظهر در مسجد حاج‌خدمت کهن‌سال واقع در قلعه‌مرغی منعقد می‌باشد .
بنمایندگی از طرف ایل شاهسون‌های مقیم‌قلعه‌مرغی ونعمت‌آباد ولی‌اله‌حبیب‌زاده
آ_۱۸۸۶۷

باکمال تاسف درگذشت ناگهانی **آقای‌محمدعلی صمصامی** بزرك خاندان صمصامی رئیس ایل شاهسون بغدادی راباطلاع دوستان و آشنایان‌میرساند . مجلس ختم مردانه آنمرحوم در مسجد مجد روز پنجشنبه ۲۱ر۶ر۴۷ از ساعت ۴تا۶ بعدازظهر و مجلس ختم‌زنانه در همان‌روز و همان ساعت در منزل آنمرحوم واقع‌در خیابان میرآباد شمالی کوچه فاطمی کاشی ۲۹ و مجلس دیگری روز شنبه ۲۳ر۶ر۴۷ در مسجدنوقم‌از ساعت ۳تا۶ بعدازظهر و نیز مجلس دیگری روز۴شنبه ۲۰ر۶ر۴۷ در ساوه مسجد میدان از ساعت ۳تا۶ بعداز ظهر برقرار است .
خانواده‌های : صمصامی ، بهبودی ، روشن ، ضرغامی ، اویسی ، پاکزاد ، فرابکلو ، صارمی،فاضل سرجوئی ، وزیری‌تبار ، حاجبی ، سرهنك انشاء ، کوثری ، زمانی آشتیانی ، وزیری ، صالحی ، غیاثی، اسدی ، نصرتی ، نجم‌آبادی، رضوان ، ناصری، والی، فرقانی ، محیط ، صیاد ، معینی‌زند، منصوری ، عطائی، بیگدلی ، عباسیان ، ذکاوتی ، خاکپور ، خسروی ، و کلیه ایل شاهسون بغدادی و اینانلو
آ۱۸۸۱۷

بانهایت تاسف درگذشت شادروان **سیدعبدالله گیتی‌پیما** را باطلاع اقوام و دوستان میرساند. مجلس ختم آن مرحوم درروز جمعه ۲۲ شهریورماه از ساعت ۴تا۶بعدازظهر در مسجد حاج‌حسن واقع‌در خیابان شاهپور ابتدای خیابان ارامنه برگزار و مجلس ختم زنانه در منزل آن مرحوم واقع درخیابان شاهرخ‌مقابل کرون منعقد میگردد .
خانواده‌های : گیتی‌پیما ، گیتی ، حسینی ، جولائی، خالدی ، میرمحمدعلی آ_۱۸۸۷۷

بانهایت تاسف وتاثر درگذشت مادر گرامی **زهرا نجیبی** را باطلاع اقوام و آشنایان‌میرساند. مجلس ترحیم آن مرحومه روز پنجشنبه ۲۱ شهریورماه از ساعت ۴تا۶ بعدازظهر در مسجد فخرالدوله (دروازه شمیران) وترحیم زنانه در همانروز در خیابان شهناز- صفای غربی کوچه سلیمانی کاشی ۵۰ برگزارمیشود.
محمدطاهرنجیبی ، حاج‌عظیمی‌نیا ، حاج جلال انصاری ، محمدعلی نجیبی ، قدسی نجیبی ، محسن نجیبی ، وخانواده‌های : جمال‌بنی‌هاشمی،محمودانصاری صادق انصاری ، احمد انصاری ، محمدصادق خباز ، هوشنك قاضی‌نژاد ، دادخواه امیدی
آ_۱۸۷۹۷

مصیبت وارده را بعموم بازماندگان آنمرحومه تسلیت میدهیم

یادبود

مراسم شب‌هفت مرحومه **بانوطوبی میلانی** مادر عزیزمان روز جمعه ۲۲ر۶ر۴۷ از ساعت ۴تا۶بعدازظهر در مقبره فاطمیه قم برگزار میشود وسیله ایاب‌وذهاب در ساعت ۱ونیم بعدازظهر در منزل آن مرحومه واقع در خیابان بهار خیابان شیرین کوچه صدری پلاك۱۲ آماده است .
هاجر میلانی ، علی‌اکبر ، علی‌اصغر ودکترحسین‌بینش
آ_۱۸۸۴۳

باطلاع خویشاوندان - دوستان و آشنایان ارجمند میرساند که مراسم چهلمین روز درگذشت شادروان **تقی‌اسدی** روز شنبه ۲۳ شهریور ماه‌جاری از ساعت چهارالی شش بعدازظهربرمزار ا ن‌مرحوم‌دراین‌بابویه آرامگاه شکروی برگزار میشود .
خانواده‌های : اسدی ، مجاور ، رجبیون ، اکباتانی، روزبه تهرانی ، فنائی ، خدیوزاد ، رفعت ، حریری ، مرتضوی ، شفائی ، دیهیم ، توتونیان، رهبر، جم‌نژاد، خراسانی ، پورفر ، قره‌گزلو ، پناهی ، نافعی ، وسایر خانواده‌های وابسته
آ_۱۸۶۸۹ ۱_۲

بدینوسیله باستحضار دوستان آشنایان‌وبستگان محترم میرساند بمناسبت دومین سال درگذشت‌مرحوم **حاج‌سیدمحمودمحتشمی** بزرك خاندان محتشمی روز جمعه بیست‌ودوم شهریورماه مجلس یادبودی ازساعت ۷الی ۹ونیم صبح در آرامگاه خانوادگی (فیض کاشان) برگزار میشود .
خانواده‌های : محتشمی ، فیلسوف
آ_۱۸۷۴۳ ۱_۲

بدینوسیله بعرض اقوام و دوستان محترم میرسانم بعلت فوت مادرم **فاطمه زندی حقیقی** در غیاب‌من،مجلس یادبودی درروزهای جمعه و شنبه ۲۲و ۲۳ شهریوردر منزل اینجانب برقرار خواهد بود . خواهشمند است باتشریف‌فرمائی خود روح آن مرحومه را شادفرمائید
افسر قدس طینت
آدرس : خیابان آمل کوچه تیموریان‌پلاك۱۵۳
آ_۱۸۴۷۵ ۱_۲

مراسم شب هفت بزرك خاندان الستی مرحوم **نقی‌الستی** از ساعت ۴الی ۶ بعدازظهر روز پنجشنبه۲۱ شهریورماه در صحن مطهر حضرت معصومه (قم) برگزار خواهد بود از دوستان و بستگان خواهشمند است برای شادی روح آن مرحوم حضور بهمرسانند.
وسیله ایاب‌وذهاب ساعت یك بعدازظهر همان روز مقابل منزل توفی واقع‌در خیابان بهار کوچه‌معاونی آماده است .
خانواده‌های : الستی ، زندی ، افضلی ، ناهید، خطیبی ، رهبری ، سبزچی ، نوفان ، عطرچی ، اسدی، غفوری آ_۱۸۶۸۷

کارمندان اداره کل امورمالی‌وزارت دادگستری
باطلاع کلیه دوستان و آشنایان میرساند چون روز پنجشنبه ۲۱ شهریورماه ۴۷ مصادف با شب هفت درگذشت مرحومه مغفوره **بانو سرور آذرنوش**همسر گرامی جناب آقای فرج‌اله‌آرام مدیر کل امورمالی وزارت دادگستری است از این‌جهت انتظار دارد در ساعت ۴ بعدازظهر روز مزبور درامامزاده عبدالله‌مقبره (بدر) حضور بهمرسانیده ودر شادی روح آن بانوی بزرك سهیم باشند .
آ_۱۸۷۴۷
کارکنان اداره کل امور مالی وزارت‌دادگستری

باطلاع کلیه بستگان ، دوستان و آشنایان‌میرساند که روز پنج‌شنبه ۲۱ شهریورماه جاری مصادف با سالروز درگذشت بانوی ناکام **فرخنده شرق** می‌باشد. هزینه برگزاری مراسم یادبود به‌کمك به‌زلزله‌زدگان استان خراسان اختصاص داده شده‌است . لکن‌مجلس تذکری در روز مزبور از ساعت ۵تا۷ بعدازظهر در منزل شخصی واقع در امیریه کوچه شیبانی شماره۱۷ منعقد خواهد بود .
خانواده شرق
آ_۳۶۳۸۴ ۲_۲

بمناسبت فرارسیدن چهلمین شب وفات مرحوم مغفور **حاج‌محمد امیر معتضدی** بزرك خاندان امیر معتضدی روز پنجشنبه ۲۱ شهریورماه از ساعت ۴ الی ۷ بعدازظهر مراسمی در آرامگاه آن مرحوم واقع‌در حضرت معصومه (قم) برگزار خواهد بود . از عموم فامیل دوستان و آشنایان دعوت میشود در این‌مجلس شرکت نمایند .
قدسی (ایران) امیرمعتضدی - ایرج‌امیرمعتضدی- ایران امیرمعتضدی - فرهاد امیرمعتضدی
آ_۱۸۶۲۷ ۲_۲

بمناسبت اولین‌سال درگذشت اندوهبارعزیزمهربانمان شادروان **ایراندخت نیاکان** دانشجوی فوق لیسانس‌و دبیر دبیرستان آزرم روز پنجشنبه ۲۱ر۶ر۴۷ از ساعت ۴تا۷ بعدازظهر مجلس یادبودی در منزل دکترایرانپور برپااست .
آدرس : خیابان فرح جنوبی - خیابان اسلامی شماره ۱۰
خانواده‌های نیاکان - ایران‌پور
آ_۱۸۶۴۱ ۲_۲

تسلیت

مصیبت وارده را به‌آقایان بینش - ابریشمچیان وبانو تسلیت عرض مینمایم .
آ_۳۶۶۸۶ **ایران‌پیما_طلوعی**

مرگ‌جانگداز دوست عزیزم عباس واقفی‌مراقلبا متاثر و بخانواده‌محترم واقفی تسلیت عرض مینمایم.
آ_۱۸۸۴۷ **صادق موتسی**

جناب آقای آذرنوش
بانهایت تاسف وتاثر مصیبت وارده را بجنابعالی تسلیت عرض نموده سعادت و سلامت آنجناب‌وخانواده رامسئلت داریم .
گروه‌فرهنگی خوارزمی
آ_۳۶۶۸۲

جناب آقای آرام
باکمال تاسف مصیبت وارده را بجنابعالی و خانواده محترم تسلیت عرض مینمائیم
شاهی - شکراله شریعت‌زاده‌وبانو
آ_۳۶۶۷۶

مصیبت وارده را بخانواده محترم اصلانی مخصوصا همکار گرامی آقای نصرت‌اله اصلانی تسلیت میگوئیم
رادفر ، مایلی ، پاك‌سرشت ، نادروندی ، معتمدی، سنج‌پور ، بلدی ، گلکار ، انتظاری،حسینی ،حسینی‌فر فرهادی ، باغوردائی ، مولانا ، سمیعی ، تقی‌زاده ، علی اصغری ، عرفان ، سوری آ_۱۸۸۴۵

جناب آقای مظفر آذرنوش ریاست محترم اداره آموزش و پرورش لاهیجان
خودرا در غم بزرك مرك خواهرعزیزتان شریك وسهیم میدانیم .
لاهیجان - فهیمه‌دادخواه ، حسنقلی‌خردمند
آ_۳۶۶۷۸

جناب آقای آرام مدیر کل امور مالی‌وزارت‌دادگستری
مصیبت وارده رابه‌آن دوست گرامی تسلیت‌عرض نموده سلامتی جنابعالی وبازماندگان راآرزومندم
آ_۱۸۸۱۵ **محسن شریعتمداری**

بانهایت تاثر وتاسف مصیبت وارده را به‌جناب آقای موسی‌آذرنوش و تیمسارمحترم‌سرلشگرسعادتمند تسلیت میگویم .
آ_۳۶۷۰۸ **حسین‌بشارت**

جناب آقای آرام
بانهایت تاسف وتاثر مصیبت وارده را بجنابعالی تسلیت عرض نموده سعادت و سلامت آنجناب‌وخانواده رامسئلت داریم .
آ_۳۶۶۸۴ **گروه فرهنگی خوارزمی**

سخنرانی مذهبی
بمناسبت ولادت حضرت زهراسلام‌اله‌علیهامجلس سخنرانی مذهبی از شب جمعه ۲۲ر۶ر۴۷ طبق معمول سنواتی بمدت ۵شب از ساعت ۸بعدازظهر برگزار میشود دراین مجمع خطیب ارزنده اسلامی جناب‌آقای فخرالدین حجازی سخنرانی میفرمایند .
نشانی : رستم‌آباد ، میدان اختیاریه خیابان‌داور کوی نظری منزل حاج‌حشمت‌اله نظری خط اتوبوس ازپیچ شمیران ۱۱۴
آ_۳۶۵۱۶

هو
۱۲۱
مجلس ترحیم ودعا برای زلزله‌زدگان گناباد
اکنون که‌اکثر گنابادیهای مقیم تهران ازمحل مراجعت نموده‌اند مجلس تذکر ودعائی جهت قربانیان ومصیبت‌زدگان زلزله روز جمعه ۲۲شهریورماه‌ازساعت ۹تا ۱۱باکسب اجازه ودستور برادر معظم‌وسرورمحترم حضرت آقای حاج‌سلطان‌حسین تابنده (رضا علیشاه) مدظله در حسینیه مرحوم مشیرالسلطنه واقع درخیابان جنوبی پارك‌شهر منعقد خواهد بود . حضور مومنین مکرم و علاقمندان‌گرامی که باین‌فاجعه‌مولمه‌همه‌گونه لطف و مرحمت فرموده‌اند موجب تسلای خاطربیشتر وحداعلای امتنان بازماندگان خواهدشد .
دکترمحب‌اله‌آزاده گنابادی
آ_۱۸۸۱۹

مجلس تذکر و دعابرای زلزله‌زدگان گناباد
چون اکثر گنابادیهای مقیم مرکز بمنظور کمك بمحل‌رفته بودند مراجعت نموده‌اندروزجمعه۲۲شهریور ماه جاری از ساعت ۹تا۱۱ مجلس ترحیم ودعا جهت مصیبت‌زدگان این‌فاجعه‌بزرك‌ملی‌درحسینیه‌مشیرالسلطنه (خیابان جنوبی پارك شهر) منعقد خواهد شد .
محسن گنابادی ، دکتر محمدشهراد،سلطانعلی سلطانی ، مهندس‌مجتبی سلطانی ، مهندس شکراله تابنده ، علی‌تابنده آ_۱۸۸۱۹

سپاسگزاری

از دوستان ، بستگان و همکاران عزیز که در مراسم ختم شادروان **بانو فروغ‌الزمان نگهبانی**شرکت وابراز همدردی فرمودند سپاسگزارم .
آ_۱۸۷۷۷ **سرتیپ منصورنگهبانی**

گروه دوستان وزارت دارائی فقدان برادرعزیز دوست شایسته وارجمند خود جناب آقای علی‌اصغر آزمون را صمیمانه بحضور ایشان تسلیت گفته واز خداوند طول عمر و عزت وسلامت ایشان و سایر بازماندگان محترم را مسئلت دارد . آ_۱۸۸۰۳

تاکه‌از محفل‌ما شمع‌رخت شد خاموش
کارماشمع‌صفت‌سوختن‌وساختن است
سندیکای فروشندگان گوشت گوسفند تهران و حومه
بانهایت تاسف درگذشت عباس واقفی رابه‌خانواده محترم آن مرحوم و کارکنان شهرداری بخصوص‌جامعه مطبوعات و سندیکای محترم نویسندگان وخبرنگاران صمیمانه تسلیت عرض نموده وخودرا دراین مصیبت جانگداز شریك میداند .
آ_۱۸۸۲۹

جناب آقای مظفرآذرنوش ریاست اداره آموزش و پرورش لاهیجان
مصیبت وارده را صمیمانه تسلیت عرض مینمائیم
ازطرف کلیه کارکنان دبیرستان شهنازپهلوی‌لاهیجان
آ_۳۶۶۸۸ **دادخواه**

کارمندان شرکت سهامی خوراك‌وشرکت‌سهامی صنعتی پارس
فوت نابهنگام همکار عزیز خود آقای‌حاج‌خلیل‌لك رابه‌عموم بازماندگان آن مرحوم بخصوص آقایان یونس‌وصمدلك تسلیت میگویند .
آ_۳۶۷۰۰

جناب آقای فرج‌اله‌آرام‌مدیرکل وزارت دادگستری
باقلب اندوه ازغم مصیبت وارده را بجنابعالی‌تسلیت عرض نموده از خداوند متعال مسئلت دارد بشما صبر و شکیبائی عنایت فرماید .
آ_۱۸۷۴۹ **سیدمجتبی اسبقی**

تیمسار سرلشگر موحد
مصیبت وارده را بحضورتان تسلیت عرض مینمایم.
سرگرد غلامرضا شیرازی
آ_۱۸۷۶۳

جناب آقای آذرنوش ریاست محترم اداره آموزش‌و پرورش لاهیجان
باکمال تاسف مصیبت وارده را تسلیت عرض مینمایم .
لاهیجان - علی‌اصغر خیابانی
آ_۳۶۶۰۸

تیمسار سرلشگر حسین موحد - تیمسارسرتیپ‌آریازند
بااندوه فراوان پیش‌آمد ناگوار رااز طرف خود و همکارانم تسلیت عرض می‌کنم .
گرگان - سرهنك ستاد جاویدان
آ_۳۶۶۰۴

جناب آقای نیکرفتار سرپرست محترم‌روزنامه اطلاعات در آذربایجان
مصیبت وارده را بحضورآنجناب و خانواده‌جلیله تسلیت عرض مینمائیم .
آ_۳۶۶۱۸ **مراغه - عزیزی- تمیزی**

تیمسار معظم سرلشگر سعادتمند
بانهایت تاسف وتاثر مصیبت وارده‌را به‌جنابعالی و خانواده محترم تسلیت عرض نموده بقاء عمروسلامت وموفقیت آن تیمسار رااز درگاه‌خداوندمتعال‌خواستارم
آ_۱۸۷۵۹ **محمد ابوترابیان**

اطلاعات ۱۳۰۴

چهارشنبه
* ۱۷ جمادی‌الثانی ۱۳۸۸
* یازدهم سپتامبر ۱۹۶۸
● شماره ۱۲۶۸۶
● سال چهل‌وسوم

بمنظور تثبیت نرخ مواد مصرفی روزمره مردم

سازمان توزیع خواربار تأسیس میشود

یك سازمان وسیع و مجهز جهت توزیع خواربار و مواد خوراکی بوجود می‌آید.

طرح ایجاد این سازمان ازطرف وزارت تولیدات کشاورزی و مواد مصرفی تهیه گردیده و پس از تصویب بمرحله اجرا درخواهد آمد.

خبرنگار ما گزارش میدهد. برای آنکه قیمت کلیه اجناس و مایحتاج‌زندگی روزمره‌مردم‌تثبیت شود وقیمتها در تمام شهرها یك ثواخت‌باشد،بزودی سازمان‌جدیدی تاسیس خواهد شد.

یك مقام موثق‌بخبرنگارمااظهار داشت: این سازمان کار توزیع قند وشکر را نیز بعهده خواهد گرفت و بعبارت دیگر سازمان فعلی قند و شکر در سازمان‌جدید که دارای وسعت‌وامکانات کافی خواهد بود ادغام خواهد شد.

سازمان جدید علاوه بر توزیع قند وشکر، مواد خوراکی دیگری مانند برنج، چای، حبوبات، روغن و از این قبیل را بصورت یکجا خریداری نموده و باقیمت ثابت و یکنواخت از طریق فروشگاهها در اختیار مصرف کنندگان قرار خواهد داد.

خبرنگار ما اضافه میکند: سازمان های گوشت و چای کشور موظف شده‌اند همکاری نزدیکی با سازمان توزیع مواد خوراکی بعمل‌آورند.

مذاکرات ایران و آلمان دیروز عصر در کاخ نخست‌وزیری دنبال شد، درعکس بالااعضای هیئت نمایندگی ایران بریاست نخست وزیر واعضای هیئت آلمانی‌بریاست کی‌زینگر درسرمیز هیئت دولت دیده‌میشوند.

شعبه بانك عمران در شهرستان فومن افتتاح شد

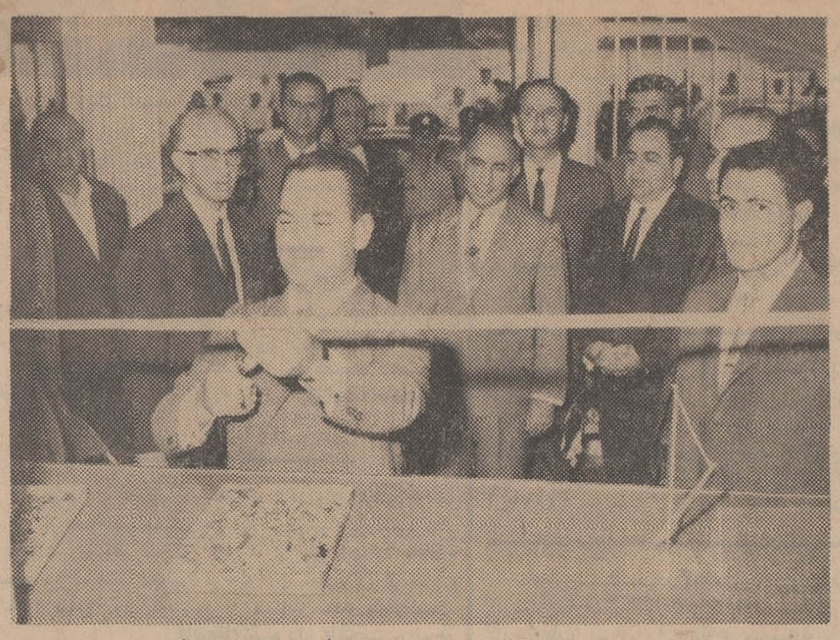

مراسم افتتاح شعبه بانك عمران در شهرستان فومن

روز شنبه۱۶ شهریور، باحضورآقای‌دکتر سام استاندارگیلان، آقای مهندس‌اسدی سمیع نماینده مجلس شورایملی وآقای نبوی فرماندار فومن وباشرکت‌جمع‌کثیری از محترمین، معتمدین، روسای ادارات و بانکهای استان گیلان، شعبه بانك عمران در شهرستان فومن افتتاح و شروع بکار کرد.

هیئت‌امناء دانشکده نفت تشکیل شد

ساعت هشت بامداد امروز جلسه هیات امناء دانشکده نفت آبادان با حضور آقای‌ریاضی‌رئیس مجلس شورای ملی و اعضاء هیات امناء دانشکده مذکور در دفتر آقای دکتر اقبال تشکیل شد.

پنجمین هیئت بازرسی شاهنشاهی باصفهان رفت

ساعت ۷ صبح امروز پنجمین هیئت بازرسی عالی شاهنشاهی به سرپرستی‌تیمسار سپهبدشکیبی به استان اصفهان و فرمانداری مستقل یزدعزیمت کرد.

این هیئت به‌ترتیب درشهرستان های - اصفهان - سمیرم - شهرضا، نجف‌آباد، فریدن، گلپایگان، نطنز، اردستان، نائین و یزد، شکایات ومراجعات‌مردم‌رابراساس قانون رسیدگی و اقدام‌لازم‌رامعمول خواهند داشت.

اعضای این هیئت عبارتند از: آقایان سرهنك حسین فاطمی - سرهنك مرتضی نقشینه نجدشیبانی وامیروفائی از بازرسی شاهنشاهی، جعفرروحانی، محمودآذریغمائی، دکترهادی محمود فرنقی، باقر مولائی ومحمود تاج‌بخش به‌ترتیب نمایندگان وزارتخانه‌های کشور، آموزش و پرورش، بهداری، کار وامور اجتماعی، اصلاحات‌ارضی، پست وتلگراف و تلفن، منابع‌طبیعی وهمچنین سرهنك فرزانه نماینده شهربانی کل کشور و سرهنك جناب‌زاده نماینده ژاندارمری کل کشور نیز همراه هیئت می‌باشند آقایان سیف‌الله وحیدنماینده‌خانه مطبوعات و محمدعلی محب‌خسروی نماینده شورایعالی اصناف درمعیت این‌هیئت به‌اصفهان عزیمت نمودند.

وزیر آبادانی و مسکن بتهران بازگشت

ساعت‌نه ونیم دیشب آقای هوشنك نهاوندی وزیرآبادانی و مسکن ازفرانسه به‌تهران‌بازگشت ودرفرودگاه مهرآباد از طرف آقایان معاونین و مدیران کل و روسای وزارت آبادانی و مسکن مورد استقبال قرار گرفت آقای نهاوندی ۱۳ روز قبل برای گذراندن مرخصی به پاریس رفته بود، ودر نظر داشت که اگر اوضاع داخلی چك‌اسلواکی عادی شود دراواخر هفته گذشته بنا به دعوت قبلی آندولت به پراك‌عزیمت کند. اما از آنجائیکه وضع‌داخلی چك‌اسلواکی مساعد برای بازدیدو مذاکره‌نبود وزیر آبادانی‌و مسکن مسافرت‌خودرا به آن کشور به تعویق انداخت و به تهران‌بازگشت

بهمن عزیز

تقاضا دارم درصورت امکان‌فورا بشمیران بیائید و یا با تلفن های ۸۳۶۹۴و۸۵۵۰۶بامن تماس‌بگیرید زیرا برای‌مسافرتمان بامریکاحضور تو و مدارك تحصیلیت ضروریست.
۱۸۸۲۱ محمود شجاع زیبا

فردا صبح
تاج‌ورزشی
را بخوانید

سازمان تلویزیون ملی ایران برای برنامه های (شناسائی‌هنر) و(شعروادب) احتیاج به دونفر گوینده دارد.

داوطلبان واجد شرایط زیر تاتاریخ ۲۸ شهریور ماه۱۳۴۷به‌کارگزینی تلویزیون‌ملی‌ایران واقع درخیابان‌پهلوی، خیابان پهلوان مراجعه فرمایند.

۱- تسلط بزبان وادب پارسی (برای گوینده شعروادب)و داشتن معلومات هنری (برای‌گوینده شناسائی هنر).
۲- آشنائی کامل بیك زبان خارجی
۳- حداقل سن ۲۷ سال
۴- چهره جالب ۱-۳ آ-۳۶۵۴۶

درحضور والاحضرت شاهپور غلامرضا پهلوی
مسابقه بسکتبال ایران - فیلیپین
ساعت ۶ بعداز ظهر پنجشنبه ۲۱ شهریورماه
استادیوم محمد رضاشاه پهلوی آ-۳۶۴۱۲

حدود ۲ تن مواد ظرف‌شوئی-مایع (دترجنت) و ۴۰۰ کیلو شامپو
ساخت انگلیس در بشکه
بقیمت تجارتی بفروش میرسد
شرکت پاپیتال خیابان شاه - ساختمان آلومینیوم طبقه دوم تلفن ۶۵۲۴۲ - ۶۱۲۱۲۵
آ-۳۶۳۳۲

مؤسسه فرهنگی صفی نیا - دبیرستان عبدالله مستوفی
کودکستان - دبستان - دبیرستان دوره کامل
متوسطه رشته‌های ریاضی - ادبی - طبیعی برای سال تحصیلی ۴۸-۴۷ همه‌روزه ثبت نام مینماید
تجریش - باغ فردوس تلفن ۸۴۰۰۱ - ۸۳۵۲۷

توجه-توجه
تلفنهای مسافربری پی.ام.تی بشماره های زیر تبدیل گردیده.
۳۱۳۱۵۴
۳۱۳۶۷۸
۳۳۹۴۲۹ دفتر پامنار
۱-۳ آ-۳۵۵۸۸

از کلیه داوطلبان کلاس‌بایگانی که در امتحان کتبی شرکت کرده‌اند دعوت می شود بمنظور مصاحبه روز چهارشنبه ۲۷ر۶ر۴۷ به‌کارگزینی تلویزیون ملی ایران مراجعه فرمایند.
۱-۳ آ-۳۶۵۴۰

هنگام خرید خودکار بیک
BiC
MARQUE DÉPOSÉE
بعلامت BiC بیک توجه فرمائید

درحضور والاحضرت شاهپور غلامرضا پهلوی
مسابقات بین‌المللی تنیس جام آریامهر
باشرکت قهرمانان معروف تنیس‌جهان‌دراستادیوم‌امجدیه
۲۱-۲۹ شهریورماه ۱۳۴۷
محل فروش بلیط: داروخانه رامین‌میدان فردوسی- باشگاه (جی‌بیر) داودیه-کلوپ ایران وفرانسه خیابان سپهبد زاهدی و کیشه‌های استادیوم امجدیه آ-۳۶۴۱۶

فروشگاه کارخانجات مقدم و ممتاز
در خدمت شماست
بمناسبت شروع فصل پائیز
جمعه‌ها
تاظهر باز است
سه راه شاه پاساژ رویال طبقه سوم

آسایش فردای خانواده‌ها بستگی به پس انداز امروز آنها دارد.
صندوق پس انداز بانك ملی ایران

-همشهری!
شب جمعه دو چیز یادت نره:
دوم!: روزنامه توفیق
توفیق
هر هفته:
در ۲۰ صفحه
با کاغذو چاپ عالی
بصورت شماره مخصوص
بقیمت ۱۰ ریال

آگهی مناقصه

اداره آموزش و پرورش شهرستان ری درنظر دارد از محل اعتبارات ابلاغی اداره کل اجرای طرح های فرهنگی سازمان برنامه (عمرانی چهارم) عملیات ساختمانی زیر.

۱- تکمیل ساختمان دبیرستان پسران محمدرضا شاه پهلوی واقع در کوی نهم‌آبان.
۲- ساختمان دبستان دولتی ایرانشهر واقع در کوی جوانمرد قصاب.
۳- احداث یکباب ساختمان دبستان ۶ کلاسه در محوطه‌فعلی دبستان و دبیرستان فرح واقع در منطقه کارگرنشین سیمان ری را مجموعا زیرنظر کمیسیون ۳٪ ناظر سهم آموزش و پرورش از درآمد شهرداری شهرری از طریق مناقصه برابر نقشه‌ترسیمی و مشخصات با شرایط زیر.

۱- پیشنهاد دهندگان که دارای صلاحیت فنی باشند میتوانند با ارائه فیش پرداختی مبلغ پانصد ریال بحساب ۶۱۲۴ آموزش و پرورش در شعبه بانك ملی شهرری نقشه و برك مشخصات را ملاحظه و امضاء نمایند در صورت احتیاج نقشه و برك‌مشخصات تسلیم گردد.

۲- پیشنهاد دهندگان بایستی مبلغ هشتاد هزار ریال بابت ودیعه (فیش پرداختی بحساب۶۱۲۴ آموزش‌وپرورش‌در شعبه بانك ملی شهرری) یا تضمین بانکی یا اوراق خزانه ضمیمه پیشنهاد نمایند سپرده نفر اول و دوم تا عقد قرارداد نگهداری -چنانچه نفر اول استنکاف کرد سپرده او ضبط و با نفر دوم قرارداد منعقد میشود.

۳- پیشنهاد دهندگان باید پیشنهادات خود را بارعایت برك مشخصات و نمونه قرارداد و بازدید از محل کار تنظیم درپاکت لاك‌ومهر شده تاآخر وقت اداری روز دوشنبه اول مهرماه ۴۷ بدفتر اداره تسلیم و رسید اخذ نمایند.

۴- پیشنهادات باید درمورد مجموع کار بوده ولی قیمت‌هریك از مواد فوق باتوجه ببرك مشخصات جداگانه تعیین گردد بدیهی است کمیسیون به پیشنهادات مبهم و فاقد سپرده ترتیب‌اثر نخواهد داد.

۵- پیشنهادات واصله در ساعت ۴ونیم بعداز ظهر همان روز در حضور کمیسیون ناظر سهم آموزش و پرورش و مهندس‌ناظر بازو حضور پیشنهاد دهندگان در جلسه کمیسیون آزاد است.
و کمیسیون دررد یا قبول یك یا کلیه پیشنهادات مختاراست.

۶- مالیات و عوارض شهرداری و هزینه آگهی مناقصه بعهده برنده خواهد بود.

رئیس اداره آموزش وپرورش شرستان‌شهرری - آل‌طعمه
آ-۳۶۴۵۶

انجمن بهداری شهرستان مرند
جهت تکمیل کادر فنی درمانگاه و بیمارستان پزشك‌متخصص جراح و پزشك عمومی دندانپزشك باحقوق و مزایای کافی استخدام می نماید.
داوطلبان میتوانند همه روزه با ارائه مدارك لازم و انجام مصاحبه به دفاتر اداره کل بهداری استان و شهرستان مراجعه نمایند.
رئیس بهداری ومدیرعامل انجمن بهداری شهرستان مرند - دکترلاشائی
آ-۳۶۳۴۴

ازشما دعوت میکنیم به برنامه‌جالب
اهداءجایزه
نیم تن پول
به‌برنده خوشبخت
حساب‌سپرده بانك بیمه بازرگانان
که ساعت ۱۰ بعدازظهرروزچهارشنبه ۲۰ شهریورماه در تلویزیون ایران کانال ۳ برگزار خواهد شد توجه فرمائید.
۱-۳ آ۳۶۱۴۴

ب.م.و. دوهزارکوپه‌اتوماتیک
۱۶۰۰ تی.آی. دوهزارکوپه‌اسپرت
و ۲۰۰۰ چهاردررسید.
BMW
شرکت سهامی وهابزادگان

کاباره دانسینگ مولن‌روژ
امشب و هر شب
دلکش
گلپایگانی
ویگن
حمیله
سوسن
مسعودی
نازی‌افشار
شهپر
ستارزاده
آکروبات‌هنرمندان
برادران‌تقدسی
نادیا
باندفریدفر
فرشته
حجتی
آکروبات گروه‌روزرز از کشور آلمان
و برنامه‌های متنوع دیگر
تلفن‌رزرومیز ۲۲۹۲۲۷