اطلاعات

یکشنبه نهم آذرماه ۱۳۴۸ ـ شماره ۱۳۰۵۷ ـ سال چهل و چهارم ـ تکشماره ۴ ریال

مقررات تأسیس مدارس عالی اعلام شد

دوره‌های عالی ۲ تا چند ساله برای تربیت تکنیسین تشکیل میگردد

رشته های عالی موسسات جدید آموزشی باید با احتیاجات کشور منطبق باشد

●

موسسات عالی آموزشی نباید جنبه انتفاعی داشته باشند و قسمتی از استادان خود را باید تمام وقت استخدام کنند

در صفحه ٤

اعلامیه مشترك ایران و چکسلواکی

شاهنشاه و اسووبودا

از ادامه تشنجات جهانی ابراز نگرانی کردند

● تخلیه سرزمین‌های اشغالی از طرف اسرائیل و پایان دادن به جنك خطرناك ویتنام مورد توافق رهبران دو کشور میباشد

● منع تولید سلاح های شیمیائی و میکربی مورد پشتیبانی ایران و چکسلواکی است

در صفحه ۱۳

ملك حسین پادشاه اردن تقریبا هر روز از مواضع نیرو های عرب در مرز اسرائیل بازدید میکند و با سربازان و افسران مرزی بگفتگو میپردازد. این عکس وی را در بازدید اخیرش از نقاط مرزی هنگامیکه بر اثر خستگی روی زمین نشسته است نشان میدهد .

یک الجزایری هواپیمای حامل سفیر اروگوئه را ربود

با این هواپیما مقداری از اسناد سری دولت برزیل نیز حمل میشد

در صفحه ۳

●

حملات زمستانی ویتکنگ شدیدتر میشود

نیرو های ویتکنگ به چند پایگاه آمریکا حمله کردند

در صفحه ۳

نیروهای مصر در منطقه اسرائیل پیاده شدند

● پیاده نظام مصر چند موضع اسرائیلی را مدت دو ساعت اشغال کرد

● اسرائیل اعلام کرد که نیرو های مصری را عقب رانده است

● یك سخنگوی مصری گفت تاسیسات اسرائیل در کانال سوئز ویران گردید و چند نقطه آتش زده شد

● چریکهای عرب با تشکیل کنفرانس سران عرب مخالفت کردند

در صفحه ۲

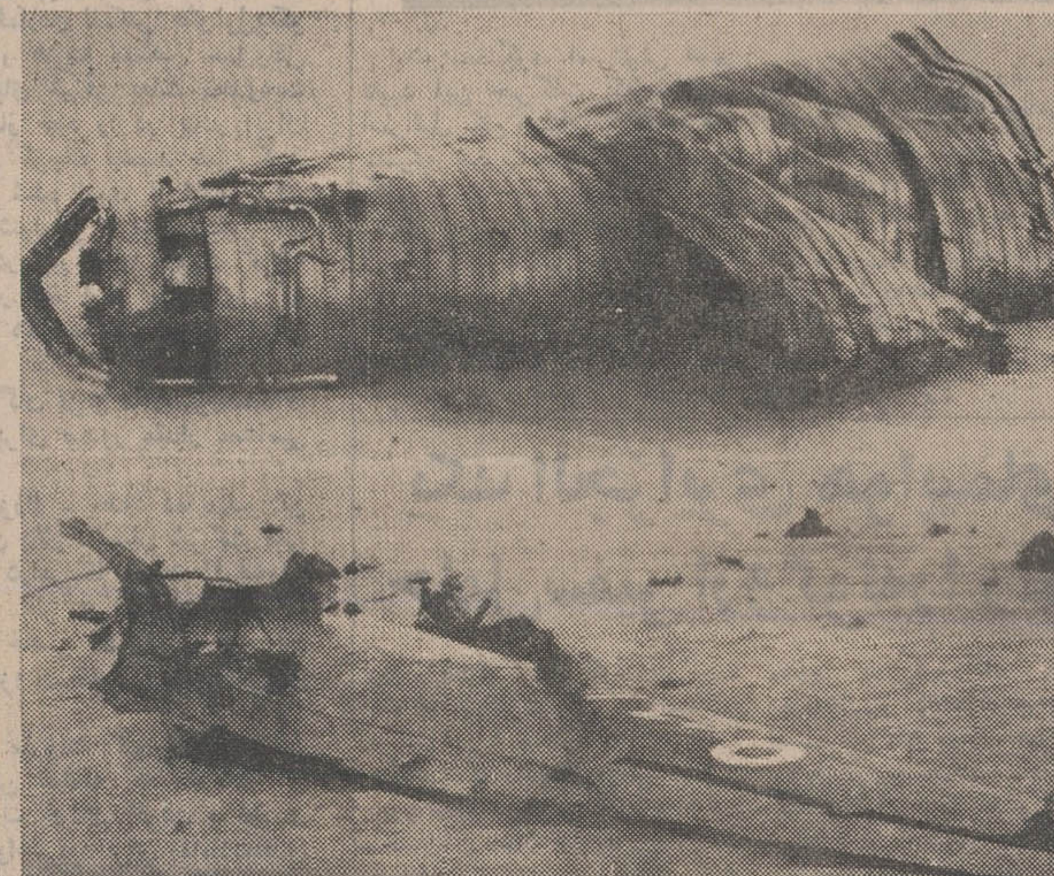

حملات هوائی مصر و اسرائیل به مواضع یکدیگر هر هفته موجب از دست رفتن تعدادی از هواپیما های دو طرف میگردد . در این عکس که لاشه یك هواپیمای جنگی که در آخرین نبرد هوائی کانال سوئز سرنگون شد دیده می شود.

سومین خط اتومبیلهای کرایه بین تهران و شمیران

دستور تاسیس سومین خط یکسره تاکسی‌رانی بین تهران و شمیرانات صادر شد و شرکت تاکسیرانی اعلام کرد که از میدان ۲۴ اسفند تا میدان تجریش خط تاکسی سرویس دایر میگردد و مسیر اتومبیلهای این خط از پارك وی بوده و اولین خط تاکسی سرویس سریع تهران خواهد بود .

شرکت تاکسیرانی از پلیس راهنمائی برای این خط درخواست نصب تابلو کرد و طی چند روز آینده تاکسی های این خط در مسیری که تعیین شده بحرکت درخواهند آمد .

برف و بوران در انگلستان عده‌ای را کشت

سرمای سوزان اروپا را فلج کرد

اکثر مسابقات ورزشی در انگلیس و اسکاتلند بهم خورد

در آلمان بیست و یك نفر بر اثر سرما کشته و مجروح شدند

در صفحه ۳

تغییر پست سازمانی کارمندان

تخلف از مقررات استخدامی نیست

در صفحه ٤

شرایط و نرخ بیمه دانش آموزان تغییر کرد

* اولیاء دانش آموزان میتوانند فرزندان خود را در هر یك از شرکتها بیمه کنند

* نرخ بیمه از ۱۲۰ ریال به ۶۰ ریال تقلیل یافت

شرایط بیمه دانش آموزان آموزشگاهها و هنرستانهای کشور تغییر کرد و اولیای دانش آموزان میتوانند از طریق بیمه های خصوصی یا شرکت بیمه ایران که با شرائط آسانتری حاضر به بیمه کردن دانش آموزان هستند ، فرزندان خود را بیمه نمایند .

خبرنگار ما گزارش میدهد افرادی که در آموزشگاهها تحصیل میکنند در محیط مدرسه و آموزشگاه ها، در هنگام ایاب و ذهات و کلاس درس و در گردشهای علمی بیمه خواهند بود بموجب شرائط جدید دانش آموزان دبستانها ، دبیرستانها و هنرجویان هنرستانها میتوانند با پرداخت ۶۰ ریال بطور سالانه بیمه شوند.

به دانش آموزان و هنرجویان بیمه شده که دچار حادثه شوند، مبلغ ۵ هزار تومان هزینه معالجه داده خواهد شد و در صورت فوت مبلغ ۱۰ هزار تومان از طرف شرکتهای بیمه غرامت پرداخت خواهد شد .

خبرنگار ما اضافه میکند براساس شرائط بیمه قبلی از دانش آموزان سالیانه ۱۲۰ ریال حق بیمه دریافت میگردید .

دیروز فضانوردان برای اولین بار پس از سفر خود به ماه وارد مرکز فضائی هوستون شدند و مورد استقبال قرار گرفتند . فضانوردان همچنان در قرنطینه هستند و بهمین دلیل همسران و فرزندان آنها ناگزیر شدند از پشت شیشه اتومبیل مخصوصی که فضانوردان درون آن بسر می‌برند با مسافران ماه ملاقات کنند. در این عکس همسران و فرزندان فضانوردان و مردان ماه در پشت شیشه دیده میشوند .

عکس رادیوئی اطلاعات

با توزیع ۹ هزار لاشه گوسفند

گرانی کاذب گوشت مرتفع شد

در صفحه آخر

ایجاد میدانهای بزرگ

تره‌بار و میوه مورد بررسی است

در صفحه ۱۳

درسازمان های دولتی و وابسته

مطالبه رونوشت شناسنامه موقوف شد

بطور کلی تمام ادارات دولتی و موسسات آموزشی بمنظور احراز هویت مراجعین ملزم به تقاضای اصل شناسنامه افراد هستند لکن چون اصل آنرا نمی‌توانند بگیرند و در پرونده نگهدارند باید رونوشتی تصدیق شده از آن داشته باشند و برای آنکه خود زحمت نوشتن رونوشت و تصدیق آنرا تحمل نکنند و یا احیانا شناسنامه ای تقلبی را رونوشت نکرده باشند به ماده ۴۹ اصلاح قانون ثبت احوال مصوب ۱۳۱۹ استناد میکنند و جمله «رونوشت اسناد و قسمتهای معین از دفاتر» را شامل برگ شناسائی نیز میدانند و اصرار دارند که رونوشت شناسنامه حتما باید از اداره ثبت احوال صادر و مصدق شده باشد و این رویه بمرور بصورت سنت درآمده و در ذهن مسئولان ادارات جایگزین گردیده است . در حالی که همین ادارات اصلا به مفاد ماده ۱۱۷ آئین‌نامه ثبت احوال توجه ندارند زیرا بدون رعایت این ماده ، رونوشت شناسنامه شخصی که متولد مشهد است و در تهران توسط یکی از ادارات ثبت احوال صادر شده فاقد ارزش است مگر آنکه ثبت احوال مشهد آنرا تایید کند.

بدین ترتیب ملاحظه میشود که در هر حال امکان جعلی بودن شناسنامه و رونوشت آن اگر چه توسط اداره ثبت احوال صادر شده باشد وجود دارد .

در حالی که اگر شناسنامه سندی باشد که هر قلم بدستی نتواند در آن دخل و تصرف نماید خود بخود این تشریفات زائد مینماید و مسئول هر اداره‌ای میتواند برابری رونوشت را با اصل تصدیق نماید . در تمام وزارتخانه ها و ادارات دولتی رونوشت شناسنامه برای موارد زیر لازم است :

نام نویسی در موسسات آموزشی (دبستان ـ دبیرستان ـ دانشگاه) ـ استخدام ـ دریافت پروانه کسب ـ معرفی بخدمت سربازی ـ مسافرت بخارج از کشور ـ اقامه دعوی در محاکم قانونی دریافت گواهینامه رانندگی و بسیار موارد دیگر که برشمردن آنها در اینجا ضرورت ندارد .

● **دلایل عدم لزوم رونوشت**

ملاحظه میشود که در موارد مذکور برای احراز هویت اگر بهمان رونوشت ساده و معمولی که توسط مسئولان تهیه میگردد اکتفا شود هیچ اختلالی در کارها روی نخواهد داد. چون مطالبی که در شناسنامه‌های فعلی ممکن است مورد جعل وسوء استفاده قرار گیرد انگشت شمار است و اگر چنین کاری شده باشد

بقیه در صفحه چهارم ستون چهارم

● **در صورت احتیاج بجای رونوشت شناسنامه از برك خلاصه شناسنامه استفاده میشود**

● **با حذف مقررات اخذ رونوشت شناسنامه ، دو میلیون ارباب رجوع از دستگاه ثبت احوال کم میشود**

● **پنجاه در صد کادر پرسنلی حوزه های ثبت احوال به کار تهیه و صدور رونوشت شناسنامه اشتغال دارند**

«برك خلاصه شناسنامه» که جایگزین رونوشت شناسنامه خواهد شد، همراه با بخشنامه خاصی از طرف آقای نخست وزیر به کلیه سازمان های دولت و وابسته بدولت و شهرداریها ابلاغ خواهد شد .

فرم خاص برك خلاصه شناسنامه، ضمن بررسی همه جانبه‌ای ، توسط دفتر هم آهنگی طرحهای انقلاب اداری با همکاری وزارت کشور تهیه شده و اخیرا مورد تائید شورای انقلاب اداری و وزارت کشور نیز قرار گرفته است .

خبرنگار ما اضافه میکند که استفاده از فرم مزبور برای احراز هویت ارباب رجوع در دستگاه‌های اداری بطور رایگان انجام خواهد گرفت وحتی در مواردی که فرم در دسترس نباشد متصدیان مربوطه ملزم خواهند بود که از کاغذهای عادی استفاده نمایند .

باید توجه داشت که مشکلات مطالبه رونوشت گواهی شده شناسنامه ، در سازمانهای دولتی که از سالها قبل بعنوان یکی از تشریفات زائد اداری در سازمان امور اداری و استخدامی کشور مورد مطالعه قرار گرفته بود ، در جلسات کنگره انقلاب اداری مورد توجه کامل قرار گرفت و کنگره در قطعنامه خود بدولت توصیه کرد که مطالبه رونوشت شناسنامه را موقوف سازد .

از آن تاریخ تاکنون که در حدود سه سال میگذرد این موضوع مورد بررسی و مطالعه بود تا عاقبت برك خلاصه شناسنامه تهیه گردید.

یکی از کارشناسان سازمان امور اداری و استخدامی در این خصوص گزارش تهیه کرده است که ذیلا بنظر خوانندگان محترم میرسد :

جاده ۴۵ متری نارمك باز شد

انجمن محلی نارمك بسبب باز شدن جاده چهل و پنج متری نارمك به جاده قدیم شمیرانات دیشب جلسه‌ای تشکیل داد . دراین جلسه اعلام گردید که این اقدام موجب آسایش مردم و رفع سد ترافیك در شمالشرق تهران خواهد شد .

ساختمان جاده چهل و پنج متری نارمك که از سید خندان تا خیابان سرسبز نارمك کشیده شده تا ـ کنون بسبب مخالفت چند تن از مالکین املاك واقع شده در مسیر جاده معوق مانده بود این جاده می تواند شصت در صد ترافیك جاده‌های تهران نو و نیروی هوائی را به جاده شمیران و عباس آباد و دیگر مراکز تهران منتقل سازد.

دراین جلسه آقای کاویانی شهردار ناحیه هشت نیز شرکت داشت و اعلام کرد که اقدامات لازم برای خرید این املاك و تخریب شش خانه واقع شده در مسیر این راه بعمل آمده است .

شهردار ناحیه هشت در جلسه اعلام داشت که در محل اتصال جاده چهل و پنج متری به خیابان سرسبز نارمك یك میدان بزرك ساخته می شود و از طریق این میدان ترافیك جاده در خیابان های نارمك و سپس از طریق خیابان سرسبز به تهران ـ پارس و جاده هراز هدایت خواهد شد.

دراین جلسه اعلام شد که جاده چهل و پنج متری در امتداد محور خیابان سرسبز تا تهران پارس و جاده هراز امتداد یافته و عرض خیابان نیز از سی و پنج متر به ۴۵ متر افزایش مییابد .

هدیه بزرگ روز مادر

برنده جایزه ۳۰۰۰ هزار تومانی پول خود را دریافت کرد

صبح دیروز آقای غلامعلی قزاق، درجه دار ژاندارمری زاهدان که برنده جایزه ممتاز ۳۰۰ هزار تومانی بلیط های ماهانه اعانه ملی شده بود به حسابداری بنگاه اعانه ملی مراجعه کرد و جایزه خود را دریافت داشت .

آقای غلامعلی قزاق

بانک مرکزی ایران باطلاع عموم میرساند

در روز دوشنبه دهم آذر ماه ۱۳۴۸ مبلغ ۱٫۴۵۰ میلیون ریال اوراق قرضه یکساله با بهره ۸¼ درصد درسال و ۹۵۰ میلیون ریال اوراق قرضه دوساله با بهره ۹ درصد برای فروش عرضه خواهد شد .

اوراق قرضه بصورت بی‌نام در برك های ۵٫۰۰۰ ریالی ، ۱۰٫۰۰۰ ریالی ، ۱۰۰٫۰۰۰ ریالی ، ۱٫۰۰۰٫۰۰۰ ریالی و ۱۰٫۰۰۰٫۰۰۰ ریالی منتشر می گردد .

بهره اوراق قرضه از مالیات بردرآمد معاف و هر شش ماه یکبار پرداخت می شود . در ضمن بمنظور تسهیل خرید اوراق قرضه توسط متقاضیان محترم کلیه شعب بانك ملی ایران در تهران همه روزه به نمایندگی بانك مرکزی ایران تقاضای خرید برای فروش اوراق در روز های دوشنبه قبول خواهند نمود .

شعب بانك ملی ایران در شهرستان های اصفهان ، مشهد ، تبریز ، شیراز ، اهواز ، آبادان ، خرمشهر ، رشت و ساری از روز دوشنبه ۱۰ آذر ماه ۱۳۴۸ آماده فروش اوراق قرضه خواهند بود .

۳-۱ آ-۵۹۵۱۶

قابل توجه چشم پزشکان

سازمان بیمه های اجتماعی بمنظور تسریع درامر تجویز نمره عینك جهت بیمه شدگان خود در تهران درنظر دارد ازهمکاری عده‌ای از چشم پزشکان که انجام این امر را در مطب آزاد خود انجام داده و درمقابل حق الزحمه مشخصی دریافت دارند استفاده نماید متخصصین چشم پزشك که مایل باین همکاری میباشند درساعات اداری جهت مذاکره و آگاهی از شرایط قرارداد به اداره کل بهداری سازمان واقع در خیابان آیزنهاور مراجعه فرمایند

سازمان بیمه های اجتماعی

آگهی احضار مشمولین قانون خدمات اجتماعی زنان در سراسر کشور

شرح در صفحه ۱۰

از روز پنجشنبه ۱۳ آذر

فقط درسینما

آتلانتیک

بطریقه «سینه‌راما»

CINERAMA

رنگی .. باصدای استریوفونیك ۶ باندی

شرق جاوه

KRAKOTOA, EAST OF JAVA

باشرکت : ماکزیمیلین شل ـ دایان بیکر ـ برایان کیت سال مینو ـ روسانو براتسی

محصول کمپانی سینه‌راما

آتشفشانی کوه «کراکاتوآ» که در تاریخ بنام بزرگترین و مهلک ترین آتشفشانی ثبت شده است، دراین فیلم بطرزی بیسابقه روی پرده پهناور سینه‌راما باصدای استریوفونیك شمارا به هیجان می‌آورد.

آگهی قبول داوطلب جهت تحصیل در آموزشگاه مربی کودك جمعیت شیرو خورشید ایران

در صفحه دوم

عید فطر امسال

شهر آشوب میشود !!

بازدید ازکلاسهای شبانه دولتی دبیرستان علمیه

شرح در صفحه ۱۳

اطلاعیه وزارت بهداری

درمورد ورود مواد خوراکی ـ آشامیدنی ـ آرایشی و بهداشتی

شرح در صفحه ۱۳

بانك مرکزی ایران باطلاع میرساند

خزانه جواهرات سلطنتی روز سه‌شنبه ۱۱ ـ آذرماه ۱۳۴۸ ـ استثنائا بازنخواهد بود .

بانك مرکزی ایران

آ-۵۹۸۳۸

سرمقاله

نفت ایران در بازارهای شرق و غرب

طی مذاکراتی که در جریان دیدار های رسمی رهبران مجارستان و چکسلواکی از ایران ، صورت گرفت توسعه همکاری های موجود منجمله صدور مقدار بیشتری نفت باین دو کشور اروپای شرقی ازاهم مسائلی بود که روی آن مذاکره و تبادل نظر شد .

خوانندگان عزیز میدانند که از چند سال پیش ، با گشوده شدن افق تازه‌ای در مناسبات ایران و کشور های سوسیالیستی شرق اروپا ، نفت ایران ببازار های این منطقه از جهان راه یافته و براساس توافقی که بین ایران و کنسرسیوم صورت گرفته است و بموجب آن ایران سهمی از محصول نفت حوزه کنسرسیوم را راسا در بازار های بین‌المللی معامله میکند ، در این معاملات شرکت ملی نفت ایران طرف قرارداد های صدور و فروش نفت به ممالک اروپای شرقی میباشد .

خوشبختانه وسعت زمینه و امکان فروش و صدورنفت بمراتب بیش‌از آنچه در حال حاضر از ایران باروپای شرقی صادر می شود ، روزبروز بیشتر بچشم میخورد . کشور های‌سوسیالیستی شرق اروپا مخصوصا چکسلواکی ، مجارستان و لهستان در فرصت های مختلف نسبت بخرید نفت بیشتری از ایران اظهار تمایل کرده‌اند و اگر مشکلاتی درمیان نمیبود میزان صدور نفت ایران باروپای شرقی بایستی تاکنون بچندین برابر رسیده باشد .

این مشکلات که بحث آن مستلزم مقاله فنی تری است و از حوصله گفتگوی ما خارج می باشد بطور کلی از شرایط حمل و نقل نفت ریشه میگیرد . زیرا درحال حاضر تنها راه عملی و اقتصادی برای انتقال محمولات نفتی ایران به اروپای شرقی راه دریائی خلیج فارس ـ مدیترانه است . راهی که بعلت بسته بودن کانال سوئز ناگزیر افریقا را دور میزند و از دهانه غربی مدیترانه به سواحل یوگسلاوی می رسد که تازه از آنجا بایستی محمولات نفت با وسائل حمل‌و نقل زمینی بکشور های دیگر چون لهستان و مجارستان و چک‌اسلواکی منتقل شود .

کشور های غربی و کمپانی های بزرك نفتی که از نفت خاورمیانه استفاده میکنند با بکار گماردن نفتکش های‌غول‌پیکر در خطوط دریائی ، دوری مسافت و هزینه سنگین حمل‌ونقل را جبران کرده‌اند ولی ممالك اروپای شرقی بعلت محدودیت مقدوراتشان ناگزیرند نفت مورد نیاز خود را در بنادر ایران تحویل گرفته ، توسط نفتکش های کوچك بمقصد حمل کنند و از همین‌رو پاره‌ای مطالعات آغاز شده است تا شاید برای تعدیل و تخفیف این حمل‌و نقل دشوار و هزینه سنگین آن راه هائی پیدا شود . کار هائی هم در این زمینه صورت گرفته است مثل سرمایه گذاری ایران در خط لوله یوگسلاوی که نفت را از بنادر این کشور بکشور های مختلف اروپای شرقی انتقال خواهد داد .

درهمین حال ، بطوری که خوانندگان عزیز ما مسبوق‌شده‌اند یك سلسله اهتمامات جریان دارد برای صدور مقدار معتنابهی نفت از ایران به امریکا .

توافق اصولی روی این معامله بزرك ـ حدود ده میلیون‌تن نفت خام بارزش تقریبی صد میلیون دلار ـ میان شرکت ملی نفت ایران و یك کمپانی بزرك نفت درامریکا صورت گرفته‌ولی انجام آن موکول است به تجدید نظر در مقررات صادرات و واردات نفتی امریکا که کمیته خاصی مشغول بررسی آن می باشد و نتیجه مطالعات خود را بزودی تقدیم رئیس جمهوری خواهد کرد .

چنانکه محدودیت های ناشی از مقررات کنونی وارداتنفت در امریکا منتفی شود بلافاصله این معامله که مقدمات آن از هر جهت آماده شده است صورت خواهد گرفت و بطوری که پیش‌بینی میشود این مقدمه‌ای خواهد بود برای معاملات‌بعدی و صدور مقادیر قابل ملاحظه‌ای نفت از ایران بامریکا .

این اخبار و اطلاعات ، رویهمرفته از موقعیت ممتازی که شرکت ملی نفت ایران توانسته است احراز کند و دورنمای درخشان تری از آتیه این شرکت و نفوذ هرچه بیشتر آن در بازار های جهانی حکایت میکند و مخصوصا هنگامی که‌خاطرات تلخ گذشته را بنظر آوریم ، دوران درازی را که نفت ایران مثل متاع بی‌قیمتی از این کشور خارج میشد و ملت و دولت ایران کمترین مداخله و نفوذ و تاثیری در کار استخراج و اکتشاف و بازرگانی این سرمایه ملی خود داشته باشد ، روزگاری که محمولات نفت ایران در دریا های آزاد جهان «بایکوت» میشد و نفتی را که دولت ایران از منابع نفتی خود بدست آورده و اقدام به فروش آن کرده بود مانند کالای قاچاق در وسط اقیانوس توقیف میکردند ، اهمیت تحول‌شگرفی که در زمینه تنفیذ حاکمیت ایران برصنایع ملی نفت خود و بهره برداری از این ثروت عظیم ملی در راه آبادانی و ترقی کشور صورت گرفته است بیشتر درك و احساس خواهیم کرد .

خاورمیانه

قاهره ـ رویتر ـ یونایتدپرس ـ نیرو های‌زمینی مصر شب‌گذشته از کانال سوئز عبورکردند وبه پست‌های نظامی اسرائیل حمله بردند .

سخنگوی نظامی مصر گفت : یك گروهان پیاده‌ـ نظام مصری ، مرکب از ۱۳۰ نفر ، شب‌یکشنبه از کانال‌سوئز گذشتند و به تاسیسات اسرائیل درشمال شهر سوئز حمله‌کردند و تعداد زیادی‌از سربازان اسرائیلی را کشتند .

این عده توانستند مواضع اسرائیلی را اشغال‌و برای دوساعت در تصرف خودنگاه‌دارند و بعد بسلامت‌برگشتند . هواپیما های اسرائیلی که‌این عده‌راتعقیب کرده‌بودند ، در عوض آنها نیروهای خودی‌را بمسلسل بستند .

این عکس از سری عکسهائی است که فضانوردان از همدیگر درسطح کره‌ماه گرفته‌وباخودبزمین آورده‌اند در عکس یکی از فضانوردان دیده میشود که یك هاله روشنائی اطراف اورا گرفته است. دانشمندان وخود فضانوردان هنوز نمیدانند این هاله روشنائی از چیست .

عکس رادیوئی اطلاعات

نیروهای پیاده نظام مصر درمنطقه اشغالی اسرائیل پیاده شدند

یك سخنگوی اسرائیلی ضمن تایید این خبرگفت که‌توپخانه اسرائیل مانع عملیات کوماندو های مصری شد .امامسخنگوی مصری گفت‌که در حمله نیرو های زمینی مصر به مواضع اسرائیل تعداد زیادی از سربازان اسرائیلی کشته شدند نیرو های مصری از میان سیمهای خاردار و زمین‌هائی که‌در آنهامین کارگذارده شده‌بود عبور کردند و به مواضع اسرائیل حمله بردند. سخنگوی مصری گفت در این حمله تاسیسات نظامی وانبار مهمات‌اسرائیل منهدم گردیدوچند آتش سوزی بزرك بوجود آمد . وچندنقطه منفجر گردید . آتش‌نیرو های مصری‌چندوسیله نقلیه‌اسرائیل رانابود کردوهنگامیکه هواپیماهای اسرائیلی‌کوشیدند که دخالت‌کنند آتش‌توپخانه مصر آنها راوادار‌به عقب نشینی کرد .

* **کنفرانس سران عرب**

دولت های عربی بسرعت مقدمات تشکیل کنفرانس عالی سران‌عرب رافراهم می کنند . تاکنون بسیاری ازکشور ها موافقت خود را به شرکت دراین کنفرانس اعلام داشته‌اند .نخست‌وزیر تونس دیشب دراجتماعی از دانشجویان حزب ـ الدستور اعلام داشت که دولت تونس در کنفرانس عالی سران عرب شرکت خواهد کرد . زیرااین کنفرانس برای پشتیبانی کامل از مبارزه ملت فلسطین تشکیل می شود.

درعمان جبهه دموکراتیك آزادی‌ـ بخش خلق فلسطین مخالفت خود را باتشکیل پنجمین کنفرانس سران عرب‌اعلام داشت. در اعلامیه‌ای که از طرف‌این‌سازمان در پایتخت‌اردن انتشار یافته گفته شده‌است که از بین بردن آثار جنك ژوئن ۱۹۶۷ وباتوسل باسلحه وجنك عمومی امکان پذیر هست در حالی که‌در کنفرانس‌عالی‌سران عرب مذاکرات به‌قطعنامه‌مورخ ۲۲ نوامبر ۱۹۶۷ شورای امنیت‌سازمان ملل متحد و شناسائی‌موجودیت‌اسرائیل درداخل مرزهای‌مطمئن‌محدود خواهدبود.

* **مذاکرات چهار کشور**

نمایندگان‌چهار کشور بزرك‌شرق و غرب ازروز دوم دسامبر(سه‌شنبه ۱۱آذر) گفتگو های خود را در باره اوضاع منطقه عربی خاورمیانه از سرمیگیرند‌این مطلب را«چارلز- یوست» رئیس هیئت نمایندگی آمریکا در سازمان ملل متحداعلام داشت :

گفتگو های چهار دولت در سوم ژوئیه متوقف شده بود تا شاید آمریکا وشوروی با مذاکرات دو جانبه خودبتوانند راه حلی برای‌رفع بحران خاورمیانه‌پیداکنند . دراین مدت‌دو دولت بزرك پیشنهاد های متقابلی درباره‌چگونگی پایان دادن باختلافات اعراب‌واسرائیل مبادله شدولی‌شوروی هنوز به آخرین پیشنهاد آمریکا پاسخ نداده ودولت مصر رسما آن را رد کرده‌است.

اینك‌باتوجه به‌وخامت شدید اوضاع خاورمیانه دولت های بزرك تصمیم گرفته‌اند گفتگو های خودرا دراین‌باره از سر گیرند .

یك الجزایری هواپیمای حامل‌سفیر اروگوئه‌را ربود

ریودوژانیرو ـ خبرگزاری‌فرانسه‌ـ یك هواپیمای شرکت هواپیمائی برزیل با ۸۱ مسافر و ۱۵ سرنشین هنگامی که در خط هوائی لندن ـ ریودوژانیرو پرواز میکرد ربوده شد وخلبانآن ناچار گردید درفرودگاه هاوانا بزمین بنشیند. سفیراروگوئه در امریکا نیز جزو مسافرین بود.

هنگامی که‌هواپیما برفرازپرتقال پرواز میکرد فرمانده هواپیمابه‌برج کنترل فرودگاه «اورلی» که اندکی قبل از آنجاپرواز کرده بود اطلاع داده که مجبور شده است مسیر خود را بطرف کوبا تغییر دهد .

گزارش های‌رسیده نشان‌میدهد که ربانینده هواپیما الجزایری‌است. او درحالی که با هفت‌تیر خلبان را نشانه گرفته بود و با لحنی خشن میگوید : من میخواهم به کوبا بروم .»

هواپیما در وسط راه‌درفرودگاه «سان‌ژوان» بنزین گیری میکندو بدون بروز حادثه‌ای در فرودگاه هاوانا بزمین می نشیند . مقامات مطلع در فرودگاه بین‌المللی ریودوژانیرو گفتندکه هواپیماحامل اسناد محرمانه وزارت امور خارجه برزیل بود و هنگامی که ازپرتقال گذشته و برفراز اقیانوس اطلس پرواز میکرد ربوده شد .

این‌چهارمین‌هواپیمای مسافربری برزیلی است که در سال جاری ربوده شده و به کوبا برده میشود. سه هواپیمای دیگر هنگام پرواز برفراز امریکای‌لاتین‌ربوده‌شده‌اند.

گزارش های رسیده حاکی‌است که دو لبنانی و یك اردنی نیز جزو مسافرین هواپیمای ربوده شده برزیلی هستند .

در فرودگاه لندن چهل‌و یك‌نفر سوار هواپیمای برزیلی شده بودند ولی ازمیان آنها فقط هیجده نفر راه خود را بسوی امریکای جنوبی ادامه دادند و ۲۴نفردیگر درپاریس پیاده شدند .

در بین این هیجده نفر مسافران لندنی که در هواپیما باقیمانده‌بودند هفت نفرشان تبعه انگلیس بودند.

نیروهای عربستان سعودی به‌پست نظامی وادیه حمله بردند

عدن ـ رویتر ـ خبرگزاری فرانسه .امروزاعلام شد که‌سربازان عربستان سعودی با کمك تانك ، هواپیما و توپخانه سنگین مجددا پست مرزی«وادیه » را مورد حمله قراردادند . دو کشور عربستان سعودی‌ویمن جنوبی در موردمناطق مرزی خود با یکدیگر اختلاف دارند .

رادیو مکه اعلام کرد کمونیسم بین‌المللی که ادعا می‌کند عدن مستقل را در چنگال خود گرفته است در حوادث خونین مرزی که اخیرا درسرحدات عربستان‌سعودی ویمن جنوبی روی‌داده دست داشته

رادیو مکه در گزارش خود اضافه کردنفوذشوروی درمستعمره سابق انگلیس که اینك دومین سالگرد استقلال خود را جشن می گیرد پیوسته توسعه می‌یابد .

رادیو مکه سپس‌درشرح‌جزئیات این حادثه مرزی گفت که‌گروهی از سربازان عربستان سعودی براثر حمله ناگهانی نیرو های یمن‌جنوبی به‌پاسگاه مرزی این کشور کشته شده‌اند .

پس از آنکه خبر اشغال‌پاسگاه «وادیه »به مقامات عربستان‌سعودی رسید چند واحد از نیروهای مسلح این کشور بیدرنك‌خودرا به مرز رسانیده‌و نیروهای یمن‌جنوبی رااز مواضعی که اشغال کرده بودند عقب راندند .

رادیو جده دیشب جزئیات‌حادثه مرزی اخیر را دربرنامه خودانتشار داد و گفت: نیروهای یمن جنوبی با پشتیبانی واحد های‌زره‌پوش و تانك ، سپیده‌دم روز ۲۶ نوامبر پاسگاه مرزی «وادیه» را در داخل خاك عربستان سعودی مورد حمله قرار دادند .

رادیو جده‌اضافه‌کرد که‌مقامات عدن دراین اواخر چندین باردرمرز های جنوب شرقی‌عربستان سعودی بعملیات تحریك آمیز دست زده‌و بارها واحد های گشتی‌یمن جنوبی کوشش کرده‌اند به مرزهای عربستان سعودی تجاوز کنند ولی هربار گشتی های عربستان سعودی راه را برآنها می بستند و افراد یمن جنوبی ادعا میکردند که‌راه خود را گم کرده‌اند اما در مورد حمله اخیر کاملا پیدا است که‌این دست اندازی عمدی بوده است.

رادیو جده توضیح داد که‌هنگام حمله نیروهای یمن جنوبی‌یك‌افسر و۲۶ سرباز ازپاسگاه مرزی«وادیه» محافظت میکردند وشماره‌مهاجمین بیشتر از مدافعین پاسگاه بود.

بعلاوه واحدهای‌تانك وزره‌پوش وهشتاد وسیله‌نقلیه نظامی‌مهاجمین کمك میکردند پس از نبردهای شدیدی که بین دو طرف درگرفت نیروهای یمن جنوبی پاسگاه مرزی را اشغال کردند و تاکنون از سرنوشت۲۶نگهبان مرزی‌عربستان سعودی که هنگام حمله سربازان یمن جنوبی ازپاسگاه «وادیه»دفاع میکردند اطلاعی بدست نیامده است .

رادیو جده اضافه کرد که‌عربستان سعودی‌جزئیات این واقعه‌راهمانطور که اتفاق افتاده باطلاع کشور های برادر رسانیده وتوجه آنهارابوجود «دست‌های‌اسرار آمیزی» که‌رهبران عدن را به ایجاد اختلاف بین کشور های‌عربی وادار می‌کند جلب کرده است .

دولت عربستان سعودی در پایان اعلامیه از اینکه از افراد مسلح عرب درراه رسیدن به هدفهائی که باهدفهای ملت عرب (وحدت‌امنیت وثبات اوضاع) مغایرت کامل دارد استفاده شده اظهار تاسف کرده است .

عوامل خرابکاری در کویت محکوم شدند

کویت ـ خبرگزاری فرانسه ـ دادگاه امنیت کویت بعد از ظهردیروز رای خود را در باره ۲۱ نفر ازمتهمان بشرکت در خرابکاریهائی که در ماه نوامبر ۱۹۶۸ و آخر ژانویه ۱۹۶۹ در آن کشور روی داده صادر کرد ، یك نفر از محکومین فلسطینی و بیست نفر دیگر کویتی هستند شانزده نفراز کویتی ها به حبس از ۷ سال تا ٤سال محکوم شدند .

نبیل حامد ، فلسطینی نیز بدو سال زندان محکوم گردید . محکومین از رای محکمه حق استیناف ندارند و تنها شیخ صباح الاحمد سالم‌الصباح حکمران کویت میتواند محکومین را مورد عفو قرار دهد یا از مدت زندانی‌شان کم کند .

در ادعانامه دادستان این عده به توطئه برای برانداختن رژیم کویت متهم شده بودند . وابستگی بسازمان های سری ، حمل مواد منفجره وسلاح های آتشین و استفاده از نارنجکهای دستی از جمله موارد اتهامی است که در ادعانامه دادستان برای متهمین‌وارد شده است .

این عکس که فضانوردان پس از رسیدن به سفینه بدون‌سرنشین سرویور سوم در سطح ماه از آن گرفته‌اند یکی ازپایه های سفینه سرویورسوم‌وفرورفتگی ناشی‌ازفرود آنرا در خاك ماه نشان می دهد.

آگهی مناقصه

شرکت سهامی کل معادن و ذوب‌فلزات ایران ۱ـ دوهزار متر‌ریل بالوازم مربوطه ۲ـ دوهزار مترلوله سفید گالوانیزه به اندازه های مختلف ـ از محل اعتبار طرح شماره ۲۸۰۲ ـ اکتشافات‌معادن ازطریق‌مناقصه موجوددرتهران خریداری‌مینماید داوطلبان شرکت درمناقصه میتوانند برای دریافت برك شرائط و مشخصات همه روزه دراوقات اداری و حداکثر تاآخر وقت روزشنبه ۱۳۴۸ر۹ر۲۲ (آخرین روز قبول پیشنهادات) بقسمت بازرگانی شرکت واقع درخیابان دانشکده مراجعه فرمایند . پیشنهادات رسیده‌درروز بعدبازو قرائت خواهدشد. به‌پیشنهادات اصلاحی و مشروط ، فاقد سپرده و پیشنهاداتیکه بعد ازموعد مقرر برسد ترتیب اثر داده نخواهد شد و شرکت دررد یاقبول یك یاکلیه پیشنهادات مختار است . م‌الف ۹۲۹۷

شرکت سهامی کل معادن و ذوب‌فلزات‌ایران

آ ـ ۵۹۱۲۶ ۱ـ۲

آگهی دعوت از داوطلبان استخدام لیسانسیه که برای تصدی مشاغل حسابرسی کارشناس‌آموزشی‌وکارشناس امور اداری و مترجمی و کومك محققی دروزارت‌دارائی ثبت‌نام نموده‌اند

پیرو آگهی مورخ ۱۳ و ۱۵ و ۱۷ مهرماه ۱۳۴۸ چون‌تاریخ امتحان داوطلبان واجدشرایط برای مشاغل مذکور بشرح‌زیر:

۱ـ شنبه ۴۸ر۹ر۱۵ امتحان‌کتبی حسابرسی درساعت ۸ صبح

۲ـ دوشنبه ۴۸ر۹ر۱۷ امتحان کتبی کارشناس آموزش در ساعت ۸ صبح

۳ـ شنبه ۴۸ر۹ر۲۲ امتحان کتبی کارشناس امور اداری‌در ساعت ۸ صبح

٤ـ دوشنبه ۴۸ر۹ر۲٤ امتحان کتبی مترجمی‌در ساعت ۸ صبح

۵ـ شنبه ۴۸ر۹ر۲۹ امتحان کتبی کومك‌محققی درساعت ۸ صبح

ازطرف سازمان امور اداری و استخدام کشور تعیین گردیده است‌لذا ازداوطلبان موصوف که‌تقاضای استخدام خودرا وسیله پست‌سفارشی ودرمهلت مقرربو زارت دارائی ارسال داشته‌اند خواهشمنداست برای دریافت کارت ورود بجلسه امتحان در روز های چهارشنبه ۴۸ر۹ر۱۲ ، وپنجشنبه ۴۸ر۹ر۱۳ از ساعت ۸ صبح الی ۱۲ ظهر روز های مذکور بادردست داشتن اصل دانشنامه و شناسنامه عکس‌دار و دفترچه پایان خدمت وظیفه یامعافیت دائم غیرپزشکی و همچنین قبض پست سفارشی باداره اموراستخدامی کل‌کارگزینی واقع درخیابان باب‌همایون کاخ وزارت دارائی مراجعه فرمایند . م‌الف ۹۴۱۲

مدیرکل کارگزینی وارت دارائی

آ ـ ۵۹۶۳۲ ۱ـ۳

وزارت جنك

آگهی مناقصه شماره ۱۰

نوبت دوم ناشتائی خلیج فارس و ناوگان شاهنشاهی تاریخ ۴۸ر۸ر۲۶

سررشته‌داری خلیج فارس‌و ناوگان شاهنشاهی جهت‌مصرفی افراد ۳۲ قلم اجناس مشروحه زیر پیوست برك شرایط

۱ـ برابر جنس صورت زیرپیوست برك شرایط برابر مقادیر ۳۲ قلم صورت ریزپیوست برك شرایط

از طریق مناقصه خریداری مینماید .

پیشنهاددهندگان میتوانند بامراجعه بسررشته‌داری خلیج‌فارس و ناوگان شاهنشاهی واقع درشهرستان خرمشهرو‌ملاحظه‌نمونه‌ـ مشخصات اجناس ، و دریافت برك شرایط ، و مشخصات معامله پیشنهاد خودرا طبق مفاد مندرج درشرایط معامله تنظیم و تا ساعت ۹ صبح روز ۴۸ر۹ر۲۶ بدفتر سررشته‌داری خلیج‌فارس تسلیم نمایند . م‌الف ۹۴۱٤

اداره مناقصه گذار ـ سررشته‌داری خلیج فارس و ناوگان شاهنشاهی

آ ـ ۵۹۶۲۸ ۱ـ۲

آگهی برای اطلاع شرکتها و موسسات واشخاص حفار

دراجرای‌ماده ۱۸ آئین‌نامه آبهای‌زیرزمینی مصوب ۴۸ر۶ر۱۵ هیئت محترم وزیران مستند بماده ۳٤ قانون آب ونحوه ملی شدن آن بدینوسیله باطلاع کلیه اشخاص‌و شرکتهاو موسساتی که حرفه آنها حفاری چاه یا قنات باوسائل موتوری است اعم ازاینکه‌قبلا پروانه دریافت‌نموده یادرخواست‌اخذ پروانه کرده‌اند میرساند که باید ظرف مدت سه‌ماه ازتاریخ انتشار این‌آگهی بوزارت آب‌و برق دفتر کمیسیون رسیدگی بصلاحیت حفاران ویادرشهرستان‌ها بدفاتر سازمانهای آب منطقه‌ای‌تابع اینوزارت و یاادارات کل آبیاری مراجعه‌و پس‌از اخذ فرم درخواست‌نامه و تکمیل و تسلیم آن تقاضای پروانه صلاحیت حفاری بنمایند بدیهی است درصورت عدم تسلیم تقاضا و انقضای مدت مقرر در فوق بتقاضا های واصله ترتیب اثر داده نشده و باحفارانیکه بدون داشتن پروانه حفاری اقدام بحفر چاه نمایند طبق قانون رفتار و عندالاقتضاء بضبط دستگاه حفاری آنان مبادرت خواهد شد . م‌الف ۹۱۶۲

وزیر آب‌و برق

آ ـ ۵۸٤۸٤ ۱ـ۳

دوشیزگان دیپلمه ریاضی وطبیعی توجه نمائید

۱ـ نیروی هوائی شاهنشاهی برای تعلیم و تربیت متخصص مرکز ارتباط تعدادی دوشیزه دیپلمه با شرایط زیر به خدمت دعوت می نماید .

الف ـشرایط نام نویسی .

۱ـ تابعیت دولت شاهنشاهی و متدین بیکی از ادیان رسمی کشور .

۲ـ قبول شدن از معاینه جسمی و آزمایش استعداد و زبان انگلیسی در حدود معلومات دبیرستان و داشتن حداقل‌قد ۱۵۵ سانتیمتر

۳ـ حداقل سن ۱۸ سال تمام و حداکثر ۲٤ سال تمام.

٤ـ سپردن تعهد خدمت درکلیه یکانهای تابعه نیروی‌هوائی شاهنشاهی بمدت ۶ سال ازتاریخ پایان دوره آموزشی .

۵ـ نداشتن کسان تحت تکفل.

ب ـ مدت تحصیل ـ حقوق و مزایا .

۱ـ مدت تحصیل ـدر آموزشگاه یکسال بوده و داوطلبان شبانه روزی نمباشند .ولی هزینه تحصیلی و غذای بین روزآنان از طرف نیروی هوائی شاهنشاهی تامین و ماهانه مبلغ ۲۵۰۰ ریال بعنوان حقوق و فوق‌العاده سختی خدمت دریافت خواهند داشت .

۲ـ فارغ‌التحصیلان به‌نسبت معدل نهائی بدرجات استواردوم‌ی، گروهبانیکمی مفتخرو حقوق و مزایای آنان به ترتیب درجات مذکور ۶۷۲۵ و ۵۷۲۵ ریال و پس از شش ماه بشرط احراز مهارت ۷۵۰۰ ریال و ۶۶۰۰ ریال میباشد و ترفیع درجات بعدی برطبق مقررات قانون‌استخدام‌نیروهای مسلح شاهنشاهی‌وآئین‌نامه های مربوط خواهد بود .

۳ـ داوطلبان میتوانند برای کسب اطلاع بیشتر و ثبت نام با دردست داشتن فتوکپی گواهینامه تحصیلی ـ عین شناسنامه «بفرم جدید و دارای عکس» ودوبرك رونوشت مصدق شناسنامه و۶ قطعه عکس ٤×۳ از تاریخ نشر این آگهی تاتامین‌احتیاج از ساعت ۷ الی ۱۲ بمرکز آموزشهای هوائی واقع در میدان شهناز جاده تهران نو ـ ایستگاه فرودگاه » مراجعه نمایند. م‌الف ۹۱۶۳

نیروی هوائی شاهنشاهی

آ ـ ۵۹٤۱۰ ۱ـ۵

نمایشگاه‌هنرمعاصرچکسلواکی

« نقاشی ، مجسمه ،شیشه کاری ، حکاکی، قالیبافی‌وسرامیك»

از ۹تا۱۸ آذر ماه ۱۳۴۸

ساعت ۹الی۱۳

ساعت ۱۶الی۱۹

م‌الف ۹۴۸۸

موزه نوبنیاد ایران باستان

۱ـ۵۹۸۲۸ ۱ـ٤

آگهی قبول داوطلب جهت تحصیل در آموزشگاه مربی کودك جمعیت شیرو خورشید ایران

خانه نمونه کودکان جمعیت شیرو خورشید برای تامین کادرفنی موسسات تربیتی‌اطفال نظیرشیر خوارگاه‌ها‌ـپرورشگاه‌ها و مهد های‌کودك ۶۰نفر دخترویسر ازطریق‌مصابقه ومصاحبه با شرایط زیرجهت تحصیل درآموزشگاه مربی کودك می‌پذیرد.

۱ـحداقل سن ۲۰ سال‌وحداکثر۳۵سال

۲ـداشتن‌دیپلم متوسطه (فنی،ادبی،طبیعی،ریاضی)

۳ـداشتن برك‌خاتمه خدمت نظام‌یامعافی‌دائم (برك معافی پزشکی مورد قبول‌نیست)

٤ـسپردن تعهد۳سال خدمت‌درشهرستان هاپس‌ازپایان دوره تحصیل

۵ـمدت تحصیل‌درآموزشگاه‌یکسال‌تمام (۱۲ماه)بوده‌وداوطلبان شهرستان‌ها شبانه‌روزی خواهندبود.

۶ـکسانی که دوره‌یکساله‌آموزشگاه رابا‌موفقیت به پایان برسانند باخذگواهینامه مربی کودك مفتخر خواهندشد .

۷ـکارآموزانی که در دوره یکساله تعلیمات عملی ونظری شایستگی کامل‌ازخودنشان‌دهندباتصویب‌هیئت تعلیماتی آموزشگاه در دوره مدیریت موسسات تربیتی فوق‌الذکر شرکت داده‌خواهند شد.

۸ـ افرادشاغل واجدشرایط در موسسات شبانه‌روزی حق تقدم خواهندداشت .

داوطلبان‌می‌توانند ازتاریخ‌صدوراین‌آگهی تادهم‌آذرماه ۱۳۴۸ فرم تقاضای شرکت در امتحانات ورودی را تکمیل نموده بانضمام مدارك زیربا‌پست سفارشی‌بدفترآموزشگاه (جاده‌قدیم شمیران روبروی بی‌سیم پلاك ۱۱۵۶ خانه کودك)ارسال‌دارند.

مدارك لازم.

۱ـفتوکپی‌دیپلم‌متوسطه

۳ـچهارقطعه‌عکس ٤×۳

۲ـفتوکپی‌برك‌خاتمه‌خدمت‌نظام‌یامعافی‌دائم

٤ـدوبرك‌رونوشت‌شناسنامه

۵ـفیش‌بانکی بمبلغ۵۰۰ریال (این مبلغ بحساب شماره ۱۸۵۷ بانك ملی ایران شعبه فرح باید سپرده شود) .

به‌تقاضاهائی که‌بعدازروزدهم‌آذرماه به‌پست‌داده‌شده‌باشد ترتیب‌اثر داده نخواهدشد .

امتحان ورودی روزپانزدهم آذرماه‌ازساعت۸ر۵ صبح‌در محل آموزشگاه انجام‌خواهد‌گرفت.

تقاضای شرکت در امتحانات ورودی آموزشگاه‌مربی‌کودك

نام نام فامیل فرزند

شماره شناسنامه صادر از

متولد شهرستان دارای دیپلم

با معدل از دبیرستان شهرستان

تاریخ امضاء

آ ـ ۵۸۳۱۰ ۱ـ۳

آگهی مناقصه شماره ۷ر۷ر۱۳۶

دانشگاه پلیس و آموزش شهربانی کل آموزش رانندگی حدود پانصد نفر کارآموزان پاسبانی و پرسنل شهربانی را طبق برك شرایط جداگانه بمناقصه میگذارد داوطلبان شرکت در مناقصه میتوانند برای دریافت برك شرایط به رکن ٤ دانشگاه پلیس مراجعه و پیشنهادات خود را در پاکت سر بسته ولاك و مهر شده باذکر جمله مربوط بمناقصه «آموزش ورانندگی» تا آخر وقت اداری روز چهار شنبه ۴۸ر۹ر۱۹ بدفتر ستاد دانشگاه پلیس و آموزش شهربانی تسلیم و رسید دریافت نمایند باکات واصله در ساعت ۹ صبح روز شنبه ۴۸ر۹ر۲۲ درحضور کمیسیون‌مناقصه و پیشنهاد دهندگان باز وقرائت‌میشود کمیسیون دررد یاقبول‌یك یاکلیه پیشنهادات مختار است .

دانشگاه پلیس و آموزش شهربانی کل

م‌الف ۹۴۸۷ ۱ـ۲ ۱ـ۵۹۸۲٤

آگهی استخدام‌رسمی

دانشسرایعالی سپاه دانش طبق مفاد لایحه قانونی استخدام کشوری یکنفر بهیار زن راکه دارای گواهینامه سال سوم متوسطه بوده و دوره دوساله بهیاری را گذرانده باشد جهت خدمت دردانشسرای عالی سپاه دانش واقع درمامازن ورامین درگروه موقت شغلی ۳ استخدام مینماید .

کارمندان دولت درصورتی متوانند تقاضای ثبت‌نام نمایند که‌موافقت کتبی سازمان متبوع خود راهمراه فرم ارسال‌داشته باشد داوطلبان میتوانند فرم‌زیررا تکمیل نموده و همراه‌بادوقطعه عکس ٤×۶ و فتوکپی مدرك تحصیلی و دوره بهیاری باپست سفارشی حداکثر تاتاریخ ۱۳۴۸ر۹ر۳۰ به‌صندوق پستی ۲۷۱۹ تهران ارسال‌دارند . تاریخ انجام‌امتحان ومسابقه بعدا باطلاع داوطلبان خواهد رسید . م‌الف ۹۲۹۳

فرم درخواست ثبت نام

نام نام خانوادگی نام پدر

شماره شناسنامه‌ومحل‌صدور متولد

مدرك تحصیلی نشانی‌کامل

امضاء

آگهی تحریر ترکه

آقای چنگیز فیروزیان وکیل پایه یك دادگستری مقیم بابل بوکالت از بانو ملیحه شهرت سعیدی فرزند مرحوم حاجی‌ابراهیم سعیدی بطرفیت بانو ربابه شهرت آقامیری ساکن بابل محله‌میانکت دادخواستی بخواسته تحریر ترکه و تقسیم ماترك مرحوم حاجی محمد ابراهیم سعیدی باین دادگاه‌تقدیم که بکلاسه ۵ـ۴۵ر۲۳۰ ثبت یك باانجام تشریفات‌در روزنامه‌اطلاعات آگهی میشود که برابر ماده ۲۱۰ قانون امور حسبی بستانکاران و مدیونین و سایر ورثه و نماینده قانونی آنها و کسان دیگری که حقی برترکه که دارند برای یکشنبه ۴۸ر۱۰ر۲۱ ساعت ۱۱و½ صبح در دادگاه بخش بابل حضور بهم ـ رسانند

رئیس دادگاه بخش بابل

۱ـ۲۶۹۶۱

ورزش و جوانان

جدائی ناپذیرند

مجله جوانان با تغییر دقیق ، بیغرضانه از تحولات جهان ورزش شما را دقیقاً در جریان رویداد ها میگذارد

جوانان

نابغه‌شدن ارثی نیست

کودك شما هم میتواند نابغه شود

کودك یاد خصوصی تعلیم میدهد ونابغه می پروراند

تلفن صبحها از ساعت ۱۱ تا ۱۲ ـ ۶۲۷۱۵۷

دبیرستان‌شبانه‌دولتی‌محمودزاده

ازبانوان‌داوطلب برای کلاسهای سیکل اول وکلیه رشته‌های ادبی، طبیعی، ریاضی، خانه‌داری ثبت‌نام مینماید .

نشانی: خیابان امیریه ـ خیابان‌انتظام

تلفن‌های ۵۶۳۸۶ و ۵۵۰۱۱

حمله زمستانی ویتکنگ باوج خود میرسد

سایگون - یونایتدپرس - در ۲۴ ساعت گذشته چند نبرد عمده بین قوای آمریکا و ویتنام شمالی‌وویتکنگ درگرفت.

در «بوپرانك» نیروهای کمونیست به یك پاسگاه آمریکائی حمله کردند ولی پس از دادن ۵ نفر تلفات عقب نشستند. افرادی که اسیر آمریکائیها شدند گفتند دستور داشته‌اند بوپرانك و دوك لاپ را تصرف کنند. منابع اطلاعاتی آمریکا میگویند حمله زمستانی کمونیستها که از هم اکنون آغاز شده در حوالی ۲۵ دسامبر (کریسمس) به اوج خود خواهد رسید.

نیروهای ویتنام شمالی به یك‌پایگاه در شمال سایگون نیز با خمپاره حمله کردند.

اما شدید ترین نبرد در دلتای رود مکونك درگرفت که در آن ۵۹ نفر از قوا ی‌کمونیست کشته شدند. در یك نبرد دیگر در این منطقه ۱۸ نفر کمونیست کشته شدند.

ششصد نفر بودائی که برای بحث در امور مذهبی در سایگون جلسه‌ای تشکیل داده‌اند با کلمات پرده پوشی شده، حکومت ویتنام جنوبی را مورد انتقاد قرار دادند. دولت‌به آنهااجازه داد بود فقط درباره مسائل مذهبی بحث کنند.

یکی از سخنرانان گفت: «رنج کشیدن برای تصفیه روح بودائی مفید است و سرکوبی بودائیان توسط دولت این رنج را برای ما فراهم می‌آورد -شهدای ما اعاده حیثیت نشده‌اند وزندگان ما مورد انواع سوء استفاده ازقدرت دولتی قرار میگیرند.

*** محکوم شدند**

وونگوك «وان‌ترونك» مشاوران سابق‌ون تیو رئیس جمهوری ویتنام جنوبی وسه‌نفر دیگر که به جرم جاسوسی برای ویت کنك محاکمه میشدند به‌حبس ابد محکوم‌شدند.

مدت شور برای این بزرگترین محاکمه «جاسوسی»درویتنام جنوبی دوساعت طول کشید. ۳۷ نفردیگر به حبس هائی از ۲۰ تا یکسال محکوم شدند.وونگوك اعتراف کرد که رئیس شبکه بوده است ویك نفر که به حبس ابد محکوم شده است گفت: بیست سال است که عضو حزب کمونیست است.

● سفر میلیونر آمریکائی

سایروس ایتون، میلیونر آمریکائی که همیشه پیشگام حسن روابط شوروی با آمریکاست، دیروزوارد مسکو شد تا از آن راه‌به هانوی برود.

ایتون ۸۵ ساله دوست شخصی خروشچف‌بود واکنون قصد داردبا کاسیگین نخست وزیر شوروی و احتمالا سایررهبران شوروی‌ملاقات کند. با این همه سفر خود را«یك سفر خصوصی» می‌نامد.

وی گفت دراین سفر به هانوی نمایندگی دولت آمریکا رابعهده ندارد، اماامیدوار است راهی‌برای رفع بن‌بست مذاکرات صلح‌پاریس پیدا کند. وی گفت: امریکا در مورد جنك ویتنام بایدنصایح‌فرانسه را بپذیرد.

اروپا از سرما میلرزد

لندن- برف و بوران‌وسرمای سوزان از دیروز سراسرانگلیس را فراگرفت و سبب چند مرك و تصادم وسایط نقلیه شد. در دریای شمال طوفان یك گروه کارکنان نفت را که مشغول کار برای کشف منابع زیر دریائی نفت بودند به کام مرك انداخت اما هلیکوپتر ها ۳۵ نفر از این کارگران را نجات دادند و مانع مرك آنان شدند. بطور کلی سرمای ناگهانی اروپا را فلج کرده است.

قاره اروپا از بوران نجات یافته، اما تا سواحل جنوبی اسپانیا برف باریده است.

هشت نفر هوادار فوتبال که برای تماشای مسابقه‌ای به لندن می‌آمدند،در اثر تصادم اتومبیل حامل آنها روی جاده یخ‌بسته، بسختی مجروح شدند. در همین جاده یك کامیون واژگون شدو یك نفر را کشت.

اکثر مسابقات در انگلیس و اسکاتلند بهم خورده‌اند، زیرا زمستان ناگهان فرارسیده است. سیستم «هورکرافت» که بین فرانسه و انگلیس مسافر می‌برد از کار افتاد - در آلمان غربی در اثر برف و یخبندان ۲۱ نفر کشته و مجروح‌شدند.

در سواحل سوئد سه نفر در اثر غرق یك یدك‌کش و هفت نفر در حوادث جاده های‌داخلی کشته شدند. سایر کشور های اروپائی نیز از سرما به لرزه افتاده‌اند.

مطالعه درباره سنك های شیشه‌ای ماه

هوستون - دانشمندان امریکائی بررسی سنك های شیشه‌ای را که چارلز کنراد و آلن‌بین از اقیانوس طوفان ها بزمین آورده‌اند آغاز کردند.

سنك هائی که سرنشینان آپولو -۱۲ از کره ماه به ارمغان آورده‌اند بمراتب بزرگتر از سنك هائی هستند که آلدرین و آرمسترانك از دریای آرامش با خود همراه آورده بودند.

دانشمندان امیدوارند که‌با بررسی این سنك ها بسیاری از اسرار کره ماه را کشف کنند.

وزن یك قطعه‌از سنك‌هائی که مورد بررسی قرار گرفت یك کیلوو ششصد گرم است درصورتی که بزرك ترین‌قطعه سنگی که آپولو -۱۱ آورده بود از ۹۰۶ گرم تجاوز نمی کرد.

هنوز دانشمندان اسرارسنك های شیشه‌ای ماه را کشف نکرده‌اند و همینقدر تصورمی کنند که براثرشدت برخورد سنك های آسمانی به سطح ماه سنك ریزه ها ذوب شده و این مواد مذاب بصورت بارانی از شیشه بر سطح‌ماه فرو ریخته است.

زدوخورد بین طرفداران ومخالفان بانوگاندی

دهلی‌نو - رویتر - دودسته رقیب حزب کنگره هند دیروز برسر تصاحب دفاتر و اموال حزب به دعوای سختی با یکدیگر پرداختند.

پلیس در این دعوا مداخله کرد و هفت نفر از هواداران خانم گاندی نخست‌وزیر را توقیف کرد. این عده جلوی در ورودی‌حزب را گرفته نمیگذاشتند «نیجالین گاپا» رئیس سابق حزب و ۹ نفر هواداران او برای تشکیل جلسه وارد ساختمان شوند. اما آنها سرانجام باحمایت پلیس وارد شدند.

دعوا پس از این ماجرا شروع شد و هواداران نیجالین گاپا وخانم گاندی بجان هم افتادند.

هریك از طرفین عمل طرف‌دیگر را «غاصبانه‌و غیرقانونی» می‌نامیدند. نیجالین‌گاپا پس از تشکیل جلسه در یك کنفرانس مطبوعاتی شرکت کرد و گفت: در واقع تفرقه‌ای در داخل حزب کنگره نیست‌و هیچکس نمی تواند درحزبی که‌به هندآزادی داده تفرقه بیندازد.

وی پیروان خانم گاندی را گروهی که «بدلایل شخصی از حزب روگردان شده‌اند» نامید.

خانم گاندی نیز طی نطقی از مردم‌هندخواست که جلوی‌تحریکات نیجالین‌گاپا را بگیرند و نگذارند حقایق را تحریف کند.

خانم گاندی افزود: هیچ‌چیز مانع اقدامات‌سوسیالیستی دولت‌هند نخواهد شدومابزودی‌از «ثروتمندان افسانه‌ای هند مالیات های افسانه‌ای خواهیم گرفت.»

دوی گفت حقوق سوکارنو کفاف مخارج همه زنان او را نمیدهد

توکیو - «دوی» همسر ژاپنی سوکارنو رئیس جمهوری سابق اندونزی که تقاضای طلاق از شوهرش کرده و در ضمن به مبارزه علیه رژیم سوهارتو پرداخته است، دیروز گفت از همه اتهاماتی که به او زده میشود مبراست.

۲۴ عضو پارلمان اندونزی، پس از اینکه «دوی» به سوهارتو حمله کرد، قطعنامه‌ای علیه او در پارلمان تهیه کردند که او را «سررشته‌دارسوءاستفاده ها» نامیده و از حکومت تقاضا کرده‌اند بکمك پلیس بین‌المللی «دوی» را دستگیر کند. «دوی» گفت: حاضر است در یك محاکمه منصفانه شرکت کند تا بیگناهی خود را ثابت کند.

«دوی» گفت که با حقوق سوکارنو، که مخارج زنان متعدد را میدهد نمیتوانسته زندگی کند ولی سوکارنو هوادارانی داشت که به ما کمك میکردند. وی گفت: حتی آنها به ساختن خانه‌ای که من در آن زندگی میکردم کمك میکردند.

درخت های ۷ هزار ساله

نوادا - قدیمی ترین‌موجودزنده‌جهان باحتمال زیاد در نوادای آمریکاست. چنددرخت کاج که در کوه های «روبی» قرارگرفته توجه‌دانشمندان را به خود جلب کرده‌است و ممکن‌است عمر آنها در حدود هفت‌هزارسال باشد.

قبل‌ازکشف‌این‌درختان،درختان کاج در مرز نوادا -یوتاه‌که ۵ هزارسال‌عمر دارند قدیمی‌ترین‌درختان جهان شمرده می شدند. گفته می شود این‌درختان در اواخر عصر یخ بندان که صحرای نوادا رافراگرفته بوده‌اند بوجود آمده است.

چگونه کمون از بین رفت؟

برلن غربی - نخستین کمون بسبك کمون های مائوتسه‌تونك که در آلمان غربی ایجاد شده بود، براثر جاذبه و زیبائی یك دختر باواریائی که مدل عکاسی‌است بهم خورد.

آخرین موسس‌این کمون «رینرلانگهانس» ژولیده موی ۲۸ ساله، با «اوشی‌اوبرمایر» مدل زیبا وسینه‌برهنه به مونیخ گریخت. «اوبرمایر» که موسس کمون را از راه بدر برده گفت: من هرگز آثار مارکس و مائو را نخوانده‌ام و اصلا خواندن کتاب برای من کسالت‌آور است.

این کمون در ۱۹۶۷ توسط هشت دانشجوی‌افراطی برپا شد تا انقلابی در زندگی خانوادگی بورژوائی برپا کند. مدت سه سال کار این کمون و افراط های آن، نقل مجالس جراید آلمان بود.

چند نفر از موسسین کمون به اتهام بمب‌اندازی به هوبرت همفری معاون سابق رئیس جمهوری امریکادر سفرش به آلمان توقیف شدند، اما بعد معلوم شد این «بمب» چیزی جز یك کیك خامه‌دار نیست که قصد داشتند آنرا بصورت همفری پرتاب کنند.

دو نفر از موسسین دیگر کمون برای رهائی از زندان به خاورمیانه گریختند. آخرین موسس کمون نیز دیروز بامدل زیباروی آلمانی به‌مونیخ‌رفتند. اوبرمایر، مدتی در کمون زندگی میکرد اما نتوانست آنرا برای مدت طولانی تحمل کند.

درجستجوی کسی که بسته ها را عوض میکند

توکیو - پلیس توکیو اعلام کرد که یك بسته حاوی ٤ و نیم کیلو گرم پلاتین را که از لندن به توکیو می‌بردند، وقتی باز کردند دیدند چند تکه سنك بجای پلاتین هاست. قیمت پلاتین های مزبور ۲۰۰ هزار تومان بوده است.

در هفته گذشته نیز ۲۴۱ قطعه الماس که از لندن به توکیو برده میشد، در توکیو سنك از آب درآمد. قیمت الماسها ۲۵۰ هزارتومان بود. فعلا پلیس ژاپن و پلیس بین‌المللی مشغول یافتن کسی هستند که این بسته ها را عوض‌می‌کند.

توطئه قتل بوتو

کراچی- خبرگزاری‌فرانسه- گزارش های‌رسیده از کراچی حاکیست که «بوتو» وزیرامور خارجه‌سابق پاکستان ورهبر فعلی حزب «خلق» از سوء - قصدی که در ۴۸۰ کیلو - متری کراچی علیه او به‌عمل آمده جان‌سالم‌بدر برده‌است. جریان حادثه ازاین‌قراراست که‌روز جمعه‌در حدود چهل‌نفر مرد مسلح درناحیه «مولتان» اطراف اتومبیل بوتو را گرفته وقصدجانش را میکنندولی‌بوتو بطریقی ازاین‌حادثه جان‌سالم بدر می برد اماسه نفر از همراهانش زخمی می شوند.

پلیس پاکستان ۴۳ نفر را باتهام شرکت در توطئه سوء قصد علیه بوتو بازداشت‌کرد با آنکه ضمن تیراندازی به بوتو آسیبی نرسیده‌ولی سه تن از همراهان وی زخمی گردیده‌اند. پس از این حادثه بوتو از ادامه‌مسافرت که به منظور انجام فعالیت‌های سیاسی صورت می گرفت منصرف شد.

اعضای بدن انسان مصنوعی میشوند

لندن - وزارت بهداری انگلیس در گزارشی که‌تحت عنوان «دارو در ۱۹۹۰»انتشار داده نوشته‌است که تا ۲۰ سال‌دیگردارو های انقلابی متعددی‌به‌بازارهای‌جهان‌عرضه خواهدشدو اعضای مصنوعی جایگزین اعضای فاسد بدن انسان خواهدشد.

دراین مدت بسیاری ازبیماری های علاج ناپذیر از جمله بیماری قند ریشه‌کن خواهد شدوداروهای جدیدی برای جلوگیری از گریپ به بازار عرضه‌خواهدشد.

سر و صدای فراوان برای رشوه خواری کارآگاهان اسکاتلندیارد

لندن - برای اولین‌بار در تاریخ معاصر اعضاء اسکاتلندیارد به عناد ورشوه‌گیری متهم شدند. روزنامه تایمز در صفحه اول خود داستانی را نقل کرد که طبق آن سه نفر از کارآگاهان اسکاتلندیارد از جنایتکاران رشوه میگیرند و آنها را در کار خود آزاد میگذارد.

این اتهام سبب سرو صدای فراوان در انگلیس شده است و امروز یك کمیته هشت نفری مامور تحقیق درباره این اتهام شد. دو نفر از سه‌کارآگاه که نامشان در تایمز برده شده، امروز ادعاهای روزنامه را تکذیب کردند و سومی حاضر نشد در این باره اظهار نظر کند.

کمیته در صورتی که این اتهام را وارد بداند علی‌الحساب کارآگاهان را برکنار خواهد کرد، تا بعد محاکمه شوند.

عامل کشتار دستجمعی ویتنام به‌جنایت تازه‌ای متهم شد

واشنگتن -آسوشیتد پرس - تحقیقات درباره کشتار دسته جمعی گروهی‌ازویتنام جنوبی در«سونك‌مای» یك حادثه جنایت دیگر که بدست ستوان کالی، فرمانده‌گروه حمله به سونك مای صورت گرفته روشن کرد.

در تحقیقات معلوم شد که یك ماه پیش از کشتار دسته جمعی، کالی شخصا یك مرد ویتنامی را در کوانك نگائی کشته است.

یك سرباز که در همان هنك کالی خدمت کرده، گزارش‌مفصل این جنایت را داد -ووقتی از او پرسیدند چرا قبلا گزارش نداده گفت: در جبهه جنك سربازنمی‌تواند عقیده خود را ابراز کند- در آنجا آدم مثل یك عروسك خیمه شب‌بازی است که نخش بدست دیگران است.

همزمان با این رادیو هانوی اظهارات دختر ۱۲ ساله‌ای‌را که شاهد کشتار سونك‌مای بوده‌پخش کرد. این دختر بشکل معجزه - آسائی از مرك خلاصی یافته است.

این دختر شرح داد که چگونه موقع صرف صبحانه بودند که سربازان آمریکائی وارد شدند و شروع به کشتن مردم و آتش زدن دهکده کردند.

روزنامه نهان‌دان ارگان رسمی ویتنام‌شمالی‌دیروز مایکل‌استیوارت وزیر خارجه انگلیس را متهم کرد که در «ارتکاب جنایات به‌آمریکا کمك می‌کند و می‌کوشد کشتار دسته جمعی مردم ویتنام‌رادردهکده سونك‌مای پرده پوشی کند.»

این روزنامه استیوارت را«زبون ناتوان و پست» نامیده است.

مایکل استوارت گفته بود که کشتار دسته جمعی در ویتنام نیز به حقانیت آمریکا در جنك ویتنام لطمه نمی زند.

بخش صنعتی شرکت شبرنگ عرضه میکند:

سُمباده (۳-اِم) 3M آمریکا

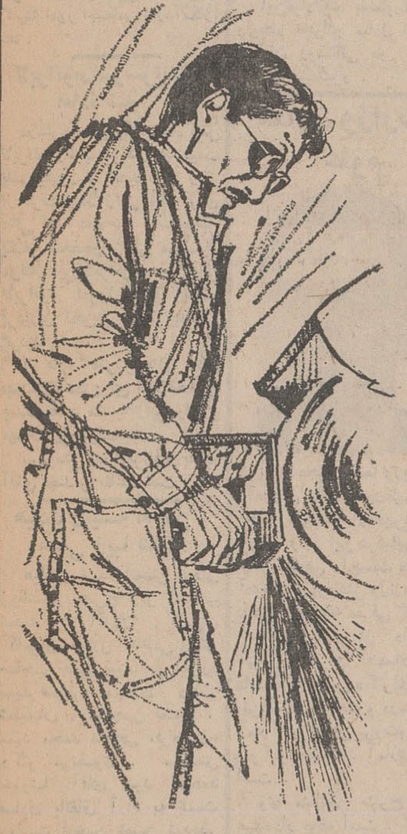

چون بیشترو بهتر کار میکند

بمراتب باصرفه تراست

سمباده 3M بصورت ورق - دیسك - رول

برای صنایع فلز - چوب - چرم - لاستیك پلاستیك

شرکت شبرنگ

تخت جمشید مقابل سفارت امریکا

تلفن ۷۶۰۰۶۴

3M Coated Abrasives

MINNESOTA MINING & MANUFACTURING CO.

تلویزیون بلر جام‌جهان نما

هدیه بزرگ روز مادر

از روز ۵ شنبه فقط در

سینما پارامونت

فیلمی‌که امسال درجشنواره هنرشیراز نمایش داده شد ومورد توجه شدید قرارگرفت

سندی‌دنیس. آن هیوود. کایردالیا درفیلم

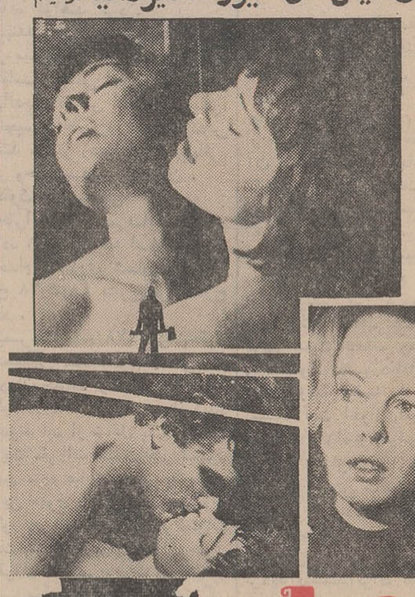

روباه

اقتباس از اثر جنجالی نویسنده انگلیسی «دی - اچ - لارنس»

THE FOX رنگی

موزیك از لالوشیفرین پخش از متروگلدوین‌مایر

دوزن، اسیر آمال وآرزوها دریك‌کلبه دور افتاده ... تااینکه مردی بین آنان ظاهر شد، مردی سرشار ازنیروی زندگی و سمبل عشق ومردانگی. آ-۵۹۷۶۶

از روز پنجشنبه ۱۳ آذر ساعت ۶ر۳۰ بعدازظهر

فقط درسینما دیاموند

لطیف‌ترین داستان عشقی که تاکنون بر پرده سینما درخشیده است

بعلت‌طولانی‌بودن‌فیلم باسئانسهای ۱۱ صبح -۳ر۳۰ -۶ر۳۰ - ۹ر۳۰ بعد از ظهر از همین امروز گیشه سینما دیاموند برای رزرو بلیط آماده است

باربرا استرایسند

برنده جایزه اسکار برای همین فیلم

و.. عمر شریف در فیلم

دختر مسخره

بکارگردانی: ویلیام‌وایلر FUNNY GIRL

رنگی - بطریقه ۷۰ میلیمتری

(باصدای استریوفونیك(باندی) محصول کلمبیا)

بازی عالی‌وصدای ملکوتی «باربرااسترایسند» افق های جدیدی درعالم سینما گشوده است

برنامه‌آینده سینما

سینه‌موند

والت‌دیسنی تقدیم میکند

سفرخطرناك

رنگی

باشرکت:

(باچر) سگ عاقل وباوفا

(تائو) گربه شیطان و ملوس

(لوآت) سگ شجاع و چابك

و .... دوکودك خردسال:

ساندراسکات - جان‌درین

پخش از متروگلدوین‌مایر

از روز ۵ شنبه

درسینماهای

مولن روژ - دیانا

مهتاب - رکس

شهوند - همای

لیدو - نپتون

پاسارگاد - ارانوس

وآستارا (تجریش)

بار دیگر یك فیلم بزرك ازسینمای هند

تصویر

بشرکت:

کلپانا. فیروزخان

هلن. ساجان

رنگی. (پستمن‌کالر)

آگهی مجمع عمومی عادی

ازآقایان محترم سهامداران شرکت تعاونی توزیع کافه رستورانها - چلوکبابیها واغذیه‌فروشان دعوت میشود که برای شرکت درجلسه مجمع عمومی عادی شرکت که درساعت ۳ بعداز ظهر روز بیست‌وششم آذرماه ۱۳۴۸ دردفتر شرکت‌واقع درخیابان لاله‌زارنو بین چهارراه کنتو مهنا پاساژصدری تشکیل خواهد شد شرکت فرمایند.

دستور جلسه:

۱- رسیدگی به وضع‌مالی‌و تصویب بیلان‌سال ۱۳۴۷ شرکت.

۲- تجدید انتخاب هیئت مدیره و بازرسان شرکت.

هیئت مدیره

آ- ۵۹۷۹۸

ازروزه‌شنبه‌درسینماهای

ب . ب - سهیلا

لاندو بوزانگا درفیلم رنگی

قهرمان جسور

فرانس آنگلاد - کلودی لدنژ

از روز ۵ شنبه درسینماهای

ادئون - رادیوسیتی

نیاگارا

پل‌برك - کارول‌لینلی

پیترلیندهیس - مارتاهایر

در فیلم رنگی

هرگز بیگانه را مبوس

محصول برادران وارنر سون‌آرتز

پخش از متروگلدوین‌مایر

اطلاعات

دختران و پسران

روزهای یکشنبه

منتشر میشود

عید فطر امسال

شهر آشوب‌می‌شود!!

مقررات تأسیس مدارس عالی اعلام شد

خبرهای روز

وزیر آموزش و فرهنگ مقدونیه به تهران آمد

بامداد امروز آقای «تومو - چکرسکی» وزیر آموزش و فرهنگ جمهوری مقدونیه یوگسلاوی برای بازدید از مراکز تعلیمات فنی وحرفه‌ای وفعالیت های سپاهیان دانش به تهران واردشد .
این بازدید مدت یکهفته ادامه خواهدداشت .

عزیمت به آنکارا

بامدادامروز هیئت نمایندگی ایران بریاست آقای محمد علی سمیعی معاون وزارت اطلاعات و رئیس کمیته امور اجتماعی همکاری عمران منطقه‌ای برای شرکت در چهارمین اجلاسیه کمیته امور اجتماعی عازم آنکارا شد .

لابراتوار هنرسرایعالی آماده شد

درشش‌ماه قبل یکدستگاه کامل لابراتوار قاب فلزکاری به قیمت یك میلیون و پانصد هزار ریال از طرف دولت ژاپن به‌هنرسرای عالی اهدا شده بود و سه ماقبل یکنفر متخصص ژاپنی مشغول مونتاژ این لابراتوار بود . این لابراتوار امروز برای بهره‌برداری تحویل هنرسرایعالی گردید .
از طرف هنرسرایعالی آقای مهندس‌طاعت برای اخذ تخصص بمدت هفت ماه به ژاپن رفته و مهمان این دولت بود .
سرپرستی این لابراتوار بعهده آقای مهندس طاعت است .

هیئت رئیسه انجمن محلی زیبا شهر

هیئت رئیسه انجمن محلی زیباشهر بشرح زیر انتخاب شدند : آقایان کامران کامران ،جلال کاظمی.دکتر صاحب جمع، سید علی‌آذری، سید محمود سجادی دکتر شقیقیان . منوچهر نخعی . سید محمد صادقی ،فرهودی، دکتر مرتضوی . مهندس خورشا .آقای سید محمد صادق باتفاق آراء به سمت رئیس انجمن تعیین شدند.

سخنرانی و احیاء در حسینیه ارشاد

در برنامه های سخنرانی ماه مبارك رمضان و لیالی قدر حسینیه ارشاد امشب آقای‌هاشمی رفسنجانی تحت عنوان «عدالت اجتماعی» و آقای‌مهندس‌مصطفی کتیرائی در باره «اخلاق وآفت های اجتماعی» و از فردا شب بمدت پنج شب ، آقای دکترعلی شریعتی در باره شخصیت یا عظمت علی علیه‌السلام و آقای مرتضی‌مطهری بمدت سه شب‌تحت عنوان«قرآن‌وانسان»سخنرانی مینمایند .

این برنامه ها ساعت ۷٫۵آغاز و شبهای احیاء تا ساعت ۱۲ ادامه دارد .

ضمنا در روز بیست و یکم که مصادف با روز شهادت مولای متقیان علی علیه السلام میباشد دربرنامه‌فوق‌العاده حسینیه‌ارشاد آقای‌سید علی خامنه‌ای‌سخنرانی خود را تحت عنوان «چهره انقلابی اسلام» آغاز مینماید.

انتصاب در وزارت آموزش و پرورش

از طرف وزارت آموزش و پرورش آقای علی خسروی‌رئیس سابق اداره تشریفات وزارت آموزش‌وپرورش به سمت رئیس اداره امور تعاون آن وزارتخانه منصوب شد .

دستورات ایمنی

وزارت کشور اعلام کرد که بدستور این وزارت هفته گذشته مهندسان همراه کارشناسان‌امور ایمنی و حفاظت فیزیکی دفاع غیر نظامی از سینما های شهاب، شاهین ، رویال ، ب ب ، ادئون ریولی ، کریستال و دبستانهای اکباتان ، اسفندیار ، بهشت‌آئین و گاراژ ولیان بازدید ایمنی کرده و دستورات لازم را باین اماکن دادند .

پیش‌بینی هوا

هوای کرانه های دریای مازندران قسمتی ابری که در استان گیلان ابری همراه با بارندگیهای پراکنده و خفیف هوای استان های آذربایجان و خوزستان و شهرستانهای‌غربی و مرکزی ایران قسمتی ابری‌که بتدریج ابری همراه بابارندگی های‌پراکنده خواهد بود ،هوای استان فارس صاف تا کمی ابری که‌بتدریج برتعداد ابر هاافزوده خواهد شد - هوای تهران قسمت‌ابری که بتدریج تمام‌ابری که در اواخر وقت احتمالا با بارندگیهای پراکنده بویژه در ارتفاعات - هوای بقیه نقاط صاف که در بعضی نقاط‌همراه با کمی ابر خواهد بود - ضمنا حداکثر درجه حرارت امروز تهران نسبت بروز گذشته ۱ تا ۲ درجه سردتر خواهد شد و در اواخر وقت امشب حداقل آن ۱ تا ۲ درجه گرمتر میرسد .
گرمترین‌نقطه در ۲٤ساعت‌گذشته چاه‌بهار با حداکثر ۲۸ و حداقل ۱۸ درجه ، سردترین نقطه‌همدان باحداکثر ۱٤ و حداقل ۳ درجه زیرصفر،هوای‌تهران با حداکثر ۱۵ و حداقل ۳ درجه بوده است.

ملاقات روستازادگان آمریکائی با وزیر کشاورزی

دو تن از روستازادگان امریکائی که بایران آمده‌و از مراکز روستائی ، نوع زندگی و کار خانواده های کشاورز ایرانی بمدت ٦ ماه بازدید و اطلاعاتی کسب کرده‌اند امروز با وزیر کشاورزی ملاقات کردند.
سخنگوی وزارت کشاورزی گفت این روستازادگان امریکائی دوشیزه جانسون و آقای انیگرهام نام دارند که از طریق مبادله جوانان عضو باشگاه های روستائی بایران آمده‌اند .
این‌مبادلات بمنظورآشنائی وایجاد تحرك‌و مبادل نظربین جوانان روستائی دو کشور صورت میگیرد .

معاون وزارت علوم

آقای مجید رهنما وزیر علوم وآموزش عالی مقارن‌ظهر امروز بحضورشاهنشاه آریامهر شرفیاب گردید و در این شرفیابی آقای عباس جامعی را بسمت معاون آموزش و پژوهش وزارت علوم بحضور ملوکانه معرفی کرد .
آقای جامعی از دانشگاه تهران دکترای اقتصاد و از دانشگاه پاریس دکترای‌حقوق بین‌المللی گرفته و درموسسه آمار بین‌المللی‌بیروت‌وپاریس وتوکیو تحصیلات آماری کرده است .
وی مشاغلی بشرح زیر عهده‌دار بوده است .
رئیس اداره آمار وزارت کار ،رئیس‌کل آمارو بررسی های وزارت بازرگانی ، مدیر کل آمار و مطالعات نیروی انسانی وزارت کار ، رئیس مرکز آمار ایران . ضمنا عضویت شورای عالی آمار ، عضویت شورای مرکزی آموزش کشور

بازدید از نهالستان

روز گذشته سفیر ترکیه در ایران باتفاق آقایان دکترعادلی کارشناس جنگل ترکیه‌ومهندس عابدی مدیر کل اداره منابع طبیعی ناحیه یك تهران از نهالستان بزرك کرج بازدید نمودند .

رسیدگی به لایحه شرکتهای تعاونی آغازشد

در اولین جلسه کمیسیون خاص‌مامور رسیدگی به‌لایحه شرکتهای تعاونی که بریاست آقای عبداله جوانشیر تشکیل گردید مواد و تعاریف این لایحه مطرح و مورد بررسی قرار گرفت .
در جلسات کمیسیون خاص مامورررسیدگی به‌لایحه شرکتهای تعاونی علاوه بر نمایندگان عضو کمیسیون‌همه نمایندگان مجلس می توانند شرکت کنند .

رئیس انجمن بین‌المللی زنان

در تجدید انتخابات انجمن بین‌المللی زنان خانم مهر - انگیز شادمان همسر سناتور سیدجلال‌الدین‌شادمان‌بریاست انجمن بین‌المللی زنان‌انتخاب گردید.

تشییع جنازه «سارنك»

ساعت ده‌بامداد فردامراسم تشییع جنازه مرحوم هوشنك سارنك هنرمند تئاتر ایران‌از اداره پزشکی‌قانونی باشرکت جمعی از هنرمندان و دوستان و بستگان آن مرحوم بعمل خواهد آمد .

افتتاح‌خانه‌های‌انصاف

ظرف هفته گذشته با افتتاح ٤۲ خانه انصاف جدید در قراء تابعه استانهای گیلان . خراسان اصفهان . کرمانشاه‌و آذربایجان شرقی تعداد خانه های مذکور به ۲۰۸٦ واحد بالغ گردید و باتوجه به تعداد ۱۳۰٦ روستاکه درحوزه قضائی ٤۰۰ خانه انصاف منطقه‌ای واقع شده‌اند جمعا تا امروز ۳۳۹۲ روستا از فعالیت خانه‌های انصاف بهره‌مندخواهند شد .

انتصابات دادگستری

آقای حسین میرلاشاری به دادستانی شهرستان نیشابور و آقای خلیل برندیان بکارمندی قضائی اداره حقوقی وزارت دادگستری‌منصوب و مشغول کار شدند .

زلزله در پیرانشهر

مقارن ساعت شش صبح دیروز زلزله شهر مرزی پیرانشهر را تکان داد .
بموجب گزارش خبرنگار ما در پیرانشهر : خوشبختانه زلزله خسارت مالی‌و جانی‌ببار نیاورد .

تجدید نظر در تعرفه برق

در شرکت برق مطالعاتی درزمینه تجدید نظر در نرخ تعرفه موجود برق انجام می شود و کارشناسان کوشش میکنند که هزینه مصارف خانگی‌برق‌رابراساس حداقل‌مصرف وروی اصل‌قدرت‌مصرف درخواستی مشترك تعیین نمایند .
مفهوم این نرخ آنست که‌یك مشترك اعم از اینکه مصرف داشته باشد و یا نداشته باشد باید بهای حداقل را در ماه به شرکت برق پرداخت نماید و هرچند مصرف‌زیاد شود از هزینه کم خواهد شد .
این طرح که اکنون در مرحله تحقیق و مطالعه است در صورت تصویب مقامات‌مسئول برق‌و وزارت آب‌و برق‌ودیگرمراجع اجراخواهد شد .

هیئت امناء دانشگاه تهران به مسائل استخدامی کادر آموزشی رسیدگی کرد

جلسه امروز هیئت امناءدانشگاه تهران که‌صبح‌امروز تشکیل گردید و به مسائل مربوط به این دانشگاه رسیدگی کرد .

صبح امروز هیئت امنای‌دانشگاه تهران‌بریاست‌آقای هویدا نخست وزیر تشکیل شد ، ابتدا آقای دکتر عالیخانی رئیس دانشگاه تهران گزارشی از کار های جاری را به اطلاع رسانید و آنگاه پیرامون دستور جلسه‌بحث شد و آئین‌نامه استخدامی هیئت آموزشی و همچنین‌سازمان‌اداری و انتصاب معاونین و روسای دانشکده‌ها تخصص صرفه- جوئی‌های سال ٤۷ برای مخارج سال ٤۸ بتصویب رسید . در این جلسه پیشنهاد هائی در مورد آئیننامه‌استخدامی‌هیئت‌آموزش و سازمان جدید دانشگاه تهران شد و بدین جهت‌کمیسیونی بریاست آقای دکتر اقبال و عضویت‌آقایان دکتر راهنماوزیر علوم و آموزشی عالی ، وزیر دارائی ، وزیر مشاور ودبیرکل سازمان امور استخدامی ، دکتر باهری و رئیس دانشگاه تشکیل خواهد شد تا پیشنهاد ها مورد بررسی قرار بگیرد و مصوبات کار سوکمیسیون مصوبات هیئت امناء تلقی خواهد شد ، در این جلسه همچنین کار های جاری و مالی دانشگاه مورد تصویب هیئت امناء قرار گرفت .
خبرنگار دانشگاهی ما می - افزاید . آئین‌نامه استخدامی هیئت آموزش و سازمان اداری دانشگاه تهران تا اواخر هفته‌در سوکمیسیون رسیدگی میشود و اعلام میگردد .

سوریه میخواهد یک منطقه از ترکیه را اشغال کند

دنباله اخبار خارجه

دمشق- خبرگزاری‌فرانسه -روزنامه نیمرسمی «الثوره» چاپ دمشق‌طی مقاله‌ای که به مناسبت سالگرد الحاق منطقه اسکندرون‌به‌ترکیه انتشار داده نوشته‌است که‌مبارزه اعراب از اسکندرون شروع شده‌و به فلسطین ختم میشود .
الثوره پس از شرح تاریخچه الحاق‌اسکندرون نوشته‌است‌که از دست رفتن فلسطین واسکندرون‌دو حادثه اسف‌انگیز درتاریخ اعراب بشمار میروند وباین ترتیب یك نقشه امپریالیستی علیه ملت ومردم عرب بمورد اجرا گذاشته شده الثوره نوشته است‌که توطئه‌علیه ملت‌عرب اکنون نیزادامه دارد و

نخست‌وزیر استرالیا تمره یك پیوند نامشروع است

ملبورن -جان‌گورتون نخست‌وزیر کنونی استرالیا اخیرا کتاب شرح حال‌خودرا در اختیار یکی‌ازنشریات کثیرالانتشار ملبورن قرار داده‌است دراین‌بیوگرافی گورتون نوشته‌که وی ثمره یك پیوند نامشروع بوده دراین‌بیوگرافی که‌انتشار آن‌در روزنامه‌ملبورن غوغای عجیبی به‌پا کرده‌نخست‌وزیر استرالیا خاطرات دوران کودکی رابه رشته تحریر کشیده‌ونوشته‌است‌که پدرو مادر انگلیسی‌وی پس از مدتی از هم‌جدا شده‌وجان روزگوردون پدر وی‌پس از طلاق‌دادن مادرش بادختر مو قرمزی بنام‌آلیس روابط نامشروع پیدا کرده‌و جان گورتون دومین فرزند این‌پیوند نامشروع است .
نخست‌وزیر استرالیا در خاطرات خود خاطرنشان میسازد که در۲۰ سالگی‌وپس‌ازترك‌دانشگاه‌آکسفورد به‌این‌راز مبهمی‌برده و توانسته‌است به هویت‌واقعی پدرو مادرش پی ببرد خواهروی که نخست‌وزیر استرالیا بعنوان نخستین فرزندغیر قانونی از وی نام‌برده «رون» نام دارد‌واکنون در اسکاتلند بسرمی‌برد.

پیکاری که ازاسکندرون آغاز شده به‌فلسطین کشیده شده‌است.نبردی که ماکنون آغاز کرده‌ایم تاسر- حد قطعی خودادامه خواهدیافت‌تابه پس‌گرفتن اسکندرون از ترکیه و فلسطین از اسرائیل منجر شود.

درگذشت سید عبدالمهدی طباطبائی

باکمال تاسف اطلاع یافتیم که آقای سیدعبدالمهدی‌طباطبائی‌سناتور اسبق زندگی رابدرود گفت.

شادروان سیدعبدالمهدی طباطبائی هشتادو پنج‌سال قبل چشم به جهان گشود.
وی‌آخرین فرزند شادروان آیت- اله میرسید محمد طباطبائی پیشوای معروف مشروطیت‌ایران‌بود وسالیان متمادی‌در کادر دادگستری به‌خدمات قضائی و وکالت اشتغال‌داشت‌و در دوره‌دوم مجلس‌سنا بفرمان شاهنشاه آریامهر سناتور انتصابی تهران گردید.
شادروان طباطبائی از چندی‌قبل بیمار بود وظهر دیروز در۸۵سالگی برحمت ایزدی پیوست .
ماباین‌ضایعه‌اسفناك را به‌دوستان وآشنایان بویژه به خانواده گرامی آن‌مرحوم صمیمانه تسلیت میدهیم.

یک دبیر از بیمه کارمندان به دادسرا شکایت کرد

- حق‌المعالجه بیش از هزار تومان بعهده خودکارمندان است

یك دبیر آموزش و پرورش از سازمان بیمه کارمندان دولت به دادسرای تهران‌شکایت کرد .
این دبیر در شکایت خود نوشته است باتوجه بدستور سازمان بیمه کارمندان دولت ، بیمارستان‌مربوط معالجه وی‌را تاتمام گذاشته وبرای پایان معالجه تمام العلاج و پول داروها را مطالبه میکند.
خبرنگار قضائی ما گزارش میدهد : دیروز یکی از دبیران وزارت آموزش و پرورش به‌معاون دادستان تهران‌مراجعه کردوضمن تسلیم‌شکایت خوداظهارداشت‌طبق دستورالعمل جدید سازمان بیمه کارمندان دولت ، کارمندان میتوانند ماهی دو بار به پزشك مراجعه کنند وبیش از این دوبار احتیاج به معرفی نامه دارد ازطرفی مخارج معالجه هم فقط یکهزار تومان‌ازطرف‌سازمان بیمه کارمندان دولت به بیمارستان پرداخت میشود و چنانچه حق معالجه و مداوای کارمند بیماری بیش از یکهزار تومان شود ، بقیه را باید خود بیمار پرداخت نماید و در صورت عدم پرداخت حق‌العلاج از طرف بیمار بیمارستان‌مربوط میتواندعذر بیمار را بخواهد .
این دبیر افزود : من به‌بیماری ریوی مبتلا هستم . چند روز در بیمارستان بستری شدم ، هنوز معالجات من بیمه تمام بود که از طرف حسابداری بیمارستان بمن اطلاع داده‌شد که‌امروز یکهزار تومان‌که بایدازطرف بیمه پرداخت شود تمام میشود و از امشب‌هزینه تختخواب ، دارو و پزشك بعهده شما خواهد بود !
من چون پول‌نداشتم و از طرفی لازم بود که تاپایان معالجات خود بستری شوم ، ناگزیر بیمارستان را ترك نمودم و اکنون از سازمان بیمه کارمندان دولت شکایت دارم .
چون موضوع شکایت این دبیر جنبه حقوقی داشت به دادگاه شهرستان‌راهنمائی‌شد تادادخواست خود را جهت رسیدگی به دادگاه تسلیم نماید .

توضیح سازمان

سازمان بیمه کارمندان دولت از طریق سخنگوی وزارت بهداری اعلام کرد که در مورد نحوه‌معالجه کارمندان بیمه شده دستورالعمل جدیدی صادر نشده است وضع بهمان منوال است که از ابتدای شروع کار سازمان طبق قرارداد های منعقده بین وزیر دارائی ووزیر بهداری بود .

سخنگوی وزارت بهداری گفت: طبق قرارداد موجود در موارد غیر از بیماران روانی ، سرطان و سل حق‌المعالجه بستری شدن در بیمارستان بیش از هزار تومان پرداخت نمیشود و این عمل رقم متناسب است با مقدار حق بیمه‌ای که بابت کارمندان دولت پرداخت میشود در موارد درمان بیماران بیمه شده بدیهی است فیدی در کار نیست‌و بیمه شدگان میتوانند به درمانگاه‌ها مراجعه و از دارو و دکتر استفاده کنند .

تغییر پست‌سازمانی کارمندان

تخلف از مقررات استخدامی نیست

عده‌ای از مستخدمین رسمی بشورای سازمان اموراداری و استخدامی کشور شکایت کرده‌اند که‌سازمان متبوع پست‌سازمانی‌آنها راتغییر داده‌وبه پستی پائین تراز پست قبلی‌گماشته و بدین جهت حق‌استخدامی آنان را تضییع کرده است:
این قبیل شکایات درشورا منتهی بصدور حکم بر بی حقی شده و استدلال شورا چنین بوده‌است :
برطبق ماده ۱۱٤ قانون‌استخدام کشوری مصوب۳۱ر۳ر٤۵وزارتخانه هاوموسسات دولتی مشمول این قانون نمیتوانند جز درموارد‌مصرح دراین قانون مستخدم رسمی را از پست سازمانی وی بر کنار کنند. مگراینکه بلافاصله اورا به پست سازمانی‌دیگر منصوب نمایند. با توجه باینکه هنوز مرحله تطبیق نهائی قانون استخدام کشوری‌عملی نشده‌وپست های سازمانی ومشاغل مختلف از شرایط احراز‌و تخصیص در‌گروه های دوازده گانه‌تشخص نگردیده واساسا معلوم نیست کدام پست‌برابر وبالاتر و یا پائین تر از پست دیگر است ، بنابراین در حال حاضر فرض تنزل مقام‌و گروه در تبدیل شغل مصداقی‌ندارد و تغییرپست سازمانی تخلف‌ازمقررات نبوده‌و از اختیارات وزارتخانه و موسسه دولتی‌است . بدیهی است در مواردی که کارمندی بجز موارد مصرح‌در قانون از کار بر کنار می شود بدون‌اینکه بلا فاصله پست سازمانی دیگری باومحول گردد همچنین درمواردی که کارمند را دراختیار داره کارگزینی میگذارند باتوجه به اینکه‌امر امر جزءحالات استخدامی موضوع ماده ۱۲٤قانون تخلف از مقررات‌وتضییع حق محرز است وشکایاتی که دراین‌خصوص رسیده منتهی بصدور حکم قطعی بنفع شکایت‌شده‌است .

لایحه اصلاحی مالیات

امروز در کمیسیون دارائی مجلس مورد بررسی‌قرار گرفت

کمیسیون دارائی‌مجلس شورای ملی بامداد امروز با حضور آقای آموزگار وزیر دارائی تشکیل گردید در این جلسه بحث‌وبررسی پیرامون لایحه اصلاحی قانون مالیات‌بردرآمد ادامه یافت ووزیر دارائی در خصوص علل تقدیم‌لایحه مذکور توضیحاتی داد .
لایحه مزبور چندی قبل‌ازطرف وزارت دارائی تقدیم مجلس‌شورای ملی شده است قسمت اعظم‌لایحه اصلاحات عبارتی است امادر خود مجلس شورای ملی‌نظرات فراوانی راجع بامور مالیاتی وجود دارد که هنوز مورد بررسی قرار نگرفته است .
نظرات نمایندگان باتوجه به سیاست عمومی مالیاتی و رشد اقتصادی و حفظ درآمد دولت مورد مطالعه قرار خواهد گرفت بهمین جهت‌پیشنهادات‌موجود در کمیسیون هنوز به مرحله قبول یا ردنرسیده است وپس ازآنکه بررسی کلیات تمام شد بررسی پیشنهادات آغاز خواهدشد .

---

۵ نفر درجاده شمیران مجروح شدند

خبرنگار مادر شمیران گزارش داد : صبح امروز مینی بوس‌شماره ٦۲٦۲۲ شرکت‌واحد هنگام‌حرکت در خیابان قدیم شمیران در مقابل خیابان تیغستان با اتومبیلی‌بشماره ۱۵۲۱ به رانندگی حسن قصری تصادف کرد .
براثر این واقعه ۵ نفرازسرنشینان هردو وسیله نقلیه مجروح شدندو جهت معالجه به بیمارستان انتقال یافتند .

پیشنهادات جدید نمایندگان مجلس درباره لایحه اصلاحی قانون استخدام

کلیه حقوق مستخدمین آماده بخدمت باید پرداخت شود

- کارمندانیکه‌مدارك تحصیلی بالاتری‌ارائه‌میدهند‌بلافاصله باید به گروه‌مربوطه‌منتقل شوند

عده‌ای از نمایندگان مجلس شورایملی پیرامون لایحه اصلاحی، قانون استخدام که از طرف دولت تقدیم شده است نظرات جدیدی ارائه داده‌اند که متن آنها بشرح زیر است :

مدرك تحصیلی

محترما پیشنهاد می نمایدتبصره ۱۰ ماده ۱۳۷ اصلاحی پیشنهادی دولت در لایحه اصلاحی قانون استخدام کشوری بنحو زیر اصلاح شود :
تبصره ۱۰ ماده ۱۳۷ - ملاك تعیین گروه‌موقت مستخدمین‌رسمی و غیررسمی موضوع دو ماده ۱۳۳و ۱۳۷ بالا ترین مدرك تحصیلی‌است که در تاریخ تطبیق یا تبدیل دارا میباشند وهرگاه‌بعدا مدرك‌تحصیلی بالاتری اخذ و ارائه کنند گروه موقت آنان براساس‌مدرك تحصیلی جدید تغییر خواهد کرد
مریدی ، ابوالقاسم قاضی‌زاده ، اردلان ، مهندس بریمانی ، دکتر ستوده ، توسلی ، زرآور ، دکتر زعفرانلو ، مهندس عترت ، دکتر نجیمی ، پوربابائی، مهندس‌بروند.

کارمندان آماده بخدمت

نظر باینکه‌هیچیك‌از مستخدمین رسمی دولت را نمی توان بدون هیچگونه ارتکاب جرم و یا قصور در خدمت ، از اخذ حقوق حقه‌اش محروم ساخت چنانچه بعلل مختلفه مورد ذکر در مواد ۱۱٦ و ۱۱۷ قانون استخدام کشوری هم بحالت آماده بخدمت اجبارا گسیل داده شوند مادامی‌که قادر بانجام وظیفه باشند نباید نصف حقوق آنها را در دوران آمادگی بخدمت کسر نمود ، خاصه آنکه تقلیل حقوق‌این قبا کارمندان بواسطه اینکه‌مجاز به اشتغال شغل دیگر و تحصیل درآمدی نیستند موجب آشفتگی زندگانی آنها و عائله‌شان خواهد شد علیهذا پیشنهاد مینماید ماده ۱۱۷ اصلاحی پیشنهادی دولت در لایحه اصلاحی قانون استخدام کشوری بشماره ۱٤۳۰۰ مورخ ۴۸٫۳٫۲۸ بشرح‌ذیل اصلاح‌گردد.
ماده ۱۱۷ - به مستخدمین‌رسمی که بعلت حذف پست سازمانی یا انحلال وزارتخانه یا موسسه محل خدمت و یا بعلت واگذاری پست سازمانی آنها بدیگری و یا موارد دیگر بحال‌آماده‌بخدمت درمی‌آیند مادامی که به‌پست سازمانی‌جدیدی منصوب نشده‌اند ازتمام حقوق‌گروه و پایه مربوط و تفاوت تطبیق حقوق استفاده خواهند کرد .
مهندس عترت ، علی‌رضا ریاحی، دکتر ستوده ، حسام‌الدین رضوی، ابوالقاسم قاضی‌زاده ، غلامعلی سهم‌الدینی ،عباس اخوان ،توسلی، رضانجیمی ،حسین‌زرآور، مهندس بروومند ،دکتر زعفرانلو، پوربابائی، دکتر وحید مهدوی ، اردلان .

حقوق بازنشستگی

احتراما پیشنهادمی‌نماید :تبصره ۳ ماده ۷۸ در لایحه اصلاحی‌قانون استخدام کشوری شماره ۱٤۳۰۰ مورخ ۴۸٫۳٫۲۸ بشرح‌زیر اصلاح گردد .
تبصره ۳ ماده ۷۸- میزان‌حقوق بازنشستگی مستخدمین رسمی که در دوران خدمت‌خود یکی‌از مقامات مذکور در ماده ۳ را عهده‌دار شده یا بشوند اعم از شاغل یا بازنشسته بارعایت مقررات قسمت‌اخیر تبصره ۲ این ماده عبارتست از یك‌سی‌ام آخرین حقوق یا مقرری مقام‌مربوط مذکور در ماده ۳ ضرب در سنوات خدمت مشروط براینکه از حقوق یا مقرری مقام مربوط مزبور تجاوز نکند . برقراری حقوق بازنشستگی بترتیب فوق منوط بر آنست که مستخدم در دوران خدمت خودلااقل دو سال متوالی‌تصدی‌یکی ازمقامات مذکور در ماده ۳ را بعهده داشته باشد . اگر متصدیان مقامات‌مزبور مشمول مقررات خاص استخدامی باشند در این صورت مخیرند فقط از یکی از دو حقوق بازنشستگی استفاده کنند . رئیس دفتر نخست وزیر و رئیس دفتر وزیر از شمول این تبصره مستثنی هستند .
مهندس عترت ، علیرضاریاحی ، حسین زرآور ، پوربابائی ، دکتر ستوده ، ابوالقاسم قاضی‌زاده ، مهندس سهم‌الدینی ، عباس‌اخوان، مهندس اردلان ، مهندس بروومند، دکتر وحید مهدوی ، دکتر رضا نجیمی .

دبیرکل بازار مشترك در یك مصاحبه‌مطبوعاتی گفت:

بازار مشترك قصد بلعیدن ترکیه‌را ندارد

- در ترکیه باید یك رژیم اقتصادی لیبرال و آزاد برقرار شود
- حذف مالیاتهای گمرکی از کالا های صادراتی به ترکیه مورد قبول قرار نگرفت
- اصلاح و ضع مالیاتها و اصلاحات اداری درترکیه ضرورت‌دارد

«امیل نوئل» دبیر کل بازار مشترك که مشغول‌بازدید ازترکیه می‌باشد دیروز در یك مصاحبه مطبوعاتی در استانبول نظرات خود را درباره اوضاع اقتصادی ترکیه‌و موضوع عضویت این کشوردربازار مشترك اعلام نمود .
خلاصه نظرات نوئل بقرار زیر است :
در ترکیه اصلاح وضع مالیاتها واصلاحات اداری ضرورت دارد . بازرگانان ترك باید بیاموزند که چگونه میتوانند در بازار های‌خارج کالا های خود را بهتر بفروشند . متاسفانه بازرگانان ترك تاکنون نتوانستند تبلیغات خوبی برای‌امتعه ترك‌درخارج بعمل آورند.اصلاحات نباید منحصرا بدست دولت انجام گیرد . بخش خصوصی نیز باید خود را اصلاح نماید اگر تمام‌این مصاحبه انجام شود باز نمی توان تصفیه امیدوار بود که اقتصاد ترك‌درپایان دوره بیست‌و دو ساله انتقالی به‌پای اقتصاد کشور های اروپائی برسد ترك هاباید بدانند که‌بازار مشترك قصد بلعیدن آنان را ندارد ما می خواهیم در ترکیه یك‌رژیم‌اقتصادی لیبرال وآزاد برقرار شود .

تقاضای تسهیلات

نوئل بوجود پاره‌ای اختلاف نظرات‌درباره‌ورودترکیه‌بمرحله‌انتقال گفته است:ترکیه میتواندتسهیلات بیشتری ازکشور های‌بازار مشترك بخواهد ولی در اوایل چاره‌ای جز فراهم کردن تسهیلات برای آن کشور هاموجود نیست نوئل‌متذکر شده‌است . در تماسهای اخیر بین مقامات ترك‌وبازار مشترك فهرستی از کالاهای صادراتی به‌ترکیه‌تهیه شده‌و خواستار گردیده بودند که ظرف هشت‌سال مالیاتهای گمرکی از کالاهای مزبورآخذنشود که‌البته این پیشنهاد موردقبول دولت‌ترکیه واقع نشد .
دبیر کل بازار مشترك ضمنا علاوه نمود که وزیر خارجه ترکیه وعده کرده است که دریاپان‌بیست ودوسال سیستم سهمیه بندی در امر واردات ترکیه‌لغو شود نوئل در مورد صادرات کشاورزی ترکیه نیز گفت‌محصولات کشاورزی‌ترکیه هنوزکافی‌نیست‌سهمیه هائیکه‌درسال های‌قبل‌برای‌صادرات کشاورزی‌ترکیه تعیین‌شده‌بودبرنشده است نامبرده همچنین خاطرنشان کرده که‌برای منسوجات ترکیه‌درحدود ۷۵درصد معافیت گمرکی شناخته خواهدشد دبیر کل بازار مشترك گفته است که به‌کشور های عضو توصیه‌شده است در دوره انتقال ۲۲۰ میلیون دلاروام داده شود ولی اتخاذتصمیم نهائی دراین باره برعهده دولت می باشد .

مطالبه رونوشت

بقیه از صفحه اول

ماموران مربوط هنگام تطبیق شناسنامه با رونوشتی که خودشان تهیه کرده‌اند متوجه خواهند شد بعلاوه در صورت عدم توجه (که از طرف مامور ثبت احوال هم‌تصور آن امکان دارد) مجازات وتعقیب متخلفین بعهده مقامات صلاحیتدار مملکت است نه‌بعهده اداره ثبت احوال و فلان اداره . بعلاوه تعداد این تقلبها چنان به‌نسبت مراجعین ناچیز است که لزوم ایجاد حسن تفاهم بیشتر بین مردم و دستگاه های دولتی ایجاب میکند که بیهمه مردم نسبت تخلف وسوء استفاده داده نشود. در مورد ادارات حقوقی‌و امنیتی ونظام وظیفه که بیشتر مورد استناد ثبت احوال است ادارات مذکور میتوانند بعوض نامه‌نگاری به ثبت احوال ، از امکانات موجود خود در دانستن صحت و سقم‌هویت شخص استفاده نمایند و اگر شناسنامه‌ای بنظرشان اندکی مخدوش آمد ویا در صحت آن تردید داشتند برای تائید به اداره ثبت احوال بفرستند .
بدین ترتیب اگر متوسط مقدار رونوشت شناسنامه را ٦ میلیون برك در سال فرض کنیم و هر مراجعه‌کننده بطور متوسط ۳ برك رونوشت دریافت دارد با اجرای این طرح سالانه در حدود ۲میلیون ارباب رجوع دستگاه ثبت احوال کم خواهد شد. این کار به رفاه وآسایش خاطر کارمندان ثبت احوال کمك موثری خواهد کرد ، بعلاوه از اتلاف وقت ونیروی‌انسانی بطور قابل ملاحظه‌ای جلوگیری بعمل خواهد آمد .
طبق بررسی هائی که بعمل آمده بطور متوسط پنجاه درصد از کادر پرسنلی حوزه های ثبت احوال به‌کار تهیه صدور رونوشت شناسنامه اشتغال دارند .

تاریخچه طلاق
وسیر تحولات
آن
دراروپا

جنجال طلاق در ایتالیا

پس از ۱۶ قرن مجلس نمایندگان ایتالیا با آزادشدن طلاق موافقت کرد

انقلاب کبیر فرانسه باعث آزادشدن طلاق «مشروط» دربسیاری ازممالك اروپائی به استثنای ایتالیا وپرتغال شد

۴۰۰ سال قبل پادشاه انگلستان بخاطر اینکه بتواند بدون ترس ازپاپ زنش را طلاق گوید ، مذهب جدیدی بوجود آوردکه هنوز پابرجا است

مجلس نمایندگان ایتالیاپریشب پس‌ازجلسات متعدد علی‌رغم‌مخالفت پاپ و حزب حاکمه‌دمکرات‌مسیحی ایتالیا آخرین قسمت‌ازلایحه«قانونی شدن طلاق در ایتالیا» را تصویب کرد و با این اقدام خود جنجالی در این کشورکه به‌کاتولیك شماره یك شهرت یافته است پا کرد.

این لایحه هنوز قابلیت اجرائی ندارد و چنانچه سنای ایتالیا آنرا تصویب کند بمورد اجرا گذارده خواهد شد و به ماجرای قدیمی «طلاق به سبك ایتالیائی» پایان خواهد داد .

این اصطلاح ازآنجا ناشی شده است که ، پاره‌ای از شوهران ایتالیائی چون مجاز به دادن طلاق نبودند ، برای جدا شدن‌ازهمسران خود ، متوسل به انواع تدابیر از جمله مسموم کردن زن خود ، بطوریکه مرك او طبیعی جلوه کند و یا غرق کردنش در دریا به‌نحوی که یك حادثه‌عادی تلقی شود ، دست میزدند و یا در خارج از قلمرو ایتالیا به گرفتن و به دادن طلاق و عقد زن و یا اختیار کردن شوهر دیگری می‌پرداختند .

این عده دیگر جرات بازگشت به ایتالیا را نمی‌کردند ، زیرا چون مرتکب نقض قانون مملکت خودشده بودند تحت تعقیب قرار می‌گرفتند . سوفیالورن ستاره‌فیلم نیز همین گرفتاری را پیدا کرده است .

لایحه «انقلابی ایتالیا» برای خاتمه دادن به همین مشکلات‌تهیه شده‌است تصویب‌لایحه‌قانونی‌شدن طلاق «مشروط»درمجلس‌نمایندگان ایتالیا ، گروهی از هواخواهان «طلاق» را که هنگام رسیدگی به این لایحه ، مقابل عمارت مجلس نمایندگان ایتالیا اجتماع کرده بودند آنچنان به وجد آورد که پلاکاردهائی را که‌بمنظورپشتیبانی از این لایحه حمل می‌کردند آتش زدند .

با اینکه حزب حاکمه دمکرات مسیحی اعلام کرده است که‌حتی باتوسل به «رفراندوم» مانع از قانونی شدن طلاق خواهد شد ، معذلك محافل اجتماعی پیش‌بینی می‌کنند که سرانجام در ایتالیا طلاق تحت شرایطی قانونی خواهد شد .

سیر تحولات طلاق

سیر تحولات «طلاق» در اروپا یکی از مسائل مهم تاریخ اجتماعی این قاره است .

پس‌از انتشار فرمان «میلان» در سال ۳۱۳ میلادی‌بوسیله کنستانتین بزرك وآزاد شدن تبلیغ‌دین‌مسیح در ایتالیا (روم‌قدیم) این دین در اندك مدتی ، آئین عمده‌مردم‌ایتالیا شد و از همین کشور در ممالك اروپائی دیگر بسط و گسترش یافت و بتدریج «رم» مرکز تبلیغ دین مسیح گردید و پاپها که‌در«رم» اقامت داشتند علاوه‌برقدرت‌مذهبی حیثیت سیاسی قابل ملاحظه‌ای‌نیز کسب کردند و در رعایت اصل «غیرقانونی بودن‌طلاق» دقت‌بسیار به خرج می‌دادند و در مواردی که اصل غیر قانونی بودن طلاق از طرف یکی از بزرگان نقض می‌شد با حربه تکفیر به جنك او می‌رفتند، زیرا در شریعت مسیح،عقدازدواج‌ـ عقدی غیر قابل انحلال‌ـ تلقی‌شده است .

اقدام پادشاه انگلستان در قرن شانزدهم میلادی ، با آزاد شدن طلاق

انقلاب کبیر فرانسه (۱۷۸۹ میلادی) ازدواج راعقدی‌نظیر عقود دیگر دانست و اعلام کرد که این عقد بنا برشرایطی که دولت معین می‌کند ، در هر موقع باتراضی زن و شوهر ، قابل فسخ است ، به این ترتیب طلاق‌قانونی شد ، اما پس از شکست ناپلئون بناپارت و روی کارآمدن مجدد بوربونها، این قانون لغو شد ، ولی ازآنجائی که احساس می‌شد دوام بعضی از زناشوئیها غیر قابل تحمل بوده و ادامه آن برای طرفین عذاب‌طاقت فرسائی است بتدریج‌درفرانسه‌برای تفریق زن و شوهر راهی پیدا شد که عنوانش را «جدائی جسمانی» گذاردند ، به این معنی که زن‌و شوهر با حفظ آمر «زن و شوهر بودن» خودبرای مدتی معین بطور جدا از هم زندگی می کردند و در این مدت حقی بر هم نداشتند . از این کار نتیجه مطلوب بدست نیامد و چون در انتخاب همسر دقت لازم بعمل نمی‌آمد و اصولا امکان چنین دقتی وجود نداشت ، در سال ۱۸۸۴ میلادی ، قانون طلاق درفرانسه به تصویب رسید که بموجب آن در صورت خیانت زن‌و یا شوهر و یا زندانی شدن یکی از آن دو ، یا ناسازگاری و فحاشی آنها نسبت به هم ، دادگاه ویژه حکم برجدائی زن و شوهر از هم صادر می‌کند .

پرتغال وایتالیا

ممالك اروپائی به استثنای ایتالیا (مقر پاپ) و پرتغال تحت‌تاثیرافکار انقلاب کبیر فرانسه ،تحت‌شرایط مختلفی طلاق را قانونی‌اعلام‌کردند ولی در ایتالیا همچنان این قانون که ازدواج بوسیله یك مردویك‌زن صورت می‌گیرد و فقط مرد بایك زن وزن با یك مرد می‌تواند این زناشوئی‌راانجام دهدبایدارماند.در این‌کشو رازدواج ناگسستنی‌استو گسستن رشته ازدواج‌تنها با فوت زن و یاشوهر صورت می‌گیرد .

در ایتالیا امر «جدائی جسمانی» فعلا جای طلاق‌را گرفته‌است، یعنی زن و شوهری که نمی‌توانند با هم زندگی کنند خانه های خود را از هم جدا می‌کنند . درپرتغال تنها موقعی که مردی به همسرش‌نسبت «فساد» دهد ولی دادگاه حکم‌برائت زن را صادر کند ، چنین زنی اگر مایل باشد میتواند از شوهرش جدا شود .

سوفیالورن‌نیز گرفتارمقررات «منع طلاق» است

ظهور مارتن لوتر در آلمان ، و ژان کالون در فرانسه. رفورمی‌در مذهب ممالك اروپائی پدید آمد و مذهب‌پروتستان‌مرکب از هواداران نظرات لوترو کالون بوجودآمدو بتدریج‌زمزمه‌قانونی‌شدن طلاق نیز بلندشدتااینکه‌هنری هشتم پادشاه انگلستان (۱۵۰۹ـ ۱۵۴۷) تصمیم گرفت همسر خود ملکه «کاترین دآراگون» را که ۱۸ سال با او زندگی مشترك داشت‌طلاق گوید و بادوشیزه«آن‌بولین» ندیمه‌کاترین ازدواج کند . او در این زمینه با پاپ تماس گرفت و تقاضایش را نزدپاپ مطرح کرد ، اما پاپ‌اکیدا تقاضای هنری هشتم را رد کرد . هنری که چنین دید، خود بطلان ازدواج خویش با کاترین را اعلام کرد و شخصا ریاست روحانیون انگلستان را برعهده گرفت و این امر مقدمه ظهور مذهب مخصوص انگلستان (انگلیکان)شد که تلفیق‌ازدوفرقه کاتولیك‌وپروتستان

تاریخچه

امر مهم ازدواج و نیز طلاق از قدیم‌الایام مورد توجه بوده است . حمورابی پادشاه بابل نخستین متفکری است که ۴۰۰۰ سال قبل در سلسله قوانین خود فصلی را به ازدواج و طلاق اختصاص داد و قوانین او که برستونی مرمرین به طول ۲ متر و ۲۵ سانتیمتر نقر شده است ۶۷ سال پیش بوسیله «شیل» خوانده و ترجمه شده است بموجب قوانین حمورابی زن نیز در گرفتن طلاق از حقوقی برخوردار بود و در صورتی که مورد بی‌اعتنائی شوهر قرار می‌گرفت می‌توانست تقاضای متارکه کند .

درروم قدیم ـ چه در دوران سلطنتی چه جمهوری (۳۶۴ تا ۲۷ قبل از میلاد)وچه درعهدامپراطوری‌ـ زن از حقوق قابل ملاحظه‌ای برخوردارنبود، دررم قبل‌ازمیلادمسیح، چون جامعه بر مدار «پدرفامیلی» دورمی‌زد ، مرد حق داشت حتی همسرش را بدون ترس از مواخذه به قتل برساند .

زن که در آغاز صرفا بمنظور بدنیا آوردن «پسر» مورد توجه قرارداشت‌دراواخردوران‌امپراطوری روم (قرن سوم و چهارم میلادی) بصورت شریك زندگی‌مردد‌رآمدو طلاق به‌شکل ابتدائی خود ظاهر گردید به این ترتیب خانواده های زن و شوهری که می‌خواستند از هم جدا شوند در دو طرف آتشگاه صف می‌کشیدند و پس از ادای الفاظ خشونت آمیز از هم جدا می شدند .

دریونان‌ماجرا غیراز این‌بود، در آن سرزمین لیکورك قانونگزار آتنی ۲۵ قرن قبل با وضع قوانین، تجرد را تحریم ساخت‌وبرای‌مردانی که‌ازدواج نمی کردند مجازات‌تعیین کرد . تشریفات لباس‌سفیدپوشیدن و تاج‌گل به سر زدن ودر کالسکه نشستن عروس در فاصله خانه پدر و شوهرش‌ازعادات مردم قدیم‌یونان است ، ولی حلقه نامزدی رارومیها بدعت گذاردند .

نوشیروان کیهانی‌زاده

هنری هشتم پادشاه انگلستان علیرغم آئین مذهب کاتولیك همسر خود«کاترین‌دآراگون»راطلاق گفت وبااین‌بدعت،راه‌رابرای‌قانونی‌شدن «طلاق» در ممالك مسیحی بازکرد.

ژرژآلفورد توماس ـ جون‌ریموند هاتچ ودیوید کراون مالکین اختراع شماره ۴۶۷۷ مربوط به
(طریقه ووسائل برای تولید چاه)
میل دارند باصاحبان صنایع درایران برای بهره‌برداری از اختراع خود وارد مذاکره شوند برای اطلاع بیشتر به‌دفتر حقوقی دکتر آقایان و همکاران خیابان سوم اسفند ۱۴۹ مراجعه فرمایند.
آ ـ ۲۶۹۸۱

هدیه بزرگ روز مادر

اطلاعیه

CATERPILLAR

تعمیرگاه بزرك کاترپیلار از تاریخ ۱۵ آذر ماه ۱۳۴۸ در محل جدید واقع در کیلومتر۱۸ جاده کرج جنب شهر صنعتی ایران ناسیونال آغاز بکارمی‌کند .

ادارات سرویس وقطعات یدکی بمنظورانجام این انتقال درتاریخهای۱۲و۱۳ آذرماه۱۳۴۸ تعطیل خواهدبود .

از دارندگان محترم ماشین‌آلات کاترپیلار تقاضا میشود نسبت به تامین احتیاجات خود قبل از یازدهم آذرماه اقدام فرمایندتا در روزهای‌تعطیل‌دچاراشکال نگردند . پس از استقرار در محل‌جدید برای رفاه‌حال مشتریان یك‌سرویس مینی‌بوس همه روزه بین اداره مرکزی و تعمیرگاه جدید بکار خواهد افتاد .

سرویس مزبور منظما از ساعت۸ صبح تا ۱۵هرساعت یکبارازمحل‌پارکینك‌اختصاصی شرکت واقع‌درخیابان سعدی ابتدای‌خیابان هدایت حرکت کرده و مجددا مراجعت خواهد نمود .

شماره تلفن های جدید ادارات سرویس و قطعات یدکی فعلا

۶۵۲۵۹و۶۴۸۰۴ می‌باشد .

در آتیه نزدیك تعداد بیشتری شماره تلفن‌دراختیار خواهدبودتا تماس‌باتعمیرگاه جدید‌آسانتر گردد .

علامات Caterpillar, Cat, و بنام Caterpillar Tractor Co. بثبت رسیده است.
بثبت رسیده است . شرکت سهامی ماشینهای راه سازی

تلویزیون ملی ایران

برای ترجمه چند نمایشنامه اززبان های انگلیسی فرانسه و آلمانی به‌فارسی نیاز به‌مترجم دارد . مترجمان داوطلب می‌توانند بادردست داشتن یك نسخه از یك یاچند نمایشنامه که ترجمه کرده‌اند میان ساعات ۸ تا ۹صبح هر روز (باستثنای‌روزهای پنجشنبه)بدفتر شورای‌تئاتر واقع‌در جاده پهلوی ـ نرسیده به‌سه‌راه ونك ساختمان تلویزیون ملی ایران کانال۳ (برنامه دوم) مراجعت کنند .
آ ۵۹۸۱۸ ـ ۱ ـ ۲

WADE RAIN Sprinkler Irrigation
شرکت مکاورز
نماینده تاسیسات آبیاری بارانی ویدرین آمریکا درایران
خیابان آیزنهاور شماره ۶۹۱ تلفن ۹۵۶۳۳۱

گروه محصولات شرکت سهامی جیپ

استیشن آهو

سیمرغ ۲۰۰۰ بظرفیت ۲ تن

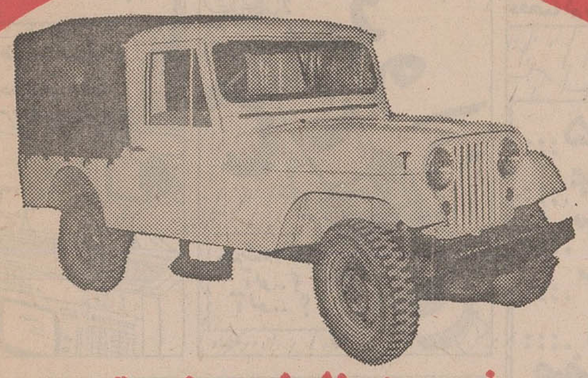

سیمرغ ۵۰۰ بظرفیت نیم تن
با یك و دو دیفرنسیال

شهباز کالسکه‌ای دو دیفرنسیال

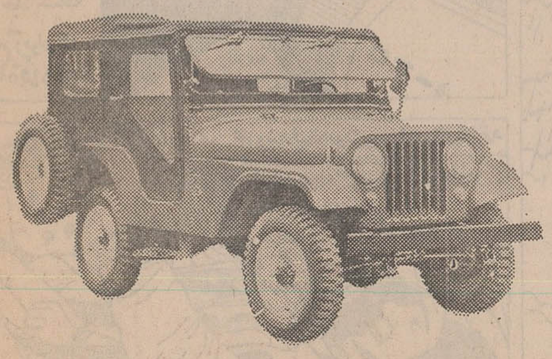

شهباز کروکی دو دیفرنسیال

شرکت سهامی جیپ
اولین کارخانه سازنده اتومبیل
وپیشرو صنعت اتومبیل سازی در ایران

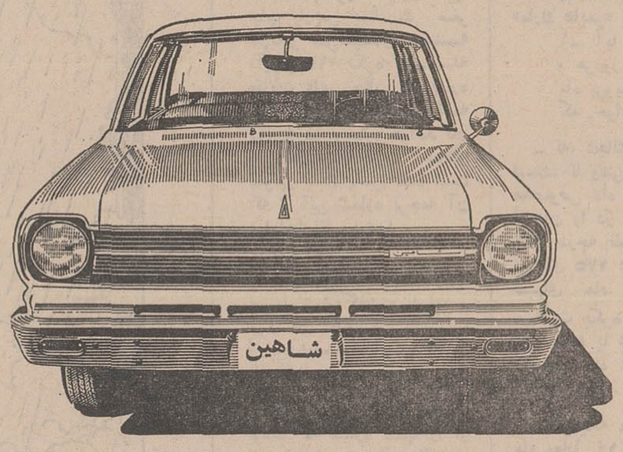

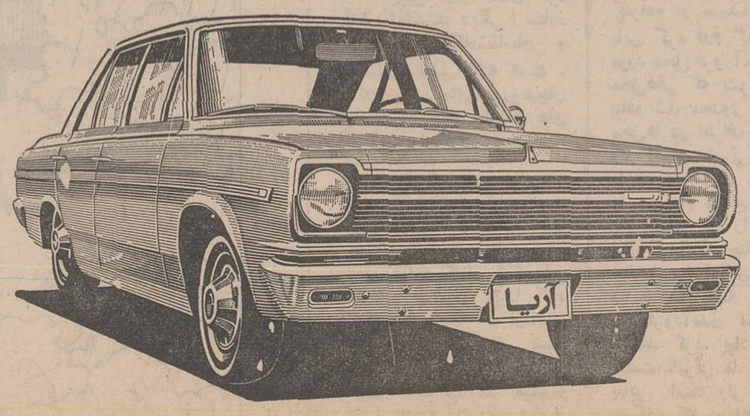

سیمرغ ۱۰۰۰ بظرفیت یك تن

صفحه ٦
اطلاعات- یکشنبه ۹
آذرماه ۱۳۴۸- شماره ۱۳۰۵۷

میکروب

از: فرانس سوآر

برای جنگ کردن، باکتریها و میکروب های جدیدی «خلق» شده که بدن انسان هیچگونه مقاومتی در برابر آنها ندارد

وحشتناکترین زرادخانه جنگی

دیگر جنگ میکروبی در جهان روی نخواهد داد. پرزیدنت نیکسون رسما متعهد شد که امریکا هرگز از سلاح‌های بیولوژیکی استفاده نخواهد کرد و نخستین کشوری نخواهد بود که سلاح‌های شیمیائی نکار میبرد.

او ضمنا متعهد شد که دستور نابود کردن کلیه ذخایر سلاح‌های بیولوژیکی امریکا را صادر کند. رئیس جمهوری امریکا همچنین از مجلس سنا درخواست کرد که معاهده مورخ ۱۹۲۵ ژنو را در مورد منع استعمال گازهای سمی تصویب کند.

سلاح بیولوژیکی وحشتناک‌ترین سلاح‌های موجود در روی زمین است زیرا برای تمام بشریت بدون استثناءمرگ ونیستی همراه می‌آورد.

* اصلاح نژاد باسیل

اکنون در سراسر جهان در فرانسه، انگلیس، شوروی ومخصوصا امریکا دانشمندان میکروب شناس کار سری خطرناک وحشتناکی را دنبال میکنند. آنها خطرناک‌ترین میکروب‌ها را طبقه‌بندی کرده ونژاد«باسیل»ها را اصلاح میکنند تافعالیت بیشتری به‌آنها بدهند.

اکنون به بیماریهای همه‌گیر سابق که دنیا رابارها دستخوش وحشت کرده است بیماریهای دیگری اضافه‌شده است.

در امریکا در ناحیه «فورت وتریك» میکروب‌های‌متعدد «وبا» «انسفالیت»، «گنده‌طاول» و صدها نوع میکروب‌های دیگر را پرورش داده‌اند. باین ترتیب زرادخانه میکروبی ایالات متحده وحشتناک‌ترین زرادخانه‌های جنگی جهان را تشکیل میدهد.

• میکروبهای جدید

علاوه براین پیشرفتهائی‌در شناسائی «ژنتیك»میکربها حاصل شده باکتریها ومیکربهای جدید «خلق» شده است که بدن انسان هیچگونه وسیله مقاومت و دفاع دربرابر آنها را ندارد.

تنها پیداکردن یك میکروب حامل‌بیماری کافی‌نیست بلکه باید آنها را پرورش داد. وبرای این کار آنها را بوسائل مختلف کشت کرد و باین ترتیب صدها کیلو میکروب بدست می‌آورند.

برای «تحویل دادن» این«کالای مرگزا» به دشمن کافی است تعدادی از آنرا بوسیله هواپیما روی یك شهر ریخت تاتمام ساکنین را از پای درآورد. همچنین ممکن است میکروب‌ها را بوسیله نارنجك و یا وسائل انفجاری دیگر بسوی دشمن فرستاد.

مزیت جنگ میکروبی دراین‌است که میتواندبسرعت گسترش پیدا کند. پیداکردن عامل بیماری ناشی از میکروب‌های جنگی و پیدا کردن سروم و یاواکسن آنها مدتی طول میکشد وباین ترتیب قبل از آنکه وسیله جلوگیری از بیماری یاریشه‌کن ساختن پیدا شود عده زیادی از بین میروند یا قابلیت جنگی خود را از دست میدهند.

آزمایشی که انگلیس‌ها در جزیره «گیرلاند» درشمال بریتانیا انجام دادند خطر وحشتناك جنك بیولوژیکی را کاملا آشکار ساخت. آنها ۲۵ سال قبل میکروب‌بیماری «انتراکس» را روی این جزیره غیر مسکونی ریختند. هنوز میکربهای ناقل این بیماری در آنجا به زندگی خود ادامه میدهند.

* اشاعه بیماری

همه زیست شناسان میدانند که یك بیماری همه‌گیر تا وقتی که زمینه مساعدی بدست نیاورده است نمیتواند بوجود بیاید. از این‌رو پس از مطالعاتی که بعمل آمده است وسیله فراهم ساختن زمینه بیماری اشاعه این‌بیماری را نیز کشف کرده‌اند.

اکنون نه‌تنها ممکن است میکروبها را در یك شهر پراکنده ساخت بلکه میتوان تاپیدا شدن محیط لازم برای نشو ونما مقاومت بدن آنها را هم زیاد کرد.

معذلك این وسیله جنگی برای کشور فاتح نیزمانند کشور شکست خورده خطرناك است.

با از بین رفتن خطر استفاده از پیشرفتهائی که دانشمندان در زمینه شناسائی میکروبها و پرورش آنها بدست آورده‌اند میتوان امیدوار بود که در آینده از معلومات جدید در زمینه میکروب شناسی بنفع بشریت استفاده شود.

از: نیوزویك

دنیادر محاصره موشک

پیشرفت حیرت‌انگیز آمریکا و شوروی در ساختن مدرنترین وسایل حمل سلاحهای اتمی

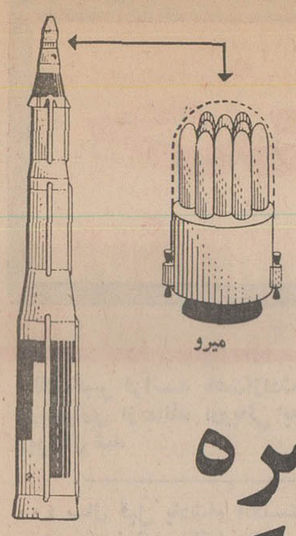

میرو

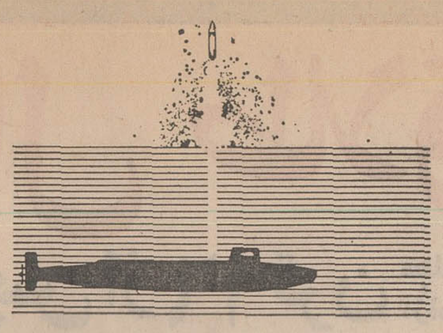

پوزیدون

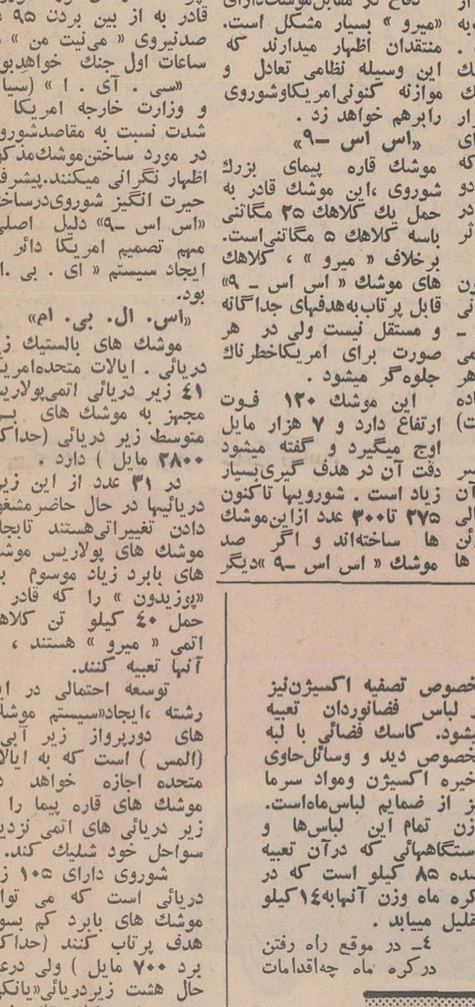

آمسا

اس اس ۹

مذاکرات خلع سلاح امریکا و شوروی‌درهلسینکی ادامه دارد و هفته گذشته طرفین موافقت کردند علیه یکدیگر دست به یك جنك میکروبی نزنند. آنچه اینك بر مذاکرات دو کشور حایز اهمیت است جلوگیری از ایجاد سیستم ضد موشکی است که میلیارد ها دلار برای امریکاو شوروی هزینه دارد.

در زیر شما باآخرین تحولات در ساختن‌حمل‌سلاح های هسته‌ای آشنا میشوید.

«ای. بی. ام»

موشك ضد بالستیك، اصطلاحی که برای سیستم دفاعی ضد موشکی ایالات متحده و سیستم «کالوش» شوروی بکار میرود و دنیادر واقع در محاصره این‌موشك های مرك آفرین است.

«آمسا»

هواپیمای سرنشین دار پیشرفته استراتژیك. این بمب افکن جدید نیروی‌هوائی امریکا بنام «بی - یك» نیز خوانده میشود. بمب افکن «آمسا» که قرار بودجانشین هواپیما های غول پیکر «ب- ۵۲» امریکا در نیروی‌دریائی شود برخلاف «ب-۵۲» قادر است باسرعتی مافوق سرعت صوت پرواز کند. ضمنا ساختمان این هواپیما به گونه‌ای است که می تواند در ارتفاع کم‌پرواز کند تابه وسیله رادار دشمن کشف نشود. بمب افکن «آمسا» علاوه بر حمل بمب اتمی توانائی حمل «اسرام»(موشك های هوابه زمین بابرد کم) را دارد. طرح این بمب‌افکن ۱۲ میلیارد دلار هزینه دربر داشت بنابر این با پیشرفت فنون موشك سازی به کنار گذاشته شد.

«فابس»

سیستم فراکسیون بمباران مداری. در این سیستم موشك قاره پیمای بالستیکی بکار میرود که مسیری‌دایره شکل را طی میکند. ارتفاع پرواز آن حدود ۱۰۰ مایل از سطح زمین و نسبت به یك موشك قاره پیما بالستیك معمولی - اوج پرواز حدود ۶۰۰ مایل - درارتفاع کمتری پرواز میکند. تشخیص آن بوسیله رادار بسیار مشکل است. دقت هدف گیری موشك «فابس» کم‌وکلاهك آن نسبت به یك موشك‌قاره پیما کوچك است بنابر این ایالات متحده سالها قبل‌طرح مربوط بدان را مسکوت گذاشت ولی کار شناسان اظهار نظرمی‌کنند که‌شوروی دارای موشك هائی از نوع «فابس» و حتی پیشرفته تر از آن است. بنابر این‌امریکا باید در سیستم «ای. بی. ام» خود تجدید نظر کند.

«میرو»

وسیله چندتائی مستقل قابل هدف گیری، این وسیله دارای چند کلاهك اتمی است که هر یك از این کلاهك ها قابل پرتاب‌به سوی هدفی جداگانه است. «میرو» معمولا در نوك یك موشك قاره پیمای بالستیك «آی. سی. بی. ام» قرار میگیرد. این وسیله دارای ارزشی فوق‌العاده‌است چراکه ارزش نظامی هر موشك رادو برابر میکند و ضمنا در گمراهی دشمن فوق‌العاده‌اثر دارد.

«می‌نیت‌من۳» که اکنون در آخرین مراحل ساختمانی است قادر به حمل «میرو - نمره ۱۲» باسه کلاهك‌اتمی بوزن ۱۷۰ کیلو تن (هر کیلو مساوی هزار تن ماده منفجره تی. ان. تی است) می باشد.

شوروی در حال حاضر «میرو» رابصورت کامل آن در اختیار ندارد. در حالی که قرار است امریکادرژوئن ۱۹۷۰ - درارتفاع کمتری یا مارس آینده آزمایش ها موشك «اس اس ۹» دیگر رابه پایان رسانده صاحب‌این سلاح موثر شود.

دفاع در مقابل‌موشك‌دارای «میرو» بسیار مشکل است. منتقدان اظهار میدارند که این وسیله نظامی تعادل و موازنه کنونی‌امریکاوشوروی رابرهم خواهد زد.

«اس اس -۹»

موشك قاره پیمای بزرك شوروی، این موشك قادر به حمل یك کلاهك ۲۵ مگاتنی باسه کلاهك ۵ مگاتنی‌است. برخلاف «میرو»، کلاهك های موشك «اس اس - ۹» قابل پرتاب‌به‌هدفهای جداگانه و مستقل نیست ولی در هر صورت برای امریکاخطرناك جلوه‌گر میشود.

این موشك ۱۲۰ فوت ارتفاع دارد و ۷ هزار مایل اوج میگیرد و گفته میشود دقت آن در هدف گیری‌بسیار زیاد است. شوروبها تاکنون ۲۷۵ تا۳۰۰ عدد ازاین‌موشك ها ساخته‌اند و اگر صد موشك «اس اس -۹» دیگر بسازند پنتاگون با خطری بسیار جدی روبروخواهدشد چرا که در آن‌صورت‌شوروی قادر به از بین بردن ۹۵ در صدنیروی «مینیت من» در ساعات اول جنك خواهدبود.

«سی. آی. ا» (سیا) و وزارت خارجه امریکا به شدت نسبت به مقاصدشوروی در مورد ساختن‌موشك‌مذکور اظهار نگرانی میکنند. بیشرفت حیرت انگیز شوروی‌درساختن «اس اس -۹» دلیل اصلی‌و مهم تصمیم امریکا دائر بر ایجاد سیستم «ای. بی. ام» بود.

«اس. ال. بی. ام»

موشك های بالستیك زیر دریائی. ایالات متحده‌امریکا ۴۱ زیر دریائی اتمی‌پولاریس مجهز به موشك های برد متوسط زیر دریائی (حداکثر ۲۸۰۰ مایل) دارد.

در ۳۱ عدد از این زیر- دریائیها در حال حاضرمشغول دادن تغییراتی‌هستند تابجای موشك های پولاریس موشك های بابرد زیاد موسوم به «پوزیدون» را که قادر به حمل ۴۰ کیلو تن کلاهك اتمی «میرو» هستند، در آنها تعبیه کنند.

توسعه احتمالی در این رشته، ایجاد«سیستم موشك های دورپرواز زیر آبی» (المس) است که به ایالات متحده اجازه خواهد داد موشك های قاره پیما را از زیر دریائی های اتمی نزدیك سواحل خود شلیك کند.

شوروی دارای ۱۰۵ زیر دریائی است که می تواند موشك های بابرد کم بسوی هدف پرتاب کنند (حداکثر برد ۷۰۰ مایل) ولی درعین حال هشت زیردریائی«یانکی» مجهز به موشك های شبیه پولاریس دارد. پنتاگون معتقد است شوروی مطابق برنامه برای جلوگیری‌از عقب ماندگی بیشتر در این زمینه سالانه ۸ تا۴۳ زیر دریائی «یانکی» خواهد ساخت.

«می‌نیت من»

موشك قاره پیمای اصلی امریکا که هم اکنون ساخته شده است. موشکی است چند طبقه بابرد نزدیك به ۸ هزار مایل. امریکا ۱۰۴۵ «آی. سی. بی. ام» در اختیار دارد در حالیکه‌شوروی ۱۳۰۰ عدد از این نوع‌موشك ها را دارد و چون موشك‌های شوروی کلاهك های‌بزرگتری حمل میکند بنابر این کرملین دارای نوع بهتری است، در حالیکه اگر «می نیت من - ۳» امریکاساخته شوداستفاده از «میرو» به قدرت ایالات متحده خواهد افزود.

گالوش

نامی است که‌ناتوبرموشك های ضد بالستیك شوروی نهاده است. در حال حاضر ۶۷ پایگاه این موشك هادر اطراف مسکو واقع است و اطلاعاتی که از دقت و برد این موشك ها در اختیار امریکا است رهبران ایالات متحده رابر آن داشته که‌در پی ساختن موشك‌های‌تهاجمی بیشتر و موثرتری باشند.

«دبلیو. اس -۱۳۰»

سلاح امریکائی که گمان میرود بزودی جای«مینیت‌من» رابگیرد. این موشك دارای برد بیشتر و دقت کافی‌خواهد بودو احیانا همراه با سیستم هدایتی که دقت هدف گیری را از یارد به فوت خواهد رساند. اگر موافقت نامه تحدید سلاحها به امضاء نرسد وجود چنین موشك‌قاره پیمائی شوروی را وادار به تقویت سیستم ضد موشك بالستیك خواهد کرد.

از: نیویورك‌تایمز نوشته: جیمز رستون ترجمه: شاهین شهیدی

«آگنیوسیتیسم»، آئین جدید در امریکا!

بموجب این آئین هرچه دولت گفت درست است ولاغیر!

آئین جدیدی که دراواشنگتن بوجود آمده «آگنیوسیتیسم» نام دارد. دکتربنی که مطابق آن نیروی هرگروه کوچك بشری، بویژه‌در واشنگتن و نیویورك، خطرناك جلوه‌گر میشود وبایدچنین قدرت‌هائی راتحت مراقبت وانتقاد شدید قرارداد.

۳- تئوری که میگوید اشخاص وطن‌پرست باید در جنك از حکومت خود حمایت کنند حتی اگربنظر آنهانابرد اصولا غلط باشد.

۴- فشارسیاستمداران‌برای پوشاندن اشتباهات بزرك و جبران نقدهائی است که از اعمال آنها میشود.

تولد «آگنیوسیتیسم»

مرام «آگنیوسیتیسم» به وسیلهٔ معاون رئیس جمهوری ایالات متحده امریکا یعنی «اسپیرواگنیو» بوجودآمده‌و به‌اسم اونامگذاری‌شده‌است. معاونی که همواره میکوشد عیوب رئیس‌جمهوری‌را مخفی کند. درپائیز سال ۱۹۶۹او یك «گروه کوچك نخبگان غیر انتخابی» را کشف کرد که باید تصمیم گیرند ٤یا ٥ میلیون امریکائی ساکن نیویورك از شبکه های تلویزیونی‌چه‌باید بشنوند و چه‌باید ببینند.

کشف گروه‌مذکورچندان غیرمترقبه نبود. «آگنیو» اغلب این‌عده راازمیان‌برگزیدگان شهر های بزرك انتخاب و استدلال کرد که مفسران بهتر است بجای بیان عقایدو قضاوت های خود، منعکس کننده نظرات‌اکثریت باشند ویالااقل آنچه‌ارجناح«آگنیو» گفته میشود بهتر و بیشتربه گوش سایرین برسد و در این موقع «آگنیوسیتیسم» متولد شد.

اعضای آن محققا منشعب‌و از گروه هائی مختلف‌هستند: افرادی که بطور کلی از تلویزیون شکایت دارند که این تقریبا جنبه عمومی یافته است. شنوندگانی که نمی‌توانند بدرستی‌دریابندچگونه تعداد کمی از مفسران قادربه رفع و رجوع بسیاری‌از مسائل واشکالات در عرض مدتی کوتاه هستند

سایر «آگنیوستیك» ها عبارتند از مردم میانه‌روئی که بسادگی فکر میکنند زمانی که رئیس جمهوری دچار مشکلات ومسائلی قابل توجه است این نقدها اوضاع را بر او سخت‌ترخواهد کرد. لژیونر های امریکائی که گمان میبرند مفسران لیبرال تخم مرغ‌نیم- بندهستند و حتی مردمی که فکر میکنند «گروه کوچك» افرادی که جنك را رهبری و هدایت میکنند کم خطر تراز «گروه کوچك‌دیگری»هستند که‌در روزنامه هایا تلویزیون ها به‌قضاوت‌درمورد جنك می- پردازند.

تفاوت‌بین «آگنیوسیتیسم» و آگنیوسیتیسم» در زیرآمده است:

«آگنیوسیتیسم» آنگونه که «توماس‌هاکسلی» آنرا چنین توصیف کرده است: «کاملا غلط است که‌شخص تاقبل از آنکه بتواند شاهدی منطقی برای حقیقت موضوعی بیاورد آن حقیقت را مطلقا صحیح بداند و برآن تاکید کند.»

«آگنیوسیتیسم» آنگونه که توسط «آگنیو» بوجود آمده چنین است که آنچه رئیس جمهوری‌درمورد ویتنام آنرا «درست» میداند، حتی اگر از نظر منطقی نتوان‌آن را توجیه کرد صحیح‌است ولی عکس‌آن‌در موردمفسران نیویورك صادق نیست. آنها باید ادعای خود را ثابت و عقاید اکثریت‌را عرضه‌کنند.

• تعصب

مانند بسیاری‌ازجدل‌منطقی ونظریه‌ای، این امر باعث اخلال در اتحاد داخلی و برگرداندن توجه افراد از دشمن واحد خارجی شده و بناگاه پیامبری ظهور کرده است که‌درمورد اصول‌تعیین شده از طرف رهبرپیروان او حتی با تعصبی بیشتر از او عمل میکند

«آگنیو» و دکترین او به صورت نیروئی غیرقابل انتظار درآمده است اودارای‌تعصب، غیرت وبرخی صفات دیگر است و به‌رغم سایر جمهوری خواهان سعی درفرو نشاندن «اکثریت ساکت» دارد.

این محققا بك‌شوخی‌نیست. معاون رئیس جمهوری بامرام ومسلك جدید خود میخواهد اکثریت ساکت‌را به‌پشتیبانی ازنیکسون بخواند ولی گمان نمیرود که در این راه موفق شودچراکه«اکثریت‌ساکت»به آن معنی که مورد نظر دولت امریکا است - محدودتر از گروه رزمندگان ضد جنك است.

حمله انسانهای خاکی بماه

در داستان مصوری‌که از امروز در این صفحه چاپ میشود جزئیات چگونگی پرواز دومین قطار فضائی بماه را میخوانید، آنچه روزی یك رویا بیش نبود. (ازچپ براست)

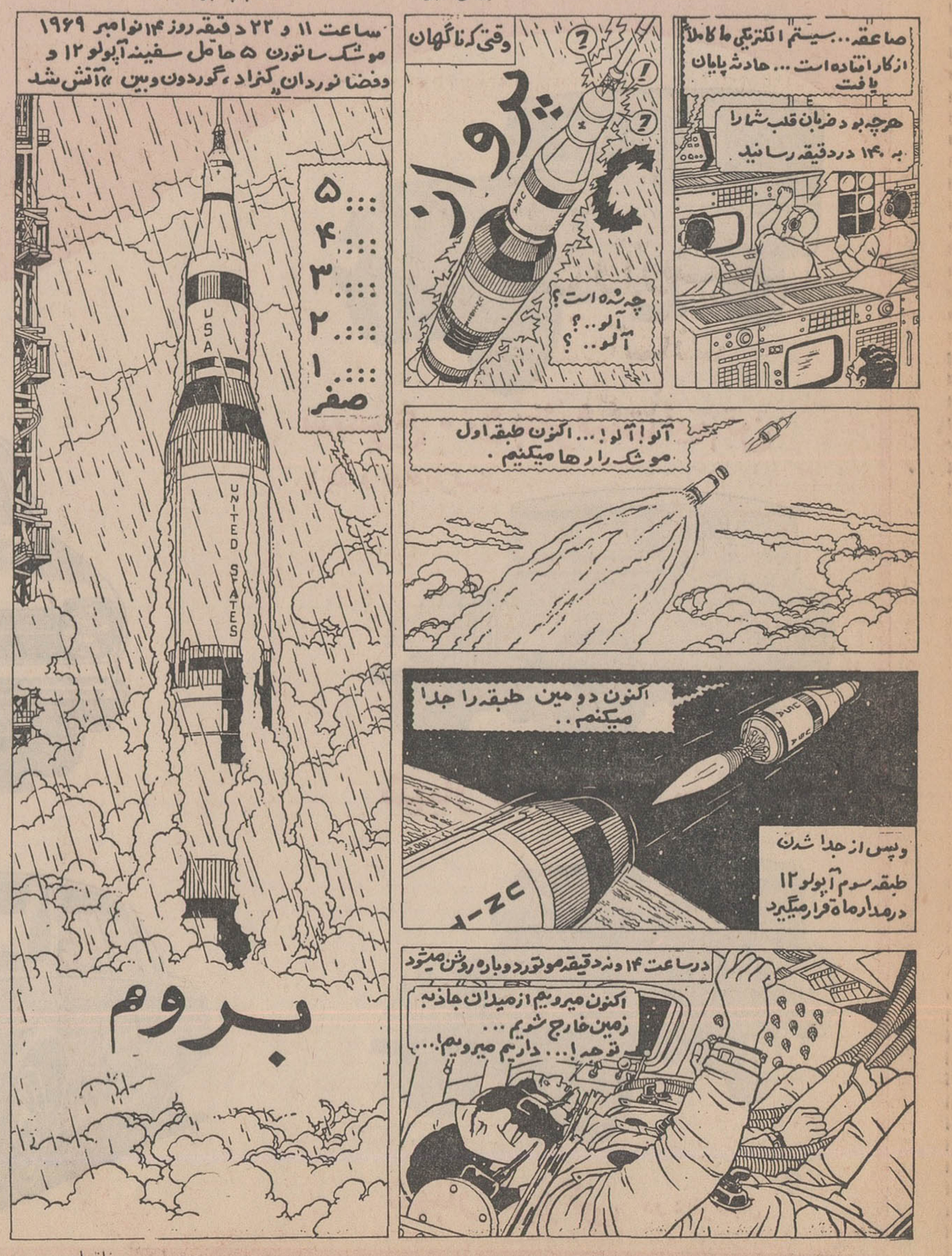

ناتمام

در هیچ کجا نخوانده‌اید ولی مایلید بدانید...

ده سئوال درباره سفر شما بماه!

مجله معروف «پاری ماچ» چاپ پاریس بمناسبت سفر تاریخی سرنشینان سفینه «آپولو ۱۲» بکره ماه‌سلسله مقالات علمی جالبی در باره کره ماه‌آغاز کرده‌ودرمقدمه آن به ده پرسش خوانندگان این مجله که مورد علاقه عمومی است پاسخ داده است که از این شماره ترجمه آن دراینجا نقل میشود.

* * *

«آرمسترانك» و «آلدرین» در ماه ژوئیه گذشته باپیاده - روی در سطح کره ماه وارد تاریخ شده راه‌رابرای آینده باز کردند.

آنها آخرین گواه بشریت بودند که ستاره شبها را از نظر شعراء و عشاق نگاه میکردند ازوقتی که «کنراد» و «آلن‌بین» روی همان کره قدم گذاشتند دیگر ستاره شب‌ها به کارشناسان و کاشفین تعلق یافته است. اکنون علم جای شوروهیجان و ماجرا جای نوشته های شاعرانه را گرفته است.

ماه از این پس برای‌بشر سرزمین دیگری شده است وروزی خواهد رسید که همه خواهند توانست ازقاره ششم زمین دیدن کنند. باماه باید آشنائی بیشتری پیدا کرد زیرا ستاره‌شبها که ازفاصله ٤۱۰ هزار کیلومتری شبها زمین خاکی راروشن می‌کند هرروز به‌ما نزدیکتر میشودو اسرار نهفته آن یکی پس از دیگری برای ماآشکار میشود. اینك سئوالات مورد علاقه شما درباره ماه و پاسخی که «مارك هایمر» به‌آن میدهد.

۱- آیا درهرموقع‌سال و هرروز میتوانیم بکره ماه برویم ودر هر کجا که خواستیم‌فرودبیائیم؟

- نه. عجالتا این کارممکن نیست. تا وقتی که لباس‌های مخصوص ماه نتوانند فضا - نوردان را در برابر حرارت ۱۴۰ درجه ظهرهای ماه و سرمای ۱۷۵ درجه زیر صفر شبهای ماه حفاظت کند مسافرت بکره ماه جز در سپیده دم یا غروب آفتاب روزهای ماه امکان پذیر نخواهد بود.

(بطوریکه میدانیم هر روز ماه معادل ۱۴ روز ونیم روز زمین است). از همین‌رو بود که «آلن‌بین» و «چارلز کنراد» در سپیده دم آفتاب باین کره قدم گذاشتند. در مورد محل فرو آمدن. عجالتا محل‌هائی که بشود درآنجاها پیاده شد محدود است واین محل‌ها در اطراف خط استوا ودر قسمت نامرئی ماه قرار دارند. این راهم میدانیم که ما در تمام مواقع سال فقط یك قسمت ماه را می‌بینیم. پیاده شدن در مناطق دور از خط استوا امکان‌پذیر است ویا پرتاب سفینه آپولو ۱۶ محل‌فرودآمدن سفینه‌هاتغییر خواهد کرد. پیاده‌شدن در قسمت نامرئی ماه نیز امکان پذیر است ولی مهمترین مشکلی که در این راه قرار دارد مسئله ارتباط رادیوئی است وبرای این‌کار باید ایستگاه مخصوص «رله» در قسمت مرئی ماه تاسیس‌شود.

۲- آیا برای رفتن به کره مردان‌بیش‌اززنان مستعد هستند؟

- شاید عکس این قضیه درست‌تر باشد. بعضی از کارشناسان عقیده دارند که زنان بهتر از مردان میتوانند شرایط بیوزنی راتحمل کنند. تنها چیزی که تاکنون زنان امریکا را از شرکت در اکتشافات فضائی بازداشته این است که در میان زنان حتی تعداد خلبان هواپیمای جت نیز خیلی کم است ودر حقیقت کسی از میان زنان داوطلب این مسافرت نشده است...

۳- برای مسافرت به کره ماه چه لباسی‌باید پوشید؟ این لباس‌ها چگونه دوخته میشوند؟

- لباس ماه‌از پانزده‌قسمت که روی هم قرار گرفته‌اند تهیه میشود پنج قسمت اولیه از یك قالب چسبنده خلل و فرج‌دار تشکیل‌میشود. یك قالب پلاستیکی فوق‌العاده نرم یك ورقه نایلون پوشیده از «تئون پرن» ویك قشرنایلونی دیگر لباس زیر را تشکیل میدهد. روی این لباس‌فضا- نوردان یك لباس دیگر به‌تن میکنند که از دو قشرنایلون کائوچوکی و هفت قشر «بتاکاپتون» که‌ماده‌پلاستیکی جدیدی است تشکیل‌میشود. روی آن لباسی ازپارچه‌ای که ازماده «تفلون» پوشیده شده بتن میکنند. یك‌سیستم مخصوص تصفیه اکسیژن‌نیز در لباس فضانوردان تعبیه میشود. کاسك فضائی با لبه مخصوص دید و وسائل‌حاوی ذخیره اکسیژن ومواد سرما نیز از ضمایم لباس‌ماه‌است. وزن تمام این لباس‌ها و دستگاههائی که درآن تعبیه شده ۸۵ کیلو است که در کره ماه وزن آنهابه۱۴کیلو تقلیل میباید.

٤- در موقع راه رفتن درکره ماه چه‌اقدامات احتیاطی باید بعمل آورد. چگونه می توان راست راه رفت یاپیچ وراست متمایل گردید واگر بزمین افتادیم چگونه باید برخیزیم؟

- فضانوردان با در نظر گرفتن کمی قوه جاذبه ماه که یك ششم قوه‌جاذبه زمین است وماهیت‌خاك آن‌وهمچنین دستگاههائی که برای تنفس لازم است باید در راه رفتن در کره ماه شیوه مخصوصی بکار برند واز «حیله های بسیار ساده‌ای» استفاده کنند.

دستگاه‌هائی که فضانورد باخود حمل میکند سبب‌می- شود که مرکز ثقل بدن‌روی شانه قرار گیرد و ازاین‌رو انسان موقع راه رفتن‌پیوسته بعقب متمایل میشود و اگر رعایت احتیاط را نکند از پشت بزمین میخورد.

بنابراین برای رفع این مشکل کافی است که وقت راه رفتن اندکی بجلو خم شویم. برای راه رفتن باید مراقب بود که‌پاها همیشه به طور عمودی روی‌سطح‌ماه‌قرار گیرند. برای برگشتن کافی است در جهتی که میخواهیم قدم برداریم خم شویم. اگر به پشت بیافتیم بلند شدن‌تا حدی مشکل است. در این موقع نباید زیاد دست و پا بزنیم زیرا وضع وخیم‌ترمی- شود و تمام حرکات باید به آهستگی صورت گیرد. برای متوقف شدن باید خودرا قبلا آماده کنیم و بتدریج از سرعت قدم‌ها بکاهیم تا در جائی که میخواهیم متوقف شویم.

بقیه درشماره آینده

مسابقات فوتبال جام باشگاههای اروپا

آ.ث. میلان، قهرمان اروپا وجام بین قاره‌ای ازدور مسابقات حذف شد!

انگلستان، ایتالیا، یوگسلاوی، لهستان و ترکیه در دور یك چهارم مسابقات هردو جام باشگاهها حضور دارند.

سلتیك، گالاتاسرای وآ.ث.رم بحکم قرعه روانه دور یك چهارم مسابقات گردیدند

چهارشنبه شب هفته گذشته پانزده دیدار بازگشت‌دور یك‌هشتم نهائی مسابقات فوتبال قهرمانی و حذفی باشگاه های اروپا و یازده مسابقه بازگشت جام شهر های بازار مکاره اروپا در بیست و شش شهر اروپائی انجام شد.

نتایج حاصله این دوراز‌مسابقات این سه جام خیلی بیش از آنچه که انتظار میرفت شگفت‌انگیز و غیرقابل انتظاربود، که درصدرآنها حذف تیم غولها، تیم «آ.ث.میلان» قهرمان اروپا و صاحب جام بین قاره‌ای، دربرابر تیم‌هلندی«فینورد» بود.

حذف آ.ث میلان

«آ. ث. میلان» که‌درمسابقات جام قهرمانی باشگاه های سال قبل باپیروزی‌برتیم دیگرهلندی‌آژاکس فاتح جام باشگاه های اروپا شده بود، در روتردام برابر توپچی های شجاع فینورد دوبار دروازه خود را از دست دادو باشکست (۰ـ۲) با وجود پیروزی (۰ـ۱) دراستادیوم سانسیرو در میلان، تیم هلندی (۱ـ۲) میلان را حذف‌کرد!

دردقیقه ششم مسابقه آ.ث.میلان ـ‌فینورد، «جانسن» هافبك چپ فینورد موفق شد شصت‌وهفت هزار تماشاگر حاضردراستادیوم«فینورد» را درتب و هیجان بخاطر پیروزی قرار دهد،ودرست زمانیکه‌میلانیها، دربرابر حملات کوبنده فینورد مستاصل شده و بمساوی راضی بودند، هشت دقیقه به پایان وقت، وان‌هانگم بغل چپ فینورد گل پیروزی رابثمر رسانید، گلی که استادیوم فینورد را به‌آتشی که هر لحظه درانتظار آن بود کشید و میلانیها را درغم ودرد شکست فرو برد!

هشت دقیقه پس از این گل با پایان بازی، تمام امیدهای میلان نیز بپایان رسید، درحالیکه‌میلان دربازی رفت و درخانه خود برابر این تیم بدست آورده بود مجددا تکرار کرد و (۰ـ۳) برفرانس ـ واروش غلبه نمود. مایك جونز بازیکن یکصد هزار لیره‌ای لیدز، دراین دیدار دوبار دردقایق۳۶و۸۱ تسخیرکننده دروازه فرانس‌واروش بود وسومین گل را«لوریمر» بثمر رسانید.

جام باشگاه های اروپا شده است باوجود پیروزی (۰ـ۳) در دیدار بازگشت بر تیم سلتیك، بحکم سکه از رفتن بدور بعد‌محروم‌ماند!

سلتیك بحکم سکه‌بدور بعد رفت!

سلتیك که در دیدار رفت در گلاسکو، (۰ـ۳) بنفیکارا مغلوب کرده‌بود. خود چهارشنبه شب در لیسبن ودربرابرپنجاه هزارتماشاگر پرتغالی باهمین نتیجه درهم‌شکست نخستین گل مسابقه در دقیقه سی‌و هفتم توسط اوزه‌بیو زده‌شدو دو دقیقه بعد «گراکا» گل دوم رابثمر رساند.

تلاش پرتغالیها برای‌جبران یك گل باقیمانده تاآخرین دقیقه نیمه بعد ادامه داشت و سرانجام ضربه سر «دیامانتینو» چند ثانیه قبل از پایان بازی، سومین گل را برای بنفیکا بدست آورد. ولی پس از سی دقیقه تلاش بی‌نتیجه هردوتیم بعد اززمان معمولی بازی، در رخت‌کن تیم سلتیك برای تعیین تیم برنده قرعه‌کشی شد وسلتیك که‌درسال ۶۷ یکبار فاتح جام باشگاه های اروپا گردیده، بحکم سکه‌به دور بعد راه یافت.

باپایان مسابقات دور یك هشتم نهائی جام قهرمانی باشگاه ها وبا پیروزی غیر منتظره‌ای که تیم انگلیسی لیدز درهردو دیدار رفت‌و برگشت خودباتیم فرانس واروش قهرمان مجارستان بدست آورد، اکنون بیش از هرزمان دیگر این احتمال درمورد لیدزوجود دارد که دومین تیم انگلیسی فاتح مسابقات فوتبال باشگاه های اروپا باشد.

چون لیدز دربوداپست و دربرابر سه‌هزار تماشاگر در استادیوم «نپستادیون» همان نتیجه‌ای را که دربازی رفت و درخانه خود برابر این تیم بدست آورده بود مجددا تکرار کرد و (۰ـ۳) برفرانس ـ واروش غلبه نمود. مایك جونز بازیکن یکصد هزار لیره‌ای لیدز، دراین دیدار دوبار دردقایق۳۶و۸۱ تسخیرکننده دروازه فرانس‌واروش بود وسومین گل را«لوریمر» بثمر رسانید.

لیدز، درراه تصاحب جام

لیدز بااین پیروزی در مجموع (۰ـ۶) فرانس واروش رامغلوب و بدور یك چهارم نهائی مسابقات‌راه یافت.

انگلستان در حال حاضر بدون شك صاحب موفق‌ترین تیمها تااین دور از مسابقات هرسه جام است. درمسابقات جام قهرمانی تا این دوره حکومت لیدز تردید ناپذیر است. دربازیهای جام‌حذفی‌منچستر سیتی‌که باپیروزی (۰ـ۸)درمجموع دودیدار رفت‌وبرگشت‌برتیم‌بلژیکی

سنت‌اتین (فرانسه) ـ این‌صحنه‌ای‌است‌ازدیدار بازگشت سنت‌اتین‌قهرمان فرانسه با «لیژیاورشو» قهرمان لهستان. سنت‌اتین که درخانه حریف (۱ـ۲) شکست خورده‌بود درخاك خود نیز (۰ـ۱) مغلوب شد! این «گروتینسکی»دروازه‌بان‌لیژیا است که بربالای سر«روولی»فوروارد‌سنت‌اتین ویك مدافع‌خودی پرواز آمده تاتوپی رامهار کند!

دوروز زودتر از تاریخ برگزاری نخستین مسابقه فینال در کادر مسابقات جام قهرمانی باشگاه ها دچار مشکلات فراوان خواهدبود. چون طبق قرار قبلی روز ششم ماه مه سال آینده در ایتالیا مسابقه فینال جام باشگاه ها انجام خواهد شد، درحالیکه دو روز قبل می‌بایست‌انگلستان عازم‌مکزیکوباشد.

دراین دور از مسابقات فوتبال قهرمانی باشگاه های اروپا، حادثه غیر منتظره دیگری که روی داد شکست سنت‌اتین قهرمان باشگاه های‌فرانسه در خانه خود در برابر تیم «لیژیاورشو» قهرمان لهستان بود. در حالیکه لهستانیها پس‌از پیروزی (۱ـ۲) دربازی رفت، در سنت اتین موفق به پیروزی (۰ـ۱) شدند!

سنت‌اتین بازهم ناکام ماند!

سی و پنج هزار تماشاگرفرانسوی شاهد سقوط دروازه‌تیم‌محبوب‌خود دردقیقه ۸۵ مسابقه توسط توپچی جوان‌لهستان، «دی‌نا»بودند، واین گل بود که‌سنت‌اتین‌رابا‌تمام ستارگان ملی پوش خود به آتش کشید وپنجدقیقه‌بعد موجب‌پیروزی (۱ـ۳) تیم لیژیا در مجموع دو دیدار برسنت‌اتین گردید.

ناکامی فرانسویها دراین دور تنها درمسابقات قهرمانی باشگاه‌ها نبود، چون مارسی فاتح جام حذفی این‌کشور در زاگرب یوگسلاوی، بدنبال سنت‌اتین ازدور مسابقات حذف شد.

مارسی درردیدار رفت‌که‌در خانه خود انجام داده‌بود بانتیجه (۱ـ۱) مساوی مسابقه را پایان داده بودو همین نتیجه مساوی از همان‌موقع نمایشگربرتری بیشتر یوگوسلاوها برای صعودبدور بعدبودوچهارشنبه شب‌دراستادیوم «ماکزیمیرزاگرب» ده هزار تن تماشاگر و داوربلغاری مسابقه‌آقای«کورتك» شاهدپیروزی (۰ـ۲)گورنیك برمارسی بودند.

گورنیك زابرز که باامیدبسیار امسال بمسابقات اروپا قدم گذارده است در دقایق۵۳و۸۹ دوبارتوسط ملی‌پوش بزرك خود «نواك» دروازه مارسی رادرهم ریخت، در حالیکه «اسکال» دروازه‌بان مارسی در هر دوگل خیلی کمتر از مدافعین تیم تقصیر داشت وحتی ازجانب‌روزنامه

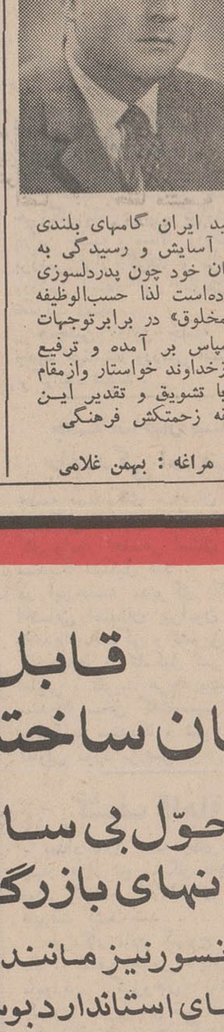

های‌یوگسلاوی بعنوان‌ستاره‌مسابقه انتخاب شد چون بیش‌از شش بار، اسکال فوروارد‌های زاگرب رادر آستانه رسیدن بگل متوقف کرد.

پیروزی ترکها در دوجام

در کادر مسابقات قهرمانی باشگاه ها، تیم دیگری که بحکم قرعه بدوریك چهارم‌نهائی‌راه‌یافت، تیم گالاتاسرای قهرمان ترکیه بود که‌برخلاف باخت (۰ـ۱) در ترناوا برابر تیم اسپارتاك ترناوا از چکسلواکی در خانه خود با همین نتیجه پیروز شد و بحکم قرعه بر اسپارتا غلبه کرد. این نخستین باریست‌که درچند ساله‌اخیرترکها یك تیم باشگاهی خودرا دردور یك چهارم نهائی مسابقات اروپا می‌بینند!

پیروزی ترکها دراین دور هم چون دور قبل درمجموع مضاعف بود، چون تیم گزتپه ازمیرصاحب جام حذفی ترکیه که در دیدارفرت باتیم کاردیف سیتی ولز (۰ـ۳) پیروز شده بود، دراستادیوم‌نیسیان پارك کاردیف دربرابر ۱۷۸۶۶نفر تماشاگر با نتیجه (۰ـ۱) شکست خوردو درمجموع (۱ـ۳) براین‌تیم بریتانیائی که درمسابقات دسته‌دوم باشگاه های انگلیسی شرکت دارد غلبه‌کرد. باین ترتیب ترکها هم چون انگلیس، لهستان و ایتالیا دریوگسلاوی اکنون تنها کشور دیگری است که دور یك چهارم مسابقات باشگاه ها، هردونماینده مسابقات باشگاه های آن کشور حضور دارد.

درمسابقات جام حذفی اروپا، تیم گورنیك زابرز لهستان که صاحب جام حذفی مسابقات سال قبل باشگاه های اروپا است دراستادیوم آیروکس گلاسکو مجددا حریف اسکاتلندی‌خود، تیم رنجرز گلاسکو راباهمان نتیجه دیدار رفت (۱ـ۳) مغلوب کرد. رنجرز که‌ازمسابقات سال ۱۹۶۴ باشگاه‌های اسکاتلند همچنان در هردوجام‌پشت‌سرسلتیك قراردارد، درمجموع (۲ـ۶) مغلوب گورنیك گردید. این‌شکست آنقدر برای رنجرزگران آمد که‌مسوولان این باشگاه دوازده ساعت بعد از پایان مسابقه، مربی ۳۶ ساله این تیم، دیویدوایت را ازمقام خودخلع کردند و هنوز مربی تازه‌ای برای رنجرز انتخاب نشده‌است!

رئیس باشگاه رنجرز گلاسکو پس از اخذاین تصمیم‌در مصاحبه باخبرنگاران گفت، در طول‌چهار سال گذشته بیش‌از هشت میلیون تومان خرج این تیم شده است بی‌آنکه حتی یکبار در طول این مدت، صاحب یك‌جام باشد!

تنها تیم دیگر اسکاتلندی که درمسابقات چهارشنبه شب حضور داشت‌تیم کیلمارناك‌بود که‌در کادر مسابقات جام شهرهای مکاره اروپا درصوفیه برابر تیم اسلاویا(۰ـ۲) مغلوب شد. ولی باوجود پیروزی (۱ـ۴)دردیدار رفت، بخاطرگلهای مساوی، سکه، این تیم دیگر اسکاتلندی رانیز بدور بعدی مسابقات فرستاد!

فیورنتینا امیدبزرك ایتالیا

دینامو کیف قهرمان باشگاههای شوروی که دردیدار رفت در کیف (۱ـ۲) مغلوب تیم فیورنتینا قهرمان ایتالیا شده‌بود دردیدارباز‌گشت‌در فلورانس باتمام تلاش خود بدون گل‌مساوی کرد و تیم ایتالیائی‌با همان نتیجه‌بازی‌رفت بدوریك‌چهارم نهائی مسابقات راه یافت.

درجمع مسابقات این دور جام قهرمانی باشگاه های اروپا، تنها دیدار بازگشت تیم رئال مادرید قهرمان اسپانیا باتیم استاندارد‌لیز قهرمان بلژیك‌انجام نشدکه دروز سوم دسامبر آینده(چهارشنبه این هفته) درمادرید باهم روبرو خواهند شد. استاندارد بازی رفت‌را(۰ـ۱) برده است!

نتایج سایر مسابقات دوجام‌مهم باشگاه‌های اروپااز این قراراست.

جام حذفی:

شالکه آلمان غربی ۱ـنورکوپینك سوئد صفر، منچستر سیتی ۵ـ لیرز بلژیك صفر، آیندهوون‌هلند ۱ـآ.ث.رم‌صفر، کوپمیرا‌پرتغال ۲ـ ماگدبورك صفر، آلمان شرقی صفر، سنت گال‌سویس صفر ـ لوفسکی صوفیه ازبلغارستان‌صفر، تیمهای دینامو‌زاگرب یوگسلاوی، زابرز لهستان، گزتپه‌ازمیرترکیه، شالکه آلمان غربی، منچسترسیتی انگلستان، کویمبرا‌پرتقال، لوفسکی بلغارستان ورم از ایتالیا به‌دور یك چهارم نهائی مسابقات‌راه یافتند.

جام قهرمانی

ستاره سرخ بلگراد یوگسلاوی ۳ـورواترس از آلمان شرقی ۲.

باین ترتیب تیمهای لیژیا ورشو از لهستان، ورواترس‌آلمان شرقی، لیدز انگلستان، فیورنتینا ایتالیا فینورد هلند، گالاتاسرای ترکیه و سلتیك اسکاتلند تیمهای دور بعد مسابقات جام قهرمانی خواهند بود و برنده مسابقه رئال مادرید و استاندارد لیژ بجمع این هفت تیم خواهد پیوست.

جناب بانو دکتر پارسای وزیر محبوب آموزش‌وپرورش رونوشت روزنامه وزین اطلاعات

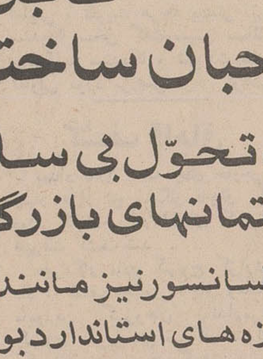

با عرض تبریك ازحسن‌انتصاب آقای انوش صوفی به ریاست‌اداره آموزش و پرورش شهرستان‌مراغه به عامه فرهنگیان و طبقات اصناف محرز و ثابت گشته که معظم‌له جوانی شریف و پاکدامن و مومن بانقلاب شاه و مردم میباشد زیرا د رمدت کوتاهی که باین سمت منصوب شده با درایت و بصیرت کامل بامور فرهنگی و اجتماعی‌با رفع موانع و ایجاد روح حسن همکاری میان فرهنگیان در ترقی و تعالی فرهنگ این شهرستان و تحقق بخشیدن به آرمانهای انقلاب سفید ایران گامهای بلندی برداشتند و مخصوصا در تامین رفاه و آسایش و رسیدگی به رفع مشکلات فردی و اجتماعی زیر دستان خود چون پدردلسوزی باروی گشاده‌ازهیچ کوششی‌مضایقه‌ننموده‌است لذا حسب‌الوظیفه به مدلول «من‌لم‌یشکرالناس لم یشکرالمخلوق» در برابرتوجهات و عنایات مبذوله ایشان بمقام عرض سپاس بر آمده و ترفیع روز افزون این شخصیت بلند همت را ازخداوند خواستار وازمقام وزارت استدعا مینمایم دستور فرمایند با تشویق و تقدیر این جوان فعال و شایسته وسیله دلشادی طبقه زحمتکش فرهنگی را فراهم فرمایند.

آ-۵۹۶۸۴

مراغه: بهمن غلامی

آگهی مناقصه

شرکت سهامی کاغذ پارس مقدار ۹۰۰ تن زاج (سولفات آلومینیوم) مصرف یکساله کارخانه کاغذ سازی خود را تحویل کارخانه در هفت تپه خوزستان از طریق مناقصه خریداری می نماید.

۱ـ داوطلبان شرکت در مناقصه میتوانند پیشنهادات خود را با ارائه ۱۰ کیلو نمونه و نیزبرك مشخصات رسمی تجزیه تا ساعت ۱۲روز ۱۸آذرماه ۱۳۴۸ به دفتر شرکت واقع دربولوار الیزابت‌دوم شماره ۱۶۶ تسلیم دارند.

۲ـ پیشنهاد دهندگان بایدقبلامعادل پنج درصد مبلغ‌پیشنهادی سپرده‌ای نقدا به صندوق شرکت پرداخت و یا ضمانتنامه بانکی و یا اسناد خزانه معادل مبلغ مذکور از بانکهای مجاز تحصیل‌و قبض و یا ضمانتنامه بانکی و یا رسید اسناد خزانه‌را که مدت اعتبار آن ازسه‌ماه کمتر نباشد ضمیمه پیشنهاد خود نمایند.

۳ـ هزینه درج آگهی مناقصه در جراید به عهده برنده‌مناقصه خواهد بود.

۴ـ شرکت سهامی کاغذ پارس در رد یاقبول یك یاکلیه پیشنهادات مجاز است.

آ-۵۹۸۱۶ شرکت سهامی کاغذپارس

آگهی تغییرات شرکت تعاونی ماهیگیران آشوراده

پیرو آگهی شماره ۹۰۹۲ ـ۲۰ر۹ر۴۵ طبق صورت جلسات مورخه ۱۶ر۶ر۴۸ و ۲۸ر۸ر۴۸ هیئت مدیره شرکت تعاونی‌ماهی‌گیران آشوراده تغییرات زیر درشرکت بعمل آمده است.

آقای نجفقلی هوشیاربسمت رئیس هیئت‌مدیره شرکت وآقای عمرکلته بسمت‌دبیر هیئت مدیره شرکت و آقای تاج‌دردی‌بدیساز بسمت مدیر عامل شرکت وآقای خدرقزل بسمت عضو اصلی و آقایان محمدبردی‌کر والیاس فراخی بسمت عضو علی‌البدل هیئت مدیره و آقایان مراد دردی چوگان ودریاپی‌پر بسمت بازرسان شرکت انتخاب شده‌اند ضمنا مقرر گردید کلیه‌چکها واوراقی که ایجاد تعهدی برای شرکت نماید در صورتی معتبر است که به امضاء رئیس هیئت مدیره و مدیر عامل شرکت رسیده و به مهر شرکت ممهور گردد در صورت غیبت رئیس هیئت مدیره طبق مندرجات ماده ۴۱ اساسنامه عمل خواهد شد.

رئیس ثبت‌بندرگز عباس خوشنویسان

آ-۵۹۶۶۴

زبان انگلیسی را در کوتاهترین مدت بیاموزید

با ۲۳۷ لیره در مدت دوازده هفته با غذا اطاق و روزانه پنج ساعت درس بدون محدودیت سن برای شاگردان،این مؤسسه از طرف وزارت آموزش و پرورش برسمیت شناخته شده است. لطفاً با نشانی زیر مکاتبه فرمائید.

Ian Josephs M.A.
The Regency School of English, Ramsgate, Kent, England.

تبریکات

جناب آقای عبدالحی طالبی

انتصاب جنابعالی را بمعاونت آموزش و پرورش ناحیه ۹ صمیمانه تبریك میگویم.

مسعود مظفری

آ- ۲۶۹۸۷

جناب آقای دکتر شاهقلی وزیر محترم بهداری

ازانتصاب شایسته آقای دکتر ناظم صبحی بمقام سرپرستی بهداری کل استان مازندران سپاسگزارم. سپردن مسئولیت های بزرك به این گونه افراد لایق و خدمتگذار اجرای دقیق انقلاب اداری است این اقدام عالی رابشما صمیمانه تبریك‌میگویم

بابل ـ جعفر جعفرزاده

آ- ۵۹۷۲۲

جناب‌بانو دکتر فرخ روپارسای وزیر محبوب وزارت‌آموزش و پرورش

درمدت کوتاهیکه جناب آقای انوش صوفی به ریاست‌اداره آموزش و پرورش شهرستان مراغه منصوب شده‌اند مشوق‌کلیه فرهنگیان بوده و بنده این انتصاب بجا و شایسته را بمقام‌وزارت آموزش و پرورش تبریك عرض مینماید.

بناب ـ بهلول پاشازاده

آ- ۵۹۶۸۲

جناب آقای دکتر ناظم صبحی

انتصاب شایسته شما را به سرپرستی بهداری کل استان مازندران تبریك میگوئیم.

بابل ـ پزشکان و کارمندان بهداشت استان مازندران:

دکتر رضائی، دکتر رقت، دکتر صالحی. دکتر تقوی. دکترسنك دکتر ارفعی. دکترمعاریان. صدقیانی. دورودی. پوربخش. بابومیان. کاکوئی. طهماسبی. احمدزادگان. هاشمی. قریشی. احمد شهمیرزادی. کاظم شهمیرزادی. ۰.ی. کجوری. ملکوتی. ذائی‌پور. یوسفیان اهرام. بخیل‌پور. زحمت‌کش ذاکرعباس‌نیا. رمضان‌زادگان. ستاری. بلورچی. شبانی. فرمانی. بیژنی. نعمتی. مهرداد. سلجوقیان. کوچك‌تبار. روحی‌پور. آذری. اسکی. مویدی. گلچوبیان صناعت. سبحانی مصدق. اسمعیل‌پور. ملك‌تبار. آسودگان. کابلی لاریجانی ضامیان. بصاری. شادپور. تهمتنی. کاوسی. کاویانی و ایمانی.

پزشکان و کارمندان بهداری بابل دکتر کریم حدادیان. دکتر یحیی‌وحدانی. سیدعلی مفیدیان. اسدالله خامسی. محمدواعظ. ابوالقاسم کاشانی حسن منافی. غلامعباس بقائیان غلامرضا دهنویان عسکری انیسیان. کریم‌عابدین‌پور. رحیم خیرخواه. حسن‌پاسدار هوشنك سلیمی.

آ- ۵۹۷۲۴

آگهی شماره ۱۲۶ قبول درخواست انشعاب آب تصفیه شده

قسمت اول

شمالا:

الف ـ بر جنوبی خیابان ۱۵ متری بین‌خیابان شیراز و خیابان ملك
ب ـ بر شرقی خیابان ملك بین خیابان ۱۵ متری و خیابان جلالی
ج ـ بر جنوبی خیابان جلالی بین خیابان ملك و خیابان ۲۰ متری هتل ونك
د ـ بر غربی خیابان غربی‌هتل‌ونك بین‌خیابان ۲۰ متری هتل ونك و نقطه ۱ «نقطه‌ایست روی محور خیابان غربی هتل‌ونك بفاصله تقریبی ۲۴۰ متر از خیابان۲۰ متری هتل ونك بسمت جنوب»
هـ ـ برغربی خط فرضی بین‌نقطه۱ونقطه۲«نقطه‌ایست روی محور خیابان شرقی هتل ونك بفاصله تقریبی ۳۵۰ متر از خیابان ۲۰ متری هتل ونك بسمت جنوب»
و ـ بر جنوبی خیابان شرقی هتل ونك بین نقطه ۲ و دره اراضی ایوبی

شرقا:

الف ـ برغربی دره اراضی ایوبی بین خیابان شرقی هتل ونك و خیابان بهروز
ب ـ بر جنوبی خیابان بهروز بین دره اراضی ایوبی و خیابان شاهی
ج ـ بر غربی خیابان شاهی بین خیابان بهروز و تقاطع خیابان نظامی گنجوی و کوچه دکتر اوژن.

جنوبا:

الف ـ بر شمالی خط فرضی بین تقاطع‌خیابان‌نظامی گنجوی و کوچه دکتر اوژن و کوچه ۴ متری شمال جوجه کبابی چهار فصل تا خیابان‌محمد رضا شاه
ب ـ بر شمالی کوچه شقاقی بین خیابان محمد رضا شاه ونقطه ۳ «نقطه‌ایست روی محور کوچه شقاقی بفاصله تقریبی ۱۱۰ متر از خیابان محمد رضا شاه بسمت غرب»

غربا:

الف ـ بر شرقی دره امیرآباد ـ یوسف‌آباد بین نقطه ۳ و نقطه ۴ «منطبق بر نقطه ۱۴۷نقشه مصوب پنجساله شهر تهران»
ب ـ بر شرقی خیابان محمدرضا شاه بین نقطه ۴ و خیابان شیراز.
ج ـ بر شرقی خیابان شیراز بین امتدادخیابان محمد رضا شاه و خیابان ۱۵ متری

قسمت دوم

شمالا:

بر جنوبی خیابان شیبانی «امتداد خیابان‌آذر» بین نقطه ۱ «نقطه‌ایست روی محور خیابان آذر بفاصله تقریبی ۳۵۰ متر از خیابان امیرآباد بسمت شرق» و نقطه‌ایست‌منطبق برنقطه ۱۴۱نقشه‌مصوب واقع در دره امیرآباد ـ یوسف آباد»

شرقا:

بر عربی دره امیرآباد ـ یوسف‌آباد بین‌خیابان شیبانی وخیابان فوزی «امتداد خیابان جنوبی مخزن شماره ۱ و شمال زمینهای قزل قلعه»

جنوبا:

بر شمالی خیابان فوزی بین دره امیرآباد ـ یوسف آباد و حد شرقی‌زمینهای‌چاپخانه دانشگاه.

غربا:

بر شرقی حد زمینهای چاپخانه دانشگاه بین خیابان فوزی و نقطه ۱.

طبق نقشه های موجود در امور بهره‌برداری شبکه وانشعاب سازمان درخواست انشعاب ابـ تصفیه شده میپیدرد و متقاضیان میتوانند درصورت تمایل باتوجه بنکات زیر و رعایت‌مقررات‌درخواست انشعاب نمایند.

۱ـ ودیعه برای هرمتر مربع مساحت مستغل تا دو هزار متر مربع از قرار متر مربعی ۱۲۵ ریال دریافت میشود.

۲ـ در صورتیکه تعداد متقاضیان بحد کافی برسد مدت انجام کار های ساختمانی و لوله گذاری ۲۴ ماه از تاریخ تصفیه حساب ودیعه و هزینه انشعاب پیش بینی میشود.

۳ـ مدت قبول درخواست انشعاب از تاریخ ۱ر۹ر۴۸ تا آخر وقت اداری روز ۳۰ر۹ر۴۸ تعیین میشود.

بنابراین مالکان و ساکنان محترم محدوده فوق‌الذکر میتوانند برای تسلیم برگ اعلام تمایل‌و انجام تشریفات و پرداخت های لازم به امور بهره‌برداری شبکه و انشعاب این سازمان واقع در خیابان آریامهر مراجعه نمایند.

بدیهی است درخواست کنندگانیکه بعد از فرصت مقرر مراجعه نمایند از تسهیلات وحق‌الویت متقاضیان در مهلت مذکور مراجعه کرده‌اندبهره‌مند نخواهند شد.

۴ـ اگر تعداد متقاضیان بحد کافی نرسد مراتب باطلاع مشترکان خواهد رسید تا در صورت تمایل وجوه پرداختی را مسترد دارند.

سازمان آب منطقه‌ای تهران «شرکت‌سهامی»

آ-۵۹۵۴۸ ۱-۲

ضد یخ گناتین ساخت آلمان رادیاتور اتومبیل شمارا درمقابل یخ زدگی ـ زنگ ورسوب بیمه مینماید.

نماینده انحصاری: شرکت سهامی ایران هوخست

چهل‌متری ایرانشهر

مرکز پخش: اخوان تحویلیان خیابان اکباتان

کوچه بانگ صادرات تلفن ۳۰۵۳۰۵ـ۳۳۵۳۵۳

قابل توجه

صاحبان ساختمان و آرشیتکتها

یک تحوّل بی سابقه در آسانسورهای ساختمانهای بازرگانی و آپارتمانها

اینک آسانسور نیز مانند اتومبیل در مدلهای معین واندازه های استاندارد بوسیله کارخانه اوتیس دراختیار شما قرار گرفته است.

مزایای اصلی آسانسور استاندارد اوتیس

۱ـ حمل سریع و تحویل فوری، حتی ازموجودی انبار

۲ـ صرفه جوئی قابل ملاحظه در قیمت بعلت تولید سری واستاندارد

۳ـ مشخصات عالی اوتیس، مجهز به مطمئن ترین دستگاههای ایمنی.

هم زمان باعملیات ساختمانی برای تهیه نقشه های لازم به این شرکت مراجعه فرمائید.

اوتیس با تجربه ترین و بزرگترین سازنده آسانسور درجهان

نماینده انحصاری درایران:

شرکت شعله خاور

خیابان تخت جمشید چهارراه بهار تلفن ۴۵ ـ ۷۵۶۱۴۱

۱۰۰ آموزشگاه، ۱۰ درمانگاه و ۵۰ خانه فرهنگ روستائی

بزودی در شهرهای آذربایجان غربی ساخته میشود

گوشه‌ای از جلسه شورای جشن های ۲۵۰۰ ساله شاهنشاهی که در رضائیه تشکیل شد

یکصد مدرسه ، پنجاه خانه فرهنگ روستائی ، ده درمانگاه ، پانصد کیلو متر راه ویك پارك در نقاط مختلف آذربایجان غربی ایجاد میگردد .

این تصمیم در جلسه شورای جشنهای دو هزار و پانصد ساله شاهنشاهی استان آذربایجان‌غربی که با حضور آقای دکتر کیانپور استاندار، درکاخ استانداری‌تشکیل گردید گرفته شد .

در این جلسه که با تیمسار سرلشگر آزموده فرمانده لشگر ٦٤ رضائیه ، آقای مهندس اربابی معاون استانداری آذربایجان‌غربی‌و فرماندار رضائیه و جمع کثیری از مدیران کل و روسای سازمانهای اداری‌شرکت داشتند، آقای کیانپور استاندار آذربایجان غربی اظهار داشت : در کنار فرودگاه جدید رضائیه یك مهمانخانه ودر شهر رضائیه متل‌بین‌المللی جهت‌پذیرائی از مهمانان خارجی که برای بازدید این جشنها به آذربایجان غربی می‌آیند ، شناخته میشود .

همچنین تاسیسات مرز «سرو» واقع در چهل کیلو متری رضائیه که در حدود ۸ میلیون تومان‌هزینه دربرداشته است ازاوایل سال‌آینده آماده بهره‌برداری میگردد .

خبرنگار ما در رضائیه گزارش داد : در این جلسه پیشنهاد شد ده‌جلد کتاب وسیله‌استادان‌دانشکده کشاورزی رضائیه‌ودیگرنویسندگان محلی تدوین گردد و در این کتابها از انگور رضائیه ودریاچه رضائیه وهمچنین پیشرفتهای کشاورزی استان آذربایجان یاد شود .

خبرنگار ما در گزارش خود افزود : بزودی شعبه سازمان جلب سیاحان در رضائیه دایر میگردد ودر وسط راهها برای تعمیراتومبیل هائی که از کشورهای خارجی به ایران‌وارد میشوند چندین‌تعمیرگاه ایجاد خواهد شد .

فرزند حاکم دوبی در داراب

حضرت صمدان‌بن راشد ، فرزند شیخ راشدبن سعیدآل‌مکتوم حاکم دوبی بمنظور شکار در اطراف داراب از طریق بندرعباس وارد داراب شدند .

خبرنگار مادر داراب گزارش داد : حضرت‌حمدان‌بن‌راشد .و همراهان چند شبانه‌روز دراطراف داراب بسر بردند و سپس داراب‌را بصوب لارستان ترك نمودند .

گرانی تخم مرغ

چند روز است قیمت تخم‌مرغ‌در مرودشت افزایش‌یافته و ازکیلوئی هفتاد ریال به‌۸۵ریال رسیده‌است.

خبرنگار مادر مرودشت گزارش داد : بقرار اطلاع علت گرانی‌تخم مرغ از دیاد مصرف و در نتیجه کمبود آن در مرودشت می‌باشد .

در رضائیه

در رضائیه نیز تخم‌مرغ گران شد و هرعدد آن به ۴٫۵۰ ریال افزایش یافت .

نرخ تخم مرغ دررضائیه از دوماه پیش تاحال دانه‌ای ۲ریال گران شده‌است .

کشاورزان معتاد

تاپانزدهم آذر مهلت دارند ..

کشاورزان خوزستانی معتاد به (تریاك) فقط تا روز شنبه پانزدهم آذرماه جاری مهلت دارند بامراجعه به مدیران عامل شرکتهای تعاونی روستائی‌محل‌سکونت خود، تقاضای ترك اعتیاد کنند .

در مناطقی که هنوز شرکت تعاونی روستائی تشکیل نشده‌است، کشاورزان معتاد میتوانند خود را به مدیران نزدیکترین شرکت تعاونی روستائی حوزه خود معرفی کنند

سخنگوی اداره کل اصلاحات ارضی و تعاونی روستائی خوزستان بخبرنگار ما در اهواز اظهار داشت: باصدور آگهی نوبت دوم اجرای قانون استرداد اراضی واگذاری از زارعین معتاد به مواد مخدر، چنانچه پس از پایان مهلت قانونی، اینگونه کشاورزان خود را معرفی نکنند، طبق مقررات زمینهای واگذار شده به‌آنان ، بدون استرداد اقساط پرداختی در اختیار شرکت های تعاونی روستائی ویا داوطلبان در امور کشاورزی قرار خواهد گرفت.

صدور پروانه اکتشاف

اداره کل اقتصاد خراسان‌برای سه‌نفر متقاضی در تربت جام‌پروانه اکتشاف صادر کرد .

بنابگزارش خبرنگار ما در مشهد: پروانه های مزبور بمنظور توسعه فعالیتهای تولیدی وعملیات‌اکتشافی در امر بهره برداری از معادن‌این منطقه صادر شده‌است .

سگهای هار در شاه آباد غرب

عده‌ای را مجروح کردند

دوروز متوالیست چند سك‌هار اغلب کوچه‌ها و خیابان هـای شاه‌آباد غرب را میدان تاخت وتاز خودقرار داده‌اند و تاکنون‌چندین نفر از عابران را مجروح ساخته‌اند .

گزارش خبرنگار مادر شاه‌آباد غرب حاکیست : بدنبال‌پیداشدن سگهای مزبور از طرف مقامات مسئول برای ازبین‌بردن آنان‌اقداماتی بعمل آمده است عابرانی که براثر حمله‌سگهای‌هارمجروح گردیدند در بیمارستان شیروخورشید شاه‌آباد غرب تحت معاینه و معالجه‌قرار گرفتند .

۹۰ تن پنبه

رقم‌بندی و تصفیه شد

در ماه گذشته مقدار نودتن‌پنبه محصول اصفهان بـا نظارت کارشناسان اداره تصفیه وابسته‌به اداره کل کشاورزی استان‌اصفهان رقم بندی شد و گواهی‌نامه هـای مربوطه برای تحویل پنبه ها بـه کارخانه‌های ریسندگی وبافندگی صادر شد .

افتتاح مرکز تربیت معلم روستائی «نورآباد» لرستان

صحنه‌ای از گشایش مرکزتربیت معلم «نورآباد»

مرکز تربیت معلم روستائی دختران «نورآباد» مرکز بخش «الفان» لرستان طی مراسمی بـا حضور آقایان ناظمی فرماندارکل لرستان و مینو مدیر کل آموزش و پرورش این منطقه گشایش یافت.

داوطلبان تربیت معلم روستائی بطریق مسابقه از شهرهای‌مختلف حوزه‌فرمانداری کل‌لرستان‌انتخاب شده‌اند که پس از دوسال کار ـ آموزی ، در روستا های لرستان به‌وظیفه مقدس آموزگاری‌خواهند پرداخت .

مدیر کل آموزش و پرورش لرستان موافقت نمود که بـرای تسهیل در امر آموزش متوسطه یك دبیرستان پسرانه نیز در«نور- آباد» ایجاد گردد .

خبرنگار مادر خرم‌آباد گزارش داد : فرماندار کل لرستان وعده داد که با همکاری خود مردم تا سرحد امکان نسبت‌برفع‌نیازمندی های اهالی این منطقه خواهد کوشید .

ایجاد مزرعه نمونه

شصت‌وهفت اصطبل و انبار مخصوص نگهداری محصولات کشاورزی ، درروستاهای‌فرمانداری کل یزد ، در آبانماه گذشته‌وسیله سپاهیان ترویج و آبادانی مامور خدمت در این منطقه بهداشتی و سمپاشی گردیده است .

خبرنگار مادر یزد گزارش داد : این سپاهیان همچنین‌بمنظور اصلاح بذرگندم در روستاهای‌تابعهٔ فرمانداری یزد بیست هزار متر مربع مزرعه نمونه‌احداث کرده‌اند.

فرودگاه یزد

ده روز دیگر افتتاح میشود

روز پنجشنبه بیستم آذرماه جاری مصادف با عیدسعید فطر فرودگاه یزد طی مراسمی رسما افتتاح میشود .

پرواز هواپیما از تهران به‌یزد و بالعکس انجام خواهد شد . هم‌اکنون هیاتی از طرف هواپیمائی کل کشور جهت آزمایش‌وبررسی فرود وپرواز هواپیما از فرودگاه یزد به‌این شهر اعزام شده‌است.

نمایندگان اطلاعات

درخدمت مردم

ایذه «خوزستان» و کمبود پزشك

«ایذه» خوزستان بایکصد و پنجاه هزار نفر جمعیت با کمبود پزشك روبروست و اهالی بخشهای دهدز، سوسن ومرغا که از توابع «ایذه» بشمار میروند ، در مواقع بیماری‌باین‌شهرستان‌مراجعت میکنند ودرنتیجه بعلت‌کثرت بیماران ، معاینات بطورکامل انجام نمیشود وعده‌ای بدون اخذ نتیجه درمانگاه را ترك میگویند ، فاصله هریك از بخشها با «ایذه» حدود هفتاد کیلو متر است وبا در نظر گرفتن این مسافت، میتوان به مشکلاتی‌که برای بیماران پیش می‌آید ، پی برد ، از مقامات مسئول تقاضا داریم برای پایان دادن باین مشکل چند نفر پزشك به «ایذه» اعزام دارند . مطالب بالا را عده‌ای از اهالی «ایذه» در دفتر نمایندگی‌روزنامه‌اطلاعات عنوان کردند .

فیروز کوه و تقاضای اهالی

حال که در اکثرشهرستان های کشور برای متقاضیان گواهینامه های رانندگی تسهیلاتی فراهم شده وازاین عده در محل آزمایشهای لازم بعمل می‌آید، جاداردمسئولین امر ، هرماه ماموری بدین ـ منظور به فیروزکوه اعزام دارند تا اهالی این شهرستان برای هربارآزمایش رانندگی راهی تهران نشوند و متحمل هزینه های سنگین نگردند. عده‌ای از اهالی فیروزکوه‌که برای عنوان کردن مطالب‌بالا بدفتر نمایندگی اطلاعات مراجعه کرده بودند ، تقاضا کردندمسئولین اداره‌راهنمائی ورانندگی کشور باین‌موضوع بذل توجهی نمایند .

۱۹۰ مغازه بازرسی شد

۱۲ پیشه‌ور متخلف دادگاهی گردیدند

ماموربن بهداشت محیط اداره کل بهداری گیلان ، طی‌سه‌روز گذشته یکصدونود باب از اماکن عمومی و مراکز تهیه و توزیع مواد غذائی شهرستان رودسر راموردِ بازرسی قرار دادند .

خبرنگار مادر رشت گزارش داد : دراین‌بازرسی‌برای پنج‌نفر از صاحبان مغازه‌هائی که اصول بهداشتی رادر محیط کسب خود رعایت کرده بودند ، پروانه بهداشتی صادر شد و دوازده نفر ازپیشه وران که به‌تعهدات بهداشتی خود عمل نکرده بودند ، به دادگاه‌خلاف رودسر معرفی گردیدند .

کالاهای قاچاق بمقصد نرسید

ماموربن گروهان ژاندارمری برازجان ، در اطراف منطقه « بند عبدالله» واقع در ۱۲ کیلومتری غرب قریه «درواهی» برازجان از یك‌نفر قاچاقچی بنام‌عبدالله‌امیرعالی مقداری اجناس‌قاچاق کشف کردند.

اجناس کشف‌شده عبارت است از : یکدستگاه تلویزیون ، ۱۰ دستگاه رادیو گرام دوموج ،مقدار نود کیلوچای ، یکصد کیلوشکر سه‌کیسه برنج ۲۴ دست پیراهن خارجی .

همچنین ماموربن ژاندارمری در اطراف همین‌محل‌به‌موتوسیکلت حامل جنس قـاچاق کـه وسیله شخصی بنام حسین سعادت ۲۷ ساله هدایت‌میشد ، مشکوك‌شدند و با شلیك دوگلوله وی راموتوقف ساختند .

متهم که از ناحیه پا زخمی‌شده بود به بیمارستان «۲۵ شهریور»، وابسته‌بشیروخورشید سرخ‌برازجان انتقال یافت وکالای قاچاق که عبارت بود از : ۵۴ دستگاه رادیو و یك دستگاه تلویزیون ، بدست ماموربن افتاد .

۳۰۰ هکتار از اراضی خراسان

زیر کشت گندم مکزیکی میرود

مقدمات کشت گندم «مکزیکی» در خراسان بمنظور اجرای‌طرح افزایش غله دراین استان فراهم گردید .

کشت بذر گندم «مکزیکی» امسال در خراسان‌درسطح سیصد هکتار زمین صورت میگیرد .

خبرنگار مادر مشهد گزارش داد : این نوع بذر گندم فقطدر مناطق گرمسیری کشت میشود و پیمانکاران متقاضی‌ازبین‌کشاورزان مناطق جنوبی خراسان انتخاب خواهند شد .

۲۲۷۰۷ زارع

صاحب زمین شدند

یازده هزارونهصدو بیست‌وهشت هکتار اراضی شالیزار از مالکان مشمول مرحله دوم قانون‌اصلاحات ارضی در استان گیلان خریداری گردید .

املاك مذکور بین ۲۲هزارو هفتصدو هفت خانواده زارع‌صاحب نسق تقسیم شده‌است .

رفع نقائص

سینما های قزوین

سینماهای قزوین بوسائل‌ایمنی مجهزمیشود . بنابگزارش‌خبرنگار ما در قزوین : شهردار قزوین به اتفاق ماموربن شهرداری این شهر از سینماهای قزوین بازدید کرد وبرای نصب چراغها ، علائم ایمنی‌و نصب کپسول آتش‌نشانی ووسایل تهویه دستوراتی داد .

فرودگاه شیراز

آماده استفاده هواپیما های جت شد

روز پنجشنبه بیستم آذرماه جاری اولین هواپیمای جت شرکت هواپیمائی ملی ایران در فرودگاه شیراز بزمین می‌نشیند .

خبرنگار مادر شیراز گزارش داد : چندی قبل بعلت خراب‌شدن باندهای فرودگاه شیراز ، فرودهواپیماهای جت دراین فرودگاه‌متوقف گردید . ولی باندهای فرودگاه این شهر تعمیر شده و آماده‌استفاده جت‌ها گردیده است .

سیمای شهرستانها

از: ا. مسعود

دیداری از شهر کرد

(۴۸۷)

شب فرارسیده وبالهای شبق رنك خویش رابرسراسر شهر گشوده است ، ظلمت چنان غلیظ و فشرده است که چراغهای محدود خیابان جرات نمیکنند بردامن آن چنك بزنند ، تاریکی کسالت‌بار و خسته‌کننده است . وقتی که ما در مرکز شهر از اتوموبیل پیاده شدیم ، عقربه هـای ساعت از هشت بعدازظهر گذشته بودند . اکنون درخیابان های خلوت و خفته شهر براه می‌افتیم نخستین کار ما این است که محلی مناسب برای اقامت شبانه پیدا کنیم،فکر میکنیم که اینکار چندان وقت نگیرد ، زیرا اینجا شهر کوچکی نیست که هتلهایش محدود باشد ، شهری است باموقعیت جغرافیائی خاص که تعداد نسبتا زیادی جمعیت دارد و در چنین شرائطی حتما هر مسافری میتواندبسادگی محلی برای اقامت خود پیدا کند . اما نیمساعت بعد از ورود خویش کاملا متوجه میشویم که در تصور خودتاچه حد دچار اشتباه بودیم . بعداز مدتی جستجو یك‌مهمانخانه پیدا میکنیم وچون همه اطاقهای این مهمانخانه بی‌بدیل‌هم از مسافر پرشده ، چاره‌ای نداریم جز اینکه مجددا در خیابانهای شهر براه بیفتیم و میدانید که باوجود خستگی خیابان گردی بی‌هدف چه کار دشواری است ، حس‌میکنم سرم بشدت درد میکند دریکی از خیابانها چراغ‌مغازه‌ای از دور سوسو میزند ، بسمت آن پیش میرویم،باخوشحالی متوجه میشویم که این مغازه یك داروخانه است ، تهیه‌یك قرص مسکن در اینحال ووضع از ضروریات است، صاحب داروخانه پیش می‌آید ، عاقله مردی است دنیادیده ، بـا چهره‌ای مهربان و سلامت و عزت نفسی که خصیصه بارز کوهپایه نشینان است ، گویا به‌فراست از دردما آگاه شده و باتوجه بحال نزار و خسته ما، بـا فروتنی بسیار دعوتمان می‌کنند ، چند دقیقه‌ای استراحت کنیم و چای مطبوعی سفارش میدهند . بعد ازمدت‌کوتاهی کاملا بااین مرد مطلع دوست شده‌ایم ، نام رفیق تازه ما محمود فصیحی است و بافصاحت صادقانه‌ای منظورش را بیان‌میکند .

ـ من یك کلبه درویشی دارم ، متعلق بدوستان: باور کنید بسیار خوشحال میشوم اگر امشب در منزل من بـد بگذرانید .

تصدیق میفرمائید دراین شرایط امتناع ازاین‌دعوت ویاتعارف کار صحیحی نیست بویژه آنکه کاملا احساس میکنیم که حرفهای آقای فصیحی صادقانه و دعوت او از صمیم قلب است .

***

در منزل آقای فصیحی باپذیرائی بی‌تکلف میزبان از خستگی ماکاسته میشود و رنج‌سفر رافراموش‌می‌کنیم.

ضمن بحث‌نمیتوانیم از ابراز تعجب خودداری نمائیم که چرا شهری به این اهمیت یك هتل آبرومند ندارد.

ایشان اظهار میدارند :

ـ همانطور که فرمودید ، اینجا بعلت شرایط خاصی بعنوان‌فرمانداری کل شناخته شده و شهر ما پیش از این (در حدود بیست‌وچهار سال‌پیش) «ده کرد» نام داشته‌و همه این کارهای عمرانی دراین مدت کم دراین شهرانجام گرفته است .

از سوابق تاریخی شهر کرد سئوال میکنم ایشان پاسخ میدهند :

ـ تاکنون کسی بدرستی نتوانسته است از تاریخ بوجود آمدن این شهر اطلاعی حاصل کند ، یا اینکه احیانادراینباره کاوشهای لازمه‌وتحقیقات کافی‌انجام‌نگرفته است . تنها اثر تاریخی قابل ذکری که‌درشهر کرد دیده میشود . بنای مسجدی است که از دوره حکومت‌اتابکان فارس باقی مانده . این مسجد که اکنون نیمه مخروبه است نمونه‌ای از معماری آن عصر را نشان میدهد و آنچه مسلم است قسمت اعظم این مسجد بزرگ وتاریخی‌درزمان حمله افغانها ویران شده و گویا مسجد دچار حریق شده باشد چه یکی از درهای منبت‌کاری و منقوش رواق بکلی سوخته که از روی لنگه نیمه‌دیگر آن که نیم سوخته‌باقی مانده بعدها در فعلی مسجد راساخته‌اند : اما چندسال‌پیش چند سنك قبر پیداشد که گورستانی بزرك رانشان میداد که در یك کیلومتری شهر کنونی قرار داشته و تاریخ این‌الواح درحدود هفتصد سال پیش بود .

سپس رشته صحبت بموضوعات‌دیگر کشید و طبیعی است آقای فصیحی در مورد حرفه خود بیشتر از هر چیز میتوانست اظهار نظر کند .

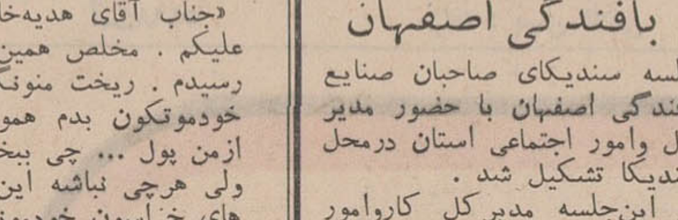

طرح افزایش گندم

در کرمانشاهان اجرا میشود

دراجرای طرح افزایش تولید گندم درکرمانشاهان ، سازمان تعاون روستائی این استان درماه گذشته اقداماتی در زمینه توزیع بذرگندم اصلاح شده وراهنمائی کشاورزان درامر کشت وبرداشت این محصول انجام داده است .

خبرنگار مادر کرمانشاه گزارش داد : کشت بذر گندم‌مکزیکی امسال در روستاهای سرپل ذهاب کرمانشاه در سطح یکهزار هکتار زمین صورت میگیرد .

همچنین مقدار بیست تن بذرگندم اصلاح‌شده برای کشت در نواحی صحنه و سمنگان ، در اختیار شرکت‌های تعاونی روستائی این مناطق قرار گرفته است .

تامین آب

مردم شادگان

از طرف استانداری خوزستان مبلغ یك‌میلیون ریال برای تامین آب آشامیدنی مردم شادگان از طریق لوله‌چهل اینچی آبرسانی «دارخوین» بندرشاهپور که از وسط شهر شادگان میگذرد ، در اختیار سازمان آب و برق این منطقه قرار گرفت .

تعیین روسای

هیاتهای ورزشی

شورای تربیت بدنی آذربایجان شرقی باحضور آقای سرلـك استاندار و آقای مجیدی مدیرکل آموزش و پرورش این استان در کاخ استانداری تشکیل جلسه‌داد.

خبرنگار مادر تبریز گزارش داد: دراین جلسه ، مسائل ورزشی‌مورد بررسی قرار گرفت و برنامه‌های ورزشی آینده این سازمان بـه تصویب رسید .

همچنین دراین جلسه روسای جدید هیئتهای ورزشی استان نیز برگزیده شدند .

جلسه صاحبان صنایع

بافندگی اصفهان

جلسه سندیکای صاحبان صنایع بافندگی اصفهان با حضور مدیر کل وامور اجتماعی استان درمحل سندیکا تشکیل شد .

در این‌جلسه مدیرکل کاروامور اجتماعی اصفهان پیرامون فعالیت واحدهای‌بافندگی و تشویق‌مدیران کارخانه‌ها در تشکیل شرکت‌های تعاونی و تقویت هرچه بیشتر این سندیکا سخن گفت‌وسپس مسائل مربوط به سندیکا و شرکت های تعاونی مورد بررسی قرار گرفت.

کشف قاچاق

تعداد ٦٦٥ بسته چای خارجی‌و چهار هزار نخ سیگار قاچاق از دونفر قاچاقچی در اطراف کهنوج جیرفت کشف شد .

خبرنگار مادر کهنوج گزارش داد : کشف اجناس قاچاق وسیله ماموربن گـروهان ژاندارمری کهنوج بسرپرستی سرکار ستوان یکم نیازمند صورت گرفت .

متهمین پس از دستگیری بـه دادگاه شهرستان جیرفت اعـزام شدند .

ششلیک ترانزیستوری !

سوغات مشهد

اهه ! سوغاتچی‌جان . کجائی کم پیدا ؟ پریروزها بعلت « تـراکم مطالب» زده بودی بچاك ! ای‌ناقلا نبینیم دیگر کلك‌بزنی‌ها !

خوب . حالت خوبه . برو‌بچه ها خوب هستن ؟ سلام برسون بگو فلانی سلام رسوند .

داشتم از اینجا رد میشدم گفتم یـك سری به‌آقای سوغاتچی بزنم ، حالـی بپرسم . خوب . قربان تو . من رفتم . خداحافظ !

راستی خوب شد یادم افتاد . داشتم میرفتم‌ها ! یك سوغات نوشته بودم می خواستم بهت بدم . ببین اگه بدردت میخورد چاپش نکن ! ولی اگه چیز بدردخوری نیست مچاله‌اش کن بنداز دور .

بفرما اینهم سوغات من :

«جناب آقای هدیه‌خان سوغاتی ! لامو علیکم . مخلص همین الان از گرد راه رسیدم . ریخت منونگاه کن . اگه‌الان خودموتکون بدم هموزن‌خودم و خودت ازمن پول ... چی ببخشید خاك میریزه! ولی هرچی نباشه این خاك‌ها مال جاده های خراسون خودمونه . ومن میخوام همین‌هارو بعنوان سوغات به بـروبچه‌ها بـدم !

عرضم بحضور انورتون ، مابعدازعمری هوس کردیم بریم مشهد و چند صباحی درآن دیار بکذرونیم و ازگناهان‌گذشته استغفار کنیم آخه همانطور که خودت نمیدونی ! من توابن تهرون رستوران دارم و میترسم عرض این مدت خدمتم بجای گوشت راستهٔ گوسفند ، گوشت شتر و شترگاو پلنك بخورد مشتری‌ها داده باشم !

اما افسوس ... افسوس و صدافسوس. زیرا درآن دیار هم غیراز این وضع ندیدم بطوریکه نزدیك بود دوتا شاخ ترگل ورگل روی کلهٔ مبارکم سبز شود !

هنوز رمضان نیامده بود . یکروز پس از فراغت از دست هتلدار و غیره کمی‌در خیابان قدم‌زدم . احساس کردم از بس گرسنه مانده‌ام روده‌بزرگه روده کوچکه راخورده‌دارد آپاندیسم راهم میل می ـ فرماید . سوار یکعدد تاکسی شده به راننده گفتم مارا به یك رستورانی ببر که‌بینی وبین‌الله یك‌غذای خوبی‌بمابدهد میل بفرمائیم !

راننده بدون معطلی یك دنده چاق‌کرد ولی دنده چون رژیم داشت حاضر بـه چاق‌شدن نبود ولی مابالاخره‌رفتیم.آنقدر رفتیم ورفتیم تارسیدیم دم یك «سوپر» تا دلتون بخواد توی این سوپر همه چیز بود . از مرك‌موش گرفته تا مرك آدم! بو کشیدیم به‌ببینیم کجا بوی غذا می‌آید. رفتیم بطرف همان جا و لحظه‌ای بعدیك گارسن تی‌تیش مامانی آمد گفت‌سل‌لام! بعدهم بازرق‌وبرق کامل جلو ما خم شد ولیست غذا را گذاشت روی میز . نـام غذاها را خواندم اکثرافرنگی بود. منهم از لفظ فرنگی فقط میدانم «بوك»یعنی‌مداد و پن‌سیل یعنی کتاب و «بلاك‌بورد» یعنی دیکته پای تخته ! و بیش از این ازلفظ فرنگی چیزی نمیدانم .این بود که‌هرچه اسامی را «هیجی» کردم . «اسپل» کردم، بالاخره نفهمیدم . این بود که چشم ـ هایم را بستم همینطوری انگشتم را گذاشتم روی یکی از اسامی انگلیسی! ولی جناب گارسن باژست مخصوص گفت این را نمی‌توانیم بیاوریم !پرسیدم چرا ؟ گفت برای اینکه این اسم رئیس رستوران است که به‌انگلیسی نوشته‌ایم رئیس رستوران هم یك‌دانه‌بیشتر نداریم نمیشود خورد !

نگاه دیگری به‌لیست غذاکردم. یکجا دیدم بفارسی نوشته «گوشت کوبیدهٔ فرنگی !» از گارسن پرسیدم گوشت کوبیده فرنگی دیگرچیست ؟ گفت‌همان سالادالویه !

گفتم پس من چی بخورم . گفت : شنیسل میخورید ؟

گفتم بدنیست ! گفت‌ولی‌بیفتك‌بخورید که از شنیسل بهتر است . گفتم خیلی خوب بیفتك بیار. گفت‌نه‌خودمانیم‌حالا بجای بیفتك هامبرگر بخورید بهترنیست؟ گفتم بله . هامبرگر بیار . گفت ولـی ششلیك از هامبرگرهم بهتر است .

گفتم خوب . ششلیك بیار . گفت . نداریم متاسفانه !

گفتم : مرد حسابی یکساعت بنده را منتر کرده‌ای حالا میگوئی نداریم ... گفت البته یکدانه داریم که از سه‌ماه قبل مخصوص جنابعالی نگهداشته‌ایم اگر میخواهید بیاورم . گفتم جهنم . ماکه رفتنی هستیم سی‌چهل سال زودتر!

گارسن رفت ششلیك بیاورد . من هم نشستم به‌انتظار. نه‌یکساعت. نه‌دوساعت باور کن دوساعت‌ونیم نشستم و داد زدم تابالاخره بعد از سه‌ساعت جناب گارسن خرامان خرامان غذارا آورد . فکر کردم چی بگویم که بعداز اینهمه انتظار دلم خنك شود . به‌گارسن گفتم . شماهمان هستی که رفتی برای من ششلیك‌بیاری؟ گفت ـ بله . گفتم ـ ماشاالله بزرك شدی !!

واما بشنوید از جناب ششلیك که من نیمساعت گشتم توی دیس پیدایش‌کردم آخر در بین جعفری های تزئینی دور دیس مفقود شده بود. چیزی نمانده بود که عکسش رابفرستم روزنامه در ستون گمشده‌ها چاپ کنند !

بجان‌آقای سوغاتچی آفتابه‌لگن ودیس وقاشق چنگال هفت دست ! ولی‌ششلیك هیچی !

وقتی عملیات کاوش بپایان رسید و یك تکه گوشت آمد نوك چنگال بـه گارسن گفتم برادر این چه ششلیکی است که یك لیك ! هم نیست ! گفت اینها ششلیك‌ترانزیستوری است تازه از ژاپن وارد کرده‌ایم . گفتم اگـر ترانزیستوری است پس چراباطری‌ندارد؟ گفت باطریش را برده‌اند باطری‌سازی شارژ کنند !

در همین حیص‌وبیص یك گربه آمد ـ زیر میز گفت میو ! من هم ششلیك ترانزیستوری راانداختم پیش‌گربه‌طفلك گربه هنوز لقمه اول را نخورده بود که «میوی خداحافظی» راخواند !

پاشدم رفع زحمت کم کنم به‌گارسن گفتم صورت حساب رابیاور . رفت‌آورد دیدم بمبارکی و میمنت باید مبلغ ۲۵ تومن وجه رایج در وجه حامل بپردازم!

سوغاتچی جان . آخر آن ششلیك که اصلا گوشت نداشت و چهارلاخ‌جعفری بیشتر نبود چرا ۲۵ تومن ؟

سوغاتچی ـ حتما جعفری گران‌شده!

ـ ۶۵ ـ

ـ البته مرا می بخشید که اطاق هایمان مجلل و باشکوه نیست . یقین دارم در این اطاق بشما خوشتر از هر کاخ‌مجللی خواهد گذشت .

ژرژپلیسیه برای حفظ‌ظاهر روبه‌برتران کرد و گفت :

ـ دوست‌عزیز ، خواهش‌دارم مرادر دعا های شبانه‌ات فراموش نکنی ؟ من احتیاج مبرمی بدعای تو دارم . فعلا از حضورت مرخص میشوم ولی بزودی به دیدارت خواهم آمد .

باین ترتیب برتران در مهمانخانه‌ای‌که نیازی به پرکردن ورقه وثبت‌نام در دفتر نبود اقامت گزید . در این مهمانخانه دیگر ورقه‌ای پرنمیشد تا نسخه ثانی‌آن برای پلیس فرستاده شود . تنها چیزی که در اینجا مورد نیاز بود ، «تفکر و مراقبه» بود .

پس ازعزیمت ژرژ،چند لحظه‌ای‌کشیش در اطراف اوضاع داخلی و برنامه‌روزانه خانقاه توضیحاتی به «برتران» داد و باو وعده داد که ساعتی بعد ، ناظر و پیشکار خانقاه را برای توضیحات بیشتر و آشنا کردن او بمقررات داخلی‌خانقاه، نزد او بفرستد .سپس‌با همان‌گشاده‌روئی و صفای طینت از برتران خداحافظی نمود و اطاق را ترك گفت .

هنوز لحظه‌ای نگذشته بود که‌ضربه‌ای بدر نواخته شد .

ـ بفرمائید .

کشیشی که قیافه دانشجویان علوم‌الهی و طلاب امور دینی را داشت داخل شدو خود را معرفی کرد . معلوم شد همان ناظم یا پیشکار خانقاه است که قبلاپدر مقدس درباره‌اش سخن گفته بود . وی نامه کوچکی که‌چهارتا شده‌بوددردست برتران نهاد و قبل از آنکه وی نامه را بخواند شمه‌ای از مقررات داخلی،ساعت شام‌و ناهار ونمازعمومی ، دعای دسته جمعی ، ساعات صبحانه و بعضی نظامات عمومی را برای برتران تشریح کرد و در پایان افزود :

ـ آقای ریول ، نمیدانم باطلاعتان‌رسیده که‌دراین‌خانقاه‌برخلاف خانقاه«بندیکین» ها ملاقات با زنان ممنوع است و هیچ زنی حق ندارد بدیدن شما بیاید .

ـ خوشبختانه زنی در زندگی من‌وجود ندارد که بدیدارم بیاید .

موقعی که کشیش‌از اطاق‌خارج شد، «برتران» که فراموش کرده بود از او بپرسد حامل نامه چه‌کسی بوده ،باعجله آنرا گشود و چنین خواند :

«آقای محترم ... لزومی‌به پناهنده‌شدن در خانقاه نبود ، تاچندقیقه دیگر کلانتر گایار سری بشما خواهد زد امضاء : دوست شما» .

از خواندن نامه رنك از صورت برتران پرید و عرق سردی تمام بدنش را فرا گرفت . برای چند لحظه دست وپای‌خود را گم کرد . چه‌کسی او را تا این‌محل دنبال کرده است ؟ اوبرای مشتبه‌ساختن ماموربن پلیس شب قبل اطاقی در یکی ازمهمانخانه های کان‌ذخیره کرده‌بود. قطعا ماموربن رد او را تا مهمانخانه‌دنبال کرده و در آنجا انتظار بازگشت او را میکشیدند . آنها از راه دریا به این خانقاه آمده بودند ، ساعت ها هنگام برآمدن خورشید در دریا توقف کردند. اگر کسی آنها را تعقیب کرده بودقطعا متوجه میشدند . دریا ساکت و آرام‌بود، کمترین صدائی در سکوت صبحگاهی شنیده نمیشد . بنابراین ممتنع بود که صدای موتور قایقی را که احتمالا بدنبال آنان بود ، نشنیده باشند . ناگهان‌برقی در مغزش درخشید . یقین کرد ژرژ هنگام رفتن با او شوخی کرده ولی چه شوخی هولناکی .

سراسیمه بسراغ پیشکار رفت و وقتی حدسش را صائب یافت ، نفس راحتی کشید . پیشکار باو گفت :

ـ آقای سادینی‌یاك هنگام بیرون رفتن این یادداشت را بمن داد تا بدست شما برسانم .

***

درست همین روز و در همین ساعت‌که برتران کوزس در خانقاه روی تخت آرمیده بود و به تفکر مشغول بود ، رولاند لوزاژ پرستار بیمارستان‌دوان‌دوان در راهرو های بیمارستان بدنبال بیمار گمشده‌اش میگشت . بهر اطاقی که‌می رسید، سرمیکشیدو سراغ بیمارش‌رامی گرفت.اودراندك‌مدتی چنان‌آتشی به‌باروت زد و چنان‌صحنه سازی کرد که یکباره تمام بیمارستان را به هیجان درآورد .

پرستار جوان چنان با مهارت نقش خود راایفا میکردکه برهیچکس جای‌کمترین شبه‌ای باقی نمی‌ماند که وی از ناپدید شدن بیمار اطلاع نداشته و امروز صبح موقع شروع بکار همینکه داخل اطاق شده اورا در آنجا نیافته است . موقع اعلام خبر گمشدن بیمار به دکتر لاپورت چنان به ظاهر سراسیمه بود وچنان خود را وحشتزده نشان دادکه ابتدا دکتر از حرفهای او چیزی دستگیرش نشد . او را روی صندلی نشانید سپس یك قرص مسکن اعصاب باو خورانید و دستور داد تا مدت ده دقیقه ساکت بماند .

سرانجام هنگامیکه دکتر لاپورت از ماجرای ناپدید شدن بیمار اطلاع یافت بلافاصله به کلانتر مانوتلفنی اطلاع داد. نیمساعت بعد «مانو»و «بواور» خود را به بیمارستان رسانیدند . در همان معاینات اولیه از محل واطلاع ازگمشدن بلوز سفید و پیداشدن آن در کوچه پشت بیمارستان یقین کردکه برتران فرار کرده است . بلافاصله به تحقیقات محلی پرداختند و از یکایك نگهبانان و پرستاران کشیـك بازجوئی نمودند. هیچکس او را هنگام خروج از بیمارستان ندیده بود .

هنوز تحقیقات محلی پلیس دربیمارستان پایان نیافته‌بودکه ناگهان رادیوی محلی در ساعت پخش اخبار صبح خبری انتشار داد که موضوع ناپدید شدن برتران را تحت‌الشعاع قرار داد :

ـبطوریکه ازکلانتری‌بخش «سوپرکان» اطلاع میرسد ، دیشب مقارن نیمه‌شب قصر خانم وانده‌ولد مورد حمله قرار گرفته و صبح زود که مستخدمین قصر ازخواب بیدار شدند، هرچه منتظرماندند خانم از اطاق خواب خارج نشد . سر ـ پیشخدمت قصر که سوءظنش تحریك شده بود ، داخل اطاق خواب شدو خانم وانده‌ولدر رادر حالیکه از هوش رفته و دست وپایش‌رابه صندلی بسته و دستمالی نیز در دهانش فرو کرده بودند . پیدا میکند . بلافاصله سایر مستخدمین را خبر میکند و به‌کلانتری اطلاع میدهند . تمام اثاثیه اطاق خواب زیر و رو شده و پیدا است که مهاجم یا مهاجمین مدتی باصاحبخانه‌نزاع کرده‌اند. خانم«وانده‌ولد» بلافاصله به بیمارستان منتقل‌گردید . تحقیقات ادامه دارد .

انتشار این خبر سیل خبرنگاران را روانه بیمارستان وکلانتری نمود . کلانتر مانو که اینك درحوزه استحفاظی‌همکارش به تحقیقات‌در باره پرونده متهمی اشتغال داشت که حوادث آن در حوزه مسئول او اتفاق افتاده‌بود، به خبرنگاران گفت:

ـ من یقین دارم برتران کوزس از مدتها پیش بهبود یافته و برای فرار از چنك پلیس،بیمارستان را بصورت‌حصاری برای خود در آورده و همچنان با فریب دادن اولیای‌بیمارستان در اینجا بسرمیبرد تا از کم و کیف‌قضایا آگاه گردد ودر فرصت مناسب اقدام‌بفرار نمود تا ازخانم والری که قرار است به عقد آقای پل‌ـ روبنسون درآید انتقام گیرد . دیشب چنین فرصتی بدست آورده‌وبقصر والری حمله کرده و چون از اثاثیه قصد چیزی بسرقت نرفته ، مسلم‌است کسیکه‌بدانجا حمله کرده قصد انتقامجوئی داشته واین شخص‌کسی جز برتران کوزس‌نمیتواند باشد .

دکتر لاپورت که از مصاحبه «مانو» با خبرنگاران سخت عصبانی بود .صریحا گفته اورا تکذیب کرد و گفت :

ـ نه برتران کوزس و نه هیچکس قادر نیست‌اولیای بیمارستان راباتجربه‌ای که در مورد بیماران مبتلا به فراموشی دارند ، فریب دهد . دستگاه های ثبت علائم مغزی فریب نمیخورد .

مردی که شکایت ندارد!

از : ج . مجابی

کارمند متوسط‌القامه‌ای که در خیابان امیریه ساکن است هیچگونه شکایتی از دولت ندارد .

وقتی می‌بیند در روزنامه نوشته‌اند «شکایت مردم ازدولت کم شده است» خوشحال میشود. چون می‌بیند که سهم ناچیز او در کم شدن شکایات منظور شده و علیهذا مورد تشویق اولیای امور قرار گرفته است .

کارمند متوسط‌القامه بار ها خواسته است نوشتن‌شکایت بلند بالائی را مرتکب شود اما عقل دوراندیش باو نهیب زده‌است: هی ! مکن که غفلت موجب آسایش خیال است و اوفی‌الفور از ارسال شکایت به مراجع صلاحیتدار منصرف شده است.

وقتی که جلوی خانه کارمند چاله بزرگی کنده میشود که‌علت حفرآن معلوم‌نیست‌اما کارگران حفار از ماشین‌های دولتی پیاده شده‌اند کارمند تا چند روز با خوشبینی باوضاع ، یعنی‌به چاله عمیق و گسترده جلوی دولت منزل می‌نگرد ، فقط گاهی در اداره با کارمندان همدندان‌خود در این بابت گله می‌کند و در خانه بازنش‌خط ونشان می‌کشند البته با چند تن از همسایه‌هاهم بکنایه از این چاله حفر شده رسمی سخن رانده ، اما قلم به‌شکایت نیالوده است .

پس از چند روز چاله خطرناك میشود ، زباله‌دانی اهالی‌محترم کوچه میشودوجای مناسبی‌برای سنگر گرفتن بچه‌های شیطان و فیلمشناس و گاهی هم خندقی خطرناك برای سقوط عابران سر بهوا و مستان نیمشب. یك دفعه که خودش احتیاطا در آن می‌افتد و از اداره رفتن چند روزی معاف میشودقلم وکاغذی می‌طلبد و به تحریر یك فقره شکایت رسمی‌اقدام میکند قلمی تند و تیز به شکایت میدواندو بشرح ماوقع می‌پردازد . اماپس از ختم نامه و هنگامی که برای تصحیح سهوالقلم آنرا دوباره مرور میکند ناگهان منصرف میشود .

شکایت کنم که چه ؟ که چه بشود ؟

اولا معلوم نیست که کسی‌زودتر از من شکایت نکرده باشد . در اینصورت شکایت‌من‌زائد تشخیص داده میشود و سنك رو یخ خواهد شد .

ثانیا معلوم نیست که باین شکایت ترتیب اثر داده شود ، تا مسائلی مثل انتشار لیست‌سیاه مقاطعه‌کاران و لیست سفید کارمندان خاطی و چیز های مهمتری درکار است شکایت درباره یك چاله – که تلفات آن از چند نفر تجاوز نمی‌کند چه اهمیتی دارد ؟

ثالثا باید صبر پیشه کرد ، چاله تا چند روز دیگر بطور طبیعی وبمدد زباله های اهل محل پرمیشود ونیازی بشکایت رسمی و سیر پرونده در مجاری قانونی ندارد .

رابعا بمن چه ؟ اینهمه آدم که در این چاله افتادند شکایت نکردند ، من چکاره‌ام ؟ نخود آش ، که بروم شکایت کنم؟

خامسا ، خامسا ندارد . آقا خسته میشود ونامه نوشته شده را بایگانی میکند . اوقصه‌یی دارد که پر از نامه های شکوائیه به مقامات فریادرس است اما هیچکدام آنها فرستاده نشده ، نامه آخری که هفتصد ونهمین نامه شکوائیه است به خیل نامه های ارسال نشده ملحق‌میشود.

سر کوچه‌این کارمند متوسط‌القامه ، تیر سیمانی برق از کمر شکسته‌و درست دوهفته‌است که بچه‌های کوچه با گچ بر پایه آن نوشته‌اند :

«آهسته رد شوید ، خطرمرك»!

کارمند هروقت از سایه این‌تیر سیمانی باجبار گذر می‌کند لاحولی برلب می‌آورد و چند دفعه تنورغضبش مشتعل‌میشود که‌نامه‌ای در این مقوله قلمی کندبه‌نیابت اهل‌محل‌وتقاضا کند که این کمر شکسته را به استقامت ویا راستی قامت وادارند ، اما عقل دوراندیش بوالفضول هی برآورده که مرد، توسر پیازی یاته پیاز ؟

کارمند محتاط ومعقول از وسوسه شکایت درمیگذرد تلفنی هم باعتراض و گلایه نمی‌کندکه هیچ ، اصلا مسیر خود را پانصد متری دورتر میکند که از زیر این تیر شکسته رد نشود .

یکبار مسامحه‌کارمند پریشان حالی ، سه ماه اورا بدوندگی‌و تصحیح شناسنامه وادار کرده است او خواسته است که ازاین کارمند نیم شکایتی بکند اما قلب نازکش راضی نشده ، چرا برای دیگران پاپوش بدوزد ؟ اگر دیگران برای او پاپوش دوخته‌اند لابد اقتضای‌طبیعتشان بوده و یا خدای ناکرده غرض و مرضی داشته‌اند . اما این آدم متوسط‌القامه دلش راضی نمیشود که حتی حشره‌ای را هم بیازارد . علیهذا از خیر شکایت یا از شر آن میگذرد.

گاهی این مرد صبور عصبانی میشود ، در صدد برمیآید که لااقل‌به روزنامه تلفن کند که لااقل درد دلی شده باشد .

روزنامه را برای یافتن شماره تلفن شکایات مردم می‌گشاید ، چشمش بآن ستون پرو پیمان میافتد :

«تیر های چوبی برق خیابان رستم پوسیده‌است، هرآن‌احتمال شکستن این تیرها و بیم هلاك عابران میرود.»

خوشحال میشود ، دیگری شکایت کرده است ، موردی‌شبیه شکایت او . فکر میکند اگر به شکایت آن آدم رسیدگی شد به شکایت او هم طبعا رسیدگی میشود. پائین هر شکایتی نامه‌ای از روابط عمومی وزارتخانه‌ای، درج شده‌است قریبا بدین‌مضمون که : آقای فلان ، بشکایت شما در اسرع وقت رسیدگی شد ، یا مورد شکایت شما بیمورد تشخیص داده شد ، یابه مامور مربوطه تذکر لازم داده شد ، همین محض اطلاع و ختم قال و مقال ، وشکایت کارمندی نظرش را می‌گیرد که نوشته است : «گروهی از کارمندان ماهانه چندین ساعت کار اضافی کرده اما اضافه کار وعده‌شده را دریافت نکرده ..» درست مثل وضع خودش ، الله اکبر چه شباهت غول‌آسائی !

«در سال‌۴۱ با داشتن مدرك تحصیلی پنجم طبیعی معلم‌غیر رسمی شدم و گروه ۲ هستم در حالیکه اگرحالا استخدام میشدم گروه ۴...» شگفتا ، مثل اینکه خودش این شکایت را نوشته است .

شکایات مشترك را می‌خواند و جوابهای مشابه وزارتخانه‌ها را هم می‌خواند و یکسره دلسرد میشود . بخانه می‌آید پرونده بایگانی راکد خود را که حاوی شکایت های‌سابق ولاحق اوست، (لاحق از آنرو که بعضی شکایت هارا در دست تهیه دارد که هنوز به انشای قطعی نرسیده است) شکایت هارا برمیدارد، دسته می‌کند و بااحترام تمام به آشپزخانه میبرد و در سطل زباله می‌اندازد و بعد آهی از سرنومیدی و رضایت می‌کشدو راحت می‌شود .

ریاست عالیه وهیئت مدیره نمایشگاه صنعتی ایران در لندن

چهل سال قبل در همین روز

مخبر مخصوص اطلاعات در لندن پس از شرح اهمیت نمایشگاه صنعتی ایران و مطالبی که مطبوعات در این‌باره می‌نویسند هیئت مدیره نمایشگاه را در نامه خود شرح میدهد از اینقرار :

اولابعرض‌خوانندگان محترم اطلاعات میرسانم که هیئت مدیره معتقدند که‌در نمایشگاه صنایع ایران یك دوره تاریخ کامل ایران در نظر بینندگان تجسم خواهد یافت که از روی آثار هر دوره میتوان اهمیت تاریخی مملکت ایران و تمدن قدیم این مملکت را بدست آورد .

ریاست عالیه نمایشگاه :

نمایشگاه صنعتی ایران تحت ریاست عالیه اعلیحضرت رضا شاه پهلوی و اعلیحضرت جرج پادشاه انگلستان‌خواهد بود .

معاونین ریاست عالیه : والاحضرت ولیعهد سوئد . حضرت والا شاهزاده اکسل دانمارك . حضرت اشرف آقای تیمورتاش وزیر دربار پهلوی .رامزی‌ـ مکدونالد رئیس‌الوزرای انگلیس .آرتور هندرسن وزیر خارجه انگلیس . جیلت وکیل پارلمان و معاون وزارت تجارت خارجی انگلستان .

عده‌ای ازسفرای‌کباردر دربارانگلستان از قبیل سفیر کبیر اسپانی . سفیرکبیر آلمان . روسیه . فرانسه . آمریکا . ایطالیا . لهستان . اطریش . سوئد و دانمارك نیز در قسمت معاونت ریاست عالیه عضویت دارند .

عضویت درهیئت کمیته : اعضاءهیئت کمیته نمایشگاه را نیز اشخاصی بزرك و نامی تشکیل میدهند که مهمترین آنها آقایان ذیل میباشند :

فروغی وزیر خارجه و اقتصاد ملی . تقی‌زاده وزیر مالیه و طرق . یحیی‌خان قراگزلو وزیر معارف . علاء وزیر مختار پاریس . پرنس ارفع . سرجان کدمن رئیس کمپانی نفت ایران و انگلیس . لرد للوید کمیسر عالی سابق انگلستان در مصر . سردنیسن راس مستشرق‌معروف انگلیسی .

هیئت مدیره نمایشگاه : هیئت مدیره نمایشگاه ازاشخاص‌ذیل که‌هریك اطلاعات کاملی نسبت به آثار قدیمه و عتیقات و آثار تاریخی ایران دارند تشکیل گردیده است :

پروفسور آرتور پوپ مستشرق‌معروف. سرجینالد بلمفید . ماژرلانگدن . مستر کیلبیك .

الصاق باندرول

بلدیه طهران برای الصاق باندرول‌به مشروبات الکلی جهت اخذ عوارض مصوبه اقدام نموده و صورت موجودی که از مشروب فروشان خواسته شده بود ازطرف آنهاتقدیم‌وشروع بالصاق‌باندرول نموده‌اند .

وچون مطابق لایحه مذکور اوراق کارت بازی نیز بایستی عوارض داشته باشد برای الصاق باندرول بدسته های ورق بازی نیز اقدام شده است .

جهت درجه‌بندی هتل ها و کافه‌هاو رستورانها چون موضوع صنفی بوده در اداره ارزاق واصناف اقدام برای درجه بندی آنها شده همچنین برای درجه‌بندی گاراژهای عمومی و کلوپها نیز اقدام شده است .

خرید گوسفند

از طرف وزارت اقتصاد ملی برای تربیت گوسفندان سفید اقداماتی‌صورت گرفته‌و بمامورین‌آنوزارتخانه درخراسان دستور داده شده بود که از این نوع گوسفند ها خریداری‌و بمرکز بفرستند. مطابق اطلاع‌واصله چندین راس‌گوسفند خریداری وبمرکز ارسال گردیده همچنین بمامورین لرستان نیز در این زمینه تعلیمات لازم داده شده است واین گوسفندها درمحل پرورش دام در کرج نگاهداری و تکثیر خواهند شد .

گرفتن الزام ازحمامیها

در تعقیب تنظیم و اصلاح نظامنامه حمام‌ها و اجرای مقررات مزبور ۶۸حمام در طهران که دارای دوش عمومی نبوده‌اند از آنها التزام گرفته شده و مدت یکماه ضرب‌الاجل قرار داده شده که دوش عمومی بسازند که در صورت تخلف حمام آنها تعطیل خواهد شد تا وقتی که دوش عمومی بسازند .

مخارج محصلین اعزامی

طبق صورتی که از عواید و مخارج راه‌آهن از محل انحصار قند وشکرتنظیم گردیده مخارجی که در سال ۳۰۷ و ۳۰۸ محصلین اعزامی دولت بفرانك و لیره صورت گرفته ۴۷ هزار و ۴۹۳ تومان بوده است . بعلاوه برای تحصیلات عملی سی‌نفر محصلین راه آهن هفت هزار و نهصد تومان خرج شده است .

قراول ومستحفظ جنگل

وزارت اقتصاد ملی در حدود بیست نفر مستحفظ جنگل و پنجاه نفر قراول جنگل برای مناطق جنگلبانی گیلان و مازندران و سایرقسمت های سواحل بحر خزر استخدام می‌نماید.

شرایط استخدام قراولان جنگل که حقوق آنها از ده‌الی پانزده تومان‌خواهد بود عبارتست از تابعیت ایران . سن‌بین ۲۵ الی‌۳۰ سال . مشمول نبودن نظام وظیفه . دارا بودن صحت مزاج ومعتاد نبودن باستعمال‌افیون. داشتن سوادفارسی (خواندن و نوشتن) .

مستخدمین جنگل که حقوق آنها از بیست الی ۳۰ تومان خواهد بود علاوه بر شرایط فوق دارای تصدیق سه ساله متوسطه بوده و یا دلائلی ارائه دهند که تالی معلومات سه متوسطه باشد . اهالی بومی سواحل خزر با تساوی شرایط‌در هردو قسمت برسایرین حق تقدم دارند. داوطلبان در طهران باداره جنگلها .در رشت به منطقه جنگلبانی گیلان . در لاهیجان بموسسه چایکاری .درجیب‌آباد کجور بموسسه چایکاری مراجعه کنند .

فروش مستغلات

پنج باب دکان بایك بالاخانه و یك حیاط واقع در خیابان سپه که اجاره آنها در ماه یکصد و چهل ودو تومان میباشد بفروش میرسد . در مقابل بیست هزار تومان نقد . طالبین بخود مدیر اداره معاملات آژانس استیفانی واقع در خیابان اسلامبول مراجعه نمایند .

(نقل از اطلاعات ۹ آذر ماه ۱۳۰۹)

مسائل روز از نظر نویسندگان اطلاعات

اتوبوس ومسافرین

زنی ازاتوبوس‌دو طبقه‌شرکت واحد به‌زمین افتاد و درگذشت جمله بالا ماحصل خبری است که چند روز پیش در صفحه حوادث روزنامه اطلاعات چاپ شد .

در آغاز مسهم مثل یك خواننده عادی این مطلب را خواندم وبرای این زن ناراحت ومتاسف شدم‌ولی‌انگیزه‌ای مرا برآن داشت که مطالعه‌بیشتری در مورد اتوبوسها و نحوه‌سوار شدن مردم برآنها بکنم .

برای روشن شدن موضوع روز گذشته که‌برای انجام‌کار های جاری به خیابان رفته بودم توجه بیشتری به‌این امر کردم ومتوجه مسائل جالبی شدم .

اکثر اتوبوسهای دوطبقه از نوع قدیم که دارای‌دری نیستند که‌بسته شود تاسرحدامکان‌به داخل آن ها مسافر سوارمی‌ـ شود و گاهی اوقات مسافرین فقط به‌ته اتوبوس می‌چسبند و این امکان به‌وجود می‌آید تا با کوچکترین تکانی به زمین بیافتند.

دراین مورد در درجه اول کمك رانندگان مقصر هستند که بدون‌توجه باجان مسافرین بازی میکنند و دردرجه دوم‌خود مسافرین مقصرند که‌رعایت‌حال دیگران را نمی‌کنند . در چند مورد متوجه شدم که جلوی اتوبوس خالیست ولی مسافرین جلوی دراتوبوس بافشار زیادی بهم چسبیده‌اند .

امروز این‌مطلب‌را بایکی از آشنایان که مدت زیادی در کشور های اروپائی بسر برده در میان گذاشتم و او گفت : شاید عده‌ای پیدا شوند که مشکلات را ناشی از زیادی مسافر بدانند ولی در کشورهای اروپائی هم مسافرین بی‌اندازه زیاد هستند و حتی دیده میشود که اتوبوسهای شهری همیشه پرهستند ولی مسافرین فکر دوستان دیگر خود را هم می‌ـ کنند واگر در اتوبوس جائی باشد تا سرحدامکان به جلوی می‌روند و در نتیجه امکان به وجود آمدن خطر به حداقل می‌رسد .

مطالعه من‌دروضع اتوبوسها و مسافرین و همچنین مطالبی که‌این دوست اروپا دیده‌به‌من گفت مرا وادار کرد که قلم به‌دست بگیرم و هشداری به کمك رانندگان و مسافرین اتوبوسها که در حقیقت خودما هستیم .بدهم. تاشاید موثرافتد ودر صدد اصلاح خود برآئیم‌و فقط به‌فکر خودمان نباشیم .

اگر ما دراتوبوس سوارمی‌ـ شویم وباید به سر کارمان برسیم باید در این فکرباشیم که خیلی ها مثل ما در صف هستند و آنها هم عجله دارندو اگر جانباشد باچار به‌اتوبوس آویزان می‌شوند

پس‌اگر به‌یك‌نکته کوچك اجتماعی توجه کنیم‌و به‌دیگران هم‌بیاندیشیم احتمال وقوع خطر به‌حداقل میرسد بهروز بهزادی

اطلاعات و مردم

باتانی کار میکنند

۳۱۱۰۸۰

ابتدای جاده کوی کن (زیبا شهر) منتهی بکوی فردوس را چند ماهی است که برای سیل برگردان کنده‌اند ، ولی کارگرانی که دراین مسیل کار میکنند با تانی انجام وظیفه میکنند و بنظرمیرسد که اینکار بااین طرز انجام بااین زودی‌ به‌نتیجه نرسد و از طرف دیگر عبور وسائل نقلیه در این حدود نیز خالی از خطر نمیباشد ، زیرا چند روز گذشته یك مینی‌بوس با چند مسافر باین چاله حفاری شده افتاد .بناـ براین دستور فرمایند در کار این مسیل تسریع لازم بعمل آید .

محمد سپهر آرا

کی‌آب وصل میشود

درحدود یکسال است که ساکن محل گیشا مقررات‌مربوط بانشعاب سازمان آب را از حیث پرداخت‌حق انشعاب انجام داده لکن تا حال از آب استفاده نمی نمایند وبا مراجعه به سازمان آب وعده‌امروز و فردا نموده و ساکنین محل را به انتظار گذارده‌اند چنانچه‌برای سازمان‌آب مقدور نیست که‌آب بدهدصریحا اعلام دارند تا خیال مردم راحت شود .

ساکنین محل گیشا

اسفالت نشده

خیابان نهر فیروز آباد جوادیه از سال ۴۶ در برنامه اسفالت بوده دستور اسفالت آن نیز صادر شده معلوم نیست چراشهرداری‌ناحیه۷ دراسفالت‌کردن‌آن کوتاهی‌میکند.

ساکن محل

سد معبر کرده

۳۱۱۰۸۰

برای اطلاع شهرداری از نحوه کار پیمانکاری اسفالت کوچه جنب بیمارستان سینا یادآوری مینماید که این اسفالت هنوز تمام نشده دارد خراب میشود و پیمانکار هم برای آنکه عبور وسائل نقلیه آنرا تا موقع تحویل خراب نکند اول‌کوچه را با یك غلتك سد معبر کرده است و منتظر تحویل آنست .لطفا کارشناس شهرداری در موقع تحویل‌اسفالت این کوچه‌دقت لازم را بعمل آورد .

بهروز وزیری

تهران ویلا دبستان ندارد

ناحیه تهران ویلا فاقد دبستان دولتی میباشد و ساکنین این‌ناحیه مجبورند فرزندان خود را ازسنین هفت سالگی به بالا به دبستان دولتی شهر آراء بفرستند . با مسافت زیاد متاسفانه نداشتن وسیله‌ای برای رفت و برگشت کودکان دبستانی اغلب اطفال در اثر سرما خوردگی مبتلا به انواع امراض شده و مسافت راه نیز سبب فرسودگی آنها میگردد . لذا از مدیریت کل و ریاست‌ناحیه ۱ آموزش وپرورش تقاضا میشود دراین مورد مهم اقدام فرمایند .

از طرف اولیاء دانش‌آموزان

م . حیدری

بلندگوی مسجد

۳۱۱۰۸۰

مسجد تهران‌پارس واقع‌در خیابان بهارصدای‌بلندگویش بسیار بلند است ضمن تشکر از برپاکنندگان اینگونه مجالس ، تقاضا میشودصدای بلندگوی‌مسجدرا طوری‌تنظیم فرمایند که برای داخل‌مسجد باشد ، زیرا مشتاقان خود را بمسجد میرسانند و دیگران هم میتوانند از برنامه های رادیو در این ایام ولیالی استفاده کنند .

خانم ـ م

شماره موتورهای بارکش

موتور های سه چرخ و چهار چرخ که مخصوص حمل بار می‌ـ باشد ، در غالب اوقات اقدام‌بحمل مسافر هم می‌کنند و از این‌مطلب گذشته اگر از رانندگان این وسیله نقلیه‌تخلفی سربزندبواسطه آنکه شماره شهربانی این‌وسایل بسیار کوچك است ، کمتر ممکن است که بتوان ازآن شماره گرفت لذا تقاضا دارد اداره راهنمائی و رانندگی نسبت به تعویض‌شماره پلاك این گونه وسائل اقدام کند، زیرا یکی از این موتور های چهار چرخه با کودك من تصادف کردو هرچه سعی کردم نتوانستم شماره آنرا بدرستی ببینم ویادداشت‌کنم.

ماهرخ پژوهش

ولگردان

۳۱۱۰۸۰

دبیرستان دخترانه مرودشت پشت دیوار زندان قرارگرفته وتعدادی افراد ولگردهم‌مرتب در حول وحوش این‌دبیرستان پلاس هستند و اغلب برای دختران دانش آموز تولید ناراحتی میکنند، تقاضامیشود مامورین انتظامی این مدرسه را تحت نظر بگیرند .

معصومه خاوریان ـ رئیس دبیرستان

اطلاعات و مردم

مراجعین ثبت کل

مدتی است که مشاهده میشود که در اداره‌ثبت‌ماموری مقابل‌درگمارده شده و از ورود مردم به داخل‌اداره ممانعت می‌کند و مردمی که برای انجام کاری مراجعه می‌کنند سرگردان میشوند ، در حالی که اگر برای ساعات معینی این کار عملی شود اشکال ندارد، زیرااین طور به حساب می گذاریم که در این ساعات کارمندان سرگرم رسیدگی بکارهای جاری‌می‌باشند، ولی ساعات معینی در نظر گرفته نشده است،لذا تقاضا داردمسئولین نسبت به مراجعین ثبت کل که تعداد آنها کم هم نیست تصمیم دیگری بموقع اجرا بگذارند .

حسن اعتضادنیا

سرپرستان کاروان حج

۳۱۱۰۸۰

قرار بودهرچه زودتراسامی سرپرستان کاروان حج را اعلام کنند ولی تاکنون خبری نشده است . من خود قبلا سرپرست بوده‌ام‌و نمیدانم امسال هم صلاحیت خواهم داشت یا خیر ؟ در هر صورت دراین مورد زودتر اقدام فرمایند .

نادر ـ ن

آب از غرب میگیریم

منزل ما در شرق خیابان بیست متری کوکاکولا واقع شده است و متاسفانه طرف شرق این خیابان لوله کشی آب نشده است ،حال آنکه در غرب خیابان تمام منازل از آب‌آشامیدنی لوله کشی تهران استفاده می‌کنند و ساکنین شرق‌ خیابان باید مرتب منت. ساکنین غرب خیابان بکشندتایك کوزه‌آب برای خود بگیرند ، ولی اینکارتا چه مدتی میتواندادامه داشته‌باشد، ما دیگر خجالت می کشیم که‌به در خانه‌همسایه‌روبرو‌و برای‌گرفتن آب مراجعه کنیم ،تقاضا میشود سازمان آب شرق این خیابان را هم مشمول عنایت کرده و از آب لوله کشی نیز سهمی به آنان بدهد.

ساکن شرق

همه روزه ازساعت ۶ تا ۷ بعد ازظهر نظریات شمارا منعکس می کند

کارخانه لاستیک کفش

در قلهك‌شمیران خیابان‌نوبهار (زیرشهرداری) یك کارخانه‌لاستیك کفش سازی وجود دارد که‌درسال های گذشته که این نواحی معمور نبوده کار میکرده است وبعد نیز تعطیل گردیده ،ولی حالا که در تمام این منطقه خانه سازی‌شده و مردم ساکن گردیده‌اند ،مجدداین کارخانه شروع بکار کرده و پر واضح است برای بهداشت اهالی محل بدون ضرر نخواهد بود، لذا از مقامات بهداشتی و شهرداری درخواست میشود طبق قانون که احداث کارخانجات را در خارج از شهر مقرر داشته نسبت به تعویض مکانی این کارخانه اقدام فرمایند.

تهرانی

ازبازار آزاد خریده‌ام

۳۱۱۰۸۰

هشت ماه قبل تلفنی از بازار آزاد خریده‌ام وبعداز شش ماه به شرکت تلفن مراجعه کردم گفتند : کابل نداریم و پس از دوندگی فوق‌العاده بالاخره گفتند : کابل داریم و وصل میکنیم، ولی حالا دوباره میگویند ، چون تلفن را از بازار آزاد خریده‌ای نمیتوانیم نصب کنیم و من که این تلفن را برای ضروریات زندگیم خریده‌ام تکلیف خود را نمیدانم .

محمد علی میرزائی ـ تلفن ۳۱۰۵۴۸ .

تقویم اطلاعات

یکشنبه ـ نهم آذر ماه۱۳۴۸ نوزدهم رمضان ۱۳۸۹ ـ سی‌ام نوامبر ۱۹۶۹

توپ افطار وتوپ سحر ساعات شرعی

استخراج دکتر ریاضی کرمانی

★توپ افطار ساعت ۵و ۱۲ دقیقه

★توپ سحر (فردا) ساعت ۱۵ و ۶ ۱دقیقه

★ طلوع آفتاب (فردا)ساعت ۶ و ۵۲ دقیقه

★ظهر شرعی (فردا) ساعت ۱۱ و ۵۳ دقیقه

تلویزیون ملی ایران

برنامه اول

یکشنبه

۱۷٫۱۳ سلام شاهنشاهی و اعلام برنامه
ـ اذان افطار
ـ ندای آسمانی
ـ تلاوت آیاتی از کلام‌الله مجید
ـ اشعار مذهبی
۱۸٫۰۰ سخنرانی دکتر مهاجرانی
۱۹٫۰۰ خانواده وبحثهای اجتماعی
۱۹٫۳۰ گفتار مذهبی‌توسط آقای ناطق
۱۹٫۴۵ اشعار مذهبی
۲۰٫۰۰ درباره خواجه عبدالله‌انصاری
۲۰٫۳۰ مشروح اخبارهمراه با فیلمهای خبری
۲۱٫۰۰ هنرعطائی
۲۱٫۳۰ تاثیر قرآن‌برادبیات فارسی
۲۱٫۴۵ تذکره الاولیاء
۲۲٫۰۰ اخبار

قم وهتلهای ستاره دارش

با ملاحظه شرحیکه در ستون انتقاد شماره ۱۳۰۴۹ مورخه پنجشنبه ۲۹ آبانماه ۱۳۴۸ ذیل عنوان(ژنرال‌هتل) بقلم آقای مسعود فقیه درج شده بودنگارنده رابر آن داشت که برای نمونه یکی از هتل های دوستاره شهرستان قم را که بنابر نوشته آقای فقیه(اگرخاصه خرجی‌در کار نباشد) باید خلع درجه شود نام برده شاید مورد توجه‌مسئولین امر قرارگیرد.

شهرستان قم اصولا شهری مذهبی‌و زمانی هم دارالایمان قم نامیده میشد و حالا هم بیشتر افرادی که‌به این‌شهرستان وارد میشوند بمنظور زیارت است وعموما این قبیل اشخاص‌اززمره مردمان‌ثروتمند بحساب نمی‌آیند بنابراین جنبه جلب مسافر زائرین آن بر جنبه توریستی‌تفوق داده و حالا شهرداری هم با تعیین یك ستاره و دوستاره برای آنها مزایائی بدون در نظر گرفتن موجبات قائل شده چون جای دیگری برای پذیرفتن این واردین وجود نداشت بحکم اجبار به این هتل‌ها روآورده‌از این چند هتل‌شهرداری قم هتل بهار را دو ستاره و هتل بلوار که پهلوی آن است یك ستاره تشخیص داده و حال آنکه هردوی اینها کاملا مشابه بیکدیگر بلکه هتل بلوار که یك ستاره است دو مزیت هم بر هتل بهار دو ستاره دارد . یکی آنکه دارای محل پارکینك‌اختصاصی است که اقلا در حدود یکصد دستگاه ماشین سواری در آنجا پارك میشود و ثانیاتعداد اطاق های آن از دو برابر اطاق های‌هتل بهار هم تجاوز مینماید حال باید دید وضعیت داخلی این هتا دو‌ستاره از چه قراراست :

این هتل دوستاره‌هنوز دارای آبگرم نیست و روشوئی‌های منصوبه در اطاقها فقط دارای آب سرد است !!؟ ـ لحاف های‌تخت خواب اطاقهابقدری کوتاه است که اگر مسافرین بخواهند پاهایشان را از سرما بپوشانند ازسینه به بالا بعلت کوتاهی لحاف‌دچارسرماخوردگی خواهند شد ـ حرارت اطاقها بابخاریهای دستی در زمستان تامین میشود و در نتیجه بابوی نفت بخاریها دردسر شدیدی ایجادمیشود مواقعی که خانواده‌ها برای انجام مراسم تدفین یا هفته و چله یاسال ناچارند چند ساعتی برای صرف نهار در این‌هتل توقف نمایندمراجعه بدست‌شوئی وتوالت جزء محالات است و اغلب در این‌قبیل مواقع بدون اغراق شاید بیش از ده نفر بانتظار ایستاده‌اند و چنانچه اطفال هم همراه داشته باشند که در آنوقت منظره‌ای بسیار زننده بوجود می‌آید .

در قیمت اغذیه بین هتل بلوار (یك ستاره) با هتل بهار (دوستاره) هیچگونه تفاوتی وجود ندارد ؟!

در سایر قسمت‌ها نظافت ـ ادب ـ البسه کارگران در هر دو هتل مساوی است و اصولا هیچگونه شباهتی به مستخدمین هتل ندارد و تنها چیزی که اخیرا بنا باصرار سازمان جلب سیاحان در هتل بهار صورتگرفته مقابل درهای اطاق های طبقه‌اول که بطرف حیاط باز میشود درهای سیمی برای جلوگیری از ورود مگس نصب گردیده اما چون اصولا رعایت‌پاکیزگی در داخل‌ساختمان نمیشود زیادی مگس در تابستان که از درهای راه‌روهابداخل‌اطاقها هجوم‌مینمایند ناگفتنی است و بااین ترتیب ستاره‌دادن به هتل ها چه معنی میدهد جزاینست که موجب سرو کیسه کردن واردین وپر شدن جیب مالکین خواهد بود ؟

محمد نجم

برای فرمانداران وبخشداران استان مرکزی اسب و قاطر خریداری میشود

ـ قربان دوباره این قاطره جوش آورده، اجازه بفرمائید ایندفعه راهم باهمون‌وسیله قبلی بریم ماموریت !...

جدول کلمات متقاطع

شماره ۴۱۹۷

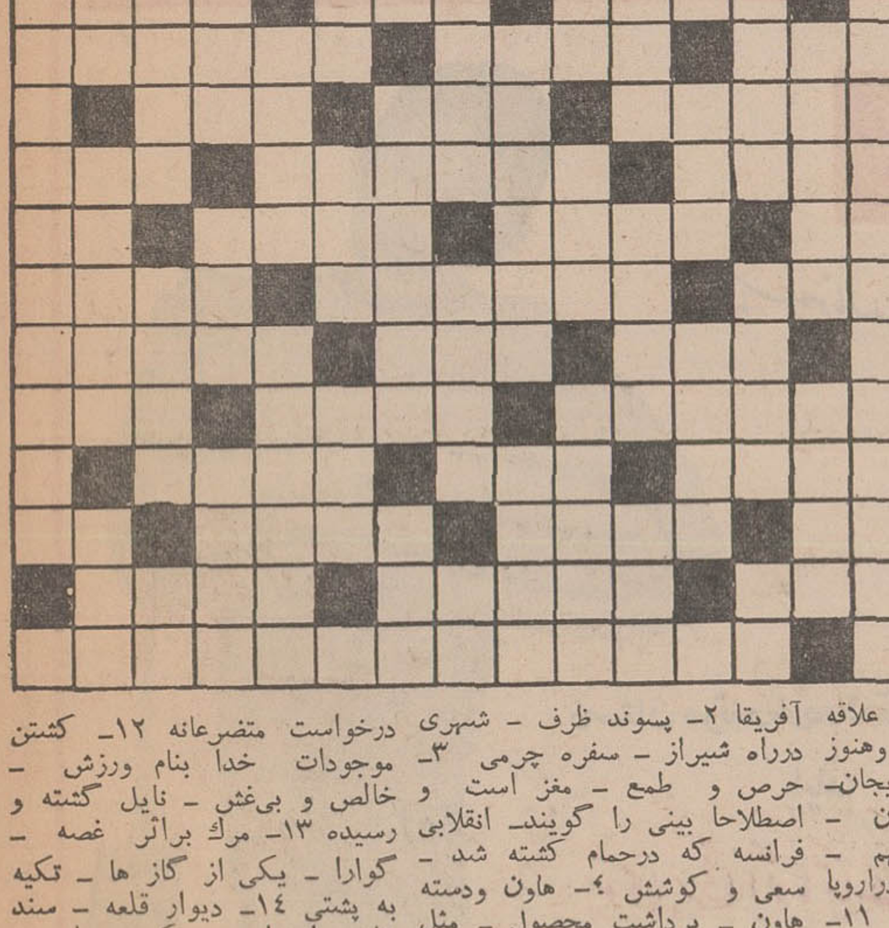

افقی : ۱ـ کتابی معروف از آناتول فرانس ۲ـ ایامی که ابتدای آنها نامعلوم است و دربرابر آباد می آید ـ محل های اطراق کاروان طی راه ـ لباس‌بلند ۳ـ عامل وراثت ـ ضعیف و ناتوان ـ طرب و شادی ـ مادر تازی۴ـ جایگاه زبان ـ منطقه‌ای صنعتی در آلمان ـ خجالتی ۵ـ خوگرفته به آدمی ـ از سنگهای آتشفشانی ـ جنجالو سرو صدا ۶ـ دهکده‌و جائی که اثر تمدن‌و زندگی‌در آن جابه چشم بخورد ـ مروت و انصاف ـ علامتی در موسیقی ایرانی ۷ـ کم گوشت و ضعیف ـ نخی که ازروده گوسفنددرست می کنند و درجراحی بکار می آید ـ عنوانی برای مردان ۸ـ بلای جان آقا و مورد علاقه خانم ـ رقص قدیمی است وهنوز رواج‌دارد- منطقه‌ای درآذربایجان‌ـ کافی است ۹ـ خیال و گمان ـ از حالات دو عدد نسبت بهم ـ پیشوا و قائد ۱۰ـ پایتختی دراروپا ـ آسمان ـ گرفتار شدن ۱۱ـ تاری باصدای‌بم ـ یکی‌ازترکیبات شیمیائی ـ ساکن‌دهکده آه ۱۲ـ بدون پیدا کردن آن نباید به آب زد ـ علامتی در موسیقی ـ نماز رابرای دین چنین می دانند ۱۳ـ جزو پیشین فعل استمراری‌ـ گرفتار دردست دشمن ـ هوافعلا که چنین است ـ درخت انگور ۱۴ـ گله و دسته گوسفند ـ با عناوین همراه میشد ـ واقعی و حقیقی است و بدل نیست ۱۵ـ قصیده سرائی که هیجده سال‌از عمرش را درزندانهای مختلف گذرانده و حبسیه‌هایش معروف است .

عمودی : ۱ـ ژنرال انگلیسی درجنك بامارشال رومل در شمال آفریقا ۲ـ پسوند ظرف ـ شهری درراه شیراز ـ سفره چرمی ۳ـ حرص و طمع ـ مغز است و اصطلاحا بینی را گویند ـ انقلابی فرانسه که درحمام کشته شد ـ سعی و کوشش ۴ـ هاون ودسته هاون ـ برداشت محصول ـ مثل به برائت و پاکی ۵ـ ضروری و حتمی ـ هیئتش را دردانشگاهها تشکیل دادند ـ ظاهرا از ساعت کمتر است ولی بمعنی چند ساعت است ۶ـ فوری و زود ـ از سلاح های کمری ـ صاحب سبیل ۷ـ میوه هندی ـ سردار معروف روم که‌به امپراطوری رسید و از ایرانیان شکست خورد ـ گورو مزار ۸ـ سنگریزه ـ آسایش ـ آرزو ها ـ بالاترین ورق ۹ـ در عالم دوستی میزنند ـ سزای عمل بد ـ درنده‌و وحشی ۱۰ـ مراسمی بعداز هزار سال ـ وسیله قمار بازی ـ گشایش است ۱۱ـ دردو رنج ـ بی‌مانند و یگانه ـ تقاضاو درخواست متضرعانه ۱۲ـ کشتن موجودات خدا بنام ورزش ـ خالص و بی‌غش ـ نایل گشته و رسیده ۱۳ـ مرك براثر غصه ـ گوارا ـ یکی از گاز ها ـ تکیه به پشتی ۱۴ـ دیوار قلعه ـ سند خانه وازدواج ـ مکرو حیله و زهداز روی تظاهر ۱۵ـ فیلسوف و نویسنده معروف انگلیسی .

حل جدول شماره ۴۱۹۶

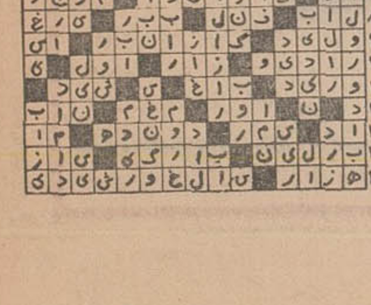

اطلاعات اقتصادی
صفحه ۱۰
یکشنبه ۹ آذرماه ۱۳۴۸
شماره ۱۳۰۵۷

از: علی باستانی

ایران از نظر رشد تولید نفت مقام اول جهان را کسب کرد

ایران بمقام سومین کشور تولید کننده نفت دنیا نزدیک میشود سه کشور اول تولید کننده نفت، بعلت محدودیتهای خود با ایران رقابت نخواهند داشت.

آماری که از طرف اوپک منتشر شد نشان میدهد که تولید نفت ایران به سرعت افزایش دارد و در ۹ ماهه اول سال جاری مقام اول را بعهده دارد. در حال حاضر ایران بعد از آمریکا و شوروی و ونزوئلا مقام چهارم را در دنیا دارد و شانس اینکه تا اواخر سال جاری و یا حداکثر در اوایل سال آینده به مقام سوم جهان برسد فراوان است.

آمار منتشره نشان می‌دهد کشورهای تولید کننده نفت عضو اوپک به ترتیب زیر در ۹ ماهه اول سال ۱۹۶۹ نسبت به ۹ ماهه اول سال ۱۹۶۸ افزایش تولید روزانه داشته‌اند.

ونزوئلا ۳ میلیون و ۵۵۷ هزار بشکه، ایران ۳ میلیون و ۲۵۳ هزار بشکه. عربستان سعودی ۳ میلیون و ۴۵ هزار بشکه، لیبی ۳ میلیون و ۳۲ هزار بشکه، کویت ۲ میلیون و ۶۸۵ هزار بشکه، عراق یک میلیون و ۵۱۹ هزار بشکه، الجزایر ۹۲۸ هزار بشکه، اندونزی ۷۶۱ هزار بشکه، ابو ظبی ۶۰۴ هزار بشکه، قطر ۳۵۱ هزار بشکه.

● **رشد تولید**

همانطوریکه از آمار فوق معلوم میشود ایران در حال حاضر مقام دوم در اوپک ومقام چهارم را در جهان به دست دارد، اما اگر به آمار درصد رشد توجه کنیم، سرعت رشد این اطمینان را میدهد که ایران بزودی ونزوئلا را پشت سر خواهد گذاشت. زیرا ایران در ۹ ماهه اول سال جاری ۱۸٫۸ درصد افزایش تولید نفت داشته درحالیکه ونزوئلا در همین مدت ۱٫۶ درصد کاهش داشته است بازهم آمار فوق نشان میدهد رقیب جوان ایران یعنی لیبی نیز در سال جاری رشد عجیب سال قبل خود را از دست داده است. در سال جاری باوجودی که رشد ۹ ماهه آن ۲۱٫۶ در صد بود معهذا نتوانست تولید ایران را به دست آورد و احتمال اینکه این درصد کاهش یابد و درصد ایران بیشتر شود تقریبا قطعی است.

* **بعد از ایران**

کویت و عربستان سعودی که بعد از تعطیل استخراج و تولید نفت ایران در زمان ملی شدن نفت جای آنرا در بازارهای جهان گرفتند، کم کم به‌جای حقیقی خود برمیگردند. کویت از دو سال قبل و عربستان سعودی از امسال به مقام‌های بعد از ایران منتقل شدند.

حداقل افزایش تولید متعلق به عراق است که یکدهم درصد است. کمترین تولید متعلق به دو شیخ نشین قطر و ابوظبی است که در این دو شیخ نشین باوجودیکه میزان تولید کم است معهذا در ابوظبی رشد جالبی وجود دارد و در قطر نیز این رشد تقریبا حفظ نشده است.

در اینجا این نکته را باید تذکر داد که ونزوئلا به علت محدودیت ذخایر قادر بتوسعه و افزایش تولید نیست، بهمین جهت رقیب پر حرارتی برای ایران محسوب نمیشود.

افزایش تولید ایران باوجودی که سرعت فوق‌العاده دارد معهذا هنوز منطبق با تقاضای ایران نیست.

ایران مایل است که افزایش تولید خود را تا جائیکه رابطه منطقی و معقول با ذخایر نفت دارد افزایش دهد.

* **عامل ترمز کننده**

مسئله ذخایر برای کشورهای ایالات متحده امریکای شمالی از سالهای قبل وونزوئلا در چند سال اخیر و شوروی از سال گذشته عامل ترمز کننده‌ای در رشد و تولید شده است بهمین جهت این سه کشور قبل از آنکه به فکر تولید بیشتر باشند هریک براساس مقدورات و شرایط خاص کشور خود، برنامه‌ای برای آن تدوین نموده‌اند. امریکا تنها در مورد افزایش تولید کنترل مستمری بوجود آورده است بلکه برای واردات نفت تاکنون مشکلات و سدها و محدودیت‌های فراوان بوجود آورده بود کم کم سیاست تعدیل کننده‌ای اتخاذ میکند. و بزودی طرحی به تصویب خواهد رسید که تسهیلاتی برای واردات نفت به وجود می آورد و شاید ایران اولین کشور خاورمیانه باشد که بلافاصله وارد بازار آمریکا میشود.

* **کاهش**

ونزوئلا دومین کشور بزرگ نفتی امریکااست که بازار آن منطقه را در دست دارد و در حقیقت قسمت اعظم تولید این کشور به آمریکای شمالی صادر میشود. اما در چندسال اخیر ونزوئلا مجبور شده‌ترمزی در رشد تولید خود بوجود آورد. و همانطوریکه آمار ۹ ماهه اول سال جاری مسیحی نشان میدهد "تولید نفت خام این کشور ۱٫۶ درصد کاهش یافته است. بنابراین این کشور تا منابع جدیدی کشف نکند قادر به رقابت با ایران و دیگر کشورهای خاور میانه و لیبی نخواهد بود و در سالهای آینده مقام خود را به ترتیب به ایران و لیبی و عربستان سعودی و کویت خواهد داد.

● **شوروی**

رقیب بزرگ دیگر کشورهای نفت خیز خاورمیانه و لیبی شوروی است که علاوه بر انحصار فروش در کشورهای اروپای شرقی و کشورهای کمونیستی رقیب سرسختی در اروپا و کشورهای دیگر محسوب میشد. ایران از چندی قبل اولین کشوری بود که با شوروی در بازار اروپای شرقی به رقابت برخاست و قرار دادهائی با بعضی از این کشورها منعقد کرد و اگر حادثه کانال سوئز پیش نمی‌آمد در همین برنامه چهارم قریب ۳۰ میلیون تن و در برنامه بعدی ۵۰ میلیون تن نفت خام به این کشورها صادر میکرد. هنوز هم این قرار و مدار ها به قوت خود باقی است. اما کمبود کشتی‌های بزرگ نفت کش و طولانی شدن راه عبور باعث عقب افتادن این برنامه و کم شدن صادرات ایران در سالهای اخیر شده است.

بهرحال شوروی نیز باوجودیکه تولید فوق‌العاده دارد معهذا رقیب بزرگی در بازارهای جهان نخواهد بود و این کشور هم به خاطر توسعه صنایع خود مجبور است قسمتی از بازارهای انحصاری خود را به ایران و کشورهای دیگر نفت خیز واگذار کند. بجهات فوق در آینده نیز رشد فعلی تولید نفت خام ایران قابل افزایش است و این رشد تا میزانی که رابطه معقول با ذخایر ایران داشته باشد تعقیب خواهد شد.

اقتصادی

قیمت پشم ترقی کرد

● **موجودی پشم جهان در سال ۶۹، ۸۷۸ر۵ میلیارد تن پیش‌بینی میشود**

بازار پشم در مهرماه ساکت بود، ولی قیمت های آن ترقی کرد. درمهرماه صدور پشم فقط بکشور شوروی انجام گرفت و آن هم مربوط به قرارداد های سال قبل بود.

رویهمرفته درماه مذکور ۵۳۶ تن پشم کرک و مو بارزش ۳۹ میلیون و ۹۵۴ هزار ریال از کشور صادر شده است. قیمت متوسط پشم و کرک و موی صادراتی درمهر ماه سال قبل هر کیلو ۸۸ ریال بود ولی درمهرماه هرکیلوی آن به ۷۴٫۵ ریال کاهش یافت.

پشم ناشور قوچانی با کیلوئی ۱۷۵ ریال بالاترین قیمت انواع پشم را درمهرماه دربازار تهران داشت.

● **قیمت‌ها**

قیمت پشم های خارجی دربازار تهران درمهرماه امسال بدین شرح بوده است:

پشم عراقی بازمینه کم هرکیلو ۱۴۵ ریال. پشم آرژانتین هرکیلو بین ۱۳۵ تا ۱۷۰ ریال. مرینوس استرالیا هرکیلو ۱۷۵ تا ۲۱۰ و پشم نیوزیلندی هرکیلو ۱۶۰ تا ۱۸۰ ریال. گزارش دفتر اقتصادی ایران درامریکادرباره وضع جهانی پشم حاکی است، بنا به اظهار مدیر اقتصاد و دفتر امریکائی سازمان بین‌المللی پشم، مصرف جهانی پشم درسال ۱۹۶۹ رشدی برابر ۳ تا ۶ درصد نسبت بسال ۱۹۶۸ خواهد داشت و مصرف آن بالغ بر ۳۶۰۰ میلیون پوند (برابر ۱۶۳۳ میلیون کیلو) خواهد شد.

بهبود وضع بازار پشم بعد از سال ۱۹۶۷ شروع شد و درسال ۱۹۶۹ نیز ادامه دارد.

* **تولید**

میزان پشمی که درسال ۶۹ برای مصرف جهانی بدست خواهد آمد، درحدود ۳۵۷۰ میلیون پوند پیش‌بینی میشود که از این مقدار ۳۵۲۸ میلیون پوند آن تولید سال جاری و ۴۲ میلیون پوند دیگر از سال قبل خواهد بود. چنانچه پیش‌بینی مصرف پشم در سال جاری عملی گردد، انتظار میرود که در پایان سال از ذخیره انبار ها کاسته شود.

درمورد بررسی وضع جهانی پشم درسال ۱۹۷۰، مدیر اقتصاد و آمار دفتر آمریکائی سازمان بین‌المللی پشم یادآور شد با اینکه هنوز اظهار نظر دراین باره زود است، معهذا براساس گزارش های رسیده از کشور استرالیا که قریب یک سوم تولید جهانی پشم را دارد، هم اکنون انتظار ۳ درصد رشد برای تولید پشم درفصل زراعی ۷۰_۶۹ دارد. افریقای جنوبی انتظار ۴ درصد افزایش تولید وزلاند نورشد یک درصد درتولید پشم راپیش‌بینی مینمایند. باید توجه داشت که سه کشور مذکور مجموعا ۴۹ درصد پشم جهان را تامین مینمایند.

* **موی بز**

وضع بازار موی بز درمهرماه تغییر نکرده و قیمت های بازار داخلی و صادرات بمیزان شهریور ماه بوده است.

کمک به‌صندوق توسعه سرمایه سازمان ملل

درکنفرانسی که در مقر سازمان ملل‌متحد درنیویورک تشکیل شد ۲۶ دولت مبلغ ۷۷۵ر۳۳۵ دلار به صندوق توسعه سرمایه سازمان‌ملل متحد کمک کردند تا برای برنامه های سال ۱۹۷۰ این صندوق به مصرف برسد.

دراین عکس آقای مهدی وکیل، که باتفاق آراء به ریاست کنفرانس مزبور انتخاب شده بود، مشغول امضاء سند نهائی این کنفرانس است. آقای ژاکواله (اهل موریس)، نایب رئیس اول (از سمت راست) و آقای جرالددوبونوهال (ازجامایکا) نایب رئیس دوم کنفرانس (نفر وسط) نیز درعکس دیده می شوند.

آگهی مجمع عمومی فوق‌العاده

از آقایان محترم سهامداران شرکت تعاونی توزیع کافه رستورانها - چلوکبابیها و اغذیه فروشان دعوت میشود که برای شرکت در جلسه مجمع عمومی فوق‌العاده شرکت که ساعت ۴½ روز بیست وششم آذرماه ۱۳۴۸ در دفتر شرکت واقع در خیابان لاله‌زار نو پاساژ صدری تشکیل خواهد شد شرکت فرمایند.

دستور جلسه:

شور در مواد مختلف اساسنامه و تغییر چندماده آن.

آ_۵۹۷۹۸ هیئت مدیره

ژرژ آلفورد توماس- جون‌ریموند هاتچ و دیوید کراون‌مالکین اختراع شماره ۴۶۷۶ مربوط به

(طریقه ووسائل برای بهره‌برداری از چاهها)

میل دارند با صاحبان صنایع درایران برای بهره‌برداری از اختراع خود وارد مذاکره شوند برای اطلاع بیشتر به‌دفتر حقوقی دکتر آقایان و همکاران خیابان سوم اسفند ۱۴۹ مراجعه فرمایند.

پترولیوم سولید کنترل اینک مقیم لانگ بیچ کالیفرنیا در آمریکا صاحب اختراع راجع به «مایعات حفاری» که در ایران تحت شماره ۵۵۳۴ به‌ثبت رسیده است اجازه بهره‌برداری از اختراع مزبور را باشخاص ذینع عرضه مینماید. برای کسب اطلاع بیشتر بدفتر حقوقی- آقابابیان و همکاران خیابان شاه کوچه نوبهار شماره ۱۸ مراجعه شود.

تصحیح

درآخرین سطر ستون اول تفسیر اقتصادی دیروز بجای کلمه «عمومی» اشتباها خصوصی نوشته شده بود مراتب باین وسیله تصحیح میشود.

پرداخت سود ویژه

درروز فرخنده چهارم آبانماه بدعوت آقای حسین پزشکپور رئیس کارخانجات روغن کشی وبنبه‌پاک کنی شرکت سهامی صنعتی بهپاک در شهرستان بهشهر - جناب آقای مسعود پاکدامن فرماندار شهرستان بهشهر ورؤسای ادارات و دوائر دولتی و بیش از ۴۰۰ نفراز اهالی و کارگران شهرستان بهشهر در محل تاسیسات حضور بهمرسانیده وطی مراسمی سودویژه کارگران کارخانجات شرکت سهامی صنعتی بهپاک که مبلغ ۱۹۶ر۱۲۷ر۱ ریال بود بوسیله آقای مسعود پاکدامن فرماندار توزیع گردید.

BBC LONDON
جدیدترین روش
صحیح‌ترین
سریع‌ترین و
ارزانترین طریقه
فراگرفتن زبان انگلیسی
باخود آموزهای انگلیسی (بی.بی.سی) لندن
(وابسته به بنگاه سخن پراکنی انگلستان)
۱- دوره اول CALLING ALL BEGINNERS شامل واژه
صفحه ویک کتاب ترجمه شده بفارسی ۲۵۹ تومان با شرایط نقد و اقساط
۲- دوره دوم GETTING ON IN ENGLISH شامل صفحه
ویک کتاب ترجمه شده بارزش ۲۱۶ تومان.
برای آشنائی بیشتر میتوانید به شرکت مطبوعاتی ایران یاد خیابان ژاله چهارراه فیشر آباد مراجعه ومکاتبه فرمائید و یا با تلفنهای ۶۶۸۶۷ و ۴۲۴۰۶ تماس بگیرید.

لغت‌نامه دهخدا

مجلدات ۱۴۸_ ۱۴۹_ ۱۵۰ لغت‌نامه دهخدا منتشر گردیدو تاشماره ۱۵۳ تخت صحافی‌است. م. الف ۹۴۱۵

هدیه بزرگ روز مادر

کمباین چغندرقند ساخت انگلستان
میتواند در هشت ساعت کار حداقل یک هکتار و نیم چغندرقند را سالم و برگ زده و تمیز آماده تحویل کارخانه نماید.
برای کسب اطلاع بیشتر به نماینده انحصاری شرکت سهامی ماشین فلاحتی تهران مراجعه فرمائید آذرآبادگانی
تلفن ۷۵۸۰۲۲-۷۱۷۱۴-۷۲۳۶۶

ایجاد فضای سبز درشیراز

ایجاد فضای سبز یکی از پروژه های جدید دولت است که بنا باوامر خاص شاهنشاه آریامهر باهمکاری استانداریها و شهرداریها در تمام نقاط کشور بمرحله اجرا در می‌آید، خوشبختانه این طرح بزرگ و مفید با اقدامات مخصوص آقای صدری استاندار فارس و آقای دکتر بهبهانی شهردار شیراز در اکثر نقاط این شهر بمورد اجرا درآمده و قسمت های عظیمی از آن آماده بهره برداری گردیده است. منجمله چمن کاری زمین ورزشی مجاور کوی فرح و قسمت جدید پارک بزرگ فرحناز شیراز میباشد که قریب یکماه پیش تاکنون بصورت قابل توجهی تغییر کرده است و در حقیقت بصورت یک فضای سبز و جالب ومفرح درآمده است از آنجا که شهرداری شیراز کار های خود را باستادان فنی میسپارد، این کار مهم بعهده یک پیمانکار با ذوق اصفهانی واگذار گردیده پیمانکار این طرح که آقای حاج علی اکبر مظاهری میباشد، اظهار داشت علاقمندی و تشریفات پی در پی آقای صدری استاندار فارس و همچنین نظارت مخصوص آقای دکتر بهبهانی شهردار بر امور چمنکاری پارک فرحناز و میدان ورزشی مجاور کوی فرح که در ایران جزو چمنکاریهای نمونه میباشد موجب شد که ظرف مدت بسیار کوتاهی چنین طرح عمرانی جالبی پیاده شود و قسمت اعظم این دو محل تبدیل بزمین سبز گردد. این خود نشانه اینست که طرحهای پیشرفته عمرانی روز بروز در شهر زیبای شیراز بمرحله اجرا درمیاید. و شهرداری با استفاده از پیمانکاران با سابقه کار خود راباتحو احسن تحویل میگیرد. در بازدیدی که درپایان آخرین مرحله اجرائی چمنکاری از طرف آقایان استاندار فارس و شهردار شیراز انجام گردید فعالیت ها و زحمتهای شبانه روزی آقای حاج علی اکبر مظاهری مدیر موسسه کشاورزی اصفهان مورد توجه و تشویق قرار گرفت و قسمت دوم چمنکاری پارک فرحناز نیز که تمام شده بود در حضور نماینده برگزیده انجمن شهربشهرداری شیراز تحویل گردید.

آگهی احضار مشمولین قانون خدمات اجتماعی زنان در سراسر کشور

بفرمان مطاع مبارک شاهنشاه آریامهر و در اجرای قانون خدمات اجتماعی زنان بکلیه‌زنان ودوشیزگان دیپلمه ولیسانسیه وبالاتر که از اول شهریور چهلو هشت تا آخر سال جاری فارغ‌التحصیل میشوند اعلام مینماید بمنظور تامین احتیاجات دولت در فروردین ماه ۱۳۴۹ ورسیدگی به وضع مشمولی خود از اول آذرماه تاآخر سال ۱۳۴۸ پادر دست داشتن عین مدرک تحصیلی و شناسنامه و دو قطعه عکس ۴×۶ به اداره آموزش وپرورش محل مراجعه و ثبت‌نام بعمل آورند. ثبت‌نام این قبیل فارغ‌التحصیلان الزامی است و افرادی که در مدت قید شده در این آگهی خود را معرفی نکنند غایب شناخته میشوند وبه استناد تبصره ماده ۲۰ آئین‌نامه اجرائی قانون مذکور غائبین به منزله کسانی هستند که از انجام خدمت مقرر در قانون خدمات اجتماعی زنان سرباز زده‌اند. م.الف ۹۲۸۹

وزیر آموزش و پرورش

۱_۵۸۷۹۸ ۳۰۱

ژاپن / خرمشهر: ۱۶ روز
باکشتی های بی-آی
شرکت گری مکنزی محدود

جارلزاسکارهوور مالك اختراع شماره ۳۲۳۰ مربوط به **(تکمیل طریقه برای جلوگیری از خوردگی دستگاه های فلزی که جهت تصفیه نفت وترکیبات مربوط به‌آن بکار برده میشود.)** میل‌دارد با صاحبان صنایع در ایران برای بهره‌برداری از اختراع خود وارد مذاکره شود برای اطلاع بیشتر بدفتر حقوقی دکتر آقایان و همکاران خیابان سوم اسفند شماره ۱۴۹ مراجعه فرمائید.

آ_۲۶۹۷۹

دربازکن برقی
بکد B.K.D
مشهورترین نام در جهان
با مناسبترین قیمت و بهترین شرایط
مرکز فروش ونصب: شرکت بکد
خیابان پهلوی - مقابل پارک ساعی شماره ۶۸۰
تلفن: ۶۲۷۸۸۲ - ۶۲۸۷۷۴
نمایندگان فروش در شهرستان

مشهد	مؤسسه اف.کا	تلفن	۳۹۱۰
شیراز	نمایندگی بکد	〃	۳۴۲۳
اصفهان	بنگاه اصفهان	〃	۹۱۴۶
کرمانشاه	بازرگانی بهدار	〃	۵۹۵۱
گرگان	الکتریکی نشاط	〃	۴۲۲۱
رفسنجان	شرکت زیبا	〃	۶۳۷
کرج	دفترفنی تزئین	〃	۲۴۲۵

در شهرستانهائی که نمایندگی نداریم نمایندگی قبول میشود

Vitana
هموطنان عزیز! میدانید که:
بیکویت ویتانا تنها بیکویت تاریخ دار کشور است
کارخانجات ویتانا با وجود مشکلات فراوانی که وجود تاریخ در امر توزیع کالا ایجاد میکند
تنها بخاطر سلامت شما و خانواده شما
و تنها باتکیه به پشتیبانی شما در طی سالهای دراز گذشته
به ثبت تاریخ بر روی جعبه های بیکویت ادامه داده و این رویه را برای همیشه ادامه خواهد داد
ویتانا
از شما صمیمانه میخواهد که در هنگام خرید بیکویت ویتانا با بازرسی دقیق تاریخ و
امتناع از خرید جعبه های تاریخ گذشته، ما را در ادامه این خدمت اجتماعی یاری کنید.
تنها بازرسی دقیق شماست که فروشندگان را برعایت تازگی بیکویت تشویق میکند.

National
ناسیونال برای زندگی بهتر

زمستان هرقدر سرد و طاقت فرسا باشد
با یک
پتوی برقی اُتوماتیک ناسیونال
سراسر شب را به راحتی میخوابید
● مبک - نرم - قشنگ
● حرارت در سراسر پتو بر حسب احتیاج پخش میشود
● دارای کنترل اتوماتیک است
● حرارت پتو هیچوقت کم و زیاد نمیشود
● مصرف برق آن برای سراسر شب فقط ۲ ریال است
● در اندازه ۱۵۲×۲۰۳ سانتیمتر و رنگهای جالب
آبی - صورتی - بژ
نمایندهٔ انحصاری در ایران شرکت تجارتی کوفرو خیابان شیران - سه راه تخت جمشید تلفن های ۷۵۷۷۹۶-۷۶۲۳۲۲

نیازمندیهای شما
تلفنهای ۳۱۱۲۲۴ و ۳۱۱۲۲۰

خرید و فروش اثاثیه

فرش‌اردیبهشت تلفن ۶۸۱۶۴
بمدیریت اسماعیل اسدی
فرشهای کهنه و سنگین قیمت
جهت صادرات نقدا خریداریم.
آ-۳۵۱۱ ۸-۱۶

فروشگاه صمد تلفن ۴۹۹۸۵
خریدار همه رقم فرشهای کهنه
و نو اشیاء قدیمی و لوازم منزل
آ-۳۵۳۱ ۶-۲۶

خرید

فرش کیهان تلفن ۷۶۳۷۷۶
خریدار انواع قالی وقالیچه
در منازل می‌باشد لطفا یادداشت
فرمائید برای معاملات همه نوع
فرش با تلفن ۷۶۳۷۷۶ فرش
کیهان مکالمه فرمائید خیابان
روزولت میدان ۲۵ شهریور

فرش رضوی تلفن ۷۶۴۸۰۰
خریدار انواع فرشهای کهنه
و نو صادراتی سنگین قیمت و
فروشنده بهترین فرش های نو
کاشان روزولت میدان ۲۵شهریور

فروش دست‌اول

فروشگاه اروند
فروشنده همه‌نوع لوازم‌زندگی
مدرن خیابان آریامهر شماره ۱۷
تلفن ۶۲۴۰۷۳
آ-۳۴۷۱ ۱-۱۰

فرش پارس‌نو ۷۳۳۰۶
فرشهای کهنه و سنگین قیمت
جهت صادرات باوجه‌نقد ازمنازل
با عالیترین قیمت خریداریم ضمنا
قبوضات فرش بانکی ارزیابی‌شده
زیادتر خریداریم تلفن ۷۳۳۰۶

کولر ندارید؟

اینکه مهم نیست
متخصصین موسسه فنی
فرحی برای شما کولر و
کانال کشی میکنند وبه
اقساط دریافت میدارند
تلفن ۳۳۷۷۹۸

نمایشگاه فرش گلشن
تلفن ۶۲۱۴۲۱
همه نوع فرشهای کهنه خریداریم
وهمه دقم فرش نو موجود میباشد
فرشهای کهنه با نو معاوضه‌میشود
خیابان پهلوی بالا ایستگاه بیمه
جنب بانك ملی یوسف‌آباد

نمایشگاههای مبل

پرده‌دوری ارجمند ۳۳۲۳۷۰

پیراهن مبل ۳۳۹۵۰۵
تعویض پارچه مبل ۳۳۹۵۰۵
پرده دوزی شهرزاد ۳۳۹۵۰۵
آ-۳۲۴۹ ۱۶-۲۶

فروشگاه‌شایان ۶۱۳۳۸۱
با اطلاع تلفنی خریدار
هرنوع قالی قالیچه‌کهنه
نو جهت‌صادرات یخچال
تلویزیون اجاق گاز -
لباسشوئی بخار و غیره

فروشگاه ایران فرش
تلفن ۷۷۴۹۷۳
کلیه لوازم شما بهر مبلغ‌باشد
بیشتر از سایرین نقد خریداریم
آ-۲۴۸۹ ۱-۲۶

کاز مورد نیاز شما

اسا گاز
از ۷و نیم صبح تا ۷ و نیم
شب تلفن پخش گاز و سرویس
۴۴۸۰۲ - ۴۶۷۶۶ - ۶۹۷۴۵
دایره فروش ۶۱۲۳۷۱
آ-۳۱۴۹ ۱۵ - ۲۶

فرش محسن
فرشهای کهنه ونو شما
نقدا خریداری ومعاوضه
میشود تلفن ۶۰۹۴۰
سیمتری بین شاه و حشمت‌الدوله
آ-۲۹۹۳ ۱-۲۶

فروشگاه کالای مرکزی
بهترین خریدار همه‌گونه لوازم
دست دوم منزل تلفن ۶۵۰۵۷
آ-۳۵۲۹ ۱-۲۶

پخش گاز شرکت‌بوتاگاز
از ۷ ونیم صبح تا ۸شب
تلفن‌های ۳۳۳۲۲۳-
۳۳۳۳۸۹
آ-۵۹۱۱۲ ۱-۲۶

فروشگاه فرش دیبا
تلفن ۴۱۷۳۹
خریدارفرشهای کهنه‌ونو

فروشگاه و نمایشگاه‌آسیا
یخچال - تلویزیون - اجاق
گاز و فرش عادلانه خریداریم
شاه‌چهار راه پیروز تلفن۶۱۲۸۳۲

فروشگاه‌آرمان‌تلفن ۶۹۶۳۳
بهترین خریدار تلویزیون‌فرش
چراغ گاز و هرنوع یخچال نفتی
آ-۲۶۶۰ ۱۴-۲۶

فرش طوسی تلفن ۷۵۹۰۴۹
فرشهای کهنه مخصوصا سنگین
قیمت شما را برای صادرات از
سایرین بهتر خریدار است .

فرش جعفری
شمیران بهترین خریدار فرشهای
کهنه و نو تلفن ۸۳۱۲۱
آ-۳۱۱۱ ۱-۲۶

پخش گاز شرکت بوتان
BUTANE
از ۷/۵ صبح تا ۸ شب بتلفنهای ۹۵۳۰۵۱ تا ۵۵
و ۳۳۸۲۲۱ و ۳۳۸۲۲۲ و ۳۳۲۹۲۴ آماده
قبول سفارشات مشتریان محترم خود در تهران میباشد

فروشگاه خالقی
تلفنهای ۳۰۲۰۸۰ و ۳۵۲۰۹۰
فرش کهنه و نو ویخچال، تلویزیون
لوازم منزل شما را خریداریم

فروشگاه آریا ۴۹۳۹۳
بهترین خریدار یخچال نفتی و
برقی ، فرش ، تلویزیون خیابان
شاه .
آ-۳۵۶۷ ۱-۱۵

فرش هاشمیان ۶۸۶۸۳
در انجام مراجعات خرید و
فروش و معاوضه انواع فرش های
کهنه و نو آماده بخدمت است
امیرآباد جنوبی . چهارراه نصرت
آ-۳۳۹۱ ۱-۱۰

فرش فروردین تلفن ۴۲۰۸۵
بهترین خریدار فرش های نو
و کهنه
آ-۳۶۴۰ ۱-۲۵

تعمیرات

تعمیرگاه تلویزیون الکترون
تلفن ۷۶۳۶۸۲
تعمیر تلویزیون های R.C.A
شاوب لورنس - تلفنکن - سییرا
فیلیپس - و سایر مارکها ونصب
کنورتور و آنتن تمام کانال با
سرویس مجهز سیار بویژه
شمیرانات .
آ-۳۱۰۳ ۲۳-۲۶

اهم‌الکترونیك سرویس
تعمیر تلویزیونهای شاوب‌لورنس
R.T.I. فیلیپس - تلفنکن
گروندیك و کنورتور ۶۳۴۸۱۷

یگانه تعمیرگاه مجهز
R.T.I-R.C.A
فیلیپس . شاوب‌لورنس.
تلفونکن. وستینگهاوس
بلاپونکت و تلویزیونهای
اروپائی وامریکائی .
تلفن ۶۹۵۱۴ و ۴۲۷۳۳

غرب الکترونیك
تلفنهای ۷۶۵۳۱۷ و ۷۵۴۵۰
تعمیرگاه مجهز تلویزیون های
اروپائی و امریکائی و نصب
کنورتور اتوماتیك آلمانی باتضمین
کتبی و سرویس سیار در منازل

شرکت تلویزیون سرویس
آرسی‌آ - RCA تعمیر
انواع تلویزیون ۳۱۳۳۷۸ و
۳۱۳۳۶۳

موسسه فنی نوریکار
نصب و تعمیر و رنك آمیزی
یخچال . لباسشوئی ، اجاق‌گاز.
آبگرمکن بخاری تلفن ۴۰۶۶۴
آ-۳۰۹۶ ۱-۱۳

تعمیرگاه فریجیدر ۷۳۳۳۶
آ-۳۲۸۱ ۱-۱۳

ماشین تحریر
تعمیروسرویس
ماشینهای تحریر در
محل کار شما ماهیانه
۵۰ ریال . تلفن۶۱۱۹۲۳

کولر

روکش‌برزنتی تلفن ۵۸۱۵۴۶
آ-۳۴۱۸ ۱-۱۵

روکش برزنتی محافظ
هرنوع کولر تلفن ۷۶۵۲۶۴
آ-۳۱۱۶ ۱۹-۲۶

رنك و سرویس هر نوع
بخاری آبگرمکن۷۶۵۲۶۴
آ-۳۳۲۷ ۱۲-۱۵

برزنت کولر ۹۵۷۷۶۰
آ-۳۵۳۸ ۱-۱۰

بخاری

تکنیسین اریا رنك
سرویس بخاری باحمل‌و
نقل ۶۰ تومان سرویس
آبگرمکن تلفن: ۷۶۴۶۰۸

جنرال سرویس
رنك و سرویس انواع
بخاری آبگرمکن با حمل‌و
نقل ۶۰ تومان ۷۹۳۰۵۷
آ-۳۳۹۸ ۱۷-۲۶

سرویس کولر برزنت
بخاری آبگرمکن۷۹۶۱۰۳
آ-۳۵۳۰ ۱-۲۶

جنرال
دایره سرویس
جنرال
بدینوسیله آمادگی
خودرا جهت سرویس
و تجدیدرنك بخاریهای
جنرال اعلام میدارد
تلفنهای ۹۶۳۹۷۳
۹۵۸۲۵۲ -۹۶۳۹۷۴

استخدام

دفتر داروساز جهت
شهرستانها مورد نیاز است۳۳۶۴۵۰
آ-۳۵۴۵ ۱-۵

شرکت مختلط ایرانی -
آلمانی یك کارمند که آشنا به
امور گمرکی و حق‌العمل‌کاری‌و
بزبان انگلیسی بتواند صحبت‌و
بنویسد برای خدمت در جلفا
احتیاج دارد درخواستهای خودرا
بصندوق پستی ۱۱۶۰ تهران‌ارسال
فرمائید .
آ-۵۹۵۸۴ ۱-۳

آگهی استخدام
یك شرکت تولیدی بزرك
تعدادی‌کارمند فروشنده -آمارگر
انباردار با شرایط زیر استخدام
مینماید .
۱- سن حداکثر چهل سال .
۲- تحصیلات بالاتر از سیکل
متوسطه
۳- معافیت از خدمت نظام یا
برك خاتمه خدمت .
حائزین‌شرایط با ارسال‌فتوکپی
مدارك و تعیین آدرس تلفنی‌خود
با صندوق پستی ۱۲۹۷-۱۲مکاتبه
کنند .
آ-۵۹۵۶۰ ۱-۲

بیکنفر دندانپزشك
ویکنفرپزشك داخلی نیازمندیم
تلفن ۴۱۰۵۲
آ-۳۶۳۱ ۱-۳

استخدام
ارساگاز بتعدادی رانندهٔ‌پایه
دو شخصی نیازمند است . به
خیابان‌روزولت کوچه نیك‌شمار،
۷ و یا تلفنهای ۶۹۷۴۵ -۴۶۷۶۶
و ۴۴۸۰۲۰ مراجعه شود .
آ-۳۶۲۷ ۱-۳

یك خانم فوق دیپلم
موردنیاز است تلفن ۴۸۷۸۳
آ-۳۶۰۵ ۱-۲

۱۲ نفر دیپلم
با معافی پس از یکدوره یکماهه
کارآموزی حسابداری مشغول کار
خواهند شد ۳۳۵۰۴۰
آ-۳۵۲۴ ۱-۱۰

استخدام دوشیزه
چند نفر دوشیزه با
تحصیلات ششم ابتدائی
ببالا با دیدن دوره کوتاه
کارآموزی جهت انجام
امور فنی با حقوق مکفی
استخدام می شوند .
داوطلبان بشرکت‌سهامی
کارخانجات‌پارس‌الکتریك
خیابان آیزنهاورایستگاه
سینالکو شماره ۵۶۳
مراجعه نمایند .
آ-۵۹۳۶۲ ۱-۲

استخدام
یك موسسه بزرك بیکنفررئیس
روابط عمومی با حقوق مکفی
احتیاج دارد . متقاضیان باید
حداقل ۵ سال سابقه خدمت داشته
و معلومات آنها فوق دیپلم‌متوسطه
باشد واجدین شرایط میتوانندیك
قطعه عکس خود را همراه با
تقاضای کار براهنمای شماره
(۷۰۰) روزنامه اطلاعات ارسال
دارند .
آ-۲۶۶۹۹ ۱-۳

برای فروش وسائل‌برقی
فشارقوی و ضعیف و وسائل
مخابراتی و اندازه‌گیری به
نمایندگان فعال (مهندسین یا
اشخاص فنی که بزبان انگلیسی
آشنائی داشته باشند) در مراکز
استانها و شهر های مهم احتیاج
است داوطلبان با صندوق پستی
۱۱۲۲، ۱۲ مکاتبه فرمایند .
آ-۲۶۴۸۵ ۱-۶

راننده
بیکنفر راننده شخصی که تا
اندازه‌ای به کار منزل هم‌آشنائی
داشته باشد احتیاج است داوطلبان
صبحها از ۷¾ و عصر ها بعد
از ۸½ با تلفن ۶۲۰۳۲۸ تماس
گیرند .
آ-۲۶۴۸۷ ۱-۳

یك جوان با آشنائی کامل
بزبان انگلیسی که دارای
تحصیلات در رشته شیمی و یا
فیزیك باشد نیازمندیم .
تلفن ۶۹۲۲۴ آ-۲۶۹۲۷

تالار بزرك پارچه
به چند نفر دوشیزه یا بانو
برای بازاریابی ، صندوقداری
و تحویل جنس نیازمند است.
داوطلبان به تالار بزرك‌پارچه
چهار راه شاه ساختمان رویال
مراجعه نمایند .
آ-۵۹۷۵۰

یکنفر تکنیسین باسابقه
کاملا وارد بتعمیر ماشین‌آلات
کارخانه بامعلومات حدود دیپلم
باحقوق ومزایای کافی استخدام
میشود متقاضیان درخواست های
خود را باذکر معلومات وسوابق
کار بصندوق پستی ۲۸۵۵ تهران
ارسال دارند .
آ-۳۶۴۸ ۱-۵

بدو نفر سکرتر باسابقه
نیازمندیم تلفن ۷۶۲۶۰۷
آ-۳۶۴۲ ۱-۲

بعده‌ای سخنور زن
ماشین‌نویس و عده‌ای ویزیتور
مرد فعال باحقوق ماهیانه۱۰۰۰۰
ریال نیازمندیم خیابان بهار
جنوبی کوچه بانك پارك پلاك۶
تزئینات کاپری تلفن ۷۵۷۲۳۱
آ-۳۶۴۹ ۱-۵

بتعدادی خانم و آقا
جهت کار بازاریابی با حقوق
ثابت و پورسانتاژ نیازمندیم
آدرس شاهرضاروبروی دانشگاه
اول فخر رازی شماره ۱۱
آ-۳۶۴۱ ۱-۲

استخدام
به‌یکنفر کارمند که‌تاحدودی
حسابداری هم بداند بامعافی
نیازمندیم تلفن ۴۳۹۵۲ -
۶۱۲۲۲۹

شرکت سهامی کارتن ایران
چند نفر با معلومات حدود
سیکل متوسطه و قوی‌هیکل و
معافی دائم‌برای کارگری‌استخدام
مینماید .
متقاضیان روز ٤شنبه‌دوازدهم
بمحل شرکت واقع در کیلومتر۹
جاده قدیم کرج مراجعه نمایند
آ-۳۶۲۹ ۱-۲

به چند نفر دست‌کار وخیاط
دوشیزه یا بانو نیازمندیم
آدرس خیابان شاهرضا روبروی
سینما دیاناساختمان نیکپورطبقه
دوم مزون ملکی
آ-۳۶۵۱ ۱-۳

شریک

یك شریك خوب
جهت فروش لوازم خانه
نیازمندیم فروشگاه بابك تلفن
۷۹۳۱۸۳
آ-۳۴۹۶ ۱-۶

جویای کار

جوانی دیپلمه ریاضی
جویای کار میباشد لطفا براهنمای
شماره ۶۹۰ روزنامه اطلاعات
مراجعه فرمائید .

باسابقه ممتد در امور مالی
و ضامن معتبر
تلفنهای ۶۴-۳۰۴۶۶۲

دوشیزه تلفنچی
با داشتن ۳ سال سابقه کاربعد
از ظهر ها جویای کار است‌لطفا
بدفترراهنمای شماره ۶۹۷روزنامه
اطلاعات مراجعه فرمایند .

کمك داروساز
جوانی با سابقه ۲۰ سال کمك
داروسازی جویای کار است به
راهنمای شماره ۷۰۴ روزنامه
اطلاعات مراجعه فرمائید

خانم و آقائی برای آشپزی و
اطوکشی و کارهای‌منزل باضامن
معتبر حاضرند براهنمای شماره
۷۰۳ روزنامه اطلاعات مراجعه
فرمائید .

گمشده

برك خاتمه خدمت و شناسنامه
متعلق به سیدحسن رحیمی مقدم
مفقود شده ، از یابنده تقاضا
میشود که بفروشگاه عظیمان -
لاله‌زار - پاساژ رزاق منش‌تلفن
۳۳۹۹۳۳ تحویل‌دهند ومژدگانی
دریافت دارند .

گذرنامه اینجانب علی قمر-
کرمی‌بار نشانی فرزند فرهان به
شماره ۲۱۷ر۷۹۵۸۰ صادره از
بغداد مفقود شده یابنده بآدرس
تهران خیابان ناصرخسرو
مسافرخانه ذوالفقاری داده و
مژدگانی دریافت دارد .
آ-۲۶۹۹۱

یکدسته چك ۲۵ برگی از شماره
۹۳۷۸۰۱ و ۹۳۷۸۰۹ تا ۹۳۷۸۲۵
از بانك صادرات شعبه باغشاه
حسابجاری ۳۲۶ مفقود گردیده
از درجه اعتبار ساقط است .

سازمانهای فنی و فرهنگی

رقص
در هنرستان رقص کیشیه
رقصهای مدرن را کنتراتی با
کمترین قیمت زیر نظر خانم
ژیلا بیاموزید دروازه دولت
جنب روزولت تلفن ۷۵۶۷۰۲
آ-۳۶۴۴ ۱-۱۰

تدریس خصوصی

انگلیسی یا فرانسه
توسط خارجی تلفن ۴۷۱۴۱
آ-۳۱۴۷ ۲۴-۲۶

تدریس ریاضیات وفیزیك دوره
دبیرستان توسط‌دبیر دبیرستانها
۳۵۳۳۰۷
آ-۳۶۵۰ ۱-۴

پانسیون

برای پانسیون دوشیزگان و
بانوان آماده‌ایم سرپل تجریش
کوچه تابش تلفن ۸۵۱۴۸۵

استخدام رئیس پرسنل
یك شرکت بزرك صنعتی برای کارخانجات خود در کاشان
یکنفر مسئول امور پرسنل که واجد شرایط زیر باشد باحقوق
ومزایای مکفی استخدام میکند .
۱- دارا بودن دانشنامه لیسانس امور اداری وبازرگانی
یااجتماعی و یابالاتر
۲- یك تاسه سال تجربه درامور پرسنل درسازمانهای
وسیع داخلی و یا خارجی
۳- حداقل سن ۳۵ و حداکثر ۴۵ سال
۴ - داشتن برك پایان خدمت نظام وظیفه عمومی یا
معافیت دائم غیر پزشکی
۵ - آشنائی بزبان انگلیسی
داوطلبان میتوانند بادر دست داشتن مدارك لازم حداکثر
تا تاریخ ۱۵ آذر همه روزه باستثنای پنجشنبه‌ها از ساعت۲
تا ۵ر۴ بعد از ظهر بنشانی خیابان سپهبد زاهدی (فیشرآباد)
شماره ۲۸۵ مراجعه نمایند .
آ-۵۸۹۱۴ ۳-آ

گروه صنعتی بهشهر
۲۰ نفر فروشنده محصولات نساجی باحقوق ومزایای مکفی و شرایط
زیر استخدام مینماید :
۱- داشتن دیپلم کامل متوسطه
۲- داشتن برك پایان خدمت وظیفه عمومی یامعافیت دائم غیر پزشکی
۳- حداکثر سن ۳۵ سال
۴- آمادگی استقرار درمشهد-شیراز - اصفهان - کرمان - اهواز -
رشت - تبریز . رضائیه- کرمانشاه - بابل وگرگان .
۵- آشنائی کامل به زبانهای محل خدمت .
داوطلبان فرم زیر را تکمیل کرده همراه بایك قطعه عکس حداکثر تا۱۲
آذرماه ۴۸ به نشانی :
تهران صندوق پستی(۱۷۹۴-۱۱) ارسال دارند .
نام ونام خانوادگی
محل وتاریخ تولد
تاریخ صدور برك معافیت از خدمت‌وظیفه
آخرین مدرك تحصیلی باذکر معدل
شغل فعلی یا آخرین شغل با ذکر نوع مسئولیت ومشخصات مؤسسه
مربوطه
نشانی محل سکونت فعلی
شماره تلفن

معاملات املاک مستغلات

فروش

اراضی نارمك تهران‌پارس
پول شرطی امینی تلفن ۷۹۰۰۹۰

چندین قطعه زمین قیطریه
بقطعات ۴۰۰ تا ۵۶۰ متری
بفروش میرسد آژانس چیذری
تلفن ۸۸۱۰۴۲
آ-۳۴۶۶ ۱-۱۰

لاله‌زاربنگاه کوشان۳۳۹۷۸۴
با۳۲ سال سابقه و حسن شهرت
فروشنده املاك در همه جا لطفا
با تلفن دستور فروش بفرمائید.
آ-۵۸۲۱۶ ۱-۲۶

خیابان شاه
حدود چهار راه گلشن خانه ۱۴۰
متری ۵ اطاقه تلفن ۶۱۱۷۱۱
آ-۳۶۱۲ ۱-۷

درساوجبلاغ
هزار هکتار زمین مکانیزه با
باغ های میوه و چاههای عمیق
بدهی‌دار آماده فروش و اجاره
کلا و جزئا تلفن های ۳۳۷۶۰۴ و
۸۶۶۸۵ و ۴۳۴۷۲
آ-۳۵۲۸ ۱-۴

خانه های ۳ اطاقه ۱۵۰
متری بدون کمیسیون ۴۳ هزار
تومان ۱۳هزار تومان نقد بقیه
ماهی ۴۰۰ تومان خانه های ۵و۶
اطاقی موجود تلفن ۳۳۴۳۵۶
آ-۲۹۴۸ ۱-۲۰

مزرعه‌ای بمساحت ۵۰هکتار
با چاه عمیق و آب کافی و
تاسیسات‌واقع در گرگان علی‌آباد
کتول قریه ایمر بامزرعه‌ای در
حوالی تهران یا کرج معاوضه
میشود . طالبین با صندوق پستی
۱۵۳۷ مکاتبه و یا بتلفن ۳۰۵۲۳۸
مراجعه فرمایند .
آ-۲۶۳۴۱ ۱-۳

در بیست قدمی چهارراه
امیراکرم بر خیابان فرانسه
خانه سه بر بمساحت ۲۰۰۰متر
بفروش میرسد بتلفن ۴۰۴۷۴
مراجعه فرمائید .
آ- ۲۶۹۹۵

خانه مستغلاتی دوبر
بمساحت ۵۱۴ متر واقع در
خیابان نشاط چهار راه پیروز
بفروش میرسد تلفن ۲۱۳۹۵
آ-۳۴۷۵ ۳-۳

قابل توجه معاملات املاکها
نزدیك میدان ۲۴اسفندساختمان
۴۵ اطاقی جهت موسسات دولتی
وملی بسیار لوکس و مدرن با
شوفاژ و تهویه یکجا وجداگانه
آماده اجاره تلفن ۴۴۶۴۱
آ-۳۶۵۲

مستغلات اکازیون فروش
حدود پهلوی، شاهرضا،آیزنهاور
چند دستگاه مستغلات شخصی
مهندسی سازبادرآمد عالی فروشی
دفتر فنی و ساختمان تجارتی
خیابان ساسان چهارراه‌کاوه‌تلفن
۴۴۶۴۱
آ-۳۶۵۲

خریداری میشود

بورس املاك شمیران
دفتر براتی باغ فردوس ۸۵۲۵۷۵
آ-۲۸۶۸ ۷-۲۶

دفتر پارس هرنوع خانه
ومستغل و زمین درعباس‌آباد
و شمیرانات برای شما خریداری
و معاوضه مینماید . تلفن۷۶۱۵۵۸
آ-۲۶۵۴ ۱-۲۶

املاك نیك ۶۲۱۶۰۶
مرکز‌خریدوفروش اراضی‌ونك
ویوسف آباد و کوی مکانیر
آ-۳۲۲۹ ۱-۱۵

بورس اراضی شمال‌غرب
تهران دفتر امین ۴۲۳۲۷
آ-۳۳۵۹ ۱-۱۳

خریدار اراضی‌یوسف‌آباد
۶۲۴۳۵۴
آ-۳۴۸۷ ۱-۱۲

اراضی عباس آباد
را خریداریم تلفن ۶۲۷۴۶۶
آ-۳۴۶۲ ۱-۵

زمینهای زعفرانیه دره
قشلاق مکانیر وسعادت آباد
عباس‌آباد ، فرحزاد
را خریداریم بازرگانی حلالی
خیابان پهلوی تلفن‌های ۶۲۶۴۱۱
و۶۲۴۱۹۳
آ-۴۵۵۵۶ ۱-۲۵

خریدار زمین جنت آباد
املاك پارس ۴۵۱۴۲
آ-۳۲۴۰ ۱-۲۶

دفترپارس اراضی ۳۰۰ متری
داخل طرح عباس آباد را خریدار
است تلفن ۷۶۱۵۵۸
آ-۳۵۲۲ ۱-۱۰

اراضی کوهك جنت‌آباد
امام‌سی کردان خریداریم۶۱۱۷۷۱
آ-۳۴۳۳ ۲-۱۰

دفتر مسعود ۷۷۰۳۴۱
زمینهای داودیه - دروس - دره
قشلاق خریدار است.
آ-۳۵۴۲ ۱-۱۰

پهلوی دره قشلاق داودیه
قیطریه ولنجك عابدی ۸۵۰۰۹۵
آ-۳۶۴۵ ۱-۲۶

اراضی شمال پهلوی وامیرآبادرا
فوری و جدا خریداریم تلفن-
۴۴۶۴۱
آ-۳۶۵۲

صاحب امتیاز و مدیر مسئول
عباس مسعودی
خیابان خیام ایرانچاپ
تلفنخانه اطلاعات
۳۱۱۰۷۰ تا ۳۱۱۰۸۹
شعبه آگهی ها ۳۱۱۲۱۳

اجاره داده می شود

دربهترین نقطه سیدخندان
مستغلی دارای ۵ دستگاه ۳ و
۴ اطاقه ، هال . سرویس .شوفاژ
کولر جمعا ۱۸ باب و دو دهنه
مغازه و زیر زمین یکجا و بطور
جداگانه اجاره داده میشود تلفن
۸۶۱۸۱
آ-۳۵۸۶ ۱-۸

رهن - تصرف و اجاره
شاهرضا اول بهجت‌آباد
طبقه اول ۵ اطاق با
سرویس وحیاط‌وتلفن‌در
مقابل ۱۲۰ هزار تومان
رهن و۱،۲۰۰ تومان‌اجاره
تلفن۳۳۹۰۶۷و۳۳۶۸۸۵
آ-۳۶۳۷ ۱-۲

دو طبقه از یکدستگاه
ساختمان ۸ طبقه شرکت
کرکباف واقع در خیابان ثریا
نرسیده بخیابان بهار که‌مساحت
هر طبقه ۴۰۰ متر مربع و مجهز
بشوفاژ - کولر - آسانسور -
میباشد یکجا یا بطور جداگانه
باجاره واگذار میشود . طالبین
لطفا باتلفن ۷۰۰۷۶ تماس‌بگیرند
آ-۵۹۸۰۰ ۱-۵

جهت مطب دکتر وشرکتها
آپارتمان مدرن نوساز نزدیك
میدان ۲۴ اسفند با شوفاژوتهویه
وکفپوش و سایر لوازمات آماده
اجاره تلفن ۴۴۶۴۱
آ-۳۶۵۲

اجاره میشود

موسسه امور خارجیان
مخصوص اجاره منازل تخت-
جمشید شرقی کاشی ۵۰۳ -۷۱۷۸۲
آ-۲۴۰۷ ۲۵-۲۶

سازمان تعاون
تعدادی‌خانه‌وآپارتمان
که قیمت آن از ۵۰۰
الی ۱۲۰۰ تومان‌باشد
برای اجاره بمراجعین
خود فورا نیازمنداست
تلفن ۴۵۰۵۷ و
۶۸۴۴۱
آ-۳۲۷۵ ۱-۵

اجاره منازل بخارجیان ۴۲۳۸۲
آ-۳۶۴۳ ۱-۵

محلی در حدود دوهزار متر
دارای یك‌سالن بزرك و چنداطاق
مجهز بتلفن . شوفاژ و یاکولر.
استخر بین خیابان شاه تا عباس
آباد برای محل کار لازم است
خواهشمند است همه روزه از
ساعت ۵ تا ۷ بعد از ظهر بتلفن
۶۲۷۷۱۶ اطلاع داده شود .
آ-۵۹۷۸۴ ۱-۳

واگذاری شود

آپارتمان سه طبقه
با پنج دهنه مغازه دارای آب
برق و تلفن یکجا و یا جداگانه
برای شرکتهای بزرك و بانکها
و سوپرمارکت با سرقفلی و
بدون سرقفلی واگذار میشود
طالبین به تلفن ۴۴۴۶۸ مراجعه
فرمایند .
آ-۵۹۲۴۴ ۱-۳۰

مطب واگذاری
مطبی دائر با موقعیت خوب
با تلفن واگذار میشود . شماره
تلفن ۹۵۹۱۹۱ سرپل امامزاده
معصوم .

خیابان ثریا
آپارتمان طبقه هم کف با
دکوراسیون و تلفن مستقل مناسب
برای مطب . شرکت . دفتر
مهندسی بدون سرقفلی واگذار
میشود صبحها تلفن ۶۲۳۳۳۴
آ-۲۷۰۰۷ ۱-۲

در خیابان کندی
یك مغازه بزرك دوطبقه با
تجهیزات کامل واگذار میشود
تلفن ۹۶۱۲۴۶
آ-۲۶۹۷۷ ۱-۳

مالیه عمومی
مالیاتها و بودجه
تالیف
دکتر حسین پیرنیا
استاد دانشگاه تهران
شامل جدیدترین نظریه-
های‌علمی‌وآخرین‌مقررات
مالیاتی وبودجه‌ای ایران
بااستفاده ازتجارب‌مولف
در وزارت دارائی .
محل فروش : فروشگاه
های ابن‌سینا خیابان
سعدی ومیدان۲۵شهریور
ونمایندگی لاروس در
خیابان شاه ساختمان
آلومینیوم بها فقط ۲۰۰
ریال .

برای ساختمان شما

ورق شیروانی زیبا
برای پارکینك عمومی،الاچیق،
ماشین ، دیوارهای مشرف و
دکوراسیون با ۵۰ رنك ثابت
وساده و گلدار مرکز پخش‌دفتر
جهان فلز تلفن۹۵۷۱۹۱
آ-۳۳۱۲ ۶-۲۶

خانه خودرا باقساط تعمیر
کنید بهادر ۶۵۴۶۴
آ-۳۳۹۳ ۱-۲۶

کاغذدیواری‌و نقاشی‌ساختمان
جانفدا‌باقساط تلفن ۷۸۱۹۷۷
آ-۳۰۶۴

کلیه تعمیرات و رفع‌نواقص
وتکمیل‌ساختمان‌بهادر۶۵۴۶۴
آ-۳۳۹۴ ۱-۲۶

لوله بازکنی فاضل آب
با دستگاه تراکم هوا
تلفن ۶۲۶۳۴۸
آ-۳۶۰۸ ۱-۲۶

قیرگونی و اسفالت ۶۵۴۶۴
آ-۳۵۴۷ ۱-۲۶

موزائیک ناهید

محصول آخرین تکنیك سیمانکاری درجهان
خیابان پهلوی سه‌راه عباس آباد
تلفن ۶۲۱۰۵۲-۶۲۱۰۵۳

رفع گرفتگی لوله ساختمان
در ۲ دقیقه سازمان تراکم
تلفن ۸۸۱۶۸۱

رفع گرفتگی هرنوع لوله ساختمانی
بادستگاه تراکم هوا- تلفن ۷۸۷۲۷

لوله بازکنی فاضل آب
بادستگاه تراکم هوا
مقدم ۶۴۶۳۵

لوله بازکنی فاضل آب
بادستگاه تراکم هوا
تلفن ۷۶۳۲۸۶

لوله بازکنی فاضل آب
بادستگاه تراکم هوا
تلفن ۷۵۶۴۰۸

معاملات پول

پول موجود است
پول درمقابل املاك‌شمال
شهر و شمیرانات‌موجود
است. بتلفنهای۳۳۹۰۶۷
و۳۳۶۸۸۵مراجعه‌فرمائید

پول شرطی با سودبانکی
موجود است ۴۵۱۴۲
آ-۳۳۷۸ ۱۲-۲۶

پول شرطی نیازمندیم ۶۷۶۵۷
آ-۳۳۰۰ ۱۷-۲۶

پول نومانی دوشاهی تلفن ۷۳۵۴۱

پول شرطی موجود ۶۷۶۵۷

پول شرطی با سود بانکی ۴۸۴۶۳
آ-۳۴۶۸ ۹-۲۴

پول شرطی در مقابل وثیقه
ملکی ۱۲٪موجود ۶۵۲۶۵
آ-۳۴۵۹ ۷-۲۰

مورد نیاز
پول سرطی نیازمندیم ۴۸۴۶۳

معاملات تلفن

او کازیون
تعداد دو دستگاه تلفن خودکار
آلمانی دو ۱۰ بفروش میرسد با
تلفن ۶۰۷۹۶تعیین وقت فرمائید
آ-۲۶۹۷۷ ۱-۳

قبوض اصلاحات ارضی

قبوض فرش بانك
کارگشائی را چند در صد
اضافه تر از قیمت ارزیابی
خریداریم سبزه میدان سرای
حاج رحیم خان عبدالله محسنی
تلفن ۲۳۱۱۰
آ-۳۵۰۸ ۴-۲۶

قبوض‌اصلاحات ارضی‌وسهام
باکیور ۳۲۷۲۹و ۶۲۷۶۹۷

قبوض قالی
قبوض قالی بانك کار -
گشائی اضافه ترازقیمت
ارزیابی شده خریداری
میشودفرش اردهالی‌اول
بازار کفاشها‌سرای‌مهدیه
تلفن ۲۳۴۸۲

قبوض قالی و قالیچه بانك
کارگشائی را بحداکثر قیمت
خریداریم ، سبزه‌میدان اول‌سرای
حاج‌رحیم‌خان خامسی‌تلفن۵۸۶۶۰
آ-۳۴۴۰ ۵-۲۶

تهران
نیویورك
دوسره
۴۶۶۶۵ ریال*
* بدون حق توقف
مسافرت ۱۴-۲۱ روزه تعرفه صرفه‌جوئی درجه جهانگردی
مسافرت با پان‌آمریکن باشکوه‌تراست
تهران : خیابان شاهرضا پیش ویلا - تلفن ۶۵۹۹۱
آبادان : هتل بین‌المللی‌آبادان - تلفن ۳۰۱۱

در بازکن برقی صداماك مجهز به دزدبگیر و در
بازکن ام‌هاش باقساط ۶ ماهه بدون پیش‌قسط و۵
سال تضمین(سفارش تلفنی‌پذیرفته‌میشود)تلفن۶۸۸۴۹

سید حسین ظریفیان
مشاور فنی خرید وفروش واجاره دهنده ماشین‌آلات
سنگین . تسطیح اراضی وخاکبرداری . اجناس ماشین‌آلات
وآهن‌آلات‌نو وفرسوده کارگاه‌ها وکارخانجات داخریداریم.
برای اجاره دادن ماشین‌آلات سنگین باتلفن ۵۵۰۳۲ یا به
آدرس میدان فارابی (دروازه قزوین طبقه فوقانی بانك‌بیمه
بازرگانان) مراجعه فرمائید .
آ-۳۵۷۸

برنامه سینماها

بعلت تصادف باایام سوگواری
سینماها وتآترها تعطیل است

شستشوی مبل و فرش

شستشوی مبل‌و فرش‌ساحل
نظافت مبلمان و پلیش بوسیله
دستگاه برقی در جای خود
۹۵۶۵۶۵

شستشوی مبل و فرش‌ادیب
مبل و فرش تشکهای ماشین در
جای خود تمیز مینماید ۹۵۲۴۵۴

شستشوی مبل و فروش‌کلین
سرویس مهر مبتکرویشرو
نظافت مبل و فرش در جای خود
باموادآزمایش شده با دستگاه
منحصربفرد تلفن ۹۵۲۵۴۶
آ-۳۰۰۴ ۲۶-۲۶

دوراکلین سرویس امریکا
خشکشوئی مبلمان فرش وابسته
بکارخانجات تاول ماستر ایران
۷۵۸۳۹۵ و ۷۵۸۴۹۶ و ۷۳۶۸۳

کارخانه قالیشوئی داوید
فردوسی ۱۳۱ تلفن ۳۱۲۵۴۲

متفرقه

انواع درخت‌میوه، زینتی
اگر میخواهید باغی از
درختهای مطمئن باپیوند
های مرغوب خارجی‌ایجاد
نمائید باتلفن ۷۰۲۴۷
تماس حاصل فرمائید .
آ-۳۶۰۴ ۱-۲۶

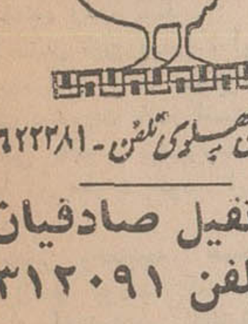

خیابان پهلوی تلفن - ۶۲۲۲۸۱

جرثقیل صادقیان
تلفن ۳۱۲۰۹۱

داروخانه‌ها

داروخانه شبانه روزی‌پارس
جاده پهلوی شمال پارك ساعی
تلفن۶۲۰۲۷۹ و ۲۲۹۴۹

داروخانه مهران خیابان
شیر و خورشید چهار راه استخر
تلفن ۹۵۴۰۰۷

داروخانه دکتر کرمانی
تجریش خیابان پهلوی ۸۵۱۹۶۵

تلفنهای روزنامه
اطلاعات

شماره‌های جدید تلفن های موسسه
اطلاعات بشرح زیر می‌باشد :

تلفنخانه	۳۱۱۰۷۱
سردبیر روزنامه	۳۱۱۲۱۰
سرویس اقتصادی - سیاسی	۳۱۱۲۱۱
سرویس حوادث	۳۱۱۲۱۲
شعبه آگهی ها	۳۱۱۲۱۳
نیازمندیها	۳۱۱۲۲۰
نیازمندیها	۳۱۱۲۲۴
سازمان تنظیم آگهی	۳۱۱۲۱۴
سازمان تنظیم آگهی	۳۱۱۲۱۵
آگهی سینمائی	۳۱۱۲۱۶
سازمان شهرستانها	۳۱۱۲۰۲
سازمان شهرستانها	۳۱۱۲۰۳
سازمان شهرستانها	۳۱۱۲۰۱
آگهی شهرستانها	۳۱۱۲۲۱
اطلاعات هفتگی	۳۱۱۲۰۴
اطلاعات بانوان	۳۱۱۲۰۰
اطلاعات جوانان	۳۱۱۲۰۵
اطلاعات‌دختران و پسران	۳۱۱۲۰۶
مجله الاخاء	۳۱۱۲۲۲
اطلاعات سالانه	۳۱۱۲۱۹
ژورنال دوتهران و تهران جرنال	۳۱۱۲۱۸
آبونمان ژورنال‌دوتهران	۳۱۱۲۱۷
آگهی‌محلات	۳۱۱۲۰۸
آگهی تهران جرنال و ژورنال‌دو تهران	۳۱۱۲۲۳

فروش اتومبیل

نمایشگاه اتومبیل شریف
نماینده رسمی آریا و شاهین
باقساط طویل‌المدت با شرایط
سهل و مطابق بابودجه شماامیریه
مقابل البرز ۴۳۴۲۷

فروشگاه کریمی
نماینده رسمی اتومبیل-
های سیتروئن (ژیان) .
تحویل فوری با شرایط
سهل و آسان .
اول خیابان ملت -
ساختمان‌کریمی‌فروشگاه
کریمی گشتی .
تلفن ۳۳۴۹۴۵
آ-۳۶۳۰ ۱-۱۰

آریا و شاهین بدون پیش‌قسط
اتومبیل‌دست‌دوم شما راخریداریم
۶۷۶۰۱
آ-۳۳۰۵ ۱۲-۲۶

بنز ۲۳۰ اس‌مدل ۶۳-۶۴
رنك کرم بسیار تمیز بفروش
میرسدطالبین‌بتلفن ۲۰۵۲۴ساعات
اداری تماس حاصل نمایند .
آ-۲۶۸۸۱ ۱-۶

ب-ام-و ۲۰۰۰ مدل ۶۸تلفن
۳۳۷۶۶۸

برای اتومبیل‌شما
روکش تشك آماده برای
هرنوع اتومبیل در کمترین‌مدت
میدان ژاله اول شهباز روبروی
تعمیرگاه‌شماره ۵ پیکان‌دوزندگی
اتومبیل مریخ تلفن ۳۱۰۹۲۷
آ-۳۶۰۲ ۱-۵

کرایه

اتولوکس
اتومبیلهای تشریفاتی باراننده
برای داخل‌وخارج تهران‌میدان
فردوسی تلفن ۴۴۶۰۵ و۶۱۱۲۷۰
آ-۳۶۳۲ ۵-۲۶

کاج بار
بارکش‌شهر وحومه
بیمه اثاثیه منزل
تلفن
۴۱۱۱۱
۶۱۱۱۱۱

اتو آریا
اتـوبوس دربست جهت
شهر وحومه کرایه داده
میشود . تلفن ۳۵۵۹۸۸
و ۳۵۵۳۷۰

جرثقیل جاسب ۲۵۷۶۳
و ۲۵۷۶۵ و ۲۷۸۱۸

اتوبوس
دربست
اتوبوس مدل ۶۸
دربست به اجاره‌داده
میشود . بتلفن :
۷۷۰۶۷/۴ مراجعه‌شود
آ-۳۵۶۱ ۱-۵

ماشین آلات

تکنوژنراتور
تعمیر انواع الکتروموتور و
ژنراتور را در اسرع وقت‌با
حداقل قیمت و تضمین انجام
داده در محل کار تحویل
مینماید .
منوچهری . چهارراه
کنت شماره ۶۵
تلفن ۳۳۴۴۵۷
آ-۳۳۵۳ ۱-۲۶

فرش ماشینی قلی‌نیا، مترمربع فقط ۳۵تومان تهیه شده ازمحکمترین الیاف درانواع رنگهای ثابت سهرفرم واندازه زیباترین روتختی بانخهای پرلون بنازلترین قیمت. نمایشگاه مرکزی‌انتهای جمشیدآباد شمالی نرسیده بپادگان‌جمشیدیه تلفن ۶۴۸۸۷

هدیه بزرگ روز مادر

دکتر محمدرضا صالحی کرمانی

علی علیه السلام از ولادت تا شهادت

> آنکس که در این مجلس و در آغاز کار ، سخن حق را بشنود ، وخود را تسلیم خدا نماید ، و دست بیعت دردست من گذارد ، پس از من امام برمردم خواهد بود .
> واین ، تنها علی بود که در آن مجلس سخن حق را شنید ، و خود را تسلیم خدا کرد ، و بارسول‌خدا بیعت نمود ، و درنتیجه جانشینی پیغمبر وامامت برمردم را پس از رسول خدا حق‌مسلم خود ساخت .
> ـ۸ـ

مارا باتاریخ و حوادث تاریخی چکار .

واینکار رابمورخان وامی‌گذاریم .

ما در جستجوی روزنه‌هائی هستیم که بتوانیم لااقل در حدود قدرت «دید» خود ، بچشم انداز وسیع وبیکران روح علی نظر افکنیم ،چشم‌اندازی که‌همچون اوقیانوس، وسیع و مواج و پر خروش است .

مگر در دیده های ما این قدرت و توان هست که نور پرلمعان خورشید راتحمل کند، و واقعیت آنرا همان طور که هست در خود جای دهد .

چشم و دیده‌ای که این هوس خام را در خود بپرورد بهره‌و نتیجه‌ای جز کوری و نابینائی نخواهد برد.

او آنچنان درخشان و پر فروغ است که دیده هاتاب تحملش را ندارند .

وبر آنچنان قله بلند و رفیعی جای دارد ، که حتی شهپر عنقای فکر هم از پرواز بسویش عاجز است .

فقط ما از دور آنهم از روزنه محدود حوادث، سایه‌هائی از واقعیتهای وجودی علی را می بینیم ، سایه هائی مبهم و بخارآلود .

و بحث در حادثه اسلام علی بود .

واینهم روزنه‌ای است که از درون حلقه آن بگوشه‌هائی ویا سایه هائی از روح علی چشم می دوزیم .

راستی که چه بهت آور است .

حیرت‌انگیز و اعجاب‌آور است .

کودکی ده... یازده‌ساله بفکر میرود .

فکر در باره آفرینش ، راز خلقت، سر حیات، وتازه اینها مقصود اصلیش نیست ، او از مجرای خلقت ، خالق‌را جستجو می کندودر آفریده، آفریننده را می‌بیند .

وبدنبال این دیدن ، این شهود، این ادراك دیگر چه نیازی بمشورت باپدر است .

علی بدعوت پیغمبروبفتوای روح و فطرت خود ایمان آورد .

پیغمبر وخدیجه همچنان مشغول‌نماز بودند که علی سومین آنها شد . نمازپایان یافت .

و آنگاه ، رسول خداچشم از آسمان برگرفت و بسوی علی متوجه شد .

به او فرمود :

چرا قبل از آنکه سر بر آستان خدای یکتا بسائی ،و اورا سجده کنی با پدرت ابوطالب مشورت نکردی .

دراینجا است که ما بیکی دیگر از شگفتی های‌روح‌علی میرسیم، روحیکه خوب می‌درخشد و خوب فکر می کند، و مقتدرانه هم تصمیم می‌گیرد .

اوه... مگر آندم که خدای بزرگ مرا خلقت کرد، باکسی مشورت کرد، که اکنون من برای پرستش او، برای اظهار عبودیت و بندگی دربرابر او ، باکسی مشورت کنم، واینکه آن کس پدرم باشد .

نه... من نیازی به اجازه‌و پرسش ندارم ، این دین من است که تومرا بسوی آن خوانده‌ای ، واین قلب وروح و جان من است که‌مرابسوی این دین می کشاند و مرا در برابر تو وادار بتسلیم‌واطاعت می کند .

علی درآن صبحدم به‌پیغمبر ایمان آورد و خودرا دربست دراختیار او قرارداد ،ازاینجا به‌بعد دیگرعلی بصورت دژی تسخیر ناپذیر برای اسلام و محمد درمی‌آید .

علی درآن روز از خانه محمد خارج‌شد وبسوی منزل پدر رفت ، بحضور او رسید وبا او بگفتگو پرداخت قاطع وجذاب بااو سخن‌گفت .

ازپدرخواست که به‌پیغمبر ایمان آورد .

صحنه جالبی‌بودوپیشنهادی عظیم .

کودکی یازده ساله سخن می گوید ، ولی مهم اینست که چه می گوید، او ازخدا، از عدالت، از رسالت ونبوت که ناموسی ضروری است ، سخن می گوید، واین‌سخنان در برابر پیر مردی حق پذیر چون ابوطالب ایراد می گردد.

ابوطالب نگاه از زمین برداشت و دوباره متوجه پسرش علی شد وگفت :

فرزندم ، مثل اینست که بمحمد ایمان آورده‌ای .

ـ آری پدر

ـ بسیار خوب ، برو، و دست ازاو برمدار، او تو را جز بسوی حق‌و عدالت نمی‌خواند، مبادا درباری اوسستی کنی ، برو خدا پشتیبانت‌باد.

صحنه با موفقیتی بس‌بزرك خاتمه یافت .

کودك ده... یازده ساله نور ایمان را به‌قلب پدر تاباند .

خدا بمحمد دستور دادکه شعاع رسالت را از مرز خانواده کوچك خویش بگذراند و به‌امر تبلیغ خویشاوندان بپردازد .

سرانجام بایدمسئله‌رسالت ونبوت علنی شودو بسوی مرز های نوپیش روی نماید .

محمد در فکر بودکه کار تبلیغ قریش را که همه از خویشاوندانش بودند،از کجا وچگونه شروع کند .

او پیش‌بینی می‌کرد که این دعوت و تبلیغ ، سرآغاز ماجراها وغوغاها خواهد بود، ماجراهائی که هر گونه حادثه‌ای را تکوین می‌دهند و احیانا ممکن است هزاران خطر برای‌اووبرای‌خانواده‌اش پیش بیاورند

ولی اوراه خودراقبلاتعیین کرده بود . نه‌از خطر می‌ترسید ونه‌حادثه‌ها میتوانستند دراراده او کمترین تزلزلی ایجاد نمایند

بعللی دستور داد تا ازتمام خویشاوندان دعوت کند .و علی بدنبال انجام ماموریت شتافت مجلس فراهم شد ، بزرگان آل‌هاشم و صنادید قوم همه آمده بودند ، حتی ابولهب ، آن مرد سیه دل وسنگین قلب عرب .

مجلس مهمانی خانوادگی، کم‌کم قیافه عادی خود راز دست داد و این در آن‌هنگام بود که محمد خود راآماده سخن کرد .

وگفت :

ای خویشاوندان من ،

آنچه که من برای شما آورده‌ام ،تامین‌کننده سعادت دنیا و آخرت شما است.

از همه زودتر عمویش ، ابولهب عکس‌العمل نشان‌داد، او میلرزید و آتش خشم از چشمهایش زبانه می کشید ، فریاد زد محمد ، آیا توگمان می‌کنی که‌بایك سفره‌مهمانی می‌توانی بزرگان عرب را تسلیم خود کنی

تو می گوئی که‌مادل ازخدایان خود برکنیم و بخدای یکتای تو ایمان آوریم .

نه ، این نمیشود .

وآنگاه رو بمردم کرد و گفت :

برخیزید، بروید ، و ازاین مرد دوری کنید . برخیزیدو تا عقل و روح شما را تسخیر نکرده از مجلسش بیرون شوید.

او از مجلس برخاست و بدنبال او تمام حضار مجلس برخاستند وآماده‌رفتن شدند.

پیغمبر بازهم بسخن ادامه داد .

گفت :

آنکس که در این مجلس ودرآغاز کارسخن‌حق‌رابشنود، وقلب ودل خود را تسلیم خدا نماید وبمن جواب مثبت‌دهد، و دست بیعت‌در دست من گذارد ، پس از من جانشین من و امام برمردم خواهدبود.

وبازهم‌ابولهب همچنان بفریاد خود ادامه می‌داد و دیگران نیز بااوهم‌آواز شدند، جمعی می‌گفتند محمد ساحر است، ودسته‌ای او را دروغگو می‌دانستند وازهمه‌بلندترابولهب فریاد میزد وبدون‌محابا نسبت به‌پیغمبر و آئین جدیدش‌بد وناسزا می گفت :

ودراین بین‌ناگهان فریادی رعدآسا توجه همه را بسوی خود جلب کرد :

این فریاد مجلس را لرزاند .

بدنها رابه‌ارتعاش‌انداخت.

حرکت از قدمها وتوان‌از اراده ها سلب کرد .

این فریاد از که و ازکجا بود .

نگاهها در فضای اتاق‌بپرواز آمدند .

وابولهب تلاشی بیشتر میخواست تاهرچه زودتر صاحب صدارا که اینچنین مقتدرانه فریاد‌کشید وصدای اورا در گلو خفه ساخت ، بشناسد .

ناگهان اینزمزمه‌درفضای اطاق طنین انداخت .

اوه ...

این صدا ازاو بود .

از او که از همه کوچکتر است .

ازعلی .

دراین موقع‌علی باچهره‌ای که‌یك دنیا قدرت و اراده و عظمت از آن می‌بارید بوسط مجلس رسیده بود .

اینك همه در انتظارند که به‌بینند این کودك‌چهارده‌ساله چه‌می گویدو مقصودش‌چیست.

علی گام بجلو گذارد و همچنان روبسوی محمد جلو رفت .دستهارا جلو برد .

دستهارا جلو برد .

وچنین بسخن آغاز کرد:

ای محمد وای‌رسول خدا.

ازمیان این گروه این منم که دست بیعت در دست تو می گذارم و به‌ندای تو پاسخ مثبت میدهم. دلتنك مباش و این جمعیت را در ضلالت و گمراهی خودشان واگذار .

واما من ...

من یار ویاور تو خواهم بود .

با هرکس بجنگی میجنگم وباهر کس که‌از در صلح و صفا درآئی ، درصلح و صفا خواهم بود .

علی سخن خودرا تمام‌کرد وبااین ترتیب ،بموجب گفتار قبلی پیغمبر که‌محدثین شیعه وسنی‌همه‌آنراروایت کرده‌اند، امامت برمردم رابعداز پیغمبر حق مسلم خود ساخت .

ناتمام

اعلامیه مشترک رهبران ایران و چکسلواکی

شاهنشاه آریامهر و ژنرال لودویک اسووبودا رئیس جمهوری چکسلواکی در خلال مذاکراتی که هفته گذشته همزمان با دیدار رسمی اسووبودا از ایران در تهران انجام گردید از اجرای پیمان منع گسترش سلاح های هسته‌ای و انعقاد کنوانسیونی درباره منع تولید و ذخیره وتحصیل سلاح های شیمیائی و میکربی و همچنین مذاکرات مستقیم شوروی و امریکا درباره تجدید سلاح های استراتژیکی پشتیبانی کردند و اعتقاد خویش را که این کوشش ها پیشرفت مهمی درراه حفظ صلح جهانی بشمار خواهد رفت تاکید نمودند.

اعلامیه پایان مذاکرات رهبران ایران و چکسلواکی ساعت هشت دیشب در پایان بازدید رسمی رئیس جمهوری چکسلواکی ، در تهران و پراك انتشار یافت .

این اعلامیه حاکیست که ایران و چکسلواکی موافقت نمودند که در آینده امکانات قابل ملاحظه‌ای برای گسترش روابط دو کشور موجود است و این توسعه میتواند نمونه کاملی از همکاری دوستانه بین دول با نظام های اجتماعی و اقتصادی متفاوت باشد .

اعلامیه مشترك ایران و چك - اسلواکی به مذاکرات رهبران دو کشور اشاره میکند و خاطرنشان می سازد در خلال این مذاکرات که در محیط دوستی و تفاهم صورت گرفت شاهنشاه و اسووبودا کمال خوشوقتی خود را از مساعی مبذول در راه پیشرفت های اقتصادی و اجتماعی دو کشور ابراز داشتند .

«طرفین خرسندی و رضایت خاطر خود را ازانعقاد موافقت نامه همکاری اقتصادی و فنی وهمچنین موافقت نامه بازرگانی طویل المدت مربوط به سال های ۷۴-۱۹۶۹ ابراز داشتند و معتقد بودند همکاری دیرین دو کشور که پیوسته بنفع طرفین بوده درسالیان اخیر توسعه رضایت بخشی داشته است .»

● اوضاع بین المللی

اعلامیه مشترك دو کشور ضمن ابراز نگرانی عمیق دو کشور نسبت به تشنجات موجود در پاره‌ای از مناطق جهان ، حمایت دو کشور را از کلیه مساعی درراه برطرف ساختن آن ها و بمنظور حفظ صلح جهانی ابراز میدارد .

در مورد خاورمیانه طرفین تخلیه سرزمین های اشغالی را از طرف قوای اسرائیل همچنان شرط حل این مشکل تلقی میکنند و در این مورد پشتیبانی کامل خود را از اجرای قطعنامه ۲۲ نوامبر ۱۹۶۷ شورای امنیت اعلام داشتند .

● مسیر جنك ویتنام

در مورد اوضاع ویتنام دو کشور اظهار امیدواری میکنند که مذاکرات صلح پاریس مسیر جنك خطرناك ویتنام را بسوی راه حل مسالمت آمیزی براساس موافقتنامه های ۱۹۵۴ ژنو هدایت کند بنحوی که حق ملت ویتنام در تعیین سرنوشت خود بدون مداخله دیگران تضمین گردد .

ایران و چکسلواکی لزوم خلع سلاح عمومی ، استقرار امنیت اروپائی و اهمیت نقش سازمان ملل را در تامین صلح و امنیت جهان یادآور شدند و پشتیبانی خود را از اصل همزیستی مسالمت آمیز لزوم رعایت اصول حاکمیت ، استقلال ملی و تساوی حقوق و عدم مداخله در امور داخلی سایر کشور ها و احترام متقابل را که بنیان استواری برای روابط بین ملت ها بدون توجه به نظام اجتماعی و اقتصادی آنها میباشد تاکید نمودند .

حضرت اسووبودا نسبت به پیشنهاد شاهنشاه در تاسیس گروه داوطلبان بین المللی برای توسعه اظهار علاقه عمیقی ابراز نمودند .

بموجب اعلامیه مشترك حضرت اسووبودا از شاهنشاه و شهبانو برای بازدید رسمی از چکسلواکی دعوت کردند و این دعوت با کمال مسرت پذیرفته شد .

ایجاد میدانهای بزرگ تره‌بار ومیوه تحت بررسی است

● ظرفیت میدانهای موجود کافی نیست ومیوه وتره‌بار ضایع میشود

بررسی های دولت و شهرداری درمورد وضع میدانهای تهران امروز انتشار یافت و اعلام گردید که طی ده سال آینده حجم مبادلات میدانهای تهران بالغ بر یك میلیون و دویست هزار تن در سال بالغ می گردد وروی این اصل اقدامات لازم برای تنظیم روابط تولید کننده و بار فروشان ، تعدیل و تثبیت قیمت ها ، برقراری ارتباط بین مراکز تولید و میدان همچنین میدان و محلات تهران بعمل آمده است .

کارشناسان امور میدان در شهرداری اعلام کردند که حجم مبادلات میوه وتره‌بار در میدانهای تهران بالغ بر ششصد و پنجاه هزار تن درسال است و این رقم برطبق محاسبات دقیق تامدت دهسال آینده به یك میلیون و دویست هزار تن خواهد رسید .

● حجم میدانها

افزایش حجم مبادلات تره‌بار و میوه شهر تهران موجب آن خواهد شد که این شهر برای رفع احتیاجات مقدار بیشتری میوه وتره‌بار ازنقاط دوردست بیاورد و دراین شرایط میدانهای موجود علاوه براینکه برای توزیع کالا کافی نیست اساسا با سیستم فصلی قادر به توزیع کالا نخواهند بود . در میدانهای فعلی که حدود هفتادویك هزار مترمربع مساحت دارد بیش از آنچه که اکنون بازحمت بسیار کالا توزیع میشود دیگر نمی توان کاری انجام داد و در صورتی که اقدام لازم در این زمینه صورت نگیرد ، قسمت مهمی از کالا ها ضایع شده و از میان خواهد رفت .

در میدان های کنونی سلف خری ونسیه فروشی حاکم برمقدورات میدان است . بار فروش بااستفاده ازاین وضع امر تولید و فروش را کنترل کرده و قیمت کالاهارا در خارج از حوزه قانونی عرضه وتقاضا تعیین می کند ومنشاء همه اجحافات ونابسامانی قیمت ها در همین جا است .

● میدانهای بزرك

کارشناسان نظر داده‌اند که برای اصلاح وضع میدان باید میدانهای بزرگی در تهران که بتوان در آنجا سالانه یك میلیون وششصد هزار تن کالا رامبادله کرد ساخته شود. دراین میدان ها باید امکاناتی برای تولید کنندگان فراهم گردد تا آنها بتوانند در خارج از قلمرو بار فروش و نفوذ اقتصادی اوتولید کرده و کالا را در بازار آزاد به فروش رسانید .

کارشناسان نظر داده‌اند که میدان تره‌بارو میوه باید درنزدیکی راهها و مراکز تولید وکسب و کار ساخته شود تاتولید کننده و بار فروش وتوزیع کننده بدون برخورد به مانعی در انجا نقش خود راایفا نماید .

حادثه ایکه یك کشته و دو مجروح داشت

قبلا اطلاع داده شد آمبولانس شماره ۹۱۴۱۵ تهران الف به‌رانندگی محمدولی یار محمدی هنگام حمل جنازه‌ئی از تهران به قم در بیست کیلومتری جاده این شهر با کامیون شماره ۱۷۶۱۴ تهران به رانندگی لطف‌اله فخری‌یزدی تصادف کرد در این حادثه یك نفر کشته ودونفر مجروح شدند.

عکس کامیون وآمبولانس را پس از برخورد نشان میدهد.

مشکلات اصناف

کوره‌های آجرپزی برقی میشود

● تاکسی داران ازسه‌چرخه موتوریها شکایت دارند
● کیوسك داران به اقدام شهرداری اعتراض کردند

فخاران غرب تهران برای برقی کردن کوره های اسمعیل آباد اقدام کردند وشرکت برق به آنها جواب داد که در صورت دریافت پروانه صنعتی از وزارت اقتصاد به آنها برق صنعتی داده میشود . باین ترتیب در صورتیکه شبکه برق به منطقه اسمعیل آباد و یافت آباد وشمس اباد کشیده شود ، کوره های آجرپزی این منطقه برقی خواهد شد .

تاکسی‌داران تهران اعلام کردند که کار و کسب آنها کساد شده و به فعالیت موتور سه‌چرخه‌ها و وانت ها که در تهران مسافربری میکنند اعتراض کردند .

تاکسی‌داران در یك جلسه صنفی درخواست کردند که برای رفع سد ترافیك ، خیابانهای تهران یکطرفه اعلام شود . دراین جلسه همچنین درخواست شد تا هر چه زودتر موسسات مسافربری به بیرون تهران منتقل گردند .

گرمابه‌داران در جلسه خود اعلام داشتند که وضع خاك در غرب تهران غیر قابل نفوذ است و فاضل آب گرمابه ها روی این اصل به نهر فیروزآباد هدایت شده ولی از چندی قبل ماموران شهرداری از این کار جلوگیری کرده‌اند و اعلام داشتند که در این مورد احتمال خطراتی میرود و درجائی که آب فروکش نمیکند هدایت آب حمام به چاه مصلحت نیست . در این جلسه اعضای اتحادیه صنفی کیوسك داران درمورد جمع آوری کیوسك ها از طرف شهرداری، لباس شوئی و خشك شوئی د رمورد نحوه پرداخت حق بیمه کارگران این صنف و آرایشکاران در زمینه نحوه پرداخت مالیات صنفی مطالبی بیان کردند.

کیوسك داران گفتند که اقدام شهرداری درمورد جمع آوری دکه ها از خیابانها موجب تعطیل کار و کسب افراد این صنف میشود و از مسئولان درخواست توجه کردند.

کامیون عابری را کشت

کامیونی که روز گذشته از خیابان «طبرسی» مشهد عبور میکرد ، جوانی را زیر گرفت و وی را بسختی مجروح ساخت .

طبق اطلاع خبرنگار ما در مشهد : مصدوم که جواد سرابیان نام داشت و ۱۶ ساله بود ساعتی بعد دربیمارستان سوانح مشهد جانسپرد .

اطلاعات دختران و پسران روزهای یکشنبه منتشر میشود

بازدید از کلاسهای شبانه‌دبیرستان علمیه

استقبال از کلاسهای شبانه دولتی

۵۰۰ نفر داوطلب دراین دبیرستان مشغول تحصیل هستند

روز چهارشنبه پنجم آذر ماه عده‌ای از خبرنگاران و فرهنگیان از کلاسهای دبیرستان علمیه بازدید کردند ابتدا آقای وحید رئیس دبیرستان اظهار داشت بطوریکه اطلاع دارید شاهنشاه آریا مهر در افتتاح مجلس سنا فرمانی صادر و ضمن آن تاسیس کلاسهای شبانه دولتی را تاکید فرمودند خوشبختانه سرکار علیه خانم فرخ‌رو پارسای وزیر محبوب به پیروی از منویات همایونی به منظور پیشبرد هدفهای انقلاب آموزش بویژه ایجاد امکانات و تسهیلات لازم برای آنها که روزانه مسئولیتهای اجتماعی مانع ادامه تحصیل آنان بوده ونیز تراکم کلاسهای روزانه مشکلاتی از نظر تعلیم و تربیت صحیح ایجاد نموده بود دستور لازم صادر فرمودند و کلاسهای شبانه در نواحی یازده‌گانه تهران دایر گردید واینجانب که روزانه تصدی اداره این دبیرستان را بعهده دارم امیدوارم بتوانم باهمکاری صمیمانه دبیران این دبیرستان در اجرای منویات مقدس شاهنشاه آریامهر کلاس های شبانه را نیز بنحو احسن اداره کرده وهمگی بنام سربازان انقلاب شاه ومردم دین ملی خود را ادا نمائیم

دریکی ازکلاسهای شبانه دولتی دبیرستان علمیه

وضع کلاسها

پس از بیانات آقای وحید از کلاسهای مختلف بازدید شد مجموعا ۱۲ کلاس در رشته های طبیعی- ریاضی - ادبی دائر بود که دبیران در این کلاسها بانهایت صمیمیت و دلسوزی بتدریس اشتغال داشتند.

در باره تعداد داوطلبان سئوال شد .

آقای رئیس دبیرستان اظهار داشت که فعلا در حدود ۵۰۰ نفر داوطلب دراین دبیرستان مشغول تحصیل هستند و بواسطه استقبال بی‌سابقه‌ای که از کلاسهای شبانه بعمل آمده در نظر است که بزودی کلاسهای دوبله دائر کنیم .

انتخاب دبیران

رئیس دبیرستان گفت برای تدریس دراین کلاسها طبق دستور مقام وزارت از مجرب ترین و با سابقه‌ترین دبیران پایتخت انتخاب شده‌اند که سالهاست در کادر روزانه دبیرستان علمیه مشغول انجام وظیفه میباشند .

نحوه اجرای امتحانات

از آقای وحید رئیس دبیرستان درباره نحوه اجرای امتحانات سئوال شد ایشان اظهار نمود چون استثنائا کلاسهای شبانه امسال یکماه دیرتر ازموعد مقرر افتتاح گردیده است در دونوبت انجام میشود واز سال آینده مانند روزانه در سه نوبت انجام خواهد شد .

موقعیت دبیرستان

از آقای وحید سئوال شد که داوطلبان تاچه اندازه از کلاسهای شبانه دولتی دبیرستان علمیه استقبال کردند؟ آقای وحید اظهار داشت : استقبالی که ازاین کلاسها شده فوق‌العاده قابل توجه است زیرا این دبیرستان یکی از باسابقه - ترین و قدیمیترین دبیرستانهای تهران میباشد و طبق سوابق موجود عده زیادی ازرجال کشور در این دبیرستان مشغول تحصیل بوده‌اند ازسوی دیگر چون دبیرستان علمیه در مسیر تقاطع اکثر خطوط اتوبوسرانی قرار گرفته است بدینجهت داوطلبان براحتی میتوانند ازهر نقطه شهر باین دبیرستان مراجعه و مشغول تحصیل باشند بطور کلی وضع کلاسهای شبانه این دبیرستان مورد توجه بازدید- کنندگان قرار گرفت مخصوصا ساختمان دبیرستان علمیه که مخصوص دبیرستان و ازروی اصول بهداشتی بنا شده و کلاسها دارای وسعت و نور وگرمای کافی میباشد ازسوی دیگر چگونگی تدریس و نظم و ترتیب کامل که درمحیط کلاسهای شبانه حکمفرما بود موقعیت آنها را در کار مهمی که برعهده دارند تضمین مینمود .

نظر داوطلبان

دراین موقع بادو نفرازشاگردان باسامی آقایان عزیزاله نامدار و احمد سر مست گفتگو بعمل آمد واز تشکیل دبیرستانهای شبانه دولتی و نحوه تدریس دبیران این دبیرستان اظهار کمال رضایت و خشنودی نمودند واضافه کردند که سابقا کلیه موادجزء برنامه تدریس آموزشگاه نبود ولی اکنون دراین دبیرستان کلیه دروس با ساعات اضافی طبق برنامه رسمی روزانه اجرا میگردد واین اقدام موجب پیشرفت و موفقیت بیشتر داوطلبان کلاسهای شبانه را تضمین میکند واضافه نمود که با افتتاح کلاس های شبانه دولتی مشکلات ثبت نام امتحانات متفرقه وامتحانات منتفی و تکلیف ما کاملا روشن و معلوم میباشد .

آگهی استخدام

سازمان تعلیمات فنی و حرفه‌ای وزارت آموزش و پرورش از بین کلیه داوطلبان فوق دیپلم که برای هنرآموزی ثبت‌نام نموده‌اند دعوت مینماید تا برای شرکت در مصاحبه و انتخاب محل ماموریت خود به کارگزینی امور عمومی سازمان واقع در خیابان روزولت مقابل دانشسرای عالی مراجعه نمایند - بدیهی است داوطلبان باید عین برگ معافیت نظام مدرك تحصیلی- دوبرگ رونوشت شناسنامه - ۶ قطعه عکس همراه داشته باشند تاریخ امتحان مصاحبه روز شنبه ۱۵ آذر ماه ۴۸ خواهد بود .

م الف ۹۲۹۶

سازمان تعلیمات فنی و حرفه‌ای
آ_۵۹۱۳۶

اطلاعیه وزارت بهداری

نظر باینکه باستناد ماده ۱۲ قانون مواد خوراکی- آشامیدنی - آرایشی و بهداشتی تهیه و عرضه و فروش اسباب بازی کودکان که آلوده به رنگهای غیر مجاز ویا موادی مثل ارسنیك وسرب باشد جرم محسوب و مرتکب در صورتیکه مستلزم مجازات بیشتری نباشد به ۳ ماه تا یکسال زندان محکوم میگردد به کلیه تهیه - کنندگان وواردکنندگان مواد مذکور اعلام میشود که برای دریافت گواهی بهداشت به بهداریهای محل مراجعه نمایند ضمنا فروشندگان موظفند از خرید و فروش موادی که فاقد گواهی بهداشتی باشد خودداری نمایند .

در غیر اینصورت طبق قانون تحت تعقیب قرار خواهند گرفت.

م الف ۹۴۲۱
۱_۵۹۸۳۶

آگهی دعوت به‌مصاحبه

از آقایان مشروحه زیر که در امتحانات ادواری سازمان امور اداری و استخدامی کشور قبول و برای شرکت درکلاس های عالی وزارت راه معرفی شده‌اند ، خواهشمند است که در روز دوشنبه هفدهم آذر ماه ۴۸ ساعت ۹ صبح در محل اداره آموزش کل راهداری وزارت راه واقع در شاهرضا ، خیابان صبای جنوبی شماره ۳۰ با دردست داشتن فتوکپی دیپلم - دو برگ رونوشت شناسنامه - فتوکپی برگ پایان خدمت زیر پرچم یا معافیت دائم - شش قطعه عکس ۴×۶ برقی که در سال جاری گرفته شده باشد جهت انجام مصاحبه حضور یابند .

ردیف	نام	نام خانوادگی	نام پدر
۱	منصور	لنکرانی مهاجر	جعفر
۲	شالاور	رضائی‌چرده‌لفرخ	-
۳	عباس	یوسفی‌یورزاآقاسی	جلیل
٤	اصغر	مسافر رحمتی	محمد
٥	تیمور	حیدری	باقر
٦	بیژن	اسدی	محمدمهدی
۷	محمدعلی	رجبی خامسی	رجب
۸	محمدحسین	ابوالاحراری‌شیرازی	محمدهاشم
۹	حاج‌اسماعیل	پارسا	مرادعلی
۱۰	رسول	رسولی‌پن	عزیزالله
۱۱	خلیل	دهقانیان	جلال
۱۲	سیدعلی‌نقی	میرموبدی‌فرد	سیدمحمد
۱۳	علی	تدین	فتح‌الله
۱٤	حسن	فرپورانی	محمدباقر
۱٥	محمدحسن	مهدوی‌خباز	محمدمهدی
۱٦	سعید	صباغی	محمدرضا
۱۷	سیدمجید	میرمحمدحسینی‌اوشانی	سیدعباس
۱۸	محمدتقی	ایلخانی‌پور	رضا
۱۹	داریوش	ضرابی	محمد
۲۰	مهدی	شهدادی نائینی	محمد
۲۱	جمشید	نبوی	آقامنیر
۲۲	سیاوش	نوری	ابراهیم
۲۳	زین‌العابدین	وادائی‌قادی کلائی	اسماعیل
۲٤	علی‌امیدوار	امیدوار	روح‌الله
۲٥	محمد	صادقی آذردهی	روح‌الله
۲٦	احمد	خلیل‌زادگان	حبیب
۲۷	سیدمحمدعلی	بدیعیان موسوی	سیدهاشم
۲۸	محمدرضا	پوزش	محمود
۲۹	علی‌محمد	ابوالفضلی	غلامحسین
۳۰	غلامحسین	پروینیان	علی‌اصغر
۳۱	علی	نورجهان‌خلخالی‌خواه	خداقلی
۳۲	خسرو	شه‌نیا	عباسقلی
۳۳	رمضانعلی	شجاع‌الدینی	حسین‌علی
۳٤	عباس	ماهرویان‌فرد	مصطفی
۳٥	جواد	مهدی‌آرانی	حسن
۳٦	سیدمحمد	رزازان	سیدجواد
۳۷	مجتبی	زرگران	مصطفی
۳۸	محمدعلی	نظام‌دوست‌رودسری	علی
۳۹	کرمعلی	رحیمی‌باقرانی	عباسعلی
٤۰	مهدی	صالحی اصفهانی	حسین
٤۱	وجیه‌اله	وفائی ده	احمد
٤۲	سید تقی	نوابی سهمی	سید حسین
٤۳	اسرافیل	بادله‌ای	بنی
٤٤	سید محمود	تقی‌زاده مطلق	رضا
٤٥	محمدجواد	متانت	مرتضی
٤٦	محسن	مرشدیان	محمد
٤۷	مهدی	کریم‌الدینی	محمد زکی
٤۸	محمد صادق	صفارزاده	حسن
٤۹	سعید	محمدی نیارودسری	محسن
٥۰	محمود	طیب‌زاده کلیمی	عبداله
٥۱	عبداله	مسلمی‌بیدهندی	احمد
٥۲	محمدعلی	بینائی	حسن
٥۳	رمضانعلی	نژاد قرگان نالیکاشری	حسن‌علی
٥٤	سید محمد هادی	طباطبائی	ابراهیم
٥٥	اکبر	غروری	حسین
٥٦	رضا	فشنگی	محمد
٥۷	هاشم	اصغری	محمدجواد
٥۸	فریدون	ژاله‌چیان	فتاح
٥۹	حیدر	خوشدل‌نیت	آینه محمد
٦۰	بیژن	تهرانی نجف‌آبادی	عزیزاله
٦۱	غلامرضا	مقبلی	محمد رضا
٦۲	علی‌رضا	حسن‌حقیقی فرد	احمد
٦۳	محمد نبی	درویش	لطف‌اله
٦٤	محمدرضا	ارباب	علیمحمد
٦٥	محمد ابراهیم	نحوی	باقر
٦٦	کریم	سلیقه‌دران	بیوك
٦۷	فرهنك	حمیدیانی	غلامعلی
٦۸	حیدرعلی	ایزددوست‌دار	تقی
٦۹	علی اکبر	حجتی‌پن	حواد
۷۰	محمود	قاسمی‌جیربردی	محمد حسین
۷۱	محمد	صیادی	جلال
۷۲	سید محمد حسن	حیدری طباطبائی زواره‌ای	سید حسین
۷۳	صفر	صفرپوریزجی	محمد حسن
۷٤	عباس	نجف آبادی	حسن
۷٥	فرهاد	اسدی بوزمرد	علی
۷٦	احد	اشکریز حسینیه	تقی
۷۷	غلامرضا	گلزاری	حسین
۷۸	مرتضی	شیخ‌الاسلامی	مصطفی
۷۹	حسین	عطاری‌چی	محمد علی
۸۰	محمود	کارخانه‌ای	یان‌علی
۸۱	غلامرضا	کلاه‌دوزها	صادق
۸۲	نصراله	نواب‌زاده اسماعیلی	ماشاءاله
۸۳	محمد	درویشی‌چقابلکی	اکبر
۸٤	سیدحبیب	مرشدی	سیدحسین
۸٥	محمد	طاهری	محمدمهدی
۸٦	حسین	گلشیری‌اصفهانی	اصغر
۸۷	قدرت‌اله	اسدی	سیف‌اله
۸۸	عبدالرحیم	احتیاطی‌ست	غلامحسین
۸۹	حسین	برلیان	عزیزاله
۹۰	مرتضی	تربت‌نژاددانی	سیدحسین
۹۱	علی‌اصغر	گلشن کوهی	محمد
۹۲	محمدحسین	نفیسی مظفر	عبدالحسین
۹۳	عباس	مه	هاشم
۹٤	علی	نوجوکی	عباس
۹٥	فریدون	رادکامران	حسین
۹٦	حسن	سرابی	غلامحسین
۹۷	ابوالفتح	کیومرثی	محمد
۹۸	حسین	کیانیان‌سیدآبادی	ابراهیم
۹۹	سیدمحمدرضا	میر کریمی	سیدجلال
۱۰۰	عباسعلی	رسول‌زاده‌معینی	ایوب
۱۰۱	اردشیر	مظلوم	محبت‌اله
۱۰۲	محمدفاضلی	شورکی	صادق
۱۰۳	رضا	سلطانی‌نجف‌آبادی	مرتضی
۱۰٤	جمال	شجاعی	جواد
۱۰٥	حسین لعلی	ابوسعیدی	-
۱۰٦	اسداله	عبرانیان	سیف‌اله
۱۰۷	علی‌محمد	عبدوست	رمضان
۱۰۸	محمدتقی	بوجازیان	علی‌رضا
۱۰۹	محمد تقی	لطیفیان‌علاف	حسین
۱۱۰	محمدعلی	شریفی‌جبلی	علی
۱۱۱	بهرام	درویش‌روشاهی	ابراهیم
۱۱۲	محمد	ماهکی‌هشتری	ابراهیم
۱۱۳	حبیب‌الله	حیرم	علی
۱۱٤	صالح	صالحزاده	نوروز
۱۱٥	سعید	حیات‌روحی	علی‌اشرف
۱۱٦	طاهر	سپهری	محمدحسن
۱۱۷	مسعود	شهلاوی‌ور	حسن
۱۱۸	هوشنك	محمودرباطی	شیرعلی
۱۱۹	مرتضی	مطلبی	بهاءالدین
۱۲۰	علی‌اشرف	نیك‌نژاد	علی‌اکبر

وزارت راه

عابر محترم

موقع عبور از محل های مجاز برای گذشتن از عرض خیابان بچپ و راست خود توجه کنید

تسلیت

جناب آقای مهندس ادیب‌وبانو
بانهایت تاثر مصیبت وارده را به‌آنجناب و خانواده‌محترم تسلیت عرض میکنیم .
ازطرف کارکنان شرکت پریکان - مهندس‌وادتان
آ_۲۷۰۳۳

سرکار علیه خانم زهره بازارگاد
بانهایت تاسف مصیبت وارده راتسلیت عرض مینمائیم
دانش‌آموزان کلاس پنجم ادبی دبیرستان بیست‌وپنج‌شهریور
آ_۲۷۰۶۱

تیمسار سرتیپ‌زالتاش
از سوی خود و همکارانم مصیبت وارده را تسلیت گفته شکیبائی آن خانواده گرامی را از خداوند یکتا خواستارم.
رضائیه - سرلشگر آزموده
آ_۵۹۸۸۲

جناب آقای دکتر قره‌گوزلو
پزشکان و کارکنان بیمارستان نکوئی قم مصیبت‌وارده را بحضور جنابعالی و خانواده محترم تسلیت عرض نموده و خودرا در غم شما شریك میدانند .
آ_۵۹۸۵۸ دکترامیررفیعی

جناب آقای دکترقره‌گوزلو
پزشکان بیمارستان نکوئی قم درگذشت مرحومه مغفوره مادر گرامیتان رابحضور جنابعالی و خانواده محترم تسلیت عرض نموده وبرای بازماندگان آنمرحومه از درگاه خداوند متعال صبرجمیل خواستارند .
دکتر امیررفیعی ، دکتر سلامتی ، دکتر صادقی،دکتر فائز ، دکترعطاردی ، دکتر دانشور ، دکتر پورامینی ، دکتر بهنام ، دکتر روشن ، دکتر مجتبوی ، دکتر مجاب
آ_۵۹۸۵۶

جناب آقای یدالله نوالفقاری
باتاثر واندوه فراوان درگذشت والدهٔ محترمه‌را بجنابعالی و کلیه بازماندگان آن مرحوم تسلیت عرض نموده بقای عمر و سلامت جنابعالی وخانواده گرامی را از خداوند خواستاریم .
اهواز : سروان گلشن وبانو
آ_۵۹۸۵۲

استاد محترم جناب آقای دکتر طباطبائی
مصیبت وارده را به‌جنابعالی و خانواده محترم تسلیت میگویم .
شمسی باقری‌نیا ، بخش‌ایزوله‌بالا ، بیمارستان امیراعلم
آ_۵۹۸۸۰

علی غفوری‌عزیز
ضایعه اسف‌انگیز درگذشت شادروان پدر ارجمندت راباقلبی داغدار تسلیت گفته خودرا در غم و سوك این‌حادثه باتو شریك و سهیم میدانیم خدای بزرك به‌تو و بازماندگان آن مرحوم صبر و اجرعنایت فرماید .
دانشجویان سال سوم پزشکی‌تهران
آ_۲۷۰۶۷

خانواده ارجمند خطیبی نوری
فوت جانگداز آقای غلامحسین خطیبی نوری را بخاندان محترم مخصوصا فرزندان آن مرحوم تسلیت میگوئیم .
جوادی-قائم‌مقامی
آ_۲۷۰۴۹

جناب آقای طهمورث سمیعی
مصیبت وارده را تسلیت عرض نموده خودرا در این غم‌جانکاه سهیم میدانم .
زنجان - سرتیپ صمد زالتاش
آ_۵۹۸۵۰

کارکنان اداره وصول و اجراء بانك
مصیبت وارده رابجناب آقای طهمورث سمیعی عضومحترم هیئت عامل بانك کشاورزی ایران تسلیت عرض مینمایند .
آ_۲۷۰۷۷

جناب آقای سیدحسین‌پوستی
مصیبت وارده را بجنابعالی و خانواده گرام تسلیت عرض مینمائیم .
کارمندان انتقالات شعبه مرکزی بانك ملی‌ایران
آ_۲۷۰۷۵

دوست عزیز جناب آقای‌حاج هوشنك‌بهمن‌پور
خودمان رادر غم توعزیز شریك میدانیم .
سرهنك ناصری ، سرگرد شرقی‌پور ، دکتر یاوری ،
مهندس صادقیان آ_۲۷۰۸۱

جناب آقای محمد طاهریان
باکمال تاسف وتاثر فوت مادر عزیزت را بشماوخانواده محترمتان تسلیت عرض مینمائیم .
سرهنك درخشانفر ، سرهنك پورفتحی ، سرهنك‌حسینیان
مهدی‌جابریان آ_۲۷۰۸۱

سرکار سرهنك مهندس ستاد حسین‌شه‌فر
دوستان شما مصیبت وارده را حضور جنابعالی‌وخانواده محترم تسلیت عرض مینمایند .
دانشجویان دانشکده مدیریت امنیت ملی دانشگاه‌پدافند
آ_۲۷۰۲۱

دوست و همکار ارجمند سرکار خانم نحرین سلطانی
کارمندان و دبیران دبیرستان صدری بانهایت تاسف این سوك بزرك را تسلیت میگویند .
از طرف کلیه کارمندان دبیرستان‌صدری-رضی
آ_۲۶۹۵۷

همکار محترم جناب آقای دکتر پازارگادی
پزشکان آسایشگاه مصیبت وارده‌رابجنابعالی وخانواده محترم تسلیت عرض می نمایند .
دکتر نجم‌آبادی ، دکتر هدایتی ، دکتر دهدشتی ، دکتر گوهری ، دکتر ابراهیمی ، دکتر اکبری ، دکتر ذکاء، دکتر عدل ، دکتر راستی ، دکتر میرخانی،دکترسریر،دکتر گلشن، دکتر خاتمی ، دکترسپهری، خانم‌دکترطارمی ، خانم دکتر میرحسینی ، دکتر دریابای ، دکتر شریفیان ، دکتر موسویان ، دکتر مومنی ، دکتر ماه‌گرفته ، دکتر مقصودی، پورفلاح
آ_۲۶۹۶۹

آقای خسروروح‌نیا
باکمال تاسف مصیبت وارده را بشما و خانواده محترم تسلیت عرض می‌نمایم .
حسین اعیانی آ_۲۶۹۸۹

فیروز و دیناعزیز
مصیبت وارده را تسلیت گفته و بقای عمر خاندان محترم هنجن و فیروزآبادی را از خداوند مسئلت دارم.
فرخ‌قوام شیرازی آ_۵۹۷۷۰

مصیبت وارده را بخانواده‌های محترم هنجن وفیروزآبادی بخصوص به‌آقای فیروز هنجن وبانو تسلیت میگوئیم .
خانواده قوام شیرازی
آ_۵۹۷۷۲

همکار گرامی جناب آقای دکتر محمد پنجه شاهین
بانهایت تاسف مصیبت وارده را بشما و خانواده محترمتان تسلیت میگوئیم .
کارمندان قسمت علمی شرکت سهامی خوراك
آ_۵۹۷۴۸

اطلاعیه

انجمن ملی اولیاء و مربیان ایران
مرکز آسیائی فدراسیون بین المللی اولیاء و مربیان

کمیته انجمن ملی اولیاء و مربیان آبادان در آبانماه با حضور خانم دکتر آصفی مدیرعامل انجمن ملی اولیاء و مربیان ایران تشکیل گردید و اعضاء کمیته بشرح زیر :

۱- بانو منصوره اعظم پرتو رئیس کمیته
۲- بانو بدریه ادیب دبیر کمیته
۳- بانو عزت‌راد خزانه دار کمیته

آقای دکتر حقجو- آقای جهادی- آقای دکترنراقی- آقای مقدسی- آقای جعفریان- خانم ادیب زاده- خانم توابی - آقای مخبر- آقای روان شاد-آقای وامقی -آقای ماهر. انتخاب شدند

۱-۵۹۸۱۴

عباس جوجم

بابکن اوهانیان

زکارس وارطانیان

ویگن امیرخانیان

محاکمه بچه‌دزدها در دادگاه جنائی شروع شد

چهارنفر متهم هستند که طبق نقشه طفلی را دزدیده و از پدر وی درخواست ۲۵ هزار تومان پول کرده‌اند

آرمن تراهوانسیان

محاکمه چهار نفر به‌اتهام بچه دزدی در شعبه چهارم دادگاه جنائی تهران آغاز شد. این چهار نفر متهم به یك فقره سرقت پول واسناد و چك، یك‌فقره شروع به بچه دزدی و یك فقره سرقت بچه هستند و متهمین عباس جوجم، ویگن امیر خانیان، بابکن اوهانیان و زاکارس وارطانیان نام دارند.

طبق کیفر خواست دادسرای تهران: متهمین مذکور به‌منظور اخاذی و بدست آوردن‌پول‌نقشه‌ای طرح می نمایند و عباس‌جوجم با کرایه یك اتومبیل‌سواری به‌مغازه آقای‌ترهوانسیان صاحب داروئی نریمان مراجعه می کند و پس از مدتی رفتو آمد به آنجا از وضع مادی وی مطلع شده و مطلب را با«ویگن» در میان می گذاردو هردو تصمیم می‌گیرند که باطرح نقشه پولهای « نریمان » را به سرقت ببرند.

● **سرقت پول**

این دو در روز هفتم بهمن ماه سال گذشته پس از خالی کردن بادلاستیك اتومبیل‌آقای نریمان‌در گوشه‌ای کمین می کنندو هنگامی که او برای عوض کردن‌لاستیك اتومبیل خود دست بکار میشود، بسته پولی را که او در اتومبیل خود گذارده بود، به سرقت می برند. در بسته مزبور مبلغ هفت هزار ریال پول نقد و مقدار قابل توجهی سفته و چك در وجه حامل بوده‌است.

آقای نریمان روز بعد جریان‌را به‌ماموران آگاهی اطلاع می دهدو ماموران در صدددستگیری‌سارقین برمی‌آیند.

* **شجاعت طفل**

متهمین پس از سرقت پول و اسناد از اتومبیل آقای نریمان تصمیم دیگری می گیرند و این بار تصمیم به ربودن « آرمن » طفل یازده ساله میگیرند و در چهارم اسفند ماه سال گذشته نقشه خود را به مرحله اجرا می‌ـ گذارند. ولی « آرمن » ، کودك یازده ساله با شجاعت زیادی از چنگال آنان می‌گریزد.

«آرمن» که از دست متهمین گریخته است ماجرا را چنین تعریف کرد: آن روز، صبح هوا سرد بودو طبق معمول پدرم مرا سوار اتومبیل خود کرد، تا به مدرسه برساند. پدرم مرا جلوی کوچه دبستان پیاده کردو رفت و من با ظرف غذایی که در دست داشتم به طرف در ورودی مدرسه می رفتم که ناگهان مردی مرا محکم گرفت و از زمین بلند کرد و درون صندوق عقب یك اتومبیل سواری که همانجا ایستاده بود گذاشت. من که متوجه شدم اگر مقاومت نکنم،آنها مراخواهند برد، بالگد به دستهایش زدم و خود را از صندوق عقب اتومبیل بیرون انداخته فرار کردم. وآنها که چنین دیدند در صندوق عقب اتومبیل رابستندو فرار کردند و هنگامی که من به مدرسه رسیدم ماجرا رابرای هر کسی که‌گفتم، فکر کرد که کسی با من شوخی کرده است!

متهمین که موفق به ربودن«آرمن» نشده بودند مدتی خود را پنهان کردند و این بار تصمیم به ربودن سعید طفل ۵ ساله آقای برزگران گرفتند.

این بار عباس جوجم ،یکی دیگراز متهمین با دائی پدر سعید رفت و آمد ومعاشرت می‌کند و حتی چند بار او را به‌کافه دعوت می‌نماید تا این که از وضع مادی پدر کودك وهمچنین علاقه مفرطاوبه فرزندش مطلع می‌شود و درروز۲۵ فروردین ماه‌امسال باکمك سایر متهمین موفق به ربودن سعید می‌شود.

هنگام ربوده شدن سعید، احمد کوهپائی دانش آموز دبیرستان ـ خامنه‌ای‌پور نارمك‌متوجه ماجـرا میشود و شماره اتومبیل آنها رابر می‌دارد.

احمد کوهپائی دانش آموز سال چهارم ریاضی که خود شاهد ماجرا بوده چنین گفت: ساعت یازده‌ونیم روز دوشنبه بیست پنجم فروردین ماه بود و من از مدرسه به خانه می‌رفتم در خیابان پدرثانی نارمك متوجه اتومبیل سواری سورمه‌ای رنگی شدم که دونفر در آن سوار بودند و شخص دیگری کنار آن ایستاده بود و این شخص ناگهان به طرف کودك ۵یا۶ ساله‌ای دوید واورا بغل کرد و به داخل اتومبیل برد و چون این عمل به نظر من مشکوك آمد، شماره اتومبیل را‌ـ برداشتم و به قصاب محل دادم و جریان را هم برای‌اوتعریف کردم.

بعد ازظهر که‌در مدرسه بودم ، ماموران انتظامی به سراغ مـن آمدند و جریان را پرسیدند. آن وقت بود که متوجه شدم سارقین طفل را بدام انداخته‌ام!

احمد کوهپائی

● **اجرای نقشه**

به طوریکه پرونده و کیفرخواست حاکیست: در آن روز که نقشه اجرا می‌شود، عباس جوجم به‌خانه دائی آقای برزگران (پدر طفل) می‌رود و در آن روز سعید (طفل ربوده‌شده) نیز دراین خانه میهمان بوده است. عباس جوجم سعید را برای خرید پنیر به خیابان‌می‌فرستد ونقشه اجرا می‌گرـدومتهمین‌سعید را به منزل « ویگن » میبرند و «زاکارس» از او نگهداری کرده و بادادن اسباب بازی او را مشغول می‌کند.

پس از ۳۲ ساعت‌یکی‌از متهمین به آقای برزگران تلفن می کند و به‌او می‌گوید: «اگر فرزند خودرا سالم می‌خواهی بایدمبلغ۲۵۰هزار ریال بدهی.؟

آقای برزگران پدر سعیدهمان روز که بچه ربوده شده بودمتوجه ماجرا می‌شود و پس‌از اینکه‌قصاب محل جریان رابه او می‌گوید، مستقیما به‌اداره آگاهی‌رفته وآنچه راکه اتفاق افتاده برای ماموران‌می گوید وماموران بادردست داشتن شماره اتومبیل ، اتومبیل سواری را پیدا کـرده و ۴۸ ساعت بعد متهمین به ترتیب دستگیر شده وطفل آقای برزگران نیز صحیح و سالم به خانواده خود باز گردانیده‌می شود.

پس ازدستگیری‌متهمین‌تحقیقات ماموران اداره آگاهی ازآنهاشروع شد و متهمین نزد ماموران به جرم خود اعتراف کردند و جزئیات‌نقشه خود را در اختیارماموران گذاردند.

تنها شاهد ماجرا

بازپرس این پرونده‌آقای‌هدایت بود که‌از همان ساعت اول ربوده شدن سعید فعالیت خود را آغاز کرد و ابتدا تحقیقات محلی انجام داد و سپس از احمد کوهپائی تنها شاهد ربوده شدن سعید تحقیق کرد و به این ترتیب پرده‌ازماجرا برداشته شد

دادسرای تهران پس از رسیدگی دقیق به این پرونده برای آنها ازدادگاه عالی‌جنائی‌تقاضای‌مجازات کرد و پرونده‌به‌شعبه چهارم‌دادگاه جنائی مرکز ارجاع گردید.

دادرسان شعبه چهارم دادگاه جنائی به ریاست آقای صفی نیا از هفته پیش رسیدگی به این پرونده جنجالی را آغاز کردند و متهمین در مراحل رسیدگی به جرم خود اعتراف نمودند ولی هر کدام‌ازآنها سعی می کرد که گناه را به گردن دیگری بیندازد.

عباس جوجم در دادگاه گفت: وضع مالی من خراب بود. راننده تاکسی بودم .به‌اصفهان رفتم دست به کار قاچاق تریاك زدم ولی توسط ماموران ژاندارمری دستگیر شدم. پس از مدتی که‌از زندان آزاد شدم، به تهران آمدم وقرار شد که کار بکنم و پول تریاك را به صاحبش بپردازم.

یك روز در مورد آقای نریمان صحبت شد و متوجه شدیم که‌هر شب او پول‌زیادی درون بسته‌ای می‌گذارد و به‌خانه می‌برد به این ترتیب نقشه‌ای طرح کردیم و بسته محتوی پول را از ماشین برداشتیم و چکهای درون بسته را که دروجه حامل بود با «ویگن» تقسیم کردیم ،بعد قرار شد که‌بچه‌آقای نریمان را بدزدیم که موفق نشدیم. ولی چندی بعد، بچه آقای برزگران‌را دزدیدیم و من که از این کار ناراحت شده بودم تصمیم گرفتم که جریان را به آقای برزگران بگویم که اتومبیلم تصادف کردو موفق نشدم!

نتیجه سرعت و رعایت نکردن مقررات

بامدادامروز دریکی ازچهار راه های نزدیك سه‌راه‌ضراب‌ـ خانه‌اتومبیل‌جیپ‌استیشن‌شماره ۱۷۷۱-۱۴ که‌از شمال بسمت‌جنوب‌وارد چهارراه شده‌بود، باوانت شماره ۲۸۷۷۶ که ازقسمت‌غرب بطرف چهارراه‌می‌آمد، بشدت‌تصادف کرد. خبرنگار مادرشمیران‌گزارش‌داد: دراین‌حادثه، به علت‌شدت تصادف ،وانت شماره ۲۸۷۷۶ وارد پیاده رو شدوبادیوار ساختمانی برخورد کردواتومبیل جیپ‌استیشن برروی آن قرار گرفت! اتومبیـل‌وانت نیز بکلی خردشد وراننده‌آن بنام مصطفی ابطحی ۴۴ساله که به شدت‌مجروح شده‌بود به بیمارستان رضا‌ـ پهلوی شمیران‌منتقل وبستری گردید.

مردی از دست مادر زنش فرار کرد!

● **«احمد» در نامه‌ای که از خود بجای گذاشته، نوشته است که میخواهد خود را بکشد!**

مردی از دست زن و مادر زنش‌از خانه فرار کرد. این مرد ۳۹ ساله که احمد مومنی نام دارد، در نامه‌ای که از خود بجا گذاشته نوشته است: بخاطر اینکه زنم راضی نشد با من به آبادان بیاید و بارفتار ناشایست خود مرا آزار میداد، از دست اوفرار کردم و مسئول مرگ من نیز زن و مادرزنم میباشند!

بعد از ظهر روز گذشته زنی بنام کبری بکلانتری پانزده تهران آمد و شکایت کرد: پسرم احمد مومنی ظهر امروز در خانه من بود، پس از رفتن اونامه‌ای توجهم را جلب کرد که در آن از من خداحافظی کرده و نوشته بود که میخواهد خودش را بکشد.

کبری در حالیکه نامه را بیکی از ماموربن کلانتری نشان میداد گفت: پسرم کارمند دولت بوده و چندروز است که به آبادان منتقل گردیده و هر کاری کرد که زنش را با خود ببرد، نتوانست و عروسم در غیاب پسرم تمام اثاث منزل او را جمع کرده و بخانه مادرش رفت و از پسرم هم میخواست که ماهیانه هفت هزار ریال باو خرجی بدهد و او در تهران زندگی کند.

از عروسم شکایت دارم

پسرم نیز چون نتوانست همسرش را راضی کند که با او به محل ماموریت جدیدش بیاید، ظهر امروز بخانه من آمد و پس از خداحافظی متوجه شدم که نامه‌ای روی طاقچه میباشد. وقتی آنرا خواندم دریافتم که پسرم بقصد خودکشی از خانه خارج شده است و اکنون از همسر او شکایت دارم.

ماموربن همسر احمد را بکلانتری آوردند. او گفت: که احمد مردی مشروب‌خوار بود و روز گذشته بمن اطلاع داد که میخواهد به آبادان برود و من نیز قبول کردم و اثاث منزلمان را جمع نمودم و احمد بمن گفت که‌برای خداحافظی بمنزل‌مادرش میرود و من دیگر از او خبری‌ندارم.

پرونده ای در این باره تشکیل شد و بدادسرای تهران فرستاده شد و ماموربن اکنون در جستجوی احمد میباشند.

«لنگ» بکمرها

مردی را ازمرگ نجات‌دادند!

● **مشتریان گرمابه‌ای برای نجات یکنفر که دست به‌ـ خودکشی زده بود، با «لنك» ابتدا به بیمارستان و سپس به ژاندارمری مراجعه کردند!**

دو نفر از مشتریان گرمابـه فرشته در حالیکه خود را با «لنك» پوشانده بودند مردی‌را که دست بخودکشی زده بود به بیمارستان بردند.

عصر دیرور مردی بنام احمدشکیب دوست وارد گرمابه فرشته در نارمـك شد و بیکی از نمره های آن رفت ودر آنجا با تیغ رك دست و پای خود را زد و بی حال بزمین افتاد. متصدی گرمابه هر چند در انتظار احمد نشست او از نمره خارج نشد، متصدی گرمابه ناچار از در نمره بالا رفت و از دریچه شیشه‌ای‌بداخل‌نمره نگاه کرد وچشمش به احمد افتاد که غرق در خون وسط نمره افتاده است.

چون جز او کارگر دیگری درحمام نبود، ناچار جریان را بدو نفر از مشتریان‌حمام که در داخل حمام‌عمومی مشغول استحمام بودند اطلاع داد واز آنها کمك خواست. دو نفر مشتری در حالیکه خود را با «لنك» پوشانده بودند وارد نمره شدند و احمد را به بیمارستان ۲۵ شهریور بردند و سپس به گروهان ژاندارمری نارمك آمدند و جریان را اطلاع دادند و فرمانـده گروهان برای اینکه این دونفرمشتری از سرمامحفوظ بمانند فورا دستور داد که با اتومبیل پاسگاه آنها را بحمـام برگردانند.

احمد در نامه‌ای که از خود بجای گذاشته است از دوستانش خداحافظی کرده و کسی را مسئول خودکشی خود معرفی نکرده است. اما برادر احمد گفت که او بخاطر اینکه با زنـش اختلاف داشت، دست بخودکشـی‌زده است. پزشکان بیمارستان با تلاش‌زیاد توانستند احمد را از مرك نجات دهند.

گزارش خبرنگار ما حاکیست شب گذشته مادر و مادر زن احمد که‌برای ملاقات او به بیمارستان آمده بودندبا هم اختلاف پیدا کردند و اختلافشان آنقدر بالا کشید که با هم بردوخورد پرداختند و در این نزاع هر دوی آنها مجروح شدند و در بیمارستان پانسمان شدند و برای طرح شکایت به پاسگاه ژاندارمری مراجعه‌کردند.

کشف جسد در کوهستان

عصر دیروز جسد مرد مجهول‌الهویه‌ای که بطور مرموزی در دامنه کوههای «طرق» واقع در ۲۵کیلومتری مشهد بقتل رسیده بود، وسیله‌ماموران ژاندارمری‌این محل کشف گردید.

خبرنگار ما در مشهد گزارش داد: چون در بدن مقتول آثار ضرب و جرح مشاهده‌نگردیدجسدوی برای تعیین علت مرك به پزشکی قانونی مشهد منتقل گردید.

هدیه بزرگ روز مادر

عید فطر امسال ـ فقط یك فیلم
تاج‌زرین وپرافتخاری برتارك سینمای ایران
در سینماهای
اونیورسال ـ اروپا ـ میامی
آسیا ـ ایران ـ تیسفون
ساینا ـ پانوراما ـ مونت‌کارلو
وآستارا (تجریش)
فردین درفیلم
قصر زرین
سینماسکوپ رنگی

باشرکت آذر شیوا
شهین
کتایون
حبیب‌الله بلور
سپهرنیا
و ناصر ملك مطیعی

عید فطر امسال
شهر آشوب می‌شود!!

از روزپنجشنبه ۱۳ آذرماه درسینماهای
کاپری
ریولی و
درایوین
سینماونك
پخش صدا بزبانهای فارسی و انگلیسی در یکزمان
جرج سگال
الك گینس
سنتا برگر
ماکس فن سیدو
درفیلم پاناویژن و رنگی
ماموریت در برلین

THE QUILLER MEMORANDUM
محصول کمپانی آرتور رانك
یك اثر جاسوسی بزرك‌از فعالیت نئونازیهای جدید و مردان جاه طلبی که آرزوی تجدید دوران هیتلری را در آلمان دارند.
محصول مشترك آمریکا و انگلستان پخش دردنیا از فوکس قرن بیستم و کمپانی آرتوررانك

سپهرنیا ـ پروین غفاری ـ شایگان
در فیلم گناه‌مادر
از روز ۵شنبه در ۱۵ سینمای پایتخت

گروه سینماهای
سانترال
رویال
مترویل
انفل
پولیدور
از روز پنجشنبه ۱۳ آذرماه
نمایش میدهند
شاهکار جنگی بزرك باعمق‌وعظمتی که درفیلمهای‌مشابه‌ به آن‌کمتردیده شده وتماشاچی را سخت‌تحت تاثیرقرارمیدهد.
کرنل وایلد
در فیلم رنگی
ساحل خونین

باشرکت
ریپ‌تورن
پاتریك‌ولف
جین‌والاس
تهیه‌کننده وکارگردان کرنل‌وایلد
BEACH RED
محصول یونایتدآرتیست

انجمن دوشیزگان و بانوان
ازامروز برای تشکیل‌این‌کلاس‌ها نام‌نویسی میشود:
خیاطی ـ آشپزی ـ آرایش وزیبائی ـ انگلیسی ـ منشیگری ـ ماشین نویسی ـ فارسی.
برای نامنویسی بدبیرخانه انجمن دوشیزگان‌وبانوان (بهارشمالی ـ نبش نامجو) مراجعه فرمائید.

تواین دوروزمونه‌که مردی و مردانگی مثل کیمیا میمونه
مردان روزگار
داش احمد ـ داش اسمال ـ داش ابرام
سه‌تن‌ازجوانمردان‌روزگار باهمه هموطناشون عیدفطر امسال تو پونزده سینمای پایتخت خوش وبش می‌کنند.
آ ـ ۵۹۷۷۶

پرده‌ازاسرار خرید قلیچ‌خانی برداشته‌میشود
جوانان
همراه دهها رپرتاژ، داستان، خبر اختصاصی
۲عکس‌رنگی عارف وگوگوش
۱عکس‌رنگی راشل «محله‌پیتون»
آخرین وقایع سیاسی و اجتماعی و ورزشی‌ایران وجهان
جوانان استثنائا این هفته یکشنبه منتشر میشود

اطلاعات
دختران و پسران
روزهای یکشنبه
منتشر میشود

همیشه در قلب منی
باشرکت: فخرالدین
بزودی دربزرگترین سینماهای تهران وشهرستانها

از روز ۵ شنبه
درسینما
بولوار
استیومك‌کوئین. فی‌داناوی

درفیلم حادثه توماس کراون
پاناویژن رنگی
باشرکت: پل‌بورك ـ جك‌وستون
محصول کمپانی یونایتدآرتیست
United Artists
Entertainment from Transamerica Corporation

مجالس ترحیم

نواب‌احتشام رضوی

از دست مارفت خصائل اخلاقی و ملکات عالیه اونمونه بود از سیره بزرگان بنی‌فاطمه سلام‌اله‌علیهاواجدادطاهرینش صلوات‌اله علیهم‌اجمعین - حضرت‌علی‌ابن‌موسی‌الرضاارواحنا فداه فرزند خودرا به‌آستان مقدس خودجلب‌فرمود.رضوان‌اله علیه مجلس و موقع ختم حضرت ایشان را ملاحظه میفرمائید
آ_۲۶۹۹۷ شیخ‌حسین لنکرانی

نظر برحلت شخصیت عالیقدر مرحوم مغفورخلدآشیان نواب احتشام رضوی طاب‌ثراه مجلس ختمی از ساعت ۲ونیم تا۴ونیم بعدازظهر روز دوشنبه ۱۰ر۹ر۴۸ برابر با بیستم‌ماه مبارك رمضان در مسجد ارك منعقد خواهد بود .
الاحقر حاج‌میرزاخلیل‌کمره‌ای ، الاحقرباقر طباطبائی‌قمی، احمدالحسینی شهرستانی ، نجفی‌موسوی شهرستانی
آ_۲۶۹۹۷

باتاسف فراوان بدینوسیله باطلاع آشنایان و دوستان میرساند که مجلس ختم مرحوم مبرورخلد آشیان نواب احتشام رضوی سرسلسله جلیله سادات رضوی از ساعت دو ونیم تا چهار و نیم بعد از ظهر روز دوشنبه ۱۰ر۹ر۴۸ در مسجد ارك منعقد خواهد بود .
خزیمه علم .عمادتربتی . مصطفی قلی‌رام .محمد شهرستانی. دکتر بقائی یزدی .
آ_۲۶۹۹۷

باتاثر و تاسف فراوان بدینوسیله باطلاع آشنایان و دوستان میرساند که مجلس ختم مرحوم مغفور خلد آشیان نواب احتشام رضوی سرسلسله‌جلیله سادات رضوی ازساعت ۲ ونیم تا ۴ونیم بعدازظهر روز دوشنبه (فردا) ۱۰ر۹ر۴۸ در مسجد ارك منعقد خواهد بود .
محمد علی نظام مافی (نظام‌السلطنه) . محمد مهران سپهبد ورهرام . سیف‌اله نواب . سید ابوالحسن حائری زاده. اسمعیل ورهرام ، ذبیح‌الله ملك‌پور ، سرتیپ محمد صادق واثقی .سردار سطوت ، سرتیپ امیر اسعد شاه خلیلی ، محمد جواد شهرستانی . محمود والا نژاد . همایونفر . رسامدیر قانون .علی‌نیك نژادی . سرهنگ‌محسن دادفر . حسین عمادزاده . سرهنگ موثقی . دکتر داودصفوی. سرهنگ سید باقر شهرستانی . جلال ثقفی . شریف ادیب سلطانی . محمد هادی جواهری . سید جلال‌الدین گوشه حاج سیدباقر مهنا ، محمود نوربخش ، اعتماد شهابی ،محمد شیرازی . جلال‌الدین موسوی محلاتی . سید محمود رضوی زاده . سرهنگ نیکوکار . محمد احمدیان . دکتر روحی‌نیا . سیدباقر آل احمد . مهندس عطاپور .
آ_۲۶۹۹۷

بانهایت تاسف و تاثر درگذشت نواب‌احتشام رضوی پدر گرامی آقای حسینعلی نواب احتشام رضوی‌راباطلاع‌همکاران میرساند . مجلس ترحیم آن فقید سعید ساعت ۲ر۳۰ تا ۴ر۳۰ بعدازظهر روز دوشنبه دهم آذرماه جاری‌در مسجدارك برگزار خواهد شد .
آ_۵۹۹۰۸ سازمان برنامه

درگذشت ماتم‌خیز و تاسف‌انگیزمرحوم نواب‌احتشام‌رضوی چاکر مقرب آستان قدس رضوی و منقبت‌گوی با اخلاص بزرگان دین برای همه دوستان و علاقمندان آن‌مرحوم‌فاجعه دلسوز بشمار میرود وشرکت در مجالس تذکر و یادبود آن مرحوم موجب تسلیت خانواده گرامی و سبب شادی روح پرفتوح آن فقیدسعید خواهد بود .
دکتر ناظرزاده کرمانی ، حاج‌حسین توکلی‌یزدی ، علیرضانواب‌پور ، سیدکاظم کامران‌یزدی
آ_۵۹۷۱۰ ۱_۲

بانهایت تاسف و تاثر و اندوه شدیدباطلاع‌همشهریهای مقیم مرکز میرساند . مجلس ترحیم حضرت نواب احتشام رضوی رحمت‌اله علیه عصر دوشنبه (فردا) ۲و نیم تا ۴ ونیم در مسجد ارك تهران منعقد و عصر سه‌شنبه پس فردا هم مجلس دیگری در مسجد بزرك شهرساوه از طرف اهالی آن شهرستان برگزار خواهد شد .
باقر شهیدی . مرتضی طبیبی . سید ضیاءالدین میر اسکندری ، مهدی دانشور ، حسن صالحی ، مهندس احمد شهیدی . موسی امیر حسینی . دکتر میراسکندری .مهندس صادق امیر حسینی . محمود هاشمی.ابوالحسن تقوی . مهندس اسماعیل نعیمی . مصطفی موثقی . ادیب صدرائی . شمس واعظ ساوجی . آیتا... زاده مددی . ابوالحسن توکلی . سید رضی رضوی . آقانورابطحی . سیادتی . حاجی حکمت. ابوالفضل توکلی . سید محمد رضوی . دادخواه .
آ_۲۶۹۹۷

انجمن دانشوران ایران و مجمع دین ودانش
بااندوه فراوان ارتحال سیدارجمندوناطق‌دانشمندآل محمد جناب آقای نواب احتشام رضوی سرسلسله سادات جلیل رضوی را بعلماء اعلام و پیشوایان اسلام و کلیه‌شیعیان‌جهان تسلیت گفته استدعا دارد در مجلس ختم آن شادروان که‌از ساعت ۲ونیم الی ۴ونیم دوشنبه در مسجد ارك منعقد است کلیه نیکان و پاکان برای بزرگداشت مقام دین و دانش شرکت فرمایند .
ازطرف هیئت‌مدیره ـ عادل‌خلعتبری
آ_۲۷۰۵۷

خانواده های : احتشام رضوی . نواب زاده رضوی. نواب رضوی حجت رضوی . ادیب‌رضوی . فاضل رضوی. نیری رضوی . شهاب رضوی . شهنا ،کسمائی .رحیمی‌یزدی. پیرنیا . اکرمی . میرلوحی . رضی رضوی . نواب پور . هاشمی حائری . نوربخش .قاسم‌نیا . ذکائی . علوی .فرهمند. پاك‌نیا . موثقی . نفریه . حکمت . سلطانی . احسان . کلاهی. شمسائی . لواسانی . بیروتی . پورقاسمی . توسلی . ابن‌شیخ وسایر خانواده های مربوطه باطلاع کلیه اقوام و خویشاوندان ودوستان وآشنایان میرسانند . مجلس ترحیم مرحوم مغفور خلد آشیان نواب احتشام رضوی بزرك خاندان جلیل سلسله سادات رضوی در روز دوشنبه (فردا) ساعت ۲ونیم تا ۴ونیم در مسجد ارك برگزار خواهد شد. ختم زنانه در همانروز و همان ساعت درمنزل آن مرحوم واقع درشاهپور اول خیابان فرهنك جنب دبیرستان رازی کوچه سهام‌الملك برگزارمیشود.
آ_۲۶۹۹۷

بانهایت تاسف فوت مرحومه مغفوره بانو منیرآغالواسانی همسر مرحوم آقای سیداسمعیل لواسانی راباطلاع دوستان و آشنایان میرساند . مجلس ختم آنمرحومه روز دوشنبه دهم آذرماه ۴۸ ساعت ۲ونیم الی ۴ونیم بعدازظهر در مسجدحاج ابوالفتح واقع در خیابان ری میدان‌شاه و مجلس ختم زنانه در همان روزو همان ساعت در منزل‌شخصی واقع در خیابان شهباز ایستگاه خاقانی کوچه سراج دست چپ درآخرمنعقد میباشد .
سیدعبدالکریم‌لواسانی ، الاحقر حسن‌الحسینی‌لواسانی علاءالدین‌الحسینی لواسانی ، الاثم محمدصادق لواسانی،سید مرتضی لواسانی ، سیدعبداله‌ملی ، سیدمحمد لواسانی ، مجتبی لواسانی ، مصطفی لواسانی ، محمود لواسانی،اسداله لواسانی ، علی‌اصغر لواسانی ، سید حسن صانعی وخانواده های : شرکاء ، سودمندیان ، مجدبیگدلی ، نیریزی
آ_۵۹۹۰۲
بعموم بازماندگان آن مرحومه مصیبت وارده راتسلیت میگوئیم

هوالباقی
بانهایت تاسف درگذشت مرحومه بانو معصومه نظری نوری راباطلاع دوستان و آشنایان میرساند . مجلس ترحیم مردانه از ساعت ۲ر۳۰ تاه بعدازظهر روز دوشنبه دهم آذر ماه در مسجد فخرالدوله واقع در دروازه شمیران و مجلس ختم‌زنانه قبل از ظهر همان روز در منزل آنمرحومه واقع در خیابان خوش کوچه مسجد حاج‌امجد شماره ۱۴ برگزار خواهد شد.
خانواده‌های : مظفری‌نوری ، مرادی ، بیدهندی ، مقیمی آقامحمدی ، قیومی ، مجلسی ، ازلی ، ضیائی ، محمدی ، خزان‌بیك ، وحیدی‌طاری ، نظیری ، کریمی
آ_۲۷۰۶۳
بعموم بازماندگان آن مرحومه مصیبت وارده را تسلیت میدهیم

فوت مرحومه بانو ملوك احمدی‌موسوی (نجم‌الشریعه)صبیه مرحوم خلدمقام آیتا... حاج‌سیدنصراله کاشانی و نواده مرحوم طوبی‌مکان آیتا... حاج‌ملااحمد فاضل نراقی قدس سرهمارا که از بانوان متدین کاشان بوده‌اندباطلاع آقایان همشهریهای محترم میرساند . مجلس ترحیم آن مرحومه‌روز دوشنبه بیستم رمضان‌المبارك از ساعت ۵ونیم تا ۷ونیم عصردر مسجد جوادالائمه میدان ۲۵ شهریور منعقد میشود . شرکت در مجلس مزبور موجب شادی روح آنمرحومه‌و تسلی خاطر بازماندگان خواهد بود .
محمدغروی ، سیدخلیل‌اله فقیه ، شیخ‌احمدالهی نراقی

خانواده‌های : احمدی‌کاشانی ، احمدی موسوی ، تبریزی ، حائری ، امام ، شریعتمداری ، شریعت احمدی ، مقصودلو، نراقی ، کیوان ، تهامی ، متقی ، فلاح ، صدیقی ، رضائی‌زاده رضائی‌کاشانی ، عجمی‌کاشانی ، طباطبائی ، صفوی ، مفیدی، لطفی ، هاشمیان ، کیهان ، شهیدی ، ایمانی ، روان‌بخت ، یزدی ، سلیمانی ، وثوقی ، احمدیان ، اکسیری ، فقیهی ، اخباری ، پژوهش ، امین‌پور ، مخبر ، منصوری ، مازندرانیان، اعلم ، بخشایش ، نبوی ، حق‌پناه ، خیرخواه،دائی‌زاده،حبیبی
بااندوه فراوان فوت بانوملوك‌احمدی موسوی (نجم‌الشریعه) متعلقه مرحوم مغفور سیدحبیب‌اله مدیر رحمةالعلیه که از پایه‌گزاران اولیه فرهنك نوین کاشان بوده‌اند باستحضار منسوبان و دوستان و آشنایان‌میرسانند . مجلس‌ترحیم‌مردانه وزنانه آنمرحومه از ساعت ۵ونیم تا۷ونیم عصر روز دوشنبه دهم آذرماه جاری در مسجد جوادالائمه خیابان روزولت میدان ۲۵ شهریور منعقداست.
آ_۲۷۰۰۹

بانهایت تاسف وتاثر فوت‌مرحومه بانو ملوك احمدی‌موسوی مادر عزیز خودرا باطلاع اقوام و دوستان میرساند . مجلس ترحیم مردانه و زنانه آنمرحومه از ساعت ۵ونیم تا ۷ونیم‌عصر روز دوشنبه دهم آذرماه جاری در مسجد جوادالائمه میدان۲۵ شهریور برگزار میشود .
قدسی‌حائری،سیدنصراله‌احمدی کاشانی ، انیس‌امام ، سرهنك سیدنجم‌الدین احمدی ، طلاتبریزی
مصیبت وارده را بعموم بازماندگان مخصوصا فرزندان آنمرحومه تسلیت میگوئیم .

خانواده‌های : اسمعیل‌زاده ، نجارزاده ، مجتهدی ، روشن‌ضمیر ، شوقی ، سرهنك‌مسعود،احمد،عباسقلی ، جلیلی طاهرآشتیانی ، مازوچی ، صائب‌نیا ، مشرق‌زمینی ، سرهنك صلاحی ، علمی ، سروان صدقی ، صابونی مظفری ، نوبخت نورعلی‌زاده ، امیدوارتهرانی ، خیر ، بهنام ، فهیمی
بانهایت تاسف درگذشت شادروان آقای مرتضی اسمعیل‌زاده کارمند وزارت دارائی بزرك خاندان اسمعیل‌زاده را باطلاع خویشان و دوستان و آشنایان میرسانند. مجلس ترحیم‌مردانه وزنانه روز دوشنبه دهم آذرماه از ساعت ۳تا۵ بعدازظهر در مسجد الجواد خیابان روزولت میدان ۲۵ شهریور برگزار خواهد شد . آ_۲۶۹۳۷
بعموم بازماندگان آن مرحوم مصیبت وارده را تسلیت میدهیم

بانهایت تاسف وتاثر درگذشت‌ناگهانی ابوالفضل‌نوری راباطلاع میرساند . مجلس ختم مردانه آنمرحوم روزدوشنبه دهم آذرماه از ساعت ۲ونیم تا۴ونیم در مسجد رحمتیه واقع در میدان ژاله خیابان شکوفه و مجلس ختم زنانه از ساعت ۲ونیم تا۴ونیم همان روز در خیابان جابری شماره ۳۹ منعقد خواهد بود .
خانواده‌های : نوری ، خوش‌نیك ، نوری‌مقدم ، خبیره، سیف‌نوریان ، حمیدی ، الموتی ، قربانی ، نوائی ، حبیبی ، خلیلی ، کرداسلامی ، ریاحی ، ریاحی‌نژاد ، چاره‌ساز ، تکورویان ، ایلخانی ، سیف ، سیف‌زرگر ، انصاری ، طاهریان و نوابی آ_۲۶۹۷۵
بعموم افراد خانواده‌های عزادار بویژه بازماندگان‌آن مرحوم مصیبت وارده را تسلیت میدهیم

بمناسبت فوت مرحوم ثقةالاسلام آقای حاج شیخ‌محمد حسین کلوجانی گلپایگانی مجلس ختمی در مسجد علی‌ابن ابیطالب واقع در خیابان سی‌متری نیروی هوائی از ساعت۲ تا۴ بعدازظهر روز ۲۱ ماه مبارك رمضان منعقد انتظار دارداز آقایان حجج و مومنین که در مجلس آن مرحوم شرکت فرمایند
بحرالعلومی ، محمد فیض ، هدایتی ، شریعت‌شاه‌حیدری
آ_۲۷۰۴۷
بعموم افراد خانواده های عزادار بویژه بازماندگان آن‌مرحوم مصیبت وارده راتسلیت میدهیم

باکمال تاسف وتاثر درگذشت حبیب‌اله روشن بزرك خاندان روشن را باطلاع کلیه دوستان وآشنایان میرساند. مجلس تذکر فقید سعید روز دوشنبه دهم آذرماه از ساعت ۳تا۵ بعدازظهر در انتهای خیابان فیشرآباد کوچه دریادار مجلسی‌شماره ۱۸ منعقد خواهد بود .
خانواده‌های روشن ، هوشمند رجائی فیروزمند
آ_۲۶۹۰۷ ۲_۲

بانهایت تاثر وتاسف فوت مرحومه مغفوره بانو فاطمه الهیاری خاله جناب آقای محمد علی‌امامی وکیل دعاوی بانك سپه را باطلاع میرساند . مجلس ترحیم آنمرحومه روزدوشنبه دهم آذرماه جاری از ساعت ۹ونیم الی ۱۱ونیم در مسجد حاج حسن واقع در خیابان شاهپور اول خیابان‌ارامنه منعقدمیباشد
آ_۵۹۸۳۳ بانك سپه

خانواده‌های : ابصری ، کرمی ، خداکرم ، شفائی ، ملك‌محمدی ، اکبرقاسمی ، قمی ، موحدی ، اسداللهی ، طوسیان ، نیکوخصال ، احمدی ، اعرابیان ، زکیخانی ، علیان ، میرزامحمدی ، بابائی ، دانش‌زاده ، قاسمی ، گل‌پور سلیمانی ، کوچاری ، گل‌محمدی ، صادقیان
باکمال تاسف فوت مرحومه بانو ربابه کرمی راباطلاع خویشاوندان و دوستان و آشنایان میرسانند . مجلس‌ترحیم آن مرحومه در روز سه‌شنبه ۱۱ر۹ر۴۸ ازساعت ۲ونیم تا ۴ونیم بعدازظهر در مسجد حاج‌حسن واقع در خیابان‌ارامنه شاهپور و ختم زنانه در منزل اخوی آنمرحومه واقع‌درخیابان مولوی جنب کوچه سعادت پلاك ۲۰۸ منعقد خواهدبود.
محمود ابصری ، رحمت‌کرمی ، ابوالقاسم کرمی ، عباس خداکرم ، احمد خداکرم ، محمود خداکرم
آ_۲۷۰۱۷
مصیبت وارده را بعموم بازماندگان آنمرحومه تسلیت میدهیم

بدینوسیله درگذشت مرحوم آقای رضاصفدری راباطلاع دوستان و آشنایان میرساند . مجلس ختم مردانه آنمرحوم روز دوشنبه ۱۰ر۹ر۴۸ ازساعت ۲ونیم تا ۴ونیم بعداز ظهر در مسجد حاج‌شیخ‌البنی سرچشمه و مجلس ختم زنانه‌همان روز در منزل آن مرحوم برگزار میشود .
صفدری ، میرصفدری ، حاج‌بابائی ، حیدری،فامیل‌دوست
آ_۵۹۸۹۸
بعموم افراد خانواده‌های عزادار بویژه بازماندگان‌آن مرحوم مصیبت وارده راتسلیت میدهیم

هوالباقی
درگذشت شادروان محمدمیرزاکامران مقدم صاحبمنصب بازنشسته شهربانی رابه‌آگاهی خویشان و دوستان میرساند بمناسبت ایام‌ماه رمضان وسوگواری هزینه یادبود آن فقید سعید بمستمندان داده خواهد شد. مجلس یادبود زنانه از ساعت ۲تا۴ بعدازظهر روز دوشنبه دهم‌آذرماه در خانه‌شماره ۸۹ خیابان ایزدی تهران‌پارس برگزار خواهد شد.
خانواده‌های : کامران‌مقدم ، صفیاری ، مجیدیان ، منوچهرمجیدی ، الهی آ_۵۹۸۹۰
بعموم افراد خانواده‌های عزادار بویژه بازماندگان آن مرحوم مصیبت وارده را تسلیت میدهیم

خانواده‌های : خطیبی ، نکوئی ، منتخبی ، بهرامی ، انصاری ، علیرضائی ، سرلشگرزمانی،سلیمی،سرهنك‌زهدی، شیدفر ، پروین ، باقری ، پیغمبری ، ساغرچی ، عنصری ، حاتمی ، نوژن
بانهایت تاسف و تالم درگذشت مرحومه بانو مرضیه خطیبی والده گرامی آقای‌مسعود نکوئی و همشیره آقای پرویز خطیبی راباطلاع عموم فامیل و آشنایان میرسانند . مجلس ختم زنانه و مردانه آن مرحومه روز سه‌شنبه ۱۱آذر از ساعت ۹تا۱۱ در مسجد الجواد واقع در میدان۲۵شهریور برگزار میشود . آ_۲۷۰۷۹
بعموم بازماندگان بویژه آقای مسعود نکوئی و آقای پرویز خطیبی مصیبت وارده را تسلیت میدهیم

باکمال تاسف وتاثر درگذشت شادروان رضاشهابی سیرجانی فرزند مرحوم اسمعیل‌شهابی‌سیرجانی(مترجم‌الایاله) بزرك خاندان شهابی سیرجانی را باستحضار خویشاوندان و دوستان و آشنایان میرساند . مجلس ترحیم مردانه و زنانه آن شادروان رو زدوشنبه دهم آذرماه ۱۳۴۸ از ساعت‌دوونیم بعدازظهر الی چهارونیم در مسجد مجد منعقد است .
تاجماه‌مستوفی، همایون شهابی‌سیرجانی، جلال‌الدین‌شهابی سیرجانی، هوشنك‌شهابی‌سیرجانی ، مهندس‌منوچهر شهابی سیرجانی، فریدون‌شهابی‌سیرجانی، دکترعیسی شهابی،موسی شهابی سیرجانی ، جلیل شهابی سیرجانی ، سرتیپ جلال شهابی سیرجانی ، دکتر نصراله شهابی سیرجانی ، مسعود شهابی ، سیروس شهابی سیرجانی ، شمس‌الملوك شهابی سیرجانی ، عالیه گلبازی سیرجانی ، فرخ‌لقاگلبازی‌سیرجانی صدیقه جمالی ، مریم مسنن لاری ، ثریا لاری،فاطمه‌سلطانی محمدعلی سلطانی ، محمود سلطانی ، مهدی شه‌ملکی ، پروین شه‌ملکی ، دکتر محمدبقائی‌یزدی ، سرتیپ دکتر حسین جلیلی ، سرهنك حسن بیگلری ، حمید خرم،سرهنك احمد ژاله ، الله‌وردی رجائی ، فتح‌اله‌عشقی،مهندس‌نصرت‌اله عشقی ، حسین ولی‌زاده ، سرتیپ احمد کیوان ، عبدالله سررشته‌دار ، سیدمحمدعلی رسولی‌نژاد ، سیدعبدالحسین رسولی‌نژاد فاطمه‌رسولی‌نژاد،اکبر بحرانی، منوچهربحرانی دکترعلی‌اصغرخشایار ، مرتضی‌خشایار ، نزهت‌الزمان‌خشایار محمدجمالی ، محمود قوامی ، منوچهر رضائی ، داریوش همایون ، سیروس همایون ، اسدالله صدقیانی ، علی محمد سجادی ، ابراهیم‌فرزاد ، حاج کریم‌عبائی ، محمد داودزاده. محمود حاجی‌هاشم شیرازی ، عابدین‌فیاض تهرانی، غلامرضا اخوین
آ_۲۶۹۵۱ ۲_۲

خانواده‌های : اشتری ، یاراحمدی ، امامی ، سراجی ، بیات ، علوی‌طباطبائی ، صادقی آشتیانی ، صفوی ، فاطمی ، فریدمحسنی ، قائم‌مقامی ، نخعی ، سراج ، ساری ، حجتی ، انصاری
بانهایت تاسف فقدان شادروان آقای علی‌اصغر اشتری نوهٔ مرحوم امیرتومان سالار افخم‌اشترالنخعی وبزرك خاندان راباطلاع میرسانند . مجلس ترحیم مردانه در مسجد رحمتیه واقع در خیابان فرح‌آباد ـ خیابان شکوفه نزدیك چهارراه فلاح روز سه‌شنبه ۱۱ آذرماه جاری از ساعت ۲ونیم تا۴ونیم بعدازظهر و مجلس ختم زنانه در همان روز و ساعت در منزل آنمرحوم خیابان شکوفه کوچه بنفشه شماره ۱۲۰ برگزار میگردد .
آ_۲۷۰۰۵
بعموم بازماندگان آن مرحوم مصیبت وارده را تسلیت میدهیم

خانواده‌های : امامی شیرازی ، قوامی ، صاحبدیوانی ، امیربختیاری ، رستگار ، کاظمی ، مدرس ، عمیدی ، حمیدی، پرنیان ، سرهنك‌سعدی ، وقاروخاندانهای وابسته .
بانهایت تاسف وتاثر در گذشت رادمرد شریف نیکو کار بزرگوار شادروان مصلح‌الدین امامی شیرازی را باطلاع و استحضار دوستان و آشنایان وخویشان گرامی میرسانند . چون تشریفات مجالس ترحیم در شیراز برگزار گردیده‌است برای تسلا وتشفی قلوب داغدار بازماندگان آن مرحوم در تهران مجلس تذکر دوستانه زنانه‌ای روز چهارشنبه۱۲آذرماه جاری از ساعت ۱۰تا۱۲ صبح در خانقاه صفی‌علیشاه منعقد خواهد بود تشریف‌فرمائی خانمهای محترم موجب تشکر و امتنان است .
آ_۲۷۰۱۱ ۱_۲
بعموم بازماندگان آن مرحوم مصیبت وارده راتسلیت میدهیم

باکمال تاسف درگذشت جانگداز مهندس فضل‌اله‌صفرزاده رئیس اداره آبهای سطحی کرمان راکه در حین انجام‌وظیفه بعلت تصادف درراه کرمان به‌بندرعباس فوت‌نموده‌باستحضار میرساند . مجلس یادبود آن شادروان که از کارمندان صدیق وعلاقمند این وزارت بودند درروز دوشنبه ساعت ۹تا ۱۱ در مسجد مجد برگزار خواهد شد .
وزیر آب‌وبرق
آ_۳۶۹۵۹ ۲_۲

اناللەواناالیه‌راجعون
بانهایت تاسف درگذشت ناگهانی بانو حبیبه صفرزاده و مرتضی صفرزاده ،ومهندس فضل‌اله صفرزاده راباستحضار خویشان و آشنایان و همشهریهای گرامی میرساند . مجلس ختم مردانه روز دوشنبه دهم آذرماه از ساعت ۲تا۴ بعدازظهر در مسجد اردبیلیها واقع در گلوبندك(چاله‌حصار) و مجلس ختم زنانه در همان روز از ساعت ۹تا۱۱ صبح در مسجد مجد برگزار خواهد شد .
الاحقر سیدعبدالکریم انواری ، مهندس ثقفی ، مهندس والی ، مهندس‌نادرنژاد، مهندس شادپی ، مهندس‌ابراهیمیان مهندس وکیلی ، مهندس خلیلی خوئی ، مهندس صفاری، مهندس خبیری ، دکتر عابدی ، دکتر زاهدی ، دکتریزدانی عنصری ، بانکی ، محسن‌زادگان ، قاسمی‌نژاد ، مباحی ، فاتح‌پور ، بهشتی ، خیاوچی ، منوچهر بدیع ، شریفیان ، کارمندان شرکت ملاوی ، کارمندان شرکت آرمه و خانواده‌های : رحمت‌اللهی ، احمدی ، فهیمی ، غفوری ، نوراللهی ، افخمی ، سلیمانی ، اقبالی ، رمضانی ، صارمی ، یوسفی ، غفاری ، حشمتی ، صفری ، ابراهیمی‌صبا ، منیری ، اکبرزاده ، اکبری ، کرمانی ، طالاری ، هوشنك‌محمودی، سرهنگی ، فاضلی ، حریریان ، امیری ، مستوفی‌زاده،آصف دکترداودصفرزاده ، دکتر شمس حکیمی ، بهروزصفرزاده، محمدباقر صفرزاده ، لطیف‌صفرزاده
آ_۲۷۰۶۵

باکمال تاسف وتاثر فوت‌ناگهانی وجانگداز بانوحبیبه صفرزاده و آقایان مرتضی‌صفرزاده و مهندس فضل‌الله صفرزاده راباطلاع خویشان و دوستان میرساند . مجلس‌ختم مردانه وزنانه روز دوشنبه ۱۰ر۹ر۴۸ از ساعت ۹تا۱۱ صبح در مسجد مجد برگزار خواهد شد .
سرهنك مصطفی آصف ، سرهنك سرهنگی ، سرهنك حشمتی ، دکتر محمدجواد عابدی ، دکتر شمس حکیمی ، دکترولی‌اله آصفی ، دکتر نوذریزدانی ، غفور آصف ، ناصر منیری ، رحمان‌اکبری ، هوشنك محمودی ، لطیف‌صفرزاده، بهروزصفرزاده ، دکتر داودصفرزاده
آ_۲۷۰۶۵
بعموم افراد خانواده‌های عزادار بویژه بازماندگان‌آنان مصیبت وارده را تسلیت میدهیم

اداره کارگزینی شهربانی کل کشور درگذشت‌عباس گلشن کارمند این اداره راباطلاع میرساند . مجلس ختم مردانه آنمرحوم از ساعت ۱۴ونیم الی ۱۶ونیم روز دوشنبه ۱۰ر۹ر۴۸ در مسجد حاج‌حسن واقع در خیابان شاهپور (ارامنه) منعقد میباشد .
رئیس اداره کارگزینی شهربانی کل‌کشور‌ـ‌سرهنك‌جزایری

بدینوسیله درگذشت همکار صدیق و گرامی خود آقای عباس‌گلشن راباستحضار میرساند . مجلس‌ختم مردانه آن مرحوم از ساعت ۲ونیم الی ۴ونیم بعداز ظهر روزدوشنبه ۱۰ر۹ر۴۸ در مسجد حاج حسن واقع‌درخیابان‌شاهپور(خیابان ارامنه) منعقد میباشد .
فرهنك ، سرهنك حمیدی ، سرهنك علائی ، سرهنك امیراصلانی ، سیرانی ، مالك ، رنجبران ، خمسه‌ای،افشاری سرگرد فیروزان ، کاتبی ، محمدیان ، سکوت ، فدائی ، سروان نجف‌هادی ، سروان جوان مولائی ، کبیری ، توسلی کریم‌خانی ، رهروان ، قطبی ، امینی ، اسدی ، رویائی ، جلوه ، حسینی ، کاشفی ، لك‌پور ، خطیب ، صالحیه ، درافشار ، معتمدی ، صالحی ، برادر ، رهبر
آ_۲۷۰۴۱

بانهایت تاسف درگذشت جانسوزجوان ناکام عباس گلشن راباطلاع کلیه اقوام و دوستان میرساند . مجلس ختم‌مردانه روز دوشنبه ۱۰ر۹ر۴۸ از ساعت ۲ونیم تا۴ونیم بعدازظهر در مسجد حاج‌حسن واقع در خیابان شاهپور ارامنه و ختم زنانه روز سه‌شنبه ۱۱ر۹ر۴۸ بعداز ظهر در نارمك خیابان مهر ایستگاه مدرسه (گرمابه یاس) میدان ۱۸ پلاك ۱۳۱ برگزار میگردد .
خانواده‌های : گلشن ، فشندی ، فهیمی‌منش ، کاظمی خواجوندی ، حداد ، آقامحمد ، اسمعیلی ، شیواپور،آل‌احمد قندهاریان ، آرمندی ، فلاحدوست ، ملك‌پوری ، اردانی ، عبدمنافی ، ناصری ، خداوردی ، ناصررنجبر ، عسگریان ، شهپرست ، تقی‌راد ، ذاکری ، صابعی ، پایکاری ، آتوشه، کیان‌بخت ، سادات‌میر آ_۲۷۰۲۳
بعموم بازماندگان آن مرحوم مصیبت وارده را تسلیت میدهیم

بانهایت تاسف فقدان‌علیین مقام حاجی‌میرزا عبدالمهدی طباطبائی طاب‌ثراه سردودمان خاندان جلیل طباطبائی را که از مردان آزاده‌خیرخواه و خدمتگزار صدیق بود باطلاع دوستان میرساند . مجلس ختم روز چهارشنبه ۱۲ آذرساعت ۹ الی ۱۱در مسجد عالی سپهسالار برگزار خواهد شد .
رضاحکمت (سردارفاخر) ، امان‌اله اردلان (حاج‌عزالممالك) حسام‌الدین دولت‌آبادی ، سیف‌اله نواب ، احمدی بختیاری، دکتر مشاور ، مهندس صنیع‌زاده

بانهایت تاسف رحلت طوبی مقام جناب آقای حاجی عبدالمهدی طباطبائی بزرك خاندان طباطبائی را باستحضار اقوام و دوستان میرساند . مجلس ختم مردانه ساعت ۹صبح روز چهارشنبه دوازدهم آذرماه در مدرسه عالی سپهسالار منعقد میباشد .
خانواده‌های : طباطبائی ، آشتیانی ، هدایت ، رزم‌آراء ادیب ، علوی ، مدرسی‌روحانی ، فرجی ، امیرتنائی ، ساری اصلانی ،انصاری ، انتظامی ، بیات ، نوائی ، اشتری ، حاذق‌اعظم ، قوامی ، خسروی ، فرهادپور،طالب‌بیگی ، ایمانی دبیری ، فرهودی‌حسابی ، جعفری ، فرزانه ، سیدین ، شیروان‌بیگی ، مجلسی ، فریپور ، بقائی ، سالك ، شیرازی
آ_۲۷۱۰۵
درگذشت آقای طباطبائی که از قضات عالیمقام کشور بود موجب تاسف است ماابن ضایعه ناگواررا بعموم افراد خانواده‌های عزادار بویژه بازماندگان آنمرحوم تسلیت میگوئیم

باکمال تاسف وتاثر در گذشت ناگهانی شادروان حاج حسن گله را باطلاع بستگان ودوستان‌میرساند . مجلس‌ترحیم آن مرحوم روز دوشنبه ۱۰ر۹ر۴۸ ازساعت ۲ الی ۴ بعد از ظهر در مسجد شفا خیابان پهلوی جنب بیمارستان شماره یك ارتش و ختم زنانه درهمان روز وساعت در منزل شخصی‌واقع در خیابان عباسی کوچه مجدی پلاك ۱۲۳ برگزار میشود .
خانواده‌های : گله ، مشکریز ، شارق ، سفقت ، حیاتبخش حسنی.حسنی سرشك .محمدحسنی. بختیاری .بیگلرپور.طیبی. غفاری دبیری .رضوی. بنی‌هاشمی ـ یاگزاد. گرجی .گلی‌پور. برزین‌فر . افراسیابی .ممتاز بخش . ایمانی . یوسفی .
مراسم شب هفت روزپنجشنبه ۱۳ آذرماه ازساعت ۲الی ۴ بعداز ظهر نیز در آرامگاه آن شادروان واقع درابن‌بابویه (آرامگاه خانوادگی مشکریز) منعقد خواهد بود .
آ_۵۹۹۲۴
مصیبت وارده را بعموم خانواده‌های عزادار بویژه‌بازماندگان آن مرحوم تسلیت میدهیم

بانهایت تاسف فوت مرحومه بانو حکمی مادربزرك آقای حسین دولتشاهی همکار گرامی راباستحضار میرساند . مجلس ترحیم مردانه از ساعت ۹تا۱۱ و ترحیم زنانه ازساعت ۱۱تا۱۳ روز دوشنبه دهم آذرماه ۴۸ در خانقاه صفی‌علیشاه برگزار میشود .
وزارت آموزش و پرورش

بانهایت تاسف درگذشت بانو موچول‌حکمی مادربزرك آقای حسین دولتشاهی همکار گرامی راباستحضار میرساند مجلس ترحیم مردانه از ساعت ۹تا ۱۱وترحیم زنانه از ۱۱ تا ۱۳ روز دوشنبه ۱۰ر۹ر۴۸ در خانقاه صفی‌علیشاه‌برگزار میشود .
مدیر کل کارگزینی وزارت آموزش وپرورش-حسن‌صدر

بانهایت تاسف درگذشت مادر گرامی آقای علی‌اصغر حکمی مسئول دفتر امور اداری هنرسرای عالی را باستحضار آشنایان و همکاران میرساند . مراسم ترحیم مردانه ساعت ۹تا ۱۰صبح روز دوشنبه در خانقاه صفی‌علیشاه و ترحیم‌زنانه از ساعت ۱۱تا۱۳ همان روز در همان محل منعقد است.
آ_۲۷۰۳۵ هنرسرای عالی

بانهایت تاسف فوت مرحوم بانو حکمی مادر گرامی‌آقای علی‌اصغر حکمی را باستحضار میرساند.مجلس ترحیم‌مردانه از ساعت ۹ تا۱۱ و ترحیم زنانه از ۱۱ تا۱۳ روز دوشنبه‌دهم آذرماه در خانقاه صفی‌علیشاه برگزار میشود .
اداره آموزش و پرورش ناحیه۴تهران

بانهایت تاسف فوت مرحومه‌بانو حکمی مادر بزرك آقای حسین دولتشاهی همکار گرامی را باستحضار میرساند . مجلس ترحیم مردانه از ساعت ۹تا ۱۱و ترحیم زنانه از۱۱ تا۱۳ روز دوشنبه دهم آذرماه ۱۳۴۸ در خانقاه صفی‌علیشاه برگزار میشود .
مدیر کل مطالعات وبرنامه‌های وزارت‌آموزش‌وپرورش

بانهایت تاسف درگذشت‌مرحومه بانو موچول‌حکمی مادر آقای علی‌اصغر حکمی راباستحضار میرساند . مجلس ترحیم مردانه از ساعت ۹تا ۱۱ صبح و ترحیم زنانه از ۱۱ تا۱۳روز دوشنبه دهم آذرماه ۴۸ در خانقاه صفی‌علیشاه برگزار می شود . ضمنا هزینه شب هفت طبق وصیت آن مرحومه صرف امور خیریه خواهد شد .
خانواده‌های : حکمی ، پورجلال ، خاقانی ، دولتشاهی، رفیع‌پور ، قاسمی ، مودی ، سینا ، صادقی‌وخانواده‌های‌وابسته
آ_۲۱۰۵۱
به‌آقای علی‌اصغر حکمی وسایر بازماندگان آنمرحومه مصیبت وارده را تسلیت میگوئیم

اناللەواناالیه‌راجعون
بدینوسیله درگذشت ناگهانی وجانگداز مرحوم‌محمد حسین جمالی‌عالم برادر خودرا در نجف اشرف‌باطلاع‌میرساند هزینه ترحیم مردانه بمصرف امور خیریه میرسد . ضمنا مجلس تذکر زنانه روز سه‌شنبه یازدهم آذر از ساعت هفت تانه بعدازظهر در بنده‌منزل واقع در انتهای خیابان نصرت غربی بعداز خیابان بهبودی دست چپ ساختمان اول منعقد خواهد بود .
آ_۲۷۰۷۳ محمدباقر جمالی عالم
بعموم بازماندگان آن مرحوم مصیبت وارده را تسلیت میگوئیم

بانهایت تاسف درگذشت مرحوم محمود اسکوئی را باطلاع کلیه بستگان و آشنایان میرساند . مجلس ترحیم آن مرحوم روز دوشنبه از ساعت ۳تاه بعدازظهر در مسجد صادقیه خیابان خوش چهارراه بوستان سعدی منعقدمیباشد
کامبیز اسکوئی ، ایرج مرزبان ، حسن بنی‌هاشمی ، علی‌کنی ، هوشنك عقابی ، محمود فرخ‌نسب
آ_۲۷۰۲۵
بعموم بازماندگان آن مرحوم مصیبت وارده را تسلیت میدهیم

بانهایت تاسف درگذشت شادروان فریبرز روزبهیان (لسان‌السلطان) راباطلاع اقوام وبستگان و دوستان آن مرحوم میرساند . مجلس تذکر آن شادروان روزهای دوشنبه وسه شنبه دهم و یازدهم آذرماه جاری ساعت چهار بعد از ظهر درمنزل آن مرحوم واقع‌درخیابان شاهرضا میدان فردوسی کوچه علوی شماره ۱۰ منعقد است .
سروروزبهیان . مهین‌روزبهیان خانواده های‌روزبهیان. فریدونیان . مهرائی .سرویان . شاهجهان گودرز .
آ_۲۷۱۲۱
بعموم بازماندان آن‌مرحوم مصیبت‌وارده را تسلیت‌میدهیم.

بانهایت تاثر درگذشت مرحوم رضا محمد حسین کاشی را باطلاع عموم اقوام و آشنایان و دوستان میرساند مجلس ترحیم مردانه آن مرحوم روزدوشنبه ۱۰ر۹ر۴۸ از ساعت ۳تاه بعداز ظهر در مسجد سعادت اعظم‌واقع درخیابان قزوین میدان شهریار (پل امامزاده معصوم) و مجلس ترحیم زنانه همانروز و همانساعت درمنزل آنمرحوم منعقد میباشد .
آ_۵۹۹۶۲ ادریس ـ سرخان‌بگلو

خانواده های تشیدی . حاج یعقوبی . حسین تشیدی . نظری . گراکوئی . فرجادپور .
بمناسبت درگذشت مرحومه بانوآمنه‌کیانی نسب همسر جعفر تشیدی مجلس ختم‌مردانه ازساعت ۲ تا ۴ بعداز ظهر فردا در مسجد قندی واقع درخیابان خانی آباد وختم‌زنانه در منزل آن مرحومه منعقد میباشد .
آ_۲۷۱۵۱
بعموم بازماندگان آنمرحومه تسلیت میدهیم .

بانهایت تاسف درگذشت شادروان محمدعلی‌شریعت‌پناهی کارمند بازنشسته این وزارت را باطلاع میرساند . مجلس ترحیم فقید سعید روز سه‌شنبه ۱۱ آذر ماه از ساعت ۱۴تا ۱۶ونیم در مسجد الجواد واقع در خیابان روزولت-میدان۲۵ شهریور منعقد خواهد بود .
وزارت بهداری

شورای داوری حوزه ۹ (عباس‌آباد) فوت مرحوم‌آقای محمدعلی شریعت‌پناهی معاون شورای داوری رابه‌بازماندگان آنمرحوم صمیمانه تسلیت میگوید . مجلس ختم فقید سعید از ساعت ۱۴تا۱۶ونیم روز سه‌شنبه ۱۱ر۹ر۴۸درمسجدالجواد واقع در خیابان روزولت میدان ۲۵ شهریور منعقد خواهد بود .
سرتیپ سرخوش ، دیزجی ، صمیمی ، یغمائی

بانهایت تاثر و تاسف باطلاع کلیه ساکنین علیای‌خیابان بهار میرساند . مجلس ختم مردانه وزنانه مرحوم مغفور خلد آشیان سیدمحمدعلی شریعت‌پناهی از ساعت ۱۴ تا ۱۶ونیم روز سه‌شنبه ۱۱ر۹ر۴۸ در مسجد الجواد واقع در خیابان روزولت میدان ۲۵ شهریور منعقد خواهد بود .
رئیس انجمن علیای خیابان بهار ـ حسین‌فقیه‌مرندی

بدینوسیله فوت مرحوم سیدمحمدعلی شریعت پناهی مدیر عامل شرکت‌نیکو راباطلاع کلیه اعضاء و آشنایان میرساند . مجلس ختم آن مرحوم روز سه‌شنبه ۱۱ آذرماه در مسجد الجواد واقع در خیابان روزولت میدان۲۵شهریور برپا خواهد شد .
شرکت تعاونی واعتباری‌نیکو

بااندوه فراوان فوت شادروان سید محمدعلی شریعت پناهی رادمرد خاندان شریعت پناهی را باطلاع کلیه فامیل‌و آشنایان و دوستاران آن مرحوم میرساند . مجلس ختم مردانه وزنانه روز سه‌شنبه ۱۱ آذرماه ۴۸از ساعت ۱۴ تا ۱۶ونیم در مسجد الجواد واقع در خیابان روزولت میدان۲۵ شهریور برقرار میگردد .
خانواده‌های : شریعت‌پناهی ، فراست ، قصوی ، شفاء دهباشی ، صحت‌طباطبائی ، عنایتی ، مصطفوی ، رهنما،قاضی موحد ، رستگار ، وفاشریعتی ، دانش ، طباطبائی ، رزاقی ، حافظی ، پژوم ، عمادی ، فاطمی ، عمید ، طاهری،صدرسمنانی شریعتی ، مجتبی‌نژاد ، کاظمی‌حقیقی ، سرهنك‌محسن وخدائی ، نبوی ، مازی ، نورخمامی ، اشرفیان
باقلبی آکنده ازاندوه سوك گرامی پدر و عمو وسرور خود شادروان محمدعلی شریعت پناهی را باطلاع‌عموم‌بستگان و آشنایان میرسانیم . شرکت دریادبودآن‌مرحوم‌التیام‌بخش دل اندوهناك ماخواهد بود .
عنایت‌اله شریعت‌پناهی ، پرویز فراست ، جمشید فراست
آ_۲۷۱۴۷
باکمال تاسف مصیبت وارده را بعموم بازماندگان آن مرحوم تسلیت میدهیم

یادبود

بمناسبت سالروز درگذشت بانو سلطان‌دلال‌زاده والده حاج‌احمددلال‌زاده روز سه‌شنبه ۲۱ ماه‌مبارك رمضان‌مجلس یادبودی برمزار آن مرحومه از ساعت ۲الی ۴بعدازظهر در امامزاده عبداله (آرامگاه خانوادگی دلال‌زاده) منعقدتشریف فرمائی شما باعث‌شادی روح آنمرحومه خواهد بود .
احمددلال‌زاده‌وخانواده‌های وابسته
آ_۲۷۰۰۳

سپاسگزاری

تاثرو اندوه فراوان ناشی از درگذشت چهار نفرعزیزان ما در اثر حادثه جانگداز جاده قم بحدی‌است که مجال آنرا نمیدهد که بتوانیم درمقام عرض‌تشکرو امتنان فردفرد سروران ارجمند برآئیم .بنابراین از کلیه سروران معظم : علمای اعلام وزراء . نمایندگان محترم مجلسین سنا وشورا .اساتید دانشگاه‌ها .امرای ارتش‌وشهربانی. قضات ووکلای‌دادگستری، معاونین و مدیران کل وزارتخانه‌ها وشهرداری پایتخت و سازمان های وابسته بدولت و فرمانداران کل همدان ولرستان و فرمانداران شهرستانهائیکه مجالس ترحیم در آنجا برگزار گردیده است . کارمندان وکارکنان محترم دولت. بانکها . مدیران جرائد . فرهنگیان . دانشجویان ودانش آموزان . مدیران و کارکنان شرکت های ملی و همچنین سایرطبقات وبستگان وآشنایان که در مراسم تشییع جنازه و مجالس ترحیم تهران و شهرستانهای قم . اراك . بروجرد . همدان. ملایر شرکت و یابوسیله درج درجرائد وتلگراف و تلفن‌ونامه اظهار محبت و همدردی نموده‌اند نهایت تشکر وامتنان را داشته و بجهت تاثرات شدید روحی چنانچه در عرض تشکر و امتنان حضوری تاخیری‌حاصل شود پوزش طلبیده ازخداوند متعال توفیق همگان را خواستاریم .
خاندان خوانساری . عراقی پرتوی وسایر بستگان
آ_۲۷۱۰۹

از کلیه سروران ارجمند . دوستان و آشنایان که‌با تشریف‌فرمائی خود در مراسم تشییع جنازه ، ترحیم و شب هفت شادروان حاج‌حسن رحمانی شرکت ویا در جرائد یا تلگرافی اظهار تفقد و همدردی نموده‌اندصمیمانه‌سپاسگزاری و تشکر مینمائیم وچنانچه در عرض تشکر حضوری بعلت تالمات روحی تاخیری روی داده پوزش میطلبیم .
آ_۲۷۰۳۷ خانواده‌رحمانی

تشکر و اعتذار
از جناب سروران گرامی‌وآقایان محترمی که باشرکت در مجلس ترحیم عموی مرحوممان‌و همچنین باتسلیت‌تلگرافی و کتبی اظهار لف و همدردی فرموده‌اند متشکر و بعلت تالمات روحی که در عرض تشکر حضوری و تلگرافی‌توفیق حاصل نشده معذرت میخواهیم .
آ_۲۷۱۱۵ برادران بسیج و برادران راوشی

از کلیه دوستان و خویشاوندان گرامی که در مراسم تشییع‌و تدفین وترحیم مرحوم سرهنك حسین نیکوکار شرکت فرموده یا بوسیله تلگراف و نامه و آگهی در روزنامه اظهار تسلیت فرموده‌اند سپاسگزاریم چنانچه بعلت تالمات حاصله درعرض تشکر حضوری قصور یاتاخیری حاصل شده امید عفو داریم .
از طرف خانواده نیکوکار ـ عزت نیکوکار
آ_۲۷۱۴۳

تسلیت

سرکار سرهنك محتشم
مصیبت وارده را از طرف خود و همکاران تسلیت میگویم
سرتیپ‌هزارقهرمانی
آ_۲۷۰۰۱

جناب آقای دکترقاضی ریاست محترم بیمارستان‌ربوی‌بوعلی پزشکان و کارمندان بیمارستان شماره ۱ بهداری تهران ضمن عرض تسلیت دراین واقعه متالمه خودرا شریك‌میدانند
آ_۲۷۰۱۹ دکتر فولادی

جناب آقای طاهریان
کارکنان توزیع کل بانك بازرگانی ایران مصیبت‌وارده راتسلیت عرض مینمایند .
آ_۵۹۸۹۲

سرکار خانم پرخیده رادپی
بااندوه فراوان مصیبت وارده را تسلیت عرض مینمایم
آ_۲۷۰۴۵ نوشی میرسپاسی

جناب آقای مهندس ادیب وبانو
بانهایت تاثر مصیبت وارده را به‌آنجناب و خانواده‌محترم تسلیت عرض میکنیم .
کارمندان شرکت استیپ
آ_۲۷۱۰۱

اطلاعات ۱۳۰۴

یکشنبه
نوزدهم رمضان ۱۳۸۹
۳۰ نوامبر ۱۹۶۹
شماره ۱۳۰۵۷
سال چهل و چهارم

وزیر آموزش و پرورش گفت :

دانشگاه تربیت معلم سال آینده تأسیس میشود

● اگر من موفقیتی نداشته باشم و یا کارم را انجام نداده باشم ، موجب عدم موفقیت زنهای دیگر هم شده‌ام !

وزیر آموزش و پرورش ایران که سرگرم بازدید از موسسات فرهنگی انگلستان است دیروزدر یك مصاحبه مطبوعاتی به سئوال خبرنگار رادیو لندن پاسخ داد .

خانم فرخ‌رو پارسای بدعوت‌وزیر آموزش و پرورش انگلستان به آن کشور عزیمت کرد .

در مصاحبه‌دیروزاز وزیرآموزش و پرورش ایران سئوال شد : آیا در بازدید از انگلستان چیز هائی که بتوان در ایران و در سیستم آموزش فعلی آن موثر باشد،مورد توجه شما قرار گرفت ؟

وزیر آموزش و پرورش گفت : در اثر انقلاب سفیدی که‌درمملکت ما پیش آمد نیاز های‌جامعه مابکلی عوض شد و بخصوص در سطح روستا ها و شهر های کوچك نیاز های جدیدی احساس می شود که با نیاز های قدیم بکلی تفاوت دارد. از طرفی دیگر نظام‌آموزش مامدت چهار سال است که عوض شده و اساس این نظام تامین نیازمندی‌های جامعه ما است .

این برنامه وسیع احتیاج به‌بودجه و اعتبار زیادی دارد که تامین همه آنها ازطرف دولت‌ممکن نیست‌باین جهت من فکر میکنم که بهترین چیزی که من در این سفر میتوانم از روش های اداری و آموزشی استفاده کنم‌همان واگذاری‌اختیارات و مسولیت های بیشتر به شوراهای محلی و قدرت های محلی است . این امر چه از لحاظ مالی و چه‌از لحاظ اداری تقویت کننده‌آموزش در سطح شورا هاو شهرهای کوچك خواهد بود .

بعد خانم وزیر آموزش‌وپرورش گفت : البته همه سیستم شما قابل انطباق با ایران نیست چون قدرت هاو مسئولیت های‌محلی شما‌مشمول تمام امور یعنی شهرداری ها وراه ها وارتباط ، بهداشت و نظایر آنست . در ایران این کار شروع شده و در حال حاضر آموزش و پرورش و بهداشت کم‌و بیش به مقامات محلی واگذارشده‌و امیدوار هستیم که بتدریج در راه انقلاب اداری و آموزش این امور رابشورا های محل واگذار کنیم .

*** تحصیلات حرفه‌ای**

سئوال دیگر خبرنگار مربوط به وضع تحصیلات حرفه‌ای و تعداد دانشجویان و دانش آموزان دراین رشته تا ۲۰ سال آینده بود .

خانم فرخ‌رو پارسای در پاسخ اظهار داشت : سیستم آموزشی حرفه‌ای ما در مراحل کاملا جوان و اولیه است بطوری که ما درسالی که گذشت توانسته‌ایم هفده درصد دانش آموزان را بطرف سیستم‌های حرفه‌ای جلب کنیم و این رقم تا پایان برنامه چهارم به ۲۵ درصد خواهد رسید .

دراینجا بایداین نکته را اضافه کنم‌که برای ماچیزی که در این جریان اهمیت دارد احترام جامعه‌به اموری مانندتحصیلات‌حرفه‌ای‌است. مابایدبرای‌هر کار شناس و تکنیسین مانندیك شخصیت علمی احترام قائل باشیم . در حال حاضر مشکلات کار ماتنهاوسایل ولوازم نیست بلکه مهمترین آن معلم حرفه‌ای است .این کمبود موجب شد که بسرعت بدنبال تربیت‌معلم حرفه‌ای‌برویم‌واخیرا لایحه دانشگاه تربیت‌معلم وایجاد دانشگاه تربیت معلم در همه سطوح بمجلس سنا داده شده وامیدوارهستیم که درسال آینده موفق بتاسیس این دانشگاه درتمام‌رشته هابشویم‌و مطمئن هستیم این‌امر کمك موثری برای‌پیشرفت امور حرفه‌ای خواهدبود.

مابرنامه‌ای‌داریم که در چندسال آینده‌اقلا چهل درصد دانش‌آموزان رابتحصیلات حرفه‌ای جذب کنیم . برنامه‌ونظام جدیدآموزشی طوری تدوین شده که بعد از تمام شدن تحصیلات متوسطه وقتی‌محصل‌وارد جامعه‌می‌شود قادر بانجام کار های خود، بعنوان یك‌انسان کامل باشد و برای رفتن به دانشگاه آمادگی پیدا کند .

*** زنان و مشاغل بالا**

سئوال آخر خبرنگار رادیولندن مربوط به نهضت بانوان ایران‌بود و از خانم وزیر آموزش و پرورش سئوال کرد :در نهضت بانوان‌شما نخستین زنی هستید که به مقام وزارت‌آموزش وپرورش نائل شدید چه‌احساسی‌میکنید؟ آیاخیال‌میکنید این‌امر عمومیت‌پیدا خواهد کرد؟ و آینده‌نویدبخشی‌درانتظارزنان ایران است ؟ و فکر میکنید زنان موفق خواهندشد کار هائی که تاکنون مردان نتوانستند انجام دهندعملی کنند ؟

خانم فرخ رو پارسای در پاسخ گفت: البته من اولین زنی هستم که‌وزیر شدم.امادر کشور من‌بانوانی هستند که مقام اجتماعی خیلی بزرك دارند . بنمایندگی سنا و مجلس شورای ملی رسیده‌اند و معاونت‌و مدیر کلی وزارتخانه ها رابه عهده دارند. اما احساسی که من در مقام وزارت‌دارم شاید ازاحساس یك‌مرد دراین‌مقام سنگین تر باشد چون من‌فکر میکنم کارمن مقدمه‌ای‌است برای‌بانوان‌دیگر، بانوانی که به‌زودی باین مقامات‌خواهندرسید .

بهمین جهت من نه‌تنها در مقام وزارت‌آموزش وپرورش در مقابل مملکت احساس مسئولیت دارم‌بلکه مسئولیت سنگین تری در مقابل زنان مملکت خود دارم‌و فکر می کنم‌اگرخدای‌نکرده موفقیتی‌نداشته باشم‌ویا کارم را آنطور که‌اجتماع انتظار دارد انجام نداده باشم‌موجب عدم موفقیت‌زنهای دیگر هم شده‌ام. درحالی‌که آنها هیچ تقصیری ندارند و ممکن‌است خیلی زنان لایق‌تر و قابل تری هم باشند.

همین‌احساس مرا براین‌میدارد که باهمکاری‌همه آقایان و همه خانم ها که خوشبختانه تعداد این خانمها دروزارت‌آموزش‌وپرورش کم نیست قدمهای بلندی برای نسل آینده مملکت برداریم . دراین راه من باید بگویم که همیشه از پشتیبانی وهمکاری همکارانم برخوردار بودم‌و تشویق‌وعنایتی که‌شاهنشاه آریامهر در هرموقع میفرمایند بیشتر باعث میشود که مامسئولیت خود را به درستی‌درك کنیم وبهتر وصمیمی‌تر آنرا انجام دهیم .

افتتاح نمایشگاه نقاشی

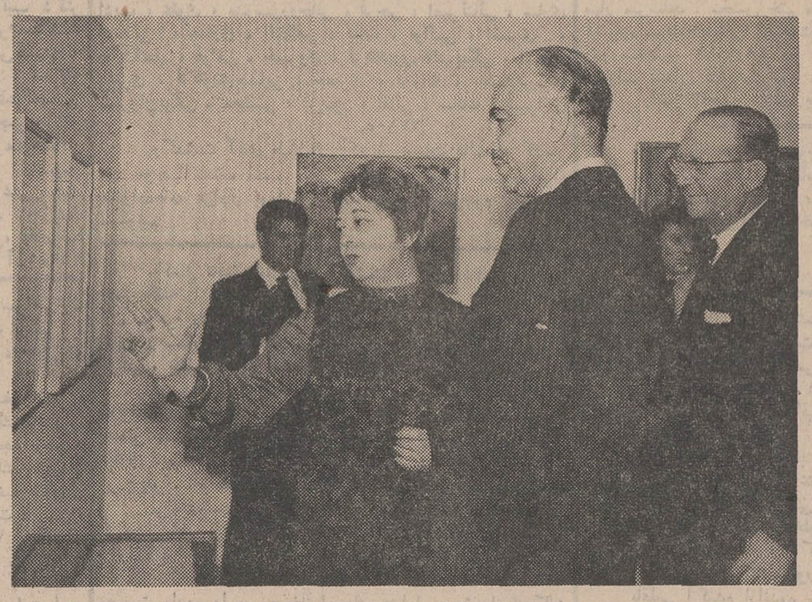

بعداز ظهر دیروز باحضور آقای پهلبد وزیر فرهنك‌وهنر نمایشگاهی‌از آثار نقاشی و طراحی خانم «لی‌جیاماکووی» نقاش رومانی در گالری نگار افتتاح شد . در این‌عکس خانم لی‌جیاماکووی وآقای پهلبد وزیر فرهنك و هنر «پاول ـ سیلارد» سفیر کبیررومانی دردربارشاهنشاهی دیده میشوند .

عصر دیروز نمایشگاهی از آثار خانم «لی‌جیاماکووی» نقاش رومانی با حضور آقای پهلبد وزیر فرهنك و هنر و گروهی از شخصیتهای فرهنگی در گالری نگار گشایش یافت در این مراسم سفیر کبیر رومانی نیز حضور داشت آثار خانم ماکووی شامل ۸۰ تابلوی رنك‌و روغن ، طراحی و سیاه قلم و کار های «گواش» بود این نمایشگاه با همکاری انجمن ملـی و روابط فرهنگی و در مسیر مبادلات فرهنگی میان ایران و رومانی ترتیب یافته بود خانم «لی‌جیاماکووی»همسر وزیر فرهنك و هنر رومانی واز چهره های معروف نقاشی این کشور است وی تاکنون در بسیاری از کشور های جهان نمایشگاهی ترتیب داده است این نمایشگاه بمدت ده روز ادامه خواهـد داشت و بازدید برای عموم آزاد است .

تلقیح‌عمومی واکسن‌فلج اطفال

در کلیه مراکز جمعیت انجام میشود

وزیر بهداری دستور داد امسال تلقیح عمومی علیه فلج کودکان در پنج شهرستان دیگر نیز انجام شود وباین ترتیب در سال جاری در اغلب شهرهای استان مرکزی، استان سوم ، استان چهارم، استان نهم واستان دهم و فرمانداری کل همدان و همچنین درشهرهای‌رشت، کرمانشاه ، شیراز ، کرمان و سمنان انجام خواهد شد و با توجه به‌این برنامه که بطور همگانی و رایگان انجام میشود در شهرستان های مذکور امکانات ابتلای اطفال به‌بیماریهای فلج‌بطورقابل‌ملاحظه‌ای کاهش‌می‌یابد .

بطور کلی وزارت بهداری‌درنظر دارد که تلقیح عمومی علیه فلج اطفال را درکلیه مراکز جمعیت کشور گسترش دهد تا کودکان کشور از یك مصونیت نسبی در برابربیماری فلج برخوردارشوند. در تمام کودکان کشور کافی‌نیست در کار فلج اطفال اشکالات خاصی وجود دارد که ماموران وزارت بهداری مجبورند با آنها روبرو شوند از جمله این‌اشکالات آنست که تنها یك یا چند بارتلقیح علیه فلج اطفال برای‌ایجاد مصونیت در تمام کودکان کشور کافی‌نیست وماموران مجبورند مراقبت کافی معمول دارند تا نوزادان جدید نیز بموقع خود تلقیح شوند .

پیام‌های شاهنشاه‌ورئیس جمهوری چکسلواکی

شاهنشاه آریامهر و حضرت لودویك اسوبودا رئیس جمهوری چکسلواکی دیروز در پیامهائی که پس‌ازعزیمت حضرت رئیس‌جمهوری از تهران مبادله شد اظهار اطمینان کردند که تماسهای مستقیم‌سران دو کشور در تحکیم صلح جهانی نقش موثری دارد .

پیام حضرت رئیس جمهوری سوسیالیستی چکسلواکی باین‌شرح است :

اعلیحضرت همایون محمد رضا شاه پهلوی ـ آریامهر شاهنشاه ایران ـتهران .

اکنون که کشور میهمان نواز ایران را ترك می گویم اجازه می خواهم که بار دیگر صمیمانه‌ترین مراتب سپاسگزاری خویش را از استقبال و پذیرائی بسیار گرمی‌که از طرف آن‌اعلیحضرت‌وعلیاحضرت شهبانو ودولت و ملت ایران‌هنگام توقف ما در ایران نسبت به مابعمل آمد تقدیم دارم .

خاطرات فراموش نشدنی این بازدید که روابط دوستانه‌وهمکاری دو کشور مارا بازهم عمیق‌تر کرده ودر تحکیم صلح جهانی سهم به سزائی دارد همواره برای‌ما گرامی خواهد بود .

لودویك اسوبودا رئیس‌جمهوری سوسیالیستی چکسلواکی

شاهنشاه به پیام حضرت رئیس جمهوری اینطور پاسخ داده‌اند.

حضرت ژنرال لودویك اسوبودا رئیس‌جمهوری سوسیالیستی چکسلواکی ـپراك

شهبانو و من از پیام محبت ـ آمیز آن حضرت هنگام عزیمت از ایران صمیمانه سپاسگزاریم .

پذیرائی از آن حضرت و بانو اسوبودابرای ماما یه‌بسی‌خوشوقتی بود ،بازدید شما از ایران علاوه‌بر اینکه فرصتی بما داد تا از نزدیك باهم آشناشویم موجب‌توسعه‌بیشتر مناسبات دوستی وهمکاری‌دو کشور ما میگردد .

من نیز معتقدم که‌اینگونه‌تماس های مستقیم درتحکیم صلح جهانی بسیار موثر است .

فرصت را مغتنم شمرده بهترین آرزوهای خود را برای تندرستی و شادکامی‌آن‌حضرت ابراز میدارم.

محمدرضا پهلوی

مقررات مخصوص جاده‌قم

در ایام سوگواری

پلیس راه امروز طی اطلاعیه‌ای مقررات مخصوص جاده قم را در روز سه‌شنبه بشرح زیر اعلام کرد :

چون بمنظور برگذاری مـراسـم سوگواری شهادت مولای متقیان علی ابن‌ابوطالب در روز سه‌شنبه ۱۱ آذر ماه (۲۱ ماه مبارك رمضان) که‌اهالی محترم‌تهران و حومه جهت‌اداءفرائض دینی به شهرستان مذهبی قم عـزیمت مینمایند . لذا در روز سه‌شنبه ۱۱ آذر ماه کلیه اتوبوسهای مسافربری که بمقصد اراك ـ اصفهان و شیراز عزیمت میکنند باید از جاده اصلی ساوه (رباط کریم) حرکت کنند و هم چنین از ساعت ۱۲ ظهر روز دوشنبه ۱۰ آذر ماه الی ساعت ۶ بامداد روز چهارشنبه ۱۲ آذر ماه حرکت کلیـه کامیونها از تهران به مقصد قم و باالعکس بطور کلی ممنوع خواهد بود تا جاده‌قم آماده پذیرش ترافیـك زیادتری را داشته باشد . ضمنا پلیس راه بمنظور ایجاد ایمنی و کنترل‌بیشتر در جاده قم پاسگاه های سیار مجـهز باتومبیلهای پلیس بابی‌سیم‌و آمبولانس بجاده قم اعزام تا هرگونه مراقبت لازم بعمل آید . از اینجهت پلیس‌راه از رانندگان اتوبوسها و اتومبیلهای سواری و کرایه تقاضا دارد که برای سلامتی خود و مسافرین از سرعت مطمئنه تجاوز ننموده و به تذکرات مامورین پلیس راه که صرفا برای سلامت آنان میباشد توجه نمایند.

گرانی کاذب گوشت مرتفع شد

نه هزار لاشه گوسفند ، دیروز بین قصابیهای تهران توزیع شد. از این تعداد پنج‌هزار لاشه گوسفند داخلی وچهار هزار لاشه دیگر گوشت سرد و منجمد بود .

یك مقام سازمان گوشت کشور ضمن اعلام خبر فوق درباره کمبود گوشت‌در روز پنجشنبه گذشته ، توضیح داد که‌بعلت بموقع‌نرسیدن گوسفند هائی که از شهرستانها برای فروش و کشتار به تهران حمل میشود ، عرضه کنندگان بطور ناگهانی قیمت‌های فروش دام رابالا بردند واین نگرانی کاذب باعث شد که مامورین خرید دام سازمان گوشت کشور، ازخریددام خودداری کنند و همین امر باعث کمبود کشتار در روز پنجشنبه‌شد که با اقداماتی که صورت گرفت مرتفع گردید .

این مقام سازمان گوشت‌افزود: اغلب اتفاق می‌افتد گوسفند هائی اغلب اتفاق می‌افتد گوسفندهائی شهرستان ها جهت فروش‌بتهران حمل میشود دیرتر ازروزهای‌دیگر میرسد وبناچار در روز های‌شنبه برای فروش عرضه میشودواینکار باعث کمبود عرضه دام این روزمی گردد و سازمان گوشت کمبود خرید و کشتار را از گوشت های ذخیره تامین مینماید .

فعلا همه روزه علاوه بر کشتار داخلی ، مقداری گوشت منجمداز ترکیه و بلغارستان به تهران‌حمل میشود و مقداری نیز از گوشت های منجمد برای‌توازن میزان‌عرضه بین قصابیها،بوسیله سازمان‌گوشت توزیع میشود .

بخش صنعتی شرکت شبرنگ عرضه میکند :

نوارفیلامان اسکاچ 3M (۳ـاِم) آمریکا با قدرتی شگفت انگیز

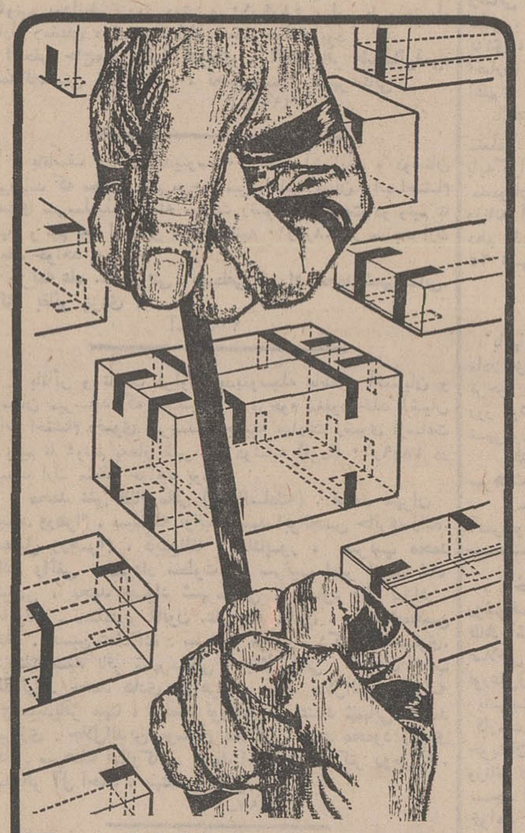

برای سالم بمقصد رسیدن کالاهائی‌که در کارتن بسته‌بندی شده است

برای ثابت نگهداشتن دکمه‌ها و سایر ادوات که هنگام حمل امکان جابجا شدن دارد. مثل اجاق گاز یخچال و غیره.....

برای استفاده درمواردیکه احتیاج به یك نوار چسب پرقدرت می‌باشد

Scotch Filament Tape

۱۸ اینچ نوارفیلامان اسکاچ قادراست
۹۰ تن ورق آهن لوله شده رانگهدارد

شرکت شبرنگ

تخت جمشید مقابل سفارت آمریکا تلفن ۷۶۰۰۶۴

قابل توجه آقایان شکارچیان واسلحه فروشان محترم مجاز مرکز وشهرستانها

ازاین تاریخ تا اطلاع ثانوی بهاء فشنك شکاری کالیبر ۱۲ ساچمه و چهار پاره ساخت کارخانجات سازمان صنایع نظامی ایران بشرح زیر اعلام میگردد .

۱ـ فروش نقدی کلی و جزئی هر تیر بمبلغ ۹ریال

۲ـ فروش نسیه با سفته و یا برات وصولی دو ماهه هرتیر بمبلغ ۹ر۲۵ ریال

متمنی است برای خرید جزئی‌و کلی‌به‌فروشگاه شرکت نخجیر بامسئولیت محدود تهران خیابان فردوسی شماره ۴۵۸ ویا تلفن شماره ۳۳۷۵۶۹ مراجعه فرمائید .

آ ـ ۲۶۹۴۹

روزنامه فردا
چهارشنبه‌ها منتشر میشود

گروه تئاتر امروز
«وزارت فرهنك وهنر»
پروار بندان
نوشته: گوهرمراد
کارگردان : محمدعلی‌جعفری
از ۱۳ آذر تا ۱۳ دی ماه در
تالار ۲۵ شهریور تلفن رزرو ۲۰۴۴۴

آگهی برای ترجمه نمایشنامه شرح در صفحه ۵

ورزش و جوانان
جدائی ناپذیرند
مجله‌جوانان با تفسیر دقیق ، بیغرضانه از تحولات جهان ورزش شما را دقیقاً در جریان رویدادها میگذارد
جوانان

هدیه بزرگ روز مادر

برای اطلاع‌خوانندگان‌خواندنیها
مجله خواندنیها بانوشته هائی از ع. امیرانی و خسرو شاهانی
باحترام تصادف سه‌شنبه با سالروز شهادت مولای متقیان فردا صبح منتشر میشود .

تلویزیون
شاوب لورنس
یك عمر بشما خدمت میکند
SCHAUB-LORENZ

سپید و سیاه

از این شماره هر هفته
یك فوتورمان کامل
در ۱۲ صفحه

در مجله سپید و سیاه منتشر میشود

یك فتورمان کامل یعنی سینما در خانه شما یك فتورمان کامل یعنی یك کتاب در چند صفحه یك فتورمان کامل یعنی تصاویری از یك زندگی دربرابر دیدگان شما .

فردا شماره مخصوص سپید وسیاه‌راکه یك فتورمان کامل ضمیمه داردقبل‌ازنایاب شدن تهیه فرمائید .

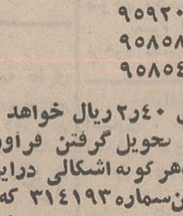

شرکت ملی نفت ایران
قسمت پخش

قابل توجه مصرف‌کنندگان نفت گاز برای دستگاههای حرارت‌مرکزی

بدینوسیله باطلاع کلیه مصرف‌کنندگان نامبرده کـه مصرف آنها حداقل ۵۰۰ لیتر و حداکثر ۶۰۰۰ لیتر میباشد میرساند تالطفا برای تامین سوخت مورد نیاز خود ازطریق تلفنهای زیراقدام فرمایند :

۱ـ آقای حسین اعتمادی	تلفن ۵۸۲۹۶	خیابان سوس خیابان حیام نو
۲ـ آقای سید امان‌اله بشارت	تلفن ۹۵۸۸۶۱	خیابان انبارنفت چهارراه آهنچیان
۳ـ آقای فیض‌اله حسن‌پور	تلفن ۹۵۰۵۳۵	خیابان قزوین امامزاده حسن
۴ـ آقای علیرضا دبیرعلائی	تلفن ۹۵۲۹۰۴	خیابان قزوین خیابان مخصوص
۵ـ آقای حسین دیبائی	تلفن ۳۳۳۷۳۹	خیابان امیرکبیر سه‌راه امین حضور
۶ـ آقای پرویز فتحی	تلفن ۹۵۹۵۱۳	خیابان انبار نفت
۷ـ آقای مرادعلی کاویانی نژاد	تلفن ۳۳۶۵۶۶	خیابان اکباتان چهارراه سعدی
۸ـ آقای رسول مجیدی	تلفن ۹۵۷۶۵۵	خیابان انبارنفت
۹ـ آقای محمد دهقان نژاد	تلفن ۵۹۱۶۴۸	شهرری
۱۰ـ آقای جلیلی	تلفن ۷۵۶۳۸۸	میدان شهناز
۱۱ـ آقای احمد خلیل‌پور خدادادی	تلفن ۹۵۹۲۰۴	خیابان انبار نفت
۱۲ـ آقای غلامرضا اکبرزاده	تلفن ۹۵۸۵۸۳	خیابان انبار نفت
۱۳ـ آقای محمد اویسی	تلفن ۹۵۸۵۴۷	خیابان انبار نفت

بهای نفتگاز تحویلی درمحل مصرف لیتری ۴۰ر۲ ریال خواهد بود .

ازخریداران محترم تقاضا میشود قبل از تحویل گرفتن فراورده وپس‌ازخاتمه آن به رقم لیتر شمار نفتکش مربوطه توجه فرمایند . خواهشمنداست‌هرگونه اشکالی دراین زمینه ویا ناخیر بیش از ۴۸ ساعت در تحویل نفتگاز را به مسئول مربوطه بوسیله تلفن‌شماره ۳۱۴۱۹۳ که همه روزه ازساعت ۸ صبح الی ۸ بعد از ظهر روزهای تعطیل وغیرتعطیل و تلفنهای شماره ۳۱۰۰۹۱ الی ۳۱۰۰۹۹ داخلی ۴۱۳ درتمام ساعات اداری (۸ صبح الی ۴ بعدازظهر) اطلاع فرمایند .

ضمنا ازکلیه مصرف‌کنندگان فوق درخواست میگردد هرچه زودتر نسبت بخرید وپرنمودن‌مخازن‌خود اقدام مقتضی معمول داشته و در دفعات بعد نیز قبل ازآنکه موجودی مخزن نفتگاز آنان بانمام برسد(۴۸ساعت قبل) برای خرید مجدد اقدام فرمایند .

ـ۱ـ

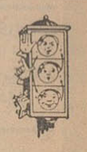

راننده عزیز

از بوق زدن بی‌حا که اعصاب دیگران را ناراحت میکند بپرهیزید

عید فطر امسال
شهر آشوب میشود !!