۵ عضو جدید
برای تیم ملی فوتبال

ابراهیم آشتیانی

ناصر حجازی

حسین کلانی

آشتیانی
کلانی
حجازی
جان‌ملکی
ادیبی

اصغر ادیبی

عزت جان ملکی شرح‌درصفحه۴

بهترین سفر تاریخی سال

سفر نیکسون ساعت ۶/۳۰ امروز آغاز میشود

★ رهبران موافق و مخالف نیکسون برای سفر او آرزوی موفقیت کردند

نیکسون چوئن‌لای را بامریکا دعوت میکند
در صفحه ۲

مائوتسه‌تونگ

نیکسون

اطلاعات

پنجشنبه ۲۸ بهمن‌ماه ۱۳۵۰ـ شماره ۱۳۷۲۷ تکشماره پنج ریال

اکبر مسعودی در موافقت بالایحه بودجه گفت :

فعالیت مشتی خرابکار
و گمراه در مملکت چه معنی دارد؟

● در مملکت ما انقلاب ریشه تمام نارضائی ها را قطع کرده است

● نماینده اقلیت : شرکت های دولتی خرج آموزش فنی را صرف استخدام «سکرتر ترکل و ورکل» میکنند !!

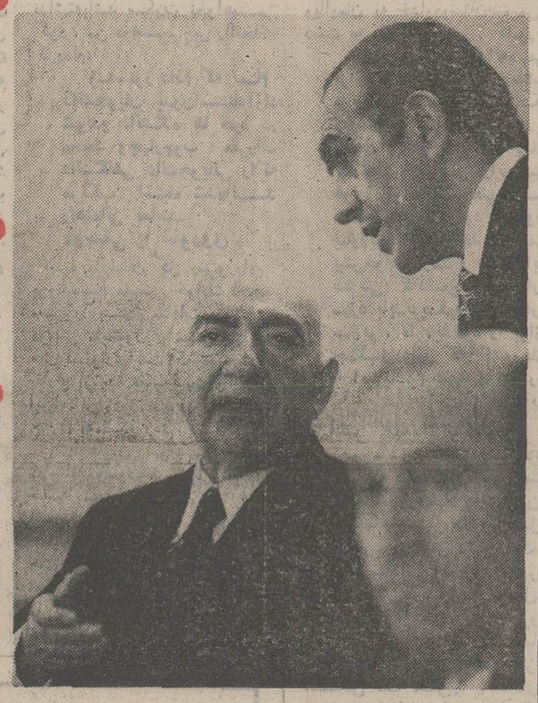
امروز در جلسه مجلس وقتی سر وصدا و مباحثات نمابندگان زیاد شد رئیس مجلس آقای رامبد لیدراقلیت را بجایگاه هیئت رئیسه خواند و در مورد نظم جلسه بااو صحبت‌کرد.

● جای تاسف است که جمعی از جوانان برای تعلیم ادبکسی و سرفت به عراق میروند و در مراجعت در حیاباسها بافسران و پاسبانان شریف‌مملکت سوءقصد میکنند

● نماینده اکثریت : دولت باید در باره نرخ تلفن فکری بکند چون هزینه تلفن اشخاص سه‌برابر شده

● نماینده اقلیت : آقای نخست‌وزیر آماری که در باره قیمت ها بشما میدهند صحیح نیست
در صفحات ۱۱ و ۲۹

از سال آینده

تعطیل دوروز در هفته

درسازمان‌های دولتی دیگری هم‌اجرا میشود

★ تاکنون ۱۱ وزارتخانه و سازمان دولتی دوروز تعطیل دارند
در صفحه آخر

ارتش ترکیه بحال آماده‌باش درآمد

کشتی‌های جنگی شوروی وارد آبهای قبرس شدند

شوروی اعلام کرد با تقسیم قبرس مخالفت میکند
در صفحه ۲

کلیه قبولشدگان امتحانات استخدامی استخدام میشوند

در صفحه ٤

سادات : ما بقلب اسرائیل میزنیم

سادات در نطق مهمی فاش کرد که شوروی برای حمله به قلب اسرائیل سلاحهای مدرن به مصر داده است
در صفحه ۲

در ۳۲ صفحه امروز

● اخبار خارجه صفحه ۲ ● خبرهای ورزشی صفحه ۳ ● مسائل و اخباراداخلی صفحات ٤ و ۲۹ و آخر ● حوادث صفحه ۳۰ . رپرتاژ صفحه ۵ ● مقالات وگزارش های‌خارجی صفحه ٦ ● مطالب مربوط بزنان صفحه۷ ● تاریخ‌درصفحات اطلاعات‌صفحه ۸ ● سینما رادیو ـ تلویزیون صفحه ۹ ● اطلاعات و مردم صفحه ۱۰ ● اخبارو گزارش‌های پارلمانی وخبر های‌شهرستان هاصفحه۱۱ ● ادبیات‌صفحه ۱۳ ● هنر صفحه ۱٤ ● مصاحبه باکارگران چاپخانه های‌تهران و کارخانه سیمان صفحه ۱۵ ● کی . چی . کجا در صفحات ۱٦ و ۱۷ ● مطالب‌دانشگاهی صفحه ۱۸ ● جدول زمان بندی انتخابات‌اتحادیه های صنفی صفحه۱۹ ● مطالب‌فرهنگی صفحه ۲۰ ● نیازمندی‌های شما در صفحات ۲۱ و ۲۲ و ۲۳ ● زیر آسمان کبود صفحه۲٤ ● مطالب مذهبی و اقتصادی صفحه ۲۵ ● اجتماعی صفحه ۲۸

همسران وزرا روز جمعه ندارند
صفحه ۷

هدایت ، متفکری صادق
صفحه ۱۳

۲٤ سال زندگی با اجساد و جمجمه‌ها
صفحه دانشگاهی

نان و خاکستر میخورند و در خاکستر میخوابند
صفحه ۲۸

فستیوال سینمائی تهران

۲۱ فیلم ایرانی در فستیوال شرکت می کنند

هند ۱۸ فیلم به فستیوال تهران معرفی کرد ★ اسامی ۳۱ کشور شرکت کننده
در صفحه ٤

ولیان در مجلس اعلام کرد :

اگر فروشگاه فردوسی در مهار کردن قیمت‌ها مؤثر نباشد درآنرا خواهم بست

کنترل قیمت‌ها بعهده وزارت کشور است
در صفحه ۲۹

در سالن کنفرانس روزنامه اطلاعات

جایزه ادبیات فروغ فرخزاد

به بهترین نویسنده برگزیده‌ایران‌داده‌میشود
در صفحه ۱۳

افتتاح ویسپور

یك مرکز بزرك دستگاههای صوتی با استودیو های مجهز در بهترین نقطه تهران افتتاح شد . جریان‌آن‌روز شنبه منتشر خواهد شد

پذیرفته شدگان و ذخیره های مسابقه

مدرسه عالی مرجان
صفحه ۲۷

دعوت از جوانان شیک پوش در جوانان مقدم

نمایشگاه جدید کارخانجات مقدم

شاه‌عباس کبیر شماره ۱۱۰

بلیط دوقلو ۲ بار قرعه‌کشی میشود

بلیط دوقلو ، در حقیقت دو بلیط است که با نقش‌های مرغ و ماهی مشخص شده است . هر کدام از این دو بلیط ، برای خودبك شماره دارد وجوایز هر کدام جداگانه قرعه‌کشی میشود .

هرچهارشنبه ، ابتدا برای بلیط‌های مرغ قرعه‌کشی‌میشود وشماره‌های برنده از جایزه ۵ تومانی تا صد هزارتومانی تعیین میگردد .

قرعه‌کشی بعدی ، برای بلیط های ماهی‌انجام میشود و باز هم ، شماره‌های برنده از ۵ تومانی تا صد هزارتومانی تعیین میگردد .

نکته جالب اینکه اگر بلیط مرغ‌شما برنده ۵ تومان بشود، بلیط ماهی شما نیزصددرصد برنده ۵ تومان‌است بنابراین، کوچکترین‌جایزه‌بلیط دوقلو، ۱۰ تومان میباشد .

قرعه‌کشی اولین سری

۶ روز دیگر

برنامه هفتگی تالار رودکی

یکشنبه ۱ اسفند
دوشنبه ۲ اسفند — ایرای ازدواج پنهانی

(نخستین اجرا)
اپرا : دومنیکو چیماروزا
بوسیله گروه اپرای تهران
رهبر ارکستر : مانریکودتورا
کارگردان : عنایت رضائی
طراح دکور : تئولاو
طراح لباس : هلن‌انشاء
خوانندگان :فریتس اولندرف (از اپرای دوسلدورف) ـ سودابه صفائیه (اول اسفند) ـ اینگرید رضائی (دوم‌اسفند) لوچیاناسرا (اول اسفند) ـ توران نیکجو (دوم اسفند) .
(یکشنبه۱ـ اسفند : آبونمان برای دارندگان کارت های آبی)
(دوشنبه ۲ـ اسفند . آبونمان‌برای دارندگان کارتهای زرد) .

سه‌شنبه ۳ اسفند — کنسرت ارکستر سنفونیک تهران

رهبر : فرشاد سنجری‌با آثاری‌از: موتسارت ـ برامس ـ ویرگرشوین وهرمز فرهت

(ضمنا به‌اطلاع میرسد که برنامه موسیقی‌مجلسی شنبه۳۰ بهمن‌اجرا نخواهد شد). م‌الف ۱۵۱۶۲

آ ـ ۸۱۸۲۰

فروش فوق‌العاده بمناسبت سالروز افتتاح در

چاپخانه مقدم

باموفقیت ادامه دارد

شمیران ـ جاده پهلوی ـ ایستگاه باغ فردوس شماره ۱۴۸ تلفن ۸۷۰۳۲۰

شرکت ملی ذوب آهن

آگهی استخدام

واحد ساختمانی کارخانه آریامهر اصفهان افراد زیر را جهت‌خدمت در قسمت بهداری واحد استخدام مینماید :
۱ـ پزشك متخصص داخلی
۲ـ پزشك متخصص چشم
۳ـ پزشك‌متخصص رادیولوژی
٤ـ پزشك متخصص علوم آزمایشگاهی
۵ـ پزشك عمومی
٦ـ پرستار
۷ـ نرس‌ماما
۸ـ تکنیسین رادیولوژی
۹ـ بهیار
۱۰ـ تکنیسین‌علوم‌آزمایشگاهی
۱۱ـ پزشکیاربا مدرك رسمی پزشکیاری
۱۲ـ بهداشتگر دهان و دندان
۱۳ـ کمك داروساز
۱٤ـ آمارگر بهداشتی
۱۵ـ بایگان مدارك پزشکی
متقاضیان میتوانند همه‌روزه بادردست داشتن مدارك لازم باداره کارپابی قسمت کارگزینی اینواحد واقع‌در ٤۵ کیلومتری جاده‌اصفهان‌ـ شهرکرد مراجعه نمایند . ضمنا تاریخ مصاحبه پزشکان متخصص و عمومی وپرستار و نرس‌ماما روز شنبه ۲۱ر۱۲ر۵۰ در تهران شرکت ملی ذوب‌آهن ایران چهارراه پهلوی ـ تخت‌جمشید تعیین میگردد. م‌الف ۱۵۰۳۵
آ ـ ۸۱۸٤۰ ۱ ـ ٦

آگهی استخدام فیزیوتراپیست

سازمان بیمه کارمندان دولت٤ نفر فیزیوتراپیست لیسانسیه‌بصورت قراردادی جهت سرویس های صبح و عصر بخش مربوطه استخدام مینماید واجدین شرایط میتوانند حداکثر تاپنج اسفند ماه ۱۳۵۰ با دردست داشتن مدارک لازم بمکارگزینی این سازمان واقع در خیابان ایرانشهر شمالی کوی هما مراجعه نمایند .
سازمان بیمه کارمندان دولت
آ ـ ۸۱۱۲۲ ۱ ـ ۲

یک خبر مهم برای مرغداران
یکشنبه اول اسفند ماه ۱۳۵۰

بمناسبت ماه محرم وایام عزاداری شیعیان جهان‌وباحترام شهدای‌راه حق وحقیقت، کاباره‌های
باکارا ـ مولن روژ ـ لیدو
از تاریخ جمعه ۲۹ بهمن تا اول فروردین ۱۳۵۱ بمدت ۳٤ روز تعطیل خواهد بود .

پیکان مدل ۵۱ تغییرکرده‌است
پیکان مدل ۱۳۵۱ بزودی معرفی و به‌بازار عرضه میشود
آیا، پیکان مدل ۵۱ تغییرکرده است؟

پیکان مدل ۵۱ تغییرکرده‌است
پیکان مدل ۱۳۵۱ بزودی معرفی و به‌بازار عرضه میشود
آیا، پیکان مدل ۵۱ تغییرکرده است؟

بانهایت تاسف و تاثر درگذشت پدر عزیزمان‌درمحمد خان مصیبی را به اطلاع دوستان و بستگان و آشنایان میرسانیم مجلس ترحیم زنانه و مردانه آن مرحوم ازساعت ٤ الی ٦ بعد از ظهر روز جمعه ۲۹ بهمن ماه در مسجد الجواد برگزار می‌شود .
احمد مصیبی هروی ـ حسن مصیبی هروی ـ مهدی‌مصیبی‌هروی‌ـ‌محمد مصیبی هروی ـ قاسم‌مصیبی هروی.

با نهایت تاسف مصیبت وارده را بخانواده محترم مصیبی تسلیت گفته خود را در غم ایشان شریک میدانیم .
سازمان سینمائی چهل‌ستون
آ ـ ۸۱٦۷۰

جناب آقای مهدی مصیبی
درگذشت پدر بزرگوارتان را بشما و بازماندگان آن مرحوم تسلیت عرض نموده خود را در غم شما شریک میدانم .
رضا صفائی

اطلاعیه مهم
ازفردا جمعه حراج پارچه‌های پیکه نخی‌ولباسهای‌شب وابریشم طبیعی وپارتی‌جدید پارچه های پشمی شروع خواهد شد .
ناتالی تخت جمشید

رعایت بهداشت با کاشی ایران

کشتیهای جنگی شوروی وارد آبهای قبرس شدند

همزمان با تشدید بحران قبرس نبرد های آرتش‌ترکیه‌در ساحل‌جنوبی این کشور که روبروی قبرس است بحال آماده‌باش درآمد. قرار است تا یک هفته‌دیگر در پادگان ۹۰۰نفری ترکیه در قبرس نیز نفرات تازه نفس جای سربازان قبلی را بگیرند . در قبرس نیز ماکاریوس دیروز درمیان گروهی از دانش آموزان که بنفع او تظاهرات میکردند حضور یافت . دانش آموزان در تمام مدت به نفع ماکاریوس و علیه دولت یونان شعار میدادند . در عکس ماکاریوس‌درحالی‌که دست های دانش آموزان را می فشارد دیده میشود .
عکس رادیوئی‌اطلاعات

نیکوزیا ـ اوضاع درسراسر قبرس همچنان آشفته و بحرانی‌است. مقامات امنیتی برای جلوگیری از هرگونه حادثه احتمالی باقدامات احتیاطی فوق‌العاده دست زده‌اند افراد پلیس که به مسلسل های دستی ساخت چکسلواکی مسلح هستند از ایستگاه رادیو تلویزیون و اقامتگاه اسقف ماکاریوس بشدت محافظت می کنند و گروه های امدادی درنقاط سوق‌الجیشی مستقر شده است امروز بار دیگر از طرف‌چندصد نفرازدانش آموزان تظاهراتی بطرفداری از ماکاریوس برپا شد ولی هیچگونه حادثه ناگواری روی نداد .

از طرف دیگر پرزیدنت ماکاریوس هنگام دریافت استوارنامه های سفیر جدید یونان تاکید کرد نقشه هائی که برای رفع اختلافات کنونی تهیه گردیده از خارج الهام گرفته است و ما دربرابر این نقشه ها با همه‌توانائی ایستادگی خواهیم کرد .

درآنکارا سفیرشوروی «واسیلی‌گوبی‌یاکف» با «اردحان ارلاپ» دبیرکل وزارت امور خارجه ترکیه ملاقات کرد و مدتی باوی درباره آخرین تحولات اوضاع قبرس که گفتگو پرداخت .

یك مقام مطلع اظهار داشت که سفیر شوروی در این ملاقات به «ارلاپ» گفته است که شوروی از اوضاع قبرس سخت نگران است و بیم آن دارد حوادثی که اخیرا دردمدینرانه شرقی و قبرس روی داد به تقسیم جزیرمین ترکها و یونانیها و عضویت این کشور دراتحادیه‌آتلانتیك شمالی منجر شود .

دو روز قبل نیز سفیر شوروی در آتن همین‌مطالب را درملاقات بامقامات عالی‌رتبه وزارت امور خارجه یونان عنوان کرد .

ناوگان شوروی

ناظران سیاسی درآنکارا درتفسیر اقدامات شوروی اظهار میدارند که رهبران کرملین ازاین‌فرصت‌برای تاکید حضور خود دردمدینرانه استفاده کرده‌اند درهمین حال گفته شد که ناوگان شوروی دراطراف جزیره قبرس دررفت‌و آمد است .

همچنین طی چند روزاخیر کشتی های ملت های دیگر درنزدیکی سواحل جزیره قبرس دیده شده‌اند .

سفیر شوروی درملاقات خودبا دبیر کل وزارت امور خارجه ترکیه تاکید کرده است که شوروی باهر گونه تقسیم جزیره جدا مخالف است .

محافل انکارا میگویندکه‌دولت ترکیه نیز دراین‌زمینه بانظر مسکو موافق است . گواینکه روابط ترکیه ویونان دراواخر بهبود یافته است ولی بهیچوجه مسئله «تبانی» برای تقسیم قبرس در میان نیست . بلکه نزدیکی بین‌آنکارا و آتن به پیشرفت مذاکراتی که بزودی بین ترکها و یونانیان قبرس آغاز میشود کمك خواهد کرد .

مقامات وابسته بوزارت امور خارجه ترکیه گفتند که مذاکرات سفیر شوروی به «ارلاپ» جنبه اعتراض نداشته است .

درواشنگتن دولت امریکا اتهامات کمونیستها را دائر براینکه ایالات متحده میکوشد برای احداث یك‌پایگاه نظامی درقبرس رژیم اسقف‌ماکاریوس را واژگون کند جدا تکذیب کرد .

«چارلزبری» سخنگوی وزارت‌امور خارجه امریکا دریك مصاحبه مطبوعاتی گفت که سیاست ایالات متحده درقبرس براساس عدم مداخله درکار های داخلی این جزیره استوار است . وی افزود ما هیچگونه پایگاه نظامی درقبرس نداریم و بهیچ‌وجه قصد ایجاد یك پایگاه‌دریائی دراین جزیره را نداریم .

خبرگزاری تاس دیروز ضمن تفسیر بحران سیاسی قبرس بدنبال ورود سلاحهای ساخت چکسلواکی باین کشور ایالات متحده و یونان را متهم کرد که برای ساقط کردن رژیم ماکاریوس واحداث یک پایگاه امریکائی در قبرس بایکدیگر تبانی کرده‌اند .

پرزیدنت سادات نیز درنطق دیشب خود باین‌مسئله اشاره کرد .

سخنگوی وزارت امور خارجه امریکا تاکید کرد که مفهوم قرارداد واشنگتن و آتن درباره «پیره» بهیچوجه استقرار یك پایگاه دریائی امریکا دریونان نیست .

درمسکو روزنامه ایزوستیا ارگان دولت شوروی در شماره امروز خود باردیگر فکر مذاکره بین شوروی و امریکا را درباره حضور ناوهای جنگی درسواحل کشور های ساحلی بمیان کشیده و نوشته است ما هرگز این مسئله را که ناوگان نظامی کشور های بزرك دریائی در فاصله هزاران کیلومتری سواحل خود دررفت و آمد باشند یک راه‌حل مطلوب تلقی نکرده‌ایم و حاضریم در این باره براساس مساوات با دولت های دیگر وارد مذاکره شویم . درعین‌حال روزنامه ارگان دولت شوروی روش اخیر امریکارابشدت مورد انتقاد قرار داده و ایالات متحده را متهم کرده است که میخواهد محیط مدیترانه‌را مسموم کند .

یك کارشناس شوروی گفت :

اعراب مانند مردان دو زنه هستند

بیروت ـ مسافرانی که از قاهره وارد بیروت شده‌اند فاش کردند که اخیرا یکی از مستشاران نظامی شوروی از مصر اخراج شده و ژنرال محمد صادق معاون نخست وزیر و وزیر جنگ مصر مدتی‌است‌که‌ازروبروشدن با مستشاران‌روسی ارتش مصر خودداری میکند .

اطلاعاتی که در بیروت منتشر شده ـ چندی پیش یکی از مستشاران نظامی شوروی دربرابرجمعی از افسران مصری گفته بود شما به مرد دوزنه‌ای شباهت دارید که نمی داند کدامیک را انتخاب کند ، اشاره مستشار روسی به «دوزن» بطور آشکار آمریکا و شوروی بودند. این سخنان بعدابه‌گوش ژنرال صادق رسیده و او بعد از آنکه مستشار روسی را با خشم تمام سرزنش کرده موجبات اخراج‌او را نیز فراهم‌آورده است. ژنرال‌صادق‌ازاعضای هیئتی که اخیرا به ریاست‌سادات به شوروی رفت نبود و این موضوع در محافل سیاسی ایجاد تعجب کرد .

خاورمیانه

حلول سال جدید هجری‌درکشور های عربی

خرطوم ـ کشور های عربی بمناسبت روز اول ماه محرم و حلول سال‌جدید هجری‌مراسمی برپا کردند .

ژنرال جعفر نومیری ضمن نطقی که بمناسبت سال نو اسلامی ایراد کرد اظهار امیدواری نمود که سال جدید شاهد بسیج همه نیرو های‌عرب علیه‌اسرائیل تاپیروزی‌نهائی‌باشد.

در عمان پایتخت اردن روزنامه «الدستور» بمناسبت حلول سال جدید هجری در سر مقاله‌خود تحولات اوضاع جهان عرب را در سال گذشته مورد بررسی قرار داده نوشته است کشور های عربی مسلمان امروز حلول سال جدید را جشن می‌گیرند ولی بنظر نمی‌رسد که آنها از گذشته‌درسی‌عبرت گرفته‌باشند.

نیکسون از چوئن‌لای برای سفر بامریکا دعوت می کند

واشنگتن ـ ریچارد نیکسون رئیس جمهور امریکادیروز وقت خود را در انزوای استراحتگاه زمستانیش‌در«کمپ‌دیوید» صرف مطالعه اسناد محرمانه درباره روابط امریکا و چین کمونیست کرد .

درمیان انبوه اسنادی که برای مطالعه رئیس جمهور امریکا در آستانه سفر تاریخی وی به پکن تهیه‌شده‌است ظاهرامقدارزیادی ازمدارک مربوطبه جنگ ویتنام است . برای نیکسون که قرار است امروز امریکا را به‌مقصد چین کمونیست‌ترک گوید مسئله ویتنام از آن جهت اهمیت دارد که از یکطرف این مسئله در مذاکرات وی با رهبران پکن مطرح میشود ، و از طرف دیگر کمونیست های ویتنام خود را اماده میکنند تا در جریان سفر او به چین دست به یکی از بزرگ ترین تعرض های خوددر ویتنام جنوبی بزنند .

رئیس جمهور امریکا دیروزو دیشب عده‌ای از مشاوران نزدیک خود را که قرار است همراه او به چین بروند در «کمپ‌دیوید» بحضور پذیرفت و با آنها درباره آخرین تحولات جنگ ویتنام مشورت کرد .

در واشنگتن حتی خوش‌بین ترین ناظران امیدوار نیستندکه نیکسون بتواند در مذاکراتش با چوئن‌لای نخست وزیر و مائوتسه‌تونگرهبرحزب‌کمونیست چین به هیچ پیشرفتی در جهت حل مسئله ویتنام نایل شود .

با اینحال‌سفر نیکسون به‌پکن از این نظر شایان اهمیت است که وی با وجود شهرتی که به دشمنی با کمونیسم دارد اولین رئیس جمهور امریکا است که گام تهور آمیز مسافرت به پکن رابرداشته است.دیروز دوستان و دشمنان نیکسون در امریکا موقتا دست از جنگ و ستیز برداشتند و متفقا برای وی در سفری که به پکن درپیش دارد آرزوی موفقیت کردند .

رهبران‌دموکرات‌و جمهوریخواه کنگره امریکا یکزبان اظهار داشتند که سفر نیکسون‌به چین کمونیست نشان‌دهنده حسن‌نیت وی در مجاهداتی است‌که‌بخاطر رسیدن به یک صلح عادلانه در آسیا و سراسر جهان ببار می آورد .

شب گذشته قطعنامه‌ای در مجلس نمایندگان امریکا به تصویب رسیدکه‌در آن از هدف ها و انگیزه های سفر نیکسون به‌چین کمونیست پشتیبانی شده است. در این قطعنامه پیشنهاد شده روزیکشنبه آینده روزورود نیکسون به پکن در امریکا به روزملی نیایش‌برای‌صلح جهانی تبدیل شود .

درلندن ازقول منابع‌صلاحیتدار پیشگوئی میشود که نیکسون از چوئن‌لای نخست وزیر دعوت خواهد کرد تا رسما از امریکا دیدن کند . ناظران انگیسی در عین حال انتظار دارند که سفر نیکسون به پکن به عقد یک قرارداد بازرگانی میان‌امریکا و چین کمونیست و تاسیس یک مرکز بازرگانی امریکا در پکن منجر شود .

رئیس جمهور امریکا در ساعت ۱۸،۳۰ امروز بوقت تهران از فرودگاه‌آندروز رامپکن‌رادرییش خواهد گرفت .

نیکسون و همراهانش بعداز یک توقف ۱۰ ساعته در هاوائی روز شنبه به گوام خواهند رفت و سرانجام روز یکشنبه گوام را به مقصد شانگهای‌ترک خواهند گفت .

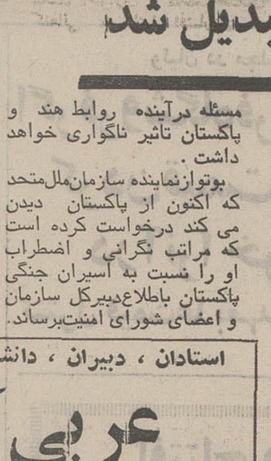

امروز یک سخنگوی کودتاچیان «اکوادور» گفت‌که‌هدف‌کودتا جلوگیری از روی کار آمدن و قدرت گرفتن عناصر چپ در این کشور بوده‌است ژنرال« رودریگزولارا» رهبر کودتا امروز خود را رئیس جمهوری خواند و «خوزه ولاسکو ایبارا» رئیس جمهوری مخلوع نیز وارد « پاناما» شد . در عکس‌رئیس جمهوری مخلوع که ٤ بار رئیس جمهوری «اکوادور» بوده است دیده میشود .
عکس رادیوئی اطلاعات

داکا بمیدان نبردهای خونین تبدیل شد

داکا ـ امروز مرکز شهر داکا باردیگر بمیدان پیکار بین گروهی از چریکهای مسلح و نیروهای منظم بنگالادش تبدیل شد و شیخ‌مجیب‌الرحمن برای پایان دادن بزدوخورد شخصا به‌محل‌حادثه رفت و ضمن‌نطق کوتاهی گفت که دولت او تلاش هائی‌را که برای جدائی افکندن بین ملت بعمل می آید تحمل نخواهد کرد .

این محله از شهر داکا در هفته های گذشته نیز شاهد زدوخورد های‌خونین‌بین چریك ها و نیرو های دولتی بود.

درراولپندی پرزیدنت بوتو باردیگر اعلام‌کردکه‌حاضر است باهند درباره بازگردانیدن فوری اسیران‌جنگی و هرگونه مسائل مورد اختلاف‌دیگر وارد مذاکره شود . بوتو نسبت بسرنوشت اسیران جنگی پاکستان بشدت ابراز نگرانی کرد و گفت این مسئله درآینده روابط هند و پاکستان تاثیر ناگواری خواهد داشت .

بوتوازنماینده سازمان‌ملل‌متحد که اکنون از پاکستان دیدن می کند درخواست کرده است که مراتب نگرانی و اضطراب او را نسبت به اسیران جنگی پاکستان باطلاع‌دبیرکل سازمان و اعضای شورای امنیت‌برساند.

محافل اورشلیم یادآور می‌شوند که روابط دوکشور بر اساس ایده‌ئولوژیکی استوار است‌و از اینروپس از پایان اختلافات اعراب و اسرائیل‌نیز ادامه خواهد داشت.

محافل رسمی اسرائیل نیزنطق سادات را با احتیاط کامل‌تلقی کرده‌اند . مفسرسیاسی رادیو تل‌آویو گفت که پرزیدنت سادات در صددبرنیامد حقایق را از نظر مردم پنهان داردبلکه کوشید طرفداران جنگ را از ادامه راهی که درپیش گرفته‌اند بازدارد.

برگردانیم ماسلحه‌حمل میکنیم وباایمان به خداودوستان‌صمیمی دست به مبارزه میزنیم . کشور های‌عربی‌برادروپشتوانه‌مهمی برای ما هستندو اتحادجماهیر عرب این پشتوانه رامستحکم تروواساسی تر ساخته است . ماوقت زیادی نداریم و چنان که‌گفتم باید بیش ازاین«بین هواوزمین »نباشیم یعنی‌ازوضع نامعلوم فعلی‌بایدخود رابیرون بیاوریم . ما تا قلب دشمن پیش‌خواهیم رفت و هزاربرابر ضربتی که‌دشمن بر ماوارد سازد بایدبربیکروجان اووارد سازیم . ما بایدخود را برای جنگهای‌روانی که کشورهای امپریالیزم علیه ما به راه خواهندانداخت آماده‌سازیم.

عکس‌العمل اسرائیل

گفته میشود اشاره سادات به حمله به قلب دشمن بدین‌معنا بوده که شوروی‌سلاح‌های‌مدرن برای حمله‌به شهر های‌اسرائیل دراختیار مصرقرار داده است.

انور سادات رئیس جمهور مصرهموطنان‌خود را به تحمیل فداکاریهای بزرگ برای روبرو شدن در جنگ سرنوشت آنهابا اسرائیل دعوت‌کردوگفت‌که‌اگر احساس کند مصریها اعتمادی به رهبری او ندارند بیدرنگ استعفا خواهد کرد . در مورد بحران قبرس انورسادات گفت آمریکا میخواهد با برکناری ماکاریوس قبرس را به پایگاه جنگی علیه اعراب تبدیل کند .

محافل سیاسی اورشلیم در تفسیرنطق‌پرزیدنت سادات‌اظهار داشتند که در سخنرانی‌رئیس جمهوری مصر مطلب تازه‌ای بچشم نمیخورد تنهانکته جالب توجه‌این‌است که سادات‌لحن تازه‌ای به کار برده‌است .

مطلب‌دیگری که مورد توجه ناظران‌سیاسی اسرائیل شده تاکید روابط دوستی نزدیك‌بین شوروی و مصر ازجانب‌پرزیدنت سادات است.

سادات گفت : ما تاقلب دشمن پیش خواهیم رفت

کنگره عمومی ملی اتحاد سوسیالیستی‌عرب‌مصر با حضور اعضای مجلس ، اعضای کمیته مرکزی‌حزب اتحادسوسیالیستی عرب این کشور در سالن«جمال‌عبدالناصر »در دانشگاه قاهره جلسات خود را آغاز کرد .

سیدمرعی دبیرکل کنگره در آغاز این جلسه گزارشی از نتایج فعالیت سالانه حزب‌اتحاد سوسیالیستی عرب قرائت کرد

انورسادات دومین ناطق کنگره که هنگام آغاز سخن‌با هیجان‌و شورزیادی‌روبروشد اظهارداشت اکنون‌وقت آن فرا رسیده که کار کنیم وبجای پرحرفی و صرف‌وقت درمسائل جزئی ،عمل جدی را پیشه خود سازیم باید بگویم که مصر از هر جهت برای‌دفاع از صلح مبتنی برپایه عدالت‌وآزاد ساختن‌سرزمین‌های اشغالی آمادگی کامل دارد .

سادات افزود : در خلال چند هفته اخیر حوادثی از طرف دانشجویان عزیز رخ‌داد که‌بایدبگویم اصولی و علمی نبودومسائل وشرایط مهم دراین‌حوادث‌بدقت بررسی نشده‌بود .

دانشجویان باید باین حقیقت که مصر در چه شرایطی قرار گرفته‌و از سال ۱۹۶۷ تاکنون چه‌گامهائی درجهت‌آماده شدن برای آزاد ساختن سرزمین های اشغالی برداشته‌است توجه کنند سادات در نطق‌خود آمریکا را متهم کرد که در سازمان ملل متحد شورای امنیت و تمام سازمان‌های‌بین‌المللی‌ازاسرائیل دفاع کرده و دست به‌بازیهائی زده‌است که‌هدف از همه آنها بطور خلاصه‌تامین‌پیروزی تجاوز اسرائیل است .

رئیس جمهوری مصرگفت که‌سیاست آمریکا تا حدی جنبه دشمنی با ملت عرب را بخود گرفته است‌وحتی کوشش می‌کند مصر را از پشتیبانی ملل افریقا نیز محروم سازد.

رئیس جمهوری مصر اظهار داشت که امریکاکوشیده است چنین‌وانمود کند که‌گویاخواهان برقراری‌صلح‌درخاورمیانه عربی، براصول‌عدالت‌است‌وبرای‌رسیدن باین هدف راجرز ، سیسکو غیره‌را به‌این منطقه اعزام‌داشت ونامه هائی بمانوشت که همه آنها در این کلمه که«اسرائیل مورد حمایت»امریکااست‌خلاصه میشود.

امریکا ناوگان‌ششم‌پایگاه

جز بهره‌برداری دشمن در بر نداشته‌باشد سکوت نخواهیم کرد . من دوتصمیم زیر راا‌تخاذ کرده‌ام:

۱ـدستور دادم که تمام دانشجویان بدون‌استثناءآزاد شوندو دانشگاه ها خود در محیط وچهارچوب مقررات دانشگاهی دانشجویانی راکه مرتکب اشتباه شده‌اند راهنمائی نمایند.

دوستی با شوروی

۲ـبه داستان کل دستوردادم پرونده‌تمام متهمین حوادث اخیر مصر را ببندد. سادات گفت : دوستی ماباشوروی مبتنی برپایه های استواری‌است که تصورآن خارج از حد تصوراست و روی این‌اساس روز ماه دوم فوریه جاری به‌مسکو رفتم . مذاکرات من بارهبران شوروی بسیار دوستانه وسودمند بوده که در جلسه محرمانه فردا به آن اشاره میکنم.

مابابد به خاطرآزادی‌سرزمین های اشغالی تمام ملت عرب از تجاوزاسرائیل اسلحه‌حمل کنیم، ما با اسلحه می توانیم تاریخ نیاکان خود رابحال سابق خود

اخبار کوتاه جهان

ناوگان انگلیس در خلیج فارس

لندن ـ در کتاب سفیدی که درباره امورنظامی انگلستان در لندن منتشر شد اعلام شد که انگلستان به حضور نظامی خود در اقیانوس هند و خلیج فارس ادامه میدهد . درکتاب سفید گفته شده که برای مقابله با تقویت روز افزون ناوگان روسی در اقیانوس هند و خلیج‌فارس نیروی دریائی انگلستان گشت و حضور خود را در این مناطق ادامه میدهد .درکتاب آماری منتشر شده حاکی از اینگونه شوروی دارای ۲۱۰۰ موشک قارپیما و ۱۱٤۰۰ هواپیمای جنگی است .

تسلیت مائو به همسر «اسنو»

پکن ـ پرزیدنت مائوتسه‌تونگ بمناسبت مرگ «ادگاراسنو» نویسنده‌امریکائی پیام تسلیت آمیزی به همسر وی مخابره‌کرده واز«اسنو» بعنوان دوست ملت چین نام برده است .

چوئن‌لای نخست وزیر چین نیز در پیام تسلیت‌آمیزی که بعنوان همسر نویسنده امریکائی مخابره کرده نوشته است: «زندگی «اسنو» شاهد دوستی صمیمانه بین ملت های امریکا و چین بود».

چوئن‌لای اضافه کرده است : «ادگاراسنو» اکنون از میان ما رفته است ولی ما اطمینان داریم دوستی ملت های امریکا وچین که «اسنو» زندگی خود را وقف آن کرده بود روز بروز توسعه خواهد یافت .

لونا ۲۰ به ماه نزدیك شد

مسکو ـ تاس خبرگزاری رسمی شوروی گزارش داد که «لونای ۲۰» در مسیر خود بسرعت به کره ماه نزدیک میشود و بعداز ظهر دیروز در فاصله ۲۵۰ هزار کیلومتری زمین قرار داشت .

تاس اضافه کردکه ستاره شناسان رصدخانه«شماخین» درقفقاز توانسته‌اند حرکت آزمایشگاه خودکار شوروی را در فضا ببینند .

خبرگزاری تاس اضافه کرد که دستگاه های لونای۲۰ بخوبی کار میکندولی درباره جزئیات ماموریت سفینه خودکار جدید هیچگونه توضیحی نداد .

مذاکرات دولت سودان با شورشیان آغاز شد

آدیس‌ابابا ـ مذاکرات بین نمایندگان دولت سودان و شورشیان جنوب آن کشور در شهر آدیس‌ابابا آغاز شد.

یک مقام آگاه در پایتخت اتیوپی گفت که در این جلسه دستور کار و مسائلی که باید در مذاکرات طرفین مطرح شود مورد بررسی قرار گرفت . ضمنا نمایندگان دو طرف از دولت اتیوپی درخواست کردند که یک «داور» برای نظارت در مذاکرات آینده آنها تعیین کند. دولت حبشه هنوز باین درخواست پاسخ نداده است . در مذاکرات آدیس‌ابابا یک هیئت پنج نفری از وزیران سودان و یک هیئت چهار نفری‌از شورشیان جنوب شرکت دارند .

محکومیت ژنرال استانسلاو

ورشو ـ ژنرال «استانیسلاو» معاون سابق وزارت کشور لهستان بجرم قاچاق ارز در دادگاه محکوم به ۱۲ سال زندان شد . وی در ژوئن سال ۱۹۷۱ ازشغل خود برکنار شده بود.

دونفر از معاونان سابق «استانیسلاو» نیز به ۹ سال و چهارسال و شش ماه زندان محکوم شدند .

هیئ تهدید باستعفا کرد

لندن ـ ادوارد هیث نخست وزیرانگلستان‌به جناح محافظه‌کاران مخالف عضویت انگلیس در بازار مشترک اروپا اخطار کرد که اگر در جلسه امشب مجلس‌عوام‌لایحه الحاق‌انگلیس به‌بازار مشترک رد شود دولت چاره‌ای جز استعفا نخواهد داشت .

پارلمان انگلیس قرار است امشب در پایان بحثهائی که از سه روز پیش آغاز کرده است رای خودرادر باره لایحه‌قانونی عضویت انگلستان در بازار مشترک‌صادرکند . درصورتیکه این لایحه در مجلس عوام رد شود ودولت محافظه کارادوارد هیث‌استعفابدهد انجام‌انتخابات در انگلستان اجتناب ناپذیر خواهد شد و در این انتخابات حزب‌اقلیت‌کارگربا شعارمخالفت با عضویت انگلیس در بازار مشترک شانس بیشتری برای بدست آوردن پیروزی خواهد داشت .

درشرایط معمولی محافظه‌کاران از اکثریتی که متکی بر ۲۸ کرسی است در مجلس‌عوام برخوردار هستند اما درجریان اخذ رای او باید راه عضویت در بازار مشترک ممکن است این اکثریت بوسیله گروهی که درداخل‌حزب محافظه‌کارمخالف الحاق‌کشورشان‌به بازارمشترک هستند نابود شود .

ادوارد هیث که در اجتماعی باحضور رهبران حزب‌محافظه کارسخنرانی‌میکرد اظهارداشت که اگر رای امروز مجلس‌عوام منفی‌باشدشخصروی وکابینه‌اش استعفا خود را به ملکه‌انگلستان تقدیم خواهند کرد .

مژدگانی

فولکس واگن شماره۳۲۳۹۳ ث‌ـالف برنگ زرشگی‌وتودوزی کرم بسرقت رفته به شخصی که نشانی از آن بدهدمژدگانی قابل توجهی داده میشود.تلفن ۵۳۱٤٦٦ آ‌ـ۸۱۷۸۸

L.D.C کنترل کننده تلفن به راه دور
قابل توجه : ادارات دولتی ـ بانکها ـ موسسات تجارتی ـ شرکتها و . . .
دستگاه L.D.C کنترل کننده تلفن‌های اضافه
ونابجا به شهرهای اصفهان و شیراز و ...که با سیستم میکروویو کار میکنند
رله‌ای‌ـ اتوماتیك‌ـ باگارانتی دوساله
نماینده انحصاری پخش درایران
بازرگانی خسرو لاله‌زار کوچه برلن
روبروی جنرال مد ساختمان ۵۲ تلفن: ۳۱۲۳۰۹

استادان ، دبیران ، دانشجویان و دانش آموزان عزیز
عربی آسان
جلد دوم
تالیف استادان ارجمند : رضا روزبه و سید کاظم موسوی
با تجدید نظر کامل ، چاپ بسیار عالی منتشر گردید.
قیمت جلد اول ۳۰ ریال و جلد دوم ۵۰ ریال
مرکز انتشار : کانون انتشارات محمدی تهران خیابان شاه‌آباد تلفن ۳۱۸٦۳۵

توفیقیان
ششم طبیعی تضمینی
مخصوص دانش آموزان وداوطلبین پایتخت
مخصوص دانش آموزان وداوطلبین شهرستانها
شرایط ثبت نام
۱ـ موفقیت درمسابقه‌ورودی
مربوط به هوش وچهار عمل اصلی
۲ـ سه قطعه عکس همراه بااصل شناسنامه
۳ـ فیش بانکی بمبلغ دوازده‌هزار ریال
تذکر:
حضور دانش آموزان در کلاسها وشرکت‌درامتحانات آموزشگاه اجباریست و چنانچه دانش آموزی پس از گذراندن دوره مربوطه‌درامتحانات نهائی از دروس فیزیك مکانیك ، شیمی آلی‌وجبر ومثلثات نمره‌ای کمتر از ۱٦ بیاورد کلیه شهریه‌مربوطه به آن درس مسترد میگردد .
محل ثبت‌نام:ساختمان آلومینیم
تلفن٦٦۱۱۵۵
شرایط ثبت‌نام
دانش آموزان و داوطلبین‌شهرستانها می توانند در دوره نوروزی که از صبح‌سوم فروردین تا بعدازظهر روز دوازدهم فروردین ادامه‌دارد برای دروس فیزیك ، مکانیك ، شیمی آلی و جبرمثلثات باشرایط زیر ثبت‌نام فرمایند.
۱ـ تماس تلفنی ورزرو جاحداکثر تادهم اسفند .
۲ـ معرفی خوددرآموزشگاه‌در بعد از ظهر روز دوم فروردین بین ساعت٦ تا۱۰
نشانی:خیابان‌شاه‌ساختمان آلومینیم
تلفن٦٦۱۱۵۵

تاپایان دومین شب مسابقات والیبال بانوان باشگاه‌ها

دختران تیم جوان افسر با ۲ پیروزی در صدر هستند

از روز سه‌شنبه اینهفته دور نهائی مسابقات والیبال قهرمانی بانوان باشگاههای پایتخت با شرکت شش تیم تاج ، پاس ، برق ، افسر ، دیهیم و آزمایش آغاز شده است .

از جمع شش تیم حاضر در این مسابقات ۳ تیم تاج ، پاس و برق برگزیدگان مسابقات قهرمانی سال قبل میباشند که سال پیش در رده‌های بالاتر از سایرین قرار گرفتند وسه‌تیم دیگر منتخبین مرحله مقدماتی مسابقات امسال میباشند .

در نخستین شب مسابقات والیبال‌قهرمانی بانوان باشگاههای پایتخت که بطور دوره‌ای برگزار میشود تیم تاج در دیدار با آزمایش صاحب یک پیروزی آسان با نتیجه ۳ـ۰ (۰ـ۱۵ ، ۲ـ۱۵ و ۰ـ۱۵) گردید .

در دیداردوم سه‌شنبه‌افسر تیم هم‌خانواده تاج دومین تیم پیروز روز آغاز بازیها بود ، چون دختران جوان افسر موفق‌شدند در برابر تیم صاحب‌نام پاس خالق شگفتی باشند وطی سه گیم پیاپی از سد حریف بزرگ خود عبور کنند .

نتیجه سه‌گیم‌این مسابقه ۷ـ۱۵ ، ۱۳ـ۱۵ و ۱۵ـ۱۷ بسود افسر بود .

صحنه‌ای از دیدار دو تیم برق و دیهیم . بازیکن تیم برق بعد از رد توپ در حال فرود آمدن دیده میشود . در این مسابقه برق ۰ـ۳ پیروز شد .

دیشب در دومین شب مسابقات درحالیکه تیم دیهیم در اولین مسابقه خود برابر تیم‌برق ۰ـ۳ شکست خورد ، افسر پیروزی دیگری بدست آورد .

حریف مغلوب تیم افسر در دومین شب بازیها ، آزمایش بود که افسر ۶ـ۱۵ ، ۹ـ۱۵ و ۱۱ـ۱۵ هرسه گیم را بسود خود بپایان رسانید .

در مسابقه دو تیم برق‌و دیهیم‌نیز ، دیهیمیها در هیچیک از ۳ گیم از امتیاز ۱۱ بالاتر نرفتند و نتیجه ۱۱ـ۱۵ بهترین نتیجه برای آنها مقابل برق بود که در گیم اول بدست آمد . دیهیم در دو گیم دوم و سوم با نتایج ۳ـ۱۵ و ۷ـ۱۵ آسانتر تسلیم حریف خود شد .

در پایان دو شب نخست مسابقات تاکنون افسر با ٤ امتیاز از۲پیروزی صدرنشین جدول بازیهااست و تیم‌های برق و تاج با ۲ امتیاز از یک پیروزی در رده دوم جای دارند .

تیم‌های پاس ، دیهیم و آزمایش نیز بدون امتیاز بترتیب در مکانهای بعدی قرارگرفته‌اند.

مسابقات فوتبال دسته دوم باشگاهها

نیروی هوائی دومین تیم برگزیده برای دور نیمه نهائی

روز گذشته در دنباله مسابقات فوتبال قهرمانی‌گروه دوم باشگاههای پایتخت یک دیدار انجام شد و تیم نیروی هوائی با نتیجه ۱ـ۳ بر تیم سازمان آب غلبه کرد .

نیروی هوائی بااین پیروزی بعنوان دومین تیم مرحله نیمه نهائی بازیها برگزیده شد .

اولین گل مسابقه دیروز در دقیقه ۱۰ برای سازمان آب بدست آمد . لیکن ۱۰ دقیقه بعد رسولی‌نیا از نقطه پنالتی‌نتیجه بازی را ۱ـ۱ مساوی کرد .

بفاصله ٥ دقیقه به‌پایان نیمه اول گورگ بازیکن نیروی هوائی دومین گل را برای تیم خود بدست آورد و در دقیقه ۸۷ بازی ایرج دانائی‌فرد نتیجه را ۱ـ۳ بسود نیروی هوائی تغییر داد .

امروز در دنباله مسابقات گروه دوم دو تیم دخانیات و ایران‌ما مسابقه می‌دهند . دخانیات نیز در صورت پیروزی بر ایران‌ما راهی دور نیمه‌نهائی بازیها خواهد شد .

مسابقات فوتبال قهرمانی باشگاه‌های کشور

تاج تهران ۳ بار دروازه تاج نوشهر را فرو ریخت

فردا در دنباله بازیها پاس و عقاب در تهران و سپاهان ـ تاج‌نوشهر در اصفهان دیدار می کنند

چهارشنبه ۲۷ بهمن،استادیوم امجدیه ، دیدار کنندگان تیم های فوتبال تاج تهران و تاج نوشهر ، تماشاگر نزدیك به‌دو هزار تن ، داور محمد صالحی ، کمك داوران رضا صاحب‌جمعی و منوچهر نظری ،درآمدمسابقه ۲۵۶۵۰ ریال ، نتیجه وقت اول ۰ـ۱ و نتیجه پایان وقت ۰ـ۳به سود تاج تهران ، گلها دقایق ۲۷و۷۵ غلامحسین مظلومی‌و۷۹ مسعود معینی برای تاج تهران. بازیکنان دو تیم :

تاج تهران : منصور رشیدی (دروازه‌بان) ـ مسعود معینی ، اکبر کارگر جم ، جواد الله‌وردی، نصرالله عبداللهی ـ جواد قراب ، کارو حق‌وردیان‌ـ علیرضا حاج قاسم (مهدی حاج محمد از دقیقه ٤٦)، علی‌جباری (کاپیتن) ، غلامحسین مظلومی، مسعودمژدهی (علیرضامیرشکار از دقیقه ۷۳).

تاج نوشهر : اسماعیل عباس کیانی (دروازه‌بان) ـ ابراهیم طلائی زاده ، سید محمود میر-حسینی ، رحمت ایزدی ، ولی گلزار ـ اکبر شهابی (کاپیتن) ابراهیم بابائی ، حسین ارتقی‌ـ محمد احراری ، محمد هادی کنعانی ،اسماعیل افشاریان .

برروی زمین لغزنده استادیوم امجدیه بعداز ظهر دیروز دوتیم تاج تهران و تاج نوشهر اولین مسابقه از جمع دیدار های دور دوم بازیهای قهرمانی باشگاه های کشور را در پایتخت انجام دادند و تیم تاج تهران با همان نتیجه بازی رفت یعنی بابرتری ۰ـ۳ تاج نوشهر را شکست‌داد. این دیدارعلیرغم اینکه‌ازآغاز تاپایان یکطرفه و با قدرت‌نمائی دائمی تهرانیها همراه بود لیکن در دو ٤٥ دقیقه دو چهره کاملا متفاوت داشت به این ترتیب که هر دو حریف ٤٥ دقیقه نخست را بسیار بد و ٤٥ دقیقه دوم را فوق تصور و در نهایت‌زیبائی برگزار کردند .

در این بازی گرچه قبل ازهر چیز باید از شانسهای صد در صد و متعددتاج تهران‌برای گل که از دست رفت‌یاد کرد،لیکن در طول ٤٥ دقیقه دوم کیفیت تحسین‌انگیز تیم رده‌آخرجدول بازیهای قهرمانی کشوردربرابر تیم صاحب نام پایتخت، مساله‌ای با اهمیت‌تر و در خور توجه بیشتر بود .

چرا که‌این تیم بجهت‌نداشتن امکانات تمرینی و تدارکاتی کافی در دیدار قبلی خود در پایتخت مقابل تیم پیشاهنك ، پرسپولیس بیشترین تعداد گل در یك بازی را از دست‌داد،ولی درمقابل‌تاج‌با چهره‌ای‌دگرگون و دور از انتظار ظاهر شد که بجهت سنگینی بدون تردید مهاجمین تاج تهران در زمین نوشهر ، دشواری مدافعین و دروازه‌بان این تیم در نهایت حد ممکن بود .

لیکن درخشش فوق‌العاده اسماعیل عباس کیانی دروازه‌بان تاج‌نوشهر که براستی حداقل شش بار تهرانیها را از گل حتم محروم کرد و هم‌چنین فداکاری بی‌حد مدافعین و یکپارچکی تیمی نوشهر در این روز موجب شد که تاج تهران تادقیقه ۷٥ تنها بایك گل‌برتری داشته باشد .

۳گل از ۳ موقعیت کاملا دشوار

گرچه در مجموع بازی نیزهر ۳گل بثمررسیده تاج تهران‌در سه موقعیت کاملادشوار و غیر قابل دفاع از جانب حریف به دست آمد .

تاج تهران که در وقت اول دربیست دقیقه نخست شانس ۳ گل صد در صد را در دقایق ۱۳ـ۱٤ و ۱۹ بهدر دادسرانجام در دقیقه ۲۷ صاحب اولین گل شد .

این گل با حرکت زیبا و دلپذیر «برگردان» و بوسیله غلامحسین مظلومی‌سنترفوروارد ملی‌پوش تاج از فاصله نزدیك دروازه زده شد . چرا که توپ نخستین او را که بعد ازنفوذ بداخل محوطه ۱۸ زمین تاج نوشهر ، در نهایت قدرت‌شلیك شده‌بود ، کیانی‌دروازه‌بان‌حریف با مهارت سد کرد لیکن در بازگشت مظلومی با سرعت‌عمل خیره کننده‌ای با حرکت برگردان توپ را به تور دروازه دوخت .

در وقت دوم تاج در عین تغییر کیفی‌بازی که بخاطر تلاش درست و فداکاری هردو تیم به وجود آمده بود تادقیقه ۷٥ در بدست آوردن گل دیگری همچنان محروم ماند !

لیکن در این دقیقه بار دیگر مظلومی روی توپ کشیده‌حاج محمد از جناح چپ پا به توپ بداخل محوطه جریمه حریف رفت و بعداز عبور از یك مدافع و کنترلی سریع روی توپ بار دیگر از فاصله نزدیك توپ را بدرون فرستاد .

سومین گل ٤دقیقه بعد روی شلیك استثنائی مسعود معینی مدافع راست تاج تهران که پا بتوپ ، به پشت محوطه ۱۸ زمین تاج نوشهر ونزدیك خط کرنر جناح‌راست زمین پیش آمد حاصل شد .

او از این فاصله و در زاویه‌ای سخت با شوت فوق‌العاده خود سومین توپ را بدرون دروازه تاج فرستاد . با همین گل‌نتیجه به ۰ـ۳ تغییر کرد و در پایان نیز تاج تهران ۰ـ۳ پیروز ، زمین را ترك گفت .

در مسابقه روز جمعه

در دنباله مسابقات فوتبال قهرمانی باشگاه های کشورفردا در تهران پاس ـ عقاب و در اصفهان تاج نوشهر ـ سپاهان دیدار می کنند .

نظیر چنین صحنه‌ای در مقابل دروازه تاج نوشهر در مسابقه دیروز بسیار بوجود آمد ...همه چیزبرای‌بدست آمدن گل‌آماده است ! اما هربار درخشش دروازه‌بان ، فداکاری مدافعین ویادست آخر حادثه‌ای موجب ناکامی توپچیهای تاج تهران شد ! در عکس قراب در حال زدن توپی دیده می شود . دیگران مضطربانه در انتظار نتیجه کار هستند .

نوبل؟
NOBEL
نوبل

۴۰۰۰۰ ریال
بلیط دوسره (رفت و برگشت) برای
تهران ـ نیویورك ـ تهران وبالعکس
تهران ـ مونترال ـ تهران و بالعکس
هفته‌ای دو پرواز با یکی از بهترین و موفق ترین شرکت های هواپیمائی جهان مدت توقف نامحدود از یك هفته تایك سال باحق توقف در لندن
برای کسب اطلاعات بیشتر . تهران خیابان شاه ساختمان آلومینیوم طبقه ششم شماره ٦١٥ تلفن ٦٦٤٢٧٨ مراجعه فرمائید .

بدون پیش قسط
انواع گرام استریو
خیابان نادری شب‌نما ـ تلفن ۳۱۳٦۷۱

King
کینگ
عالیترین ماشین صندوق
درمدلهای مختلف بامناسبترین
شرایط برای کلیه مشاغل
نمایندگی انحصاری : پوبلیکو ـ تلفن ٦۲٦۸۰٤

آپادانا: امسال باتجربه‌بیشترتورهای نوروزی را تنظیم و باقیمتهای‌مناسبتر تقدیم‌میدارد

اروپا
۱٦روز: (شماره۲)
حرکت اول فروردین‌ـ
رم ـ بارسلون پاریس ـ
لندن ـ هامبورک ـ
قیمت ٤٤۰۰ تومان
۲۱روز: حرکت ۲۹ اسفند
بیروت ـ رم ـ نیس ـ
موناکو ـ مادرید ـ
پاریس‌ـ لندن‌ـ هامبورک
قیمت ٥۱٥۰ تومان .
۲٦روز: حرکت ۲۷ اسفند
رم‌ـ نیس‌ـ موناکو ـ مونت
کارلو ـ بارسلون ـ پاریس‌ـ
لندن ـ هامبورک ـ ژنو ـ
بیروت ـ قیمت ٥۹٥۰ تومان

اروپا
۲۳روز: جزایر قناری
(شماره۳)
حرکت ۲۷ اسفند
رم ـ ناپل ـ کاپری ـ
سورنتو ـ سانتاگروز ـ
تانازیف ـلاس پالماس ـ
پاریس‌ـلندن
قیمت ٥۹٥۰ تومان
۳۳ روز : حرکت۲۹اسفند
وین‌ـ هامبورك‌ـدوسلدرف‌ـ
لندن‌ـ پاریس‌ـ بارسلون ـ
نیس‌ـ رم‌ـ آتن‌ـ استانبول
قیمت ٦۹٥۰ تومان

IATA
MEMBER AMERICAN SOCIETY OF TRAVEL AGENTS ASTA
UFTAA
NABS

آمریکای شمالی
۲۲روز: حرکت ۲۷اسفند
نیویورك ـ بوفالو ـ آبشار
نیاگارا ـ شیکاگو
سانفرانسیسکو‌ـلوس آنجلس‌ـ
هالیود ـ لاس‌وگاس ـ
واشنگتن
قیمت ۸۷۰۰ تومان
آمریکای جنوبی
۲٤روز: حرکت ۱۷ اسفند
سانتیاگو ـ دوشیلی)
مونتوویدو ـ بوینس‌آیرس ـ
سائوپولو ـ برازیلیا ـ
ریودوژانیرو ـ رم .
قیمت ۱۱۸۰۰ تومان

خاوردور
۲٤و۲۷روز: حرکت۲٦ـ۲۹
اسفندواول‌فروردین ـ بانکوك‌ـ
توکیو ـ کاماکورا ـ هاکونه‌ـ
ناگویا ـ کیوتو ـ اوزاکا ـ
هنك‌کنك‌ـمنیل‌ـکوالالامپور
ـسنگاپور و دهلی نو
قیمت ۸۷۰۰و۸۹٥۰ تومان
آفریقاوحج‌عمره
(شماره۳)
۲٦روز: حرکت ۲۷اسفند
آبادان ـ کویت ـ جده ـ
مکه معظمه همراه با مراسم
حج عمره ـ مدینه ـ قاهره‌ـ
آدیس‌آبابا‌ـ نایروبی‌ـ تری
تاپس ـ اینتبه (کامپالا) ـ
بیروت ـقیمت ٥۹٥۰ تومان

کلیه تورهای آپادانا شامل هتل‌های درجه یك ـ صبحانه وناهار مخصوص
در تمام مدت مسافرت ـ گردش و بازدیدها ، ایاب وذهاب
بلیط هواپیمای جت وراهنمای فارسی زبان میباشد
آپادانا جمعه ها بازاست
تورهای ۱٦ روز اول ، جزایر قناری اول و دوم وآفریقا حج‌عمره‌اول‌ودوم تکمیل‌ودر تاریخ های معین حرکت میکند
آپادانا: خیابان شمیران ـ چهار راه حقوقی اول ایرج شماره ٤ تلفن۷٥٦۲۰۳ ـ ۷٥٤۸۳۰ ـ ۷٦٥۷۱٥

هرجمعه ناهاردرساپرکلاب طاووس
غذای ایرانی برفراز بام شهرتهران
غذاهای لذیذایرانی
درمحیطی عالی و دلپذیر :
غذاهای اصیل ایرانی
که بوسیلهٔ آقای « نوربخش» تهیه شده
از پلوهای متنوع تاکبابهای نرم و
بی استخوان ودسرهای مطبوع نظیر :
پالوده و میوه های تازه
موسیقی لطیف ایرانی ،
قلیان وچای ، ضیافت روزجمعه شما را تکمیل میکند .
علاقمندان به «سس کاری» نیز بی بهره نخواهند ماند .
تلفنهای رزرو میز :
٦۲۱۷۷۷ و ٦۲٤۷۷۷ داخلی ۲۲۰ یا ۲۲۹
هواپیمائی ملی ایران ، هما .
هتل آریا شراتون
Arya-Sheraton Hotel
Tehran, Iran
A WORLDWIDE SERVICE OF ITT
تهران ـ خیابان پهلوی ـ خیابان بزرگمهر

BBC
LONDON
بهترین روش
توجه فرمائید
اگرازکسانی که با صرف مبالغی هنگفت برای یادگیری زبان انگلیسی بانگلستان مسافرت کرده‌اند بپرسید ، بشماخواهند گفت که‌دربهترین مدارس آموزش زبان‌درانگلستان فقط از متدسمعی‌و بصری (بی . سی . بی) لندن‌استفاده میشود.
پس‌شما هم فقط از:
(بی‌بی‌سی)لندن انگلیسی را بیاموزید
CALLING ALL BEGINNERS
۱ـدوره‌اول
شامل‌دوازده صفحه‌ویك کتاب ترجمه‌شده بفارسی ۲٥۹ تومان
باشرایط‌نقدواقساط
GETTING ON IN ENGLISH
۲ـدوره‌دوم
شامل نه‌صفحه‌ویك‌کتاب ترجمه‌شده بارزش ۲۱٦تومان
برای آشنائی بیشتر می‌توانید به خیابان نادری روبروی هتل‌نادری کتابخانه مبسو مراجعه‌ومکاتبه فرمائیدو یا باتلفنهای ۳۱۳۷۰۳ـ ۳۱۲۹٤۰تماس‌بگیرید.
آ ـ۷٦۸٤

قابل توجه
کارخانجات‌صنعتی
دستگاه های پرچ‌کن مدل جدید با
٤سر اضافه و میخ پرچ های مدرن
آلومینیومی رسید
نشانی ـ تهران خیابان سپه اول خیام اتوابزار
تلفن ۳۰۲۸٥۹

پروك جوانان
ویگ سربازان
I.B.S.
هیرپیس آقایان
گیسوی شوی و پوش بانوان
بدون پیش قسط باقساط ماهانه
فقط ۲۰ تومان
I.B.S.
پهلوی‌جنب‌سینماامپایر تلفن ٦۲۳۹۰۰

فاستونی مقدم
باعلامت K.M.

میهمانی بافتخار بازگشت کاروان حج فیلور (فیلکو ـ هوور)

در تاریخ ۲٥ر۱۱ر٥۰ ضیافت با شکوهی بصرف شام بافتخار بازگشت کاروان حج فیلوراز طرف کارخانجات تولیدی فیلور (فیلکو ـ هوور) در محل آمفی تاتر کارخانه ترتیب یافت که در آن تعداد کثیری از نمایندگان فروش کالای فیلکو ـ هوور شرکت داشتند .
در عکس فوق آقای دکتر مهندس طاهری مدیر عامل کارخانجات‌تولیدی فیلورضمن خیرمقدم بیاناتی پیرامون مسافرت و فلسفه تشکیل این کاروان خطاب بحضار ایراد می‌نماید .

تنظیم طرح یکسان کردن مالیات حقوق کارمندان

خبرهای کوتاه

اعلامیه دربار شاهنشاهی

حسب‌الامر مطاع مبارک اعلیحضرت همایون شاهنشاه آریامهر بمناسبت ایام سوگواری حضرت سیدالشهداء حسین ابن‌علی صلوات‌اله وسلامه علیه طبق معمول‌همه ساله روز های جمعه نهم و شنبه دهم و یکشنبه یازدهم محرم ۱۳۹۲ هجری قمری برابر ششم و هفتم و هشتم اسفند ماه ۱۳۵۰ هجری شمسی از ساعت سه و نیم تا پنج و نیم بعد از ظهر مجلس عزاداری در مدرسه عالی سپهسالار برگزار خواهد شد .

وزیر دربار شاهنشاهی ـ اسداله علم

اعزام ٤٠ کارشناس

چهل کارشناس کارگزینی که قبلا یک دوره آموزشی‌را درتهران‌دیده‌اندبرای کمک به‌کارگزینیهای‌ادارات‌آموزش وپرورش شهرستانها به‌نقاط مختلف اعزام شدند .

کارشناسان اعزامی‌مرکز بر صدوراحکام مرحله دومقانون استخدام به مسئولین محلی کمک خواهند کرد تا همه احکام‌قبل از پایان سال‌صادر و ابلاغ گردد .

سمینار سنتو پایان‌یافت

سمینار روابط صنعتی سازمان پیمان سنتو امروز بکار خوددر تهران پایان داد .

این سمینار در پایان کارخود توصیه هائی در زمینه امور کارگری نمودوازدولت های‌عضو سنتو خواست تا سمینار هائی در زمینه سهیم کردن کارگران در سود کارخانه ها و مسائل مربوط بقانون کار در بخش کشاورزی ترتیب دهد .

سمینار بیماریهای چشم و مرض قند

روز گذشته سمینار بیماری های‌چشم‌و مرض قنددردانشکده پزشکی دانشگاه ملی تشکیل‌شد.

دراین سمینار پزشکان‌معروف چشم شرکت داشتند . آقای دکتر جعفریان رئیس دانشکده پزشکی در مورد سمینارتوضیح داد که هر ماه سمینار هائی برای رسیدگی بمشکلات‌روزمره و طرح سئوالات و نیز آشنائی با پیشرفت های جدید پزشکی و محیط های خارج ترتیب می‌یابد . در این سمینار ها دانشجویان نیز شرکت میکنند و نیز علاوه بر برنامه‌های‌درسی با مسائل پزشکی آشنا میشوند.

ضیافت درااتاق بازرگانی و صنایع

بعداز ظهر دیروز بافتخار شرکت کنندگان در سمینار روابط صنعتی سازمان‌پیمان مرکزی ضیافتی از طرف سناتور دکتر طاهر ضیایی رئیس اتاق بازرگانی وصنایع و معادن ایران در محل اتاق داده شد .

صدور کاشی ایران به امریکا و کانادا

مذاکراتی در مورد صدور کاشی ایران‌به امریکا و کانادا از طرف بخش خصوصی‌صورت گرفته که‌بنتیجه رسیده است.

برای عقدقرارداد های‌صدور کاشی آقای اسکندر اریه مدیر عامل گروه تولیدی ایرانا به امریکا و کانادا عزیمت کرد .

شهردار اهواز ابقاء شد

آقای شیرانی‌شهردار اهواز بمدت دو سال در سمت خود ابقاء گردید .

تجدید انتخاب آقای شیرانی بعنوان شهردار،در جلسه‌دیشب انجمن شهر اهواز با اکثریت آراء مورد تصویب قرارگرفت.

سمینار آموزش نظام صنفی در خوزستان

سمینار آموزش نظام صنفی نمایندگان اصناف شهر های خوزستان ، فرمانداریکل کهگیلویه و بویر احمد و فرمانداریکل لرستان در اهواز گشایش یافت .

نمایشگاه نقاشی

نمایشگاه آثار نقاشی گیتی خواجه نوری با حضور جمعی از شخصیتهای هنر دوست در کلوب فرانسه افتتاح شد. این نمایشگاه تا ۱۰ اسفند ازساعت ۳ تا ۷ بعداز ظهر دائر خواهد بود .

پیش‌بینی هوا

هوای استانهای‌آذربایجان نیمه ابری در بعضی نقاط متناوبا تمام ابری توام با ریزش برف که موقتا ازمقدار ابرها کاسته خواهد شد هوای‌سواحل‌دریای مازندران ابری در بعضی نقاط توام با بارندگی و مه صبحگاهی . هوای استانهای کردستان و کرمانشاهان و خوزستان‌نیمه ابری . هوای نواحی مرکزی استان فارس دامنه‌های البرز نیمه ابری دربعضی ساعات تمام ابری همراه با رگبار پراکنده باران و برف در ارتفاعات که از فردا بتدریج ازمقدارابرها کاسته میشود. هوای شهرستانهای شمالی خراسان کمی تا قسمتی‌ابری بتدریج تمام ابری از فردا همراه با رگبارپراکنده باران و برف در ارتفاعات

گرمترین نقطه ایرانشهر با حداکثر ۲۶ و حداقل ۷ درجه بالای صفر وسردترین نقطه‌مشهد باحداکثر ٤درجه بالای‌صفر و حداقل ۱۲درجه زیر صفر. تهران در۲٤ساعت گذشته حداکثر ۱۱ و حداقل ٤ درجه بالای صفر بوده است .

۲۱ فیلم ایرانی درفستیوال شرکت‌میکند

آرم فستیوال تهران

امروز اطلاع حاصل کردیم که در فستیوال سینمائی تهران که‌یک فستیوال مهم جهانی‌است ایران نیز شرکت دارد.

کارگردانان سینمای ایران۲۱فیلم کوتاه و بلند به فستیوال معرفی کرده‌اند که ۹ فیلم از میان آنها بلند مدت و ۱۲ فیلم کوتاه مدت است .

۱۸ فیلم هندی

کشور هندوستان باین‌فستیوال ۱۸ فیلم معرفی کرده است . بدینترتیب از نظر تعداد فیلم ، بین کلیه شرکت کنندگان،ایران مقام اول و هندوستان مقام دوم را دارد

سایر کشورها نیز هرکدام از ۲ تا ده فیلم به فستیوال معرفی کرده‌اند .

اسامی ۳۱کشور

اسامی کشورهای شرکت‌کننده بترتیب الفبا عبارت است از:

آرژانتین، آفریقای جنوبی ، آلمان غربی، امریکا ، اتریش ، استرالیا ،انگلستان ، ایران ، ایتالیا،برزیل، بلژیک،بلغارستان، پرتغال، رومانی ، ژاپن ، چکسلواکی، شوروی ، فرانسه، فنلاند، کانادا، گره جنوبی ، کویت، لبنان ، مجارستان ، لهستان، مکزیک، مصر ، هلند، یوگسلاوی ،یونان

کارگردانان و فیلم سازان

فیلم‌هائی که از ایران در فستیوال بین‌المللی تهران‌شرکت داده خواهند شد تاکنون‌معرض نمایش گذاشته نشده است و عموما جدید است.

کارگردانان و فیلم‌سازان معروفی از قبیل کیمیائی ـ مهرجوئی‌ـ تقوائی فیلم های جدید خود را به فستیوال‌معرفی کرده‌اند .

★ممکن‌است‌مالیات کارمندانی که از محل طرح حقوق میگیرند به چهار درصد تقلیل یابد

وزارت دارائی مطالعات خود را برای یکسان کردن مالیات حقوق کارکنان دولت آغاز کرد .

براساس این‌مطالعات تفاوت میزان مالیات حقوق کارمندان دولت از میان خواهد رفت .

طبق قانون فعلی کارمندانی که‌از اعتبارات بودجه کشور حقوق دریافت میدارند قانونا باید ده در صد مالیات بدهند اما ٦ در صد آن معاف است . فقط ٤ در صد بقیه پرداخت میگردد .

درحالیکه دسته‌دیگری ازکارمندان که از محل طرح حقوق میگیرند ۱۰ درصد مالیات را بدون معافیت بطور کامل پرداخت میکنند واغلب اتفاق می‌افتد که این دو دسته کارمند در یک اداره یا حتی در یک اتاق مشغول کارند ، بهمین جهت اختلاف مزبور را عمیق احساس میکنند . این مسئله چند روز قبل در کمیسیون بودجه‌مطرح و نمایندگان‌مجلس خواستاریکسان شدن آن یعنی ٦درصد معافیت برای «کارمندان طرح» شده‌اند .

وزارت دارائی مطالعات خود را بهمین منظور آغاز کرد تا مالیات حقوق کارمندان از محل طرح نیز کاهش یافته و احتمالا به ٤ در صد برسد .

بموجب قانون مالیات بر درآمد مالیات حقوق تا سیصد هزارریال در سال ۱۰ درصد واز سیصد تا هفتصد هزار ریال نسبت‌به‌مازاد ۱۵ درصد است و بیش از ۷۰۰ هزار ریال طبق‌اشل مالیات اخذ میشود .

آغازمسابقات فوتبال دختران در تهران

مساله فوتبال دختران که اول بار با تشکیل یک تیم‌فوتبال از دخترها بوسیله باشگاه تاج در ایران شکل گرفت از امروز رسما در فوتبال ایران متولد خواهدشد . چون برطبق‌برنامه تنظیمی فدراسیون فوتبال‌کشور مسابقات فوتبال‌قهرمانی‌دختران باشگاههای پایتخت از امروز آغاز خواهد شد .

البته در حد فاصل شروع فوتبال دخترها در ایران تا امروز تلاشهای فراوان در این زمینه بکار رفته است از جمله دعوت از تیم فوتبال دختران ایتالیا که سال پیش بدعوت مجله اطلاعات بانوان به تهران سفر کرد و در هردو مسابقه خود به پیروزی رسید .

اما شروع کار جدی‌فوتبال دخترها را باید از امروز و با آغاز مسابقات دختران درکادر باشگاهها دانست ، گرچه از جمع باشگاههای متعددی که در ورزش فوتبال در پایتخت فعالیت دارند ، بجز ٤ باشگاه دیگران در این نخستین دوره مسابقات فوتبال دختران باشگاهها حضور ندارند .

٤ باشگاهی‌که با تدارک تیم های فوتبال دختران خود در این نخستین دوره در اندیشه فتح جام مسابقات هستند ، باشگاههای تاج ، دیهیم ، پاس و عقاب میباشند که مسابقات این چهار تیم بطور دوره‌ای انجام خواهد گردید .

برطبق برنامه تنظیمی قرار بود اولین دیدار این بازیها امروز بین تیم های تاج و دیهیم درصورت مساعد بودن زمین امجدیه در ساعت یک و سی دقیقه بعداز ظهرانجام شود

حریق بزرگ در همدان

یك خروار عسل ۲۰ ساله خالص در «جهنم‌دره» کشف شد !

زنوز ـ خبرنگار اطلاعات : یک مرد روستایی موفق شد در کوههای صعب‌العبور «زنوز» یک خروار عسل ۲۰ ساله کشف‌کند . زنبورهای‌عسل در دره مشهور «جهنم‌دره» در لابلای صخره های عظیم لانه گذاشته‌اند و طی ۲۰سال اخیر کسی موفق نشده بود به این دره که درمیان کوههای زنوز قرار دارد ، رفته و به عسلهای مکشوفه خالص و قدیمی دسترسی پیدا کند . «مقصود نبوی زاده زنوزی» با یک طناب ٦۰ متری از بالای صخره‌ای به دره صعب‌العبور «جهنم‌دره» راه یافته و عسلها را بچنگ آورده است ...

همدان ـ خبرنگار اطلاعات : درحریق بزرگ‌بازار «قنادخانه» همدان ، ١٦ مغازه سوخت !

آتش‌سوزی ساعت ۹ دیشب روی داد و سرانجام پس از ده ساعت تلاش وسیله ماموران آتش نشانی شهرداری و واحد آتش‌نشانی تیب زرهی۳ همدان آتش خاموش شد .

در بازار «قنادخانه» همدان ١٦ مغازه قرار داشت که یکی پس از دیگری بکام آتش افتاد.

بهنگام آتش سوزی ، بـاد شدیدی در همدان میوزید واین باد تا بامداد روز ادامه‌داشت. وزش باد به توسعه دامنه آتش کمک میکرد .

خسارت وارده زیاد است ولی هنوز میـزان دقیق آن برآورد نشده است .

زنی سر «هوو»ی خودرا برید!

اهواز ـ صبح امروز در یکی‌از خانه های اهواز واقع در ساحل «کارون» زنی بدست «هووی» خـود بقتل رسید !

متهم بقتل که زن۲۸ ساله‌ای‌بنام صغری اصلانی است ، پس از ارتکاب جنایت‌به‌کلانتری یکی‌اهواز رفت وخود را بمامموران شهربانی معرفی کرد !

« صغرا باکارد آشپزخانه سر «هووی‌خود«زیورضیاعی» رابریده بود.

حادثه صبح امروزپس ازبیرون رفتن غلام هاشمپور (شوهر این دو زن) از خانه اتفاق افتاد و دو «هوو» سر موضوع کوچکی بـاهم نزاع کردند .

زیور یکسال پیش‌با غلام‌ازدواج کرده بود وصغری همسر قبلی‌غلام بیاشد .

یك‌کارخانه قند و دبیرستان دخترانه‌ای در قزوین آتش گرفت

دوآتش سوزی‌مهیب در شهرستان قزوین دریک روز روی داد .

اولین طعمه حریق کارخانه قند حقیقت قزوین بود که به علت‌فرو ریختن کوره اصلی کارخانه،دچار حریق شد .

حریق دوم در دبیرستان دخترانه «ثریا»ی قزوین روی دادوطی آن ٤ کلاس دبیرستان‌در معرض آتش قرار گرفت .

در حریق دبیرستان ، کلیه میز و نیمکت های چهار کلاس‌وقسمتی از شیروانی سقف دبیرستان سوخت ـ علت حریق ، شعله‌ور شدن بخاری یکی از کلاس هابود در این حریق به هیچکس صدمه نرسید .

رئیس بخش جراحی قلب دانشگاه تبریز مجروح شد

تبریز خبرنگار اطلاعات ـ آقای دکتر محمدعلی دانشور رئیس بخش جراحی قلب دانشگاه تبریز در تصادف با اتومبیل ، بسختی مجروح‌شد.

آقای دکتر دانشور ، ساعت ۷ بعد از ظهر دیروز با اتومبیل شخصی خود شماره ٥٤٢٦۹ تهران از بیمارستان «پهلوی» تبریز عازم منزل خود بود که در خیابان «پهلوی» این شهر بعلت یخبندان و لغزنده بودن سطح‌خیابان ، اتومبیل حامل‌او با اتومبیل دیگری بشماره ٤۹۳۱۲ تهران برانندگی یدالله حسن‌پور بشدت برخورد کرد .

جستجو برای یافتن دودانشجوی گمشده از سر گرفته شد

ساعت ۱۱ امروزدودسته‌کوهنورد مرکب از ۲۰ نفر از کوهنوردان دانشگاه صنعتی آریامهر و گروه آرش و کانون کوهنوردان ، به سرپرستی آقای بهمن شهوندی برای جستجوی دو دانشجوی ـ گمشده در ارتفاعات امامزاده داود ، از دوطرف (راه فرحزاد وراه سولقان» عازم البرز شدند .

طبق گزارش خبرنگار شعبه اطلاعات در خیابان آیزنهاور این عده در بهمن هائی که میـان « آب زندگانی و یونجه‌زار » فرود آمده اینده گمشده را جستجو میکنند .

چند روز قبل عملیات جستجو برای یافتن هوشنگ پزشک‌نژاد و کاترین‌آن‌کان دو دانشجوئی که درارتفاعات البرز (شمال‌فرحزاد) ناپدید شده‌اند بـه بعد موکول شد ، زیرا ریزش بهمن مانع این عملیات است و عملیات‌شناسائی به وسیله هلی‌کوپتر نیز اثری از گمشدگان بدست نمی‌داد .

کاترین ۲۱ سال پیش در ایالات ایلی‌نویز امریکا متولد شد . تحصیلات خود را در مدرسه جاکسن‌ویل بپایان رسانید : در سپتامبر ۱۹۷۱ (شهریورامسال) به تهران آمد وروز دوم مهرماه به دانشکده ادبیات دانشگاه تهران معرفی شد . وی درحال یادگیری زبان فارسی در کلاس مخصوص خارجیان بود کاتـرین با هزینه شخصی بایران آمده بود ودر خیابان جیحون کوچه اشکانی سکونت داشت .

فعالیت مشتی‌گمراه وخرابکا ر درمملکت چه‌معنی دارد؟

بقیه‌ازصفحه۲۹

دکتر ناوی : درشتی و نرمی بهم دربه‌است .

(خنده نمایندگان).

ناطق افزود بودجه دولت نشان دهنده‌پیشرفت‌های‌مملکت‌هست. البته‌این پیشرفت مربوط به تمام مردم ایران‌است هر قدمی که دولت‌برای پیشرفت مملکـت بردارد موجب خوشحالی مردم‌و تمام احزاب سیاسی خواهد بود.

بودجه‌دوستون داردستون درآمد وستون‌هزینه حالا ببینیم عواملی که موجب رشد سریع ومداوم بودجه شده‌است‌چیست . یکی از عوامل موثر رشد بودجه که تکیه‌گاه درآمد بودجه‌اسـت افزایش مداوم درآمد نفتی آن است . در افزایش درآمد های ما که درآمد نفت نقش موثـر دارد ، ملاحظه کنیم دولت چه نقشی داشته‌است . آیا دولت درافزایش درآمد های نفتی‌نقشی داشته است ؟نخست‌وزیر درسال گذشته در مجلس سنا صریحا اقرار کرد که دولت هیچگونه نقشی در اجرای اوامرملوکانه جز وظیفه‌ای که وزارت دارائی به عهده داشته است درکار ازدیاد درآمدنفت نداشته است. عامل دیگر افزایش رشته‌بودجه ما مربوط میشودبه‌توسعه سرمایه گذاری‌و این خود در رشد صنعتی موثراست . دراریـان برخوردسیاست های‌خارجی‌وجود دارودوعامل‌برخورد کننده‌سیاسی خارجی‌هست‌مثل وجود نفت و وجود دریا .این‌عوامل درسایر نقاط‌دنیا موجب برخورد سیاست های بزرگ میشود ولی رهبری صحیح‌موجب‌شده‌است که‌باتمام این برخوردها ثبات سیاسی و امنیت سرمایه در کشور وجود داشته باشد.

عامل‌دیگر رشدبودجه کـه عبارت‌است‌از ثبات‌سیاسی‌وامنیت سیاسی ، باز هم مربوط به دولت نیست‌وچهره شاهنشاه در این موفقیت نمودار است .

اما در مورد هزینه ، دولت دراین مورد خاص بسیارهنرمند است‌برای خرج کردن . برای هزینه دولت بسیار هنرمند و ماهر است . برای یك ریال درآمدیك ریال خرج آماده‌دارد. مملکتی که در راه اجـرای سیاست اقتصادی قدم برمیدارد، باید هزینه داشته‌باشد ولی‌آیا این هزینه ها درست خرج‌شده است ؟

آقای دکتر دادفر اشما که رئیس کمیسیون بودجه هستید وزحمت کشیدید ورفقای ما که در کمیسیون بودند دیدند که بر خلاف‌رویه گذشته به‌پیشنهاد اقلیت توجه کردید . ازشمـا سئوال می کنم به رقم هزینه شرکت های دولتی‌توجه‌فرمودید چه مبلغی‌است ؟

این اولادان ناخلف‌و پولخوار دولت چه‌کار می کنند . وقتی دریك وزارتخانه هستند بصورت یك موسسه کوچکند اماهمینقدر که بصورت‌موسسه‌درآمدندمیروند در عمارت چند طبقه و در صدد استخدام سکرتر و خریدوسائل لوکس‌برمی آیند.

شرکت ها به صورت آموزش فنی بودجه گرفتند ولی در این بودجه از ردیف فلان کارمهم سکرتر «ترگل‌ورگل »استخدام می کنند.

بهر حال هزینه هائی که دولت در این بودجه گذاشتـه است در شرایط فعلی‌درست نیست .

ناطق سپس در باره کشاورزی وبرنامه دولت در این زمینه انتقاداتی کرد .

از دست مدیرعامل شرکت تلفن در عذابیم .

یکی از نمایندگان : همه در عذابند !

افزایش نرخ مکالمه تلفن‌چرا بوجود آمده است ؟

شرکت تلفـن میگوید اعتقـاد قانونگذار به افزایش جلب‌شده است .

نمایندگان حزب مردم: همچه نظری نداشتیم .

دکتر الموتی: اگر میخواهید بدانید اساسنامه‌رابخوانیدچون نرخ گذاری از وظایف مجلس نیست .

نامور :من نمیدانم دولت چه اصراری دارد‌مدیر عامل شرکت تلفن را که بدون توجه به افکار عمومی این چنین رفتار میکند در پست خود نگهدارد .

برای مدرسه قبض تلفن فرستادند معلوم شد غلط است و مدرسه مربوط مراجعه کرد و معلوم شد اشتباه بوده است. آقایان این‌است‌نمونه کارشرکت تلفن . مگر میشود ۱۸۸ هـزار مشترک به شرکت تلفن‌مراجعه کنند . چرا اجازه میدهید مدیر عامل شرکت‌تلفن‌با افکارعمومی بازی کند .

یکی از نمایندگان : از نرمی خارج شدید! (خنده‌نمایندگان).

سیاست مسکن

ناطق‌سپس‌درباره‌سیاست‌مسکن دولت‌وبورس بازی‌زمین صحبت کرد و گفت : شما بروید پرونده اجرای ثبت را مطالعه کنید چند هزار پرونده دراثر رکود معامله بوجود امده .

دکتر الموتی : نظر شماچیه؟

فرهادپور : اگر درخواست کنند ، امساك نداریم

نامور : من همه‌ی شما را دوست دارم !

نمایندگان بطور دستجمعی : متشکریم متشکریم .!

دوستان عزیزی که در صف اکثریت نشسته‌اید و نمایندگان کارگزار هستید ، آیا از بیمـه های اجتماعی راضی هستید ؟

(در اینجا کسی حرفی نزد).

ناطق باز پرسید : شماراضی هستید ؟

نمایندگان حزب مردم : هیچ

ناطق افزود :

متاسفانه تسهیلاتی که برای سرمایه‌گذارهای بزرگ فراهـم است، برای سرمایه گذاران کـوچك فراهم نیست بایـن صورت که اگر کسی ۵۰میلیون تومان وام‌بخواهد، زودتر موفق میشود تا کسی که ۱۰۰ هـزار تومان وام میخواهد. در نتیجه سرمایه‌گذاران ضعیف، ضعیف‌تر میشوند و سرمایه‌داران قوی ، قوی‌تر ...

صمد نامور ضمن یادآوری لزوم توجه بیشتر به وضع بیمه های‌اجتماعی کارکنان بانکها به سیاست خانه سازی‌دولت برای کارگران اشاره کرد و گفت : اینکه فقط دولت بفکر خانـه هـای سازمانی کارگران است کافی‌نیست، بلکه باید اقداماتی انجام گیرد که کارگر احساس مالکیت کند .

پس‌از پایان‌اظهارات‌نماینده حزب مردم، آقای یحیی شمس نماینده ایران نوین در موافقت با بـودجه صحبت کرد که نطق وی درشماره آینده چاپ میشود.

در ساعت یک بعد از ظهر جلسه ختم و دنباله جلسه به ساعت ٤ بعداز ظهر موکول گردید.

دکتر کتی دبیر کل حزب مردم در دو روز اخیر مرتبا در جلسات علنی مجلس شورای‌ملی‌هنگام بحث‌پیرامون لایحه بودجه کل کشور حضور می یافت و باین لحاظ که وی سمت پارلمانی ندارد و نمیتوانست دربین وکلا بنشیند ، در لژ تماشاچیان و در میان مردم جای می‌گرفت. و ساعتها شاهد حملات هم سلگان خود به حزب اکثریت‌وتعرض متقابل‌نمایندگان اکثریت ، به یاران خود بود و در صورتلزوم با اعضاء فراکسیون‌حزب مردم، تماس برقرار میکرد.

دنباله اخبار خارجه

«هیوز» از باهاماس خارج‌شد

لوس‌آنجلس‌ـ«هواردهیوز» میلیاردر آسرارآمیز امریکائی‌و اطرافیان او امروز « باهاماس» را ترک کردند . سخنگـوی « هیوز» ضمن اعلام این خبر حاضر نشد محل اقامت جدید او را فاش کند .

قبلا گفته شده بـود کـه چون اطرافیان « هیوز» اجازه کار در « باهاماس» را ندارند مقامات « باهاماس» آنها را اخراج کرده‌اند .

خانم«ایرو ینك»همسر کلیفورد ـ ایرو ینگ» نویسنده خـاطرات جعلی«هیوز» که‌دیروز بازداشت شده بود امروز آزاد شد.

نبردهای شدید در ویتنام جنوبی وشمالی

سایگون‌ـ در آستانه ورود نیکسون به چین ویت‌کنگها و سربازان ویتنام شمالی حملات دامنه‌داری را علیه نیروهای امریکائی و ویتنام جنوبی آغاز کردند. منابع امریکائی اظهار میدارندکه‌هدف کمونیستها‌اخطار به چین و امریکا است تابدون رضایت و اطلاع آنها در مورد ویتنام معامله‌ای انجام ندهند .

همزمان با این سفر بمب‌افکن های غول‌پیکر ب ـ۵۲امریکا نیز مواضع کمونیستها را در ویتنام شمالی بشدت بمباران کردند و رادیو هانوی اعلام کرد که‌دو هواپیمای ب ـ ۵۲ امریکا در جریان این حملات با آتشبار های ویتنام شمالی سرنگون‌شدند و خلبانان آنها کشته ویا اسیر شدند،

یك دیوانه جنایتکار۳ کودك را کشت

لندن ـ خبرگزاری‌فرانسه ـ یک ساعت پس از نیمـه شب دیشب یک‌دیوانه خطرناک‌وارد بیمارستان «بلاك‌بول»شد . سه کودک را بقتل رسانیده و دو پرستار را بشدت زخمی کرد . جوان ترین قربانیان این حادثه اسفناك یک کودک چهارساله است .

مرد دیوانه پس از آنکه با این جنایت وحشتناک تـرس و وحشت شدیدی در بیمارستـان بوجود آورد پا بفرار گذاشت و توانست از در بیمارستان‌خارج شود. بلافاصله نیروهای پلیس برای دستگیـری این جانـی خطرناک بسیج شدند بیم آن میرود که جنایتکار دیوانـه به جنایات جدیدی دست بزند. دو پرستار زخمی شده شبانه زیـر عمل جراحی قرار گرفته وحال هردو آنها وخیم است .

گزارش خبرنگار اطلاعات درباره شایعه استعفای نخست‌وزیر انگلیس

صبح امروز اسداله خدایکی خبرنگار اطلاعات از لندن‌تلفنی گزارش داد که بعلت ادامـه اعتصاب و قطع برق امروزدر لندن شایع است که تا عصـر امروز کابینه ادوارد هیث‌سقوط خواهد کرد .

خبرنگار ما اضافه کرد:بعلت قطع برق مردم انگلستان در فشارسختی‌قراردارندورستورانها فقط سه ساعت در روز برق دارند

هوای بهاری در تهران

★ هوای سرد قطبی ازایران در حال خارج شدن است

دیشب هوای بهاری تهران رادر برگرفت . این همان سیستم مدیترانه‌ای است که هواشناسی خبر آنرا در دو روز پیش اطلاع داده بود هوای دیشب در تهران برای اولین بار در زمستان امسال باران بارید و برفها را آب کرد.

هواشناسی برای امشب تهران پیش‌بینی بارندگی کرد و امروز هواابری‌وبارانی خواهدبود. ورود هوای مدیترانه‌ای نشانه‌خارج‌شدن هوای سرد قطبی از ایران و جایگزین شدن هوای گرم بجای آنست .

وزارت راه امروزاعلام‌داشت که باریدن برف گرم و باران درراهها وضع خطرناکی پیش آورده است. وزارت راه وضع راههای پربرف را بسبب مساعد شدن هوا برای سقوط بهمن خطرناک اعـلام کرد .

قیمت مرغ تثبیت شد

درمقابل کمك دولت قیمت مرغ کاهش‌یافت

بامداد امروز وزارت‌کشاورزی و منابع طبیعی اعلام داشت که طی این‌هفته اطلاعیه‌ای ازطرف سندیکای‌مرغداران تهران‌درباره فراوانی کوشت مرغ و کاهش قیمت ان منتشر گردیده است .

علت افزایش

روزنامه اطلاعات‌نیز دربخش اقتصادی و بازار شماره دیـروز خود بحثی تحت عنوان «قیمت مرغ کاهش یافت» مطرح کرده بود . علت عمده افزایش تولید و تعدیل قیمت بنفع مصرف‌کننده در اطلاعیه سندیکای مرغداران و خبر روزنامه اطلاعات ناشی از کمك دولت از طریق تحویل کندم و جو به نرخ دولتی و بـه صورت قسطی بیان شده است، باید توجه داشت که کوشت‌مرغ از جمله محصولاتی است که دوران تولید ان بسیار کوتاه است و بسهولت در معرض نوسانات شدید قیمت قرار مـی گیرد و بدنبال هر ترقی قیمت یک فراوانی محصول‌و درتعقیب آن تنزل شدید قیمت و ضرر مرغدار ظاهر میگردد . بازار تهران و اقتصاد مصرفی‌پایتخت مکرر با این وضع مواجه بوده است و بهمین علت است کـه سیاست معین و مستمری باید ناظر برامر تولید و عرضه و تقاضای این محصول بشود تـا تولید کننده و سرمایه‌گذاربخش خصوصی سود معقولی تحصیل و مصرف کننده نیز غذای خود را به قیمت مناسب بدست‌آورد.

برای تثبیت قیمت

بررسی های موجود نشان می دهد که با توجه به قیمت کنونی غلات و هزینه های تولید و سود عادلانه مرغدار قیمت گوشت مرغ پرکنده‌برای مصرف کننده میتواند هرکیلو معادل ۸۰ ریال باشد .

سیاستی که اتخاذ شده است مقدمه‌واساس‌تثبیت قیمت‌هرکیلو گوشت پرکنده مرغ‌برمبنای ۸۰ ریال برای مصرف کننده است .

انتظار میرود تا تثبیت این نرخ مصرف کننده شهری این ماده غذائی مهم را در طول‌ماه اسفند و ماه های بعد با سهل ترین شرایط و مناسب ترین قیمت بدست آورد .

در سال آینده

کلیه‌قبول شدگان امتحانات استخدامی استخدام میشوند

سیاوش ـ سیروس

سازمان امور اداری‌و استخدامی کشور از وزارتخانه هاو موسسات دولتی مشمول قانون استخدام خواست ، تا صورت احتیاجات استخدامی سال آینده خود را هر چه زودتر به سازمان مزبورارسال دارند .

حداکثر

سازمان امور اداری‌و استخدامی کشور در نظر دارد که باتوجه‌به حداکثر تعداد افراد مـورد نیاز تعداد قبولشدگان‌امتحانات ادواری را افزایش دهد تا کلیه قبولشدگان در این امتحانات بتوانند در موسسات دولتی مشغول خـدمت شوند .

بدین‌طریق‌تعدادقبولشدگان‌امتحانات استخدامی بحداکثرافزایش‌خواهد یافت واز طرفی قبولشدگان این دوره امتحانات استخدامی درسال آینده باستخدام دولت درخواهند آمد .

تاکنون برخی از وزارتخانه هاو موسسات دولتی تعداد افرادمورد نیاز خود را برای استخدام در سال آینده بسازمان امور اداری اعلام داشته‌اند و چند سازمـان دولتی دیگر نیز تا اوائل هفته آینده افراد موردنیاز خود را گزارش خواهند داد .

ارسال جواز

کار تصحیح اوراق داوطلبان امتحانات استخدامی‌در شرف‌اتمام است و پیش‌بینی میشود که تاآخر هفته آینده قبولشدگان با نوجه به حداکثر احتیاجات وزارتخانه هـا معلوم و مشخص گردد . پس از تعطیلات‌و عاشورای‌حسینی ارسال جـواز قبولشدگـان و مردودیـن امتحانات اداری آغاز خواهد شد.

سازمان اموراداری واستخدامی، امسال طریقه جدیدی را درمورد اعلام‌قبولی یا مردودی داوطلبان بموقع اجراء میگذارد و براساس نشانی که داوطلب قبلا در شرکت در امتحانات استخدامی در روی پاکت جداگانه نوشته و تحویـل داده است ، جواز قبولی را در داخل پاکت‌قرار داده‌و بوسیله‌پست برای داوطلب میفرستد .

۵ عضوجدید برای تیم‌ملی فوتبال

این هفته با پایان یافتن ماموریت ششماهه ایگورنتو مربی روسی تیم ملی فوتبال در ایران ، سرگرد محمد رنجبر کاپیتن سابق تیم ملی و مربی تیم فوتبال‌ارتش که طی ششماه گذشته به عنوان کمك مربی تیم‌خدمت میکرد بسمت مربی جدیدتیم ملی برگزیده شد .

بنابراین در آستانه دیدار پر اهمیت با تیم ملی کره شمالی و مسابقات جام ملت های آسیا در اردیبهشت‌ماه آینده در تایلند ، مسوولیت مستقیم تیم بر عهده دو کاپیتن سابق تیم ملی ، پـرویـز دهداری بعنوان سرپرست و محمد رنجبر به عنوان مربی واگذار گردیده است .

رنجبر در مورد مسوولیت تازه‌ای که در کادر رهبری تیم ملی بعهده او واگـذار شده است قبل از هرچیز اظهار امیدواری میکند که عامل اجرائی خوبی در این کار باشد ضمن اینکه‌تاکید میکند برای نیل به موفقیت از همه امکانات کمك خواهد گرفت .

در ضمن شب گذشته اعلام شد که برای شرکت در تمرینات تیم ملی فوتبال بجز ۱۸ بازیکن برگزیده که برای مسابقه برگشت‌با کویت به آتن سفر کردند. ۵ چهره دیگر نیز دعوت شده‌اند . نفراتی که بجز۱۸ بازیکن قبلی برای تمرینات تیم ملی‌دعوت شده‌اندعبارتند از آشتیانی ، کلانی و ادیبی از تیم پرسپولیس و حجازی، عزت جان ملکی از تیـم قاج .

به این ترتیب اکنون۲۳ نفر به این شرح درتمرینات تیم ملی فوتبال حضور می‌یابند .

۲۳ بازیکن برگزیده تیم

ناصر حجازی ، منصور رشیدی و بهرام مـودت (دروازه‌بان) جعفر کاشانی ، ابراهیم آشتیانی ، مجید حلوائی ، مصطفی عرب ،رضا وطن خواه ، اکبر کارگرجم عزت جان ملکی (دفاع)

پرویز قلیچ خانی ، کارو حق‌وردیان ، علی جباری ، علی پروین ، اصغر ادیبی (هافبك)

همایون بهزادی ، حسین کلانی ، صفر ایران پاك ، غلامحسین مظلومی ،علیرضا خورشیدی ، جواد قراب ، اصغر شرفی (فورواردد)

پزشکان نام‌آور ایرانی در تحریریه اطلاعات

۲

پزشک و بیمار تأمین ندارند!

گوشه‌ای از میزگرد پزشکان و «اطلاعات»، دکترهنجنی دراین‌جلسه گفت: بجای‌مدیر کل‌تراشی وساختن آسمان‌خراش بر بودجه درمـانی بیفزائید.

مشخصات میزگرد پزشکی اطلاعات:

مدت جلسه : سه ساعت (۳٫۳۰ تا ۶٫۳۰) بعد از ظهر

محل تشکیل جلسه : موسسه اطلاعات . شرکت کنندگان در جلسه : آقایان اکتر کمال‌الدین آرمین (رئیس دانشکده پزشکی دانشگاه تهران) دکتر علی اصغر هنجنی ، دکتر محمد حسین‌اردوبادی (استاددانشگاه‌و رئیس‌بخش داخلی بیمارستان سینا)دکتر عطاءاله‌اقراری (سرپرست زایشگاه میثاقیه) دکتر موید خدابخشی (رئیس درمانگاه کوروش کبیر) دکتر جلال مصطفوی، دکترمحمد وفائی (جراح)دکتر مسام بهادری (معاون تحقیقاتی دانشکده پزشکی) دکتر مهدی امینی ، دکتر محمد مهدی موحدی ، پروفسور امیر منصور روشن ضمیر و دو نفر از نویسندگان روزنامه اطلاعات

دستور جلسه : بررسی مسائل پزشکی ، گرانی‌طبابت در ایران ، تشخیص نابجا و طرح پیشنهاد های ضروری.

اطلاعات : آقای دکترهنجنی، خواهش میکنم دنباله سخنان خود را در باره مشکلات درمان ادامه بدهید.

دکتر هنجنی: من باصراحت میگویم : پزشکانی که پس ازسالها تحصیل وگذراندن دوره‌های تحصیلی‌به وطن‌برگشته‌اند، مرفه نیستند ، برای این عده باید کار مناسب تهیه‌کرد. شخصی که سی سال رفته و زحمت کشیده وقتی به مملکتش برمیگردد باید دلخوش باشد . این پزشک‌باید تامین داشته باشد و از روز اول شروع بکار بتواند زندگی خودش را اداره کند یاحداقل نیازهای اولیه‌اش تامین باشد. توجه داشته باشید، ببینید چه‌عرض‌میکنم، یک طبیب که در حدود هزار وپانصد تومان یادوهزار تومان حقوق باو میدهند ناگزیر است هزاروپانصدتومان آنرا کرایه منزل بدهد . من به سایر هزینه‌ها کاری ندارم . خوب ، شما چگونه انتظار دارید که‌این طبیب به‌دردل مردم برسد. بنظر من این توقع زیادی است. نباید این‌طور از طبیب توقع داشت . از طرف دیگر بایددید دستگاهها چطور کار میکنند، دستگاههای‌مملکت آمده‌اند دو دسته عوامل بهداشتی برای خودشان‌درست کرده‌اند.

●واحدهای درمانی دولتی را باید تقویت کرد وبآنها پول ووسیله داد

دکتر امینی : همینطور است، جان کلام اینجاست .

اطلاعات: مقصود شما از دودسته عوامل بهداشتی چیست ؟

دکترهنجنی: توضیح عرض میکنم این دو دسته یکی بیمه‌های اجتماعی است و/یکی بهداری‌ها و دوائر آن . این‌دوتا هیچکدام جوابگوی نیازمندیهای مردم نیستند . مثلا بیمه‌های اجتماعی . این سازمان آن پولی را که ازمردم میگیرد برایشان خرج نمیکند بیادینگ و ساختمان میسازد ، همانی که در خیابان آیزنهاور است . این‌از پول داروی مریض است . عده‌ای از مدیر کل‌هائی‌که آنجا حقوق گزاف میگیرند از دهتومان وبیخ تومان مریض‌های کارگر ارتزاق میکنند. این پولهائی که از مردم گرفته میشود، مطلقا ، بمصرف خود آنهانمیرسد. وقتی کار به این مرحله رسید چه میکنند ؟ معلوم است، می‌آیند طبیب ارزان در اختیار میگیرند که کار زیاد دارند، داروی ارزان برای آنها تهیه میکنند، سعی نمیکنند داروهای خوب تهیه بکنند، بیمار را یک جوری ردمی‌کنند،نه‌اینکه به درمان آنها بکوشند و خوب با این ترتیب تردیدی نیست که هرقدر پول کمتر خرج بشود ، سطح امور بهداشتی و درمانی پائین می‌آید . بهداری هاهم همینطور است . آنها هم برای اینکه بودجه خود را تقلیل بدهند، طبیب ارزان میگیرند ، دوای ارزان میخرند و از طرف دیگر بیماران را مجبور میکنند که به طبیب مخصوص خودشان مراجعه‌بکنند. یعنی به طبیب همان تشکیلات ! . در عالم پزشکی اولین شرط بهبودی بیمار، اعتماد به پزشک است و اگر این اعتماد از یک بیمار سلب شود، اگر چه بهترین داروها را باو بدهید معالجه نخواهد شد مخصوصا مریض‌هائی که نیازمند جراحی هستند بیش از سایران به‌این اعتماد احتیاج دارند، چطور امکان دارد آدمی جانش رادست کسی بدهد که باو اعتماد واطمینان ندارد در این‌شرایط بیمار ناگزیر میرود فرش زیرپایش را میفروشد ، از جائی قرض میکند و به طبیبی میدهد که مورد اعتمادش است. نتیجه اینکه از بهداری‌ها و بیمه‌های‌اجتماعی طرفی نبسته است . پس ناراضی خواهد بود، این بودجه‌ها همه خرج میشود ولی بی‌نتیجه ...

اطلاعات: حال که به‌اشکالات و مشکلات اشاره میشود.بدنیست اگر پیشنهادی هم در این زمینه و برای حل مسائل دارید پیشنهاد کنید.

دکتر هنجنی: اگر بخواهند وضع درمان مردم مملکت بهبودپیدا کند باید بادوسیستم عمل کرد . یک سیستم عمومی‌است ومربوط میشود به کسانی که هیچ ندارند . دولت‌موظف است یک برنامه در سطح مملکتی تهیه بکند برای اینها وباصطلاح درمانگاههائی بسازد که فقراو مستمندان بمرایگان از آن استفاده کنند. ولی در یک سطح‌بالاتر ـجدا از روستاها ـ مثل تهران و سایر شهرهای‌بزرگ برای اینکه مشکل‌حل بشودباید سیستمی نظیر«باکراست» امریکا پیاده شود، خاصیت این سیستم این است که طبیب و مریض آزاد است بهرطبیبی که میخواهـد مراجعه کند. البته این مریض بیمه شده است مثلابرای عمل «آپاندیسیت» بیمه ۵۰۰ تومان باو میدهد . حالا این بیمار مجاز است بهر طبیب و به‌هربیمارستانی‌که خواست مراجعه کند طبیب‌های معمولی با ۵۰۰ تومان عمل میکنند و بربودجه بیمار تحمیلی نمیشود، امااگر این بیمار مکنت وتمولی داشت‌وخواست به‌طبیب‌گرانتری مراجعه کند و یادر بیمارستان گرانتری بستری شود، بقیه پول را خودش میدهد . در این صورت‌نارضائی پیش نمی‌آید، چون باحداقلی که بیمه میدهد امکان‌عمل وجود دارد ، حالا بیمار میخواهد به طبیب بهتری‌ویا بیمارستان بهتری مراجعه کند، این دیگر بستگی بمیل بیمار دارد . به‌این طریق مشکلات را می‌توان تاحدودی حل کرد وگرنه تاروزی که این بیمه‌ها با این سیستم بالا میرود سطح درمان پزشکی پائین خواهد آمد.شما فکر میکنید طبیب بیکار چه میکند ، بالاخره طبیب‌بیکار فرشته که نیست ، وقتی چند روز نتوانست زندگی‌خود را اداره بکند، ناچاراست وضعی ایجادبکند یااز مریض پول بیشتر بگیرد و بالاخره یک‌جوری پول در بیاورد که زندگی خود را بتواند اداره کند اگر اینطورهم نشد برمیگردد امریکا یا اروپا ... من فکر میکنم تنها راه اینست که سیستم را عوض بکنند و روش جدیدی‌در نظر بگیرند تا باهمین بودجه سطح درمان را بالاتر ببرند .. البته شرط کار این است که بودجه بجای خود مصرف بشود!

دکتر بهادری : آقای دکتر هنجنی و آقای دکترآرمین اساس مشکلات را مطرح کردند و نکته‌ای که من علاقمندم به‌آن اشاره کنم اینست که در ایران طب یا درمان هم مجانی است و هم مجانی نیست . مجانی است به این معنی که تعدادی بیمارستان وجود دارد که بنام دولتی ساخته شده ومتعلق به‌دانشکده‌ها وشیروخورشیداست . بیمارستانهای بیمه را نیز جزو اینها بگذاریم . این بیمارستانها وسائل مجهز و کافی ندارند ، باین‌معنی که وقتی بیمار به این مراکز مراجعه میکند بعلت نداشتن وسائل کافی ناراضی بیرون می‌آید . روزنامه‌ها هیچ کمکی نکرده‌اند . بنظرمن یکی از وظایف مهم روزنامه‌ها اینست که مردم را متوجه کنند به وظایفشان ... در نتیجه چون این بیمارستانها وسایل کافی ندارند «مردم» به اطباء خصوصی مراجعه میکنند . همانطور که میدانید هزینه طبابت گران است : ویزیت گران است ، دوا گران است ، وسائل رادیولوژی و آزمایشگاهها گران است و همانطور که آقای دکتر هنجنی فرمودند مردم بودجه‌ای برای بهداشت و درمان کنار نگذاشته‌اند ، این بیمار وقتی مراجعه میکند ، و ناراضی برمیگردد هم به پزشکان بی‌اعتماد میشود و هم به دستگاههای دولتی ، نارضائی وقتی بیشتر میشود، که به بخش خصوصی مراجعه میکند و گرانی درمان بیشتر او را آزار میدهد . دراینجا نارضائی به اشکال مختلف جلوه میکند ، یکی همان است که فکر میکند پیش‌طبیب رفته و خوب شده است . من قبول دارم که ممکن است مریض پیش طبیب برود و خوب‌نشود . اگر قرار بود اطباء همه مریض‌ها را معالجه میکردند دیگر مرگ‌ومیری وجود نداشت . اطبا تعدادی از بیماری‌ها را میتوانند خوب بکنند و تعداد دیگری در هیچ‌نقطه دنیا خوب‌شدنی نیست .

اطلاعات : اینجا باز مساله تشخیص نابجای پزشکان ایرانی مطرح میشود .....

دکتر بهادری : بله .... حتی در تشخیص‌ممکن است بین دو طبیب اختلاف باشد . برای اینکه مساله یک مساله‌نظری است ولی آنچه که مسلم است اگر وسائل کافی دراختیار بخش‌های دولتی باشد که آقای دکتر هنجنی گفتند و کامل‌ترش را هم آقای دکتر آرمین عنوان کردند ، یعنی دولت سرمایه‌گذاری بکند ، مردم را بیمه بکند یابوسیله بخش خصوصی بیمه ، یابخش دولتی، مساله حل‌میشود. البته منظورم بیمه واقعی‌است نه‌اینکه فقط و فقط بیمه‌شده پول‌بدهد و بهره‌ای نگیرد ! مریضی چند روز پیش برای یک عمل به بیمارستان مراجعه میکند . بیمارستان نه‌هزار تومان صورتحساب دست او میدهد ، بیمه ازاین نه‌هزار تومان فقط هزار تومان آن را میدهد و هشت هزار تومان را بیمار باید از جیب‌خودش بدهد . خوب چون‌این مبلغ تحمیل بربودجه این مرد است ناراضی میشود .

اطلاعات : برای حل این مسائل و مشکلات آیا پیشنهادتازه‌ای هم دارید ؟

دکتربهادری : بله .... من فکر میکنم دولت‌باید بیمه‌هارا تقویت بکند. ازساختمان سازی جلوگیری بکند، ازمدیرکل‌تراشی جلوگیری بکند روزنامه‌ها در این قسمت میتوانند کمک بکنند . بخش‌های دولتی باید تقویت بشود . این امر بوسیله سرمایه‌گذاری بیشتر و استخدام اطبای زیادتر و تهیه وسائل بیشتر مقدور است . مردم ناراضی هستند و باید هم ناراضی باشند و من هم به آنها حق میدهم ... ولی در اینجا گناهکار دستگاههای درمانی نیستند . دستگاههای بالاتر که بهداشت مملکت در اختیار آنهاست و بیمه‌های مملکت در اختیار آنهاست باید در این باره تصمیم بگیرند !

دنباله مذاکرات میزگرد پزشکی اطلاعات را در شماره آینده مطالعه فرمائید .

وزه جدید برنامه نویسی کامپیوتر
شرکت دی ـ پی ـ اس
برای ساعت ۵ تا ۷ بعد از ظهر از روز ۳۰ بهمن تشکیل می‌گردد .
نشانی ـ خیابان کریمخان زند بین‌شاه عباس‌و خردمند شماره ۱۳ تلفن ۸۲۹۷۳۶

Steak House
استیک رستوران تهران
خیابان پهلوی اول پارک ساعی تلفن رزرو ۶۲۲۹۸۵

چهار راه شاه
ناهار فردا جمعه در سلف‌سرویس رستوران
فروشگاه بزرگ ایران
چلوکباب برگ و کوبیده مخصوص فروشگاه ـ آلبالو پلو بامرغ ـ جوجه بختیاری با برنج هفت رنگ ـ کباب چوبی ـ خوراک مرغابی با سس پرتقال ـ شنیتسل مرغ ـ فیله مینیون ـ همبرگر با تخم‌مرغ ـ دلمه برگ‌مو ـ شامی کباب و انواع دسرو سالاد ساعات‌کار رستوران‌سلف سرویس
فردا جمعه از ۹ صبح الی ۳
بعد از ظهر

هشتادوهفتمین جایزه
یکصد هزارتومان‌وام دهساله بدون بهره این ماه
حساب‌تشکیل سرمایه بانک عمران
ساعت ۹٫۳۰ امشب در تلویزیون ملی ایران (کانال ۷) انجام میگردد . توجه‌علاقمندان‌ودارندگان حساب‌تشکیل سرمایه را به تماشای این برنامه جالب دعوت میکنیم.

امسال همه دوستداران مسافرت های‌دستجمعی باتورهای
آژانس جهانگردی‌مهاجری‌وشرکاء
مسافرت خواهند کرد زیرا نامی‌ترین هتل‌های جهان مثل کمبرلنددر لندن ـ گراندهتل دریاریس‌بلازادرمادرید ـ فنسیادربروت شراتون‌درقاهره‌مرحبا درکازابلانکا و هتلهای هیلتون در سراسر امریکا برای شما قبلا رزرو شده است

تور شماره ۱ بنام تورسال نو : بازدید از بیروت ـ استانبول ـ آتن و قاهره
مدت ۱۶ روز تاریخ‌حرکت ۲۶ اسفند قیمت ـ ۳۴۲۰۰ ریال شامل صبحانه و ناهار

تور شماره ۲ بنام تور نوروزی : بازدید از آتن ـ روم ـ نایل وکاپری وسورنتو ـ ژنو ـ شامونی ـ پاریس لندن ـ بارسلون مدت ۲۴ روز تاریخ حرکت ۲۶ اسفند قیمت ۶۱۳۲۰ شامل صبحانه

تور شماره ۳ بنام اهرام نلانه وجزایرقناری : بازدید از بیروت ـ قاهره ـ تونس ـ کازابلانکا ـ طنجه رباط ـ لاس‌پالماس ـ مادرید ـ لندن مدت ۲۴ روز حرکت ۲۸ اسفند قیمت ۶۷۰۰۰ ریال صبحانه وناهار

تور شماره ٤ بنام آفریقا : بازدید از نایروبی ـ نکرونکرو ـ مانیارا ـ آروشا ـ تریتاپس ـ ژوهانسبورگ ـ دوربان ـ کپ‌تاون ـ آدیس آبابا ـ قاهره و بیروت
مدت ۲۵ روز تاریخ حرکت ۳۰ اسفند قیمت ۸۷۵۰۰ ریال شامل صبحانه (ناهار و شام در جنگلها)

تور شماره ۵ بنام خاوردور : بازدید از مانیل ـ توکیو ـ کاماکورا ـ هاکونه ـ آتامی ـ اوزاکا ـ هنگ‌کنگ ـ سنگاپور ـ بانکوک ٢٤ روز حرکت ۲۶ اسفند قیمت ۹۸۰۰۰ ریال شامل صبحانه و ناهار

تور شماره ٦ بنام اطلس : بازدید از بانکوک ـ بالی ـ سیدنی ـ اوکلند ـ مانیل ـ توکیو ـ کیوتو ـ اوزاکا هنگ‌کنگ مدت ۲۸ روز تاریخ‌حرکت ۲۶ اسفند قیمت ۱۳۵٤٤۰ ریال شامل صبحانه‌وناهار

تور شماره ۷ بنام میامی‌بیچ : بازدید از رم ـ نیویورک ـ واشنگتن ـ میامی ـ لوس‌آنجلس ـ سانفرانسیسکو ـ بوفالو ـ ایشارنیاگارا ـ آمستردام مدت ۲۲ روز تاریخ‌حرکت ۲۷ اسفند قیمت ـ ۹٤۸۰۰ ریال شامل صبحانه

لطفا برای دریافت برنامه چاپی و کسب اطلاع بیشتر و ثبت‌نام‌به
آژانس جهانگردی مهاجری‌وشرکاء
و یا به آژانس خودتان در تهران و شهرستانها مراجعه فرمائید .
تهران ـ خیابان ویلا شماره ۳ و ۳۷ تلفن های ۷ ـ ۸۳٤۰۷٤ و ۸ ـ ۸۲۵۰۵٦ رشت ـ خیابان پهلوی تلفن ٤۹۷۰ آبادان سن‌شابن تلفن ۲٦۸۰ ـ ۲۵۹٤ ـ ۲٤۸۰ اصفهان خیابان چهارباغ پاساژ ابفل تلفن ۲۸۰۰۵ اهواز خیابان خیابان ششم بهمن تلفن ۲۳٤٤ ۲۸۵۵ مشهد ابتدای خیابان خسروی‌نو تلفن ۲۸۸۵٤ شیراز خیابان زند تلفن ٦۹٦۳ ـ ٦۸۸۳
برای تهیه بلیط هواپیما و کشتی بکلیه نقاط جهان وهمچنین تهیه برنامه‌های خانوادگی واختصاصی به‌قسمت جهانگردی این آژانس مراجعه‌فرمائید

انجمن دوستیرگان و بانوان
کلاس شیرینی‌پزی
دوره : فقط یك ماه
برای نام نویسی و شرکت‌در کلاس به‌انجمن‌دوشیزگان‌وبانوان‌مراجعه فرمائید .
نشانی : خیابان بهار شمالی ـ نبش نامجو شماره ۲۵٤ ـ تلفن : ۸۲٤۸۳۱

شنبه‌ها بخوانید
دنیای‌ورزش

فردا(جمعه)تاظهر بازاست
لباس عید بچه‌ها
دراولین‌فروشگاه بزرگ بچه‌ها

طبقه دوم فروشگاه بزرگ ایران
جاده پهلوی

سرمقاله

آتش تهدید میکند!

بار دیگر یکی از انبارهای کالا در منطقه بازار آتش گرفت و سرمایه هنگفتی از میان رفت .

در بازار تهران و محلات اطراف آن ، قدم به قدم سرای‌ها و انبارهایی بچشم میخورد که انباشته از انواع کالاست . اما درین اماکن بندرت اثری از وسایل ایمنی و استحفاظی‌وجود دارد ، بهمین جهت هم کافیست که یکنفر از سر بی‌احتیاطی آتش سیگار خود را بزمین بیندازد یا سیمهای برق اتصال پیدا کند و بفاصله چند دقیقه شعله‌های آتش همه‌چیز را در کام خود بگیرد .

حریق بنگاه امیر ـ بنگاهی در نزدیکی میدان اعدام که پریشب طعمه‌حریق‌واقع‌شد ـ درست بهمین‌سادگی صورت‌گرفته است. دوسیم برق در محوطه زیر شیروانی انبار با هم اتصال پیدا میکند ، جرقه‌یی حادث میشود و آتشی برمیخیزد که تلاش انباردار و دیگران برای مهارکردن آن به نتیجه نمیرسد و تا بروند آتش‌نشانی را خبر کنند و ماشین‌های اطفائیه به محل برسند آتش سراسر بنگاه‌را فرا میگیرد.

در چنین شرایطی ، از مسئولین اطفاء حریق فقط یک‌کار ساخته است که جلوی آتش را سد کنند و مانع از توسعه و تسری آن‌بشوند، تازه اینهم کار آسانی نیست ، بخصوص اگر آتش در مواد محترقه و اشیاء سریع‌الاشتعال بیفتد یا اشیاء و موادی ازین قبیل در نزدیکی کانون حریق وجود داشته باشد . مثلا چندی پیش ، در یکی از کوچه‌های پشت بازار کفاش‌ها حریقی روی داد و پاساژی که محل تمرکز چند کارگاه چسب‌سازی بود در تهدید آتش قرار گرفت . خدا میداند اگرکوششهای مامورین‌وتلاش‌کسبه ومردم‌محل به‌نتیجه‌نمیرسید و آتش پیش از آنکه در بشکه‌های بنزین و مواد شیمیائی بگیرد مهار نمیشد ، چه فاجعه‌یی ببار آمده بود .

ما همانوقت راجع به آسیب‌پذیری بازار تهران در مقابل حریق مقاله‌یی‌نوشتیم وهشدار دادیم که بایدبازاررا در مقابل خطرآتش‌سوزی تجهیز کرد . چون اولا بناهای بازار اغلب قدیمی و سیمکشی این بناها عمومافرسوده‌است‌بطوری‌که هرلحظه ممکن است با اتصال سیمها یا بریدن آنها موجبات حریقی فراهم شود و اگر حریق به‌طریق دیگری روی دهد باز پوسیدگی و فرسودگی سیستم سیمکشی به‌توسعه حریق کمک میکند . ثانیا سراسر منطقه بازار انباشته‌است از کالاهای بازرگانی و این کالاها عموما قابل اشتعالند . تراکم کالا باعث میشود که دامنه آتش بسرعت توسعه پیدا کند و دراندک مدتی منطقه‌وسیعی را ببلعد . ثالثا قسمت مرکزی منطقه بازار راه عبور برای اتومبیلهای آتش‌نشانی ندارد و وقتی درین ناحیه حریقی روی میدهد مامورین بناچار لوله‌های آب و وسایل اطفاء حریق را از روی بام بازار به کانون حریق میرسانند وسرعت و تحرک‌لازم را نمیتوانند بخرج‌دهند.

دراطراف بازار نیز همین وضع وجود دارد به‌استثنای اینکه از لحاظ آمدورفت ماشین‌ها و مامورین آتش‌نشانی آن مشکلات را ندارند . فی‌المثل همین حریق بنگاه امیر اگر در منطقه مشرف به خیابان روی نداده و در منطقه سقف‌دار بازار بوقوع پیوسته بود ، مسلما ساعتها طول میکشید تا بتوان آتش را تحت کنترل درآورد و تلفات و خساراتی چند مقابل ببار می‌آورد .

بهرحال، در موضوع تامین وسایل ایمنی و استحفاظی برای چنین اماکنی باید جدی و سختگیر بود . مسئولین اداره آتش‌نشانی میگویند مامکرر به‌صاحبان بنگاه‌ها و انبارهای کالاگفته‌ایم انبارداررها و مامورین حفاظت از سرای و بنگاه و انبار را بفرستید در سازمان آتش‌نشانی دوره اطفاء حریق را ببینند و روش‌های اطفاء حریق را بیاموزند ولی به دعوت ما ترتیب اثر نداده‌اند. بعقیده مانباید اشخاص را در اینگونه امور مخیر گذارد ، بلکه‌باید آنهارا موظف کرد و اگر لازم باشد در قوانین و آئین‌نامه‌ها و مقررات ، برای کسانی که‌نسبت به چنین وظایفی سهل‌انگاری یا استنکاف میکنند جریمه و مجازات قائل شد . همانطور که قانون کارویمه‌های اجتماعی صاحبان‌کارگاهها و مسئولین کارخانه‌ها رامو‌ظف به‌تامین وسایل ایمنی‌واستحفاظی‌میکند باید صاحبان ساختمانهای مسکونی و سراهای بازرگانی و انبارهای کالا و حتی مغازه‌داران‌رامو‌ظف کرد که وسایل و موجبات جلوگیری از حریق و اطفاء حریق‌راطبق ضوابطی‌که کارشناسان تعیین میکنند فراهم آورند .

تفسیر سیاسی

قبرس وخاور میانه

آمریکائیها و یونانی ها آخرین مراحل طرح‌سرنگون کردن حکومت ماکاریوس را تدارک می بینند . گارد ملی ۱۲ هزار نفری قبرس که افسران یونانی دست‌چین‌شده‌دولت‌یونان‌آن‌رافرماندهی می کنند با نفرات ورزهپوشهای خود نیکوزیا را محاصره کرده است . ژنرال گریواس در پادگان ارتش یونان در قبرس به جمع‌آوری عناصر دست راستی و مسلح کردن آنها ادامه می دهد «پاپادوپولوس» نخست وزیر یونان به اسقف ماکاریوس التیماتوم داده است کابینه خود را برکنار کند و با شرکت هواداران «گریواس» و دولت یونان کابینه جدیدی تشکیل دهد و سیاست خودرا با تمایلات یونان هماهنگ سازد و در غیر این صورت«یونان باقدامات قاطع دست خواهد زد »

وزارت خارجه آمریکا هـ مـ‌از «تشدید بحران در قبرس‌ورود مخفیانه اسلحه باین کشور»ابراز نگرانی کرده است .

دربرابر صف‌آرائی هماهنگ آمریکا ، یونان و نفرات مسلح گریواس ، اسقف ماکاریوس برای حفظ استقلال‌و بیطرفی کشورش در داخله قبرس تنها بیك واحد کوچك پلیس که‌بتازگی برای مقابله با گارد ملی و نفرات مسلح «گریواس» بوجود آورده متکی است . برای مسلح کردن همین گروه کوچك بود که اخیرا ماکاریوس در حدود ۳ هزار قبضه اسلحه و مقداری مهمات (بابودجه‌ای که کلیسای قبرس تامین کرده‌بود) از چکسلواکی خریداری کرد و قسمتی بسبب ورود همین سلاحها است که دولت یونان به «ماکاریوس» التیماتوم داد و از او خواست که این سلاح ها را به گارد ملی یانیرو های صلح سازمان ملل تسلیم کند و همین سلاحها است که آمریکا را نگران کرده است .

اگر افراد گارد ملی و نفرات مسلح ژنرال گریواس‌تاکنون باکودتای نظامی و یا یورش به نیکوزیا و کاخ ریاست جمهوری‌در صدد سرنگون کردن حکومت ماکاریوس برنیامده‌اندقسمتی‌بسبب محبوبیت فوق‌العاده اسقف ماکاریوس در میان مردم قبرس و روشنفکران و مردم یونان (بسبب مقاومت سرسختانه‌اش دربرابر حکومت نظامی یونان) و قسمتی بملاحظه عکس‌العمل احتمالی شوروی ها بوده است .

آمریکا و یونان ترجیح میدهند ، با ادامه جنك اعصاب ، تحریکات و تهدید ماکاریوس را وادار به تسلیم کنند .

اما اگر ماکاریوس بمقاومت ادامه دهد نیرو هائی که از هر طرف بسیج شده‌اند وارد عمل خواهند شد تا با ضربه ناگهانی کودتا ویا هجوم به نیکوزیا کار ماکاریوس را یکسره کنند . باتوجه به تحول بزرگی که سقوط حکومت بیطرف ماکاریوس از لحاظ موقعیت آمریکا و متحدینش در جنوب مدیترانه بوجو می آورد و تاثیر مستقیمی که این تحول برموازنه قوای شوروی ، آمریکا و اعراب و اسرائیل در خاورمیانه و مدیترانه خواهد داشت آمریکا هنوز سرگرم بررسی چگونگی عکس‌العمل‌شوروی هااست . شورویها یکبار اخطار کرده‌اند که از استقلال و آزادی قبرس حمایت می کنند و دیروز بدولت آمریکا و یونان اخطار دادند که در مقابل تاسیس پایگاههای ناوگان ششم آمریکا در سواحل «پیره» یونان عکس‌العمل نشان خواهند داد . میتوان اطمینان داشت که شورویها اگر در شرایطی قرار گیرند که از حفظ حکومت ماکاریوس عاجز بمانند اقدام آمریکا را در خاور میانه و بویژه در مصر تلافی خواهند کرد و این تلافی یحتمل به صورت تحویل چنان سلاحهائی به اعراب باشد که موازنه قوا را بین اعراب و اسرائیل یکباره دگرگون سازد و اسرائیل را در برابر خطر نابودی قرار دهد .

جعفر مدنی

نگاهی به‌جراید

رادیو لندن : براثر ادامه اعتصاب کارگران معاون ذغال سنك انگلیس و کاهش تولید برق کارخانه ها و واحد های صنعتی که هنوز ادامه دارد کارخانه هائی که بکار مشغولند ناچارند که از فردا نیم هفته کار کرده و نیم هفته بیکار بمانند این اقدام موجب میشود که۵ میلیون کارگر و کارمند دیگر بیکار شوند مسئله مهم این‌است که بدنبال تعطیل هر کارخانه ، علاوه بر کارکنان آن کارخانه ، عده زیاد دیگری که بنحوی کارشان بمیزان تولیدات و یا نحوه کار کارخانه مزبور بستگی داردبیکار میمانند .

رادیودهلی‌نو: آدام‌مالیك وزیر خارجه اندونزی اعلام کرد که بنا به دعوت دولت او شیخ مجیب‌الرحمان و بوتو پذیرفته‌اند که در جاکارتا بایکدیگر ملاقات کرده ودر باره مسائل مربوط به دو کشور پاکستان و بنگلادش مذاکره کنند .

آدام‌مالیك گفت دلیل شتاب اندونزی درشناسائی بنگلادش همین توافق بوده است .

رادیو لندن : ویلسون نخست‌وزیر پیشین‌انگلیس و رهبر حزب مخالف دولت ادواردهیث گفت بهترین راه برای رفع بحران و پایان دادن اعتصاب کارگران معادن ذغال سنك این است که هیث خود شخصا با نمایندگان اتحادیه کارگران مذاکره کند و هیئتی را که ماموراین امر است برکنار سازد .

رادیو مسکو : دیروز بمب‌افکنهای سنگین بی ۵۲ آمریکائی شدیدترین حمله های خود را به پایگاه‌های ویتنام شمالی در طول دو سال اخیر آغاز کردند وهزاران تن بمب بر مواضع مزبور ریختند . آتشبار های ضدهوائی ویت‌کنك و ویتنام شمالی دوفروند از هواپیمای ب ۵۲ سنگین را سرنگون ساختند .

بازی تازه‌گاندی باآمریکا!

واشنگتن دیلی‌نیوز : خانم گاندی باردیگر بازی تازه‌ای را با آمریکا آغاز کرده است و اگر ما خوب حرفهای او را درك کرده باشیم ، می‌گوید رئیس جمهوری امریکا باید به زانو افتد وبه اشتباه خود در مورد هند در جنك اخیر پاکستان اعتراف کند تا هندوستان کمك های اقتصادی امریکا را بپذیرد .

شاید خانم گاندی بگوید که‌احتیاجی به کمك امریکا ندارد و مایل‌است که امریکا کشور او را بحال خودبگذارد.

در این صورت آیا بهتر نیست که امریکا واقعا هند را بحال خود بگذارد ؟

سیاست نفاق افکنی نیکسون

نیویورك دیلی نیوز : ما فکر میکنیم که نیکسون‌ازروش قدیمی سیاستمداران در ایجاد توازن بین قدرت‌ها پیروی‌می کند باین ترتیب که دشمن ها را علیه یکدیگر پر می‌انگیزد و خود از این وضع استفاده میکند و بنظر میرسد که از این روش نتیجه مطلوبی گرفته‌است.

ما روسها را می‌بینیم که‌دست بزیرچانه زده و بانگرانی جزئیات سفرنیکسون را به چین زیر نظر دارند ، امیداست که سفر نیکسون به شوروی نیز چنین نگرانی را در مائو و چوئن‌لای ایجادکند و این نگرانیها این سوءظن مخالفین ما به یکدیگر امنیت امریکا را تامین کند.

سلسله گزارش‌های فوق‌العاده بمناسبت سفر نیکسون به‌چین

سرمایه‌های امریکا بطرف چین کوچ میکند

در بامداد یکی از روز های سال ۱۹۶۵ یک آمریکائی ۵۲ ساله «ریلی» ساکن «سان فرانسیسکو» باتهام « تجارت با دشمن» به‌پنج‌ماه‌زندان‌محکوم شد. چند هفته قبل ازآن‌ماموران فدرال اطلاع یافته بودند که «ریلی» به مشتریانش خوراک «آشپانه چلچله» که بطور قاچاق از چین سرخ وارد میکرد ، میدهد .

اکنون که شش سال از آن تاریخ میگذرد همه چیز عوض شده است جمهوری خلق چین کرسی خود را در سازمان ملل متحد اشغال کرده و رئیس جمهوری ایالات متحده برای‌دیدار رهبران چین به پکن میرود.

«باب ریان» کارشناس اقتصادی معروف آمریکا ازهم‌اکنون با اطمینان کامل پیش بینی میکند : «اگر حادثه غیر مترقبه‌ای روی ندهد جمهوری خلق چین در سال ۱۹۸۰ یک بازارعظیم بایك میلیارد مصرف کننده را تشکیل خواهد داد و تنهاباتوسل به تکنیک غربی‌است‌که چین‌میتواندنیازمندی های این جمعیت عظیم را برآوردکند.»

اکنون بیست و سه سال از وقتی‌که کمونیستها در اکتبر ۱۹۴۹ قدرت را در چین بدست گرفتند میگذرد بدون شك از جنبه سیاسی و بین المللی چین کمونیست مقام شایسته‌ای در جهان احراز کرده است. دانشمندان چینی به پیشرفتهائی در زمینه های مختلف دست یافته و توانسته‌اند سلاح اتمی و موشك‌های هدایت شونده تولید کنند و حتی یک ماهواره بمدار کره زمین پرتاب نمایند.

ولی هنوز از ده نفر چینی هشت نفرشان پیاده نقل‌مکان میکنندتنها خط مشی‌تلفنی‌خودکارازدوسال قبل‌بین‌پکن«وتین‌تسن» بکار افتاده است.

اما رهبران چینی دربرابر مشکلات روزافزون که با آن روبرو بودند بیکار ننشسته و باقدامات موثری دست زده‌انداز جمله بیست و پنج میلیون نفراز چینی‌های شهرنشین بروستاها اعزام شده‌اند و در نتیجه مسئله بیکاری در شهرها حل شده است.

و در عین‌حال اعزام این عده بمراکز تولید خواربار از فشاری که به سیستم حمل و نقل در شهرها وارد میشد کاسته است برای بسیج کردن نیروی تولیدی کشور کارخانه‌ها و کارگاههای مکانیکی کوچک در روستاها تاسیس شده است باین ترتیب برای جوانان بیکار که از شهرها به‌مناطق روستائی فرستاده شده‌اند کار ایجاد شده است کارگران مزارع نیز پس از فراغت از کار کشت و جمع‌آوری محصول‌در این کارخانه‌ها بکار مشغول میشوند ، معذالک میزان تولیداین‌کارخانه‌ها باتوجه به نیازمندیهای عمومی بسیار ناچیز است و رهبران پکن‌بخوبی به دشواریهائی که دربرابر آنها قرار گرفته‌است آگاهند .برخی ازکارشناسان اقتصادی میگویند :

درست است که جمهوری خلق چین بازار خوبی برای غرب تشکیل میدهد و این کشور از ژاپن ماشین‌های‌کشاورزی محصولات شیمیائی ، از آلمان غربی‌لکوموتیواز کانادا، استرالیا و فرانسه گندم و از انگلیس الماس صنعتی خریداری میکند و میزان واردات سالانه آن به دو میلیارد دلار میرسد ولی این حداکثر معامله‌ای است که میتواند انجام دهد .

در این شرایط واشنگتن انتظار ندارد که بدنبال مسافرت نیکسون به پکن میزان مبادلات بازرگانی بین دو کشور بطور فوق‌العاده گسترش پیدا کند.

پکن هنوز از تصمیم امریکا دررفع محدودیت‌های‌بازرگانی با چین که در ماه ژوئن سال گذشته به مرحله اجرا گذاشته شده استفاده نکرده است.

طبق تخمین کارشناسان امریکائی طی شش ماه اخیر در حدود چهار میلیون دلار فرآورده‌های چینی وارد امریکا شده است ولی هیچ‌یک از کالاهای وارداتی که بیشتر از ابریشم ، جواهرات و اجناس لوکس دیگر تشکیل میشود مستقیما ازچین وارد نشده است.

امریکا نیز بطور غیر مستقیم از راه کشورهای ثالث‌مقدار کمی محصولات شیمیائی قطعات یدکی به چین صادر کرده است.

چین هنوز به پیشنهاد صدها نفر از صاحبان صنایع امریکا که میخواستند در بازار مکاره «کانتون» شرکت کنند پاسخ نداده است. ظاهرا چینی‌ها نمیخواهند قبل از آنکه امریکا بعضی شرایط آنها را نپذیرفته است مناسبات اقتصادی خود را با واشنگتن توسعه دهند.

قبل از هر چیز چین به شرایط پرداخت ، اعتبار برای خرید ماشین‌آلات سنگین نیاز دارد تا بتواند به صنایع خود رونق بدهد. ازاین نظر دورنمای سفر پرزیدنت نیکسون اهمیت زیادی پیدا میکند . بهرحال دیدار رئیس جمهوری امریکاازیکن تنها جنبه یک اقدام سیاسی ساده را ندارد بلکه کوششی‌است که در جهت گوچ دادن قدرت مالی امریکا از اقیانوس اطلس بسوی اقیانوس آرام بعمل میاید و باین ترتیب ایالات متحده میخواهد پیشروی اقتصادی خود را بسوی خاوردور از سر گیرد.

از مطبوعات فرانسه

گزارش عباس سلامی خبرنگار اطلاعات درلندن

مخالفان هیث را به خیانت متهم میکنند

این مسئله‌ای است کاملا انکارناپذیر که انگلستان درچند سال اخیر ازنظراقتصادی وضع خوبی نداشته و تلاشهای‌دولت برای از بین بردن این بحران اقتصادی تاکنون تاثیر قاطعی نداشته است.

این مسئله از بدوروی کار آمدن دولت‌آقای«ادواردهیث» وضع جدی‌تری بخود گرفته تا آنجا که امروز صریحا بایدگفت که حیات اقتصادی این کشور که روزی از نظر اقتصادی و مالی نادر بود به مخاطره افتاده است.

اگر بخاطر داشته باشید از هنگام روی کار آمدن آقای «ادوارد هیث» این امیدواری اقلا در پنجاه درصد مردم بودکه طبق وعده‌ها وقول‌هائیکه‌دولت ایشان در بدو زمامداری داده‌بود و هنوز هم ادعا میکند که برسر قول خود ایستاده است اقلا از گرانی روزافزون نجات یابند ولی شاید بجرات بتوان گفت که از پنجاه درصد عده موافق روز بروز کمتر میشود ، تاجائی که تقریبا این امر مسلم شده است که باید این حقیقت راقبول کرد که وضع اقتصادی این مملکت روزبروز سیر قهقرائی میکند. دلایل‌کافی برای صدق این ادعا وجود دارد. اعتصاب کارگران کارخانجات برق ، اعتصاب کارگران ترن‌ها ، پست و تلگراف و شهرداری (کارگران مسئول نظافت شهرهاوخانه‌ها) دانشجویان (گرانی هزینه تحصیل) و بسیاری موارد دیگر که تمام این وقفه‌ها و اعتصابات بخاطر دستمزد بیشتر وقادرنبودن بادامه زندگی ناشی ازگرانی‌روز افزون است مامورین ومسئولین در کلیه موارد تلاش فراوان کرده‌اندولی روز بروز موج‌اعتراض دستگاههای مختلف اعم از دولتی و غیر دولتی بلندتر میشود تا اینکه امروز مردم انگلیس با مشکل بزرگ دیگری که حیات اقتصادی مردم را جدا به خطر انداخته روبرو شده‌اند . ازچند روز قبل کارگران معادن ذغال سنگ دست به اعتصاب زدند و تقاضای ۲۵٪ اضافه دستمزد نموده‌اند ، ولی‌تاکنون تلاش دولت به جائی نرسیده و اعتصاب کنندگان بامبلغ اضافی دستمزدی که دولت راضی شده به آنها بدهد مخالفت کرده‌اند . این‌مبلغ پیشنهادی ۱۵٪ بوده است.

از دیروز دهم فوریه تابحال در بیشتر قسمت‌های‌انگلستان مردم با بی‌برقی روبرو هستند و خوب حدس میتوان زد که‌در کشوری مانند انگلستان که بجرات میتوان گفت که مسئله برق یک مسئله صددرصد حیاتی است و نبودن آن تاچه‌حد به دستگاههای تولیدی این مملکت لطمه وارد خواهد کرد.

هزاران نفر از مردم از کار اخراج شده‌اند ، هزاران‌نفر از مردم در اثر نبودن‌برق درکارخانه‌های تولیدی بیکارمانده‌اند، دست روی دست گذاشته‌اند و نمیدانند تکلیفشان چیست. اکثر مغازه‌ها در قسمت‌های مهم و حساس در اثر نبودن برق‌تعطیل شده‌اند . خانواده‌هائیکه در «سمان‌خراشها زندگی میکنند مثلا در طبقه ۱۵ یا ۱۶ در اثر نبودن برق نه تنها قادر نیستندجلوی پای خودرا ببینند بلکه از آمد و شد با آسانسورها محروم مانده‌اند و خدا میداند بچه روزی خواهند افتاد تمام این‌دلایل زنده کافی است که دانسته شود امروزه انگلیس و مردم آن تاچه‌اندازه در شرایط دشوار زندگی میکنند و گرانی‌وحشت‌آور شده است.

در «اسکاتلند» دراثر نبودن برق کافی اکثر قطار های زیرزمینی بخاری‌های خود را خاموش کرده‌اند و خودتان‌حدس بزنید دراین سرمای استخوان‌سوزدر این کشور باصطلاح‌مدرن و متمدن چه میگذرد.

در منچستر و بیرمنگام اکثر مغازه‌ها تعطیل شده است. امروز در کلیه‌روزنامه‌ها اکیدا از مردم خواسته شد که از بکار بردن دستگاههای الکتریکی تا آنجا که ممکن است امتناع‌ورزند چراغ‌های نئون خاموش شده . دلم میخواست آنها که دورادور نشسته‌اند و خیال میکنند، اروپا بهشت است و بقول معروف «علی‌آباد هم دهی است» گذارشان به اینطرف‌ها می‌افتاد و با چشم خودشان میدیدند که صرفنظر از یک مقدار تکنیک و صنعت که در جای خود قابل تحسین میباشد آنها با چه ناملایماتی روبرو هستند.

انگیزه اعتصابات

قدر مسلم این اعتصابات و مخالفت ها معنی آنرا نمی دهد که مردم می خواهند مخالفت خودشان را با دولت یا سازمان دیگری ابراز نمایند . این مسئله وتمام نیست ، این موضوع ایرلند شمالی نیست ، این مسئله جنگ و خونریزی در پاکستان نیست . این حقیقتی است که امروزه مردم انگلستان مخصوصا طبقه کارگر آن قادر نیستند با وضع اقتصادی موجود که وخامت آن از بدو روی کار آمدن آقای «ادوارد هیث» پدیدار شده خود را هماهنگ نمایند .

امروز در محافل لندن رسما چنین اعلام شد که چنانچه این اعتصاب یك هفته دیگر ادامه یابد میلیون ها نفر ازمردم بالاجبار از کار برکنار می شوند . هم اکنون کلیه کارخانه های تولیدی از قبیل شرکت «لیلاند» سازنده موتور های لیلاند تعطیل شده و این تعطیل شدن برای مثال بدین معنی است که این کارخانه روزانه طبق حساب دقیق و برآورد مسئولین مربوطه یك میلیون لیره از دست میدهد . اگر این وضع ادامه یابد تا یك هفته دیگر کلیه دستگاه های صنعتی و تولیدی از کار خواهند افتاد . دولت بخوبی میداند که اگر با تقاضای کارگران اعتصابی در مورد اضافه دستمزد موافقت نماید بزودی با اعتصابات دیگری که هر آن بیم وقوع آن میرود روبرو خواهد شد . با این همه مسائل مشکل اقتصادی که مروزه دولت بریتانیا با آن در جدال است بسختی می‌شود قبول کرد که وضع آینده این کشور از این بهتر باشد .

شکی نیست که بوجود آمدن خیلی اعتراضات و اعتصابات انگیزه های مختلفی‌باید داشته باشد و همین ریشه ها و انگیزه هاست که دست بدست هم داده وموجد موقعیت های نابسامانی از قبیل مسئله برق و تحصیل و سوخت و مسائل دیگر می شود .

خوشبختانه از پریروز تا بحال از برودت و سردی هوای لندن کاسته شده و مردم تا حدودی از این وضع خوشنود هستند ، هوای دیروز لندن ۷ درجه و امروز ۸ درجه سانتیگراد بوده است .

همین الان که این تفسیر و گزارش را برای شما می فرستم برق ساختمان منزل من قطع شد البته من دیر یا زود منتظر بودم ولی نه در موقع نوشتن ، خوشبختانه روز شنبه است و حوالی غروب بوقت لندن ، مه غلیظی همه جا را گرفته گرچه هوا سرداست ولی مجبورم پنجره های اتاقم را باز کنم تا بفهمم چه می نویسم ، شمع های پیش بینی شده را روشن می کنم ، رضا کاظمی هم اینجاست و می گویم بدنیست اگر عکسی از این صحنه بگیرد شاید جالب باشد . رضا هم که همیشه و در همه جا دوربین‌و فلاش همراه دارد موافقت می کند این عکس در منزل گرفته شده . مسئله اینجاست که اگر برق منطقه‌ای که استودیو عکاسی رضا کاظمی در آنجا واقع است بزودی نیاید مجبورم این گزارش را بدون عکس بفرستم ولی باحتمال قوی در بعضی از ساعات روز برق جریان خواهد داشت .

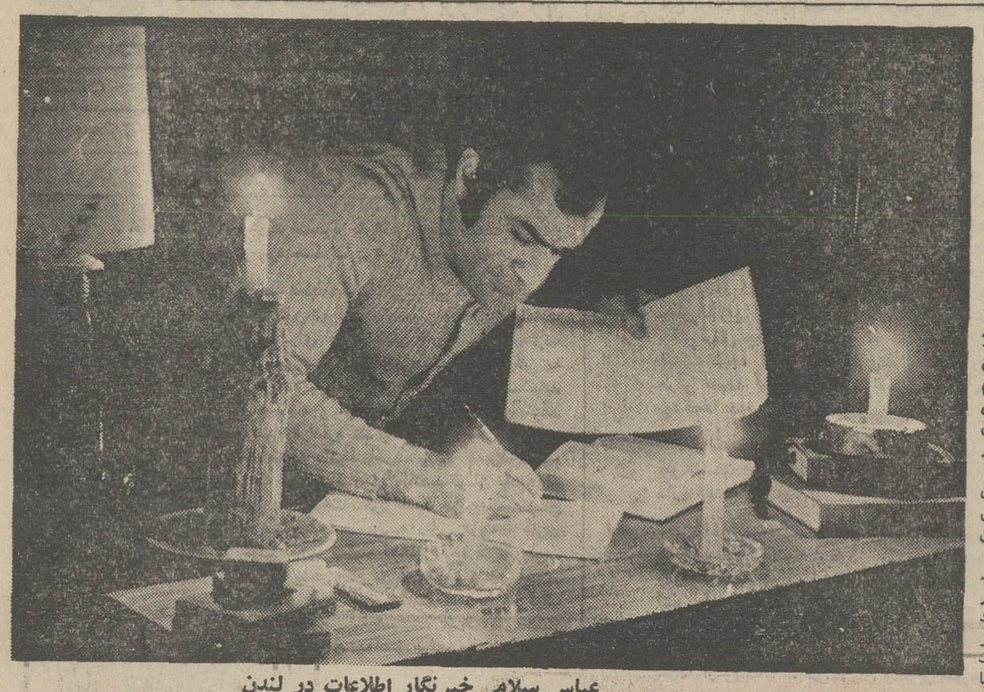

عباس سلامی خبرنگار اطلاعات در لندن
گزارش خودرا درپرتو نور شمع مینویسد

درحال حاضر آقای «هیث» نخست وزیر باکابینه‌اش مشغول پیدا کردن راه حلی است که هر چه زودتر اعتصابیون را قانع نمایدکه بکار خویش برگردند ولی تاکنون نتیجه‌ای گرفته نشده است .

آقای ویلسون بشدت به آقای نخست وزیر حمله می کند . او میگوید آقای «هیث» می توانست در نوامبر گذشته از وقوع این اعتصا بجلوگیری نماید و می گوید آقای هیث حتی بگسانیکه او را به نخست وزیری انتخاب کرده‌اند خیانت‌کرده و برخلاف قول و وعده های خودعمل می نماید .

از: جمشید نبوی استادیار دانشگاه تهران

نتایج یک‌سفر دگرگونی بزرگ در روابط جهانی

هم اکنون ریچارد نیکسون رئیس جمهور ایالات متحده امریکادر آستانه سفر به چین است و جهانیان در انتظارند که به بینند چگونه دو قطب سیاسی نیرومند جهان که لااقل برای چندین دهه کاملا در جهت مخالف یکدیگرعمل کرده و قرار داشته‌اند ، بایکدیگر کنار می آیند ، چه آنکه ایالات‌متحده‌امریکا لااقل از نظر چینیها مظهر امپریالیسم و زاندارم بین‌المللی است و چینیها نیز لااقل از نظر خودشان مظهر جهان سوم وتنها حامی واقعی توده های زحمتکش پرولتاریا هستند . برای توجیه بهتر این نزدیکی ناچار به بیان سستی این‌بداعت لااقل از نظر عملی هستیم :

امریکا در مقام مقایسه با دیگردول غربی قاخت و تاز کمتری در امپراطوری چین داشته است زیرا اینکشور تا جنك دوم جهانی بدلیل سیاست انزوا طلبی‌خود از دخالت در امور بین‌المللی پرهیز می کرد و پس از جنك مذکور نیز تنها دو اقدام مهم در چین بعمل آورد ، یکی اعزام هیات مارشال برای برقراری صلح میان مائو و چیانکاچك در زمان جنك داخلی میان‌اینو بود و دیگری کمکهائی بود که بحکومت رسمی چین (یعنی حکومت چیانکاچك) نمود تا بهتر بتواند با ژاپن مقابله کند ، که لااقل خط مشی اینکشور در اینمورد مطابق با سیاستی بود که شوروی یعنی کشوری که سالها پس از انقلاب چین یگانه و نزدیکترین دوست اینکشور بشمار می رفت انتخاب کرده بود .

تاریخ دقیق تیرگی روابط امریکا و چین از جنك کره شروع میشود .

انقلاب فرهنگی چین را باید عامل موثر برقراری روابط میان امریکا وچین دانست زیرا تاپایان این انقلاب چین گرفتار مشکلات داخلی بود و مائو می‌خواست قدرت خود را بیش از پیش تثبیت کند و امریکا نیز بنوبه خود در اروپا و سایر مناطق درگیریهای متعددی داشت و بعلاوه زمینه برقراری روابط چندان مساعد نبود زیرا براثر این‌انقلاب ممالك دیگر و بخصوص ژاپن از منافع این بازار بهره‌مند شولدو بهمین‌مناسبت گروه ذینفوذ سرمایه‌داران امریکائی فشاری به دولت وارد می کنند که ندیده گرفتن آن غیر ممکن است و بیجهت نیست که می بینیم حتی قبل‌از سفرنیکسون بچین تمام محدودیتهای بازرگانی میان امریکا و چین لغو می شود .

چین چرا میخواهد بامریکا نزدیك‌شود و یا لااقل در مقابل این تمایل از طرف امریکا خود را بی تفاوت نشان نمیدهد؟ چین وارد سازمان ملل‌متحد شده‌است و نقشی جهانی و رسمی بخود گرفته‌است و تنها در صورتی میتواند به مسئولیت های خود در مقابل جهان سوم جامه‌عمل بپوشاند که با امریکا وارد مذاکره‌شود و باضافه تنها در این صورت است که میتواندمانند دیگر دول‌بزرك‌عضوشورای امنیت که در کنفرانس یالتا جهان را میان‌خود تقسیم کرده‌وباوسیعی نداده‌اند کنار آمده و حصه‌ای بدست آورد ، بخصوص که نیروی هسته‌ای عظیم‌خودرا علیرغم تمام محدودیت ها و مشکلات، تنها برای استفاده دفاعی بوجود نیاورده است و از آن میتواند ، برای بهتر معامله کردن و بدست آوردن مناطق نفوذ بیشتری استفاده کند .

چین مجبور است برای رهائی ازفشار اقتصادی و نظامی اتحاد جماهیر شوروی بود که دو سد بزرك برقراری روابط آمریکا و چین یعنی لیوشائوچی «هوادار سرسخت شوروی» و لین پیائو «دشمن سرسخت امریکا» بکنار رفتند و همین انقلاب‌بود که با علم کردن‌بیش از پیش اختلافات ایده‌ئولوژیکی میان شوروی و چین ، مناقشات این دو کشور را بحد اعلا رسانید و میان دو دوست قدیمی خلئی‌بوجود آورد که امریکا بسادگی توانست آنرا پرکند .

بازار چین

چرا امریکا میخواهد بچین نزدیك شود ؟

امریکا کشوری است که از نظام انتخاباتی تبعیت می کند و فراموش‌نشود که انتخابات سال ۱۹۷۲ نزدیك است و نیکسون در مورد تخلیه قوای امریکا از ویتنام قولهائی داده است که تنها با مذاکره با مائو میتواند به آنها عمل کرده و موفقیت خود را تضمین کند ، بعلاوه چگونه میتوانداز فشارافکارعمومی بگریزد و ۷۵۰ میلیون نفر از سکنه کره زمین را ندیده بگیرد ، بخصوص که منافع اقتصادیش نیز چنین حکم می‌کند ، چرا که چین بازار اقتصادی وسیع و عظیمی را تشکیل میدهد که سرمایه داران امریکائی را تعمق‌وداشته وایشان را مایل کرده است که قبل از بدامان امریکا پناه ببرد زیرا تنها ازاین طریق است که در سازمان ملل متحد با دشمن دشمنانش هم رزم شده وایمنی بدست می آورد ، تنها در اینصورت‌است که بقول مالرو میتواند برای احتیاجات اقتصادی خود مفری پیدا کرده ووجود یك میلیون نفری قوای مستقر روسی را در مرز های خود بنحوی توجیه کند .

آیا از این سفر نتایجی گرفته خواهد شد ؟

نتایج سفر

مسلم این است که این سفر نتایج‌مهم و بسیاری در بر خواهد داشت . این نتایج احتمالی کدامند ؟

ـ میان امریکا و چین روابط سیاسی برقرار خواهد شد و هر چند که‌درجهان امروز برقراری روابط رسمی دارای چندان اهمیتی نیست معهذا این روابط بمراودات ، مبادلات و ... بیشتری منجر میشود .

ـ در مورد مساله تایوان نتیجه‌گیری شده و سرنوشت این‌جزیره‌تعیین‌خواهد شد .

ـ برای حل مساله ویتنام راه های جدیدی ارائه خواهد شد .

ـ مناطق نفوذ در خاور دور تعیین شده و این امر به برقراری صلح وامنیت بین‌المللی کمك خواهد کرد .

ـ در روابط‌بین‌الملل‌قطب سومی‌بوجود آمده و نظم موجود حاصله از کنفرانس یالتا دگرگون خواهد شد .

ـ هدفهای انقلاب جهانی‌چین تضعیف‌شده و اینکشور با قبول نقش قدرتی جهانی دیگرنمیتواند مثل سابق‌حرفهای‌بسیاری زده و به بسیاری از اعمال مبادرت‌ورزد.

ـ توزیع جدید قوا و تقسیم نوین مناطق نفوذ در خاوردور و خاور نزدیك در بسیاری از اتحاد ها ، پیمانها ورقابت های مربوط باین نواحی تغییرات‌اساسی و مهمی بوجود خواهد آورد .

الو.. آقای وزیر، روزجمعه چه می‌کنید؟

همسران وزرا روز جمعه ندارند

فردا ، جمعه است . جمعه روز استراحت است ، مردم دسته به دسته گروه به گروه به گلگشت‌و تماشامی‌روند ولی آیا آن دسته از مردمی که عنوان «وزیر»دارند و تمام طول هفته را به کار ـ های وزارتی میپردازند ،«جمعه» را مثل من و شما میگذرانند . چندبارا‌ین‌سئوال برای‌شمایش آمده و جوابی‌قانع کننده‌برای آن نیافته‌اید ؟ ده بار ، صد بار یا بیشتر ... بهر حال ما هم مثل شما نمیدانستیم جمعه وزرا چگونه می گذردو بهمین جهت بود که تلفن را بدست گرفتیم تا برنامه روز جمعه وزرا را از خودشان ، همسر و یا بچه‌هایشان سئوال‌کنیم و این گزارش بر این اساس تهیه شده است .

وزیری که کلفت ونوکر ندارد

خانم روحانی همسر وزیر کشاورزی: روزجمعه هیچ‌منصور را نمی‌بینم !

«منصوروروحانی »وزیر کشاورزی در خانه نیست . تازه ساعت ۹ شب است ووزیر کشاورزی هنوز در وزارت خانه در کش و قوس نبرد با مشکلات است. خانم روحانی گوشی را برمی‌دارد و به محض آنکه سئوال را میشنود . میگوید :

ـ ای آقا . چه روز جمعه‌ای من‌و منصور اگرجمعه فرصت پیدا کنیم وقت‌مان فقط به گله و گله گزاری میرسد . تمام طول هفته که خانه‌نیست، یك روز جمعه هم پرونده های اداری دور و برش را گرفته‌اند هر چه میگویم جمعه ها را حداقل استراحت کن‌به‌گوشش نمیرود که نمیرود... بالطبع وقتی منصور کار دارد ، من هم به کار منزل میپردازم .ما کلفت‌و نوکر نداریم مجبورم که کارخانه را یك تنه انجام دهم .

خانم روحانی آنچنان از جمعه‌ها گله‌مند است که ترجیح میدهم پر کاری همسر وزیرش را تبریك بگویم و خداحافظی کنم .

واما جمعه‌خانم وزیر

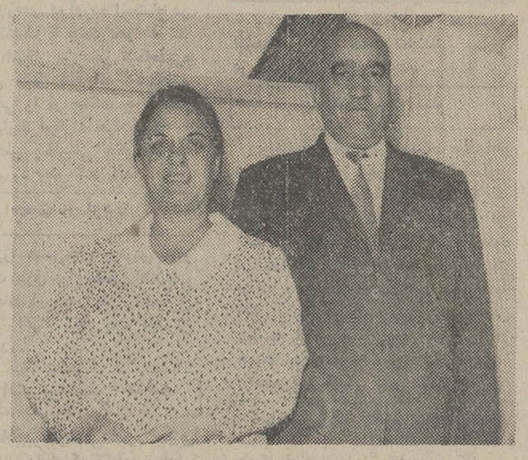

وزیر آموزش وپرورش‌روزهای جمعه در خانه و میان خانواده است .

جمعه خانم وزیر ، یعنی جناب فرخ رو پارسای وزیر آموزش و پرورش متعلق به خود وزیر، همسرو فرزندانش است . وقتی تلفن میکنم‌خانم وزیر در منزل نیست ، سئوال را با سپهبد شیرین سخن همسر خانم پارسای در میان‌می گذاریم . میگوید :

ـ از تمام طول هفته فقط‌روز جمعه متعلق به خانم است و بالطبع در خانه‌میمانیم. برنامه دیگری نداریم . .

جمعه در وزارتخانه

ولیان روز جمعه هم وزیر است .

در منزل وزیر تعاون وامور روستا ها «همایون» پسردکتر عبدالعظیم‌ولیان گوشی رابرمی‌دارد و همینکه ماجرا را میفهمد گوشی‌رابه‌دست پدرش میدهد . ولیان خنده‌ای‌میکند و میگوید :

ـ من با تمام علاقه‌ای که به تفریح روز جمعه دارم ، به علت گرفتاریهای شدید دور آن را خط کشیده‌ام‌هرساعت از ساعتهای روز جمعه‌بخواهید می توانید مرا در وزارتخانه پشت میزم پیدا کنید ...

میگویم : تا آنجاکه میدانم شما به بولینك علاقه زیادی داشتید ، آیا جمعه ها«بولینك» هم بازی نمیکنید ؟

ولیان میگوید : نه . باهمه علاقه‌ای که به بولینك‌داشتم و علیرغم همه توصیه‌ای که پزشك میکند جمعه ها را هم بکار نشسته‌ام .

ناهار در منزل ماد رشوهر

عبدالمجید مجیدی وزیر کار و امور اجتماعی باتفاق خانم جمعه‌ها را به پیاده‌روی و پذیرائی از دوستان میگذراند.

«عبدالمجید مجیدی» وزیر کار و امور اجتماعی درمنزل نیست . همسروزیر کارگوشی را برمیدارد . خانم مجیدی از «جمعه» ها زیاد گله‌مند نیست میگوید :

ـ جمعه ها بهترین فرصتی است که صبح کمی دیرتر از روز های دیگراز خواب‌بیدار شویم در تمام روز های هفته مجبوریم ساعت ۶٫۵ صبح از خواب بلند شویم که « مجید» وبچه‌امان بتوانند به‌وزارتخانه و مدرسه بروند ، ولی روز ـ های جمعه تا ساعت ۸٫۵ در خواب هستیم . تا ظهر «مجید» در منزل می نشیند و با دوستانی که در طول هفته نمی بیندبه گفتگو میپردازد .ناهار را معمولا در منزل مادرشوهرم میخوریم و عصر ها کمی پیاده روی میکنیم ... بعد از ناهار و پیاده روی ، شوهرم دوباره «وزیر» میشود و به کار های وزارتی میپردازد .

آقای وزیر سور میدهد

دکتر سام وزیر کشور هم‌در منزل نیست . باتفاق خانم به میهمانی رفته است . اماماجرا های روز جمعه را از ..امیر حسین سام » پسر آقای وزیر کشور هم میتوان سئوال کرد. «وزیرزاده» کمی‌سکوت میکند و بعداز روز «جمعه» حرف می‌زند :

ـجمعه ها میهمان « بابا » هستیم . صبحها میرویم به گردش و اگر هوا خوب‌باشد سری هم به «آبعلی» میزنیم. ناهار را خارج از منزل صرف میکنیم و پس از کمی هوا خوری و گردش بخانه می‌آئیم تا به دستور بابا ،به‌درس خواندن بپردازیم . من بهترین بابا های دنیا را دارم حیف‌که لطف سور روز جمعه‌اش رابا دستور درس خواندن از میان می برد . ولی ترا خدا ، این یکی را ننویسید ها .

آغاز هفته دوم

نمایش در سینما

دیاموند

عشق و سکس را آنچنانکه واقعاهست‌دراین‌فیلم خواهید دید

لیزا گاستونی
ژان سورل
الزا مارتینلی
درفیلمی از
آلبرتولاتوادا

لامیکا

رنگی
باشرکت : فرانك ولف
گابریله فرزتی

گیشه سینما دیاموند همه روزه برای رزرو بلیط آماده است

نیای ورزش
شنبه‌ها
منتشر
می‌شود

ستاره بخت شما

فروردین ـ اجازه ندهید ابرهای تیره بدبینی بین شما و اوجدائی‌بیاندازند. لازم است ازمخارج زائد جلوگیری کنید ، یکی از متولدین تیرماه در چند مورد با شما همکاری می‌کند .

اردیبهشت ـ شك و تردید را ازخود دورکنید. پولی که احتیاج داشتید بدستتان می‌رسد .

خرداد ـ چند خبر امیدوار کننده و شادی بخش می‌رسد . در انتخاب دوستان بیشتر دقت‌کنید. قدری‌ضعیف بنظر میرسید خودتان را تقویت کنید . با متولد آذر ماه در تفاهم کامل بسر می‌برید .

تیر ـ در عشق باید بیش از اینها فداکار باشید . یکی از دوستان باعث می‌شود تا در یک معامله مغبون نشوند .

مرداد ـ دلهره و نگرانی‌شما بی‌مورد است او مطابق میل شما عمل می‌کند . در محیط کار از لیاقت و شایستگی شما قدردانی می‌شود .

شهریور ـ یک انگیزه درونی شمارابطرف‌او می‌کشاند. زیاد گوشه‌گیر و کم‌حرف هستید بهتر است با اطرافیان بیشتر بجوشید. وضع‌مالی‌شمارضایت‌بخش است .

مهر ـ در زمینه عشق و دوستی در سطح دلخواه قرارگرفته‌اید . برای‌خرید روز خوبی است . مراقب سلامتی خود باشید . متولد آذر ماه با پیشنهاد شما موافقت می‌کند .

آبان ـ آدم قابل اعتمادی هستید و بهمین جهت بین دوستان از اقدام فوق‌العاده‌ای‌برخوردارید. در زمینه احساس وعاطفه به مقصود دلخواه نزدیک شده‌اید .

آذر ـ از لیاقت و کاردانی شما قدردانی میشود. از ولخرجی و اسراف خودداری کنید . فرصت مناسبی است برای آشتی با متولد مهر ماه .

دی ـ در زمینه‌عشق‌ستارگان تحولات دلنشینی را پیش‌بینی می‌کنند. بخاطر کاری که انجام داده‌اید پاداش قابل ملاحظه‌ای می‌گیرید . یکی‌ازمتولدین شهریور ماه به راهنمائی شما نیازمند است .

بهمن ـ بهتر است در یکی دو روز آینده از هرگونه بحث ودرگیری‌بااطرافیان خودداری کنید . شخص مورد نظر بیش از همیشه بشما دلبستگی پیدا کرده مراقب سلامت‌خودباشید. نامه‌ای در راه است .

اسفند ـ نگران نباشید او شما را به هرکس دیگر ترجیح میدهد . معاشرت با متولدین مرداد ماه دلپذیر است .

اگر فردا روز تولد شماست: به‌آرزوهای‌خود نزدیکتر شده‌اید . آینده شما درخشان است . از نظر عشق در وضع دلخواه قرارگرفته‌اید .

آقایان ایرانی مدپرست شده‌اند

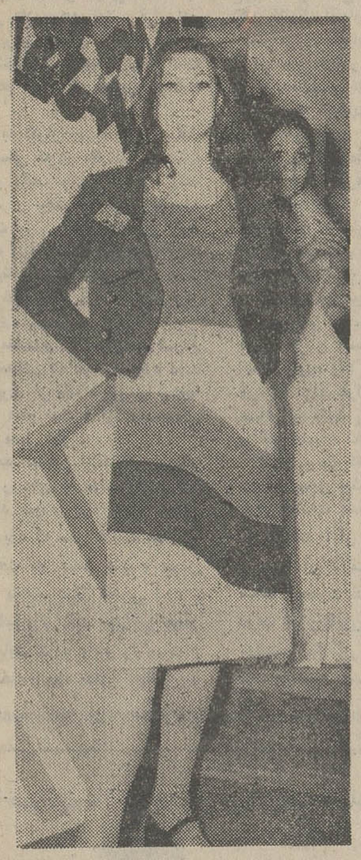

دوطرح تازه که دیشب درمراسم‌افتتاح مزون «رشت۲۷» بنمایش گذاشته شد .

در فستیوال مدلباس که در پانزدهم بهمن ماه جاری درهتل اینترکنتیانتال برگزار شد ، شرالگانت باطراحان جوان خود موفق شد برای اولین‌بار در ایران دو جایزه اول فستیوال را در طرح لباسهای زنانه و مردانه بدست آورد .

طراح لباسهای زنانه بوتیك الگانت ۲۷ دخترجوانیست بنام سیمین روحانی کاشانی که فقط هیجده سال دارد . طراحی لباس های‌مردانه نیزبعهده آقای جهان‌بناه است.

از طرف این موسسه نمایش مدی ترتیب یافته بود که در آن مدهای تازه لباسهای مردانه و زنانه در معرض دید دوستداران مد قرار گرفت .

جالب اینکه بیشتر شرکت کنندگان این نمایشگاه را آقایان تشکیل میدادند . این نکته میرساند که آقایان ایرانی در عرصه مدو زیبائی برقابت با خانمهاپرداخته‌اند.

در دادگاه حمایت خانواده

زنی روی بازوی شوهرم می‌رقصد!

خانم ،۹۰ـ۲۸ ساله بنظرمیاید وآقا باید ۳۵ سال راداشته باشد هردو سخت شیك پوشو. برازنده بنظر میایند، اما متاسفانه چون بعداز ۳ سال ازدواج به‌توافق نرسیده‌اند تصمیم دارند از هم جدا شوند .علت جدائی مثل بسیاری از جدائیها یک زن است .یکزن دیگر .امانه یک زن‌واقعی زن طنازی که‌روی بازوی‌شوهر خال کوبی شده‌است وباهر حرکت عضله آقا میرقصد .توجه بیش‌از اندازه و لطف فراوان آقا به‌این خال کوبی جذاب آنقدر خشم خانم را بر انگیخته که‌می‌گوید :

کم‌کم فکر میکنم شوهرم اصلا چرا زن گرفت ،او که با تصویر زن روی بازویش حتی حالت عاشقانه پیدا کرده ، و هرقدر که توجهش‌به‌آن زیادتر میشود‌ازمن‌دورتر میشود مرا ،بخواست چه کند ؟روزهای اول که فکر میکردم همان ژستی که‌در آمریکا باعث شد خالکوبی کند، هنوز وجود دارد وتوجه به‌آن تصویر بیجان فقط یک ژست است برایم قابل تحمل بود .ولی حالا دیگر نه نمیتوانم تحمل کنم

... «شوهر که‌باحالتی‌بی‌تفاوت‌و گرفته‌است بالبخندبیروحی میگوید» این‌زن‌درستست‌که ظاهرا جان‌نداردولی باوفاترین زن دنیاست،همیشه بامن‌است، هرگز دعوا وبدخلقی نمیکند اما این دلیل نمی‌شود که آورا برزنم ترجیح بدهم .چه کنم حالا همسرم فکر میکند که‌این زن براو ترجیح دارد،کاری هم نمی‌شود کرد .

زن تصویر باعث جدائی شده‌است . خنده دار نیست؟

تحقیقات برتر از بچه !

خانم «ثریا»،وشوهر باسوادوبسیارفهمیده‌اش ،پس‌از دوسال ونیم ازدواج باهمه تفکرها وصبوریها به‌جدائی‌رضا شده‌اند ثریا خانم باآندوه خود داری بسیار خانمانه‌ای میگوید :

«من در ۲۷ سالگی با مرد دلخواهم که تازه‌تحصیلاتش را تمام کرده بود و در یکی از دانشگاه های ایران به تدریس مشغول شده ازدواج کردم . باتمام وجود خود را خوشبخت میدیدم . اما مخالفت شوهرم با بچه‌دارشدنمان مرا دیوانه کرده است . اصولا نمی فهمم ، درصورتی که ما هردو سالمیم و میتوانیم بچه داشته باشیم پول‌بقدر کافی داریم و خلاصه از هر جهت آماده‌ایم که حداقل ۲ بچه با ادب و درس خوان داشته باشیم چرا با تمام قوا با بچه داشتن مخالفت میکند . درصورتی که از بچه بدش نمی آید و با بچه های خواهرش و دوستانمان چنان آرزومندانه رفتار می کند که هرکس او را به بیند فکر میکند جای یک بچه شیرین چقدر در زندگیش خالیست .

حالا من سی ساله شده‌ام و هیچ‌زنی در عالم از آرزوی مادر شدن رهائی ندارد او مرا کاملا میفهمد ولی باوجود این میگوید بچه خسته‌مان خواهد کرد و مزاحم خواهد بود و خلاصه از این دلایل کاملا غیرمنطقی.» ثریا بشدت از گریستن خودداری میکند اما پیداست که همین غصه چطور پایه مشکلات گوناگون زندگی آنها شده آنقدر که توافق کرده‌اند جدا شوند تا ثریا شوهر دیگری کند و مادر شود و آقای دکتر به تحقیقات علمیش برسد .

برنامه آینده قویترین گروه سینمائی پایتخت
شورانگیز ترین داستان عشقی مشرق زمین

این فیلم چون آینه‌ایست که هرکس نقش زندگی خود را در آن خواهد دید . . .

از امشب فقط در
شهر قصه

نمایش دهنده آثار سینمائی برتر (عباس‌آباد ـ جنب سینماشهر فرنك ـتلفن ۶۲۷۳۹۰)

برای دوست داشتن هیچوقت دیر نیست

یکی ازده فیلم برگزیده سال
باشرکت
ملوین داگلاس ـ جین هاکمن
دوروتی استیك نی ـ استیل پارسونز
رنگی
محصول کمپانی کلمبیا

برای رزرو بلیط همه روزه به گیشه سینما شهر قصه مراجعه فرمائید
سانسها ۱۱ صبح ـ۲ـ۴ـ۶ـ۸ـ۱۰بعد ازظهر

کنج اینترناشنال متال لیمیتد مقیم ناسود رباهاما

صاحب اختراع راجع‌به « خفت‌اصلاح شده جهت مخزن‌گازی که تبدیل به مایع شده است » که در ایران تحت شماره ۶۰۳۰ به ثبت رسیده است .اجازه بهره‌برداری از اختراع مزبور را باشخاص ذینفع‌عرضه مینماید . برای کسب اطلاع بیشتر بدفتر حقوقی ر. آقابابیان وهمکاران خیابان شاه کوچه نوبهار شماره ۱۸ مراجعه شود .

آ ـ ۸۱۶۰۴

بزودی
فیلمی که‌در عرض چهارهفته یك میلیون نفر درپاریس از آن دیدن کردند
والت دیسنی
تقدیم میکند
گربه‌های اشرافی

رنگی
پخش از متد وگلدوین مایر
زیبا ترین ودلچسب ترین فیلمی که مافوق تمام شاهکار های والت‌دیسنی است

چهل سال قبل در همین روز

مقاله اطلاعات درخصوص فرار مجدد جعفرسلطان بخاک عراق و بوی نفت

اطلاعات درسرمقاله مینویسد : محل تردید نیست که هر دولتی نسبت به دولت دیگر علاوه‌برعهدنامه و قراردادهائی که برای مسائل مختلفه فیمابین برقرار میشود یک تعهدات و الزامات بین‌المللی هم دارند که مجبورند رعایت کنند .

محتاج به تکرار نیست که سال قبل یک دزد پستی که در فکر دزدی افتاده بود در اثر تعقیب قوای‌دولتی از سرحد خارج شد و بحکومت عراق پناهنده شد . دولت ایران با حکومت‌عراق وارد مذاکره شد و حکومت عراق هم به‌دولت ایران اطمینان‌داد که جعفرسلطان تحت مراقبت و نظر کامل دولت مزبور قرار خواهد گرفت .

بسیار متأسفیم که حکومت عراق علی‌رغم اطمینانی که در این مورد داده بود جلوگیری از یک شرور را وجهه همت خود قرار نداد و از عربده‌جوئی او ممانعت بعمل نیاورد .

عمل جعفر سلطان اینقدر عجیب‌بنظر نمی‌آید تا رویه‌ای که دولت‌عراق دراین مورد اتخاذ نموده زیرا جعفر سلطان یک دزدی بود که سال گذشته حماقتو جنون سرقت باو دست داد و سپس ناچار شد بخاک عراق ملتجی شود . اگر فرض‌کنیم بوی نفت بمشامتیز جعفر سلطان اصابت کرده و او را مست و دیوانه ساخته است تصور میکنیم با اطمینانی که دولت عراق به‌ایران داده بود که از مستی و عربده او جلوگیری کند باندک اظهارعلاقه برای آن دولت میسر بود . مگراینکه تصورکنیم‌حکومت عراق حتی اینقدر قادر نیست که‌بتواند از عربده مستی هم جلوگیری کند و یا پای‌بند به تعهدات بین‌المللی نمی‌باشد والا معنی ندارد که از یکطرف جعفر سلطان را به مملکت خود راه و پناه میدهند و از طرف دیگر بدولت ایران اطمینان‌میدهندکه ازشرارت اوجلوگیری خواهدشدو ناگهان‌سروکله جعفرسلطان درقراء سرحدی ایران‌پیداشده‌ومشغول دزدی میگردد .

این سیاست پیچ درپیچ بنظر ماخیلی عجیب بنظر می‌آید و یک بام و دوهوا همین جریان است که حکومت عراق اتخاذ نموده والا چگونه میتوان تصور کرد که دولت عراق واقف‌بلزوم اشتراک مساعی و تشید روابط دوستی بین دو مملکت همسایه نمیباشد .

شک نیست که ملت و دولت ایران پیوسته شایق پیشرفت و ترقیات دولت عراق‌میباشند، سعادت وحصول‌استقلال آن مملکت را از صمیم قلب آرزوداشته و ورود آن دولت را بجامعه ملل بـا شعف و مسرت خاصی تلقی کردند ونیز دولت ایران‌تاکنون قدمی‌که مخالف روح مودت و یگانگی باشد برنداشته است بنابراین جای تأسف‌نیست اظهار نمائیم که‌زمامداران‌حکومت‌عراق به‌وظایفی‌که‌از لحاظ استحکام دوستی بایدانجام بدهند پشت‌پا زده وبدینوسیله موجبات کدورت ملت و دولت ایران‌را فراهم می‌آورند.

این پیش‌آمد تلخ ما را بیک موضوع دیگری متوجه میسازد و آن این است که‌بدبختانه آنطورکه ملت و دولت‌ایران آرزومند بود حکومت عراق نتوانسته است خود را اززیر نفوذ خارجی‌بیرون کشیده و در عرصه سیاست بین‌المللی مانند دیگران زندگی کند زیرا میتوانیم حدس بزنیم که هنوز اداره حکومت عراق وطبقه وطن‌پرست عراقی آنطور که لازمست در شئون داخلی مملکت حکومت نمیکنند .

بدیهی است دیر یا زود جعفرسلطان سرکوبی خواهد شد و بطوریکه ذکر شد این موضوعی نیست که توجه ما را بخود معطوف سازد ولی با کمال تأسف باید اعتراف کرد که اگر دولت عراق نسبت به تشید روابط موجود دوستانه تا این اندازه شانه خالی کرده و رعایت دوستی و همسایگی و تعهدات خود را ننماید پیداشدن این قبیل مسائل ولو هرقدر جزئی باشد رفته رفته موجب تاریکی مناسباتی خواهد شد که‌وجود آن در سیاست آتیه دو مملکت همجوار تاثیر عمیقی خواهد داشت .

بالاخره ما حق داریم نسبت بـاین پیش‌آمد نزد خود فرض‌هائی کرده و بقول همقلم محترم آقای دشتی تصور نمائیم که بوی نفت شرور مزبور را گیج و منگ و به رقص درآورده است و در این صورت تأسف ما بیشتر خواهد شد که برخلاف انتظار ما هنوز طبقه‌مدیره مملکت عراق موفق نشده‌اند دست‌های ناپاک خارجی را از مملکت خود قطع نموده و نگذارند اینگونه حوادث که به سیاست داخلی وخارجی حکومت‌مزبور لطمه خواهد زد پیش آمد کند .

مراجعت از اروپا

آقای میرزا عباس‌خان ورنوس که‌از طرف وزارت طرق برای‌تکمیل اطلاعات فنی و مطالعات در امور فنی راهسازی مدتی باروپا اعزام شده بود بایـران مراجعت کرد .

تغییرات پرسنلی عدلیه

آقایان فلاح‌بردبارمدعی‌العموم ساری به‌مدعی‌العمومی‌بدایت کرمانشاه . جدای مدعی‌العموم کرمانشاه بطهران خواهد آمد . میرزا فتح‌الله‌خان فرزادامین‌صلح مرکز که به‌ریاست عدلیه بابل انتخاب شده بود به ریاست محـکمه بدایت کرمانشاه تغییر ماموریت حاصل کرد . ویشگائی رئیس عدلیه قزوین که بسمت حاکم بدایت طهران تعیین شده قرار شد تا انتخاب رئیس عدلیه جدید در قزوین توقف نماید .

نماینده درجز

آقای حسن‌آقا کفائی از حـوزه انتخابیه درجز بسمت نمایندگی مجلس در دوره نهم انتخاب گردید .

همه بخوانید

به‌تقاضای جمعی‌ازدوستانم میخواهم برسم یادگار پنج شش صفحه گرامافون از پیانوی خود ضبط نمایم خواستاریک خواننده خانم میباشم که تاکنون در صفحات گرامافون نخوانده‌باشد بعلاوه از خانواده نجیب و محترم باشد که بتواند بامن مشارکت‌نماید . حق‌الزحمه کافی تقدیم میشود و در صورتیکه‌میل نداشته باشد کسی اسم ایشان را از صفحه بفهمد البته مستور خواهد ماند.

آدرس‌من خیابان البرز مشیرهمایون

اتومبیل‌رانی تعلیم داده‌میشود

کارخانه محمدتقی‌خان میکانیسین چندی بود که‌بواسطه تغییر مکان‌قسمت اتومبیل‌رانی راتعطیل نموده اینک‌مجدداً برای تعلیم راندن اتومبیل و همچنین آموختن مکانیزم از روی اسلوب علمی و عملی حاضر است .

آدرس خیابان‌سپه جنب بانک روس و ایران مقابل گاراژ شیشه کارخانه محمدتقی‌خان مکانیسین .

(نقل‌از‌اطلاعات‌۲۸بهمن‌ماه۱۳۱۱)

احمد احرار

توفان در ایران

-۷۵-

پرس هانری دورویس وزیر مختار آلمان در میان اعضای سفارت اتوفون هنتیك و احمد علی سپهر «مورخ‌الدوله» در سمت راست و خون‌کاردرف در سمت چپ وزیر مختارديده میشوند .

روزنامه «عصر جدید» یکی از مطبوعات موثر تهران، دربدو ورودوزرای مختار آلمان واتریش مصاحبه‌یی با ایشان ترتیب داده بود و متن مصاحبه خود را باوزیر مختار آلمان به‌اینشرح انتشار داد :

«نواب مستطاب والاپرنس هنری‌دورویس وزیر مختار دولت امپراطوری آلمان سابقا در تهران قریب یکسال‌ونیم اقامت داشتند ... پس‌از تاجگذاری‌اعلیحضرت اقدس‌شاهنشاهی بمرخصی رفته و در هفته گذشته ازطریق بغداد وارد تهران شدند .

نواب مستطاب‌والا پرنس دورویس دردوائر دیپلماتیک تهران به حسن خلق و حسن پذیرائی معروفیت تام داردو برحسب‌تقاضائی که از ایشان شده بودبایک لطف مخصوصی مدیر مارا در سفارت امپراتوری پذیرفته و مسرت خود را از طریقه پذیرائی عمومی که در تمـام نقاط ایـران بلااستثناء از سرحد تابتهران از ایشان بعمل آمده بود اظهار مینمودند .

شاهزاده معظم در مدتی‌که بعنوان مرخصی بوطن خود عودت کرده بودند در آنجا بیکار نبودند و می‌گفتند در زمره کارکنان صلیب احمر برای پرستاری و مواظبت مجروحین تقریبا سه ماه در میدان‌های‌جنگ بلژیک و شمال فرانسه کار میکردند .

پرنس معظم میگفتند در آنجا من موقع داشتم که شخصا حالت این ممالک فتح‌شده را ببینم و حس میکردم که اهالی خیلی از ترتیبات خود راضی هستند و به ماهابنظر دشمن و اجنبی نگاه نمیکنند و بلکه در هر موقع که میتوانستند در مریضخانه‌ها وسایر تاسیسات از مواظبت مجروحین آلمانی و غیره خودداری نمینمودند .

پرنس معظم درفرانسه در «هیرشن»بحضور اعلیحضرت امپراطور آلمان تشرف حاصل نمودند ، اعلیحضرت امپراطور در یک اتومبیل مسافرت می‌گردند و اظهار تلطف نسبت به ایشان نموده مخصوصا از اوضاع ایران پرسش مینمودند .

پرنس رویس خیلی خوشنود شده بودند از اینکه ببینند در یک چنین موقع سخت‌جنگ اعلیحضرت امپراطور بیاد ایران بوده و با یک حالت صمیمانه آسایش اهالی وشاهنشاه آنها را طلب نماید . نسبت به سختی آذوقه در آلمان میگوید شهرتهائی که میدهندبکلی بی‌اصل است بهیچ وجه از این حرفها در آلمان نیست . راست است تقسیم گندم و بعضی اجناس را دولت خود بعهده گرفته است ولی فقط برای اینست که اشخاص نتوانند احتکار کنند و بدون جهت ارزاق را گران کنند.

بطوریکه ایشان میدیدند آلمان بقدری تهیه دارد که اگر چندین سال این جنگ بطول بیانجامد از حیث آذوقه اهالی آن مملکت به عسرت نخواهند افتاد.

چیزی که تاحدی اسباب تعجب خود پرنس معظم شده زیادی پول در آلمان بوده وجهت این مطلب این مسئله شده است که چون ابواب تجارت تاحدی بخارج بسته شده است پول نقد آلمانها تماما در خود مملکت‌بمصرف میرسد وزیادی پول میگفتند آنقدری بود که تجار و بانکهای آلمان خود طرح یک استقراض جدیدی بدولت پیشنهاد نموده و خواسته بودند که بدولت قرض بدهند .البته شنیده‌اید که چگونه این استقراض دراندک مدتی پرداخته شد.

در جواب سئوال مدیر ما راجع به بیطرفی ایران و اینکه عقیده‌ایشان دراین باب چیست جواب دادند : هریک از دول متخاصم‌لازم است که بیطرفی ایران راکاملا محترم‌شمارند ونه آنکه از ضعف مادی ایران استفاده کرده در مقام نقض بیطرفی او برآیند . مسئله توقیف قنسول آلمان در بوشهر و مساعی‌در دستگیری قنسول آلمان در تبریز علنامخالفت بابیطرفی ایران بوده است .

«آگهی مناقصه»

وزارت کار و اموراجتماعی براه‌انداختن و نگهداری وتعمیرات تاسیسات حرارت مرکزی و تهویه مطبوع شبکه برق وآبرسانی و فاضل‌آب ساختمان وزارت کار و امور اجتماعی و باشگاه‌ششم بهمن و تحهیزات آشپزخانه و سلف سرویس باشگاه واقع در خیابان آیزنهاور را برای مدت یکسال از اول فروردین‌ماه ـ ۱۳۵۱ از راه مناقصه بیکی از موسسات صلاحیتدار واگذار مینماید .

داوطلبان میتوانند برای بازدید تاسیسات یادشده و دریافت برك مشخصات و شرایط مناقصه باداره کاخداری واقع در طبقه هفتم مراجعه نمایند و پیشنهاد دهندگان می‌بایستی یکصدوپنجاه هزار ریال بعنوان سپرده بحساب شماره ۱۱۱۶ وزارت کار و امور اجتماعی در بانك مرکزی پرداخت نموده و فیش بانکی را ضمیمه پیشنهاد خود در پاکت لاکو مهر شده تا آخروقت‌اداری روز یکشنبه ۸ اسفند ماه به اداره کاخداری تسلیم نمایند .

پیشنهاد های رسیده در ساعت ۹ صبح روز چهارشنبه یازدهم اسفندماه باز و خوانده خواهدشد پیشنهاددهندگان میتوانند در جلسه مناقصه حضور داشته باشند وزارت کار در رد یا قبول هر یك از پیشنهاد های رسیده مختار است و به پیشنهاد های بدون سپرده و مشروط و مبهم و یا پیشنهادهائی که پس‌ازمدت تعیین شده برسد ترتیب‌اثر داده نخواهد شد .

پرداخت مالیات باتوجه به قانون مستقیم و همچنین پرداخت هرگونه عوارضی بعهده برنده مناقصه خواهد بود و درصورتی که برنده مناقصه از قبول و انجام تعهدات مربوط به مناقصه خودداری نمایند وجه سپرده به نفع وزارت کار و امور اجتماعی ضبط خواهد شد .

ضمنا هیئت‌مدیره مناقصه برای تضمین حسن‌انجام کار می‌بایستی ۱۰ درصد کل مبلغ معامله را نقد به حساب‌شماره ۱۱۶ وزارت‌کار و امور اجتماعی دربانك‌مرکزی پرداخت‌نموده و فیش بانکی را به اداره کاخداری تسلیم نمایند .

م‌الف ۱۴۹۰۰

وزارت کار و امور اجتماعی
۳ـ۱

۸۱۱۶۲ـ۱

تبریکات

جناب آقای فرج‌اله آرام

دوستان بی شمار شما انتصاب جنابعالی را بسمت‌مدیر کل حسابداری وزارت دارائی تبریك میگویند .

محمد رضا خسروی

جناب آقای دکتر کاوه

انتصاب شایسته آن جناب را بمعـاونت وزارت کشاورزی صمیمانه تبریك میگوئیم .

دکتر پزشکی و بانو

جناب آقای دکتر قدرت‌اله روشن

با شادی فراوان‌از سلامتی فرزندمان که بعلت روماتیسم قلبی ناراحت بود از حضور سرکار که با کوشش غیر قابل وصف در راه معالجه‌اش همه‌گونـه مساعدت فرموده‌اید سپاسگزاری میکنیم

عمران روحی و بانو

تجدید انتخابات انجمن محلی کوی رضا پهلوی

باینوسیله باطلاع کلیه ساکنان محدوده خیابان اول کوی نیروی هوائی تادیوار شرقی ستاد نیروی‌هوائی شاهنشاهی‌میرساند که انتخابات انجمن محلی محدوده مزبور از ساعت ۴٫۵ بعداز ظهر روز جمعه ۲۹ر۱۱ر۵۰ در محل دبستان بهروان واقع در خیابان ۲۱ متری رضا پهلوی ـ خیابان فرحناز انجام میگیرد . ازعموم هم‌مسلکان برای شرکت در این انتخابات محلی دعوت میشود .

از طرف هیئت موسس ـحاج مجید سمنانی آـ۳۳۲۷۷

براسو ـ ساخت‌انگلستان معروف‌ترین‌جلادهنده فلزات

کلیه اشیاء فلزی خانه شما را درخشانتر میسازد

الی لیلی‌اند کمپانی مقیم ایندیاناپلیس ایندیانا

در آمریکا صاحب اختراع راجع به « طریقه جدیدی برای تهیه ایندولهای چند هسته‌ای دز استیل جدید » که درایران تحت شماره ۵۵۹۷ به ثبت رسیده است . اجازه بهره برداری از اختراع مزبور را باشخاص ذینفع‌عرضه مینماید . برای کسب اطلاع بیشتر بدفتر حقوقی ر. آقابابیان وهمکاران خیابان شاه کوچه نوبهار شماره ۱۸ مراجعه شود .

آـ۸۱۶۰۶

اطلاعیه هواپیمائی ملی ایران «هما»

هواپیمائی ملی ایران «هما» بدینوسیله با خرسندی اعلام میدارد که ساعت ۱۲ظهر دیروز (۲۷ر۱۱ر۵۰) یازدهمین کاروان هوائی حج مرکب از ۲۸۱۴۵ نفر حجاج ایرانی در کمال نظم و ترتیب انجام پذیرفت .

«هما» از بامداد دوشنبه ۱۳ دیماه ۵۰ عهده دار انتقال زایران ایرانی بیت‌الله‌الحرام شد و تعداد ۲۸۱۴۵ نفر را طی ۱۶۴ پرواز جت بمدت ۱۸ روز از فرودگاههای تهران و آبادان و شیراز به جده منتقل ساخت و همین عده را از بامداد یکشنبه دهم بهمن ماه در همان مدت از جده به تهران و شیراز و آبادان مراجعت داد .

ضمنا برای مزید اطلاع اعلام میشود که از ۲۸۱۴۵ نفر حجاج فوق‌الذکر تعداد ۱۳۲۵ نفر از فرودگاههای شیراز و آبادان و بقیه از فرودگاه مهرآباد به جده عزیمت و مراجعت کرده‌اند .

در جریان انجام پرواز ها بحمدالله تعالی آرامش و نظم و ترتیب کامل برقرار بود و پرواز ها از آغاز تا انجام بموقع صورت تحقق گرفت .

هواپیمائی ملی ایران «هما»بدین مناسبت وظیفه خود میداند یکبار دیگر از مساعدتهای بی دریغ وزارت امور خارجه ـ وزارت کشور و شورای عالی حج وزارت بهداری ـشهربانی کل کشور (خصوصا اداره گذرنامه) اداره کل گمرکات و اداره کل هواپیمائی کشورو دیگر سازمانهای مهم و موثر مملکتی و همچنین از جناب سفیر اعلیحضرت همایون شاهنشاه آریامهر در عربستان سعودی و از سفارت عربستان سعودی تشکر و سپاسگزاری کند و از راهنمایان نیز که در ایجاد وضع مناسب تر در تنظیم عزیمت و مراجعت مسافران عزیز کوشا بوده‌اند اظهار امتنان نماید .

هواپیمائی ملی ایران «هما»

مجله اطلاعات
دختران و پسران روز
های یکشنبه
منتشر میشود

باطلاع کلیه ذیحسابان شرکت منحله تعاونی تهیه و توزیع صنف عطار و سقط فروش تهران وحومه میرساند.

چون شرکت مذکور ثبت شده بشماره ۱۱۶۰۰ در تاریخ ۵ر۱۱ر۵۰ تحت شماره ۱۱۵۹۴ر۶ـ ۲۸ر۱۰ر۵۰ ثبت شرکتها انحلال آن آگهی شده و هیئت تصفیه آن نیز تعیین گردیده است برای رسیدگی حساب خود از تاریخ‌نشر این آگهی تا مدت سه ماه بدفتر تصفیه شرکت واقع در خیابان بوذرجمهری غربی کوچه شیخ فضل‌اله نوری با دردست داشتن مدارك لازمه مراجعه تا رسیدگی بعمل آید .

آـ۳۳۳۴۳ هیئت تصفیه

اطلاعات هوائی

نشریه‌ای که برای دانشجویان ایرانی منتشر میشود و هر روز بخارج از کشور ارسال‌میکردد قیمت‌آبونمان اطلاعات هوائی برای آمریکایکساله ۲۲۰۰ ریال و برای اروپا یکساله ۱۸۰۰ ریـال تعیین شده است .
بدانشجویان ۲۵ درصدتخفیف داده خواهدشد

شعار ما: سرعت **برنامه ما: خدمت**

ITALCO
فرآورده‌های ایتالران

اطلاعیه مهم
جهت آگاهی مهندسین مشاور، شرکتهای ساختمانی وصاحبان ساختمان

شرکت ایتالکو نماینده فروش رسمی **شرکت سهامی ایتالران** وباسازمان فنی واداری مجهز برای‌فروش‌وتحویل‌سریع کلیه فرآورده‌های کارخانه ایتالران اعم از آجرمجوف‌دیواری و سقف پیش ساخته آماده است .

شرکت ایتالکو بامسئولیت‌محدود. انتهای کاخ شمالی (بالاتر ازبلوار الیزابت) کوچه رازقی شماره هشت ـ تلفن۶۲۷۸۰۳ ـ ۶۲۴۵۲۳ ـ ۶۲۴۲۹۸

نایلون کاریزد

انواع بهترین ، پردوامترین و ارزانترین پارچه‌های لباس زنانه ـ تورپرده و منسوجات کشور و پوشش را بهموطنان عزیز تقدیم میدارد .
منسوجات نایلون کاریزد از لحاظ رنگ و مرغوبیت نیز تضمین میگردد
ازتمام نقاط ایران سفارش قبول میشود . یزد نایلون کاریزد تلفن : ۴۰۹۴

دنیای ورزش شنبه‌ها
باعکسهای رنگی
منتشر میشود

طراح جدول : ف ـ جلوه

جدول کلمات متقاطع

شماره ۵۲۶۱

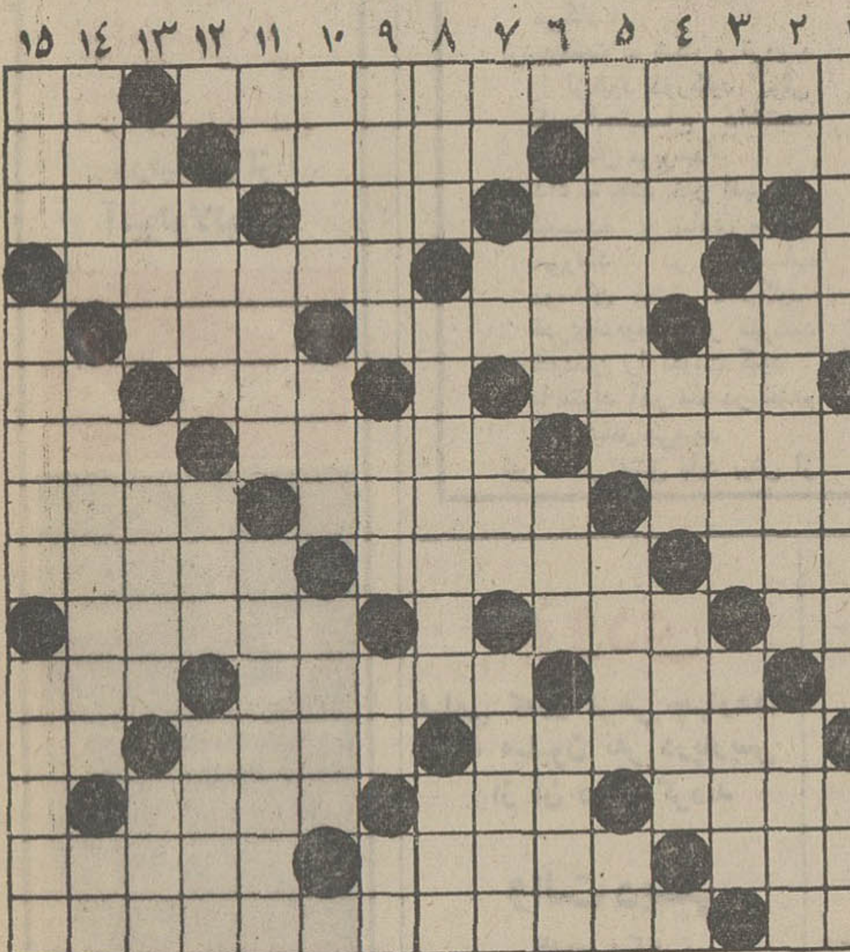

افقی :

۱- یاوه‌سرا بهم‌می بافد - واحدی از تقسیمات مملکتی ۲ - از سازهای ایرانی - عدسی هم دارد - پریشان حواس ۳ - شادی و عیش و طرب - از نقاشان معروف فرانسوی در مکتب امپرسیونیسم که روی حرکات بدن مطالعه بسیار دارد - از مراکز زور ٤ - خسیس پس نمیدهد - خاموش مینشیند و خون می خورد - آنکه وجودش به دیگری وابسته باشد ۵ - از اشکال هندسی - استقامت بنا را بدان می سنجند - نرم ٦ - از اقسام میکرب - سالی که گذشت - پزشک معروف آلمانی که باسیل بیماری خطرناکی را شناخت ۷- تمرین جنگ - آبگوشت قرمه سبزی - از گستردنی ها ۸- مشرق زمین - مثل خوراك این هم از لوازم زندگی است - از درختان بی‌بر ۹ - ترش و شیرین- نویسنده‌معروف‌روسی- دستمزد خوش خبری ۱۰ - ضمیر فرنگی - از رودخانه‌های آسیا - یکی از فیلمهای تلویزیونی ۱۱- برپای بندی میگذاشتند - یکی از قهرمانان فرانسواز ساگان دوستش داشت - نورانی ۱۲ - معروفیت - جانشین رئیس - فوت‌و فن کار ۱۳ - از دستگاههای موسیقی ایرانی - مرد است - میگویند درختی است در دوزخ بامیوه‌ای بسیار تلخ ۱٤ - از فلزات - بالاخره هر چیزی دارد - از اقوام نزدیك نایلون و پرلون ۱۵ - اصغرو اکبرش درآسمان نشسته‌اند -خالق سویت‌سفنیك شهرزاد .

عمودی :

۱- از ابزار درودگری - چشمان عاشق کش - ته نشین خم می ۲- در پاریس زیبائیها دارد- بلاتکلیف‌ترین‌مرباهاست- همراه فتنه برپا شود ۳- واحد طول - انس گرفته - اگر دریا نباشد جایش روی تشك است ٤- ازکشته‌کی برآید؟ -بخاطر شکم بی‌هنر می چرانند -آنچه مربوط به آداب و سنن قدیم باشد ۵ - سابقا همیشه همراه بم بود - ماهی از سرگردد - حرف هندسی ! ٦- از اقسام کوك - باتار می آید اما نه در مجلس طرب - بی‌سرو صدا ۷- صریح - از صداهای حیوانی - بدترکیب هم میشود - سیاره مشتری را گویند ۸- خاطر - نیرومند و ورزیده - از لوازم نامه محرمانه ۹ - از کشورهای افریقائی - لقب‌سابق فرمانروای تونس بود -ضمیر اشاره -حرف نفی - ۱۰- اراضی مرده‌ای که عده‌ای را زنده کرد - دست وروشسته - بهترین مرکب راهوار برای بیابان‌بی‌آب‌و علف ۱۱- یکی را چند تا می کند - باپرروئی نان مـی‌خورد - از سازهای قدیمی بوده است ۱۲- زمین غیر قابل زراعت - پایه - مرکز معاملات سهام و غیره ۱۳ - واحدوزن مایع- از ابزار کار قالی بافی - بسیاری دعواها پرسر لحاف اوست ۱٤ - برای آبگوشت جان میدهد - مورخ‌و منتقد معروف انگلیسی در قرن نوزدهم - وزغ باشد ۱۵ - نقطه مقابل مدح- گاهی بایدبربعضی سرها فرو کوفت - سلسله فرمانروایانی در روسیه .

حل‌جدول شماره ۵۲۶۰

جمعه: رادیو، تلویزیون را روشن کنید

برنامه اول رادیو ایران

ترانه ها

در برنامه روز جمعه الهه ، عارف ، رسائی چند ترانه می خوانند گیتی دراین برنامه‌دو ترانه‌جدید بنامهای «آتش عشقه که خاموش نمیشه» و « وقتی که من می میرم دل میمیره» را اجرا خواهد کرد .

آقای شانس

مسابقه آقای شانس روز جمعه این هفته به تهران اختصاص دارد .اولین‌شرکت کننده این مسابقه یك‌راننده تاکسی است

محفل خانواده

این بار تابش میکروفن رادیو را به محفل‌یك‌خانواده میبرد و با آنها به گفتگومی نشیند چاشنی این قسمت از برنامه چند «آهنك» جالب و چند «شوخی» تازه است .

لطایف الطوایف

این بار نیز از کتاب‌لطایف الطوایف چند لطیفه قدیمی انتخاب شده است که می ـ شنوید .

از آنجمله است که «از حکیمی پرسیدند وقت طعام خوران کی است ؟ گفت ، غنی را وقتی که گرسنه‌شود وفقیر را وقتی که چیزی‌برای خوردن بیابد ».

بخندیم

مجریان برنامه شماورادیو روز جمعه براساس تقلب در اجناس قطعه‌ای ازآثاروحشی بافقی شاعر شوخ‌طبع‌رابرای شنوندگان رادیو بازگو می کنند

جمعه

نمایشنامه

ساعت ۱۳٫۰۰ـ «روی نیمکتی در پارك»نام نمایشنامه رادیوئی بعداز ظهروز جمعه‌رادیوایران است «روی نیمکتی در پارك»اثر اسکس دنس است و جنتی عطائی این نمایشنامه را ترجمه کرده و مهین دیهیم کارگردانی آنرا بعهده دارد:

به تلویزیون نگاه میکردیم

ان دسته از مردم که روزهای جمعه‌تفریح دیگری جز نشستن پای تلویزیون ندارند (وتصادفا تعدادشان هم کم نیست) سخت به برنامه‌های تلویزیون در این روزدلبسته‌اند دراین فصل یعنی زمستان ، عدم امکان‌مادی از طرفی وسرما از طرف دیگر تعداد بیشتری را خانه‌نشین میکند. و از این جاست که برنامه‌های جمعه تلویزیون اهمیت بیشتری از سایر اوقات آن می‌یابد، در واقع جمعه‌ها تلویزیون بایک مشتری حریص و فارغ و علاقمند که میخواهد سرگرم باشدو خستگی درکند روبروست. شاید بسیاری باشند که بیدار شدن دیروقت صدای تلویزیون‌برایشان بسیار رضایت بخش باشد . صدائی کمیک روز کامل عدم اشتغال . و آسودگی از گرفتاریهای روزمره را یادآور میشود. متاسفانه تلویزیون در سالهای اخیرهواره آغاز برنامه روز جمعه خود را عقب‌تربرده است . یک وقتی روزهای آدینه تلویزیون از ساعت ۹ راه می‌افتاد .بعدشده‌و یازده وهمین‌طور عقب عقبکی رسید به ظهر یک وقتی این شروع بافیلم‌های «غرب وحشی»، «آلاخون والاخون» ، موسیقی ایرانی و مسابقه فوتبال همراه بود . در حالی که الان تاحدود ساعت ۲ بعدازظهر هم‌برنامه های مخصوص بچه‌ها و تفسیر اخبار پخش میشود. البته تربیت نسل آینده حیاتی ولازم است بهمین دلیل هرروز عصر از تلویزیون برنامه‌هائی مخصوص کودکان پخش میشود اما از حق نگذریم ، جمعه‌ها دیگر مال بزرگترهاست ، از طرفی‌تلویزیون خودمتوجه این مطلب هست زیرا تعدادی از برنامه سرگرم کننده‌اش رابه جمعه اختصاص داده بجز برنامه «مجله نگاه» که بهتر است به یکی از ساعات عصر برنامه دوم تبعید شود، موسیقی ـ فوتبال ـ چاپارل و فیلم سینمائی خوب است سریال‌جستجو اغلب جذاب‌است، اخبار البته لازم است، دختر شاه پریان ـ اختاپوس یابالاتر از خطر بهرحال سرگرم کننده و مناسب جمعه هستند

پس میماند یک خواهش ما و آن اینکه برنامه‌های جمعه تلویزیون را زودتر شروع کنید. برنامه‌های مخصوص بچه‌ها را هم بهمین ترتیب جلو بیاورید یا به ساعت‌دیگری بیندازید درست است که «دنیا مال نسل آینده است ، ولی نسل فعلی هم حقدارد.

جواد مظفر

بالاتر از خطر ۳۵-۲۱

داستان این هفته بالاتر از خطر«بازی اعداد»نام‌دارد که آنرا رضا بدیعی کارگردان ایرانی کارگردانی کرده است . ژنرال رادوسکولان دیکتاتور برکنار شده بعد از پنج سال اسارت تصمیم دارند دست به انقلاب بزنند اگر آنها موفق به اجرای نقشه خود بشوند و این انقلاب به ثمر برسد رژیم فعلی و دموکراتیك کشور آنها سقوط خواهد کرد ، از طرف دیگر این انقلاب موجب‌بروزجنك های داخلی و منطقه‌ای میشود . به گروه بالاتر از خطر برای جلوگیری از این وقایع ماموریت داده میشود تا اقدامات آنها را خنثی کنند .

برنامه شبکه تلویزیون ملی

پنجشنبه

۱۵ـ۱۷ اسلاید و موزیک
۳۰ـ۱۷ سلام شاهنشاهی و اعلام برنامه
۳۴ـ۱۷ برنامه کودکان (بازی بازی و نمایش عروسکی)
۱۵ـ۱۸ معرفی برنامه‌های رادیو تلویزیون
۳۰ـ۱۸ سینمای بروسلینا
۴۵ـ۱۸ اخبار
۰۵ـ۱۹ ورزش
۵۵ـ۱۹ شش و هشت
۳۰ـ۲۰ مشروح اخبار همراه بافیلمهای‌خبری
۰۵ـ۲۱ مسابقه چهره‌ها
۳۵ـ۲۱ قرعه‌کشی
۰۰ـ۲۲ فیلم سینمائی (ازشیطان بیم مدار)
۳۰ـ۲۳ آخرین اخبار

جمعه

۳۰ـ۱۲ اسلاید و موزیک
۰۰ـ۱۳ سلام شاهنشاهی و اعلام برنامه
۰۴ـ۱۳ کارگاه موسیقی کودکان و کارتون
۳۰ـ۱۳ نوسن
۰۰ـ۱۴ مجله نگاه
۳۰ـ۱۴ اخبار
۰۰ـ۱۵ موسیقی ایرانی
۳۰ـ۱۵ فیلم چپارل
۳۰ـ۱۶ فوتبال
۳۰ـ۱۷ برنامه چشمک
۰۰ـ۱۸ جستجو
۳۰ـ۱۹ پهلوانان
۳۰ـ۲۰ مشروح اخبار همراه بافیلمهای‌خبری
۰۵ـ۲۱ ستارگان
۳۰ـ۲۱ بالاتر از خطر
۳۰ـ۲۲ تئاتر

برنامه دوم تلویزیون ملی

پنجشنبه

۱۵ـ۱۹ اسلاید و موزیک
۳۰ـ۱۹ سلام شاهنشاهی و اعلام برنامه
۳۴ـ۱۹ اخبار
۴۰ـ۱۹ تنها در پاریس (شماره۴۶)
۵۴ـ۱۹ خیابان منحوس (قسمت آخر)
۳۶ـ۲۰ جولیا
۰۰ـ۲۱ شما و تلویزیون
۳۰ـ۲۱ اخبار تهران
۰۰ـ۲۲ موسیقی اصیل ایرانی
۰۰ـ۲۳ (درآمدی فلسفی به مثنوی معنوی)

جمعه

۴۵ـ۱۸ اسلاید و موزیک
۰۰ـ۱۹ سلام شاهنشاهی و اعلام برنامه
۰۴ـ۱۹ برنامه آغاز
۳۴ـ۱۹ تامجونز
۳۰ـ۲۰ رویدادهای هفته

برنامه تلویزیون آموزشی

پنجشنبه

۱۰ـ۱۷ ریاضی پنجم دبستان
۳۰ـ۱۷ گوناگون
۵۰ـ۱۷ طبیعی ششم
۱۵ـ۱۸ زنگ تفریح
۵۵ـ۱۸ فیزیک ششم
۲۰ـ۱۹ ریاضی ششم
۴۵ـ۱۹ مکانیك ششم
۱۰ـ۲۰ رسم فنی

جمعه

۰۰ـ۸ آهنگها و چشم‌اندازها
۳۰ـ۸ سلام شاهنشاهی و اعلام برنامه
۴۰ـ۸ رویدادهای وزارت آموزش وپرورش
۰۰ـ۹ برنامه کودکان و نوجوانان
۰۰ـ۱۰ برنامه هنری
۳۰ـ۱۰ مسابقه اطلاعات عمومی
۰۰ـ۱۱ برنامه هنری
۳۰ـ۱۱ فیلم سینمائی

برنامه تلویزیون آمریکا

پنجشنبه

۰۰ـ۱۷ افسون شده
۳۰ـ۱۷ چارلی‌چاپلین
۰۰ـ۱۸ رویدادهای هفته
۱۵ـ۱۸ برنامه آگهی
۳۰ـ۱۸ زندگی همین است
۲۰ـ۱۹ جویندگان طلا
۱۰ـ۲۰ بورلی‌هیل‌بیلیز
۳۵ـ۲۰ دام
۰۰ـ۲۱ افراد شجاع
۵۵ـ۲۱ برنامه آگهی
۰۰ـ۲۲ فیلم سینمائی

جمعه

۳۰ـ۱۲ برنامه مخصوص مذهبی
۳۰ـ۱۳ تئاتر ماتینه
۳۰ـ۱۴ بازی هفته
۰۰ـ۱۷ برنامه مخصوص
۰۰ـ۱۸ رویدادهای هفته
۱۵ـ۱۸ برنامه آگهی
۳۰ـ۱۸ سه پسر من
۵۵ـ۱۸ برنامه لوسی
۲۰ـ۱۹ تالار موسیقی گرافت
۱۰ـ۲۰ مریخی محبوب من
۳۵ـ۲۰ فرماندار روجی‌جی
۰۰ـ۲۱ بونانزا
۵۵ـ۲۱ برنامه آگهی
۰۰ـ۲۲ حیوانات
۵۰ـ۲۲ روح

۰۰ـ۲۱ فیلم فرستاده
۳۰ـ۲۱ اخبار تهران
۰۰ـ۲۲ شبهای تهران

جولیا ۳۶-۲۰

داستان این هفته «گرفتاری کیم» است با شرکت دایان کارول

استیو که بعلت کار فوری نمیتواند بچه‌اش را نگهدارد از جولیا خواهش میکند که بچه او را که نامش «کیم» است و دختر کوچکی است برای مدتی نگهداری کند . جولیا از ماری واگنور کمك میگیرد

شما و تلویزیون ۰۰-۲۱

برنامه شما و تلویزیون این هفته که توسط ژاله کاظمی اجرا میشود ، شامل پاسخ به چند نامه و طرح‌یك نامه انتقادی « گفتگو با ایرج گرگین است در باره برنامه اخبار و معرفی چند برنامه جدید و بالاخره‌نمایش فیلم مستند از آموزش نو توانی از ساخته های رضا جان قربانی دانشجوی مدرسه عالی تلویزیون و سینما و گفتگوئی با او .

برنامه دوم رادیو

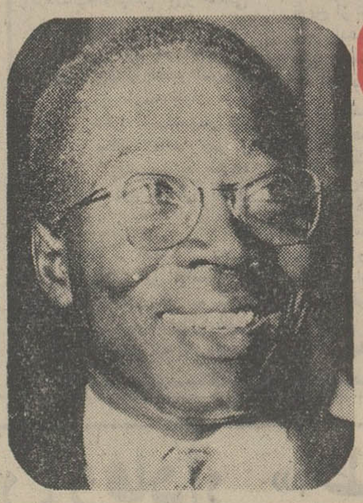

سنگور

* گفتگوئی درباره زندگی و آثار «عماد فقیه کرمانی»
* داستانی «از» لنگستون هیوز» بنام دمدمه های پائیز
* شعری از «سدار سنگور» همراه‌با شرحی از زندگینامه او

وبالاخره مقداری مطالب کوتاه و جالب دیگر برای پخش آماده‌شده‌است. در این برنامه که زیر نظر همایون احمر اجرا می شود . پوران فرخزاد مجری ... اصغر طاهری تهیه کننده است ... و هنرمندانی مثل‌رامین فرزاد . داود رمزی ، بهزاد فراهانی ... کامبیز ابراهیمی، مریم مشرف . آذر دانش . رضا قدسی ، ناصر احمدی و احمد به‌نژاد شرکت دارند .

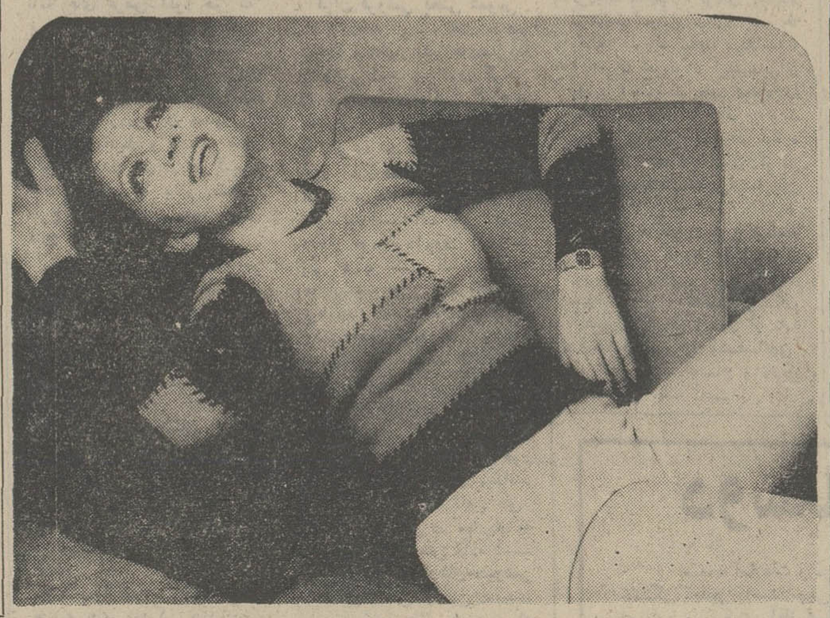

موسیقی اصیل ایرانی ۰۰-۲۲

در این برنامه هوشمند عقیلی بهمراهی گروه موسیقی مجد قطعه آوازی در دستگاه ماهور اجراء میکند .

نوازندگانی که با او همراهی میکنند عبارتند از: لطف‌الله مجد ، حسن ناهید ، ابراهیمی و افتتاح.

فروزان که ناچاراست برای‌تهیه صحنه‌هائی از یک فیلم بشمال مسافرت کند مورد اعتراض عده‌ای از تهیه‌کنندگان سینما قرار گرفته است این جماعت که در آنواحد با فروزان چندین قرار داد دارند با مسافرت‌او تمام کارهای خود را باید تعطیل کنند و منتظر مراجعت فروزان باشند .

باید دانست با اینکه کارگردانان موج‌نو برای گریزاز بدقولی‌ها و ناز هنرپیشگان‌مشهور چهره‌های تازه‌ای ازمردم عادی‌را برای شرکت در فیلمهای خود برگزیده‌اند ولی فروزان و یک دوتن دیگر از هنرپیشه‌ها مدتها است که در سینما یکه‌تاز میدان هستند حال تا چه حد میتوان به ستاره‌بودن و هنرپیشه درجه یک بودن امیدوار بود باید از خانم فروزان پرسید!

تئاتر ۳۵-۲۲

در برنامه تئاتر این هفته شاهد اجرای نمایشنامه «همسفر» خواهیم بود که داود رشیدی آنرا کارگردانی کرده است .

همسفر داستان زندگی دختریست که در شب جشن تولد خودش از خانه فرار می کند و در پارك عمومی با جوانی آشنا میشود که با او هم‌آهنك و همفکر است . آنها تصمیم میگیرند به سرزمین ناآشنائی بروند ودر آنجا یك زندگی جدید و آزاد برای خود ترتیب بدهند ....

رفته بودم فرودگاه‌مهرآباد که‌گروه تئاتر «کمدی فرانسه»از پاریس می ـ خواستند ساعت ده روی باند بنشینند که البته ساعت ۱۰ شد دوازده وربع و بعد تاآمدند که از ترانزیت بگذرندشده‌بود ساعت حدود دو ، دوست عکاس که آمده بود عکس بگیرد ، زرنك شد و رفت توی باند و چند عکس بقول‌خودش گرفت وتوی سرمای سخت مهرآباد لرزیدم تا اینکه از هفتخوان گذشتند و با آنها رفتم به هتل که همگی‌خسته‌بودند ومن می خواستم بهر ترتیبی که شده با آنها صحبت کنم با سرپرست گروه آشنا شدم نامش «گوید» است که ۲ کارگردان نمایشنامه ها را بمن معرفی کرد ، گروه بازیگران تشکیل شده است از چهارده نفر زن و مرد که اغلب جوان هستند و حرفه‌ای ودربینشان‌جوانی هست که پاهایش فلج است و او را با چرخش آورده بودند .

«ژاك سریه» کارگردان نمایشنامه «حیله‌اسکاپن» مولیر را باتمام‌خستگی که در چهره‌اش بود به صحبت کشاندم می گفت: ده‌سال است که‌در«کمدی‌فرانس» پاریس بکار تئاتر مشغول‌است کارش‌راازتلویزیون شروع کرده و در دو فیلم لویی‌مال کارگردان بزرك‌فرانسه‌فیلمهای «معما» و «آتشپاره» بازیگر اول بوده است .

پرسیدم نمایش مالیر را بچه‌نحو اجرا می کنی ؟ گفت : من سعی کرده‌ام که این اثر با ارزش کلاسیك را با فرم تازه‌ای ارائه کنم ، می‌توانم بگویم که از آن یك کمدی موزیکال ساخته‌ام‌البته بایك موزیك مدرن و آواز های تازه‌ای که صرفا بخاطر این اجرا نوشته شده است .

می گفت : ما حرفه‌ای هستیم وفقط متعلق به یك کمپانی و یا گروه خاصی نیستیم وهرجا که ممکن باشد کار می کنیم .

گفتگو با هنرمندان کمدی فرانسه

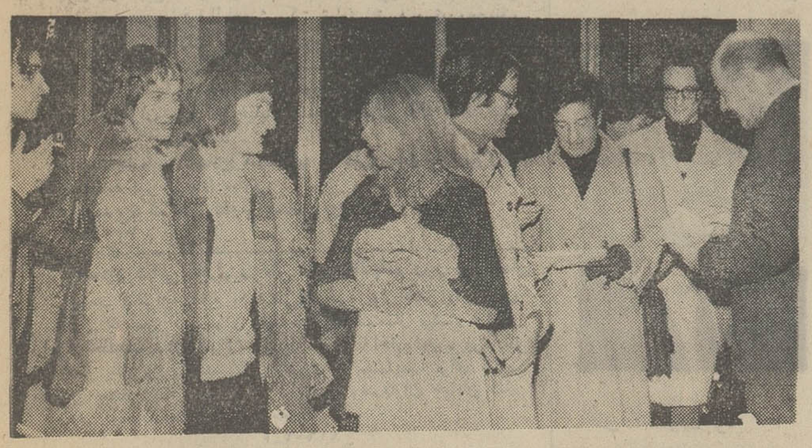

درجنگ شب

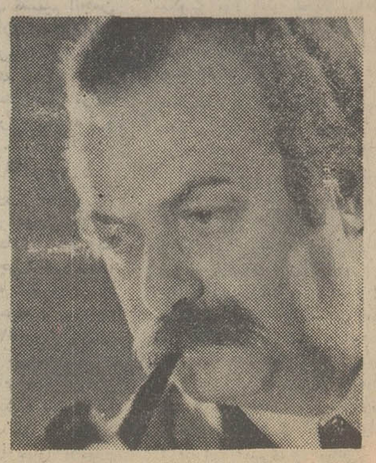

جنك شب فرهنك فرهی امشب نیز از قسمت های مختلف تشکیل شده در این برنامه نمایشنامه ملك ابراهیم ونوش آفرین که در تئاتر حافظ‌نو هم‌اکنون روی صحنه است پخش خواهد شد و با مدیر تئاتر درباره نحوه کار تئاتر ، تمرین هنرپیشه ها و انتخاب نمایشنامه صحبت خواهد شد .

بمناسبت سالگرد فروغ ، برنامه‌ای به او اختصاص یافته و با صدای فروغ دو شعر معروف او پخش خواهدشد و همچنین نظریات این شاعر نامدار امروز درباره شعرو شاعری و نظراحمد شاملو و م.آزاد درباره فروغ پخش می شود.

صدای اولین حاجی فیروزی که این هفته در کوچه های تهران رسیده بهار و عید را نوید داد خواهید شنید وفرهنك فرهی از استودیو مستقیما با استانداران استان مرکزی ، فارس و اصفهان درباره اقداماتی که می باید بمناسبت نوروز انجام گیرد تلفنی مصاحبه خواهد کرد و همچنین درباره ماهی شب عید با مرتضی خطیبی مدیر عامل شیلات صحبت می نماید .

* شش نفر از استادان دانشگاه مطابق معمول این برنامه به استودیو پخش رادیو خواهند آمد و به سئوالات شنوندگان جواب خواهند داد .
* ترانه معروف ناتالی با صدای ژیلبرتکو وهمچنین ترجمه شعر این ترانه پخش خواهد شد .
* کارگردان فنی جنك شب قسمتی از برنامه یك کاباره را که آغاسی خواهد خواند مستقیما از کاباره‌پخش خواهد کرد .
* مرك عبداله مارگیر در کوچه دردار در این هفته موضوع نمایشنامه‌ایست که فرهنك‌فرهی نوشته و قسمت دیگری از برنامه است.
* دراین برنامه همچنین زیر عنوان پاتوق احمد رضا احمدی شاعر ، فیروز شیروانلو مترجم و نویسنده و اربی اوانسیان کارگردان تئاتر شرکت دارند .
* قسمت های دیگر برنامه یك نمایشنامه کوتاه ، مصاحبه با کلکسیونر ، مصاحب با اسداله ملك وهمچنین ترانه هائی تازه از خوانندگان خواهد بود .

کارگردان فنی این برنامه کامبیز وحیدی و دستیار کارگردان عباس زینتی هستند .

۳۵۰ نفر آنسوی سیم...

این سوی سیم

شش روز در هفته و هر روز از ساعت ۱۷ الی۲۱بین پنجاه تاشصت نفر باسرویس گفتگوی‌تلفنی‌روزنامه‌اطلاعات تماس می‌گیرند ، گفتگو های این گروه گاه کوتاه ، که طولانی ،زمانی هیجان‌انگیز و در مواردی خنده‌آور است .ولی بهرحال ، اکثریت تلفن کنندگان از «چیزی »شکایت دارند. نوع شکایت‌ها هم فصلی است . مثلا در روز های‌اخیر گرانی نرخ مایحتاج ، افزایش نرخ آبونمان و مکالمه تلفن ،مشکلات‌ناشی از برف و یخبندان وعدم اقدام نواحی شهرداری برای جمع آوری برف سطح کوچه ها موضوعات اصلی شکایات‌تلفنی خوانندگان اطلاعات بوده‌است .

گروهی هم اغلاط چاپی ، املائی‌و اطلاعاتی روزنامه را تذکر میدهند و یا پیشنهاد هائی در زمینه مطالب واخبار روزنامه دارند که بلافاصله تذکرات و پیشنهادات آنهابه‌اطلاع سردبیری‌روزنامه رسانده میشود.

دسته معدودی هم هستند که نه نظری دارندو نه پیشنهاد قابل توجهی ، آنها از سر تفنن و یابراثر اشتباه با اطلاعات تماس میگیرند!

در حال حاضر اکثریت تلفن ـ کنندگان طی هفته اخیر با خانم ها و بازنشستگان بوده‌است . خانم ها از گرانی نرخ ارزاق و اجحاف فروشندگان شاکی هستند و بازنشستگان از افزایش مداوم هزینه زندگی‌و ثابت‌ماندن سطح حقوقشان گله‌دارند.

آن سوی سیم

از آن سوی سیم بطور متوسط در هفته ۳۵۰ ، درماه ۱۴۰۰ ودر سال ۱۶۸۰۰ نفر با ستون گفتگوی روزنامه اطلاعات تماس می‌گیرند ،و دراین سوی سیم سه نفر باید پاسخگوی این گروه باشند . برای حفظ حسن ارتباط بین خوانندگان اطلاعات و روزنامه ، این‌سه نفر از بین‌پرحوصله ترین‌اعضای‌تحریری روزنامه انتخاب شده‌اند وهر سه نیز در رشته خود سابقه خدمت‌وتجربه‌ای‌طولانی دارند ، بدین جهت می توانیم بجرات ادعاکنیم باتوجه به حجم مطلب،سرویس تلفنی روزنامه اطلاعات ، یکی ازپرخرج‌ترین سرویس های مطبوعات ایران است .

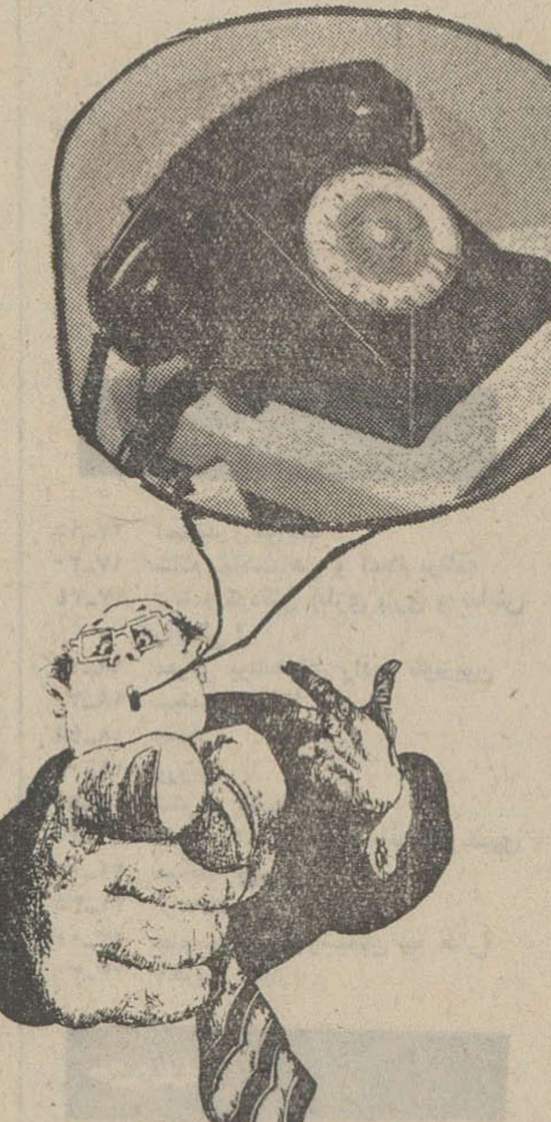

زرنگی های آن سوی سیم

در آن سوی سیم ، برخی افراد بخاطر مقاصدی خاص عده‌ای را وامی‌دارند تا در زمینه مسئله مورد نظرشان به روزنامه تلفن کنند . بعنوان نمونه در هفته گذشته عده‌ای خانم وآقا ، به تحریك یك هنرمند قدیمی کنارگذاشته شده ، چندشب متوالي با نام های‌مستعار متعدد به روزنامه تلفن زدند وهر‌کدام ضمن تعریف از مقام والای هنری وی، خواستار ابقای او بودند.

زرنگی ها این سوی سیم

تجربه شغلی ، به پاسخ گویان اطلاعات آموخته است که خیلی زود به ریشه و اساس اینگونه تلفن هاپی‌ببرند ونگذارند روزنامه جولانگاه اغراض شخصی شود.

در مورد همین هنرمند ، دراولین شب آغاز تلفن های باصطلاح‌طرفداران او ، وقتی سرویس کار خاتمه یافت ، و یادداشت هائی که پاسخ گویان اطلاعات از مکالمات تلفنی برداشته بودندبررسی شد، یکسانی تقریبی تعاریفی که ازآن هنرمند شده بود حقیقت رابرملا کرد . در شب های بعد دقت پاسخگویان‌روزنامه در پیدا کردن تشابه بین صدای تلفن کنندگان شب گذشته با آن شب ، و توفیق دراین کوشش ، شك رابه یقین مبدل ساخت و با اطلاع سردبیر ازدرج مطالب این گفتگو ها در روزنامه‌مطلقا خودداری شد.

شهرداری‌چرا دراین روزهای‌برفی آتش بازی راه نمی‌اندازد ؟

آتش‌بازی در زمستان

آتش بازی در زمستان

در بین صد ها نفر مراجعین‌تلفنی اطلاعات که عموما توقعاتی منطقی‌دارند و انتقاداتشان در زمینه های‌مهم اجتماعی است ، گاهی افرادی بخاطر توقعاتی به روزنامه شکایت می‌کنند که مایه‌تفریح و خنده است ، بعنوان نمونه این‌شکایت تلفنی رابرایتان ذکر می‌کنم :

ساعت هشت و پنجاه دقیقه بعد از ظهر روز دوشنبه این هفته ، یعنی‌زمانی که‌سرویس گفتگوی تلفنی به تلفن های شکوه‌آمیز دهها نفر در زمینه گرانی ارزاق ،کمبود اتوبوس ، اجحاف کسبه و ... پاسخ‌داده‌و اعضای آن خسته و کوفته شده‌اند ، تلفن زنگ می‌زند، و آقائی از آن سوی سیم بالحنی بسیار جدی و رسمی می‌گوید:

* الو ، من فلانی ...از شهردار تهران به سختی انتقاد دارم . ایشان به هیچ‌وجه دراندیشه رفاه و آسایش مردم نیستند . اگر بودند ، برنامه آتش‌بازی اعیاد مذهبی وملی راحذف‌نمی کردند. توجه بفرمائید : ازاول زمستان جاری تاحال کدام مراسم آتش بازی و در کدام میدان تهران برگزار شده‌است؟

ـولی آقا ، دراین سوزو سرما و در حالیکه کلي برف و یخ روی زمین نشسته کی‌حوصله آتش‌بازی راه‌انداختن دارد؟

ـای آقا ، می‌دانستم شما هم طرفدار شهرداروشهرداری هستید .اصلا بی‌خودتلفن کردم!

وشب بعد ..

در حوالی ساعت ۱۹ یعنی در گرماگرم تماس تلفنی خوانندگان با روزنامه ، خانمی که از نخست وزیری تلفن می‌زند ولی حاضر نیست نام‌خودش رافاش کند، بالحن بسیار مودب و در عین‌حال تمنی آمیز می‌پرسد:

ـآقا عذر می‌خواهم ...بفرمائید۲۵ شعبان سال ۱۳۲۵ قمری مصادف با چه روز و چه ماه وچه سال شمسی بوده است . خیلی می‌بخشید ولی اینرا برای کار مهمی می‌خواهم .

ـولی خانم اینجا که مرکز اطلاعات عمومی نیست . اینجا سرویس گفتگوی روزنامه اطلاعات است ، اگر ازاسفالت، آب ، برق، تلفن ، گرانی ، عدم‌پرداخت اضافات و ترفیعات ، عوارض نوسازی و دیگر مسائل شهری و اجتماعی شکایت دارید ، در خدمت هستیم ،وگرنه مارا از تبدیل تاریخ قمری به شمسی معاف فرمائید که از عهده‌مان خارج‌است.

ـاوا ... ببخشید من از ۱۱۸شماره مرکزی را خواستم که مربوط به‌این کار ها باشد آنها هم شماره شما را دادند ... ببخشید .

قیمت بلیط سینماها گران شد .

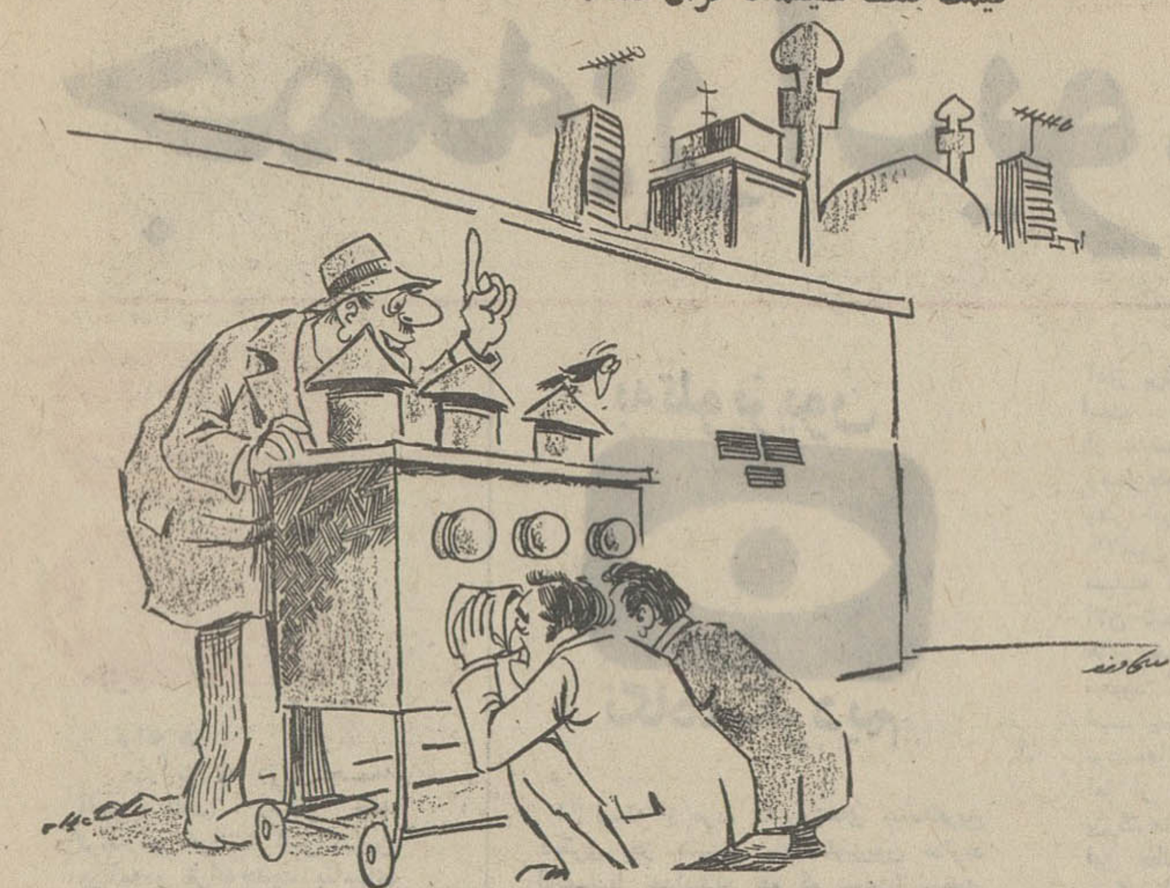

شهر، شهر فرنگه، خوب تماشاکن ، چند روزدیگه همین‌هم گرون‌میشه‌خوب‌تماشاکن!...

گپ شب جمعه

سرگردانی‌های کتاب‌های درسی
از: ابراهیم صفایی

کودک ۱۱ ساله وامپرسیونیزم

در شماره ۱۸ بهمن روزنامه اطلاعات از قول رئیس سازمان کتابهای درسی دوره ، اول راهنمائی و از قول یکی از مولفین آن کتاب‌ها نوشته شده بود:

کلیه کتابهای مشابه درکشور های دیگر مورد مطالعه قرار گرفته و دقت ومراقبت لازم بکار رفته تا کتاب‌های راهنمائی از هرحیث کامل و بدون نقص باشند (!)

سپس از این گفتار چنین نتیجه گرفته بودند که کتاب های درسی بهترین کتاب آموزشگاهی است . ممکن‌است کتاب‌های اول راهنمائی ازحیث چاپ و تصویر و حتی مطالب بهترین کتاب آموزشگاهی‌باشد، ما بیشتر مطالب متناسب با شرط سنی و میزان درك وفهم اطفال نیست . شاگرد کلاس اول راهنمائی معمولا یك بچه یازده ساله است . بچه یازده ساله جبر و معادلات ریاضی را چگونه می‌تواند بفهمد ؟ تاریخ سومر واکاد وفنیقی کجا درخور درك اوست؟ سبك‌های نقاشی فـرنگی و اصطلاحات امپرسیونیزم و سوررئالیسم را چسان در ذهن خود جای‌دهد؟

از اینگونه مطالب دشوار و نامتناسب بافهم و درك اطفال در کتاب‌های‌کلاس اول‌راهنمائی بسیار است . اینگونه برنامه سنگین و مشکل جز آنکه مغز اطفال را خسته کند و آنان را از درس و مدرسه بیزار نماید حاصلی ندارد ، بخصوص که از این مطالب مانند جبر و معادلات ریاضی و هندسه بهیچوجه بدرد زندگی اطفال نمی‌خورد.

نه تنها در کتاب‌های کلاس اول راهنمائی این نواقص و دشواریها هست اگر به کتاب های سال پنجم ابتدائی نظر بیفکنیم می‌بینیم که باز همین

آقای ابراهیم صفایی

تحمیل مطالب سنگین شیوه کار قرار گرفته است، طفل ده‌ساله، مفهوم حکومت دمکراسی وقوای ثلاثه مقننه ـ قضائیه ـ مجریه را چگونه در ذهن خویش‌تصور کند ؟ طفل ده ساله مسائل ریاضی در حدود معادلات را می‌خواهد چه کند ؟ خمس و زکوترا چه می‌فهمد ؟ بذهن سپردن عباراتی چون ماوراء ـ النهر ویاسای چنگیزی برای او دشوار است .

گذشته از اینها در برخی مطالب تاریخی بدآموزی شده ومثلا در کتاب کلاس پنجم‌فصل تاریخ از ناصرالدین شاه بعنوان یك پادشاه عیاش که بدست یکی از ستمدیدگان کشته شده یاد گردیده است .

برخلاف اظهار مولف محترم که کتاب‌هارا بی‌نقص‌دانسته‌اند، شبی دریکی از ادارات آموزش و پرورش‌دعوت داشتم جلسه‌ئی بود از کارشناسان تاریخ ، آقایان استادان محترم دکتر باستانی و دکتر رضوانی هم حضور داشتند و چند نفر دیگر که در تالیف کتاب‌های دوره‌اول راهنمائی دست داشته‌اند نیز در آن جلسه بودند همه آقایان اعتراف داشتند که کتاب‌های دوره اول راهنمائی برای اطفال بسیار سنگین است و همـه می‌گفتند وزیر پیشین آموزش و پرورش در طرح مطالب سنگین اصرار داشته است . غافل از اینکه ، چونکه با کودك سرو کارت فتاد ـ پس زبان کودکی باید گشاد ولی در این کتاب‌ها کمتر توجه به تناسب مطالبیا میزان سن و درك اطفال شده وضرورت تنظیم مطالب نیز در بسیاری از موارد نادیده گرفته است .

پیداست که چنین برنامـه سنگینی نه تنها مشوق اطفال نمی‌شودو رغبتو ذوق خواندن ونوشتن رادر آنها بیدارنمی‌کند واستعدادشان را شکوفان نمی‌سازد بلکه مواد درسی‌مشکل وکار سنگین آن استعدادها را می‌کشد . باید در کتاب‌های کلاس پنجم ابتدائی و کتاب‌های سال اول راهنمائی تجدید نظر کلی بشود و در کتاب‌های سال دوم و سوم راهنمائی هم این نکات رعایت گردد که کتاب‌ها واقعا مفید و آموزنده ومتناسب باشرائط سنی و فکری اطفال‌و نوباوگان کشور باشد و در عین حال گرایش فکری و استعداد فطری آنان را معلوم وارشاد کند و اگر تجدید نظر کلی در این کتاب‌ها بعمل نیاید استعداد بسیاری از اطفال کشته و سرکوب خواهد شد ، بدیهی است چنین مسئولیت بزرگ وجدانی را که با حیات وزندگی صدها هزار نوباوه کشور وابستگی دارد نمیتوان بدست آزمایش ناسنجیده داد و این کار بزرگ را که پایه‌گذارزندگی جوانان آینده مملکت است نباید سرسری شمرد. هدف انقلاب آموزش ایجاب می‌کند کهکلیه مطالب دور از ذهن ونامتناسب باشرایط فکری و سنی اطفال از این کتاب‌ها برداشته شود تا نتیجه مطلوب عاید گرد.

بعضی از نامه‌ها را، در سبد می اندازیم

متصدیان صفحه اطلاعات‌ومردم روزانه ، دهها نامه با مضامین مختلف‌دریافت‌می کنند.درتعدادی از این نامه‌ها مسائل اجتماعی پیش پا افتاده‌ای مطرح شده که طرح مجدد آنها جز سیاه کردن صفحات روزنامه ثمری ندارد ، بدین جهت وبرای‌آنکه فرستندگان این قبیل نامه ها گمان نبرند که‌نامه‌شان بقول معروف‌بازنشده‌روانه سبد شده است ، از طرف روزنامه طـی نامه‌ای‌وصول آن اعلام میگردد و با ذکر شماره روزنامه‌ای که مطلبی در زمینه سوژه نامه وی درج شده ، از درج مطلب او، عذرخواسته می شود .

بعضی از نامه ها بسیار مفصل و نویسنده به گمان آنکه باید آنقدر جمله پردازی کند تـا مسئولین روزنامه بالاخره قانع شوند که اسفالت نبودن کوچه ایشان مغایر اعلامیه حقوق‌بشر است ، چندین صفحه را سیاه می کنند . این قبیل نامه ها بدقت‌مطالعه می شودو‌خلاصه‌ای از آن استخراج و در روزنامه منعکس می گردد .

تعدادی از نامه ها ، جنبه پیشنهادی دارد ویا اظهارنظری است پیرامون مطالب مندرج‌در بخش های مختلف روزنامه . این دسته از نامه ها به‌مسئولین قسمت های مختلف روزنامه‌ویا، سردبیری داده می شود

گروهی مطالبی‌پیش پا افتاده را به روزنامه می فرستند وقویا خواستار درج آن هستند ولی اسم‌وآدرس خودرا در نامه‌ذکر نمی کنند که طبیعی است ، نامه‌شان روانه سبد می شود .

نامه های غرض آلود هم که برای تسویه حساب‌های‌شخصی نوشته شده گه‌گاه می‌رسد که طی نامه‌ای محترمانه و باذکر دلیل به اطلاع فرستندگان‌آنها می رسد :ازدرج آن معذوریم.

مقالات مفصل و یا نامه های کوتاه که در آن دردهاو کمبود های اجتماعی با بیانی منطقی طرح گردیده بدون هیچ‌تاخیری درج می گردد .

مضامین نامه های رسیده به اطلاعات نیز تا حدودی فصلی و تابع موضوعات روز و مسائل جاری مردم است . کمااینکه طی هفته اخیر مفاد نامه های رسیده بیشتر در مورد مسائل زیر بوده است .

*** مسئله بازنشستگان**

رقم بزرك و چشمگیر نامه‌های این هفته پیرامون حقوق باز نشستگان‌ادارات دولتی‌است که نظریات نویسندگان آنها را می‌توان دراین چند مورد خلاصه کرد :

۱ـ بموازات ارتقاء سطح هزینه های زندگی بایدحقوق بازنشستگان نیز هر سال و یا هر چند سال یکبار براساس ارزش کالا ها افزایش یابد .

۲ـ حقوق دریافتی‌بازنشستگان حتی از ابتدا تکافوی مخارج خانواده های کارمندان‌پرجمعیت رانمی کند و بایدمعیارپرداخت حقوق این عده با درنظر گرفتن تعداد افراد خانواده ها باشد .

۳ـ ایجاد امکاناتی برای‌تهیه مسکن خانه برای کارمندان بازنشسته باید جزو برنامه‌های دولت قرار گیرد .

گران فروشی بخش عمومی

۴۰ درصد از نامه های‌رسیده مباحث و اظهار نظر های‌صریح و روشنی است پیرامون گرانی رشد یابنده و دائمی کالاهای مصرفی ، نویسندگان‌این نامه ها گرچه هنگام طرح مطلب خود ادعای دانائی های اقتصادی ندارند و بساده ترین وجه وبا تکیه به نمونه‌ای قابل لمس دلایل خودرا‌یادآوری کرده‌اند ولی جالب است که اکثرنامه ها از یك نوع درك اقتصادی برخوردار است‌وهمه‌خوانندگان جدول قدیم هزینه هارا باقیمت های امروز مقایسه کرده‌اند . موارد عمده گرانی کالا ها و خدمات بشرح .زیر است .

۱ـ تلفن :

همگان (بدون استثناء) خود را در این‌ماجرامغبون میدانند و معتقدند شرکت تلفن حق‌المکالمه را حتی در مواردی به چند برابر افزایش داده است

گرانفروشی بازارهای‌خصوصی

بلافاصله پس از این‌رده‌بندی باید از نامه هائی نام برد که نویسندگان آنها از گرانی و افزایش قیمت مایحتاج زندگی شکایت کرده‌اند .

هیچ افزایش قیمتی بعدازتلفن مانند بهای برنج و حبوبات ومیوه ها مردم رانارا‌حت‌نکرده است .

نیمی از نامه های اعتراض‌آمیز به گرانی قیمت ها در باره میوه ها و حبوبات‌است . خواننده‌ای می نویسد لوبیای ۱۸ ریالی سال پیش اکنون نزدیك به‌چهار تومان رسیده است و معلوم نیست بعد ها وضع حبوبات بکجا میکشد تا آنجا که شاید در آینده برای پختن آبگوشت باید نخود را دانه‌ای و لوبیا را «فالی »خرید درست مثل گردوی تازه شمیران ! تعدادشاکیان گرانی نرخ‌میوه‌بلافاصله‌پس‌ازشاکیان حبوبات و برنج است .

برگزیدگان‌تاریخ و فرهنك

با معرفی گروهی ازنامداران تاریخ و مفاخر ایران برای ضبط در لوحه افتخار بزرگان کشور ، قسمت زیادی از نامه های‌هفته‌قبل‌بمعرفی وشناساندن افراد برجسته اجتماع و تاریخ اختصاص یافته است .

خواب صدوسه روزه روابط عمومی!

نامه جوابیه زیر در روز ۲۵ر۱۱ر۵۰ به شماره۱۱ـ۲۰۹۸۸۵ از دفتر اطلاعات و روابط عمومی وزارت کشور در پاسخ به خبر مندرج در روزنامه اطلاعات مورخه ۱۲ر۸ر۵۰ ارسال شده است . خود بخوانید و قضاوت کنید .

جریده شریفه اطلاعات

در شماره ۱۳۶۳۹ مورخه ۱۲ر۸ر۵۰ آن جریده شریفه صفحه شهرستانها زیر عنوان «بعلت افزایش ناگهانی نرخ نان کلیه نانوایان شهسوار بدادگاه جلب شدند» مطلبی در مورد افزایش نرخ‌نان در شهسوار درج گردیده بود .

چگونگی‌ازطریق استانداری‌مازندران، از شهرداری شهسوار استعلام و جواب واصله حاکی است که نانوایان شهسوار تحت عنوان اینکه سهمیه‌ای که برای آنان تعیین شده بسیار قلیل و معادل مصرف ماهیانه شهر نبوده و اضطرارا کمبود مصرفی آرد را از بازار آزاد تهیه مینمائیم تقاضای افزایش نرخ نان را داشتند که با مخالفت شهرداری و کمیسیون تعیین نرخ مواجه شدند و در حال حاضر بدون اینکه دیناری به قیمت نان اضافه شده باشد نانوایان شهر نان مصرفی اهالی را بهمان نرخ شهرداری به فروش میرسانند و در اینمورد وسیله بازرسان شهرداری کاملا مراقبت می ـ گردد که از لحاظ قیمت نان‌اجحافی به طبقه مصرف کننده نشده و احتمالا در صورت مواجه با گران فروشی ازطرف خبازان بلافاصله جهت تعقیب قانونی به دادگاه گران‌فروشان معرفی می‌شوند .

مدیر کل دفتر اطلاعات و روابط‌عمومی
علی نگهبان

دوستان وفادار «اطلاعات و مردم»

صفحه اطلاعات و مردم در هفته گذشته دو همکار خستگی ناپذیر داشت .یکی ازاین دو آقای سعید یغمائی نام دارد و دیگری آقائی‌است که‌بانام های مستعار آذر، آذار و ... برای ما نامه مینویسند.

آقای سعید یغمائی که از دید انتقادی خاصی برخوردار است راجع به مطالب و مسائل مختلف شهر تهران و حتی‌خارج از محدوده پایتخت نامه می‌نویسد . مثلا یك روز ایشان از نبودن کیوسك تلفن در غرب‌تهران شکایت دارد ، روز دیگر از فقدان چراغ راهنمائی در تهران ویلا انتقاد میکند و یکروز تذکر میدهد که چرا برای سکنه فلان محل تهران باجه پست نصب نمی‌شود. بهرحال انتقاد های آقای یغمائی اصولی است.

اماآقای آذریا آذاریا... ایشان از زمین و زمان ایراد میگیرند و غالب ایراداتشان هم مربوط به‌کمبود های‌کوی ولیعهد است . چرا کوی ولیعهد برق‌ندارد؟ چرا کوی ولیعهد سینما ندارد ؟ چرا برق‌کوی ولیعهد قطع‌میشود ؟ چرا کوی ولیعهد ... و تاجائی که دلتان‌بخواهدبرای کوی ولیعهد عیبو علت می‌تراشند . ایشان گاهی هم ازحدود وثغور کوی ولیعهد وحتی تهران وایران هم پافراترمی‌نهند و از جنك خاورمیانه عربی یاکودتای غنا هم انتقاد می‌کند !

شاید هیچکدام ازاین ها جالب نباشد، اما جالب است بدانید که هر روز ازاین همکار عزیز چند نامه‌داریم و حتی روزهائی هست که ۱۵ نامه‌ازایشان به روزنامه می رسد !

پشتکار ایشان قابل تحسین نیست ؟

کشاورزجود نماینده انجمن شهر تهران درجلسه‌انجمن اعلام داشت

دخالت شهرداری وانجمن شهر تهران درامور شهرری غیرقانونی است

آقای کشاورزجود

در جلسه اخیر انجمن شهر تهران آقای کشاورزجوددرباره امور شهرستان ری مطالبی به شرح زیر ایراد نمود .

جناب آقای رئیس و اعضاء محترم انجمن شهرداری تهران

در عصر خجسته سلطنت اعلیحضرت همایون محمد رضا شاه پهلوی شاهنشاه آریامهر در اجرای منویات شاهنشاه در جهت سپردن کار مردم بمردم قوانین مترقی و مفیدی تدوین و تصویب گردید که قانون انجمن های شهرداری و قانون تشکیل انجمن های شهرستان‌و استان و قانون تشکیل شورای داوری از آن جمله است اما متاسفانه در اثر عدم توجه دستگاههای اجرائی هنوز مردم نتوانسته‌اند بنحو کامل و شایسته از مواهبی که از پرتو وجود شاهنشاه به ملت اعطاء گردیده است استفاده نمایندو دلیل روشن عرایضم تجاوز به حقوق‌قانونی ساکنین شهرستان ری میباشد ، که موارد آن به شرح زیر عنوان میگردد .

دلایل

۱ـ شهرری طبق‌قانون‌تقسیمات کشوری شهرستان شناخته‌شده و دارای فرمانداری مستقل و انجمن شهرستان می باشد ۲ـ شهرستان ری طبق قانون انتخابات یك حوزه انتخابیه مستقل و دارای ۲ نماینده در مجلس شورای ملی می باشد ۳ـ شهرستان ری طبق قانون شهرداریها و جدول منضم به قانون بایستی دارای شهرداری مستقل و انجمن شهر بوده و متجاوز از ده دوره انجمن‌شهر نیز داشته است . ۴ـ ماده ۷۳ قانون شهرداریها صراحت‌دارد که کلیه عوارض و درآمد هر شهرداری‌منحصرا بمصرف‌همان شهر خواهد رسید و تخلف از این ماده جرم و قابل تعقیب کیفری می باشد. با توجه‌بمفاد قوانین فوق‌الذکر معلوم نیست بچه مجوزی از اردیبهشت ماه سال ۴۸ تاکنون انجمن شهر و شهرداری‌تهران درامرشهرداری شهرستان ری مداخله می ـ نماید و موجب گرفتاری و مزاحمت شدید یکصد و هفتاد هزار نفر ساکنین شهرستان ری را فراهم نموده‌اند .

مردم ری

اهالی شهرری که قبلا برای احتیاجات شهری بشهرداری مستقل شهری مراجعه می ـ نمودند بسهولت موفق به‌دریافت پروانه کسب و پروانه ساختمان وسایر امور مربوطه میشدندولی امروز بایستی ماهها در اداره شهرسازی شهرداری تهران در خیابان ایرانشهر سرگردان بشوند تا بتوانند از هفت‌خان اداره شهرسازی بگذرند تایك پروانه ساختمان یا پروانه کسب اخذ نمایند و با توجه باینکه‌یك اصل انقلاب شاه و مردم‌انقلاب اداری است و بفرموده‌شاهنشاه بایستی کاغذ بازی و مشکلات از دستگاه های اداری برداشته شود درست در مورد شهرری عکس اصول انقلاب اعمال شده است.

بحث

با اجازه خانمها و آقایان از لحاظ قوانین موضوعه دخالت انجمن شهر و شهرداری تهران را در مورد شهرستان ری‌تجزیه و تحلیل نموده و به عـرض مـی رسانـد در قـانـون شهرداری ها که انجمنهای‌شهر نمی توانند از چهار چوب قانون شهرداریها تجاوزنمایندااینجانب آنچه قانون شهرداریهارامطالعه وبررسی نموده‌ام در هیچ کجای قانون شهرداریها دیده نمیشود که یك انجمن شهر حق‌مداخله در حوزه شهرستان دیگر را داشته و یا بتواند بقائم مقامی شهرستان دیگر و یابنمایندگی مردم شهرستان دیگری اظهار نظر و یا در امر عمرانی‌وشهری آن مداخله ویا اینکه انجمن شهری تـصویب نمایـد ، شهرداری مستقل شهرستان دیگـری منحل و ضمیمه شهرستان دیگری گردد .لذا عمل انجمن شهر تهران در مورد اهالی شهرری جعل سمت تلقی میشود و انجمن‌شهرتهران برخلاف وظیفه قانونی خود عمل نموده است اما عمل شهرداری تهران در اجرای تصمیم انجمن شهر که شهرداری مستقل‌شهر ری راجزو شهرداری تهران‌به صورت شهرداری ناحیه ۱۲ عنوان نموده است طبق موارد قانون بصورت زیر تجزیه و تحلیل می شود .

تصرف غیر قانونی

اولا- تصرف غیر قانونی در موجودی نقدی و اموال ودارائی یك حوزه شهرداری‌مستقل‌بوده ودرثانی هر خرجی که‌شهرداری تهران از بودجه شهرداری در حوزه شهرری نموده و مینماید برخلاف‌ماده ۷۳قانون‌شهرداری ها میباشد و بهیچعنوان و مجوزی‌خواه بنام تهران‌بزرك‌و یا خواه بنام محدوده تعیین‌شده شهرداری تخلف صریح ازماده ۷۳ قانون شهرداریهارا درمورد شهرری نمی توان قانونی‌وموجه قلمداد نمود و متاسفانه در سه سال گذشته مسئولین وزارت کشور که‌ریاست فائقه‌برانجمن ها و شهرداریها را دارند با سکوت خود کلیه تخلفات‌مسلم انجمن و شهرداری تهران را نادیده گرفته‌اند .

وظیفه من

اینجانب چون‌درتصمیمات‌انجمن مسئولیت مشترك دارم نسبت به دخالت انجمن شهر وشهرداری تهران مادامی که طبق قوانین موجوده شهرداری شهر ری دارای حقوق قانونی است‌دخالت انجمن و شهرداری تهران رادر امور شهرداری شهرری مردود و غیرقانونی میشناسم و با توجه باینکه اهالی شهرری خواستار شهرداری مستقل‌خود و انجمن شهر می باشند تقاضادارم‌انجمن شهر باین امر رسیدگی واهالی شهرری را بحال خودبگذارند تا بتوانند نسبت به هزاران گرفتاری شهری واجتماعی که دارند سروسامان بدهند.

آگهی نوبت سوم دعوت مجمع عمومی فوق‌العاده

چون در تاریخ ۲۶ر۱۱ر۵۰ بعلت عدم حصول حدنصاب‌قانونی جلسه مجمع‌عمومی فوق‌العاده شرکت تعاونی تهیه و توزیع‌صنف درودگران و مبلسازان تهران و حومه تشکیل نگردید لذا از عموم اعضاء محترم شرکت دعوت میشود در ساعت‌هفت بعدازظهر ۱۴ر۱۲ر۵۰ در جلسه مجمع‌عمومی فوق‌العاده که در محل‌اتحادیه صنف درودگران واقع در خیابان سعدی شمالی پلاك ۷۶تشکیل میگردد حضور بهمرسانید .

دستور جلسه ـ اصلاح اساسنامه و تطبیق آن با مقررات قانون جدید شرکت‌های تعاونی .

هیئت‌مدیره شرکت تعاونی صنف درودگران و مبلسازان
آـ۳۳۳۶۱

پروفسور دکتر کارل زیگلر مقیم مالهائم رور در آلمان

صاحب اختراع راجع به « طریقه تهیه پولی‌اتیلن دارای‌وزن ملکولی سنگین که بعنوان ماده سنتتیك استعمال میشود » که‌در ایران‌تحت‌شماره۲۲۸۷بثبت رسیده است اجازه بهره برداری از اختراع مزبور را باشخاص ذینفع‌عرضه مینماید . برای کسب اطلاع بیشتر بدفتر حقوقی ر. آقابابیان وهمکاران خیابان شاه کوچه نوبهار شماره ۱۸ مراجعه شود .
آـ۸۱۶۰۲

کنچ اینترناشنال «تان لیمیتد مقیم ناسودر باهاما

صاحب اختراع راجع به« ساختمان سقف برای مخزن‌زمینی» که‌درایران تحت‌شماره۵۱۵۷ بثبت‌رسیده‌است.اجازه‌بهره‌برداری از اختراع مزبور را باشخاص ذینفع‌عرضه مینماید . برای کسب اطلاع بیشتر بدفتر حقوقی ر. آقابابیان وهمکاران خیابان شاه کوچه نوبهار شماره ۱۸ مراجعه شود .

نخست‌وزیر پاسخ دهد چرا بودجه دفاعی کشور کم است

امروز اکثریت به اقلیت پاسخ میدهد:

با افکار صدر اعظمی نمیتوان حکومت کرد

سید حسن مصطفوی نائینی
نماینده مجلس

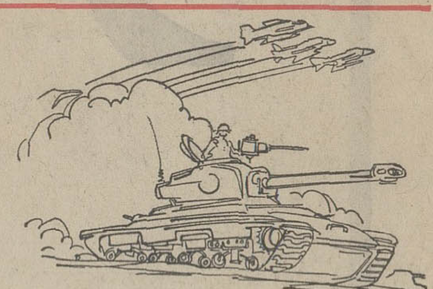

۳۳۰۰ بورس تحصیلی در اختیار فرزندان معاودین قرار گرفت

صبح دیروز ، در جلسه علنی مجلس شورایملی که بریاست آقای مهندس عبداله ریاضی تشکیل گردیده بود ، «رهتاب‌فرد» نماینده اقلیت‌نطق خود را بعنوان اعتراض به رویه «اکثریت» قطع کرد و از پشت تریبون‌مجلس پائین آمد .

دراین هنگام آقای سید حسن مصطفوی نائینی نماینده نائین و عضو فراکسیون پارلمانی ایران‌نوین بعنوان موافق با لایحه بودجه کشور برابر تریبون قرار گرفت و اظهار داشت :

دولت هویدا با تمال صداقت کتاب‌ها و جزوه هائی از کارها وعملکرددولت در اختیار نمایندگان گذاشت واگر نمایندگان دوراز تعصب حزبی این بودجه‌را بررسی کنند تکلیف بنده کم میشود . هزارها برنامه‌ای که در سطح شهرستانها و روستاها در مدت تصدی آقای هویدا شده است . آیا این برنامه‌ها را که بچشم می‌بینیم عملی شده کافی نیست درپازگوی اقدامات و کوششهای دولت . این افتخاری است برای مجلس انقلاب که بودجه‌ای تصویب میکند که متضمن تامین رفاه مردم است.

ناطق گفت قسمتی از سخنان آقای زهتاب‌فرد را برای رفع شبهه مردم وافکارعمومی توضیح میدهم . شاید رفع شبهه از خود ایشان‌هم بشود .

فرمودند دولت هویدا تغییر رویه داده و به مخالفین اهانت میکند . بدلایلی عرض میکنم این اشتباه است زیرا هویدا مردی است‌که ضمن تمام صفات خود ، دمکرات است .

(نمایندگان : صحیح‌است .)

هویدا عصبانی نیست

هویدا با تمام طبقات می‌نشیند وصرف غذا میکند و آنچه نمیشود به هویدا نسبت داد همین عصبانی بودن است .

ناطق افزود : درنخست‌وزیری دیدم که جوان کوری‌دارد‌تلفن می‌کند . پرسیدم او کیست، گفتند او رفته است در خانه هویدا. نخست‌وزیر دیداواستعداد دار د.اورا آوردبه‌نخست‌وزیری وشغل‌داد .

کسی که با چنین‌شخص‌عادی این چنین رفتاری دارد آیا می‌شود نسبت تفرعن باو داد .

افکار صدراعظم

به علاوه شاهنشاه بزرگترین ضامن‌مشروطیت‌وآزادی‌مملکت هستند و در عهد چنین شاهی هیچکس نمی تواند صدراعظم باشد ویا افکار صدراعظمی‌در سر بپروراند .

امروز دیگر رعیت بنده‌ارباب نیست و کارگران‌اسیر دست کارفرما نیستند‌درچنین‌شرایطی چطور میشود کسی‌با افکار صدراعظمی حکومت کند؟امروز همه پیدارند ، حتی مردم دور افتاده‌ترین نقاط کشور .

اگر متن سخنرانیها بدست مردم برسد ، آنها قضاوت صحیح‌ودرست می کنند ومی‌فهمند که احساس ناطقین چیست .

این‌اشتباه است که بگوئیم درشرایط فعلی کسی می تواند باافکار صدراعظمی در این کشور حکومت کند .

چرا کارگر راه می‌افتد

راجع به‌حمایت حزب ازدولت در اینجا گفته شده باید توجه داشته باشید آقای‌زهتاب که ما وظیفه داریم از دولتی که منتخب حزب و اکثریت مردم ایران و منتخب شخص شاهنشاه است حمایت کنیم .

البته‌هیچوقت‌حمایت‌بیجانکردیم.

مطالبی که این‌جا گفته شد . این‌بود که دولت کارگران را براه می‌اندازد . توجه‌داشته باشید کارگرامروز براه‌نمی‌افتد این کارگر وقتی تشخیص داد دولت‌در اجرای‌نظریات‌شاهنشاه قدم برمیدارد براه می افتد .

من‌خواهش می کنم درمجلس این قبیل حرفهادرباره طبقه کارگر که‌مورداحترام‌ماهستند گفته نشود .

ناطق به کارکمیسیون‌بودجه اشاره کردو گفت : امسال در کمیسیون بودجه بقدری روی ارقام و جزء جزء آن بحث شده که مسلما هیچ قلمی نمانده که از نظر تیزبین کمیسیون نگذشته باشد.

در کمیسیون بودجه‌ازدیوان محاسبات حضور داشتند و به نظر من کارو بررسی کمیسیون بودجه وظیفه ما راکم کرده است .

توصیه کمیسیون

آقای مصطفوی نائینی به توصیه های کمیسیون بودجه اشاره کرد و گفت در مورد یکنواخت کردن مالیات ها کمیسیون نظر اساسی داد تا مشکل کارمندان‌ازمالیات‌ناجور از حقوق رفع‌شود.

کمیسیون بودجه‌به‌شهرداری تهران کمک کردو نتیجه این شد ۴۰۰ دستگاه اتوبوس‌برای شهر تهران جهت رفاه مردم خریداری میشود.

آقای زهتاب به ارسال‌بودجه برای مطبوعات اشاره کردند. من عقیده دارم هرکس حوصله داشت این کتاب بودجه را بخواند خیلی راحت میتوانست آنرا تهیه کند و برای بعضی مراکز تحقیقات اقتصادی و دانشگاه هااین بودجه‌فرستاده شدو اگر کسی‌نخواست‌مطالعه و آنرا بررسی کند ،آن یك حرف‌دیگری‌است.

آقای زهتاب هم شیرین‌سخن هستند و هم خوب صحبت می کنند وبرای من خیلی مشکل است جواب ایشان رابدهم اما یادآوری هائی در اطراف‌صحبت ایشان راضروری میدانم .

ایشان فرمودند دولت شما دولت انقلابی نیست و گفتند کدام متخلف رامجازات کردید.

بنده عرض میکنم‌دولت‌حزب ایران نوین از نظر اداره مملکت و رسیدگی به کیفیت کار افراد این مملکت حزب مردم و حزب پان ایرانیست‌نمی شناسد .

هرکس خوب کار کردتشویق میشود . نمونه‌اش اینست که دراین دولت حزبی‌دو استاندار عضو حزب مردم وجود دارد.

مگر مانبودیم که یکی از اعضای حزب ایران نوین را که خلاف کرده بود سلب‌مصونیت کردیم تا محاکمه شود.دولت متخلف را درهر حزبی باشد محاکمه و مجازات میکند .

ناطق افزود دراینجا راجع‌به بیمارستان صحبت شد. باید عرض کنم دو تمام بیمارستان ها بخش فوری است که‌هرکس هر موقع مراجعه کند معالجه میشود . حتما بیمار آقای‌زهتاب احتیاج به‌جراحی‌پلاستیك‌داشته است واین هم درست نیست که تخت بیمار را اختصاص به افرادی بدهیم که میخواهند جراحی پلاستیك وزیبائی کنند.

اگر یك موسسه خصوصی گران میگیرد ، بیمارستان دولتی همان کار را بدون پول انجام میدهد . ما زایشگاه‌دولتی داریم که کارش با زایشگاه غیردولتی فرقی‌ندارد.

ناطق گفت : آقای دکتر رشید یاسمی یادداشتی برایم فرستاده در مورد پیشروی ساختمان در فیشر آبادوتوضیح داده که این خطای باصره است .

آقای مصطفوی نائینی گفت: دولت در بودجه به‌اولویت های کشاورزی توجه کرده چون صنعت و کشاورزی دوش‌بدوش هم هستند . در بودجه دولت۳۵ درصد به اعتبارات‌صنعتی‌افزوده شده است .

رشد اقتصادی ما باافزایش نامعقول قیمت ها توام نبوده‌است ولی در بعضی کشور هاافزایش قیمت ها از حد ۴۰ درصد هم گذشته ولی در کشور ما دراثر حسن سیاست‌مالیاتی‌حدمتوسط افزایش درده‌سال اخیردودرصد بوده‌است . در سال ۴۹ و۵۰ قیمت بیشتر افزایش پیداکرده است و این مربوط‌به‌خشکسالی که در زحمت آمسال پیدا شد در سال آینده قیمت ها سیر نزولی پیداکند.

دونامه

آقای مصطفوی گفت : برای یکی از نمایندگان دو نامه از خارجه یکجا رسیده بود ، از پسرش . این نماینده تعجب کرد چطور شده دونامه یکجا رسیده بود. نامه راباز کرد ، پسرش نوشته بود : بابا من برایت دیروزنامه نوشتم‌ولی‌چون امروز دیدم روزنامه نیویورك ـ تایمز مطلبی از پیشرفت کشور نوشته است خوشحال شدم و حیفم آمد برایت ننویسم . ملاحظه بفرمائید دنیابه‌پیشرفت های کشور باتحسین نگاه می کند.

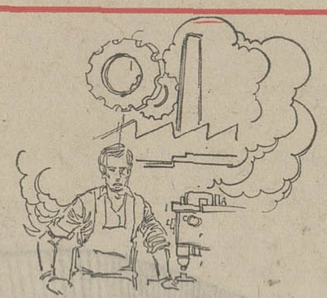

کار خوب ثبت‌احوال حذف اسامی گرگ‌علی‌بود

گرانی و گرانفروشی

خوشبختانه کشور ما سال‌های اول پیشرفت و توسعه را پشت سرگذاشته . در سال های اول پول زیاد برای برنامه های اقتصادی خرج میشود و برای استفاده‌از بازده آن زمان می‌خواهیم . در این فاصله قیمت ها نامعقول بالا میرود که البته آنهم موقتی است .

مساله گرانی با گران‌فروشی فرق میکند . افراد سودجوئی که از موازین و معیار های اخلاقی‌دورهستند سوء استفاده میکنند و موجب گران فروشی میشوند . کما اینکه در اثر ریزش برف و بسته شدن راه افرادی سوء استفاده کردند و قیمت ها را بالا بردند . من از دولت میخواهم با اعمال مردمی از خدا بی‌خبر مبارزه شود زیرا گناه است دولتی آنهمه برنامه برای رفاه مملکت انجام بدهد ولی اعمال افرادی ازخدابی‌خبر سبب و بهانه‌باشد که‌بذولت خدمتگزار حمله کنند.

ناطق افزود : وزارت کشور در اجرای اهداف انقلاب رل مهمی بعهده داشته و کارهای مهمی انجام داده است

این وزارتخانه‌به کادر تحصیل کرده نیاز دارد و تامین‌میکند.

ناطق آنگاه در باره اقدامات دولت طی سال گذشته ولوایحی که‌برای رفاه مردم تهیه و تقدیم کرده است اشاره کرد و گفت لایحه اصلاح وضع ترافیک و لایحه انتخاب دهدار و کدخدا بزودی از طرف وزارت کشور تقدیم میشود و من امیدوارم با تقدیم‌این‌لوایح‌افتخارات دیگری برافتخارات‌دولت هویدا اضافه گردد .

افزایش بودجه دفاعی

بطوریکه همکاران محترم استحضاردارند در بودجه۱۳۵۱ درحدود ۲۳ درصد اعتبارات دفاعی کشورافزایش یافته‌است با توجه به پیشرفت فوق‌العاده ارتش‌شاهنشاهی‌ایران‌ووظیفه‌خطیر وسنگینی که نیروهای مسلح شاهنشاهی مادر حفظ آرامش وامنیت منطقه ونگهبانی‌ازحدود وثغور کشور دارد و همچنین سعی می شود که ارتش‌ایران از نظر تجهیزات و آمادگی وسایل دفاعی و نیروی انسانی یك‌ارتش مترقی با وسائل‌مدرن درسطح جهانی باشد مسلما این مبلغ اعتبار کافی برای‌این هدفهای عالی نیست و حق‌بود دولت اعتبار زیادی بامور دفاعی کشور اختصاص میداد ارتش شاهنشاهی که تحت فرماندهی عالی شاهنشاه آریامهر رهبر خردمند انقلاب ایران قراردارد ویك‌ارتش کاملا مجهز وآماده ونیرومند است. که نقش مهمی در حفظ صلح‌وآرامش‌درمنطقه پر آشوب خاورمیانه دارد بخصوص وظایف سنگین‌ارتش شاهنشاهی در حفظ آرامش و امنیت خلیج فارس‌و تجهیزاتی که از نظرنیروی دریائی‌وهوائی لازم و ضروری می باشد باید بهر صورت که امکان‌دارد احتیاجات چنین‌ارتشی را که ضامن حفظ صلح و آرامش در منطقه و حافظ منافع ملی می باشد فراهم‌ساخت دردنیائی که قسمت اعظم بودجه ممالك بخصوص کشور های همسایه صرف تجهیزات نظامی می ـ گردد باید هشیار و آگاه باشیم و آنچه برای‌دفاع‌وامنیت کشور لازم است باین امر اختصاص‌وبودجه دفاعی کشور را افزایش دهیم .

عمران روستاها

آقای مصطفوی نائینی به اقدامات ثبت احوال اشاره کرد و گفت بسیار کار شایسته بود که اسامی گرگ‌علی و دمبه‌علی را ازشناسنامه ها حذف کردند .

(خنده شدید نمایندگان)

البته آقای نخست وزیر دستور داده‌اند تادستگاه‌ثبت احوال‌هرچه بیشتر مجهز شود برای انجام‌این دستور نیز یک سال‌هم فرصت داده‌اند و امیدوارم که در عرض سال آینده این برنامه که مورد علاقه دولت است انجام شود.

ناطق به وضع زندگی رانده ـ شدگان از عراق اشاره کرد وگفت اینها به آغوش ملتی برگشته‌اندکه همه‌ی‌آنها از سجایای انسانی برخوردارند و همه‌ی امکانات در اختیارشان قرار گرفته است از جمله وزارت آموزش و پرورش ۳۳۰۰ بورس تحصیلی در اختیار فرزندان معاودین گذاشت و من از آقای نخست وزیر تشکر میکنم که این برنامه‌ها را آنطور که شان ملت ایران است انجام داده‌اند . باید اضافه کنم که کارهای شیرو خورشید سرخ نیز بنوبه خودمورد رضایت و افتخار است و اقدام اخیر این دستگاه در مورد معاودین نیز فوق‌العاده با ارزش بوده است و من از این سازمان خیریه تشکر میکنم.

درسال جاری سه هزار دبستان در روستاها ساخته میشود

ناطق سپس اشاره به توجه‌دولت به عمران روستاها کرد و گفت برنامه‌های انقلاب روستائیان را بیدار کرد و امروز همه چیز میخواهند ودولت پاسدار انقلاب باتمام امکانات در جهت تامین نیازمندیهای آنهاست.دولت نزدیک به‌دو میلیارد ریال به بودجه‌عمران دهات افزود و سعی دارد تاهرچه بیشتر خواسته روستائیان راجامعه عمل بپوشاند.

درسال جاری سه هزار دبستان در روستاهای کشور با همکاری و خودیاری مردم ساخته شده واز جمله ۱۲ باب دبستان درشهرستان نائین ایجاد واحداث شده است .

امروز زارع مریض نداریم ومبارزه باسوادی در روستاها اثر گذاشت و راههای فرعی که در روستاها بوجود آمده است زندگی مردم را بکلی تغییر داده است .

افزایش درآمد

ناطق سپس به‌ارقام بودجه اشاره کرد و گفت :

انشاءاله در سال آینده درستون واردات چنین رقمی‌برای «واردات» نخواهیم داشت زیرا این نوید را لایحه بودجه سال ۱۳۵۱میدهد .

مادر سال گذشته موفقیتهای بزرگی در درآمد نفت داشتیم واین محصول نبوغ و رهبری شاهنشاه آریامهر است.نبوغ فکری‌شاهنشاه آریامهر نمایندگان شرکتهای نفتی راوادار به پذیرش و تبعیت نظرما کرد ودر نتیجه درآمد مابالا رفت در چند ماه‌اخیر نیز در جریان افزایش دلار، مذاکراتی باارشاد شاهنشاه بعمل آمد که خوشبختانه توفیق دیگری نصیب ما شد و در این مورد هم افزایش درآمدداشتیم (نمایندگان گفتند صحیح است ـ صحیح است) .

ناطق افزود: در دولت هویدا سرمایه گذاری در پایان سال ۴۹ نسبت بروز اول حکومت‌ایشان سه برابر شده و امروز صنایع ما بازار صادرات پیدا کرده است و دیگر صادرات ما منحصر به پنبه و کشاورزی در جهان نیست بلکه در رشته‌های مختلف از جمله معادن اقدامات دولت باموفقیت‌توام بوده ودرآمد معدن مس سرچشمه رقمی خواهد بود که به درآمد نفت ما خواهد رسید. . ناطق در پایان مجدداًاز نخست‌وزیر درموردکمبود بودجه ارتش سئوال کرد و گفت من مطمئنم که مجلس به لایحه بودجه رای بی‌سابقه خواهد داد وبرافتخارات خودخواهد افزود.

شیرازی‌ها گوشت نمی‌خورند!

شیراز ـ مسئله کمبود گوشت اخیرا در شیراز بیك مشکل عمومی تبدیل شده است و مردم از این نظر در مضیقه‌اند ، به نحوی که این روزها شیرازی ها اضطرارا گوشت نمی‌خورند .

تدابیر شرکت تعاونی گوشت شیراز از قبیل دریافت نهصد هزار تومان وام ازیك بانك‌برای خرید گوشت نیز نتوانست مشکل کمبود گوشت را در این شهر حل کند .

از چندی پیش کشتار گوسفند در شیراز کاهش زیادی یافته‌و عرضه بهیچوجه تکافوی تقاضا را نمی‌کند .

شهرداری شیرازنیز بافروش مقدار زیادی ماهی به وسیله کارکنان نواحی چهارگانه خود نتوانست این مشکل‌را حل‌کند وموجودی‌بازار گوشت‌بهیچوجه جوابگوی احتیاجات مردم‌شیراز نیست .

حوادث شهرستانها

چوپان را آب برد

● مسجد سلیمان ـ چوپان ۱۸ ساله‌ای هنگام چراندن گوسفندانش در ارتفاعات مسجد سلیمان وقتی میخواست از سقوط چند راس گوسفند پیشگیری کند خود قربانی شد و به اعماق رودخانه کوهپایه سقوط کرد .

امواج رودخانه ، جسد چوپان را همراه برد و تاکنون از او اثری بدست نیامده است

سقوط بولدوزر

● اصفهان ـ یک بولدوزر برف روبی در حوالی سد شاه‌عباس کبیر اصفهان از جاده منحرف شد و به دره سقوط کرد .

راننده بولدوزر که علی رحیمی نام داشت در این ماجرا کشته شد .

جسد چوپان پیدا شد

● «کلات‌مشهد ـ بدنبال سه‌روز تجسس، پیکر بی‌جان چوپانی در قریه «آق‌داش» کلات از زیر بهمن بیرون کشیده شد . وی « یداله نظر » نام داشت و ۳۵ ساله بود .

حادثه‌ای با ۲ قربانی

● شیراز ـ کامیون شماره۱۸۵۷۲ هنگام عبور از گردنه «نارنجی» واقع در جاده لار ـ شیراز به‌دره سقوط کرد و دو سرنشین آن باسامی حاج‌اسماعیل‌آفرین و حسین‌کشته شدند.

دزد کشته شد

● رستم آباد ـ سارق ناشناسی که همراه سه تن دیگر به چند سرقت در رستم‌آباد مبادرت ورزیده بود هنگام صعود از دیوار یک باغ در خیابان قیطریه مورد اصابت گلوله قرار گرفت و کشته شد . این سارق بفرمان ایست پلیس توجه نکرده بود .

سه تن دیگر از سارقین با استفاده از تاریکی شب متواری گردیدند .

مرگ در ساحل دریا

● جویبار ـ در کنار دریای جویبار جسد مردی بنام عباس مهدی‌پور کشف شد . علت مرگ این مرد سرمازدگی تشخیص داده شد .

خودکشی بی‌دلیل

● اسفراین ـ کودک‌دهساله‌ای‌بنام«قربان‌محمداسماعیل» ساکن قریه «سف» اسفراین باکمربند خودرا حلق‌آویز کرد.

انگیزه خودکشی وی هنوز معلوم نشده و تحقیق در این مورد ادامه دارد .

سکته قلبی پیش از سفر

● بندر شاه ـ مرد ۴۰ ساله‌ای بنام حمدالله دریائی‌پناه هنگامی که قصد داشت با قطار از بندر شاه عازم تهران‌شود پیش از سوارشدن به قطار بزمین سقوط کرد و جان سپرد . پزشک قانونی علت مرگ را سکته قلبی تشخیص داده

● ساری ـ انفجار دیگ بخار قیر کارخانه شرکت دورسک ـ ساری موجب آسیب‌دیدگی عده‌ای از کارگران‌شد و ۶ تن از آنها که بشدت مجروح گردیده بودند در حال‌اغماء به بیمارستان پهلوی ساری انتقال یافتند .

اتومبیلی با ۶ سرنشین برودخانه سقوط کرد

کرج ـ بین جاده چالوس ـ کرج اتومبیل شماره ۳۹۸۳۲ تهران ـج با ۶ سرنشین در رودخانه کرج سقوط کرد .در این حادثه که‌در ۲۲ کیلومتری کرج روی داد به سرنشینان اتومبیل آسیب نرسید ولی اتومبیل خسارت زیاد دید .

عکس بالا اتومبیل را پس‌از سقوط در رودخانه نشان‌میدهد.

در زنك ورزش ۳ دختر دبیرستانی کشته‌شدند

مرند ـ دیوار بیست متری حیاط دبیرستان دخترانه «ماندانا» در بخش «زنوز» از توابع مرند فرو ریخت و سه دانش‌آموز دختر زیر آوار ماندند و کشته شدند .

مقتولین عزیزه میرزائی ، فریده ابراهیم زاده و رعنا بابائی نام‌داشتند.

در این حادثه ، دانش‌آموز دیگری نیز بنام فاطمه ابوالعلائی بشدت مجروح شد. این چهارنفر، دانش‌آموزان کلاس اول دبیرستان بودند و حادثه در ساعت ورزش آنهاهنگامی که* این دانش‌آموزان در کنار دیوار سرگرم گفتگو و بازی بودند ، رخ داد .

ازسوراخ سوزن آسانتر میتوان گذشت تا از کنترل مرغوبیت ارج

با تولید یك وسیله خانگی درارج، کارپایان نمیابد و تازه مرحله مهمی آغاز میشود قسمت کنترل مرغوبیت ارج علاوه براینکه در تمام مراحل تولید همه مواد اولیه و قطعات بکار رفته را دقیقاً کنترل میکند تا مرغوب و مطمئن باشند، در پایان کار نیز بار دیگر کلیه اقداماتی را که روی یك محصول انجام گرفته وارسی میکند. در این کنترل نهائی کوچکترین نقص از نظر مسئولان پوشیده نمیماند و مهر کنترل مرغوبیت تنها به محصولی میخورد که از هرحیث سالم و کامل باشد.

ارج در تولید محصولات خود یخچال، اجاق گاز، کولر، آبگرمکن، بخاری وماشین لباسشوئی هیچ کاری را هرقدرهم کوچك باشد ـ بدون کنترل مرغوبیت آن رها نمیکند. شما نیز در خرید خود هیچگاه به شانس و تصادف تکیه نکنید.

ارج گرفتن تصمیم را برای شما آسان میسازد.

ارج ARJ
نامی‌که میشناسید و بآن اطمینان دارید

سنجش دقیق زمان با سیکو

مُدل AV001

ساعتهای مردانه سیکو مجهز به دستگاه کرونوگراف

تاچی متر، دو تقویم، با شیشه ضد آتش

سیکو اُتوماتیک، دقیق، واترپروف، ضد ضربه و زیباست

سیکو بزرگترین سازنده ساعت در جهان

SEIKO
Modern Masters of Time

نامه‌ای از فروغ فرخزاد

هنر، قوی‌ترین عشق است

حس میکنم‌که‌فشار گیج‌کننده‌ای در زیر پوستم وجود دارد .. می خواهم همه چیز را سوراخ کنم و هرچه ممکن است فرو بروم .می خواهم به اعماق زمین برسم .

عشق من در آنجا است ، در آنجائی که دامنه ها سبز میشوند و ریشه ها بهم میرسند و آفرینش در میان پوسیدگی خود را ادامه می دهد . گوئی همیشه وجود داشته ـ پیش از تولد و بعد از مرگ .

گوئی بدن من یک شکل موقتی و زودگذر آنست . میخواهم‌به اصلش برسم . میخواهم قلبم را مثل یک میوه رسیده‌به همه شاخه های درختان‌آویزان کنم همیشه سعی کرده‌ام مثل‌یک در بسته‌باشم تا زندگی وحشتناک درونیم را کسی نبیند و نشناسد ... سعی کرده‌ام آدم باشم در حالی که در درون خود یک موجود زنده بوده‌ام .. مافقط میتوانیم حس را زیر پایمان لگد کنیم ولی نمی‌توانیم آن‌را اصلا نداشته باشیم .

نمی دانم رسیدن چیست اما بیگمان مقصدی‌هست‌که‌همه وجودم بسوی آن جاری میشود ، کاش میمردم و دوباره زنده میشدم و می دیدم که دنیاشکل دیگری‌است.

دنیا این همه ظالم نیست‌و مردم این خست‌همیشگی خودرافراموش کرده‌اند ... و هیچکس دور خانه‌اش دیوار نکشیده است.

معتاد شدن به عادت های‌مضحک زندگی و تسلیم شدن به حد ها ودیوارهاکاری برخلاف جهت طبیعت است .

محرومیت های من‌اگر بمن غم می دهند در عوض این خاصیت را هم دارند که مرا از دام تمام تظاهرات فریبنده‌ای که در سطح یک رابطه ممکن است وجودداشته باشد نجات میدهند و باخودشان به قعر این رابطه که مرکز طپش ها و تحولات اصلی است نزدیک میکنند .

من نمی خواهم سیر باشم بلکه میخواهم به فضیلت‌سیری برسم .. بدی های من‌چه هستند ... جز شرم و عجز، جنونهای من از بیان کردن ، جز ناله اسارت‌جنون های من در این دنیائی که تاچشم کار میکند دیوار استو دیواراست و دیوار است و جیره بندی آفتاب است و قحطی فرصت است و ترس است وخفگی است وحقارت است .

خوشحالم که موهایم سفیدشده و پیشانیم خط افتاده و میان ابرو هایم دو تاچین‌بزرگ در پوستم نشسته است . خوشحالم که دیگر خیالباف و رویائی نیستم ، دیگر نزدیک است که سی و دو سالم تمام بشود . هرچند که سی‌و دو ساله‌شدن یعنی‌سی‌ودوسال ازسهم زندگی را پشت سرگذاشتن‌وبپایان رسانیدن .

اما در عوض خودم را پیدا کرده‌ام .

« بعد از استقبال وتکریم فوق‌العاده‌ای که از فستیوال سینمای مولف در «پزارو» از او شد به گلستان مینویسد» .

میان این همه آدمهای‌جور واجور آنقدر احساس تنهائی میکنم که گاهی گلویم میخواهد از بغض‌پاره شود .. حس خارج از جریان بودن دارد خفه‌ام میکند کاش در جای دیگری به دنیا آمده بودم جائی نزدیک به مرکز حرکات جنبش های زنده .

افسوس که همه عمرم و همه توانائی هایم را بایدفقط و فقطبه علت عشق به خاک و دلبستگی به خاطره‌ها در بیغوله‌ای‌که پر از مرگ و حقارت و بیهودگی است تلف کنم . همچنان که تابحال کرده‌ام . وقتی تفاوت را میبینم و این جریان زنده هوشیار را کهبا چه نیروئی پیش میرود و شوق به آفریدن و ساختن را تلقین وبیدار میکند، مغزم پر از سیاهی و ناامیدی میشود و دلم میخواهد بمیرم و بمیرم دیگر قدم به تالار فارابی نگذارم و آن مجله پرت بیست و پنج ریالی را نبینم .

نام مجله در نامه نوشته شده است

تابه خود آزادو راحت‌و جدا از همه خود های اسیر کننده‌دیگران نرسی به هیچ چیز نخواهی‌رسید تا خودت را دربست تمام و کمال در اختیار آن نیروئی که زندگیش را از مرگ و نابودی انسان میگیرد نگذاری ـ موفق نخواهی شد که زندگی خودت را خلق کنی .

هنر قوی ترین عشق است و وقتی میگذاردکه‌انسان‌به تمام‌موجودیتش دست پیدا کند که انسان با تمام موجودیتش تسلیم آن شود .

ایکاش میتوانستم‌مثل‌حافظ شعر بگویم و مثل او حساسیتی داشته باشم که ایجاد کننده رابطه‌باتمام لحظه های صمیمانه زندگی های تمام مردم آینده باشد .

اگر عشق، عشق باشد ، زمان حرف احمقانه‌ایست .

شنبه‌درسالن کنفرانس روزنامه‌اطلاعات

جایزه‌فروغ به‌بهترین نویسنده ایران داده‌میشود

احمد شاملو ، نصرت رحمانی‌وچند تن از بزرگان هنر امروز دراین جلسه سخن میگویند :

دیروز خواندید که ساعت شش بعد ازظهر روز شنبه در تالار اجتماعات روزنامه اطلاعات مجلسی برپاست. در این محفل که هر سال در پایان بهمن ماه ترتیب داده خواهد شد، «جایزه ادبیات فروغ فرخزاد» به یکی ازشاعران یا نویسندگان تعلق میگیرد . این جایزه یک پلاک نقره‌ای است با تصویر فروغ و جایزه‌ای به مبلغ پنجاه‌هزار ریال‌وپنج بورتحصیلی برای دانشجویان رشته ادبیات .

تا این ساعت که این مطلب تنظیم میشود ، آقایان احمد شاملو و نصرت رحمانی دعوت ما را برای شرکت در این جلسه پذیرفته‌اند این شاعران درباره فروغ صحبت خواهند کرد و اشعاری از او خواهند خواند .

کمیته جایزه ادبیات فروغ فرخزاد ، جایزه اول را به یکی از نویسندگان اهداء می‌کند که این نویسنده‌را روز شنبه معرفی خواهیم کرد .

در این مجلس همه میتوانند شرکت کنند و فرصتی است مغتنم تا یاد آن از دست رفته را گرامی داریم .

بمناسبت آغاز هفتادمین سال تولد صادق هدایت

هدایت متفکری صادق

صادق هدایت ، نویسنده‌ای‌که برای نخستین بار قصه‌نویسی را در ایران بنا نهاد، از پایه‌گذاران فرهنگ مردم‌استو ازافرادیست که محاورات روزانه مردم کوچه و بازار را در قصه‌هایش آورد و به همین دلیل آثارش به‌میان مردم رفت و به‌چاپ چندم رسید.

برخی از نوشته‌هایش چنان رنگ ملی دارد که خواننده را به شگفتی وامیدارد. مثلا حاجی‌آقا، علویه خانم و قصه‌ها و روایات دیگر در مجموعه‌هایش.

هنوز هم «ترانه‌های خیام» که او انتشار داده در نوع خود بی‌نظیر است . در طنز نیز دستی قوی داشت و در هجا .

داستانهایش در مجموعه‌های: سگ ولگرد ، سایه روشن ، زنده بگور ، سه قطره خون ، و .... ستایشگران‌بسیار دارد«حاجی‌آقا» که آئینه‌ای‌ست منعکس کننده اوضاع آن روزها و «بوف‌کور»که از نظر شکل و قالب شاهکاری است و بارها همگان را به‌تحسین واداشته است .

روش واقع‌بینی‌رااو به‌نویسندگان بعد از خود آموخت ، در «بوف کور» ، «علویه‌خانم»، «آب حیات» «حاجی‌آقا» و ....

کتابهایش به‌زبان‌های فرانسه، روسی ، ترکی، آلمانی، لهستانی، ازبکی ، و .... ترجمه شده است و هنوز هم درباره او و آثارش بحث میکنند و یاد نامش بهتی بدنبال دارد . بهتی از این سبب که‌نویسنده‌ای درروزهای‌درخشش و سرافرازی رشته‌ی حیاتش را برید و به دنیای دیگری شتافت.

صادق هدایت‌در بیست وهشتم بهمن‌ماه سال ۱۲۸۱ شمسی در تهران بدنیا آمد . شصت و نه سال پیش . او کوچکترین فرزند خانواده بود ، خانواده‌ای اهل کتاب . به‌مدرسه علمیه‌رفت و بعد دارالفنون و مدرسه سن‌لوئی . به ادبیات فرانسه علاقمند شد و تا پایان عمر نه زبان فرانسه را رها کرد و نه کشور فرانسه را.

در نخستین روزها به فلسفه معتاد میشودو به‌مطالعه‌میپردازد. حاصل این مطالعات کتاب «فوائد گیاهخواری» است .

در سال ۱۳۰۵ شمسی‌به‌اروپا رفت که مهندس شود . سالی در بلژیک پشت سر نهاد و بعد به پاریس سفر کرد . ادبیات برای‌او بهترین تسکین‌بود، به‌فلسفه شرق روی آورد و «ترانه‌های خیام» را تدوین کرد .

در بیست‌وپنجسالگی دست به خودکشی زد اما جان به‌دربرد. درروزهائی که‌اندوه‌سخت‌گریبانش را گرفته بود «زنده بگور» ، «سه قطره خون » و «افسانه آفرینش» را نوشت . این کتابها باعث شد که او را رواج دهنده نومیدی به شمار آورند . آیا این نومیدی در بطن جامعه نیست ؟ از زبان هدایت بشنویم : «..... در این دنیای پست پر از فقر ومسکنت ، برای نخستین‌بار گمان کردم که‌در زندگی من یک شعاع آفتاب درخشید ، افسوس این شعاع آفتاب نبود ، بلکه فقط یک پرتو گذرنده ، یک ستاره پرنده بود که بصورت یک زن ، یک‌فرشته بمن تجلی کرد و در روشنائی آن، یک لحظه ، فقط یک ثانیه همه بدبختیهای زندگی خودم‌را دیدم‌و بعظمت و شکوه آن پی بردم ...» او فدای حقه‌بازیها و دروغ‌های مردم زمانه‌اش شد .

باری .... در سال ۱۳۱۰ که به‌ایران‌بازگشت بایارانش مجتبی مینوی ، بزرگ علوی و مسعود فرزاد گروه «ربعه» را تشکیل‌داد. تا سال ۱۳۱۵ که در ایران بود به‌مطالعه آثارنویسندگان پرداخت و به آفرینش‌آثار ، دراین سال بمبئی رفت و«بوف‌کور» را انتشار داد .

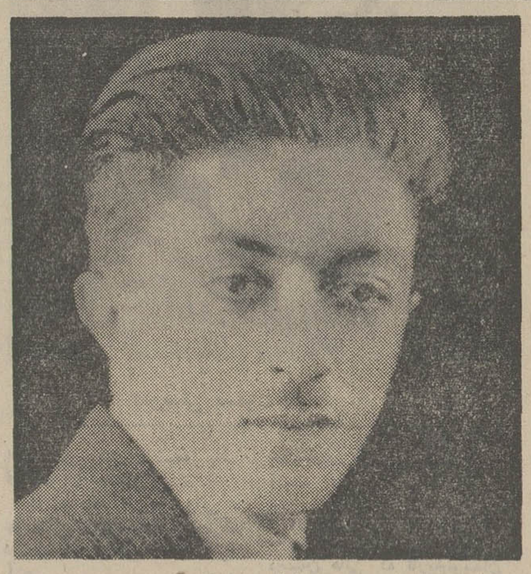

صادق هدایت

«بوف‌کور» چنین آغاز میشود: «در زندگی زخمهائی هست که مثل خوره روح‌را آهسته درانزوا میخورد و میتراشد...» و به‌ایران که بازگشت نتوانست خود را از آن یاس برهاند .

درآذرماه۱۳۲۹ به پاریس‌سفر کرد و در نوزدهم‌فروردین ۱۳۳۰ از دنیا رفت . و در گورستان «پرلاشز» مدفون شد .

از آثار او «حاجی‌آقا» برای نخستین بار در سال ۱۳۲۰ چاپ شده است. «اصفهان‌نصف‌جهان» در سال ۱۳۱۱ و «ترانه‌های‌خیام» در سال ۱۳۱۳ ، «وغ‌وغ‌ساهاب» با مسعود فرزاد نوشته شده‌است و نخستین چاپش سه ریال قیمت داشت . این کتاب‌ها و کتابهای دیگر هدایت حالا به چندین زبان چاپ رسیده است و روز به روز خواننده‌های تازه‌ای پیدا میکند

فردید از هدایت سخن میگوید

چند سطر از «اندیشه‌های‌هدایت» دکتر احمد فردید را در اینجا می‌آوریم و سخن را به پایان می‌بریم .

« ..... در سخن از هرکس میشود از هنرهای او چشم‌پوشید و تنها عیب‌های‌او را درنگریست، یا عیب‌هایش را بیکسو نهاد و بر هنرهای او چشم گشود . من در اینجا جنبه‌های شخصی و جهات غیرعادی هدایت دیده فرومی‌بندم و تا میتوانم از جنبه‌های مثبت او میگویم . اما این نکته را ناگفته نمیتوانم گذارد که به‌باور من یکی از ویژگیهای پاره‌ای ازجریان‌های فکری سده بیستم «نیست انگاری» است که بویژه‌اگر با «پسیکانالیز» پیوند و بستگی پیدا کرده باشد ، خالی‌ازانحرافات‌زننده غیرانسانی و در یک کلمه «بی‌آزرمی» نیست و گزافه‌گویی نیست اگر بگویم که در کشور ما هنر تا اندازه‌ای با بی‌آزرمی درآمیخته است .

حالا مراد من از بی‌آزرمی چیست ؟ این خود از نکته‌های بسیار باریک و مهم فلسفی‌است و جای طرح اینجا نیست .

حیات شخصی صادق هدایت مانند هر نویسنده هنرمند بزرگی خالی ازجهات غیرعادی‌که معمولا به انحراف تعبیر میشود نبود انحرافی که ادبیات آمیخته به پسیکانالیز می‌تواند بر حدت آن بیفزاید ، ولی با همه این احوال هدایت نویسنده و دقیق‌تر بگویم متفکر صادقی بود .

میرال

اولین تولید کننده
انواع شیشه‌های ایمنی در ایران

- درهای شیشه‌ای ایمنی (نشکن)
- انواع شیشه‌های ایمنی اتومبیل
- انواع شیشه‌های دوجداره ترمومیرال (عایق صدا، گرما وبرودت)
- انواع شیشه‌های رنگی ایمنی (نشکن و سه‌لایه طلق‌دار) در رنگهای متنوع جهت روی بنا (فاساد)
- انواع شیشه‌های ضدگلوله برای حفاظت شما واشیاء قیمتی ویترینها ـ جواهرات ـ بانکها و موزه‌ها

کارخانه : تهران ـ اول جاده ساوه
تلفن : ۹۵۵۳۱۶-۹۵۵۳۱۵-۹۶۱۲۳۰-۹۵۹۲۶۶
دفتر فنی : تهران ـ خیابان ثریا ۱۲۹ ساختمان شهیاد
تلفن : ۸۲۰۸۴۸-۸۲۱۳۳۶
صندوق پستی ۳۲۱۳ تهران ـ تلگرافی میرال کو

وحشی ضدگلوله

ساکوپ

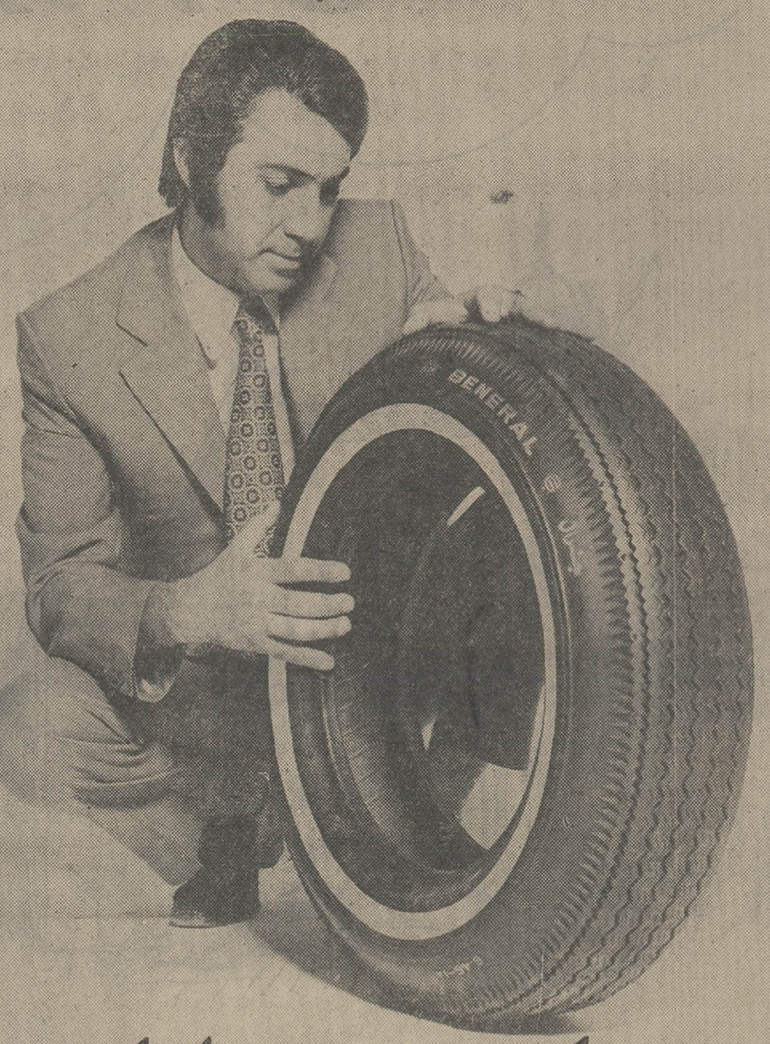

این بیستمین بار است ....

هرلاستیک جنرال ، از نخستین مرحله تولید تا هنگامی که به دست شما میرسد ۱۹ بار درقسمت‌های مختلف توسط گروه کنترل مرغوبیت ما کنترل شده‌تا مطابق استاندارد بین‌المللی و بدون هیچ عیب و نقصی بدست شما برسد ، ما برای این کنترل دقیق وسختگیرانه و بخاطر کیفیت عالی لاستیکهای جنرال ، هرسال میلیونها ریال پول خرج میکنیم و با وجود این اگر شما هم‌از آن‌گروه‌اشخاص دقیقی هستید که‌هنگام خرید لاستیک شخصاً آنرا کنترل می کنید ، بدنیست بدانید که این‌بیستمین باریست که این‌لاستیک کنترل میشود . واین نشان میدهد که جنرال تایر به مرغوبیت لاستیک اهمیت بسیاری‌میدهد . ولاستیک‌هائی تولید میکند که عمر بیشتری دارند ، مسافت‌های بسیار طولانی تری رامی‌پیمایند ودرحقیقت باعث صرفه‌جوئی شما درپولتان میشوند .

لاستیک جنرال
GENERAL

لاستیک جنرال، ژنرال شکست ناپذیر جاده‌ها

موسیقی ایرانی را اهل باطن درمی‌یابند

سیری در تاریخ موسیقی ایران

از سخنرانی داریوش صفوت

داریوش صفوت

در مطالعه تاریخ موسیقی ایران هیچگاه نمی توان منشاء این موسیقی را بدقت معلوم کرد . یعنی هرچه به عقب برگردیم باز می بینیم قبل از آنهم در این سرزمین موسیقی وجود داشته . از اینرو ،برای این که دراین بررسی تاریخی سخن بدرازا نکشد و بتوانیم از حدافل گفتگو حدا کثراستنتاج علمی را داشته باشیم ، تاریخ شش هزار ساله ایران رابطور کلی به ۶ دوره تقسیم می ـ کنیم :ـ دوره اساطیری(میتو ـ لوژیك)ـ دوره اول حکومت آریائیها (ماد ها وهخامنشیان)ـ دوره نفوذ یونانی ها (اسکندر مقدونی و سلوکیه)ـ دوره دوم حکومت آریائیها (اشکانیان و ساسانیان)ـ دوره بعدازاسلام ـ دوره معاصر .

ناطق پس از اشاره به‌دوران های مختلف‌موسیقی‌چنین گفت:

بنظر بنده موسیقی در طول تاریخ‌سه مرحله اساسی‌داشته: مرحله اثرات ماوراءالطبیعه ـ مرحله اثرات روانی ـ مرحله اثرات اجتماعی .

در مرحله اثرات ماوراءالطبیعه، موسیقی عامل اساسی‌است‌برای انجام امور ماوراءالطبیعه(مثلا ـ فیزیك) و جادوئی وغیره .

در مرحله اثرات روانی ، موسیقی عاملی‌است‌برای‌تصرف در روحیات وخلقیات(کاراکتر) آدمی .

در مرحله اثرات اجتماعی، هدف موسیقی عبارتست ازجلب هنر دوستان و مردم عادی‌بسوی هنر و ایجاد نوعی‌روابط‌اجتماعی بین هنرمندان و جامعه .

به تعبیر دیگر ، شایدبتوان گفت که موسیقی در مرحله اول نوعی جنبه جمعی (یا کلکتیف)داشته و در مرحله دوم صورت فردی بخود گرفته و در مرحله سوم بازبنوعی‌دیگر خصوصیت جمعی پیدا کرده است.

موسیقی دوره‌ساسانیان‌بیشتر به مرحله دوم نزدیك بوده و داستان هائی که تاریخ‌نویسان نقل کرده‌اند موید این نظر است . مثلا داستان«راه‌شبدیز» یا« باغ شیرین » یا « گنج باد آورد » یا « سبزاندرسبز » و غیره . از بین این داستان ها، داستان مربوط به سبزاندرسبز و شبدیز را ذکر می کنیم :

سبز اندر سبز

هنگامی که باربد نتوانست بدربار خسرو پرویز راه یابد به باغی که خسرو برای تفریح بدانجا می‌رفت وارد شدو در لابلای شاخ‌و برگ‌سبزیك‌درخت سرو خود را مخفی کرددرحالی که لباس سبز بتن‌داشت.و عود سبزی هم بدست گرفته بود. هنگامی که خسرو وارد شد باربد آهنگی را که‌خود ساخته بود و بعد ها به « سبز اندر سبز» معروف شدباسازو آواز خود اجرا کرد و بوسیله این آهنگ و ترانه آن ماجرای خودرا برای خسرو بیان کردو در او چنان‌اثر گذاشت که خسرو او را در زمره‌نوازندگان مخصوص خودش وارد کرد.

واما داستان شبدیز چنین است : وقتی اسب‌محبوب‌خسرو معروف به شبدیز مرد کسی جرات اظهار این خبر بد را به خسرو نداشت و باربدباساختن ترانه‌ای موضوع را بطور غیر مستقیم به خسرو خبر داد و چنان در روان او تاثیر کرد که خسرو از دریافت آن خبر دچار خشم و ناراحتی روحی نشد . این آهنگ موسوم شد به «راه شبدیز ». البته میدانیم که«راه » بمعنی نغمه و آهنگ است .

کاریکه باربد در آن زمان بوسیله موسیقی انجام دادامروز فقط از دست روانشناسان ورزیده برمی‌آید واین خود می رساند که موسیقی ایران در اواخر دوره ساسانیان (یعنی در قرن ششم و هفتم بعد از میلاد) بمرحله اثرات روانی گام گذاشته بوده‌است .

اهل ظاهر و اهل باطن

پس از اسلام درباره‌موسیقی اختلاف نظر پیداشدو مردمان بر دو دسته شدند . دسته اول یعنی اهل ظاهرهمیشه‌باموسیقی مخالف بوده‌اند و حتی درقرون هفدهم و هیجدهم میلادی‌هرگاه که در دستگاه سلطنت صفویه نفوذ می‌کردند موسیقیدانان را تحت تعقیب و شکنجه قرارمی دادند و می کشتند.

ولی دسته دوم یعنی‌اهل‌باطن موسیقی را موثر ترین وسیله اعتلای روحی میدانند . ازاینرو موسیقی بعداز اسلام فقط در بین اهل باطن رواج و رونق داشته و بهمین جهت هم‌اثرات روانی و روحی آن بر سایر جنبه هایش برتری یافته . به عبارت دیگر موسیقی ایرانی بعد از اسلام تبدیل شده است به موسیقی کیفیت و حال، و به کمیت توجهی نداشته .یعنی تعداد ساز ها،گوناگونی آنها، مقدار یا کمیت صدای ساز ها و تعداد شنونده اصلا مطرح نبود.

شنوندگان این موسیقی از حیث تعداد و کمیت محدود بوده‌اند ولی از حیث کیفیت‌می بایستی در سطح بالائی باشند زیرا این موسیقی بخاطر هدف روانی و روحانی که داشته ، بجای توجه به عظمت و قدرت و تاثیر روی همگان ، بطرف ریزه کاریهائی رفته که درك‌آن فقط برای اشخاص‌وارد مقدور است . تمام کار های اهل‌باطن همینطور است یعنی طوری‌نیست که هر آدم معمولی‌راجلب‌کند.

بزرگترین نظری دانها (تئوریسینها)ی موسیقی‌ایرانی اهل باطن بوده‌اند .فارابی‌اولین کسی است که در موسیقی ایرانی کتاب نوشت وشاید بزرگترین موسیقیدان ایرانی بوده . بعد ازاو ابن سینابزرگ‌ترین دانشمند دنیای قدیم در موسیقی کتاب نوشت . این‌دو دانشمند هردو ذوق ومشرب عرفانی داشته‌اند . بخصوص فارابی که زندگی عرفانی‌بسیار آموزنده‌ای داشته‌است .

از فارابی داستانی نقل‌شده که جنبه روانی موسیقی آن دوره را اثبات می‌کند. البته این داستان را بدیگرموسیقی‌دانان هم نسبت داده‌اند.خلاصه آن این که فارابی در جلسه‌ای باساز خود ابتداچنان‌آهنگ‌هائی نواخته که حضار به شادی و سرور و خنده درآمده‌اند . سپس بتدریج و به نرمی نوع آهنگ ها را عوض کرده و طوری نواخته‌است که حضاربه اندوه و گریه درآمده‌اند .

دست آخر با تغییر نوع‌نغمه ها حاضران را به خواب فرو برده است.بخصوص بایدتوجه داشت که سه حالت روانی (شادی ، اندوه ، رخوت‌وخواب) که دراین داستان پشت سر هم قرار گرفته‌اند بسیار قابل‌تامل و مطالعه است و توالی آنهااز نظر روانشناسی واجد اهمیت فراوانی است.

هدف موسیقی ایرانی قادوره معاصر همین « اثرات روانی » بوده. ولی ازاین دوره(که صد سال پیش شروع شده است) کم کم وضع عوض شد. عده‌ای از جوانان برای تحصیل به اروپا رفتند و تحت تاثیرتمدن اروپائی قرار گرفتند و گرچه این تمدن را خوب درك نکردند ولی باتمدن و فرهنك و هنر مملکت خود نیز بیگانه شدندو هنگامی که بایران برگشتند زمام امور رابدست گرفتند و هنر و فرهنك خودرا تحقیر کردند و موسیقی ملی را به وضعی دچار کردند که امروز در آستانه نابودی قرار گرفته است .

خوشبختانه بزرگان‌وفرزانگان امروزی ایران بخوبی به حقایق امر آگاهند و در راه جبران گذشته به تلاشهای مقدسی دست زده‌اند که نتایج آن به تدریج آشکار خواهدشد.

نخستین اجرای یک اپرا

ازدواج پنهانی برای نخستین بار درتالار رودکی بروی صحنه می‌آید

درباره اهنگساز : دومنیکوچیماروزا

تالار رودکی روز های اول و دوم اسفند ماه ایـرای (ازدواج پنهانـی) را برای نخستین بار بروی صحنه می ـ آورد .

در سال ۱۷۴۹ در نزدیکی ناپل در ایتالیا بدنیا آمد و در سال ۱۸۰۱ در پنجاه‌ویکسالگی درگذشت . «چیماروزا» در دوران حیات خود آهنگسازی بسیار موفق بود و هنگامیکه بسال ۱۷۹۲ اپرای «ازدواج پنهانی» را در شهروین بروی صحنه برد از جانب امپراطور اطریش ضیافت شام مخصوصی به افتخار او ترتیب داده شد .

داستان اپرا

داستان اپرای ازدواج پنهانی ازاین قراراست: که تاجرچینی‌فروش‌ثروتمندی (جرونیمو)ـ میخواهد دخترش «الیزتا»را در مقابل مبریه هنگفتی به عقد کنت روبینسون‌درآورد ولی کنت به «کارولینا» خواهرجوانتر دل میبندد . از سوی‌دیگر «فیدالما» خواهر بیوه تاجر ، عاشـق «پائولینو» حسابدار مغازه برادر خود شده است . ولی نکته جالب اینکـه کارولینا وپائولینو مدتیست که پنهانی‌با یکدیگر ازدواج کرده‌اند . پائولینوبرای اینکه به هنگام فاش شدن این اسرار مورد غضب جرونیمو واقع نشود کنت را وادار میسازد که بوسیله نامه‌ای از الیزتا خواستگاری کند تا دست کم‌بدین ترتیب جبران خلاف خود را کرده‌باشد.

کنت روبینسون که برای ازدواج‌با الیزتا به منزل تاجر رفته است مسحور زیبائی کارولینا میشود . اما الیزتاحاضر نیست کنت را از دست دهد . و کنت حاضر است برای ازدواج با کارولینا مبلغ هنگفتی به جرونیمو بپردازد .

کارولینا و پائولو که در وضع بدی قرار گرفته‌اند تصمیم میگیرند با یکدیگر فرار کنند اما الیزتا که از این نقشه آگاه میشود نیمه شب همه را بیدارمیکند و آندو در حال فرار گرفتار میشوندو ناچاراعتراف میکند که مدتیست بایکدیگر ازدواج کرده‌اند .

فیدالما حقیقت تلخ را میپذیرد وکنت نیز ناچار با الیزتا ازدواج میکند .

اجرای اپرا در تالاررودکی

اپرای ازدواج پنهانی به کارگردانی عنایت رضائی بروی صحنه می آید . در این اپرای کمیك «فرتیس اولندورفك» سولیست‌مشهور اپرای دوسلدورف نقش جرونیمو را دارد و نیز سودابه صفائیه اینگرید رضائی ـ توران نیکجو ـ لوچیا ناسرا ـ فاخره صبا ـ عنایت رضائی و آلک ملکیان خوانندگان آن هستند .

اولندروف اهل سویس است و اکنون خوانندهباس برجسته اپرای دوسلدورف در آلمان غربیست . او تاکنون در اکثر اپرا های‌کشور های اروپائی وفستیوال های بزرگ شرکت کرده است .

اولندورف‌تحصیلات آواز را درایتالیا بپایان رسانده است و بسال ۱۹۳۷پس از دریافت جایزه مسابقه آواز نخستین قرار داد خود را با یکی از اپرا های سویس منعقد کرد . «برونوولتر» رهبر ارکستر مشهور چندین بار از او برای اجرای اپرا دعوت کرده و به همراه او صفحات بسیاری ضبط کرده است . اولندورف علاوه بر کار های اپرائی در تلویزیون های مختلف نیز برنامه‌اجرا کرده است . اپرای ازدواج پنهانی در روزهای‌اول و دوم اسفند ماه ۱۳۵۰ در تالار رودکی بروی صحنه می‌آید .

برای بعضی‌ها تنها یك خط هواپیمائی وجود دارد.

بهای بلیط سفر تفریحی یکماهه به لندن ، فقط ۲۹۷۵ تومان است که از بلیط دوسرهٔ عادی ، ۳۶ درصد ارزانتر است .

بااین بلیط شما میتوانید بایکی از ۱۰ پرواز هفتگی ما، ازجمله پروازهای بوئینگ ۷۴۷ ، به لندن سفر کنید ودر بین راه‌نیز دراروپا توقف نمائید . اگر برای رسیدن به لندن عجله دارید، میتوانید بهنگام بازگشت ،از توقف بین راه استفاده کنید.

درسفر آیندهٔ خود به لندن ، بدون پرداخت حتی یك ریال بیشتر ، بابوئینگ ۷۴۷ بی.او.ا . سی یعنی عالیترین وهیجان انگیزترین هواپیمای جهان پرواز کنید .

بهنگام پرواز ، سرگرمیهای جالبی نیز باپرداخت مبلغ ناچیزی دراختیار مسافرین قرار میگیرد . *

برای کسب اطلاع بیشتر ازجزئیات این پروازها ، به آژانس مسافرتی خود یا بی . ا و . ا . سی مراجعه فرمائید .

* طبق مقررات بین‌المللی

BOAC
ازشما مواظبت میکند

بی.او.ا.سی در تهران ـ خیابان شاهرضا ـ شماره ۳۲۳ تلفن ۹-۳۱۲۳۲۵ آبادان : سمن شاهین تلفن ۲۴۷۱/۳۱۵۴ شیراز صندوق پستی شماره ۷۸ تلفن ۴۵۶۱/۴۸۶۹

انجمن دوشیزگان و بانوان

کلاس شیرینی پزی

دوره : فقط یك ماه

برای نام نویسی و شرکت در کلاس به انجمن دوشیزگان و بانوان مراجعه فرمائید .

نشانی : خیابان بهار شمالی ـ نبش نامجو ـ شماره ۲۵۴ ـ تلفن : ۸۲۴۸۳۱

آگهی

بمنظور تسریع در انجام تشریفات گمرکی و ترخیص کالا از تاریخ اول اسفند تا اطلاع ثانوی ادارات گمرک خرمشهر ـ بندرشاهپور ـ تهران جلفا در روزهای جمعه وتعطیل نیز مشغول انجام وظیفه‌میباشند

م‌الف ۱۵۰۰۲ — اداره کل گمرک

۱ـ۲ — ۱ـ۸۱۵۱۸

شماره ۲۷۰۸۱

تاریخ ۱۱ر۴ر۵۰

شهرداری یزد

سازمان ممیزی و درآمد نوسازی

آگهی

دراجرای ماده ۷ قانون نوسازی و عمران شهری بدینوسیله باطلاع کلیه مالکین زمینها و ساختمان ها ومستحدثات و صاحبان حقوقی قانونی واقع در محدوده زیر :

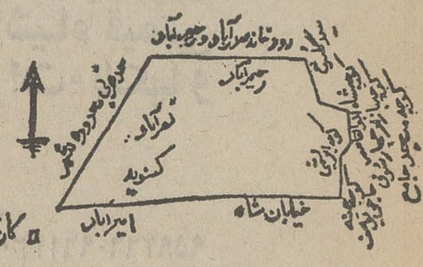

میرساند که ممیزی منطقه فوق پایان یافته . از کلیه مودیان محترم دعوت میشود بامراجعه به سازمان ممیزی ودرآمد نوسازی واقع در عمارت باغ ملی از نتیجه ممیزی املاك خود که در تابلو اعلانات الصاق گردیده اطلاع حاصل نمایند . در صورتیکه به نتیجه ممیزی اعتراض داشته باشند می توانند با توجه به تبصره ۲ ماده ۸ قانون نوسازی عوارض مورد قبول خودرا بحساب شماره ۱۵۱۶۴ بانکملی شعبه یزد واریز ورسید آنرا بهمراه اعتراض نامه باذکر دلیل و استناد بمدارك ونشانی کامل وصریح خود حداکثر ظرف چهارماه ازتاریخ فوق بسازمان ممیزی و درآمد نوسازی تسلیم و رسید دریافت دارند . بدیهی است پس از پایان مهلت مذکور عوارض قطعی محسوب‌شده و درصورت عدم پرداخت اقدامات‌قانونی‌بعمل‌خواهدآمد

شهردار یزد ـ موید علائی

آگهی مناقصه ماشین تراش و نجاری

سازمان مرکزی شرکت‌ها وابسته به وزارت اقتصاد خرید یکدستگاه ماشین تراش و یکدستگاه ماشین رنده نجاری شش‌کاره را به مناقصه میگذارد .

داوطلبان میتوانند همه روزه باستثنای ایام تعطیل بدبیرخانه سازمان واقع در خیابان سپهبد زاهدی چهارراه سپند شماره ۲۱۰ مراجعه و یك نسخه از شرایط مناقصه و برك مشخصات و نمونه قرارداد را دریافت و با قید قبولی آن راامضاء نموده‌به پیوست پیشنهاد خود تا آخر وقت اداری روز ۸ر۱۲ر۵۰ تسلیم نماید . پیشنهادات واصله در ساعت ده صبح روز ۹ر۱۲ر۵۰ قرائت میشود . حضور پیشنهاددهندگان در جلسه آزاد وسازمان مرکزی در رد یا قبول پیشنهادات مختار است . م الف۱۴۹۷۸

سازمان‌مرکزی‌شرکتها

۱ـ۲

آگهی تشکیل مجمع عمومی

مجمع عمومی فوق‌العاده و عادی سالیانه شرکت سهامی‌زمزم خوزستان روز ۳شنبه ۱۷ اسفند ۱۳۵۰ ساعت پنج بعدازظهر در محل مرکز شرکت تشکیل خواهد شد .

دستور جلسه عبارت است از:

۱ـ تبدیل نوع شرکت و تصویب اساس نامه جدید شرکت سهامی‌خاص بر مبنای مقررات قانون اصلاحی تجارت .

۲ـ تجدید انتخاب اعضاء اصلی هیئت‌مدیره و عضو علی‌البدل و بازرس

۳ـ استماع گزارش هیئت‌مدیره و رسیدگی و تصویب‌ترازنامه عملکرد سال مالی منتهی به پایان آبان ۱۳۵۰

۴ـ شور و مذاکره راجع بخط مشی آینده شرکت

از صاحبان سهام خواهشمند است در روز و ساعت مقرر در مجمع حضور بهمرسانند .

هیئت مدیره شرکت سهامی زمزم خوزستان

آ ـ ۳۳۳۱۹

آگهی استخدام رسمی

موسسه تحقیقات وبرنامه ریزی علمی و آموزشی طبق مفاد قانون استخدام کشوری ۴۹ نفر از دارندگان مدرك تحصیلی نصم ابتدائی را از طریق امتحان و مسابقه برای خدمت در تهران در گروه موقت شغلی یك بشرح زیر استخدام می‌کند :

ردیف	عنوان شغل	تعداد موردنیاز
۱	الکتریسین	۱ نفر
۲	راننده	۱۳ نفر
۳	تلفنچی	۵ نفر
۴	نگهبان	۴ نفر
۵	متصدی‌چاپ‌وتکثیر	۲ نفر
۶	نامه رسان	۲ نفر
۷	باغبان	۱ نفر
۸	خدمتگزار	۱۸ نفر
۹	صحاف	۳ نفر

داوطلبانی که حداقل دارای۶ ماه سابقه کار در موسسه تحقیقات و برنامه‌ریزی‌علمی و آموزشی باشند بر سایرین تقدم دارند داوطلبان واجدشرایط می‌توانند برگ درخواست زیراین آگهی را تکمیل کنند وبادوقطعه عکس ۴×۳ حداکثر تاتاریخ ۱۵ر۱۲ر۵۰ بپست سفارشی به نشانی صندوق پستی شماره ۱۱۲۶ـ ۱۱ ارسال دارند . از افراد واجد شرایط کتبا برای شرکت در امتحان و مسابقه دعوت بعمل‌خواهد آمد. م‌الف ۱۴۸۹۱

برك درخواست شغل درسه تحقیقات وبرنامه‌ریزی علمی وآموزشی

نام خانوادگی	نام
نام پدر	شماره شناسنامه
محل صدور	تاریخ تولد
مدرك تحصیلی	وضع خدمت وظیفه
شغل مورد تقاضا (فقط یکشغل)	
نشانی کامل : شهر	خیابان
کوچه	شماره منزل
تلفن :	امضاء داوطلب

لیست حقوق را به سازمان بیمه‌های اجتماعی نمیفرستند

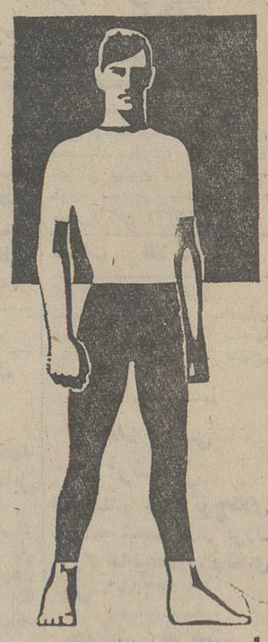

زندگی شغلی کارگران کارخانه سیمان تهران

کارگران یك چاپخانه هنگام پاسخ دادن به پرسش های خبرنگار اطلاعات .

درتهران متجاوز از ۷ هزار نفر کارگر در قسمت های مختلف کار های چاپی در چاپخانه های خصوصی سرگرم کار هستند و اغلب آنها از مزایای بیمه های اجتماعی استفاده می کنند ولی بعضی از کارفرمایان با اینکه صدی ۵ از دستمزد کارگران را بعنوان حق بیمه کسر میکنند برای اینکه خود صدی ۱۳ رانپردازند لیست حق بیمه را به سازمان بیمه های اجتماعی نمی فرستند و کارگران چاپخانه ها ناگزیرند هنگام بیماری خود و خانوادمشان به پزشك و بیمارستان خصوصی مراجعه کنند !

۷ هزار کارگر در چاپخانه‌ها

درحال حاضر متجاوز از ۷ هزار تن‌کارگر بعنوان ماشین‌چی افست ، افست هایدلبرك ، چاپ مسطح ، کپیه‌کار، زینك‌ساز ، رتوش‌کار، برش‌کار، حروفچین، صحاف‌وغیره درچاپخانه‌های‌خصوصی تهران سرگرم کار هستند .

آقای علی قیوم زاده یکی از کارگران چاپ افست درمورد میزان حقوق کارگران چاپخانه ها گفت :

ـ یک کارگر درجه یك و سرپرست ماشین افست باداشتن ۱۰ سال سابقه خدمت ، ماهانه دوهزار تومان حقوق دریافت میدارد ، کارگر ساده افست از ۴۵۰ تا ۱۲۰۰ تومان دستمزد دریافت‌می دارد ، حقوق صحاف از ۲۰۰ تومان شروع میشود و تایکهزارتومان‌میرسد ولی حروفچین های دستی بطور کنتراتی کار میکنند یعنی برای چیدن هرصد سطر حروف ۵۰ تا ۷۰ ریال دریافت میدارند .

وی افزود : دراکثر چاپخانه های تهران ماشین های حروفچینی «لاینوتایپ» وجود ندارد و کارگران مطالبرابادست و حرفبه‌حرف میچینند .

کارفرما تعلل میکند !

دریکی از چاپخانه‌هاکارگران اظهارداشتند:

ـ بااینکه هرماه کارفرما صدی ۵ بابت حق بیمه از حقوق ما کسر میکند ولی برای‌اینکه‌صدی ۱۳ سهم خود را بسازمان بیمه های اجتماعی نپردازد لیست بیمه را به سازمان ارسال نمیدارد و درنتیجه درمانگاه ها و بیمارستان ها هنگام بیماری ازقبول‌کارگر بیمار و خانواده وی امتناع میورزند.

یکی از کارگران که حاضر نشد از ترس کارفرما نام خود را بگوید اظهار داشت : دو ماه پیش همسررا برای وضع حمل بیکی ازبیمارستان های خصوصی بردم و مبلغ ۱۵۰۰ تومان خرج زایمان پرداخت کردم زیرا کارفرما لیست بیمه را نمی‌فرستدوما نمی توانیم با اینکه حق بیمه مقرر را میپردازیم ازمزایای‌بیمه های‌اجتماعی‌استفاده‌کنیم !

دستمزد کم !

دریکی‌ازچاپخانه ها کارگران ازکمی‌دستمزد شکایت داشتند . یکی از آنها گفت :

ـ ۲۰ سال است دراین چاپخانه کار میکنم ولی کارفرما بیش از روزی ۱۰ تومان بمن مزد نمی دهد .

در چاپخانه‌ای پسر ۱۲ ساله‌ای سرگرم کار درکنار ماشین چاپ بود . وی که رسول نام دارد گفت :

ـ من روزی ۲ تومان مزد میگیرم . صبحانه، ناهار و شام خود را هم باکارفرما میخورم شب هم درخانه او بسر میبرم .

چندتن از کارگران اظهار داشتند :

ـ مدت دو سال است که کارفرمای ماحق‌بیمه رابه‌سازمان بیمه های اجتماعی نپرداخته و ما هم بااینکه هنگام بیماری خود و عائله‌مان به پزشك خصوصی مراجعه میکنیم‌ازترس بیکار شدن جرئت نداریم دم‌برآوریم . اگر به وزارت کار هم بخواهیم شکایت کنیم که کارفرما بی‌جهت ما را اخراج کرده مدتی میکشد تا نتیجه مطلوب عاید ما شود. ما دراین دوماه بیکاری خرج خود و عائله‌مان را چگونه تامین کنیم ؟

سیدحمدالله نعمتی ، مرتضی سلامی و علی علیزاده درباره بیمه های اجتماعی کارگران اظهار داشتند :

ـ ما پیشنهاد میکنیم که درمواقع اضطراری وخیلی‌فوری وفوتی که بیمار بدحال داریم و باوضع ترافیك فعلی تهران نمیتوان بموقع بیمار را به درمانگاه یابیمارستان های تابعه بیمه های اجتماعی رسانید ، اجازه‌داده شودبیماربه پزشك خصوصی مراجعه‌کندو بابت حق‌ویزیت و دارو نصف مخارج را بیمه به کارگر پرداخت کند .

بهداشت ، رعایت نمیشود !

عده‌ای از کارگران چاپخانه ها از وضع بهداشت محل کار خود شکایت داشتند و میگفتند:

ـ بااینکه کرارا خواسته خود را در این مورد باکارفرما مطرح کرده‌ایم بهیچوجه ترتیب‌اثر نمیدهد و مابوسیله شما از بازرسان وزارت کار و امور اجتماعی‌وسازمان بیمه های اجتماعی‌کارگران تقاضا داریم سری به چاپخانه های خیابان های ناصرخسرو ، بازار و لالهزار بزنند و از نزدیك وضع‌بیمه، محل‌کار ، و وضع حقوقی ما راملاحظه کرده برای رفاه و آسایش ما کارگران که باگرد سرب سروکار داریم تصمیمات مساعدی اتخاذکنند.

طبق قرار قبلی ، این هفته آقای‌اردشیر کیانی نماینده قانونی کارگران سیمان تهران و آقایان اصغر پازوکی ، بهمن علیان ، سید رضا حسینی ، حسین سلیمان ، حسینعلی فتحی و عباس ولی‌اللهی کارگران این کارخانه در موسسه اطلاعات حضور یافتند و در باره وضع محیط کارشان‌باآنهامصاحبه شد.

بیمه هستند . .

آقای اردشیر کیانی اظهار داشت :

ـ ۷۴۵ نفر کارگران سازمانی (عضو ثابت) کارخانه ، بیمه هستند و قانون کار درباره همه‌آنها بمورد اجراگذاشته میشود.

ـ نحوه بیمه کارگران با سایر کارخانجات‌و کارگاهها تفاوت داردبدین ترتیب که از صدی ۵ دستمزد کارگران و از محل صدی ۱۳ پرداختی کارفرما در حدود ۹٫۵ درصد برای‌بازنشستگی غرامت و مستمری کارگران در اختیار سازمان بیمه های اجتماعی قرار داده میشود و از محل ۸٫۵ درصد بقیه کارفرما اقدام به تاسیس درمانگاه و داروخانه مجهز در کارخانه کرده است .

در این درمانگاه ۳ پزشک ،پزشکیار و پرستار وجود دارد .

ضمنا کارفرما قرار دادهائی با چند بیمارستان خصوصی منعقد کرده تا چنانچه کارگران و خانواده های آنها احتیاج به بستری شدن داشته باشند در یکی از این بیمارستانها بستری شوند ، و تحت معالجه قرار گیرند .

علاوه بر آن با چند داروخانه نیز قرارداد داریم تا چنانچه داروئی در داروخانه کارخانه وجود نداشته باشد نسخه‌های پزشکان‌مربوط بطور رایگان در این داروخانه‌ها پیچیده شود .

در موارد اضطراری نیز چنانچه داروهائی که در نسخه نوشته شده در داروخانه های مورد قرار داد وجود نداشته باشد کارگران میتوانند داروررا از سایر داروخانه‌ها گرفته و وجه آنرا با تائید پزشک بهداری کارخانه از کارفرما دریافت دارند .

سندیکا نداریم

آقای اردشیر کیانی ضمن ارائه یک اساسنامه سندیکائی اظهار داشت :

ـ ما در صدد تشکیل سندیکا هستیم و من از تمام کارگران دعوت کرده‌ام در جلسه‌ای که تشکیل خواهد شد شرکت کنند تا در باره فوائد سندیکا برای آنها صحبت شود . البته تابحال کارگران این کارخانه دارای نماینده نبودند . یکسال است که من بعنوان نماینده کارگران‌انتخاب شده‌ام‌وامیدوارم بزودی سندیکای ما تشکیل شود

شرکت تعاونی کارخانه سیمان تهران در اواخر سال ۱۳۴۳ در محل‌کارخانه تاسیس شد .

سود ویژه

سال گذشته دو ماه حقوق و ۱۵روز عیدی بعنوان سود ویژه پس از کسر مالیات به کارگران کارخانه پرداخت شد .

۱۰۰ نفر بی‌سواد

از سال ۱۳۳۶ کلاس درس برای کارگران در محل کارخانه تاسیس‌شد. در این کلاس دو آموزگار با در یافت حق‌التدریس مشغول تدریس هستند و عده‌ای از کارگران پس از تحصیل در این کلاس ، موفق بدریافت‌گواهینامه چهار ساله ابتدائی شده‌اند . این کلاس با نظارت وزارت کار و امور اجتماعی اداره میشود .درحال حاضر در این کارخانه هنوز صد نفر از کارگران بی‌سواد هستند .

کارگران ساده کارخانه سیمان تهران در بدو ورود بخدمت ، روزانه صد ریال دستمزد دریافت میدارند .

کارگران فنی با توجه به رشته تخصصی‌شان و درجات فنی ، حقوق های مختلف دریافت میدارند . مثلایک راننده با داشتن گواهی نامه‌دوهمگانی دربدو ورود بخدمت در ماه ۷۵۰تومان حقوق میگیرد .

می خواهیم بدانیم

پرسش

کار فرمای‌مابرای آنکه حق بیمه کمتری بپردازد، حقوق ما را در لیست کمتر از آنچه‌هست ذکر میکند، ترس من از این است اگر روزی من و همکارانم را از کارگاه اخراج کند ، در مراجع قانونی محکوم به پرداخت غرامت به اخذ همین دستمزد نوشته شده در لیست‌شود. من و همکارانم چه می‌توانیم بکنیم ؟

از تبریز ـ رضا سبحانی

پاسخ

خودداری از ذکر میزان واقعی حقوق کارگران در لیست مربوط به بیمه های اجتماعی جرم است .شما می‌توانید به اداره کار محل و همچنین سازمان بیمه‌های اجتماعی شکایت کنید و مطمئن باشید در این مورد از شما حمایت خواهد شد . به ماده ۸۹ قانون بیمه های اجتماعی که مربوط به همین موضوع است توجه فرمائید :

« هرگاه کارفرما بمنظور فرار از انجام تکالیف مقرر در این قانون عده بیمه شدگان خود یا میزان مزد و حقوق آنان را کمتر از عده و میزان حقیقی در لیست ارسالی قلمداد نماید علاوه بر پرداخت حق بیمه واقعی به پرداخت دو برابر ما به التفات آن با مبلغ مندرج در لیست ارسالی محکوم خواهد شد .

پرسش

بازرسان وزارت کار و امور اجتماعی کارگاه ما را بخاطر عدم ایمنی ماشین آلات آن، تعطیل کردند. این اقدام که در جهت حفظ جان کارگران انجام گرفته قابل تحسین است ولی تکلیف ما از حیث دریافت دستمزد تا زمان رفع معایب کارگاه و آغاز مجددکارمان چیست ؟

رضا سواد رهی

پاسخ

بموجب قانون کار ، کارفرمای شما مکلف است مادام که اجازه بهره برداری مجدد از طرف بازرسان وزارت کار دریافت نکرده است حقوق شما را پرداخت کند . به ماده ۵۰ قانون کار و تبصره آن توجه فرمائید :

« هر گاه در حین بازرسی به تشخیص بازرس کار احتمال وقوع حادثه و یا ایجاد خطر در کارگاهی‌داده شود بازپرس بنا به تقاضای وزارت کار طبق موازین قانونی قرار تعطیل تمام یا قسمتی از کارگاه را صادر خواهد نمود و در هر مورد با ارائه گواهینامه وزارت کار دائر به شایستگی کارگاه به ادامه کار ، بازرس یا دادگاه بلافاصله دستور رفع تعطیل را خواهد داد . »

« کارفرما مکلف است مزد کارگران خود را که مستقیما یا بطور غیر مستقیم بیکار می‌شوند در ایام تعطیل فوق بپردازد . »

۲٫۵۰۰٫۰۰۰
جایزه اول بانك تهران
۲٫۵۰۰٫۰۰۰
جایزه اول بانك تهران
۲٫۵۰۰٫۰۰۰
جایزه اول بانك تهران
۲٫۵۰۰٫۰۰۰
جایزه اول بانك تهران
۲٫۵۰۰٫۰۰۰
جایزه اول بانك تهران
۲٫۵۰۰٫۰۰۰
جایزه اول بانك تهران
۲٫۵۰۰٫۰۰۰
جایزه اول بانك تهران
۲٫۵۰۰٫۰۰۰
جایزه اول بانك تهران
۲٫۵۰۰٫۰۰۰
جایزه اول بانك تهران

صبح جمعه همین هفته در انجمن :
نمایش فیلم :
بده‌در راه‌خدا
با شرکت : ظهوری ، مختار ، کتایون ، میری
همراه با کنسرت هنرمندان محبوب :
سوسن ، کیوان (یوسفی) ، نادیا و ایرج مهدیان
وبا حضور هنرپیشه محبوب سینما :
تقی‌مختار
برای تهیه کارت ورودی از امروز و همچنین صبح جمعه میتوانید به دبیرخانه انجمن خیابان بهار نبش نامجو مراجعه فرمائید .

آگهی مناقصه شماره ۲۳۷۹ر۵۰

راه‌آهن دولتی ایران یکدستگاه مخزن آب بظرفیت‌یازده متر مکعب روی پایه دوازده متری مورد نیاز را برطبق مشخصات و دوبرك نقشه و شرایط مربوطه.

از طریق مناقصه تحویل تهران انبار مرکزی (د) خریداری می نماید .

داوطلبان شرکت در مناقصه میتوانند در ساعت اداری جهت دریافت اسناد مناقصه باداره کل کاربردازی مراجعه فرمایند شرکت کنندگان در مناقصه باید مبلغ ششهزار ریال بعنوان سپرده شرکت در مناقصه‌به صندوق راه‌آهن پرداخت و رسید صندوق یامعادل همان مبلغ ضمانت‌نامه بانکی صادر یکی از بانکهای مجاز ایران که لااقل یکماه اعتبار داشته باشد بضمیمه پیشنهاد خود تاساعت ۹صبح روز ۱۹ر۱۲ر۵۰ در صندوق پیشنهاد ها واقع در اداره کل کاربردازی بیاندازند پیشنهاد های‌واصله ساعت ده روز مزبوربازوقرائت خواهدشد.حضور پیشنهاددهندگان یا نمایندگان مجاز آنها در جلسه مناقصه آزاد است و راه‌آهن در رد یا قبول هریك یا تمام پیشنهاد ها مادامیکه قرارداد مبادله نشده است جزا و کلا مختار میباشد. به پیشنهاد فاقد سپرده‌و مشروط و مبهم و پیشنهادیکه بعداز موعد مقرر برسد ترتیب‌اثر داده نخواهد شد سپرده برنده اول و نفر دوم مناقصه نگهداری و در صورت استنکاف از انجام معامله بدون‌تشریفات‌بنفع‌راه‌آهن ضبط خواهد شد .مالیات متعلقه و هرگونه عوارض دیگر بعهده برنده مناقصه میباشد .

۱ـ۲ آ ـ۸۰۵۹۲ م‌الف ۱۴۸۲۳ راه‌آهن دولتی ایران

آگهی مناقصه شماره ۲۳۴۶ و ۲۳۴۴ و ۲۳۴۹ و ۲۳۴۵ر۵۰

راه‌آهن دولتی ایران ناحیه راه آهن شش قلم ملبوس‌تابستانی وزمستانی سال ۵۱ کارکنان خودرا برطبق مشخصات وشرایط و نمونه های موجود در اداره بررسیهای فنی‌کل کاربردازی از طریق مناقصه تحویل تهران انبار مرکزی (الف) خریداری می نماید .

داوطلبان شرکت در مناقصه میتوانند در ساعت اداری جهت دریافت اسناد مناقصه باداره کل کاربردازی مراجعه فرمایند شرکت کنندگان در مناقصه باید مبلغ ششصد و چهل هزار ریال بعنوان سپرده شرکت در مناقصه به صندوق راه‌آهن‌پرداخت ورسید صندوق یا معادل همان مبلغ ضمانت نامه بانکی صادر یکی از بانکهای مجاز ایران که لااقل یکماه اعتبار داشته باشد بضمیمه پیشنهاد خود تاساعت ۹ صبح روز ۱۸ر۱۲ر۵۰ در صندوق پیشنهاد ها واقع در اداره کل کاربردازی بیاندازند پیشنهاد های واصله ساعت ده روز مزبور باز و قرائت خواهد شد . حضور پیشنهاد دهندگان یا نمایندگان مجاز آنها در جلسه مناقصه آزاد است و راه آهن در رد و یا قبول‌هریك یا تمام پیشنهاد ها مادامیکه قرارداد مبادله نشده جزاو کلا مختار میباشد . به پیشنهاد فاقد سپرده و مشروط و مبهم و پیشنهادیکه بعد از موعد مقرر برسد ترتیب اثر داده نخواهد شد سپرده برنده اول و نفر دوم مناقصه نگهداری و در صورت استنکاف از انجام معامله بدون تشریفات بنفع راه آهن ضبط خواهد شد . مالیات متعلقه و هرگونه عوارض دیگر بعهده برنده مناقصه میباشد . راه آهن میتواند تا صدی بیست و پنج از میزان معامله کسر یا اضافه نماید . م الف ۱۴۸۲۱ راه‌آهن‌دولتی ایران

هواپیمائی ملی ایران «هما»

«آگهی مزایده»

هواپیمائی ملی‌ایران «هما» بدنه دوفروند هواپیمای‌چهار موتوره قدیمی‌و از کار افتاده(دی. سی.۶) را بطوریکجا و از طریق مزایده بفروش میرساند:

۱ـداوطلبان میتوانند از تاریخ نشر این آگهی تاآخر وقت‌اداری روز پنجشنبه ۱۲اسفند ماه ۱۳۵۰پیشنهاد های خودرا در پاکت لاکو مهر شده بانضمام برك رسید بانك ملی‌ایران بمبلغ بیست هزارریال که‌بعنوان سپرده‌مزایده به‌حساب‌شماره۴۰۱۵۰هواپیمائی ملی ایران شعبه ویلا پرداخته‌اند به‌دایره‌اموال‌تدارکات‌هواپیمائی ملی‌ایران واقع درفرودگاه جنوبی مهرآباد تسلیم نموده‌رسید دریافت دارند.

۲ـ پیشنهاد دهندگان می‌توانند همه‌روزه بغیرازروز های تعطیل درساعت‌اداری جهت بازدید از بدنه هواپیما های مزبور به دایره اموال تدارکات هواپیمائی ملی‌ایران (آدرس‌فوق) مراجعه نمایند.

۳ـ کلیه مخارج متفرقه از قبیل هزینه حمل و خروج‌ازمحوطه قسمت‌فنی «هما» ویا مالیات وعوارض مربوطه بعهده برنده‌مزایده خواهدبود وشخصا بایدترتیب انتقال هواپیما های مزبور را بدهند.

۴ـ ساعت ۱۰صبح‌روز شنبه ۱۴اسفند ماه ۱۳۵۰پیشنهادهای رسیده در دایره‌اموال تدارکات «هما» بازوقرئت خواهدشدوحضور پیشنهاد دهندگان در جلسه مزایده بلامانع است.

۵ـ به‌پیشنهاد های فاقد سپرده‌و مبهم وپیشنهاد هائی که‌بعد ازتاریخ ۱۲اسفندماه۱۳۵۰تسلیم گرددترتیب‌اثرداده نخواهد شد.

۶ـدر صورتی که برنده مزایده پس از اخطار «هما» تایك هفته حاضر به انجام معامله نشود سپرده او به‌نفع‌هواپیمائی ملی‌ایران ضبط ومعامله‌بابرنده دوم‌انجام خواهدشدوچنانچه برنده دوم نیز ازانجام معامله‌خودداری کندسپرده‌او به‌نفع هواپیمائی ملی ایران ضبط و معامله با برنده سوم‌انجام خواهدشد.

۷ـ هواپیمائی ملی ایران در رد یا قبول یك یاکلیه پیشنهاد هامختارخواهدبود .

هواپیمائی ملی ایران

آ ـ۷۹۶۰۴ ۱ـ۳

۲٫۵۰۰٫۰۰۰ ریال بالاترین رقم جایزه
جایزه اول بانك تهران

از علاقمندان بشرکت درقرعه کشی بالاترین رقم جایزه ۲٫۵۰۰٫۰۰۰ ریال جایزه اول و هزاران جایزه دیگر امسال بانك تهران دعوت میشود جهت افتتاح حساب و تکمیل موجودی بشعب بانك تهران مراجعه فرمایند.

بانك تهران امین مردم ایران

BANQUE DE TEHERAN

کی چی کجا

هرچه لازم دارید از روی حروف الفبا پیدا کنید

ا

آرایش و زیبائی

سالن آرایش سهیلا
با آرایشگران متخصص و مجهز به‌وسایل مدرن خیابان روزولت جنب سینما دیاموند تلفن ۸۲۹۹۴۵

برای ترم زمستان
آموزشگاه‌آرایش نمونه
وابسته بوزارت کار و امور اجتماعی با سابقه چندین ساله هنرجو می پذیرد پس از یکدوره علمی و عملی باخذ گواهینامه نائل خواهد شد علاقمندان همه روزه میتوانند به‌دفترآموزشگاه واقع‌در میدان بهارستان مقابل کلانتری ۹ پلاك۹ مراجعه نمایند.

سالن آرایش ژاله
مجهز به وسائل مدرن واداری آرایشگران ورزیده در خدمت بانوان و دوشیزگان با سابقه میباشد ساعت‌کار ۸ صبح الی ۶بعدازظهر یکسره و جمعه‌ها ۸ صبح تا ۱۱ صبح شمیران خیابان‌زعفرانیه چهارراه‌منصور شماره ۳۷ تلفن ۸۷۴۰۳۹

سالن آرایش ریولی
زیر نظر متخصص آلمانی خانم زیگرید و پرویز آرایش عروس با تعیین وقت قبلی. خیابان قدیم شمیران بین شهناز سوم و چهارم بالاتر از سینما مولن‌روژ تلفن ۷۵۲۵۹۳

آموزشگاه رانندگی

آموزشگاه رانندگی نوین
با مربیان کارآزموده امیریه چهارراه مختاری‌تلفن ۵۳۴۳۳۲

آموزشگاه رانندگی هدف
مجهز به اتومبیلهای پیکان - آریا - شاهین - با مربیان ورزیده‌و باتجربه‌فرح‌آباد نیروی هوائی بین دو فلکه. تلفن ۷۹۲۶۹۱

رانندگی دولتخواه
مجهز به اتومبیلهای اخرین‌مدل قرارداد تا پایان گواهینامه در کمترین مدت بطور شبانه روز وحیدیه خیابان ۱۴ متری تلفن- ۷۹۵۳۱۶

آدامس

فروشگاه کاپیتان
سازنده آدامس بادکنکی ،کاپیتان‌و نعنائی کاپیتان بازار آهنگر ها سرای چلالی
تلفن ۵۳۷۵۴۰

انتشارات کتاب

انتشارات سعید
مرکز پخش و فروش کتابهای درسی.علمی. ادبی. تاریخی. سیاسی.قدیمی. رمان.خارجی. اول مخبرالدوله تلفن ۳۹۱۴۱۳

آبکاری

آبکاری برادران بصیری
آب گالوانیزه پرسگهای مختلف شاهپور پائین‌تر از میدان شاهپور تلفن ۲۴۹۰۰

الکتریکی و لوازم‌برقی

الکتریکی اسرام
لوازم الکتریکی تجریش باغ‌فردوس تلفن ۸۷۲۸۲۱

الکتریکی شوشتری
تزئین مجالس - سیمکشی - وفروشنده کلیه ادوات برقی. خیابان امیریه نرسیده بمیدان راه‌آهن شماره ۱۷۵۳ تلفن - ۵۳۵۴۷۷

الکتریکی شهریاری
بمدیریت فریدون شهریاری‌واقع در لالەزار پاساژ بهرامی تلفن ۳۱۴۶۲۰ فروشنده کلیه لوازم برق

فروشگاه پخش کالای الکتریک
فروشنده کلیه لوازم برق در تهران اوایل خیابان لالەزار شماره ۳۲ تلفن ۳۱۶۶۷۶ (اسلامی).

فروشگاه کراموس
فروشنده‌همه نوع‌لوستر های خارجی - خیابان تخت جمشید چهار راه بهار شماره ۳۶۴
تلفن ۷۶۵۵۵۶

نمایشگاه لوستر بوهم
لوستر مینا کاری بوهم چون جواهری گرابنها زیبا و خیره کننده است نشانی خیابان پهلوی نرسیده به سه‌راه عباس آباد تلفن ۶۲۸۱۹۶ - نماینده انحصاری انواع لوسترهای دیواری‌سقفی ورومیزی بوهم در ایران
سیدمجتبی پیشنمازی

الکتریکی درخشان
فروشنده انواع لوازم برقی بازار جعفری
تلفن ۵۳۱۱۳۴

سیم و کابلهای برق دیاموند. سیم‌آنتن تلویزیون دیاموند. کابل باطری دیاموند. سیمهای شارلاکدار دیاموند. تلفنهای ۳۰۵۱۹۹ - ۳۱۴۰۱۸

الکتریکی شعله‌ور
فروشنده کلیه لوازم الکتریکی و تزئینات مجالس خیابان خراسان مقابل مسجدفروتن تلفن
۳۵۵۰۹۸

الکتریکی بهار
تزئین جشنها و میهمانیها و سیمکشی ساختمان وکابلکشی کارخانجات پذیرفته میشود خیابان ری جنب پمپ بنزین تلفن ۳۵۴۱۸۴

لوستر عشقی
فروشنده‌همه نوع‌لوستر های باغی و سقفی و غیره میدان سپه نبش لالەزار
نمایشگاه - ۳۱۵۸۴۰ - کارخانه۵۳۵۴۴۶

الکترو شناسا
واقع در خیابان لالەزار جنب کوچه خندان شماره ۱۰۰ تلفن ۳۱۴۶۳۸ فروشنده کلیه لوازم برقی

تعمیرگاه ثابت
RCA تعمیر تلویزیونهای RTI
با تخفیف استثنائی
تلفن ۶۶۹۱۷۰

الکترومهتاب
فروشنده انواع کلیدهای‌روغنی وچدنی ولوازم برقی . لالەزار مقابل پیرایش تلفن ۳۱۴۹۹۴

تعمیرگاه کرمل
خرید و فروش و تعمیرهمه‌نوع تلویزیون و مرکز پخش ونصب آنتن خیابان سیمتری چهارراه تیر و شاه تلفن ۴۸۶۱۸

موسسه رامین
آنتن آموزش ده طبقه با نصب ۵۰۰ ریال‌دوله ۸۰۰ ریال تلفن ۴۶۵۷۸

شرکت آلبا
تعمیرات تلویزیون و ضبط استریو کران CROWN شماره ۱۶۷ تلفن ۶۶۳۹۱۲

ب

باربری - بارکش شهر و حومه

شرکت اتو عامری
با کامیون‌های مجهز محمولات مراجعین را در اسرع وقت و با مناسبترین کرایه به تمام نقاط ایران حمل مینماید. تلفن های ۲۴۸۴۲ - ۵۳۳۳۲۵ - ۲۳۰۳۲

اتونادری
۳۱۳۱۱۱
بارکش شهر و حومه نادری‌جنب‌خیابان‌همایون

باربری شمال گرگان
قبول حمل بار به شمال ومازندران‌خیابان‌سیروس مقابل دبستان خیام تلفن های ۲۲۷۶۶ - ۲۸۶۲۲

باربری
سعدی
حمل بار با تجهیزات کامل تلفن
۹۵۵۸۸۱

ترانسپورت
فرسائی
دارنده ماشینهای کمر شکن ۷۴ چرخ ۴۲ چرخ و۲۴ چرخ قبول بارهای سنگین بتمام‌نقاط ایران سه راه آذرین تلفن ۹۵۳۵۴۹

پ

پوشاك

فروشگاه
گلچین نو
تولید کننده و فروشنده کلیه پوشاك - بچه‌گانه از ۳ سال تا ۱۲ سال. لالەزارکوچه برلن‌شماره ۵۷ تلفن ۳۰۲۶۷۵

پیراهن‌دوزی دانشمند
با سابقه‌ترین دوزنده پیراهن مردانه پسرانه در طرحهای مختلف خیابان ری مقابل دبیرستان پهلوی تلفن ۳۵۷۵۳۶

تریکو بصیری
تولید کننده‌ومرکز پخش کلیه شلوار های مدرن زنانه در طرحهای جالب بازار طوس سرای اعظم تلفن ۵۳۳۰۸۲

فروشگاه پارچه محمود
فروشنده انواع واقسام پارچه های‌نخی- ابریشمی - وپشمی- مردانه و زنانه خیابان خراسان شماره ۴۳۷ تلفن ۳۵۶۵۸۵

بافندگی نقشبند
تولیدات موسسه بافندگی نقش بند تهیه شده از نخهای‌پردوام اکریلیک - نایلون- پرلون - پولی‌ایستر- دسکوز ونخهای پنبه‌ای میباشد بازار مسگرها مقابل هفت‌تن بافندگی‌نقشبند.

شرکت ثمربخش کوروش
تولید کننده‌انواع پارچه‌های تریکو خام و غیر خام‌لالەزارنو مقابل‌هتل‌کریستال پاساژداروگر طبقه فوقانی تلفن ۳۰۳۹۵۲

منسوجات لاله
شیك‌ترین پارچه های فصل با نازلترین قیمت و انواع کاموا. خیابان شادمان نرسیده به سه‌راه شهرآراء روبروی ده متری مشیری

کشباف
ایرانا
تولیدکننده و فروشنده بهترین تولیدکننده و فروشنده بهترین کشباف زنانه در مدلهای‌مختلف بانازلترین قیمت در دسترس مشتریان محترم قرار میدهد نشانی لالەزار پاساژ سیناتلفن- ۳۱۷۶۷۲

فروشگاه پوشاك مهرداد
باسابقه‌ترین فروشنده پوشاك انواع واقسام پوشاك مردانه زنانه. پسرانه و بچگانه از تبیل کت و شلوار مردانه و شلوار تك زنانه و پالتو در مدلهای مختلف مطابق اخرین مد روز خیابان‌لالەزار از میدان سپه نرسیده به سینماایران‌تلفن ۳۱۶۹۱۵

کارخانه
زرین‌پنجه
تولید کننده سیسمونی بچه همه رقم خیابان‌کاخ شماره۱۵۸ تلفن۴۹۱۶۷

تریکوآپولو تقدیم‌میکند
بورس بلوزو ژاکت کشباف‌کرك صد درصد خالص مردانه با بهترین طرحها و رنگهای‌مختلف با نازلترین قیمت در تمام فروشگاههای معتبر تهران و شهرستانها با مارك مخصوص آپولو گربه نشان با تضمین که در شستشو هیچ گونه تغییر نمیدهد و در دسترس آقایان شیك پوش‌گذارده میشود مرکز پخش شاه‌آباداول باغ‌سپهسالار
تلفن ۳۰۳۲۷۲

تریکو پاناما
تولید کننده و فروشنده انواع تریکو شاه آباد کوچه حمام وزیر تلفن ۳۰۳۱۷۸

شرکت سهامی
جوراب
تولیدکننده بهترین زیرپوش از نوزاد تا بزرگسالان مردانه و زنانه و پیراهن‌بشوربپوش‌مارك دوشیرورمئو نشانی فروشگاه گراندوشس میدان مخبرالدوله تلفن۳۱۹۳۲۷ - ۹۵۶۷۳۶

پرنده

فروشگاه تهران مرغ
فروشنده مرغ امریکائی وهلند مرغ زنده‌و کشته و پخش تخم مرغ روز و جوجه کباب برای هتلها کافه رستوران هاانتهای خیابان آذربایجان مقابل پمپ‌بنزین تلفن۹۵۷۲۸۸

پخش مرغ ژاله
فروشنده مرغ‌هلندی مرغ زنده و کشته و مرغ‌مادرو جوجه‌کباب برای هتلها و کافه رستوران ها. فروشگاه شماره یك خیابان شهبازشمال برق تهران تلفن ۳۰۴۲۶۴ فروشگاه شماره دو خیابان شهنازمقابل‌ورزشگاه فروشگاه مرغ ساعی تلفن ۳۱۵۸۴۹ و فروشگاه‌مرغ عدالت خیابان باغ‌صباخیابان میرهادی.

ت

تعمیر اتومبیل

تعمیرگاه شماره ۶ آریا و شاهین
مجهز به‌دستگاههای الکترونیك تنظیم موتور فرمان بالانس‌چرخ و ترمز منیریه تلفن ۵۳۲۴۶۲

اتوسرویس کرملو
تعمیرگاه مجازشماره۱ آریا- شاهین - جیپ شمیران مقابل سینما پاسفیك اول خیابان شیرازتلفن ۷۵۹۰۰۰ و ۷۵۴۶۴۲ گرانتی‌اتومبیل های نوتا ۵۰۰۰ کیلومتر

FIAT
تعمیرگاه مرکزی‌فیات
تعمیر همه نوع اتومبیل فیات با سرویس مجهز شهناز - چهارراه صفا شماره ۱۲۹تلفن- ۷۵۹۶۷۴

مژده بدارندگان اتومبیل های آریا و شاهین اتو سرویس دانائی با متخصصین کار ازموده اتومبیلهای شما را در اسرع وقت تعمیر می نماید خیابان عباس‌اباد مابین چهار راه فرح و چهار راه قصر تلفن
۷۵۳۴۵۵

کارگاه مهر
تعمیرماشین‌آلات کمپرسی خیابان قزوین سه راه آذری سه راه ساوه تلفن ۹۶۰۸۰۵

تعمیرگاه شماره ۱۳ آریا وشاهین
پهلوی روبروی پارك ولیعهد تلفنها ۴۳۲۷۹- ۴۳۸۶۰

تعمیرگاه واتوسرویس برادران محمدی
تعمیرات‌همه‌نوع‌اتومبیل های آلمانی و اروپائی در اسرع وقت خیابان طوس بین ۲۱ متری جی و جاده نظامی تلفن ۹۶۰۲۰۲

اتوسرویس و تعمیرگاه جاوید
تعمیرکننده کلیه اتومبیلهای سواری با تجهیزات کامل فنی میدان خراسان جنب بانك‌ملی تلفن ۳۵۶۹۱۶

تعمیرگاه نیکلا
تعمیر کننده همه نوع اتومبیل خیابان امل‌تلفن
۷۵۲۲۸۸

تعمیرگاه مهر
تعمیرگاه- رنوو جاکوار زیرنظر متخصص‌مربوطه از کارخانجات رنوی فرانسه‌وجاگوارانگلیسی مجیدیه ۱۴ متری لشکر شماره۲۳۵تلفن۷۹۶۴۶۶

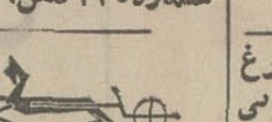

تعمیرگاه و فروشگاه لوازم یدکی مجاز شماره ۱۹ پیکان نشانی امیرآباد شمالی فرامك اطمینان تلفن ۶۳۱۲۵۴

تعمیرگاه و فروشگاه شماره ۱۴ پیکان
فروشنده کلیه لوازم یدکی‌اصلی پیکان و تعمیر کننده همه نوع اتومبیل و پیکان با کادرمجرب ومتخصصین کار آزموده در اسرع وقت اتومبیل شما را سرویس و تعمیرمینمایندخیابان نواب چهارراه اناری تلفنها - ۶- ۹۵۴۰۶۳

تعمیرگاه مجهز مرسدس‌بنز
تعمیر کلیه اتومبیل های مرسدس بنزخیابان ملك خیابان آق‌اولی تلفن‌های ۷۵۰۹۵۳ - ۷۵۲۳۹۲

تعمیرگاه و اتو سرویس
ایران‌ری
تعمیرکننده کلیه‌اتومبیل های ایرانی و خارجی. مابین سه‌راه امین‌حضور و آبشار تلفن
۳۵۱۹۸۸

تعمیرگاه بوش مرسدس‌بنز
تعمیر کلیه اتومبیل های مرسدس‌بنز خیابان‌قدیم شمیران باغ صبا تلفن های۷۵۵۵۶۹-۷۵۲۸۱۷

تعمیرگاه ترك‌پور
تعمیرات‌همه نوع‌اتومبیل های اروپائی و امریکائی بامتخصصین کارازموده دراسرع وقت‌با تخفیف کلی‌تهران پارس‌ایستگاه حشمتی تلفن ۷۸۱۸۸۷

تعمیرگاه نادر
تعمیر کننده‌کلیه‌اتومبیل های‌ایرانی و خارجی امیر کبیر مقابل کوچه میزمحمود وزیر تلفن ۳۹۲۲۷۹

تعمیرگاه اتو نادری
تعمیر کننده همه نوع اتومبیل نارمك خیابان پدرثانی ایستگاه قنات تلفن ۷۹۰۵۸۵

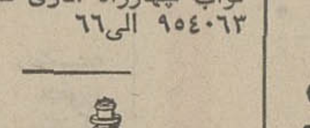

تعمیرگاه مجاز شماره ۱۴ پیکان تعمیرکننده و فروشنده لوازم یدکی اتومبیل پیکان خیابان نواب چهارراه اناری تلفن - ۹۵۴۰۶۳ الی۶۶

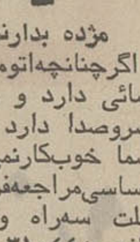

مژده بدارندگان پیکان
اگرچنانچه‌اتومبیل‌شما‌الاستیك- سائی دارد و یا جلوبندی آن سروصدا دارد و یا کمك‌فنر شما خوب‌کارنمی‌کند به‌تعمیرگاه اساسی‌مراجعه‌فرمائید. خیابان ملت سەراه وزارت فرهنگ تلفن ۳۱۰۴۴۵

اتوسرویس واهاك
تعمیر کننده اتومبیلهای بنز واوپل که در اسرع وقت تحویل مشتریان عزیز میدهد خیابان‌محمد رضا شاه ایستگاه دوم تلفن ۶۲۱۶۵۲

تعمیرگاه شماره ۱۱
آریاشاهین
جاده قدیم شمیران سه راه ضرابخانه تلفن ۷۷۲۰۵۳

تعمیرونصب کولر-بخاری آبگرمکن - یخچال

موسسه فنی پیروز
سرویس مجاز ۱۱۲ ارج نصب و سرویس کولرو بخاری خیابان حشمت‌الدوله چهار راه گلشن تلفن ۶۶۳۵۸۴

مؤسسه فنی رهنما
سازنده مدرنترین دریچه تنظیم هوا و کانال‌کشی ساختمان خیابان گرگان ایستگاه مسجد با ۶۰ درصد تخفیف تلفن ۷۵۰۹۴۷

دفتر فنی برادران
قهرمانی
تهیه و نصب‌ابگرمکن - شوفاژ- تهویه - بخاری - تراکم هوا- در اسرع وقت نشانی انتهای فرح شمالی اول صیفری جنب بانك صادرات تلفن ۷۷۵۵۳۷

کارگاه فنی میرصادقی
باسابقه‌ترین سازنده کانال و شیروانی خیابان‌بوذرجمهری‌نو جنب کوچه امامزاده یحی‌تلفن ۳۵۳۳۹۶

موسسه‌مهندسی شمیران شوفاژ
نصب و سرویس‌شوفاژ نقد و اقساط تلفن ۸۶۵۳۹۹

جنرال سرویس
تعمیرکننده همه نوع بخاری و آبگرمکن‌شوفاژ کولر - نصب تهویه در اسرع وقت‌آماده میباشد خیابان نیروی هوائی چهار راه دوم.
تلفن ۷۹۳۰۵۷

کارگاه صنعتی کاوه
جلیلوند
نصب کولروکانال‌کشی‌ساختمان اول فرح جنوبی شماره ۱ر۴ تلفن ۷۵۸۵۹۸

کارگاه فنی آشتیانی
سازنده انواع کانال سرویس و نصب کولر بخاری‌ابگرمکن‌ژاله‌مقابل کوچه‌خیر تلفن ۷۸۱۹۲۱۰

تعمیرگاه شوفاژ ایران
تعمیرکننده شوفاژ. یخچال. کولر. وکلیه لوازم برقی. نشانی خیابان فردوسی روبروی خیابان‌ایرانشهر .شماره ۲۷۵
تلفن ۸۲۱۰۶۰

سرویس مجاز ۱۲۴
ارج
کارگاه فنی کورش
نصب و تعمیر بخاری کولر آبگرمکن نشانی بین سرچشمه و چهار راه‌سیروس تلفن۳۵۰۱۸۴

تعمیرگاه مجاز ۱۲۸ ارج و موسسه فنی فردوس. تعمیرات همه نوع یخچال کولر آبگرمکن و نصب کولرهای آبی و کانال هدایت هوا تلفن ۹۶۰۹۰۴ شماره ۷ر۱

تابلو نئون

سعدی مارك
سازنده پلاك برنجی- مهر لاستیکی - گراور و کلیشه - تابلو های پلاستیکی وغیره خیابان سعدی چهارراه سیدعلی روبروی نمایشگاه پرده نادری تلفن ۳۱۷۳۰۸

نئون پلاستیك آلپ
سازنده نئون پلاستیك‌و چراغهای‌مدرن پلاسیکی و چراغ خواب خیابان امیریه نرسیده به‌منیریه روبروی بانك بازرگانی تلفن ۶۶۳۲۲۴

ب.ب نئون (بن‌بارد)
تلفن ۳۱۹۷۳۵

نئون پلاستیك مشعل
سازنده نئون پلاستیك مهر لاستیکی‌و چراغهای مدرن پلاستیکی خیابان آذربایجان روبروی‌بانك ملی تلفن ۹۵۳۴۵۳

تانکر سازی

تانکر سازی
امیری
سازنده همه نوع تانکر در ایران جاده جنوبی مهرآباد تلفن ۹۵۳۴۲۲

چ

چاپ وگراورسازی

چاپخانه حبیبی
انواع چاپ مسطح‌ورنگی کلیه‌سفارشات چاپی‌شما رادراسرع‌وقت میپذیرد نشانی سلسبیل بین وثوق و مرتضوی تلفن ۹۵۲۳۲۹

سازمان چاپ پارس
خیابان شاهرضا اول خیابان وصال شیرازی پلاك ۱۸ تلفن ۶۶۷۳۲۵

صنایع چاپ ایران
SANAYE CHAPE IRAN
گراورسازی لاله‌وصنایع چاپ ایران خیابان آذربایجان‌تلفن۹۵۹۰۱۲

چاپخانه کانون
بمدیریت محمد مطیعی سفارشات چاپی دولتی‌و ملی و کار های رسمی مسطح بوذرجمهری‌غربی مجدالدوله شماره ۱۸
تلفن ۵۳۹۶۹۹

چاپ و جعبه سازی
دقیق
چاپ رنگی و مطبوعاتی تجارتی قبول همه نوع گراور و کلیشه بازار آهنگر ها کوچه معظم‌الدوله تلفن ۲۷۹۱۱

چلوکباب

چلوکباب داریوش
همه روزه چلوکباب و باقلاپلو با گوشت‌ومرغ روز های تعطیل‌از صبح آماده‌پذیرائی‌از مشتریان گرامی میباشد جاده آبعلی رسیده به پمپ بنزین تهران پارس تلفن ۷۸۲۴۱۲

سالن چلوکبابی باباطاهر
مشهورترین چلوکباب و جوجه کباب در محیط ارام و مدرن. داودیه خیابان ظفر چهارراه نوائی تلفن ۷۷۴۰۱۵

بنگاه مهر
باسابقه‌ترین عرضه کننده . خشکبار حبوبات و غلات‌میدان خیام جنب سرای بازرگانان تلفن ۲۰۶۷۶

خ

خشکشوئی

خشکشوئی یاس
با تجهیزات کامل در خدمت اهالی محترم ضلع جنوبی‌تهران نشانی خیابان مولوی جنب دبیرستان ایران تلفن ۵۳۹۸۳۷

خشکبار

آجیل فرد سانترال
بهترین نوع اجیل و پسته کادوئی را تهیه‌و با ده درصد تخفیف در اختیار شما قرار میدهد میدان ۲۴ اسفند جنب سینما سانترال تلفن ۶۶۳۲۱۶

آجیل گرم
نادر
با آجیل گرم نادر از میهمانان عزیز خود پذیرائی کنید خیابان نادری جنب سینما ایفل تلفن ۳۱۱۹۳۸

د

دکوراسیون و تزئینات

سایه روز
عالیترین کاغذ دیواری. کف‌پوش. پرده کرکره و فرش ماشینی جاده تهران نو چهار راه‌سی متری تلفن ۷۹۱۸۱۷

تزئینات الگو
کلیه تزئینات منزل شما را باقساط انجام میدهد پهلوی امیر اکرم‌ساختمان کیان‌طبقه ۳شماره۴ تلفن۶۶۶۶۶۲

تزئینات ملکی
کاغذ دیواری - موکت- کف‌پوش مکالئوم تلفن ۹۶۰۶۰۵

۷۵۸۵۵۰
پرده پارچه کاغذ دیواری پرده کرکره فرش ماشینی کف پوش باقساط.

مؤسسه چالاك
پرده کرکره - کاغذ دیواری- دربازکن برقی ارزانتر از همه جا تلفن ۶۳۵۳۵۹ سیمتری‌گیشا جنب مسجد.

موسسه تزئینی دیاموند
فروشنده‌پرده کرکره‌کاغذدیواری کفپوش و غیره خیابان شهباز شکوفه نبش خیابان ناصری تلفن ۳۵۱۱۲۰

زینت سرا
پارچه‌های پرده‌ای با دوخت و نصب کاغذ دیواری و سایر تزئینات با تخفیف استثنائی دو راهی قلهك شماره ۲۳ تلفن ۸۶۲۰۴۰ - ۸۶۳۲۸۹

دوزندگی

دوزندگی دلکش دیپلمه
دوزنده لباسهای مردانه و آخرین مد روز در مدلهای مختلف لالەزار پاساژ بهار طبقه دوم تلفن ۳۱۴۷۵۹

دوخت‌شلوارتکی
بمدت دوساعت با تضمین در فروشگاه‌کنت
فروشگاه کنت باسابقه‌فروشنده پوشاك - زنانه - دخترانه - مردانه و پسرانه در رنگها و مدلهای مختلف کاملی کەدارد شلوار تکی زنانه و مردانه را از راس ساعت سفارش بمدت ۲ساعت در هر مدل واندازه به سفارش دهندگان تحویل‌میدهد لالەزارنو چهارراه‌کنت تلفن ۳۱۹۲۹۶

دوزندگی نوروزی
با سابقه‌ترین دوزنده‌طرحهاو لباسهای مردانه و پسرانه در طرحها و مدلهای گوناگون لالەزار تلفن ۳۱۱۵۱۹

خیاط صفائی
دوزنده بهترین لباس مردانه وزنانه در مدرور آیزنهاور انتهای خیابان بهبودی نبش کوچه‌مهاجر تلفن ۹۷۸۱۶۸

دوزندگی‌شفق
باسابقه‌ترین دوزندگی لباسهای مردانه و پسرانه در طرحهای مختلف خیابان مولوی گمرك شاهپور تلفن ۲۲۵۳۲

خیاط میکائیل
شاه آباد اول باغ سپهسالار تلفن۳۰۵۵۱۷

خیاط ساسانیان
دوزنده کت و شلوار و پالتو مردانه شاه آباد پاساژعلمی تلفن۳۱۵۵۶۲

طرح و خیاط طریقت
محل جدید کارش را به اطلاع‌میرساند عباس‌آباد خیابان بخارست بعد از اتوبان جردن سالن مد طریقت تلفن ۶۲۵۹۰۶

دوزندگی منی‌پل
دوزنده لباسهای مردانه آخرین مد روز لالەزارنو چهارراه‌مهنا ساختمان‌شایانی طبقه دوم تلفن ۳۱۳۰۱۸

دوزندگی حقیقت
تودوزی‌همه نوع‌اتومبیل وپرده و زیر سری جاده تهران‌نو جنب تعمیرگاه شماره یك
تلفن ۷۹۱۹۳۱

دروپنجره ساختمانی

کارگاه فنی‌میرزائی
سازنده دروپنجره پروفیلی ولوله‌کشی خزانه فرح‌آباد فلکه سوم تلفن ۵۳۳۷۷۳ و ۲۱۵۸۲

کارگاه فنی
خداداد
سازنده انواع و اقسام درهای فلزی سبك قدیم و جدید نشانی خیابان شمیران کوچه شقایق پلاك ۲ تلفن ۷۵۰۹۴۸

دفتر اسناد رسمی

سردفتر ۲۳۶ تهران
ازدواج ۳۲۳
طلاق ۱۳۲
بسردفتری حاج محمد عمرانی شاهرضا مقابل بهار تلفن ۳۱۸۴۶۴

ر

رنك

فروشگاه رنگ البرز
فروشنده رنگ ولولا ولوازم ساختمانی‌و غیره. نشانی‌خیابان خراسان جنب خیابان لرزاده تلفن ۳۵۲۷۶۴

شرکت سنولوکس
باسابقه‌ترین تولید کننده تینر و نماینده رسمی پخش رنگهای پولی ایستر ورنگهای کلروسیلر وعرضه کننده چسب فوری و سرد نشانی‌خیابان‌حشمت‌الدوله چهارراه پیروز شرکت‌سنولوکس تلفن ۴۵۳۱۰

رنك برادران کرامت
سفارشات نقاشی ساختمان و اسکلت‌فلزی و شیشه اتومبیل‌خیابان امیرآباد شمالی بالاتر از پمپ‌بنزین‌تلفن۶۳۴۳۱۵

س

ساختمان

دفتر مشاور فنی و ساختمانی جاوید
طرح و تهیه نقشه های ساختمانی - محاسبات- نظارت- نقشه برداری‌و دکوراسیون میدان ژاله اول‌شهباز روبروی‌پمپ بنزین طبقه‌فوقانی بانك پارس تلفن ۳۱۹۰۴۹ - شماره ثبت ۱۲۱۸

شرکت ساختمانی آسیا
خانه شما را باقساط میسازد باطرح و نقشه و نظارت‌خیابان سیمتری نظامی عباس‌آباد چهارراه فرح جنب سوپرآریا شماره ۲۷۱تلفن‌های ۷۶۳۱۲۸ ۷۵۰۳۱۹

رحمانی
خاك برداری زمین‌توسط بولدورر ولودر و دمپون تلفن - ۷۵۴۹۷۶ ۷۵۵۳۹۲

شرکت‌دکور و ساختمان
بابهترین مهندسین آرشیتکت‌ومعماران‌مجرب زمین شما را با شرایط دلخواه میسازد تلفن ۸۳۸۱۸۲-۷۶۴۸۸۰

سازمان توسعه آبیاری
سازنده توربینهای چاه عمیق و حفر چاههای عمیق . امیرکبیر شماره ۲۱۱ تلفن ۳۱۷۸۷۵

دفترفنی ساختمانی و تزئینات
طرح‌ونظارت -محاسبات -نقشه‌برداری و تفکیك اراضی - مقاطعه کاری- تعمیرات کلی و جزئی‌را در اسرع وقت میپذیرد خیابان پهلوی ساختمان کیان طبقه اول شماره۶ تلفن ۶۶۶۵۸۹

کار قرمایان و پیمان- کاران
محترم بایك شماره
۷۵۴۹۲۸
متراژ
وبرآورد مصالح منصوبه ساختمانی مورد قرارداد شمارا مطابق اصول‌فنی و کاملا عادلانه انجام میدهیم خیابان قدیم شمیران‌ایستگاه‌تعمیرگاه ۴۲۴ طبقه اول.

پیمان‌کاری مدائن
طرح وتهیه نقشه‌های‌ساختمانی محاسبات نظارت‌و نقشه‌برداری خیابان پهلوی سه راه شاه کوچه سیمرغ جنب پارکینگ سیمرغ تلفن ۶۶۲۲۳۵

ساعت طلا - جواهر

فروشگاه نگین
نماینده و فروشنده ساعتهای سیکو و تعمیرات کلیه ساعتها وبا دستگاه الکترونیك انتهای آریانا تلفن ۹۵۸۰۲۱

طلا فروشی
ارشدی
فروشنده همه نوع‌طلای ساخته شده بازار بزرك زرگرهاطبقه‌دوم.ارشدی تلفن ۵۳۲۸۷۶

جواهر فروشی ابل
سازنده انواع طلا و جواهر و نمایندگی ساعتهای ابل. جنب ساختمان آلومینیوم‌تلفن ۶۶۸۸۲۰

جواهری کوروش
درسال کوروش بهترین ساعت های سویس از جمله SANDOZ را عرضه میدارد. خیابان شاهرضا بین پهلوی و کالج تلفن ۶۶۲۲۶۵

سالن پذیرائی

سالن پذیرائی
صادقی‌پور
برای جشن و عقد و عروسی شهباز خیابان غیائی تلفن - ۳۵۲۲۴۴

ع

عکاسی

فتوتك
فروشنده‌همه‌نوع‌دوربین و فیلم عباس آبادخیابان مهناز تلفن ۷۶۱۳۸۲

کارگاه فنی کرمانی
تعمیرکننده دوربینهای عکاسی چشمی و فلاشهای دستگاههای سینما شاه‌آباد مقابل سینما حافظ تلفن ۳۰۵۳۷۷

عینك سازی

عینك سازی سهیل
تحت نظر متخصصین اپتیك. بهجت‌آباد جنب بانك صادرات

فروشگاه بهار
سازنده بهترین لوازم عکاسی‌میدان گمرك‌تلفن ۲۹۹۵۷

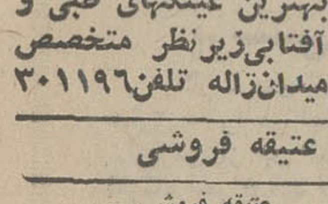

موسسه عالی اپتیك
عینك سازی ژاله‌سازنده بهترین عینکهای طبی و آفتابی‌زیرنظر متخصص میدان‌ژاله تلفن۳۰۱۱۹۶

عتیقه فروشی

عتیقه فروشی
تهران
عرضه کننده انواع عتیقه و کلیه صنایع دستی ایران در طرحهای مختلف. فردوسی مقابل سفارت انگلیس شماره ۱۹۲ تلفن ۳۰۲۵۹۷

ف

فرش

فرش دائی
فروشنده همه‌نوع فرش های کرمان - کاشان - تبریز - مشهد - یزد - اصفهان - بازار سرای بوعلی نو حجره - ۲۹
تلفن ۵۳۰۵۷۲

فرش وثوق
فروشنده همه نوع‌فرش های‌صادراتی بازارسرای روحانی حجره ۳۰
تلفن ۲۰۰۹۰

فرشتاج
فروشنده انواع واقسام‌فرشهای مرند - یزد- کاشان ومحلات خیابان فرح جنوبی مقابل پمپ بنزین تلفن ۷۶۰۲۶۵

فرش‌میرزائی
فروشنده همه نوع فرشهای کاشان- کرمان- تبریز - خرید وفروش فرشهای کهنه و نو - ۱- خیابان‌قصرالدشت‌چهارراه طوس‌تلفن۹۵۳۷۹۵ -۲-خیابان فردوسی اول کوشک .

قالی قارون
فروشنده همه‌نوع فرش های کاشان‌کرمان تبریز گمرك امیریه‌قالی قارون
تلفن ۲۳۷۲۴

فرش اعتماد
فروشنده‌فرشهای کاشان وتبریز و فرشهای کهنه ازمتری ۳۰۰ تومان به بالا را خریداریم مقابل سینما مولن‌روژ
تلفن ۷۵۸۲۷۰

فتوکپی - پلی کپی

اوزالیت‌نیت
چاپ نقشه فتوکپی پلی‌کپی. مجهز به سرویس موتوری‌اول امیرآباد شماره ۲۷ طبقه دوم تلفن ۶۶۸۱۸۵

فروشگاه اتومبیل

نمایشگاه اتومبیل
افشار
خرید و فروش اتومبیل های دست دوم اول‌فرح آباد مقابل بهداری برق
تلفن ۳۱۷۷۰۵

فروش تمبر

فروشگاه تمبر داریوش فروشنده همه نوع تمبر ایرانی و خارجی خیابان پهلوی‌چهارراه امیراکرم
تلفن ۴۰۵۰۵

ق

قالیشوئی

قالی شوئی تاج رفوگری و شستشوی قالی شما را با دستگاه های مدرن‌تمام اتوماتیك در اسرع وقت انجام‌می دهد بازار عباس‌آباد سرای حمید تلفن ۲۱۳۴۴ - ۵۳۳۲۶۲

قنادی

قنادی میهن
انواع شیرینی‌جات تر و خشك و کیك عروسی و تولدرا از قنادی میهن اینیاع فرمائید امیریه اول منیریه تلفن ۴۰۰۴۷

قنادی یاس
فروشنده‌بهترین‌شیرینی تر و خشك و کیك برای جشن تولد و عروسی نشانی میدان بهارستان
تلفن ۳۰۲۰۱۷

قنادی ناز
تهیه کننده همه نوع شیرینی و عرضه کننده جالبترین کیك جشنهاو میهمانیها در هر فرم و اندازه دروازه شمیران چهار راه هدایت تلفن ۳۰۴۰۱۹

کافه قنادی فیروز
انواع شیرینی‌جات تر و خشك و بیسکویت مخصوص پیراشکی گوشتی خیابان‌نادری‌جنب‌سینما ایدل تلفن ۲۱۲۹۹۵

قنادی پاستور
با بهترین شیرینی جات مخصوص از مشتریان محترم پذیرائی مینماید پاستور اول فروردین
تلفن ۴۷۳۲۶

قالب‌سازی

کارخانه صنعتی ایران برنا
تولید کننده انواع‌قالب های فلزی پلاستیکی و قطعات صنعتی جهت کارخانجات‌نساجی‌مسکر آبادچهارراه امیرسلیمان
تلفن ۳۵۶۴۲۳

لوازم اترمبیل

شرکت نسبی تولیدی
فریدون زرتشتی و شرکاء سازنده انواع پلاستیک چرم ورقه‌چرم‌مصنوعی‌لینلئوم‌روکش همه نوع اتومبیل نشانی خیابان سعدی کوچه ممتاز ساختمان زرتشتی شماره ۵۲ تلفن های ۱۳۹۲۹۷ - ۲۱۵۲۸۲ کارخانه ۹۵۵۱۷۰ - ۹۵۵۴۰۳ تلگرافی زرتشتی .

کارتن سازی

شرکت‌سهامی کارتن سازی میهن
سازنده همه نوع کارتن های فشنگی برای محصولات صنعتی صادراتی کشاورزی نشانی بوذرجمهری غربی نرسیده به سه‌راه شاهپور شماره ۱۲۰ تلفنها ۲۶۰۴۵ - ۲۶۷۵۷

ل

لوازم اترمبیل

کارخانه صنعتی ایران برنا
تولید کننده انواع‌قالب های فلزی پلاستیکی و قطعات صنعتی جهت کارخانجات‌نساجی‌مسکر آبادچهارراه امیرسلیمان
تلفن ۳۵۶۴۲۳

قاب سازی

قاب‌سازی حقیقت
باسابقه‌ترین سازنده قاب چهارراه مولوی مقابل بانك صادرات تلفن ۲۱۰۲۸ اکبر قابساز .

قوطی سازی

موسسه فنی سازی
جهان
سازنده همه نوع قوطی های فلزی
تلفن ۵۹۱۲۵۶
جاده‌شهرری‌کوی شمالی پمپ بنزین پلاك ۲۶

ك

کیف وکفش

کفاشی شمیران‌نو
فروشنده انواع کفش‌های زنانه با بهترین طرحها و رنك‌های مختلف چهار راه یوسف‌آباد خیابان شاه‌تلفن ۶۶۸۸۱۳

کرایه اتومبیل

اتومبیل کرایه ساعتی
اتومبیل های آخرین سیستم‌سواری بارانده وبدون راننده برای‌شهر وخارج از شهر و جشن ها در ۲۴ ساعت آماده است نشانی خیابان پهلوی‌مقابل پارك‌ساعی تلفن۶۲۸۸۱۸-۱۲۱۲۷۵ استخدام ماشین نویس

آژانس اتومبیل کرایه
دولت خواه
بارانندە بدون رانندە
تلفن ۷۹۵۳۱۶

اتومبیل کرایه اتوکار
اتومبیلهای اخرین سیستم با راننده و بدون راننده آماده است خیابان شاهپور ایستگاه ورزشگاه تلفن ۲۹۹۳۲

اتومهر
اتوبوس ومینی‌بوس های مدرن وآخرین سیستم همیشه و در همجا درشهر و خارج شهر بطور دربست در اختیار کارخانجات و موسسه دولتی وملی میباشد نشانی خیابان غفاری شماره ۲۱۲ -۲۱۴تلفنها ۹۵۴۱۹۵ - ۹۵۳۱۴۱

اتومبیل کرایه صدیق
اتومبیل های آخرین سیستم سواری بارانندە و بدون رانندە برای داخل و خارج از شهر و جشن ها در ۲۴ ساعت آماده خدمت به شما است جاده قدیم شمیران ایستگاه درب دوم تلفن ۸۶۴۶۶۶

کرایه ظروف

ظروف کرایه زیبا
ظروف برای میهمانی وجشنها وکلیه لوازم میزوصندلی برای پذیرائی موجود است خیابان خراسان ایستگاه زیبا تلفن - ۳۵۶۲۲۰

کرایه ظروف
امیری
مجهز به‌عالیترین‌سرویس ولوازم جهت جشنها و دستگاههای تشریفاتی کشوربا سابقه نودساله سعدی چهار راه‌امیراعلم
تلفن ۳۹۳۷۶۶

دوزندگی اتومبیل
نصرت‌اله کنعانی
دوزنده و روکش ماشین های‌پیکان- آریا-شاهین عباس‌آباداول فرح‌جنوبی پلاك ۱۵ تلفن ۷۶۰۸۴۹

فروشگاه افشار
فروشنده لوازم یدکی کلیه اتومبیل های سواری و غیره خیابان پهلوی‌نرسیده‌به‌چهارراه امیراکرم تلفن ۴۰۵۶۶

اتوشارژ
فروشگاه شماره یک باطری‌نیرو متخصص سیم کشی اتومبیل (اصغرلیشاری‌منش) سیمتری نظامی پائین‌تراز‌ستادژاندارمری تلفن ۶۶۸۱۳۷

فروشگاه باطری‌نیرو
نماینده رسمی باطریهای‌ساخت کارخانه نیروواقع در خیابان‌ری نرسیده به میدان شاه تلفن - ۳۵۱۳۲۹ فروشگاه نیرو کلیه باطریهای را شارژ ودراسرع وقت به سفارش دهندگان‌تحویل میدهد .

فروشگاه لاستیك
مخبری
فروشنده انواع لاستیك های اتومبیل و تعویض روغن آیزنهاور مقابل آذربایجان‌تلفن۹۷۸۶۹۹ ۹۷۴۷۹۸

الکتروشارژ باطری
کمالی
فروشنده انواع باطری های نیرو همه نوع تعمیرات برقی اتومبیل خیابان شهباز جنوبی نیردوفلو تلفن ۳۵۶۴۳۴

فروشگاه آفتی
فروشنده گاردن‌های دیزل ماك وگاردنیهای موتور های زمینی خیابان قزوین جنب غفاری‌تلفن ۹۵۳۰۸۱

احمدیان
فروشنده‌لوازمات‌اتومبیل چهل متری نواب جنب نشاط تلفن ۹۵۲۰۹۹

هنرگاه حدادزاده
تعمیر هر نوع قفل دربانومبیل و دوختن سیلندر وسرسیلندر. مشترپانیکه در اثر یخبندان سلیندر هر نوع اتومبیلشان شکسته شده در اسرع وقت دوخته و با تضمین تحویل‌داده میشود. سرچشمه مقابل‌مسجد محمودیه تلفن ۳۱۸۹۷۳

فروشگاه ایران و آمریکا
فروشنده لوازمات اتومبیل از قبیل چراغ گاسه‌نمد و پیچ و مهره خیابان‌سعدی‌شماره ۸۵۵ تلفن ۳۰۴۴۹۷

فروشگاه گلشن زمانی
فروشنده انواع و اقسام لاستیك های ماشین و رادیاتور پیکان و زنجیر برای همه نوع ماشین‌با قیمت مناسب خیابان دانشگاه جنك مقابل دانشگاه جنك تلفن ۴۴۱۵۱

رادیاتور سازی فرد تهرانی
بمدیریت غلامحسین‌فرد تهرانی تعمیر کننده ابگیر رادیاتورکلیه اتومبیلها . باب همایون اول کوچه قنات تلفن ۳۱۲۶۲۰

آبکاری کرم‌ونیکل و سپرسازی کانینگ
مهرآباد خیابان بیست متری ریاحی تلفن ۹۵۹۴۹۹

شرکت آخشیج
با مسئولیت محدود
واردکننده لوازمات‌موتور های لیستر-ویلاکسون - خیابان شمیران قدیم جنب شهناز ۵ روبروی بانك ملی شماره ۴۱۰ تلفن ۷۵۸۵۵۲

فروشگاه‌ابزارلوکس
فروشنده کلیه لوازم یدکی فولکس واگن ولاستیك کف اتومبیل نشانی خیابان ملت مقابل مسافرخانه اکباتان‌شماره ۷۶ تلفن ۳۱۱۵۲۷

تمدن ۳۰۵۲۹۲
لاستیك سازی زریان
آماده‌است هرگونه تعمیرات لاستیکی فنی وموتوری را در کمترین مدت انجام دهد. امیرکبیر چراغ برق کوچه ناظم‌الوطبا پاساژ تاج بخش تلفن: ۳۰۵۲۹۲

پارت‌بریتنگ
فروشنده ابزار و لوازمات فنی وبلبرینگ والکتروموتور خیابان ملت جنب بانک سپه تلفن - ۳۰۲۲۶۲

جنرال ماشین
وارد کننده قطعات یدکی ماشینهای راه سازی - جی‌ام - کاترپیلار - انترناش- سعدی جنوبی کوچه ناظم‌الاطباء تلفن های۳۰۳۳۳۹-۳۱۴۰۵۴

فروشگاه محمدی
فروشنده همه نوع لوازم یدکی‌فولکس‌واگن‌خیابان ملت شماره ۲۳
تلفن ۳۰۵۲۳۲

اتو سرویس
گل‌کار
تعویض روغن
خیابان نواب بین هاشمی و گل‌کار
تلفن ۹۵۸۵۰۰

فروشگاه سپه
فروشنده انواع و اقسام لاستیك و زنجیر برای همه‌نوع‌ماشین از تخفیف این فروشگاه استفاده فرمائید . خیابان سپه نرسیده بمیدان باغ‌شاه تلفن ۶۶۷۶۰۱

فروشگاه شاهرودی
فروشنده کلیه لوازم یدکی ماشین آلات سبك و سنگین خیابان قزوین خیابان جمشید شماره ۲۳۶ تلفن ۹۵۵۶۳۵

اطاق سازی
آریا
سازنده کلیه اطاقهای مینی‌بوس - اتوبوس و اطاقهای وانت کیلومتر ۱۱ جاده آبعلی تلفن ۷۸۲۳۴۶

شرکت کارخانجات تولیدی و صنعتی فیلتر سازی
ام.ام.ای
تولیدکننده‌انواع‌واقسام فیلترهای‌روغن. بنزونیل هوا. برای ماشین الات کشاورزی و صنعتی‌اعم از دیزلی و بنزینی نمایشگاه‌امیر کبیر کوچه ناظم‌الاطباء پاساژصدقی نژاد پلاك ۷۷ -۷۱ تلفن های۳۹۲۶۵۴- کارخانه ۵۳۴۳۳۸ - ۲۶۶۳۳

لوازم خانگی

دیگ زودپز سب
شرکت ایران سب
ساختمان آلومینیوم طبقه هشتم تلفنها: ۶۶۰۵۴۰ - ۶۶۱۰۴۰
پنج سال تضمین تعمیر مجانی
تنها دیگ زودپز استاندارد شده
صندوق پستی ۱۴۰۵

فروشگاه
شهیدی
فروشنده‌همه نوع‌اجناس کفاشی از قبیل میخ - منکنه - کفهای اسفنجی و واکس بازار پاچنار مقابل فنادی فرح بخش
تلفن ۵۳۷۳۴۱

لوازم ساختمانی

SHANKS
محصولات بهداشتی شنکس انگلستان و فلاش والوکاسل شرکت سهامی رخوار فردوسی جنوبی شماره ۵۵۰ تلفن ۳۱۶۷۳۹

کارگاه تولیدی
درخشان
تولید کننده‌انواع دمپائی های پلاستیکی در طرح های جالب.راه اهن‌جنب سینما شیرین تلفن ۵۳۱۹۰۲

فروشگاه
مماز
فروشنده کلیه لوازم پلاستیک و ملامین و همه رقم اسباب‌بازی های شکیل بازار چهارسوق بزرگ مقابل سرای امین‌اقدس تلفن ۲۵۱۳۷ - اخوان عرب .

فروشگاه گردون همت
فروشنده همه نوع چرخ خیاطی و سماور نفتی‌با نازلترین‌قیمت‌دردسترس مشتریان محترم تهران‌و شهرستانها میکدارد . جنب بازار بزاز ها تلفن ۲۳۳۰۸

فروشگاه خوانساری
فروشنده مصنوعات‌نفت گاز و الکتریك یخچال فرش رادیو اجاق گاز شهبازخیابان غیاثی‌تلفن ۳۵۵۶۶۸

فروشگاه اولادوطن
فروشنده کلیه لوازم‌منزل‌رادیو- تلویزیون بخاری یخچال اجاق گاز خیابان قزوین‌چهارراه‌ملك تلفن ۵۳۲۴۴۸

فروشگاه لشکر
کلیه اجناس خانکی رادر نازلترین قیمت در دسترس شمافرارمیدهد بورس فرش - یخچال- تلویزیون سیمتری‌لشکر چهار راه لشکر تلفن ۲۶۷۳۸

فروشگاه
هنگامه
فروشنده همه نوع لوازم خانگی - تلویزیون - تولر -اجاق گاز جمشیدآباد شمالی چهار راه نصرت
تلفن ۶۶۳۹۳۳

فروشگاه
مرتضوی
بورس یخچال تلویزیون وبخاری اجاق گاز ولوازمات خانگی نواب چهارراه مرتضوی تلفن ۹۶۰۷۸۱

کاموا فروشی توماجیان
فروشنده انواع‌و اقسام کاموا های خارجی در طرحهای مختلف نشانی لاله‌زار تلفن ۳۱۵۱۹ و فروشگاه شماره دو سه راه شاه تلفن ۶۶۱۷۲۸

فروشگاه شماره یك
یوسفی
فروشنده‌کلیه مصنوعات نفت و گاز و الکتریك‌از قبیل یخچال- تلویزیون رادیو - بخاری - اجاق گازوچرخ خیاطی‌شهرزی سه راه ورامین تلفن ۵۹۱۲۰۱

نادر قربانی
فروشنده همه نوع آهن آلات‌ساختمانی وصنعتی با نازلترین قیمت اول بازار آهنگر ها تلفن ۲۶۰۵۵

فروشگاه آهن امین
نماینده شماره ۱۲ ایرانیت و مرکز پخش آهن آلات وکلیه‌لوازمات ساختمانی میدان‌تجریش دزاشیب مقابل کلانتری یك تجریش تلفن های ۸۷۰۳۰۲ - ۸۷۳۹۹۷

فیبرو رویال ایران شرکت سهامی تولیدی فیبرایران تهران خیابان فردوسی جنوبی کوچه بلژیك ساختمان مسعود تلفن ۳۰۳۴۲۲ ۳۱۳۲۹۳

موزائیك سازی
مرمر
سازنده بهترین موزائیك در ایران خیابان فرح شمالی ایستگاه اندیشه

شیشه‌و آئینه کریستال فروشنده انواع‌و اقسام شیشه های ساختمانی‌و سازنده شیشه های دو جداره سفارشات را در اسرع وقت میپذیرد خیابان فرح‌جنوبی چهار راه تخت طوس تلفن ۷۶۰۹۸۴

موزائیك‌ریاضتی
سازنده انواع موزائیک در طرحهای جالب و ابعاد مختلف نظام‌آباد جنب خیابان ارباب مهدی تلفن ۷۹۰۰۴۷

موزائیک سازی پیمان
فروشنده بهترین نوع موزائیک در اندازه های مختلف‌ورنگهای گوناگون‌خیابان قزوین‌چهارراه عسگری تلفن ۹۵۶۹۵۷

موزائیک سازی تراتسو
باسابقه‌ترین تولید کننده موزائیک. مرمر. پله.وموزائیک های معمولی در رنگها وطرحها واندازه های گوناگون این کارخانه در طول ۳۳ سال سابقه توانسته رضایت خاطر مشتریان خود را فراهم آورد خیابان بهار جنب کوچه زرین شماره ۹۹ تلفن ۷۵۱۸۱۹

مصالح ساختمانی
نارمك
نارمك خیابان سمنگان پلاك ۴۵ تلفن ۷۹۲۰۰۸

شیشه فروشی نورالهی
فروشنده انواع شیشه های‌اتومبیل‌ونوارنشانی خیابان خاوران چهارراه امیر سلیمانی روبروی گرمابه سادات . تلفن ۳۵۴۷۳۳

تهران کالا
فروشنده کلیه لوازم ساختمانی و بهداشتی‌و انواع‌کاغذدیواری‌مانیس صددرصدقابل شستشو خیام نرسیده‌به چهارراه گلوبندك مقابل بانك صادرات تلفن ۲۷۷۰۶

فروشگاه شیشه
محمودی
بمدیریت شجاع‌محمودی فروشنده انواع‌و اقسام شیشه در اندازه های گوناگون و قبول کننده کارهای ساختمانی خیابان آریامهر مقابل کاج شماره ۱۷۲ تلفن ۶۲۹۸۲۷

لوازم کشاورزی

تجارتخانه نوراله نسیمی‌زاده
وارد کننده و فروشنده لوازم یدکی موتور پمپ های کشاورزی. سعدی جنوبی‌پاساژ صدقی‌نژاد شماره۵۰ تلفن۳۹۲۴۲۳

فروشگاه
ونمایشگاه علی‌قوجالو
تهران خیابان اکباتان کوچه‌بانك صادرات‌وارد کننده لوازمات ماشین های راه سازی و موتور های زمینی و کشاورزی عنوان تلگرافی ۸۵۱ تلفن های۳۰۳۴۵۳-۳۱۱۴۵۴ بوش و پیستون MAHLE یاطاقان انواع زنجیرهای OCM-ELITE و شیلنگهای هیدرولیك وبخارو اکروزو لوازمات یدکی کاترپیلار - دیزل جی ام - انترناش دیزل لیستر - بلاکستون - پاکسن- درمن-رستون غلطك اشکودا موجود است با نازلترین قیمت

شرکت تضامنی
پرویزابراهیمیان‌وشرکاء وارد کننده کلیه موتور پمپهای کشاورزی‌وموتور پمپهای ویلیرز انگلیسی موجوداست سعدی‌سرای صدقی نژاد عنوان تلگرافی ابراهیم‌کو تلفن ۳۱۷۳۶۷

سیدمهدی منصوری
خریدار و فروشنده انواع دانه های روغنی- بوذرجمهری سرای محمدیه تلفن ۲۸۹۳۷

دهکده
وارد کننده و تولید کننده سموم دفع آفات نباتی‌وکود های شیمیائی فردوسی شمالی شماره ۲۰ تلفن ۳۹۲۲۵۳

شرکت
موتوربال
وارد کننده ماشین‌های راه سازی و کشاورزی قیات و همه گونه ادوات کشاورزی . دروازه دولت ساختمان قیات تلفن ۸-۳۱۹۴۲۵

دفتر فنی کشاورز
وارد کننده- بدر -لوازم کشاورزی - داروهای مرغداری- تخت جمشید چهارراه‌بهار شماره۳۶۰ تلفن ۷۵۳۳۰۰

لوازم سراجی

چمدان سازی سینا
تولید کننده انواع چمدان - ساك در طرحهای مد روز سی متری‌نارمك ایستگاه‌سرسبز شماره ۷۵۰ تلفن ۷۹۲۶۴۴

فروشگاه کیف فرد
باسابقه‌ترین فروشنده‌انواع‌کیف چمدان - وکلیه اجناس‌سراجی منوچهری چهارراه کنت تلفن- ۳۱۰۳۲۳

فروشگاه
زرکش
تهیه کننده انواع کیف. ساك . چمدان . در طرح های مد روز . بازار سلطانی شماره ۲۰تلفن ۵۳۸۳۸۷

لوازم بهداشتی‌و نظافت

کارخانه برادران اشراق
تولید کننده‌صابونهای‌رختشوئی و حمام مخصوص گرمابه‌داران سپهبد رزم‌آرا کوی صابون - سازی‌تلفن ۹۲۲۱ صاحب‌جمع تلفن ۵۳۹۴۶۹

لوازم طبی

برای دندان مصنوعی
صفحه‌چسبانک آلدی نرم رسید برای رفع لقی دست دندان مصنوعی وجلوگیری از فشار به روی لثه و جلوگیری از سائیده‌شدن لثه وبرای بهتر غذاخوردن و صحبت کردن قیمت هرپاکت محتوی ۱۲ عدد فقط ۵۰ ریال فروش در داروخانه‌ها کالای دندان پزشکی جهان خیابان اسلامبول شماره ۱۲۸ تلفن ۳۱۹۷۰۹

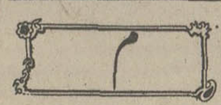

مبلمان منزل

مبل‌حبیبی
مژده به نوعروسان مشکل‌پسند
قبل از خرید سرویس های مبلمان منزل خود را از سالنهای مبل حبیبی که بدست بهترین هنر آفرینان صنایع ایران‌تهیه‌شده‌دیدن فرمائید. اطاق خواب و مبلمان منزل خود را با بهترین شرایط میتوانید از این نمایشگاه تهیه نمائید . خیابان شاهپور جنب فرهنگ‌تلفن ۵۳۸۶۹۹

مبل آریا
دکوراسیون ساختمان
تلفن ۹۶۰۳۱۹

مبل فردوس
تولید کننده‌انواع مبلمان استیل و سرویس های کامل اطاق خواب و نهار خوری جمشید آباد جنوبی سه راه ساسان
تلفن ۴۰۵۵۱

قابل توجه
مبل فروشان تهران و شهرستانها
کارخانه سلطانی با سابقه‌ترین سازنده میز و میزهای هفت تکه‌ای و پنج تکه‌ای در طرحها و مدلها و اندازه‌های مختلف. تهران سه‌راه امین حضور خیابان گوته شماره ۱۹۶ تلفن ۳۵۱۴۴۸

فروشگاه لبخند
تولید کننده انواع و اقسام لوازم‌چوبی تودك خیابان حشمت‌الدوله چهارراه باستان
تلفن ۴۵۶۷۴

سرویس کنت
خشکشوئی مبلمان- موکت - فرش و تشك اتومبیل در محل‌باآخرین تکنیك
تلفن ۷۷۶۷۱۳

نمایشگاه مبل
اشرافی
دکوراسیون تحت نظر دکوراتور مجرب خیابان پهلوی بالاتر از پارك ساعی ایستگاه کنترل
تلفن ۶۲۷۰۱۸

گردونه کودک
سازنده کلیه لوازمات چوبی مدرن مخصوص سیسمونی خیابان شاه اردیبهشت جنب بانك صادرات تلفن ۴۲۱۰۱

دکوراسیون مبل ابراهیمزاده
خیابان سینا خیابان باشگاه دخانیات‌شماره۳۸تلفن۹۶۲۳۰۵

مسافرخانه

مسافر خانه پارك
با اطاقهای لوکس و مدرن آماده پذیرائی از مشتریان محترم میباشد نشانی‌خیابان‌خیام‌روبروی پارك‌شهر تلفن۳۰۲۳۸۱

موسسات مسافربری

مسافربری میهن‌نورد
همه روزه با سرویس مجهز اصفهان - شیراز - آبادان - اهواز - یزد- کرمان - مشهد- اراك - بوذرجمهری مقابل بازار آهنگرهاتلفنهای۲۱۹۲۷۰- ۵۳۲۶۵۵

صنایع فلزی لطفی
سازنده‌و فروشنده‌انواع و اقسام کابینت های آشپزخانه‌و لوازم دفتری و اداری و غیره خیابان سلطنت‌آباد بالاتر از تلفنخانه ضرابخانه تلفن ۷۷۲۹۲۵

اتوشهپر
مسافرت به شهر های بابل شاهی آمل‌و ساری همه‌روزه خیابان‌سیروس چهارراه سیروس تلفن ۳۵۰۰۵۱

ماشین سازی
مصنوعات صنعتی

ابزار نو
تهیه کننده و فروشنده انواع پیچ و مهره ابزار آلات‌صنعتی‌و فنی.تهران نو ایستگاه فرودگاه‌تلفن ۷۹۲۷۰۰

کارگاه فنی‌مان
سازنده ماشینهای بخاراطوکشی وماشین لباسشوئی میدان ثریا اول خیابان اریامقابل کلانتری ۶ عزیزابراهیمیان تلفن۷۶۳۸۰۳

الکتروموتور
وفروش بلبرینگ
واقع در خیابان قزوین نبش سه راه مخصوص جنب بانک بازرگانی تلفن ۹۵۳۶۰۰

ایران فرز
IRAN FREZE
سازنده دنده های گیربکس وغیره
تلفن: ۹۵۶۹۴۰

خمکاری و برش - هرنوع ضخامت
تهران‌نو قاسم‌اباد کوچه خسروی خمکاری‌لئون‌تلفن- ۷۹۱۰۸۱

کارخانه صنعتی تهران
سازنده جدید ترین ماشین آلات موزائیك و سفارشات‌در اسرع‌وقت بالاتر از سه راه- اذری سی متری مهرآباد تلفن ۹۵۱۱۰۹

ابزارنو
قابل‌توجه کلیه‌شرکتهای وکارخانجات بهترین‌پیچ ومهره راازاین فروشگاه ابتیاع فرمائید خیابان قزوین ایستگاه امامزاده حسن تلفن ۹۵۷۴۰۷ - ۹۵۹۲۴۳

جنرال پیچ
جنرال‌پیچ عرضه کننده بهترین ابزارآلات صنعتی وانواع پیچ ومهره واقسام تسمه های لاستیکی ونقاله تهران سپه مقابل پستخانه اول خیام - طبقه دوم
تلفن: ۳۰۲۲۳۷

نمك
بلور شمال
مخصوص دیك بخار تصفیه آب کارخانه های صنعتی و غذائی خیابان سیروس بالای چهارراه سیروس
تلفن ۳۵۰۰۰۲

تراشکاری دلنوا
تولید کننده ماشین های پیراهن‌بافی و جوراب‌بافی انتهای بازار عباس‌آباد کوچه باغ‌الچی شماره ۸۳ تلفن - ۵۳۹۰۴۸

فروشگاه فنی وصنعتی
فولاد
سازنده و وارد کننده ماشین های کشاورزی خیابان سعدی پاساژ صدقی نژاد شماره۱۲و۱ تلفن۳۹۱۶۰۲-۳۰۵۴۴۲

مصنوعات فلزی

نمایشگاه
مصنوعات فلزی آریا
تولید کننده و فروشنده کلیه‌میز تحریر وصندلی و سرویس اشپزخانه و غیره چهل متری نواب چهار راه ساسان
تلفن ۹۵۵۷۵۹

قابل توجه‌اهالی محترم تهران و شهرستانها
کارخانه صنایع فلزی ثابت با سابقه‌ترین تولیدکننده‌مصنوعات فلزی انواع لوازم آشپزخانه اداری و غیره را در شرایط سهل بانازلترین قیمت در اختیارتان میگذارد خیابان آذربایجان چهارراه خوش
تلفن ۹۵۴۶۲۵

کارخانه خرم
با ۴۵ سال سابقه درخشان . پیشرو صنایع فلزی در ایران محصولات عبارتند از صندوق های نسوز درب‌خزانه بانکها تا ۲۰۰۰ کیلو . نردبان های کشوئی تا ۳۰ متر باتریلی . کولر آبی در سه مدل . مبلمان فلزی. دفتری وبانکی . نشانی کارخانه کیلومتر۱۵ جاده کرج تلفن های ۹۷۶۰۴۸ - ۹۷۶۰۵۰ -۹۷۶۰۴۹- نمایشگاه خیابان‌تخت جمشید چهار راه بهار تلفن ۸۲۱۵۵۱

مصنوعات فلزی
طبری
سازنده‌بهترین‌مصنوعات فلزی در اسرع وقت کلیه سفارشات پذیرفته میشود .خیابان تهران‌نو سی متری جنب پارس لوستر تلفن ۷۹۴۸۰۲

صنایع فلزی
هارد متال
سازنده مدرن ترین و شیك ترین
آشپزخانه فلزی
نشانی میدان ژاله اول فرح‌آباد خیابان مهر شماره۱۵ تلفن۳۱۹۹۴۹

مواد غذائی

فروشگاه‌خواربارمرتضوی
فروشنده کلیه مایحتاج‌زندگی برنج - روغن - چای و قند و شکر و غیره سپه مقابل میدان حسن‌آباد تلفن ۴۹۲۹۹

گوشت سلیمی
فروشنده‌انواع گوشت -فیله- راسته - بیفتکی - امیرآباد چهارراه نصرت تلفن ۴۱۰۵۶

کارخانه آردسلامی
تولیدکننده مرغوبترین آردگندم معروف به آردآسیائی(سنگک) خیابان شیروخورشید جنب بانك اصناف تلفن ۹۵۷۹۶۵

محصولات‌غذائی روستائی
تولید کننده رشته آشی رشته پلوئی و رشته فرنکی تلفن ۷۹۴۰۴۵

حلواسازی عقاب
مجهزترین کارخانه حلوا شکری سازی در ایران خیابان خیام اول بازار پاچنار تلفن ۲۷۳۷۳

گوشت پاکدل
فروشنده‌همه‌نوع‌گوشت گوسفند نبش چهارراه کلوبندك تلفن ۵۳۶۳۲۰ سازمان

لبنیات محمدعلی کاظمی
فروشنده‌همه نوع‌لبنیات و خواربار شاه‌اباد باغ سپهسالار کوچه توسلی
تلفن ۳۰۵۴۵۹

فروشگاه گوشت مرغ ملی
فروشنده‌گوشت‌گوسفند گوساله و مرغ پرکنده راسته فیله - فلوه‌گاو- شاهرضا نرسیده به فوزیه تلفن ۹۵۶۰۴۳

زندگی حیرت‌انگیز سرایدار تالار تشریح
دانشکده پزشکی دانشگاه تهران

۲۴ سال زندگی با اجساد و جمجمه‌ها

جمجمه‌ها ، در اطاق سرایدار

یازده ماه سال «علی» است و یکماه «علی‌آقا» میشود ، خودش از وقتی که علی خالی است لذت میبرد ، ولی دانشجویان وقتی «علی‌آقا» میشود دوستش دارند. چرا که اگر علی‌آقا هنگام امتحان در تالار تشریح نباشد معلوم نیست که استاد به‌آنها نمره خوب میدهد یانه ؟

بهرحال این «علی‌آقا» ۲۴ سال است که هم با مرده‌ها ورمیرود وهم به دکترها درس میدهد ، چون‌دانشگاه تهران ۲۴سال پیش به او ماموریت دارد که محافظ و مراقب جسد های ریز و درشت حوضچه‌ها و تالار تشریح دانشکده پزشکی باشد .

با آنکه بیش از شش کلاس ابتدائی سواد ندارد معهذا آنچنان به کار تشریح جسد وارد است و آنقدر خوب کارد تشریح را بدست میگیرد که دانشجویان پزشکی در جلسه امتحان از او میخواهند که پهلوی دستشان‌بایستد وآنها راراهنمائی کند .

خودش با ته لهجه تبریزی شیرینی که دارد میگوید :

ـ این‌دکترها و پرفسورهائی که شما را ساعتهای طولانی در اطاق انتظارمی‌نشانند یکروز توی همین سالن تشریح التماس میکردند که : علی‌آقا به‌دادمان برس وگرنه خیط خواهیم کرد . شکر خدا حالا وضع همه‌شان رو براه است وگاه گداری هم که مرا می‌بینند ابراز لطفی میکنند، اما هرگز بخاطرشان نمیرسد که نصف بیشتر آن مدرکی را که قاب کرده‌اند متعلق بمن‌است!

به «علی» میگویم : اسم چند نفر از این دکترها را بگو بلکه ماهم آنها را بشناسیم..

خنده دندان نمائی میکند و میگوید:

ـ ای آقا چکار به کار مردم دارید ؟ ... آنها همه دانشجویان خوبی بودند ، خوب درس میخواندند ، بارها جسد را تشریح میکردند ولی‌نمیدانم چه‌میشدکه سر امتحان دستشان میلرزید و بمن روی می‌آوردند . شنیده‌ام ناپلئون گفته من از میدان جنگ نمیترسم ولی از جلسه امتحان میترسم ، این طفلکی‌ها که ازناپلئون بالاتر نبودند .

۲۰ نفر وارد شدیم دو نفر خارج شدیم

۵۴ سال‌دارد، اسمش خلف علی‌ولدخانی است یک زن و ۷ تا بچه دارد که کوچک ترین آنها بیست روزه است وبه استثنای این آخری همه بچه‌ها کار تشریح را فوت آبند ! از عمر ۵۴ ساله‌اش ۲۴ سال آنرا در تالار تشریح دانشکده پزشکی کار کرده است ، وقتی‌میپرسم‌چطور شدکه سرایداری تالار تشریح را بعنوان شغل خود انتخاب کردی ؟ خنده‌ای میکند و میگوید :

ـ دنبال کار بودم و در جستجوی آن‌به دانشگاه کشانده شدم . یکروز بیست نفر را که من هم یکی از آنها بودم صدا زدند و گفتند بیائید برویم سالن تشریح ، آنجا مرده‌ها را اوراق می‌کنند . اگر دل وجرات داشتید استخدام میشوید ، هربیست نفر براه افتادیم ، اسم مرده‌ای را که آوردند رنگ از روی خیلی‌ها پرید ، ولی بهرحال خودشان را تا سالن تشریح رساندند وقتی وارد شدیم اسکلت‌ها را داشتند جمع میکردند بدنبال راهنما براه افتادیم روکش های نایلونی و پارچه‌ایرا از روی‌جنازه‌ها برمی‌داشتند تا ما نگاه کنیم ، ما را بکنار حوضچه‌ها بردند در هرحوضچه دو مرده افتاده بود ، خلاصه هرچه را که مربوط به کار تشریح میشد نشانمان دادند . وقتی بیرون آمدیم فقط سه نفر بودیم ، ۱۷ نفر بقیه از ترس رفته بودند باین ترتیب من در اینجا ماندنی شدم و بمرور کنار دست اساتید تشریح فنون کار را یاد گرفتم .

«علی‌آقا» و «بارنارد»

علی به مرور ایام هرچه راکه یک استاد تشریح باید بداند براساس تجربه آموخته است وی از این ۲۴ سال خاطرات تلخ و شیرینی دارد . از او میپرسم آیا هیچوقت شده که احساس کنی جسدی در تالار تشریح تکان میخورد و آثاری از حیات در او دیده میشود ؟

میگوید : نه ، اولا که این مرده‌ها متعلق به ۴ تا ۶ سال پیش هستند و سالهاست در حوضچه مانده‌اند و مرگ آنها قطعی‌است و ثانیا وقتی کسی مرد دیگرحیات نداردکه تکان بخورد : من در این ۲۴ سال فقط یکبار حالم بهم خورد و آنهم براثراستشمام دارو بود . من و دکتر محمدعلی قره‌گزلو مشغول تشریح رحم زنی بودیم که یکدفعه دیدم جلوی چشمم سیاه‌شد وبزمین خوردم، همین و همین ...

عده‌ای فکر میکنند ما بایداعصابی‌ازآهن داشته باشیم که ۲۴ ساعت باانواع و اقسام جسدها سر و کار داریم ، ولی همین‌ها فراموش میکنندکه مابا مرده‌ها بازی‌می‌کنیم تا جان زنده‌ها حفظ شود . اگر این کار تشریح‌نبود ، آقای بارنارد چطورمیتوانست عمل پیوند قلب را انجام دهد . هنوز هم بسیاری از جراحان معروف وقتی عمل جراحی مهمی‌دارندشب قبل می‌آیند وهمان عمل‌را روی‌جنازه‌انجام میدهندکه باصطلاح دستشان راه بیفتد ، ازآن گذشته مرده که ترس ندارد ،ملاحظه کنید این بچه‌های من حتی این بچه چهار ساله‌ام بدون ترس به اجساد نزدیک میشود و گاهگاهی که بیکار است با جمجمه‌ها بازی میکند .

به «علی» میگویم این مرده‌ها چند ساله هستند ، یعنی وقتی مرده‌اند چند سال داشتند میگوید مرده کمتر از ۲۶ سال قبول نمیکنیم ، یعنی فایده ندارد ، نمیشود روی آن کار تشریح انجام داد .

شناسنامه میت

«علی» میگوید : موقع امتحانات بچه‌ها وقتی کارشان در سالن تشریح تمام شد کارت‌تحصیلی‌شان‌را نزد من گرو میگذارند تا قسمتی از بدن میت را که میخواهند روی آن تشریح کنند دراختیارشان بگذارم. آنها استخوان دست و گوش یا ساعد مرده‌ای را داخل روزنامه‌می‌پیچند وبه‌خانه میبرند ، روی آن کار می‌کنند و صبح برمیگردانند و کارت تحصیلی‌شان را پس میگیرند .

علی همیشه دسته کلیدی همراه دارد که حداقل ۳۰۰ تا ۴۰۰ کلید درآن قرار دارد، هریک از این کلیدها به قفلی میخورد که پشت آن جنازه‌ای ، دستی، پائی، اسکلتی، جمجمه‌ای پنهان شده است .

علی تا یکی دو سال پیش همکار دیگری نیز داشت که «قلی» نام‌داشت . قلی دوسال پیش بازنشسته شد . بسیاری از اساتید امروز دانشگاه و منجمله دکتر آرمین‌رئیس دانشکده پزشکی دانشگاه تهران از کسانی است که در دوران دانشجوئی با «قلی» در سالن تشریح کار کرده‌اند .

علی با حقشناسی از «قلی» یاد می‌کند و میگوید او خیلی چیزها بمن آموخت .

... و من وقتی از سالن تشریح خارج میشوم به علی فکر می‌کنم که سالی یازده‌ماه علی است ویکماه بقیه را «علی‌آقا»میشود.

هزار «چرا؟» بر زبان دانشجویان

در دفتر دکتر میرفخرائی دبیرخانه دانشکده حقوق

عده زیادی از دانشجویان دانشکده حقوق در دفتر دکتر میرفخرائی رئیس دبیرخانه دانشکده‌جمع شده بودند و صدای اعتراضشان تمام اطاق را گرفته بود .

هرکدام چیزی میگفتند واعتراضی‌داشتند .

ماجرا از این قرار است که مطابق ائین‌نامه مرکز زبان دانشگاه تهران هر دانشجو باید در طی ۴ نیمسال ۶ واحد زبان را بگذراند و میانگین نمره در دو سال نباید کمتر از «ج» یعنی ۱۲ باشد و اگر دانشجوئی موفق به گذرانیدن واحد های زبان نشود در سال سوم دانشجویان مجبور میشوند که بجای ۲۰ واحد فقط ۱۲ واحدانتخاب کنند که سه واحد آن اجبارا زبان خارجه خواهد بود و ۹ واحد دیگر درس های مختلف .

خلاصه اعتراضاتی‌باین‌آئین‌نامه از طرف‌دانشجویان ابراز میشد باین صورت بود .

دانشجو : وقتی ما وارد دانشکده حقوق شدیم در هیچیک از مقررات و آئین‌نامه های دانشکده ذکر نشده بود که درسی باید میانگین «جیم» داشته باشد چون نمره قبولی تمام دروس اختصاصی «دال» است . معلوم نیست مرکز زبان دانشگاه در قرار دادن نمره بالا تر از همه دروس در مورد زبان خارجه چه بوده است .

دانشجو : چرا مسئولین دانشگاه توجه نمی کنند که میزان معلومات زبان خارجه دبیرستان ها در چه حدود است .

دانشجو : ۸۰ درصد از دانشجویان دانشکده‌حقوق از شهرستان ها بتهران آمده‌اند و وزارت آموزش‌وپرورش بخوبی آگاهست «میزان معلومات زبان خارجه دبیرستان های شهرستان چقدر پائین است و امکاناتی که برای دانش آموزان تهرانی مثل شرکت‌درکلاس های خصوصی وجود دارد برای شهرستان ها موجود نیست .

دانشجو : ماهرگز معلم زبان را در دوره دبیرستان نمی دیدیم و بجای آن همیشه ورزش داشتیم با چنین وضعیتی ما چطور میتوانیم از این درس نمره جیم‌بیاوریم.

دانشجو : چرا استادان زبان مانند سایر استادان دانشکده دارای تیتر دکترا نیستند و فقط با لیسانس و گاهی با معلوماتی کمتر از آن به آنها حق تدریس داده میشود .

دانشجو : برای یک دانشجوی شهرستانی زندگی و تحصیل در تهران خیلی سخت و مخارج آن بسیار زیاد است .

و اگر این آئین‌نامه همچنان اجرا شود یک دانشجو حداقل شش ماه بیشتر باید در تهران درس بخواند و خرج بیشتری بکند حال آنکه در زندگی ما یکروز خرج کمتر هم بسیار اهمیت دارد .

دانشجو : همه ما در دبیرستان و امتحان نهائی ششم متوسطه با نمره زبان خارجه ۲۵ درصد قبول شدیم پس چطور میتوانیم با این وضع تدریس و این کتاب های مشکل نمره ۱۲ بگیریم .

دانشجو : من در دو نیمسال گذشته در تمام دروس اختصاصی و اختیاری بهترین نمره ها را گرفتم ولی از زبان نمره نیاوردم و باین ترتیب هرگز هم نمره نخواهم گرفت .

دانشجو : چرا بجای بالا بردن میانگین غیرعادلانه نمره سعی نمی شود واقعا در بالا ترین سطح دانش زبان خارجه دانشجویان اقدامی شود .

در مقابل اینهمه چرای منطقی دانشکده حقوق و بسیاری از دانشکده ها عاجز مانده‌اند .

آگهی استخدام مترجم

یک شرکت وابسته بدولت چند نفر مترجم زبان انگلیسی ـ فارسی باشرایط زیر بصورت نیمه وقت استخدام مینماید.

۱ـ داشتن سابقه کار مترجمی در امور فنی و حقوقی .
۲ـ دارا بودن دفترچه پایان خدمت وظیفه یابرگ معافیت از خدمت .
۳ـ نداشتن سوء پیشینه کیفری .
۴ـ موفقیت در آزمایش ومصاحبه استخدامی .

حق تقدم با داوطلبانی خواهد بود که بیکی از زبانهای فرانسه ـ آلمانی نیز آشنائی داشته باشند.

متقاضیان واجد شرایط میتوانند فرم زیر راتکمیل نموده وهمراه یک نسخه فتوکپی از گواهی سابقه کار ویک قطعه عکس باپست سفارشی حداکثر تاتاریخ ۱۰ر۱۲ر۵۰ بصندوق پستی شماره ۳۴۳۷ ارسال‌دارند. بدرخواستهائی که بعد از تاریخ مزبور به پست تحویل شود یافاقد مشخصات کامل و یایکی از مدارک مورد نیاز باشد ترتیب اثر داده نخواهد شد. ۱۴۹۹۹ ماف

نام و نام خانوادگی
شماره شناسنامه و محل صدور — تاریخ تولد
وضع خدمت وظیفه
مدرک تحصیلی
سوابق کار
نشانی کامل

حالا دیگه
بلیط دوقلو
هرچی بگی میارزه

۲۰۸ بشکن

فلفل نه‌بین چه‌ریزه
بشکن به‌بین چه‌تیزه

بلیط دوقلو با قطع کوچکتر و جوایز زیادتر

بلیطهای جدید اعانه ملی ، بصورت «دوقلو» منتشر میشود و اولین سری ، روز چهارشنبه ۴ اسفند ماه ۱۳۵۰ قرعه‌کشی‌خواهد شد هریك از دو بلیط،که با نقش‌های مرغ و ماهی مشخص شده ، شماره جداگانه دارد وجوایز هرکدام بطور جداگانه قرعه‌کشی میگردد .

بدین ترتیب ، علاوه براینکه میزان جوایز بلیطهای جدید زیادتر شده ، تعداد جوایز نیز بیش از دو برابر افزایش یافته است . بهای هر یك از بلیطهای مرغ و ماهی ۱۵ ریال است که یکجابقیمت ۳۰ ریال بفروش‌خواهد رسید . با خرید بلیط دو قلو ، شانس شما برای بردن‌جوایز ،دو برابرمیشود .

جوایز بلیطهای مرغ

۱۰۰,۰۰۰	جایزه ۵۰	ریالی
۱۰,۰۰۰	جایزه ۱۰۰	ریالی
۱,۰۰۰	جایزه ۵۰۰	ریالی
۱۰۰	جایزه ۲,۰۰۰	ریالی
۱۰	جایزه ۵۰,۰۰۰	ریالی
۱	جایزه ۱,۰۰۰,۰۰۰	ریالی

جوایز بلیطهای ماهی

۱۰۰,۰۰۰	جایزه ۵۰	ریالی
۱۰,۰۰۰	جایزه ۱۰۰	ریالی
۱,۰۰۰	جایزه ۵۰۰	ریالی
۱۰۰	جایزه ۲,۰۰۰	ریالی
۱۰	جایزه ۵۰,۰۰۰	ریالی
۱	جایزه ۱,۰۰۰,۰۰۰	ریالی

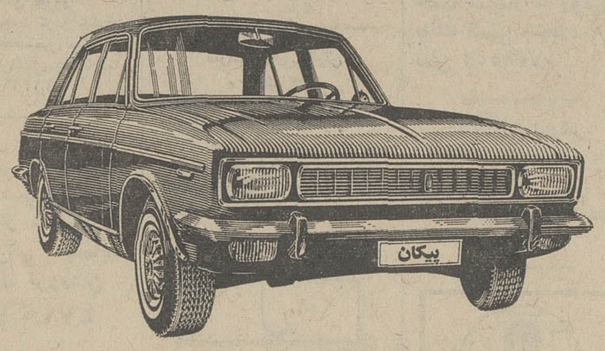

جایزه قهرمان شانس

یکدستگاه پیکان

جدول زمان بندی انتخابات اتحادیه‌های صنفی تهران سال ۱۳۵۱

ردیف	نام اتحادیه	تشکیل انجمن نظارت‌وانتخاب هیئت رئیسه	انتشار آگهی اعلام تشکیل انجمن نظارت و قبول پرسشنامه	پایان مهلت دریافت پرسشنامه‌ها	پایان مهلت رسیدگی بصلاحیت داوطلبان یامعرفی‌شدگان	انتشار آگهی انجمن نظارت	روز اخذ رأی	ادامه قرائت آراء	انتشار اسامی دارندگان رأی	پایان مهلت دریافت اعتراضات	پایان رسیدگی باعتراضات ـ تنظیم صورت مجلس نهائی ـ صدور اعتبارنامه ـ امحاء اوراق ـ انحلال انجمن نظارت
۱	اتحادیه‌های : ابزارفروشان ـ آب‌نبات و قندریزان ـ اتوبوس‌داران ـ اوراق‌کنندگان اتومبیل ـ دارندگان تعمیرگاه و سرویس اتومبیل و پارکینگ ـ فروشندگان‌اتومبیل ـ دارندگان موسسات توریستی و اتومبیل کرایه‌ای .	۱۷ر۱ر۵۱	۲۱ر۱ر۵۱	۳۱ر۱ر۵۱	۱۰ر۲ر۵۱	۲۰ر۲ر۵۱	دوشنبه ۲۵ر۲ر۵۱	۲۶ر۲ر۵۱	۲۷ر۲ر۵۱	۳۰ر۲ر۵۱	۶ر۳ر۵۱
۲	اتحادیه‌های : آرایشگران ـ فروشندگان اسباب‌بازی ووسایل ورزش و شکار ـ آسیاداران و فروشندگان آرد ـ فروشندگان اشیاء عتیقه و صنایع دستی«مستظرفه» ـ اغذیه فروشان ـ دارندگان آموزشگاههای رانندگی ـ دارندگان انبار کالا و سردخانه :	«	«	«	«	«	چهارشنبه ۲۷ر۲ر۵۱	۲۸ر۲ر۵۱	۲۹ر۲ر۵۱	۱ر۳ر۵۱	۸ر۳ر۵۱
۳	اتحادیه‌های : آهنگران ـ آهنگاران ساختمان و درب وپنجره‌سازان فلزی و جوشکاران ـ آهنگران اتومبیل ـ فروشندگان آهن‌آلات ـ بارفروشان ـ سازندگان و فروشندگان باطری ـ فروشندگان‌آب‌میوه ونوشابه‌های غیرالکلی و بستنی	«	«	«	«	«	جمعه ۲۹ر۲ر۵۱	۳۰ر۲ر۵۱	۳۱ر۲ر۵۱	۳ر۳ر۵۱	۱۰ر۳ر۵۱
٤	اتحادیه‌های : دارندگان بنگاههای معاملات ملکی ـ دارندگان بنگاههای مسافربری ـ دارندگان‌بنگاههای‌باربری ـ دارندگان موسسات بارکش شهری ـ بوقه‌داران‌سینما و مجامع عمومی ـ فروشندگان پارچه ـ فروشندگان لباس و پوشاك دوخته	«	«	«	«	«	یکشنبه ۳۱ر۲ر۵۱	۱ر۳ر۵۱	۲ر۳ر۵۱	۵ر۳ر۵۱	۱۲ر۳ر۵۱
٥	اتحادیه‌های : دوزندگان و فروشندگان پیراهن ـ سازندگان و فروشندگان پلاستیك و مصنوعات مشمع و نایلون ـ دارندگان تاکسی ـ دارندگان تاکسی‌بار ـ تزئین کنندگان ساختمان ـ دارندگان موسسات‌تبلیغاتی ـ توزیع‌کنندگان و فروشندگان جراید و مجلات‌داخلی	«	«	«	«	«	سه‌شنبه ۲ر۳ر۵۱	۳ر۳ر۵۱	۴ر۳ر۵۱	۷ر۳ر۵۱	۱۴ر۳ر۵۱
٦	اتحادیه‌های : فروشندگان‌جرایدخارجی ـ فروشندگان‌جگر دل‌وقلوه ـ تهیه کنندگان و فروشندگان چادر و حصیر ـ دارندگان چاپخانه ـ فروشندگان چلوکباب وچلوخورش ـ چرم‌فروشان ـ فروشندگان چوب‌وتخته سه‌لائی و فیبر	۱۹ر۱ر۵۱	«	«	«	۱ر۳ر۵۱	جمعه ۵ر۳ر۵۱	۶ر۳ر۵۱	۷ر۳ر۵۱	۱۰ر۳ر۵۱	۱۷ر۳ر۵۱
۷	اتحادیه‌های : چوب و الوار فروشان ـ حلبی‌سازان ـ شامل «حلبی‌ساز ـ کانال‌ساز ـ کانال‌کولر ـ بخاری‌ـ لوله بخاری و شیروانی‌ساز» خشك‌شویان و لباس‌شویان ـ خشکبار وآجیل فروشان ـ خواربارفروشان‌و عطاران «از ادغام دو اتحادیه عطار و سقط‌فروش وخواربار فروش» داروخانه‌داران ـ دباغان ـ	«	«	«	«	«	یکشنبه ۷ر۳ر۵۱	۸ر۳ر۵۱	۹ر۳ر۵۱	۱۲ر۳ر۵۱	۱۹ر۳ر۵۱
۸	اتحادیه‌های : تعمیرکاران دوچرخه و موتورسیکلت ـ فروشندگان دوچرخه و موتورسیکلت ـ خیاطان ـ فروشندگان مبل ـ درودگران ـ دارندگان رستوران و کافه‌رستوران ـ رنگ‌فروشان	»	»	«	«	«	سه‌شنبه ۹ر۳ر۵۱	۱۰ر۳ر۵۱	۱۱ر۳ر۵۱	۱۴ر۳ر۵۱	۲۱ر۳ر۵۱
۹	اتحادیه‌های : سینما و تماشاخانه‌داران ـ فروشندگان‌و تعمیرکنندگان ساعت ـ سراجان و تشك دوزان اتومبیل ـ سمساران و امانت‌فروشان ـ سیمان‌کاران وموزائیك‌سازان ـ فروشندگان سموم آفات نباتی‌ولوازم باغبانی ـ صحافان و آلبوم و قابسازان	«	«	«	«	«	جمعه ۱۲ر۳ر۵۱	۱۳ر۳ر۵۱	۱۴ر۳ر۵۱	۱۷ر۳ر۵۱	۲۴ر۳ر۵۱
۱۰	اتحادیه‌های : صباغان ـ صاحبان صنایع فیلم ملی‌ایران ـ فروشندگان و سازندگان‌ظروف فلزی«ادغام دوصنف آلومینوم‌ساز و آلومینوم‌فروش و مس‌ساز و مس‌فروش» ـ فروشندگان ظروف بلور و چینی و لوستر ـ کرایه‌دهندگان ظروف و لوازم پذیرائی ـ سازندگان و فروشندگان عینك ـ عکاسان	«	«	«	«	«	یکشنبه ۱۴ر۳ر۵۱	۱۵ر۳ر۵۱	۱۶ر۳ر۵۱	۱۹ر۳ر۵۱	۲۶ر۳ر۵۱
۱۱	اتحادیه‌های عصاران و حلواسازان ـ فخاران ـ فرش‌فروشان ـ دارندگان قهوه‌خانه ـ دارندگان قنادی و شیرینی‌فروشی و کافه‌قنادی ـ تهیه کنندگان و فروشندگان کلاه ـ سازندگان کلیشه گراور و مهر	۲۰ر۱ر۵۱	«	«	«	۱۳ر۳ر۵۱	سه‌شنبه ۱۶ر۳ر۵۱	۱۷ر۳ر۵۱	۱۸ر۳ر۵۱	۲۱ر۳ر۵۱	۲۸ر۳ر۵۱
۱۲	اتحادیه‌های : فروشندگان کاغذ و مقوا ـ فروشندگان‌کالای خرازی و علاقه‌بندان ـ فروشندگان کاموا ـ محصولات کشباف جوراب پتو حوله ـ فروشندگان‌کباب حلیم آش فرنی کوفته‌شامی ـ کتابفروشان ـ کامیون‌داران ـ سازندگان و فروشندگان کفشهای‌ماشینی و مصنوعات پلاستیکی	«	«	«	«	«	جمعه ۱۹ر۳ر۵۱	۲۰ر۳ر۵۱	۲۱ر۳ر۵۱	۲۴ر۳ر۵۱	۳۱ر۳ر۵۱
۱۳	اتحادیه‌های : کفاشان (کفش‌دست‌دوز) ـ کله‌پزان«کله‌پزسیرابی‌فروش» ـ گرمابه‌داران ـ تعمیرکنندگان گلگیر ورادیاتور ـ گل‌فروشان ـ فروشندگان لاستیك‌و روغن اتومبیل و پنچری‌گیران ـ لبنیات فروشان	«	«	«	«	«	یکشنبه ۲۱ر۳ر۵۱	۲۲ر۳ر۵۱	۲۳ر۳ر۵۱	۲۶ر۳ر۵۱	۲ر٤ر۵۱
۱٤	اتحادیه‌های : لوله‌کشان ـ فروشندگان لوازم‌اتومبیل ـ فروشندگان لوازم بهداشتی ساختمان ـ فروشندگان لوازم الکتریکی و سیم‌کشی ساختمان ـ فروشندگان‌لوازم طبی و جراحی ـ تهیه کنندگان و فروشندگان مصالح سنگی و سنگ‌بران ـ فروشندگان ماشین‌آلات‌کشاورزی و انواع موتورهای برقی و تلمبه	«	«	«	«	«	سه‌شنبه ۲۳ر۳ر۵۱	۲٤ر۳ر۵۱	۲۵ر۳ر۵۱	۲۸ر۳ر۵۱	٤ر٤ر۵۱
۱۵	اتحادیه‌های : دارندگان دکان گوشت گوسفندی ـ دارندگان دکان گوشت گاوی ـ فروشندگان نفت ـ فروشندگان مصنوعات‌فلزی خانگی‌ودفتری ـ مکانیسین‌اتومبیل ـ فروشندگان میخ ولولا ودستگیره و قفل ـ فروشندگان میوه و سبزی	«	«	«	«	«	جمعه ۲۶ر۳ر۵۱	۲۷ر۳ر۵۱	۲۸ر۳ر۵۱	۳۱ر۳ر۵۱	۷ر٤ر۵۱
۱۶	اتحادیه‌های سازندگان و فروشندگان نقره وطلاوجواهر ـ نقاشان اتومبیل ـ ندافان ـ فروشندگان نوشت‌افزار و لوازم مهندسی	«	«	«	«	«	یکشنبه ۲۸ر۳ر۵۱	۲۹ر۳ر۵۱	۳۰ر۳ر۵۱	۲ر٤ر۵۱	۹ر٤ر۵۱
۱۷	اتحادیه‌های : نقاشان‌ساختمان ـ نانوایان ـ هتل‌داران ـ فروشندگان و توزیع کنندگان یخ	«	«	«	«	«	سه‌شنبه ۳۰ر۳ر۵۱	۳۱ر۳ر۵۱	۱ر٤ر۵۱	٤ر٤ر۵۱	۱۱ر٤ر۵۱

وزیرکشور ورئیس‌هیئت‌عالی نظارت براطاقهای اصناف **محمد سام**

به‌همه‌مدارس به‌یک‌چشم نگاه کنید

دانش‌آموزان و دبیران دریک میز گرد

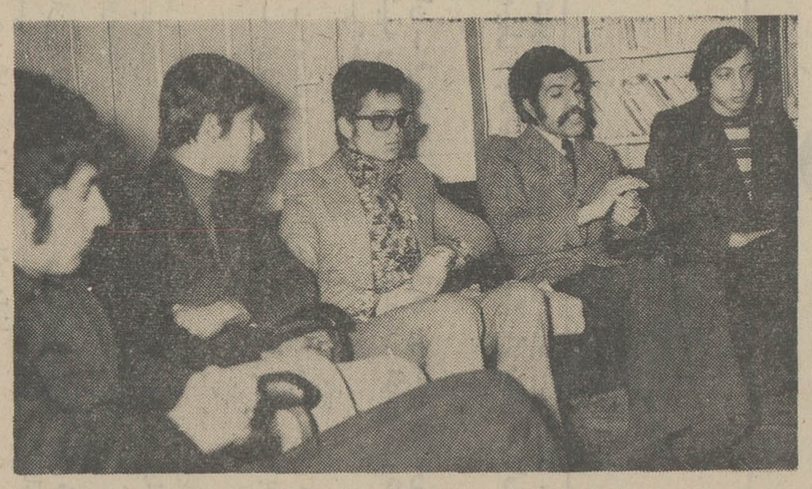

دانش آموزانی که در میز گرد اطلاعات شرکت جسته‌اند.

خبرنگار اطلاعات : این نخستین میز گردی است که‌برای‌بررسی‌مشکلات دانش آموزان در دبیرستان فروزانفر تشکیل میشود. باتشکر از حضور آقای رئیس دبیرستان و سایرشرکت کنندگان خواهش میکنیم مشکلاتی را که‌به‌نظرتان میرسد مطرح کنید.

شافعی ـ ما در مدرسه سرگرمی نداریم . مدرسه‌مابودجه برای‌ورزش‌ندارد و ما بالطبع وسایل ورزشی و یا کتابخانه نداریم . و همین چند جلد کتابی راکه جمع‌آوری کرده‌اند بصورت دکور از آنها استفاده میشود . اگر هم کتاب بخواهیم بما نمیدهند !

خبرنگار اطلاعات :

چه مشکلاتی دارید ؟

شریفیان ـ تربیت غلط پدرومادر ها ـ وضع دشوار اجتماع ـ سرگرمی‌های بدون هدف‌و نادرست و روابط بین دوستانی که بعضی از آنها ناراحت و نا اهل هستند !

نجفیان ـ من فکر می‌کنم دلیل اصلی روابط نادرست و فساد برانگیز سرگرمی هائی مثل تلویزیون ، سینما، تئاتر و بخصوص مطبوعات است . من خودم آدم کتاب‌خوانی هستم ، وقتی‌میروم کتابخانه‌می‌بینم یکعده آدم پیرنشسته‌اند و مطالعه می‌کنندو یك‌نوع بی‌خبری و واخوردگی در میان جوانان‌وجود دارد . آنوقت سرگردان می‌مانم .

شمس ـ به امور هنری توجه‌ای نمیشود ـ سرگرمی اکثر دانش آموزان این است که در قهوه‌خانه بنشینند ! سرحد برنامه های هنری ماسرکارآستوار و اختاپوس است .

نجفیان ـ اصلا هیچکس احساس مسئولیت نمی‌کند. باید رهبری تربیتی درست باشد. حالا دیگر همه چیز ازراه تقلب و تقلید پیش میرود حتی تقلیددهم تجربه میخواهد ولی ما این راهم‌نداریم !

قطعی (دبیر):

ـیك نوع مسائلی است که در چهارچوب اوضاع اجتماعی قرار دارد و مسائلی هم در چهارچوب دبیرستان‌وجود دارد . این جلسه برای بررسی‌مشکلات و مسائل‌مهم‌داخل‌مدرسه ترتیب داده‌شده ولی اگر قرار باشد شما تمام‌مسائل اجتماعی و زندگی خصوصی خودتان را مطرح کنیدنتیجه‌ای‌بدست نخواهیم‌آورد.

نجفیان ـ خیلی خوب . دردبیرستان دبیر می‌آید سرکلاس‌ویك موضوع را به ما درس میدهد. این‌چه تاثیری بحال من دارد که فردوسی در چه سالی متولد شده و در چه سالی فوت کرده است ! من باید بدانم او کی بوده چکار کرده و این‌کار هائی هم که کرده به چه منظوری بوده‌و چه برداشتی میتوانم از این موضوع داشته باشم !

تازگیها مد شده که آقایان‌دبیران ساعت ۹ تشریف می‌آورند علی‌الخصوص دراین مدرسه !

فیاضی (رئیس دبیرستان):

ـ آقای شافعی در اول سخنان خودشان به نبودن بودجه ورزشی اشاره کردند که میخواهم توضیحی دراین‌باره بدهم.

در تمام کشور ۳/۴ از درآمد مدرسه از راه شهریه به حساب مخصوص‌تربیت بدنی منظور میشود. و فقط ۱/۴ از آن‌برای بودجه ورزشی مدرسه باقی می‌ماند.

و امسال در مدرسه ما از ۳۷۷۵ تومان ، مافقط ٦٤٥ تومان بودجه‌ورزشی داشتیم . شما بگوئید من با این مبلغ ناچیز چه کاری میتوانستم انجام بدهم. به نظر شخص من باید همان ۳/۴ رابما بدهند تاوسائل ورزشی را تهیه کنیم وگرنه با ۱/۴ هیچ کاری نمیشود کرد.

شافعی ـ اکثر جوانان ورزش را از مدرسه شروع می‌کنند . ما بدلیل وقت‌کم و درس زیادی که داریم نمی‌توانیم در باشگاه های ورزشی ثبت نام کنیم پس تکلیف ماچیست ؟

فیاضی (رئیس دبیرستان):

ـمن و شما باید خدا راشکر کنیم که همین ۲۰۰ ـ۳۰۰ متر زمین را هم داریم . بعضی مدارس همین را هم‌ندارند و همانطور که گفتم با ۱/۴ بودجه نمیشود کاری انجام داد!

نجفیان ـ مسئله مهمتر مسئله‌درس است . مثالی برایتان می‌زنم و از شما توضیح میخواهم . دبیر عربی ما گفته است که امتحان عربی شما از جزوه‌هائی است که من تهیه کرده‌ام . این جزوه ٦۰۵ ورق بیشتر نیست و ٤تومان هم‌قیمت دارد . آیا شما ازاین موضوع اطلاع دارید ؟و اگر اطلاع نداشتید پس کتاب رابرای چه در اختیار ما گذاشته‌اند؟

فیاضی (رئیس‌دبیرستان):

ـمن اطلاعی نداشتم و ندارم واصلا نمیدانم معلمش کی هست . دبیر می‌تواند کتاب راخلاصه کرده و سپس تدریس کند و اگر جزوه‌ای هم بدهدحق گرفتن ریالی راندارد .

نجفیان ـ آقای فیاضی شمارئیس دبیرستان هستید و مثل پدر ما . چطور ازاین موضوع اطلاع ندارید ؟

محمودی ـ در مورد وضع کنونی اصولا باید بگویم که از همان‌اول‌بن کار را غلط پایه گذاری کرده‌اند!

نجفیان ـ من یك روز از دبیر فلسفه پرسیدم: مطابقت فلسفه‌اگزیستان‌ـ سیالیست یاحرفهای سارتر چیست وآیا حرفهائی که حالا سارتر می‌زند همان نیست که جلال‌الدین محمد یا خیام ما در گذشته گفته‌اند ؟و دبیر مربوطه بمن گفت : بنشین سرجات من ازاگزیستان‌ـ سیالیست سر درنمی‌آورم !

من اصولا به مسائل جهانی علاقه دارم‌و روی همین اصل یك روز ازدبیر تاریخ‌پرسیدم : موضوع آتلانتیك شمالی چیست ؟ وایشان گفتند که : من‌نمیدانم اسمش را یاد بگیرید کافی‌است !

اگر من این چیز ها را نفهمم چه فایده‌ای برایم خواهد داشت ؟

محمودی ـ به‌نظر من اصولا اجتماع ما را دوسازمان یا دو دسته تشکیل میدهدیکی سطح خیلی خیلی پائین و یکی سطح خیلی خیلی بالا ـ و ما در همین تهران اصلا سطح متوسط نداریم به نظر من وزارت آموزش‌و پرورش به مدارس سطح پائین هیچ اهمیتی نمیدهد دلیلش هم این است که‌همیشه‌درمطبوعات یا در محافل بحث از مدارس بزرگ‌ملی یا مدارس شمال شهراست . یا اگر توجه کرده باشید ۸۰ درصد قبول ـ شدگان در کنکور از مدارس ملی هستند !

ظهوریان ـ البته این خوب بودن هابیشتر به مادیات بستگی دارد. ولی اگر بخواهیم درست حساب کنیم‌هرکس میتواند گلیم خودش را ازآب بیرون بکشد . فکرش را بکنید ،کسی که‌روز کار می‌کند و شب درس میخواند وتازه در کنکور دانشگاه هم قبول میشودچطور درس خوانده است؟

همان پرورشی که ما داریم آنها هم دارند . میخواهم بگویم که سعی کنیم خودمان اصلا بفکر مادیات‌نباشیم. لااقل در حال حاضر که مشغول تحصیل هستیم .

نجفیان ـ برداشت دو نوع است مثلا من که پدرم کارگر است نمی‌توانم دریك مدرسه خوب تحصیل کنم پس من باید چکار کنم ؟ تلویزیون و مطبوعات هیچ خدمتی به ما نکرده‌است. این هفته خانم نلی‌بعنوان‌خواننده‌وهنرمند روی جلد مجله‌ای چاپ‌شده که‌البته‌من نباید اسم می‌بردم ولی ازایشان بپرسید چه دستگاه از دستگاه های ایرانی را می‌دانند ؟

خبرنگار اطلاعات :

فکر میکنید چه باید کرد ؟

نجفیان ـ همه ما میگوئیم که‌دبیر اینطور درس میدهد و یافلان کار را میکند که نباید بکند . بنظر من باید شرایط مساعد برای دبیر بوجود بیاید. این شرایط راچه کسی و کدام‌دستگاه باید ایجاد کند من نمیدانم !ما داریم‌از اروپائی ها تقلید میکنیم . من خود شاهدم فرانسه که مهد هنر و ادبیات است نقاش بزرك ایران « استاد بهزاد» را « پیغمبر شرق زمین » لقب داده ولی ما از استاد بهزاد فقط مرگش را فهمیدیم !

من خودم عضو ارکستر مجلسی تلویزیون آموزشی بودم ولی آقای سرپرست به ارکستر جاز اهمیت‌می‌دادند ووقتی علت را پرسیدم گفتند که‌مردم اینطور می‌خواهند!

قطعی (دبیر) ـ به نظر من باید یك سازمان تشخیص دهنده خادم و خدمتگزار تشکیل شود .در مدارس چند اصل مهم وجود دارد که عبارتنداز: وقت شناسی ـ احترام متقابل‌ـ احساس مسئولیت کردن و پیشرفت مطالعه !

کتاب برای دبیر یك دستاویزاست برای تدریس . باید کتاب درسی رامرور کند از کتابهای دیگر نیز استفاده‌کند و سپس در سر کلاس موضوع را شرح و بسط دهد . شما خودتان هم نمی دانید که طرز تدریس باید کلاسیك باشد یا آزاد . واین موضوع نه تنها درایران بلکه در تمام کشور ها مطرح است‌وباید برای این کار ضوابطی باشد. کتابهای بیست سال پیش باکتابهای کنونی هیچ فرقی از نظر کلیات نکرده بخاطر اینکه مولف بیست سال پیش هنوز مولف‌است واین به نظر من خیلی بداست . این مسئله که برای من مطرح است شاید و حتما محصلان هم به آن علاقه‌مند هستند . معلم در معرض‌سئوالات دانش آموزان است ولی مولف هیچ اطلاعی از سئوالات دانش آموزان ندارد و همین موجب نارضایتی همه‌است .

بهرحال اینست قسمتی ازمشکلاتی که مابا‌آن روبرو هستیم و امیدواریم با انعکاس آن راه حلی برای این مسائل برگزیده شود.

سردانش آموزان رانتراشید!

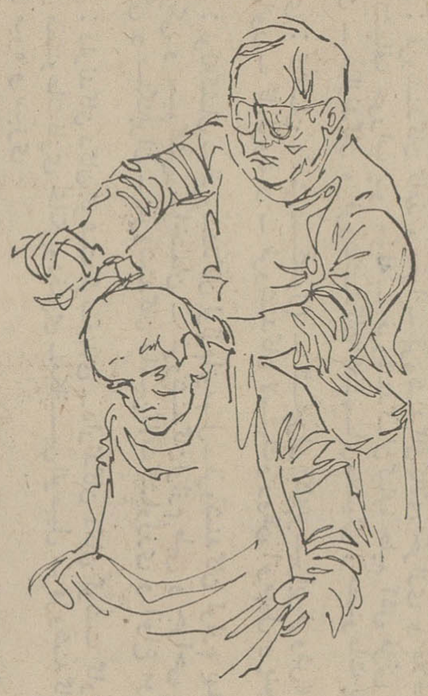

الحق که زمستان امسال تهران زمستانی واقعی است و برف‌و سرما تا مغز استخوان نفوذ می‌کند . وزارت آموزش و پرورش هم در اولین ریزش برف که توام باسرمابود فکری بحال محصلین کردو چندروزی مدارس را تعطیل نمود . مسلما مسئولین‌وزارت آموزش‌وپرورش دراین سرما بفکر سلامت بچه هابوده‌اند وتوصیه های لازم را هم برای جلوگیری از سرما‌ـ خوردگی آنان بعمل آورده‌اند. ولی نمیدانم این فکر برچه‌پایه و اساسی است که باید در سرمای چند درجه زیر صفر ، بچه ها (آنهم فقط محصلین مدارس دولتی) راوادار به تراشیدن موی سر با ماشین کنند. پسری دارم که‌در کلاس اول دبیرستان ششم بهمن‌تهران نودرس میخواند و خودم کاملا به نظافت و سرو وضع اومی‌رسم‌وچون خودم از موی بلندو بی بندوباری بیزارم حداقل ده روز یکبار او را موظف می‌کنم که سرش را کوتاه کند وموی او از حد معمول بلندترنباشد. ولی معلم انگلیسی او به جای تدریس و بدون توجه به وضع هوا با ماشین ، وسط سردانش آموزان را چهارراه باز کرده است ! میخواستم بگویم‌درست‌ است که معلمین باید علاوه‌بر تدریس بسرو وضع بچه هاهم برسند ولی فکر نمیکنم که‌در سرمای چند درجه زیر صفر تراشیدن سر بچه ها و ایجاد احساس حقارت در آنان صحیح باشد، وبعلاوه یك بام‌و دو هوا در محیط های آموزشی یك کشور گناه محض و بدبین ساختن نسل آینده است .

رضاهمراه

توجّه کنید !

برای بدست آوردن

یکعمرماهی

۸ هزارتومان

جایزه **بانك پارس**

اطلاعیه مهم

بمناسبت سال کورش بزرگ وبمنظور آگاهی

شهرداریها، سازمانهای آتش نشانی، شرکت های برق منطقه‌ای، کارخانه‌ها، مؤسسات تولیدی بزرگ، دوائر دولتی و شرکت های ساختمانی

گروه کارخانه های صنعتی **کاوه** بزرگترین تولید کننده

نردبانهای کشوئی روی تریلی وروی کامیون تاارتفاع ۲۴ متر باسیستم هیدرولیك یا مکانیك قابل نصب روی هرنوع کامیون نو یا مستعمل .

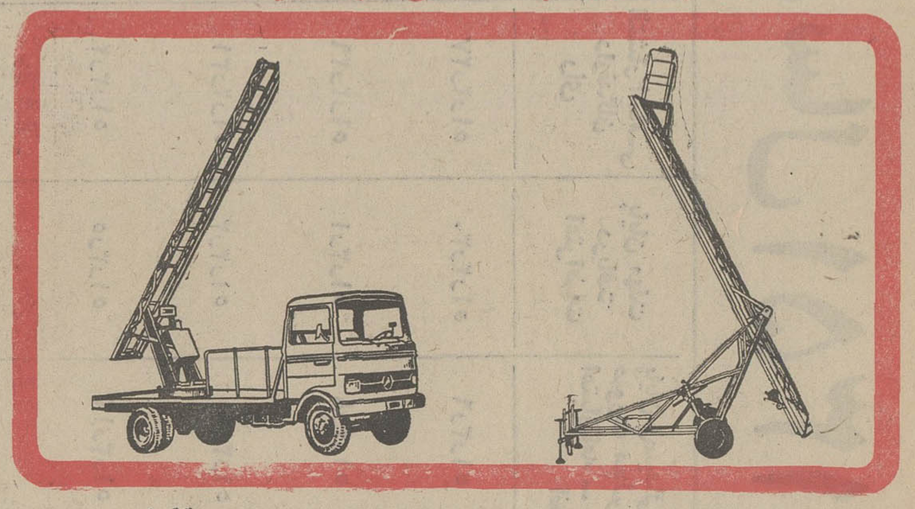

از اول فروردین ماه ۱۳۵۰ بمناسبت برگزاری جشنهای ۲۵۰۰ ساله شاهنشاهی ایران اقدام بافزایش تولید وتعدیل قیمت نردبانهای کشوئی بمنظور استفاده کلیه شهرداریها وشرکت های برق منطقه‌ای وسازمانهای مختلف برای چراغانی وتمیز نمودن روکار ساختمانها وتعویض وتعمیر چراغهای خیابانها ومصارف مختلف دیگر نموده است .

برای کسب اطلاعات بیشتر به نمایشگاه گروه کارخانه های صنعتی کاوه تهران میدان سپه ـ تلفن های ۳۱۴۷۰۲ ۳۱۴۴۸۷ مراجعه شود

از شهرستانهائیکه نماینده نداریم نماینده فعال ومعتبر میپذیریم

نیازمندیهای شما

اثاثیه

خرید

بازرگانی فرش کیهان ۸۳۰۹۰۴ و ۸۲۳۷۷۶ خریدار نقدی همه رقم فرش کهنه و نو جهت صادرات روزولت میدان ۲۵ شهریور

فروشگاه فرش صمد تلفن ۴۹۹۸۵ خریدار همه‌نوع فرشهای نو و کهنه و لوازم منزل و اشیاء قدیمی چلچراغ، ظروف‌بلور و چینی‌ورسو

فروشگاه‌استارا۶۶۶۴۰۲۱ خریدار یخچال برقی و نفتی و تلویزیون فرش وکلیه لوازم منزل به قیمت عادلانه شاه چهار راه پیروز

نمایشگاه گلشن ۶۲۱۴۲۱ همه نوع فرش های کهنه خریداریم و همه رقم فرش نو موجود میباشد فرش های کهنه با نو معاوضه میشود خیابان پهلوی بالای ایستگاه بیمه جنب بانک ملی یوسف اباد.

فروشگاه اسیا ۶۶۲۸۳۲ و ۶۶۵۱۰۲ خریدار یخچال برقی و نفتی، تلویزیون فرش و سایر لوازم منزل بقیمت‌عادلانه خیابان شاه چهار راه پیروز

فروشگاه مسری۴۹۳۲۷ بهترین خریدار قالی و قالیچه لوازم‌منزل‌یخچال نفتی

فروشگاه اریا ۴۹۳۹۳ خریداریخچال برقی‌نفتی فرش مبلمان اجاق‌گاز تلویزیون و اثاث منزل

فرش‌خواجه‌نصیر

بهترین خریدار فرش کهنه و نو معاوضه جهت صادرات‌تلفن ۷۵۲۶۹۰

فروشگاه فرس‌تهران‌کالا خریدار انواع قالیهای نو و کهنه و لوازم منزل ۶۶۹۲۲۶

فروشگاه ایران‌فرش‌تلفن ۷۷۴۹۷۲

کلیه لوازم منزل شما را بهر مبلغ باشد بیشتر از سایرین نقد خریداریم

فروشگاه فرس فروردین خرید فرش کهنه و نو تلفن ۶۶۱۶۵۵و ۴۳۰۸۵

فروشگاه فرس شایان تلفن ۶۶۳۳۸۱ بهترین خریدارفرش‌ولوازم‌منزل

فروشگاه بختیاری‌تلفن۷۵۹۳۲۹ بهترین خریدار کلیه لوازم منزل

فروشگاه ارمان تلفن۶۶۹۶۲۲ خرید یخچال برقی و نفتی و تلویزیون قالی قالیچه

فرش اردیبهشت تلفن ۶۶۸۱۶۴

ایران کالا ۷۵۳۳۰۶ فرش و لوازم منزل با عالیترین قیمت خریدار است ۷۸۲۴۱۳
۱ـ۳ آـ۱۱۶۱۳

جهان کالا
خریدار یخچال تلویزیون و لوازم منزل شاه چهار راه پیروز ۳۹۱۶۶۵

فرش رضوی ۸۲۵۸۰۰

فرشهای کهنه

از متری ۳۰۰ تومان‌ببالا خریداریم فرش اعتماد مقابل سینما مولن‌روژ تلفن ۷۵۸۲۷۰

فروش‌دست‌دوم

ابزار دریچه‌سازی‌بفروش‌میرسد ازقبیل لمکن، تاکن، خم‌کن، بغل‌بر، سنبه و پرچ‌کن با تلفن ۷۵۵۷۳۱ تماس بگیرید.

حراج وسایل منزل

دئوترم تخت خواب واشپزخانه فلزی کمد صندلی پنکه‌ومقداری لوازم دیگر به‌فروش میرسدتلفن ۷۷۶۰۳۹
آـ ۱۱۸۱۳

یکدستگاه رادیو گرافی پرتابل

برای‌فروش‌آماده است‌خریداران با تلفنهای زیر تماس بگیرند ۹۵۴۰۰۴و۹۵۴۰۰۵ و۹۵۰۰۸۱ و ۹۵۱۷۹۳
۱ـ۳ آـ ۱۱۷۶۸

فروش دست‌اول

صنایع‌فلزی‌لطفی

سازنده‌و فروشنده‌انواع و اقسام کابینت های اشپز خانه‌ولوازم دفتری و اداری و غیره خیابان سلطنت اباد بالاتر از تلفنخانه ضرابخانه تلفن ۷۷۲۹۲۵

تزئینات جی‌نو

نماینده فروش کاغذ دیواری پرده کرکره‌انواع کف‌پوش شاهرضا ایستگاه درختی تلفن ۷۵۶۱۷۷

اطلاعیه فروشگاه

پیمان

فرش وتلویزیون ماهی ۸۰تومان باآنتن مجانی نازی‌آباد خیابان چمن تلفن ۵۳۱۳۵۹

تزئینات کالرز

کاغذ دیواری ـ پرده کرکره ـ کفپوش موکت نقد و اقساط خیابان ژاله ایستگاه بهنام تلفن ۳۰۳۰۳۴
آـ ۱۱۹۱۰

کرایه

کرایه هرنوع ماشین تحریر بنگاه فنی ناصر تلفن ۸۲۶۲۰۵ دروازه‌دولت مقابل سعدی

مبل‌ودکوراسیون

کارخانه‌قالیشوئی‌پیشرو با متری ۲۰ ریال ۹۵۲۴۵۴ و ۹۵۸۹۵۰

مبل جاویدان

ازنمایشگاه مبل جاویدان دیدن فرمائید، شاه چهارراه‌اسکندری تلفن : ۹۶۱۸۲۲
۱ـ۵ آـ ۱۱۹۰۷

نمایشگاه مبل ابتکار ۹۵۳۷۲۶ همه نوع مبلمان مدرن نقد و اقساط به فروش میرسد ازاین نمایشگاه دیدن فرمائید سلسبیل مقابل سینما خرم.

پیراهن سبن: ۳۱۹۵۰۵
عویض پارچه‌مبل: ۳۱۹۵۰۵
پرده‌دوزی شهرزاد ۳۱۹۵۰۵

پرده دوزی ارجمند۳۱۷۳۷۰

شستشوی‌مبل‌وفرش

خشکوئی مبلمان پیشرو یکدست ۴۰ تومان ۹۵۸۹۵۰ و ۹۵۲۴۵۴

کنت‌سرویس

مبلمان موکت فرش و تشک اتومبیل شما را با آخرین‌تکنیک در جای خود سرویس مینماید

۷۷۶۷۱۳

کارخانه‌قالیشوئی ماژیک

تلفن جاده کرج ۱۶۱۸۲۲ تلفن شعبه جمشیداباد ۶۶۱۸۲۳ تلفن تهران‌نو ۷۹۸۸۱

شستشوی‌مبل‌فرش‌پرده

کلین سرویس مبتکر و پیشرو نظافت مبل و فرش با دستگاه منحصربفرد و خشکشوئی پرده با نصب مجانی ۹۵۲۵۴۶
آـ ۱۱۲۴۸

سرویس‌بوین‌خشکشوئی

مبلمان . موکت . فرش تشک ماشین با دستگاه مدرن‌موادمجاز ۲۷۲۹۰

کارخانه قالیشوئی‌ادیب

باانضمام شستشوی مبلمان در جای خود تلفن ۹۵۶۵۶۵

آناهیتا سرویس با دستگاه تمام اتوماتیک مبلمان فرش موکت‌شما رادر محل‌خشکشوئی مینماید.

۷۹۵۳۰۷

قالیشوئی برف

سرویس مجانی تلفن ۳۱۰۷۸۲
۱ـ۲۶ آـ۱۱۸۵۴

تعمیرات

تلویزیون

تعمیرگاه تلویزیون الکترون تلفن ۷۶۳۶۸۲

تعمیرگاه تلویزیونهای .R.C.A شاوب‌لورنس فیلیپس سیرا تلفونکن و سایرمارکهاباسرویس مجهز سیار در شهر وشمیرانات

تعمیرگاه‌مجاز شماره۱۵ شاوب‌لورنس

سرویس سیار فوری عباس‌اباد سیمتری نظامی
تلفن ۷۶۴۲۵۱

SCHAUB-LORENZ

یگانه تعمیرگاه مجهز شاوب لورنس

فیلیپس R.C.A — R.T.I تلفونکن ـ گروندیک بلاپونکت زیمنس و دمونت و سایر مارک های اروپائی و آمریکائی با ضمانت‌نامه کتبی تلفن۳۱۱۵۱۷

تعمیرگاه مجاز فیلیپس

سرویس فوری
تلفن ۷۶۵۷۹۵

تعمیرگاه‌مجاز شماره۱۰ شاوب لورنس

سرویس تلویزین میناسیان فردوسی کوچه سیرک تلفن ۳۱۴۲۶۷

SCHAUB-LORENZ
۱ـ۳ آـ ۱۱۸۴۳

سرویس‌تلویزیون‌کاراتی

تلفن ۶۲۸۳۷۱

سرویس سیار .R.T.I.R.C.A سیرا ـ مدیاتور ـ جنرال الکتریک‌وستینگهاوس‌گراندیک بویژه شمیرانات .

تعمیرگاه تلویزیون‌دولت

تعمیر انواع تلویزیون فوری در محل ۸۸۳۵۵۱ و ۸۸۳۲۶۲

تعمیر فوری
شاوب‌لورنس
تلفن ۸۶۵۰۰۵

تعمیرگاه مجاز

سرویس فوری شاوب لورنس تلفن ۷۶۵۷۹۵

تعمیرگاه ثابت

تعمیرتلویزیونهای RTI RCA
با تخفیف استثنائی
تلفن ۶۶۹۱۷۰

تلویزیون فوری در منزل تعمیر میشود ۹۶۰۵۴۶

تعمیرگاه مجاز شماره ۲
شاوب لورنس

خیابان سیمتری‌نارمک بالاتر از میدان هفت‌حوض‌جنب بانک اصناف
تلفن : ۷۹۵۵۶۵

SCHAUB-LORENZ

تعمیرگاه مجاز شماره ۳
شاوب‌لورنس

میدان ۲۵ شهریور اول خیابان آذری پلاک ۸
تلفن: ۸۲۳۵۶۰ ۴۴۹۹۱

SCHAUB-LORENZ

تعمیرگاه مجاز شماره۱۵ شاوب‌لورنس

سرویس سیار فوری عباس‌آباد سیمتری نظامی
تلفن ۷۶۴۲۵۱

SCHAUB-LORENZ

تعمیرگاه‌مجاز شماره۱۷ شاوب لورنس

تهران ویلا . شرق پارک تلفن ۹۷۸۲۳۵

SCHAUB-LORENZ

PHILIPS
تعمیرگاه‌مجاز ۱۰۱
فیلیپس سیرا
تلویزیون
نادری ـ جنب سینما ایفل ـ کوچه نوبهار
تلفن: ۳۱۱۵۰۰

PHILIPS
تعمیرگاه‌مجاز ۱۰۲
فیلیپس سیرا
تلویزیون
تخت طاوس
تلفن: ۶۲۰۰۳۷ـ۶۲۱۶۰۲

تعمیرگاه مجاز RTI RCA
تلویزیون آر.تی.آی
نارمک : فلکه‌بیست‌وهشت ـ تلفن ۷۹۰۶۵۱

تعمیرات‌کلیه تلویزیونها ویژه شمیرانات‌تلفن ۸۷۰۰۸۵

یخچال

تعمیرگاه سیدحسین ۸۸۲۴۳۸ تعمیرهرنوع یخچال . شوفاژ . رختشوئی ابگرمکن . بخاری ورنگ .

تعمیرگاه یخچال فریجیدر اساس یدکی موجود است تلفن ۷۵۲۳۳۶

تعمیرات یخچال فوری

۷۹۳۸۹۷

تعمیرگاه یخچال واژگن

تعمیرات یخچال سردخانه و لباسشوئی تحت نظر مهندسین ۳۵ سال سابقه در شرکت‌نفت ۷۶۰۷۹۳
۱ـ۸ آـ ۱۱۶۵۱

بخاری

سرویس‌بخاری ابگرمکن ۷۹۶۱۰۳

سرویس مجاز شماره ۱۰۳
ارج

رنگ امیزی ، نصب ، سرویس، تعمیر و پخش لوازم یدکی یخچال ، کولر ، بخاری و ابگرمکن.
خیابان شاه ـ چهارراه‌پیروز
تلفن ۴۰۶۶۴

سرویس مجاز ۱۲۴ ارج

عامل نصب و سرویس کولر آبگرمکن. شوفاژ، بخاری‌روکش برزنتی کولر موجود است .
تلفن ۳۵۰۱۸۴
آـ ۱۱۸۸۳

سرویس‌آبگرمکن‌۴۰۶۶۴

جنرال سرویس
ابگرمکن ـ کولر ـ یخچال ـ بخاری ـ اجاق‌گاز
تلفن ۸۳۶۸۳۶

سازمان رفاه پژواک

تعمیرات رنگ‌سیروس ابگرمکن بخاری اجاق گاز ماشین‌لباس شوئی
تلفن ۹۶۱۴۸۵

تکنیسین‌اوپک

نصب‌وسرویس آبگرمکن کانال‌کشی ساختمان بخاری ـ کولروشوفاژ ۷۶۴۶۰۸و۷۶۲۶۴۱

شوفاژ

موسسه‌فنی‌کالج

نصب و سرویس شوفاژ ابگرمکن کانال کشی ساختمان تلفن ۷۵۹۷۵۷

موسسه فنی السا

تعمیرات سرد خانه شوفاژ لباسشوئی یخچال ابگرمکن و بخاری تلفن ۸۳۴۵۳۴
۱ـ۳ آـ ۱۱۸۴۴

موسسه‌مهندسی شمیران شوفاژ

نصب و سرویس شوفاژ نقد و اقساط تلفن :
۸۶۵۳۹۹

موسسه پارس شوفاژ نصب‌و سرویس شوفاژ و تهویه شما را نقدا و اقساط با ارزانترین قیمت سالیانه بیمه می‌نماید تلفن ۸۸۵۳۹۱

فروش‌اتومبیل

اتومبیل مرسدس بنز ۱۸۰ مدل ۵۸ بارادیو گرام‌در وضعیت عالی بدون واسطه مقطوع ۱۱۸۰۰ تومان تلفن ۸۹۱۹۱۲
آـ ۳۳۲۰۱

آلفارومئو

مدل ۶۷
آلفارومئو جولیا سوپر مدل۶۷ تلفن ۷۵۱۰۱۴
آـ ۳۳۲۵۵ ۱ـ۲

یکدستگاه پیکان ۴۹

کرایه وانت‌مربوط به شرکتی فورا به فروش میرسد تلفن ۸۳۲۰۱۰
آـ ۱۱۹۲۹

فروشگاههای اتومبیل

خرید و فروش تاکسی در سازمان نمایشگاه های پارس ۴۲۷۱۱ و ۶۶۲۹۳۶

خریدار اتومبیلهای مدل بالادرمحل کار یامنزلتان فوری و نقد . حکیمی ۶۲۳۶۵۰

ژیان ۵۱

تحویل فوری نقدواقساط باکلید اطمینان نمایشگاه آیزنهاور
آیزنهاور ـ مقابل وزارت کار
تلفن ۹۵۱۲۲۱،۹۵۹۷۱۵

نمایشگاه اتومبیل سلطنت آباد

افتتاح شد ، اتومبیل شما را خریداریم اول اختیاریه
تلفن : ۸۸۵۱۵۵
آـ ۱۱۸۲۳

ژیان ۵۱

نقدواقساط تحویل فوری

نمایشگاه اتومبیل ناصر
حاجی زاده
سلسبیل چهارراه اوثق
تلفنهای ۹۵۷۱۸۲ ۹۶۰۶۷۴

برای اتومبیل شما

لوازم‌اپل

برای خرید لوازم یدکی اپل با تخفیف کلی با ما تماس بگیرید . خیابان دانشگاه‌پلیس تعمیرگاه خوبیان تلفن۷۶۰۹۱۴و ۷۵۲۶۷۸

کرایه

اتومبیل اتو دلیجان

مرکز اتومبیلهای کرایه شبانه روزی آریا ساعتی ۱۵۰ ریال، پیکان ۱۲۰ریال ، جوانان ۱۵۰ ریال ، با راننده و بدون راننده اول امیرآباد تلفن ۶۶۲۵۹۲
آـ ۱۱۸۸۸

اتو لوکس

اتومبیلهای تشریفاتی با راننده برای داخل و خارج ازتهران میدان فردوسی تلفن ۸۲۱۲۷۰ و ۸۲۶۶۰۵

تاکسی کلوب

هر نوع اتومبیل سواری با راننده و بدون راننده عباس‌اباد خیابان میترا تلفن ۷۵۹۴۱۰

ILAS
ام.آ.اس
اتوبوس ومینی‌بوس دربست
۹۷۰۸۱۴
۹۷۸۸۱۵

جرثقیل بابك آیزنهاور تلفن۹۷۸۰۸۰و۹۵۹۵۸۸

کاج بار

بارکشی شهر وحومه
حمل بار تمام نقاط ایران
۶۶۱۱۱۱
۴۱۱۱۱

جرثقیل توانا

پل امامزاده معصوم
تلفن ۹۵۴۰۹۱

کمان سرویس
اتومبیل کرایه باراننده وبدون راننده
کاخ شمالی ۶۲۳۲۹۲

جرثقیل پیمان

شبانه روزی ـ تلفنهای ۳۵۶۰۳۱ و ۳۵۲۲۱۳

املاک‌ومستغلات

معاملات تهران‌پارس
نارمك و پول ـ امینی ۷۹۰۰۹۰

فروش

خانه فروشی

در خیابان وراء خانه جنوبی ویلائی شخصی‌ساز و بابعاد ۴۰ × ۱۴ دارای ۹ اطاق با لوازم لوکس با شوفاژ و تلفن و گاراژ تلفن ۷۵۰۴۸۹
۱ـ۳ اـ ۱۱۷۷۵

بر ۴۶ متری شرقی نارمك

خانه‌های مستغلاتی نوساز دو طبقه ۸ اطاقه با سرویس ۲۰۰ متر دویست هزار تومان نصف نقد بقیه ۲۴ماهه تلفن۷۹۱۱۶۴
آـ ۱۱۴۳۳ ۱ـ۱۵

یک باب خانه در خیابان تخت جمشید نزدیک شرکت ملی نفت بمساحت ۷۵۲ متر مربع با ۲۱٫۷۰ متر بر تخت جمشید نقدا به فروش میرسد به تلفن ۳۱۹۵۸۱ مراجعه شود.
۱ـ۶ آـ ۸۱۱۳۰

خانه‌ای شمالی پنج اتاق

سرویس کامل در باغ صبا خیابان دانشکده پلیس کوچه سعید به قیمت ۱۴۰ هزارتومان به فروش‌میرسد تلفن۷۶۴۳۰۱ـ ۷۵۵۵۲۵ غمخوار
۱ـ۳ آـ ۱۱۸۰۵

در شهر زیبای تهران پارس خانه‌های یکطبقه ویلائی نوساز مدرن ۳ و ۴ و ۵ و ۶ و ۷ اطاقی از ۸۰تا۳۰۰ هزارتومان نصف نقد بقیه ٤ تا ۱۲ ماهه ۳۹۳۰۵۸
آـ ۱۱۷۴۲

خانه فروشی بدون واسطه ۳۲۰ متر خیابان استخر کوچه خواجو دو طبقه ۸ اتاق ۲۱۵ هزار تومان تلفن ۴۶۸۶۲
آـ ۳۳۲۷۱

اکازیون‌آپارتمان فروشی

دارای شوفاژ و کولر و سرویس کامل دروازه دولت چهار راه سیدعلی ۱۲۵ هزار تومان املاك سایه تلفن ۷۵۳۳۵۱

مستغلات اوکازیون

یکدستگاه مستغلات با ۳۰۰ متر ساختمان ٤ باب مغازه بر اول خیابان سپهبد رزم‌آراء یکصدوسی هزار تومان نقد۷۰ هزار تومان بدهی بانکی فوری بفروش میرسد . تلفن۵۳۰۸۹۵
۱ـ۲ آـ ۸۰۸۹٤

خانه فروشی خیابان ژاله

بدون واسطه ۷۵۰۰۰ تومان تلفن ۳۱۹۵۹۰
آـ ۳۲۶۸۵

خانه‌ای ۱۲۰ متر

دو طبقه دارای ۵ اتاق و آب‌و برق تلفن کولر خیابان شهناز بالای ژاله بی‌واسطه ۱۲۷ هزار تومان به فروش میرسد به‌تلفن ۸۸۵۲۷۹ مراجعه شود.
۱ـ۳ آـ ۳۳۱۸۹

خانه

در نیروی هوائی تهران پارس و نارمك نقد و اقساط تلفن ۳۹۱۳۵۶
آـ ۱۱۸۸٤

صاحب باغ‌شوید

تا فرصت دارید قبل از بهار صاحب باغ شوید قطعات ده هزار متری‌بر جاده ۴۵ متری بالای‌مرد آباد شهریار مسافت از تهران تا محل ۴۰ دقیقه تفکیك شده با آب قنات‌و سند حاضر بقیمت ۲۰ تا۵۰ریال بفروش‌میرسد شرکت الهام تلفن ۸۲۷۷۵۶

باغ ویلائی
پایتخت

به کرج متصل شده

زیبادشت

در تامین مسکن و آسایش و سلامتی شما

با ایجاد شبکه‌های متعدداتوبان کرج شما میتوانید درکوتاهترین مدت ازهر نقطه شهر یاشمیران خود را به کرج برسانید. کرج مناسبترین شهر نزدیک پایتخت زیبادشت بهترین منطقه کرج میباشد فرزندان شما برای دنیای آینده احتیاج دارند در محیطی بازوسرسبزووسیع‌و سالم پرورش یابند و موفقیت شمادر زندگی با داشتن‌اعصابی راحت میسر است که محیط باز و هوای تمیز زیبا دشت همه اینهارا تامین مینماید.ماشمارابه دیدن باغات محصور زیبادشت که تمام‌هزینه‌های باغات ویلایی تا بهار ۱۳۵۲ عهده سازمان زیبا دشت خواهد بود دعوت مینمائیم و قضاوت شما مورد قبول ما است . کارت راهنمائی‌را ازکتابخانه دهخدا مقابل دانشگاه تهران خیابان شاهرضا دریافت دارید . تلفن ۵۳۹۹۸۹ و ۲۳۷۰۰ و بعد از ظهر ۴۴۳۱۱ .

نشانی : امتداد اتوبان کرج خروجی جاده شاهدشت ۹ کیلو متر بطرف جنوب

زیبادشت

ویلا مستغلات

تعدادی ویلای مدرن در فضای ۱۰۰۰ الی ۵ هزار متری مشجر ساختمانی شخصی ساز منطقه شمیرانات و تعدادی مستقل مهندسی با مستاجر خارجی‌دروزراء جردن‌پهلوی برای‌فروش

تلفن ۴۰۰۰۰ و ۶۶۰۰۰۰

زمین فروشی

زمین‌فروشی درشاهرضا

بر جنوبی ۳۸۰ متر با ۱۲ متر بر دارای اب و برق و تلفن رجوع فرمائید ۳۱۹۷۸۴ به : بنگاه کوشان
۱ـ۲ آـ ۸۱۰۰۸

فروش

یکقطعه زمین بمساحت ۵۵۶متر خیابان‌شاهرضا نبش شمالی چهار راه کالج تلفن ۴۴۹۶۷

فروش زمین

برخیابان روزولت شمالی دونبش ۳۰ × ۱۴معاوضه با خانه یا فروش نقدی شرکت‌الهام‌تلفن۸۲۷۷۵۶
۱ـ۲ آـ۱۱۷۷۰

زمین ارزان

اراضی مسگرآباد قطعات ۱۲۰ الی ۳۰۰ متری ساختمانی از قرار متری ۷۰ الی ۴۰۰ ریال با شرایط سهل
میدان خراسان مقابل خیابان بی‌سیم‌طبقه فوقانی‌بانک‌صادرات تلفن ۳۵۰۶۹۸
۱ـ۲٤ اـ ۱۰۷۷۱

چند قطعه زمین محصور بقطعات کوچك در منطقه صنعتی در ۱۴کیلومتری جاده مخصوص کرج‌برای فروش موجود است . به تلفن ۹۵۵۷۱۷مراجعه فرمائید .
۱ـ۳ آـ۱۱۶۱۵

عیدی بگیرید

مؤسسه جهان

بکسانی که خانه و زمین ندارند یك قطعه زمین در غرب تهران‌نقد واقساط طویل‌المدت واگذار میکند . قطعات ۲۵۰ متری . اشخاصی که دارای خانه یا زمین هستند مراجعه نفرمایند موسسه جهان سه‌راه تهران ویلا طبقه سوم بانك تهران .
تلفن های ۹۷۱۴۲۸ ۹۷۱۸۷۱

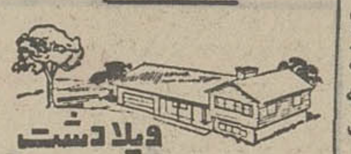

ویلادشت

ازاین‌آسانتر ممکن‌نیست

زمین مرغوب‌آب فراوان‌درختان میوه جهت احداث باغات‌ییلاقی در ویلادشت با شرایط بسیار آسان در اختیار شما گذارده میشود جهت بازدید و اطلاع بیشتر به تلفن ۶۶۲۵۶۷یا دفتر مرکزی خیابان آیزنهاور پلاک ۱۶۳ مراجعه فرمائید.

ویلادشت

آـ ۱۱۷۱٤

فروش سرقفلی

یکباب مغازه ۳ دهنه

خواربار ولبنیات‌واقع درسلطنت آباد چهارراه دلبخواه مشغول بکار با تلفن آب و برق‌واگذار میشود تلفن ۸۸۴۱۳۰
۱ـ۳ آـ ۱۱۸۰۷

کارگاهی بمساحت ۳۰ × ۱۲ با برق سه‌فاز و تلفن حوالی جاده تهران‌نو به فروش میرسد تلفن ۳۱۴۲۸۳

مطب داخلی مجهز
در خیابان شمیران باغ صبا واگذار میشود تلفن ۷۵۳۴۳۳
آـ ۳۲۹۴۹ ۱ـ۲

عکاسی مجهز با تمام وسایل بفروش‌میرسد تلفن ۷۹۴۷۰۴
آـ ۱۱۹۱۵

فروشگاه بزرك دودهنه‌با دکور تلفن و آب و برق باجواز نمایشگاه‌اتومبیل در خیابان تاج واگذار میشود تلفن ۴۳۷۳۷

فروش خشکشوئی‌مدرن خشکشوئی‌باتمام‌وسایل جدید دو دهنه بمساحت ۲۲۵متردر جاده‌شمیران بفروش میرسد شرکت الهام تلفن ۸۲۷۷۵۶

اجاره‌داده‌میشود

آپارتمان اجاره

آپارتمان برای دفاتر کار نبش چهار راه پهلوی تخت جمشید اجاره ۶۶۰۲۰۰

چندین دستگاه

اپارتمان ۱ـ۲ـ۳ـ٤ـ۵ـ اطاقه برای مسکن و دفتر کارموجود است. خیابان‌وزراء نبش‌خیابان یازدهم ساختمان دریچه طبقه سوم (دریچه)از ساعت ۸ تا۱ و ۳ تا ۷
۱ـ۶ آـ ۱۱۷۰۱

آپارتمان

یك تا پنج اطاقه مستقل ومدرن با سرویس کامل جهت اجاره موجود است
دفتر : خیابان آریامهر روبروی سازمان آب شرکت رضایار
ـ۶ آـ ۱۱۶۹۹

کارخانه کاغذ سازی‌کهریزك

اوراق باطله و منسوخه‌و خرده کاغذ و مخصوصا کارتن های مستعمل را برای تخمیرخریدار است به تلفن های ۹۵۰۳۰۷ و ۹۶۳۱۶۱ مراجعه فرمایند.
آـ ۳۲۷۹۵ ۱ـ۳

یک آپارتمان دوطبقه ، طبقه فوقانی مخصوص مطب وطبقه همکف مخصوص داروخانه به تلفن ۷۹۵۰۷۵ مراجعه فرمائید.
آـ ۱۱۵۹

یک دستگاه آپارتمان (۵) اطاق و سرویس مجهز درعباس آباد تلفن ۷۶۵۲۱۳
۱ـ۳ آـ ۷۹۳۷۲

آپارتمان ۵ اطاقه
با حیاط شوفاژ کولر تلفن‌اجاره داده میشود بتلفن ۷۷۰۴۶۸ مراجعه شود
۱ـ۶ آـ ۱۱۷۱۶

قابل توجه اطباء محترم و موسسات مختلف

چند دستگاه آپارتمان‌نوساز دو نبش و مدرن با موقعیت عالی مجهز به شوفاژ کولر تلفن و آسانسور واقع در خیابان‌قدیم شمیران شهناز پنجم ساختمان کورش که‌از هر نظر برای‌محل کار مناسب میباشد اجاره‌داده میشود طالبین میتوانند به تلفنهای ۷۵۳۹۵۸ و ۷۵۵۰۸٤ یا بمحل مراجعه نمائید.
آـ ۱۱۵۸۲

اول فرح آباد شمالی آپارتمان

۵ اتاقی اجاره داده میشود ۷۶۱۹۷۹
۱ـ۳ آـ ۳۳۰۵۵

شمال تلویزیون کانال۳

دو دستگاه آپارتمان طبقه ۲ و ۳ هردستگاه ۵ اطاق‌بزرگ با تمام وسایل قیمت با استفاده از شوفاژ هر طبقه ۱۶۰۰تومان برای دفتر کار یا مسکن تلفن ۶۲۶۱۶۵
آـ ۱۱۸۵۳

دو دستگاه آپارتمان پنج اطاقه باوسایل‌کامل‌تلفن‌مستقل. شوفاژ و کولر واقع درامیرآباد شیراز شرقی ۶۳۰۷۲۸
آـ ۱۱۸٤۶

۷۴۳۹

ویلا ، آپارتمان مبله و غیرمبله کوچک و بزرگ با مجهزترین سرویس جهت اجاره در دست سازمان تهیه‌مسکن‌دریچه‌موجود است آدرس‌خیابان‌وزرا نرسیده به خیابان‌یازدهم‌ساختمان‌دریچه طبقه سوم .
آـ ۱۱۸۸۶

اجاره

حوالی میدان وثوق منزل نوساز یک طبقه جنوبی دارای ۵ اتاق با تمام وسائل‌ماهانه ۷۰۰۰ریال اجاره دادمیشود تلفن۵۳۳۹۵۰
آـ ۳۳۲۸۵ ۱ـ۳

اجاره

خیابان بهار کوی مانی یک دستگاه آپارتمان پنج اطاقه با تلفن اجاره داده میشود خواستاران به شماره ۸۲۵۳۰۷ از ساعت ۵ تا ۸ بعد از ظهر مراجعه فرمایند.
آـ ۳۳۱۹۳

خانه اجاره

پنج اطاق با تمام وسائل و معماری‌ایکه در زمستان با یک بخاری گرم‌ودر تابستان بادرجه پائین‌کولرخنک میشود.اختیاریه کوچه زرین شماره (۵) ـ تلفن (۸۸۳۱۰۹)
۱ـ۲ آـ ۸۱۳۲۸

مصنوعات‌فلزی‌لطفی درخدمت‌ملت‌ایران

کارخانجات‌لطفی که‌سازنده‌بهترین مصنوعات فلزی (لوازم دفتری ، اداری و منزل) میباشد با تلفن ۷۷۲۹۲۵ همیشه‌آماده‌خدمتگزاری میباشد .
آدرس : خیابان سلطنت‌آباد بالاتر از تلفنخانه ضرابخانه

اهالی محترم اصفهان توجه فرمائید

اطلاعیه حراج

فروشگاه چین‌چیلا با ۴۰درصد تخفیف دراصفهان

بنا باستقبال مشتریان‌محترم حراج‌پالتواشارپ پوست فروشگاه چین‌چیلادر فروشگاه بزرك‌لباس در اصفهان میدان ٢٤ اسفند از ۲۵ بهمن تا ۵ اسفند بمدت ده روز ادامه دارد

اصفهان‌تلفن ۲۱۶۱۸

تهران:خیابان سعدی مقابل بیمارستان‌امیراعلم شماره ۱۸۲ تلفن ۳۱۶۶۹۹

چاپ پرچم ـ آرم پارچه‌ای

ایران اسکرین دروازه شمیران ابتدای فخرآباد تلفن ۷۵۳۷۶۶

یك حیاط آپارتمان دربست

با تلفن و کلیه لوازم اجاره حداکثر هفت هزار ریال مورد نیاز است تلفن : ۶۶۱۴۳۱

واگذاری یك کارگاه مجهز (کارخانه صنعتی مجهز)

بعلت انتقال به محل جدید کارگاه قدیمی خود واقع در خیابان سی‌متری مقابل بیمارستان فارابی را با شرایط سهل واگذار مینماید .
(مشخصات) ۵۰۰ متر مربع سالن سرپوشیده مجهز به تلفن ـ کولر ـ برق پنجاه آمپر صنعتی شش اطاق و توالت و حمام طالبین با تلفن ـ ۹۶۳۳۱۱ تماس حاصل نمایند .

۱ـ٤ آـ ۱۱۸۵۷

موسسه زبانهای خارجی

شورت هند انگلیسی و آلمانی

(GREGG-PITMAN'S VERKEHRSCHRIET

وماشین‌نویسی(فارسی‌ـانگلیسی فرانسه ـ آلمانی ـ روسی)

وماشین نویسی I.B.M را باآخرین مدوباشرایط بیاموزید .

مؤسسه‌زبانهای‌خارجی

بسیار سهل در مدت کوتاه در و بدریافت دیپلم R.S.A و MGH نائل آئید
خیابان شاه ساختمان آلومینیوم طبقه پنجم
تلفن ۶۶۰۶۷۸ و ۶۶۰۸۲۹

احداث‌وتزئینات‌باغات

درختکاری ـ چمن ـ گلکاری با اصول فنی جدید برای کسب اطلاع بیشتر بتلفن ۷۵۲۴۰۳ مراجعه شود

نیـــازمندیهـــای شمـــا

قابل توجه
مهندسین مشاور ـ آرشیتکتها ـ پیمانکاران معماران ـ صاحبان سلیقه

ازاین‌پس از درها و پارتیشن های آماده داخلی استانداردبرای ساختمان‌هاومنازل خود استفاده کنید درهای‌چوبی‌وپارتیشن‌های بابک سیستم ـ توپر ـ محکم ـ سبک ـ زیبا باطرح های‌جالب و روکش های گوناگون PVC ـ گردوئی ـ آکاژور ـ آلومینیوم‌ساده دراسرع وقت و باقیمت مناسب تحویل مشتریان محترم میگردد جهت بازدید نمونه ها و کسب اطلاعات بیشتر بدفتر شرکت مراجعه فرمائید.

تهران ـ بهجت‌آباد‌خیابان **بابک سیستم** زاهدشماره۳۳تلفن۴۹۸۲۷ شرکت سهامی (خاص)
BABAK SYSTEMS INC.

مدیریت جدید لابیرنت

افتخار دارد باانواع خوراکهای خارجی مخصوص و با سرویس کارآمد از ساعت ۱۰ صبح الی۲۴ آماده پذیرائی از مشتریان محترم میباشد
بلوار الیزابت جنب بانك تهران
تلفن : ۶۳۵۷۵۶

قابل توجه
کارخانه‌های اتومبیل سازی
کارخانه ایران دوخت

انواع دوخت فابریکی روی مشمع و غیره برای رویه صندلی انواع اتومبیل از یك میلیمتر تا ۸۰ میلیمتر ضخامت و بعرضهای مختلف را پذیرفته و در اسرع وقت تحویل مینماید
تلفنهای کارخانه‌ایران‌دوخت ۷۹۶۵۴۱ ، ۸۳۸۸۰۹ ، ۸۲۰۳۳۷

اطلاعیه
شرکت سهامی صنعتی فرنیاکو
سازنده

۱ ـ رادیاتور های فولادی (تاسیسات ساختمان)
۲ ـ ماشین آلات صنعتی ـ نجاری ، فلزکاری
۳ ـ پرسهای هیدرولیکی دو ضربه‌ای
۴ ـ مخازن آب هوائی، زمینی‌و منابع گازوئیلی

از مصرف کنندگان خواهشمند است جهت اطلاع بیشتر بدفتر مرکزی تلفنهای ۴۰۸۱۸و۶۶۳۷۶۶

قابل توجه خوانندگان آماتور

پولانکا شهرت و موفقیت‌خانمهاو آقایان خوانندگان خوش صدای آماتوررابا انتشارصفحه‌آنها در سراسر ایران تضمین مینماید شاهرضا جنب سینما پلازا تلفن ۴۱۹۴۴
آ ـ ۱۱۷۲۲

رستوران ریورساید

سالمترین محلی است که با غذای عالی برای تفریح خانواده ها و کودکان شما وجود دارد .
رستوران ریورساید پل جاجرود

برای تجهیز بایگانی به متد
میکروفیلم
باکارشناسان مجرب **کداک** مشورت کنید
شرکت الکتروکامرا خیابان شاه شماره ۲۱۰
تلفنهای ۴ـ۴۲۰۹۳

سه اطاق از یك آپارتمان جهت دفتر شخصي واگذارمي شود آدرس كندي شمالي پلاك ۴۹ طبقه دوم روبروی‌مرغداری.
آ ـ ۱۱۹۰۳

اطاقهای خالی فقط
به دانشجویان خیابان کوشك کوچه بهداشت پلاك ۲۱ از ۵ بعد از ظهر و جمعه صبح
آ ـ ۱۱۸۶۸

اجاره در فرح جنوبی
آپارتمان لوکس چهار اطاقه با هال و لوازم و گاراژ و تلفن مقطوعا ماهانه ده هزار ریال بدون واسطه اجاره داده‌میشود تلفن ۷۵۱۴۹۱
۱ـ۲ آ ـ ۱۱۸۷۷

دفتر اجاره
یک یا دو اطاق مبله باتلفن و تهویه سرد و گرم برای‌دفتر کار اجاره داده میشود تلفن ۷۵۴۸۱۲
۱ـ۲ آ ـ ۱۱۸۳۷

هم کف
طبقه هم کف خانه‌ای درخیابان شاه جنب سینما مارستیک‌برای مطب و دفتر اجاره داده‌میشود تلفن ۶۶۴۷۶۰
آ ـ ۱۱۸۵۶

نیازمندیهای اجاره

موسسه نیازمندیهای هیلون اجاره به خارجیان ۸۳۴۶۳۷
آ ـ ۹۷۱۱

تهیه مسکن تلفن ۷۷۳۲۸۵ مرکز اجاره بخارجیها

ویلا وآپارتمان نیازمندیم . ۸۳۸۸۷۱
۱ـ۲۴ ا ـ ۱۰۸۲۱

مرکز اجاره مسکن آپارتمان ـ ویلا
در نقاط مختلف شمال شهر ۶۲۷۲۵۷ ـ ۶۲۵۷۴۱
آ ـ ۱۱۷۲۴

سازمان نیازمندی های خارجیان
خانه شمارا اجاره میدهد ـ ۸۲۳۱۵۵
آ ـ ۱۰۹۰۴

۳۴۸
اروپائی به تهران می ایند تعدادی ویلا آپارتمان کوچک و بزرگ مبله‌وغیر مبله‌نیازمندیم مالکین با شماره تلفن های ۸۲۱۳۵۶ و ۸۳۲۸۷۶ تماس بگیرند .
۱ـ۴ ا ـ ۱۱۷۶۲

ساختمانی برای بیمارستان
مورد نیاز است بعد از ظهرها از ۵ تا ۸ با تلفن ۸۲۸۶۷۹ مذاکره فرمائید.
آ ـ ۱۱۸۰۷

خریداری میشود

زمینهای افسریه خریداریم ۷۹۱۳۵۹

بورس املاك شمیران دفتر براتی باغ فردوس ۸۷۲۵۷۵

زمین سری اول و دوم نیروی هوائی خریداریم دفتر املاك صمیمی تلفن ۷۹۱۵۶۳

خریدار زمین تهرانپارس ۷۸۱۹۲۶

خرید کوهك جنت‌اباد باغ‌فیض عباس‌اباد سازمان برنامه تلفن ۶۶۶۲۰۳

اراضی کیشا خریداریم دفتر هجری ۶۳۴۲۴۴

خرید زمین افسریه ۷۹۳۳۴۶

زمینهای کیشا را خریداریم دفتر باختر تلفن ۶۳۸۷۴۶
۱ـ۱۰ آ ـ ۱۱۵۷۱

اراضی تهران پارس راه آهن و سازمان چای خریداریم ۷۸۴۸۵

خرید اراضی شمس‌اباد مبارك آباد کاظم‌آباد مجیدیه دفترآریا ۷۷۰۹۵۹
۱ـ۱۱ ا ـ ۱۰۹۵۳

زمینهای ام . ام . سی ام. آر. اس تهران بریم خریداریم تلفن ۴۴۱۴۱

خرید و فروش داروخانه تلفن ۱۳۶۴۵۰

اراضی ساختمانی شمال را فوری نقدا خریداریم تلفن ۸۲۴۶۸۷

بنگاههای معاملات املاك

دفتر جلالی بورس اراضی جنت‌آباد سازمان برنامه جاده کن اول‌کوی شاهین

کارخانه و انبار خریدار و فروشنده‌ایم ۹۵۲۵۴۵

بورس اراضی ولنجك
حمودیه‌علی‌ابادلطفی ۸۹۰۱۵۰

زمینهای زعفرانیه درەقشلاق مکانیر سعادت‌آباد فرحزاد خریداریم بازرگانی‌جلالی‌خیابان پلوی تلفنهای ۶۲۶۴۱۱ یا ۶۲۴۱۹۳

املاك نیك ۶۲۱۶۰۶
مرکز خرید و فروش اراضی ونك و یوسف آباد و اجاره مستغلات

دفتر پارس
مرکز معاملات املاك و مستغلات در شهر و عباس‌آباد و شمیرانات تلفن ۷۶۱۵۵۸

خرید و فروش زمین و خانه کوچك و بزرگ در هر نقطه تهران و حومه تاچالوس ـ قم ـ قزوین ـ دماوند و آبعلی حاج خداداد دفتر ساختمانی اخوان خیابان گرگان چهارراه معینیه تلفن ۷۵۷۷۱۶

املاك گیشا خالقی ۶۳۳۷۹۳

زمینهای یافت‌اباد راخریدار وفروشنده‌ایم کلهر ۹۶۳۴۳۲
۱ـ۱۰ آ ـ ۱۱۵۸۶

کارخانه و انبار خریدار و فروشنده‌ایم ۹۵۲۵۰۹

خانه ارزان
مقاطعه ، نقشه ، نظارت تلفن ۳۱۱۸۳۶ دفتر ۲۶

فروشنده و خریدارزمین های‌گیشا تلفن۶۳۸۷۳۴

خریدو فروش خانه‌زمین
بزرگ کوچك و باغات در هر نقطه تهران و شمیران و کرج تلفن ۸۷۵۵۶۸
آ ـ ۱۱۹۲۸

برای ساختمان شما

شرکت ساختمانی
رویال بنا
مقاطعه ـ طرح ـ نقشه ـ نظارت
زیر نظر مهندسین آرشیتکت
R.B.
تلفن ۸۲۴۶۸۷

کاغذ دیواری ونقاشی فوری باقساط ۷۸۱۹۷۷ و ۷۷۵۷۷۱

کاشی
سرامیک تهران‌نقش
سازنده مرغوبترین سرامیک بافرم ورنگهای مختلف خیابان حضرت عبدالعظیم خیابان فرح‌آباد سرای حاج حسنعلی
تلفن ۲۷۱۶۴

MISCHLER
میشلر
سرما گرما و نور از کرکره چوبی‌میشلر عبور نمیکند پرده چوبی میشلر در عین زیبائی در مقابل‌سرقت‌مقاوم بوده و بصورت حفاظ قفل خواهد شد

BW
پارکت
فرش چوبی‌ایران‌بساختمان شما جلوه خاصی می‌بخشد روی‌پارکت BW آتش‌سیگار جوهر اسید وسایر مواد شیمیائی اثر ندارد‌نمایشگاه پارکت BW کرکرەمیشلر خیابان شاهرضا کوچه منوچی تلفنهای ۸۲۹۳۹۰و ۸۲۹۵۹۶ و ۸۲۴۳۰۷

سازمان روکار
کاغذ دیواری ـ پرده کرکره ـ کفپوش نقد و اقساط

کارفرمایان و پیمانکاران محترم با یك تلفن به شماره ۷۵۴۹۲۸
متراژ
و برآورد مصالح منصوبه ساختمانی مورد قرارداد شمارا مطابق اصول فنی و کاملا عادلانه انجام میدهیم خیابان قدیم شمیران ایستگاه تعمیرگاه ۴۲۴ طبقه اول

کفپوش یکپارچه
ایرلوم
بدون درز و مقاوم در مقابل ضربه و حرارت با نصب مجانی و قیمت ارزان در اسرع وقت مخصوص شرکت های ساختمانی و موسسات دولتی و تزئیناتی از شهرستانها نماینده فعال میپذیریم
تلفن: ۳۱۲۶۳۷

کارگاه‌فنی تکمیل‌سازنده
انواع بالابند برقی جهت مصالح ساختمانی‌جیحون پائین تر از چهار راه دامپزشکی تلفن۹۵۸۵۹۹

تعویض و تعمیر نمای ساختمان تلفن۸۳۲۰۱۰

تزئینات کورش
پرده پارچه‌کاغذ دیواری‌پرده کرکره باقساط تلفن ۷۵۸۵۵۰

دفترمهندسی ساختمانی
پرسپولیس
طرحهای مهندسی ـ تهیه نقشه و محاسبه و نظارت ساختمان شما و مقاطعه توسط مهندسین باتجربه ساخته‌میشود تلفن ۸۲۳۱۴۷
آ ـ ۱۰۹۵۲

تزئینات
باقساط ـ کفپوش کاغذ دیواری پرده کرکره و نقاشی‌ساختمان باقساط تلفنهای ۷۸۱۹۷۷ و
۷۷۵۷۷۱

لوله بازکنی

لوله بازکنی فاضل آب
مدان دولت تلفن:
۸۲۷۴۰۸

لوله بازکنی فاضل آب
سرویس منظم مسعود
بلوار تلفن **۶۶۴۴۸۵**

لوله بازکنی واترزام
بازکننده لوله در ایران
۸۳۲۰۱۰

لوله بازکنی
لوله‌بازکنی فاضل‌آب و تعمیرات ۳۰۰۰۳

لوله بازکنی فاضل آب
۶۶۴۶۳۵
مقدم
۶۶۵۲۷۴

رفع گرفتگی بوسیله فنر لوله ساختمان
بادستگاه تراکم هوا ـ تلفن ۷۸۷۲۷

لوله بازکنی فاضل آب
« بادستگاه تراکم هوا »
دراسرع وقت باقیمت مناسب
آدرس : بلوار کریم خان زند فرامرز **۸۲۲۳۹۹**

رفع گرفتگی لوله
فقط ۲۵ تومان
۶۱ ۱۰ ۶۲

رفع گرفتگی لوله ساختمان
در ۲ دقیقه سازمان تراکم
تلفن **۸۸۱۶۸۱**

معاملات پول

پول موجود
وام‌اتومبیل‌و تلفن
سریعتر وارزانتر بدون هیچگونه هزینه
دوـ پ ۴۸۷۹۲
تخت‌جمشیداول‌حافظ پلاك۵۴

ارزان‌شد
در مقابل اتومبیل وتلفن خانه با ارزانترین بهره وشرایط سهل فورا وام دریافت نمائید .
۴۹۰۵۰
خیابان حافظ جنب پارك‌هتل پلاك ۱۹۴ موسسه تعاون .

فلك وام میدهد
درمقابل مبیع ارزنده فلك‌فورا وام میدهد تلفن ۷۶۵۷۴۵
آ ـ ۱۰۲۹۶

وام فوری
به اتومبیل و تلفن شما
۸۲۸۷۲۸

وام اقساطی
به ملك تلفن و اتومبیل
۸۳۳۱۹۶

پول فوری با اصل و فرع باقساط ۶ ساله درمقابل خانەو مستغلات موجود ۹۲۰۸۲۹
ا ـ ۹۸۶۴

پول شرطی فوری شش ساله اصل وفرع موجود است تلفن ـ ۸۲۲۶۵۹ و ۸۳۷۶۸۴
۱ـ۲۶ آ ـ ۱۰۷۱۷

از یك میلیون ریال ببالا موجود پاکپور ۶۶۶۲۶۳ و ۶۶۴۶۱۸

پول تومانی دو شاهی همیشه موجود ۸۲۸۰۹۰

وام در مقابل چك به کارمندان دولت و بانك ها ۳۱۸۶۵۹

فقط
برای دریافت هر مقدار پول در مقابل ملك کافی است با تلفن ۴۹۰۵۰ مذاکره فرمائید

وام فوری در مقابل اتومبیل‌و تلفن۶۶۶۶۶۵

پول‌شرطی با سودبانکی موجود ۶۲۰۴۹۲

خانه پول فرح شمالی مرکز معاملات پول تهران ۷۷۱۳۸۸

پول با سود بانکی ۹۲۸۴۶۳

پول سود ۱۰٪ـ۶۶۲۰۲۰

پول‌ه‌ر۱ شاهی۶۲۴۸۷۳

مورد نیاز

پول نیازمندیم ۸۲۶۲۳۰

پول‌شرطی ۱۵٪ نیازمندیم ۹۲۰۸۲۹

پول شرطی فوری نیازمندیم ۶۲۰۴۹۲

پول بادرآمد تضمین شده موردنیاز است ۲۷۹۴۳

پول بدون واسطه مورد نیاز تلفن ۶۳۸۷۳۴

قبوض

مژده
عیدی‌فوری موسسه تك
صددر صد به مازاد قبوض فرش ـ طلا ـ جواهر بانك کارگشائی وام میدهد قبوض فرش شما را صددرصد بقیمت واقعی خریدار, است خیابان شاه روبروی‌بانك‌بیمه‌بازرگانان طبقه دوم تلفن ۴۵۱۶۸
آ ـ ۱۱۵۲۱

فرس پارسا خریدار قبوض بانك کارگشائی
به قیمت عادلانه چهارراه‌گمرك شاهپور نبش باغ وزیر دفتر تلفن ۵۳۷۰۶۰ و ۵۳۰۱۸۰
آ ـ ۱۱۴۵۷

قبوض ۷ ساله عباس‌آباد واصلاحات‌ارضی وقرضه دولتی بدون کار مزد خریدار پاکپور ۶۶۶۲۶۳ و ۶۶۰۲۰۰ و ۶۶۴۶۱۸

اوراق قرضه ۷ ساله فوری‌خریداریم ۶۲۰۴۹۲

قرضه عباس‌آباد فورا خریداریم رحیمی ۶۲۰۵۸۰

معاملات تلفن

هر نوع شماره تلفن خریدار و فروشنده‌ایم ۶۳۱۲۱۱

فروشگاه صادقی
کلیه لوازم یدکی اصلی فولکس واگون
خیابان ژاله چهارراه آب‌سردار تلفن ۳۰۳۷۹۱ جمعه‌ها تا ظهر باز است
آ ـ ۱۱۸۹۹

استخدام

چند نفر ویزیتور
وموتورسوار با وسیله با حقوق ثابت و پورسانتاژنیازمندیم‌بازار عباس‌اباد مقابل کوچه‌لاجوردی کوچه بن‌بست پلاك ۲۵۶

ماشین نویس
یك نفر دوشیزه یا بانو وارد به امور ماشین نویسی فارسی و لاتین باتحصیلات حدوددیپلم استخدام میشود .
خواهشمند است همه روزه واجدین شرایط از ساعت ۱۸ الی ۲۰ به خیابان ویلای‌شمالی جنب کلیسای ارامنه ساختمان شماره ۳۴۵طبقه چهارم مراجعه فرمایند.
۱ـ۳ آ ـ ۱۱۷۹۳

شرکت رضایار
بتعدادی بازاریاب مرد باتجربه با شرایط زیر نیازمند است .
۱ـ سن بین ۲۳ و ۳۰سال
۲ـ دارا بودن وسیله نقلیه شخصی
۳ـ آشنا بیکی از زبانهای خارجی
۴ـ دارا بودن برگ خاتمه خدمت یا معافی دائم .
واجدین شرایط همه روزه صبحها بدفتر شرکت واقع در خیابان آریامهرروبروی سازمان آب مراجعه نمایند.

امتیاز شبانه
بدو نفر فرهنگی که دارای امتیاز شبانه باشند مورد نیاز است تلفن ۶۶۲۲۲۴

بیك نفر مترجم
و ماشین نویس‌جهت نامەنگاری بزبان انگلیسی پارت تایم‌احتیاج است. تلفن ۳۹۳۷۴۲
۶ـ آ ـ ۸۰۳۰۶

فقط ۱۵ نفر
برای اموزش
رادیو تلویزیون رسم‌فنی نقشه‌کشی برق وفشار قوی
بذیرفته و برای استخدام معرفی مینماید
کار و آموزش
تلفن ۴۹۴۹۴

عده‌ای خواننده ونوازنده‌اماتور جهت برنامه های هنری‌پذیرفته میشوند بین سه‌راه‌شاه‌چهارراه کاخ بالای بانك سپه طبقه‌اول
کانون هنرمندان

استخدام
یکنفر پزشك عمومی برای صبحها تلفن ۷۹۴۵۳۵
۱ـ۲ آ ـ ۱۱۸۵۲

دوشیزه سکرتر و ماشین‌نویس با سابقه کار که از عهده تایپ لاتین و جوابگوئی تلفن برآید تمام وقت استخدام میشود تلفن ۶۲۹۶۴۳ ـ ۲۱۳۷۵۵
۱ـ۲ آ ـ ۸۱۲۷۰

درمانگاهی‌به یکنفر پزشکیار
بابهیار باپروانه‌صبحها وعصرها احتیاج دارد داوطلبان صبحها بتلفن ۵۳۱۰۵۴ مراجعه‌فرمایند.
۱ـ۲ آ ـ ۳۳۰۷۳

۵ نفر دوشیزه با سواد برای دوره کارآموزی درامورشیرینی سازی مورد نیازاست داوطلبان میتوانند ازساعت ۱۰ صبح تا ۱۲ جهت مصاحبه به آدرس زیر مراجعه فرمایند.
آیزنهاور بعد از چهارراه جمشیدآباد پلاك ۱۱۵ ـ۱۱۷ـ ۱۱۹ کافه قنادی سعیدیابه تلفن ۶۶۰۰۱۰ تماس بگیرند.
۱ـ۳ آ ـ ۱۱۷۹۰

آگهی استخدام
بیمارستان طرفه جهت‌تکمیل کادر پرستاری‌احتیاج بتعدادی بهیار واجد شرایط دارد . متقاضیان در ساعت اداری به بیمارستان طرفه واقع در خیابان بهارستان‌بالاتر ازسەراه ژاله مراجعه نمایند.
بیمارستان طرفه
۱ـ۳ ا ـ ۸۱۳۲۴

چند نفر مهندس راه
و ساختمان با سابقه کار در عملیات آسفالتی مورد نیاز مهندسین‌مشاور میباشدداوطلبان به خیابان شمیران ـ مقابل بی‌سیم خیابان امیر ابراهیمی شماره ۳۳ مراجعه نمایند.
۱ـ۳ آ ـ ۳۳۱۰۷

آگهی استخدام
به چند نفر حسابدار ورزیده و تحویلدار با تضمین برای تمام وقت مورد احتیاج میباشد داوطلبان میتوانند جهت کسب اطلاع بیشتر از ساعت ۴ الی ۸با تلفنهای ۴۰۴۷۵ ـ۶۶۱۴۰۵ تماس بگیرند.
۱ـ۳ آ ـ ۳۳۱۲۷

یکشرکت معظم بین‌المللی
نیازمند یکنفر صندوقدار است که بتواندبزبان‌فارسی وانگلیسی عمل نموده و حداقل پنج سال سابقه کار داشته باشد . خواهشمند است با صندوق پستی شماره ۱۱۸۵ ـ ۱۲تماس بگیرید.
۱ـ۲ آ ـ ۸۱۲۷۶

به یك نفر جوان
با موتور گازی صبح و بعد از ظهر با ششم ابتدائی و ضامن نیازمندیم . از ساعت ۱۰ الی ۱۲ آدرس‌سید خندان‌ساختمان لمیع دفتر مطبوعات تلفن ۷۷۶۸۶۹
۱ـ۲ آ ـ ۸۰۸۷۸

آگهی استخدام
به چند نفر ویزیتور جوان خوش برخورد (دوشیزه یاآقا) با تحصیلات حداقل سیکل اول بطور تمام وقت با حقوق و پورسانتاژ نیازمندیم روز های ۳۰ بهمن و یکم اسفند ماه از ساعت ۳ الی ۵ر۷ بعد از ظهر میدان سنائی پلاك ۷۳ طبقه دوم
موسسه فنی و تجارتی‌و تبلیغاتی رونق
۱ـ۲ آ ـ ۳۳۲۳۹

آسایشگاه‌رضاعی نیاوران
بیك نفر ناظمه فنی که در این‌کار سابقه داشته باشد نیازمند است‌تلفن ۸۸۰۳۸۰ و ۸۸۴۸۵۰

بیك خانم یا آقای ماشین نویس مجرب فارسی که ماشین نویسی لاتین هم بداند احتیاج است. داوطلبان باصندوق‌پستی ۱۹۳ مکاتبه‌فرمایند. در صورت امکان شماره تلفن داده شود.
آ ـ ۸۱۷۶۰

به دو نفر پزشك باپروانه
دائم برای صبح و عصر مورد نیاز است تلفن‌های ۴۴۲۲۵ ـ ۹۶۰۲۵۹ ساعت ۶ تا ۸ بعد از ظهر
۱ـ۲ آ ـ ۳۳۳۴۷

مستخدم با سواد و منظم که کمتر از ۱۵ سال نداشته باشد نیازمندیم بین سه‌راه شاه و چهارراه کاخ نبش کوچه طلوع ساختمان فرزان
کانون هنرمندان تلفن ۶۶۱۴۳۳
آ ـ ۱۱۸۹۵

لطفا درموقع خرید به مارك بکد روی کلیه دستگاه توجه فرمائید .
B.K.D
بکد
دربازکن برقی
قیمت یکدستگاه کامل ۲۵۰ تومان
بدون پیش قسط به اقساط ماهیانه ۵۰ تومان بپردازید
بوسیله تلفن سفارش دهید دستگاه درمدت ۴ ساعت نصب وتحویل میشود .
شرکت بکد الکتریک تلفنهای ۷۷۲۰۰۸ـ۶۲۴۴۱۴
فروش درکلیه فروشگاههای لوازم برق والکتریکی ها
برای اخذ نمایندگی فروش باتلفن شرکت تماس بگیرید

اکازیون و تخفیف
بی‌سابقه در صفحات
ایرانی . خارجی
صفحات ۳۳ دور ۱۲ اینچ ۱۰۰ ریال
صفحات ۳۳ دور ۱۰ اینچ ۷۰ ریال
سری کامل صفحات ۳۳ دور حسن‌کچل در دو صفحه۱۴۰ریال
یکعدد صفحه جدید روز بادو صفحه مختلف ۵۰ ریال
نوار کاست پر شده از جدید ترین صفحات‌روز ایرانی
میدان سپه ـ اول فردوسی پلاك ۴۱۵ فروشگاه صفحه ایرج تلفن ۳۹۱۸۸۲
آ ـ ۱۱۹۱۳

گالری مبل استیل قشنگ
تلفن‌های : فروشگاه ۴-۲ الی ۶۳۷۲۰۰ کارگاه : ۳۱۷۴۱۸
بهترین مُبلمان باقیمتهای مناسب وجودجه شما
نقدواقساط برای کلیه کارمندان ـ چهارراه پارك وی نرسیده به خیابان گیشا

بهترین کاغذ دیواری با روزی ۱۰ ریال
اطاق و محل کار خودرا تزئین‌نمائید
فقط برای کارمندان دولت
نمایشگاه شرکت آمریکن دکور جاده‌قدیم شمیران نبش خیابان خواجه نصیر تلفن : ۷۵۹۸۳۲ و ۷۵۲۴۰۹لطفا کارت شناسائی همراه داشته باشید . پس از نصب شسته تحویل میشود

فقط در
نمایشگاه اتومبیل امیر

ژیان ۵۱ اقساط
باتثبیت وزارت اقتصاد وامتیازات زیر
رنگ متالیک، رینگ ورشو فندك اتوماتیك ویکدست
تودوزی کالی مجانا به خریدار محترم تقدیم میشود
اسهای شاه میدان محمدرضاشاه تلفنهای ۹۵۹۶۶۶ـ ۹۵۰۰۹۰

قابل توجه مدیران کل اطلاعات‌وروابط عمومی وزارتخانه ها و ادارات دولتی
لابراتوار مجهز
اگراندیسمان
باآخرین پدیده های صنعت‌عکاسی جهت تهیه عکس و سلاید از پیشرفت ها و فعالیت های سازمان های شما برای چاپ‌درنشریات‌وشرکت‌در نمایشگاه‌ها آماده است .
بلوار کریمخان زند اول خردمند جنوبی ساختمان افسر شماره ۴ تلفن ۸۳۳۱۳۵

نمایشگاه‌مبل فرشاد ـ **فروش فوق‌العاده مخصوص کارمندان‌دولت باسهلترین شرایط و نازلترین قیمت نقدواقساط‌جاده‌قدیم شمیران‌ایستگاه تعمیرگاه** **تلفن ۷۶۲۷۴۹**

فرش‌ماشینی در رنگهای متنوع و دلپذیر جلوه‌گر زیبائی اطاقهای‌ساختمانی شما دراندازه‌های‌دلخواه با قیمتهای بسیارارزان عرضه میگردد .دوخت‌ونصب پرده انواع کاغذدیواری و پرده کرکره‌آمریکائی **تزئینات افغانی**
نشانی : مقابل درب پادگان‌جمشیدیه جمشیدآباد شمالی تلفن ۶۶۲۰۸۴

نیازمندیهای شما

آگهی تلفنی در صفحه نیازمندیها

باتلفن‌های:
۳۱۱۲۲۰
۳۱۱۲۲۴
۳۱۱۲۲۹
۳۱۱۲۳۱
۳۱۱۲۲۷
۳۱۱۲۳۰

قبول میشود

یک شرکت بزرگ تولیدی‌یک نفر سرپرست امور تعمیرگاه با مشخصات زیرنیازمند است .
حداقل تحصیلات لیسانس و حداکثر سن ۴۰ سال با اشنائی کامل بزبان انگلیسی و اطلاعات کافی در مورد مکانیک اتومبیل با حداقل پنج سال‌تجربه دراین رشته ازداوطلبین واجد شرایط درخواست میشود که برگ درخواست خود را که حاوی مشخصات کامل و آدرس و شماره تلفن میباشد براهنمای شماره ۱۰۸۹ روزنامه اطلاعات ارسال دارند.
۱ـ۳ آـ ۸۱۶۲۰

بدو نفر دوشیزه با سواد و یک پسر بچه احتیاج است مقابل دانشگاه تهران بالای کفش پلا سازمان دانش تایپ
آـ ۱۱۹۱۶

استخدام شوید

بمناسبت استقبال عمومی‌شهریه نصف شد دوره کامل کمک مهندسی
رادیو ، تلویزیون، نقشه کشی نقشه برداری
در لابراتوار مجهز با کلیه لوازم مجانی مشیگری ، حسابداری و ماشین نویسی را تا اخذ گواهینامه رسمی فرا گرفته با معرفی ما استخدام شوید.
از شهرستانها دانشجو از طریق مکاتبه پذیرفته میشود
شاهرضا اول‌ایرانشهر (نزدیک میدان‌فردوسی) آموزشگاه‌آفرین
تلفن ۸۲۴۲۷۲
آـ ۱۱۹۱۴

کارخانجات تولیدی فیلور استخدام مینماید:
۱ـ یکنفر شیمیست که بزبان انگلیسی اشنائی کامل داشته و در مورد انواع رنگها ـ مواد پلاستیک ـ مواد شستشودهنده و فوم و بطورکلی در شیمی صنعتی حداقل (۲ سال) سابقه کار داشته باشد.
۲ـ چهار نفر که دارای سیکل فنی بوده و (۲ سال) سابقه کار در امور فنی داشته باشند.
واجدین شرایط بین ساعت۲ تا ٤ بعد از ظهر بمکارگزینی کارخانجات فیلور خیابان فرح آباد ژاله شماره ۷٤۱ مراجعه نمایند.
کارخانجات تولیدی فیلور
۱ـ۳ آـ ۸۱۷۱٤

حسابدار با تجربه

یکنفر حسابدار تحصیلکرده با تجربه در یک شرکت برای تمام وقت استخدام میشودبتلفن ۳۱۲۶۹۷ مراجعه شود .
آـ ۳۳۳۱۱ ۱ـ۲

یک نفر بانو یا دوشیزه‌ماشین نویس فارسی و لاتین باتجربه با حداقل یکسال کار استخدام میشود تلفن ۸۲۳۹٤۰
آـ ۱۱۸۷۸

به تعدادی دوشیزه یا بانو جهت بازاریابی محصولات آرایش نیازمندیم ۳۱۹۱۸۸
آـ ۱۱۸۸۵

فروشنده‌وصندوقدار

به چند نفر خانم و آقا با تحصیلاتی در حدود سوم متوسطه و داشتن ضامن جهت فروشندگی و صندوقداری نیازمندیم .
ساعت مراجعه ظرف سه روز تا ٦ بعد از ظهر عباس آباد چهارراه فرح دفتر فروشگاه نمونه طهران
آـ ۱۱۸٦۰

جویای کار

راننده پایه دو شخصی با سواد و معافی دائم جویای کار است تلفن ۲۹۲۰۰ حبیب آقا .
آـ ۱۱۹۰۲ ۱ـ۲

جوانی با سیکل و معافی‌دائم غیر پزشکی‌وگواهی نامه‌رانندگی و ضامن معتبر آماده کار است
تلفن ۳۵٤٥٤٥
آـ ۱۱۸۰۱

لیسانسیه بازرگانی

با سابقه کار در حسابداری و امور بازرگانی از ساعت ۲ وثیم به بعد جویای کار است تلفن ۸۳۲٦٦۱ بعد از ظهرها
آـ ۳۳۰۳۹

محافظ خصوصی برای شرکتها و دانسینگها

جمعه ۸ صبح تا ٤ بعد ازظهر جویای کار است تلفن٤٥۲٤۰
آـ ۳۳۳۲۷

حسابدار و دفتردارودوبل دیپلمه جویای کار است تلفن ۳۱٤۰٤۰
آـ ۱۱۷٥٦

جوانی ۲۸ ساله باگواهینامه پایه یک بین ساعات ذیل‌جویای کار ۹ صبح تا ۲ بعد از ظهر یا ۳ بعد از ظهر تا ۹ شب یا یا ۹ شب تا ٦ صبح
راهنمای ۱۰۸٥روزنامه‌اطلاعات تلفن ۳۱۱۲۳۱
آـ ۱۱۸۰٤ ۱ـ۳

راننده با گواهینامه دوم همگانی وسوادتا چهارم‌متوسطه با یک پیکان مرتب همه وقت آماده کار است .
نشانی : خیابان قزوین ـ چهارراه قنات مسافرخانه‌سلیمی نو ابوالقاسم نیاکان
آـ ۳۳۰۹٥ ۱ـ۲

لیسانسیه اقتصاد سه‌شنبه‌ها و پنجشنبه‌ها جویای کار است تلفن ۷٦٥۳۳۲
آـ ۱۱۸۲۰

راننده ۲ همگانی
با پیکان سواری کار ٥۰ حاضر بکار است تلفن ۷٥٤۱٥٥
آـ ۳۲۷۲۱

راننده دو شخصی
دارای سیکل جویای کار است تلفن ۳۱۱۲۳۱ راهنمای۱۰۸٦ روزنامه اطلاعات
آـ ۳۳۰۳۷ ۱ـ۲

ماشین نویس‌واقعا ورزیده‌دو زبانه هفته‌ای ۳۰ ساعت‌عصرها آماده کار راهنمای ۱۰۷۸ روزنامه اطلاعات تلفن۳۱۱۲۳۱
آـ ۳۳۱۳۱

راننده دو شخصی با ۸ سال سابقه متاهل با سواد بادفترچه پایان خدمت جویای کار است تلفن ۵۳۲۰۸۰
آـ ۱۱۸۲۹

راننده همگانی با ۱۵ سال‌سابقه ضامن سواد متاهل فنی در هر کجاآماده‌کار است‌تلفن۹۵۰٦٤۷
آـ ۱۱۸۲٦

آموزشگاهها

کلاس دوس
تعلیم‌ماشین‌نویسی
با ۲۰ تومان شهریه ماشین نویسی یاد بگیرید و کار کنید
کارو آموزش ٤۹٤۹٤
ا ـ ۱۰۹۸

برای پذیرش در امتحان ماشین نویسی بهتر است‌قبلامتد
آموزشگاه بیژن
و اقلامتد دو آموزشگاه دیگر را ببینید میدان ژاله جنب پمپ بنزین تلفن ۳۱۸۳۸٤
آـ ۱۱۷٤۰ ۱ـ۲

آموزشگاه رقص آلیس
میدان ۲٤ اسفند طبقه فوقانی فروشگاه تشکری
آـ ۱۱۹۰٦

هنرستان‌رقص‌تاربین‌یان‌سه‌رقص ۸۰ تومان ٦ رقص ۱٥۰ تومان تعلیم رقصهای مدرن در یک سطح بین‌المللی توسط آقای تاربین‌یان و دوشیزه مارگریت حافظ چهارراه کالج کوچه پمپ بنزین ٦٦۲۳٥۸
آـ ۱۱۸۷٤

تعلیم رانندگی
هنرستان فنی پرستو
مرکز اموزش صحیح رانندگی میکانیکی ترافیکمجهزبه بهترین و مدرنترین وسایل اموزش با مربیان ورزیده و بدون اتلاف وقت با هزینه کمنشانی چهارراه گمرک شاهپور تلفن ۲۳۹۱٦

آموزشگاه رانندگی
آموزشگاه رانندگی جمشید خیابان هاشمی میدان سپاهی دانش .
تلفن ۹٥۳۸۹٥

تدریس خصوصی

ریاضیات دبیرستانی و عالی فیزیک و شیمی توسط دانشجویان دختر و پسر سال پنجم فنی ٦٦۱٦۲٦
۱ـ۱٤ آـ ۱۱٤٥۲

فیزیک،شیمی، ریاضیات در پنج جلسه توسط دانشجویان پلی تکنیک تهران با تضمین قبولی تلفن ۳٥٤٦۹۲

فیزیک . شیمی . ریاضی
بوسیله دانشجو۹۷۹۱٤٤ مهدی
۱ـ۳ آـ ۱۱۸۰۲

تدریس خصوصی . فیزیک. شیمی ریاضیات توسط دانشجو تلفن‌های ۷۷۳۳۲۸ ـ ۸٦٥٥۹۱
۱ـ۳ آـ۱۱۸۰۳

تدریس خصوصی

فیزیک تیمی ریاضیات ادبیات وسیله دانشجویان دانشگاه تهران امورداتشجوئی دانشگاه تهران تلفن ٤۷۰٦۷
آـ ۷۲۰۹٦

ریاضیات فیزیک‌شیمی ومکانیک
دبیرستانی‌آماده امتحانات‌متفرقه ناصری دبیر ریاضی ۷٥٥۳۸۹
آـ ۳۲۹۹۷ ۱ـ۳

تدریس خصوصی ریاضیات فیزیک و شیمی توسط دیپلمه ریاضی تلفن ۸۷۰۸۷۷
آـ ۱۱۸۷۱

ریاضیات‌و فیزیک دبیرستانی توسط دانشجوی‌پلی تکنیک‌تلفن ۹٦۲٦۸۹
۱ـ٥ آـ ۱۱۸٦٤

پانسیون

پانسیون دخترانه وستا
امیراباد جنوبی کوچه مرعشی پلاک ۱۸ تلفن ٤۲۳۰۳
۱ـ٥ آـ ۱۱٥٦۲

گمشده

دو دفترچه پس‌انداز یک گواهینامه‌بنام اعظم‌ظریفپور مفقود ، تلفن ۷٥۰٦۸٤مژدگانی دریافت .
۱ـ۲ آـ ۸۱٤۰٤

چک شماره ۸۷٥۳۷٤ به حوالەکرد بانک ملی ایران‌شعبه تهران‌پارس جاری ۱۸۳ به رسید ۲۸٫۱۱٫٥۰ به مبلغ پانزده هزار ریال در وجه‌حامل مفقود گردیده است و از درجه اعتبار ساقط میباشد.
آـ ۱۱۹۲۷

دسته چک از حساب شماره ٥۳۷۷٦ بانک بازرگانی شعبه باختر به نام اختر احمد میرزا صالحی مفقود شده از درجه اعتبار ساقط است .
(احمد میرزا صالحی)
آـ ۳۳۲۱۷

دو فقره چک به شماره‌های ۳٦۰۸٤۳ و ۳٦۰۸٤۹ از حساب جاری ۳۹۹۹ عهده‌بانک صادرات ایران شعبه‌مخبرالدوله از طرف شرکت هوائی ایران تور مفقود گردیده که از درجه اعتبار ساقط است مراتب جهت اطلاع باستحضار میرسد.
آـ ۱۱۸۱٤

آگهیهای متفرقه

تمام مکاتبات تجارتی در اسرع وقت با ارزانترین قیمت بوسیله نامه نگاران انگلیسی انجام‌داده میشودتلفن ۳۱۲٤۷۷
آـ ۱۱۷٥۱

اطلاعیه موسسه
بین‌المللی راهنمای دانشجو
I.S.G.
قابل توجه دانشجویان وفارغ‌التحصیلان
اگر قصد دارید در دانشگاههای خارج کشور ادامه تحصیل داده و یا دوره تخصص خودرا بگذرانید برای کسب هر گونه اطلاع ـ ترجمه مدارک تحصیلی ـ اخذ پذیرش به نشانی زیر مراجعه یا مکالمه فرمائید.
تهران ـ خیابان قدیم شمیران ـ جنب وزارت بهداری ـ کوی سلطانی پلاک ٥ تلفن ۷٦۳۲۱۷

روزهای جمعه و تعطیل
اتومبیلهای سرویس امداد کانون جهانگردی واتومبیل کلوب شاهنشاهی ایران
در جاده‌های آبعلی و شمشک برای کمک رایگان باعضای محترم آماده خدمت هستند

گراور سازی لاله‌وصنایع چاپ ایران خیابان آذربایجان‌تلفن ۹٥۹۰۱۲

اسناد لاوصولی خریداریم
۳٥۱٦۱۷

داروخانه‌ها

داروخانه مهران
خیابان شیروخورشید چهارراه استخر تلفن ۹٥٤۰۰۷

گاز

ایران‌گاز
پخش گاز ۸۲۷۱۳۱
تعمیرات ۸۲۳۰٥۱ـ٥۳
قبول سفارش همه روزه از ۷ صبح الی۱۱شب
نمایندگی مرکزی خیابان شاهرضا شماره ۳۳۰

ادساگاز
۸۲٤۰۲۱

شرکت بوتان
BUTANE
پخش گاز ۹٥۳۰٥۱
سرویس ۳۱۳۱۲۱
صدورکارت وتعمیرآدرس ۳۱۳۱۲۱
هیئت فروش ۳۰٤۷۱۱
قبول سفارشات گاز از ۷ صبح الی ۹ شب

پرسی گاز
گازوسرویس
غرب خیابان پهلوی
۹٦۳۰۲۱ الی ۹٦۳۰۲٥
از ۷ صبح تا ۷ شب
شرق خیابان پهلوی
۸۲۲۰۲٥ الی ۸۲۲۰۲۱
۸۳۰۰۳٥ الی ۸۴۰۰۳۱
از ۷ صبح تا ۱۰ شب
تلفن مخصوص تعمیرات ۸۲٦۲٤۰

سپاشی زمستانی
درختان میوه با اواتکس (دینوزب روغنی)
اگروشیمی ایران ـ تهران
خیابان شاهرضا بین ایرانشهر وفرصت تلفن ۸ـ۸۲۸٤۲۷

جنرال تل
تضمین واقعی دارد
۲۲۰ تومان
لاله‌زار ۱۱۲
جنرال تلفن ۳۱٤۷۹۱ ۳۱٤۸٤۰

یك ابتکار جالب
برای فروش قطعی اجناس شما
تنها بسته‌بندی‌ها و جعبه‌های زیبا با رنگهی مدرن میتواند عامل مهم و موثری در بازاریاب فروش اجناس و فراورده‌های شما باشد. میتوانید برای بسته‌بندی‌های خوداز ابتکارات مدرن و جالب با رنگهای زیبا از هنرمندان قسمت طراحی دگورانیو آتلیه تجویدی‌استفاده فرمائید شاه‌آباد ساختمان مظفریان روبروی سینما حافظ شماره ۲۱و۱٥ تلفن ۳۰۲۹۳۸
آـ ۱۱۸۸۲

Garza

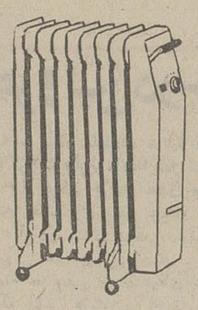

رادیاتورهای زیبای برقی با حرارتی مطبوع‌برای‌تولیدگرمای فوری با محسناتی بالاتر از رادیاتورهای آبی خیابان شاه چهارراه شیخ هادی شماره ٤۱ فروشگاه بربیان خیابان نادری جنب پاساژ نادری مغازه برلیان‌تلفن ٦٦٦۳۹۲و ۳۱۱٥۱۸
آـ ۱۱۷۷۱

سرویس نومان
Naumann
چرخهای خیاطی وگلدوزی
تلفن : ٦٦۲٥٤٥

مادران ارجمند

با تلقیح واکسن بیماریها جگر گوشه‌های خود را از چنگال امراض مهلک نجات دهید در اجرای این مقصود تلقیح کلیه واکسنها از قبیل سرخک ـ فلج اطفال ـ دیفتیری و گزاز ـ سیاه سرفه ـ ابله ـ حصبه ـ سل ـ وبا بطور رایگان برای کلیه مراجعین انجام میشود .
ادرس ـ گمرک خیابان شیرو خورشیدچهارراه استخر سازمان پزشکی استخر تلفن ۹٥٤۰۰٤ و ۹٥٤۰۰٥ و ۹٥۰٥۸۱ و ۹٥۱۷۹۳
آـ ۸۰۱۷٦

یك ابتکار جالب
برای فروش قطعی اجناس شما
تنها بسته‌بندی‌ها و جعبه‌های زیبا با رنگهی مدرن میتواند عامل مهم و موثری در بازاریاب فروش اجناس و فراورده‌های شما باشد. میتوانید برای بسته‌بندی‌های خوداز ابتکارات مدرن و جالب با رنگهای زیبا از هنرمندان قسمت طراحی دگورانیو آتلیه تجویدی‌استفاده فرمائید شاه‌آباد ساختمان مظفریان روبروی سینما حافظ شماره ۲۱و۱٥ تلفن ۳۰۲۹۳۸
آـ ۱۱۸۸۲

Newly formed manufacturing joint venture with a factory in South Tehran requires the follow male staff.

Production Supervisors.
Quality Supervisors.
Boiler and Compressor House Supervisors.
Quality Control Engineers.

EDUCATION AND EXPERIENCE REQUIRED

Must have at least high school diploma.
Must be fluent in English and Farsi.
Must have previous industrial supervisory experience.
Must be an Iranian National.
Must have exemption from Military Service.

ALL APPLICATIONS TO P.O. BOX 2297 TEHRAN.

بیك دوسیزه یا بانو
برای ماشین نویسی فارسی و لاتین نیازمندیم شرایط: دیپلم متوسطه، حداقل سه سال سابقه کارو آشنائی کافی بزبان انگلیسی میدان ولیعهد (بلوار الیزابت) جنب سینما پولیدور ساختمان میری طبقه چهارم شرکت برنت

آنتن تمام کانال ۸۰ تومان
آموزشی ٥۰ تومان و تعمیر آنتن‌تلفن ۹٥٦٦٥٦

پیراهن مجانی
حراج بیسابقه
فروشگاه دوطبقه‌عزیزی
همچنان ادامه دارد

شیك پوشان ومشکل‌پسندان باهرنوع سلیقه و باهر بودجه میتوانند لباس دلخواه خود و زندشان را فقط از فروشگاه عزیزی ابتیاع نمایند .
کت و شلوار پسرانه از ۵۲ تومان ببالا
کت و شلوار مردانه از ۹۵ تومان ببالا
وبایکعدد پیراهن شیك و نفیس که کادو داده میشود
ب همایون کوچه نورخانه فروشگاه دو طبقه عزیزی

استخدام

یك شرکت‌بزرك‌صنعتی تعدادی‌مهندس مکانیك واجهت کاردرشهرستان رشت استخدام مینماید.
شرایط
۱ ـ داشتن برك پایان خدمت وظیفه یا معافیت دائم
۲ـآشنائی بزبان انگلیسی .
متقاضیان درخواستهای خود را با ذکر کلیه مشخصات‌وسوابق کار وتعیین حقوق درخواستی بصندوق پستی ۱۸۷٦ ـ۱۱تهران ارسال دارند.

Newly formed manufacturing joint venture with a Factory in South Tehran.
Requires the following staff:-

INSTRUMENT TECHNICIANS

Experience and Qualifications Required are:-

1— Must have high school diploma.
2— Must have at least 5 years experience in an instrument shop or tool room.
3— Must be fluent in English and Farsi.
4— Must be an Iranian National.
5— Must have Military Exemption.

Application should be made to P.O. Box 2297 Tehran.

کلید پریزهای مدرن
Presto regina
پرستو رگینا
ساخت کارخانجات Vedder آلمان

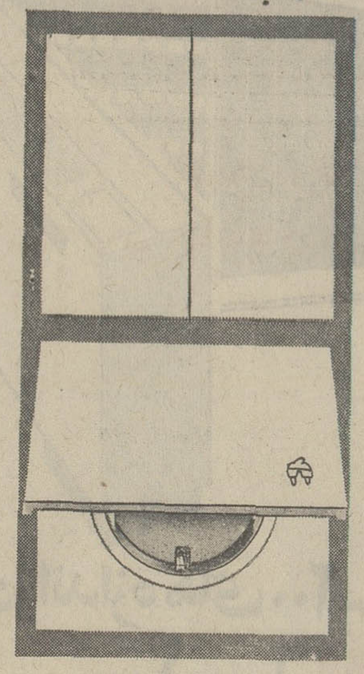

نماینده انحصاری درایران: **شرکت سلو**
فروشگاه مینا ـ خیابان تخت جمشید ـ شماره ۵۸۹
تلفن ۷٦۰۱۳۳ـ۷٥٤۱۱٦

برنامه سینماها

★ **معجزه گلها ـ رنگی ـ والتر کیاری ـ دیوآلن**
شهرفرنگ (٦۲۷٦۲۸) ۱۱ـ ۳ـ٥ـ ۷٫۱٥ ـ ۹٫۳۰
★ **از عشق مردن ـ رنگی ـ آنی‌ژیراردو**
آتلانتیک (٦۲۷۱۷۱) ۱۱ـ ۳ـ ۷٫۳۰ـ ۹٫٤٥
★ **در تلاطم زندگی ـ رنگی ـ ریچارد چمبرلن**
رادیوسیتی (٤۳۳۲۰) ۱٥٫۱۱ـ ۳۰٫۳ـ ۷٫۳۰ـ ۹٫٤٥
★ **لامیکا ـ رنگی ـ لیزاگاستونی ـ ژان سورل**
دیامند (۸۲۸٤۰۰) ۱٥٫۱۱ـ۳ـ۷٫۳۰ـ۹٫٤٥
★ **برای دوست داشتن هیچوقت دیر نیست ـ رنگی ـ جین‌هاگمن**
شهر قصه (٦۲۷۲۹۰) ۱۱ـ ۲ـ ٤ـ ٦ـ ۸ـ ۱۰
★ **خوشگلا دوستش دارن‌ـرنگی ـ پیتر کاستنر**
امپایر (٦۲۳۹٤۲) ۱٥٫۱۱ ـ ۳۰٫۳ـ۷٫۳۰ـ۹٫٤٥
★ **کاپیتان آپاچی ـ رنگی ـ لی‌وین‌کلیف**
سانترال (۹۲۸٦۸٦) ۱۱ـ۱ـ۳ـ٥ـ۷ـ۹٫۱٥
متروپل (۳۱۹٤۱۰) ۳۰٫۱۰ـ۳۰٫۲ـ٤۳۰ـ٦۳۰ـ۸٫۳۰
رویال (۸۲۹۷۸٥) ۱۰ـ۱۲ـ۲ـ٤ـ٦ـ۸ـ۱۰
گلدن‌سیتی (٦۱۳۲٦۹) ۲۰٫۱۱ـ۳۰٫۲ـ۳۰٫٥ـ۷۳۰ـ۹٫۳۰
★ **دلباختگان و بیگانگان ـ رنگی ـ گیك‌یانك**
بولیدور (٤۲٦۳۱) ۳۰٫۱۱ـ۳۰٫۳ـ۳۰٫٥ـ۷٫۳۰ـ۹٫٤٥
★ **تعقیب ـ رنگی ـ مارلون براندو**
ب . ب . (۸۲۹٦٤۱) ۱۰ـ۱۲ـ۲ـ٤ـ٦ـ۸ـ۱۰
★ **الکلی ـ محمد علی جعفری ـ ذری خوشکام**
اونیورسال (۹۳٦۹٥۳) ۱۱ـ ۳ـ٥ـ ۷٫۱٥ ـ ۹٫۳۰
پاسفیک(۷٥۳۳۱۱)۱٥٫۱۱ـ۱٥ـ۳۰ـ۱ـ۳۰ـ۲۰ـ٥ـ۳۰ـ۷٫۳۰ـ۹٫۳۰
ایران (۳۱٦۳٥٤) ۳۰٫۱۰ ـ ۳۰ـ۲ـ۳۰ـ٤ـ۳۰٫٦ـ۸٫۳۰
موناکو (۷۹٥٥۷٦) ۱۰ـ۱۲ـ۲ـ٤ـ٦ـ۸
مراد (۷٥۳۳۸۲) ۹ـ۱۱ـ۱ـ۳ـ٥ـ۷ـ۹
سابنا (۳٥۲٤٤۲) ۱۰ـ۱۲ـ۲ـ٤ـ٦ـ۸
تیسفون (۹۰۸۸۸۲) ۳۰٫۱۰ـ۳۰٫۲ـ٤۳۰ـ٦۳۰ـ۸٫۳۰
داریوش (۲٦۲٦٥) ۹ـ۱۱ـ۱ـ۳ـ٥ـ۷ـ۹
پرسپولیس (٥۸۱۰۸۳) ۸ـ۱۰ـ۱۲ـ۲ـ٤ـ٦ـ۸
کارون (۹٥٥۱٦٥) ۱۰ـ۱۲ـ۲ـ٤ـ٦ـ۸
دریا (۷۹۱۷٤٦) ۱۰ـ۱۲ـ۲ـ٤ـ٦ـ۱٥ـ۸٫۱۰
مونت‌کارلو (۷۹۷٤۱) ۳۰٫۱۰ـ۳۰٫۲ـ۳۰٫٤ـ٦۳۰ـ۹٫٤٥
آستارا (۸۷٤۰۲۲) ۳۰٫۱۰ـ۳۰٫۲ـ۳۰٫٤ـ٦۳۰ـ۸٫۳۰
★ **آقا سگه یك دزده ـ رنگی ـ دواین هیکمن**
سینه‌موند (٤۸۳۲۲) ۱۱ـ۳ـ٥ـ۷ـ۹
★ **محلل ـنصرت کریمی ـ ایرن**
کابری (٤۸٤۰۱) ۱۱ـ۱ـ۳ـ٥ـ۷ـ۹
★ **ستایش ـ رنگی ـ سوجیت‌کومار آشوك‌کومار**
نیاگارا (٦٦٥۳۰۷) ۱۱ـ ٤٥٫۱ـ ۱٥٫٤ـ ٤٥٫٦ـ ۱٥٫۹
میامی (۷٥٤۳۲۹) ۱۱ـ ٤٥٫۱ـ ۱٥٫٤ـ ٤٥٫٦ـ ۱٥٫۹
الوند (۳٥٦٥۳۸) ۱۰ـ ۳۰٫۱۲ـ ۳ـ ۳۰٫٥ـ ۸
اروپا (۳۰۳۱۷۹) ۳۰٫۱۰ـ ۱ـ ۳۰٫۲ـ ٦ـ ۸٫۳۰
سیلوانا (۳۹۳۷۷۷) ۲۰٫۱۰ ـ ۱٥ـ۱ـ ۳٫٤٥ـ ٦٫۱٥ ـ ۸٫٤٥
کیهان (۹٥۷۳٦۰) ۳۰٫۱۰ـ ۱٥ـ۱ـ ٤٥ـ۳ـ ۱٥ـ٦ـ ۸٫٤٥
سیلورسیتی (۸٦۱۲۰٥) ۳۰٫۱۰ ـ ۱ـ ۳۰٫۲ـ ٦ـ ۸٫۳۰
اورانوس (۲۷۹۷۱) ۹ـ ۳۰٫۱۱ـ ۲ـ ۳۰٫٤ـ ۷
مارلیک (۹٦۳٦۱٦) ۱۰ـ ۳۰٫۱۲ـ ۳ـ ۵٫۳۰ـ ۸
★ **دنیای نو ـ کریستین دولاروش**
تخت جمشید (٤۳٥٥۰) ۳ـ ٥ـ ۷ـ ۹
★ **یك چمدان‌سکس‌ـسپهر نیاـ گرشا ـمتوسلانی**
آسیا (٤۲۹۰۹) ۱۱ـ۱ـ۳ـ٥ـ۷٫۱٥ـ۹٫۳۰
رکس (۳۱٥۲۹۳) ۳۰٫۱۰ـ۳۰ـ۲ـ۳۰ـ٤ـ۳۰٫٦ـ۸٫۳۰
همای (۳۱۱٦٦۹) ۱۰ـ۱۲ـ۲ـ٤ـ٦ـ۸
المپیا (۹٥٦۷۹٦) ۹ـ۱۱ـ۱ـ۳ـ٥ـ۷ـ۹
میروزه (۷٥۷٦٦۹) ۱۰ـ۱۲ـ۲ـ٤ـ٦ـ۸
رنگین کمان (۷٥٦۷٦۰) ۹ـ۱۱ـ۱ـ۳ـ٥ـ۷ـ۹
ماندانا (۷۹۹۸۲) ۱۰ـ۱۲ـ۲ـ٤ـ٦ـ۸
یاسارگاد (۷۹۲۷۸۲) ۱۰ـ۱۲ـ۲ـ٤ـ٦ـ۸
ژاله (۳۰٤۱۲۰) ۹ـ۱۱ـ۱ـ۳ـ٥ـ۷ـ۹
شهوند (۳٥٤۰٤۰) ۳۰٫۱۰ـ۳۰ـ۲ـ۳۰ـ٤ـ۳۰٫٦ـ۸٫۳۰
شرق (٥٤۰۲٤) ۹ـ۱۱ـ۱ـ۳ـ٥ـ۷ـ۹
توسکا (٥۸٥٤٤) ۱۰ـ۱۲ـ۲ـ٤ـ٦ـ۸
لیدو (۹٥۱۲۸۲) ۹ـ۱۱ـ۱ـ۳ـ٥ـ۷ـ۹
چرخ و فلک (۹٥۰٥٥۸) ۱۰ـ۱۲ـ۲ـ٤ـ٦ـ۸
★ **الهه آمازون ـ رنگی ـ کاترینافن‌شل**
ادئون (۲۱۸۱۱۸) ۳۰٫۱۰ـ ۳۰ـ۲ـ ۳۰ـ٤ـ ۳۰٫٦ـ ۸٫۳۰
ایفل (۳۱۱٤۷۷) ۱۰ـ ۱۲ـ ۳ـ ٥ـ ۷ـ۹
ری (۲۲۰۷۸) ۹ـ ۱۱ـ ۱ـ ۳ـ ٥ـ ۷ـ۹
فردوسی (۳۱٥۷۸٤) ۸ـ ۱۰ـ ۱۲ـ ۲ـ ٤ـ ٦ـ ۸
★ **بردکان ـ رنگی ـ استیفن بوید**
ریولی (۷٥۷۷۷۷) ۱۱ـ ۳۰٫۳ـ ۳۰٫٥ـ ۷٫۳۰ـ۹٫۳۰
★ **دلار یا دینامیت ـ رنگی ـ جیمزاسوارت**
پارامونت (٤۸۳۲۱) ۱٥٫۱۱ـ ۳۰٫۳ـ ۳۰٫٥ـ ۷٫۳۰ـ۹٫۳۰
★ **مانون ـ رنگی ـ کاترین دونوو ـسامی‌فری**
سینما ونک (٦۲۲٥٥۷) ۳۰٫۱۱ـ۱٥ـ۳۰٫۳ـ۳۰٫٥ـ٤٥٫۷ـ۱۰
★ **نبرد تارزان ـ رنگی ـ دنی‌میلر**
مولن‌روژ (۷٥۲۹۲۹) ۱٥٫۱۱ـ ۳۰٫۳ـ ۳۰٫٥ـ ۷٫۳۰ـ۹٫۳۰
دیانا (٤۷۳٦٥) ۱۱ـ ۳۰٫۳ـ ۳۰٫٥ـ ۷٫۳۰ـ۹٫۳۰
مهتاب (٤۷۷۷۷) ۳۰٫۱۰ـ ۳ـ ٥ـ ۷ـ ۹
کریستال (۳۱۷٦۷٥) ۳۰٫۱۰ـ۲۰٫۲ـ ۳۰٫٤ـ ٦۳۰ـ۸٫۳۰
اسکار (۹٥۰۸۹۸) ۱۰ـ ۲۰٫۳ـ ٤۳۰ـ ٦۳۰ـ۸٫۳۰
★ **جوانی وجنون سرعت ـ رنگی ـ باری‌یومن**
کسری (۸۲٦۹۳۹) ۳۰٫۱۰ـ۲ـ٤ـ٦ـ۸ـ۱۰
★ **استخر ـ رنگی ـ آلن‌دلون**
درایوین‌ونک (٦۲۲٥٥۷) ٦ـ ۸ـ ۱۰
★ **خدمتکار ـ رنگی ـ اولایاکوبسون‌ـ دانیل‌ژلن**
بلوار (٦٦۰۲۹۳) ۱۱ـ۲ـ٤ـ٦ـ۸ـ۱۰
★ **جانور ـ رنگی ـ شمی‌کاپور ـ راج‌شری**
دنیا (۳۹۳۸۱۲) ۱۰ـ ۱۲ـ ۲ـ ٤ـ ۳۰٫٦ـ ۸٫۳۰
★ **تو خوشگلی من جوان ـ رنگی ـ درمن‌درا**
حافظ(۳۹۱۰۷٤) ۳۰٫۱۰ـ۳۰٫۱۲ـ۳۰٫۲ـ٤۳۰ـ٦۳۰ـ۸٫۳۰
★ **برای که قلبها می‌طپد‌ـرنگی‌ـبیك‌ایماموردی**
پلازا (٤٤۲٥٥) ۱۱ـ۳ـ٥ـ۷٫۱٥ـ۹٫۳۰
★ **ویتنام ، جنك بدون جبهه ـ مستند**
تاج (۳۱۳۸٦٤)۱٥٫۱۰ـ ۱٥٫۲ـ۱٥٫٤ـ ۱٥٫٦ـ ۱٥٫۸ـ۱۰٫۱۰
★ **توپاز ـ رنگی ـ آلفردهیچکاك**
گلدیس (٦۲۸۷۱۳) ۳۰٫۳ـ ۳۰٫٥ـ ۷٫۳۰
★ **دیوار شیشه‌ای‌ـ پوری‌بنائی‌ـ همایون اشکان**
آسمان‌آبی (۳۹۲٦٦۸) ۳۰٫۱۰ـ ۳۰٫۲ـ ۳۰٫٤ـ ٦۳۰ـ ۸٫۳۰
خورشیدنو (۳۹۳۰۷۸) ۹ـ ۱۱ـ ۱ـ ۳ـ ٥ـ ۷ـ ۹
★ **یکی برای دیگری ـ رنگی ـ ژان مورل**
مازستیک (٦٦۸٤٦۱) ۱۱ـ۳ـ٥ـ۷ـ۹
★ **گوژپشت نتردام ـ رنگی ـ آنتونی‌کوئین**
پارک (۳۱۹٦۳۷) ۹ـ ۱۱ـ ۱ـ ۳ـ ٥ـ ۷ـ۹
★ **دایره سرخ ـ رنگی ـ آلن‌دلون**
برلیان (۳۹۳٥۳٥) ۱۱ـ ۱ـ ۳ـ ٥ـ ۷ـ ۹
★ **ترنیتی ـ رنگی ـ ترنس‌هیل ـ بوداسپنسر**
ستاره (٥۳۹۷۲۱) ۹ـ۱۱ـ۱ـ۳ـ٥ـ۷ـ۹
★ **روز های انتقام ـ رنگی ـ جولیانوجما**
پردیس (۳۰٤۲۵۹) ۹ـ ۱۱ـ ۱ـ ۳ـ ٥ـ۷
★ **جهنم دراقیانوس‌آرام ـ مردیك میلیون‌دلاری**
البرز (۳۰٤۲٥۸) ۳۰٫۸ـ۱۲ـ۳۰٫۳ـ۷ـ۸٫۳۰

سانس انگلسی
گلدیس ساعت ۹٫۳۰ فیلم (توپاز)
سانس فرانسه
درایوین ونک ٦ـ۸ـ۱۰ فیلم (استخر)

★ تئاترها
★ آوازبرسنك ـ جمشید مشایخی‌ـآزیتالاچینی ـ والی
تالار ۲٥ شهریور (تلفن رزرو ۲٥٤٤٤ شروع ۸٫۱٥)

خودسوزی عاشق ۶۰ ساله بخاطر دختر ۱۸ ساله

اصفهان - جهانبخش رادپور ، پیر مرد ۶۰ ساله اصفهانی که از معشوقه ۱۸ ساله خودبیوفائی دیده بود ، دست به خودکشی زد.

جهانبخش ، چند ماه پیش که برای گردش به مناطق بختیاری رفته بود، بایك دختر ۱۸ ساله ایلاتی بنام «صنم» آشناشدو کم کم چنان به اودل بست که هنگام بازگشت به اصفهان به دخترك زیبای کولی پیشنهاد ازدواج داد. «صنم»ازجهانبخش مهلتی برای‌فکر کردن خواست و بالاخره روز گذشته ، پس از قریب سه‌ماه «فکر کردن» برای جهانبخش پیغام فرستاد :

ـچون من مسیحی هستم ، در صورتی حاضرم باتو ازدواج کنم که تو هم دین ما راقبول کنی.

ولی جهانبخش که مسلمان است ، وقتی‌چنین دید، چاره‌ای جز خودکشی ندید و بلافاصله یك حلب نفت راروی خود خالی کردو در حمام منزلش خودرا آتش زد.

عروس، شب عروسی، فرار کرد!

شیروان - «آی‌خانم» ، دختر زیبای استاد عباس قارداشی ، نمدمال معروف شیروان ، در شب عروسی خود ، از فرصت کوتاهی استفاده کرد و بی‌آنکه کسی متوجه شود ، بالباس عروسی از خانه بدرش بیرون آمد و فرار کرد !

«آی‌خانم» قبلا به پدرش گفته بود :

من این مرد را دوست ندارم و حاضرنیستم باو ازدواج کنم .

و درجواب مخالفت شدید پدرش‌اضافه‌کرده بود :

ـ من دختر یکنده‌ای هستم و اصرار شما فایده‌ای ندارد ، اگر قبول ندارید صبر کنید تا بشما ثابت کنم !

و بالاخره هم ثابت کرد که براستی دختر یکنده‌ای است و شب عروسی‌اش ، فرار کرد . با آنکه یك هفته از فرار یکنده ترین عروس هفته می گذرد هنوز از او خبری بدست‌نیامده است.

هروئین در حمام!

رضائیه - ستار علیزاده ، ۲۵ ساله ، به‌اتهام حمل واختفاء ۳ر۵ گرم هروئین ، محاکمه شدو به دو سال‌زندان و پرداخت ۹۰۰ تومان جریمه نقدی محکوم گردید.

ماجرای دستگیری ستار ،بجای خود ماجرای بسیار جالبی است : او درست در موقعی دستگیر شد که‌هیچکس حتی تصورش را هم نمیکرد !ستار ، در روز دستگیری ، برای استحمام به یکی از حمام‌های عمومی شهر رفته‌بود و هنگامی که لباس هایش را از تن درمی آورد ناگهان بسته کوچکی از جیب شلوارش بروی زمین‌افتاد . ستار، با هیجان و دستپاچگی خم شد و بسته را برداشت و سعی کردبی آنکه کسی متوجه شودآنرا دوباره در جیب‌خود مخفی کند. اما او نمیدانست مردی که در کنارش‌ایستاده و مشغول پوشیدن لباس است یکی از ماموران مبارزه با قاچاق مواد مخدر است که همه چیز را از نزدیك دیده است.

مامور ، بلافاصله از ستار پرسید:

ـتوی این بسته چیست ؟

ستار جواب داد:

ـچندقرص آسپرین

گول شیطان‌راخوردوچك جعل درد!

رضائیه - حسن تیهو ، ۴۷ساله ، باتهام جعل چکی بمبلغ پانصد هزار ریال ،که ازدسته‌چك پدرزن خود جداکرده بود. در دادگاه عالی جنائی استان آذربایجان غربی محاکمه ومحکوم‌شد.

حاجی مجید ـپدرزن حسن ـدر شکوائیه‌ای که به دادگاه تسلیم کردنوشته بود:

«داماد من قدر نشناس ترین‌داماد دنیا است. من‌مرد ثروتمندی هستم و در دنیافقط یك دختر دارم که همین همسر حسن است . بهمین دلیل من راحتی و آسایش دخترم را بیش از هرچیز میخواهم و اگر حسن ، ازخود من حتی یك میلیون تومان هم میخواست بی‌چون وچرا باو میدادم . اصلا من تمام ثروت و حساب و کتاب وچك و سفته هایم‌را در اختیار حسن گذاشته‌ام.

ولی حالاکه او بمن خیانت کرده ، از گناهش‌نمی گذرم‌و دست از شکایتم برنمیدارم »

براساس شکایت حاجی مجید، داماد او به دوسال حبس مجرد و پرداخت یکصد هزار ریال بعنوان ضرر و زیان به پدرزن خود محکوم‌شد.

سگ گرسنه بجای گرگ درنده کشته شد!

مهاباد ـصنیع دیروز ، احمد آقا کارگر ۳۰ ساله‌شهرداری مهاباد ، وقتی در هوای گرگ‌و میش صبحگاهی به محل کارش میرفت ، ناگهان متوجه شدیك جانور بزرك ،در حالیکه‌دهانش را تا حد امکان باز کرده،باو خیره شده‌است .

احمدآقا ، مرد ترسوئی‌نیست ولی چون این روز ها صحبت‌از حمله گرگ هائی که براثر سرمابه شهر ها روی می‌آورند، همه‌جابرسر زبانهاست، ناگهان بخود آمد ، پالتویش را ازتن درآورد وروی سر جانورانداخت و مشغول مبارزه با اوشد.جانور بیچاره در فکر فرار بود واحمد آقا درفکر کشتن آن ...بالاخره احمدآقا موفق شد جانورمزبور را خفه کند... وبعد ، بسرعت به شهرداری رفت‌وبه‌همکارانش خبر داد که یك گرگ عظیم ـ الجثه راکشته است وحتی‌گفت که شهرداری باید باوباداش بدهد !...

اماوقتی همکاران اوبه‌دیدن لاشه گرگ آمدند متوجه‌شدند که این همان سك بینوای‌محله است که در آن وقت صبح‌از فرط سرماو گرسنگی دهانش باز مانده بوده‌است !

خبرسازترین شهرهفته

دراین‌هفته تبریزخبرسازترین شارهفته برای‌صفحه زیرآسمان ایران بود. زیراعلاوه براینکه درطول‌هفته هرروزیك‌تاسه خبرجالب‌قابل‌درج‌در روزنامه داشت ، تنها در یک روز آخر هفته نیز چهار خبرجالب‌از آن بدستمان رسید و اینست آن چهار خبر:

مصمم‌ترین زنان هفته

تبریز ـ شهرداری تبریز به سازمان آب این شهر دستور داد تا آب « گذرسیدلر» (گذر سیدها) ، واقع در خیابان شاه تبریز را قطع کند !

شهرداری تبریز ، در توضیح علت قطع آب این محله گفت « زنهای گذر سیدلر،درمصرف آب، بیش از حدریخت و پاش میکنند ».

بدنبال قطع آب « گذر سید لر» گروهی از زنان این محله، در خانه یکی از اهالی تشکیل جلسه دادند و نمایندگانی از میان خود برگزیدند تا این نمایندگان برای وصل مجددآب محله ، اقدام کنند .

یکی از این زنان گفت:

ـ ما اهالی این گذر ، باقطع آب محله مان ، در این‌زمستان سخت‌چارمضیقه آب‌آشامیدنی شده‌ایم. ما ٦ نفر هستیم که بعنوان نمایندگان اهالی محل انتخاب شده‌ایم ، ولی با آنکه بیش از اندازه هم دوندگی کرده‌ایم ، هنوز موفق به وصل مجدد آب‌نشده‌ایم. برا ی‌اینکه مقامات مربوطه‌ما راسرمیداوتند و دائما میگویند امروز بروید و چند روز دیگر بیائید ..

جالب‌ترین نامه هفته

تبریز ـ دکتر وارسته شهردار سابق تبریز ، طی نامه‌ای که به انجمن شهر تبریز فرستاد ، نسبت بمفاد اعلامیه دکتر شاهید ، شهردار فعلی این شهر، که چند روز پیش خطاب بمردم تبریز انتشار یافته بشدت اعتراض کرد.

دکتر وارسته‌در نامه‌خود نوشته است : این اعلامیه بتوسط رندان تهیه شده وبه امضای دکتر شاهید منتشر گردیده است.

شهردار سابق تبریز از اعضای انجمن شهرخواسته است که به شهردار فعلی پاسخ لازم را بدهند و باو توصیه‌کنندکه هرگزاعلامیه‌ای را که خودش از متن آن اطلاعی ندارد ، امضاء و منتشر نکند.

ساده‌ترین راننده هفته

تبریز ـ اجازه بدهید درددل «اکبر» ، ساده‌ترین راننده تاکسی تبریز را از زبان خودش نقل کنیم :

«دیروز ، نزدیک عصردو خانم جوان‌خیلی شیکپوش ، سوار تاکسی من شدند وآدرس محلی را دادند . وقتی یک کیلو متری پیش رفتیم ، ناگهان یکی‌شان گفت :

«ـ ببخشید آقای راننده ... ممکن است خواهش بکنم ؟ .. جلو این داروخانه‌پراز مرد است ، تقاضا میکنم شما لطف کنید و از اینجا یکشیشه مدرج شیر و یکپستانک برای بچه من بخرید ...

« وبعد، یک اسکناس ٥ تومانی رابطرفم دراز کرد ، منهم که آندو خانم را ، خانم های محترمی تشخیص داده بودم ، قبول کردم و پیاده شدم ... خب چه کنم، مرد ساده‌ای هستم که دوست دارم در همه حال بمردم کمک کنم .. اما کاش فلم پایم مـی ـ شکست و از تاکسی پیاده نمیشدم....

چون وقتی شیشه و پستانک را خریدم و برگشتم ، دیدم ای‌دل غافل ! از دوخانم محترم خبری نیست ... ناگهان بدلم برات شد ... داشبورد ماشین را باز کردم و دیدم بله ... دوخانم ،«دخل» بنده رازده‌اند

تلخ‌ترین شوخی هفته

تبریز ـ یکماه قبل حاجی علی‌اکبر ، برای سومین‌بار ، عازم خانه خدا شد و مطابق رسوم دیرینه، وصیت‌نامه خودرا هم تنظیم کرد و بدست همسرش سپرد .

بیست روز گذشت و خانواده حاجی کم‌کم خود را برای پیشباز شایسته‌ای از حاجی آماده کرد و درانتظار ماند ..

ولی ... یکشب ناگهان تلفن زنگ زد و یکی از پسران حاجی ـ داود ۱۹ ساله ـ گوشی را برداشت و مشغول گفتگو با طرف مکالمه شد . اما بیش از چند لحظه نگذشته بود که ناگهان همه دیدند داود گوشی را رها کرد و در حالیکه بشدت‌می‌لرزید و رنگ چهره‌اش پریده بود، نقش بر زمین شد ...

★★★

فردای آن روز در خانه حاجی مجلس عزاداری برپا شد وتمام افراد فامیل و دوستان و همسایگان بمبازماندگان حاجی تسلیت گفتند ...

اما دوروزبعد تلگرافی از حاجی رسید که فردا ساعت ۳بعد از ظهر از تهران‌وارد تبریز میشوم...

تازه معلوم شد که آن شخص ناشناس ،دروغ گفته بود و حاجی درکمال سلامت است ...

حاجی همینکه از ماجرا اطلاع یافت ، از یکی از دوستان خود بنام وهاب شکایت کرد و گفت :

ـوهاب گاهی بامن شوخی های تلخ و زننده‌ای میکندو مطمئنم که این کار هم کار او بوده است ...

در خور بیابانك پس ازده سال برف بارید !

خوربیابانك ـ دراین هفته ، عده‌ای از بچه های خوربیابانك ، باحیرت و ناباوری از مادرشان می‌پرسیدند:

ـمامان جون ، این چیه که‌داره‌از آسمون میریزه ؟

و مادر ها ، هرچه توضیح میدادند که‌این برف است که از آسمان فرو می‌بارد ، نه‌تنها مشکل بچه ها حل نمیشد ، بلکه حیرت‌شان فزونی می ـ گرفت !

این بچه ها ،غالبا بچه های ٥ تا ۱۳ ساله بودند که در عمر خود،هرگز «برف» ندیده بودند ، چون اکنون ده سال تمام است که دراین شهرستان برف نباریده است .

یك فرصت استثنائی برای دیدار از آمریکای جنوبی

با تور « سر زمین طلائی » همراه با راهنمایان فارسی زبان
از زیبا ترین شهرهای آمریکای جنوبی ،
سانتیاگو ، مونته‌ویدئو ، بوئنوس‌آیرس ، سائوپاولو و ریو دیدن کنید .

شرایط پرداخت شما برای تمام هزینه ها آسان است .
برای کسب اطلاع بیشتر لطفاً با سوئیس ایر
تلفن ۴۰۰۶۴ و آژانس مسافرتی خود تماس بگیرید

SWISSAIR
سوئیس ایر SWISSAIR

فن‌کویل زاگرس

دارای پروانه ساخت
از وزارت اقتصاد

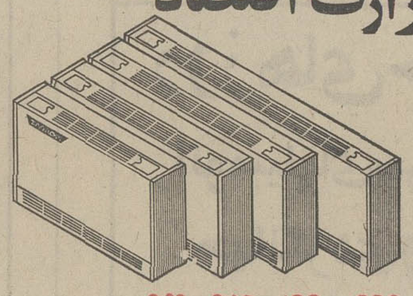

در اندازه های ۲۰۰ - ۳۰۰
CFM ۶۰۰ - ۴۰۰

گروه صنعتی مهندس موسی بهار تلفن ۵-۳۱۱۳۴۱

تفسیر اقتصادی

کشتیرانی ملی و تصمیمات تازه

نتایج حاصله از کاهش نرخ دلار، هنوز هم، به صور مختلف رخ مینمایند که‌جدیدترین آن،ازنقطه نظر ایران، همین افزایش ۷٫۵ درصد بر کرایه‌حمل دریافتی است که توسط کنفرانس های کشتی رانی « اکمل » و « امل » برای حمل بار از خلیج فارس برقرار شده است.

در ۱۷ دسامبر ۱۹۷۱ در جلسه‌ای که با شرکت وزیران دارائی کشور های اروپائی گروه دهگانه درواشنگتن‌تشکیل گردید، تصمیم گرفته شد برای‌جلوگیری از زیان ناشی از تضعیف، دلار ۷٫۵ درصد به کرایه حمل باراز بنادر خلیج فارس به بنادر واقع در دریای مدیترانه و همچنین به بنادر شمال اروپا افزوده گردد.

تصمیم متخذه، باوجود مخالفت نمایندگان ایران در جلسات مذکور، بدنبال اطلاعیه‌ای که از طرف نمایندگان شرکت های کشتی رانی انتشار یافت، از ۲۵ بهمن‌ماه جاری (۱۴ فوریه ۱۹۷۲) بموقع اجرا گذارده شد.

این امر، بهرتقدیر، بضرر ایران تمام میشود.

در صادرات ایران، سهم اصلی متعلق به کشور های اروپائی است که بعنوان مثال در سال ۱۹۶۹، درحدود ۲۲ درصد از کل صادرات غیر نفتی ایران به‌بازار مشترک و ۳٫۵۱ درصد به انگلستان حمل گردیده است.

این کشورهاپادارای بنادری درمدیترانه هستند یا راه دریائی آنان از طریق‌بنادر واقع‌در شمال اروپاگشوده است‌بنابراین افزایش ۷٫۵ درصد به کرایه حمل دریائی سبب میشود که کالا های‌سنتی ایران، گران‌تر بدست مصرف کننده و خریدار اروپائی برسد.

به کالاهای صنعتی که به این منطقه‌از اروپا صادر میشود، از دو جهت لطمه وارد می آید. اصولا اغلب مواداولیه‌ای که در تولید کالا های صنعتی وصنایع مونتاژ ایران بکار میرود از کشور های خارج بخصوص کشور های اروپائی وارد میشود بنابراین افزایش کرایه حمل شامل مواد مذکور نیز میگردد، از این نظر، کالا های ساخته شده نیز باهزینه گرانتری تولید میگردندوعلاوه براینکه بمصرف کننده داخلی فشار وارد می آید، در صورتیکه بخواهند این گروه از کالاها را صادر کنند بر قیمت کالا های صادراتی صنعتی نیز به نسبت و برابر افزایش در نرخ‌حمل‌دریائی‌افزوده خواهد شد.

در خلیج فارس ایران بزرگترین کشور صادر کننده ـ بدون در نظر گرفتن نفت و فرآورده های نفتی‌محسوب‌میشود. کشور های شیخ نشینهای واقع در این منطقه اغلب کشور های وارد کننده بحساب می آیند و زیان ناشی‌ازافزایش کرایه حمل بترتیبی است که فقط‌قیمت های کالا های وارداتی را افزایش‌میدهد ولی مهم وضع سایر کشور هائی است که‌تولید کننده کالا های مشابه‌تولیدات ایران هستند و در بازار های اروپائی بعنوان کشوررقیب کالاهای ایران‌شناخته شده‌اند وضع سبب میشود که کشور های مذکور از نظر صادرات ـ بخصوص کالاهای سنتی مانند خشکبار، فرش، پشم و کرک و روده و زیره درموقعیت بهتری قرار بگیرند و نفوذ خود را در بازار های اروپائی گسترش داده و وضع خود را مستحکم نمایند. اینطور بنظر میرسد، که خط کشتیرانی‌ملی‌ایران، با امکانات جدیدی که فراهم کرده می تواندبادر نظر گرفتن‌تعرفه های‌مخصوص جهت کالا های صادراتی ایران، ،افزایش در کرایه حمل دریائی از بنادر خلیج فارس به بنادر شمال اروپا و دریای مدیترانه را تا حدودی جبران نماید.

فتحعلی تاجبخش

مشکلات هفت هزار زرگر در میز گرد اطلاعات

واردات‌طلا باید‌آزادشود

گرانی مواد اولیه باعث تعطیل‌اکثر کارگاههای طلاسازی شده است

گزارش : احمد مرادی

دیروز ۲۰ نفر از اعضای اتحادیه طلا و جواهر ساز باتفاق آقایان رضوان رئیس و اشتری نایب رئیس اتحادیه جواهر و طلا و ساعت و نقره بنمایندگی از جانب بیش از هفت هزار کارگر و افراد اتحادیه طلا و جواهرساز به روزنامه اطلاعات آمدند و مشکلات افراد این اتحادیه را در بارهگرانی و تهیه مواد اولیه کارشان، مطرحساختند.

در جلسه میز گرد دیروز، آقایان‌محمود آذر طوس و حسین گل‌بخش بنمایندگی از طرف این گروه مشکلات افراد اتحادیه را بعنوان کردند و گفتند : هفت هزار نفر از اعضای اتحادیه طلا و جواهر ساز دارای جواز قانونی کسب هستند و مالیات صنفی خود را همه ساله به دولت میپردازند و اتحادیه قانونی نیز دارند. ولی وارداتمواد اولیه آنان یعنی طلا غیر مجاز میباشد.

واردات مواد اولیه

آقای آذرطوس گفت : اگر اتحادیه ما قانونی است باید واردات مواد اولیه آن نیز مجاز و قانونی باشد. وی توضیح داد که باید واردات این فلز مثل واردات نقره، طلای سفید، آزاد گردد افراد اتحادیه ما حدود دو ماه است که با کمبود عرضه طلا مواجه هستند و ظرف این مدت بعلت گرانی قیمت رسمی طلا اکثر کارگاه های طلاسازی، تعطیل شده است و افراد این اتحادیه در اثر تعطیل کارگاه های مزبور بیکار شده‌اند.

آقای آذر طوس افزود : واردات طلا باید برای جلوگیری از تعطیل کارگاه ها و بیکار شدن اعضای اتحادیه طلا و جواهر ساز آزاد شود. سهمیه‌ای که از طرف‌دولت برای اعضای این اتحادیه تعیین شده‌باید از طریق بانک ملی ایران تامین شود، بعلت هزینه زیادی که واردات این فلز از جمله ٤ در صد هزینه بانکی و ٥ره درصد ثبت سفارش دارد، قیمت رسمی طلا در ایران در سطح خیلی بالا عرضه میشود و گرانی طلا باعث کسادی و تعطیل کارگاه‌ها شده است.

هزینه انگ زنی

آقای اشتری نایب رئیس اتحادیه در تائید مطالب آقای آذرطوس گفت : که بر اساس آئین نامه بانک ملی و افزایش هزینه انگ زنی موسسه استاندارد که مدتی است، تا دو و نیم برابر بالا رفته است، مشکلاتی برای افراد اتحادیه فراهم ساخته و سبب شده از دو ماه قبل تاکنون اکثر کارگاه‌های طلا و جواهر سازی بحال تعطیل درآیند.

آقای اشتری افزود : در تمام کشورهای دنیا هزینه های مربوط به خرید و تهیه این فلز از مبداء تا مقصد بیش از یک در صد نمیشود، در صورتی که هزینه تهیه این فلز، برای افراد اتحادیه ما با در نظرگرفتن هزینه های ثبت سفارش و هزینه بانکی مجموعا ٥ر٩ درصدمیشود و این هزینه‌برای تهیه مواداولیه افراد اتحادیه طلا و جواهر ساز بسیار سنگین است. از طرف دیگر هر روز قیمت این فلز در سطح جهانی در حال نوسان و افزایش است و بهمین جهت تحمیل هزینه های ثبت سفارش و بانکی این فلز برای افراد اتحادیه ما مقدور نیست. از اینرو هر روز بر تعداد تعطیل شدن کارگاه های طلا سازی افزوده میشود ودر نتیجه به تعداد افراد بیکار این اتحادیه افزوده میگردد.

تقاضای اتحادیه

آقای رضوان رئیس‌اتحادیه مذکور ضمن تائید این مطالب افزود : تقاضای افراد اتحادیه طلا و جواهرساز غیر قانونی‌نیست. واردات این فلز در دنیا آزاد است و باید مواد اولیه ما هم وارداتش آزاد شود.

وی گفت : ما امیدوار هستیم که مشکلات فعلی ما مورد توجه مقامات مسئول قرار بگیرد و همانطور که بارها خواسته های قانونی اعضای این اتحادیه مورد توجه دولت قرار گرفته است، این بار نیز به خواسته های قانونی ما هرچه زودتر ترتیب اثر داده شود تا از بیکاری کارگران و تعطیل شدن کارگاه‌های طلا سازی جلوگیری شود.

بیست نفر از اعضای اتحادیه طلا و جواهر ساز باتفاق رئیس و نایب رئیس این اتحادیه مشکلات هفت‌هزار نفر از افراد این اتحادیه را در میز گردی با اطلاعات درمیان گذاشتند.

بازار

رونق بازار فرش در گرو فعالیت ساختمانی

در سطح وسیع انجام نشده لذا خانواده‌ها علاوه‌بر آنکه سرمایه زیاد برای خرید فرش ندارند، بلحاظ کمبود فعالیت ساختمانی نیز احتیاجی به‌خرید و فروش‌احساس نمی‌کنند وتازمانیکه برنامه‌های‌آینده خانه‌سازی بموقع اجراء گذاشته نشود و مردم ساکن ساختمانهای نوساز نشوند، بازار فرش داخلی رونق نخواهد گرفت.

بعکس رکود فرش داخلی، خرید فرشهای صادراتی کماکان ادامه دارد و تجار صادر کننده در تمام ایام سال مشغول خرید هستند تا برای فروش بکشورهای اروپائی و امریکا ارسال دارند.

قیمت فرشهای صادراتی کاملا مشخص نیست و در مناطق مختلف خریداران قیمتهای جداگانه‌ای میپردازند و آنچه در انبارهای‌خود در کشورهای خارجی‌یکه میدارند، برای ژاپنیه دیگر بپازار عرضه خواهند داشت.

قیمت نعلی انواع فرش درمناطق تولید بشرح زیر است :

کاشان سه نوع فرش عرضه‌میکند که در ردیف اول فرش کاشان‌هر مترمربع ۳۵۰۰ تا ۵۰۰۰ وردیف دوم هرمتر مربع ۷۰۰۰ تا ۹هزار ریال و ردیف سوم ۱۲ هزار ریال تا ۱۷ هزار و ۵۰۰ ریال‌میباشد.

فرش تبریز نیز در دوردیف‌عرضه میشود که ردیف اول متر مربعی یکهزار و۵۰۰ ریال و ردیف دوم بین سه‌هزار تا پنجهزار ریال‌عرضه میشود. مقداری هم فرش‌تبریزی بقیمتهای ۷هزار ریال تا ده‌هزار ریال عرضه میشود که بافت و فروش این نوع بسیار کم است.

فرش کرمان بافت درجه یک را کاهش داده است و دوردیف دیگر تولید خود را به قیمت هرمترمربع ۲هزار ریال تا ٥ هزار ریال‌عرضه میکند.

با شروع ماه محرم، فعالیت‌بازار فرش برای مصرف‌داخلی کاهش یافت واین کاهش در یکی دو ماه آینده که ماههای محرم و صفر پایان پذیرد ادامه خواهد داشت.

قبل از شروع ماههای محرم و صفر نیز بازارمعاملات فرش‌داخلی از رونق بی‌بهره بود و علت آنهم افزایش قیمت‌فرش میباشد که‌رقم پرداخت دستمزدها در آن تاثیر کلی گذاشته است.

با اینکه دستمزدها بحال سابق است ومواد اولیه تفاوت قیمت نداشته ولی بعلت کمبود خرید، قیمت انواع فرشهای در مناطق‌تهیه حدود ده درصد نزل قیمت نشان میدهد وبا اینهمه بازهم خریداران زیادی را جلب نکرده است.

بازار فرش معتقد است که‌کاهش خرید مردم بعلت توقف و نیمه متوقف بودن فعالیتهای ساختمانی میباشد و چون تهیه مسکن هنوز

معافیت مالیات صادرات بعضی کالاها تمدیدشد

تمدید معافیت های‌صادراتی برای مدت پنج‌سال از اول‌سال ۱۳۵۱ که به‌تصویب کمیسیون دارائی مجلس شورای ملی رسیده است به وزارت دارائی ابلاغ گردید.

براساس این تصویب‌درآمد صادر کنندگان حاصل ازصدور کالاهای ایرانی که صورت آن هر سه سال یکبار از طرف وزارت‌دارائی و وزارت اقتصاد تهیه ومنتشر میشوداعم ازاینکه صادر کننده کالا را خریداری یا تولید یا استخراج کرده باشد برای مدت پنج سال از پرداخت مالیات معافیت این معافیت بعداز مدت پنج سال مذکور نسبت به تمام یابعضی از کالاهای ایرانی به پیشنهاد وزارت دارائی و وزارت اقتصاد و تصویب کمیسیون دارائی مجلس شورای ملی قابل تمدید است. سخنگوی وزارت دارائی افزود کالا های مشروحه زیر مشمول معافیت های مذکورنمی باشند خاك سرخ و خاك های رنگی دیگر کلیه کلوخه‌های کانی فلزی مگر آینکه‌بااستفاده از روشهای حرارتی یا شیمیائی تغلیظ شده و عیار آن‌افزایش یافته باشد سنك مرمر و سایر سنگهای ساختمانی مگر اینکه بریده و یا صیقل داده شده باشد انواع چوب کار نشده و الوار.

انواع قالی و قالیچه پشمی و ابریشمی و کرکی، خاویار، کود شیمیائی، نفتخام و فرآورده های اصلی آن و گاز های طبیعی بصورت گاز ترو خشك و مایع گوگرد مشتقه ازگاز.

بورس اوراق بهادار

در بورس اوراق بهادار بیش‌از ۲٫٦ میلیون ریال اوراق و اسناد معامله شد.

در جلسه بورس ابتدا ۱۰۰ سهم‌بانك توسعه صنعتی و معدنی ایران از قرار هر سهم ۱٤٤۰ ریال مبلغ ۱٤٤ هزار ریال و ۳۵ سهم قند کرمانشاه از قرار هرسهم ۷۵۰۰ ریال به مبلغ ۲٦۲ هزار ریال خرید و فروش شد.

دراین جلسه ۳۵ سهم کارخانجات نورد ایران از قرار هرسهم ۹۱۱۰ ریال به مبلغ ۳۱۸ هزارو ۸۵۰ ریال و ۲۰۰ سهم شیشه قزوین از قرار هر سهم ۱٤۰۰ ریال به مبلغ ۲۸۰ هزار ریال معامله شد.

یك‌میلیون‌و ۹۷۰ هزار ریال اوراق قرضه عباس‌آباد از قرار تومانی ۸ر۲۸۵ ریال به مبلغ‌یك میلیون‌و ٦۳۲ هزارو ۱٤۵ ریال بفروش رسید.

جمع معاملات این جلسه بورس بالغ بر دو میلیون‌و ٦۳۷ هزارو ٤۹۵ ریال شد.

شماره تلفن جدید
شرکت سهامی الکترو توربین
نماینده انحصاری الکتروموتور جوشکاری ساخت شوروی ـ اول خیابان آیزنهاور شماره ۳۲
۹۲۸٦۹۲

از: دکتر محمدرضا صالحی کرمانی

عاشورای حسینی: نقطه اوج قهرمانی و فضیلت ۲

فرزندعلی‌وزهرا

پدر

علی کیست ؟ و اینجاست که قلم ازگردش بازمی‌ایستد، و فکر ازپیشروی باز میماند.

مگر شناختن و شناساندن علی کار ساده است ؟

فکرازشناختنش و قلم از شناساندنش عاجز و ناتوان است. و شاید همین کافی باشد که او ...

جانشین رسول خدا و شوی‌بانوئی چون فاطمه‌وپدر والا مقام فرزندی چون حسین است.

او موجودی استثنائی بود، بالاتر از وهمها و فکر ها و خیال ها گاهی طبیعت اراده قدرت نمائی می کند، و یا میخواهد در راهی معجزه‌آفرین‌گام بردارد. به‌این هنگام است که ... نه، بهتر این است که باعبارتی صحیح‌تر و رساتر مطلب بیان شود.

و خدا اراده کرد تا نمونه انسانی کامل درمعرض دید بشر قرار دهد، انسانی که سرمشق باشد، نمونه باشد و بازگو کننده حدنهائی تکامل انسان‌ها.

خواست تاارقام فضیلت را یکجادر کتاب‌وجود انسانی‌ترسیم کند، ویاتابلوی بدیع و خوش منظر بیافریند.

خدا، این اراده و خواست رادر وجود علی تجسم داد.

دهسال قبل از بعثت از مادربزاد.

درسن هشت سالگی تحت تربیت مستقیم رسول خدا قرار گرفت.

ودهساله بودکه راه و مسیر زندگی را تشخیص داد و باقاطعیتی بس‌اعجاب انگیز قدم درآن نهاد و تجلیات شگفت انگیزش از این سن آغاز میشود.

درآن سال جهان به نقطه عطف تاریخی خود رسیده بود : سال بعثت بود، بعثت‌رسول‌اکرم‌اسلام وحد فاصل بین دنیای کهنه ونو.

درآن سال که پیامبر عالی مقام ما رسالت خویش را آغاز کرد علی دهساله بود و این سال روزی تاریخی دارد.

روزی است‌که نطفه عظمت‌وقدرت، اسلام درمامداد دل‌انگیز آن تکوین یافته است.

تازه سپیده نقره‌ای رنك بامدادی به حاشیه افق جلاوروشنی داده بود که رسول اسلام‌به‌قصد نماز به جایگاه‌عبادت خویش میرفت و خدیجه نیز بااو بود.

و گفته‌ایم که علی به آن هنگام در خانه رسول خدا زندگی میکرد. پیغمبر میرفت تانیایش بامدادی را بصورت نماز انجام دهد.

و دو چشم ... دو چشمی که به عمق دریا و وسعت آسمانها بود او را تعقیب میکرد :

این دو چشم از علی بود.

بی‌اختیار جلوآمدو دربرابر محمد قرار گرفت. رسول خدا گفت : علی تو هم بیاباما نماز بخوان.

این جمله کوتاه و ساده در مغز دهساله‌علی برانگیزنده توفانی‌عظیم‌بود.

رسول خدا از علی خواست تا در برابر خدا بنماز ایستد.

خدا، نماز، ایمان.

و اینها مفاهیم وکلماتی‌بود که‌روح متفکر و پرتلاش علی را سخت به جنبو جوش انداخت او خود قبلا بار ها در زمینه مسائلی از این قبیل فکر و بررسی کرده بود.

اونمی‌توانست دنباله‌رو جامعه‌بت‌پرست خویش‌باشد، فکر نیرومند و پرعظمت‌علی نمیتوانست‌جهان و طبیعت و پدیده‌های بدیع آنرا اساس بت توجیه کند.

... خدا.

و این همان مفهوم مقدسی است که علی سخت درتکاپو و کوشش برای دریافت آن بوده است.

رسول‌خدا از علی خواست تابااو درپیشگاه خدا به نیایش برخیزد.

و علی از نظر روحی و سوابق فکری‌خویش‌سخت تشنه‌چنین پیشنهادی بود و بی‌اختیار پذیرفت و بدنبال‌رسول خدا و خدیجه بجایگاه نماز شتافت.

آری او اسلام آورد و ایمان خود را با شور و شوقی فراوان به نبی‌اکرم‌عرضه داشت.

و همین ایمان علی بوده است که بموجب گواهی تاریخ زمینه قدرت و پیشرفت اسلام را فراهم کرده است.

ایمان علی درتاریخ اسلام نقشی‌عظیم بعهده گرفت و ما تجلیات شگفت انگیز این ایمان راسخ‌راکه چیزی مافوق‌عشق بوده‌است از همان نخستین روز مشاهده میکنیم.

و همین ایمان بوده است که تمام دقایق و خطوط ریزو درشت اسلام را با درخشندگی بی‌نظیری‌دروجود علی‌منعکس ساخت و از سیمای مقدس زندگی‌اش چشم‌اندازی دل‌انگیز از مجموعه فضائل اسلامی و انسانی دربرابر دید تاریخ قرار داده است.

و حسین فرزند چنین پدری بود.

آری.

از مادری چون فاطمه وپدری‌چون علی‌انتظار فرزندی چون حسین هم می رفت.

ناتمام

دگرگونی صنعت عکاسی بیش‌ازهرزمان بچشم میخورد

لابراتوار اگراندیسمان افتتاح شد

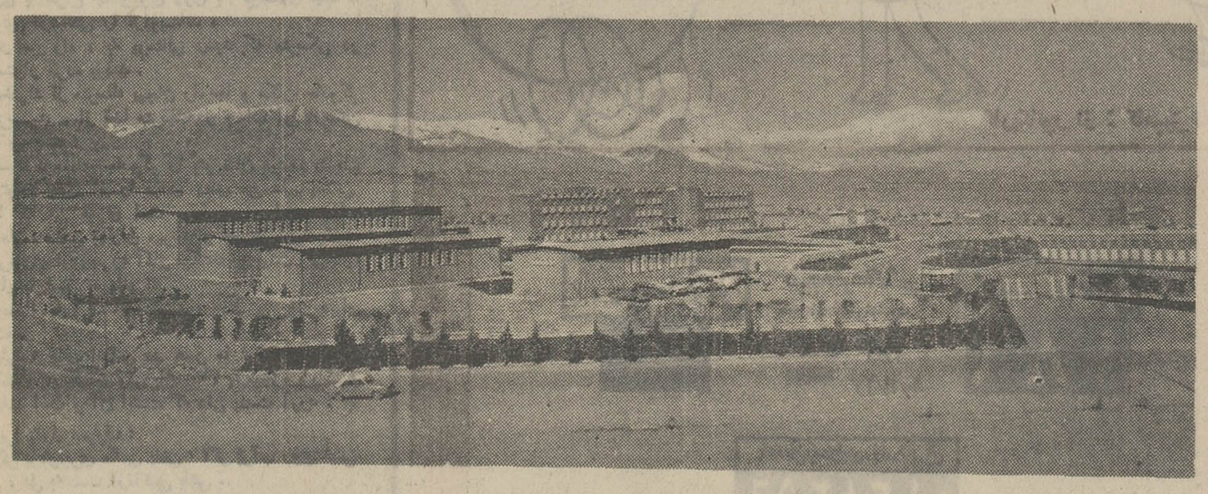

نمای کانون اصلاح و تربیت عکسبرداری بطریقه وایدبوسیله لابراتوار آگراندیسمان

هنر عکاسی امروزه نه تنها به سوان یکی از پرطرفدار ترین هنر های عصر حاضر مورد توجه قرار گرفته بلکه شاخه‌ای از آن نیز همانند سایر تکنیک های پیشرفته زمان بجهانیان شناخته شده است. روزگاری عکس و عکاسی صرفنظر از پاره‌ای نیاز های اداری و حقوقی فقط وسیله‌ای برای تفریح و سرگرمی و یا زنده نگاهداشتن خاطرات و حوادث زندگی بود. اما امروز باتوسعه روز افزون صنایع و بخصوص صنعت فیلم درجهان و درکشور ما ایران لزوم توجه بدگرگونی صنعت عکاسی را بیش ازپیش حتمی ساخته است. این دگرگونی در رشته عکسبرداری رنگی و چاپ آن بیش از سایر رشته های این صنعت بچشم میخورد و در جنبه های دیگر هم از جمله‌اندازه ها (SIZE) کاملا مشهود است بطوریکه امروزه میتوان با استفاده از فیلمهای معمولی عکسهای چند متری چاپ نمود.

چاپ عکس در ایران :

هنرمندان و صنعتگران عکس در ایران نیز از این پیشرفتها برکنار نبوده‌اند و همواره برای پیش‌بردااین‌هنرکوشیده‌اند از جمله‌درهفته‌گذشته‌لابراتواری بنام (اگراندیسمان) فعالیت خود را آغاز کرد.

در مراسم افتتاح آن چند تن از هنرمندان و علاقمندان به هنر عکاسی حضور داشتند موسس لابراتوار(اگراندیسمان) ضمن خوش آمد به حاضرین در زمینه کاریکه این سازمان شروع کرده گفت :

با توجه بگسترش برنامه های عمرانی‌کشورو توسعه روزافزون صنایع و همچنین تحولی که در سال های اخیر در صنعت فیلم ملی بوجود آمده لزوم یک لابراتوار که بتواند جوابگوی نیاز های این رشته‌ها باشد بچشم می‌خورد. مشکلاتی که مشاهده میشود برای اجرای این هدف وبرای رفع نیازمندی های بخشهای فوق بوجود آمده است.

بطور کلی هدف اصلی این لابراتوار انجام کار های رنگی از جمله تهیه و چاپ عکس از ساختمانهای بزرگ، آثار باستانی، کارخانجات صنعتی و کارهای عمرانی و آبادانی کشور است. موسس لابراتوار (اگراندیسمان) اضافه کرد دستگاه اگراندیسمانیکه برای استفاده در این سازمان تهیه شده است فعلا در ایران منحصربفرداست وهمین‌منحصر بفرد بودن این دستگاه باعث شده که نام لابراتوار را اگراندیسمان‌انتخاب‌کرده‌ایم، بدیهی است این چنین‌دستگاهی که‌قادراست روی صفحه‌خودش تا اندازه ۲۰۰ × ۱۰۰ سانتی متر فیلم را بزرگ کند بیك دوربین عکسبرداری مجهز نیز احتیاج دارد و آن این دوربین است که‌علاوه بر لنزهای‌مختلف بیك واید (WIDE) ۱۸۰ درجه‌ای مجهز است و شاید بجا باشد که در این فرصت توجه تهیه کنندگان محترم فیلمهای فارسی را به استفاده از امکاناتیکه در این لابراتوار بوجود آمده است جلب نمایم زیرا عکسبرداری از صحنه های فیلم بصورت واید (WIDE) بسیار بصرفه است.

پس از بازدید از قسمتهای مختلف لابراتوار حاضرین از وجود چنین تجهیزاتی درایران اظهار خوشوقتی نمودند و تعدادی عکس پرس شده بزرگ خریداری شد.

برای اطلاع خوانندگان‌گرامی آدرس لابراتوار اگراندیسمان را یادآور میشود.

بلوار کریخان‌زند اول‌خردمند جنوبی ساختمان افسر شماره ٤ تلفن ۸۳۳۱۳۵

آلمان یك میلیارد مارك در منابع نفتی خلیج فارس سرمایه‌گذاری میکند

کوشش آلمان برای یک سیاست نفتی نو

آلمان باردیگر کوشش می کند که سیاست نفتی خود را ازنوطرح‌ریزی‌نماید هدف های آلمان برای تامین منابع‌دائمی نفت چهار سال قبل با تاسیس شرکت نفتی «دلینکس» با سرمایه‌ای معادل پنجاه میلیون مارك آغاز شد واین‌شرکت امروز در آستانه یك سرمایه گذاری یك میلیارد مارکی در خلیج فارس‌است. تصمیم به این سرمایه گذاری کلان البته هنوز قطعی نیست و اتخاذ تصمیم نهائی در این زمینه که‌اینك دولت‌آلمان را در برابر دوراهی‌عجیبی قرار داده سرانجام به این پرسش پاسخ خواهد گفت که آیا آلمان بعنوان یکی‌ازقدرت های اقتصادی جهان در امر سرمایه ـ گذاری در صنعت نفت‌قدم‌خواهد گذاشت یانه.

مشارکت با «ب . پی»

«دلینکس» میخواهد با مشارکت با شرکت نفتی انگلیسی بریتیش پترولیوم در امر اکتشاف و تولید درمنابع‌ابوظبی، ثروتمند ترین‌امارت خلیج‌فارس همکاری کند و در عین حال در منابع دیگرعموما یکصد میلیون تن نفت استخراج نماید. سهم دلینکس در این مشارکت۲۰ درصد خواهد بود که مذاکرات مربوط‌به آن طی دو سال گذشته صورت گرفته‌است. میزان سرمایه گذاری اولیه و سهم دلینکس در این مشارکت یك میلیارد مارك است. اما دلینکس که در سال ۱۹٦۸ تاسیس شده نمیتواند بتنهائی‌این اعتبار را تامین کند.

سرمایه کل دلینکس پنجاه میلیون مارك است و شرکای دلینکس نیزقادر نیستند کمك شایان توجهی بکنند. حتی اگر شرکت دلینکس از ۵۷۵ میلیون مارکی که دولت آلمان برای فعالیت‌های استخراجی تا سال ۱۹۷۵ در اختیار این شرکت گذاشته یك سوم آنرا صرف فعالیت های استخراجی خود در منطقه خلیج فارس کند باز هم کمبود بسیار زیادی دارد. حال از آنجا که دولت آلمان توجه خاصی بمعادن نفت‌اختصاص میدهد باید دید که آیا بن حاضراست امتیاز لازم را در اختیار شرکت آلمانی قرار دهد یا خیر ؟ البته بن احتیاجی ندارد که این مبلغ را نقدا بپردازد و کافی است که اعتبار لازم را تضمین نماید تا شرکت دلینکس بتواند فعالیت خود را آغاز کند. بنابراین تصمیم‌دولت آلمان یك تصمیم کاملا سیاسی است. لکن اتخاذ این تصمیم اجبارا تصمیمات مشابه دیگری نیز بدنبال خواهد داشت بهر حال اگر آلمان غربی‌بخواهد انرژی موجود احتیاج خود را از معادن باصطلاح اختصاصی بدست آورد باید شرکت دلینکس را در این راه یاری دهد و لازمه این یاری و حمایت تامین اعتبار مورد نیاز شرکت دلینکس است.

اهمیت سیاسی

مجموعه عواملو شواهد حاکی از این است که نیاز آلمان غربی به انرژی‌و نفت‌خام روز بروز افزایش می‌یابد دولت آلمان سرانجام طرح‌مشارکت«دلینکس» و «بریتیش پترولیوم» را مورد تصویب قرار خواهد داد و اعتبار لازم را دراختیار قرار میدهد. مذاکرات دو شرکت آلمان و انگلیسی که از طریق کانال های دیپلماتیك بن و لندن نیز دنبال میشود در عین حال دارای اهمیت سیاسی‌فراوان است. اهمیت سیاسی این مذاکرات از آنجا ناشی میشود که بن و لندن در ایامی به مشارکت نفتی دست میزنند که شرکت های نفتی غرب مدعی هستند همواره تحت فشار سیاست واحد ممالك تولید کننده در یك تنگنای اجباری‌قرار گرفته‌اند و بدنبال افزایش بهای نفت و پیروزی اوپك در کنفرانس های تهران وژنو اینك مذاکرات‌مربوط به‌مشارکت کشور های تولید کننده‌درسها شرکت های عامل با شدت دنبال میشود.

ماشین آلات ساختمانی
مشروحه زیر در (کابل) بفروش میرسد
صفحات پولادین کفراژ ـ موتور های برقی ـ ماشین آلات پولیش ـ ادوات جرانقال ـ بتونیر سمنت ساز (هاف‌بك)ـ لوازم بهداشتی ـ اتاقیه و غیره
برای کسب اطلاعات بیشتر به آدرس زیر مکاتبه شود
Sikand Construction Co.
Post Box No. 422,
Kabul (Afghanistan)

اعانه های

شماره بیست و یکم ـ پنجشنبه ۲۸ بهمن ماه ۱۳۵۰

از سخنان مولای متقیان حضرت علی (ع)

● باید مسلمانان گوش شنوا و چشم بیناداشته باشند تا جلوه حقایق را بشناسند وحدیث عشق و دوستی را بشنوند .

● کسی که نهال شیرین بنشاند ثمره تلخ نخواهد چید و آن نیکوکار که نیکوئی کند، هرگز بدی نخواهد دید .

● هم اکنون با تو از مردان عظیم‌الشان انسانیت سخن گویم ، قومی پاکدین و پاکدامن که در راه کسب فضائل و معاریف و ترویج عشق ونیکی‌همت‌گماشتند و لطف‌ومرحمت الهی را بسوی خویش جلب‌کردند . زیرا برگزیده‌ترین بندگان در نزد خداوند ، نیکوکارانند .

نکته‌ها

جامعه ، آن کسانی را که زندگی‌شان وقف خدمت او نشده ، هرگز نمی‌شناسد .
شارل مورا

اگر در هستی ما تنها یك چیز پرارزش و گرانبها وجودداشته باشد نیکی بدیگران است .
والترمورنیك

محبت ، کلبه کوچك شما را به قصری بزرگ بدل میکند .
مثل آلمانی

هرکس در طلب خیر و سعادت دیگران باشد ، سعادت خودش را هم بدست می‌آورد .
افلاطون

بلیط دوقلو

بلیطهای جدید اعانه ملی که به‌صورت «دوقلو» منتشر میشود ، مورد استقبال فوق‌العاده قرار گرفته است.

خرید این بلیطها که عواید آن‌صرف اقدامات تام‌المنفعه درمانی ، بهداشتی ، فرهنگی و اجتماعی میشود ، از طرف هموطنان عزیز ، به سازمان شاهنشاهی خدمات اجتماعی امکان میدهد تا در راه انجام کمك های ارزنده به نیازمندان و خدمت به مردم گام های بلندتری بردارد و تاسیسات عظیمی را که طی ۲۵ سال ، بیاری‌شما خریداران نیکوکار بلیطهای اعانه ملی ، در سراسرکشور ایجاد کرده است، بیش‌از پیش گسترش دهد .

خرید بلیطهای اعانه ملی ، علاوه بر جنبه های‌انسانی و مزایای تشویقی آن ، وسیله موثری برای ابراز شخصیت اجتماعی ونشانه احترام عمیق به‌کارهای جمعی است .

افراد متمکن که نیاز به جوایز این بلیطها ندارند ، در حقیقت با خرید بلیط اعانه ملی ، بینش خودرا درتوجه به نیازهای جامعه ، باثبات میرسانند و شخصیت‌خودرا ، پشتوانه معنوی‌اقدامات خیر و عام‌المنفعه سازمان شاهنشاهی خدمات اجتماعی قرار میدهند .

علم تا از عشق برخوردار نیست
جز تماشاخانهٔ افکار نیست

پیام شورانگیز «اقبال»

بر پای عصر حاضر، صنعت و تکنولوژی غول آسا، زنجیر زده است باید معنویت را نیز احیاء کرد و قلبها را بهم پیوند داد.

بزرگمردی که در درون اندیشه‌اش، دریائی در تلاطم بوده ، شعله چراغ خویش را از آتشگاه فرهنگ ایران ستانده است و از این بابت به خود میبالد .

« اقبال لاهوری » ، بسال ۱۸۷۳ در شهر «سیالکوت» زیر سقف کلبه‌ای چوبی به دنیا آمد . از کودکی نشان میداد که فکر مستعد و ذهن آتشین و ظرفیت رزمی شگفتی آفرین دارد . از مدرسه شعر نوشتن را آغاز کرد . با این همه ، شعر ، تنها بارقه ذهن اقبال لاهوری نبود . شخصیت اوجنبه های متعدد داشت و از همین روی‌است که گفته‌اند ، به ندرت کودکی مانند اقبال این گونه تنوع ذهنی از خود نشان داده است .

حاصل اندیشیدن ها و سرودن‌های او ، دیوان بارور و سرشار اوست که دل ، از خواندن آن به وجد می‌آید . با آنکه به تنی چند ازفلاسفه جدید علاقه داشت ، ولی به اسلام ، عشق دیگر میورزید . اشعار وافکارش در میان مسلمانان شبه قاره هند و حتی در میان هندوان چنان نفوذ و حرمتی یافت که اورا «مولوی» دوم خواندند. او قطره‌قطره خون خود و ذره ذره روح خودرا به پاکستان منتقل کرد ، کشوری که پس از او تولد یافت . . . و روح خودرا در جامعه‌ای دمید که به‌آن ، متعلق بود . بیهوده نیست که امروز آرامگاهش در لاهور زیارتگاه مسلمانان است .

سخنرانی او در کنفرانس اسلامی ۱۹۳۲ ، بازتاب روح درخشان و نگاه بلند اوست :

« تمدن امروز ، توفانی است . این تمدن ، بنحوی اجتناب ناپذیرانسان را یك «شیئی» میداند که باید از او بهره‌کشی شود وبرای انسان ،شخصیت قائل نیست و اجازه نمیدهد انسان تحت تاثیر نیروی پاك فرهنگی رشد کند . اما اسلام ، این کیشی که ما نمایندگان آنیم ، برای فرد ارزش قائل است و اورا موظف میداند که آنچه دارد ، در راه خدا و بشر انفاق کند . امکانات این کیش ، پایان ناپذیر است . این کیش توانائی آنرا دارد که جهان تازه‌ای آفریند ، تا در دنیا ، مقام و حیثیت اجتماعی بشر بواسطه طبقه یا رنگ یا نژاد یا مقدار دستمزدی که میتواند بدست آورد مشخص نگردد .

اسلام میگوید که شاخص تعیین حیثیت و مقام بشر ، نوع سلوك و زندگی اوست . . . خدا ، وضع هیچ ملتی را تغییر نخواهد داد مگر آنکه در سایه ایمان به حقیقت و به بشریت گام پیش گذارند . . . سیاستمداری گفته است : کسی که آهن دارد ، نان دارد ، اما من میگویم کسی که اراده‌ای چون آهن‌داشته باشد همه چیز دارد »

جهان بینی «اقبال» میگوید که همه انسان ها از هم سود ببینند و به هم سود رسانند .

اقبال در آثار آتشین خود پاس را سرکوب میکند و پیام‌سرفرازی‌مسلمانان را در اشعارش میآورد آنهم باکلام فاخر ودرخشان پارسی .

همواره گفته است :

« باید عشق را بر عقل حسابگر ترجیح داد ، باید به احساسات‌دوستانه و عواطف قلبی ، میدان داد »

اقبال عقیده دارد که :

« خوشبختی انسان ، با معنویات تامین میشود ، انسان در این جهان ، چون چنگ ، هر زمان گرم فغان است. آرزوی داشتن «همنفس» اورا میسوزد. انسان تنهاست . حتی ستارگان تنهایند. گرچه برگردون ، هجوم اختر است هریکی از دیگری تنهاتراست

پس باید در این جهان خاکی که جز ماده نیست ، قلب ها را بهم پیوند داد تا بتوان از بلای تنهائی رست بر پای عصر حاضر ، صنعت وتکنولوژی غول‌آسا زنجیر زده است . معنویت را باید احیا کرد .

علم تاازعشق، برخوردار نیست
جز تماشاخانه افکار نیست

و باز جای دیگر از زبان مولانا جلال‌الدین میگوید :

زندگی را شرع و آیین است ، عشق
اصل تهذیب‌است دین ، وین‌است عشق

اقبال میگوید :

انسان ، خودرا خرد مینگرد و حال آنکه هر آدمیزاده ، سیاره‌ای از آتش است . انسان ، در خودکان‌بزرگی از محبت و توانائی ، معنویت واستعداد خوشبختی دارد و باید که این همه را در راه خوشبختی خود و کمك به سعادت دیگران کشف کند »

از محبت ، جذبه‌ها گردد بلند
ارج میگیرد ازو ، ناارجمند
بی محبت ، زندگی ماتم همه
کار و بارش زشت و نامحکم همه

از یادداشت های
شادروان
دکتر رضازاده شفق

دل بدست آر...

... بیاد دارم در اوایل جوانی داستانی خواندم بنام « راه زرد » که مولف آن آمریکائی بود : دختری زیباروی که بدنبال « خوشبختی » میگشت روزی به سراغ جادوگری روی به کوهستان نهاد تا داروی خوشبختی را ازاوبستاند .

در سر راه ، به بوستانی رسید که مترسکی در آن‌استوار کرده بودند .

دخترك از مترسك بیجان راه جا و مکان جادوگر را پرسید . از قضا مترسك در جواب او به سخن آمد و گفت :

— « من جای جادوگر را بتو نشان میدهم بشرطی که توهم چون او را دیدی برای من دلی بستانی زیرا که من عمری است بی‌دل ، در این شن‌زار مانده‌ام . وقتی بهاران میرسد و چمن‌ها سبز میشوند و مرغان بهاری سرود آغاز میکنند من بیدل وبی‌جان، در اینجا اسیر حرمانم !»

مصداق این افسانه کوتاه ، حال و روز دنیای ماست .

بلی ، عالم انسانی در عصر ما ترقیات عظیم و شگفت‌آوری کرده، ولی بااینهمه ، به معجزه بزرگتری نیازمند است و آن اینست که دلی بدست آورد .

زیرا بقول معروف :

اگر برهوایری مگسی باشی ، اگر برآب روی خسی باشی ، دل به دست آرتاکسی باشی .

دل بدست آوردن در عرف عرفای ما دو معنی دارد . یکی اینکه انسان خود برای خود دلی بدست آورد و مانند آن مترسك تنها ، تماشاگر بیدل جهان نباشد . دیگر آنکه در این مرحله متوقف نشود ، بلکه دل دیگران را هم بدست آورد و همین معنی خواجه عبدالله انصاری است که مولانا جلال‌الدین مولوی را به ذکر این حقیقت دوجانبه واداشته است :

طواف کعبه دل کن اگر دلی داری
دل است کعبه‌معنی ،توگل چه پنداری ؟
طواف کعبه صورت حقت از آن فرمود
که تا بواسطه آن دلی بدست آری
زعرض و کرسی ولوح و قلم فزون باشد
دل خراب‌که آن را به هیچ نشماری !
هزار سال پیاده طواف کعبه کنی
قبول حق نشود گر دلی بیازاری
هزار بدره زر گر بری به حضرت حق
حقت بگوید : « دل‌آر، اگر به ماآری»
کهسیم‌وزر برمن لاشه‌ای است بیمقدار
دل است مطلب ما گر مرا طلبکاری

کاریکاتور از : کامبیز درم‌بخش

برویم
به نیستان محبت
و به آواز نی یکرنگی
که به اندازه
یك صبح لطافت دارد
گوش کنیم

محمد ذکائی (هومن)

خبر های کوتاه و برگزیده درصفحه مخصوص اعانه ملی

نوری که اعماق سیاه‌را روشن میکند

★ با پول های‌تان چه‌میکنید ؟

۷ ستاره بین‌المللی به این پرسش ، جواب داده‌اند

ماه پیش ، یك مجله آمریکائی، از هفت ستاره بین‌المللی ، پرسید :

— «خانم گرامی ، باپول‌هایتان چه می‌کنید ؟» پاسخ‌های هفت ستاره ، پس‌از چند روزرسید و هفته گذشته منتشر شد .

خلاصه پاسخ‌ها چنین است :

● «الزا مارتینلی» : قسمت اعظم پولهایم را برای روزهای سختی ، پس‌انداز می‌کنم مبلغی را هم صرف خیریه می‌کنم .

● «اورسولا آندرس» : حساب و کتاب پولهایم ، دست من نیست . از کارگزارم باید بپرسید .

● «کارول بیکر» : قسمتی از پول هایم را صرف خرید سهام می‌کنم و سود سهام را به مرکز مبارزه باسرطان سن‌آنجلس ، هدیه می‌دهم .

● «جورجیا مول» : در آمریکا ، پول در دست انسان ، باقی نمی‌ماند با این همه ، من آینده را فراموش نمی‌کنم و مقداری از دستمزدهایم را به‌بانك می‌سپارم .

● جینا لولوبریجیدا : قسمتی از پول‌هایم را به‌اقوام نیازمندم‌می‌پردازم.

● «ویرنالیزی» : خرج من زیاداست. گاهی هم بدهکار می‌شوم !

● «سوفیالورن» : من همیشه یك‌چشم خود را به آینده دوخته‌ام ، و یك‌چشم را بگذشته . ازگذشته نمی‌توان‌گست. زندگی من ، در خردسالی ، فلاکت‌بار بود .

من در «ناپل» ، در فقیرترین محله آن ، بزرگ شدم . من گرسنگی کشیده‌ام . بنابراین درد گرسنگان، بخصوص کودکان گرسنه را می‌شناسم و بهمین دلیل همه پولهایم را برای خودم خرج نمی‌کنم .

بله ، خانم «سوفیالورن» ، شش درصد از عواید سالانه‌اش را ، به شهرداری ناپل ، (شهر زادگاهش) هدیه می‌کند تا برای بهروزی کودکان پرورشگاهها صرف شود .

مجله آمریکائی ، پاسخ‌سوفیالورن را امیدبخش‌ترین و دلگرم‌کننده‌ترین پاسخ تشخیص داده‌و به او لقب «ستاره‌ای در تاریکی‌ها» را بخشیده و نوشته است ، وجود چنین احساسات و عواطف انسانی ، در عصر ما ، بمنزله نوری است که تاریکی‌هاراروشن میکند .

● جینا لولوبریجیدا

● «سوفیالورن»

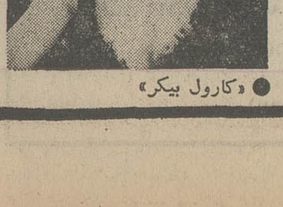

● «ویرنالیزی»

● «الزا مارتینلی»

● «اورسولا آندرس»

● «جورجیا مول»

● «کارول بیکر»

خرید بلیط اعانه‌ملی‌راهی است به‌سوی خوشبختی

خوشبختی برای خود
خوشبختی برای دیگران

عواید بلیطهای اعانه ملی ، صرف‌انسانی‌ترین خدمات‌خیر و عام‌المنفعه میگردد . شما با خرید بلیط اعانه ملی در این خدمات بزرگ انسانی سهیم و شریك میشوید و علاوه بر آن ، خود نیز در مسیر شانس بدست آوردن جوایز بزرگ قرار میگیرید و بدین ترتیب در راه خوشبختی خود و دیگران گام برمیدارید .

نتیجه قرعه‌کشی بلیطهای هفتگی اعانه ملی

سری ۱۱۰۴
چهارشنبه ۵۰/۱۱/۲۷

برندگان ۱۰ تومانی	برندگان ۱۰۰ تومانی
۰	۱۸۶

برنده جایزه یکصد میلیون و پانصد هزار ریالی

۰۱۳۸۲۵۶

برندگان ۱۰ هزار تومانی	برندگان ۶ هزار تومانی	برندگان ۵ هزار تومانی	برندگان ۲ هزار تومانی	برندگان ۱ هزار تومانی
۰۱۹۰۴۶۸	۰۱۹۴۶۲۸	۰۱۲۸۸۰۱	۰۱۰۸۹۷۴	۰۱۷۵۶۹۲
۰۲۹۰۴۶۸	۰۲۹۴۶۲۸	۰۲۲۸۸۰۱	۰۲۰۸۹۷۴	۰۲۷۵۶۹۲
۰۳۹۰۴۶۸	۰۳۹۴۶۲۸	۰۳۲۸۸۰۱	۰۳۰۸۹۷۴	۰۳۷۵۶۹۲
۰۴۹۰۴۶۸	۰۴۹۴۶۲۸	۰۴۲۸۸۰۱	۰۴۰۸۹۷۴	۰۴۷۵۶۹۲
۰۵۹۰۴۶۸	۰۵۹۴۶۲۸	۰۵۲۸۸۰۱	۰۵۰۸۹۷۴	۰۵۷۵۶۹۲
۰۶۹۰۴۶۸	۰۶۹۴۶۲۸	۰۶۲۸۸۰۱	۰۶۰۸۹۷۴	۰۶۷۵۶۹۲
۰۷۹۰۴۶۸	۰۷۹۴۶۲۸	۰۷۲۸۸۰۱	۰۷۰۸۹۷۴	۰۷۷۵۶۹۲
۰۸۹۰۴۶۸	۰۸۹۴۶۲۸	۰۸۲۸۸۰۱	۰۸۰۸۹۷۴	۰۸۷۵۶۹۲
۰۹۹۰۴۶۸	۰۹۹۴۶۲۸	۰۹۲۸۸۰۱	۰۹۰۸۹۷۴	۰۹۷۵۶۹۲

برندگان جوایز ۵ هزار تومانی به بالا که حداکثر تا روز چهارشنبه هفته آینده برای دریافت جایزه خود به بنگاه اعانه ملی مراجعه کنند ، میتوانند در قرعه کشی قهرمان شانس شرکت نمایند.

پذیرفته‌شدگان وذخیره‌های مسابقه‌مدرسه‌عالی مرجان

۱ـ از پذیرفته شدگان مسابقه ورودی فقط در روز های دوشنبه نهم و سه شنبه دهم اسفند در محل مدرسه عالی‌مرجان در اراك نام‌نویسی می شود .
۲ـ از افراد ذخیره در صورت لزوم بترتیب حق‌تقدم که در روزنامه مندرج است از صبح چهارشنبه یازدهم اسفندماه تا ساعت ۱۸ بعداز ظهر همان روز نام‌نویسی میشود .
۳ـپذیرفته شدگان و ذخیره هائی که پس از موعد مقرر بمدرسه مراجعه کنند به هیچعنوان نام‌نویسی از آنها به عمل نخواهد آمد .

مدارك لازم برای ثبت نام

۱ـ اصل گواهی‌نامه ششم متوسطه یا جواز قبولی و دو نسخه فتو کپی آن .
۲ـ برگ رسید درخواست ارزش تحصیلی ششم متوسطه از اداره کل امتحانات وزارت آموزش و پرورش بعنوان مدرسه عالی مرجان اراك .
۳ـ اصل شناسنامه عکس‌دار و چهارنسخه فتو کپی صفحه اول آن .
۴ـ ۱۲ قطعه عکس ۴×۶ که در سال جاری گرفته شده باشد .
۵ـ رسید بانکی پرداخت مبلغ چهل هزار ریال بابت شهریه یکساله و مبلغ سه هزار ریال بابت هزینه های ورزش وبیمه و پلی‌کپی و کتاب دانشجویان بحساب شماره ۲۰۰۰ بانك صادرات اراك و یا شعب آن در شهر های دیگر .
۶ـ هزینه تحصیل سالیانه کلاهنگام نام‌نویسی دریافت می گردد پس از نام‌نویسی بهیچعنوان مسترد نمی شود .
۷ـ وضع کلیه دانشجویان از لحاظ نظام وظیفه باید روشن باشد و هنگام نام‌نویسی مدارك لازم و فتوکپی آنها را همراه داشته باشند.
۸ـ برای ثبت‌نام باید داوطلب شخصا مراجعه کند .

پذیرفته شدگان اصلی ادبیات فارسی

بترتیب تقدم

ردیف	نام خانوادگی	نام
۱	مهاجرانی	عطا
۲	عالم‌زاده	طاهره
۳	عرب	نبی
۴	پارسانژاد	حسین
۵	دردشیخ ترکمانی	معصومه
۶	میقانی	اسمعیل
۷	محرابیان	طاهره
۸	پیران ویسه	ژاله
۹	مصطفوی	زهرا
۱۰	جعفری	فخرالسادات
۱۱	خلیلی	محمد حسین
۱۲	رودباری	قدرت‌اله
۱۳	نایب هاشم	حسین
۱۴	محمدی‌رفیع	علی
۱۵	واشقانی فراهانی	علی
۱۶	لولوئی	شکوه
۱۷	کتیرائی	شهربانو
۱۸	تقوی آزاد	محمد حسین
۱۹	معصومی	عبدالحمید
۲۰	عبائی	منصور

پذیرفته شدگان ذخیره ادبیات فارسی

ردیف	نام خانوادگی	نام
۲۱	حریری مقدم	عباس
۲۲	مهاجرانی	تاج‌اقدس
۲۳	دهقان	احمد
۲۴	خزلی	کیخسرو
۲۵	دهقان	هدایت‌اله
۲۶	دهگان	کوشا
۲۷	رفیعی شمس‌آبادی	محمدنقی
۲۸	اقبالی فسائی	معظمه
۲۹	ساکی	رحیم
۳۰	ابوالحسنی	فروغ
۳۱	ارمغان	هادی
۳۲	حسین‌پور	فاطمه
۳۳	خلیلی	عباس
۳۴	خسرونیا	کریم
۳۵	ریاحی‌فرد	محمود
۳۶	ابهری	زهرا
۳۷	معروف	نصرت
۳۸	اسلامبولچی	محمود
۳۹	صالحی مرزیجرانی	محمد حسن
۴۰	بیات	فاطمه
۴۱	افغانی سنجانی	مصطفی
۴۲	مینائی عراقی	پروین
۴۳	مستعجلین	شهین
۴۴	صالحی مرزیجرانی	انسیه
۴۵	زیتونلی	ایشار نظر
۴۶	مشکوة	حسین
۴۷	پدرامی	محمد
۴۸	قیلچی	اکرم
۴۹	رجائی	صادق
۵۰	منصوری فسائی	فاطمه
۵۱	ربیعی مطمئن	زهرا
۵۲	آذری	علی اصغر
۵۳	ایمن‌پور	محمد علی
۵۴	طاهری	سید جلال
۵۵	صالحی	حشمت‌اله
۵۶	زکی‌پور	غلامرضا
۵۷	رفوئی عراقی	محمد صادق
۵۸	ترابی	غلامعلی
۵۹	جعفری	نوروز
۶۰	آستانه	محمد

پذیرفته شدگان اصلی فیزیك

بترتیب تقدم

ردیف	نام خانوادگی	نام
۱	سجادیانی	سیدرضا
۲	لولوئی	مصطفی
۳	کتانی	اقدس
۴	نجم‌الهدی	فتحیه
۵	غفاری	مولود
۶	خدابخشی	محمدابراهیم
۷	ایرانی	کاظم
۸	محسنی‌موحد	ابراهیم
۹	اولیائی	مجید
۱۰	کمیزی	محمداسماعیل
۱۱	صالحی‌مرزی جرانی	ایرج
۱۲	برادران ثلاثه	حسین
۱۳	ملاخدادادی	حسن
۱۴	میرشکرائی	محمدرضا
۱۵	ورچه	ابوالفضل
۱۶	کزازی	منصور
۱۷	مشکی‌زاده	علی‌محمد
۱۸	عنایت‌اللهی	احمد
۱۹	خاکی	محمد
۲۰	عبداللهیان	عادل

پذیرفته شدگان ذخیره فیزیك

ردیف	نام خانوادگی	نام
۲۱	خاکباز	محمد
۲۲	سیفی	محمود
۲۳	توسلی	زهرا
۲۴	خزاعی	محمدحسین
۲۵	نیسان	رمضان
۲۶	محمدی‌رفیع	ناصر
۲۷	بادکوبه‌هزاوه	محمد
۲۸	ناصری نژاد	داریوش
۲۹	ساعتچی	نسرین
۳۰	شاکری	حسین
۳۱	خواجه‌زاده	محمد
۳۲	مجیدی	محمدرضا
۳۳	اکسیر	محمدعلی
۳۴	سه‌ده‌زاده	عباسعلی
۳۵	بیاتی‌پور	محمد
۳۶	یعقوبی عراقی	محسن
۳۷	علی‌ئی	عزیز
۳۸	ابراهیمی‌فخاری	محمد حسین
۳۹	حسینی	سیدعلی
۴۰	گنجه	غلامرضا
۴۱	مهم	فریدون
۴۲	رستم‌پور	محمدرضا
۴۳	قیاسی	رضا
۴۴	رواسانی	پرویز
۴۵	نمکی شوشتری	محمد کمال
۴۶	وثوق	علی
۴۷	محسن‌پور	کیومرث
۴۸	میرنظامی	محمد
۴۹	وثوق	محمد سعید
۵۰	عبدلی‌جوزانی	علیرضا
۵۱	بیات	دارا
۵۲	حیدری	کامبیز
۵۳	مجیدی	محمد
۵۴	صداقت کیش	محمد ابراهیم
۵۵	قائمی محمدی	مسعود
۵۶	برازنده	علی‌رضا
۵۷	سیف‌الدین	علی‌رضا
۵۸	خدابخشی	ابوالقاسم
۵۹	اتحاد	عنایت‌الله
۶۰	آقائی فروشانی	محمدحسین

پذیرفته شدگان اصلی زیست شناسی

بترتیب تقدم

ردیف	نام خانوادگی	نام
۱	هاشمی نسب	یردان‌بخش
۲	جمشیدی مقدم	عبدمحمد
۳	قاضی سعیدی	صدیقه
۴	تائبی	فروغ
۵	مهاجر بزچلوئی	مهین
۶	حاج صادقی	مرتضی
۷	محرابیان	محمد رضا
۸	حسینی	سید جلال
۹	علمی	غلامرضا
۱۰	اخوین	محمد هادی
۱۱	محرابیان	محمد مهدی
۱۲	بهادری	کامبیز
۱۳	ابراهیمی فخار	پروانه
۱۴	آزادی	علی اصغر
۱۵	بهرامی	زهرا

پذیرفته شدگان ذخیره زیست شناسی

ردیف	نام خانوادگی	نام
۱۶	میرزائی بافتی	لیلی
۱۷	داودزاده	پروین
۱۸	آقابیگلو	فاطمه
۱۹	اکبری نیا	مرتضی
۲۰	رنگ‌چیان	محمد

پذیرفته شدگان ذخیره زیست شناسی

ردیف	نام خانوادگی	نام
۲۱	امیری‌جاپلق	مهوش‌السادات
۲۲	قجلی	بهرام
۲۳	عالم زاده	علی
۲۴	روشن‌فر	فریدون
۲۵	مظلومی	قدرت
۲۶	نورآیند	مجید
۲۷	بیات	ابوالحسن
۲۸	لنگری	فروغ
۲۹	یوسفی	اختر
۳۰	حمیدیان	ناصر
۳۱	دهقان لرزجانی	رضا
۳۲	سبز علی پور	فریدون
۳۳	مهاجرانی	نسرین‌دخت
۳۴	بلوچی	احمد
۳۵	میرسعیدی	مهران
۳۶	سیدروهینا	افخم‌السادات
۳۷	رضائی طالقانی	طاهر
۳۸	گلچین	مهناز
۳۹	غزنوی	مهری
۴۰	بازیاری	قدرت‌اله
۴۱	عبدالغفاری	حبیب‌الله
۴۲	شاهوردی	جواد
۴۳	حریر فروش	فاطمه
۴۴	ایبگی	سیامك
۴۵	بهبهانی	الیاس
۴۶	امیرحشمتی	اسداله
۴۷	شتابی	حسین
۴۸	نوری	سیدمحسن
۴۹	صدقیانی	فرهاد
۵۰	فیروزه	شهلا
۵۱	صدیقی	ثریا
۵۲	استرانی	اعظم
۵۳	منتظران	ایرج
۵۴	زمردیان	حبیب‌اله
۵۵	میرباقری	سید کاظم
۵۶	رضائی	زهرا
۵۷	شهبازی	مجید
۵۸	مینا عراقی	سیمین‌دخت
۵۹	خلیلی	زهرا
۶۰	صابرشیخ	منوچهر

پذیرفته‌شدگان اصلی‌شیمی

بترتیب تقدم

ردیف	نام خانوادگی	نام
۱ـ	نوربخش	افسر
۲ـ	شیرازیان	فرخزاد
۳	واحد	ابراهیم
۴ـ	الماسیان	بیژن
۵ـ	نورائی آشتیانی	سکینه
۶ـ	حمزه‌لو	عبدالرضا
۷ـ	حاجی‌یوسفی	محترم
۸ـ	شریعتی	محسن
۹ـ	اسلامی	مظفر
۱۰ـ	حاجی‌علیخانی کزاز	عصمت
۱۱ـ	بروسان	حسین
۱۲ـ	معمارزاده فرشچی	محمدعلی
۱۳ـ	بنی‌جمالی	سیدعلیرضا
۱۴ـ	شهبازی	روح‌الله
۱۵ـ	صادقی مکی	شکوه
۱۶ـ	عشق‌الهی	محمد
۱۷ـ	کاملی	محمد
۱۸ـ	آقاباقری مرزیجرانی	محمدرضا
۱۹ـ	ثمن	محمدهادی
۲۰ـ	داودیان	محمدمهدی

پذیرفته شدگان ذخیره شیمی

ردیف	نام خانوادگی	نام
۲۱ـ	مرادی گاوخانه	اسمعیل
۲۲ـ	قاسمی‌فرد	جمشید
۲۳ـ	عسگری‌مبین	محمدباقر
۲۴ـ	احسنی	علی‌اکبر
۲۵ـ	ابراهیم فخاری	فریده
۲۶ـ	خادمی	عزیزالله
۲۷ـ	سمیعی‌خلج‌آبادی	حشمت‌الله
۲۸ـ	صادقی	محمدحسن
۲۹ـ	دخانی	حسن
۳۰ـ	مرندی	منوچهر
۳۱ـ	مومن‌پور	هوشنك
۳۲ـ	حاجی‌طالب	عبدالحمید
۳۳ـ	کروبی	منصور
۳۴ـ	سبحان‌سربندی	بهرام
۳۵ـ	طاهری	نصرالله
۳۶ـ	رضوانی کاشانی	محمدمحسن
۳۷ـ	مانی	مهرداد
۳۸ـ	نورمحمدبیگی	حسین
۳۹ـ	جعفریه	جعفر
۴۰ـ	عندلیب	نصرالله
۴۱ـ	میرطالبی	محمد
۴۲ـ	عسگری مجدآبادی	همایون
۴۳ـ	احسانی	بیژن
۴۴ـ	حسینی‌مقدم	مصطفی
۴۵ـ	خانبلوکی	بهرام
۴۶ـ	صابری	عباس
۴۷ـ	ندری	محمدعلی
۴۸ـ	نوری رحیم‌آبادی	سیدمرتضی
۴۹ـ	شریفی	علیرضا
۵۰ـ	عظیمی	حسین
۵۱ـ	بیات	ایرج
۵۲ـ	میلانی تبریزی	زهره
۵۳ـ	مطلبی کربکندی	غلامرضا
۵۴ـ	حیدربکی	ناصر
۵۵ـ	عظیمی	اعظم
۵۶ـ	شجاعی	عفت
۵۷ـ	بهزادی	عنایت‌الله
۵۸ـ	ذاکر زاده	ابوالفضل
۵۹ـ	حاجی‌رجبی‌دهنوی	محمدحسین
۶۰ـ	نوری کوپائی	غلامرضا

گروه‌فرهنگی آذر

برای کلاسهای جدید کنکور

ثبت‌نام مینماید

محل ثبت نام:

دبیرستان شماره ۱ آذر : خیابان نادری چهارراه قوام‌السلطنه تلفن ۶۶۷۱۷۰ و ۴۳۶۴۲

دبیرستان شماره ۲ آذر : میدان بهارستان ـ خیابان صفی‌علیشاه کمال‌الملك تلفن ۳۱۸۴۸۱ و ۳۰۱۱۰۶

شنبه‌ها دنیای ورزش را بخوانید

گروه‌فرهنگی خوارزمی

برای کلاسهای کنکور (ریاضی، طبیعی،ادبی) که بصورت ترمی واز ۱۶ فرودین ماه ۱۳۵۱ شروع میشود ثبت نام می‌نماید :

کلاسهای‌فوق‌تا۱۵ تیر ماه ادامه خواهدداشت از داوطلبان کلاسهای کنکور در مدت ترم دو نوبت امتحان بعمل میاید واوراق این امتحان وسیله ماشین های I. B. M تصحیح و اعلام نتیجه‌میگردد تا داوطلبان ضمن آشنائی با سیستم امتحانات سرتاسری دانشگاه‌هاو مدارس‌عالی کشورازمیزان معلومات خود نیز ارزیابی نمایند .

داوطلبان شهرستانها برای ثبت نام‌میتوانند شهریه کلاس خود را (کنکور ریاضی و ادبی ۳۶۰۰ ریال و کنکور طبیعی ۳۴۰۰ریال) بصورت‌حواله بانکی ازبانك صادرات شهرستان‌خود بحساب(۴۴۱)نزد بانك‌صادرات‌شعبه شاهرضا غربی تهران (توجه شود که اصل حواله یا چك بانکی را) بانضمام ۲ قطعه عکس وسیله پست سفارشی به آدرس های‌زیر ارسال فرمایند .

۱ـ آموزشگاه‌شماره‌یك‌خیابان شاهرضا بیست متری دوم نبش سزاوار تلفن ۴۳۱۸۰
۲ ـ آموزشگاه شماره ۲ خیابان شاه‌آباد اول بهارستان تلفن ۳۱۸۶۳۳
۳ ـ آموزشگاه شماره ۳ خیابان تهران‌نو ایستگاه ارباب خیابان ششم بهمن تلفن ۷۹۰۰۷۶
۴ ـ آموزشگاه شمیران خیابان پهلوی نرسیده به پل تجریش تلفن ۸۷۳۴۲۹

دبیرستان دکتر هشترودی

برای کلاسهای ترمی آمادگی کنکوردانشگاه

رشته‌های(ریاضی- طبیعی-ادبی)

که از شانزدهم فروردین ماه ۵۱ شروع میشود ثبت نام مینماید

از داوطلبان طی دوره کلاس حداقل یك نوبت‌امتحان تست مشابه کنکور سراسری دانشگاههای کشور بعمل خواهد آمد :

داوطلبان شهرستانها برای رزرو جا باید مبلغ یکهزار ریال بحساب شماره ۶۶ بانك صادرات شعبه ۲۱۱۰ کورش بزرك تهران واریز و فیش آنرا بانضمام دو قطعه عکس با پست سفارشی به آدرس دبیرستان ارسال دارند .
بقیه شهریه هنگام تحویل کارت‌دریافت خواهد شد

آدرس تهران ـ خیابان تخت‌جمشید میدان‌کاخ دبیرستان دکتر هشترودی تلفن ۴۳۵۷۹ ـ ۴۳۵۹۵

تسلیت

جنابان آقایان مهندس مجید ودکتر حمیدمهیمن
باکمال تاسف مصیبت وارده را به آن عزیزان وسایر بازماندگان تسلیت عرض مینمائیم .
مرتضی اعتماد . رضا اعتماد
آ ـ ۳۳۲۹۵

کارمندان و کارکنان زایشگاه بهداری نوشهر مصیبت وارده بخانواده عبدی را تسلیت میگویند .
دکتر پهلوان ـ بانوروشن
آ ـ ۸۱۴۰۲

همکار عزیز آقای بهروز اسدی
درگذشت پدر بزرگوارتان را از صمیم قلب تسلیت گفته و خود را درغم شما شریك میدانم .
مدیریت و کارکنان شرکت سهامی تولید موتور های‌دیزل ایران (ایدم) آ ـ ۸۰۸۹۶

سرهنك ۲ ترابری شاپور دانشور
از طرف خود و افسران درجه‌داران و کارمندان تصیبت وارده را صمیمانه تسلیت میگویم .
سرلشگر شهنام
آ ـ ۳۳۲۸۱

جناب آقای مهدی مصیبی
بانهایت اندوه مصیبت وارده را تسلیت عرض نموده خودرا در غم شما شریک میدانیم
خلیل مشیان ـ ابنرمشیان
آ ـ ۸۱۷۵۰

جناب آقای مهدی مصیبی
درگذشت ابوی ارجمند آن جناب موجب کمال تاثر و تاسف است . ضمن ابراز همدردی حضور جنابعالی و خاندان گرامی، سلامت و توفیق آندوست عزیز را مسئلت دارد
رضا نوری
آ ـ ۸۱۷۵۲

جناب آقای مهدی مصیبی
باکمال تاسف و تاثر مصیبت وارده را بشما و خانواده‌محترم تسلیت گفته خود را در غم شما شریک میدانیم
حسامفیلم
آ ـ ۸۱۶۷۴

جناب آقای مهدی مصیبی
مصیبت وارده را تسلیت گفته بقاء عمر شما و بازماندگان محترم را از خداوند خواهانم .
حسین عباچی
آ ـ ۸۱۶۷۶

جناب آقای مهدی مصیبی
بانهایت تاسف و تاثر مصیبت وارده را بخانواده محترم مصیبی تسلیت عرض نموده خود را درغم ایشان شریک میدانیم.
حمید مجتهدی ـ مجید مجتهدی ـ وحید مجتهدی ـ سعیدمجتهدی
آ ـ ۸۱۶۷۸

جناب آقای مهدی مصیبی هروی
باکمال تاسف و تاثر مصیبت وارده درگذشت پدر جنابعالی را تسلیت گفته خود را در غم شما شریک میدانم.
مهدی میثاقیه
آ ـ ۸۱۶۸۰

بانهایت تاسف و تاثر مصیبت وارده را بخانواده مصیبی هروی تسلیت گفته خود را در غم آنان سهیم میدانیم.
باغدان یگانیان وبانو
آ ـ ۸۱۶۸۲

جناب آقای مهدی مصیبی
جناب آقای حسن مصیبی ـ جناب آقای قاسم مصیبی
بانهایت تاسف و تاثر درگذشت پدر گرام آنجنابان راتسلیت گفته بقای عمر بازماندگان محترم را از خداوند خواهانیم
سازمان سینمائی ژورک
آ ـ ۸۱۶۸۴

بانهایت تاسف و تاثر درگذشت مرحوم درمحمدخان‌مصیبی را بخانواده محترم مصیبی تسلیت میگوئیم .
غلامرضا سرکوب ـ داود ملایور
۱ ـ ۸۱۶۸۶

بانهایت تاسف مصیبت وارده را بخانواده محترم مصیبی تسلیت گفته خود را در غم ایشان شریک میدانیم.
خچو هوانسیان و بانو
۱ ـ ۸۱۶۸۸

همکار ارجمند یوسف معید
بایکدنیا تاثر درگذشت پدر بزرگوارتان را بشما وفامیل ارجمندتان تسلیت میگوئیم.
از طرف کارکنان آزمایشگاه سیمان دورود ـ صفارزاده
آ ـ ۸۱۴۱۸

جناب آقای حقپناه
مصیبت وارده را از سوی خود و روسای پیش‌آهنگی استان گیلان تسلیت عرض مینماید
پیش آهنگی رشت ـ اعتمادی
آ ـ ۸۱۴۲۰

فوت جانگداز جناب آقای محمدیان خوانساری نماینده‌اهالی دورود در مجلس شورایملی را بخاندان محترم آن مرحوم عمیقا تسلیت عرض نموده بقاء عمر و سلامت بازماندگان را از خدای بزرگ مسئلت مینماید.
از طرف انجمن شهر دورود ـ غلامعلی یاراحمدی
آ ـ ۸۱۴۱۶

جناب آقای ناظمی فرماندار محترم کل لرستان
درگذشت مرحومه مغفوره بانو ملك آغاناظمی را بسرکارخانم وآنجناب و سایر بازماندگان از صمیم قلب تسلیت عرض میکنیم.
خرم‌آباد لرستان ـ مهندس لطفعلیان وبانو
آ ـ ۸۱۴۱۴

دکتر دانشور عزیز
مصیبت وارده را تسلیت میگویم و درغم تو شریک هستم
دکتر منصور افلاطون
آ ـ ۳۳۳۰۹

سروان هوشنگ فانی
من و همکارانم باتاثر فراوان درگذشت پدر گرامی جنابعالی را تسلیت عرض نموده از ایزد توانا پایداری خاندان فانی را آرزومندم
اهواز ـ ستوان یکم فرحان
آ ـ ۸۱۴۰۸

جناب آقای قوام‌الدین حبیبی
ریاست محترم دبیرستان دکتر نصیری
بانهایت تاسف مصیبت وارده را بجنابعالی تسلیت عرض‌مینمایم
رئیس دبیرستان مروی ـ شکوئی
آ ـ ۳۳۳۲۱

جناب آقای رسول آیتی دبیر محترم دبیرستان مروی
درغم درگذشت پدر بزرگوارتان مارا نیز شریک خویش‌بدانید.
از طرف دانش آموزان و دبیران و کارمندان دبیرستان‌مروی ـ شکوئی
آ ـ ۳۳۳۲۳

جنابان آقایان پرویز محمودیان وسرهنگ‌اسماعیل محمودیان
بااندوه فراوان درگذشت پدر ارجمندتان را صمیمانه‌تسلیت میگویم.
املش ـ دکتر غلامحسین شفیع‌پور
آ ـ ۸۱۴۱۲

سروان هوشنگ فانی
ناحیه ژاندارمری خوزستان ولرستان با ابراز تاسف مصیبت وارده را تسلیت گفته . از پیشگاه خداوند بزرگ آمرزش فقیدسعید و صبر وشکیبائی برای بازماندگان را صمیمانه مسئلت مینماید .
سرلشگر عباس رئیس شقاقی
آ ـ ۸۱۴۱۰

سرهنگ ۲ شاپور دانشور
افسران درجه‌داران و سربازان نیروی زمینی شاهنشاهی مصیبت وارده را تسلیت گفته ، سلامتی ودوام عمر بازماندگان را از درگاه خداوند متعال مسئلت مینمایند.
نیروی زمینی شاهنشاهی
آ ـ ۳۳۳۲۵

جناب آقای قوام‌الدین حبیبی
ریاست محترم دبیرستان دکتر نصیری
اولیاء دانش آموزان دبیرستان دکتر نصیری بانهایت تاسف وتاثر مصیبت وارده را بجنابعالی و بازماندگان محترم تسلیت‌عرض مینمایند
انجمن خانه و مدرسه دبیرستان دکترنصیری ـ پرویزمعینی
آ ـ ۳۳۳۱۵

جناب آقای مهدی مصیبی
باکمال تاسف درگذشت پدر گرامیتان را بجنابعالی وخانواده محترم تسلیت عرض مینمائیم.
عزیزاله کردوانی ـ امین امینی ـ یاکوپ
آ ـ ۸۱۷۰۸

بانهایت تاسف و تاثر مصیبت وارده را بخانواده محترم مصیبی تسلیت عرض نموده بقای و سلامت همگی را از خداوند متعال خواستاریم.
سعید یافه وبانو
آ ـ ۸۱۷۱۰

بانهایت تاسف و تاثر مصیبت وارده را بخانواده محترم مصیبی خصوصا آقای مهدی مصیبی تسلیت گفته خود را در غم ایشان شریک وسهیم میدانیم.
همایون و بانو
آ ـ ۸۱۷۱۲

آقای حاج عباس قائمی توکلی
مصیبت وارده را صمیمانه بشما و خانواده محترم قائمی تسلیت میگوئیم.
سرلشگر شهنام و بانو
آ ـ ۳۳۳۴۹

سرکار خانم خیر و آقای‌کریم منفردی
بااندوه فراوان مصیبت وارده را تسلیت عرض نموده وبقای عمر و سعادت بازماندگان را از خداوند متعال خواستاریم.
جمال‌الدین طباطبائی ـ جمشید راجعی صابر ـ اسمعیل راجعی صابر ـ امیرطباطبائی ـ ناصرالدین طباطبائی
آ ـ ۸۱۴۲۴

باکمال تاسف مصیبت وارده را به‌آقای محمود حسین‌مردی طرشتی تسلیت گفته بقاء عمر وسلامت خانواده حسین مردی را از خداوند متعال خواهان است.
سازمان ورزشی و فرهنگی تاج
آ ـ ۸۱۷۶۴

دوست محترم جناب آقای مهدی مصیبی
بانهایت تاسف و تاثر درگذشت پدر بزرگوارتان را به آن دوست عزیز و آقای قاسم مصیبی تسلیت میگویم.
محمود شجاعی

نان و خاکستر

آشنائی با خاکسترنشینان اطراف اصفهان

از خبرنگار اصفهان

میخورند و در خاکستر میخوابند

از خاك بوجود آمده ایم ، در خاکستر زندگی می‌کنیم ، روزی نیز خاك خواهیم شد

« جرقویه » یک روستاست . یکروستا با همه ویژگی هائی که روستا های‌ایران دارند ولی«جرقویه» یك‌پدیده تازه اجتماعی در کنار خود می‌پروراند که در سایر روستاهانیست. در«جرقویه» خاکسترنشین دارد تولد تازه‌ای می یابد بی آنکه جار و جنجالی در باره آن بپا شود.

در این روستا ۷۰ نفر خاکستر نشین با شدید ترین تعصبات مذهبی سالی یکبار گرد هم جمع میشوند تا برای گسترش « خاکستر نشینی» برنامه های جدیدی طرح ریزی کنند .

در این گزارش خبرنگار اطلاعات در اصفهان که علیرغم راه بندان و ریزش برف به « جرقویه» سفر کرده و بارهبر خاکستر نشین‌ها گفتگوئی در یک اجاق بعمل آورده است ، شما را در جریان فعالیت ها ، نوع افکار و تعصبات این عده ۷۰ نفری می گذارد .

زندگی در ۱۵ درجه زیر صفر

از « جرقویه » تا حسین آباد را باز زحمت فراوان پشت سرمیگذاریم . حسین آباد در حاشیه « کویر نمک» قرار دارد و همانقدر که تابستان های گرم و خشک دارد زمستانهایش از سرمای کشنده‌لبریز است . گروه سه نفری ما یکروز بیابان گردی میکند تا رهبر گروه خاکسترنشینان را در حالی که در سرمای ۱۵ درجه زیر صفر لخت و برهنه در اجاق دود زده و انباشته از خاکستری خوابیده است پیدا می‌کنند . کدخدای « جرقویه» قبلا بما گفته است که خاکستر نشینان هرگزنامی برای خود انتخاب نمیکنند و « اجاقیان» یا « شیخ قاصد» نامی است که مردم‌محل برای رهبر خاکستر نشینان انتخاب کرده‌اند .

نخستین عکس‌العمل رهبر خاکستر ـ نشینان در برابر ما میهمانان تازه وارد، پرخاش به مزاحمتی است که برای او بوجود آورده‌ایم .

شیخ قاصد که ۸۵ سال عمر دارد بشرطی حاضر به گفتگو با ما میشود که در ترویج آئین خاکستر نشینی با او همکاری کنیم . وی برادر ۶۰ ساله‌ای دارد که سمت معاون رهبر گروه‌خاکستر نشینان را دارد و هنگام دیدار ما ازشیخ قاصد برای ترویج آئین خاکستر نشینی به روستاهای دیگر رفته بود .

شیخ قاصد ، مردی که در سرمای ۱۵ درجه زیر صفر ، لخت وعور در یک اجاق دود زده نشسته است، در حالیکه سعی می کند لباس بپوشد می گوید :

برای خاکستر نشینان ، آسایش و راحتی در ردیف گناهان بزرگ است . خاکستر نشین‌ها عقیده دارند ، زندگی توام با لذت برای مردم دنیا پرست است، بشر باید در این دنیا زجر بکشد تا درآن دنیا رستگار گردد . ما هرگز زیر سقف زندگی نمیکنیم ، بالا پوش ما آسمان است .

شیخ قاصد برای اثبات گفته های خود مثال می‌آورد و میگوید :

ـ همین چند شب ، وقتی سرما ۱۶ درجه زیر صفر بود من در این اجاق خوابیدم صبح که از خواب بلند شدم بیشتر از ۲۰ سانتیمتر برف روی من نشسته بود . فکر میکنید عکس العمل من چه بود ، هیچ . بلند شدم خودم را تکان دادم و لباسهایم را پوشیدم . آیا شما می‌توانید ؟

« شیخ قاصد» از آب و نان روستا استفاده نمیکند . برای خاکستر نشین‌ها تنها آب و نانی خوردنی است که از روستائی صاحبیک بقعه مذهبی به‌حسین آباد آورده باشند .

خاکستر نشینان همیشه با خود کیسه های کوچکی از خاکستر را حمل میکنند و عقیده دارند حمل خاکستر آنها را از گزند جانوران محفوظ نگاه‌میدارد .

گیسو درلیفه تنبان

خاکستر نشینان در خرداد ماه هرسال گرد هم جمع میشوند و طی مراسمی که با رقص و پایکوبی همراه است در محلی موسوم به «زنگ زرد» با کارد قسمتی از موهای بلند سروریش خود را میبرند و سپس آنها را در لیفه شلوار خود قرار میدهند . خاکستر نشینان از خوردن گوشت اجتناب می‌کنند و رایج ترین غذای آنها نان و خاکستر است .

قطعه‌ای نان در دست میگیرند ، روی آن‌خاکستر میریزند سپس همانند لذیذ ـ ترین خوراکها نوش جان میکنند .

شیخ قاصد میگوید : ما از نسلی‌هستیم که در زمان شاه عباس صفوی خاکستر نشینی را آئین خود ساختند . لیکن‌ما، اینک آماده میشویم تا بار دیگر به‌گسترش مرام و مسلک‌خود بپردازیم در حال‌حاضر ۷۰ نفر خاکستر نشین در « جرقویه » هستند و بیش از ۹۰۰ نفر دیگر درنقاط مختلف ایران زندگی میکنند .

اجاقهائی‌که معمولا محل اقامت‌خاکستر نشینان است،باندازه‌ای است که بزحمت یکنفر می تواند در آن استراحت کند . هنگام ساختن اجاقها ، ابتدا یک‌خروار چوب و یا خار صحرائی رادر اجاق می سوزانند و بعد روی خاکستر آنها زندگی تازه خود را شروع میکنند .

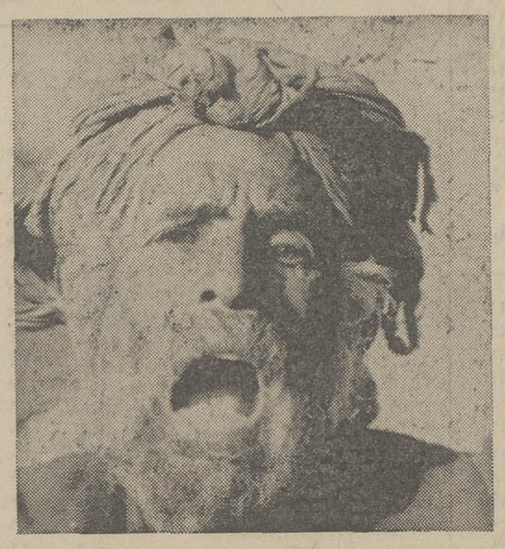

شیخ قاصد میگوید : ما از خاک‌بوجود آمده‌ایم ، در خاکستر زندگی میکنیم و سرانجام روزی خاک خواهیم شد .

شیخ قاصد ، رهبر خاکستر نشینان : اگر می‌خواهید چون من در ۸۵ سالگی هم دندان های محکم و سالم داشته‌باشید نان و خاکستر بخورید !

رهبر خاکستر نشینان درسرمای ۱۶ درجه زیر صفربرهنه در خاکسترمیخوابد.

بابک سیاوش

انتقاد

پدرهای سنگ بدوش

پدرها در ایران همان «سیزیف» افسانه‌ای هستند . شما سیزیف را می‌شناسید ؟ نیمه خدایی بود که به خشم خدای خدایان گرفتار آمد و لعنت شد جزایش این بود که سنگی گران را بردوش تاقله کوهی عظیم بالا بکشد ودرست چون به‌قله می‌رسید ، سنگ فرو می‌افتاد و او دوباره باید سنگرا بالا می‌کشید . در همه عمر جاودانه‌اش چنین جزایی راباید پس میداد و حالا این دوست من که قله عمر را بالا رفته واز آنسوی دارد پائین می‌آید، خود را که یک پدر است باسیزیف «همسنگ» میداند.

نمی‌گذاردبیرسم چرا. وقتی بقول مولانا سینه‌ای از درد لبالب شد، رنج و تلخی لب برمی‌زند و خود بیرون‌می‌ریزد ، می‌گوید :

ـ ما پدرها نه تنها سنگ بدوشی چون سیزیف هستیم، رعیت‌هم هستیم . البته در روستاهایمان دیگر از «رعیت» خبری نیست به برکت انقلاب اجتماعی آزاد شدند و صاحب زمین ووسائل کشت و زرع گشته‌اند ، اما من دردمند که‌پدری‌تهرانی هستم یک رعیت تمام و کمال نیز هستم.

نه ، دردش بدجوری لب پر می‌زند.

تلخ و معترض است :

ـ می‌گویی چرا؟ مگر نه اینکه «رعیت»های سابق حاصل زحمات طاقت فرسایشان را بابت بهره مالکانه به ارباب‌میدادند وبرای خودشان جز بخور ونمیری نمیماند ؟ خوب من وهزاران نفر مثل من رعیت هستیم. به قول روزنامه اطلاعات آن۲۴۱۰۰۰ رئیس خانواری که اجاره‌نشین هستند، رعیت هستند مگرشما خودتان نشنیدید که این ۲۴۱۰۰۰نفر از ۱۵تا۴۰ درصد درآمد ماهانه را بابت کرایه خانه می‌دهند ؟ فکر می‌کنید ارباب‌های سابق از رعیت‌های سابق بیشتر از این می‌خوردند ؟

اما حقیقت این است که ما پدرهای تهرانی علاوه برآنکه «سیزیف» بارکشی هستیم، یک ارباب ودوارباب که نداریم ، چندتا ارباب داریم . موجرشاید بدترین باشد ولی گرانفروشان هم دست کمی‌ندارند . من پدر تهرانی که رعیت وسیریف‌هستم اسیر یک شهر هزار نرخ هم هستم. دیروز بسرکم یک مداد رابه سه ریال خرید، همان مداد را از همان مغازه‌سرگذر،امروز پنج ریال باو فروختند . چرا؟ فروشنده منطق وحشتناکی‌دارد: آقا ، گران شد.

ومن ، پدر خانواده چه می‌توانم بگویم . برای پسرکم‌داد نخرم؟ پس چگونه‌پدری هستم ؟«سیزیف» کاش الان زنده بودو همچنان سنگ به بالای کوه می‌کشید. خیال می‌کنید اگر به او می‌گفتم به تهران بیاید و سنگ‌های مرا بدوش بردارد ، قبول میکرد؟

حتما نه . درست است که سیزیف لعنت شده بود ولی عقلش را که از دست نداده است.

★

پدر تهرانی که تا اینجا القاب «رعیت تهرانی» وسیزیف سنگ بدوش رابه‌خود داده بود نفسی تازه کردو تلخ‌خندی‌زد:

ـ من هم چنان سنگ‌هایم را بدوش می‌کشم از این سنگ‌ها نمیتوانم بگذرم . درست مثل سیزیف که نمیتوانست برزمین بگذارد. البته دلایلمان فرق دارد . سنگ‌های من بدل وجانم بسته‌اند و برای همین است که در چند روز پیش چون نگران سردرد پسرکم شدم اورابه دکتر بردم گفتند باید از سرش «موج‌نگاری» شود.

سربارتازه‌ای بود اما چه میتوان کرد. نزد دکتر دیگری رفتم واز سر پسرکم «موج‌نگاری» کرد و ۳۰۰۰ ریال گرفت.

طبیب پسرم وقتی موج‌نگاری‌را دید ناراحت شد ونسخه‌ای نوشت میدانی ، پسرم طبق تجویز این طبیب مشهور ونرونمند کودکان ، باید سه سال تمام هرروز ۹۰ میلی‌گرم ومینال‌میخورد. من طبیب نیستم. اما این معالجه را عقلم باور نمیکرد.

پس سنگ دیگری بردوش من گذاشته‌اند باید بکشم . تازنده‌ام .. درست چون سیزیف. پسرکم را «باموج نگاری» به‌لندن فرستادم . آنجا در بیمارستان National Hospital گفتند که موج‌نگاری خراب و غیر قابل استفاده است . هیچ طبیبی از روی یک چنین موج نگاری نمیتواند چیزی بفهمد . موج‌نگاری دیگر که بیمارستان انجام داد ثابت می‌کند هیچ‌چیز غیر طبیعی وجود ندارد و اصولا پسرم به دارویی نیازندارد.

بقول دکتر تامپسون : اگر گاه سرش درد گرفت این‌قرص را باو بدهید. یک فشار جزیی عصبی‌است . برطرف می‌شود.

★

پدر تهرانی سخت تلخ وعبوس شده است پشتش دوتا شده است . می‌گویم در این مورد دستکم به نظام پزشکی شکایت ببرد. می‌خندد ومی‌گوید :

ـ می‌خواهی بربارم سنگ دیگری اضافه کنند؟

جوابی نمیدهم . اما فکر می‌کنم که «سیزیف» لااقل‌این شانس را داشت که دیگر برسنگ نخستین‌اش سنگهای دیگر نمی‌افزودند . بیچاره رعیت‌های تهرانی !

موش صحرایی را رئیس هواشناسی کنید!

این یک موش صحرائی است . مردی در کوهستان های بشم مدعی است که از حرکات این حیوان ، طرز لانه ساری‌موش سختی و خوشی زمستان را میتواند پیش بینی کند. این مرد در تابستان امسال برای ایران زمستان سختی پیش بینی‌کرده بود.

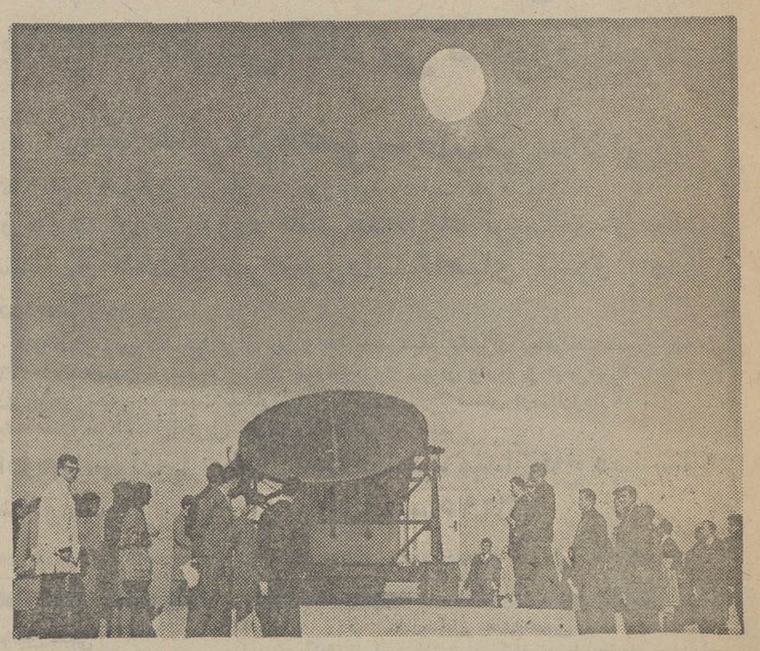

بالن هواشناسی‌برای فرستادن‌اطلاعاتی از جو به آسمان رها میشود وهواشناسان در اطراف رادار طوفان شناس و باران‌سنج اداره هواشناسی در مهرآباد گرد آمده و با طرز کار آن آشنا میشوید .

پیش بینی هوا در جهان امروز برای مردم شهرها و روستاها یک امر حائز اهمیت و جالب توجه شده و همه‌روزه همگان به اخبار هوا حساسیت نشان داده و میخواهند بدانند وضع هوای محیطی که‌در آن زندگی میکنند بچه صورت خواهد بود . در این میان امر پیش بینی هوا و دید هواشناسی و اظهار نظر مهندسان اداره پیش بینی اهمیت خاصی پیدا میکند و مردم‌می‌خواهند بدانند که چرا پیش بینی های هواشناسی اکثرا صحیح نیست و این اداره روی چه اصلی نمیتواند وضع هوا را بصورت صد درصد صحیح‌پیش بینی و اعلام نماید . در این ریپرتاژ با مهندسان هواشناسی گفتگوئی شده که به بخش مهمی از پرسش های خوانندگان پاسخ میدهد و این مطلب را در زیر می‌خوانید .

دید هواشناسی

دیدها بمانند دید شتر شب‌رو است . چسان که این حیوان شب رو آهسته راه میرود و تنها چند متری خود را می‌بیند کار هواشناسی نیز همینطور است و باوجود رادارها و دستگاههای مخابرات الکترونیکی و نقشه‌ها و ایستگاههای هواشناسی فقط میتوان وضع هوای ۲۴ ساعت آینده را دید زد و گفت تازه در این مورد هم چه بسا ممکن است پیش بینی‌کوتاه مدت هم صحیح در نیاید این نه تنها مربوط به هواشناسی ایران است‌بلکه در پیشرفته ترین کشور های جهان نیز وضع همین است و درمرکز پیش بینی امریکا پیش‌بینی پنج روزه میدهد در یکی از روزها اعلام کردند که‌برف خواهد بارید ۲۴ ساعت بعد پیش‌بینی را پس گرفتند و سپس برف بارید و آنگاه پیش بینی خبر باریدن برف را دادند ولی هنگام پخش خبر،برف بند آمده بود...

در همین تهران خودمان در این یکماه با آنکه‌تمام شواهد دال برباریدن برف وجود داشت و همه ما میدانستیم که بی تردید برف خواهد بارید ولی هیچیک از هواشناسان جرات نکردند خبر باریدن برف را چند ساعت زودتر بگویند . چرا که مردم از هواشناسی میخواهند معجزه کند و ماهواشناسان قدرت نشان دادن معجزه را نداریم .

چرا پیش بینی ها !

از مهندسان هواشناسی پرسیده شد که جواب بدهند چرا ، هواشناسی نمیتواند پیش بینی صحیح بدهد و همچنین خواسته شد که بگویند روی چه اصلی‌پیش‌بینی‌هابموقع صحیح‌ازآب در نمی‌آید . باین سئوال مهندسان هواشناسی پاسخ دادند آنها گفتند که علت اینکار ناشناخته ماندن بسیاری از عناصر و نیروهای دینامیکجو است .

هواشناسان بمانند چاه نشینی‌هستند که روزنه آسمان را از درون چاه می‌بینندوتصور میکنند که ستاره‌شناسی هستند و این کافی است که مردم بدانند علت غیر واقعی‌بودن پیش‌بینی‌ها مجهولات جوی است نه اعمال هواشناسان

پیش بینی هواشناسی با توجه به این حقایق‌گامی ممکن است صد در صد اشتباه‌و گاهی صد درصد صحیح‌باشد و این تضاد را در نتیجه پیشرفت علم و تکنیک در طی‌سال های آینده‌میتوان از میان برد گو اینکه شاید به عمر ما هواشناسان و شما خبرنگاران و حتی اولاد ماها نیز وصلت ندهد .

حساسیت حیوانات

در این گفتگو ازمهندسان هواشناسی پیرامون عکس‌العمل حیوانات در برابر تغییرات هوا پرسشی شد ومهندسان اظهار داشتند که باین سئوالات باید علمای طبیعی و حیوان شناسان پاسخ دهند . زیراکه‌آنها از حرکات حیوانات بیش از هواشناسان آگاهی دارند .

مهندسان هواشناس اظهار داشتند که در هواشناسی برای تجربیات تا حدی اعتبار قائل هستند اعتبار پیش بینی‌های عامیانه کوتاه مدت است نه طولانی . بطور مثال هنگامیکه هوا ابری میشود کلاغ‌ها و زاغ‌ها و گنجشگ‌ها و سارها در یک نقطه جمع شده و پرواز نمیکنند در نهاد آنهااحساساتی وجود دارد که در شرائط افزونی رطوبت از ارتفاع پرواز کاسته و یا اساسا نمیپرند و این نشانه بارندگی قریب‌الوقوع است و عوام از آن‌ریزش برف و باران را پیش بینی میکنند .

یا اگر آسمان سحرگاه و هنگام درخشیدن آفتاب ابری شود و این ابرها با تابیدن آفتاب رنگ سوخته پیدا کند . در این صورت هواشناسان عامی بارندگی را بفاصله ۲۴ یا ۳۶ ساعت پیش بینی میکنند .

یا آنکه هوا آرامش کافی داشته‌باشد و دود آتش کاملا مستقیم و عمود بر سطح بام بالا رود ، باز به منطق عوام دلیل بارندگی است و اما در مورد حساسیت موشها و پیش بینی درازمدت مرد راهدار وزارت راه در گردنه بشم که امسال گفته او صورت حقیقت پیدا کرده و در تابستان با اعلام یک پیش بینی هشت ماهه وضع زمستانی را آنطور که واقع شده پیش بینی کرده است دو صورت باید متصور شد .

صورت اول تصادفی بودن این پیش بینی است که مردم آمده و درتابستان مطالبی پیرامون زمستان گفته و همه مردم شاهد وقوع آن بوده‌اند . دوم واقعی بودن این پیش بینی میباشد و اگر این مرد راهدار سال دیگر هم پیش بینی کند و باز گفته او صورت حقیقت بخود گیردباید این نکته‌بررسی شود که این مرد از چه اطلاعاتی برخوردار است که تکنیک موجود جهان با این همه برتری از درک آن اطلاعات عاجز مانده است و این از حیرت‌آور ترین وقایع سال میتواند باشد !.

عکس‌ها سخن میگویند

کباب لقمه‌ای مشتری فراوان دارد...

سلف‌سرویس کنار خیابان گران نمی‌فروشد ! «لقمه» به اصطلاح کباب، بایك‌تکه کوچك نان لواش را ۲ریال می‌فروشد. اگر میشد به‌بهداشت و خلوص و سلامت مواد اولیه «کباب»ها اطمینان کرد ، خیلی ها به سلف سرویس های دیگرنمی رفتند. صاحب‌این سلف‌سرویس در خیابان‌مخصوص حداقل‌روزی ۲۰۰ ریال درآمد دارد .

عکس از شعبه اطلاعات در خیابان مخصوص

صبح جمعه همین هفته در انجمن :

نمایش فیلم :

بده در راه خدا

باشرکت : ظهوری، مختار ، کتایون ، میری

همراه با کنسرت هنرمندان محبوب :

سوسن ، نیوان (یوسفی) نادیا و

ایرج مهدیان

وبا حضور هنرپیشه محبوب سینما :

تقی مختار

برای تهیه کارت ورودی از امروز و همچنین صبح جمعه میتوانید به دبیرخانه انجمن خیابان بهار نبش نامجو مراجعه فرمائید .

یک خاطره

مرده‌ای بمن سیلی زد!

دکتر کمال‌الدین آرمین

دکتر آرمین، رئیس‌دانشکده پزشکی ازنخستین کسانی‌است که در ایران با سالن تشریح دانشکده‌پزشکی‌آشنا شده‌است. وی در ضمن اولین کسی است که رساله خودرادر باره‌تشریح نوشته است. در دیداری بسیار صمیمانه‌ازدکتر آرمین‌میخواهیم از خاطرات جالبی که در سالن تشریح داشته است برایمان تعریف کند. دکتر آرمین‌میگوید:

ـ سالن تشریح دانشکده پزشکی دانشگاه تهران درسال ۱۳۱۲ آغاز بکار کرد . کاردر سالن تشریح ، بخصوص برای دانشجویانی که برای اولین‌بار به سالن میروند ، غرور آمیز است . شبی از شبهای‌زمستان، من و چند نفر از سایرشاگردان ودانشجویان‌طب‌در سالن‌تشریح مشغول کار بودیم که ریزش‌برف آغاز شد. پشت دانشگاه بیابان بود و چون وسیله رفت وآمدی وجود نداشت دانشجویان دست از کار کشیدند و بمنزل رفتند.

من مشغول کار روی قسمتی از زیربغل یک جنازه بودم و آنقدر در کار تشریح غرق‌شده بودم که هیچ توجه نکردم جز من کسی‌در سالن تشریح‌نیست. حدود نیمساعت روی موضع مورد نظر به کار مشغول بودم وبعد تصمیم گرفتم بمنزل بروم هنوز آرنجم را از روی سینه جسد برنداشته بودم که‌ناگهان میت سیلی آبداری به گوشم‌زد. در یک لحظه همه افسانه‌هائی راکه در باره برده و از جا جنبیدن مرده شنیده بودم‌بخاطر آوردم و با توجه به جوانی از ترس قصد فرار از سالن‌تشریح را کردم آنقدر دستپاچه شده بودم که دیوار صاف وصیقلی شده سالن را بجای درخروجی گرفتم و به این خیال که در بسته است بنای داد وفریادرا گذاشتم شب بود . دیر وقت‌بود، زمستان سردبود و کسی دوربر سالن تشریح پیدا نمیشد که صدای مرا بشنود . در لحظاتی که از شدت ترس در اندیشه فرار بودم پیش خودم فکرکردم از نظر علمی و پزشکی یک جسد آنهم جسدی که در سالن تشریح است و خود من تا چند لحظه قبل مشغول اوراق کردن او بوده‌ام نمی‌تواند چک توی گوش کسی بزند این اندیشه کمی قوت قلب داد و بعد در جستجوی‌دلیل‌علمی‌قضیه متوجه شدم که چون آرنج من روی سینه جسد فشار می‌آورده ، با برداشتن آرنج ، فشار از میان رفته و دست میت‌باصطلاح شل شده و در نتیجه بصورت من اصابت کرده است.

با اینهمه ترس ناشی از ضربه‌ای که بمن وارد شده‌بود، همچنان ادامه داشت هرطور بود از دانشکده خارج شدم و چون در آن موقع شب درآن حدود از وسیله نقلیه خبری نبود، بناچار جلوی اولین اتومبیلی را که از آنجا رد‌میشد گرفتم و از سرنشین متشخص آن خواستم که مرا به اولین خیابانی که درشکه‌ای از آن میگذرد برساند

صاحب متشخص اتومبیل مرا سوار کردو به راننده‌اش‌دستور داد پس از آنکه او را بمنزل رساند، مرا هم به محلی که میخواهم بروم برساند.

در فاصله راه صاحب اتومبیل از شغل من پرسید و وقتی باو گفتم شاگرد مدرسه طب هستم و تا الان هم درسالن تشریح مشغول ور رفتن به اجساد بوده‌ام . گفت : ما را بگو که آمده بودیم بیابان‌هوا‌خوری و خدا را با نو مرده شناس . مرده شکافروبروکرد.

دکتر آرمین به اینجای‌قضیه که میرسد خنده‌ای میکند و میگوید :

ـ میدانی این مرد متشخص چه کسی بود ؟

ووقتی میگویم : نه .

جواب میدهد :

ـ مرد متشخصی که در آن شب برفی مرا از سالن‌تشریح بمنزل رساند کسی نبود جز مرحوم احمد قوام‌السلطنه .

اکبر مسعودی در موافقت بالایحه‌بودجه‌گفت

فعالیت‌مشتی گمراه‌وخرابکاردر مملکت‌چه معنی‌دارد؟

از ساعت ٤ بعداز ظهردیروز جلسه علنی مجلس شورای‌ملی برای ادامه بحث دراطراف‌لایحه بودجه کل کشور درسال۱۳۵۱ بریاست آقای مهندس عبداله ریاضی تشکیل گردید.

در ابتدای جلسه رئیس‌مجلس گفت در جلسه صبح بعلت‌سوء تفاهمی در باره تفسیر موادی از آئین‌نامه ، نطق آقای‌زهتاب ناتمام مانده است‌و اکنون از ایشان خواهش میکنم‌بفرمایند.

دراین موقع آقای زهتاب‌فرد پشت تریبون قرار گرفت و در باره نحوه پخش نطق خودووزیر دارائی در رادیو و تلویزیون توضیحاتی دادو گفت‌این‌دستگاه هاآن قسمت از عرایض مرا منعکس کرده بودند که‌نزدیکی مرا به هیئت حاکمه ونزدیکی مرا به شخص نخست‌وزیرنشان میداد.

دراین موقع ناطق نامه یکی از اهالی رفسنجان را خواندو گفت اگر مامعتقدات‌ومشکلات مردم را مطرح کنیم‌این که نباید مخالفت با دولت ومخالفت با انقلاب تعبیر شود. ما این مطالب را میگوئیم تاطراحان برنامه کشور ، رفع مشکل را در نظر داشته باشند.

آقای‌زهتاب‌فرد نامه دیگری از اهالی‌نور قرائت کردوشکایات آنها را که دولت نمیگذارد دام ها از چراگاه ها استفاده کنند مطرح کردو گفت : شما که برای سرحال آوردن آهوی رضائیه توجه دارید مردم نور راهم فراموش نکنید !

گرانی بلیط سینما

مسئاله مراتع در اکثر جا ها مشکلاتی بوجود آورده‌است چون هر کجا راکه دست‌میزنند میگویند اینجا جنگل ملی‌شده است .وقتی هم که برفی‌میاید سبزی کیلوئی ٤٠ ریال وپنیر کیلوئی ۱۲ تومان میشود ...

دیروز من گفتم صورت مریضی گوشت اضافی‌داشت و بیمارستان او راالپذیرفت‌وگفتند جراحی پلاستیك باید بشود آقا این مریض دهاتی مگه«فی‌فی‌ـ جون »بود که بخواهد جراحی زیبائی کند . (خنده شدید نمایندگان) .

آقای نخست وزیر .همه‌چیز روبه گرانی است ، سینماتنها تفریح مردم است . بلیط آن گران‌شده است حتی‌تیغ‌صورت تراشی هم گران‌شده‌است .

حالا درآستانه عید هستیم. تمام خانواده ها برای خانه‌شان شیرینی میخرند . این‌شیرینی فروشها سهمیه از شما میگیرند اما قیمتی که میگذارند به‌بهانه اینکه کره را دولت گران کرده شیرینی را کیلوئی ۸۰ ریال میفروشند.

وضع ادارات

مثل اینکه اصولا ماکمتربه مردم اهمیت میدهیم و فکر می کنیم‌که مملکت مال عده بخصوصی است . یکی از نمایندگان میگفت سه ماه قبل به چهار وزارتخانه نامه نوشتم و خواستم‌بودجه‌اعتباری‌آموزشی و بهداشتی وعمرانی وراهسازی رابمن اطلاع دهند . فقط یك وزارتخانه آنهم وزارت‌راه‌جواب داد . مثل‌این که بقیه‌وزارتخانه ها، نمایندگان رامحق نمیدانند که چنین سئوالی را بکنند.

خدا میداند وقتی موکلی‌نزد من می‌آید و من مجبور میشوم او را به وزارتخانه‌ای‌ببرم‌وحشت دارم زیرا آنچنان بابی‌اعتنائی با مردم رفتار میکنند که‌مردم جرات قدم گذاشتن به‌سازمان های دولتی را ندارند.

آقای نخست وزیردرسیاست خارجی قدمهائی برداشته‌اند که همه‌ی مردم و ملت ایران یك پارچه از آن پشتیبانی کردند. ولی ادارات بدرد دل مردم نه تنها نمیرسند بلکه حرف آنها را هم گوش نمیدهند.

زهتاب در پایان سخنان خود یادآور شد که انتقاد از دولت صرفا برای راهنمائی و تامین آسایش و رفاه مردم و از روی بی غرضی است .

نطق ولیان

پس از نطق رحیم زهتاب‌فرد آقای دکتر عبدالعظیم ولیان وزیر تعاون و امور روستا ها برابر تریبون قرار گرفت ودر زمینه کنترل شرکت‌های‌تعاونی مصرف توضیحاتی داد وافزود: نظارت و کنترل قیمت هابعهده وزارت کشور است ، متن نطق وزیر تعاون جداگانه چاپ شده است.

سن حزب مردم

ناطق بعدی آقای علیقلی سمیعی که در مخالفت با لایحه بودجه کل کشور درباره انتقاد از دولت صحبت کرد و گفت :

متاسفانه این انتقادها ازنظر دولت وحزب‌اکثریت خوش‌آیند نبوده وبارهادیده‌شده که حزب اکثریت وهیات‌محترم‌دولت خود را باین انتقادها بی‌اعتنا نشان داده و اینطور وانمود شده که دولت و حزب اکثریت اصولا درمقابل انتقادها حساسیت‌پیدا کرده‌اند و بهیچوجه میل‌ندارند که‌کسی اعمال و رفتار دولت‌را مورد انتقاد قرار دهد .

ناطق اضافه کرد : جناب آقای نخست وزیر از گروه پارلمانی حزب مردم خواسته بودکه دیگر جمله «حزب‌دولتی» رابکارنبرندواکنون ماازجنابعالی گله میکنیم که چرا بیک حزب قانونی ، حزبی که ١٦ سال است باکمال‌شجاعت وپایمردی **وبا وجود تمام محرومیت‌ها وبا وجود نداشتن کمترین امکانات وظیفه خطیر خود را انجام میدهد، میفرمائید«بخش‌مخالف» ویا چنین حزبی راکه ١٦ سال از تاسیس آن گذشته و تقریبا سن آن‌دو برابر سن‌حزب‌ایران نوین است بفرمائید نابالغ ؟**

علیقلی سمیعی اضافه کرد اگر یک روز سایه دولت از سر حزب ایران نوین کم شود آیا این حزب قادر است روی پای خود بایستد و بزندگی سیاسی خود ادامه بدهد ؟ حزب‌مردم بهیچوجه امکاناتی در اختیار ندارد و دچار محرومیتهائی‌هم شده است وبا تمام این وضع بازهم وظیفه قانونی و ملی‌خود را انجام میدهد .

نابسامانی اتوبوسرانی

ناطق گفت : اتوبوسرانی همیشه مورد شکایت مردم‌است این امرکه مربوط به‌احتیاجات عمومی است وضع نابسامانی دارد و هرروز صفهای طویل اتوبوس در گرما و سرما مردم را بستوه‌میاورد . ازطرف دیگر با اینکه مراجع بهداشتی بارها خطرات دود گازوئیل‌اتوبوسها را بخصوص در شهر ۳میلیونی تهران اعلام کرده‌اند ، هیچ اقدامی تاکنون بعمل نیامده است مردم بعلت عدم نظم و ترتیب اتوبوسها بسر کار و زندگیشان بموقع نمیرسند و از این بابت خسارت زیادی به‌آنها وارد میشود .

آیا هشت سال حکومت‌برای رفع این مشکل اتوبوسرانی تهران کافی نبوده است . آیا پرداخت ٤٠ میلیون تومان بشرکت واحد کافی نبود تا مشکلاتی که در وضع‌اتوبوس‌ـ رانی تهران وجود دارد از بین برود ؟

گرانی اجناس

نماینده حزب مردم آنگاه گرانی ارزاق را مطرح کرد و گفت نرخ‌اجناس بوضع‌سرسام‌ـ آوری افزایش یافته و هرروز این افزایش قیمت‌ها بخصوص در مورد ارزاق عمومی بچشم میخورد . در نقاط مختلف شهر تهران هرفروشنده‌ای بهرنرخی که خواست کالای خود را میفروشد . آیا همان اندازه که نرخ ارزاق بالا رفته به حقوق کارمندان نیز اضافه‌گردیده‌است ؟ نرخ‌بعضی ازنیازمندیهای عمومی در دوسه سال اخیر حتی تا ۷۰ درصد اضافه شده . آیا حقوق کارگر و کارمند هم بهمان اندازه اضافه‌شده؟

نماینده‌حزب‌مردم به سخنان خود اضافه کرد : به بهای گوشت‌ـ کره‌ـ پنیر‌ـ تخممرغ‌ـ روغن نباتی انواع حبوبات ، سیب زمینی ـ پیاز و انواع‌میوه ۱۳ درصد اضافه شده و من استدعامیکنم که آقای نخست‌ـ وزیر شخصا برای خرید همین اشیاء به بازار بروند تاملاحظه کنند آماریکه بجنابعالی تقدیم میشود صحیح نبوده و نیست .

افزایش قیمت تلفن

وقتی شرکت تلفن نرخ‌مکالمه را افزایش میدهد آیا این افزایش قیمت در بازار قیمت‌ها تاثیر نمیگذارد ؟ مسلما تاثیر میکند . وقتی کارخانه شیر پاستوریزه که یک سازمان دولتی است بهای کره را سی

اکبر مسعودی

درصد اضافه میکند و تا بدست خریدار برسد اغلب بین ٤٠تا ٥٠ درصد افزایش قیمت پیدا میکند آیا این تصمیم در گرانی اجناس بی تاثیر نخواهد بود؟

آیا وقتی وزیر کشاورزی‌اعلام میکند بزودی بهای گوشت‌گران خواهد شد انتظار داریم که‌ـ این بیان ایشان در افزایش بهای سایر اجناس تاثیرنداشته باشد ؟

تشریفات اداری

آقای علیقلی سمیعی پس‌از آنکه بوضع آموزش و پرورش و انقلاب اداری اشاره کرد گفت : از حزب ما بارها به تلویزیون رجوع شده تاامکانات رادیوئی و تلویزیونی در اختیار ما بگذارند تا حزب بتوانداافکار و عقاید خود را بگوید پاسخ داده شده سهمیه حزب مردم‌در سال دو ساعت است و آنهم در جریان انتخابات از آن استفاده شد و دیگر محلی ندارد .

بی‌سابقه است

آقای‌اکبر مسعودی نماینده سمیرم و عضوفراکسیون ایران نوین موافق لایحه بودجه بودو گفت از بودجه‌ای دفاع میکنیم که نمایشگر پیشرفت و ترقی و کارنامه دولتی است که بیش از هشت سال در جهت‌اجرای اصول‌انقلاب فعالانه کارمیکند. از بودجه خاطره های اسف ـ انگیز داریم . در همین مجلس دولت‌ها بودجه یک ماهه بنام دوازدهم می‌آوردند .

درآنزمان دولت از یکطرف با فشار کارمندان برای گرفتن حقوق و مخالفت مجلس و گروگرو کشی و گرفتن امتیازات مواجه بود وبنا به متولیان میل مجلس مجبور بود همه کاربکند تا جقوق کارمندان معوق نماند . زیرا آنها مجلس را از اکثریت میانداختند . ما قبل از مرداد ۳۲ بودجه درستی که نمایان کارها و تقسیم اعتبارات و برنامه‌ها باشد نداشتیم هرج و مرج و عوام فریبی‌ها ، دخالت خارجیان، وجوداحزاب مخرب تاقبل از ۳۲ ماراپیچاره کرده بود اگر آن دست غیبی از آستین بیرون نیامده بود حاکمیت ما از بین رفته بود۱۸ سال است که زندگی بمعنی واقعی داریم و در طریق‌پیشرفت و تکامل هستیم در این۱۸ سال ره صد ساله پیموده‌ایم .

هویداسعی‌کرده است هرسال بودجه‌ای پر تحرک تر تقدیم کند و برای اولین باردرزمان هویدا بود که بودجه متعادل تنظیم شد و این نیز یکی از خصوصیات عصر انقلاب است.

علت ادامه نخست‌وزیری

ناطق یادآورشدعلت زمامداری هویدا جز این نیست که او نیات شاهنشاه‌در رفاه ملت را بخوبی درك میکند و بکار می‌بندد .

مادر اثر اتخاذ سیاست‌ثابت و روشن بینی و سیاست‌مستقل ملی ، درآمد کنونی را کسب کرده‌ایم و صرف عمران‌وآبادی کشور می‌کنیم امروزدراثرحسن سیاست‌و دلسوزی رهبرعالیقدر موفقیتهائی نصیب‌کشور شده و ملت به شاهنشاه سر تعظیم فرود می‌آورد .

ملت ایران خاطره سال‌گذشته که شاهنشاه آریامهر پرچم جانبداری‌کشورهای صادرکننده نفت را بدست‌گرفته‌اند فراموش نمی‌کند . این کارشاهنشاه در جهان ودر میان توده مردم منعکس گردید و همه آنرا از سیاست مدبرانه شاهنشاه آریامهر میدانند .

علینقی‌سمیعی

باید از فعالیت شرکت ملی نفت که باعث افتخار ماست قدردانی کنم . مسلما حسن مدیریت باعث موفقیت ما درامر نفت شده است . دکتر اقبال با بکار بستن فرمان شاهنشاه توانست خدمات شایان توجهی بکند .

رسالت حزب

آقای اکبر مسعودی گفت ما نباید به گرانی گوشت‌و آب‌و این‌حرفها وقت خودمان را تلف کنیم باید از اینگونه‌اقدامات دراین مجلس حرف بزنیم . ما روزی از آرزوی خود میدانستیم کشتی نفتی داشته باشیم .امروز کشتی عظیم نفتی داریم این افتخار است .

تاسف از اینهمه گمراهی

آقای اکبر مسعودی گفت :در مملکتی که انقلاب ریشه تمام نارضائی ها را قطع کرده‌است، فعالیت مشتی گمراه‌وخرابکارچه معنی‌دارد .

اکبر مسعودی سپس گفت گروهی خائن و خیانت پیشه‌که در عراق‌تعلیم آدمکشی می‌بینند در مملکت ما میخواهند امنیت‌و آسایش ممکترابهم بزنند خیلی جای تاسف است که ایشان‌فاقد احساسات انسانی هستند .

در خیابان ها به افسران و پاسبانان شریف‌مملکت‌که حافظ امنیت کشورند سوء قصد می کنند و گروهی از آنان که با چپاول و غارت بانک‌ها به ترور و آدمکشی دست‌زده بودندتحت تعقیب قرار گرفته و محکومیت هائی هم پیدا کردند .

ملت ایران خواستار آنست که نسبت باین خرابکاران و خیانت پیشگان اشد مجازات اعمال شود .

ناطق در این موقع به فعالیت های خرابکارانه حزب توده در گذشته اشاره کرد و گفت این جوان های فریب خورده‌باید از سرنوشت‌کارگردانان حزب‌توده درس عبرت بگیرند اینها اکنون در کشورهای‌مختلف دنیامتواری هستند و چون از همه‌جا رانده شده‌اند اخیرا به عراق پناه آورده‌اند و این جوان‌هاکه آن روز هارا ندیده‌اندو از پیشرفت های مملکت آگاه نیستند جای تاسف‌است‌که‌برای تعلیم‌آدمکشی و سرقت بانک به کشور عراق میروند و در مراجعت بایران دست به خرابکاری میزنندو این روز ها عده‌ای از این خائنین در دادگاه‌هاتحت‌محاکمه هستند و بایدبه‌مجازات‌اعمال ناشایست خود برسند .

جواز جو

ناطق گفت شمانوسانات‌نرخها را در کشورهای‌دیگرشنیده‌اید، دولت‌سعی کرده‌است که‌اجناس گران نشود وگران نشده‌است. (خنده نمایندگان عضوحزب مردم)

ناطق‌افزود من وقتی سه‌ریال کرایه‌اتوبوس می پردازم بابعد مسافتی که دارد دولت باید به شرکت‌واحد کمك کند.

من در کمیسیون بایك رقم بودجه مخالفت کردم‌ولی چون تصویب شد دراینجا از نظر رعایت دیسیپلین حزبی از آن دفاع میکنم .

ناطق‌یادآورشد ، در گذشته وام می گرفتند و آنرا صرف تفریح‌وخوشگذرانی می کردند.

ایلخانی پور ، وام میگرفتند جواز جومیدادند .

فرهادپور : کی جواز را می‌ـ گرفت ؟

صمد نامور

ایلخانی پور : کسی که می‌ـ گرفت میداند !

فرهادپور : هر کسی جوگرفت نوش جان کند..

(خنده نمایندگان)

گرانی تلفن

اکبر مسعودی گفت : ما علاقه داریم از نظر دفاعی خود را تا زمانی که خلع‌سلاح در جهان عملی نشده تقویت کنیم‌وبهمین جهت دولت بودجه دفاعی رابرای سال ٥١ اضافه کرده‌است.

ناطق آنگاه اقلام وارقام‌بودجه را که به سازمان های مختلف تخصیص یافته است تشریح کردوگفت دولت هزینه ۹۳هزار دانشجورا در این بودجه منظور کرده‌است .

من باقیمت آبونمان تلفن مخالفم . هزینه‌تلفن‌اشخاص در ماه سه‌برابرشده . دولت‌باید در این‌باره فکری کند .علت‌ازدیاد رانمی‌دانم . در کمیسیون بودجه آقای فرهادپور صحبت کردند متاسفانه وزارت پست‌و تلگراف و تلفن جواب قانع کننده درامر تلفن بماندادند.

ناطق گفت در کمیسیون‌بودجه رقمی که جهت‌خانه‌برای ادارات دادگستری بودتغییر دادیم‌وآنرا اختصاص به پرداخت مزایای قضات نمودیم ولی‌باز هم کافی نیست‌و معتقدم که زندگی‌قضات باید به بهترین صورت تامین شود چون دادگستری قضات شریف وپاکدامن دارد .رکود کار در این‌دستگاه‌بواسطه‌بودن هزاران پرونده آنهم چکهای‌بی محل است.

ناطق گفت طبقه اصناف عضو حزب‌ایران‌نوین گرانفروش نیستند همین آقای سعادت فرد من‌ایشان رانمی‌شناسم ولی آدم خوبی‌است.

فرهادپور : سعي كنيد اول بشناسید وبعدتعریف کنید.

(خنده نمایندگان)

ناطق آنگاه گفت وکلای دادگستری توقعاتی دارند ،هیچ وقت به این طبقه توجه نشده است در صورتی که این ها در مجامع بین‌المللی میروندو از تزانقلابی ایران دفاع می کنند. ده‌هاسال است بیگاری میکنندبه عنوان وکیل تسخیری .این‌ها بازنشستگی و تامین‌ندارند .در بودجه برای‌نظام‌پزشکی‌بودجه گذاشتند ولی‌برای کانون‌وکلای دادگستری‌بودجه نگذاشتند .

ناطق راجع به‌وضع کارمندان دادگستری یادآوری هائی کرد وخواستار شد به رفاه زندگی و تامین حقوق‌آنان توجه شود .

آقای اکبر مسعودی اززحمات افسران‌وشهربانی وکادرانتظامی یادکردو گفت باید ازخدمت ـ گزاران مملکت در اینجا تقدیر کنیم.

درساعت ٧٫٤٥ جلسه ختم شد و دنباله جلسه به ساعت ۹ صبح امروز موکول گردید .

ساعت ۹بامداد امروز جلسه علنی مجلس‌شورای ملی‌بریاست آقای‌مهندس عبدالله ریاضی تشکیل گردیدو دنباله بحث‌در کلیات لایحه بودجه ادامه یافت.

درشتی اما به‌نرمی !

درابتدای‌جلسه آقای صمد نامور نماینده‌بوشهر وعضوفراکسیون پارلمانی حزب مردم به عنوان سومین ناطق مخالف در لایحه بودجه ازحزب‌مردم پشت‌تریبون قرارگرفت و اظهار داشت سعی دارم سخنان من با ملایمت‌باشد تاجائی که برای دوستداران ده‌لت‌وآنهائی که شعار میدهند، زحمت‌شعار دادن پیش‌نیاید . البته من درشتی می کنم‌اما به نرمی !

بقیه‌درصفحه ٤

وزیر کار و امور اجتماعی :

بالا بردن مهارت فنی سرمایه گذاری بنیادی برای صنایع آینده کشور خواهد بود

به‌موازات برنامه های‌توسعه اقتصادی و کمک به افزایش کمی و کیفی تولیدات صنعتی برای نخستین بار مسابقات مهارت فنی کارگران کشور از روز سوم اسفند ۱۳۵۰ آغاز خواهد شد .

این مطلب را آقای عبدالمجید مجیدی‌وزیر کار وامور‌اجتماعی ونایب‌رئیس کمیته‌ملی مسابقات مهارت فنی در یک مصاحبه اختصاصی در مورد اهداف و نتایج این مسابقات بخبرنگار اطلاعات اظهار داشت .

وزیر کار ضمن اشاره به تحول و پیشرفت های صنعتی و دگرگونی ساختمان اقتصادی کشور گفت : بفرمان شاهنشاه آریامهربمنظور تشویق جوانان کشور به کارآموزی فنی و حرفه‌ای و کسب مهارتهای مورد نیاز صنایع کشور کمیته ملی مسابقات مهارت فنی که ریاست عالیه آن با والاحضرت ولیعهد میباشد تشکیل گردید .

این کمیته مقدمات برگزاری اولین دوره مسابقات مهارت فنی را بین کارگران ماهر و متخصص وجوان کشور فراهم نموده و در نتیجه اولین دوره این‌مسابقات در روز سوم‌اسفند ماه برگزار میگردد .

وزیر کار اضافه کرد از چهار روز پیش نامنویسی برای شرکت در مسابقات در محل وزارت کار و امور اجتماعی آغازشده وتاپایان روز ۳۰بهمن ادامه خواهد یافت . تاکنون گروه کثیری از کارگران جوان با علاقمندی از اجرای این برنامه استقبال کرده و بهمین جهت انتظار داریم که دراولین دوره این‌مسابقات نتایج‌مطلوبی بدست آوریم .

دکتر مجیدی سپس یادآور شد کشور ما اکنون در دوران رشد و پیشرفت صنعتی است و بهمین جهت لازم است به موازات این‌پیشرفت‌ها درتامین نیروی انسانی ماهر و ورزیده از طریق‌یک‌برنامه ریزی‌صحیح ومنطقی به‌امر آموزش‌حرفه‌ای نظارت کنیم و نیروهای‌مستعد و خلاق‌حرفه‌ای‌را ازجهات‌مختلف مورد ارزیابی قرار دهیم و در فرصت های مناسب از جمله برگزاری اینگونه مسابقات به تشویق و حمایت آنان‌بپردازیم. ایجاد رقابت صحیح و کسب مهارت‌بیشتر درمشاغل و رشته های مختلف حرفه‌ای و صنعتی کشور اساس یک برنامه ریزی توسعه صنعتی‌راتشکیل خواهد داد و باشتغال مولد وثمربخش نیروی کار جوان کشور کمک خواهد کرد .

آقای مجیدی وزیر کار

در پاسخ این سئوال که آیا کارگرانی که امتیاز بیشترکسب مینمایند ازچه مزایائی بهره‌مند خواهند شد گفت : چنانچه در این‌مسابقه کمیت و کیفیت و دقت کار کارگران از حد معینی باتوجه به‌استانداردهای تعیین شده در هرحرفه بیشتر شود کارگرمذکور بعنوان‌کارگر ممتاز معرفی خواهد شد و به دریافت دیپلم‌افتخارنائل‌میگردد. بعلاوه برای نفرات اول تاسوم هرحرفه جوایزی در نظرگرفته شده است .

همچنین : کارگرانی که در این مسابقات مهارت فوق‌العاده و چشمگیری داشته باشند برای شرکت درمسابقات‌جهانی مهارت فنی‌که معروف به‌المپیک مهارت است بخارج اعزام میگردند .

وزیر کار و امور اجتماعی اضافه کرد با برگزاری این مسابقات سطح تکنیک صنایع کشور، به‌تدریج به سطح‌تکنیک و کیفیت صنایع کشور های پیشرفته خواهد رسید و موجب افزایش رشد صنعتی و توسعه صادرات اینگونه صنایع به کشورهای جهان خواهد شد .

ایران اکنون مراحل صنعتی نیمه سنگین را پشت‌سرگذاشته ودربرنامه‌های‌آینده باید نیروی ماهر ومتخصص‌را برای‌صنایع سنگین و پیشرفته آماده سازد بهمین جهت‌بایدبه‌توسعه بیشتر مراکز آموزش حرفه‌ای‌بپردازد تا نیروی انسانی لازم را تامین کند .

وزیرکار همچنین اضافه‌کرد اجرای این مسابقات علاوه برآنکه روحیه رقابت و برتری جوئی را بوجود خواهد آورد موجب گسترش برنامه های صنعتی وبالا رفتن بهره‌وری‌کار خواهد شد .

وزیر کار در پایان گفت : برنامه افزایش مهارت فنی در واقع سرمایه گذاری بنیادی صنایع پیشرفته کشور خواهد بود. وی درزمینه‌نحوه‌برگزاری مسابقات خاطرنشان ساخت که مراسم افتتاح این مسابقات در محل مرکزتحقیقات حفاظتی و بهداشت کار وزارت کار و امور اجتماعی برپا خواهد شد و سپس در مراکز تعلیمات حرفه‌ای وزارت کار مسابقات فنی زیرنظرکارشناسان ومربیان این وزارتخانه برگزار خواهد شد .

ولیان وزیر تعاون و امور روستاها در مجلس اعلام‌کرد

کنترل قیمتها بعهده وزارت کشوراست

اگر فروشگاه فردوسی نتواند درمهار کردن قیمت‌ها موثر باشد درآنرا خواهیم بست

درجلسه علنی دیروز بعداز ظهر مجلس شورای ملی پس از خاتمه اظهارات آقای زهتاب فردنماینده مجلس شورای ملی ازحزب مردم آقای ولیان‌وزیر تعاون‌وامور روستا ها در پاسخ قسمتی از اظهارات ایشان در زمینه قیمت ها اظهار داشت بهمان ترتیب‌که‌چندی قبل مطرح نمودم **وزارت تعاون‌و اموروروستا ها برای جلوگیری از گران فروشی کالا های مورد احتیاج مردم هیچگونه تکلیف قانونی برعهده ندارد و براساس قانون عمران و نوسازی روستا ها و انحلال‌وزارت‌تولیدات کشاورزی وموادمصرفی که اخیرا تصویب و باین وزارت ابلاغ شده وظایف این وزارت محدود به امور زیر است .**

تدابیر اقتصادی

بررسی تغییر قیمت مواد غذائی اساسی مردم ، گزارش آن به هیئت دولت جهت اتخاذ سیاست ها و تدابیر اقتصادی لازم و همچنین بررسی میزان مواد غذائی مورد نیاز مردم و گزارش نتیجه این بررسیها به هیئت وزیران‌جهت‌تعیین سیاست و برنامه کشاورزی مملکت و اتخاذ تصمیمات لازم جهت‌وارد کردن میزان‌کمبود احتمالی‌مواد غذائی اساسی مورد نیاز مردم بوسیله وزارت‌اقتصاد ، **کمااین**

آقای ولیان وزیر تعاون و امور روستا ها

که‌برهمین‌اساس‌میزان نیازمندی مردم به میوه درایام عید مورد بررسی قرار گرفت و برای جلوگیری از افزایش قیمت‌میوه دراین‌ایام وایجاد تناسب منطقی بین عرضه و تقاضا با تصویب هیئت وزیران‌ترتیب وارد کردن مقداری میوه‌ازخارج داده شده

کنترل قیمت با وزارت کشور است

وزیر تعاون و امور روستا ها اضافه‌کرد دولت برای جلوگیری از افزایش بیمورد قیمت ها حساسیت داشته و دارد و در حال حاضر وزارت کشور در محدوده قانون نظام صنفی که تبعیت از اصل سپردن کارمردم بدست مردم بتصویب مجلس رسیده‌است مسئولیت جلوگیری از افزایش بیمورد قیمت ها را قانونا برعهده دارد .

بهمان ترتیب که قبلا نیز اظهار داشته‌ام ما نمی توانیم قانونا مردم مصرف کننده رابه تشکیل شرکت های تعاونی مصرف مجبور نمائیم ولی‌مصرف کنندگان میتوانندبرای جلوگیری از افزایش بیمورد قیمت ها بااستفاده از راهنمائی مسئولان امردر وزارت تعاون وامور روستا ها نسبت به تشکیل تعاونیهای مصرف به معنی و مفهوم واقعی اقدام کنند .

چانه‌زدن لازم است

درمورد چانه زدن که آقای زهتاب‌فرد اشاراتی کرده بود وزیرتعاون و امور روستاهاگفت ما هنوز دردنیائی زندگی میکنیم که از چانه زدن برای حفظ حقوق‌مشروع‌خودزیانی ندیده‌ایم. برای مثال درسال گذشته در مذاکرات نفتی تهران اگر برای حفظ حقوق خود چانه نمی زدیم آیا شرکت های نفتی حقوق ما و دیگران را دودستی تقدیم میکردند ؟

وی همچنین گفت براساس قانون اخیری‌که بتصویب‌رسیده سازمان گوشت کشور وشرکت سهامی شیربه‌وزارت کشاورزی و منابع طبیعی وابسته شدهو وزارت تعاون و امور روستاها درامر تهیه گوشت و شیرو پنیر وکرمو تخممرغ و تعیین قیمت آنها وظیفه‌ای برعهده ندارد .

آقای ولیان درخاتمه بیانات خود اضافه کرد براساس‌قانون عمران و نوسازی روستا ها و انحلال‌وزارت‌تولیدات‌کشاورزی وزارت تعاون و امور روستا ها وظیفه‌داردپس‌از انجام حساب‌ـ رسی های لازم شرکت سهامی فروشگاه فردوسی را به شرکت تعاونی فروشگاه فردوسی تبدیل نمایند و اساسنامه این شرکت تعاونی‌دراردیبهشت‌ماه سال‌آینده جهت‌بررسی‌و تصویب کمیسیون های مربوطه به مجلسین تقدیم خواهدشد، و پس‌ازآن چنانچه ملاحظه شود فروشگاه تعاونی فردوسی و شعب آن نتوانند درمهار کردن قیمت در جهت مبارزه باگران فروشی و تقلیل هزینه زندگی مردم و بخصوص طبقات متوسط و کم درآمد اقدامات موثری انجام دهند دراین فروشگاه‌وشعبه های آن را خواهیم بست .

پیروآگهی‌منتشره‌در روزنامه اطلاعات مورخه ۲۸ (آذرماه) ۱۳۵۰ بدینوسیله از صاحبان‌سهام شرکت سهامی خاص پارس لوکس دعوت‌مینماید که در جلسه مجمع عمومی شرکت درساعت‌ده صبح روز دوشنبه نهم اسفند ۱۳۵۰ در محل شرکت واقع در جاده مازندران‌بالای‌سه‌راه تهران پارس شرکت نمایند

دستور جلسه :

رسیدگی به وضع مالی شرکت و اتخاذ تصمیم نسبت به مسائل مطروحه

هیئت‌مدیره شرکت سهامی خاص پارس‌لوکس

تسلیت

جناب آقای محمد حسنی
باتاثر وتاسف فراوان مصیبت وارده را به آن جناب تسلیت میگویم. سلامت و طول عمر جنابعالی و دیگر بازماندگان رامسئلت دارم .
جواد بنی یعقوب
آ_۸۱۹۱۸

بانهایت تاسف مصیبت وارده را به دوستان گرامی آقایان احمد ـ حسن ـ مهدی‌ـ قاسم مصیبی هروی تسلیت میگوئیم .
استودیو تلویزیون فیلم
آ_۸۱۹۱٦

جناب آقای آیتی دبیر ارجمند
بانهایت تاسف مصیبت وارده را تسلیت‌می‌گوئیم
محصلین ٦ر٦ ریاضی مروی

کارکنان اداره ارتباطات راه‌آهن شمال شرق
با کمال تاثر درگذشت شادروان صادق فرزانگان ریاست پیشین اداره کل ارتباطات و علائم راه‌آهن دولتی ایران را بعموم بازماندگان آن مرحوم تسلیت عرض مینمایند .
آ_۸۱٤۲٦

جناب آقای غازی همکار عزیز وارجمند
مراتب تسلیت و همدردی‌همکاران دبیرستان دکترولی‌الله‌نصر را به مناسبت مصیبت وارده بپذیرید .
منیر مومن
آ_۳۳۳۷۹

بانهایت تاسف مصیبت وارده را به خانواده محترم مصیبی تسلیت گفته بقاء عمر بازماندگان محترم را از خداوند متعال خواستاریم .
سیدبابا حجازی‌ـ پرویز حجازی ـ نورالدین حجازی
آ_۸۱۸۷۸

مدیر وکارگنان شکوفه نو با کمال تاثر مصیبت وارده را به خانواده محترم مصیبی خصوصا آقای مهدی مصیبی تسلیت‌گفته خود را در غم آنان شریک میدانند .
آ_۸۱۸۸۰

جناب آقای مهدی مصیبی
بانهایت تاسف و تاثر مصیبت وارده را تسلیت گفته خود را در غم شما شریک میدانیم .
سازمان سینمائی مشعل
آ_۸۱۸۸۲

بدینوسیله مراتب همدردی و تسلیت خود را بخانواده محترم ماجدی عرض می‌نمایم .
منوچهر انصاری
آ ـ ۸۱۸٦۲

بانهایت تاثر و تاسف فوت مرحوم درمحمدخان مصیبی‌رابه خانواده محترم مصیبی خصوصا آقایان احمد ـ حسن ـ مهدی ـ محمد و قاسم مصیبی تسلیت‌گفته بقاء عمر بازماندگان محترم را از خداوند خواستارم .
هراند مانگاساریان
آ_۸۱۸۸۰

با نهایت تاسف و تاثر مصیبت وارده را به خانواده محترم مصیبی خصوصا فرزندان آن مرحوم صمیمانه تسلیت میگویم .
رضا بانکی آ_۸۱۸۸۸

با یکدنیا اندوه درگذشت درمحمدخان مصیبی را به عموم بازماندگان آن مرحوم خصوصا فرزندان برومندش تسلیت گفته خود را در غم ایشان شریک و سهیم میدانم .
هوشنگ منظوری
آ_۸۱۸۹۰

جناب آقای مهدی مصیبی
بانهایت تاسف وتاثر مصیبت وارده را تسلیت گفته خود را در غم شما شریک میدانیم .
منوچهر زمانی‌ـ علی زمانی
آ_۸۱۸۹۲

سرکار خانم آذرمحرابی
تسلیت و همدردی صمیمانه مرا بپذیرید
فتانه رحمیم
آ_۳۳۳۸۷

جناب آقای مهدی مصیبی و خانواده
باکمال تاسف و تاثر فوت مرحوم پدرتان را به آن جناب و خانواده تسلیت عرض مینمایم .
سینما آریاامسر ـ نقی اصغریان
آ_۸۱٤۲۸

مصیبت وارده را به خانواده محترم مصیبی بخصوص‌آقایان احمد مصیبی ـ مهدی مصیبی و قاسم مصیبی تسلیت میگوئیم .
خلیل جلیل زاده ـعلی مزین‌فرـ شاپور کیائی
آ_۸۱۹٤۲

باکمال تاسف مصیبت وارده را به خانواده محترم مصیبی تسلیت گفته خود را در غم آنان شریک میدانیم
رضا نورسته‌فر ـ محمود زریباف ـ خسرو تسلیمی
آ_۸۱۹٤٤

جناب آقای مهدی مصیبی ـ جناب آقای قاسم مصیبی
مراهم در غمخود شریک بدانید .
محمدعلی‌موتمنی

جناب آقای مهدی مصیبی
با کمال تاسف مصیبت وارده را بشما و فامیل محترم مصیبی تسلیت گفته بقای عمر بازماندگان محترم را از خداوند خواهانم.
جمال مجتهدی آ_۸۱۸۸٤

حضرت‌حجت‌الاسلام و المسلمین
جناب آقای نورالله شاه آبادی
مصیبت وارده را به آن جناب تسلیت میگوئیم ما را در غم خود شریک بدانید .
کارکنان دبستان ملی موسوی
آ_۸۱۸۹۸

دوست عزیز آقای منصور امیری
مصیبت وارده را تسلیت عرض نموده و خود را در غمت شریک میدانیم .
کارگران وکارمندان کارخانه صنعتی آندرانیک
آ_۳۳۳۹۳

مصیبت وارده را به‌خانواده محترم ماجدی بویژه سرکار خانم دکتر طباطبائی و مریم عزیز تسلیت گفته و در غم شما شریکیم .
سرلشگررضافرهمند ـمهری‌فرهمند
آ_۸۱٤٤٠

سرکار خانم تاج‌بخش
بااندوه فراوان درگذشت جانگداز دوست بسیار عزیزم سرگرد یدالله قاجار را به شما و خانواده محترم تسلیت عرض مینمایم .
مهاباد ـ سرگرد اردشیر باقرزاده
آ_۸۱٤٤۲

جناب آقای مهدی مصیبی و خانواده
با کمال تاسف مصیبت وارده را تسلیت عرض مینمائیم .
رودسر ـ ضیاء کسائی
آ_۸۱٤۳۰

جناب مهدی مصیبی
باکمال تاسف و تاثر مصیبت وارده را تسلیت عرض میکنم.
تینا فیلم ـ حسینی
آ_۸۱۹۳٦

باکمال تاسف و تاثر مصیبت وارده را به خانواده محترم مصیبی خصوصا آقای مهدی مصیبی صمیمانه تسلیت میگوئیم .
شرکت فلمیکو فیلمز آ_۸۱۹۱۲

مردی که شوهر «زن‌مورد علاقه‌اش» را کشت به‌اعدام محکوم شد

منشی دادگاه حکم را مقابل‌بانو تاجماه گذارده تا امضاء کند . تاجماه نوزاد خود را در بغل‌دارد

شعبه ۵ دادگاه جنائی تهران به محاکمه متهمان جنایت‌قم پایان‌داد، علیمراد سعادتی را به اعدام‌و بانو تاجماه را به ۵ سال حبس‌محکوم کرد .

علیمراد که در قم راننده تاکسی بود متهم است که به‌تاجماه علاقه پیدا کرده و بخاطرازدواج با او ، شوهرش یحیی جعفری را کشته است .

قتل به این ترتیب اتفاق افتاد : علیمراد که در صدد کشتن یحیی بود یک روز که او را در خیابان دید به تاکسی خود سوار کردو گفت میخواهد بکاروانسرا سنگی برود و چون با یحیی رفت و آمد خانوادگی داشت و با هم دوست بودند از یحیی خواست که به اتفاق به این محل بروند .

یحیی قبول کرد ، در کاروانسرا سنگی‌ازتاکسی پیاده شدند علیمراد برای یحیی سیگار روشن کرد و هنگامی که او مشغول دود کردن بود ، وی را با چاقو مورد حمله قرار داد و به‌قتل رسانید و سرش را برای اینکه شناخته نشود از تن جدا کرد وبه‌قم آورد و به تاجماه همسر یحیی که او نیز به علیمراد علاقه داشت تحویل داد.

تاجماه سر شوهرش را در زیر زمین خانه پنهان کرد، ولی قتل یحیی چند روز بعد فاش‌شد و علیمراد وتاجماه دستگیر شدنداین دو اعتراف به داشتن علاقه به‌هم کردند ، اما علیمراد گفت که به تشویق و با کمک تاجماه یحیی را کشته است و تاجماه تلاش کرد تا ثابت کند که مداخله‌ای درقتل نداشته است .

درجریان‌دادرسی‌تاجماه که۹ماهه بود درزندان وضع حمل کرد و محاکمه او دوهفته معلق ماند .

دیروز محاکمه از سر گرفته‌شد و تاجماه که نوزادش را درآغوش داشت در جلسه دادگاه حاضرشد و آخرین دفاع از خود را به‌وکیل مدافعش واگذار کرد .

وکیل مدافع او گفت: ممکن است میان تاجماه و علیمراد دوستی وجود داشته، ولی تاجماه هیچگاه علیمراد را تشویق به قتل یحیی نکرده است.

وی‌از دادگاه خواست که تاجماه را آزاد کند تا سرپرستی چهار فرزندش رابر عهده بگیرد .

علیمراد نیز در آخرین دفاع‌خود گفت که با یحیی دشمنی نداشته و هرچه اتفاق افتاده‌بر اثروسوسه تاجماه بوده است .

دادگاه پس از استماع آخرین دفاع متهمان وارد شور شد و علیمراد را به اعدام و تاجماه رابه ۵ سال زندان مجرد محکوم‌کرد. متهمان از رای صادره تقاضای فرجام کرده‌اند .

آنها ازتاریخ‌دستگیر شدن‌زندانی هستند . حادثه در اردیبهشت ماه امسال روی داد .

همسر مقتول نیز به اتهام معاونت در جرم به‌۵ سال حبس محکوم‌شده است

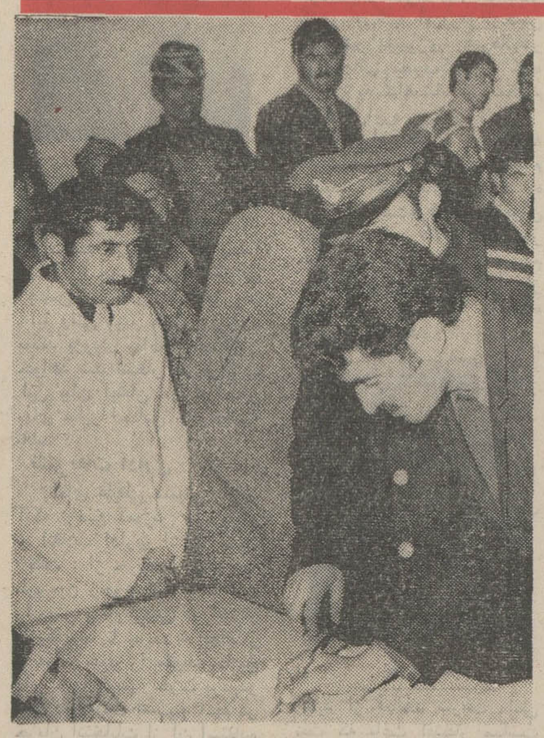

علیمراد مشغول امضای حکم اعدام خود است ، او از حکم صادره تقاضای فرجام کرد . درعکس،یکی از تماشاگران محاکمه که به علیمراد خیره شده است‌از اینکه او هنگام امضای حکم اعدام خود خونسردی خویش را حفظ کرده متعجب است .

براثر آب شدن برف
سقف‌خانه‌فروریخت،یک کشته‌و۳نفرمجروح‌شدند
این‌عده‌که اعضای‌یک خانواده‌بودندزیر کرسی نشسته بودند که حادثه روی داد

ماموران‌آتش‌نشانی جسدکودک را از زیر آوار خارج ساخته وبرای انتقال به آمبولانس پزشکی قانونی از محل حادثه منتقل‌می‌سازند .

ظهر دیروز خانه شماره ۱۵ کوچه جعفری خیابان دلگشا هنگامی که ساکنان آن در طبقه پائین ، زیر کرسی نشسته بودند ، فرو ریخت و در این حادثه یک کودک ٤ ماهه کشته شد و سه نفر مجروح شدند .

این عده مستاجرین منزل که متعلق به حاج حسین گرگانی است بودند .

خانه دو طبقه بود و هنگامی که‌بانو«انارخسروی» با دخترش« نیره‌بالا بانی» و نوه‌اش مریم ٤ ماهه و نیز عابدین بالابانی ۹ ساله در اتاق طبقه پائین زیر کرسی نشسته بودند سقف طبقه‌دوم روی سقف طبقه اول فرو ریخت و این سقف نیز بر سر ساکنان منزل خراب شد و همه آنها زیر آوار ماندند.

وجود کرسی‌سبب شد که جز مریم ٤ ماهه بقیه فقط مجروح شوند . این عده در زیر انبوه آجر و گچ و چوب قرار گرفته بودند و فقط سر بانو « انار خسروی » از زیر خاک بیرون بود .

بر اثر فریاد های بانو انار همسایگان جریان را به آتش نشانی اطلاع دادند و ماموران آتش نشانی چند دقیقه بعد آنها را از زیر آوار خارج ساختند .

جنازه مریم به پزشک قانونی منتقل ، و مجروحین به بیمارستان منتقل شدند و اینک کلانتری ۱۰ مشغول رسیدگی این واقعه است . گویا علت ریزش سقف خانه آب شدن برف بوده است.

در تصادف شدید خیابان شمیران ۲ نفر کشته و۱۳ نفر مجروح شدند

در نخستین ساعات بامداد امروزدر خیابان شمیران بالاتر ازسردرامزدان ،مقابل‌داروخانه پاسکال،در یک حادثه رانندگی ۲ نفر کشته و ۱۳ نفر مجروح شدند .

حادثه براثر برخورداتومبیل شماره «۲۸۳۹۹ تهران ـ د» با اتومبیل ۲۲۲٤۹ تهران ـ الف روی داد .

مقتولین این حادثه اسمعیل کریمی راننده اتومبیل شماره ۲۸۳۹۹ و یک کودک ٦ ماهه هستند . مجروحین حادثه در بیمارستان‌لیلاپهلوی تحت‌درمان قرارگرفته‌اند .

علت تصادف انحراف هر دو اتومبیل به سمت چپ و سرعت زیاد آنها تشخیص داده شده است .

خودسوزی در آلاچیق

دیروز مرد ناشناسی در «آلاچیق» یکی‌از باغهای«درکه» خودسوزی کرد .

جریان این حادثه را علی میرمحسنی به رانندارمری اوین اطلاع داد .

تحقیق در بار روشن شدن هویت مقتول ، و علت خودکشی وی توسط بازپرس شعبه ۲۱ دادسرای تهران ادامه دارد .

حادثه پس‌ازشب‌نشینی
عده‌ای ناشناس به صورت یک خانواده ٤ نفری اسید پاشیدند !

دیشب‌درهمدان افرادناشناسی به سوی اعضای یک خانواده ٤ نفری که ساعتی از نیمه‌شب از یک شب نشینی‌به‌خانه خود باز میگشتند اسید پاشیدند .

در این حادثه۳ نفر از افراد خانواده- مادر و دو فرزندش مجروح شدند .

محمد حسین عرب زاده پدر این خانواده که آسیب ندیده است، در این مورد به‌کلانتری ۳ همدان شکایت کرد .

طبق گزارش خبرنگار ما در همدان که این خبر را ارسال داشته مجروحین لیلا (همسر عرب زاده) و دو فرزندش معصومه و امیر هستند که در یکی از بیمارستان های همدان تحت درمان قرار گرفته‌اند .

صورت لیلا براثر اسید سوخته است و خطر کوری او را تهدید میکند .

حادثه در کوی « ارامنه » همدان اتفاق افتاد .

خانه‌آتش گرفت و٤ نفر مجروح‌شدند

دیشب براثر واژگون شدن یک بخاری دستی در یکی از منازل نارمک،خانه‌ای‌آتش‌گرفت و چهار نفر ساکنان آن‌مجروح شدند .

علت واژگون شدن بخاری معلوم نیست . مجروحین محمد ابراهیم ، عباس ، صغری و ومریم نام دارندو دربیمارستان ۱۵ شهریور بستری هستند حادثه هنگامی رخ داد که این چهار نفر در خواب بودند.

تلفن‌سرویس حوادث ۳۱۱۲۱۲

شیربها

ششم‌ابتدائی

که امتحان آن برای آخرین باردر خرداد ماه انجام خواهد شد ثبت نام مینماید
خیابان امیریه نبش منیریه تلفن ٤۲٦٤۵

فضیلت

آموزشگاه فضیلت برای یک کلاس فشرده

مژده مژده

سالن چلوکباب وجوجه کباب دماوند
افتتاح شده دارای سالن مخصوص خانوادگی
وبرای جشن عروسی آماده پذیرائی میباشد.
دورترین نقطه باماشین آماده پذیرائی ازمشتریان محترم میباشد
کریمخان زند اول نادرشاه تلفن : ٦۲٦۲۵٦

گازموک
تنها وسیله الکتریکی که حس شامه دارد .
حافظ منزل شما در موارد احتمال بروز خطر دائم.
نشت گاز مایع- نشت گاز طبیعی و دود ناشی از آتش- شروع آتش- سوزی
آتش ویرانی حادث هرچه کمتر بهتر
نماینده انحصاری، شرکت کارگاز- تلفن ۸۳۰۷۲۲
مرکز پخش- شرکت پرودیس تلفن: ۷٦۰۵۰۳
آدرس: فرح جنوبی ساختمان ۷۱ یگانه

قابل‌توجه صفحه فروشیهای تهران‌وشهرستانها
ازخواننده‌های کانون‌هنرمندان
صفحات جدید منتشر شد .تعداد درخواستی خود را به آدرس:تهران-بین‌سه‌راه‌شاه وچهارراه کاخ - نبش کوچه طلوع ساختمان فروزان تلفن : ٦٦۱٤۲۳ مکاتبه‌و مذاکره فرمائید .

اطلاعیه
محترما برای رفع هرگونه ابهام به اطلاع عموم میرساند نمایشگاه‌مبل گالستیان
مدتهاست که‌ازخیابان قدیم شمیران محل قبلی خود به جاده کرج کیلومتر اول انتقال یافته‌ودر هیچ نقطه‌ای از تهران نمایشگاهی به نام مبل گالستیان وجود ندارد - تلفن ۹۵٤٤۰۰

چینی هیس

مخصوص خانه،هتل وبیمارستانها
باطرح دلخواه شما
شاهرضا خیابان فرصت-۱۱۷- تلفن ۸۲۳۸۹۲ و ۸۲۲۱۷
وفروشگاه‌های کایزر

آگهی افزایش سرمایه و تغییرات در شرکت سهامی خاص دانوش ثبت شده بشماره ۱٤۳۷۳

برابر تصمیم مورخ ۱۸ر۱۰ر۵۰ مجمع عمومی فوق‌العاده تغییرات زیر در شرکت مذکور بعمل آمد ـ۱ـسرمایه شرکت از مبلغ یک میلیون و دویست هزار ریال منقسم به یکصد وبیست سهم ده هزار ریالی بی نام تمام پرداخت طبق گواهی شماره ٤۵۳۱ـ۲۹ر۱۰ر۵۰ بانک ایران و خاورمیانه شعبه‌تخت‌طاوس افزایش یافت ـ ۲ـ چون آقای مهندس عباسعلی صیرفی ازسمت عضو علی‌البدل هیئت مدیره استعفاء نموده بود لذا خانم حشمت احمدی‌علیابجای‌ایشان بسمت عضو علی‌البدل هیئت مدیره برای بقیه مدت انتخاب گردید ـ۳ـ آقای مهران ناظری بسمت‌بازرس اصلی و آقای مهندس گورک میناسیان بسمت بازرس علی‌البدل برای بقیه مدت انتخاب گردیدند ثبت افزایش سرمایه در تاریخ سیزدهم بهمن ماه ۱۳ر۱۱ر۵۰ از لحاظ امضاء تکمیل گردید . ذالف۱۵۰٦۰

رئیس اداره ثبت شرکتها و مالکیت صنعتی . مهدی‌نراقی

آگهی رسمی

طبق صورتجلسه مورخ ۲۰ر۳ر۴۹ هیئت مدیره شرکت سهامی یخ ممتاز کلیه مبلغ تعهد شده‌ازطرف صاحبان سهام پرداخت شده در اختیار هیئت مدیره قرار گرفت و بدین ترتیب سرمایه شرکت عبارت از مبلغ شش میلیون ریال منقسم بششصد سهم ده هزار ریالی بینام تمام پرداخت میباشد م‌الف ۱۵۰٦۲

رئیس اداره ثبت شرکت ها و مالکیت صنعتی . مهدی نراقی

آگهی تبدیل نوع شرکت و تغییرات‌دیگر در شرکت سهامی هاویاوکس ثبت شده بشماره ۳

برابر تصمیم مجمع عمومی صاحبان شهام‌مورخ ۲۰ر۱۰ر۵۰ تغییرات زیر در شرکت‌نامبرده بعمل آمد ـ۱ـ نوع شرکت از سهامی‌به سهامی خاص تبدیل گردید و نام فعلی آن شرکت سهامی خاص‌هاویلوکس میباشد ـ۲ـ اساسنامه‌جدیدشرکت مشتمل بر ۳۷ ماده و سه تبصره تصویب‌جایگزین اساسنامه قبلی گردید ـ۳ـ خانم آنوش‌هارطونیان مراغه و آقایان کریستانور هارطونیان مراغه و خسرو شاهدوستی اشتهارد بسمت اعضاء اصلی هیئت مدیره برای مدت دو سال انتخاب شدند ـ۴ـ آقای هویک بلوزیان بسمت بازرس اصلی و آقای‌پرویز پیدا بسمت بازرس علی‌البدل برای مدت یکسال انتخاب شدند ـ۵ـروزنامه اطلاعات جهت درج آگهیهای شرکت تعیین گردید ـ٦ـ بموجب صورت جلسه هیئت مدیره مورخ ۲۰ر۱۰ر۵۰ آقای کریستانور هارطونیان مراغه بسمت رئیس هیئت مدیره و آقای خسرو شاهدوستی اشتهارد بسمت نایب رئیس و آقای شاهین هارطونیان مراغه بسمت مدیر عامل برای مدت دو سال برگزیده شدند ـ۷ـ حق امضای اوراق و اسناد مالی و چکها و سفته‌ها و هر نوع سندیکه برای شرکت ایجاد تعهد مالی نماید با دو نفر از چهار نفر (سه نفر اعضاء هیئت مدیره و یکنفرمدیر عامل) متفقا و با مهر شرکت میباشد . م‌الف ۱۵۰۵۷

رئیس اداره ثبت شرکتها و مالکیت صنعتی .

مهدی نراقی آـ۸۱۸۱٤

آگهی انتخاب اعضاء هیئت‌مدیره‌وبازرس در شرکت سهامی خاص یوگواینتک ثبت بشماره ۱٤۲۷٦

برابر تصمیم مجمع عمومی عادی مورخ۲ر٦ر۵۰ تغییرات زیر در شرکت نامبرده بعمل آمد .

۱ـ آقایان مارک خازن زاده . محمد درینو. دانیلومالشو . ژان ماسیولیس‌بسمت اعضاء هیئت مدیره برای مدت تا پایان ۲۲ر۷ر۱۳۵۱ انتخاب شدند . ـ۲ـ آقایان کولین کارتروبایرون نلسون حسابداران خبره وینی‌موری اندکمپانی بترتیب بسمت بازرس اصلی و بازرس علی‌البدل برای‌سال مالی جاری تعیین شدند . ـ۳ـ بموجب‌صورت جلسه هیئت مدیره مورخ ۲ر٦ر۱۳۵۰ آقای‌مارک خازن زاده بسمت رئیس هیئت مدیره و آقای‌ژان ماسیولیس بسمت نایب رئیس هیئت مدیره و آقای محمد درینو بسمت مدیر عامل برای تمام مدت تصدی هیئت مدیره برگزیده شدند . ـ٤ـ حق امضاء کلیه چکها . و سفته‌ها و بروات و قراردادها و اسناد تعهد آور با دو نفر از اعضاء هیئت مدیره متفقا میباشد . م‌الف۱۵۰۵٦

رئیس اداره ثبت شرکتها و مالکیت صنعتی.

آـ۸۱۸۱٦ مهدی نراقی

آگهی تبدیل نوع شرکت و انتخاب‌هیئت مدیره و بازرس در شرکت سهامی بانک روس و ایران ثبت شده بشماره ٦٤

برابر تصمیمات مجامع عمومی عادی فوق‌العاده‌مورخ ۱۰ر۱۱ر۱۳۵۰ و ۱۹ر۱۰ر۵۰تغییرات زیر در شرکت نامبرده بعمل آمد ـ۱ـ نوع شرکت از سهامی به سهامی خاص تبدیل گردید و نام فعلی آن بانک‌روس و ایران (شرکت سهامی‌خاص) میباشد ـ۲ـ اساسنامه جدید شرکت‌مشتمل بر ۵٦ ماده بتصویب‌رسید و جایگزین اساسنامه قبلی گردید ـ۳ـ آقایان کنستانتین‌نازارویچ ژوکوف- ایگور سمیونویچ گوریا تسویچ ایگورراپوانویچ سمیونوف - والنتین دمیترنویچ بودنی - بوریس کنستانتینویچ بولدیرف بسمت اعضاء اصلی هیئت‌مدیره و آقای‌ولادیمیر ولادیمیرویچ و لاسف بسمت عضو علی‌البدل هیئت مدیره‌برای‌مدت یکسال‌انتخاب شدند ـ٤ـ آقایان بوریس میخائیلویچ لوکاشکوف - نیکلای واسیلیویچ بوریسوف حاجی بگیر خاجو مارویچ کابولوف - بسمت بازرسان اصلی وآقای نیکلای ایوانویچ گولیکوف بسمت بازرس علی‌البدل برای مدت یکسال تعیین گردیدند ـ۵ـ آقای کنستانتین نازارویچ ژوکوف بسمت رئیس هیئت‌مدیره و مدیر عامل و آقای ایگور سمیونویچ گورباتسویچ بسمت نایب رئیس - (معاون) انتخاب شدند ـ٦ـ کلیه قرار دادها و سفته‌ها چکها و هرگونه تعهدات پولی بانک بادو امضاء بشرح زیر الف - امضاء دو نفر از آقایان کنستانتین نازارویچ ژوکوف و ایگور سمیونویچ گورباتسویچ و والنتین دمیتریویچ بودنی و بوریس کنستانتینویچ بولدیرف متفقا با مهر بانک روس و ایران - ب- آقای ولادیمیر ولادیمیرویچ ولاسف باتفاق یکنفر از آقایان نامبرده در سند الف و بامهر بانک امضاء مینمایند - ۷ـ روزنامه اطلاعات‌جهت درج و نشر آگهیهای شرکت تعیین شد م‌الف۵۰۵۵

رئیس اداره ثبت شرکتها و مالکیت صنعتی .

آـ۸۱۸۱۸ مهدی نراقی

آگهی تبدیل نوع شرکت و تغییرات‌دیگردر شرکت‌سهامی نونهالان ثبت شده بشماره ۳۵٤

برابر تصمیم مجمع عمومی فوق‌العاده مورخ ۲۰ر۳ر۵۰تغییرات زیر در شرکت نامبرده بعمل آمد . ـ۱ـ نوع شرکت از سهامی به سهامی خاص تبدیل گردید و نام فعلی آن شرکت سهامی خاص نونهالان میباشد . ـ۲ـ اساسنامه جدید شرکت مشتمل بر ۹۲ ماده‌وپانزده‌تبصره تصویب‌و جایگزین اساسنامه‌قبلی‌گردید ۳ـ روزنامه اطلاعات جهت درج و نشر آگهی‌های شرکت تعیین شد . ـ٤ـ هیئت مدیره دارندگان حق امضاء و بازرسان موضوع آگهی شماره ٤۸۰۸ر٦ـ۲٤ر۵۰ تاپایان مدت‌تصدی مورد تائید قرار گرفتند . م‌الف۱۵۰٦۳

رئیس اداره ثبت شرکتها و مالکیت صنعتی . مهدی‌نراقی

آـ۸۱۸۰۲

آگهی انتخاب هیئت مدیره شرکت سهامی خاص‌لاروان

طبق تصمیم مجمع عمومی فوق العاده مورخ ۱۲ر۱۱ر۱۳۵۰ آقایان احمد قبائیان مهدی کرباسی و بانو ناهید زرینه بسمت اعضاء اصلی و بانو شایسته اسکندر زاده یزدی بسمت عضو علی‌البدل هیئت مدیره برای مدت دو سال انتخاب گردیدند و بموجب صورتجلسه هیئت مدیره مورخ ۱۲ر۱۱ر۵۰ آقایان احمد قبائیان بسمت رئیس . مهدی کرباسی بسمت مدیر عامل و بانو ناهید زرینه بسمت نایب رئیس هیئت مدیره برگزیده شدند و کلیه اوراق و اسناد الزام آور شرکت با آقای مهدی کرباسی مدیر عامل باتفاق آقای احمد قبائیان رئیس هیئت مدیره با مهر شرکت معتبر میباشد . م‌الف ۱۵۰٦۱

رئیس اداره ثبت شرکتها و مالکیت صنعتی . مهدی‌نراقی

آـ۸۱۸۰٦

آگهی تبدیل نوع شرکت و تغییرات‌دیگردر شرکت‌سهامی نونهالان ثبت شده بشماره ۳۵٤

برابر تصمیم مجمع عمومی فوق‌العاده مورخ ۲۰ر۳ر۵۰تغییرات زیر در شرکت نامبرده بعمل آمد . ـ۱ـ نوع شرکت از سهامی به سهامی خاص تبدیل گردید و نام فعلی آن شرکت سهامی خاص نونهالان میباشد . ـ۲ـ اساسنامه جدید شرکت مشتمل بر ۹۲ ماده‌وپانزده‌تبصره تصویب‌و جایگزین اساسنامه‌قبلی‌گردید ۳ـ روزنامه اطلاعات جهت درج و نشر آگهی‌های شرکت تعیین شد . ـ٤ـ هیئت مدیره دارندگان حق امضاء و بازرسان موضوع آگهی شماره ٤۸۰۸ر٦ـ۲٤ر۵۰ تاپایان مدت‌تصدی مورد تائید قرار گرفتند . م‌الف۱۵۰٦۳

رئیس اداره ثبت شرکتها و مالکیت صنعتی . مهدی‌نراقی

آـ۸۱۸۰۲

مژدگانی

آگهی تغییرات در شرکت سهامی آب معدنی ایران ثبت شده بشماره ٤۹۸۸

طبق صورتجلسه مورخ ۹ر۹ر۵۰ مجمع‌عمومی فوق‌العاده وصورتجلسه مورخ ۱٦ر۹ر۵۰ هیئت مدیره شرکت‌سهامی آب‌معدنی ایران تغییرات زیر در شرکت مذکور بعمل آمده است.

۱ـ نوع شرکت بسهامی خاص و نام آن بشرکت آب معدنی ایران. (سهامی خاص) تبدیل شد و اساسنامه جدید شرکت مشتمل بر ٤۳ ماده و سه تبصره تصویب و جایگزین اساسنامه قبلی‌گردید ۲ـ آقایان ابوالقاسم حسینی محرزو حاج ابراهیم کاغذچی و مجدالدین مدنی واحمد سجادی وعلی غالب عملداری بسمت اعضاء اصلی و آقای نعمت‌الله گبای بسمت عضو علی‌البدل هیئت مدیره برای مدت دو سال‌و آقای عزیزالله گبائی بسمت بازرس اصلی و آقای یوسف کاغذچی بسمت بازرس علی‌البدل شرکت برای مدت یکسال انتخاب شدند . ۳ـ روزنامه اطلاعات جهت درج آگهی های شرکت درنظر گرفته شد . ٤ـ آقای ابوالقاسم حسینی محرز بسمت رئیس هیئت مدیره و آقای مجدالدین مدنی بسمت نایب رئیس هیئت مدیره‌و قائم‌مقام مدیرعامل و آقای احمد سجادی بسمت مدیرعامل شرکت تعیین شدند و حق امضاء کلیه اسناد و اوراق مالی و تعهد آور شرکت بامدیر عامل یا قائم‌مقام مدیر عامو باتفاق رئیس یا یکی از اعضاء هیئت‌مدیره متفقا وبا مهرشرکت خواهد بود . م‌الف ۱۵۰۵۸.

رئیس اداره ثبت شرکت ها و مالکیت صنعتی . مهدی نراقی

آـ۸۱۸۲

آگهی مناقصه شماره ۷۹۱ر۵۰

شهربانی کل کشور دستمزد دوخت تعداد سی هزار (۰۰۰ر۳۰) طاقه کلاه کاسکت افرادی و بیست هزار (۰۰۰ر۲۰) طاقه کلاه کارآموزی مورد مصرف سال ۵۱ را برابر نمونه ها و مشخصات‌مربوطه بمناقصه میگذارد - داوطلبان مایل بشرکت در این مناقصه میتوانند برای دریافت برگ شرایط مناقصه و دیدن نمونه ها بدائره قرارداد های اداره کارپردازی مراجعه و پیشنهادات خود را تا آخر وقت اداری روز ۲٤ر۱۲ر۵۰ بدائره دبیرخانه اداره مذکور تسلیم و رسید دریافت نمایند پیشنهادات رسیده در ساعت ده صبح روز۲۵ر۱۲ر۵۰ در کمیسیون مناقصه باز و قرائت خواهد شد . حضور پیشنهاد دهندگان در جلسه کمیسیون مناقصه آزاد بوده و کمیسیون مذکور در رد یا قبول یک یا کلیه پیشنهادات مختار است م‌الف ۱۵۰۹٦

شهربانی کل کشور

۱ـ۲

آـ۸۱۸۲٦

مجالس ترحیم

بدینوسیله فوت مرحوم مغفور سرهنگ منصور بهبهانی پسرعموی‌عزیزم‌رابخانواده و دوستان و سروران اعلام میدارم. مجلس تذکر آنمرحوم روز جمعه ۲۹ بهمن ماه از ساعت ۲ تا ٤ بعداز ظهر درمسجد الجواد برقرار است.
توقع دارد که دوستان باتشریف فرمائی خود اینجانب و خانواده آنمرحوم را قرین امتنان فرمایند.
سیدجعفر بهبهانی

باکمال تاسف و تاثر فوت ناگهانی همسر و پدر عزیزمان مرحوم **سرهنگ منصور بهبهانی** را باطلاع فامیل و آشنایان میرسانیم . مجلس ختم زنانه و مردانه روز جمعه ۲۹ بهمن ماه از ساعت ۲ تا ٤ بعداز ظهر درمسجد الجواد منعقد است.
منصورمیبهبهانی(مستوفی‌الممالکی) . ویداقبال . ژناعباس‌زاده

بانهایت‌تاسف‌درگذشت ناگهانی شادروان **سرهنگ‌منصور بهبهانی** را باطلاع فامیل و دوستان میرساند . مجلس‌ترحیم مردانه و زنانه آنمرحوم روز جمعه ۲۹ بهمن ماه از ساعت ۲ تا ٤ بعداز ظهر درمسجد الجواد منعقد خواهد بود .
خانواده های : بهبهانی. مستوفی‌الممالکی. اقبال. عباس‌زاده.مدبر. خدایار . بختیار . برمکی . صمصام بختیاری . خیلتاش اصفهانیان . مولانا . سمیع . معیری. نیری.، فرزانه‌ممتاز. دولتشاهی . سپهپور. بحرینی . صفوی. امیرعلوی. اوحدی. خوشبین . راسنگو . خطیب‌لو . توانا . بنی‌ریاح . رئوفی.. نجم‌آبادی . علوی‌مقدم . نقدی . تبریزی .

باکمال تاسف فوت‌شادروان **سرهنگ منصور بهبهانی** دوست عزیزمان را باطلاع سایر دوستان میرسانیم .
مجلس تذکر مردانه و زنانه آن مرحوم روز جمعه ۲۹ بهمن ماه از ساعت ۲ تا ٤بعداز ظهر درمسجد الجواد برپا است .
سرهنگ مهدیقلی قهرمانی . **سرهنگ غلام‌مستجیر . سیدابراهیم ابطحی‌نژاد . ابوالقاسم نوبهار . مهربان‌فرین . سرگرد منوچهر میرمطهری .**
آـ۳۳۳۳ ۲ـ۲

بانهایت تاسف‌وتاثر درگذشت **درمحمدخان مصیبی‌هروی** پدر آقای مهدی مصیبی هروی عضو اتحادیه صنایع فیلم ملی ایران را به اطلاع عموم میرساند . مجلس ترحیم آن مرحوم از ساعت ٤ الی ٦ بعداز ظهر روز جمعه ۲۹ بهمن ماه در مسجد الجواد برگزار میشود .
اتحادیه صنایع فیلم ملی ایران
۲ـ۲ آـ ۸۱٦۳۸

با نهایت تاسف و تاثر درگذشت **محمدخان مصیبی‌هروی** پدر گرامی همکاران عزیزمان آقایان حسن ، مهدی ، قاسم مصیبی هروی را باطلاع دوستان و همکاران میرساند .
مجلس ترحیم آن مرحوم روز جمعه ۲۹ بهمن ماه از ساعت ٤ الی ٦ بعداز ظهر در مسجد الجواد برگزار میگردد.
همکاران استودیو فیلمکار
آـ۸۱۹۱٤

بانهایت تاسف درگذشت **درمحمدخان مصیبی هروی** پدر گرامی آقایان مهدی مصیبی هروی تهیه کننده محترم وآقای حسن‌مصیبی‌هروی همکارعزیز خود را باطلاع عموم میرساند. مجلس ترحیم آن مرحوم روز جمعه ۲۹ بهمن ماه از ساعت ٤ الی ٦ بعداز ظهر درمسجد الجواد برگزار میشود .
حمیدقنبری ـ رئیس سندیکای هنرمندان فیلم ایرانی
۲ـ۲ آـ۸۱٦٤۲

خانواده‌های‌مصیبی هروی.گلطوسیان. دائمی . مقربیان. احسانی. لاجوردی .مجیدی . شالچی .محجوبیان . شجاع‌شکن . عباسی .
باکمال تاسف‌وتاثردرگذشت درمحمدخان‌مصیبی هروی‌را باطلاع‌دوستان ، آشنایان و بستگان‌میرساند . مجلس‌ترحیم زنانه و مردانه آن مرحوم از ساعت ٤ الی ٦ بعداز ظهرروز جمعه ۲۹ بهمن ماه درمسجد الجواد برگزار میگردد .
۲ـ۲ آـ۸۱٦٥۰

خانواده های : بیگدلی . بیگدلی آذری . ضیائی‌بیگدلی. حاجی‌حسینی . عسگری. طباطبائی . نقی‌زاده . پورفراهانی. مدنی . تولیت . دادبان . دژمخو . شروقی . فاطمی. مجلسی. موسوی سعیدی . ضیائی افشار . دادرس . دریانی . تولیتی. وفائی . گائنی . سخائی . آقازاده . اشراقی . اویسی . میرزائی . لسانی . رزاقی . بشارتی . مجللی . روحانی . برقعی . جهانبخش . پارسا . رسائی . پیشوائی . وهاب‌زاده. رضوی . خازنی . صلاحی . صدرالحفاظی .میره . علوی . رضائی . مصدرالامور . غفرانی . خلیلی . اعرابی . صلواتی. علوی . قدس .
بانهایت تاسف درگذشت آقای فتحعلی بیگدلی را بـه اطلاع بستگان و دوستان می‌رساند. مجلس ختم زنانه ومردانه آن مرحوم از ساعت ٤ الی ٦ بعدازظهر روز جمعه۲۹ر۱۱ر۵۰ در مسجد مجد برقرار میباشد.
آ ـ ۳۳۳۳٥

از طرف دوستان آقای محمود مرندی همزمان با مجلس ترحیم‌آنمرحوم هیئت دیزج‌خلیلیان‌مقیم‌مرکز به‌مناسبت‌درگذشت شادروان مسیب محرم زاده ماکوئی کارمند عالیرتبه وزارت دارائی عموی همسر آقای مرندی در مسجد مادرشاه واقع در خیابان باب همایون از ساعت ۳ تا ٥ بعد از ظهر روز جمعه ۲۹ر۱۱ر۵۰ مجلس ترحیم برگزار خواهد شد.
محمدعلی فضلعلی‌پور . حسین غلامزاده . برادران محمدعلی زاده
آ ـ ۳۳۳۰۷

خانواده های‌مرزبان و شریفی با نهایت‌تاثر درگذشت مرحوم **مهدی مرزبان** بزرگ خاندان‌مرزبان را باطلاع خویشان ودوستان محترم میرساند . مجلس ختم مردانه و زنانه آن مرحوم روز یکشنبه اول اسفند ماه‌ازساعت ٤ تا ٦ بعد از ظهر در خانقاه صفی‌علیشاه برگزار خواهد شد .
ملوک مرزبان (شریفی) ـ منوچهر مرزبان ـ یگانه‌مرزبان‌ـ افسانه مرزبان ـ لیلی مرزبان (صالح)ـ پرویز مرزبان ـ یوسف مـرزبان .
آـ۳۳۳ ۲ـ۱
بعموم بازماندگان آن مرحوم مصیبت وارده را تسلیت‌میدهیم.

بانهایت تاسف درگذشت شادروان همردیف سرگردبازنشسته **فرج‌اله بصیری** را باطلاع میرساند .
مجلس ترحیم آن شادروان از ساعت ۱٤ الی ۱٦ روز ۳۰ بهمن ماه جاری در خانقاه صفی علیشاه برگزار خواهد شد .
شهربانی کل کشور
آـ۳۳۳٤۱

بانهایت تاسف درگذشت شادروان **سرگرد فرج‌اله بصیری** افسر بازنشسته شهربانی کل کشوررا باطلاع میرساند.
مجلس تر حیم فقید سعید روز شنبه مورخه ۳۰ر۱۱ر۵۰ از ساعت ۲ الی چهار بعد از ظهر درخانقاه صفی علیشاه منعقداست است بدینوسیله از عموم بازنشستگان نیرو های مسلح شاهنشاهی دعوت میشود بمنظور خشنودی روح آن مرحوم در مراسم مذکور شرکت فرمائید .
کانون افسران و درجه داران بازنشسته نیرو های مسلح شاهنشاهی
آـ۳۳۳٤٥

درگذشت اسف‌انگیزشادروان فرج‌اله بصیری سرگرد بازنشسته شهربانی را باطلاع بستگان و آشنایان میرساند .
مجلس ترحیم زنانه و مردانه در ساعت ۱٤ الی ۱٦ روز شنبه ۳۰ بهمن ماه در خانقاه صفیعلیشاه برگزار میشود .
سرهنگ حسین قلی ملک ابراهیمی. سرهنگ دکتر روحی . سرهنگ منصور مسعود ملک ابراهیمی . عشرت‌السلطنه امیر ـ ابراهیمی.زین‌العابدین امیر ابراهیمی . سرهنگ‌نفیسی . سنجیده زندشاهی . سرهنگ بهزادی.قنبری .مهندس نوری . آتش بیگی. فکری بایگان . دکتر امیر حسین ماکوئی .
آـ۸۱۷۸۱٤
مصیبت وارده را به عموم بازماندگان آن مرحوم تسلیت‌میدهیم.

بدینوسیله فوت مرحوم حاج اسمعیل عباسی رابااطلاع کلیه فامیل و دوستان میرساند مجلس ترحیم آن مرحوم روز پنجشنبه ۲۸ر۱۱ر۵۰ از ساعت ۳ الی ٥ بعدازظهر درمسجد امیرالمومنین دزاشیب و ختم زنانه درمنزل شخصی آنمرحوم درهمان ساعت منعقد میباشد .
خانواده های : عباسی . عرفانی . قاسمی . کوروش‌فر. فکری. کوچکی. تجریشی. باقرپور. شاه‌حسینی. بخشی‌نژاد. ملک‌عراقی . خانی . رضائی . امیری .
آـ۸۱٦۳٤

بانهایت تاسف درگذشت نابهنگام آقای **احمد مجیدی** عضوارشدهواشناسی کل کشور را باطلاع میرساند . مجلس ختم‌آن‌مرحوم از ساعت ۱۰الی۱۲ صبح روزجمعه ۲۹ر۱۱ر۵۰ درمسجد الجواد برقرار میباشد .
وزیر راه

باکمال تاسف و تاثر فوت نابهنگام آقای **احمد مجیدی** همکار گرامی خود را باطلاع میرساند . مجلس ختم آن مرحوم ازساعت ۱۰ الی ۱۲ صبح روز جمعه ۲۹ر۱۱ر۱۳۵۰ درمسجد الجواد برقرار میباشد
رئیس هواشناسی کل کشور

گرانمایه برادری مهربان را نابهنگام از دست دادیم و خود را دراین غم جاودانه با بازماندگان محترم اوشریك میدانیم . مجلس ختم آن مرحوم از ساعت ۱۰ الی ۱۲ روز جمعه ۲۹ر۱۱ر۵۰ درمسجد الجواد برقرار است .
انجمن خدمات اسلامی

باکمال تاثر فوت برادر عزیز و گرامی خود آقای **احمد مجیدی** را باطلاع فامیل و دوستان میرساند . مجلس ختم آن مرحوم از ساعت ۱۰ الی ۱۲ روز جمعه ۲۹ر۱۱ر۱۳۵۰ درمسجد الجواد برقرار میباشد .
تقی مجیدی

باندوه فراوان درگذشت نابهنگام گرانمایه همکار و دوست بزرگوار خود آقای **احمد مجیدی** را باطلاع میرسانیم. مجلس ختم آن مرحوم از ساعت ۱۰ الی ۱۲ صبح روز جمعه ۲۹ر۱۱ر۵۰ درمسجد الجواد و مراسم شب هفت آن مرحوم از ساعت ۲ تا ٥ بعداز ظهر روز شنبه ۳۰ر۱۱ر۵۰ درآرامگاه خانوادگی‌مجیدی درامامزاده عبدالله برگزارمیگردد،
حاج‌اسمعیل فریب . عزیزالله جعفریان . حاج‌علی‌اکبر پارسی . سیدعلی مرعشی . سیدکمال‌الدین مرعشی . سیف‌الله پارسی . ناصر رزاغرو . زین‌العابدین ملک‌زاده . منصورعلی خدیوی . یوسف جعفریان . بیژن ضرغامی . جعفرکاظمیان .

بدینوسیله درگذشت تاثر انگیز آقای **احمد مجیدی** را باطلاع بستگان و آشنایان میرسانیم مجلس ختم مردانه و زنانه‌آن‌مرحوم از ساعت۱۰الی ۱۲ روز جمعه ۲۹ر۱۱ر۱۳۵۰ درمسجد الجواد واقع درمیدان ۲٥ شهریور برقرار است.
خانواده های : مجیدی . بهروزی . مجد . قـوامی ـ مهدی. جهانشاه. ملك‌زاده. مومنان. شریفیان. امیرشاهرخی. رشدی‌نوید. عاملی. کاراندیش. محمدی وطاهرپور.افشاری فروزانفر . پرنیان . بروجردی . آقازاده .
۳۳۲٤۷۱ ۲ـ۲

بانهایت تاثر درگذشت مرحوم **رحیم منفردی** همسر خانم حشمت‌خیر معاون اداره کل اطلاعات و روابط عمومی وزارت کار و امور اجتماعی را باطلاع میرساند .
مجلس ترحیم مردانه و زنانه آن فقید از ساعت ۹ تا ۱۱ جمعه۲٥بهمن ماه جاری‌درخانقاه صفی‌علیشاه برگزار میباشد
وزارت کار وامور اجتماعی

باندوه فراوان درگذشت شادروان **رحیم منفردی** وابسته همکار عزیزمان آقای علی خردبخش را باطلاع عموم‌دوستان و همکاران میرساند برای شادی و آمرزش روح فقید سعید مجلس ترحیم از ساعت ۹ تا ۱۱ جمعه ۲۹ بهمن ماه‌جاری در خانقاه صفی علیشاه منعقد میباشد .
شرکت سهامی ناوا
آـ۳۳۳۷٥

باکمال تاسف درگذشت شادروان **رحیم منفردی** را به اطلاع خویشان و دوستان میرساند .
مجلس ترحیم زنانه و مردانه آن روانشاد از ساعت ۹ تا ۱۱ بامداد جمعه ۲۹ بهمن ماه جاری درخانقاه‌صفی‌علیشاه برگزار میگردد .
حشمت‌خیر . سودابه‌منفردی . گیتامنفردی . سهیلامنفردی. خانواده های : منفردی . خیر . فرنودی . نهضت . کریمی. گرانپایه . خردبخش . فردوست . فرامرزی .میریوسفیان. صالحی . اوحدی . صابر . طباطبائی .
آـ۸۱٦۲۲ ۲ـ۲

نمایندگان فرمانداری کل همدان درمجلس شورایملی بانهایت‌تاسف فوت جوان ناکام **حسن سالمی** فرزند جناب آقای محسن سالمی وکیل دادگستری و مدیر روزنامه مبارز همدان را باطلاع میرسانند . مجلس ختم آن شادروان‌از ساعت ٤تا٦ بعداز ظهر روز شنبه ۳۰ بهمن درخانقاه صفی‌علیشاه برگزار میشود .
علی‌برومند . علی‌طباطبائی . مهندس‌معینی‌زند . مهندس جلالی . روح‌الله جعفری . حسن صائبی . اسعدرزم‌آراء . حجت‌الله اردلان .
آـ۳۳۳۷۳

بانهایت تاسف فوت **حسن سالمی** فرزند آقای محسن سالمی‌وکیل‌پایه یك دادگستری را باطلاع آقایان قضات و همداران و بستگان آنمرحوم میرساند .
مجلس ترحیم فقید سعید از ساعت ٤ تا ٦ بعداز ظهر روز شنبه ۳۰ر۱۱ر۵۰ درخانقاه صفی‌علیشاه برگزار میشود.
رئیس کانون وکلای دادگستری ـ جلالی نائینی
آـ۳۳۳۷۳

خانواده های : سالمی عرضی . رضائی . داسیان . شریفی . ختنی . ناگهی . حشانیان . منصودی . روش . برزونی . سپهرارا . میمندی . طوسی . فیاض .
بانهایت تاسف واندوه فراوان درگذشت جوان ناکام **حسن سالمی** فرزندجناب‌آقای محسن سالمی‌وکیل دادگستری و مدیر روزنامه مبارز همدان را باستحضار میرسانند .
مجلس ترحیم زنانه و مردانه از ساعت ٤ تا ٦ بعداز ظهر روز شنبه ۳۰ بهمن درخانقاه صفی‌علیشاه برگزار میشود .
آـ۳۳۳۷۳
به آقای محسن سالمی و سایر بازماندگان آنمرحوم تسلیت میدهیم .

باکمال تاسف و تاثر درگذشت شادروان سرهنگ‌بازنشسته **محمدحسین عزیزی** را باطلاع میرساند . مجلس ترحیم روز جمعه ۲۹ بهمن ماه از ساعت ٤ الی ٦ بعد از ظهر درخانقاه صفی علیشاه منعقد خواهد بود .
کانون افسران بازنشسته ارتش
آ ـ ۳۳۳٦۷

باکمال تاسف‌وتاثردرگذشت شادروان سرهنك بازنشسته ارتش **محمد حسین عزیزی** بزرك خاندان عزیزی را باطلاع اقوام و آشنایان میرسانیم . مجلس ترحیم مردانه و زنانه آن مرحوم درروز جمعه ۲۹ بهمن‌ماه‌ازساعت ٤ الی ٦ بعدازظهر درخانقاه صفی‌علیشاه منعقد خواهد بود .
خانواده های : عزیزی . جمهری . طیبی . سرود . عمادی‌آشتیانی . احسنی . سیاسی . شعری. مولوی . رضی. دبیری . حاجیان . افشارنادری . پیرنیا. فخرائی .فلاطوری. حیدر بختیاری .
آـ۳۳۳٦۷
بعموم‌بازماندگان آنمرحوم مصیبت وارده را تسلیت میدهیم .

بانهایت تاسف درگذشت والده عزیزمان **بانو فرست‌کلهری** را باطلاع اقوام و دوستان میرساند . مجلس ترحیم مردانه آنمرحومه از ساعت ۳ الی ٦ بعد از ظهر شنبه ۳۰ر۱۱ر۵۰ در خیابان ری میدان شاه مسجد حاج ابوالفتح و مجلس زنانـه در همان ساعت در منزل شخصی واقع در خیابان آب‌منگل کوچه دانش کوچه فروتن پلاک ۸۹ برگزار میگردد.
عبداله و مسلم کلهری
آ ـ ۸۱۸۷۰
بعموم بازماندگان آن مرحومه مصیبت وارده را تسلیت میدهیم .

باکمال تاسف درگذشت مرحوم **غلامحسین‌باقری‌ملایری** بزرگ خاندان باقری را باطلاع فامیل و آشنایان میرساند
مجلس ترحیم زنانه و مردانه آن شادروان روز جمعه ۲۹ر۱۱ر۵۰ از ساعت ۲ تا ٤ بعداز ظهر در خانقاه صفی ـ علیشاه منعقد میگردد .
بیگم باقری ، رباب ، غلامعلی ، علیمحمد و با قر باقری و خانواده های : امینی ، مومنی ، قائم‌مقامی ، وزیری .
آـ۳۳۱٥٥

خانواده های : جواهریان . معصوم تبریزی . مظلومی.ادیب زاده .و ثابت زاده
درگذشت **بانو بتول جواهریان** مادر آقای علی و احمد و محمود جواهریان را باطلاع میرساند .
باین مناسبت مجلس ترحیم مردانه از ساعت ۳ تا ٥ بعداز ظهر روز شنبه ۳۰ بهمن ماه جاری برقرار و مجلس ترحیم زنانه در همانروز و همان ساعت در منزل آن مرحومه واقع درانتهای فرح شمالی کوچه نظام‌لی شماره ٥۱ برگزار خواهد شد .
آـ۸۲۰۳۲
به عموم بازماندگان آن مرحوم مصیبت وارده را تسلیت‌میدهیم.

بمناسبت وفات علویه‌عالیه متعلقه آیةالله عظمی شاه‌آبادی قدس سره مجلس ختمی از ساعت ۹ تا ۱۱ یکشنبه چهارم محرم در مسجد جامع منعقد امید است مومنین مخصوصا علماء اعلام دامت برکاتهم برای تجلیل مقام روحانیت شرکت فرمایند.
حسن سعید

مجلس زنانه روز جمعه دوم در شمیران مقابل پل رومی خیابان قیطریه پلاک ٥٦ منزل حضرت حجةالاسلام شاه‌آبادی منعقد است .
آ ـ ۸۱۹٦٤

بانهایت تاسف درگذشت بزرگ خاندان ، شادروان **حاج یعقوب یوسفیان** را باستحضار بستگان و دوستان میرسانیم مجلس ختم آن مرحوم روز جمعه ۲۹ بهمن ماه از ساعت ۱۰ تا ۱۲صبح در کنیسای حئیم ـ خیابان قوام‌السلطنه کوچه سیمی برگزار خواهد شد .
خانواده های : یوسفیان . شموئیلیان . اسحقیان . سنندجی . هارونی . گلساز . اشراقی . درخشان . جواهری یعقوب‌زاده . کدخدازاده . ژوزفی . آلیانس . گبایان . تجاریه . خان‌زاده . ضرابی . پیکر . یوسفیه .
آـ۳۳۳٥۱
بعموم بازماندگان آنمرحوم مصیبت وارده را تسلیت میدهیم .

با اندوه فراوان درگذشت شادروان مرحوم **حاج‌عبدالعظیم حاجیان** را که در روز چهارشنبه ۲۷ بهمن ماه به رحمت ایزدی پیوست به استحضار خویشاوندان و دوستان محترم میرساند . مجلس ختم مردانه آن مرحوم از ساعت ۳ الی ٥ بعداز ظهر روز شنبه ۳۰ بهمن ماه در مسجد بزاز ها واقع در چهارسوق بزرگ و مجلس ختم زنانه بعداز ظهر روز جمعه ۲۹ بهمن در منزل آن مرحوم برگزار میشود .
خانواده های : حاجیان ، جناب ، نجومیان ،حدادزاده، ورتابیان ، تقی‌زاده ، یمینی ، دیانی ، نجمی ، سرشار ، صالحی ،وصال ، اکبرزادگان ، ،قیمی ، سلطانی ، امامی ، شکروی ، تراب ، نمازی ،محمودی ، گلریز ، طلوعی ،حاج عبدالعلی ، علیین ، زنجانی ، فتاحیان ، مظلومیان ، خبیری ، پورنیک ،سهیلی ، چیت‌ساز ، محسنی ، گنجوئی ، برادران ، شامبهاری ،منتظری ، دیلمی‌نژاد .
آـ۸۱۹۱۰
بعموم بازماندگان آن مرحوم مصیبت وارده را تسلیت میدهیم .

بانهایت تاسف و تاثر فوت ناگهانی شادروان **باقر جوادی** پدر غلامرضا و دوشیزگان فلور و شهره و همسر حشمت‌الملوک جهانشاهی قاجار را باطلاع دوستان و منسوبان میرساند.
مجلس ختم زنانه و مردانه از ساعت ۳ تا٥ بعد از ظهر یکشنبه ۱ر۱۲ر۵۰ در مسجد سجاد واقع در خیابان شاه چهارراه گیتی برگزار خواهد شد .
سیف‌السلطان جوادی . رضا جوادی. محسن جهانشاهی ـ قاجار.ایرج جهانشاهی قاجار وخانواده های جوادی.جهانشاهی قاجار .شهلاپور . دربانی . سلطانی. پرتوی. طالقانی. تقی‌زاده اصلانی . قانعی . شیردل .حکمائی .خرازی‌پور. استیفائی.عمرانی مظاهری . فتح‌رازی . صمدزاده. بهبود . چایچی. علیزاده .
آـ۳۳٤۰۷

بدینوسیله فوت مرحومه **زهرا صنیع** والده حاج غلامحسین آجی‌گل را به استحضار میرساند مجلس ترحیم آن فقید سعیدروز شنبه ۳۰ر۱۱ر۵۰ از ساعت ٤ تا ٦ بعد از ظهر در مسجدالجواد منعقد خواهد بود .
خانواده های حاجی گل ـ ادیب‌پور ـ بورایرجی‌ـ محب ـ صنیعی ـ فولادبری‌ـ تاجیک
آـ۸۱٤٥۰
بعموم بازماندگان آن مرحومه مصیبت وارده را تسلیت‌میدهیم.

سپاسگزاری

بدین وسیله از علمای اعلام و حجج اسلام و کلیه مقامات کشوری و لشگری دوستان و آشنایان که در مراسم تشییع و ترحیم و هفته شرکت نموده و یا بوسیله تلگراف و روزنامه و تلفن اظهار همدردی‌فرموده تشکرنموده چنانچه بواسطه‌تالمات روحی نتوانستم خدمت آقایان برسم پوزش میطلبم .
اصفهان ـ خانواده اسفندیاری
آ ـ ۸۰۸۹۸

سپاسگزاری
تیمسار ارمکان فرمانده ژاندارمری ناحیه گیلان
از ابراز همدردی جنابعالی و افسران و درجه‌داران ژاندارمری ناحیه گیلان نسبت به اینجانب سپاسگزارم .
«سرگرد عباس محمدپور»
آـ۸۱٤۲۲

از کلیه سروران و دوستان و همکاران محترم ودانش آموزان گرامی که بمناسبت درگذشت پدرم مرحوم **حاج محمدرضا فروزان کجانی** وسیله روزنامه و تلگراف وتشریف فرمائی خود در مراسم تشییع و ترحیم . آن مرحوم ابراز همدردی فرموده‌اند سپاسگزاروچنانچه بعلت گرفتاری‌و تالمات روحی توفیق شرفیابی حاصل نشود امید عفو دارد .
از طرف فامیل فروزان ، ولی‌الله فروزان
آـ۸۱٤۳٤

از سروران گرامی . دوستان و همکاران ارجمند و بستگان که بمناسبت درگذشت همسر و پدر بزرگوارمان مرحوم **حسن شکرالله‌زاده رادپور** قدم‌رنجه فرموده‌درمراسم تشییع وترحیم‌وهفته آن شادروان شرکت و یا بوسیله نامه و تلگراف و جراید ابـراز تفقد و همدردی نموده بازماندگان فقید سعید را مشمول عنایات‌و مراحم خودقرارداده‌اند صمیمانه تشکر میکنیم و سلامتی و توفیق همگان را از باریتعالی مسئلت مینمائیم .
عذرا رادپور (رفیع) ـ دکترشکری رادپور‌ـ عاطفه‌رادپور
آـ۳۳٤۱۷

وظیفه این جانب بود که بمنظور عرض تشکر حضوری‌نیز خدمت فردفرد خواتین‌معظمه ودوستان‌گرامی شرفیاب وازسروران ارجمند در مورد عنایاتشان نسبت به خاندان رادپور سپاسگزاری میکردم ولی چون وظایف محوله‌ام در ایالات متحده بازگشت‌فوریم را به امریکا ایجاب میکند لذاباستظهار به‌مراحم بی‌پایان‌همکاران ارجمند و دوستان عزیز پوزش طلبیده با اظهار تاسف از این بی‌توفیقی دامنگیر خداحافظی نموده همه رابه خدا میسپارم و توفیق و عزت و شوکت و سلامتی همگان را از درگاه احدیت خواستارم .
دکتر شکری رادپور
آـ۳۳٤۱۷

تسلیت

دوست عزیزم آقای مهدی مصیبی
مصیبت وارده را بجنابعالی و خانواده محترمتان‌صمیمانه تسلیت میگویم .
پورنگ
آ ـ ۸۱۹۷۲

انجمن آرشیتکتهای ایران
مصیبت وارده را به جناب آقای لطیف ابوالقاسمی‌همکار گرامی خود و فامیل محترم تسلیت میگوید .
آ ـ ۸۱۹٦۰

باکمال تاسف وتاثر مصیبت وارده را به خانواده محترم‌مصیبی تسلیت گفته خود را در غم آنان شریک میدانیم
آـ۸۱۹۳۰ **محمود پاکزاد ـ مصطفی قائمی**

جناب آقای حبیب‌الله طالبی
دبیر ارجمند درگذشت شادروان پدر گرامتان را تسلیت‌گفته بقاءو دوام عمر بازماندگان را آرزومندیم .
دانش آموزان دبیران و کارکنان دبیرستان سحاب
آـ۸۱۹۲۲

جناب آقای دکتر مهیار خلیلی
با تاثر فراوان مصیبت وارده را تسلیت گفته خود را در غم شما شریک میدانیم .
شرکت کولمب
آ ـ ۳۲۹٥۷

جناب آقای مهدی مصیبی
باکمال تاسف و تاثر مصیبت وارده را تسلیت گفته خود را در غم شما شریک میدانیم .
آ ـ ۸۱۹۷۸ **منصور مجد بیگدلی ـ ناصر مجد بیگدلی**

مجالس وعظ و سوگواری

بسمه‌تعالی
بمناسبت ایام عاشورای حسینی از شب جمعه دوم ماه در مسجد گیاهی سرپل تجریش بعد از نماز خطیب فاصل آقای حاج شیخ باقر نهاوندی مستفیض میفرمایند .
فخرالدین

طبق معمول سنواتی از شب سوم محرم تا ده شب در بنده منزل ذکر مصیبت خامس آل‌عبا (ع) منعقد میباشد از سروران عظام و دوستان محترم علی‌الخصوص همسایگـان امید است جهت درك فیض از شرکت در عزای حسین بن علی (ع) مضایقه نفرموده و قرین افتخار و امتنانم فرمایند .
نشانی گمرک امیریه ایستگاه کرج کوچه ضرابی کاشی ۳۹
سید مصطفی مدرس
آ ـ ۳۳۳۱۷

ان‌الحسین مصباح‌الهدا و سفینة‌النجاة
بمناسبت فرا رسیدن ایام عزاداری و سوگواری سالار شهیدان سلطان مظلومان ابی‌عبدالله الحسین روحی و ارواح العالمین له‌الفدا طبق معمول سنواتی مجالس توسل به‌آستان مقدس آن حضرت . صبحها از ساعت ۸ الی ۱۲ و شبها بعد از نماز عشاء در مسجد حـاج شیخ عبدالحسین از طرف آذربایجانیهای مقیم مرکز منعقد و حضرات گویندگان مذهبی و مداحان آستان مقدس حسینی افاضه خواهند فرمود .
از عموم علاقمندان دربار ولایت‌مدار انتظار دارد در این مجالس شرکت و کسب فیض فرمایند .
الحاج بزرگ ابوحسین
آ ـ ۳۳۳۳۹

مجلس توسل و تذکر و تشریح فلسفه حسینی (ع) دهـه اول محرم (شبها شش تا هشت) در انجمن دانشوران ایران و صبح ها (نه تا یازده) در مجمع دین و دانش برقرار است.
دبیرخانه انجمن دانشوران ایران

این حسین کیست که عالم همه دیوانه اوست
این چه شمعی است که جانها همه پروانه اوست
ماه محرم یعنی خاطره انقلاب بزرگ روحانی اسلام که برهبری حضرت سیدالشهداء علیه السلام مسیر تاریخ بشریت را به نفع انسانها تغییر داد فرارسیده است از هم اکنون میلیونها نفر از مسلمانان و شیعیان جهان بیاد جانبازی و فداکاری امام سوم خود مجالس وعظ وسوگواری درسراسر جهان تشییع برقرار و اخلاص خود را به پیشگـاه مقدسش ابراز میدارند اینک هیئت هاشمیه تورزن اردستان مقیم تهران طبق معمول سنواتی از شب شنبه ۲۹ر۱۱ر۵۰ تا دوازدهم محرم مجلس سوگواری حسین‌ابن علی و شهدای کربلا معلی را در محل هیئت هاشمیه تورزن اردستان منعقدمینمایند.
در این مجلس از ساعت هفت و نیم تا هشت و نیم بعد از ظهر جناب آقای سید مهدی آیت‌اللهی واعظ محترم و از ساعت هشت و نیم الی نه و نیم بعد از ظهر خطیب دانشمند جناب آقای حاج سید محمد موسوی واعظ شهیر تهران مستفیض میفرمایند .
آدرس ـ هیئت هاشمیه تورزن اردستـان خیابـان صدرالاشراف انتهای خیابان درخشنده اول کوچه آبدارباشی
آـ۳۳۳٥۷

مجلس روضه سنواتی دهه عاشورای اتحادیه صنف درودگران و مبلسازان از روز ٥شنبه غره محرم‌الحرام برابر ۲۸ بهمن شبها منعقد و دانشمندان محترم آقایان حاج سید عبدالرضا حجازی و حاج شیخ حسین انصاری مستـفیض میفرمایند .
اتحادیه صنف درودگران و مبلسازان
آـ۳۳۳٥۹

یا اباعبدالله لقد عظمت‌الرزیه
بمناسبت ایام عزای حضرت مولی‌الکونین اباعبدالله‌الحسین علیه‌السلام طبق معمول سنواتی از روز جمعه دوم بمدت ده روزقبل از ظهر مجلس سوگواری منعقد است .
محمد حسین الطباطبائی‌العلوی البروجردی
آـ۳۳۳۷۷

حسین منی و انا من حسین
بمناسبت فرا رسیدن ایام سوگواری حضرت اباعبدالله‌الحسین علیه السلام از شب اول ماه محرم بعد از نماز جماعت مجلس‌تبلیغ و سوگواری در مسجد اباذر واقع در میدان ژاله خیابان‌خورشید مقابل کوچه بهنام برقرار است و جنابان آقایان حاج شیخ محمد کمالی و حاج شیخ عباس کبیری مستفیض میفرمایند .
مسجد اباذر
آـ۳۳٤۲۱

برنامه شبهای حسینیه اصفهانیها
بمناسبت ایام سوگواری حضرت‌اباعبدالله‌الحسین (ع)از اینقرار است .
از ساعت ۷الی ۸ جناب آقای حاج سید منصور میراحمدی
از ساعت ۸ الی ۹ جناب آقای حاج شیخ حسین انصاریان
از ساعت ۹ الی ۱۰ جناب آقای آقاصدرا اراکی
ضمنا روز ها از پنجشنبه هشتم مجلس سوگواری‌برقراراست.
حسینیه اصفهانیها
آـ۳۳٤۱۱ ۱ـ۳

مجلس عزاداری سالیانه حضرت آیت‌الله نوری امسال بعلت سرمای شدید از منزل بمسجد مرحوم آیت‌الله نوری منتقل گردیده و از شب سوم تا دوازدهم محرم طبق معمول همه ساله منعقد خواهد بود .
آـ۸٥۱٤۸ ۲ـ۲

طبق معمول سنواتی مجلس سوگواری خامس آل‌عبا(ع) شبها و صبح‌ها از اول مخرم مطابق ۲۸ر۱۱ر۵۰ در مسجد مروی خیابان ناصرخسرو منعقد است امید است دوستان آن حضرت بالاخص اعضاء محترم صنف شرکت فرمایند .
شبها جناب آقای سید قاسم شجاعی و جناب آقای شیخ محمد خندق‌آبادی . صبح ها جناب آقای سید عبدالکریم هاشمی‌نژاد و شیخ علی‌اکبر ناطق مستفیض میفرمایند .
صنف خیاط تهران
ضمنا جلسه هفتگی شبها ی‌جمعه در همان مکان منعقد است.
آـ۳۳۳۸۹

ان‌الحسین مصباح‌الهدی و سفینة‌النجاة
بمناسبت فرا رسیدن عاشورای حسینی برای بزرگداشت این فاجعه عظمی از شب یکشنبه‌چهارم محرم مجلس‌سوگواری ووعظ در مسجد تهرانسر منعقد و خطیب شهیر جناب آقای فاطمی از ساعت ۲۲ مستفیض میفرمایند از عموم طبقات‌دعوت میشود که در مجلس فوق‌شرکت فرمایند .
آـ۳۳۳۸٥ **هیئت امنای مسجد تهرانسر**

بسمه تعالی
بنابر معمول سنواتی از روز اول ماه‌محرم ۱۳۹۲عصرها از ساعت ۳ الی ۸ بعداز ظهر در حسینیه قدیم مرحوم سید محمد شیرازی طاب‌ثراه واقع در پامنار مجلس ذکر مصیبت حضرت خامس آل‌عبا علیه‌آلاف‌التحیة والثناء منعقد میباشد . علاوه برحضرات آقایان سلسله جلیله سادات شیرازی که صاحب عزا میباشند جنابان حاج سید عبدالرضا حجازی ، حاج شیخ احمد کافی خراسانی ، حاج شیخ عباس کبیری ، حاج شیخ علی‌اصغر اعتمادزاده‌وحاج شیخ صفرعلی‌شهسواری وعاظ محترم مستمعین را مستفیض میفرمایند .
آـ۳۳۳۸۱

حسین مصباح‌الهدی و سفینة‌النجاة
طبق معمول سنواتی از جمعه دوم محرم تا روز عاشورا از اول آفتاب تا ساعت ۹ونیم مجلس سوگواری در بنده‌منزل برقرار بعداز زیارت عاشورا از سخنان وعاظ محترم استفاده خواهد شد . علاقمندان از آقایان وبانوان شرکت فرمایند .
سی متری نارمک مینوی شرقی میدان ۳۸ .
الاحقر جلالی خمینی
آـ۳۳۳۸۳

حسب المعمول سنواتی از سوم تا ۱۲ محرم عصر ها مجلس سوگواری دربنده منزل منعقد است .
حاجی سیدفخرالدین جزایری
آـ۳۳۳۹۷

مجلس عزاداری دهه عاشورای مرحوم حاج علی‌اصغر دلال از روز پنجشنبه اول محرم از ساعت ٦ونیم الی ۸ونیم صبح در مسجد انصار خیابان علیشاه منعقد میباشد و دانشمند محترم جناب آقای دکتر مناقبی مستفیض میفرمایند .
آـ۳۳۳۹۱

طبق معمول سنواتی مجلس تذکر مناقب و مصائب حضرت‌سیدالشهداء علیه‌السلام‌ازشب‌اول محرم تاشب عاشورا بین ساعات ۱۸ تا ۲۱ درمسجد مرحوم مهدی خزانه واقع درشهر خزانه منعقد میباشد .
عباس خزانه
آـ۳۳۳۰٥ ۲ـ۲

طبق معمول سنواتی مجلس عزاداری حضرت سید الشهداء علیه‌السلام از تاریخ اول محرم در مسجد ولی عصر (عج) واقـع در خیابان حشمت‌الدوله غربی برقرار و جناب آقای حاجی شمس گیلانی واعظ محترم از ساعت ۷ بعد از ظهر سخنرانی و ذکر مصیبت میفرمایند . امید است‌علاقمندان شرکت و استفاده‌فرمایند.
هیئت مدیره مسجد ولی عصر (ع)
آـ۳۳٤۳۱

مطابق معمول سنواتی و پیروی از رویه مرحوم مغفور شرالسلطنه امیر سلیمانی رحمت الله علیه مجلس ذکر مصیبت حضرت خامس آل‌عباعلیه‌آلاف‌التحیه‌واثناءدر حسینیه مرحوم مغفور عضدالملک نایب السلطنه طاب ثراه ازسوم تا سیزدهم محرم‌الحرام ازساعت٥ الی ۹ بعد از ظهر منعقد است .
آـ۳۳٤۳۷

عظم‌الله اجورنا
طبق معمول سنواتی مجلس سوگواری خامس آل‌عبا (ع)از روز سوم ماه محرم به مد تده روز از ساعت ۳ تا ٦ بعد ازظهر در منزل حضرت آیت‌الله العظمی آقای سید علی اکبر برقعی‌منعقد است و وعاظ محترم مستفیض می کنند .
سیدمحمد باقر برقعی ـ نشانی : خیابان شاهپور برابر گذر وزیر دفتر کوی طبرستان پلاک ۲٦
آـ۸۱٤٥۲

بسمه تعالی
بنابرمعمول سنواتی از روز اول ماه محرم ،۱۳۹۲ عصر ها از ساعت ۳ الی ۸ بعد از ظهر در حسینیه قدیم مرحوم سید محمد شیرازی طاب ثراه واقع در پامنار مجلس ذکر مصیبت حضرت خامس آل عبا علیه آلاف التحیه والثناء منعقد میباشد علاوه بر حضرات آقایان سلسله جلیله سادات شیرازی که صاحب عزا میباشند جنابان حاج سیدعبدالرضا حجازی ـ حاج شیخ احمد کافی خراسانی ـ حاج شیخ عباس کبیری ـ حاج شیخ علی اصغر اعتمادزاده ـ وحاج شیخ صفرعلی شهسواری وعاظ محترم مستعمین رامستفیض میفرمایند .
آـ۳۳۳٦۹ **جواد سهمی**

یادبود

نظر باینکه چهلمین شب رحلت پدر بزرگوارم آیـة‌اله فی‌الانام آقای حاج میرزا عبداله مجتهد طهرانی قدس سره مصادف است با شب دوشنبه پنجم محرم لذا از طرف خاندان مجلس سوگواری در روز یکشنبه از ساعت ۳۰ر٦ تا ۳۰ر۸ در مسجد جامع و از ٤ تا ٦ در منزل زنانه منعقد وطبق‌معمول سنواتی روضه صبحها در منزل معظم‌له برقرار میباشد .
حسن سعید
آ ـ ۸۱۹٦٦

بسمه تعالی شانه

بمناسبت چهلمیـن روز رحلت فقیه عالیمقام استاد المحققین رکن المجتهـدین حجـة الاسلام والمسلمیـن آیة‌الله **حاج شیخ محمدتقی النجفی بروجردی** قدس سره مجلس ترحیمی روز جمعـه دوم محرم‌الحرام برابر با ۲۹ بهمن از ساعت ۳ الی ٥ بعد ازظهر در مسجد شیشه‌واقع در خیابان حاج شیخ هادی‌منعقد است امید است علماء اعلام حجج‌اسلام و عموم علاقمندان بمقام روحانیت بجهت طلب مغفرت و تجلیل از مقام روحانیت دراین‌مجلس شرکت‌فرمایند.
محمدباقر آشتیانی . حاج سید صادق لواسانی . حاج سید علینقی طهرانی . احمد الحسینی شهرستانی .محمدجواد شیخ‌الاسلام . مصطفی مسجد جامعی . میرزا آقا شیرازی . محمدحسین علوی بروجردی . ابوالقاسم خزعلی . ضیاءالدین آملی . سید حسن نوری بروجردی .
از طرف وابستگان آنمرحوم ـ محمدحسن بروجردی ـ مجید مقدم ـ خزعلی ـ هاشمی ـ شیخ‌الاسلامی
آ ـ ۸۱۹٦۲

باطلاع دوستان و خویشان می رساند .
روز یکشنبه اول اسفند ماه مصادف با چهلمین روز درگذشت شادروان میرزا شفیع‌خان خورشیدی پدر عزیزمان میباشد .
هزینه برگزاری مراسم صرف امور خیریه خواهد شد
خانواده خورشیدی و وابسته
آـ۳۳۲٥۹

دوستان و بستگان عزیز
سومین برگ سالروز عزیزمان **دکتر سیروس مشیری** را با غم‌انگیز ترین خاطراتمان در روز شنبه ۳۰ بهمن ماه ورق میزنند میخواهیم بیاد او ، بخاطر او بین ساعت ٤ تا ٦ بعداز ظهر گردهم آئیم .
خیابان روزولت ـ کوی درفش پلاک ۲۷
مشیری ، پروانه ، ادهم
آـ۸۱۹۳۲

بمناسبت چهلمین روز درگذشت مرحومه مغفوره **بانو نفیسه امامی تبریزی** مجلس یادبود زنانه روزیکشنبه اول‌اسفند ماه از ساعت ۳ الی ٥ بعد از ظهر در منزل برگزار میشود. حضور اقوام و دوستان باعث شادی روح آن مرحوم وتسلی خاطر بازماندگان است .
خانواده امامی تبریزی
نشانی : امیر آباد خیابان کاشان روبروی گرمابه تخت طاووس کاشی ۱۳۸
۱ـ۲ آـ۸۱٤٤٤

رفتی نـرود زخاطر مـن
آن خاطره‌های دل پـذیرت
احمد تو برو خدای یـارت
پیدا کنم از کجـا نظیرت

بدینوسیله باطلاع اقوام و دوستان میرسانم شب هفت شادروان فرزند ناکامم **احمد** شنبه ۳۰ر۱۱ر۵۰ از ساعت ۲ الی ٤ بعداز ظهر درشهر قم (وادی‌السلام) منعقد می باشد . از شما دعوت می شود باقدوم خود روح آن مرحوم را شاد فرمائید.
پدرداغدار ـ محمود حسینمردی‌طرشتی
آـ۳۳۳٦۳

بقیه آگهی های تسلیت
در صفحات ۲۷ و ۲۹ چاپ شده است

شماره ۱۳۷۲۷ سال چهل وششم

اطلاعات

پنجشنبه ـ بیست‌وهشتم بهمن ماه ۱۳۵۰
اول محرم ۱۳۹۲ ـ هفدهم فوریه ۱۹۷۲

ساعات شرعی	استخراج دکترریاضی‌کرمانی	
	اذان صبح	ساعت ۵ و ۹ دقیقه
	طلوع‌آفتاب	ساعت ۶ و ۴۹ دقیقه
	ظهرشرعی	ساعت ۱۲ و ۲۰ دقیقه
	اذان‌مغرب	ساعت ۶ و ۳ دقیقه

بموجب آئیننامه جدیدی که بتصویب نظام‌پزشکی رسیده‌است

دخالت ماماهادرامورپزشکی محدود میشود

برای حدود دخالت ماما ها درامر پزشکی آئین نامه‌خاصی تدوین شده است این آئین نامه که در جلسه اخیر هیئت‌مدیره سازمان نظام پزشکی بتصویب رسید وظایف ماما ها را روشن میسازد .

سخنگوی نظام پزشکی در مورد ضرورت تدوین‌این آئین نامه گفت :

در حال حاضر بسیاری از ماماها که مطب دارند از حدود وظایف شغلی خود منحرف‌شده بکار طبابت می پردازند و به درمان‌بیماری های زنان‌مبادرت و بی محابا دارو هائی‌تجویز میکنند که شاید متخصصان‌فن در تجویز آنها تامل و دقت بسیاربخرج دهند . بهمین‌جهت بزودی ضابطه‌ای برای نسخه‌نویسی‌ماما ها تعیین میگردد که سرپیچی از آن جرم و تخلف محسوب میشود .

«ماما» بشخصی اطلاق می‌شود که تحصیلات عالی مامائی را در آموزشگاه های ایران و یا آموزشگاه های کشور های خارج‌انجام‌داده ، پروانه‌رسمی مامائی از مقامات صلاحیتدار دریافت کرده باشد .

وظایف ماما ها و حدود عملیات مستقل آنها بشرح‌زیر است :

مراقبت در حفظ سلامت مادر بارداروانجام دادن‌زایمان طبیعی و مراقبت از زائو و نوزاد در پنج روز پس ازوضع حمل و گزارش هر نوع امرغیر طبیعی بپزشک .

● ماماباید لااقل تا یکساعت پس از خروج جفت نزد زائو بماند و بمراقبت خود ادامه دهد .

● ماماباید در پنج روزاول زایمان لااقل‌روزی یکبار اززائو عیادت کند و حق عیادت‌دریافت نکند .

● ماما از دارو های بی‌هوشی فقط میتواند ازدستگاه مخصوص تریلن که برای استفاده ماما در منازل ساخته شده،بمنظور تسکین دردزایمان استفاده کند .

● در مواردزیرماما موظف است نوزاد را فورا به پزشک معرفی کند :

● هنگامیکه‌نوزاد غیرطبیعی یا نقص مادرزادی داشته ویا آنکه در موقع خروج از رحم آسیب دیده باشد .

● در صورت مشاهده هر نوع عفونت موضعی یا عمومی درنوزاد .

● در صورت بروز هر نوع خونریزی .

● ماما هابرای دائر کردن مطب ، علاوه بر داشتن‌پروانه مامائی‌بایددرمجمع صلاحیت‌دار ثبت نام کنند و کارت دریافت دارند .

● تابلو و سرنسخه ماماها باید ساده و قطع و اندازه انها حداکثر بمیزان قطع و اندازه تابلو و سرنسخه پزشکان‌باشد.

● برتابلو و سرنسخه باید فقط‌نام و نام خانوادگی‌شخص ماماوکلمه ماما قید شود . ذکر ساعات کار و نشانی محل کار مجاز است .

ساعت کار بانکهادرمناطق مختلف تفاوت خواهد کرد

امروزیك مقام بانکی درمورد ساعت کار بانك ها اظهارداشت ساعت کار بانك ها در سراسر کشور یکسان نخواهد بود ، درهرمنطقه براساس آب وهوا و نوع فعالیت تجاری مردم‌آن منطقه ساعت‌کاربانك ها تعیین خواهدشدمنتهی‌ازنظر هم‌آهنگی تمام روسای‌بانك‌های آن‌منطقه پس‌ازتبادل نظر باتفاق ، ساعت را تعیین و به مرکز گزارش خواهندکردو پس‌از آنکه مرکز آن ساعت را تائید کرد همه شعب بانك .های دولتی و خصوصی همان ساعت مصوبه را انتخاب و اجرا خواهند نمود ، بنابراین ممکن است عملا درسراسر کشور چندین نوع ساعت کار بانکی پیدا شود ، اما دریك شهر اگر پنج بانك وجودداشته باشد ۵ نوع ساعت‌کار بانکی وجود نخواهد داشت درهرمنطقه‌یك‌نوع ساعت کار عملی خواهد شد .

همچنین ساعات کار شعب بانك‌های مختلف درفرودگاه‌های کشور و پاگمرك خانه های مرزی‌باساعات‌کاربانکی درتهران و شهرستان تفاوت خواهد داشت .

سال آینده در برخی دیگر از سازمانهای دولتی

دوروز تعطیل در هفته اجرا میشود

تاکنون ۱۱ وزارتخانه و سازمان دولتی در هفته دو روز تعطیل دارند

طرح دوروز تعطیل در هفته و یکسره‌شدن کارتوسط‌وزارتخانه ها وسازمانهای دولتی که هنوز مثل سابق شش روز در هفته کار می کنند تحت‌بررسی‌است. گفته می شود از سال آینده چند وزارتخانه وسازمان دولتی دیگر طرح مزبور را به اجرا بگذارند .

۱۱ وزارتخانه و سازمان

تاکنون بیش از ۱۱وزارتخانه وسازمانهای دولتی طرح دوروز تعطیل در هفته را به‌موقع‌اجرا درآورده‌اند و کار کنان این وزارتخانه‌ها و سازمانهای‌دولتی ازدوروز تعطیل استفاده‌میکنند.

ساعات کار کارکنان‌این وزارتخانه‌ها وسازمانها ۵ روز در هفته است که از ساعت ۸٫۳۰ صبح آغاز وساعت۴٫۳۰ بعداز ظهر خاتمه می یابد .

تعدادی از وزارتخانه ها و سازمانهای دولتی که از دوروز تعطیل در هفته استفاده می‌کنند عبارتند از :

نخست‌وزیری ، کار و امور اجتماعی، اقتصاد ، کشور ، فرهنگ و هنر ، سازمان برنامه سازمان امور اداری واستخدامی کشور ، سازمان اوقاف ،مرکز توسعه صادرات ایران،شرکت نمایشگاههای بین‌المللی ایران وارتش .

وزارتخانه‌هائی که فعلا سخت در تلاش تدارك و پیاده کردن طرح دو روز تعطیل در هفته میباشند ، از وزارت آبادانی ومسکن ، وزارت بهداری وچند سازمان وزارتخانه دیگر .

مشکلاتیکه اکثروزارتخانه‌ها و سازمانهای‌دولتی‌برای اجرای‌این طرح دارند ، نداشتن محل رستوران درداخل اداره است یکی‌دووزارتخانه‌نیز بعلت‌سرو کار زیادی که هرروزباتعدادی از مردم دارند مثل وزارت دادگستری نتوانسته اند طرح مذکوررا بیابند .

سازمانهای خصوصی

اجرای طرح‌دوروز تعطیل در هفته در بخش خصوصی نیزبا استقبال روبرو شده است . واحتمالا در صورت اجرای این طرحها بوسیله بانکها که‌فعلا دردست بررسی نهائی است سازمانهای خصوصی هم فرصتی خواهند یافت که این طرح‌را بموقع اجرادر آورند .

مجله اطلاعات دختران وپسران روز های یکشنبه منتشر میشود

در دادگاه نظامی متهمین بخرابکاری دادستان گفت :

این عده خودرابدامن بیگانه انداخته‌اند

متهم ردیف ۳ گفت :

ما نظم دادگاه را بهم میریزیم

ساعت ۸ و ۴۰ دقیقه دیروز دادگاه‌عادی و علنی شماره یك دادرسی ارتش برای رسیدگی به اتهامات ۱۱ نفر از متهمین علیه امنیت و استقلال کشور، به‌ریاست سرتیپ‌عبدالله خواجه نوری تشکیل شد .

دفاع از کیفر خواست

پس‌از رسمیت جلسه منشی دادگاه صورتجلسه را قرائت کرد و سپس سروان شاهرخ خدیوتهمتنی دادستان در دفاع از کیفر خواست مطالبی‌بشرح زیر بیان داشت :

درمورد هواپیما دزدی و مباشرت درآن پرونده درشعبه بازپرسی تحت رسیدگی استو تقاضا دارم این مورد مسکوت بماند .

اما راجع‌به‌مطالب دیگر هر جرمی‌برای تحقیق باید مراحلی را طی کند که بعضی از آن عوامل عبارت است از فکر و تصمیم ، تهیه مقدمات ، شروع به جرم و بالاخره انجام جرم.

فکر و عقیده آزاد استولی انتشارعقیده مسئله دیگریست.

درموردجرم توطئه و تبانی، موضوع متفاوت است .

توطئه چیزی‌بجز تظاهرافکار توطئه کنندگان نیست . توطئه منحصر به قصد دسته‌جمعی نیست ، بلکه لزوما طرح و نقشه یك عده است که پس‌از مشورت ایجاد میشود .

باتوجه به قرائنی که دراین دادگاه وجود دارد (دادستان به سلاحهای‌جنگی که درروی میز بود اشاره کرد .) معلوم می شود این هدایائی است‌که برای ما توسط این عده آورده شده است .

اعتراض متهمین

دراین موقع یکی از متهمین به این موضوع اعتراض‌کرد.

رئیس دادگاه‌به‌او تذکر داد که نظم را رعایت کند .

دادستان ادامه داد : توسط وکلای مدافع این مطلب عنوان شد که ذکر ماده ۳۱۹ در مورد متهمین بی‌مورداست. باید گفت باداشتن‌این‌اتهامات چنین‌ماده‌ای هم برای این عده لازم بود که درنظر گرفته میشد .

دراین موقع چند نفر از متهمین به سخنان دادستان اعتراض کردند .

رئیس دادگاه چند بار به آنان‌تذکرداد که نظم رارعایت کنند ، ولی متهمین به‌تذکر رئیس اعتنائی نکردند ، متهم ردیف ۳ مسعود رجوی به گفته های دادستان اعتراض کرد و گفت :

ـ به دادستان نیز مانند ما باید تذکر بدهید که از ادب خارج‌نشود ، درغیر اینصورت مانظم دادگاه را بهم میریزیم .

رئیس دادگاه گفت : شما در موقع دفاع از خویش میتوانید بیانات خود را اظهار دارید .

سرقت با فکر خوب یابد!

دادستان ادامه داد : کسی که‌میگویدمن شناسنامه میخریدم و اسامی آنرا پاك میکردم و اسمهای مورد نظر را در آنها می نوشتم‌ودرصورت لزوم‌عکس های‌آنرا نیز تعویض میکردم ، چطورمیتوان به او اتهام جعل را نسبت نداد ؟

کسی که باشناسنامه جعلی منزلی‌را اجاره‌میکند چطور می شود قبول کرد که از مرحله‌فکر خارج نشده است ؟

سرقت‌خواه بافکر خوب باشد یابد نمی تواند دراساس جرم و مجازات تاثیری داشته باشد.

درمورد معاونت باتوجه به مواد ۲۸ و ۲۹قانون مجازات عمومی مشخص شده است که چه مواردی معاونت است و چه جائی مباشرت میباشد .

اگرکسی با قاچاقچی تریاك تماس بگیرد ، صرفنظر ازاینکه انجام‌این‌فعل خود جرم محسوب میشود از نظر دینی نیز عمل پسندیده به حساب نمی آید.

شمابه خوبی میدانید تریاکی که به این مملکت وارد شود مساوی‌است با نابودی جوانان این کشور .

وکیل مدافع یکی ازمتهمین گفت چه کسی‌را ربودند کی‌بود؟ کجا بود ؟ چی شد ؟

آیا باید والاگهر شهرام هم بیایند اینجا و راجع به این موضوع صحبت کنند .

من میگویم اینها برای‌کسب عقیده به آنجا نرفته بلکه برای کسب تعلیمات نظامی به آنجا رفته‌اند .

در دامن بیگانه

موضوع دیگر که عنوان‌شد اینست که هیچیك از اعضا پولی به‌عنوان حق عضویت‌نمی دادند . دسته‌ای که در خفا تشکیل میشود از آن چه‌انتظاری دارید؟ حتما باید کارت‌عضویت داشته باشندویا دفتروتشکیلات؟

پولی که بعنوان تعاون در سازمان این عده عنوان شد صرف خرید اینها (دادستان اشاره به اسلحه‌ها و بی سیم های موجود در دادگاه کرد) شده‌است واین خیانت است.

رفتن مجانی به خارج آنهم با توجه به عقاید کشور عراق به خوبی این انگیزه را روشن میسازد که این افراد درحقیقت خود را بدامن بیگانه انداخته‌اند

دادستان ادامه داد:

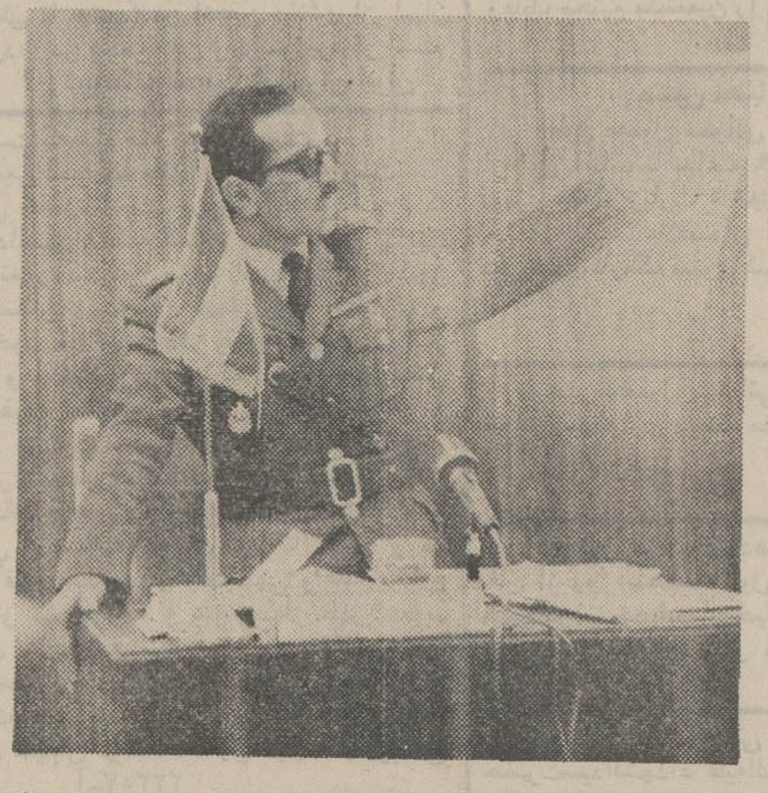

دادستان دادگاه نظامی یکی از مدارک پرونده را به قضات نشان میدهد .

ـ در برگ ۸۶ ناصر صادق اظهار داشته فقر و اختلافات طبقاتی را باید از طریق جنگ از بین برد. در برگ ۸۴ میگوید پس از انجام خدمت زیر پرچم چون‌با سلاحهای‌جنگی آشنائی داشتم‌باتدارکات گروه‌همکاری کردم.دربرك ۸۴ گفته است که افراد هرگاه هرکمکی‌رالازم داشتند من به‌آنها میدادم .

در سال ۵۰ برای راحتی‌رفت و آمدخودم ۱۳۵۰۰ تومان خرج کردم .

وی ادامه داد که من مسئول گروه تدارکات شدم با کمک دیگران اسلحه و مواد منفجره را از قاچاقچیان در بیروت خریده و با هواپیما به ایران آوردیم .

در برگ ۸۷ و ۸۸شرح‌داده که‌مایك‌سازمان چریکی‌رابعنوان الگوی کار خود قرار دادیم .در برگ ۵۹ متهم می‌گوید بمشهد رفتم و با دادن سه هزارتومان برای‌خرید مقداری اسلحه‌توافق شد .

در موقع سرقت هواپیما و استفاده از رمز متهم اعتراف کرده است .

در برگ ۳۷ در مورد جاسازی در توالت طبقه فوقانی بمنظور اخفای مدارك اعتراف شده است .

متهم در برگ ۳۲ در مورد چگونگی ارتباط با خارجیان و نقشه دزدیدن شخصیتها توضیح داده است .

فلج کردن اقتصاد مملکت

وی اظهار داشته که هدف گروه ما فلج کردن اقتصادمملکت بود .

در این موقع دادستان‌کروکی یکی از منازل متهمین را در خرمشهر نشان داد و جزئیات آنرا تشریح نمود .

وی ادامه داد در برگ ۱۱۷ و۱۱۸ در محضر بازپرس نظامی متهم اعتراف کرده که برای‌دیدن دوره عملی‌از طریق بنادرجنوب عازم خارج شدم ولی به علل زیادی از جمله ندانستن زبان مجددا به‌ایران آمدم .

انقلاب مسلحانه

او همچنین گفته است هدف ما در سازمان متفاوت‌بود ولی من شخصا به انقلاب مسلحانه در ایران معتقد بودم.

در برگ ۲۱ و۲۲ و۲۳ می‌گوید من در صدد جلب شاگرد بودم و قرار بود از اینها یک گروه تشکیل بدهم،مسئولیت من در این گروه تبلیغات بود .

در برگ ۴۰ اعضای گروه‌را بنامهای بهمن، بهروز، رضا و غیره معرفی کرده است .

متهم اظهار داشته است تعدادی از سلاحهای سازمان شامل ۹ عدد نارنجک، تعدادی مسلسل و اسلحه‌های جنگی دیگر بود. تصمیمات ما گروه گروه بود و هرگروه جداگانه تصمیم می‌گرفتند .

در برگ ۱۲۶اظهار شده‌است که به مشهد، اصفهان و تبریز سه‌بار برای تعلیمات رفتم .

در این موقع دادستان‌نمودار شبکه را که‌ترسیم شده بود به دادگاه‌نشان‌دادوادامه‌داد: متهم اعتراف کرده است که راجع‌به آدم‌دزدی کمی صحبت کرده بودیم‌ولی بعدا تصمیم بدزدیدن والاگهر شهرام گرفتیم .

ما مدرک را در دیوار حمام که جاسازی شده بود مخفی کرده بودیم .

دادستان در پایان دلائل موجود در کیفرخواست را در باره متهمین کامل و جامع دانست واز محضر دادگاه خواست که اشد مجازات رادر باره متهمین صادر کند .

ساعت ۱۰و ۴۰ دقیقه‌دادگاه بعنوان تنفس یک ربع تعطیل شد .

دادگاه مجددا ساعت ۱۱تشکیل جلسه‌دادآقایان سرهنك حسن بهجت، سرهنگ معزی،سرهنگ کاظم بهجت و سرهنگ واثقی وکلای مدافع متهمین در تائید مدافعات روز قبل خود مطالبی بیان داشتند

دادگاه ساعت ۲ بعد از ظهر تعطیل شد

تلویزیون
شهاب هیتاچی
Shahab HITACHI
افسونگر قرن

اطلاعیه چای نگین

بمناسبت‌فرا رسیدن ماه محرم‌و ایام سوگواری خامس‌آل‌عبا علیه‌السلام ، موسسه چای نگین ، چای مصرفی تکایاو مجالس تعزیه رادر بسته‌های مخصوص تهیه و تقدیم میدارد .
لطفا در تهران‌و شهرستانها بمراکز پخش‌چای نگین مراجعه فرمائید .

قدرت در بی نیازیست
و بی نیازی در پس انداز بانشستگی .

جشن نوروز در تخت جمشید

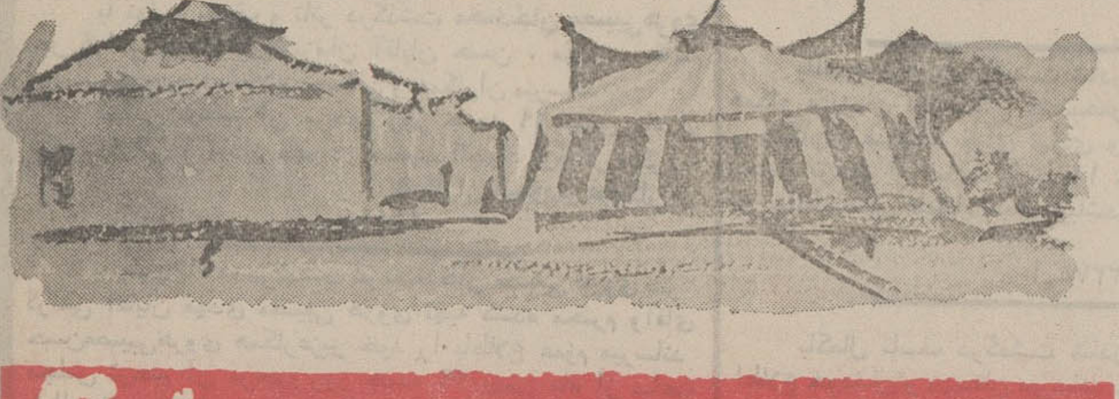

چهارشنبه دوم فروردین‌ماه ۱۳۵۱
سال نورا درشب نشینی باشکوه سازمان جلب سیاحان
در چادر بزرك سلطنتی تخت جمشید جشن بگیرید

باهمکاری هنرمندان برجسته‌وارائه جوائز ارزنده
و شام‌مخصوص بلیت (باشام) هر نفر ۱۵۰ تومان

برای خرید بلیت در تهران به شرکت‌سهامی تاسیسات جهانگردی (تلفن های ۶۱۶۳۹۹ و ۶۲۶۶۱۲) ودر شیراز بشعبه سازمان جلب سیاحان و هتل کوروش مراجعه فرمائید .

راهنمائی ایمنی مصرف گازدرمنازل

برای حفظ ایمنی محیط آشپزخانه و همچنین بمنظورجلوگیری اززیان‌حاصله از انفجارو آتش سوزی گازمایع ترتیب دهید که سیستم لوله‌کشی گاز داخل آشپزخانه و اجاق گاز توسط کارشناس و افراد مطلع بازرسی شودو چنانچه نواقصی ملاحظه شود قبل ازاینکه نقص و عیب حادثه‌ای ببار آورد آنرا رفع و آشپزخانه را برای کاد ایمن نمایند .

گروه فرهنگی مرجان

برای کلاسهای ترمی
کنکور فنی ـ پزشکی ـ ادبی
که از تاریخ شانزدهم فروردین ماه ۱۳۵۱ شروع میشود ثبت نام میکند .

نام نویسی داوطلبان تهران همه روزه از ساعت ۴/۵ بعد از ظهر در دو محل زیر انجام خواهد شد .
(برای ثبت نام دو قطعه عکس همراه داشته باشید)

۱ـ دبیرستان دختران مرجان
میدان کاخ ـ خیابان ابتهاج ـ نبش خیابان ایتالیا ـ تلفن ۶۶۹۲۸۵ الی ۶۶۹۲۸۷

۲ـ دبیرستان پسران مرجان
خیابان پهلوی ـ مقابل خیابان زرتشت ـ بالاتر ازپمپ بنزین کوچه جاوید ـ تلفن ۶۲۱۹۷۴

کلاسهای کنکور گروه فرهنگی مرجان فقط در دو محل بالا تشکیل میشود واز داوطلبان کلاسهای فوق چند نوبت به روش تست امتحان بعمل خواهد آمد .

داوطلبان شهرستانی میتوانند برای رزرو جا مبلغ یکهزار ریال به حساب ۵۰۰ بانك بازرگانی چهار راه پهلوی ـ بزرگمهر منظور و رسید مربوط را به محل‌های ثبت نام ارسال دارند . بقیه شهریه درموقع ثبت نام دریافت خواهد شد .

سخنرانی علمی

آقای دکتر سعید اعتصامی درموضوع کرونوبیولوژی روز شنبه ۳۰ بهمن ساعت ۶ بعداز ظهر سخنرانی در آمفی تئاتر موسسه طب تجربی‌دانشگاه‌تهران ایرادخواهد کرد .

این‌سخنرانی از سلسله سخنرانی های انجمن فیزیولوژی وفارماکولوژی ایرانست . م‌الف ۱۴۸۹۷

آگهی انتشار تمبر

وزارت پست وتلگراف وتلفن به اطلاع عموم میرساند بمناسبت نوروز باستانی یك سری تمبر یادگاری در سه قطعه بارزشهای یك‌ویك‌ودوریالی که در چاپخانه دولتی ایران به چاپ‌رسیده ودر روز پانزدهم اسفندماه۱۳۵۰ بانتشار گذارده خواهد شد .

۱ـعلاقمندان به جمع‌آوری تمبرهای یادگاری میتوانندازاولین ساعات اداری روز مذکور در کلیه باجه های مناطق پستی‌تا۲۵ سری خریداری نمایند و کسانیکه بیش از این تعداد نیازمند باشند بایستی تقاضای خود وبهای‌تمبر مورد احتیاج را تا روز قبل از انتشار بمدیریت کل پست تهران و حومه تسلیم دارند بدرخواست متقاضان پس از موعدمقرر ترتیب اثر داده‌نخواهد شد .

۲ـ مدت اعتبار استفاده پستی از تمبر های مذکور از تاریخ انتشار شش ماه میباشد چنانچه پس از انقضای این مدت درروی مرسوله‌ای الصاق گردد آن مرسوله بدون تمبر تلقی خواهدشد ضمنا تمبر های مذکور در اولین روز انتشار با مهر روز درتهران و مراکز استانها ممهور شده و مهر آن در پایان روز انتشار معدوم خواهد شد . م‌الف ۱۵۰۴۹

۲ـ۱ آ_۸۱۸۲۲

آگهی حراج

سازمان برنامه ۵۳۸ قلم لوازم اداری و فنی مستعمل و فرسوده شامل میز ـصندلی ـلاستیك و باطری و غیره را از طریق حراج عمومی بفروش میرساند طالبین میتوانند اجناس مورد حراج‌را در ساعت اداری با راهنمائی انبار داران مربوطه از نزدیك ملاحظه نمایند . کمیسیون حراج در ساعت ۹٫۵ روز یکشنبه پانزدهم اسفند ماه ۱۳۵۰ در محل انبار ها واقع در چیذرشمیران خیابان حکمت تشکیل خواهد شد . بهای مورد معامله بطورنقد از خریداران دریافت میشود م‌الف ۱۵۰۳۳

۲ـ۱ آ_۸۱۸۴۰ سازمان برنامه

اطلاعیه

شرکت برق منطقه‌ای تهران باطلاع مشترکان محترم محدوده شمیران میرساند که تلفن های قسمت برق‌شمیران بشرح زیرتغییریافته است:

تلفنخانه ۸۷۶۰۶۱
نگهبانی ۸۷۶۰۶۵

اطلاعیه
مرکز آموزش فنون‌هواپیمائی کشوری ایران

در راه توسعه فرهنگ هواپیمائی برای جوانان

بدینوسیله باطلاع کلیه اعضاء آموزشگاه هواپیمائی ملی میرساند که مرکز آموزش فنون هواپیمائی کشوری ایران بمنظور در نظر گرفتن رفاه حال آنان و ایجاد تسهیلات بیشتر شعبه جدیدی از آموزشگاه را در محل خانه شماره یك‌پیش‌آهنگی واقع در میدان کندی نصرت شرفی افتتاح کرده است .

بدین ترتیب اعضای آموزشگاه مدل و دیگرعلاقمندان میتوانند همه روزه باستثنای روز های پنجشنبه و جمعه از ساعت ۱۱ الی۱۹ برای خرید و تهیه لوازم مدل به شعبه نامبرده مراجعه نمایند .

آ_۸۱۶۰۰

مجله هنر ومردم
شماره ۱۱۰
بامطالب آموزنده‌ای درباره هنر وفرهنك منتشر شد
۲۱ آ۸۱۶۹۰

تلقیح واکسن رایگان
۱ـ۳ درصفحه نیازمندیها

تاچارا
رستوران دولوکس
اسپیالیته : غذاهای‌ایتالیائی‌ـ فلامبه ـفوندو وسایر انواع غذاهای مخصوص
روزولت‌شمالی ـخیابان‌زهره شماره ٤ تلفن ۸۳۱۶۷۵

دنیای ورزش شنبه‌ها منتشر میشود

محلل
فقط ۷شب دیگر
در سینما
کاپری
ادامه دارد