پیروزی درخشان ویلی برانت

جبهه ائتلافی برانت ـ شل ۴۸ کرسی اضافی بدست آورد

حزب ویلی برانت؛ به مقتدرترین حزب آلمان تبدیل شد

در صفحه ۲

۲۴ صفحه
اطلاعات
دوشنبه ۲۹ آبانماه ۱۳۵۱ ـ شماره ۱۳۹۵۵ تکشماره ۵ ریال

در جلسه امروز سنا درباره قانون استخدام و

افزایش هزینه زندگی

از دولت سئوال شد

★ سازمان امور اداری و استخدامی مکلف بود که ضریب جدول حقوق کارمندان را هنگام افزایش هزینه زندگی تغییر دهد
★ درباره ترمیم حقوق مستخدمین بازنشسته و وظیفه بگیرها نیز سئوال شد صفحه ٤

انقلاب ایران

از نظر کارگران ایران

کارگران چه انتظارات و توقعاتی از انقلاب ایران در آینده دارند ؟

در صفحات مخصوص فرهنگ انقلاب

در مسابقات جام مدوید شوروی

منصور برزگر اول شد

منصور برزگر

وی در ۵ دیدار موفق گردید
صفحه ٤

یك روزنامه اسرائیلی فاش کرد

توطئه لیبی برای قتل ملك حسین

★ یك سرهنك باتهام توطئه بالیبی برای قتل ملك حسین و پرنس حسن بازداشت شده است در صفحه ۲۱

کلیه زائران حج در ۳۱۲ کاروان تقسیم شدند

★ کسانیکه اسامی آنها اعلام نشده باید از فردا به مساجد و مراکز اوقاف مراجعه نمایند
★ برای دریافت ویزای متقاضیان حج اقدام شد
● امسال پنج هزار نفر از اصفهان بزیارت خانه خدا میروند صفحه ٤

تبریك پسر به پدر پس از پیروزی ویلی برانت ماتیاس کوچکترین فرزند برانت . نخستین کسی بود که دست پدر را فشرد و پیروزی اورا تبریک گفت . در عکس ماتیاس کوچک هنگام تبریک گفتن به پدر دیده میشود .
عکس رادیوئی اطلاعات

برای امضای قرارداد دوستی با آلمان شرقی

ویلی برانت به برلن شرقی میرود

برانت از خوشحالی گریه کرد

مصاحبه با زین‌العابدین رهنما

فیلم پیامبر قرار بود در سال ۱۳۱۴ تهیه شود

نویسنده پیامبر برای تهیه فیلم دوبار به امریکا مسافرت کرد در صفحه ۷

دیپلمات اردنی بایک چمدان ماده منفجره در بیروت دستگیر شد

در صفحه ۲۱

تهران از پیروزی ویلی برانت استقبال کرد

★ حل و فصل مسائل باقیمانده در روابط ایران و آلمان با پیروزی سوسیال دموکراتها سریعتر انجام خواهد گرفت
★ نتایج انتخابات آلمان مهمترین بحث محافل سیاسی و دیپلماتیك تهران بود

آلمانی های مقیم تهران از پیروزی برانت خوشحال شدند

از محمد بورداد خبرنگار سیاسی اطلاعات در صفحه ۲۱

مارجی نیانو

میهمان مؤسسه اطلاعات امشب وارد تهران میشود صفحه ٤

در فرمانیه ، کامرانیه ، رستم‌آباد

اوقاف برای کارمندان دولت خانه و آپارتمان میسازد

زمین‌های آزاد شده اوقاف در منطقه شمال شهر تهران بدنبال اجرای سیاست خانه سازی دولت، برای آپارتمان و خانه سازی مورد استفاده قرار خواهد گرفت .

سازمان اوقاف امروز اعلام کرد طرح عمرانی اوقاف در کلیه ۳۰۰ هزار متر زمین موقوفات که تاکنون قسمتی از آن آزاد شده و درآینده نیز بقیه آن ازتصاحب متجاوزین درخواهد آمد بمورد اجرا گذارده می شود و درزمین های منطقه دولاب خانه سازی و آپارتمان های مختلف باقیمت‌های متفاوت ساخته خواهد شد.

آپارتمانها و منازل مسکونی طی شرائطی که بعدا تعیین میشود دراختیار کارمندان دولت که فاقد مسکن اند قرارداده میشود.

بدنبال پس‌گرفتن ۲۰ هزار متر از زمین های اوقاف در رستم‌آباد در اوقاف گاردمحافظ برای پس‌گرفتن دیگر زمین‌های موقوفه مورد تجاوز در تهران و شهرستان ها تشکیل گردید به آنان دستور داده شد کار شماره گذاری و آزاد کردن زمین ها را آغاز کنند.

سرکار علیه فرشته لاشائی

انتصاب شایسته شمارا بمدیریت کل تشریفات دربارشاهنشاهی تبریک عرض نموده توفیق روزافزون سرکار علیه‌را درراه خدمت به شاهنشاه آریامهر و خاندان جلیل سلطنت از درگاه خداوند بزرگ آرزومندم .

ایرج یاورزاده رئیس انجمن شهر لاهیجان

آ ـ ٦١٥١٨

آگهی استخدام هنرآموز برای هنرستان ها و مدارس حرفه‌ای کشور.

شرح در صفحه ۱۷

کاباره باکارا فرداشب افتتاح میشود

آگهی استخدام رسمی وزارت آموزش و پرورش

شرح در صفحه ۱۶

فوت نابهنگام و جانگداز دوست مهربان و یکرنگم مهندس مسعود شکرائی قلبم‌را جریحه‌دار و روحم‌را آزرده و متالم نمود .
این مصیبت بزرگ و غم‌انگیز را بمادر و همسر و خواهر داغدیده و برادران مصیبت‌زده‌اش تسلیت می‌دهیم و خود را در غم آنان شریک میدانیم .
غلامرضا بهادری نماینده مجلس شورایملی و بانو

آ ـ ٦١٢٤٨

با نهایت تاسف درگذشت جانگداز مهندس مسعود شکرائی مدیرعامل کارخانجات شیشه سازی قزوین را به بازماندگان آن مرحوم تسلیت عرض مینماید .
جواد درجزی‌زاده رئیس اتحادیه صنف فروشندگان شیشه و آئینه مشهد

آ ـ ٦١٨١٠

دخترا.. . پسرا ... پدرها... مادرها ..

گیتی

خواننده محبوب همه

همراه با برنامه های جدید و کمدین های مشهور

برادران رسولی از چهارشنبه شب در شکوفه نو

تلفن های رزرو ۹۵۴۰۴۴ ـ ۹۵۳۰۳۳

آگهی انتشار تمبر

در صفحه ۱٤

سینما

رادیوسیتی

از فردا صبح

نمایش میدهد

ژان لوئی ترن تینیان

در فیلمی بنام گردانی

کلودللوش

بی‌بند و بار

"THE CROOK"

رنگی

باشرکت : دانیل دلرم

شارل دنر و.... ساشادیستل

شرح در صفحه سوم

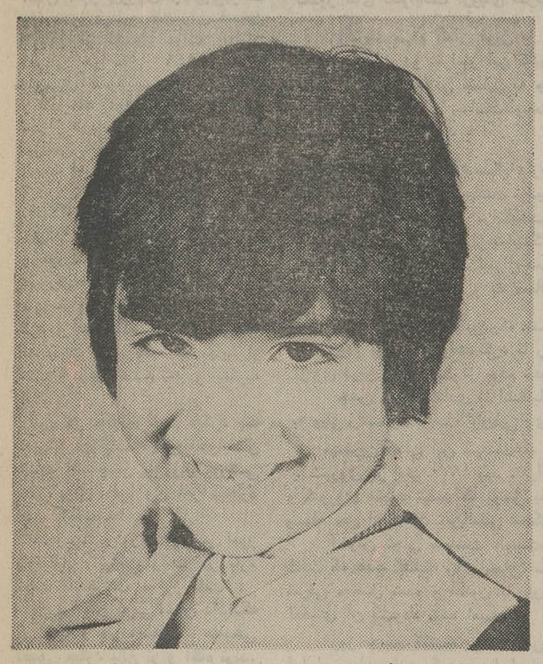

این کوچولو ... و اینهمه پول

مژگان صائبی ۷ ساله، برندهٔ جایزه ممتاز ۱۰۰ هزار تومانی بلیطهای اعانه ملی شدواین ماجرای شیرین برنده شدن اوست ...

«با خوشحالی کودکانه گفت من صد هزار تومان بردم .مامان میگه صد هزار تومن خیلی پوله ...بابا میگه با این پول من و سهیلا و شکوفه خواهر هایم میتونیم به دانشگاه برویم و درس بخوانیم .»
دوشیزه مژگان صائبی محصل کلاس اول دبستان پردیس که برنده جایزه یک میلیون ریالی بلیط های اعانه ملی سری ۱۱٤۲ شده است، داستان برنده شدن خود را اینطور تعریف کرد : « سه‌شنبه قبل ساعت ۷٫۵ صبح با مامان به مدرسه می رفتم در راه بلیط فروشی از راه رسید و مامان مثل همیشه از او چندبلیط اعانه ملی خرید . من به مامان گفتم : آنها را که خریدی مال‌شما یک بلیط هم برای من بخر مامان فورا اینکار را کرد و خوشبختانه همان بلیط بود که صد هزار تومان برد .

مژگان افزود: اگه بدونین چقدر خوشحال شدم آخه دو هفته پیش صد تومان گم کرده بودم و دلم میخواست بلیط‌ببره، وقتی به‌مامان گفتم صد هزار تومان چقدره ؟ گفت هزار برابر پولیه که گم‌کرده بودی .حالا میخوام‌برای روز مادر ۵سری بلیط اعانه ملی بخرم و به مامان که حرف‌مرا گوش کرد‌هدیه کنم . آقای مجتبی صائبی پدر مژگان اظهار داشت: مژگان دختر باهوشی است‌ونتیجه موقع‌شناسی او بود که این شانس بزرگ به ما روی آورد ، حالا همه این پول‌را صرف آموزش او و دو خواهرش می کنم .

اطلاعات بیشتر در صفحه ۵

شرکت ملی نفت ایران

قابل توجه صاحبان دستگاههای حرارت مرکزی

شرح در صفحه ۱۵

رئیس انجمن استان آذربایجان شرقی انتخاب شد

آقای دکتر حبیب‌مجیر مولوی
بقیه درصفحه ۸

کاشیکاری تازیرسقف با کاشی ایرانا

آگهی انتشار راهنمای پزشکی

راهنمای پزشکی ایران شامل نام و نشانی پزشکان و دندانپزشکان و موسسات پزشکی کشور که از طرف سازمان مرکزی نظام‌پزشکی ایران فراهم شده است، منتشر گردید.
همکاران ارجمند و موسسات ودیگر علاقمندان میتوانند برای تهیه آن به‌نظام‌پزشکی مرکزی مراجعه کنند.
سازمان مرکزی نظام‌پزشکی ایران

والتر شل گفت : پیروزی ما سبب بهبود روابط آلمان و اعراب میشود

ویلی برانت پیروزی شکننده‌ای بدست آورد

بن ـ دولت ائتلافی « برانت‌شل» در هیجان‌انگیزترین انتخابات عمومی آلمان‌فدرال‌باکثریتی که بهیچ‌وجه انتظار آن نمی رفت رقیب نیرومند خود را شکست‌داده و پیروزی درخشان بدست آورد.

در حالیکه انتظار میرفت حزب سوسیال دموکرات ویلی‌برانت با اکثریت ضعیفی برحزب دموکرات مسیحی پیروز شود رای‌دهندگان آلمانی باچنان اکثریتی از دولت ائتلافی پشتیبانی کردند که حتی خود رهبران سوسیال دموکرات و حزب لیبرال هم انتظار آن را نداشتند . باین ترتیب حزب سوسیال دموکرات‌برای‌نخستین‌بار در تاریخ المان فدرال مقام اول را که از سال ۱۹۴۹ در دست دموکراتهای مسیحی بود احراز کرد . از این‌رو برای نخستین‌بار رئیس مجلس آلمان فدرال « بودند شتاگ » از میان اعضای حزب سوسیال دموکرات که نیرومندترین حزب سیاسی‌کشور شده است انتخاب خواهد شد .

بی‌گمان شکست‌دموکرات‌مسیحی برای این‌حزب‌عواقب وخیمی دربر خواهد داشت برای دومین باردر تاریخ آلمان فدرال این حزب‌باید درنقش یک مخالف انجام وظیفه کند . از این‌رو ممکن است در دستگاه رهبری حزب تغییرات عمیقی داده شودوحتی راینربارزل مقام رهبری حزب را از دست بدهد زیرا آرائی که او در این انتخابات بدست آورده بمراتب کمتر از آرائی است که‌صدراعظم سابق آلمان‌کورت‌گزینگر درجریان انتخابات ۱۹۶۹ بدست آورده بود .

رای‌گیری در محیط کاملا آرام انجام گرفت و با اینکه هوای آلمان دربسیاری از نقاط بسیار سرد بود و باران بشدت میبارید بیش از نود درصد از کسانی که حق رای داشتند در انتخابات شرکت کردند .

در ساعت ۹ و پنجاه دقیقه بعداز ظهر (بوقت تهران) راینربارتسل رهبر حزب دموکرات مسیحی اعتراف کرد که حزب او در انتخابات شکست خورده است .

بارتسل که در یک مصاحبه مطبوعاتی سخن می گفت اضافه کرد که تلگرام تبریکی برای ویلی‌برانت مخابره‌کرده و برای او ارزوی خوشبختی و موفقیت کرده است .

بارتسل گفت : نتیجه‌آراء روشن است . دیگران در انتخابات‌پیروز شده‌اند وما درپارلمان در نقش اقلیت به مبارزه خود ادامه خواهیم داد .

بارتسل اضافه کرد که کمیته مدیره حزب روز دوشنبه(امروز) برای بررسی نتایج‌انتخابات‌تشکیل جلسه خواهدداد .

یک ساعت پس از تعطیل‌حوزه های رای‌گیری‌شبکه‌رادیو تلویزیون آلمان خبر پیروزی‌حزب‌ویلی‌برانت را پخش کرد و گفت‌برای‌نخستین باریس از تشکیل دولت آلمان فدرال در سال ۱۹۴۹ حزب سوسیال دموکرات بابدست‌آوردن (۴۵درصد آراء) مقام اول را احراز کرده و حزب دموکرات مسیحی ۴۵ درصدآراء را بدست آورده است .

گریه ویلی‌برانت

ویلی برانت صدراعظم‌آلمان‌غربی ورهبر حزب سوسیال دمکرات‌خبر پیروزی خود را در مقر این حزب در خیابان ،آدنائر‌آله» دریافت کرد و هنگامیکه گزارش نتیجه انتخابات را می‌شنید چشمهایش‌از شادی پراز اشک شد و بگریه افتاد .

شل در حالیکه تبسم میکرد به خبرنگاران گفت‌که طبیعتاخوشحال است اما چنین پیروزی بزرگی حتی برای خود وی غیر منتظره بوده است.

اماهربرت ونر ـ وزیر امور پارلمانی کابینه برانت در باره نتیجه انتخابات دیروز گفت :

مردم آلمان غربی نشان دادندکه از آنچه‌که حزب دمکرات مسیحی تصور میکرد بالغ تر و آگاه ترند. آنها به سیاستی صحه گذاشته‌اند که میتواند آلمان نوینی بوجود آورد .

اگون باهر وزیر مشاور کابینه برانت که مذاکرات مربوط به عقدپیمان های عادی‌کردن‌روابط باشوروی ـ لهستان و آلمان شرقی بوسیله وی انجام شده است بعد از پیروزی برانت اعلام کرد که صدراعظم آلمان غربی پیش از عید کریسمس آینده‌به‌آلمان شرقی خواهد رفت‌تا پیمان اساسی عادی شدن روابط دو آلمان را امضاء کند.

دراین پیمان واقعیت وجودآلمان شرقی بعنوان یک کشور مستقل از طرف آلمان غربی پذیرفته‌شده است.

نطق پیروزی

صدر اعظم‌آلمان پس ازاعلام پیروزی‌احزاب ائتلافی‌سوسیال دموکرات ولیبرال ضمن یک نطق پیروزی تلویزیونی گفت دولت وی در نظر دارد به‌تلاش خوددر راه همکاری برای بهبود اوضاع در جهان ادامه دهد و اضافه کرد که حاضر است‌قبل‌از عید تولد میلادمسیح قرار داد دو آلمان را امضاء کند . وی‌برای امضای‌قراردد به برلن شرقی میرود .

وی گفت که آلمان غربی و آلمان‌شرقی سال آینده‌عضویت سازمان ملل متحد درخواهند آمدوباین ترتیب وظایف جدیدی بعهده آنها گذاشته خواهد شد .

ویلی برانت ضمن اشاره به نتایج انتخابات حاضر نشدخود رابعنوان یک « رهبر پیروزمند» معرفی کند و گفت نتیجه آراء موجب خرسندی و سربلندی من است‌آلمانیها با آراء خودتائید کرده‌اند که ما راه خوبی را انتخاب کرده‌ایم ودولت آینده به کار شرکت درتجدید بنای اروپا ادامه داده و در زمینه اموردا‌خلی یا بالا رفتن‌قیمت‌ها و تورم پول مبارزه خواهد کرد .

ولی برانت گفت بدون‌پیشرفت ثبات وآرامشی وجود نخواهد داشت و اظهار امیدواری کرد که وضع مردم آلمان روز بروز بهبود یابد .

در پایان ویلی برانت گفت ما دست خود را بسوی حزب مخالف دراز کرده و از آن دعوت می‌کنیم که با ما درانجام برنامه هائی که در پیش داریم همکاری کند .

ویلی برانت پس‌از اعلام‌نتیجه آراء به ملاقات گوستاوهاینمن رئیس جمهوری آلمان رفت و مدتی‌نیز با والترشل رهبرحزب لیبرال به گفتگو پرداخت .

در محافل سیاسی بن گفته‌شد که پس از پیروزی روز یکشنبه در ترکیب کابینه مختصرترمیمی بعمل خواهد آمد وزیران اقتصادو دارائی تغییر خواهند کرد و لیبرال ها پست های وزارت امور خارجه وزارت کشور و وزارت کشاورزی را حفظ خواهند کرد .

والترشل‌وزیر امور خارجه و رهبر حزب لیبرال پس ازاعلام نتیجه آراء گفت پیروزی‌دولت سوسیالست‌لیبرال در انتخابات روز ۱۹نوامبر در بهبودروابط بین آلمان فدرال و کشور های عربی تاثیر بسزائی خواهد داشت . وی افزود که دولت فدرال آلمان‌سیاست موازنه‌خود را در خاورمیانه دنبال خواهد کرد.

سفر والترشل به مصر

قاهره ـ والترشل وزیر امور خارجه آلمان غربی پس از پایان انتخابات این کشور به مصر سفر خواهد کرد . یکی از هفته‌نامه های مصر که این خبر را نوشته اضافه کرده است که سفر وزیرامور خارجه آلمان به مصر در ماه دسامبرصورت خواهدگرفت.

بارتسل قبل‌ازاعلام نتیجه انتخابات

راینربارتسل هنگامیکه در حوزه اخذ رای حضور یافت تارای خودرا بصندوق بیاندازد ۲۰۰ نفر از طرفدارانش برای او بشدت‌ابرازاحساسات کردندو بارتسل در نطق‌کوتاهی به‌آنها گفت سرنوشت مملکت مطرح است. من بشما احتیاج دارم.بمن رای بدهید. عکس‌بارتسل‌راهنگام پاسخ دادن به ابرازاحساسات طرفدارانش درحوزه اخذ رای در «پادربودن» نشان میدهد . این آخرین عکس بارتسل قبل از اعلام نتیجه انتخابات است.
عکس رادیوئی اطلاعات

نتایج نهائی انتخابات آلمان

بن ـ سحرگاه‌امروز نتیجه رسمی‌انتخابات آلمان فدرال باین شرح اعلام شد:

تعداد کسانی که برای شرکت درانتخابات ثبت نام کرده بودند چهل و یک میلیون و سیصد و هشتاد و هشت هزار و ۹۸ نفربود (در سال ۱۹۶۹ـ سی وهشت میلیون و ششصد و هفتاد و هفت هزار و ۳۳۵ نفر ثبت‌نام نموده بودند).

از این عده ۳۷٫۷۳۱٫۹۸۳ نفر یعنی ۹۱٫۲ درصد در دادن رای شرکت کردند . (این رقم در سال ۱۹۶۹ سی و سه میلیون و۵۲۳ هزار و شصت و چهارنفر یعنی۸۶٫۷ درصد بود).

تعداد آرائی‌کهبحساب درآمد ۳۷٫۴۳۸٫۵۵۳ بود تعداد آرائی که احزاب مختلف بدست آورده‌اند باین شرح است.

حزب سوسیال دموکرات۱۷ میلیون و۱۶۶ هزار و ۹۵۲ رای یعنی ۴۵٫۹ درصد آراء (در سال ۱۹۶۹ تعدادآراءاین حزب چهارده میلیون و شصت وپنج هزار و ۷۱۶و۴۲٫۷ درصد آراء بود).

حزب دموکرات‌مسیحی و سوسیال‌مسیحی ژوزف اشتراوس رویهم ۱۶ میلیون و ۷۹۴ هزار و ۴۰۷ رای یعنی ۴۴٫۸ در صد آراء

(در انتخابات سال ۱۹۶۹ این حزب جمعا ۱۵ میلیون‌و۱۹۵ هزار و ۱۸۷ رای یعنی ۴۶ درصد آراء را بدست آورده بود).

حزب دمکراتهای آزاد سه میلیون و۱۲۸ هزارو۸۲۱رای یعنی ۸٫۴ درصد (این حزب در انتخابات سال ۱۹۶۹ـ۵٫۸ درصد آراء را بدست آورده بود.

حزب کمونیست ۱۱۴۰۰۷ رای یعنی ۰٫۳ درصد آراء.

حزب فدرالیست‌اروپا ۳۴٫۱۶۷ رای‌یعنی ۰٫۱ درصد آراء.

حزب‌اتحادیه‌سوسیالیستهای میانه‌رو۱۷۶رای.

کرسی های پارلمان باین ترتیب بین‌احزاب سیاسی تقسیم میشود.

حزب سوسیال دموکرات : ۲۳۰ کرسی‌در برابر ۲۲۴ کرسی سابق شش کرسی‌جدید.

حزب دموکرات مسیحی : ۲۲۴ کرسی در برابر ۲۴۲ کرسی سابق (۱۸ کرسی ازدست داده است).

حزب دموکراتهای آزاد والترشل ۴۲ کرسی در برابر ۳۰ کرسی قبلی. احزاب دیگرچون کمتر از پنج در صد آراء را بدست‌آورده‌اند دربوندشتاگ نماینده نخواهند داشت.

تفسیر سیاسی

رأی‌اعتماد به‌ویلی برانت

پیروزی انتخاباتی ویلی برانت رای اعتمادی است که‌از طرف اکثریت مردم آلمان غربی و با آراءمستقیم آنها بشخص وی و به سیاست بهبود و نزدیکی مناسبات آلمان غربی با کشور های کمونیست اروپای شرقی داده‌شده است .

اکثریت مردم آلمان غربی با آرایی که دیروز به صندوق های انتخابات در سراسر این کشور ریختند درواقع‌به ویلی‌ـ برانت و دولت ائتلافی متمایل به چپ‌وی اختیار داده‌اند تا با دست های باز اجرای سیاست«اوست‌پلیتیک» نزدیکی به‌اروپای شرقی) را ادامه دهد .

ویلی‌برانت که اکنون ۵۸ سال دارد در سه سال‌اخیراساسابه علت مخالفت هایی که سیاست نزدیکی به شرق وی در محافل محافظه کار آلمان غربی برانگیخت در پارلمان دچار دردسر های جدی شد . عدمای از نمایندگان فراکسیون اکثریت(حزب سوسیال دمکرات و حزب لیبرال دمکرات های آزاد) از این فراکسیون استعفا دادند و به مخالفان ملحق شدند .

برانت وعده داده بود که مستقیما در سراسر کشور به خود مردم مراجعه خواهد کرد تا رای‌اعتمادی‌را که درپارلمان از وی دریغ شده است از مردم تحصیل کند .

چنین رای اعتمادی با انتخابات دیروز آلمان غربی عملا به ویلی‌برانت و سیاست اروپایی وی داده شده است .

مهمترین تجلی این سیاست‌عقد پیمان تاریخی آلمان‌غربی با شوروی در اوت ۱۹۷۰ بود . براساس این پیمان آلمان‌غربی و شوروی متعهد شدند که توسل به زور را به عنوان یک وسیله حل اختلافات بین‌المللی محکوم کنند .

آخرین تجلی سیاست «اوست‌پلیتیک» بدون شک توافقی است که هفته گذشته روی پیمان اساسی آلمان غربی و آلمان شرقی حاصل شده و اکنون با پیروزی ویلی‌برانت راه برای امضای آن گشوده شده است .

روز جمعه گذشته برانت صریحا اعلام کرد که برای امضاء پیمان عادی کردن روابط با آلمان شرقی شخصا باین کشور خواهد رفت وی در واقع اولین صدراعظم آلمان غربی است که تاکنون در صدد برآمده است به چنین سفر تاریخی و تهور آمیزی اقدام کند .

در صورتیکه حزب دمکرات مسیحی برهبری راینر بارتسل در انتخابات دیروز پیروز میشد امضاء پیمان دو آلمان بدون شک تا هنگامیکه آلمان غربی امتیاز های اساسی وتازه‌ای از آلمان شرقی نمیگرفت دچار تاخیر میشد .

پیروزی حزب محافظه کار دمکرات مسیحی مضافاباعث میشد که تشکیل کنفرانس تدارک کنفرانس امنیت اروپایی ومذاکرات‌شرق و غرب درباره محدود کردن تسلیحات و تقلیل متوازن نیرو های پیمان ورشو و پیمان ناتو در اروپای مرکزی دچار تاخیر گردد .

رانندہ برانت گفت : من و ویلی پیروز شدیم !

بن ـ دیشب آلمان فدرال‌شب‌تاریخی خاطره انگیزی را گذرانید در این شب اعضای حزب سوسیال دموکرات نخستین پیروزی بزرگ خود را در انتخابات آلمان جشن گرفتند .

در کاخ صدارت عظمای آلمان که‌بسیاری از وزیران کابینه ائتلافی دور ویلی‌برانت و همسرش گرد آمده بودند محیط شورانگیزی برپا بود .

«هربرت‌ونر» معاون ۶۶ساله حزب سوسیال‌دموکرات از خوشحالی در پوست نمی گنجید و پیوسته می گفت : «خدایا چقدر خوشوقتم ، من از ۲۳ سال قبل منتظر چنین روزی بودم .»

در خود شهر بن نیز بین طرفداران حزب سوسیال دموکرات شور و شعف و هیجان شدیدی بوجود آمده بود .

خیابان های شهر قبل‌از اعلام نتیجه انتخابات‌کاملا خلوت شده و مردم برای اطلاع از آخرین نتیجه رای‌گیری در خانه های خود دور دستگاه های تلویزیون جمع شده بودند . کافه ها و سینما ها نیز از مشتری خالی بود . با اینکه هوا بسیار سرد بود عدمای از رهگذران درحالی که برای گرم کردن خود پاهای‌شان را بزمین میکوبیدند در برابر مغازه هائی که دستگاه گیرنده تلویزیونی داشتند گرد آمده بودند به محض آنکه نتیجه قطعی آراء اعلام شد طرفداران حزب سوسیال دموکرات به خیابان ها ریختند و فریاد های «ویلی‌ویتر»،ویلی‌ویتر» یعنی (ویلی‌برانت پیروز) از هرطرف به آسمان بلند شد .

در این میان اندکی قبل‌از نیمه شب در یکی از اتاق های کاخ صدارت عظمای آلمان غربی مردی به آرامی آب میوه میخورد . او راننده مخصوص ویلی‌برانت بود که با خود می گفت : «ویلی و من پیروز شدیم» او در مقام صدراعظمی باقی می ماند و من در شغل رانندگی صدراعظم .»

شکست نازیها و کمونیست‌ها در انتخابات

بن ـ انتخابات پارلمانی دیروز آلمان غربی زوال حزب دست راستی افراطی ناسیونال دمکرات این کشور را که یک حزب نئونازی است به عنوان یک وزنه وقدرت سیاسی‌به ثبوت رساند و شبح احیای مجدد نازیسم را که زمانی در وجود این حزب تبلور یافته بود ازافق سیاست آلمان غربی محو کرد.

حزب ناسیونال دمکرات در انتخابات دیروز تنها ٤ دهم در صد از مجموع آراء ریخته شده به صندوقها را بدست آورد .

درانتخابات گذشته که در ۱۹۶۹ انجام گرفت این حزب صاحب ٤٫۳ در صد کل آراء مردم آلمان غربی شده بود و این‌کثرت قابل‌ملاحظه را موجب شد تامخالفان آن اظهار نگرانی کنند که خطر احیاء نازیسم و آئین هیتلری بار دیگر آلمان را تهدید میکند در انتخابات‌گذشته حزب ناسیونال دمکرات در واقع تنها به ۷ دهم درصد دیگر از مجموع آراء احتیاج داشت تا بتواند بصورت یک قدرت پارلمانی عرض‌اندام کند زیرا هر حزبی که بتواند لااقل ۵درصد از مجموع آراء یک انتخابات را تحصیل کند از نظر قانون به پارلمان آلمان غربی راه خواهد یافت.

طلایی‌ترین روز های عمر حزب ناسیونال دمکرات آلمان غربی در اواسط دهه ۶۰ (۱۹۶۰ تا ۱۹۷۰) بود که در خلال آن یکبار کاندیدا های این حزب با برنامه های فوق‌العاده دست راستی و محافظه‌کارانه موفق‌شدند در مجالس قانونگزاری ۷ ایالت از یازده ایالت آلمان‌غربی عضویت یابند.

از آن هنگام تاکنون این‌حزب‌اساسا بعلت اختلافات و کشمکش های داخلی محکوم بزوال شده وظرفیت آن بعنوان یک نیروی سیاسی تقریبا به صفر رسیده‌است.

در جریان مبارزات انتخاباتی اخیر حزب ناسیونال دمکرات بااین شعار فعالیت میکرد که در صورت پیروز شدن به یورش کارگران بیگانه به آلمان غربی پایان خواهدداد و «خیانت» هردو حزب بزرگ سوسیال‌دمکرات و دمکرات مسیحی را که با درجات متفاوت حمایت و «سکوت‌به معنای تایید»اجازه داده‌اند که پیمان های عادی شدن روابط آلمان غربی با شوروی ولهستان از تصویب پارلمان بگذرد تلافی خواهد کرد.

در اینحال حزب کمونیست کوچک آلمان غربی که تنها چهار سال از تاسیس آن میگذرد درانتخابات‌دیروز نتوانست بیش از یکدهم در صد از کل آراء را بدست آورد .

رای دهندگان حزب‌کمونیست آلمان‌غربی بطورعمده جوانان بین ۱۸ تا ۲۰ ساله بودند شعار این حزب مبارزه با سرمایه‌داری ، حمایت از سیاست اروپائی ویلی‌برانت و مبارزه برای جلوگیری از به قدرت رسیدن حزب‌دمکرات مسیحی بود.

انعکاس جهانی نتایج انتخابات آلمان

شرق‌وغرب از پیروزی ویلی برانت‌استقبال کردند

برلن شرقی ـ آلمان شرقی پیروزی انتخاباتی ویلی‌برانت را بعنوان تائید و پیروزی سیاست نزدیکی به شرق وی مورد ستایش قرار داد.

خبرگزاری رسمی آلمان شرقی نوشت که اکثریت بزرگ رای دهندگان آلمان غربی نشان داده‌اند که ازادامه سیاست بهبودرابطه کشورشان باممالک سوسیالیست و کمونیست و از آن جمله جمهوری‌دمکراتیک‌آلمان‌شرقی طرفداری میکنند.

خبرگزاری‌رسمی‌آلمان‌شرقی خاطرنشان کرده‌است که بعداز پیروزی مجدد ویلی‌برانت اکنون‌مانع از سر راه امضاء پیمانی که روابط دو آلمان را عادی خواهد کرد از میان‌برداشته شده است.

در این گزارش اظهار نظر شده که عده زیادی از رهبران حزب سوسیال دمکرات آلمان‌غربی(برهبری‌ویلی‌برانت) نیز عقد پیمانهای عدم توسل به زورمیان این کشور و ممالک اروپای شرقی را بزرگترین عامل‌پیروزی ویلی‌برانت‌میدانند.

مسکو ـ تاس خبرگزاری رسمی‌شوروی خبر پیروزی جبهه ائتلافی احزاب سوسیال دمکرات و دمکراتهای آزاد آلمان غربی را در انتخابات دیروزاین کشور اعلام کرد و موفقیت ویلی‌برانت صدراعظم آلمان‌غربی را پیروزی انکار‌ـ ناپذیر وی‌برحزب اقلیت دمکرات‌مسیحی آلمان غربی دانست.

خبرگزاری تاس‌ضمن‌این‌خبر یادآوری کرده است که حزب سوسیال دمکرات برهبری ویلی‌برانت‌وحزب لیبرال‌دمکرات های‌آزاد برهبری والترشل بطور موتلف درانتخابات دیروزتاحدود قابل‌ملاحظه‌ای بیش ازانتخابات سه سال پیش رای آورده‌اند.

ناظران سیاسی‌دیشب در مسکواظهار نظرکردندکه دولت شوروی که در گذشته هرگز تمایل خود را به دولت ائتلافی ویلی‌برانت ورجحان‌نهادن‌آن بردمکرات های مسیحی آلمان غربی پرده پوشی نکرده است‌بدون‌شک از نتیجه‌انتخابات دیروز این کشور سخت خوشحال‌شده است.

واقعیت این‌است که‌درانتخابات های متعددی که دراین اواخر در کشورهای مختلف خارجی انجام شده‌ـ انتخابات دیروزآلمان غربی بیش از هر انتخابات دیگری از نزدیک وبا علاقه فراوان از طرف مسکو دنبال شده است در جریان فعالیتهای انتخاباتی در آلمان غربی مفسران وسایل‌ارتباط جمعی درشوروی دایما روی‌این نکته انگشت میگذاشتند که‌حکومت ائتلافی ویلی‌برانت با بهبودو عادی کردن مناسبات آلمان فدرال با کشور های اروپای شرقی و خصوصا با شوروی کار بزرگی انجام داده است.

ناظران سیاسی‌در مسکو عقیده دارند که دولت شوروی چنانکه بعداز پیروزی نیکسون درانتخابات اخیر آمریکا نشان داد از پیروزی انتخاباتی ویلی‌برانت چنین نتیجه‌خواهدگرفت که اکثریت‌مردم آلمان غربی بر حقانیت سیاست‌نزدیکی به شرق وبهبود روابط شرق و غرب صحه گذاشته‌اند.

واشنگتن ـ پیروزی ویلی برانت در انتخابات دیروز آلمان غربی در آمریکا با خرسندی استقبال شده‌است‌ورهبران ایالات متحده‌این پیروزی‌راطلایه‌مداومت سیاست نزدیکی به شرق در آلمان غربی تلقی کرده‌اند

در محافل سیاسی واشنگتن این عقیده طرفداران زیادی دارد که بعلت‌مشابهتی که در افکار محافظه‌کارانه راینر بارتسل رهبر حزب شکست خورده دمکرات مسیحی آلمان غربی و ریچارد نیکسون وجود دارد رئیس جمهوری آمریکا احتمالا از پیروزی دمکراتهای مسیحی آلمان نیز به اندازه پیروزی برانت خوشحال میشد .

با اینحال با توجه به این نکته که‌روی کار آمدن دمکراتهای مسیحی ممکن بود عنصری از بی اطمینانی و تزلزل در روابط آلمان غربی با شوروی بوجود آورد و از طرف دیگر با در نظر گرفتن این مطلب که خود نیکسون اکنون‌سعی دارد سیاست بهبود رابطه با شوروی‌را با رعایت تمام اولویت آن ادامه دهد بنا براین پیروزی حزب دمکرات مسیحی لااقل در شرایط حاضر نمیتوانست از نظر آمریکا کاملا بجا و بموقع باشد .

از این گذشته نیکسون از هنگام روی کار آمدن حزب‌سوسیال دمکرات‌روابط نزدیک‌و بسیار دوستانه‌ای با ویلی‌برانت برقرار کرده است .

پاریس‌ـ درپاریس پیروزی ویلی برانت نه تنهاخشنودی فراوان رهبران فرانسه را بر انگیخته است بلکه تا حدود زیادی موجب تقویت اطمینان دولت فرانسه شده است .

فرانسه اکنون یقین دارد که بعد از پیروزی‌مجدد برانت پیمان اساسی‌آلمان غربی و آلمان شرقی که هفته گذشته بعد از مذاکرات دشوار روی آن توافق شده است به امضاء خواهد رسید . ویلی برانت اعلام کرده که آماده است شخصا برای امضای این پیمان به آلمان شرقی برود .

محافل سیاسی فرانسه عقیده دارندکه آسمان ابر آلودی‌که‌تاچندی پیش‌روابط فرانسه و آلمان غربی را تیره میکرد از هنگام کناره گیری پروفسور کارل‌شیلر وزیردارایی و اقتصاد پیشین ویلی‌برانت از کابینه وی تا حدود زیادی روشن‌تر شده است و اختلافاتی که احیانا هنوز میان بن و پاریس باقی است دارای اهمیت درجه دوم‌است .

ورشو‌ـ در ورشو پیروزی ویلی برانت بطور آشکار موجب شده است که رهبران لهستان بعد از یک مدت طولانی انتظار آمیخته بانگرانی نفسی براحتی بکشند و به مداومت پیمان دو جانبه‌ای که برانت با لهستان امضاء کرده‌است اطمینان یابند .

حزب دمکرات‌مسیحی که درانتخابات دیروز آلمان غربی شکست خورد صریحا اعلام کرده بود که اگر قدرت حکومتی را بدست گیرد در پیمان های آلمان‌غربی با شوروی و لهستان تجدید نظرخواهد کرد و این‌حق را برای خود قایل‌خواهد بود که راجع به این پیمانها مجددا مذاکره کند .

مفسر رادیویی دولتی ورشو دیشب اظهار نظر کرد که پیروزی ویلی برانت نشانه روشنی از حمایت اکثریت‌بزرگ مردم آلمان غربی از سیاست « اوست پولیتیک » (نزدیکی شرق) است .

پراگ‌ـ محافل رسمی چکسلواکی رضایت کامل خود را از پیروزی‌ویلی برانت پنهان نمیکنند . در پراگ‌پیش‌بینی میشود که بعد از پیروزی انتخاباتی ویلی برانت در آینده‌ای نسبتا نزدیک پیمان دو جانبه‌ای نیز بین آلمان غربی و چکسلواکی برای عادی کردن روابط دو کشور امضاء خواهد شد .

مردی با برانکار در حوزه اخذ رای

بن ـ درباره آگاهی مردم آلمان‌غربی‌ازوظایف اجتماعی آنان این‌خبر کوتاه که‌بوسیله رویتر گزارش شده است خواندنی است .

مردی که دیروز در یکی‌از بیمارستان های‌شهرکلن تحت عمل جراحی آپاندیسیت قرار گرفته بود سوار بر «برانکار» مخصوص بیماران‌سخت خود را به پای یکی از صندوق‌ها رساند و رای خود را به نفع یکی از کاندیدا ها به صندوق انداخت .

بیت‌المقدس ـ در اسرائیل نتیجه انتخابات دیروز آلمان‌غربی‌قبل‌از هرچیز به معنای پیروزی شخص ویلی‌برانت صدراعظم آلمان غربی و سیاست مذاکره و نزدیکی وی‌باکشور های اروپای‌شرقی تلقی شده است .

سه سال قبل هنگام روی کارآمدن برانت محافل اسرائیل از آن‌بیم داشتند که آلمان غربی بزیان اسرائیل با اعراب نزدیک شود . اما تجربه بطلان این پیش‌بینی را نشان داد . روابط آلمان غربی و اسرائیل درسه سال گذشته‌دایما بهبود یافته است .

محافل اسرائیلی ضمنا عقیده دارند که حوادثی مانند کشتار ۱۱ ورزشکار اسرائیلی در المپیک‌اخیرمونیخ وآزادی سه نفر از چریک های فلسطینی که بعداز شرکت در این کشتار در آلمان غربی زندانی بودند‌ـابر های زودگذری است که بزودی ازآسمان مناسبات‌آلمان غربی و اسرائیل پاک خواهد شد .

قاهره ـ روزنامه نیمه رسمی الاهرام چاپ قاهره امروز نوشت‌که تاثیر تجدید انتخاب ویلی‌برانت برسرنوشت خاورمیانه از طریق نقشی که آلمان غربی در بوجود آوردن یک جبهه نیرومند و مستقل اروپایی واعمال نفوذ و تاثیر این گروه بر سیاست های دوابر قدرت آمریکا و شوروی در خاورمیانه ایفاء خواهد کرد انعکاس‌خواهد یافت.

الاهرام که نوشته های آن معمولا بیان کننده نظر محافل رسمی مصر است عقیده دارد که پیروزی ویلی‌برانت نشان دهنده ورشکستگی نفوذ محافل ارتجاعی آلمان غربی‌و درراس آنها حزب دمکرات مسیحی است .

دولت مصر هنوز رسما در باره نتیجه انتخابات آلمان غربی اظهار نظر نکرده است اما در عوض خبرپیروزی ویلی‌برانت زیر عناوین درشت در صفحات‌اول روزنامه های امروز قاهره منعکس شده است .

در امریکا سناتور ادواردکندی پیروزی عظیم ویلی برانت راتبریک گفت. وی در یک مصاحبه تلویزیونی اظهار داشت که او نسبت به اکثریت ارائی که ویلی برانت در این انتخابات بدست آورد تحت تاثیر قرار گرفته است .

تلویزیون ان ـ بی ـ سی امریکا برنامه عادی خود را قطع کرد تا پیروزی‌ویلی برانت را اعلام کند . گوینده تلویزیون ان ـ بی ـ سی گفت : این انتخابات نه تنها برای ملت آلمان اهمیت داردبلکه برای کلیه جهانیان نیز حائز اهمیت فراوان است .

در لندن منابع سیاسی اعلام کردند که ادوارد هیث نخست وزیر انگلستان، هارولد ویلسون رهبر حزب کارگر از انتخاب مجدد ویلی برانت ابراز خوشوقتی کرده‌اند.

منابع سیاسی اظهار داشتند که‌ادوارد هیث و هارولد ویلسون از پیروزی‌مجدد برانت که هر دو وی را بعنوان دوست شخصی خود میدانند ابراز خوشوقتی کرده‌اند .

ادوارد هیث انتخاب برانت را در آستانه ورود انگلستان به بازار مشترک اروپا به این سبب که سیاست آلمان غربی ثابت و استوار خواهد بود با خوشبینی بسیار تلقی کرد.

آموزش در لندن

برای تخصص در کامپیوتر

نیاز دنیا به مجریان و برنامه ریز های باصلاحیت کامپیوتر رو بافزونی میرود.پیش‌بینی‌میشودکه در سال۱۹۷۲ تنهادرخاورمیانه چندین‌هزارکارمند کامپیوتراحتیاج‌داشته باشد .بدین ترتیب‌برای کسانی که آمادگی‌لازم‌برای مطالعه‌و پیشرفت دارندزمینه مساعدی وجود دارد. کارمندان‌باصلاحیت کامپیوتردراولین وهله باحقوق عالی استخدام میشوند و تازه این اول‌کاراست با توسعه روز افزون کامپیوتر کارمندان با تجربه بیشتری‌موردنیاز خواهد بود بدین ترتیب فرصتهای نامحدودی در آینده پیش می‌آید .

کامپیوتر باوجود پیچیدگی احتیاج بمهارت ویا تجربه خاص ندارد بلکه لازمه آن تسلط به زبان انگلیسی و تعلیم خوب است .

انستیتوی برنامه ریزی الکترونیک بین‌المللی کمپیوتر لندن و مدرسه صنعتی کامپیوتر .

ELECTRONIC COMPUTER PROGRAMMING INSTITUTE INTERNATIONAL INC. AND THE SCHOOL OF COMPUTER TECHNOLOGY.

که‌هردو از اولین مدارس انگلستان برای کارمندان کامپیوتر می‌باشند و تمام استادان آنها چندین سال تجربه درفن کامپیوتر دارند مشترکا برنامه های بسیار آموزنده و فشرده‌ای برای ۱۵ هفته تدریس تمام وقت و یا یکسال نیمه وقت تنظیم نموده‌اند .

برای دانشجویانی که مایل به گذراندن دوره تمام وقت درلندن هستند کمک های لازم جهت مسافرت‌و سکونت بعمل خواهدآمد.

جهت کسب اطلاعات بیشتر و ثبت نام با نماینده انحصاری

ایران ـ طهران صندوق پستی شماره ۱۵۵۷ـ۱۲ مکاتبه نمائید ویابا تلفن۶۳۵۳۱۵ غیر از ایام‌تحصیل‌فقط‌ازساعت۴ الی ۷ بعد از ظهر تماس حاصل فرمائید .

آ ـ ۶۱۶۸۰

شرکت صنعتی کوشش

نماینده انحصاری مجموعه عظیم‌ترین کارخانجات پمپ سازی اروپا .

۱ـ LOEWE لوو پمپ حرارت مرکزی و بوستر جهت اضافه نمودن فشار آب ساختمانهای مرتفع .
۲ـ A.B.S ا . بی . اس پمپ فاضلاب و کف‌کش
۳ـ ALBIN آلبین پمپ دنده‌ای مخصوص کشیدن مواد غلیظ
۴ـ IDEAL ایده‌آل پمپ شناوروپمپ تصفیه استخر
۵ـ FINI فینی کمپرسورهوا

سعدی جنوبی شماره ۶۹۲ تلفن های ـ ۳۱۲۴۶۷ ۳۰۳۷۴۹

مجموعه قوانین و مقررات گمرکی

بنادر و کشتیرانی ـ دریائی ـ ترانزیت

ناشر: کتابفروشی گنج دانش خیابان باب همایون

روزکار و اندیشه‌ها

این کتاب که حاوی مسائل سیاسی واجتماعی پنجاه ساله اخیر است بسبکی بسیار ساده ودل چسب و بقلم مشفق کاظمی نویسنده تهران‌مخوف

نگارش یافته وسیله انتشارات ابن‌سینا تهران ـ میدان ۲۵ شهریور چاپ ومنتشرشده فروش در تمام کتاب فروشیها بهاءبا کاغذ و جلداعلا ۲۵۰ریال بهاء با کاغذوسط‌وجلدشمیز ۱۸۰ ریال

انتشارات ابن سینا ـ تهران تلفن ۸۲۶۲۳۴

دکتر منوچهر امیر جمشیدی

متخصص اعصاب و روان از مسافرت اروپا مراجعت نموده است

تلفن ۳۹۲۳۰۳

در مسابقات فوتبال باشگاههای تهران

گارد بر پله پیروز شد

قصریخ و افسر مساوی کردند

درمسابقات فوتبال انتخابی باشگاه های تهران ، گارد با نتیجه۲ برصفرتیم فوتبال باشگاه پله را شکست داد و دردومین مسابقه دیروز ، تیمهای‌قصریخ و افسر بانتیجه صفر برصفر به تساوی رسیدند .

دردنباله مسابقات فوتبال‌باشگاه های تهران‌که بعدازظهر دیروز درامجدیه برگزار شد ، گارد و پله بایکدیگر روبرو شدند . این مسابقه تادقیقه۴۰ نیمه اول بدون نتیجه سپری شد و دراین موقع گارد که روی دروازه پله حمله برده بود ، صاحب یک کرنر از جناح راست شد . این کرنر را بازیگر شماره ۲ گارد روی دروازه پله فرستاد . دراین موقع مدافع شماره ۷ پله روی مهاجم گارد مرتکب خطای «هند» شد و داور یک ضربه پنالتی به سود گارداعلام کرد و داود میرطوسی این ضربه را خیلی آسان وارد دروازه پله ساخت .

نیمه دوم نیز بازیگران‌گارد برحالت تهاجمی خود افزودندو بارها دروازه پله‌رامورد تهدید قراردادند و دقیقه ۶۹ حسین دقیقی بازیگر گارد طی یکی از این حملات از پاسی که از جناح راست‌واز خلیلی دریافت کرده بود ، از جناح چپ با شوت زیبائی‌ازفاصله ۲۰ متری دومین گل تیم گارد را به‌ثمر رسانید .

تیم گارد که بروزهای اوج خود نزدیک‌میشود ، درمسابقه دیروز کاملا حالت تهاجمی داشت و مدافعین آن‌هیچگونه فرصتی به بازیگران پله برای راه یافتن به دروازه گارد را ندادند .

قصریخ و افسر

مسابقه دیگر دیروز میان قصریخ و افسر انجام شد و بازیگران دوتیم طی ۹۰ دقیقه بازی بااینکه بارها حالت تهاجمی داشتند بدلیل ناتوانی خط حملات ، بدون گل به نتیجه مساوی رسیدند .

بولدکلوب در امجدیه تمرین کرد .

بولدکلوب دانمارک‌تیمی که دوبار درمسابقات باشگاه های این کشور به مقام قهرمانی‌رسیده است، دیروزتمرین فشرده‌ای در امجدیه انجام داد.بولد کلوب روز چهارشنبه در اولین دیدار خود در ایران با تیم فوتبال تاج‌روبرو خواهد شد

مسابقات مهارت با توپ

روز جمعه این هفته مسابقات مهارت های باتوپ تیم های شرکت کننده در مسابقا ت‌فوتبال جوانان جام ولایتعهد در امجدیه برگزار خواهد شد . در این مسابقات جوانان فوتبالیست مهارت خود را در زدن توپ باسروپاوهمچنین عبور از میان موانع باتوپ و چند رشته دیگر خواهند آزمود.

کشتی فرنگی جوانان

مسابقات کشتی فرنگی تشویقی جوانان ۱۶ تا ۲۰ساله بعد از ظهر امروز در تهران پایان می یابد .

در این مسابقات که در سالن ورزشی دخانیات برگزار میشود یکصد و چهل و چهار تن کشتی‌گیرجوان شرکت‌دارند. فدراسیون کشتی ایران اعلام کرده است دوکلاس دراستادیوم های محمد رضا شاه پهلوی و رضاپهلوی تشکیل داده‌است‌تا کشتی‌گیران علاقمند برایگان در این کلاس ها شرکت‌کنند.

مسابقات باشگاه های اسپانیا

در مسابقات فوتبال جام باشگاه های اسپانیا ، تیم‌فوتبال باشگاه بتیس آوسویلیا با نتیجه ۲ بر یک رئال مادرید را شکست داد .

سایر نتایج بدست آمده در مسابقات دیشب باین شرح است :

اویدئو	۱	اسپانیوبارسلونا	۲
والنسیا	٤	آتلتیکوبیلبائو	۱
کورونا	۱	رئال سوسیداد	۲
زاراگوزا	۱	مالاگا	۱
بارسلونا	۳	کاستلون	۱
آتلتیکو مادرید	صفر	گیژون	۱
گرانادا	۱	سلتیدویگو	صفر

یک باشگاه ورزشی بانوان

بوسیله سازمان تاج تاسیس میشود

★ این باشگاه مدرن و مجهز دارای استخر شنا وسالن های متعدد است

مجهزترین‌باشگاه ورزشی‌بانوان وابسته بسازمان‌ورزشی‌و فرهنگی تاج بزودی‌گشایش‌یافته‌و دراختیار دوشیزگان و بانوان علاقمند به ورزش قرار میگیرد.

در جلسه عمومی‌کمیته بستکبال بانوان ودوشیزگان سازمان‌ورزشی تاج که هفته گذشته با شرکت‌کلیه ورزشکاران این رشته در حضور سپهبد خسروانی‌رئیس هیئت‌مدیره سازمان تاج تشکیل گردید ، اعلام شد که برای‌پیشرفت هرچه بیشتر ورزش بانوان بزودی‌یک باشگاه ورزشی مدرن‌در اختیاردوشیزگان و بانوان علاقمند به ورزش قرار خواهد گرفت .

این باشگاه‌که کلوپ فرح‌پهلوی نامگذاری شده است، در خیابان بلوار الیزابت ، خیابان میکده‌واقع شده وباسالن سرپوشیده‌ای‌که‌برای انجام مسابقات والیبال و بسکتبال حدود چهار هزار تماشاگر را در خود جای می دهد از بزرگترین و مدرن‌ترین‌باشگاه‌های ورزشی‌است.

کلوپ فرح‌پهلوی‌که بزودی‌برای استفاده‌دوشیزگان‌و بانوان‌ورزشکار آماده بهره‌برداری میگردد دارای استخر قانونی شنا سالن های متعدد بینگ‌پنگ ، ژیمناستیک ، شمشیر بازی و کلاس های هنری می‌باشد و مربیان باسابقه‌دررشته های مختلف ورزشی در آن‌بتعلیم ورزشکاران خواهند پرداخت .

زن‌ومرد ورزش‌سال

«گوردون‌بنکس» دروازه‌بان مشهور تیم ملی انگلستان که چندی پیش در یک حادثه رانندگی صدمه شدیدی به چشم راستش وارد شده است، از طرف روزنامه « دیلی اکسپرس » عنوان‌مرد ورزشکار سال را به دست اورده است .

بنکس در شرایطی این عنوان‌را به دست آورده‌است که لااقل بایستی سه ماه در انتظار باگشت بینائی به‌چشم راستش باقی بماند .

روزنامه دیلی اکسپرس همچنین عنوان زن ورزشکار سال را به مری پیترز دونده انگلیسی که تنها مدال طلای این کشور را در رشته دوو میدانی در المپیک مونیخ به دست آورده است اعطاء کرد .

در مسابقات فوتبال مقدماتی جام جهانی

هلندوبلژیک‌مساوی کردند

★ بلغارستان ، قبرس راشکست‌داد
★ تیم‌یوگسلاوی برتیم یونان پیروز شد

بلژیک و هلند دو تیم فوتبال نیرومند گروه سوم مسابقات مقدماتی جام جهانی ۱۹۷٤ مونیخ دیروز در مسابقات رفت خود که‌در شهر آنتوپ بلژیک ودر حضور ۶۰هزار تماشاگر انجام شد به نتیجه مساوی صفر ـ صفر رسیدند.

مسابقه دو تیم با حملات شدید تیم هلند آغاز شد و بلژیکی ها بلافاصله حالت دفاعی به خود گرفتند . «یوهان کرایف» ستاره تیم «آژاکس آمستردام» دردقیقه سی و پنجم مسابقه بایک ضربه خیره‌کننده دروازه بلژیک رابه خطر انداخت ولی «کریستیان پیو» دروازه‌بان بلژیک با مهارت ضربه او را دفع کرد . از نیمه دوم به بعد بلژیک از حالت دفاعی خود بیرون آمد و به حمله‌پرداخت بطوریکه در دقیقه ۶۵ضربه سهمگین «تینسن» بازیکن خط دفاع بلژیک تنها با خوش‌اقبالی هلندی ها به تیر دروازه اصابت کرد.

در جدول گروه سوم ، بلژیک ، هلند ، نروژ ، و ایسلند مقام های اول تا چهام را دارا هستند.

بلغارستان و قبرس

تیم فوتبال بلغارستان درمسابقات مقدماتی جام جهانی ۱۹۷٤ تیم قبرس را بانتیجه چهاربرهیچ شکست داد .

این مسابقه که درنیکوزیا پایتخت قبرس انجام شددر حدود ده هزار تن تماشاگر داشت .

گل‌های بلغارستان دردقایق : دوم ، شانزدهم ، نوزدهم و هفتاد وهفتم به ثمر رسید .

باین ترتیب بلغارستان‌درگروه ششم مسابقات‌مقدماتی جام جهانی ازلحاظ امتیاز ازپرتقال تیم‌نیرومند این‌گروه پیشی گرفت . درجدول این گروه پس‌از بلغارستان و پرتقال تیم ایرلند شمالی و قبرس قرارگرفته‌اند .

یوگسلاوی و یونان

تیم فوتبال یوگسلاوی درمسابقات مقدماتی جام جهانی ۱۹۷٤ مونیخ ، تیم یونان را شکست داد .

مسابقه این دوتیم راکه درگروه هفتم مسابقات‌جام جهانی درشهر بلگراد انجام شد ، درحدود ٦۰ هزار تن تماشا کردند .

تنها گل یوگسلاوی دردقیقه ۱٤ نیمه اول به‌دست آمد . «آسیمومویک» بازیکن خط حمله یوگسلاوی توپ‌را به‌تنهائی دراختیار گرفت و پس‌از چند دریبل ازفاصله بیست‌متری ، آنرا درون دروازه یونان کاشت . چنددقیقه بعد «کری‌تی‌کوپولوس» یاریونان بایک فرار زیبا دروازه یوگسلاوی را مورد تهدید قرار داد . ولی دروازه‌بان یوگسلاوی باهوشمندی توپ را به‌کرنر فرستاد .

نتیجه یک‌برهیچ تاپایان مسابقه برای یوگسلاوی حفظ شد .

باین ترتیب یوگسلاوی که درماه گذشته درمسابقات گروه هفتم بااسپانیا روبرو شده و بنتیجه مساوی ۲ـ۲ رسیده بود صدرنشینی گروه هفت رابدست آورد .

تیم‌های اسپانیا و یونان نیز درمقام‌های بعدی‌جای گرفته‌اند .

پرسپولیس و تاج

در برابر تیم دانمارک

تیم فوتبال «بولدکلوب»دانمارک که از هفت‌بازیگرملی‌پوش این کشور سود می جویددیشب‌بنابه دعوت سازمان ورزشی وفرهنگی تاج‌وارد تهران شد وپس‌ازاولین دیدار بابازیکنان تاج درروز چهارشنبه اول آذر ، روز شنبه چهارم آذرماه آینده‌نیزرویاروی بازیکنان حرفه‌ای‌پرسپولیس‌قرار خواهد گرفت .

تیم بولد کلوب که تاکنون ۲باردر سالهای ۱۹٦۹ و ۱۹۷۰ به مقام قهرمانی باشگاههای دانمارک رسیده‌است ،از هفت‌بار ملی‌پوش و ۲بازیکن تیم ملی جوانان این کشور سودمی‌جوید که تمامی این بازیکنان ، تیم باشگاه خودرا درتهران همرامی می کنند .

سخنگوی باشگاه تاج امروز اعلام کرد که‌حرفه‌ایهای فوتبال پرسپولیس نیز درروز دوشنبه با تیم بولدکلوب دیداری دوستانه خواهند داشت‌واین خبر بدنبال گفت وگوی خبرنگار سرویس ورزشی روزنامه اطلاعات‌با علی عبده مدیر عامل باشگاههای پرسپولیس وآپادانا تایید شد.

علی‌عبده‌در این گفت و شنود اعلام کرد که بدنبال دعوت باشگاه تاج مبنی برهمکاری‌بین باشگاهها ، تیم فوتبال حرفه‌ای پرسپولیس نیز پس‌از دیدار دوستانه بازیکنان تیم تاج با تیم «بولدکلوب» دانمارک روز شنبه دیداری دوستانه در استادیوم امجدیه خواهند داشت .

تلویزیون نوبل
گروه‌شرکتهای‌تولیدی وواردانی ماشین‌آلات‌راه‌سازی‌وساختمانی
ارکان ماشین ـ ونـه
ماشین رول ـ رولـر
خیابان‌آیزنهاور ـ مقابل دانشگاه آریامهر شماره ٦۲۸ و ٦٤٦
تلفن : ۹۵۹۰۷۸ ـ ۹٦۲٤۵۹ ـ ۹۵۲۸۹۹ ـ ۹۵۹۰۰۲ ـ ۹۵۸۵۵۵
نوار کارتریج پرشده ٤۰ تومان
نوار کاست پرشده ۲۵ تومان
استریودیسکو ـ روزولت‌شمالی بالای‌سه‌راه دیبا تلفن ۸۳٦۷۹٦
یخچال یعنی فیلکو
نمایشگاه کاست کاسپین افتتاح شد
صفحه ـ کاست ـ ریل ـ کارتریج ـ وسایل صوتی
خیابان وصال شیرازی ـ روبروی‌کلاسهای انجمن ایران وآمریکا
کوچه آذین ـ تلفن : ۴۸٦۴۲ ـ ٦٦۱٦۰۹
از شهرستانها نماینده فعال می پذیریم .
فروشنده دیگهای‌چدنی صددرصد خارجی کرینا
مدرنترین پدیده صنعت دیگ سازی
شرکت مهندسی ترموکول
تهیه ونصب شوفاژ وتهویه
تلفن ۸۲۷۰۵٤ ـ ۸۲٦۸۰۹

ورزش در آموزشگاهها

● در مسابقه های پینگ پنگ دختران دبیرستانهای ناحیه ۱، در سیکل‌اول دبیرستان مهرباختر ـ ارم ـ فاطمه سیاح و در سیکل دوم دبیرستان های چهارم آبان ـ مهرباختر وفاطمه سیاح اول تاسوم شدند.

★ در مسابقات پینگ پنگ پسران ناحیه ۱ نیز در سیکل اول دبیرستان های بامداد ـ خیام و کیهان و در سیکل دوم دبیرستان های بامداد ـ خیام جلوه، مقام های اول تا سوم را به‌دست آوردند.

والیبال

در مسابقات والیبال سیکل دوم دبیرستان‌باختر بادبیرستان گوهر پرور تیم دبیرستان‌باختر برنده اعلام گردید.

کورش و البرز

در یک مسابقه دوستانه بسکتبال که بین دبیرستان‌های البرز و کورش انجام شد ، دبیرستان‌البرز به‌پیروزی‌رسید.

پیروزی هنرستان‌تهران

در مسابقه والیبال ، بین تیم های هنرستان صنعتی تهران و دبیرستان میرافضلی تیم هنرستان تهران به پیروزی رسید.

● تیم والیبال سیکل دوم دبیرستان مصباح(ناحیه ۱۳) در مسابقه با تیم های بزرگمهر و علم و صنعت به‌پیروزی‌رسید. ضمنا سیکل اول این دبیرستان ها نیز تیم های خذر و اتابکی را شکست داد .

● مسابقه‌های والیبال دوره اول بخش ۸ درقسمت پسران به اتمام رسیدو در نتیجه دبیرستانهای بزرگ‌تهران ـ ابومسلم ـ اقبال آشتیانی و رهنما بترتیب مقامهای اول تا چهارم‌را بدست‌آوردند.

مجله جوانان

نشریه محبوب نسل امروز باده‌ها رپرتاژ و مطلب خواندنی منتشر شد

یك خانم و جوانی بین ۱٦ تا ۱۸ سال برای امور پیشخدمتی استخدام میشود .
طالبین به خیابان شاه ساختمان آلومینیوم طبقه دوم شرکت پاپیتال مراجعه نمایند .
سوپرتایل
کف پوش پلاستکی صددرصد وینیل
تهیه شده در کارخانجات شرکت سهامی درخشان تهران
وابسته بگروه تولیدی زیبا
مرکز پخش ونمایشگاه : خیابان شاهرضا بین پهلوی وکالج نبش خارک ۱۱۱
تلفن : ٦٦۰۳۱٦ ـ ٦٦۰۳۱۷ ـ تلفن مستقیم سفارشات : ۴۹۵۳۷
تلویزیون آزمایش

«کلودلوش» کارگردان مشهور سینمای فرانسه که درفیلم «یك‌مرد و یك زن» با تعمقی واقع گرایانه مسئله‌عشق ودلدادگی را مطرح کرد ، اینك درفیلم‌تازه‌خود«بی‌بندوبار» باهمان‌دیدخاص جنایت و تبهکاری را مورد بررسی‌قرار میدهد

از فرداصبح فقط در
سینمارادیوسیتی
ژان لوئی ترن‌تینیان درفیلمی بکارگردانی کلودلوش

بی بند وبار
رنگی
باشرکت : دانیل دلرم
شارل دنرو... ساشا دیستل
موزیك متن از «فرانسیس‌له» برنده جایزه اسکار
برای رزرو بلیط همه روزه به گیشه رادیوسیتی مراجعه فرمائید .
برای خرید گیسو از
شهرستانها با I.B.S.
مکاتبه فرمائید

کوپ الکساندر
گیسوی شوی وپوش بانوان
ویك سربازان
پروك جوانان
هرپیس آقایان
باقساط ماهیانه
فقط ۲۰ تومان
I.B.S.
آی بی اس پهلوی جنب سینما امپایر تلفن ۶۲۳۹۰۰
از صبح چهارشنبه در قویترین گروه سینمائی
سایینا تیفون مراد موناکو پرسپولیس کارون دریا مهتاب
و کریستال و آستارا تجریش
اونیورسال پاسیفیک ایران
اقتباس ازداستانی مشهوروپرکشش‌از حماسه جاودانی‌جعفر برمکی رادمرد بزرك ایرانی که دیدن آن برای همه کس لازم است .
پارس فیلم تقدیم میکند
عباسه و جعفر برمکی
سینماسکوپ
کارگردان : امیر شروان
مدیرفیلمبرداری : محمود کوشان
تهیه‌کننده : دکتر اسمعیل کوشان
همزمان باتهران در شهرستانهای : اصفهان (سینماهای چهار باغ ـ مهتاب ـ مایاك ـ پارس) ★ مشهد (سینما های آسیا ـ سانترال) ★ تبریز (سینماهای متروپل ـ کریستال) ★ اهواز (سینما دنیا) ★ آبادان (سینما های سهیلا ـ کیهان) ★ شیراز (سینما های پارس ـ پارامونت) ★ رشت (سینما های رادیوسیتی ـ سالار) ★ کرمانشاه (سینما شهرفرنك)

شهبانو در کنفرانس مدارس بین‌المللی فرمودند :

تعلیم و تربیت باید موجب تفاهم بین المللی شود

علیاحضرت شهبانو دربازدید از نمایشگاه وسائل سمعی و بصری مدارس بین‌المللی دیده میشوند ،آقای بهادری رئیس دفتر علیاحضرت،آقای دکتر بطحائی معاون وزارت آموزش وپرورش وآقای محمداخلاقی‌مسئول غرفه ماشین‌های نسخه‌برداری در عکس دیده میشوند.

با بیانات علیاحضرت شهبانو بامداد امروزنوزدهمین کنفرانس مدارس بین‌المللی خاورمیانه و آسیای جنوبی در هتل اینتر ـ کنتیناتال گشایش یافت .

علیاحضرت شهبانودر ساعت ده بامداد در حالی که خانم‌علم و فرمانده گارد جاویدان در التزام بودند به هتل اینتر ـ کنتیناتال تشریف‌فرما شدند .

قبل‌از گشایش کنفرانس سفیر آمریکا در دربار شاهنشاهی و همسرش معاون پارلمانی‌وزارت آموزش و پرورش و مسئولان کنفرانس به پیشگاه علیاحضرت شهبانو معرفی شدند .

بیانات شهبانو

پس‌از تشریف‌فرمائی معظم‌لها به‌سالن‌کنفرانس‌سرودشاهنشاهی نواخته شد و پس‌از سخنان معاون پارلمانی وزارت‌آموزش‌و پرورش و رئیس کنفرانس علیاحضرت شهبانو بیاناتی باین شرح ایراد کردند :

بسیار خوشوقتم‌که نوزدهمین کنفرانس مدارس بین‌المللی خاورمیانه و آسیای جنوبی را که‌بمنظور پژوهش‌درباره مسائل تعلیم و تربیت‌و راهنمائی دانش آموزان برمبنای استعداد های فردی آنان و نحوه استفاده از تکنیک جدید تعلیم و تربیت تشکیل شده است افتتاح میکنم.

در دنیای کنونی کسانی که مسئولیت امر خطیرتعلیم‌و تربیت را برعهده گرفته‌اند باید توجه داشته باشندکه‌آینده صلح‌جهان و ایجاد محیط آسوده‌و باثبات به نحوه کار و طرز تفکر آنان بستگی کامل دارد .

از این‌رو یکی از مهم‌ترین هدفهائی‌که‌بایددر این‌کنفرانس وجهه همت شرکت‌کنندگان قرار گیرد بکار انداختن دستگاه‌های تعلیم و تربیت در مسیر ایجاد تفاهم بین‌المللی است .

دانش در خدمت بشر

بهمان اندازه که گسترش دامنه دانش و توسعه رشته‌های مختلف علوم در زندگی مترقی امروز حائز اهمیت‌است . نحوه استفاده از این دانش ها و پیشرفت تکنولوژی برای تامین رفاه انسان ها نیز اهمیت وبلکه اولویت دارد و هدف غائی ،باید این باشد که ، پیشرفت های دانش را در خدمت بشر و در راه تامین سعادت وخوشبختی انسان ها بکار بریم .

اصولا نظام تربیتی ملت ها باید هدف هائی را دنبال کندکه انسان فردا با بن‌بست ها و شکست های‌جبران ناپذیرفردی و اجتماعی مواجه نشود .

به شرکت کنندگان در این کنفرانس و تمام کارشناسانی که در راه پیشرفت تعلیم و تربیت فعالیت میکنند توصیه میکنم که ضمن مطالعات دقیق و پژوهش عمیق باین نکات توجه کافی بنمایند و با بررسی راه های گوناگون برای کشف استعداد های دانش آموزان و هدایت‌و تقویت این استعداد ها شیوه‌ای را برگزینندکه‌جوانان دنیابا صل معنویت و اساس انسانیت پای‌بند شوند .

برنامه ریزی در تعلیم و تربیت

توجه به استفاده های فردی از نظر هدایت نوآموزان به رشته های تحصیلی و حرف که یکی از مسائل مورد بحث این کنفرانس است از نظر برنامه‌ـ ریزی درتعلیم‌وتربیت و استفاده صحیح از سرمایه گذاری در این راه مطلب‌قابل‌اهمیتی است. توفیق در این امر فرصت های مناسبی را برای تربیت افراددر مسیر استعداد آنان فراهم می سازد .

در نظام جدید آموزشی کشور ما دورهراهنمائی تحصیلی‌برای کشف‌استعدادهای دانش‌آموزان و هدایت آنان مناسب با استعداد ذاتی‌شان جای نمایانی دارد . زیرا در عین حال که خصلت اساسی آراستن روح بزیور اخلاق‌از نظر دور نمانده است به امر تحصیلات فنی و حرفه‌ای توجه‌خاص مبذول‌شده است .

امیدوارم این کنفرانس برای ممالک‌شرکت کننده وتمام‌کشور های جهان ارمغان شایسته و ارزنده‌ای داشته باشد . توفیق این اجتماع را ازخداوند متعال مسئلت دارم .

انقلاب آموزشی

در این جلسه آقای دکتر بطحائی معاون پارلمانی وزارت آموزش و پرورش ضمن عرض خیرمقدم مراتب سپاسگزاری‌خدمتگزاران‌آموزش وپرورش را اعلام کرد .

سپس علیاحضرت از نمایشگاه کتب درسی ووسائل سمعی و بصری مدارس بین‌المللی دیدن کردند .

علیاحضرت شهبانومقارن‌ساعت یازده به کاخ سلطنتی مراجعت کردند .

کلیه زائران حج در ۳۱۲ کاروان تقسیم شدند

متقاضیان سفر حج که‌اسامی آنان‌در لیست منتشرشده‌مزائرین بیت‌الله الحرام‌اعلام نشده‌است باید ازفردا به مساجد و مراکز اوقاف که تقاضانامه خود را تسلیم نموده‌اند مراجعه نمایند تا وسائل سفر آنان نیز فراهم گردد .

سازمان اوقاف ضمن اعلام این مطلب یادآور شد کارگروه بندی ۳۷ هزار نفر از زائرین خانه خدادرسراسر کشورپایان یافت واین عده‌در ۳۱۲ کاروان تقسیم شده‌اند .

براساس ضوابط شوراهای حج علاوه‌بر کاروانهای پزشکی شیر وخورشید سرخ در هریک ازکاروانهای حج یک‌نفرپزشک برای بهداشت ودرمان ابتدایی زائرین گمارده شده است.

از دیروز سازمان اوقاف‌اقدام به‌اخذ ویزای کشور سعودی از سفارت عربستان سعودی کردتا هفته گذشته صدور ۲۷ هزار گذرنامه پایان یافت و ویزای گذرنامه های‌زائرین شهرستانها نیزتوسط مامورین اوقاف‌دریافت خواهد شد .

اوقاف همچنین اعلام داشت بمنظور آشنائی بازائرین‌اصفهانی بیت‌الله‌الحرام‌روز گذشته‌مراسمی در مدرسه سلطانیه‌از طرف‌اوقاف اصفهان برگزار گردیده است .

در این مراسم گفته شد امسال ازاصفهان پنج هزار نفر به‌سفر حج میروند.

نظیر چنین مراسمی‌که بیشتر برای آشناشدن زائرین‌بایکدیگر ومسئولین کاروانهای آنان می باشد دردیگر شهرستانهای‌ایران نیز بزگزار خواهد شد.

اخبار ، رویداد ها ، شایعات و گفتگو ها در

بازار سیاست

اظهارات دیروز سناتور هنری جکسون در تهران در تشریح سیاست‌نفتی‌ایالات‌متحده‌بازگوی نکات فراوانی از روابط آینده آمریکا با کشور های تولید کننده‌نفت است. جکسون بخش عظیمی از مصاحبه دیروز را بتشریح‌سیاست‌نفتی آینده‌امریکا اختصاص‌داد و در قالب‌اشارات متعدد پیشنهاد اخیر زکی یمانی وزیر نفت عربستان را دائر بر فروش آزاد و مستقیم نفت عربستان در بازار های‌آمریکائی رد کرد . جکسون از پیشنهاد عربستان با عناوین «بی نظیر » ولی‌فوق العاده « خیال پرورانه» یاد کرد ، اما گفت امتیازاتی که عربستان به آمریکا میدهند مورد قبول آمریکا واقع‌خواهد شد و نه در مسیر سیاست تجاری است که آمریکا دنبال میکند .

جکسون گفت آنچه آمریکا بدنبال آن است حصول تفاهم دراز مدت با کلیه کشور های تولید کننده در تضمین متقابل تامین نفت بوسیله کشور های تولید کننده و تضمین خرید آن بوسیله آمریکا است .

★

بروز اختلافات و تعصبات مسلکی بین نمایندگان برخی‌از انجمنهای شهر و شهرستان که ازدو حزب، عضویت‌یافته‌اند جسته و گریخته به تهران میرسد از جمله نمایندگان حزب اکثریت که در انجمن شهرستان شاهی در اقلیت قرار دارندتاکنون برای رسمیت یافتن انجمن مذکور درجلسات آن حضور نیافته‌اند و درنتیجه انجمن شهرستان شاهی هم اکنون در بلاتکلیفی بسر میبرد. ناظران‌حزبی با توجه‌به‌مبارزات احزاب اقلیت و اکثریت نتیجه کار انجمنهائی را که دارای‌دو فراکسیون هستند ، مطلوب پیش‌بینی نمی‌کنند ، مگر انکه به ترتیبی تعصبات حزبی در پشت درهای انجمنها متوقف گردد .

★

سفر های داخلی پرزیدنت ذوالفقار علی‌وتو رئیس‌جمهوری پاکستان در آماده ساختن‌افکار عمومی پاکستان برای شناسائی بنگلادش در محافل سیاسی پایتخت های اسلامی بخصوص تهران و آنکارا ، هم پیمانان اسلام آباد ، با دقت دنبال میشود و چنین بنظر میرسد که اسلام آباد تهران و آنکارا را بزودی در جریان کامل تغییر سیاستی که احیانا در آینده‌ای نزدیک‌نسبت به بنگلادش‌اتخاذ میکند قرار خواهد داد.سیاست تهران و آنکارا در این زمینه از نخستین روز بر این اساس قرار گرفته بود که اتخاذ هرگونه سیاستی نسبت به بنگلادش بستگی کامل ومستقیم به‌حل‌مشکلات روابط‌اسلام‌آباد و داکا دارد . واز همین رو بدنبال تشکیل دولت خودمختار بنگلادش ، تهران تصمیم به تعطیل کنسولگری خوددر داکا گرفت .

★

دکتر منوچهر گنجی که ازدو سال قبل از طرف کمیسیون حقوق بشر سازمان ملل متحد ماموریت تهیه گزارش جامعی از پیشرفت و جوانب اجرای حقوق اقتصادی ، اجتماعی و فرهنگی در کشور های عضو سازمان ملل یافت و تاکنون برای تهیه این گزارش به متجاوز از چهل کشور سفر کرده عازم دیدار از جمهوری خلق چین‌است با آنکه سفر به چین در دستور کارگنجی قرار نداشت معذلک پکن از طریق انجمن « دوستی روابط چین‌با کشور های خارجی » از او بعنوان میهمان برای دیدار از چین دعوت کرد ، و بدین‌ترتیب با آنکه گنجی باعنوان مامور سازمان ملل‌ازچین دیدن‌نمیکند، معذلک نخستین گارشناس و مامور پارلمان جهانی است که پکن به اواجازه انجام‌تحقیقاتی را در داخل خاک چین داد .

★★★

توجه بیش ازحد مطبوعات‌تهران به اخبار مربوط به بازگشت برون به ارژانتین نشانه علاقه‌مندی تهران به تحولات اوضاع در کشور های امریکائی‌جنوبی‌است. درتاریخ تحولات سیاسی درکشور های امریکای جنوبی برای نخستین بار استکه توجه‌محافل تهران این‌چنین معطوف مسئله‌ای دراین قسمت از جهان‌گردیده و گزارش های متعدد مطبوعات فرصتی برای آشنائی‌ودرک‌اهمیت تحولات اوضاع در این منطقه از جهان است . روابط ایران با کلیه کشورهای امریکای جنوبی از تفاهم خاصی برخوردار است. واشارات منابع سیاسی حاکیست که روابط مورد بحث را درآینده نزدیک تحولات تازه‌ای شاهد خواهد بود .

۱۰ تخلف رانندگی بشدت از طرف پلیس کنترل میشود

★ پلیس اعلام کرد: هرچند مدت یك دسته از تخلفات را تحت کنترل شدید می گیرد تا رانندگان عادت کنند

ده مورداز تخلفات رانندگی از امروزبه‌وسیله ماموران‌پلیس راهنمائی و رانندگی شدیدا کنترل میشود .

ده‌موردی که پلیس ازامروز آنرا درخیابانهای‌پایتخت شدیدا کنترل میکند بشرح زیر است :

دورزدن درمحل هائی که از طرف اداره راهنمائی و رانندگی ممنوع‌اعلام‌شده است، انحراف به چپ ، عدم رعایت حق‌تقدم ، توقف دوبله ، عدم توجه به تابلو ایست ، توقف‌در حریم چهارراهها ، عدم رعایت حق‌تقدم برای عابرین پیاده ، عدم رعایت حق‌تقدم فرعی و اصلی ، عدم رعایت سمت عبور و حرکت باسرعت غیر مجاز درخیابان های پایتخت .

ماموران راهنمایی براساس تجربیاتی‌که طی سال های‌اخیر بدست آورده‌اند برنامه های خود را درپایتخت بمورد اجرا درخواهند آورد .

یک‌مقام راهنمایی ورانندگی درباره اینکه چرا فقط ده مورد فوق تحت کنترل شدید قرار میگیردگفت : تخلفات رانندگی به‌چنددسته تقسیم شده‌اند بدین معنی‌که هرده تخلف را برای مدتی شدیدا کنترل میکنیم و وقتی‌کاملا‌مشاهده شد رانندگان وسائط نقلیه این ده تخلف را مرتکب نمیشوند و برای آنها اجتناب از تخلفات مورد بحث عادت شده ، ده مورد تخلف دیگر را شدیدا کنترل خواهیم کردومتخلفین راجریمه میکنیم.

این‌مقام‌افزود درحال حاضر رانندگان‌وسائط نقلیه‌حتی‌الامکان از بوق زدن اجتناب میکنند ، از چراغ قرمز عبور نمیکنند واتومبیل خود را روی خطوط مخصوص عبور عابرین‌پیاده متوقف نمیکنند .

این نظم و توجه به مقررات راهنمائی و رانندگی حاصل کوششی است که از چندی قبل‌توسط پلیس راهنمائی انجام گرفته است و چون از مدتی پیش باچند مورد از تخلفات شدیدا مبارزه شد بعضی از رانندگان متخلف خود را با مقررات‌هم‌آهنگ کردندوبراساس همین امرماتاتوجه‌تمام مقررات این برنامه را دنبال خواهیم کرد .

جرائم تخلفات‌فوق‌طبق جدول تنظیم شده بقرار زیر است :

عدم رعایت حق‌تقدم یکهزار ریال ، عدم توجه به تابلو ایست یکهزار ریال ، عدم‌توجه به حق تقدم عابر پانصد ریال، توقف دوبله پانصد ریال ، دورزدن ممنوع پانصدریال، عدم رعایت سمت‌های تعیین شده‌از طرفراهنمایی‌و رانندگی‌دویست ریال ، انحرافبه چپ دویست ریال ، عدم رعایت سرعت‌مجاز دویست ریال ، عدم رعایت حق تقدم پانصد ریال ، توقف در حریم چهارراهها پانصدریال.

نخست‌وزیر یوگسلاوی روز جمعه به تهران می‌آید

مقدمات پذیرائی‌از« جمال‌بیجدیک» نخست‌وزیر یوگسلاوی و همسرش که روز جمعه‌برای یک دیدار هفت روزه بدعوت رسمی امیر عباس هویدا به تهران می آیند فراهم شده است .

نخست وزیر یوگوسلاوی که‌در راس یک هیئت عالیرتبه سیاسی‌و اقتصادی به ایران می آید درمدت اقامت در تهران افتخار شرفیابی به حضور شاهنشاه را خواهد یافت و با نخست وزیر و مقامات سیاسی واقتصادی ایران‌مذاکراتی در ارزیابی نحوه پیشرفت مناسبات ایران و یوگسلاوی و دورنمای آن صورت میدهد .بازدید از اصفهان شیراز و خارک نیز در برنامه دیداریک‌هفته‌ای‌میهمانان یوگسلاوی از ایران قرار دارد .

میهمان موسسه اطلاعات

آقای یون‌مارجی نیانو شخصیت برجسته‌کشورورومانی بدعوت‌سناتور مسعودی از ایران دیدن میکند.

مارجی نیانو رئیس کل‌انتشارات وتبلیغات کشورورومانی (آجرپرس) شامل مطبوعات ، رادیو وتلویزیون ودارای سمت های زیر میباشد:

عضو عالی رتبه کمیته اجرائی حزب کمونیست رومانی ، نماینده مجلس کبیرملی‌وعضو هیئت رئیسه مجلس. دبیرکل گروه پارلمانی بین‌المجالس و عضو شورای ملی جبهه سوسیالیست رومانی.

مارجی‌نیانو همچنین در انجمن علوم سیاسی‌و انستیتوی روابط فرهنگی با کشورهای خارجی و انجمن بین‌المللی علوم سیاسی و شورای ملی صلح فعالیت دارد.

رئیس کل انتشارات و تبلیغات ضمنا ۹ جلد کتاب در زمینه های سیاسی،ادبی، فیلم ورادیوداستان های مختلف تالیف وانتشار داده است.

مارجی نیانو دارای نشان های مختلف جمهوری‌سوسیالیستی‌رومانی ونیز نشان لژیون دونور از فرانسه ونشان بزرگ سپاس از جمهوری فدرال آلمان و نشان‌هائی ازکشور های: مراکش،بلژیک‌و لوکزامبورگ میباشد.

بدین ترتیب‌مارجی‌نیانو درکشور رومانی دارای‌مراتب بسیاری است که هریک درخورتوجه‌ودر عین‌حال نشانه شخصیت‌او در دستگاه‌هیئت مدیره دولتی رومانی است. در تشکیلات رومانی وظایف وزارت اطلاعات برعهده مارجی‌نیانو می باشد.

میهمان موسسه اطلاعات پس از دوروز توقف‌در تهران عازم‌اصفهان شیراز و آبادان خواهد شد واز جزیره خارك نیز دیدن میکند . سپس به تهران مراجعت خواهد کرد تابه اجرای برنامه شمال خود برای دیدن فعالیت های کشاورزی و صنعتی کارشناسان رومانی در گیلان مبادرت نماید.

درباره قانون استخدام و افزایش هزینه زندگی از دولت سئوال شد

★ لوازم برقی ساده خانواده ها وقتی نقص پیدا کرد باید از تعمیرش ناامید شد

★ از روی جزوات سی سال پیش به دانشجو درس دادن فایده‌ای ندارد

جلسه علنی مجلس سنا ساعت ده‌بامداد امروز بریاست آقای مهندس شریف امامی تشکیل گردید .

دراین جلسه‌پنج‌تن‌ازنمایندگان به عنوان قبل از دستور پیرامون مسائل مختلف صحبت کردند ویك‌سئوال درباره‌وضع کارمندان از دولت تقدیم شد همچنین هفت لایحه دولت مطرح و مورد بررسی قرار گرفت .

کشور کشاورزی

سناتور عزیزالله اعزاز نیك‌پی ضمن بیان مقدمه‌ای در اهمیت کشاورزی گفت همه چیز بشر ، فرهنگ ، اقتصاد ، صنعت ،قدرت وبالاخره زندگی زیر سلطه ودر گرو کشاورزی‌است .سربی‌کلاه پای‌بدون کفش‌وبدن‌بدون‌پوشش قابل تحمل است و حیات بدون آنها قابل ادامه است اما باشکم خالی محال است .

کشور ایران قبل از هر چیز یك کشور کشاورزی است و اکثریت عظیم ساکنان این مرز وبوم را کشاورزان تشکیل می‌دهند وبه نسبت وسائلی که در اختیار دارند باید گفت کارآمدترین ،جدی ترین وقانع ترین زارعین‌روی زمین بشمار میروند. من باجرئت‌عرض‌می کنم‌فداکاری وپشت کار زارعین ایرانی‌درتاریخ کشاورزی بی نظیر است .

دشت گرگان

سناتور نیك‌پی گفت درکجای دنیا بزرگترین متخصصین توانسته‌اند ازیك قطعه زمین در ظرف یکسال سه نوع محصول برداشت کنند ؟ ناطق درپاره عمران دشت گرگان گفت‌این دشت لم‌یزرع در ظرف مدتی به صورت فعلی درآمد . صحرای ترکمن که قرنهاصحنه‌ترك‌تازان بودامروز نه فقط یکی‌از آرام ـ ترین وآبادترین نقاط می‌باشد، بلکه اگربوضع آن‌توجه شودگل سرسبددنیاخواهدشد

فراوانی وسایل مکانیزه

سناتور نیك‌پی در سخنان پیش از دستور خود گفت : علاوه بر اقدامات اصولی واساسی که تاکنون انجام شده از طریق سهل‌تر وسریع‌تر هم می شود کشاورزان را به کشت بهتر و برداشت بیشتر تشویق کرد. باید از یکطرف امکان دسترسی‌آنان را به وسایل مکانیزه فراهم ساخت طوری که وسائل به‌قیمت مناسب و بقدر کفایت‌دردسترس آنها قرار گیرد واز حیث ادوات یدکی وتعمیرگاه در مضیقه نباشند .

معافیت عوارض

سناتور اصفهان‌یادآور شداگر تراکتور وکمباین از عوارض معاف باشند و ارزانتربدست‌آید واگر گندم مستقیما از دست کشاورز بدست‌نانوا برسد ، هم تولید کننده و هم مصرف‌ـ کننده بهره‌مند خواهند شد .

مابایدد کشاورزی کشوررا به بالاترین سطح برسانیم واخیرا جنبش محسوسی‌دردستگاه‌وزارت کشاورزی‌به چشم می خورد .

من وظیفه دارم مراتب شکرگزاری جامعه کشاورزی خصوصا کشاورزان‌حوزه‌اصفهان یزد و کاشان راازتریبون‌مجلس بسمع مبارك رهبر عالیقدر کشور برسانم .

کارگران ماهر

سناتور دکتر شمس الملوك‌مصاحب بااشاره‌بقطعنامه پنجمین کنفرانس آموزشی رامسروتوجه مخصوص شاهنشاه آریامهر به مساله تعلیم و تربیت گفت آنچه‌ازمطالعه خلاصه صورت جلسات برنامه ریزی پنجم برمی‌آید این است که در برنامه ریزی‌پنجم‌بطور کلی‌به امور اجتماعی و کشاورزی توجه خاص مبذول شده‌است

سناتور دکتر شمس‌الملوك مصاحب بادآور نکاتی‌که‌درکنفرانس آموزشی رامسر مطرح گردیده شده و گفت در این کنفرانس گفته شد تا آخر برنامه پنجم ۲۰۰ هزار دانشجودر دانشگاهها و مدارس عالی‌خواهیم داشت. البته‌انشجوی بدون استاد وبدون آزمایشگاه و بدون‌تجهیزات فنی وبدون‌کتابخانه و بالاخره‌بدون امکان تحقیق فایده ندارد. اصولا بایداین توجه به کمیت وعدد را تغییر داد و به توجه به کیفیت‌مبدل ساخت وحتی افراد جامعه را نیز به‌آن متوجه ساخت. دانشگاه و مدرسه عالی که فقط زمین و درو دیوار نیست. فرضا پول هم بودو لوازم آزمایشگاه و کتابخانه وغیره هم خریداری‌شد؟استاد کو؟ استاد مجرب ومتبحر و دانشمندی که واقعا دانشجو از درسش استفاده ببرد و چیز یاد بگیرد و باعلوم وفنون و تکنولوژی روز آشنا شود. والا از روی جزوات سی سال‌پیش تدریس کردن و یا کتب نیم قرن پیش درس دادن که فایده ندارد.

سناتور دکتر شمس‌الملوك مصاحب سپس گفت ما اکنون دچار بحران نیروی انسانی هستیم. در ادارات وموسسات باجرات و بابساشاهد مثال عرض میکنم‌که‌از ماشین نویس گرفته تابایگان تا اندیکاتورنویس نداریم. در مورد کارگران ماهرفنی وتکنسین ها چه عرض کنم. بنده شاید بیش از ده‌بار از پشت‌تریبون مجلس سنا عرض کردم این لوازم برقی ساده که در زندگی روزمره خانواده ها مورد استعمال است وقتی نقصی پیدا کرد دیگر باید از تعمیرش ناامید شد حالا چه برسد به ماشین‌ها و اسباب و ابزار و آلات و ادوات مهم بیمارستانها و کارگاهها و کارخانه‌ها.

مدرسه جامع کرمان

سناتور سیدجلال الدین شادمان به سفر رئیس‌مجلس‌سنا و چند تن ازسناتورهابه‌کرمان برای‌شرکت در مراسم آغاز ساختمان مدرسه جامع ایران اشاره کرد و ضمن تشریح خدمات بنیاد آرشام درکرمان گفت: اکنون که در هرگونه از کشور در کلیه استانها و شهرستانها وقراء وقصبات وهمه‌جا تحول و تحرك بچشم دیده میشود ، جادارد که بشکرانه‌بدست‌آوردن اینهمه‌پیشرفت وموفقیت وامنیتی که در سرتاسر کشور حکمفرماست ازدرگاه‌خداوند بقاء سلطنت را مسئلت نمائیم .

اکنون برعموم ملت واجب است که از این فرصت طلائی حداکثر بهره برداری را بنمایندوباتحادویگانگی وهمکاری‌و فداکاری در پیشبرد هر چه‌سریع‌تر برنامه های فرهنگی ، عمرانی،کشاورزی، صنفی و تعاونی کشور کوشش نمایندو مخصوصا بر توانگران این کشور فرض است که زکات ثروت و سلامت و سعادتی را که در پرتو این‌امنیت بی‌نظیر وتحولات عظیم اقتصادی و صنفی بدست آورده‌اند مانند آقای آرشام وبانو درراه‌ایجادموسسات‌عام‌المنفعه فرهنگی و بهداشتی و تعاونی ادا کنند.

قدردانی بسیار

سناتورسیدجلال‌الدین شادمان‌آنگاه ضمن تشریح اقدامات بنیاد آرشام از خدمات واقدام بزرگ و نیکو‌ـ کارانه خانم و آقای آرشام‌قدردانی کرد وجدیت استادار و زحمات فرمانده لشکر و فرمانده ژاندارمری ورئیس شهربانی‌ومسئولان فرهنگی وبهداشتی و ادارات و موسسات استان کرمان را مورد ستایش‌قرار داد.

(قسمتی از گزارش سناتور سیدجلال‌الدین شادمان در تشریح اقدامات بنیاد آرشام فردا چاپ میشود).

روز ارتش

سناتور سپهبد کریم ورهرام‌در باره روزارتش صحبت کردواز اصلاحات ارزنده‌اعلیحضرت‌رضا شاه‌کبیر در ایجادارتش نوین به نیکی یاد نمودو اظهار داشت‌ارتش شاهنشاهی ایران برهبری شاهنشاه آریامهر از تجهیزات مدرن برخوردارست‌و افسران‌وسربازان‌باروحیه‌ای‌عالی برای حفظ‌وحراست از مرز های مملکت جان بر کف‌آماده هستند.

گرانی ارزاق

سناتور دکتر محمد سجادی اظهار داشت افزایش هزینه زندگی امروز به‌اندازه‌ای‌رسیده است که برای تمام‌افرادمملکت محسوس و مشهوداست .اگر همکاران محترم به صورت ریز مخارج روزانه منزل خودمراجعه کنند آثار این گرانی رابخوبی درمی‌یابند .نه‌فقط خواربار بلکه‌پوشاك- مسکن -مصنوعات کارخانه های داخلی و واردات کشور نیز هرروز رو به‌ترقی است . البته میدانم که دولت برای جلوگیری از گرانی اقدامات موثری‌انجام داده‌وبرای مجازات متخلفین و گران فروشان شدت عمل بیشتری‌به خرج داده‌است. ولی این گرانی زندگی در طبقات مختلف‌مردم اثرا تیکسان ندارد .بطورمثال اگرپارچه نخی‌گران‌بشود فرش فروش‌هم قیمت فرش خود را بالامی بردو بقال نیز روی‌قیمت تخم‌مرغ‌و لبنیات اضافه می کند واین گرانی و گرانفروشی نیز حدومرزی ندارد ،و در این‌میان فقط طبقه حقوق‌بگیر متضرر میشوند.

سناتور دکتر محمد سجادی گفت‌شاهنشاه فرمودند که حداقل حقوق کارمندان دولت وحقوق‌بگیران باید ۶ هزار ریال در ماه باشد.این‌یك قدم موثری‌است که البته دولت هم در اجرای آن اقدام‌خواهد کرد.

سئوال از دولت

دراین موقع سناتور دکتر محمدسجادی سئوالی باین‌شرح قرائت کرد :

مقام محترم ریاست مجلس‌سنا قانون استخدام کشوری‌مصوب ۳۱خرداد ۱۳۴۵تکلیفی برای دولت مقرر داشته که بعضی‌از آنها محدودبمدت بوده‌و برای بعضی هم مدت معین‌نشده‌است.

اینك برای اطلاع از این‌که دولت‌وسازمان های مربوط به تکالیف مقرر عمل نموده یا مشکلاتی برای اجراء آنها داشته است‌تقاضا دارم مقرر فرمایند آقای‌وزیر مشاورورئیس سازمان اموراداری‌و استخدامی کشور در مجلس حضور یافته باسخ سئوالات زیر راباستحضار مجلس‌محترم سنابرسانند:

۱ـ تبصره ۲ماده ۸ قانون دولت را مکلف نموده ظرف‌یك سال از تاریخ تصویب قانون لایحه سازمان اساسی‌وزارتخانه ها و موسسات دولتی‌مشمول این قانون را تهیه و به مجلسین تقدیم کند.

آیااین‌اقدام در مدت یکسال مقرر ازطرف‌دولت‌معمول گردیده است یاخیر.

۲ـطبق تبصره ۳همین ماده۸ سازمان‌اموراداری‌واستخدامی کشورموظف بوده ظرف ششماه پس از دریافت طرح سازمان های تفصیلی نظ خود رامشعر بر موافقت با اصلاح آنها بوزارتخانه هایاسازمان‌های‌دولتی اعلام کند . هرنوع‌تغییرات‌بعدی در سازمان تفصیلی وزارتخانه ها و موسسات دولتی مشمول این‌قانون‌منوط بموافقت‌سازمان اموراداری واستخدامی کشور خواهدبود.

آیااین‌وظیفه قانونی از طرف سازمان انجام شده یا احیانا بعلت عدم‌انجام تکلیف‌از طرف دولت قهرا سازمان هم ازانجام وظیفه معذوربوده‌است .

۳ـدرماده ۳۳ قانون مصرح است ضریب‌جدول‌حقوق‌موضوع ماده ۳۲چهل‌ریال‌تعیین میشود. سازمان اموراداری واستخدامی کشور مکلف است در موردی که به‌علت‌افزایش هزینه‌زندگی و عوامل دیگر تغییر ضریب جدول حقوق ضروری باشدتغییر ضریب رابرای تصویب‌مجلسین بدولت‌پیشنهاد می کند.

مطلب مورد سئوال این‌است آیاهزینه زندگی امروز نسبت به ۳۱ خرداد ۱۳۴۵ یعنی شش سال‌ونیم قبل از زمان‌حاضر تغییری نکرده که سازمان‌امور اداری و استخدامی کشوراقدام نکرده یااین‌که دراین خصوص اقدام شده و اینجانب‌بی‌اطلاعم

٤ـ ماده ۹۸ مقرر داشته در صورتی‌که ضریب جدول حقوق مستخدمین رسمی شاغل‌تغییر یابد دولت مکلف است‌به‌نسبتی که هزینه زندگی موجب این تغییرشده‌است‌حقوق‌بازنشستگان و وظیفه بگیران راترمیم کند.

متمم این قسمت تبصره‌ماده ۱۴۹ قانون است که تصریح مینماید «دولت مکلف است‌در اجرای‌این ماده نسبت به‌ترمیم حقوق مستخدمین بازنشسته و وظیفه‌بگیرهاودرمتناسب ساختن آن‌باحقوق مستخدمین شاغل اقدام‌لازم بعمل آورد .

بررسی لوایح

در دستور جلسه علنی امروز مجلس سنا لایحه اجازه وکالت دادگستری بافسران قضائی لیسانسیه حقوق بازنشسته نیرو های مسلح‌شاهنشاهی ازتصویب نهائی گذشت‌وبدولت ابلاغ گردید ، لایحه پروتکل درباره حفاظت‌ونگهداری‌و تعمیرو بازرسی و تجدید ونصب مجدد علائم مرزی در سرحدات‌ایران‌وترکیه پس‌از تصویب به‌مجلس شورای ملی فرستاده شد.

منصور برزگر اول شد

منصور برزگر کشتی‌گیرمعروف تیم ملی کشتی ایران که‌بهمراه مسلم اسکندر فیلابی بعنوان نمایندگان‌تیم ملی‌کشتی ایران‌در مسابقات کشتی آزاد جام «الکساندرمدوید» شرکت جسته بودندبه مقام قهرمانی وزن ۷۴ کیلوگرم‌این‌مسابقات دست‌یافت.

طبق‌آخرین‌گزارش های رسیده منصوربرزگر کشتی‌گیر ملی‌پوش ایران، دیشب درپنجمین دیدار این وزن بابرتری کامل حریف خود را شکست داد و پس از پیروزی دراین دور که دیدار نهایی محسوب میشد به مقام قهرمانی‌وزن ۷۴ کیلوگرم‌رسید.

برزگر طی‌پنج‌دیدار خوددر این مسابقات پنج بار بابرتری کامل به پیروزی رسید و ازاین رونظرمسئولان‌و دست‌اندارکاران این ورزش رابخود معطوف داشت .

از اسکندر فیلابی هنوزاطلاعی دردست نیست ولی آنطوریکه پیش‌بینی میشود فیلابی نیز دروزن‌فوق‌یکصد کیلوگرم عنوانی کسب خواهد کرد .

برزگر و فیلابی پس از پایان‌مسابقات‌جام الکساندرمدوید بهمراه‌محمدخادم‌رئیس‌فدراسیون کشتی ایران و اسامعلی حبیبی نایب رئیس که درحال حاضر درشوروی بسر می‌برند ، عازم «ریگا» پایتخت جمهوری‌لیتونی خواهند شد و در مسابقات کشتی «سامبو» قهرمانی اروپا که‌برای اولین‌بار در این کشور برگزار میشود شرکت خواهند جست .

پیشنهادات گروه پارلمانی حزب مردم برای رفع اختلافات

فراکسیون پارلمانی‌حزب مردم ادامه فعالیت برخی از ارگان های حزب را باستناد اساسنامه حزب غیر قانونی‌اعلام کردوتشکیل نیافتن شورایعالی حزب‌را نیز نقص بزرگ دانست .

دیروز فراکسیون‌پارلمانی حزب اقلیت جلسه داشت در این جلسه برای‌انتخاب‌هیئت رئیسه‌فراکسیون اخذرای به عمل‌آمد و هلاکورامید مجددا به‌عنوان‌رهبر گروه‌پارلمانی انتخاب شد . دو قائم مقام و دو منشی گروه نیز تعیین شدند . در جلسه دیروز فراکسیون ـ فخر طباطبائی به استناد اساسنامه حزب ادامه فعالیت کمیته مرکزی و هیئت‌بازرسی‌حزب را غیرقانونی توجیه کرد زیرا عمر ٤ساله دو تشکیلات داخلی حزب منقضی شده است .

وی همچنین پیشنهاد کرد تا فراکسیون‌پارلمانی‌نامه‌ای‌به‌عنوان سناتورعلامه‌وحیدی‌رئیس‌شورای عالی‌حزب‌بنویسدولزوم‌تشکیل‌شورای عالی حزب رابطق اساسنامه‌متذکر گردد . این پیشنهاد مورد تائید اعضاء فراکسیون‌قرارگرفت

پیش‌بینی هوا

اسمان تهران صاف گاهی نیمه‌ابری و غبارآلود پیش‌بینی میشود . آسمان بقیه نقاط ایران صاف تاکمی ابری میباشد .

گرمترین نقطه در۲۴ ساعت گذشته بندرچابهار باحداکثر۳۱ وحداقل ۲۱ درجه بود .

سردترین نقطه همدان با حداکثر ۱۲ و حداقل ۵ درجه زیر صفر بوده است . حداکثر درجه حرارت دیروز تهران ۱۵ وحداقل ٦ درجه بالای صفر بود.

کمبود آب:
ظلم طبیعت برفلات ایران

کمبود آب در ایران سالها است که مورد بحث کارشناسان و مقامات و مسئولین ما قراردارد و امروز موضوع کمبود آب در تهران ، در تبریز و در تعدادی از شهر های بزرگ ایران مطرح است .

مشکلی بزرگ وجدی که باید درباره آن به بررسی وتفحص عمیق‌پرداخت و برای یافتن راه‌حلهای‌عقلانی‌اقدام کرد.

کمبود آب ، در کشور ما قرنها است که خودنمائی می کند . نام وطن ما در فهرست کشور های خشك ونیمه خشك‌قراردارد و در کنار کشور هائی قرارگرفته است مانند ، عراق ، عربستان ، شیخ نشین های خلیج‌فارس و مناطق خشکی از افغانستان و پاکستان و فقط در قسمت شمال کشور مارطوبت هوا بیشتر است و سرسبزی آن چشم‌گیرتر .

با این مقدمه اگرادعا کنیم که طبیعت به ایران ، به وطن عزیز ما ظلم کرده است سخنی به دروغ نگفته‌ایم . این‌جوروستم را موقعی بیشتر درك می کنیم که راه سفر را در پیش می گیریم و به شرق و غرب ایران می‌رویم و منطقه مرکزی را درهم می‌نوردیم و یا بسوی جنوب حرکت می کنیم . کیلومتر ها بیابان خشك و بی آب و علف که گرما و خشکی آن گاه کشنده و طاقت‌فرسا می نماید و اگر در میان راه به جرعه‌ای آب نیاز باشد باید فرسنگها راه را با تشنگی پیمود تا مگر در مسیر راه قهوه‌خانه کوچکی یافت شود که از قنات محقر آن ویاآب انبار پرپله آن آبی نوشید .

کویر بخشی عظیم از سرزمین ما را فراگرفته ، درکویرکه امروز آثار گرانبهائی از تمدن گذشته درآن یافت میشود امروز باران نمیبارد و حرکت شنهای کویر بسیاری از آبادیهای اطرافش را تهدید میکند .

چهره مخوف

اکنون در وطن ما خطربزرگی که از بی آبی ناشی می شود و روزبروز بیشتر چهره مخوف خودرا می‌نمایاند چهره‌وحشتناك دشت های سوزان کویر است که بسرعت در حال توسعه و پیشرفت می باشد شهر هائی مانند «کاشان،سمنان ، گرمسار، مبزوار، تربت حیدریه، کرمان، طبس و قم که مرتب کوچك و کوچك‌تر می شود ومیلیونها تن شن و ماسه کویری حیات وزندگی را در زیر خود مدفون می کند .

مبارزه با شن های روان

برای تثبیت شن های روان و حفظ شهر ها به ناچار از چند سال قبل اقداماتی آغاز شد و به دو طریق اقدام گردید .

۱ـ تثبیت شن های روان از طریق مواد نفتی مخصوص .

۲ـ تثبیت شن های روان به وسیله کشت گیاهان کویری .

تاکنون در قسمتی از سواحل کویر ها اقداماتی صورت گرفته که‌در برخی موارد نتایج ارزنده‌ای داشته است. بهرحال همه این مشکلات‌ازبی آبی‌عاید می شود .

وضع آب

به بررسی آمار بپردازیم و از چگونگی بارندگی ووضع آب در ایران آگاه شویم .

بموجب آخرین بررسی های انجام شده حجم متوسط‌سالیانه ریزش های جوی ایران ، ۳۷۰ میلیارد متر مکعب یا ۲۲۵ میلی متر برآورد شده است .

با درنظر گرفتن این که یك سوم ریزش های جوی درنواحی شمال ایران « معادل ۱۰ درصد سطح کل کشور » نازل می شود و ارتفاع متوسط سالیانه‌ریزش جوی کره زمین ۸۶۰ میلی متر می باشد می توان اظهارنظر نمود که ایران‌از نظربارندگی، در منطقه خشك قرار گرفته است « متوسط ریزش‌های‌جوی سالیانه قاره آسیا ۶۴۵ میلی‌متر می باشد ».

از ۳۷۰ میلیارد متر مکعب آب حاصله از ریزش های‌جوی در ایران تنها ۹۰ میلیارد متر مکعب در رودخانه هاجریان یافته و ۴۰ میلیارد مترمکعب نیز در زمین نفوذ می نماید و بقیه به مصرف تبخیر دراراضی بایر و تبخیر و تعریق از سطح جنگل و مراتع و۳۰۰ میلیاردمتر مکعب، و اراضی دیم می‌رسد.

قنوات

منبع مورد تغذیه زراعت آبی کشور از ۳۰ میلیارد مترمکعب آبهای سطحی و ۷ میلیارد متر مکعب آبهای زیر زمینی«قنات و چشمه» و ۵ میلیارد متر مکعب چاه های عمیق و نیمه‌عمیق تامین می شود .

تعداد قنوات ایران که درسال ۱۳۴۰ به ۴۰هزار رشته‌بامقدار آبدهی در حدو دچهارده میلیارد متر مکعب تخمین زده می شد ، در سال های اخیر به علت حفر چاه های عمیق و نیمه عمیق‌وعدم توجه به تعمیر و مرمت آنها تعداد زیادی از آنها خشك شد ویا از حیزانتفاع افتاده‌اند .

بهرحال طبق همین ارقام در حال حاضر مجموع آب موجود کشور ۴۲ میلیارد متر مکعب است . اما پیش بینی می شود افزایش فعالیت های کشاورزی وصنعتی در ایران، در سال های آینده میزان مصرف آب را که یك میلیارد متر مکعب در سال است بسرعت افزایش دهد و لذا از هم اکنون بایددید که مشکل آینده‌آب‌را درسطح کشور چگونه باید حل کرد.

باید قبول کرد که آب در کشور یك ماده حیاتی‌وگرانبها است که باید قدر آنرا بخوبی بدانیم و از هر قطره آن بموقع وبجا استفاده کنیم .

آب تهران

حالا‌به‌بینیم وضع آب‌درتهران چگونه است و مسائل آن از چه قرار .

بیش از دو سال قبل ناگهان خبرنگاراطلاعات بگزارشی‌دروزارت آب و برق دست یافت‌که‌بموجب آن مسئله نگرانی از کمبود آب در تهران بدقت مورد حلاجی‌قرار گرفته بود.

تا آن تاریخ ظاهرا سازمان‌برنامه بدلیل کمبود اعتبار با احداث‌سد لار مخالف بود ، در حالیکه وزارت آب و برق تاکید میکردکه اگر از حالا در فکر احداث این سد نباشیم ظرف چند سال‌آینده آب را در تهران باید جیره بندی کرد.

در گزارش وزارت آب و برق‌به مقامات و مسئولین مربوطه‌هشدار داده شده بود درصورتیکه‌جمعیت تهران از ۵ره میلیون نفر تجاوز کند ، تامین آب برای پایتخت‌بسیار مشکل و شاید غیرممکن خواهد شد . بدنبال هشدار وزارت آب و برق مبنی برکمبودذخایر آب در حومه تهران اقدامات وسیعی به منظور چاره جویی برای‌این‌مسئله و جلوگیری از مشکلات آتی تهران آغاز گردید.

افزایش نفوس

بررسی های‌انجام شده نشان‌می دهد براثر افزایش نامتناسب‌تعداد نفوس و گسترش غیر اصولی‌شهر تهران با مشکلاتی مانند کمبودآب واحد مسکونی ، ترافیک ، آلودگی هوا مواجه شده که این امرصرفا بافزایش تعداد جمعیت ارتباط دارد.

باچه قیمتی ؟

احتیاجات آب شهر تهران را حتی اگر از ۵ره میلیون نفر هم افزوده تر گردد نیز میتوان‌تامین ساخت ، ولی با چه قیمتی و با صرف چه هزینه‌ای مطرح است.

شهر تهران در سالهای اخیر به صورت بزرگترین و فعالترین قطب اقتصادی و صنعتی کشوردرآمده و همین امر جاذبه و کشش‌پذیرش تعداد جمعیت بیشتررا فراهم‌آورده انشعاب آب هم در طول ۵سال آینده‌به متقاضیان‌داخل محدوده داده شود کلیه انشعابات آب به ۴۸۰ هزار عدد میرسد و این رقم انشعاب حداقل سالانه ۵۰۰ میلیون متر مکعب آب مصرفی خواهد داشت .

پیش بینی کارشناسان اینست که از این میزان آب ، ۳۸ میلیون مترمکعب آب به مصرف فضای سبز و صنایع خواهد رسید .

سه طریق

وزارت آب و برق برای حل مسئله کمبود آب در سال های آتی و رفع کمبود آب شهر تهران طی سال های آتیه طی گزارشی بدولت اعلام داشته که برای جلوگیری از کمبود آب‌به سه طریق میتوان اقدام کرد .

اولا باید اقدامات دامنه‌داری جهت استفاده بیشتر از آبهای سطح الارضی و تحت‌الارضی اطراف‌تهران بعمل آید وسازمان آب تهران بااستفاده ازاعتبارات عمرانی در این زمینه اقداماتی را آغاز کند .

ثانیا تدابیر شدیدی برای محدوده کردن جمعیت تهران بعمل آید و حتی‌الامکان از توسعه شهر و مهاجرت بتهران جلوگیری گردد . علاوه براین در مصرف آب تهران بایدنهایت دقت بعمل آید و از بهدر دادن آب خودداری‌شود چون قسمت مهمی از آب مصرفی تهران صرف استفاده های بی مورد می شود و در واقع بهدر می رود .

نرخ کمتر

وزارت آب و برق در همین گزارش خاطرنشان ساخته‌است که با تلفیق تدابیر و روشهای فوق‌میتوان به مشکل آب تهران پایان داد ، باین ترتیب که هم زمان با سرمایه گذاری در تامین آب مورد نیاز پایتخت باید اقداماتی‌درجهت جلوگیری از افزایش نفوس پایتخت صورت گیرد .

همچنین نرخ آب را باید به صورت تشویق و صرفه جوئی درآورد تا مصرف کننده صرفه جو نرخ کمتری بپردازد .

وزارت آب و برق ضمن اشاره به مشکلات وراه‌های مرتفع ساختن این مسائل به سازمان برنامه‌اعلام داشت که کارشناسان این وزارت در مورد تامین آب تهران‌مطالعاتی انجام داده‌اند که با تصویب اعتبار آن بمورد اجرا گذارده میشود .

براساس مطالعات کارشناسان وزارت آب‌وبرق و مهندسین‌مشاور آب رودخانه های لار و جاجرود باید برای آب مورد نیاز تهران‌و ورامین منظور گردد و ترتیبی اتخاذ شود تا تغییر نوع کشت محصولات کشاورزی درمازندران ،آب‌بیشتری برای تامین آب مورد نیاز تهران اختصاص یابد .

منابع زیرزمینی

در این بررسی اضافه شده‌است با توجه به آنکه ۱۸۴ میلیون‌متر مکعب آب‌تهران از سد کرج قابل تامین است و مقدار آبی‌که‌میتوان از سد های لار و جاجرود استفاده کرد نیز در حدود ۱۷۹ میلیون متر مکعب است باید بقیه آب مصرفی تهران یعنی یکصد و ۸۷ میلیون متر مکعب را از منابع زیر زمینی و سطحی حومه تهران تامین ساخت .

کارشناسان وزارت آب و برق اقتصادی بودن احداث سد لار را اینطور توجیه کرده‌اندکه‌بااحداث سد لار علاوه بر اینکه یکصد میلیون متر مکعب آب به تهران منتقل داده خواهد شد وجود اختلاف سطح قابل ملاحظه‌ای در حدود ۸۰۰ متر از مسیر انتقالی آب رودخانه لار به تهران موجب میشود که انرژی برق قابل توجهی تولید شود که انرژی آن معادل تامین مصارف برق ۴ ساعت اول شب تهران است .

گزارش وزارت آب و برق در مورد تامین آب مصرفی شهرتهران وجلوگیری از نفوس پایتخت حاکی است که دولت باید روشهائی‌اعمال کندکه علاوه بر جلوگیری ازهجوم اهالی شهرستانها به تهران ساکنین تهران به رفتن‌به سایر نقاط‌کشور تشویق گردند .

گزارش وزارت‌آب و برق ازجهات مختلف این نکته را تایید میکند فقط با کنترل تعداد جمعیت تهران میتوان به مشکلاتی‌نظیر کمبودآب غلبه کرد در مورد آبهای زیر زمینی تهران مطالعات انجام شده نشان میدهد که آبهای زیر زمینی تهران از نظر کمی و کیفی در سطح‌مطلوب‌نیست‌وبرای‌استفاده‌ویا عدم امکان استفاده از آبهای زیر زمینی تهران باید مطالعات بیشتری بعمل آید .

ایران فقط ۴۲ میلیارد متر مکعب آب دارد
بسیاری از ۲۰ هزار رشته قنات ایران خشك شده است

بچوگان همت توان برد گوی

با پس انداز مرتب و استفاده از مزایای حساب تشکیل سرمایه میتوانید باسانی بآرمانهای خود دست یابید

از صبح چهارشنبه در موفق‌ترین گروه سینمائی

سانترال | گلدن سیتی | متروپل | رویال

هیجانی خرد کننده سراپای وجود شمارا دربر میگیرد هنگامیکه صحنه های داغ وآتشین این وسترن خیره‌کننده را تماشا میکنید !

تاریخ ۲۲ر۸ر۱۳۵۱
شماره ۸۶۷۵ ک‌آ

آگهی مناقصه

واحد کارخانه ذوب‌آهن آریامهر واقع در ۴۵ کیلومتری جاده اصفهان ـ شهرکرد ۵ قلم لوله‌و میله گرد مورد احتیاج خود را طبق برگ مشخصات از طریق مناقصه خریداری مینماید . داوطلبین شرکت در مناقصه میتوانند با پرداخت مبلغ ۵۰ ریال برگ مشخصات واسناد مناقصه‌را از دفتر تدارکات واحد دریافت و پیشنهاد خود را براساس تعیین حداقل مدت تحویل و مفاد مندرج در برگ شرایط و سایر مدارک مناقصه تنظیم و بانضمام رسید سپرده بانکی بحساب۹۰۵۰۳ بانک ملی ایران شعبه اصفهان یا ضمانتنامه بانکی از یکی ازبانکهای معتبر بمبلغ ۱۴۰ر۰۰۰ ریال تا ساعت ۹½ روز ۱۲ر۹ر۵۱ در پاکت لاکو مهر شده تسلیم دبیرخانه واحد نماید .

پیشنهادات واصله در ساعت ۱۰ همانروز در قسمت تدارکات واحد باز و قرائت خواهد شد و محل تحویل آن انبارهای واحد کارخانه ذوب‌آهن آریامهر میباشد .

حضور پیشنهاددهندگان یا نمایندگان آنها در جلسه مناقصه آزاد و سایر شرائط در برگ شرائط مندرج میباشد .

سرپرست کل عملیات کارخانه آریامهر
آ‌ـ۶۱۵۰۲

بیمه کارگران کارگاههای بافندگی (درسراسر کشور)

در اجرای ماده ۵ قانون بیمه‌های اجتماعی از تاریخ اول آذرماه ۱۳۵۱ کارگران کلیه بافندگیها از قبیل جوراب‌بافی ـ توربافی ـ نواربافی ، قیطان‌بافی، وسایر فعالیتهای بافندگی در سراسر کشور مشمول مقررات بیمه کامل ۱۸٪ (۵درصد سهم بیمه‌شده و ۱۳ درصد سهم کارفرما) قرار گرفته‌اند . از کارفرمایان این قبیل کارگاهها انتظار دارد لیست و حق‌بیمه کارگران راهرماهه لغایت سی‌ام ماه‌بعد بشعب سازمان ارسال و جهت کسب‌اطلاعات بیشتر با شعب مذکور تماس حاصل نمایند .

بدیهی است تاریخ فوق ناظر به کارگران کارخانجات بافندگی و کارگران کارگاههای ژرسه‌بافی ـ حوله‌بافی ـ تریکوبافی و بافندگیهای سوزنی و همچنین کارگران کارگاههائی که‌قبلا‌بیمه شده‌اند نبوده وبیمه گروههای‌اخیرالذکر از تاریخ‌تعیین شده‌قبلی کماکان ادامه خواهد یافت ـ ۶ر۱۸

سازمان بیمه‌های اجتماعی

۱ـ۶۰۶۹۲

پذیرش دانشجوی خلبانی

نیروی هوائی شاهنشاهی باشرایط زیردانشجو جهت دانشکده خلبانی استخدام مینماید .

الف‌ـ شرایط نام نویسی .

۱ـ تابعیت دولت شاهنشاهی و متدین بیکی از ادیان رسمی کشور (اسلام ، مسیحی ، کلیمی ، زرتشتی).

۲ـ دارابودن حداقل دیپلم کامل متوسطه رشته های (ریاضی ، طبیعی ، ادبی).

۳ـ قبولشدن از معاینه جسمی و آزمایش استعداد خلبانی و داشتن حداقل قد ۱۶۱ سانتیمتر.

۴ـ حداکثر سن ۲۴و برای کسانی که خدمت زیر پرچم را انجام داده‌اند ۲۵ سال میباشد.

۵ـ نداشتن همسر و کسان تحت تکفل.

ب‌ـ مدت تحصیل :

حداقل مدت تحصیل در دانشکده دو سال در داخل ویاخارج از کشور میباشد.

حقوق‌و مزایا:

۱ـ دانشجویان در سال یکم حداکثر تا ۸ماه ماهیانه ۷۷۰۰ وبلافاصله پس از آغاز پرواز۱۳۹۵۰ ریال و در سال دوم ماهیانه ۱۴۵۷۵ ریال و درسال سوم ماهیانه ۱۵۲۰۰ ریال بعنوان حقوق و حق‌پرواز دریافت میدارند ضمنا چنانچه دانشجویان برای تحصیل‌بخارج از کشور اعزام شوند علاوه برحقوق و مزایای مذکور از فوق‌العاده تحصیل نیزاستفاده خواهند نمود و هزینه زیست وپوشاك آنان نیز با نیروی هوائی شاهنشاهی میباشد.

۲ـ دانشجویانی که دوره تحصیل راباموفقیت طی نمایند بدرجه ستواندومی مفتخر واولین حقوق آنان معادل ۳۶۷۵۰ ریال میباشد.

داوطلبان میتوانند برای کسب‌اطلاعات‌بیشتر و ثبت نام بادردست داشتن‌فتوکپی گواهینامه‌تحصیل عین شناسنامه (بفرم جدیدعکس‌دار) و۲۲ قطعه عکس ۴ × ۳ تاتامین احتیاج همه روره از جمله‌روز های پنجشنبه و جمعه‌ازساعت ۸ الی ۱۲ به‌فرماندهی آموزش های هوائی واقع در خیابان تهران نو ایستگاه فرودگاه مراجعه نمایند.

نیروی هوائی شاهنشاهی

آ‌ـ۶۰۹۴۲

سرمقاله

حقایق پندآموز

«هنری جکسون» سناتور امریکائی ـ از حزب دمکرات ـ که از خاورمیانه دیدن میکند و قرار است نتیجه تحقیقات و مطالعات خودرا به رئیس جمهوری امریکا گزارش دهد ، ضمن یک مصاحبه مطبوعاتی در خصوص مسائل خلیج فارس نظریاتی عنوان کرده است .

اظهارات این سناتور امریکایی برای مللی که در حوزه خلیج فارس زندگی میکنند نکات قابل توجهی دربر دارد . خصوصا ازین لحاظ که اهمیت منابع نفت این منطقه را در حیات اقتصادی جهان آزاد ـ و منجمله امریکا ـ مشخص میسازد .

جکسون میگوید : «نفت خلیج فارس و خاورمیانه شریان حیاتی برای امریکا و غرب بشمار میرود و با افزایش مصرف نفت امریکا در سالهای دهه ۱۹۸۰ امریکا مجبور است پنجاه درصد نفت خود را از خاورمیانه وارد کند ... افزایش مصرف نفت ، جهان غرب رامجبور میکند یک سیاست شکل‌یافته درازمدت در زمینه تامین انرژی اتخاذ و تعقیب کند چنین سیاستی با شرایط لاتکلیفی و بی‌ثباتی سازگار نیست »!

آنها که با زبان پیچیده ، و به اصطلاح زبان سنتی دیپلوماسی، آشنایی دارند قطعا از صراحت اظهارات سناتور جکسون تعجب خواهند کرد ولی از محسنات مردم امریکا همین بی‌تکلفی و صراحت لهجه است که در غالب موارد فهم حقایق را بسیار آسان میکند . بی‌پرده‌تر ازین چگونه میتوان یک مساله حساس سیاسی را شکافت و توضیح داد که امنیت خلیج فارس تا چه درجه برای جهان غرب حائز اهمیت است و اگر عامل بی‌ثباتی برمنطقه حاکم باشد چه مشکلاتی ببار خواهد آمد ؟

بدیهی است که «سناتور جکسون» مسائل خلیج فارس را من‌حیث یک امریکایی موردمطالعه قرار میدهد و ما داعیه نداریم که از همان زاویه به موضوع بنگریم . این توضیحات را ملل منطقه‌خلیج باید بعنوان سرنخی تلقی و بمدد آن منافع و مصالح خودشانرا تعقیب کنند .

مطلب روشن است . کشورهای ساحلی خلیج فارس یا باید سرنوشت منطقه را آنطور که شرایط و مقتضیات ایجاب‌میکند خودشان بدست بگیرند و با منافع و مصالح ملی و منطقه‌ای تطبیق بدهند ، یا اینکه میدان را برای دخالت سیاستهای غیربومی و برخورد قدرتهای بزرگ باز گذارند و خود را اسیر سرنوشتی کنند که اینک دامنگیر مناطق دیگری از دنیاست .

ایران ، از مدتها پیش به جمیع این‌نکات توجه‌داشته ومخاطراتی راکه بعد از خروج نیروهای نظامی انگلیس و آزادشدن پایگاههای سیاسی و نظامی آن کشور ، متوجه منطقه است با هشیاری بازشناخته و تحت مراقبت قرار داده است .

این روشن‌بینی ، مسئولیت ایران را در قبال منطقه و مسائل آن دوچندان ساخته و چنین امری هم کاملا طبیعی و منطقی است . چه، صرفنظر از آنکه ایران یک قدرت بزرگ و موثر در منطقه بشمار می‌آید بیش از همه‌مال این‌ناحیه با سیاستهای غیربومی برخورد داشته است . از زمانی که کشورهای اروپایی با اتکاء به نیروی بحریه خود در مقام دست درازی به سرزمینهای دور دست برآمدند و سروکله مستعمره‌جویان هلندی و انگلیسی و پرتقالی و اسپانیائی در خلیج‌فارس پیدا شد ، ایران با یکایک این سیاست‌ها به جوال رفته و سروکله‌زده و نقش خود را تا جایی که در قوه داشته ، بعنوان مدافع و محافظ مصالح منطقه با صداقت و شجاعت ایفا کرده است .

تجارب حاصله ازین تلاش طولانی را امروزه ایران با یک قدرت سالم سیاسی و نظامی توام ساخته و وثیقه حراست از امنیت و ثبات خلیج فارس و تاکید بر حاکمیت ملل منطقه بر سرنوشت خلیج قرار داده است .

هر طرز فکر دیگری ، جزآنچه اساس سیاست ایران‌را در خلیج فارس و در زمینه مسائل خلیج تشکیل میدهد ، مخدوش و ناصواب و برای ملل حوزه خلیج مصیبت‌بار خواهدبود و ماامیدواریم هیچکدام از سرزمینهای ساحل خلیج فارس خود را در مسیر چنین تجربه تلخی قرار ندهند .

از : یونایتدپرس

ریشه‌های پیروزی ویلی برانت

حساسترین ، مهمترین و موثرترین انتخابات بعد ازجنگ دوم آلمان با پیروزی ویلی‌برانت مرد صلح و مرد آرامش پایان یافت . آنچه سبب پیروزی ویلی‌برانت شد صلح‌خواهی و تلاش او برای برقراری روابط دوستانه با آلمان شرقی و شوروی و اروپای شرقی بود .

ویلی‌برانت دراین راه امتیازات بزرگی داد ولی درمقابل امتیازات بزرگی هم بدست آورد اکنون مردم آلمان غربی به آسانی میتوانند بدیدن اقوام و دوستان خود در برلن شرقی و آلمان شرقی بروند ، حتی مخالفان کمونیسم معتقدند که شاید باین وسیله بتوانند مردم آلمان شرقی را بسوی خود بکشانند و درحکومت آلمان‌شرقی تغییراتی بوجود آورند. این‌بزرگترین دلیل پیروزی ویلی‌برانت در انتخابات بود . اما این پیروزی سخت بدست آمد .

تا آخرین لحظات نزدیک به اعلام نتیجه انتخابات هیچکس نمیتوانست پیش‌بینی کند که از ویلی‌برانت و بارتسل رهبر حزب دموکرات مسیحی ، بین دو رقیبی که برای دراختیار گرفتن آراء بیشتر با یکدیگر مبارزه میکردند کدامیک پیروز خواهندشد .

مسائل مهم

مسائل مهم مطرح شده در این دوره انتخاباتی آلمان در مرحله اول، سیاست دوستانه ویلی‌برانت درمقابل آلمان شرقی و همچنین متحدین دیگر این کشور شوروی و لهستان بود و در مرحله دوم افزایش قیمتها و تورم اقتصادی آلمان مورد بحث قرار گرفت و نامزدهای انتخاباتی درباره‌این دو موضوع بیش از هر مسئله دیگری در متینگها و تظاهرات انتخاباتی صحبت کردند .

ویلی‌برانت نخستین سوسیالیستی است که در ۴۰ سال اخیر به حکومت آلمان رسیده است . کمکشل رهبرحزب‌دموکراتهای‌آزاد به ویلی‌برانت و ائتلاف حزب او با حزب سوسیال دموکرات‌برانت، به پیروزی برانت کمک بسیار کرد و زمانی که برانت دولت ائتلافی خود را با شرکت شل تشکیل داد دولت ائتلافی او در پارلمان آلمان فقط دارای ۱۲ کرسی اضافی در پارلمان ۴۹۶ عضوی بود . ولی اکثریت این‌عده نمایندگان موافق‌دولت برانت در مه گذشته با امضاء قرارداد عدم تعرض بین آلمان غربی ، لهستان و شوروی مخالفت کردند و از دولت برانت روی گرداندند .

نتیجه وجود یکپارلمان‌مخالف دولت برانت این‌شد که‌اونتوانست بودجه ۱۹۷۲کشور وذیگر طرح‌ها و لوایحی را که داشت به تصویب برساند و بمرحله اجرا درآورد . ولی پیمان عدم تعرض آلمان غربی ، شوروی و لهستان بعلت اینکه دموکراتهای مسیحی در آخرین لحظات با امضاء قرارداد مزبور موافقت کردند تصویب شد .

ده روزپیش برانت متن‌قرارداد دوستانه‌ای را با آلمان شرقی همسایه خود تهیه کرد ولی به ملاحظه‌مخالفت دموکراتهای‌مسیحی از امضاء این قرارداد خودداری کرد و قرار شد که تا پایان نتیجه انتخابات‌ازامضاء قراردادخودداری شود و باین ترتیب مردم آلمان با دادن رای به برانت خودبگویند کهموافق باامضاء چنین‌قراردادی هستند و اگر به بارتسل رای دادند و او با اکثریت آراء پیروز شد معلوم میشود که ملت آلمان غربی خواهان امضاء چنین‌قراردادی نیست . برانت در مورد امضاء قرارداد دوستانه باآلمان شرقی بعلت خود گفت که‌بنظر او امضاء چنین‌قراردادی‌محدودیت‌های مرزی بین دو آلمان را از بین میبرد و راه برلن شرقی را برای مردم آلمان غربی‌میگشاید و امکانات لازم برای ایجاد تفاهم بین دو آلمان فراهم می‌آورد و این تنهاراه ممکن است چون‌حتی آمریکائیها درسال۱۹۶۱نتوانستند مانع ساختن دیوار از طرف کمونیستها بین برلن شرقی وغربی شوند و فقط از طریق مذاکرات سیاسی و پیروی از یک خط مشی سیاسی صحیح برای ایجاد تفاهم بیشتر بین دو آلمان میتوان این دیوار را فرو ریخت . سیاستی که تضمین کننده صلح و آرامش و پایان دهنده به قتل و کشتار باشد (اشاره برانت به کشتار فراریانی است که از آلمان شرقی بطرف غرب میگریزند) و امضاء قرارداد دوستی بین دو آلمان بمنزله‌اولین‌گامی است که دراین جهت برداشته‌شده است. و همین قرارداد است که بالاخره مانع ادامه قتل وخونریزی خواهدشد. و به همین علت است که پس از پیروزی در انتخابات بلافاصله این قرارداد را امضاء خواهیم کرد .

دکتر راینر بارتسل رقیب ۴۸ ساله برانت، رهبرحزب دموکرات مسیحی میگفت‌که اگر درانتخابات پیروز شود مذاکرات مجددی را با آلمان شرقی آغاز میکند تا امتیازاتی بیشتر ازآنچه کهبرانت گرفته است بگیرد .

این مسائل از جمله مسائل مهم و مورد بحث برانت و بارتسل در متینگها و مبارزات انتخاباتی بود که همگی بطورزنده در تلویزیون پخش میشدند .

سه روز پیش‌از انتخابات بود، حتی روزنامه‌های طرفدار بارتسل و سیاست حزبی او پیش‌بینی‌می‌کردند که برانت در انتخابات پیروز شود و دلیل پیروزی اورا سیاست دوستانه‌ای میدانستند که در مقابل آلمان شرقی پیش گرفته بود و درمورد مسائل اقتصادی نیز نظر میدادند که برانت بحث جامع و منطقی‌تری را از بارتسل مطرح کرده است .

تورم

بارتسل در تمام متینگهای انتخاباتی خود میگفت که برانت باین علت در مبارزه باتورم تاخیر کرده است‌که‌بهانه‌ای برای‌تعویض سیاست اقتصادی آلمان با قوانین اصول سوسیالیزم داشته باشد . برانت این اتهام را تکذیب و رد کرد . او گفت که تورم آلمان نیز نتیجه‌ای از تورم بین‌المللی است‌که تمام‌کشورهای‌جهان با آن روبرو هستند و دولت او حداقل توانسته است با بیکاری و توسعه آنها بمبارزه برخیزد و در این مبارزه به موفقیتهای بزرگی دست یابد .

برانت ۵۸ ساله در شغل صدارت اعظمی آلمان از یک سیاستمدار جوان و شهرداربرلن غرب ‌در دورانهای‌بحرانی ۱۹۵۰ تا ۱۹۶۰ به ظاهر پدری ، پدر ملت درآمده است. او ازتجربیات خود در زمانی که وزارت امور خارجه کی‌زینگر را بعهده داشت در تعیین‌و بازی سیاست خارجی آلمان استفاده میکندو از بارتسل، تجربیات و آمادگی بیشتری برای مقابله با بحرانهای سیاسی و بازیگری در صحنه سیاست بین‌المللی دارد . بارتسل ده سال از برانت جوانتر است . خوب صحبت میکند و از زمانی که خود را بعنوان یک سیاستمدار معرفی کرده است در پارلمان آلمان بوده و فعالیت داشته‌است. او فقط چند ماه در اوایل ۱۹۶۰ پست وزارت داشت ولی وزارت او چندان بطول نکشید که بتوان گفت تجربیاتی‌ازآن‌آموخته است. برانت‌ازآغازجوانی‌عضویت‌حزب سوسیال دمکرات قدیمیترین حزب آلمان را داشته است .

او در ۱۹۳۳ بعلت مبارزه علیه نازیها و از بیم گزند آنها وطن را ترک کرد و به نروژ گریخت . برانت به جناح‌چپ حزب‌سوسیال دموکرات تعلق دارد . بارتسل کاتولیک است و به جناح راست حزب دموکرات مسیحی پیوسته است .

این دو مدت پنج هفته با نطق‌ها، تشکیل متینگ‌ها وتبلیغات بنفع و علیه یکدیگر با هم مبارزه کردند و سعی کردند نظر رای ـ دهندگان آلمانی را بخود جلب کنند . هر دو رهبر حزب ونامزد انتخاباتی یعنی هم برانت و هم بارتسل‌معتقدندکه درانتخابات این دوره‌ملت‌آلمان‌غربی‌توجه‌بیشتری به سرنوشت سیاسی خود نشان‌داده و شرکت‌کنندگان در انتخابات از هر دوره انتخاباتی قبلی‌بیشتر بوده است . مبارزات انتخاباتی آلمان بدون اغتشاش و خونریزی و یا برخوردهای شدید مخالفین با یکدیگر به‌پایان رسید وبرخلاف انتخابات ۱۹۶۹ که رای‌دهندگان برخوردهای‌سختی بایکدیگرداشتند که موجب خونریزیهائی نیز شد ، این مبارزات انتخاباتی آرامترین مبارزات انتخاباتی در آلمان بود.

سه مرد روز

ویلی برانت، مرد صلح...

ویلی برانت در ۱۸دسامبر ۱۹۱۳ در شهر «لوبك»چشم به دنیا گشود اسم او در آن زمان «هربرت کارل‌فراهم»بود و بعد ها نام «ویلی‌برانت»را بروی خود نهاد و با همین اسم به شهرت و صدارت اعظمی آلمان رسید .

او تا ۳۱ مارس ۱۹۳۳ در آلمان زیست و تحصیلات‌خود را در شهر زادگاهش وشهر های مختلف دیگر دنبال‌کرد و در ۲۰ سالگی به حزب سوسیال دمکرات آلمان پیوست ولی در ۳۱ مارس ۱۹۳۳ از بیم آزار های‌رژیم نازی که قدرت بی‌نظیری در آلمان بدست آورده بود ناچار به ترك آلمان شد و به‌نروژ مهاجرت کرد و ملیت این کشور را پذیرفت و تا زمانی که رژیم نازی در قدرت بود در همین کشور باقی ماند او در نروژازحرفه روزنامه‌نگاری تامین معاش میکرد و در زمانی که جنك داخلی‌اسپانیا درگیر شد او بعنوان‌خبرنگار به اسپانیا رفت تا گزارشات مربوط به این جنك را تهیه کند .

او از اسپانیا به نروژ باز گشت و تاسال ۱۹۴۰ در این کشور باقی ماند ولی درسال ۱۹۴۰ براثر حمله ارتش‌نازی

ویلی برانت

به نروژ ناچار به ترك نروژ شد و به سوئد فرار کرد و در آنجا پناهنده شد و در آنجا نیز به عنوان خبرنگارو نویسنده در روزنامه های مختلف قلم زد و به نهضت مقاومت نروژ که علیه نازیها فعالیت میکرد پیوست . او یکی از خبرنگارانی بود که در پایان جنك در دادگاه نورمبرك حضور یافت وشاهد محاکمه سران نازی در این دادگاه بود . بعد از جنك بین‌المللی دوم ویلی‌برانت‌به آلمان بازگشت و در سال ۱۹۴۷ ملیت آلمان خود را بدست آورد . و از آن‌سال نیز نام خود را از «هربرت‌ـ کارل‌فراهم» به ویلی‌برانت تبدیل کرد . ادنائر اولین صدراعظم آلمان بعد از جنك همیشه با ویلی‌برانت مخالفت میکرد و او را برای آنکه‌نام خود را عوض کرده بودمورد انتقاد قرار میداد ولی‌ویلی ـ برانت بعنوان یك سوسیال دمکرات متعصب و ضد نازی فعالیت حزبی خود را تشدید کرد و در آغاز بازگشت به آلمان برای دومین‌بار با بیوه منشی‌اش ازدواج کرد. او از همسر اولش که طلاق گرفت یك دختر و از همسر دومش سه پسر دارد . ویلی‌ـ برانت در ۱۹۴۸ در کمیته رهبری حزب‌سوسیال دمکرات در برلن غربی مشغول کار شدو پس‌ازچندی به‌نمایندگی پارلمان آلمان برگزیده‌شد و بعد کفیل شهرداری برلن شد و بالاخره در ۱۹۵۸زمانی که خروشچف برلن‌را تهدید میکرد او شهردار این شهر بود .

ویلی‌برانت در طول سال های ۱۹۶۰تا ۱۹۶۹ شهردار برلن و وزیر خارجه کابینه کی‌زینگر آخرین صدراعظم از حزب دمکرات مسیحی‌بود و بعد در سال۱۹۶۹ توانست با بدست آوردن اکثریت‌آرا موافق اعضاء حزب سوسیال دمکرات عنوان نامزدی این حزب را برای صدارت اعظمی آلمان بدست آورد و در انتخابات همان سال توانست رقیب خود را شکست داده و صدراعظم آلمان شود و بعداز ۱۸ سال برای اولین‌بار با پیروزی او در انتخابات سوسیال دمکراتها ـ قدرت رابدست گرفتند. ویلی‌برانت در دوران ریاست آلمان با تلاشی که در راه کاهش بحران اروپا و تضاد شرق و غرب کرد جایزه صلح نوبل را صاحب شد .ویلی‌برانت‌در دوران صدارت اعظمی با مخالفت شدید دمکراتهای مسیحی روبرو شد و در انتخابات این دوره آلمان با رقابت راینربارتسل‌نامزد حزب دمکرات مسیحی روبرو شد.

بارتسل، یک دوستدار صدیق غرب

دکتر راینر بارتسل رقیب ویلی برانت درانتخابات‌آلمان و نامزد حزب پر قدرت و پرـ طرفدار دموکرات‌مسیحی که از جمله دو حزب بزرك‌آلمان غربی است ، ۴۸ سال دارد و دهسال از ویلی برانت جوانتر است و یك دوستدار صدیق غرب است .

او در ۱۹۲۴پابعرصه‌حیات گذارده است و تحصیلات ابتدائی و متوسطه خود رادر زادگاهش و تحصیلات عالیه را در دانشگاههای متعدد به پایان رسانیده است .

راینر بارتسل ازجوانی‌وارد حزب دموکرات مسیحی که میراث دار آلمان بعد از جنك بود وارد شد و در این حزب فعالیت کرد . حزب‌دموکرات مسیحی برهبری ادنائر صدرـ اعظم قدرتمند و با نفوذ این کشور روز بروز طرفداران بیشتری پیدا میکرد ، چون مردم آلمان این حزب را که سیاستمداران آن اداره‌کننده دولتهای بعد از جنك بودند بعنوان‌ناجی‌آلمان می‌شناسند. دکتر راینر بارتسل از ـ سیاستمداران معروف‌این‌حزب بود که مورد توجه شخص ادنائر بود و بارتسل خود همیشه در نطق هایش اشاره میکند که ادنائر باو گفته بود :

ـ آقای بارتسل‌تو .... صدراعظم آینده آلمان‌خواهی شد ... و با اشاره به این جمله ادنائر از مردم آلمان میخواست که باو رای بدهند تا این پیشگوئی آدنائردرست درآید .

بارتسل در اوایل ۱۹۶۰ یکبار پست وزارت‌داشت‌ولی او چندان در این پست باقی نماند و ائتلاف دموکراتهای آزادبادولت دموکرات‌مسیحی موجب شد که او از پست بکناررودویکی‌ازسیاستمداران وابسته به حزب دموکرات آزاد جانشین او شد .

ولی راینر بارتسل بعنوان نماینده‌حزب‌دموکرات‌مسیحی به پارلمان آلمان راه یافتو تقریبا تمام فعالیت سیاسی‌او در همین پارلمان بوده است. او در پارلمان آلمان رهبری اکثریت مخالف برانت را بعهده‌داشت ورهبرفراکسیون دموکرات مسیحی‌بود.بارتسل در سال گذشته با کسب اکثریت آراء اعضاء حزب دموکرات مسیحی به رهبری

راینر بارتسل

این حزب انتخاب شد و از همان زمان معلوم شد که او رقیب آینده ویلی‌برانت در انتخابات آلمان خواهدبود .

بارتسل به پیروی از سیاست کلی حزب دموکرات مسیحی و از صدراعظم های قبلی آلمان که تا بروی کار آمدن ویلی برانت همگی از اعضای‌حزب دموکرات‌مسیحی بودند خواهان نزدیکی آلمان به غرب و تقویت نظامی‌آلمان است . او بعد از اینکه به رهبری‌حزب دموکرات‌مسیحی انتخاب شد با ویلی‌برانت‌و سیاست خارجی اوبرای‌نزدیك شدن به شرق بمخالفت برخاست و مخالفت خود رابا قراردادهائی که ویلی برانت با دولت شوروی و لهستان‌و آلمان‌شرقی امضاء کرد اعلام داشت .

او پارلمان آلمان راعلیه ویلی‌برانت‌برانگیخت‌بطوریکه ویلی برانت نتوانست قرارداد دوستی با آلمان شرقی را امضاء کند و ناچار شد که تا پایان انتخابات صبر کند تا اگر ملت آلمان باو رای موافق داد و در مقام صدارت اعظمی ابقاء شد این قرارداد را امضاء کند .

بارتسل ناطقی زبر دست است ، حرکات و سخنان او در متینگها و در مقابل‌جمعیت حساب شده و دقیق است.او سیاست خارجی ویلی‌برانت‌و همچنین سیاست اقتصادی‌اورا بشدت مورد انتقاد قرار دادو در مدت دو سال گذشته بخصوص پنج هفته پیش که مبارزات انتخاباتی آلمان‌غربی شروع شد ، برای‌جلب‌حمایت مردم تلاش بزرگی بعمل آورد .

شل، کارگرزاده‌ای که‌رهبری بزرگ شد

والترشل وزیر خارجه حکومت ویلی‌برانت ۵۳ ساله و رهبر حزب دمرات آزاد است . حزب او باحزب سوسیال دموکرات برهبری ویلی‌برانت درآستانه‌انتخابات گذشته ،ائتلاف کرد و بعداز اینکه ویلی برانت‌درانتخابات پیروز شد با شرکت افراد حزب دموکرات آزاد از جمله والترشل که به وزارت‌خارجه آلمان منصوب‌شد ، یك‌دولت ائتلافی تشکیل داد .

والتر شل علاوه برسمت وزارت امور خارجه معاونت ویلی‌برانت صدراعظم آلمان را نیز داشت .

شل در مدتی که دولت ائتلافی ویلی‌برانت بروی کار بود مجری و یکی ازطرفداران سیاست خارجی ویلی برانت که بر اساس‌تفاهم و نزدیکی با شرق و رفع بحران اروپا استوار بود محسوب میشد . ولی در تمام مدت اجرای‌این سیاست تلاشهای او برای اجرای این سیاست در برابر برانت چندان چشم گیرنبود. وهمیشه‌سایه‌برانت‌برشخصیت شل سنگینی میکرد و اجازه نمیداد که او آنطور که‌هست خود را بنماید و نقشی را که در باره دگرگونی سیاست خارجی آلمان غربی داردنشان دهد ولی بهر جهت همانطور که برانت را بعنوان طراح سیاست با شرق میشناسند، والترشل نیز بعنوان مجری این سیاست معروف وشناخته میشود . والترشل در سال ۱۹۷۰ با نمایندگان‌دولتهای لهستان و شوروی مذاکره کرد و مقدمات امضاء قرارداد عدم تعرض بین‌آلمان‌ولهستان و شوروی را فراهم آورد و باین ترتیب زمینه را برای امضاء یکی از بزرگترین و مهمترین قرارداد هائی که آلمان غربی با شرق امضاء کرده است مساعد کرد .

والتر شل نیز چون ویلی برانت مردخودساخته‌ای است و شخصیت‌ومعروفیت‌وموقعیتی را که امروز بدست آورده است مدیون همت و پشتکار و فعالیت خود است .

او فرزند یك‌کارگرپروسی است که چاقو و چنگال و غیره میساخت وبراثراستعداد فراوان بیك رهبر بزرك‌تبدیل شد او در شهر مولینك پای بعرصه حیات نهاد .والترشل در ۸ ژوئن ۱۹۱۹ بدنیا آمد و دوران کودکی او با خوشی و رفاه بالنسبه‌ای بسر آمد.او بعنوان یك سرباز در جنك‌دوم بین‌المللی شرکت داشت و یکی از خلبانان هواپیما های جنگی شب پرواز بود که براثر شجاعت هائی که کرد بدریافت دو نشان شجاعت موفق گردید . بعد از جنك او وارد کالج شد تا در رشته امور اداری تحصیل کند. و فعالیت سیاسی را در منطقه‌بن آغاز کرد.بجای اینکه باداره راه یابد بعنوان نماینده حزب دموکرات آزاد در ۱۹۵۳ به پارلمان راه یافت . زمانی که آدنائر رهبر حزب دموکرات مسیحی و صدراعظم‌آلمان در ۱۹۶۱ مجبور شددولت‌ائتلافی با والترشل و حزب دموکرات آزاد تشکیل دهد، والترشل بعنوان وزیر وزارتخانه جدید همکاریهای اقتصادی انتخاب شد .

در این شغل والترشل به نقاط مختلف سفر کرد و فرصت یافت که شهر های زیادی را ببیند و برای‌نظارت بر اجرای طرحهای اقتصادی که آلمان در آفریقا در دست داشت به‌این قاره سفرهای متعددی کرد . تا سال ۱۹۶۶ که چهار وزیر از حزب

والترشل

دموکرات آزادبرسراختلافات در طرح مالیات از دولت‌خارج شدند و او در این پست باقی ماند .

در آستانه انتخابات ۱۹۶۹ و پیروزی برانت ، حزب دموکرات آزاد برهبری شل با سوسیال دموکرات ها علیه دموکراتهای مسیحی ائتلاف کرد .ودموکرات های‌مسیحی بعد از بیست سال‌قدرت را از دست دادند و در انتخابات‌این دوره نیز شل و حزب اوبرای پیروزی برانت تلاش فوق‌العاده‌ای کرد .

شکست کنفرانس کویت

از : الرای‌العام

ترجمه : شهرام

دنیای عرب در انتظار تحولات بزرگ

کنفرانس وزیران دفاع و خارجه عرب که آنهمه امید به آن بسته شده بود شکست خورد و اکنون‌دنیای عرب در انتظار تحولات بزرگی است .

با تشکیل این کنفرانس ، گروههائی سعی کردند که موقعیتهای تازه‌ای کسب کنند، و گروههای دیگری تلاش داشتند راهی برای فرار از این‌گرداب سرگیجه‌آور که بحران خاورمیانه نام دارد پیدا کنند .

این دیگر راز نیست که مصر با کمال میل علاقمند است رامحلی پیدا شود که عقب‌نشینی اسرائیل را از صحرای سینا تضمین کند و در مقابل مصر ، بعنوان گام نخستین کانال سوئز را بگشاید و در آنموقع همانگونه که انورالسادات چندی پیش گفت مصر آماده خواهد بود گفتگوهائی را با اسرائیل انجام دهد ، البته با واسطه .

در همین مورد هم سوریه نگران است که‌عقب‌نشینی اسرائیل از جولان مورد بحث قرار نگیرد و مصر فقط بفکر صحرای سینا باشد .

اردن نیز راه دوجانبه‌ای پیشه کرده زیرا از طرفی سخن از آزادی کامل اراضی اشغالی میزند و از طرفی دیگر صحبت از راهها و پل‌های باز بمیان می‌آورد .

این بود وضع دولتهائی که رودرروی اسرائیل قرار دارند ولی باید دانست که در روش دولت‌های حمایت‌کننده دولتهای رو در روی اسرائیل ، اختلافات بیشتری بچشم میخورد ، وهرناظری میتواند ازخواندن اخبار این کشور عربی یا آن یکی و گزارشهای‌رسیده از لیبی و الجزایر و عراق ، احساس کند که چه‌مشکلی در این میان نهفته است ....

مشکل لاینحل

مشکل رابطه هر یک از این دولت های‌عربی بامسئله فلسطین ومیزان ارتباط هر یك از آنان با استراتژی مبارزه مسلحانه .

از پایان جنگ ژوئن ۱۹۶۷ هر یک از دول عربی سعی داشتند که با تمام امکانات خود از انقلاب فلسطین جانبداری کنند و هر یک از آنان سعی داشتند که زرنگی کنند و عکسی با یاسر عرفات بگیرند باتمام این اختلاف سلیقه هائی که میان دول عربی وجود داشت هنگام تهیه مقدمات کار کنفرانس وزرای خارجه عرب در کویت‌گزارش دبیرکل اتحادیه جامعه عرب و معاون نظامی دبیر کل و طرح دولت سوریه برای تشکیل یک صندوق کمک به نبرد و یادداشت دول فدراسیون جماهیر عرب یعنی مصر و سوریه و لیبی در مورد روش دول عربی هنگام بررسی بحران خاورمیانه در سازمان ملل متحد و همچنین گزارش هائی که دولت کویت در باره مسائل اقتصادی و نفتی و تبلیغاتی و سیاسی و نظامی تهیه کرده موردمطالعه دقیق قرار گرفت و بر اساس آن برنامه کار کنفرانس تدوین شد .

علاوه بر موارد بالا کنفرانس وزرای خارجه عرب موضوع تجدید نظر در سازمان بندی اتحادیه جامعه عرب و دستگاه های گوناگون آنرا نیز مورد رسیدگی قرار داد در حاشیه این کنفرانس که هدفش هماهنگ ساختن فعالیت اعراب است گزارش هائی از کشور های عرب می رسدکه هر یک نشان دهنده اختلاف ژرفی است‌که میان اعراب بچشم می خورد .

اخباری که از مصر میرسد ، همه حکایت از احتمال بروز رویداد بزرگی در این کشور می باشد . اشاره ناظران به سیاست شورویها و روش امریکائیان نسبت باین کشور و ماجرای داستان «افسر دیوانه‌ای» که میخواست کودتا کند و استعفا یا برکناری ژنرال صادق و گروه بندیهای داخل ارتش مصر، همه دلالت براین داردکه آشپز ماهری سرگرم پخت تازه‌ای میباشد . در عراق چه می گذرد ؟ چرا این دولت اختلافات خود را با اکراد شمال آنکشور از سر گرفته ، در صورتیکه این دولت مدعی است که باید مشکل نفت را حل کند ..؟ در سوریه چه می گذرد ؟ اختلافات این دولت با اردن بر چه پایه‌ایست ؟ و سوریه با لبنان چه اختلافی دارد . . . .

بالاخره اعراب با این اختلافات خود تا کجا می توانند پیش بروند ؟

آیا تمام طرح هائی که از سال ۱۳۴۸ پی‌ریزی شد برای آزادی فلسطین کافي بنظر نمی‌رسید .. ؟ امروز خواسته اعراب فقط این شده است که اراضی اشغالی سال۱۹۶۷ راآزادکنند جنگ اعراب اینک بستگی به دستگاه های رهبری سیاسی دارد ... زیرا تا زمانیکه حاکم می تواند با یک نیش قلم ، این را برکنار وآنرا معزول سازد ، نظامی هم جز اطاعت چاره‌ای ندارد و الا متهم به تمرد می شود .

از خبرگزاریها

توطئه کودتای نظامی در مصر

باردیگر خبرگزاری ها گزارش دادند که یك توطئه کودتای نظامی در مصر سرکوب شده و گروهی از افسران توطئه‌گر بازداشت شده‌اند. در محافل عرب در پایتخت لبنان اظهار عقیده‌میشود که اوضاع مصر آرام نیست . در همین محافل انواع شایعات در باره تحولات قریب‌الوقوع در مصر بگوش میرسد .

بدنبال مرك جمال عبدالناصر رئیس جمهور مصر ، ناظران سیاسی براین عقیده درآمدند که رشته استواری که تمام گروههای این کشور را بهمدیگر پیوند زده بود از هم گسیخته شده‌وباید درآینده منتظر حوادث تازه‌ای در این کشور بود. اولین نشانه اختلافات میان انورالسادات رئیس ـ جمهور مصر و علی صبری نایب او و مرد مقتدر دیگر این کشور در صحنه ظاهر شد که منجر بدستگیری علی صبری و یارانش گردید وبدنبال یك رشته محاکمات علنی محکوم شدند .

پس از برکناری گروه علی صبری که‌معروف به جانبداری از روسها بود ، انتظار میرفت که انورالسادات تغییری در روش خودباشورویها بدهد واین انتظار هم دوام زیادی نیافت و منجر به‌اعلام خاتمه‌دادن‌به‌ماموریت کارشناسان شوروی‌درمصر گردید.

با خروج کارشناسان شوروی از مصرگرایش دولت مصر بطرف آمریکا بیشتر شدوهمین گرایش باعث شد تا گروههای گوناگون طرفدار سیاست دوبلوك بزرك در داخل ارتش مصر دست بفعالیت زنند و هر چند گاه یکبار گزارشی از یك‌کودتای نافرجام از مصر میرسدکه آخرینش درماه رمضان بود. طبق گزارش خبرگزاریها ، دراین کودتا، کسانیکه قصد بدست گرفتن زمام‌امور را داشتند، ایستگاه رادیورا اشغال و قصد اشغال کاخ‌محل اقامت انورالسادات را نیز داشتند .

بدنبال افشای خبر این کودتای نافرجام‌دولت مصر اعلام کرد که در این ماجراهیچگونه کودتائی در بین نبوده ، و فقط افسر دیوانه‌ای سوار بر تانك شده و در مقابل مسجد امام حسین درقاهره دست بتظاهرات زده که بلافاصله دستگیر شده است .

برکناری صادق

موقعیکه گرایش انورالسادات بطرف‌امریکا نتیجه‌مثبتی‌نداد، تحولی‌تازه‌درسیاست‌این کشورصورت گرفت و تلاش تازه‌ای برای تجدید رابطه قبلی با شوروی شروع شد که بهمین جهت گروه های طرفدار شوروی در ارتش از این تصمیم جانبداری کردند و بدنبال بازگشت عزیز صدقی نخست وزیر مصر از شوروی ، ژنرال صادق وزیر جنك از طرف انورالسادات برکنار شد ، و همین برکناری انگیزه‌ای برای فعالیت گروه های طرفدار او در داخل ارتش علیه دولت انورالسادات شد .

همانطور که در بالا گفته شد ، اختلافاتی که در داخل مصر وجود دارد و گزارش کودتاهائی که هر چند گاه منتشر میشود نتیجه برخوردمنافع دو قدرت بزرك جهان در این کشور میباشد ،بهمین جهت موقعیکه اعلام شد کاسیگین به قاهره‌خواهد رفت ، انورالسادات ژنرال صادق رابرکنار ساخت تا راه را برای بهتر شدن روابط با شوروی فراهم سازد صادق بیش از هرنظامی دیگری درمصربرای اخراج کارشناسان شوروی از کشور خود پافشاری کرد . ژنرال صادق همیشه مخالف روسها بود و هیچگاه موافقت نمیکرد که همراه هیئتهای اعزامی به مسکو برود زیرا معتقد بود کمکهای شوروی کافی برای مصر نیست. لذا موقعیکه انورالسادات تصمیم گرفت روابط مصر و شوروی را بحال عادی بازگرداند برای رضایت شورویها ژنرال صادق‌را کنار گذاشت.با برکناری ژنرال صادق طرفدارانش در ارتش دست بکار شدند و بنظر محافل مطلع زمینه کودتا از طرف گروههای مختلف پی‌ریزی‌شد تا جائیکه ناظران سیاسی ظرف چند روز اخیراعلام کردند که خطر اقدام ارتش برای کودتا و بدست گرفتن قدرت مصر را تهدید میکند .

بنظر همین محافل از بیست سال قبل که‌حکومت ملك‌فاروق سقوط کرد و جمال عبدالناصر زمام‌امور را بدست گرفت تاکنون هیچگاه خطر تسلط‌ارتش برکشورمصر آنقدر زیاد نبوده‌وموقعیت‌انورالسادات رئیس جمهور مصر از زمانیکه بر مسند ریاست‌جمهوری تکیه زده تاکنون اینقدر بحرانی نبوده است .

پرزیدنت انورالسادات اکنون با دو مرد قدرتمند روبرو است که هر لحظه ممکن است از اوضاع استفاده کرده و دست بکودتا زده و زمام امور را بدست گیرند .

یکی از این دومرد ژنرال صادق وزیرسابق و برکنار شده جنك است که بعنوان شخصیت‌ضد کمونیستی در مصر شناخته شده و دیگری دکتر عزیز صدقی نخست وزیر مصرمیباشد‌که مصریان باو لقب «نماینده شوروی در مصر » داده‌اند .

در هر حال هم‌اکنون‌دوگروه نقیض همدیگر در مصر فعالیت دارند یکی گروه ضد کمونیست که اکثریت را بدست دارندودیگری گروه‌طرفدار بازگشت شورویها به مصر که د راقلیت میباشند .

مصاحبه با آقای زین‌العابدین رهنما درباره فیلم زندگی محمد (ص)

فیلم «پیامبر» باید با نظر ایران تهیه شود

کتاب پیامبر بهترین منبع برای تحقیق درباره زندگی محمدبن عبدالله (ص) میباشد

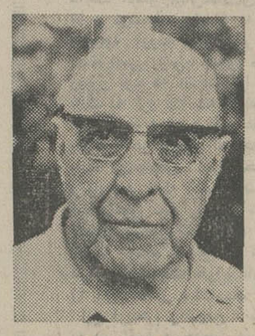

زین‌العابدین رهنما

نویسنده اطلاعات: اخیرا اطلاع پیدا کردیم که یکی از کمپانیهای آمریکائی باکمک‌برخی کشورهای عربی مشغول تهیه فیلمی هستند درباره زندگی پیامبر اسلام وچون این مسئله مهم مربوط به ششصد میلیون نفوس‌مسلمانان‌دنیا میباشد و بدیهی است همه مسلمانان‌دنیا حق دارند درباره آن اظهارنظر کنند ، برآن شدیم که نخست نزد شما بیائیم .

با توجه به توفیقی که کتاب پیامبر داشته تاکنون بیست‌مرتبه چاپ شده و در میان هزاران کتابی که در موضوع حیات محمدبن عبدالله صلی‌الله‌علیه وآله نوشته شده ، هیچیک آنها بقدر این کتاب توفیق نیافته‌است و این وضعیت نه تنها در چاپ اصلی کتاب پیامبر بزبان فارسی روی نموده است بلکه بهمه زبانهای دیگرهم که کتاب پیامبر شما ترجمه شده از قبیل فرانسه و انگلیسی و غیره با همین توفیق و اقبال آن کشورها روبرو شده است .

و ما مطلعیم اولین باری که در دنیای سینما و فیلم سخن‌از فیلم‌کردن زندگی پیامبرمیرفت صحبت از کتاب پیامبر شما بود . آیا ممکن است در این خصوص اطلاعاتی بما بدهید ؟

رهنما : با کمال میل ولی صحبت شما آنچنان گسترش‌پیدا کرده و شاخه‌های گوناگون دارد که نمیدانم بکدام یک آنها نخست جواب دهم .

نویسنده اطلاعات : صحیح میفرمائید ـ حالابنده یکی یکی سئوالهایم را طرح می‌کنم . خواهشمندم اول داستان فیلم ـ کردن کتاب پیامبر را در سال ۱۳۱۴ که شما بخارج از کشور رفته بودید برای خوانندگان ما بیان فرمائید .

سناریوی فیلم

چه شد که کتاب پیامبر را توشتید و از نکجا فکر فیلم‌کردن آن برای شما یا برای شرکتهای سینمائی امریکا پیدا شد ؟

رهنما ـ قسمتی از جواب این سئوال را شما در مقدمه کتاب پیامبر میتوانید بیابید چون این مقدمه جزو لاینجزای این کتاب بود که در تمام چاپ‌های آن کتاب باقی ماند و چیزی از آن کم و کسر نشد .

فیلم کردن کتاب پیامبر نخست از طرف دانشمند معروف فیلسوف دکتر رضا توفیق‌نویسنده بزرگ ترک مطرح‌شد ودرمقالیی که بزبان فرانسه راجع به این کتاب در مجله فنلیسیا نوشت در پایان مقاله خود نظر داد که این کتاب اگر بصورت فیلمی بدنیا عرضه شود بزرگترین موفقیت را پیدا خواهد کرد . همین نظر را پرزیدنت دوج رئیس دانشگاه امریکائی که یکی از بزرگترین شرق‌شناسان‌امریکابودوبه کتاب پیامبر علاقه فوق‌العاده‌ای داشت پیدا کرد و از من خواست که مسافرتی بامریکا بکنم و چون او شخصیت بزرگ و معروف امریکا بود متجاوز از یکصد نامه به بزرگترین شخصیتهای امریکا نوشت و مرا روانه آن کشور بزرگ کرد .

من در سال ۱۳۱۴ به امریکا مسافرت کردم و درآنجا سناریوی این فیلم بزبان انگلیسی تهیه‌شد و در محافل ادبی و سینمائی‌آن کشور مطرح گردید و ترجمه‌تمام آنرا بزبان انگلیسی خواستند .

در سال ۱۳۲۴ موقعی که سفارت ایران را در پاریس‌داشتم سرهنگ کمینک امریکائی که افسر رابط سفارت امریکا در پاریس بود و سابقه مفصل در کار فیلمبرداری داشت سناریوی کتاب پیامبر را خواند و اشتیاق فراوانی بفیلم‌کردن آن نشان داد و از من نمایندگی انحصاری این کار را برای شرکت‌های امریکائی تقاضا کرد و قراردادی برای این منظور با من منعقد ساخت .

ترجمه کتاب

سالها گذشت تا اینکه در سال ۱۳۳۹ کتاب پیامبر بزبان‌انگلیسی توسط یکی از بزرگترین شرق‌شناسان و دانایان انگلیسی بزبان فارسی یعنی آقای (ال ول ساتن) استاد دانشگاه ادنبورگ به بهترین نثر انگلیسی ترجمه شد و در همان سال بود که من‌مسافرتی به‌امریکاکردم ونمایندگان کمپانی‌های فیلمسازی با اینجانب تماس گرفتند و شرکت اولینیک در هولیوود با اینجانب وارد مذاکره شد ونمایندگی انحصاری‌فیلم‌کردن این کتاب را بمن دادند .

در همین سال بود که ترجمه انگلیسی سه جلد پیامبر رااستاد دانشمند ال ول ساتن در سه حلقه نوار از اسکاتلند برای شرکت‌های هولیوود فرستاد ودر همان سال بود که اسپیروس ـ اسکوراس رئیس معروف کمپانی فیلمسازی قرن بیستم درنیویورک در دفتر بزرگ خودش درآن‌شهر بامن ملاقات کرد و پس‌از مذاکره مفصل به نماینده ادبی آن شرکت دستور داد که فوری اقدام در فیلم‌کردن این کتاب بعمل آورند و برآورد هزینه آن به نه میلیون دلار و عایدات آن به دویست میلیون دلار برآورد شد شرح آن درنشریه مخصوصی که‌بهمین مناسبت چاپ شده انتشار یافته است .

اعتراض

این کار در شرف انجام بود و من در آن تاریخ درشهر هولیوود و در هتل معروف آن با هارولد لمب نویسنده معروف امریکائی و کارکنان‌برجسته شرکتهای‌سینمائی آن سخت مشغول کار بودم که نماینده من شتابان بسراغ من آمد و تلگرافی از تاجر بمن داد. تاجر یکی از روسای وزارت خارجه امریکا بود . مضمون تلگراف چنین بود :

«نمایندگان تمام کشور های اسلامی در نیویورک به‌وزارت خارجه آمریکاآمده‌و یادداشتی تسلیم کرده‌اند که در هولیود مشغول تهیه فیلمی از زندگانی پیامبر اسلام هستند. نمایندگان کشورهای اسلامی چون ازاین جریان مطلع شده‌اند اعتراض خود را براین کار به وزارت خارجه امریکا تسلیم میکنند و تقاضا دارند وزارت خارجه امریکا برای حسن رابطه با کشورهای اسلامی از این کار جلوگیری فوری بعمل آورد.»

وزارت خارجه این مفاد اعتراض کشورهای اسلامی را به اطلاع شما میرساند که نماینده زین‌العابدین رهنمابرای فیلم کردن کتاب ایشان‌هستید. با قبول این حقیقت و تذکر این واقعیت که وزارت خارجه امریکا حق مداخله در این‌امور را ندارد چون فیلمسازی‌مانند سایر کارهای هنری وادبی‌در کشور امریکا کاملا آزاد است فقط من‌بنده‌تذکر و آگاه‌ساختن شما و مولف کتاب مراتب رابه اطلاعتان میرساند تا با وقوف و اطلاع بر آن در ادامه و عدم ادامه این فیلمبرداری به تشخیص خودتان اقدام نمائید.»

این تلگراف مرا بر ان داشت‌که فوری به واشنگتن بروم و در وزارت خارجه آمریکا با تاجر مذاکره کنم و راه‌حلی برای این دشواری ناگهانی بیابم .

تاجر نامه اعتراض‌امیز سفرای کبار کشورهای‌اسلامی دراواشنگتن را بمن ارائه داد ، فردای آن‌روز با سفرای کبار کشورهای مصر و پاکستان و دیگر سفرای اسلامی‌و با نماینده عالی مسجد مسلمانان در واشنگتن ملاقات کردم و آنها را از جزئیات این کار بزرگ و نتایج موفقیت امیزی که این فیلم برای کلیه مسلمانان و عالم‌اسلام خواهد داشت آگاه نمودم که اسباب خرسندی بسیار آنها شد و گفتند که ما بهیچوجه‌نمیدانستیم این فیلم از روی کتاب پیامبرشما تهیه میشود و اکنون بسیار خوشحال شدیم ولی خواهشمندیم شما یک نسخه از ترجمه‌انگلیسی آنرابرای‌حسونه‌پاشادبیر کل‌جامعه عربی توسط ما بفرستید تا مراتب را بُاطلاع جامع‌الازهر برسانیم و به یقین پس از اطلاع آنها تمام کشورهای اسلامی موافقت‌خواهند کرد.

من بی‌درنگ یک نسخه ازترجمه انگلیسی و اصل نسخه فارسی‌را ـ و متاسفانه در ان تاریخ‌ترجمه عربی پیامبر بقلم استاد فاضل صادق نشات هنوز به‌اتمام‌نرسیده بود ـ برای حسونه‌پاشا فرستادم و جواب تشکرامیزی گرفتم که در آن اشعار شده بود تمام‌پروندمرا برای اطلاع و جلب موافقت‌علامه شیخ مدرسه جامع‌الازهرفرستاده است .

★ شرکت فیلمکو

از آنوقت تا امروز خبری از آنها نشد تا اینکه اخیرانمایندهای از شرکت فیلمکو برای دیدار من بطهران آمد و همکاری‌مرا دراین امر مهم خواستار شد .

نویسنده اطلاعات ـ آیاجامع‌الازهر یگانه مرکز صلاحیتدار عالم‌تسنن با این پیشنهاد فیلمکو برای فیلم پیامبر موافقت کرده است .

رهنما ـ آری‌موافقت جامع‌الازهر را من در پرونده‌ای که همین شرکت برایم‌فرستاده‌است دیده‌ام.

نویسنده اطلاعات ـ ممکن‌است بفرمائید که نام این فیلم که آنها میخواهند بسازند چیست ؟ آیابه اشاره‌و کنایه است مثل فجراسلام یا نور اسلام یا اینکه صریحا و بطور واضح فیلم‌را بنام(محمد) صلی‌الله علیه وآله کرده‌اند.

رهنما ـ بطور صریح و قاطع استو نام‌فیلم را (محمدرسول‌الله) گذاشته‌اند.

س ـ آیا ممکن است بفرمائید سناریوی این فیلم را اگر ازکتاب پیامبر شما نگرفته‌اند از چه‌کتابی گرفته‌اند ؟

ج ـ از کتاب‌معروف توفیق‌الحکیم گرفته‌اند.

س ـ آیا این کتاب را شما قبلا خوانده بودید ؟

ج ـ آری . مثل صدها کتابی است که راجع‌به حیات محمد ص خوانده بودم . این را هم قبلا خوانده بودم و بعد هم که نماینده این کمپانی بطهران‌آمد همان را که‌استنسیل کرده‌بودند برایم آورد واکنون در دبیرخانه انجمن موجود است .

سئوال شد بعقیده ایشان این کتاب توفیق‌الحکیم چگونه است آقای رهنما پاسخ داد این تنها سئوالی است که من از جواب دادن آن معذورم زیرا از خود ستائی پرهیز دارم . اگرمن‌خودم کتابی‌درباره پیامبر اسلام‌نوشته بودم مانند یکنفرمنتقدمیتوانستم اظهار نظر کنم ولی چون خودم هم در این‌موضوع کتاب‌نوشته‌ام معذورم بدارید که چیزی در خوبی و بدی این اثر بگویم .

نویسنده اطلاعات ـ اکنون که شما جریان امر فیلم خودتان‌را از سال ۱۳۱۴ تاکنون شرح دادید مطلب بکلی روشن شده است که آقایان مصریها یا حجازیها فکر راازشما گرفته‌اند وحالا میخواهند برای خودشان و بنفع خودشان پیاده کنند .ما میل داشتیم که بدانیم شما باین پیشنهاد آنها که برای همکاری شما کرده‌اند چه جواب دادید ؟

شرایط

رهنما ـ من ترجمه انگلیسی کتاب پیامبر و چاپ‌بیستم فارسی آنرا و ترجمه فرانسه آنرا بقلم پروفسور هانری ماسه به‌آنهادادم و موافقت و همکاری خود را با آنها بشرایط ذیل وابسته کردم.

اول ـ سناریو از کتاب پیامبر باید نوشته شود . زیرا کتاب توفیق‌الحکیم‌نه تنهاازحیث‌عظمت ایده‌ئولوژی اسلام نواقصی دارد بلکه خدمات بزرگ ایرانیان و دانشمندان ایرانی را به اسلام حتی در زمان پیامبر از نظر دور داشته و بطور کنایه هم‌انتقاداتی از ایران در آن دارد که نه تنها دروغ است بلکه تعمد و یا فراموشی نسبت بملت متمدنی است مانند ایران که خودپیامبر در باره سلمان فارسی ما که افتخار حدمت اسلام و پیامبر را داشته میفرماید :

سلمان فارسی از من است و خاندان من و او فاضل ترین و دانشمند ترین مسلمانان است که بهشت اشتیاق دیدارواورادارد و اگر او در خدمت پیامبر اسلام نمی بود نه تنها مسلمانان‌درجنك خندق فائق نمی آمدند بلکه ایران هم کلید فتح کشورهای بزرك و متمدن عالم قرار نمی گرفت .

نویسنده اطلاعات ـ ما میدانیم دراین‌انتخاب کتاب‌توفیق‌الحکیم در مقابل کتاب پیامبر شما یك بی انصافی و تعصب است که بخرج داده‌اند وگرنه کتابی که در دل و روح هر مسلمانی در هر کشوری اثر عمیق و عظیم را گذاشته و در فارسی برای کشور های فارسی زبان بیست مرتبه چاپ شده و به بسیاری اززبان های اروپائی و آسیائی ترجمه گردیده و در واقع اثر شما مقبولیت عامه ادبا و نویسندگان شرقی و اروپائی پیدا کرده‌است انتخاب کتاب دیگری بجای آن نه تنها ناروا است بلکه از درخشندگی خود موضوع هم به یقین میکاهد .

رهنما : ـعرض کردم که من نمیخواهم دلایل رجحان کتاب پیامبر را به کتاب حیات محمد اثر توفیق‌الحکیم‌دراینجا بگویم ولی من از نقطه نظر یك ایرانی که تمدنی بیش از دیگران‌وبیش از دیگران و ادبیاتی عمیق ترو گسترده تر حتی در موضوعات اسلامی بیش ازسایر مومنان و مسلمانان دارد باید بحق سناریو را از این کتاب بگیرند . من فقط همین را میگویم و بحق‌هم میگویم .

اما شرط دوم این بود : که اگر فیلم در هولیودیایکی از شهر های اروپائی تهیه‌شود قبول میکنم . اگر قرارباشد که در یکی از کشور های شرقی تهیه شود من اصرار دارم که در تهران تهیه شود و در کارگاه های ایرانی‌که امروز از هر حیث‌مجهزهستند و شاید وسایل موجود در شرکت های فیلمبرداری ما در تهران از خیلی از کشور های آسیائی و عربی هم‌جلوتر باشد .

ضمنا بازیگران آن اگر قرار باشد از آمریکاواروپا نباشند میان بازیکنان‌ایرانی و عرب کار به تعصب کشانده نشود . چون مقصود این است که این فیلم پیامبر واقعا از هر حیث‌خوب باشد، اگر بازیگران ایرانی بهتر بودند اولویت رابه‌آنهابدهند.

نویسنده اطلاعات : شرط چهارم شما چه ود ؟

رهنما : اینکه تا آنجا که شرکتهای فیلمبرداری تهران بخواهند از حیث سرمایه‌وغیره در این امر عظیم شرکت‌داشته براساس تناسب عاقلانه‌ومنصفانه به آنها سهم بدهند و آنها را شریك کنند .

نویسنده اطلاعات : راجع به نظارت علما در این امر هم گویا نظری داده بودید .

رهنما : اری ، پیشنهادم‌این بود که از هر کشور اسلامی یك مجتهد مسلم برای کمیته عالی نظارت در این امر معین شود که هر ۱۴ کشوراسلامی یا بیشتر در آن مجمع عالی نماینده داشته باشند و اولین جلسه آنها در تهران تشکیل شود که از میان خودشان پنج نفر را انتخاب کنند که آن‌پنج نفر در تهران یا در هولیوود تا پایان این فیلم نظارت کامل‌در لباس و در کلمات گویندگان آن و در دگر جهات آن داشته باشند و تمام حقوق‌آنها در مدت جریان فیلم و هزینه های آنها در اینجا یا هولیود از طرف شرکت پرداخت شود .

نویسنده اطلاعات ـ آیا نظری هم شما راجع بشرکت دولت های اسلامی در این‌امر و نشان دادن این مشارکت در خود فیلم داده‌اید ؟

رهنما ـ آری‌وزارت اطلاعات هر کشور اسلامی حق دارد تا مبلغ معینی بسهم خود دراین کار بزرك شرکت کند و نشان دادن شرکت هر دولت اسلامی در خود فیلم بدین طریق‌خواهد بود که پادشاه‌یا رئیس جمهور آن کشور شرکت کننده‌وبیرق آن را بانقشه جغرافیائی‌ومقدار نفوس آن و محصولات طبیعی و اقتصادی آن و آثار قدیم آن فهرست‌وار در اول فیلم‌به جای اکتوالیته نشان داده‌میشود وقتی که چهارده کشور اسلامی بدان شرح که گفته شد در مقدمه فیلم نشان داده شد آنوقت فیلم شروع‌خواهد شد.

یك شرط دیگر هم بود که مورد قبول آن قبلا شده بود اینکه پیامبر یا صحابه‌وخاندان آنها را در فیلم نشان ندهند . یعنی از پیامبر فقط نوری باشد و حتی صدای او هم تقلیدنشود و کلمات پیامبر چه حدیث‌وچه قرآن که کلام خداست‌از طرف یك (قاری) گفته شودتااینکه صدای پیامبر و صحابه راتقلید کنند .

اینها بود شرط‌هائی که من با آنها بمیان گذاشتم .

حق‌ایران نباید تضییع شود

و این مصحبه را که‌شما چند ماهی است از من خواسته‌اید و من به لیت‌ولعل و امروز و فردا گذرانده‌برای آن بود که جواب صریحی‌از آنها بگیرم و چون آخرین نامه آنها بتاریخ ۱۹ژانویه ۱۹۷۲ بود ، بعداز آن دیگر خبری بمن‌نداده‌اند ، احتمال آنرا میدهم که آنهامشغول کار خود و تهیه این فیلم بدون اطلاع اینجانب وبدون اطلاع ما ایرانیان شده‌اندکه بی‌شك وبدون‌تردید دخالت معنوی‌بزرگی ازهمه‌حیث‌باید در کار تهیه این فیلم داشته باشیم و یك شرکت فیلمکو حق‌ندارد بدون اطلاع ما شیعیان مخصوصا ایرانیان‌با آن سابقه خدمات ایرانیان دراسلام واثر بزرگشان در توسعه و گسترش مبادی اسلام به چنین امر مهمی مبادرت نمایند .

من بموقع خودش یعنی چندی قبل مراتب‌را به‌اطلاع آقای‌معینیان وچندروزپیش به اطلاع آقای امیراسدالله علم هم رسانده بودم . و اکنون این حق تمام ایرانیان و شیعیان است که بگذارند یا نگذارند که چنین فیلمی بدون‌شرکت آنها در حجاز یا درهولیود تهیه شود .

نظر باینکه عده کثیری از علاقمندان مایل بتماشای‌فیلم موفق «دوستان» بودند لذا نمایش این اثر دل‌انگیز

از فردا صبح در

سینماب.ب

آغاز خواهد شد

کمپانی پارامونت هدیه میکند

فیلمی از

لوئیس گیلبرت

(سازنده فیلم ماجراجویان)

دوستان

"FRIENDS"

رنگی ـ با شرکت :

شون بری

(پسر۱۶ساله)

انیسی آلوینا

(دختر ۱۵ ساله)

و

پاسکال روبرتز

رونالد لولیس

از امشب در سینما

ادئون

تابستان ۴۲

کارگردان : رابرت مولیگان

SUMMER OF '42

رنگی ـ باشرکت :

جنیفر اونیل

کاری گریمز

جری‌هاوزر . اولیورکانت

میشل‌لوگران

برنده جایزه اسکار بهترین موزیك متن برای این فیلم

محصول برادران وارنر

پخش ازمتروگلدوین مایر

آگهی استخدام

آجودانی کل وزارت‌جنك چند نفر کارمند جهت خدمت در مشاغل حسابداری معاونت تسلیحاتی وزارت جنك برابر بند ب ماده ۵ قانون استخدام نیروهای مسلح شاهنشاهی به منظور خدمت در تهران استخدام مینماید .

عنوان شغل	مدرك تحصیلی	سایر شرایط
حسابدار	فوق‌لیسانس یالیسانس حسابداری	آشنائی کامل به زبان انگلیسی

آجودانی کل وزارت جنك

آ ـ ۶۱۶۸۴

چگونه‌میتوان با ۵٫۰۰۰ تومان پس‌انداز در بانک رفاه کارگران تا ۲٫۰۰۰٫۰۰۰ ریال وام مسکن پانزده‌ساله گرفت؟

سال	بهره متعلقه	مانده در اول هرسال	متوسط موجودی	ماه خذ وام	مبلغ وام بریال
۱	ـ	۵۰,۰۰۰/	۵۰,۰۰۰/	۲ برابر	۱۰۰,۰۰۰/
۲	۳,۲۵۰/	۵۳,۲۵۰/	۵۱,۶۲۵/	۴ "	۲۰۶,۰۰۰/
۳	۳,۴۶۰/	۵۶,۷۱۰/	۵۳,۳۲۰/	۶ "	۳۱۹,۰۰۰/
۴	۳,۶۸۶/	۶۰,۳۹۶/	۵۵,۰۸۹/	۸ "	۴۴۰,۰۰۰/
۵	۳,۹۲۵/	۶۴,۳۲۱/	۵۶,۹۳۶/	۱۰ "	۵۶۹,۰۰۰/
۶	۴,۱۸۰/	۶۸,۵۰۱/	۵۸,۸۶۳/	۱۲ "	۷۰۶,۰۰۰/
۷	۴,۴۵۲/	۷۲,۹۵۳/	۶۰,۸۷۵/	۱۴ "	۸۵۲,۰۰۰/
۸	۴,۷۴۱/	۷۷,۶۹۴/	۶۲,۱۷۸/	۱۶ "	۱,۰۰۰,۰۰۰/
۹	۵,۰۵۰/	۸۲,۷۴۴/	۶۵,۱۷۴/	۱۸ "	۱,۱۷۰,۰۰۰/
۱۰	۵,۳۷۸/	۸۸,۱۲۲/	۶۷,۴۶۹/	۲۰ "	۱,۳۴۹,۰۰۰/
۱۱	۵,۷۲۷/	۹۳,۸۴۹/	۶۹,۸۶۷/	۲۲ "	۱,۵۳۷,۰۰۰/
۱۲	۶,۱۰۰/	۹۹,۹۴۹/	۷۲,۳۷۴/	۲۴ "	۱,۷۳۷,۰۰۰/
۱۳	۶,۴۹۶/	۱۰۶,۴۴۵/	۷۴,۹۹۴/	۲۶ "	۱,۹۴۹,۰۰۰/
۱۴	۶,۹۱۸/	۱۱۳,۳۶۳/	۷۷,۷۳۴/	۲۸ "	۲,۰۰۰,۰۰۰/

بانک رفاه کارگران

سینما ـ رادیو ـ تلویزیون

تلویزیون

برنامه امروز وفردا

برنامه شبکه تلویزیون ملی

دوشنبه

۱۶ـ۲۸ سلام شاهنشاهی‌و اعلام برنامه
۱۶ـ۳۰ برنامه روستائیان
۱۷ـ۰۰ اخبار
۱۷ـ۱۰ کودکان
۱۸ـ۰۰ پسر سیرک
۱۸ـ۳۰ مجله تلویزیونی
۱۹ـ۰۰ اخبار
۱۹ـ۱۷ شهر آفتاب
۱۹ـ۴۵ اخبار ورزشی
۱۹ـ۵۶ موسیقی
۲۰ـ۳۰ اخبار
۲۱ـ۰۰ خانه بدوش
۲۲ـ۰۰ روزنامه جهان
۲۲ـ۱۰ ایران زمین
۲۲ـ۳۵ مه، مثل «پلیگان»
۲۳ـ۰۰ آخرین اخبار

نیمروز سه‌شنبه

۱۲ـ۵۸ سلام شاهنشاهی‌و اعلام برنامه
۱۳ـ۰۰ اخبار
۱۳ـ۰۵ کانون خانواده
۱۳ـ۳۰ انسانها و مکانها
۱۴ـ۰۰ اخبار

برنامه دوم تلویزیون ملی

دوشنبه

۱۹ـ۳۰ اسلاید و موسیقی روز
۲۰ـ۰۰ اخبار کوتاه
۲۰ـ۰۵ در جستجوی نیل (سریال جدید)
۲۱ـ۰۰ مسابقه یکمیلیون ریالی
۲۱ـ۳۰ برنامه‌ای از خوانندگان اروپائی
۲۲ـ۰۰ اخبار
۲۲ـ۳۰ جهان تئاتر

تلویزیون آموزشی

قسمت دوم برنامه دوشنبه

۱۷ـ۰۰ مکالمه المانی
۱۷ـ۱۵ علوم‌اول راهنمائی
۱۷ـ۳۵ شیمی چهارم
۱۷ـ۵۵ زنگ تفریح
۱۸ـ۰۵ طبیعی چهارم
۱۸ـ۲۵ فیزیک چهارم
۱۸ـ۵۰ متم حساب‌چهارم
۱۹ـ۱۰ شیمی ششم
۱۹ـ۳۵ مثلثات ششم
۲۰ـ۰۰ زنگ تفریح
۲۰ـ۱۰ زمین شناسی‌ششم
۲۰ـ۳۵ فیلم آموزشی

قسمت اول برنامه سه‌شنبه

۱۳ـ۳۰ ترانه‌ها و چشم‌اندازها
۱۳ـ۵۰ سلام شاهنشاهی‌ـ سرود فرهنگ واعلام برنامه
۱۴ـ۰۰ نیایش
۱۴ـ۰۵ زبان انگلیسی
۱۴ـ۲۰ علوم‌دوم راهنمائی
۱۴ـ۴۰ مکالمه آلمانی
۱۴ـ۵۵ فیزیک ششم
۱۵ـ۲۰ زنگ تفریح
۱۵ـ۳۰ ترسیمی و رقومی ششم
۱۶ـ۰۰ شیمی ششم
۱۶ـ۳۰ برنامه کودکان

تلویزیون آمریکا

دوشنبه

۱۷ـ۰۰ دانیل بون
۱۸ـ۰۰ اخبار
۱۸ـ۱۵ بولتن مدرن
۱۸ـ۲۰ لوکال‌فیل
۱۸ـ۳۰ دوربین ۳
۱۹ـ۰۰ جانی‌مان
۱۹ـ۳۰ فوتبال
۲۲ـ۰۰ اخبار
۲۲ـ۱۵ شعبه ۶۶
۲۳ـ۰۵ شو لویدبریج
۲۳ـ۳۰ برنامه مذهبی

رادیو تهران

دوشنبه

رادیو تهران برنامه‌های موسیقی که بطریقه استریوفونیک از برنامه دوم رادیو پخش میشود

۱۷ـ۰۰ موسیقی کلاسیک
۱۸ـ۰۰ موسیقی فیلم
۲۱ـ۰۰ بهترین آهنگها
۲۱ـ۰۰ موسیقی کلاسیک‌ـ از «مالر» سمفونی شماره ۱
از «بروخ» فانتزی اسکاتلندی
۲۳ـ۰۰ موسیقی ایرانی
۲۳ـ۳۰ آهنگهای نیمه‌شب

کارخانجات ایرفو

تولیدکننده اتصالات چدنی آب

تحت فشار ـ نرم ـ I.S.O اندازه های ۶۰ تا ۴۰۰ میلیمتر ـ درکلاسهای D.C.B

تحویل دراسرع وقت

تلفن ۹۵۴۲۵۷

MAXELL

نوار ضبط صوت کاست مارک معروف

ماکسل

که‌مدتی کمیاب بودرسید

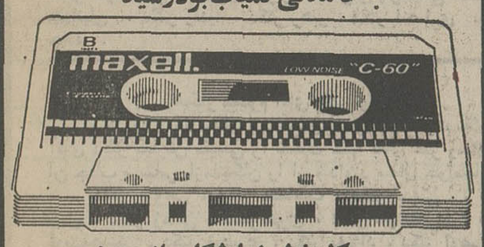

مرکز پخش نمایشگاه سانیو:

تهران چهارراه شاه نبش کوچه شهریار

شماره ۲۱ تلفن ۴۸۵۳۴ ـ ۴۳۵۱۸

چین چین دکور

CHIN CHIN DECORATION

خیابان وزراء جنب بانك صادرات تلفن ۱۲۳۸۷۷

آموزش کامپیوتر

SERVICES & TRAINING GSC SYSTEM & COMPUTER

موسسه جنرال سیستمز

برای دوره های «تئوری و عملی» اصول مقدماتی کمپیوتر و برنامه نویسی RPG II-COBOL-FORTRAN--RPG-PL/1

«سیستم ۳ آی . بی . ام» و اپراتوری کامپیوتر و پانچ ـ کدنگار مغناطیسی ـ آنالیز و طرح سیستمهای مکانیزه تاتاریخ ۵۱ر۹ر۴ نامنویسی می نماید .

آدرس جدید : امیرآباد ـ مقابل پارك فرح ـ خیابان نوذری شماره ۲۰ تلفن جدید ۹۳۲۱۵۸ ـ ۹۳۲۱۵۹ .

آ ـ ۶۱۲۰۶

کلاسهای انگلیسی

بابکن سوکیاس

افتتاح شد

سبك تالیفات جدید سوکیاس منحصرا در کلاسهای انگلیسی سوکیاس تدریس میشود ، نحوه تدریس تماما براساس مکالمه میباشد و طوری تنظیم شده که پیشرفت هر ۲ساله را با قواعدگرامری درمدت ۴ ماه تکمیل و تضمین مینماید .

چهارراه کالج شاهرضا روبروی دبیرستان البرز

تلفن ۴۳۵۸۶

آ ـ ۶۱۳۸۰

تی . دی . کی

با هرنوع ضبط صوت کاست، بخوبی کار میکند

TDK CASSETTE C-60 C-90 C-120

انتقاد

محمد علی سفری

چکنم، یک موبز است و چهل قلندر!

دیشب به انبوه نامه هائی که برای ستون انتقاد رسیده بود نگاه میکردم انصافا خیلی از آنان «سوژه» جان‌داری است برای قلمزنی منتهی چه میشود کرد بقول معروف «یک موبز است و چهل قلندر» یک ستون است و صدها مطلب برای درج ..

ملاحظه بفرمائید خواننده‌ای ارجمند نوشته است در سابق شماره تلفن آتش‌نشانی بصورتی بود که بیادانسان میماند اما الان شماره تلفن آتش‌نشانی چهارراه حسن‌آباد ٤٣٠٧٤ است و من که هفته پیش خانه و زندگی را در خطر دیدم با زحمت توانستم از (۱۱۸) این شماره را بگیرم و تازه مجبور شدم یادداشت کنم که یادم نرود چه مانعی دارد که شماره آتش‌نشانی مثل سابق (کوتاه و آسان) باشد که لااقل(۱۱۸) وقتی میخواهد بمردم‌بدهد خودش به گردونه شماره ها مراجعه نکند !

یک هموطن زنجانی که علاقمند است زادو بوم را «ولایت خمسه» بنامیم با توجه باانتقاد چند شماره قبل تحت عنوان‌ماجرای اعتبار ده میلیون تومانی یک طومار از آنجه که باید در این فرمانداری گل بشود و نشده فرستاده و بعد نوشته است واقعا با اینهمه نیازمندی چرا از ده میلیون تومان اعتبار چهار میلیون را مصرف نکردند و پس فرستادند و اصرار داشت خاطرنشان کنیم اولیای امور این تصور را پیدا نکنندکه ولایت خمسه‌مستغنی از دریافت اعتبارات عمرانی است و خدای ناکرده آنرا نادیده بگیرند !

دوست دیگری ضمن اظهار مسرت‌فراوان ازاینکه خوشبختانه سرویس هواپیمائی مملکت ما مطمئن ترین سرویس های جهان است گوشزد کرده بود که اگر این «فرطس‌بازی اداری» که چون موریانه در کلیه شئون دستگاه های دولتی رخنه کرده و با همه تلاشی هم که در اجرای اصول انقلاب اداری میشود مثل بعضی از حشرات «مصونیت یافته» خم به ابرو نمی آورد، لااقل از سازمان اداری هواپیمائی رخت بربندد و فرضا گاهی این تاخیر پروازها که بهیچوجه به امور فنی هواپیمائی ارتباط ندارد و صرفا مربوط به اداری است نباشد که هم بنفع هواپیمائی است و هم بسود مردم .

خواننده ارجمند دیگری از یک تبعیض علنی یاد کرده و خواسته است از بی‌مهری شهرداری یاد شود که از یک خیابان نصفش را جدول‌کشی و اسفالت کرده و نصف دیگر را بامان‌خدا گذاشته است ، او می نویسد «آخر واقعا عجیب است که نصف این خیابان ده متری بخاطر گل جمال قوم و خویش مهندس شهرداری و فرد بانفوذ محلی اسفالت شود و نصف دیگر بعلل فقدان عوامل جلب مهر و عطوفت شهرداری بدون اسفالت بماند . درصورتی که این نصف باقیمانده نزدیک تر به شهر و از جهات طبیعی مرجح بر نصف دیگر است ...

و جالب اینکه محله‌ای که از آن نام برده در منطقه‌ایست که مورد توجه است ، یعنی در عباس‌آباد و انتهای خیابان فرح شمالی ...

یک خواننده از رضائیه خواسته است بقول خودش‌این‌بار انتقاد از وضع کارمندانی چون او باشد مگر همیشه باید از مشکل تهران و تهرانی نوشت ...

و بعد عنوان کرده است که کارمندان وزارت بهداری‌بدو دسته تقسیم می شوند ، دسته‌ای در کادر اداری هستند و دسته دیگر در کادر فنی ، کادر اداری ساعت ۸ صبح می آید و یکیا دو بعداز ظهر میرود و همیشه در شهر است ، زمستان در اطاق گرم و تابستان در کنار کولر با هزاران مزایا از قبیل اتومبیل خدمت و تفریح و گردش شهر . اما کادر فنی زمستان و تابستان در برف و باران و گرمای طاقت‌فرسا در کوهستان و روستا ها پیاده یا با قاطر و الاغ بدون رعایت ساعت کار در عملیات صحرائی، واکسیناسیون ودرمانگاه‌های بهداشتی‌شرکت می کنند و گاهی هم حتی‌از خوردن غذای گرم‌محروم و بزحمت نان و ماست گیر می آورد و آنوقت از نظر مزایا بدلیل اینکه اسمش واکسیناتور است از روز اول استخدام واکسیناتور ، سی سال بعد هم واکسیناتور ، چرا برای اینکه انتقالش بقسمت اداری ممنوع است ... !

ملاحظه فرمودید که مسائل هریک در حد خود جالب است و حق این است که درباره هرکدام بجای مقاله مقالات نوشت . اما اجازه میخواهم بهمین یادآوری اکتفا گردد چون حقیقت‌این است که اگر گوش شنوا باشد یک حرف بس است !

چهل سال قبل در همین روز

تفصیل قتل نادرشاه پادشاه افغانستان از قول آژانس بریتانیا

لندن ـ بقرار اطلاعی که از کابل بلندن رسیده قتل‌پادشاه فقید افغانستان موقعی رخ داده است که معظمله در یکی از مدارس مشغول توزیع جایزه بود وّز قرار معلوم قاتل تحت تاثیر انتقام در مقابل خون غلام نبی‌خان که سال قبل در همین موقع اعدام شد اقدام باین کار کرده است.

پادشاه فقید افغانستان موقعی که‌به قتل رسید مشغول صحبت بامحصلین بوده وولیعهد که پادشاه فعلی افغانستان است باتفاق وزیر جنگ همراه اوبودند. براثر پنج‌تیر که بوسیله قاتل شلیک شد نادرشاه فورا مقتول گردید.

عبدالخالق قاتل دورا دستگیر گردید. قاتل مذکور سابقا بعلت نوطئه‌ای که برای شاه فقید در نوامبر سال گذشته چیده بود با پدرش دستگیر شد ولی بعد، از طرف شاه معاف گردید پدر عبدالخالق از مستخدمین مقرب غلام نبی‌خان از طرفداران جدی امان‌الله‌خان بود که در سال ۱۹۲۹ به سمت‌سفارت در ترکیه منصوب شده ولی در سال ۱۹۳۰ از طرف نادرشاه معزول گردید . غلام‌نبی‌خان در سال ۱۹۳۲ به‌افغانستان مراجعت نمود ولی طولی نکشید که از طرف نادرشاه اعدام شد.

در موقع وقوع قتل نادرشاه ،رئیس‌الوزراء ووزیر خارجه ووزیر تجارت به نقاط شمالی برای افتتاح طرق‌جدید که کابل را به (مزار خانق) متصل میسازد ، مسافرت نموده بودند وزراء مزبور بمحض وصول خبر واقعه تاسف‌انگیز مراتب صمیمیت واطاعت خویش را به‌اعلیحضرت محمد ظاهرشاه‌سلطان جدید اطلاع دادند.

برچیدن ختم

یکساعت بعد ازظهر امروز مجلس‌ختمی که‌در سفارت افغانستان منعقد بود از طرف آقای رئیس‌الوزراء وبا حضور آقایان وزراء وعده‌ای‌ازاعیان ونمایندگان مجلس شورایملی برچیده شد . در موقع برچیدن ختم آقای فروغی‌رئیس‌الوزراء راجع به روابط دوستانه بین دولتین و تشیید مراتب مودت بین‌ملتین بیاناتی ابراز نمودند و در مقابل‌هم‌آقای شیراحمدخان سفیرکبیر افغانستان‌بیاناتی در جواب آقای رئیس‌الوزراء اظهار نمودند.

درختکاری اطراف خیابانها

هنگامی که لایحه مقررات‌جدیدبادیه ها در مجلس شورایملی مطرح بودآقای شیخ‌الملک اورنگ ماده الحاقیه ذیل را پیشنهاد کرد.

ماده الحاقیه ـ اداره بلدیه مکلف است تنها در ظرف دو سال در اطراف کلیه خیابانهای توسعه یافته شهر اشجار بنشاند.

اشجار وسایه دیوارها و سقف کاهگلی

عبدالحسین اورنگ (شیخ‌الملک)

آقای اورنگ دراطراف پیشنهاد خود گفت : البته بااین قانون که‌در دست تصویب است ، تکلیف بلدیه‌ها نسبت به مردونکلیف مردم‌نسبت به بلدیه‌ها مشخص میشود، عرض بندمدر این‌موقع قدری‌بی‌تناسب است‌برای‌اینکه‌میخواهم از شدت گرمای‌تابستان ونبودن درخت در خیابانها صحبت کنم‌ولی موقعش حالا نیست چون هوا روبه‌خشکی گذاشته ، آقایان بخاطر دارند موقعی‌که درتابستان در حوضخانه جلسه تشکیل میشدبطور تفصیل مذاکره شد که نبودن درخت چه زحمتی برای مردم تولید نموده ، سابق براین خیابانها پنج زرع و شش زرع عرض داشت ، دیوارها بلند بود ، اشجار داشت ، بعلاوه سایه دیوارهم کمک میکرد از اینها گذشته سقف‌ها کاهگلی بود و خود در جلوگیری از شدت گرما تاثیر داشت حالا سقف‌ها غالبا شیروانی شده عرض خیابانها به ۳۵و٤٠ ذرع رسیده در این صورت تصدیق بفرمائید اگر درختکاری هم نباشد حقیقتا همان محشری که درکتاب ها برای ما نقل میکردند بچشم‌می‌بینیم. بخاطر بیاورید تابستان راه عبور از همین میدان‌بهارستان را که چقدرگرما زحمت میداد ما به ظل‌الله‌ظل سایه در زیر سایه عادت داریم . درخت برای ماننه‌فقط از لحاظ زیبائی است بلکه حاجت ما میباشد ممکن است بعضی نقاط دنیا فقط برای زیبائی درخت کاری کنند ولی برای ما طرف احتیاج است بنابراین‌پیشنهادکردم مالکین‌مجاور هر خیابان یابلدیه مکلف به غرس‌اشجار باشند.

قید درختکاری در قانون‌لازم نیست

سیدحسن‌خان‌صدر (صدرالاشراف)

آقای صدرالاشراف وزیرعدلیه اظهارداشت: این قانون برای معامله وطرز عمل مردم وبلدیه ها و رسیدگی به اختلافاتی می‌باشد که ممکن است بین مردم و بلدیه‌ها حاصل شود . بدیهی است بلدیه‌ها بر عهده‌دارند درختکاری کنند ومسلما این فکر تامین خواهد شد اما ذکر آن در این قانون مورد ندارد.

نمیتوان بلدیه هارامکلف کرد

آقای موید احمدی گفت : اگر ما بخواهیم این نظر را عمومیت بدهیم مثلادر بندرعباس چگونه عملی خواهد شد. امسال بلدیه‌کرمان تعدادی درخت از اصفهان خریداری کرد که در کرمان غرس نمایندولی‌پس ازرسیدن به کرمان مدتی گذشت و خشک شد برای‌اینکه آب‌نمی‌رسید بنابراین نمی‌توان بلدیه‌ها را مکلف کرد اما من اطلاع دارم که‌از طرف مقامات عالیه بلدیه‌ها امر شده است که خیابانها را مشجر سازند.

پیشنهاد دیگری برای درختکاری

آقای طهرانی پیشنهاد جدیدی برای درختکاری در خیابانها و معابر عمومی (درخانه) و مستغلات نمود که ضمن توضیحات خود گفت : چه ضرر دارد که ما این موضوع را جزء قانون‌بیاوریم تاهم بلدیه‌ها و هم مردم مکلف باشند اشجار غرس کنند وازطرفی‌آنچه بادیه غرس اشجار میکند متعلق بخودش‌باشد وآنچه مردم در حریم وفرضا جلوی خانه‌های خود درخت مطابق دستور بلدیه می‌کارند متعلق به خودشان باشد که رفته‌رفته این کار عمومیت پیداکند اما اینکه در بعضی نقاط غیر عملی است البته هرجا وسایل نبود.

نهی و تکلیف درختکاری مورد ندارد

وزیر عدلیه در جواب گفت : در این قانون چیزی نیست که درختکاری را نهی یاتکلیف کند غرس اشجار هم‌چیزی نیست که محتاج به تکلیف باشد یکامر مفیدی است که بلدیه‌ها وظیفه دارند انجام دهند وجزء تکالیف بلدیه‌ها است نهی و تکلیف کردن آن ، آنهم در ضمن این قانون مورد ندارد.

راجع به شرفیابی عید مبعث

آقای دادگر رئیس‌مجلس اظهارداشت: معمول چنین بود که در اعیاد ومواقع مخصوص هیئتی به قرعه انتخاب میشوند که باتفاق هیئت رئیسه برای عرض تبریک شرفیاب شوند.

مدتی بود آقایان نمایندگان اظهار شوق ورغبت میکردند که جمعا در مواقع‌عرض تبریک شرفیاب شوند و مشترکا در این سعادت بهره‌مند گردند ، خوشبختانه ترتیباتی که اخیرا برای سلام داده‌شده است به وضعی است که تمام آقایان شرفیاب خواهند شد و افتراع دیگر موضوع ندارد چون همه آقایان‌شرفیابی حاصل خواهند کرد.

(نقل از اطلاعات ۲۹ آبانماه ۱۳۱۲)

تهران در ایران

احمد احرار

ـ ۲۹۲ ـ

پیشروی قوای عثمانی و تحولات سیاسی تهران که از دگرگون شدن اوضاع حکایت داشت ،دشواریهای‌متعددی برای سفارتخانه ها و موسسات وابسته به روس و انگلیس به‌وجود آورده بود . از آنجمله بانک استقراضی روس‌با هجوم گروه گروه مردمی روبرو بود که اشیائی را نزد شعبه رهنی بانک به گرو گذاشته بودند . مردم که‌تصور میکردند با ورود عساکر عثمانی به تهران ، بساط بانک برچیده خواهد شد در محوطه بانک ازدحام‌کرده اشیاء خود را میخواستند و باوجود آنکه اعضای شعبه رهنی بانک استقراضی تمام روز را تا مدتی از شب گذشته مشغول کار بودند از هجوم جمعیت کاسته نمیشد ناچیی که عده زیادی شیرا در محوطه بانک خوابیده‌از سپیده دم بانک را تحت فشار میگذاردند .

این ازدحام و تجمع ، بزودی ثمره تلخی به بار آورد و جمعیت در و پنجره بانکرا شکسته چند نفری را زیر دست‌وپا مجروح کردند . بانک از دولت کمک‌خواست وطبق دستور رئیس‌الوزراء ، گروهی آژان پلیس از طرف اداره نظمیه در محوطه بانک‌مستقر شده انتظامات را بعهده گرفتند.

این تدبیر هم فایده نکرد و بانک همچنان در معرض ازدحام‌و فشار دائم‌التزایدجمعیت بود . عاقبت بانک استقراضی مجبور شد اعلامیه‌یی انتشار دهد .

اطلاعیه بانک استقراضی روس

« نظر به شایعاتی که در این دو هفته اخیر از طرف اشخاص‌مغد انتشار داده‌میشود جمعیت زیادی شب وروزدر جلوی شعبه رهنی بانک استقراضی ایران جمع شده مطالبه اسبابهای خودرا که رهن گذاشته‌اند مینمودند وعده‌وقوضاتی که همه‌روزه شعبه رهنی‌پیشنهاد مینمایند بقدری زیاد شده بودکه برای شعبه رهنی بکلی غیرممکن بود که بتواند مشتریان را متقاعد نماید و بدینجهت در امورات شعبه رهنی مزبوراختلالی عارض شده که برای ترتیب نظم‌انه‌وقت زیادی لازم است تا شعبه رهنی بتواند با کمال آسودگی خاطر مشغول به کارهای خود شود.

لیکن متاسفانه باوجود اطمینانی که از طرف‌رئیس‌بانک استقراضی داده میشود که منافع مشتریان‌در معرض هیچگونه خطری نخواهد بود باز دیده میشود که مردم متوحش و مضطربند و بواسطه سلوک خود از کار کردن شعبه رهنی نیز مانع میشوند بنابراین رئیس بانک استقراضی خود را مجبور دید برایکه شعبه رهنی‌را موقتا بسته تا آنکه بتواند امورات آنجا را مرتب و منظم نماید .

اینک نیز رئیس بانک اخطار و اعلان مینماید که اشیاء مرهونه در شعبه رهنی با کمال مراقبت حفظ خواهد شد و به صاحبان آنها مسترد خواهد شد و ضمنا خاطر نشان مینماید برای مدتی‌که شعبه رهنی بسته‌است‌فرع‌محسوب نخواهد شد و اشخاصی که قبوضات شعبه رهنی را پیشنهاد کرده ولی‌گروئیای‌خود رادریافت نداشته‌اند میتوانند بکلی مطمئن باشند که شعبه رهنی همینکه حوادث به مجرای طبیعی افتاد اسبابهای آنها را در هر موقع‌که بخواهند مسترد خواهد داشت و از اینجهت مردم نباید هیچگونه اضطراب و وحشتی‌بخودراه دهند زیرا که اداره روس باکمال‌امانت و تقدیس به وظایف خود عمل خواهد نمود و هیچوقت بهانه بدست کسی نخواهد داد کسبب اندک تردیدی شود.

از اینکه بانک اجرای قوانین لازمه را محترم نمی‌شمارد و نظر به وحشتو اضطراب مردم رئیس بانک استقراضی شخصا خدمت حضرت اشرف آقای وثوق‌الدوله رئیس‌الوزراء دامت‌شوکته رسیده و در خصوص‌شعبه رهنی‌مشروحا با حضرت‌معظم‌الیه مذاکرات‌لازمه نموده بطوری که حضرت اشرف آقای وثوق‌الدوله از مذاکرات با رئیس بانک یقین حاصل کرده‌اند براینکه در این‌موقع مشتریان‌بانک بی‌جهت مضطرب و متوحش‌اند و بهتر آنست که وحشت را بکلی از خود دورساخته بگذارند شعبه رهنی بزودی مطالبات حقه آنها را انجام دهد .

روز افتتاح شعبه رهنی بموجب اعلان جداگانه اخطار خواهد شد.

رئیس بانک استقراضی تهران ـ مورل

فتوحات عثمانی ، ارامنه تهران را بیش از همه طبقات‌خران و مضطرب ساخته‌بود. با سابقه عداوتی که میان ترکهای عثمانی‌و ارامنه وجود داشت ، گروهی از ارامنه وحشت‌زده تهران رانترک گفته بسوی‌ولایات شمالی حرکت کردند .گروه دیگری که در تهران مانده بودند نمایندگانی برگزیده به دربار فرستادند و عریضه‌یی‌حاکی ازنگرانی و دهشت خویش معروض داشتند .

به دستور شاه ، از طرف رئیس‌الوزراء شرحی در پاسخ‌عریضه معتمدان‌ارامنه‌نوشته و به ایشان اطمینان داده شد :

هیات نمایندگان ارامنه طهران

مشروحه مورخ چهاردهم شوال‌شما راجع به وحشت و اضطراب ملت ارامنه طهران از حوادث جاریه ملاحظه‌و از شرف‌خاکپای اقدس ملوکانه ارواحنا فداه گذشته برای رفع نگرانی فرمایشات ملوکانه را ابلاغ مینماید که ازامنه رعایای دولت علیه و در تحت حمایت‌مخصوص‌شخص مقدس‌همایون ارواحنافداه بوده و اگر مخاطراتی‌برای‌آنها متصور باشد اولیای دولت وسایل تامین‌آنها را فراهم خواهند نمود . مراتب را به عموم ملت ارامنه طهران اطلاع داده انها را از توحش و نگرانی‌خارج‌و آسوده‌خاطر دارید.

۲۶ اسد ـ رئیس‌الوزراء : وثوق‌الدوله

رئیس انجمن استان آذربایجان شرقی انتخاب شد

آقای دکتر حبیب مجیر مولوی رئیس جمعیت شیرو خورشید سرخ تبریز و استاد دانشگاه که سابقه خدمات اجتماعی و دانشگاهی ممتدی دارد برای دفعه دوم بسمت رئیس انجمن استان انتخاب گردید این انتخاب بجا را به عموم اهالی اذربایجان شرقی و به شخص آقای دکتر مجیر مولوی‌تبریك گفته امیدواریم در دوره جدید نیز مصدر خدمات ارزنده‌ای برای استان آذربایجان شرقی و اهالی محترم باشند .

جدول کلمات متقاطع

شماره ۵۴۹۳ — طراح جدول ف ـ جنوه

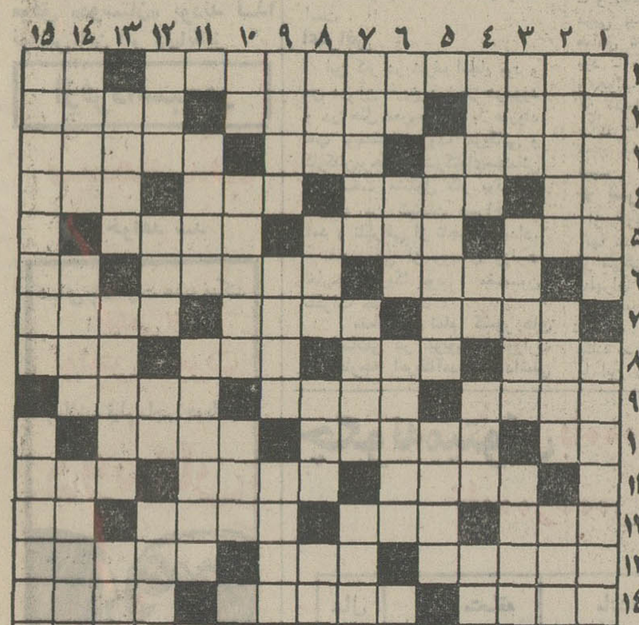

افقی :

۱ـ یار دیگر چهار سال مقتدرترین‌مردان خواهد بود ـ حرف همراهی ۲ـ برای پاشیدنش مجازاتی تعیین کردند ـ از اصطلاحات‌سینمائی‌ـ شهری در سیبری ۳ـ از شهر های فرانسه ـ ذکرزیرلب‌ـ شیوه و طریقه ٤ ـ پهلوان ـ خبردار ـ همه باشند ـ این روزها در هوای آزاد موجب ذات‌الریه است ٥ـ از واحد های برقی ـ بالاتر ـ سلطان‌آباد ٦ـ معمولا از پارچه است امسا گچی هم میشود ـ بوی خوش ـ گاو بی‌دم ۷ـ چوبی‌سخت و محکم برای تیر و نیزه‌ـ از آهنگسازان بزرگ روسی‌ـ بافنده ۸ـ حرف تصدیق ـ یکی بیش نیست ـ شبپیش‌ـ شهری در آلمان ۹ـ پست ـ درآسیا پیروان بی‌شمارداردـ نقاش‌فرانسوی درقرن‌شانزدهم ۱۰ـ آخر ـ رو به کمال‌رفتن‌ـ کلاه برسر ۱۱ـ زیبا و خوش شکل ـ از معروفترین و قدیمی ترین قهوه‌خانه های تهران ـ مراقب و مواظب ۱۲ـ بیش از خوشگلی دل می‌فریبد ـ از جفاکاران‌رسد‌ـ مکمل ادوات‌ـ نقش ۱۳ـ عرب به تانگ‌گوید‌ـ پریدن ـ از بیماریهای کلیوی ١٤ـ از بس خوش صحبت است‌هرکلمه را چندبارمیگوید‌ـ سخنان یاوه‌سرا ندارد ـ نقاش فرانسوی در قرن نوزدهم که دورنما های معروف دارد١٥ـ زیرپا مانده و لگد شده ـ با آهنگ معروفش نام دانوب را جاویدان ساخت .

عمودی :

۱ـ از شهر های جنوب‌شرقی آسیا‌ـ نویسنده بزرگ‌فرانسوی که اسم اصلی او هانری بیل بود ۲ـ جلودار ـ از گیاهان خودرو که تخم آن درطب بکار میرود ـ آراسته و مهیا برای زندگی و پذیرائی ۳ـ در طلب علم تا آنجا رفته‌اند ـ از اقسام کلید برق ـ نسبت به همه‌چیز شک‌میکند٤ـ شهری درروسیه‌ـ علامت جمع ـ دریدن ـ پسران ٥ـ وحدت ـ کانگورو هم دارد ٦ـ دست شکسته ـ اشک سیزدهم ـ بمبش را برای زنده نگهداشتن بکار می‌برند نه نابود کردن ـ عددی است۷ـ سرزنش کردن ـ از پادشاهان انگلستان‌در قرن یازدهم‌ـ محل عبور ۸ـ دوست ـ نابکار و ناپاک‌ـلباس پاره و بی‌ارزش‌ـ قوم‌آنیبال ۹ـ دود ازآن‌برآید‌ـ اپرای ترعه سوئز ـ هنوز لقمه‌ای نخورده است ۱۰ ـ چاشنی فرنگی ـ از نویسندگان و سیاستمداران معاصرفرانسه‌ـ زینت اطاق ـ هوش کم ۱۱ ـ چند سال پیش مطرب بوسیله آن برای دوستان هندی سلام فرستاده بود ـ زهر سقراط ۱۲ـ اگرقاتق ندشاشته باشد خالی‌است‌ـ شایسته‌ـ خاندان‌ـ اندیشیدن ۱۳ـ از سلاحهای جدید ـ صبر و قرار ندارد ـ شایسته ١٤ـ مانند ـ خانم ـ تاب مستوری ندارد ١٥ـ کاری که معمولا آدمهای عوضی و مزاحمت دوست انجام‌میدهند‌ـ کم‌کم بشر با گرفتاریهای فرضیه او درباره ازدیاد جمعیت‌روبرو میشود .

حل جدول شماره ۵۴۹۲

جناب سرهنگ زین‌العابدین نفیسی

با قلبی آکنده از اندوه و تاسف فراوان درگذشت جانگداز فرزند عزیزتان دکتر کیارش نفیسی را تسلیت عرض نموده بقای عمر بازماندگان را از درگاه ایزد متعال خواستاریم .

بهروز جهد دوست و بانو

هیئت مدیره و کارمندان شرکت سهامی عناد

مصیبت وارده را به خاندان محترم رحیمی‌نژاد قزوینی تسلیت عرض می کنند و ازخداوندمتعال‌صبر جمیل برای‌بازماندگان آن مرحوم خواستارند.

جناب آقای دکتر علی نفیسی ـ مدیر عامل محترم و محبوب بهداری کل راه ها

از طرف پزشکان وکارمندان و کارکنان بیمارستان طرفه فوت نابهنگام همکار عزیزمان مرحوم کیارش نفیسی را به جنابعالی و خاندان محترم نفیسی تسلیت عرض نموده بقاء عمر بازماندگان را از ایزد متعال مسئلت دارد .

رئیس بیمارستان طرفه ـ دکتر هادی محبی

تیمسار سرلشگر رزم‌آراء فرماندهی پلیس راه

مصیبت وارده را بشما و آن خانواده محترم از صمیم قلب تسلیت عرض مینمائیم . مشهد ـ پلیس راه

مدیران وکارکنان شرکت دز ضایعه اسفناک درگذشت جوان ناکام شادروان محمد سنجرودی همکار عزیز خود را به خانواده محترم سنجرودی و بستگان آن مرحوم بخصوص پدرو مادر داغدارش صمیمانه تسلیت گفته بقاءعمر بازماندگان را از درگاه خداوند مسئلت دارند .

شرکت دز

با اندوه فراوان مصیبت وارده را بخانواده‌محترم‌براتی بخصوص دوستان عزیز کمال‌ـ جلال و هوشنگ براتی‌تسلیت می‌گویم .

اهواز ـ پرویز آموزگار

مرگ ناگهانی و جگرخراش انسانهای وارسته واقعی‌ودوستان یکدل‌و صمیمی‌دکتر کیارش نفیسی ـ مهندس مسعود شکرائی‌و مهندس حسین زارع را به کلیه افراد فامیل و بستگان و همکاران آن درگذشتگان ـ بخصوص بهمسران داغدار و فرزندان چشمبه راهشان صمیمانه تسلیت میگوئیم و از خداوند قادر سبحان برای همه کسانیکه بنحوی از انحاء با سه فقید سعید بستگی‌ـ دوستی و همکاری داشته‌اند صبر وشکیبائی مسئلت داریم و خود را درغم آنان شریک میدانیم .

پیراسته و فرج‌الله لاهیجی

بانهایت تاسف درگذشت ناگهانی و جانگداز همار گرانقدرمان دکتر کیارش نفیسی دانشیار محبوب دانشکده بهداشت را به خانواده محترم نفیسی تسلیت میگوئیم .

انجمن بهداشت ایران

پزشکان بیمارستان آبان مصیبت وارده رابه دوستان و همکاران گرامی دکتر منوچهر نفیسی و دکتر علی نفیسی صمیمانه تسلیت عرض میکنند .

دکترعلی اصغر خوشنویس . دکتر هوشنگ شیرینلو . دکترهوشنگ میرعلائی . دکترابراهیم‌خوشنویس . دکترمحمد جعفریان . دکتر سیروس داورپناه . دکتر حسن مهاجری . دکتر محمدمیرعابدی . دکتر جهانگیر وثوقی . دکتر شاهرخ جاویدی . دکتر مسعود ضرابی . دکتر پرویز معیلی . دکتر سیمون شقاقی . دکتر احمد. خوشنویس . دکتر بهنیا. دکتر قدرتی . دکتر کسائی . دکتر محمدشفیع‌زاده .

همکار محترم آقای تیمور اوستان

با کمال تاسف فوت پدر گرامیتان را صمیمانه تسلیت عرض نموده سلامت و بقای عمر جنابعالی را خواهانیم .

از طرف دبیران و کارکنان دبیرستان مترجم‌الدوله ـ احمد حمزه‌ای

سرکار خانم مهناز زندی (عطارها)

در اندوهی که دارید خود را صمیمانه شریک میدانیم و از خداوند بزرگ برای شما صبر و شکیبائی آرزو میکنیم .

جواد مجاوری و بانو

کارکنان دفتر روابط عمومی سازمان حفاظت محیط زیست درگذشت شادروان حسین عطار ها را به همکار خود سرکار خانم مهناز زندی (عطارها) تسلیت میگویند .

فرشته‌سوادکوهی‌ـ اسداله تبریزیان جمشید فرجام ـمحمد رضا فولادبری .

سرکار مهرانگیز اشرفی

بانهایت تاسف مصیبت وارده‌را تسلیت عرض مینمایم .

مدرسی. اطمینانی. شکوهی. میرفخرائی. سلطانی. قریب. سیف‌الهی. طاهری .

جناب آقای خردجو

مدیر عامل بانک صنعتی و آقای دکتر مهدوی

درگذشت ناگهانی شادروان مهندس مسعود شکرائی رابشما و خانواده شکرائی تسلیت عرض می نمایم .

سید محمد طاهری

جناب آقای بهمن شکرائی

با قلبی پر از اندوه درگذشت جانگداز شادروان مهندس مسعود شکرائی را بشما و بانو و همچنین خاندان محترم شکرائی تسلیت عرض می نمائیم .

سید محمد میر طاهری . کاظم میرطاهری

جناب آقای دکتر علی نفیسی

باکمال تاسف و تاثر ضایعه اسفناک‌فوت مرحوم دکترکیارش نفیسی را به کلیه‌خاندان آن مرحوم علی‌الخصوص جنابعالی‌تسلیت عرض نموده و بقاء عمر جنابعالی و خاندان محترم رااز خداوند متعال مسئلت داریم .

پزشکان ـ کارمندان و کارکنان بهداری کل راهها

شرکت سهامی عکس ایران

از درگذشت روانشاد سید حسین ناجی متاثر و این‌مصیبت را به فرزندان برومند آن مرحوم بخصوص دوست گرامی خود آقای سید محمد تقی ناجی تسلیت میگوید .

هیئت مدیره

جناب آقای سرهنگ زین‌العابدین نفیسی

فوت فرزند گرامیتان را بشما و خانواده محترم تسلیت گفته سلامتی و بقای بازماندگان را از خداوند متعال مسئلت داریم .

از طرف کارمندان استودیو ایران فیلم ـابوالفضل جمالی

درگذشت جانگداز و نابهنگام جناب دکتر کیارش نفیسی را صمیمانه تسلیت عرض نموده و خود را در غم شما شریک‌میدانیم.

خانواده درخشان

جنابان آقایان محمود و دکتر احمد نباتچی

با نهایت تاسف درگذشت پدر گرامیتان را صمیمانه تسلیت عرض می نمائیم .

مهدی دربندی ،محمدتوحیدی، علی‌توحیدی، حسن‌توحیدی

جنابان آقایان محمود پاینده و دکتر احمد نباتچی

مصیبت وارده را صمیمانه تسلیت عرض مینمائیم .

مسعود رحیمیان و هوشنگ مرادی

جناب آقای دکتر علی نفیسی
جناب آقای دکتر منوچهر نفیسی

حادثه جانگداز فقدان همکار محترم و عزیزمان مرحوم دکتر کیارش نفیسی را به آن جنابان و خاندان محترم نفیسی تسلیت عرض نموده و بقاء عمر بازماندگان را از ایزد منان مسئلت دارد .

دکتر مهاجری ، دکتر محبی ، دکتر آیرم ، دکترفهیمی، دکتر سوگویان ، دکتر نجفی،دکتر مظاهری ، دکتردرخشانی، دکتر پورشادان ، دکتر عرشی ، دکتر احمدنژاد ، دکتر بهنیا ، دکتر صفری ، دکتر صفریانس ، دکتر سیمان ، دکتر عریشاهی ، دکتر پویانفر ،دکتر امینیان ، دکتر آوانسیان ، دکتر سرکیسیان ، دکتر دادفرین ، دکترس پارسیانی ،دکترس جهانیان ، دکتر زندیه ، دکتر رهبر ، دکتر انصاری ،دکتر جلالی .

همکار محترم آقای دکتر نوریان

پزشکان و کارمندان بیمارستان لقمان‌الدوله فوت ناگهانی آقای دکتر کیارش نفیسی را تسلیت گفته بقای عمر وسلامتی آن جناب و سایر بازماندگان را از خداوند متعال خواستارند.

دکتر پژوهی ، دکتر مصاحب ، دکتر مهنی ، دکتر بیدل ، دکتر زمانی ، دکتر نیری ، دکتر جهانگیری ، دکتر فریدمحسنی ، دکتر مبصری ، دکتر بهنژاد ، دکتر اوصیاء ، دکتر مالک ، دکتر ارشاقی ، دکتر مهران ، دکتر جاودان ، دکتر حکیمی ، دکتر سیاهپوش ، دکتر کسائی ، دکتر نعمت‌اللهی ،دکتر گلپیکر ، دکتر غفارپور ،دکتر آوانسیان ، دکتر واعظزاده ، زمانی‌زاده .

پسرعموی عزیز . جناب آقای زین‌العابدین نفیسی و بانو

با اندوهی فراوان مصیبت وارده حادثه جانگداز مرگ ناگهانی جوان ناکام فرزند ارجمندتان مرحوم دکتر کیارش نفیسی استاد عالیقدر دانشگاه و موسس کلینیک و پدرمهربان کودکان را که فقدان او مصیبت بزرگی برای جامعه ایرانی است عمیقا حضورتان تسلیت عرض نمودوضمن طلب‌آمرزش برای فقید سعید صبرو شکیبائی شما و بازماندگان آن مرحوم را از پیشگاه ایزد متعال مسئلت دارم . پرویز روانبخش

هیئت مدیره و کارکنان شرکت سهامی موتوکار

فوت نابهنگام دکتر کیارش نفیسی را که از نوابغ جامعه‌ایران بوده است به همکار گرامی جناب آقای زین‌العابدین نفیسی و فامیل محترمشان تسلیت می گویند .

هیئت مدیره و کارکنان شرکت سهامی جنرال پلاستیک

فوت نابهنگام دکتر کیارش نفیسی را که از نوابغ جامعه ایران بوده است به همکار گرامی جناب آقای زین‌العابدین نفیسی و فامیل محترمشان تسلیت می گوید .

سرکار خانم فرجادی نراقی

دبیران ،آموزگاران و کارکنان موسسه فرهنگی راه زندگی مصیبت وارده را صمیمانه تسلیت می گویند .

دکتر آذر احمدیه

دوشنبه ۲۹ آبانماه ۱۳۵۱
شماره ۱۳۹۵۵

انقلاب ایران از نظر کارگران ایران

مراسم توزیع سود ویژه دریکی از کارخانه‌ها

کارگران چه انتظارات وتوقعاتی ازانقلاب ایران درآینده دارند؟

گزارشگران ، نویسندگان و خبرنگاران ما در دانشگاهها و مدارس عالی و کارخانه‌ها و بازار و حتی در معابر وخیابانها با عده زیادی از مردم پیرامون انقلاب صحبت کردند . از آنها خواستند عقیده و نظر خودرا بدون پرده و دور از هر گونه شائبه‌ای بیان نمایند .

تعداد زیادی از مردم در مورد انقلاب صحبت کردند . نظر ما مخصوصا براین بود که عقیده و نظر افراد عادی مردم را ببرسیم و بهمین جهت به مقام و عنوان افراد در کسب‌نظر آنان اهمیتی ندادیم .

از مجموع آراء و عقاید و نظریاتی که خبرنگاران و نویسندگان ما بدست آورده‌اند چند نظر را در شماره گذشته چاپ کردیم که مربوط به دانشجویان دانشگاه‌ها و مدارس عالی بود .

در این شماره چندنظر ازکارگران کارخانه‌ها و کارگاهها را درج مینمائیم .

کدام مفیدتر است

با آقای شجاع‌الدین سماوی کارگر کفش ماشینی در محل کار او صحبت کردیم و از او پرسیدیم :

ـ شما میدانید انقلاب ایران دارای چند اصل است ؟

ـ قبلا ٦ اصل بود ، بعد چند اصل دیگر به‌آن اضافه شد .

ـ این اصول را میتوانید بشمارید ؟

ـ بله ، اصل سهیم شدن کارگران در سود کارخانه‌ها ، اصلاحات ارضی ، سپاه دانش ، سپاه بهداشت ، ملی شدن جنگل .....

آقای سماوی کارگر ۳۸ ساله بیش از این چند اصل‌چیز دیگری بخاطر نداشت و در فکر فرو رفت .

از او پرسیدیم :

ـ کدام اصل انقلاب بنظر شما مفیدتر است ؟

او بی‌درنگ جواب داد :

ـ از نظر ما کارگرها اصل سهیم شدن کارگران در سود کارخانه‌ها ، از نظر مملکت سپاه دانش و از نظر ملت اصل اصلاحات ارضی ....

از شجاع‌الدین سماوی کارگر روشنی که ۸ سال درس خوانده و سمت سرکارگری دارد سئوال کردیم :

ـ چرا از نظر مملکت‌سپاه دانش و از نظر ملت‌اصلاحات ارضی مهم است ؟

ـ برای‌اینکه مملکت به افراد باسواد و باشعور احتیاج دارد و اما اکثریت ملت را دهقانها تشکیل میدهند و تعدادشان چندین میلیون نفر یعنی‌ده برابر عده کارگران است .

بازهم بهتر شود

از آقای حمدالله‌یارمهدیان کارگر نساجی سئوال کردیم :

ـ شما از ثمرات انقلاب بهره‌مند شده‌اید ؟

ـ بله ، هرسال مبالغی از سود کارخانه بما داده میشود اما امیدواریم باز هم سهم بیشتری عاید ما بشود چون اداره زندگی چند نفر و تامین مخارج آنها کار آسانی نیست .

پرسیدیم :

ـ شما از انقلاب در آینده چه انتظاری دارید ؟

ـ وضع ما کارگران که بهتر شده باز هم بهتر شود و ترتیبی بدهند که بچه‌ها بطور کامل تحصیل کنند .

جوانها را دریابید

از آقای نصرالله‌کرمخانی نقاش ساختمان سئوال‌کردیم :

ـ شما از انقلاب اجتماعی ایران خوشوقت هستید ؟

ـ البته ، من هم از پیشرفتهای زیادی که کشورمان‌کرده است خوشحالم ، دلم میخواهد باز هم بیشتر پیشرفت کنیم .

پرسیدیم :

ـ وضع شما بهتر شده است ؟

ـ من چون برای خودم کار میکنم و کارگر کارخانه یا کارگاه نیستم سودی که قرار شده است بکارگران بدهند بمن ارتباطی پیدا نمیکند ولی وقتی وضع مردم بهتر بشود و در کار وزندگی آنها گشایشی بدست آید بکار های ساختمانی توجه و رغبت بیشتری نشان میدهند و کار ما رونق زیادتری پیدا میکند .

ـ شما از انقلاب ایران در آینده چه انتظاری دارید ؟

ـ من میخواهم به وضع جوانها بیش از پیش توجه و رسیدگی شود مخصوصا وسائل ورزشی در تمام نقاط حتی دهات دور افتاده در اختیار جوانها قرار گیرد . من خودم بورزش علاقه زیادی دارم دلم میخواهد شنا کنم ، اسب سوار شوم ولی کار و گرفتاری و نبودن وسیله‌مانع بر آوردن آرزوهایم میشود. در منزل وسائلی دارم که با آنها ورزش میکنم و خودم را مشغول میسازم .

راه باز وروشن

از جعفر یارآبادی کارگر چاپخانه پرسیدیم :

ـ آیا وضع مالی شما بهتر شده است ؟

ـ بله ما دو سه سال است که مرتبا سود کارگری را میگیریم ، با این سود من هر سال سر و وضع بچه ها را درست میکنم و بوضع زندگی سر و صورتی میدهم .

ـ انقلاب ایران شما را راضی کرده است ؟

ـ البته ، من میبینم که برخی از کارگران و کشاورزان نماینده مجلس هم شده‌اند . بنابراین راه ترقی برای ما باز شده است . من خودم تصدیق کلاس ششم ابتدائی دارم و با آنکه دارای زن و دو فرزند هستم تصمیم گرفته‌ام از سال آینده درس بخوانم و ترقی کنم .

گله‌های کوچك

چند کارگر از جمله اسدالله مازارانی ، حمید اسدجاه، یحیی صداقت‌پور و احدصومعه‌سرائی ضمن تجلیل از انقلاب و اقداماتی که در جهت تامین رفاه کارگران صورت گرفته‌و قدردانی و سپاس از رهبر انقلاب‌ازبرخی موسسات و سازمانها گله کردند و اظهار داشتند که تعدادی از کارمندان این موسسات و سازمانها کار مراجعان را انجام نمیدهند و آنها را سرگردان میسازند .

نوآوری در تعلیم وتربیت وفرهنگ ایران

از کودتای سوم اسفند تا ۱۳۲۰

تقویت نیروی فکری و عقلی افرادیك‌جامعه از مهمترین اصولی است که همیشه مورد توجه قائدان ملی بوده است زیرا پیشرفت یك جامعه بدون تقویت نیروی فکری و عقلی یا به عبارت وسیع‌تر و کلی‌تر فرهنك یك ملت امکان پذیر نیست .

از دوره های قدیم در ایران تعلیم و تربیت اصلی اساسی و مورد عنایت بود که شاهان و پیشوایان اصلاح‌طلب به‌آن اهمیت خاصی داده‌اند. بررسی تعلیم و تربیت‌در ایران‌قدیم عنوان‌تحقیقات و کتابهای متعددی است که آخرین آنها «توجه پادشاهان ایران به تعلیم وتربیت» است .

این تحقیقات در مهرماه گذشته منتشر گردید .

در اینجا توجه و بررسی تعلیم و تربیت در دو دوره اخیر مورد نظر است :

اول از کودتای ۱۲۹۹ تا سال ۱۳۲۰ یعنی پایان سلطنت رضاشاه کبیر و دوم از ۱۳۲۰ تا امروز .

قسمت اول این بحث‌را در شماره امروز ملاحظه میفرمائید .

کودتای سوم اسفند ۱۲۹۹ برای‌جامعه‌ایران تحولی است بزرك و همه‌جانبه در سطوح مختلف اقتصادی و اجتماعی کشور .

ظهور مردی بزرك با اراده‌ای استوار با آرمانهائی مقدس برای احیای عظمت های‌گذشته چون رضاشاه‌کبیر برای ایران غنیمتی به شمار میرود .

علاقه به پیشرفت و تعالی کشور بطور کلی و بخصوص پرورش نیروی انسانی ماهر و کارآمد برای اداره اقتصاد نوپای مملکت برای سروسامان دادن به نظام از هم‌گسیخته جامعه ایران ، توجه هرچه بیشتر به فرهنك را ایجاب می‌کرد و این نکته‌ایست که همه‌وقت فکر و ذهن اعلیحضرت رضاشاه‌کبیر را بخود معطوف میداشت ، که در وهله نخست‌به نیروئی‌ورزیده با ایمان‌و با فضیلت و فرهنك نیاز است .

رضا شاه کبیر وقتی زمام‌امور کشور را در دست گرفت چون به دردهای عمومی مردم ایران و عقب‌ماندگی آنها در کلیه شئون زندگی‌اجتماعی واقف‌بود ، راه‌علاج این درد ها و چاره این عقب ماندگی‌ها را بهتر از هرکسی تشخیص میداد . چنانکه بارهادر این زمینه اشاره کرده‌اند :«کشور ما بیش‌از هرچیز به آدم باسواد و دانشمند و متخصص و در عین‌حال کاری و زحمتکش و با ایمان احتیاج دارد .»

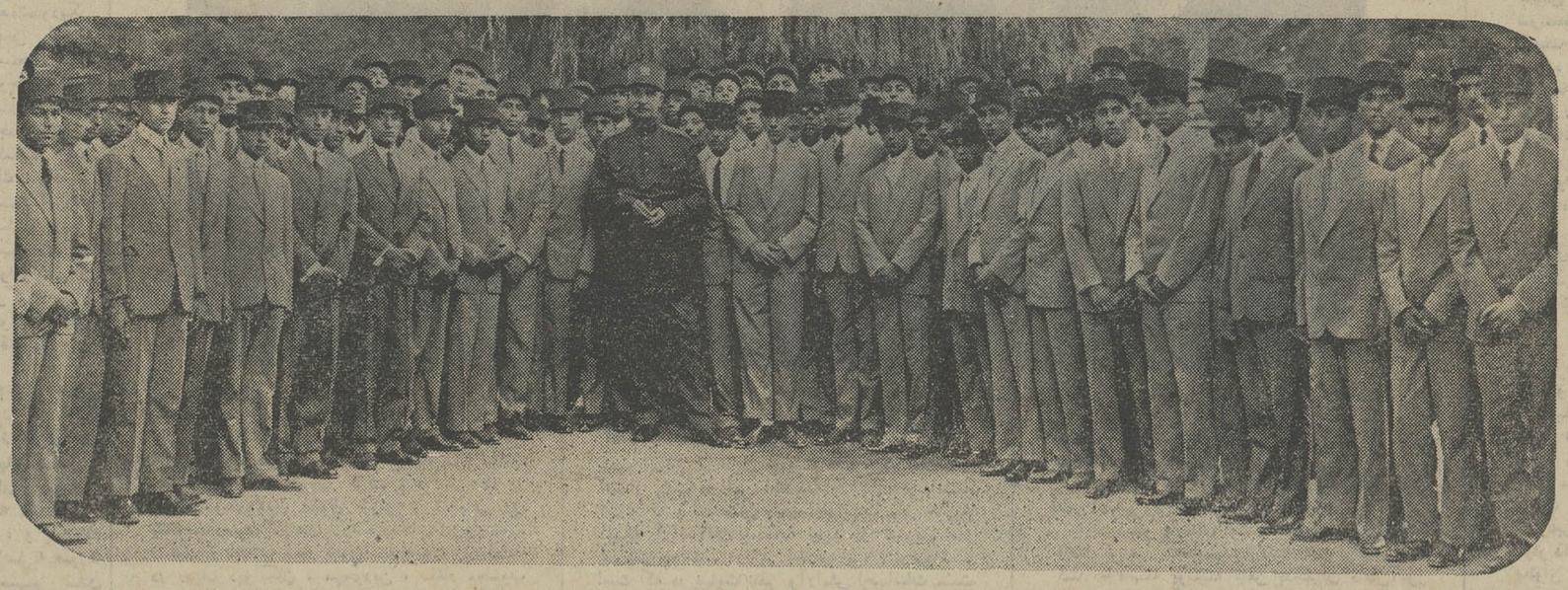

یک دسته از محصلین اعزامی به اروپا درحضور اعلیحضرت رضاشاه کبیر .

بشهادت تاریخ قبل‌از کودتای سوم اسفند ۱۲۹۹ کشور ما از نظر تعلیم و تربیت، وضع درخشانی نداشت زیرا تعداد معدودی دبستان و دبیرستان هم که در مرکز و ولایات تاسیس شده بود بفرزندان اعیان و اشراف و ثروتمندان‌مملکت اختصاص داشت و اکثریت طبقات مردم این‌مرز و بوم که تمکن مالی‌نداشتند از موهبت دانش و نعمت تعلیم و تربیت بی‌بهره بودند و این خود ظلم فاحشی بود که درحق توده عظیمی از مردم میهن ماانعمال می‌شد .

رضاشاه‌کبیر در ابتدای زمامداری انتظام و امنیت کشور را تامین و سپس توجه خود رابیش‌از هرچیز در راه تعلیم‌و بسط و توسعه فرهنك و تعلیم و تربیت جوانان معطوف داشت و شالوده تعلیم و تربیت عمومی رابر کامل‌ترین اسلوب و بهترین روش استوار ساخت .

آمارهای موجود نشان میدهد ، تعداد محصلین اعم از ابتدائی و متوسطه که در سال ۱۳۰۰ در سراسر کشور ، بر ۱٦۰۰۰ نفرمیرسید در سال ۱۳۲۰ بالغ بر (۳۰۰۰۰۰) نفر گردید .

رضاشاه همواره این آرزوی مقدس را در سرداشت تا کشورش از حیث فرهنك وبیشرفت تمدن همپای کشورهای پیشرفته جهان باشدو در تحقق‌بخشیدن این هدف‌نه تنها به‌ایجادوتوسعه دبستانها ، دبیرستانها ، دانشکده ها ودانشسراها و مراکز تربیت معلم همت‌گماشت بلکه مقرر داشتند تاجوانان در رشته‌های موردنیاز مملکت اعم از رشته های نظامی و غیرآن همه‌ساله‌بمنظور تکمیل معلومات و کسب‌دانش‌جدید به اروپا اعزام شوند .

بمناسبت اعزام نخستین گروه محصلین به اروپا در دوازدهم مهرماه ۱۳۰۷ خطاب به آنان اینطور فرمودند :

«... اینك مشعوفم که برای اولین دفعه از طرف وزارت معارف یکصد وده نفر شاگرد برای تحصیل عازم اروپا می‌گردند .

این اولین دفعه نیست که من از محصلین ایرانی بدرقه میکنم شاید مرتبه پنجم و ششم باشد ولی تاکنون‌محصلین لشکری‌اعزام می‌داشتیم ولی حالاخیلی مسرورم که این‌مرتبه شاگردان کشوری روانه میداریم .

.... وطن‌پرستی و شهامت را وجبه‌همت‌خود قرار دهید . اگر زمامداران سابق تاکنون مبادرت بچنین کارهائی کرده‌و افراد تحصیلکرده ووطن‌پرستی تهیه کرده بودند مملکت ایران به این وضع حالیه نبود و قطعا پیشرفتهای بهتری پیدا میشد ....

... من آرزو دارم و از خداوند مسئلت میکنم‌که بمن آنقدر عمر بدهد که در مراجعت ، شما را آنطور که انتظار دارم ببینم و نتیجه تحصیلات شما را در خدمت بمملکت ملاحظه کنم . فوق‌العاده خوش وقت و مسرورم که برای دومین بار شما را برای سعادت آتیه مملکت به اروپا اعزام میدارم . »

در اسفند ماه ۱۳۰۰ قانون شورای عالی‌فرهنگ بتصویب مجلس رسید و بتناسب بسط قدرت دولت ، مدارس دولتی از حیث سازمان و برنامه و امتحانات یکسان شد .

کتب درسی ممتاز برای تمام دبستانهای کشور با شیوه واحد از طرف وزارت فرهنگ چاپ و در اختیار عموم شاگردان در سراسر مملکت قرار گرفت از آغاز فروردین ماه سال ۱۳۰۱ تحصیلات ابتدائی برای کلیه فرزندان این کشور مجانی اعلام شد .

تاسیس دانشگاه

شالوده دانشگاه تهران به شکل نو با برنامه هائی در سطح تعلیمات عالیه با تاسیس دارالمعلمین عالی ، بنیان نهاده شد .

در خرداد ماه ۱۳۱۳ قانون تاسیس دانشگاه به تصویب مجلس رسید و در پانزدهم بهمن سال ۱۳۱۳ بنیاد آن بدست توانای اعلیحضرت رضا شاه کبیر در تهران گذاشته شد و یکی از آرزوهای دیرین و بزرگ این شهریار توانا و ملت ایران برآورده شد ، آرزوی داشتن و پروردن مردان و زنان دانشمند و کاردان .

از ۲٤ اسفند ماه ۱۳۱٦ بناهای تازه‌ای در محل دانشگاه تهران ساخته شد که به دانشکده های‌مختلف اختصاص داده شد .

برای تدریس علاوه بر استخدام فضلا و دانشمندان ذیصلاح ، چندتن استاد فرانسوی‌و آلمانی‌نیز استخدام شدند و بتدریج از وجود دانشجویان اعزامی اروپا و امریکا که بوطن باز میگشتند در امر تدریس استفاده بعمل آمد .

از گرایش و توجه به تعلیم و تربیت در این دوره از تاریخ کشور ما تاسیس دانشسرای مقدماتی برای آماده ساختن آموزگار مورد احتیاج است که بدین منظور قانون تربیت معلم در اسفند ماه ۱۳۱۲ بتصویب مجلس رسید .

برای توسعه و حفظ زبان و ادب فارسی در خرداد ماه ۱۳۱٤ انجمنی از دانشمندان طراز اول و صاحب نظران بنام فرهنگستان ایران تاسیس شد و در پیراستن زبان فارسی بمنظور جلوگیری از نفوذ افراطی اصطلاحات بیگانه و تسجیل اصطلاحات علمی اقدامات موثری بعمل آمد و این نخستین بار است که بصورت علمی در احیای زبان فارسی اقدام میشود .

هم زمان با تعمیم آموزش و پرورش در مملکت برای کودکان و نوجوانان بمنظور کارآئی هرچه‌بیشتر نیروی انسانی کشور که اکثریت جمعیت فعال ما را تشکیل میداد و غالبا از نعمت خواندن و نوشتن بی‌بهره بودند اقدامی انسانی و بشر دوستانه صورت گرفت .

در سال ۱۳۱۵ آموزش سالمندان مورد توجه واقع شد و درمدارس دولتی ، کلاسهای شبانه برای آموزش خواندن و نوشتن و حساب کردن مختصری تاریخ و جغرافیا دایر گردید . و از این رهگذر که گاه بصورت اجباری افراد را به کلاس می‌آوردند بسیاری از مردم باسواد شدند .

در تمام دوره سلطنت اعلیحضرت رضا شاه‌کبیر نه تنها هر سال به تعداد مدارس افزوده شد بلکه بر بودجه وزارت فرهنگ نیز اضافه شده و به ساختن بناهائی تازه برای دبستانها و دبیرستانها و دانشسراها اقدام شده است .

مقایسه‌ای بین‌سالهای۱۳۰٤تا۱۳۲۰ براساس‌آمارهای موجود این نکته را تایید میکند .

۱ـ تعداد آموزشگاه	۲۳۳٦		٤۹۲۰
۲ـ تعداد شاگردان	۱۰۸۹۵۹		۳٦۱۹۷٤
۳ـ تعداد معلمان	٦۰۸۹		۱۲۳٤۵
٤ـ بودجه به‌هزار ریال	۷۷۳۱		۱۰٤۸۵٦

دوشنبه ۲۹ آبانماه ۱۳۵۱
شماره ۱۳۹۵۵

برداشتی نو وتجزیه وتحلیلی از انقلاب سفید ایران

مجلس متنفذان نمیتوانست بنفع اکثریت مردم کار کند

روز اول که موضوع شریك کردن کارگران مطرح شد، عده‌ای اظهار نگرانی کردند

بزرگترین ارمغانی که انقلاب ما میتوانست به توده‌های عظیم ایرانی بدهد ، مسلما کوشش در باسواد کردن آنها بود

انجام یك انتخابات واقعی ایجاب میکرد که قانون انتخابات اصلاح شود

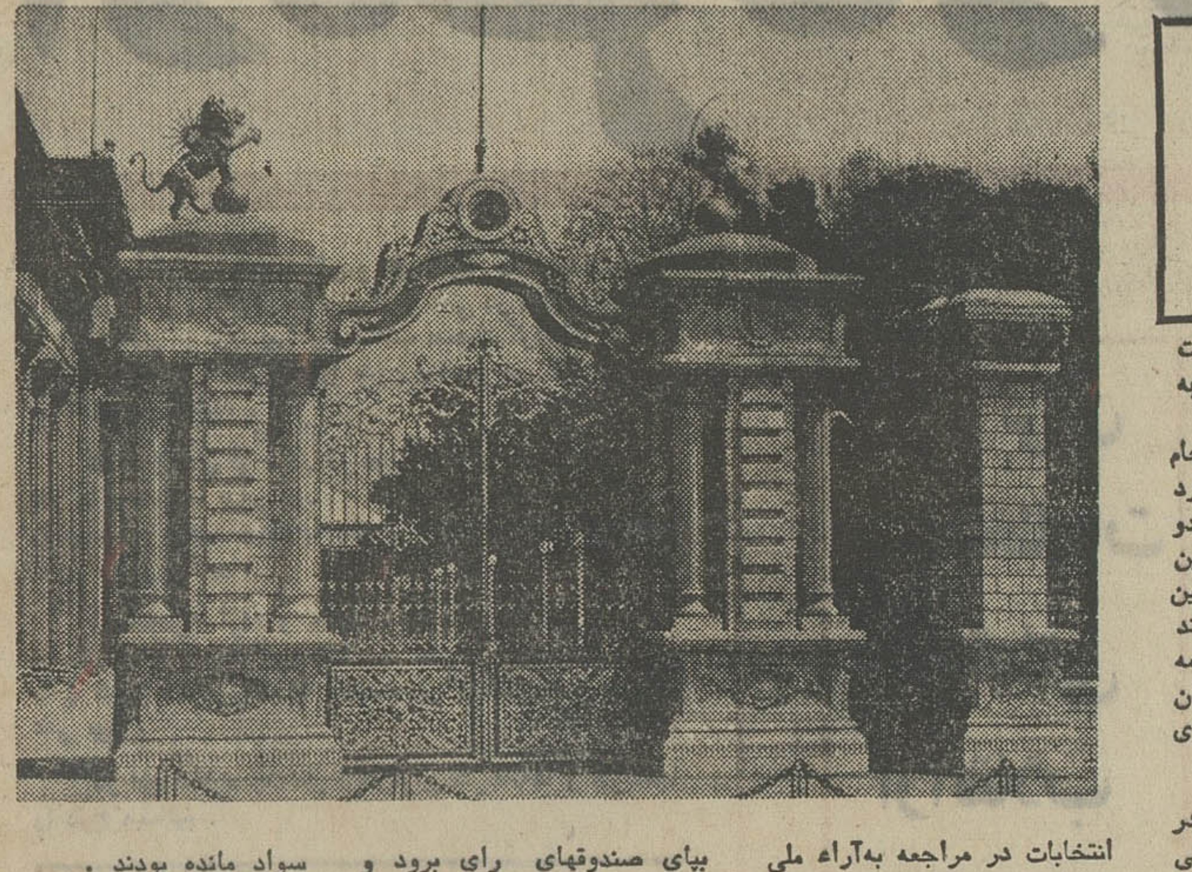

درشماره دیروز به تجزیه و تحلیل‌چنداصل‌ازاصول‌انقلاب سفید ایران پرداختیم و با الهام از فرمایشات ملوکانه بشمر عواملی‌که بوجودآمدن اصول این انقلاب را ایجاب می کرد پرداختیم . اینک بحث دیروز را در موردسایر اصول دوازده‌گانه انقلاب دنبال می کنیم .

***

کارگران وسهیم شدن

رفاه کارگران ایران ازمسائلی بود که همیشه فکر شاهنشاه را به خود مشغول داشته بود و از سال ها پیش از انقلاب سفید با اوامر وتوصیه های شاهنشاه دولت ها اقداماتی در این‌زمینه بعمل اوردند و قوانین مختلف برای تامین حقوق کارگران از تصویب‌مجلس‌گذشت. وادارتی نیز برای رسیدگی به شکایات کارگران و حفظ منافع انها در مقابل کارفرما تاسیس شد و نخستین قانون‌کاردر اردیبهشت ماه ۱۳۲۵ وضع گردید در این قانون اگر چه به مسائل‌مختلف کارگری اشاره شده بود ، اما از انجا که ضمانت اجرائی‌لازم نداشت ، در عمل مورد اجرا قرار نگرفت ونتوانست برای‌رفع مشکلات موثر واقع شود .

در سال ۱۳۲۷ نیز چندقانون دیگر بتصویب رسید اما این اقدامات اگر چه تااندازه‌ای در بهبود نسبی وضع‌کارگران موثر بود، اما نمی توانست جوابگوی توقعات کارگران و مطابق با نیاز های اجتماعی انها باشد و بهمین جهت شاهنشاه اریامهر درصدد برامدند مسئله را در سطح کلی ان حل نمایند .

در این باره رهبر انقلاب‌چنین گفته‌اند :

« ... با تمام اینها هنوز مسئله اصلی و اساسی حل نشده بود ، یعنی با همه اقداماتی که بنفع کارگر در نظر گرفته شده بود هنوز کارگر نمی توانست احساس کند که وجود او و قدرت بازوی او مورد استفاده استثماری نیست ، و وی در جائیکه کار می کند فقط جنبه یک مزدور ساده را ندارد . این احساس تنها موقعی می توانست برای او حاصل شود که بداند او در کاری که انجام میدهد سهمی دارد . چنین شرکتی نه فقط از لحاظ مادی برای او مهم بود، بلکه بخصوص‌ازاین‌نظراهمیت داشت که وی واقعا احساس کند که به شخصیت او و بکار و زحمت او احترام گذاشته شده است و می - شود .

در همان سال که قانون تازه کار بمجلسین داده شده بود ، در یکی از مصاحبه های مطبوعاتی خود گفتم : «همچنانکه رعایا را صاحب زمین می کنیم تا احساس نمایندکه ازاین‌مملکت مستقیما سهمی دارند و با چنین احساسی خود را در حفظ این اب وخاک مسئول‌بدانند، باید در مورد کارگران کشور نیز کاری کنیم که همین حس در آنها نسبت بکارخانه‌ای که در آن کار می‌کنند ایجاد شود . »

باید گفت که ازنظرمصالح اقتصادی مملکت نیز این موضوع برای ما اهمیت داشت ، زیرا چنانکه قبلا گفته شد کشور ما برای‌ترقی و پیشرفت کامل خویش باید بصورت یک کشور صنعتی درآید ، و بنابراین هر قدر کارگر ایرانی بکارخود علاقه بیشتری داشته باشد و با کوشش و دلسوزی زیاد تری کار کند و دارای تخصص فنی کاملتری باشدطبعا بازده صنعتی کار او بالاتر خواهد رفت . علیهذا مسئله شریک کردن کارگران در منافع کارگاه ها چه از نظراقتصاد کشور ، چه از لحاظ تامین منافع بیشتری برای این طبقه زحمتکش و شرافتمند ، و چه بمنظور دادن حیثیت و شخصیت معنوی و اجتماعی زیاد تری بدان ها ، امری‌بود که نه تنها مفید بلکه لازم‌بود.

روز اول که این موضوع را مطرح‌ساختم عده‌ای‌اظهار نگرانی کردند و گفتند اگر چنین نظری تحقق یابد دیگر چطور سرمایه گزار جرئت بکند و تشویق بشود که سرمایه گذاری بکند ، زیرا کارگر در صورت سهیم شدن در سود کارخانه طبعا درکار ها اظهار نظر خواهد کرد و طرز کار کارخانه و سیستم کار بکلی بهم خواهد خورد. شاید آنروز این عده واقعا ازین بابت نگران بودند ، ولی همانها امروز نه فقط اعتراضی نمی کنند ، بلکه با توجه بنتایج حاصله معترفند که ازین راه بمراتب فرآورده های کارخانه ها بالاتر رفته و ضایعات آنها کمتر شده است ، و در عین آنکه کارگر استفاده بیشتری‌می‌بردکارفرما نیز زیان نمی کند ، و نه تنها زیان نمی کند ، بلکه محیط کار بسیار بهتری برای او فراهم می شود ، زیرا امروزه هر کارفرما باید بداند که کار در یک محیط جبر واکراه و وجود یک حالت سوء ظن و بی اعتمادی متقابل نه برای او فایده‌ای دارد و نه برای کارگران ، و اگر باید کار مثبتی صورت گیرد چنین کاری‌فقط دریک‌محیط‌صمیمیت و همکاری و اعتماد متقابل امکان پذیر است .

بقول جونس عالم اقتصاد انگلیسی: «واقعیت عصرحاضر این است که منافع‌هر کارگر با منافع سایر کارگران ، و سود هر کارفرما باسود سایر کارفرمایان بهم آمیخته است. درین صورت باید منافع این دو طبقه با هم جوش بخورد تا به کمك آنها اقتصاد سالم و زاینده‌ای بوجود آید » .

از طرف دیگر فراموش نکنیم که در عصر ما ، عصری که‌همه انسانها دارای شخصیت واحترام انسانی خاص خود هستندودیگر حقا هیچ امتیازی بجز امتیاز ابراز شایستگی و استعدادبیشتر نباید برای کسی وجود داشته باشد ، مسائل اقتصادی‌ازمسائل اجتماعی و اخلاقی جدانیستند و نمی توان مانند گذشته علم اقتصاد را فقط یك واقعیت خشك ریاضی دانست . امروزه باید مطالعات اقتصادی تامین عدالت اجتماعی و بهبود زندگی عمومی را نیز به عنوان یکی از ارکان اقتصاد دربر گیرد و از نظر توزیع ثروت قوانین‌اخلاقی و انسانی قوانین اقتصادی را تکمیل کنند .

باتوجه بتمام این حقایق وواقعیت ها بود که اصل سهیم کردن کارگران در منافع کارگاههای صنعتی و تولیدی به عنوان چهارمین اصل انقلاب به ملت ایران عرضه گردید ، و با اعلام رای ملی این اصل‌به صورت لایحه قانونی سهیم شدن کارگران در منافع موسسات صنعتی و تولیدی جنبه‌قانونی پیدا کرد و در سراسر کشور بمعرض اجراء گذاشته شد.

با اجرای این قانون ، امروز کارگر ایرانی از مترقی ترین قوانین دنیا در این زمینه برخوردار شده است ، و از نتایج این وضع هم کارفرمایان ، هم کارگران هم‌اقتصاد ملی‌ایران بهره‌مند گشته‌اند .

چرا قانون‌انتخابات تغییر کرد

مجلس قبل از انقلاب سفید، به مفهوم واقعی محل منتخبین ملت نبودوبجای‌آنکه نمایندگان کشاورزان ، کارگران و سایر طبقات دیگر که اکثریت ملت را تشکیل میدهندانتخاب‌شوند، اکثریت مجلس را ملاکین‌بزرگ و ثروتمندان تشکیل میدادند . در این ادوار مجلس نیمی از جمعیت کشور که زنان‌بودند، بعلت آنکه حق‌رای نداشتند . نماینده‌ای نیز نداشتند و بطور کلی می توان گفت کانون مشروطیت بدست مالکان ، صاحبان سرمایه‌و متنفذین‌اداره می شد و طبیعی است قوانینی که در چنین مجلس می گذرد نمی‌توانست بسودا کثریت‌مردم و علی‌الخصوص طبقات‌زحمتکش باشد . و هروقت نیز لایحه‌ای به نفع اکثریت و بزیان اقلیت ممتازه در این مجالس عرضه می شد ، آنچنان تغییرماهیت می داد که هدف اصلی آن بکلی از میان میرفت .

شاهنشاه آریامهر در کتاب انقلاب سفید ضمن شرح نحوه ترکیب مجالس دوره های قبل از انقلاب وتقلباتی که در انتخابات انجام می شد ، می نویسد :

درهمه این انتخابات ، توده های عظیم کشاورزان‌و کارگران آلت فعلی بیش نبودند . آراء آنها ، یا به عبارت بهتر آرائی بنام آنها ، دسته دسته بصندوق ها ریخته می شد در حالی که باصطلاح معروف روح خود آن ها از ماهیت آن خبر نداشت. اساسا رعایا و قسمت مهمی از کارگران آن روز برای خود شخصیتی نمی شناختند تا در پرتو آن به رایی که می دهند دلبسته باشند . آنها خوب می دانستند که هر کس‌وبهرصورت از طرف‌آنهابه مجلس‌برودبرای ایشان فرقی نمی کند ، زیراوی بهرحال مدافع حقوق‌آنهانیست، مدافع‌خود و طبقه خویش است.

اگرواقعا می بایست انقلاب ایران به مفهوم واقعی خود تحقق یابد ، و اگر می بایست آنطور که هدف اصلی این انقلاب بود چنین تحولی باهمه عمق‌و وسعت خود بصورتی دموکراتیك و براساس روح ومعنی حقیقی مشروطیت عملی شود ، در آن صورت لازم بود مجلسی بوجود آید که‌نماینده عموم ملت ایران باشد ، و برای بوجود آمدن چنین مجلسی‌لازم بود اولا قانون انتخابات اصلاح گردد ، ثانیا بجامعه زنان‌ایرانی که نیمی از مردم کشور را تشکیل میدادند مانند مردان حق رای دادن‌و حق‌انتخاب‌شدن داده شود .

قانون انتخابات ما تا قبل از انقلاب ششم بهمن قانونی‌بود که ببهیچوجه منافع طبقات زحمتکش یعنی اکثریت ملت ایران را تامین نمی کرد . از جمله مواد این قانون این بود که انجمن های نظارت‌انتخابات فقط ازاعیان‌ومالکین‌وثروتمندان تشکیل می شد ، و طبیعی است که در چنین وضعی‌دست این عده باز بود که جریان‌انتخابات را بهرنحو که مقتضی بدانند به نفع طبقه خود بگردانند .

بنابراین در درجه اول انجام یک انتخابات واقعی ایجاب میکرد که قانون انتخابات اصلاح شودو قانون صحیحی که امکان چنین سوء استفاده‌هائی را از متنفذین واز عمال حرفه‌ای آنها سلب کند وراه را برای ورود نمایندگان همه طبقات مردم کشور بویژه‌کارگران وکشاورزان در مرکز قانونگزاری باز نماید جایگزین آن گردد.

از طرف دیگر لازم بود که در چنین انتخاباتی جامعه زنان‌ایرانی نیز دوش بدوش مردان و باحقوق مساوی آنان حق رای داشته باشند ودر عین حال‌از خودایشان نمایندگانی بتوانند در صورت موفقیت بمجلسین راه یابند.

ازین دو شرط ، شرط اول با تصویب اصل لایحه اصلاحی‌قانون انتخابات در مراجعه به‌آراء ملی در ششم بهمن ۱۳۴۱ ، وشرط دوم با تصویبنامه قانونی شانزدهم اسفندماه همان سال عملی گردید، و بدین ترتیب برای اولین بار در تاریخ مشروطیت ایران بملت ایران امکان آن داده شد که براساس روح ومفهوم واقعی دموکراسی بپای صندوقهای رای برود و مجلسی را بوجود آورد که‌اکثریت آن با ملاکین نباشد.

بموجب لایحه اصلاحی قانون انتخابات که در نوزدهم بهمن ماه ۱۳۴۱ براساس اعلام رای ملی بتصویب رسید، مقرر شد که اولا هرکسی که رای میدهد باید قبلا پس از احراز کامل هویت واثبات اینکه شرط انتخاب کردن ورای دادن دارد کارت انتخاباتی‌دریافت داشته باشد ، ثانیا برای احتراز از تقلبات انتخاباتی انتخابات در سراسر کشور در یکروز انجام گیرد، ثالثاعضای انجمنهای‌نظارت اصلی و علی‌البدل انتخابات‌مرکب از علما و تجار واصناف وزارعین وکارگران و دهقانان باشند (و تصریح شده بود که‌مراد ازدهقان کشاورزی است که مالك زمین زراعتی خویش باشد) .

بااجرای این قانون ، قیافه پارلمان ایران بکلی تغییر کرد و مجلسی بوجودآمد که‌درآن لوایح مترقیانه واصلاح طلبانه‌ای که‌بنفع اکثریت جامعه‌ایرانی تدوین‌میشود، بجای آنکه‌موردکارشکنی قرارگیرد و سرانجام یا بکلی رد شودویا مسخ گردد ، بابی‌نظری مورد رسیدگی قرار گیرد تا درصورتیکه واقعا بنفع کشور باشد تصویب شود.

ولی مهمترین تحولی که درین زمینه براثر انقلاب ششم بهمن‌روی داد شرکت زنان ایران در امر انتخابات بود.

هنگامیکه سخن‌از سپاه‌دانش به‌میان می‌آید ، هرایرانی شرافتمند ، احساس غروری آمیخته باشادی درخود حس میکند، زیرا این فرزندان خلف ملت ما ، این جوانان پر شور چنان خدمت عظیمی را بعهده گرفته‌اند وچنان باحمیت و دلیری آنرا بانجام‌میرسانند که آوازه آن از کشورگذشته و جهانگیر شده است.

بی تردید رهبر انقلاب هنگامی‌که امر بفرمان چنین سپاهی میدادند ، میتوانستند آینده‌ای را که از چنین‌اقدامی ناشی میشود دورنگری کنند روزی را که بیسوادی از روستا ها رخت برمی‌بنددمجسم کنند و از همین جست که شاهنشاه همیشه بکارسپاهیان دانش توجه خاصی مبذول می دارند و در هر مسافرتی که پیش می‌آید از نتایج کارآنها بازدید میفرمایند.

رهبر انقلاب سفید انگیزه قرار دادن ایجاد سپاه دانش‌را بعنوان یک اصل انقلاب‌چنین تشریح کرده‌اند:

« .. .وضع ناگوار ناشی از جنگ دوم جهانی [illegible] در [illegible] امور آموزشی کشور نیز اثر گذاشت .

در نخستین سالهای پس از شهریور ۱۳۲۰،یکبار دیگر قوانینی بنفع تعلیمات اجباری وضع شد که باز همچون ضامن اجرانداشت و با امکانات موجود تطبیق‌نمیکرد فقط در روی کاغذ باقی ماند . مثلا در مرداد ماه سال ۱۳۲۲ طرح اجرای تعلیمات اجباری به تصویب مجلس رسید که بموجب آن میبایستی در ظرف ده سال آموزش ابتدائی در سراسرکشور تحقق یابد ، ولی در عمل درپایان این مدت در حدود ۵۰ در صد از کودکانی که سن آنها میان ۷ و ۱۳ سال بود هنوز از تحصیل محروم بودند .

آماری که در دست است نشان میدهد که تاقبل از انقلاب ششم بهمن در استان کردستان فقط۱۶ در صد ودر استان سیستان و بلوچستان۲۰درصد اطفالی که در گروه سنی ۶ تا۱۲ سال بودند بدبستان میرفتند وبقیه براثر فراهم نبودن وسائل بی سواد مانده بودند .

تا همان تاریخ نسبت اطفالی که بدبستان راه یافته بودند به کلیه اطفال لازم‌التحصیل در شهر های مراکز استانها بطور متوسط ۷۴ در صد و در روستا ها فقط ۲۴ در صد بود .

بعبارت دیگر تا قبل از اجرای طرح سپاه دانش ، طفل شهری سه‌بار بیش از یک روستائی‌امکان راه یافتن بمدرسه را داشت . مطالعه آمار مربوط به نوآموزان شهرها و روستاها در سال های قبل از ۱۳۴۱ نشان میدهد که با وجودیکه در آن تاریخ جمعیت دهات ایران‌تقریباسه برابر جمعیت شهرها بود ، تعداد نوآموزان روستاها همواره بین ۳۵ تا ۴۰ در صد کمتر از تعداد نوآموزان شهرها بوده است .

در سال ۱۳۴۱ ، وقتی که‌اصول انقلاب ششم بهمن در ذهن من پایه گزاری میشد ، وضع بدین منوال بود که گفته شد . نتیجه‌ای که از این واقعیت بدست می‌آمد این بود که تنها از طرق عادی و جاری تعدیل اساسی در وضع آموزشی کشور مقدورنیست، و اگربخواهیم سریعا در تغییر این شرایط و انجام یک مبارزه موثر با بیسوادی کار کنیم می‌باید برای این کار بسراغ وسائلی انقلابی وغیر معمولی برویم .

یکی از بزرگترین ارمغان هائی که انقلاب ما میتوانست به توده های‌عظیم‌ایرانی‌بدهد مسلماکوشش در باسواد کردن آنها بود ، دو هزار سال پیش سیسرون خطیب معروف رم، میگفت :«حکومت چه هدیه‌ای بزرگتر یا بهتر از این میتواند بما بدهد که جوانان ما را تعلیم بدهد و باسواد کند ؟ » ، و این گفته پس از دو هزار سال در مورد ما صادق بود ، و همواره نیز در مورد هر کشور و هرجامعه صادق خواهد بود .

بنابراین باین نتیجه رسیدم که می باید در این مورد از نیروی خلاقه و زاینده‌ای که یقین‌داشتم در نهاد هر جوان شرافتمند و پاکدل ایرانی نهفته است کمک گرفته شود ، یعنی‌از میان جوانان دیپلمه که طبق قانون به خدمت وظیفه عمومی‌احضارمیشدند عده‌ای دوره خدمت وظیفه خود را به تعلیم بیسوادان در روستا های مختلف کشورکه‌فاقددبستان هستند بگذرانند .

این طرح انقلابی که میبایست بعد ها انعکاس آن در همه جا طنین افکن شود و بصورت یکی از مترقیانه‌ترین طرحهای اجتماعی عصر حاضر در آید ، درچهارم آبان ماه‌و دوازدهم آذر ماه سال ۱۳۴۱ با دو لایحه‌مصوبه دولت به صورت قانونی در آمد ، و در ششم بهمن ماه همان سال مورد تصویب قاطع ملی قرار گرفت . و از دیماه ۱۳۴۱ نخستین دسته سپاهیان دانش دوره آموزشی چهار ماهه خود را آغاز کردند تا پس از آن روانه روستا هاشوند و بقول افلاطون «آن مشعلی را که در دست خود داشتند بدیگران بسپارند» .

از آن هنگام بود که یک حماسه واقعی که میتوان آنرا حماسه سپاه دانش ایران نام داد، آغاز شد .

افراد این سپاه غالبا با چنان شور و عشق و ایمانی بانجام وظیفه خویش‌در دورترین روستاها و در نامساعدترین‌شرایط‌پرداختند که بزودی ستایش‌و احترام عمومی را نسبت به خویش برانگیختند و امروز بسیاری از آنان بصورت قهرمانان گمنام یک ماجرای عالی انسانی در آمده‌اند که نه تنهامردم ایران بلکه بسیاری از مردم پنج قاره جهان نیز با کار ایشان‌آشنائی دارند .

یادی از یک واقعه جالب روز تاریخی ۶ بهمن ۱۳۴۱

خانم‌ها رأی دادند ولی رأی آنها به حساب نیامد

صفی ازخانم‌هائی‌که در روز ششم بهمن۴۱ درجلوی یکی‌ازچادرهای رای گیری ایستاده‌اند تا رای خودرا درصندوق بریزند

انقلاب ششم بهمن حق بزرگی برگردن‌زنان ایران دارد . صرفنظر از اقداماتی که پس‌ازانقلاب بنفع جامعه زنان صورت گرفت و قوانینی که در جهت بازگرداندن حقوق طبیعی و اجتماعی زن بتصویب رسید،گام های ارزنده دیگری نیزبرداشت.

قبل از انقلاب ، در قانون انتخابات ، زنان‌بغلط در ردیف دیوانگان ، مهجورین ، صغار محسوب شده و از دادن رای محروم بودند ، اما انقلاب ششم بهمن شان مقام زن رابوی‌بازگردانیدوحقوقی را که غصب شده بود بدو بازپس داد ودر روز ششم بهمن ۴۱ برای اولین بار زنان ایران در دادن رای شرکت کردند ، اگر چه این آخرین‌مرتبه‌ای بود که رای آنها بحساب نیامد .

در زیر رپرتاژی از شرکت خانم ها در انتخابات ششم بهمن ۴۱ آمده است :

صبح امروز از طرف فرماندار تهران در رادیو تهران اعلام شد که چون زنان ظرف چند روز گذشته اظهار علاقه بدادن‌رای‌بلوایح اصلاحی پیشنهادی شاهنشاه کرده‌اندازاینروبرای‌جلوگیری از وقفه در کار حوزه ها سه محل اخذ رای برای زنان در نظر گرفته شده است و این سه حوزه عبارتست از دبیرستان نوربخش وزارت دارائی ویك صندوق در فرمانداری تهران

صندوق مخصوص

فرماندار تهران در باره اخذ رای از بانوان امروز به خبرنگار ما گفت قانونا رای خانم ها به حساب نخواهد آمد ولی از نقطه نظر اینکه ما می خواهیم به احساسات کلیه افراد کشور در این موقعیت حساس احترام بگذاریم برای زنان نیز صندوق اخذ رای گذاشتیم .

اولین رای دهنده

ساعت هشت صبح امروز یك‌خانواده سه‌نفری مرکب از یك مرد پنجاه ساله ، یك جوان ۲۲ ساله ویك خانم باچادر بفرمانداری تهران مراجعه کردند و آراء خود را جداگانه در صندوقهای اخذ رای ریختند .

اطلاعیه زنان

امروز از طرف جمعیت های زنان اطلاعیه‌ای انتشار یافت در این اطلاعیه از زنان دعوت شده است که برای نشان دادن احساسات ملی خودولو اینکه آراء آنان بحساب نیاید در تصویب ملی شرکت جویند . در این اطلاعیه بزنان توصیه‌شده است که در نهایت نظم وآرامش احساسات مثبت خودرا نسبت به لوایح ششگانه پیشنهادی شاهنشاه در محلهائی که از طرف فرمانداری تهران معین شده بصندوق بیاندازند .

بانوان از اینکه فرمانداری تهران باحساسات آنان احترام گذاشته در حوزه اخذ رای دبیرستان دخترانه رضاشاه کبیر از ساعت ۹صبح اخذرای شروع شد. ودراین حوزه بود که زنان تهران‌برای اولین بار رای خود را بصندوق ریختند .

در حوزه دبیرستان رضاشاه کبیر دو صندوق گذاشته‌اند یکی مخصوص آقایان که در ساختمان دبیرستان گذاشته شده و دیگری مخصوص بانوان که در محل تالار فرهنگ مفتوح گردیده است .

خانمها از ساعت ۹ صبح برای رای دادن در صف قرار گرفتند در ساعت ۹ صف خانمهای رای دهنده طویل شده بود و بیش از صد نفر ازخانمها در صف قرار داشتند .

عده‌ای‌از بانوانی که در صف قرار داشتند با حجاب بودند. خانمها با ذوق و شوق عجیبی‌صورت یکدیگر را میبوسیدند و در حالیکه اشك شوق در چشمانشان حلقه زده بود از اینکه حق رای دادن پیدا کرده بودند صورت یکدیگر را میبوسیدند.

هیئت نظار صندوق‌حوزه‌رضا شاه کبیرمرکب از بانوان کادر آموزشی دبیرستان مزبور و تحت نظر خانم دکترپارسای مدیره دبیرستان انجام‌وظیفه میکردند .

اطلاع تلفنی

خانم دکتر پارسای بخبرنگار ما گفت : دیروز باتفاق بانوان دولتشاهی ، تربیت ، بامداد ،صوفی به نخست وزیری رفتیم‌وبا آقای دکتر باهری‌مفصلا صحبت کردیم که بخانمها حق‌شرکت در آراء عمومی داده شود .

در آنجا بما جواب داده شد که نمیتوانیم‌قول قطعی بدهیم ولی در هرصورت آماده باشید .

خانم دکتر پارسای گفت : امروزصبح‌وقتی‌اطلاع حاصل کردیم که‌خانمهامیتوانند‌دردادن رای‌شرکت کنند بلافاصله بوسیله تلفن بدختران دانش‌آموز اطلاع داده شد که با مادران خود برای دادن رای بحوزه رضاشاه‌کبیر بیایند و ضمنابهردانش‌آموزی اطلاع داده شد که به‌تمام اقوام و خویشان خود تلفنی اطلاع بدهند که خانمها در دادن رای‌شرکت کنند.

بدین ترتیب از ساعت هفت صبح صدهاتلفن بمنازل میشد که خانمها را برای شرکت در آراء عمومی دعوت میکردند .

زنان جشن گرفتند

گزارش خبرنگار ما حاکی است که زنان در همه جا برای استفاده از حق رای دادن بجلو صندوقها رفته وبااحساسات شورانگیزی رای خود را بصندوقها ریخته‌اند و این پیروزی را جشن گرفته‌اند .

جار بزنید !

در جلو دبیرستان نوربخش و تالار فرهنگ که صندوق مخصوص‌آراءخانمها نصب شده‌ازدحام هر لحظه بیشتر میشد .

در ساعت ده‌و نیم خانم فیروز که ازرهبران ایراد کرد .

در ساعت دو و نیم خانم فیروز که ازرهبران جمعیت های بانوان است رای خود را در صندوق ریخت در همین ساعت خانم تربیت رای دادوسپس در مقابل بانوان قرار گرفت و گفت :

خانمها قربان‌شکل‌ماهتان رای‌خودرا که‌دادید بروید جلو خانه ها جار بزنید ، در خانه‌ها را بکوبید وبزنها بگوئید بیایند رای بدهند .

بلند گوی جلو دبیرستان‌مرتبا شعار میداد وزنها رابشرکت در رای تشویق میشود .

گفت وشنودی با جمعی ازدانش‌آموزان دبیرستانهای‌شبانه

چرا تحصیل را از سر گرفتم؟

خانمی که در دوران تحصیل‌شوهر کرده پس از تولد اولین فرزند تحصیل را از سر گرفته است
کلاسهای ششم شبانه پرجمعیت تر و جدی‌تر است

یکی از کلاسهای شبانه دبیرستان دولتی رهنما وابسته به شورای‌آموزش و پرورش منطقه‌تهران

تعداد دبیرستانهای شبانه تهران امسال به علت اینکه بسیاری ازدبیرستانهای‌غردولتی توانستند کلاس شبانه بازکنند افزایش یافت .

یکی از خبرنگاران ما ضمن مراجعه به تعدادی از این دبیرستانها با دانش‌آموزان‌آنها درباره چگونگی تحصیل گفت و شنود کرد و نظرشان را درباره دبیرستانهای شبانه پرسید .

این گفت و شنود را از دانش‌آموزان دختر و زن شروع میکنیم .

این دانش‌آموزان سنی میان ۱۵ تا ۵۰ سال دارند و ۳۰ ساله‌ها بیشتر از دیگران هستند .

★ عقده

یکی از آنها که اینک‌کلاس پنجم طبیعی را میخواند و تا کلاس دوم امتحان متفرقه داده است گفت : به این‌علت با داشتن چهار فرزند آمده‌ام درس بخوانم که‌ازکلاس ششم ابتدائی به خانه شوهر رفتم و از آن پس «درس نخواندن» برایم یک عقده شده بود ، مخصوصا هروقت می‌شنیدم یکی از همشاگردیهای سابقم از دانشگاه فارغ‌التحصیل‌شده و شغلی پیداکرده‌است‌ناراحت میشدم .

پس از اینکه اولین بچه‌ام بدنیا آمد شوهرم را تحت فشار گذاردم که با ادامه تحصیلم موافقت کند . کلاس ششم ابتدائی و اول و دوم متوسطه را ازطریق شرکت درامتحانات متفرقه طی کردم امتحانات متفرقه مشکل بود و این سه امتحان را من در طول شش سال گذراندم بعدا دبیرستان های شبانه که باز شد دریکی از آنها ثبت‌نام کردم کلاس‌سوم و چهارم را در اینجاخواندم و اینک وارد پنجم شده‌ام . امتحانات این مدارس ازمتفرقه آسان‌تر است .

پرسیدیم هدفش از تحصیل چیست ؟ گفت : هنوزنتوانسته است برای خود هدفی‌انتخاب کند وقتی که دیپلمه شد در این‌مورد تصمیم خواهدگرفت.

خانم دیگری که ۳۰ ساله بنظر میرسید اظهار داشت کلاس چهارم ادبی هستم‌در۱۷ سالگی شوهر کرده‌ام با اینکه شوهرم قول داده بودکه اجازه دهد به تحصیلاتم ادامه دهم پس از ازدواج زیر قول خود زد و هروقت می‌گفتم که به آموزشگاه آزاد بروم میگفت آنجا «مختلط» است و مانع میشد ،اما از روزی که دبیرستانهای شبانه بازشددیگر اشکالی نتراشید و من از دو سال پیش مشغول تحصیل شده‌ام البته درس خواندن در ساعات شب با داشتن بچه دشوار است عصرها ساعت ۴٫۵ از خانه بیرون می‌آیم و شب ساعت ۹ به منزل باز میگردم .

تحصیلات شبانه برای من گران تمام میشود ، زیراناچار شده‌ام برای نگهداری بچه هایم گفت استخدام کنم این زن هدف خود را از تحصیل گرفتن دیپلم و پیدا کردن‌کار اداری بیان داشت .

★ فرق‌مدرسه‌با آموزشگاه آزاد

مقابل دبیرستان دولتی همام از خانمی که میخواست به مدرسه برود انگیزه درس خواندنش را سئوال‌کردم‌گفت: در یک اداره‌دولتی‌باگواهینامه سوم متوسطه استخدام شده‌ام و برای بالا رفتن گروه‌شغلی‌ام درس میخوانم وی که کلاس چهارم را بطور متفرقه امتحان داده است اظهار داشت فرق امتحان متفرقه و دبیرستانهای فعلی این است که در این دبیرستانها هر۳ ماه یکبار امتحان می‌کنند و آدم مجبور است درس را بخواند ، ولی درآموزشگاه آزاد ، چون آخر سال امتحان میداد و فقط آخر سال فشار درس زیاد میشد، امتحانات متفرقه مشکل‌تر از دبیرستانها بود و برای‌قبول شدن ما به اصطلاح در درس خواندن خودکشی می‌کردیم و یکی دو ماه خواب و خوراک نداشتیم .

★ دیپلمه بهیاری

در خیابان شاه‌آباد موقع تعطیل شدن دبیرستان شبانه شاهدخت از خانمی سئوال کردیم که چرا درس میخواند او که زنی حدود ۳۶ ساله بود گفت :

من دیپلم بهیاری دارم دو سال پیش بهماگفتندکه میتوانیم از کلاس پنجم به تحصیلاتمان ادامه دهیم و چون مسئله ارتقاء گروه در بین‌است‌امسال آمده‌ام تحصیلاتم را تا دیپلم متوسطه ادامه دهم .

از او درباره فرق دبیرستان های روزانه و شبانه سئوال کردیم گفت : در دبیرستانهای شبانه هدف بیشتر محصلان گرفتن مدرک است وبیشترشان نیز گرفتار کار منزل و بچه و شوهر هستند .

★ کلاسهای ششم

یک دانش‌آموز دیگر که خانمی ۲۷ ساله است و در کلاس ششم طبیعی تحصیل میکند اظهار داشت : کلاسهای ششم دبیرستان‌های شبانه جدی‌تر از کلاسهای دیگر است ،زیرا امتحان دست مدرسه نیست و «دانش‌آموزان» ، دبیرستان هائی را که دبیر واقعا خوب نخواستم شکستم را هرروز برخم بکشند .

★ پسران

خبرنگار ما که با جمعی از دانش آموزان دبیرستانهای شبانه پسران مصاحبه کرده است نوشته دانش‌آموزان این دبیرستانها نیز انگیزه ادامه تحصیل خود را استخدام در اداره و ارتقاء گروه میگفتند معدودی‌ازآنها اظهار میداشتند که میخواهند به دانشگاه‌بروند و تحصیلات خود را ادامه دهند .

یکی از دانش‌آموزان پسر گفت در کلاس چهارم و پنجم متوسطه سخت‌گیری نشد ومن اینک که بکلاس ششم‌رسیده‌ام احساس خطر میکنم سابقا در آموزشگاه آزاد بما دروسی را تدریس می‌کردند که فقط‌بدرد امتحان میخورد ، دردبیرستان های شبانه همه مواد بمادرس می‌دهند ، ولی باز درامتحان نهائی همان دروس اصلی موثرند و اگر متفرقه می‌خواندم در امتحان ششم بهتر قبول میشدیم .

دارند انتخاب میکنند و میتوان گفت که دبیرستانهای شبانه خوب را از روی عده دانش‌آموزان کلاسهای ششمشان می‌توان تشخیص داد ما در سالهای قبل از ششم ، دنبال نمره بودیم ولی درکلاس ششم دنبال درس هستیم ، دبیرستان های شبانه باید از نظر حضور و غیاب دانش‌آموز و چگونگی تدریس و امتحان‌کنترل‌بیشتری شوندتا در کلاس ششم‌دانش‌آموز دچار اشکال نشود .

وی نیز اظهار داشت که برای اینکه کار اداری پیدا کنددرس خواندن و علت ترک تحصیل خود را از دبیرستان روزانه مردود شدن در کلاس چهارم بیان داشت و گفت دیگر

معاون آموزشی وزارت آموزش و پرورش :

۶۵ درصد شاگردان پس از مرحله راهنمائی تحصیلی جذب مؤسسات صنعتی میشوند

هدف نظام جدید آموزش و پرورش: تامین تحصیل رایگان و اجباری برای همه کودکان ۶ تا ۱۲ ساله

امیر حسین نخعی معاون وزارت آموزش و پرورش‌به‌دعوت انجمن‌مدیریت ایران طی یک سخنرانی درباشگاه بانک سپه گفت :

برنامه آموزش و پرورش قدیم ایران در ۸۰ سال پیش براساس نظام فرهنگی خارجی با توجه به سنت‌ها در ایران پیاده شد، ولی بعد از جنگ، خصوصا پس از انقلاب سفید مشاهده شد که دگرگونی بخاطر همگام بدون با تحولات کشور و دنیا مورد احتیاج است . نظام جدید آموزش و پرورش دارای ۶ هدف است :

هدف اجتماعی : یعنی هر کودکی بین ۶ تا ۱۲ سال بطور رایگان و اجباری تحصیل کند .

هدف اقتصادی : تجهیز و تامین نیروی انسانی در همه سطوح و جوانب .

هدف سیاسی : تربیت انسانی که به حقوق خود ودیگران آشنا باشد .

هدف فرهنگی : تقویت ذوق هنری و فرهنگی در کودکان و نوجوانان .

هدف تربیت بدنی : سالم ساختن‌جسم برای در اختیار داشتن روح وروان سالم.

و بالاخره هدف معنوی که جوانان‌را به فضیلت و تقوی و شاهدوستی آشنا کرده آنها را وادار به قبول مسئولیت‌ها نماید تا مفید به حال جامعه باشند .

ناطق‌ضمن قیاس نظام قدیم‌وجدید‌آموزش و پرورش گفت :

در نظام جدید مقاطع تحصیلی فرق‌کرد و بصورت ۵ ساله ابتدائی ، ۳ ساله راهنمائی و ٤ ساله متوسطه درآمد و استوانه آموزشی جای خود رابه‌مخروط آموزشی داده تا با ورود شاگردان از مقطع آن و خروج زبده‌های آنهاازراس این مخروط و جذب آنها به دانشگاهها مشکل هجوم جوانان به دانشگاهها حل شود .

۶۵ درصد شاگردان پس از مرحله راهنمائی تحصیلی و بعد از شناسایی استعداد آنهاجذب موسسات صنعتی می شوند و عده معدودی به کلاسهای نظری رفته وارد دانشگاه می‌شوند .

تعداد شغل مورد لزوم دوره پنجم برنامه‌ریزی را دوره جدید نظام آموزش و پرورش تامین می‌کند و درصد دانش آموزان‌حرفه‌ای‌از۱۸درصد به ۲۳ درصد خواهد رسید .

آقای نخعی آنگاه به رابطه بین‌فعالیت های آموزش و پرورش و نقش اقتصادی آن اشاره کرد و افزود :

در گذشته عقیده داشتند تعلیم‌وتربیت تنها نقش اجتماعی داردو نمی‌تواندنقش اقتصادی داشته‌باشدولی‌در سالهای‌اخیر معلوم و مشخص شده است که سرمایه گذاری در آموزش و پرورش اقتصادی است چون نیروی انسانی را آماده کار در همه سطوح مملتی می‌کند .

در محافل فرهنگی

معلم اضافی در ناحیه ۳

● کار رسیدگی به سازمان اداره آموزش و پرورش ناحیه ۳ تهران که بوسیله یکی از بازرسان آموزش وپرورش تهران صورت گرفته‌پایان یافت گفته میشود که در این ناحیه دهها معلم اضافی تشخیص داده شده‌اند . قبلادراین زمینه گزارشهائی به مقامات آموزش و پرورش تهران رسیده بود به سازمان نواحی دیگرنیز رسیدگی خواهد شد .

رفع نواقص مشکلات زمستانی

این روزها آقای ناصری معاون اداری آموزش و پرورش تهران با جدیت خاصی مشغول رفع نواقص مدارس از لحاظ مشکلات زمستانی است . بخاری های مورد نیاز مدارس دولتی بسرعت تامین وارسال میشود و نیز تعمیرات این‌مدارس در شرف اتمام است.

کلاسهای کارآموزی معلمان

●گزارش های رسیده نشان میدهد که وزارت‌آموزش‌و پرورش‌در تابستان امسال برتعداد کلاسهای کارآموزی معلمان خواهد افزود ، این کلاسها نه تنها بر معلومات آموزشی‌معلمان اضافه خواهد کرد ، بلکه در ارتقاء گروه بعدی آنها نیز موثر خواهد بود ،چون دیدن کلاس کارآموزی از لحاظ‌استخدامی چند امتیاز دارد .

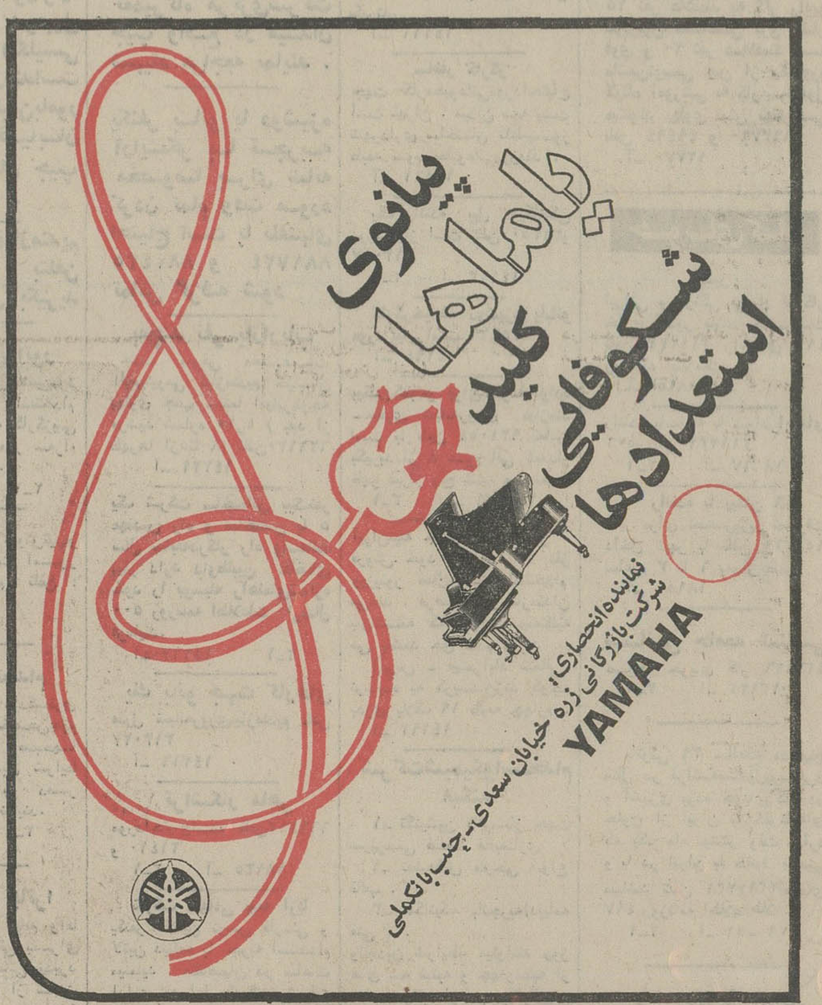

۳۱۰۶۰۲ ـ ۵۱٫۸٫۲۱

وزارت کشاورزی و منابع طبیعی
سازمان جنگلها ومراتع کشور
سرپرستی‌منابع‌طبیعی نوشهروشهسوار
(آگهی)

سرپرستی نوشهر و شهسوار براساس قسمت اول ماده ۵۶ قانون حفاظت وبهره‌برداری از جنگلهاو مراتع وتشخیص مامورین وزارت کشاورزی ومنابع طبیعی مناطق مشروحه زیر را جزء منابع ملی تشخیص ومشمول ماده یک قانون ملی شدن جنگلها و مراتع اعلام میدارد.

۱ـ یک قطعه مرتع غیر مشجر واقع در ولی‌آباد شهسوار پلاک ۵ اصلی بخش۳ ثبت شهسوار که محدود است شمالا بجاد، شوسه شهسوار . چالوس. ودیوار محمد رضا خلعتبری ـ جنوبا بجاده شش متری شرقا دیوار محمد رضا خلعتبری وقطعه اول غربا به سیم‌خاردار .

۲ـ یک قطعه مرتع غیر مشجر واقع در ولی‌آباد شهسوار پلاک ۵ اصلی بخش۳ ثبت شهسوار که محدود است شمالا بجاده شوسه شهسوار چالوس. جنوبا بخیابان شش متری و زمین مزروعی اشخاص شرقا بخیابان شش متری غربا بدیوار محمد رضا خلعتبری .

۳ـ ششدانگ مرتع غیر مشجر لابی زنان علیا وسفلی بمساحت ۲۲۰ هکتار پلاک ۹۹ اصلی واقع در حوزه اداره منابع طبیعی مرزن‌آباد که محدود است شمالا بمرتع میاندشت جنوبا مرتع مرزن‌آباد شرقا مرتع سعدآباد وغربا مرتع میاندشت وپردنگون باستثناء اراضی مزروعی و باغات اشخاص .

٤ـ ششدانگ مرتع غیر مشجر سعدآباد بمساحت ۹۰ هکتار پلاک ۱۵۱ اصلی واقع در حوزه اداره منابع طبیعی مرزن‌آباد که محدود است شمالا بمرتع میاندشت ولعله بیجار جنوبا بمرتع مرزن‌آباد شرقا برودخانه چالوس وغربا بمرتع لابی زنان باستثناء اراضی مزروعی و باغات اشخاص .

۵ـ ششدانگ مرتع غیر مشجر میاندشت بمساحت ۳۶۶٫۲۵۰۰ هکتار پلاک ۱۸۲ اصلی واقع در حوزه اداره منابع طبیعی مرزن‌آباد که محدود است شمالا بمرتع ولرده‌علیاوسفلی جنوبا بمرتع لابی زنان علیا وسفلی شرقا بمرتع سعدآباد وغربا بمرتع‌شوپر باستثناء اراضی مزروعی وباغات اشخاص.

٦ـ ششدانگ جنگل لرگ بمساحت ۱۱۹۲٫٤٤۱۸ هکتار واقع در حوزه اداره منابع طبیعی کلاردشت ومرزن‌آباد که محدود است شمالا برودخانه سردآبرود جنوبا امتداد جنگل اکیل شرقا امتداد قریه مجل و رودخانه محلی شلم جار غربا مرتع چیرگردن باستثناء مستثنیات قانونی و ضمنا مقدار ٤۱۵۰۲ متر مربع از مساحت فوق قبلا مقررات ماده ۵۶ در مورد آن اجرا گردید از مورد این آگهی مستثنی است .

کسانیکه باین تشخیص اعتراض دارند باتوجه بماده ۵۶ قانون اصلاح قانون حفاظت و بهره‌برداری از جنگلها ومراتع میتوانند از تاریخ انتشار این آگهی ظرف یکماه اعتراضات خود رابا ذکر دلیل ومستندات جهت رسیدگی بدفترسرپرستی منابع طبیعی نوشهر و شهسوار تسلیم ورسید دریافت دارند بدیهی است اعتراضاتیکه خارج از موعد مقرر در آگهی واصل گردد قابل ترتیب اثر نخواهد بود ضمنا مناطق بالادر حوزه ثبت شهرستانهای نوشهر و شهسوار واقع و نقشه‌ها وکروکیها وسیاهه مستثنیات فوق در سرپرستی نوشهر وشهسوار برای ملاحظه عموم موجود است.

سرپرست منابع طبیعی نوشهر و شهسوار . محمدپریور

یک سری جواهر **زمرد** بارزش ۱۰۰هزارتومان
یک سری جواهر **الماس** بارزش ۱۰۰هزارتومان
یک سری جواهر **یاقوت** بارزش ۱۰۰هزارتومان
یک سری جواهر **فیروزه** بارزش ۱۰۰هزارتومان
یک سری جواهر **برلیان** بارزش ۱۰۰هزارتومان

جوایز ممتاز بلیطهای **اعانه ملی** مخصوص روزمادر

برای ۵ نفر

باضافه : میلیونها ریال جوایز نقدی دیگر

بلیطهای اعانه ملی مخصوص روزمادر

در سراسر کشور منتشر شد

دعوت دانش‌آموزان ایرانی به نروژ

«هدف مادر این اقدام‌تنها تاسیس‌مدرسه نبوده است، ما مایل هستیم کمااشما درتماس دایم بوده ،ازاوضاع و احوال دبستان و کودکانیکه در آن تحصیل می‌کنند همواره آگاه باشیم و روزی که اقتضا کند عده‌ای از آنهارا به نروژدعوت نمائیم. البته در این مورد پس از مشورت با مقامات مربوط ایران تصمیم‌لازم اتخاذ خواهد شد.»

این سخنان را آقای فوره رئیس هیئت مدیره سازمان مطبوعاتی «هیت» در بازدید از دبستان سپاهی دانش «فریدیوف نانسن» در روستای فیلستان ورامین بیان‌داشت . این دبستان به هزینه موسسه مطبوعاتی هیمت ساخته شده است.

در این بازدید آقایان عبدالرضا انصاری قائم‌مقام والاحضرت اشرف پهلوی در اموراجتماعی و اقتصادی ، نلسن آنتون ـ یوگنسون سفیر نروژ دردربار شاهنشاهی- رینگدال سردبیر مجله هیمت، دولونماینده مردم ورامین در مجلس شورایملی، خانم آهی مسئول سپاه دانش دختران و عده‌ای از شخصیت های ایرانی حضور داشتند.

نیازمندیهای شما

نیازمندیهای اطلاعات

تلفنی آگهی قبول میکند

تلفنهای ۳۱۱۲۲۴-۳۱۱۲۲۵
۳۱۱۲۲۷-۳۱۱۲۲۹-۳۱۱۲۳۰

اثاثیه

خرید

بازرگانی فرش کیهان ۸۳۰۹۰۴ و ۸۲۳۷۷۶
خریدار نقدی همه‌رقم فرش کهنه و نو جهت صادرات روزولت میدان ۲۵ شهریور .

نمایشگاه فرش توکلی بهترین خریدار فرش کهنه و نو خصوصا فرش کهنه شرکت فرش جهت صادرات نمایشگاه‌وزراء ۶۲۱۴۰۵ شعبه‌بازار تلفن ۲۰۸۲۹

فروشگاه فرش شایان ۹۲۳۳۸۱ و ۹۲۸۲۷۳ بهترین خریدار قالی و قالیچه های کهنه و نو جهت صادرات یخچال و وسایل لوکس منزل

فروشگاه‌مشرق۹۲۹۳۲۷ بهترین خریدار قالی قالیچه و اثاث منزل یخچال نفتی .

فروشگاه فرش سعادت فرش نو و کهنه و کلیه اثاثیه منزل شما را خریداریم تلفن ۹۲۶۴۳۱

جهان کالا ۹۲۵۴۵۸ خریداریخچال تلویزیون و لوازم منزل شما

فرش‌خواجه‌نصیر

بهترین خریدار فرش کهنه و نو معاوضه جهت صادرات‌تلفن ۷۵۲۶۹۰

فروشگاه‌آستارا۹۲۶۴۰۲ خریدار یخچال‌تلویزیون فرش و کلیه لوازم منزل

فرش گلشن‌تلفن ۶۲۱۴۲۱ بهترین خریدار فرش کهنه‌همه وقم فرش نو موجود میباشد آ ـ ۱۲۲۲۱

فروشگاه‌پروین۹۲۵۳۹۴ بهترین خریدار فرشهای نو و کهنه و تمام لوازم منزل

فروشگاه فروردین خرید فرش کهنه و نو تلفن۶۶۱۶۵۵ و ۴۳۰۸۵

نمایشگاه‌فرش طباطبائی
انواع فرشهای کهنه و نوشما را در منزل نقدا خریداراست تلفنهای ۹۲۰۴۱۰ و ۹۲۲۱۴۸

فروشگاه ایران‌فرش ۷۷۴۹۷۲ کلیه لوازم منزل شما را بهر مبلغ باشد بیشتر ازسایرین‌نقد خریداریم .

فروشگاه آریا ۹۲۹۳۹۳
خریدار فرش وسایرلوازم منزل ۱ـ۳۰ ا ـ ۱۲۵۲۳

اطلاعات
صاحب امتیاز
عباس مسعودی
تهران خیابان خیام
تلفن ۳۱۱۰۷۱
شرکت سهامی
ایرانچاپ
چاپخانه اطلاعات
خیابان سپه مقابل
پست خانه مرکز
تلفن ۳۱۱۲۳۳

فروشگاه پروانه
فرشهای نو مخصوصا فرشهای کهنه‌وکلیه‌لوازم منزل شما را در اسرع وقت با کارشناس کار - آزموده خریداری مینمائیم تلفن های ۳۱۹۶۳۲ و ۳۱۸۲۹۷

فروشگاه فرش صمد تلفن ۹۲۹۹۸۴ خریدار همه رقم فرش کهنه و لوازم منزل اشیاءقدیمی

فروشگاه‌پیروز۹۲۸۱۳۸ خریدار فرش کهنه ونو قبض بانک کارگشائی

فرشهای کهنه

از متری ۳۰۰ تومان به بالا خریداریم . فرش اشراف جنب سینما پاسیفیک ۷۵۸۶۵۵

فرش امید

خریدار فرش های کهنه ونو تلفن ۷۶۵۶۵۵

فرش‌طوسی۷۵۹۰۲۹

فرش اردیبهشت شاه تلفن ۶۶۸۱۶۴

کرایه

کرایه هر نوع ماشین تحریر بنگاه فنی ناصر تلفن ۸۲۶۲۰۵ دروازه‌دولت مقابل سعدی . آ ـ ۱۳۰۵۲

فروش‌دست‌دوم

تلویزیون گروندیک۲۵اینچ‌سفید نوخارجی بفروش میرسد ـ ۸۴۲۱۹۲ ۱ـ۲ آ ـ ۱۴۱۷۶

یکدستگاه‌فتوکپی‌فارویت سالم بفروش میرسد تلفن ۶۲۵۶۴۹

لوازم یك مطب
بفروش میرسد تلفن ۷۶۲۱۴۵ ۴ تا ۸ بعد از ظهر آ ـ ۱۴۱۹۷

مبل‌ودکوراسیون

پیراهن مبل ۳۱۹۵۰۵ تعویض پارچه مبل ۳۱۹۵۰۵ پرده دوزی شهرزاد ۳۱۹۵۰۵

شستشوی‌مبل‌وفرش

دوراکلین‌سرویس‌امریکا با تکنیک برنرگرانترمطمئن‌تر تلفن‌های۸۴۸۳۹۰ و ۸۴۸۳۹۶ و۸۴۵۶۸۳

کنت سرویس ۷۷۶۷۱۳ خشکشوئی‌مبلمان،موکت فرش ـ تشك اتومبیل

کارخانه قالیشوئی‌اطلس تلفن ۹۵۲۵۴۶ و ۹۷۵۴۳۰

خشکشوئی مبلمان ادیب یکدست ۵۰ تومان در جای خود تلفن ۹۵۶۵۶۵

قالیشوئی ایران دویچ بهترین نوع شستشوی ۳۵۰۰۴۵ و ۳۵۵۱۴۹

کارخانه قالیشوئی ادیب
تلفن شعبه مرکزی ۹۵۶۵۶۵
تلفن خیابان نواب ۹۵۲۴۵۴
تلفن خیابان‌آذربایجان۹۵۸۹۵۰

کلین‌سرویس‌خشکشوئی
مبل مرش وموکت با دستگاه منحصر بفرد وخشکشوئی‌پرده **بانصب مجانی ۹۵۲۵۴۶**

درایگلین سرویس آلمان خشکشوئی مبلمان فرش موکت در محل ۷۹۵۳۰۷

قالی‌شوئی تاج

تلفن۲۱۳۴۴ـ ۵۳۳۲۶۲

تعمیرات

تلویزیون

تعمیرگاه تلویزیون الکترون ۷۶۳۶۸۲ با تائید وزارت کار تعمیرگاه تلویزیون RTI شاوب‌لورنس فیلیپس. سیرا تلفونکن وسایر مارکهاباسرویس مجهز سیار در شهروشمیرانات

تعمیرگاه‌مجازشماره ۱۱ شاوب‌لورنس
پهلوی ـ سرویس سیار فوری
تلفنهای: ۶۶۷۱۷۱ ۶۶۹۵۱۴ ۴۲۷۳۳
SCHAUB-LORENZ

شرکت مهندسین ایران الکترونیك
تعمیرگاه مجهز تلویزیونهای
R.C.A.-R.T.I
میلیپس تلفونکن شاوب‌لورنس و کلیه مارکهای‌اروپائی‌وامریکائی با ضمانتنامه کتبی و سرویس سیار فوری
نصب آنتن تمام کانال
تلفن ۷۷۶۹۴۴

تلویزیون سرویس شاد
سرویس فوری تلویزیونهای اروپائی امریکائی ، شاوب لورنس ، آر . تی . ا و نصب آنتن تمام کانال تلفن ۷۶۴۵۴۱ سرویس سیار تعمیر در محل

تعمیرگاه مجاز شماره۱۸
شاوب‌لورنس
SCHAUB-LORENZ
افتتاح شد
شمیران ـ دزاشیب ـ جنب‌سازمان آتش‌نشانی خیابان حقیقت شماره ۱۰ و ۱۲ تلفن ۸۷۲۴۴۰

تعمیر تلویزیون فوری در محل تلفن۸۸۳۸۲۸

سرویس تلویزیون گارانتی تلفن ۶۲۸۳۷۱
سرویس سیار R.T.R.R.C.A سیرا مدیاتور جنرال‌الکتریک وگراندیک بویژه شمیرانات .

تلویزیون فوری در منزل تعمیر میشود ۹۶۰۵۴۶

سرویس تلویزیون‌پارس شاوب‌لورنس ۸۶۵۰۰۵

یخچال

تعمیرگاه سید حسین ۸۸۲۴۳۸ تعمیر هرنوع یخچال رختشوئی آبگرمکن .

تعمیرات یخچال‌فوری ۷۹۳۸۹۷ آ ـ ۱۰۹۲۳

تعمیر یخچال فرژیدر وغیره ۸۲۱۴۱۷ ا ـ ۱۱۳۵۶

تعمیر یخچال‌فریجیدر ۷۵۲۳۳۶

موسسه فنی
حسینی
تعمیرات یخچال نصب‌و تعمیر کلیه دستگاه های سردکننده‌تلفن۶۶۰۸۵۷

بخاری

رنك و سرویس بخاری آبگرمکن روکش برزنتی کولر کانال کشي فوری ۷۹۳۸۹۷

سرویس بخاری
رنگ بخاری وروکش کولر و غیره فوری تلفن ۹۵۲۶۳۸ ۱ـ۲۵ آ ـ ۱۲۵۳۲

رنك کوره‌ای مخصوص بخاری تلفن ۹۲۰۶۶۴

نصب و تعمیرات و رنك آمیزی بخاری‌و آبگرمکن و روکش برزنتی کولر ۷۶۵۲۶۴

رنك و سرویس بخاری آب‌گرم‌کن روکش کولر ۹۷۲۱۸۱ و ۹۷۶۲۱۸

سرویس نصب بخاری‌و وآبگرمکن‌فوری ۳۱۷۷۹۸ ۹۷۵۳۶۷ ـ ۳۱۸۵۲۶

سرویس توکل
تعمیر بخاری آبگرمکن لوله بازکنی فاضل آب

پلار

نمایندگی فروش وسرویس شرکت ایوان تلفن ۷۹۳۹۱۹ و۷۹۲۶۴۸ ۱ـ۱۰ آ ـ ۱۳۹۱۶

کولر

الکتروپطروسیان سرویس و نصب کولرآبگرمکن بخاری‌ـ ۷۶۴۱۳۹ آ ـ ۱۲۷۲۳

شوفاژ

حرارت مرکزی
تاکو سرویس و نصب شوفاژ ۷۵۱۶۵۱
سید عباسی

تعمیر شوفاژ آبگرمکن بخاری یخچال روکش کولر فوری ۷۹۶۱۰۳

موسسه فنی کالج
شوفاژ و آبگرمکن‌شمارا بیمه‌میکند‌نصب‌سرویس تعمیرات لوازم یدکی ۸۴۹۷۵۷

شوفاژ ـ تهویه مطبوع
گروه مهندسین‌تاسیسات‌اکتیویته نصب ـ نگهداری‌ـراه‌اندازی‌ـ سرویس .
تلفن: ۶۶۵۰۷۵
۱ـ۳ آ ـ ۱۴۱۹۲

آبگرمکن
سرویس آبگرمکن فوری ۳۰۰ ریال ۷۶۱۹۹۵

سرویس‌آبگرمکن۹۲۰۶۶۴

فروش اتومبیل

مهاری
مدل ۵۱
یکدستگاه اتومبیل مهاری ۵۱ تمیز نقدا بفروش میرسد با تلفن ۶۶۷۹۸۲ تماس حاصل فرمائید . آ ـ ۱۴۱۷۹

دوج کورنت
مدل ۶۵
دوج کورنت بسیار تمیزفروشی تلفن ۷۵۱۸۲۴ آ ـ ۱۴۲۱۸

بیوك‌فروشی
مدل ۶۹ ـ ۷۰ نوع اسپسیال ۶ سیلندر بسیار کم‌کار کرده دنده اتوماتیك بخاری ، کولر رینگهای مخصوص‌بدون واسطه بفروش میرسد میدان۲۵شهریورشماره ۳ تلفن ۸۲۷۸۷۰ رجوع شود

فروش اتوبوس
سه دستگاه اتوبوس لیلاند بفروش میرسد طالبین به کارخانجات لندروواقع‌درجاده کرج کیلومتر ۲۷ تلفن۹۷۷۰۲۱ مراجعه نمایند . ۱ـ۲ آ ـ ۶۱۱۴۸

کامیون سردخانه‌دار فروشی
تعداد ۵ دستگاه کامیون‌سردخانه‌دار جهت حمل شیر و بستني و کلیه مواد فاسدشدنی بفروش میرسد طالبین با تلفن ۹۵۴۰۰۳ صبح‌ها و ۳۱۹۵۱۹ بعداز ظهرها مذاکره نمایند . ۱ـ۳ آ ـ ۱۴۱۰۶۰

فروشگاههای اتومبیل

نمایشگاه اتومبیل امیر

ژیان ۶۰۲ جوانان
برای‌تحویل‌آماده میباشد
نقد واقساط
میدان محمد رضاشاه ـ تلفنهای:
۹۳۵۰۵۱-۹۳۵۰۵۰

آریا شاهین جیپ نقد اقساط با شرایط سهل اتومبیل شماپیش‌قسط قبول می شود شریف ۶۲۲۷۴۴ و ۶۲۱۲۰۲

فروشگاه‌اتومبیل‌پایتخت ژیان ۵۱ سواری
پیکاپ مهاری جوانان ووانت نقد واقساط و در اسرع وقت تحویل فالکه عشرت‌آباد اول خواجه‌نصیر طوسی تلفن ـ ۷۵۴۴۸۰ ۱ـ۱۳ آ ـ ۱۳۹۱۳

ژیان ۵۱ نقد و اقساط
منصوری میدان ژاله تعمیرگاه ۲۲ ژیان تلفن ۳۰۲۶۱۷ ۱ـ۳ آ ـ ۱۴۲۰۱

برای‌اتومبیل‌شما

اپل ، اپل،اپل
مرکز فروش لوازم‌یدکی اپل‌خیابان‌دانشگاه‌پلیس تعمیرگاه خوبیان تلفن جدید ۸۴۷۸۴۸ و ۸۴۶۹۱۴

تعمیرگاه طوسی
تعمیرانواع اتومبیلهای ب امو نشانی : خیابان خواجه نصیر طوسی بین گرگان ونظام‌آباد روبروی نشر کتاب تلفن ـ ۷۵۳۴۱۶ آ ـ ۱۴۱۸۷

تعمیرگاه مجاز ۲۸
آریا ـ شاهین بمدیریت حسین خان بابائی با متخصصین فن و کار آزموده نشانی : خیابان نظام‌آباد تلفن ۷۶۰۸۰۸

کرایه

اتولوکس
اتومبیلهای تشریفاتی باراننده برای داخل و خارج از تهران میدان فردوسی تلفن ۸۲۱۲۷۰ و ۸۲۶۶۰۵

M.A.S.
ام.آ.اس
اتوبوس‌ومینی‌بوس‌دربست
۹۷۰۸۱۴
۹۷۸۸۱۵

مهراکسپرس
اتوبوس و مینی‌بوس دربست برای داخل و خارج شهر ۹۷۹۵۴۱

اتوبار فرح شمالی
مخصوص حمل بار و اسباب کشی شهر و شهرستان
تلفن ۸۴۸۷۸۸

خاور تاکسی تلفن ۷۵۳۲۲۵ اتومبیلهای مدرن کرایه باراننده و بدون راننده داخل وخارج شهر ، فرح جنوبی خیابان منصور .

کالج بار
بارکش شهر وحومه
۶۶۱۱۱۱
۴۱۱۱۱

تلفنهای جدید
جرثقیل توکل
۳۵۸۵۱۱ و۳۵۸۵۱۲و۲۵۸۵۱۳ و ۳۵۸۵۱۴ و ۳۵۸۵۱۵ و ۳۵۸۵۱۶ و ۳۵۸۵۱۷ خیابان‌ری میدان‌شاه‌شماره۵۱۴

شاهین بارنو
۹۶۰۰۲۷
۹۶۰۰۲۸

برادران منصوری اتومبیل کرایه . آریانا ۹۵۶۲۲۵

روزولت بار
بارکش شهر ونقاط ایران
تلفن ۸۴۹۹۰۳
روزولت ـ سه‌راه‌عباس‌آباد

پیکان ۵۱باراننده‌و بدون‌راننده کرایه بابائیان اتومبیل رز ۹۵۹۱۲۵ آ ـ ۱۴۲۱۲

اتوپارس توریست اتوبوس و مینی بوس دربست تلفن ۷۹۷۴۷

جرثقیل وتریلی توانا
۹۵۴۰۹۱-۹۵۲۱۸۰

ماشین‌آلات

کارگاه فنی مان
سازنده ماشین‌های بخار و اطوکشی و ماشین لباسشوئی میدان ثریا اول خیابان آریا مقابل کلانتری۶ تلفن ۷۶۳۸۰۲ مزیز ابراهیمیان آ ـ ۱۴۲۱۱

استخدام

بازرگانی آرا
جهت تکمیل کادرفروش ماشین های دفتری خود احتیاج به چند نفر فروشنده ویزیتوردارد که با حقوق و مزایای عالی استخدام‌مینماید واجدین‌شرایط زیر مراجعه نمایند .
۱ـ دارا بودن برگ خاتمه خدمت و معافیت دائم
۲ـ داشتن ضامن معتبر
۳ـ تحصیلات حدود دیپلم
آدرس ـ خیابان ویلا . چهارراه ثریا . شماره ۷۴ . تلفن ۸۳۶۳۹۷ آ ـ ۱۳۱۳۶

برای نظارت راهسازی
در جنوب تعدادی تکنیسین فارغ‌التحصیل رشته راه و ساختمان‌انستیتوهای تکنولوژی و نیز تعدادی نقشه‌بردارمورد نیاز است . تلفن ۸۲۸۰۴۳ آ ـ ۱۸۸۱۹

بچندنفر دوزنده سری‌دوز زنانه نیازمندیم تلفن ۳۱۵۷۶۰ ۱ـ۲ آ ـ ۱۴۱۰۸

شرکت سهامی جیپ و جیپ‌پارت بیکنفرماشین نویس فارسی و لاتین مرد و یکنفر تحصیلکرده باسابقه‌وتجربه‌درامورلوازه یدکی و قطعات اتومبیل بادانستن زبان انگلیسی بطور کامل نیازمنداست تقاضا دارد طالبین‌بامور اداری شرکت خیابان اکباتان ساختمان جیپ مراجعه فرمایند .

بیك‌نفرسکرترنیازمندیم از ساعت ۵ تا ۷ بتلفن ۸۲۹۹۹۱ تماس بگیرید

شرکت ایران ژنراتور
یک نفر ماشین نویس لاتین‌مرد را بطور تمام وقت استخدام مینماید داوطلبین به کارگزینی واقع در خیابان‌آریامهر سه‌راه کاج مراجعه نمایند. آ ـ ۱۴۱۶۷ ۱ـ۲

بیکنفر جوان فعال خوش‌تیپ‌و خوش برخورد جهت امور ویزیتوری نیازمندیم تلفن : ۳۱۱۲۲۷ آ ـ ۱۳۲۲۸

آگهی استخدام
بیمارستان وزارت دادگستری به یکنفر پزشک متخصص‌عوم آزمایشگاهی جهت صبحها احتیاج دارد واجدین شرایط میتوانند همه روزه به دفتر بیمارستان مراجعه نمایند. آ ـ ۱۸۹۴۱ ۱ـ۳

کانون هنری پاترا
(پاترا میلم) عده‌ای خانم وآقا جهت تعلیم هنرپیشگی برای شرکت در فیلم سینمائی‌میپذیرد داوطلبان همه روزه از ساعت ۱۰ صبح الی ۱۲ و از ۵ر۴ الی ۸ بعد از ظهر مراجعه نمایند احمد کاشانی کارگردان تئاتر و سینما . دروازه دولت روبروی پمپ بنزین کوچه حمیدالدوله تلفن ۳۱۴۵۳۹ آ ـ ۱۴۱۹۶ ۱ـ۲

بانوئی برای نگهداری
طفل نوزاد استخدام میشود داوطلب باسابقه‌و تحصیلکرده مقدم است تلفن ۸۸۱۷۲۳ ۱ـ۲ آ ـ ۱۳۸۸۹

بیك نفر مستخدمه زن شبانه روزی نیازمندیم تلفن ۶۶۵۶۳۷

بیکنفر پزشک باپروانه‌دائم
و یکنفر بهیار مورد نیاز است تلفن ۵۳۶۵۸۷ ۱ـ۵ آ ـ ۱۴۰۰۵

دوشیزه‌ای با معلومات ابتدائی جهت کارتکس نیازمندیم، اول مجیدیه شرکت پاسارگاز

بیك نفر دفتردار
باسابقه سن حدود ۴۰ سال که آشنائی به امورات ثبتی داشته باشد باضامن معتبرتمام روز مورد نیاز است واجدین شرایط بشماره‌تلفن۲۳۹۴۲ بین ساعات ۱۰ الی ۱۲تماس‌بگیرند ۱ـ۷ آ ـ ۱۴۱۰۱

کسانیکه علاقمندند در رشته های موزیک و موسیقی فعالیت کنند ویا از صدای خود نوار ویا صفحه چاپ نمایند با تلفن **۴۱۳۲۲ تماس بگیرند** آ ـ ۱۳۳۳۰

تعمیرگاه مرکزی‌شرکت سهامی جیپ بافراد زیر نیازمند است :
۱ ـ کارمندفنی اتومبیل که بزبان انگلیسی و قطعات یدکی اتومبیل آشنائی کامل‌داشته‌باشد یك‌نفر ، ۲ ـ نقاش اتومبیل دو نفر ، ۳ ـ مکانیك تنظیم موتور یك نفر ، ۴ ـ باطری ساز یك نفر ، ۵ ـ سرویس کار یك نفر .
از متقاضیان درخواست میشود که همه روزه‌غیر ازایام تعطیل بین ساعت ۸ الی ۴ بعد از ظهر به تعمیرگاه مرکزی‌شرکت جیپ واقع در میدان شهیاد مراجعه نمایند .

یکنفر بانو یا دوشیزه آرایشگر با تجربه مخصوصا برای شانه کردن تمام وقت مورد احتیاج است با تلفنهای ۸۸۱۴۳۵ و ۸۸۱۷۲۴ تماس گرفته شود

بچند نفر بازاریاب
جهت معرفی مصنوعات آلومینیومی نیازمندیم خیابان پهلوی جنب سینما امپایرکوچه فرشید شماره ۱٫۱۵ (بعد از ظهرها از۵تا ۸) تلفن۶۲۶۱۳۰ آ ـ ۱۴۲۲۱

یک شرکت ساختمانی بیکنفر مهندس راه و ساختمان با ۵ سال سابقه‌درکار راه واسفالت نیاز دارد داوطلبین تقاضای خود را بوسیله راهنمای‌شماره ۵۰۰ روزنامه اطلاعات ارسال فرمایند. آ ـ ۱۴۲۱۷ ۱ـ۲

یك بانو جهت کارهای منزل شبانه‌روزی‌نیازمندیم تلفن ۳۱۳۰۲۷ آ ـ ۱۴۲۱۶

تراشکار ماهر
مورداحتیاج‌است تلفن۶۶۶۴۱۷ و ۲۱۴۱۰ ۱ـ۳ آ ـ ۱۸۹۳۵

شرکت سهامی بیمه آریا
یکنفر ماشین نویس فارسی و لاتین دیپلمه با تجربه استخدام مینماید . متقاضیان در ساعات اداری به اداره‌کارگزینی‌شرکت واقع در خیابان ثریا چهارراه ویلا شماره ۲۱۳ مراجعه‌نمایند آ ـ ۶۱۴۸۶

استخدام تلفنچی
دوشیزه‌ای وارد به امور تلفن استخدام میشودتلفن۵۲۵۲۳۶و ۵۳۲۴۵۳ خیابان‌خیام‌ساختمان کفش وین شرکت نیسان . ۱ـ۲ آ ـ ۱۸۹۰۷

دوشیزه یابانوی آرایشگر
نیازمندیم از ساعت ۱۷ الی ۲۰ تلفن ۸۲۸۶۸۰ آ ـ ۱۸۸۸۱

دوزنده ـ کارآموز
شرکت سهامی‌ایران گارمنت بافراد زیر نیازمند است .
۱ـ چند نفر کارگر خیاط (نازک‌دوززنانه) که باچرخهای خیاطی برقی‌آشنائی کامل‌داشته باشند.
۲ـ چند نفر کارگر کارآموز خیاطی
داوطلبین میتوانند به اداره کارگزینی شرکت در خیابان حافظ ـ ساختمان بانک کار طبقه ۱۹ مراجعه نمایند. آ ـ ۱۸۹۲۵

شرکت
چینی سازی پارس
طراح درجه یك جهت طراحی ظروف چینی خانگی استخدام می‌کند کسانیکه به کار نقاشی مینیاتور وارد باشند ارجحیت دارند . آدرس خیابان سیمتری عباس آباد شماره ۲۴۵

منشی برای مطب مورد نیاز است تلفن ۴۲۴۴۵

طبیب با پروانه دائم نیازمندیم ۳۵۲۶۵۹

سرویس کار بخاری‌و آبگرمکن و کارگر ساده نیازمندیم تلفن ۹۷۶۲۱۸ آ ـ ۱۴۱۵۲

آگهی استخدام
یک شرکت ساختمانی برای تصدی و سرپرستی کارگاه بزرگی در شرق ایران نیاز به استخدام یکنفر مهندس‌سیویل که سابقه بیش از ۱۲ سال کار در ساختمان سدهای انحرافی و سدهای کوتاه‌خاکی داشته باشد با حقوق مکفی دارد متقاضیان واجد شرایط میتوانند همه روزه از ساعت ۱۰ صبح الی ۳ بعد از ظهربا تلفن‌های شماره ۷۵۲۰۹۲ و ۷۵۵۰۲۲ با دفتر شرکت‌تماس بگیرند. آ ـ ۱۴۱۶۶

سه‌نفر کارگر
جهت کارمطبوعاتی‌مورداحتیاج است تهران . میدان سپه پشت شهرداری ساختمان ناظم‌پور طبقه سوم مطبوعاتی‌پورمند . آ ـ ۱۸۸۶۱

یک راننده بیل میکانیکی مورد نیاز است تلفن۳۱۳۵۰۰و ۳۱۳۰۸۷ ۱ـ۲ آ ـ ۱۴۱۹۳

کارگرخیاط دوشیزه یابانو مورد نیاز است ۹۳۵۹۲۹ آ ـ ۱۴۱۹۴

بیك کدبانو برای‌ادارەخانواده
سه‌نفری شبانه‌روزی نیازمند است با تلفن ۹۳۱۰۵۴ تماس بگیرید از ۸ صبح الی ۴بعداز ظهر غیراز پنج شنبه و جمعه . ۱ـ۳ آ ـ ۱۴۱۸۳۶

ایران‌نیله جهت تکمیل کادر فروش خود تعداد ۱۵ نفر ویزیتور فعال‌وباسابقه‌استخدام می‌کند . فرهنگیان و کارمندان بازنشسته که دارای‌وسیله‌نقلیه می باشند حق تقدم دارند . آدرس ـ فیشرآباد شمالی. نرسیده به کریمخان‌زند کوچه بدری پلاک ۱۹ طبقه چهارم . ا ـ ۱۴۱۹۲

شرکت‌شیمیکواستخدام میکند
۱ـ تکنیسین قالبساز جهت سرپرستی قسمت قالبسازی .
۲ـ نقشه‌کش طرحی انواع قالب .
۳ـ مکانیک باتجربه(دیپلمه فنی) .
واجدین شرایط میتوانند روز های سه شنبه و چهارشنبه از ساعت۵ر۳بعدازظهر بکارگزینی شرکت شیمیکو واقع در خیابان آریامهر شماره ۹۲ مراجعه نمایند . آ ـ ۱۴۱۹۰

پرستار
بانو یا دوشیزه تحصیلکرده وحتما آشنا بزبان فرانسه یا انگلیسی برای سرپرستی طفل ۹ ساله با حقوق‌مکفی‌استخدام میشود . داوطلب با سابقه‌مقدم است لطفا تلفن ۳۱۶۸۴۷ ۱ـ۵ آ ـ ۱۸۰۵

درمانگاهی
درنارمك‌احتیاج به‌پزشك جهت صبحها دارد تلفن ۷۹۰۵۵۹

دکتر داروساز جهت تهران و شهرستان ها نیازمندیم تلفن۳۱۶۴۵۰

فروشنده موتور سوار آشنا بزبان انگلیسی استخدام میشود ۴ تا۷ بعدازظهر تلفن:۴۲۲۸۷

درمانگاه مرکزی نارمک به‌دو نفر دندان پزشک برای صبح‌و بعد از ظهر نیازمند است تلفن ۷۹۰۴۳۶ آ ـ ۱۴۲۰۹

یکنفر پرستار بچه و یک نفر مستخدم زن بطور شبانه‌روزی برای منزل استخدام می شود طلبین میتوانند با تلفن های ۶۶۹۷۷۵ـ۷۷ و۲۷ـ۶۶۹۵۲۵ تماس و یا به خیابان نادری چهارراه یوسف‌آباد شرکت تولیددارو مراجعه فرمایند. آ ـ ۱۴۲۱۹

یک واحد بزرگ صنعتی
واقع در تهران به چند نفر دیپلمه هنرستان صنعتی کشور در رشته‌های نساجی ورنگرزی نیازمند است . داوطلبان مشخصات خود را همراه با یک قطعه عکس‌به صندوق‌پستی شماره ۵۴۴ تهران ارسال دارند. ۱ـ۲ آ ـ ۱۸۱۱۵

کار وآموزش
۲۵ نفر علاقمند به کار رادیو تلویزیون نقشه‌کشی برق فشار قوی و ۲۰ نفر علاقمند به ماشین‌نویسی پس از یکدوره کوتاه آموزشی به کار مشغول میشوند پهلوی نبش بهرامی تلفن ۴۹۴۹۴ و ۶۶۳۷۶۰ آ ـ ۱۲۷۷۰

جویای کار

آشپز
ایرانی و فرنگی تکمیل اگرکار خارج کشور باشد حاضراست تلفن ۳۱۱۲۳۱ راهنمای ۴۹۹ روزنامه اطلاعات . آ ـ ۱۸۸۹۵

راننده باسابقه با سوادراهنمای ۵۰۱ تلفن ۳۱۱۲۳۱ ۱ـ۲ آ ـ ۱۸۹۶۷

راننده با پیکان ۴۶
تمیز برای نصفروزیا تمام‌وقت داخل شهر با تلفن ۹۵۱۳۱۹ ساعت ۳ تا ۶ بعداز ظهر آ ـ ۱۸۹۵۱

لیسانس جامعه شناسی
صبح‌ها جویای کار ۹۲۱۶۲۶ ۱ـ۳ ا ـ ۱۳۹۲۲

بانوئی ۳۹ ساله‌که مدت‌پنج سال در فرانسه‌مشغول‌پرستاری و آشپزی بوده جویای کار در خارج از ایران با گذرنامه‌ای که یک ماه بیشتر وقت ندارد و یا در ایران با حقوق مکفی میباشد تلفن ۳۱۱۲۳۱راهنمای ۴۹۷ روزنامه اطلاعات . ۱ـ۲ آ ـ ۱۸۷۵۱

راننده پایه یک تهران
جوانی خدمت‌کرده متاهل با سابقه تلفن ۳۱۱۲۳۱ راهنمای ۴۹۲

راننده پایه یک
جویای کار است‌تلفن۳۱۱۲۳۱ راهنمای ۴۹۶ روزنامه‌اطلاعات ۱ـ۲ آ ـ ۱۸۷۸۳

راننده پایه دوم شخصی
متاهل باضامن معتبر ورقه معافی دائم اماده کار است راهنمای ۴۹۵ روزنامه‌اطلاعات تلفن ۳۱۱۲۳۱ ۱ـ۴ آ ـ ۱۸۷۷۳

شماره‌های جدید تلفن
شرکت سهامی خاص فنی و ساختمانی چکش
۸۳۲۰۵۷ ـ ۸۳۲۰۵۶ ـ ۸۳۲۰۵۹ ـ ۸۳۲۰۵۸

برادران گلپایگانی
نمایندگی مجاز فروش محصولات بنز ایران ناسیونال
وانت ۵۰۸ ـ انواع مینی بوس بنز ۳۰۹
آمبولانس ۳۰۹ ـ انواع اتوبوس بنز ۳۰۲
تلفن‌های نمایشگاه ۵۳۶۳۰۱-۲۷۹۰۰

آگهی استخدام
موسسه کشاورزی در جاده شاهدشت کرج برای کار های کشاورزی و باغداری بافرادی که‌سابقه کار کشاورزی داشته و یا دوره سپاهی ترویج را طی کرده باشند و همچنین در محل کار دائما سکونت کنند احتیاج دارد لطفا تقاضای خود را با ذکر سابقه‌کار حقوق مورد تقاضا با یك قطعه عکس به راهنمای شماره ۴۹۳ روزنامه اطلاعات ارسال دارید .

کارخانه‌وارکو
استخدام میکند
بچند نفر کارگر کمدساز و جوشکار استینلس استیل (آرکن) و تعدادی کارآموز که دارای گواهینامهٔ ششم ابتدائی و ضامن معتبر باشد نیازمندیم آدرس کیلومتر ۱۶ جاده مخصوص کرج مقابل پمپ بنزین کارخانه وارکو تلفن ۹۵۵۷۱۷

استخدام کارگر نازك‌کار
شرکت سهامی خاص صنعتی بوتان به دهنفر (کارگرنازک کار) دارای ۵ سال سابقه کار و گواهی شش ساله ابتدائی نیاز دارد داوطلبان می‌توانند بکارگزینی شرکت به نشانی زیر مراجعه نمایند.
جاده ساوه ـ چهاردانگه جنب کارخانه . بی‌اف ـ گودریج کارخانه بوتان .

شرکت‌سهامی صنعتی
برلیان(کارخانه‌خرم)
برای‌تکمیل کادر فروش‌احتیاج به‌تعدادی‌فروشنده ورزیده بااتومبیل برای تمام وقت دارد .
شرایط استخدام :
۱ـ دارای‌حداقل‌دیپلم وداشتن‌برك معافی‌نظام‌وظیفه
۲ ـ سن بین ۲۲ الی ۲۸ سال
واجدین شرایط از روز یکشنبه ۲۸ آبانماه از ساعت ۹ صبح‌الی‌چهار بعد از ظهر به‌محل‌کارخانه کیلومتر ۱۵ جاده کرج مراجعه فرمائید .

در بازکن برقی
قیمت:
B.K.D
بکد ۲۵۰ تومان
بدون پیش قسط باقساط ۶ ماهه
بوسیله تلفن سفارش دهید دستگاه در مدت ۴ ساعت نصب وتحویل میگردد
تلفنهای دفترفروش: ۶۸۱۰۱۱ الی ۶۸۱۰۱۴
نماینده انحصاری و مرکزفروش: شرکت بکد الکتریک ـ پهلوی مقابل پارک ساعی ۲۸۰
تلفنهای دفترسرویس: ۷۶۰۱۹۵ و ۷۵۵۷۲۹

شرکت‌سهامی صنعتی
برلیان (کارخانه خرم)
بعده‌ای کارمند دیپلمه‌ریاضی نیازمنداست‌واجدین شرایط که خدمت زیر پرچم را انجام داده و یا معافیت دائم داشته باشند میتوانند همه روزه با در دست‌داشتن مدارك لازم از ساعت ۹ صبح‌تا ظهر بمحل کارخانه واقع در کیلومتر ۱۵ جاده کرج مراجعه‌نمایند .

نیازمندیهای شما

آموزشگاهها

آموزشگاه‌ماشین‌نویسی

بیژن همتا ندارد

میتوانید امتحان کنید میدان ژاله تلفن ۳۱۸۳۸۴
۱ـ۱۳ آـ ۱۲۸۴۰

برای استخدام فوری‌آموزشگاه فائز آموزش I.B.M و ماشین نویسی‌خیابان‌شاه‌آباد ۳۰۲۱۳۵

آموزش و تعلیم مدل و

مانکن

هنرجالب ودوره کامل مانکنی را در همین تهران بیاموزید .
۶۶۶۶۶۵ و ۶۶۵۰۷۵

تعلیم رانندگی

هنرستان فنی پرستو

مرکز اموزش صحیح رانندگی ومکانیکی ترامیک مجهز به بهترین و مدرنترین وسایل آموزش با مربیان ورزیده و بدون اتلاف وقت با هزینه کم نشانی چهارراه گمرک شاهپور تلفن ۲۳۹۱۶

تدریس خصوصی

فیزیك شیمی ریاضیات در ده جلسه توسط دانشجویان پلی‌تکنیك با تضمین قبولی تلفن ۳۵۴۶۹۲

ریاضیات ـ فیزیك ـ شیمی‌توسط دانشجویان دانشگاه صنعتی اریامهر رفاه دانشجوین تلفن ۹۷۲۰۱۴ داخلی ۳۳۶

«تدریس و مکالمه زبان‌انگلیسی درمنزل و محل کارشما تلفن ـ ۹۷۷۳۲۷ » .
۱ـ۳ آـ ۱۸۶۰۵

ریاضیات‌فیزیک شیمی دانشجوی سال ٤فنی ۶۲۷۵۲۲
۱ـ۲ آـ ۱۸۸۷۵

کلیه‌دروس ریاضی‌ششم ریاضی تلفن ۷۸۱۷۷۶

کلیه دروس توسط دانشجویان دختر و پسر سال پنجم فنی ـ ۹۲۱۶۲۶
۱ـ۵ اـ ۱۳۱۱۲

با هفته‌ای یك جلسه تدریس در کلیه دروس قبولی شما را تضمین مینم‌.تیم‌دانشجویان‌سال چهارم پلی‌تکنیك تهران باچهارسال‌سابقه‌تدریس خصوصی و دبیرستانی تلفن ۹۲۶۱۲۷

٤۹۶۲۹

تدریس خصوصی ریاضیات و شیمی
۱ـ۳ آـ ۱٤۱۶۸

املاك‌ومستغلات

فروش

خانه فروشی

منزلی ۲۲۰ متری کلنگی در خیابان شاهپور دو طبقه جنوبی با اب و برق ۱۳۰هزار تومان به فروش میرسد تلفن ٤۰۵۶۷ از ۵ر۳تا ٤ بعدازظهر
آـ ۱٤۰۹٤

منزلی شخصی ساز در فلکه آریاشهر خیابان هشتم بیستمتری‌سازمان آب پلاك ٤٤ دو طبقه دارای ۸ اطاق ۲ هال بزرك آب و برق و تلفن گاراژ بقیمت ۲۷۰هزار تومان بفروش میرسد تلفن ۹۷۵۶۲۰

فرح‌آباد تهران نو

دوطبقه مستقلاتی شخصی‌ساز دونبش نقد یا معاوضه تلفن ـ ۶۲۷۰۶۱
۱ـ۲ آـ ۱٤۰۹۸

خانه‌ای شمالی میدان کندی

برخیابان نصرت غربی دوطبقه ۷ اطاق ، تلفن ، پرده کرکره، کولر ۲۵۰ هزار تومان تلفن ۹۵۰۵۲۷
۱ـ۳ آـ ۱٤۰۹۷

تهران پارس خانه‌های ویلائی نوساز دست اول ٤ تا ۷ اطاقه ۱۳۰ تا ۳۰۰ هزار نقد و مدت ۳۹۳۰۵۸
آـ ۱٤۲۲۳

خانه های فروشی در شمال‌شهر تلفن۷۷۹۱۱۸ ۷۷۸۷۹۹

آپارتمان فروشی

آپارتمانهای ۳ اطاقه مدرن برخیابان پهلوی نزدیك سه راه شاه ب ۳۹ و ٤۹ هزار تومان پیش‌قسط تلفن۶۶۲۷۶۱ و ۶۶۵۶۳۸

ویلای فروشی

تهران‌پارس ویلا و آپارتمانهای ۲ تا ۱۲ اطاقه با سرویس‌کامل ۷۸۲۱۲۸
آـ ۱٤۲۲۵

تهران‌پارس‌ویلائی و مستغلاتی از ٤تا ۱۲ اطاقه ۱۵۰ تا ٤۰۰ هزار تومان نصف نقد بقیه ٤ تا ۱۲ ماهه ۷۸۲۱۲۸
آـ ۱٤۲۲۶

باغ فروشی

اگازیون

باغ مرکبات ۷۳ هزار متر بین شهسوارعباس‌آباد ـ ۱۰۰هزار متر باغ درخت صنوبر حدود نوشهر و ۱۳ هزار متر ـ ۵ هزار متر ـ ۳۶۰۰ متر ـ ۹۶ هزار متر حدود متلو باسند مالکیت به فروش میرسد تلفن ۸۲۲۳٤۱
۱ـ۲ آـ ۱٤۲۲۷

زمین فروشی

مفت و مجانی

یك قطعه زمین‌بمساحت۵۲۸۰ مترمربع و مسطح ازاراضی طرشت جنوب اتوبان بفروش میرسد تلفن ۹۲۷٤۸۱
۱ـ۵ آـ ۱۸٤۳۷

کرج

باغات‌وویلائی

توصیه سازمان زیبادشت

با نیمساعت فاصله از میدان شهیاد زندگی‌خود را در حومه قرار دهید . از کلیه نقاط پیشنهادی حومه کرج قبلا دیدن نموده بعدابرای هرگونه مقایسه از باغات‌محصور ویلائی زیبا دشت که آماده برای ساختمان است نیز دیدن نمائید و آنگاه برای خرید تصمیم بگیرید . تلفن۵۳۹۹۸۹ ـ ۲۳۷۰۰ و بعد از ظهر ٤٤۳۱۱ نشانی : اتوبان کرج خروجی جاده شاهدشت ۹کیلومتر بطرف جنوب

زیبادشت

شمیران قیطریه

زمین بقطعات‌تفکیك‌شده با اجازه ساختمان و اسفالت داخل‌محدوده‌از ۳۵۰ متر ببالا نقدومدت تلفن۹۷۳۲۶٤ـ۹۷۱۸۷۱ و ۸۳۸٤۷۵

ملاردویلا

پیشرو

شهرسازی

در ناحیه‌کرج

بهترین راه برای

تامین‌آتیه

و احداث باغ و ویلا

دشتی وسیع درمحلی ییلاقی‌و سرسبز باتاسیسات‌جمع‌وانجام شده‌ایده‌آل‌برای اشخاصیکه در جستجوی زمین ارزان بمنظور استفاده از ترقی روزافزون یا خانه‌سازی ارزان هستند.ملارد ویلا واقع دربین شاهراههای تهران‌کرج باموقعیت عالی مورد استقبال عموم وفعالیت بیشتر تفکیك به‌قطعات ۱۵۰۰ و۶۰۰ متری هرقطعه باسندمالکیت جداگانه بااینده تضمین شده‌نقد واقساط و بدون واسطه ـ سرویس برای بازدیدشما اماده است‌ـ نماینده فروش‌سازمان املاك شایسته‌تلفنهای۶۲۵۷٤۱ و۶۲۷۲۵۷
آدرس : خیابان‌آریامهر میدان آریامهر ـ سازمان‌املاك‌شایسته
آـ ۱٤۰۰۳

قابل توجه سازندگان آپارتمانهای فروشی و خریداران زمین

یك قطعه زمین بمساحت۱۱۵۰ متر با عرض ۲۵متر برخیابان جنوبی سفارت روس درتهران که از منظرو هوای باغ‌پانصد هزار متری سفارت استفاده‌می شود فروخته میشود وزمینهای مرغوب دیگری هم در نقاط شمالی شهر دراختیار داریم رجوع فرمائید لاله‌زار نزدیك میدان سپه
۳۱۹۷۸٤ به : بنگاه کوشان
۱ـ۲ آـ ۶۱۰۲٤

شما و همه

با خرید یك قطعه زمین در بهترین منطقه ییلاقی باغستان کرج به قطعات ۵۰۰ و ۱۰۰۰ متری به بالا بطور نقد و اقساط طویل‌المدت‌میتوانندآتیه خوبی برای خود و فرزندانتان داشته‌باشید تلفن۹۲۵۸۰۶ و۹۲۰۹۶٤

قطعات ۱۰۰ متری در جنوب غربی تهران باآب و برق متری

۵۵تومان

نقد و اقساط

دفترجهان سه راه تهران ویلا طبقه فوقانی بانك تهران‌تلفنهای ۹۷۱۸۷۱ و ۹۷۳۲۶٤

خرید

باغ‌دشت

توصیه‌بطبقات ویلانشین در شهریار متری

۶۰ریال

¼ نقد بقیه باقساط ۲۵ ماهه دفتر جهان‌تلفنهای ۹۷۱۸۷۱ و ۹۷۳۲۶٤

فروش‌وسرقفلی

مغازه واگذاری

در کریمخان زند

طبقات و مغازه و زیرزمین با کولر و شوفاژ اجاره ۹۷٤۷۹۲
۱ـ۱۲ آـ ۱۳۸۵۶

شرکت رضایار

باتمام تجهیزات بفروش میرسد ۶۳۵۵۶۱

سرقفلی قهوه‌خانه

با حیاط ۳ اطاق ۲ زیرزمین جمعا واگذار میشود خیابان فروردین چهارراه تیر پلاك ۱۰۷ تلفن ٤۵۲۹۳
۱ـ۵ آـ ۱۳۹۱۰

یک محل با برق سه‌فاز جهت کارگاه اجاره‌ای مورد نیاز است تلفن ۸۲۱۱٤۷
۱ـ۲ آـ ۱٤۱۰۳

اجاره‌داده‌میشود

در خیابان ثریا نبش فرصت ساختمان شهیاد چند دستگاه آپارتمان لوکس ٤ و ۵ اطاقی باتمام‌وسایل و فن کوئیل برای مطب‌دکتراوموسسات خصوصی اجاره داده‌میشودتلفن۸۳۳۱۸۸ و۸۲۳۶۳۳
۱ـ۱۰ اـ ۱۲۹۳۵

آپارتمان لوکس ۶ اطاق

باضافه هال وسیع و سرویس کامل تلفن مستقیم دستگاه تهویه گرم‌وسرد ۲ هزار تومان اجاره تلفن ۷۵۳۹۷۳ بین‌ساعت ۱٤ تا ۱۹
آـ ۱۳۷۲۵

عباس‌آباد فرح شمالی

یکدستگاه آپارتمان ٤ اطاقه با حیاط‌وگاراژ اجاره‌داده‌میشود تلفن ۸٤۱۹۵۲
۱ـ۵ آـ ۱۳۹۳۳

قابل توجه اطباء محترم دو دستگاه آپارتمان ۵و ۶ اطاقه باتمام تزیینات برای مطب اجاره داده میشود ، تلفن ۶۲۸۲۶۷

درفرح‌شمالی

حدود اپادانا دودستگاه‌آپارتمان طبقه اول هرطبقه ٤ اطاق با زیرزمین و حیاط باشوفاژ و سرویس نوساز لوکس هر طبقه ماهیانه ۱۵۰۰ تومان‌اجاره‌داده میشود تلفن ۷۶۲۲۱۹
۱ـ۲ آـ ۱٤۱۲۰

دروازه شمیران۲اطاق‌آپارتمانی تلفن و کولر سرویس‌کامل‌رهن و اجاره داده میشود تلفن ۸۲۲۳٤۱
۱ـ۲ اـ ۱٤۱۵۱

یک آپارتمان ۵ اطاقه با تلفن اجاره ۱۲۰۰ تومان تلفن ۷۵۲۹۸۲
آـ ۱۳۸٤٤

در بهترین نقطه نیاوران

با چشم‌انداز عالی ۲ دستگاه اپارتمان نوساز هر یک شامل ٤ اطاق خواب هال پذیرائی ناهارخوری‌شوفاژ و کولر تلفن مستقل و سرویس مدرن هر کدام ماهیانه ۲۵۰۰ تومان تلفن ۷۵۱۳٤۹
آـ ۱٤۱۹۸

خیابان سی‌متری وثوق مقابل بانك ملی یک دستگاه اپارتمان طبقه دوم دارای ۱۰ اطاق و یکباب مغازه برای داروخانه و درمانگاه اجاره داده میشود تلفن ۷۹۶۰۷۹
۱ـ۲ آـ ۱٤۲۰۰

مشرف به پارک ساعی

آپارتمان لوکس با شوفاژاجاره دو هزار تومان تلفن ۶۲۱۹۲۵
آـ ۱۸۹٤۷ ۱ـ۳

ساختمان اجاره

طبقه دوم ساختمان ۵ اطاق کولر ، تلفن مستقیم سرویس کامل خیابان روزولت کوی مانی اجاره داده میشود تلفن ۸۲۲۲۹۱
آـ ۱٤۲۲٤

(وزراء وبخارست)
۵و۶ اطاقه از ۱۵۰۰ تا ۲۵۰۰ تومان موجود تلفن ٤۶۰۸۱ ـ (دفترامین)
آـ ۱۲۰۶۸

ساختمان ۵ طبقه
هر طبقه ۵ اطاق با وسایل خیابان وصال شیرازی تلفن ٤۰۷۶۲
۱ـ٤ آـ ۱٤۰۶۷

منزلی ۶ اطاقه با حیاط بزرك

شمالی و جنوبی ، شوفاژ ، کولر ، تلفن مستقل حوالی خیابان نادرشاه به قیمت‌بسیار مناسب اجاره داده میشود ٤۶۰۸۱ دفتر امین
۱ـ۵ آـ ۱٤۰۶۶

نیازمندیهای اجاره

سازمان نیازمندیهای خارجیان
خانه‌شما را به اجاره میدهد
۸۳۳۹۳۹

آژانس اسپاریر ۷۷۳۲۸۵ ۷۷۸۹۵۵
اجاره به خارجیها

۸۳۵۱۲۰ـ۸۲۹۷۶۶
سازمان کورش ـ اجاره به خارجیان

موسسه شهر طلائی

اجاره به خارجیان ۷۵۶۹۲۲
آـ ۱۳۷۱۶

تعدادی خانه یا آپارتمان جهت اجاره فورا نیازمندیم ٤۶۰۸۱ (دفترامین)

موسسه نیازمندیهای هیلتون
اجاره به خارجیان ۸۳٤۶۳۷
آـ ۱۳۸۹۱

سازمان‌مسکن‌پارس
اجاره به خارجیان **۸٤۸٤۲٤**

بیک دفتر شامل‌دو اطاق‌حوالی فروشگاه فردوسی احتیاج‌است تلفن ۳۹۳۷٤۲
آـ ۱٤۰۰۲

خریداری میشود

اراضی ام ام سی . ام ار . اس‌ـ تهران‌بریم‌ـ مونترال چیتگرـ سلیمانخانی‌ـ وردآورد گرمدره ـ کلاك ـ جاده کرج وجاده قزوین خریداریم تلفن ۹۷۸۰۹۰

اراضی کیشا خریداریم تلفن ۹۷۱۳٤۸ امیری

زمین تهران پارس خریداریم ۷۹۳۰۲۰

زمین های تهران پارس خریداریم تلفن ۷۸۱۹٤۱

زمینهای تهران‌پارس خریداریم ۷۸۲۱۲۸

زمینهای داخل شهر و شمیرانات خریدار فروشنده‌ایم ۸٤٤۳۳۳

خریدار زمین تهران‌پارس ۷۸۱۹۳۶

اهالی محترم

شمالغرب تهران زمینهای شما را خریداریم . ضمنا تعمیرات ساختمانی شما را می پدیریم تلفن۹۷۸٤۶٤ ابراهیمی
۱ـ۵ آـ ۱۳۷۷۰

اراضی جاده کرجتا مزوین راخریدار و فروشنده‌ایم ـ ۹۲۳٤۳۲ و ۹۳۰۵۸۹ کلهر .

خرید کوهك جنت‌اباد باغ‌فیض عباس‌اباد سازمان برنامه تلفن ۶۶۶۲۰۲

پهلوی جردن سلطنت‌آباد ـ ۸۷۱۱۵۳
۱ـ۲۶ آـ ۱۳۷۷٤

زمین تهران پارس خریداریم تلفن۷۸۲٤۱۹

دفتر حمید

خریدار زمین و باغات بزرگ درشمیران تلفن ۶۸۶٤۸۶ ـ ۲۲۰۲۰
۱ـ۱۱ اـ ۱۲۸۶۷

زمینهای کیشا خریداریم هجری تلفن ۶۳٤۲٤٤

اراضی تهران پارس شرکت نفت راه آهن خریداریم تلفن ۷۸٤۸۵

بنگاههای‌معاملات‌املاك

کارخانه و انبار خریدار و فروشنده‌ایم تلفن ۹۵۲۵٤۵

آژانس املاك آسیا

مرکز خرید و فروش هرنوع ساختمان و منزل ویلائی تلفن ۶۲۰۵۰۸
۱ـ۲۶ آـ ۱٤۰۸۰

بازرگانی نیك ۶۲۱۶۰۶
مرکز معاملات املاك‌ومستغلات یوسف‌آباد ونك وحومه تهران
آـ ۱۳۳۵٤

زمین‌های تهران پارس‌را نقدا خریدار و فروشنده‌ایم تلفن ۷۸۱۰۷۹

بورس اراضی ولنجك محمودیه علی‌آباد لطفی ـ ۸۹۰۱۵۰

بنگاه کوشان ۳۱۹۷۸٤ لاله‌زارنزدیك میدان‌سپه مخصوص معاملات‌املاك با ۳۵ سال سابقه حسن شهرت ـ تجربه
برای خریدیافروش املاك‌خود کافیست تلفنا یا وسیله پست خواسته های خود را **به‌بنگاه کوشان بفرمائید**

معاملات‌پول

پول موجود

خانم...آقا

وام فوری باتخفیف کلی در مقابل اسناد اتومبیل و تلفن و ملك و هر گونه وام متفرقه که بخواهید با شرایط سهل بمدت دلخواه فورا بشما داده میشود تلفن .

۴۹۰۵۰
۴۵۰۵۷

ادرس : خیابان حافظ جنب پارك‌هتل‌پلاك۱۹٤موسسه‌تعاون

خانمهای محترم

بشما با شرایط سهل وام و فرش به‌اقساط میدهیم ٤۰۳۱٤
۱ـ۲۶ آـ ۱٤۰٤۹

وام ارزان اتومبیل تلفن ، ملك بمدت دلخواه موسسه جهان ۸۲۲۳٤۱

وام در مقابل تلفن‌واتومبیل

۳۰۳۲۳۶

دادوستد پول از یك میلیون ریال ببالا پاکپور ۶۶٤۶۱۸ و ۶۶۶۲۶۳

سریع بدون سرگردانی پول‌شرطی با بهره‌بانکی موجود است ۸۲۸۳٤۹

برای گرفتن وام وگروگذاشتن روی اتومبیل وتلفن وملك‌خود باتلفن ٤٤۳۰٤ تماس بگیرید

وام در مقابل تلفن واتومبیل

۳۱۷۴۳۷

وام روی اتومبیل تلفن ملك موسسه ایرانشاد

۷۵۳۷۶۸

پول فوری با سود بانکی در مقابل خانه، مستغلات ۹۲۸٤۶۵

پول یکمیلیون ریال‌ببالا دوشاهی‌موجود۸۲۲۶۵۹

پول ۵ر۱شاهی۶۲٤۸۷۳

پول دوشاهی ۸۲۹۶۸۰

پول دوشاهی ۶۲۶۵۰۶

پول شرطی با سودبانکی ٤۰۷۵۵

قلك وام میدهد
درمقابل سبیع ارزنده ملك فورا وام سیدهد تلف ۷۶۵۷٤۵

مورد نیاز

سریع و با بهره خوب پول شرطی شماراجهت شمال شهر نیازمندیم ۸۳۳٤۷۵

۱۰۰ هزار تومان یکساله ۱۲٪ در قبال زمین بارزش ۵ برابر نیازمندیم تلفن ۷۶۰۷۶۶
آـ ۱٤۱۷۱

پول‌شرطی در مقابل‌خانه مستغلات فورانیازمندیم ۹۲۸٤۶۶

معاملات تلفن

تلفن ۲ ویاه‌خریداریم۵۲۵۷٤٤
۱ـ۲۶ اـ ۱۲۵۲۵

خرید و فروش تلفن ۸۲۰۸٤۱

تلفن۳و۸ فروشنده‌ایم ۳۱۷۴۳۷

خرید و فروش تلفن
۳۰۳۲۳۶ اسلامبول کمپانی ـ ۲،۱۷

خرید فروش هرنوع
تلفن نصب ودرجا ۶۳۱۲۱۲

قبوض

موسسه تک

صددرصد قبوض فرش طلاـ جواهر بانك کارگشائی را خریدار است و بمازاد ارزیابی قبوض شما وام میدهد خیابان شاه‌روبروی‌بانك‌بیمه بازرگانان ۶۶۲٤۵۹ و ٤۵۱۶۸

تزئینات‌ودکوراسیون

پوش

۷۷۵۷۷۱

کاغذ دیواری . پرده کرکره نقاشی ساختمان‌وفرش ماشینی

باقساط۷۸۱۹۷۷

کاغذ دیواری با نصب
نقد واقساط تلفن ۹۷۸٤۲۰

میشلر MISCHLER
سرما، گرما و نور از کرکره چوبی میشلر عبور نمیکند، پرده چوبی میشلر در عین زیبائی در مقابل شکستن مقاوم بوده و بصورت کاملا فنی حفظ خواهد شد
پارکت BW
روی پارکت BW آتش سیگار، چرخ، مبل، پیه، اسیدهای ساده و ... بی‌اثر است
نمایشگاه : شاهرضا کوچه فسترجی
۸۲۹۳۹۰ـ۸۲٤۳۰۷
۸۲٤۸۷۰ و ۸۲۹۵۹۶

کاغذدیوارای‌فرش‌ماشینی
پرده کرکره با قیمت مناسب ۸۳۷۵۲۲

کارگاه صنعتی بیدار
سازنده انواع درب وپنجره فلزی دراسرع وقت خیابان مولوی ایستگاه سعادت تلفن ـ ۵۳٤۲۶٤
آـ ۱٤۱۸۹

برای‌ساختمان‌شما

تخلیه‌چاه

شرکت کنت

متر مکعب ۳۰۰ ریال

۷۷۶۷۱۳

نقاشی جزئی و کلی

ساختمان‌پذیرفته میشود تلفن ۶۶۱۹۵۲

آسفالت کاری

پشت بامهای خیابانهای محدود پذیرفته میشود تلفن ۶۶۱۹۵۲

تعمیرات و تغییرات ساختمانی

پذیرفته میشود تلفن ۶۶۱۹۵۲

سیمان‌کاری

٤۰۰۰ هزار مترمربع + ۹۰۰۰ مترمربع سیمان کاری روی کار برای دوساختمان در شمال تهران به یک یا چندنفر به مقاطعه‌داده‌میشود علاقمندان میتوانند جهت اطلاع بیشتر با تلفن ۸۹۱٤۷۷ تماس بگیرند
۱ـ۷ آـ ۱٤۰۲۶

ساختمان‌سازی

باسهلترین شرایط قبول کلیه تعمیرات در سراسرتهران . تلفن ۶۶۱٤۷۲

لوله بازکنی

لوله بازکنی فاضل آب
جهان دولت تلفن :
۸۲۷٤۰۸

لوله بازکنی کنت
تخلیه‌چاه تلفن ۷۷۶۷۱۳

لوله‌بازکنی‌ولوله‌کشی مقدم ۹۲۵۲۷٤

لوله‌بازکنی ۲۰تومان جهان ۶۶٤۷۹۲

لوله بازکنی فاضل آب گنج دانش ۸۲۲۲۸۶

لوله بازکنی فاضل آب
۸۲۹۹۹۰
با تضمین بدون خرابی

رفع گرفتگی بانوع لوله ساختمانی
بادستگاه‌فشار تراکم‌هوا ـ تلفن ۷۸۷۲۷

لوله‌بازکنی شبانه‌روزی
ایرانمهر ۶۳۷۵۳۵

لوله بازکنی فاضل آب
و تخلیه چاهو مخازن۸۳۲۰۱۰
آـ ۱۳۲۸۸

لوله کشی آب و فاضلاب
تهران و شهرستانها تلفن ۶۶۱۹۵۲

آگهیهای‌متفرقه

سازمان N.O.F
ضعیفترین آثار نظم و نثر شما را تصحیح میکنیم و در برابر کارمزد بچاپ میرسانیم درضمن ترجمه و نوشتن هرگونه‌مطلبی را میپذیریم از ۶ تا ۱۰ بعداز ظهر تلفن ۸۲۷۳۱۹
آـ ۱٤۰۰۷

موسسه اسفالتکاری

گودرزی

جلوگیری از هر نوع رطوبت پشت‌بام
فلاهک تلفن ۸۶۱۳۲۷

دوغ اراج تلفنهای ۳۱۹۵۱۲ و ۸۸۰۶۷۲
۱ـ۲۰ آـ ۱٤۰۸۷

رستوران‌ها

چلوکباب حاجی بابا دارای سالن خانوادگی لذید ترین غذا ها را در محیطی آرام صرف فرمائید جاده قدیم شمیران ایستگاه چاله‌ـ هرز بالاتر از حسینیه ارشاد تلفن ۷۷۱۹۵۶

گـاز

اسا گاز
۸۲٤۰۲۱

شرکت بوتان
بوتان گاز
پخش گاز ۹۵۳۰۵۱
سرویس وصدور کارت وتغییر آدرس ۲۱۳۱۶۱
ثبت فروش ۲۰٤۷۱۱
قبول سفارشات گاز
از ۷ صبح الی ۹ شب

پرسی گاز
گازوسرویس

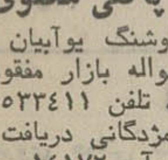

ازساعت ۷ صبح الی ۱۰ شب
۹۶۳۰۲۱ـ۶
۹۵۰۰۰۱ـ۶
سرویس‌وتعمیرات اجاق
۹۶۳۰۳۰

گمشده

پاکتی محتوی گذرنامه

هوشنگ یوآبیان ومبلغی پول حواله بازار مفقودگردیده‌یابنده به تلفن ۵۳۳٤۱۱ اطلاع داده ومژدگانی دریافت دارد .
آـ ۱٤۱۷۲

یک فقره چک شماره ۹۹۵۱۳۹ از بانك بازرگانی شعبه تهران نو شماره حساب ۱۱۵۰ به مبلغ ۹۷ هزار ریال در وجه آقای صادقی‌نژاد مفقود شده‌و از درجه اعتبار ساقط میباشد
آـ ۱٤۲۱۰

مفقودشده

۲٤ برگ چک از شماره ـ ۵۷۸۷۵۱ تا ۵۷۸۷۷۵ حساب جاری شماره ۸۰۰۵۳ بانك‌ملی ایران شعبه فرح‌آباد مفقود گشته . ضمن اطلاع به بانک مربوطه ، چکها از درجه‌اعتبار ساقط است .
یداله‌آقامیری
آـ ۱۸۸۰۱

۱۲ فقره‌چک‌از شماره۶۷۶۵۱۸ الی ۶۷۶۵۲۵ ـ ۸ برگ و ۳ برگ از شماره ۸٤۳۵۵۱ الی ۸٤۳۵۵۳ تاریخدار و یکبرگ دیگر آن به شماره ۸٤۳۵۵۶ بدون تاریخ از حساب شماره ۱۹۵٤۵ بانك ملی ایران شعبه ارک دروجه‌حامل مفقودگردیده از درجه اعتبار ساقط است
پروانه منفردی
آـ ۱۸۸٤۵

اینجانب‌ایرج کشاورزی
لیسانسیه علوم اجتماعی برگه لیسانسه موقت را گم کرده از یابنده تقاضا می شود تلفنی به شماره ۸۷۲۱۵۸ اطلاع داده مژدگانی دریافت دارند .
آـ ۱۳۸۳۱

نیازمندیهای اطلاعات

تلفنی آگهی قبول میکند

تلفنهای ۳۱۱۲۲٤ـ۳۱۱۲۲۵
۳۱۱۲۲۷ـ۳۱۱۲۲۹ـ۳۱۱۲۳۰

ASSISTANT CHIEF ACCOUNTANT

Iran-Kampsax Ltd. - Consulting Engineers - has a vacancy for an Assistant Chief Accountant at the Central Office in Tehran.

Applicants should have the following qualifications :

1) Extensive experience in Farsi and English bookkeeping.
2) Ability to take the responsibility for the closing of the yearly accounts of the Farsi books.
3) Experience in modern budget procedures and budget control.
4) Full knowledge of the Iranian tax laws.
5) Must be Iranian, have excellent knowledge of the English language and have fulfilled military service.

The salary and other employment conditions will be in conformity with our demand for high qualifications.

For further information and interview appointment please call 623417-20 between 8.00-10.00 and ask for Personnel Office.

IRAN-KAMPSAX LTD.
Consulting Engineers

بقیه آگهیهای نیازمندیها را درصفحه ۱٤ مطالعه فرمائید

زمین شما را بطور نقدواقساط‌ساختمان میکنیم تلفن ٤۲۰۱۱ زمین قولنامه‌ای خریداریم تلفن٤۲۰۱۱ با هر سرمایه‌ای می‌توانید در کارهای ساختمانی‌شرکت کنید تلفن ٤۲۰۱۱

آگهی استخدام

یك شرکت بزرك تاسیساتی به‌چند نفر تکنیسین تهویه مطبوع و برق که دارای شرایط زیرباشند برای کار در تهران و شهرستانها نیازمند است:
۱ـدارا بودن برك خاتمه‌خدمت نظام‌وظیفه یامعافی دائم
۲ ـ فارغ‌التحصیل از یکی از مدارس فنی یا انستیتو های تکنولوژی کشور .
۳ ـ آشنائی بزبان انگلیسی .
٤ ـ افرادیکه دارای سابقه کار یا فارغ‌التحصیل انستیتو های تکنولوژی که دارای دیپلم ششم هنرستان باشند بر سایرین مقدم هستند .
داوطلبین باصندوق‌پستی‌شماره۶۹۲مکاتبه‌نمایند

قابل توجه اهالی محترم تهران و شهرستانها

صاحبان‌زمین

خانمها و آقایان شماکه‌بعللی نمیتوانید ساختمان سازی کنید یك شرکت ساختمانی‌باطرح و نقشه مورد تائید شما با بهترین اسلوب مهندسی با شرایط زیر ساختمان سازی میکند .
۱ ـ کلیه هزینه ساختمان بعهده شرکت میباشد
۲ ـ طرح و نقشه و اجرای ساختمان شما تحت نظر مهندسین شرکت مزبور میباشد .
۳ ـ هزینه ساختمان شمابصورت‌اقساط سالیانه با سود بانکی دریافت میگردد .
برای کسب اطلاعات بیشتربنشانی خیابان‌پهلوی چهار راه شاه کوچه سیمرغ شماره ۶۶ طبقه سوم تلفن ۶۶۸۳۷٤ مراجعه فرمائید .

آگهی‌استخدام

چند نفر کارگر با مشخصات زیر استخدام میشوند

۱ـ حداقل تحصیلات سیکل اول متوسطه و ششم ابتدائی
۲ ـ داشتن برك انجام خدمت‌نظام‌ویا برك‌معافیت دائم غیر پزشکی
۳ ـ داشتن صحت مزاج
واجدین شرایط فوق همه روزه باستثنای روز های تعطیل به شرکت سهامی خاص کارتن ایران واقع در کیلومتر ۹ جاده قدیم‌کرج مراجعه‌نمایند

استخدام مهندس و تکنیسین

کارخانجات‌اشتادایران‌واقع در کیلومتر ۶٤ جاده تهران ـ قزوین به‌یکنفر مهندس‌ودو نفرتکنیسین برای برنامه ریزی ، طراحی و نقشه کشتی در ساخت ماشین‌آلات کشاورزی که‌حداقل پنج سال تجربه علمی در این رشته داشته باشند با حقوق مکفی استخدام می‌نماید .
واجدین شرایط به آدرس‌خیابان وصال شیرازی ساختمان‌اشتادـشرکت صنایع تولیدی‌اشتادایران مراجعه فرمایند .

تلفن جدید نمایشگاه پارس ۸۴۴۸۸۷ میباشد کارخانجات پارس سازنده‌مدرنترین کابینت‌های آشپزخانه‌ولوازم‌دفتری

سینما کسری
نمایش‌دهنده برگزیده‌ترین آثار سینمائی‌جهان
تلفن ۸۲۶۹۳۹ ـ سئانسها ۱۰ـ۸ـ۶ـ۴ـ۲ـ۳۰ر۱۰

برنامه سینماها

★ آخرین‌مرد‌روی‌زمین ـ رنگی ـ چارلتون‌هستون
بولیدور (۴۲۶۳۱) ۳۰ر۱۱ـ۳۰ر۲ـ۳۰ر۵ـ۳۰ر۷ـ۳۰ر۹
★ ازدواج سیسیلی ـ رنگی ـ لاندابوزانکا
کسری (۸۲۶۹۳۹) ۳۰ر۱۰ـ۲ـ۴ـ۶ـ۸ـ۱۰
تخت‌جمشید (۴۳۵۰۰) ۱۱ـ۳۰ر۲ـ۳۰ر۴ـ۳۰ر۶ـ۳۰ر۸ـ۳۰ر۱۰
★ انتقام والدز ـ رنگی ـ برت‌لنکستر
فلور (۲۸۰۹۶) ۹ـ۱۱ـ۱ـ۳ـ۵ـ۷ـ۹
دروازه‌طلائی (۳۵۲۱۶۰) ۱۰ـ۱۲ـ۲ـ۴ـ۶ـ۸ـ۱۰
★ الماس‌داغ،خون سرد ـ رنگی ـ ریچاردهریسون
پردیس (۳۰۴۲۵۹) ۹ـ۱۱ـ۱ـ۳ـ۵ـ۷ـ۹
★ باغ فینتزی گونتین ـ رنگی ـ هلموت برگن
شهرقصه (۶۲۷۲۹۰) ۱۱ـ۲ـ۴ـ۶ـ۸ـ۱۰
★ پستچی ـ نصیریان ـ انتظامی ـ ژاله سام
کاپری (۹۲۸۴۰۱) ۱۱ـ۱ـ۳ـ۵ـ۱۵ر۷ـ۳۰ر۹
★ پرنده‌ای بابالهای بلورین ـ رنگی ـ سوزی کندال
ایفل (۳۱۱۴۷۰) ۱۰ـ۱۲ـ۲ـ۴ـ۶ـ۸ـ۱۰
★ تصویر دوریان‌گری ـ رنگی ـ هلموت‌برگر
سینماونک (۶۸۴۱۱۶) ۱۵ر۱۱ـ۳۰ر۳ـ۳۰ر۵ـ۴۵ر۷ـ۱۰
★ تایتان ـ رنگی ـ جولیانوجما
تاج (۳۱۳۸۶۴) ۳۰ر۱۰ـ۲ـ۴ـ۶ـ۸ـ۱۰
★ تابستان ۴۲ ـ رنگی ـ جنیفراونیل
گلدیس (۶۲۸۷۱۳) ۳۰ر۳ـ۳۰ر۵ـ۳۰ر۷
★ تجسم ـ رنگی ـ ژان سورل
آریا (۳۱۹۸۸۴) ۹ـ۱۱ـ۱ـ۳ـ۵ـ۷ـ۹
* جاسوسی‌که هرگز نبود ـ رنگی ـ جوج‌پیپارد
گلدن‌سیتی (۶۶۳۳۶۹) ۱۵ر۱۱ـ۳۰ر۳ـ۳۰ر۵ـ۳۰ر۷ـ۳۰ر۹
سانترال (۹۲۸۶۸۶) ۱۱ـ۱ـ۳ـ۵ـ۷ـ۱۵ر۹
مترو‌پل (۳۱۹۴۱۰) ۳۰ر۱۰ـ ۳۰ر۱۲ـ ۳۰ر۲ـ۳۰ر۴ ـ۳۰ر۶ـ ۳۰ر۸
رویال (۸۲۹۷۸۵) ۱۰ـ۱۲ـ۲ـ۴ـ۶ـ۸ـ۱۰
★ جهنم + من ـ فردین ـ پوری بنائی
نیاگارا (۶۶۵۳۰۷) ۱۱ـ۱ـ۳ـ۵ـ۷ـ۱۵ر۹
اروپا (۳۰۳۱۷۹) ۳۰ر۱۰ ـ ۳۰ر۱۲ ـ ۳۰ر۲ ـ ۳۰ر۴ ـ ۳۰ر۶ ـ ۳۰ر۸
میامی (۷۰۴۳۲۹) ۱۱ـ۱ـ۳ـ۵ـ۷ـ۹
الوند (۳۰۶۵۳۸) ۱۰ـ۱۲ـ۲ـ۴ـ۶ـ۸ـ۱۰
کیهان (۹۵۷۳۶۰) ۹ـ۱۱ـ۱ـ۳ـ۵ـ۷ـ۹
اسکار (۹۲۰۸۸۸) ۹ـ۱۱ـ۱ـ۳ـ۵ـ۷ـ۹
ارانوس (۲۷۹۷۱) ۱۰ـ۱۲ـ۲ـ۴ـ۶ـ۸
مارلیک (۹۶۳۶۱۶) ۱۵ر۱۰ ـ ۱۵ر۱۲ ـ ۱۵ر۲ ـ ۱۵ر۴ ـ ۱۵ر۶ ـ ۱۵ر۸
آسمان آبی (۳۹۲۶۶۸) ۹ـ۱۱ـ۱ـ۳ـ۵ـ۷ـ۹
سیلورسیتی (۸۶۱۲۰۵) ۳۰ر۱۰ـ۳۰ر۲ـ۳۰ر۴ـ۳۰ر۶ـ۳۰ر۸
سیلوانا (۳۹۳۷۷۷) ۱۰ـ۱۲ـ۲ـ۴ـ۱۵ر۶ـ۳۰ر۸
بلوار (۶۶۰۲۹۳) ۱۱ـ۲ـ۴ـ۶ـ۸ـ۱۰
★ جدال در آفریقا ـ رنگی ـ پیربرایس
پلازا (۶۶۰۴۷۶) ۱۱ـ۱ـ۳ـ۵ـ۷ـ۹
نپتون (۷۶۰۱۳۶) ۹ـ۱۱ـ۱ـ۳ـ۵ـ۷ـ۹
سهیلا (۳۱۶۴۲۴) ۳۰ر۱۰ـ۳۰ر۱۲ـ۳۰ر۲ـ۳۰ر۴ـ۳۰ر۶ـ۳۰ر۸
★ حسن سیاه ـ نصرت کریمی ـ مهناز
آسیا (۴۲۹۰۹) ۱۱ـ۱ـ۳ـ۱۵ر۵ـ۳۰ر۷ـ۴۵ر۹
رکس (۳۱۵۲۹۳) ۳۰ر۱۰ـ۳۰ر۱۲ـ۳۰ر۲ـ۳۰ر۴ـ۴۵ر۶ـ۹
شهوند (۳۵۴۰۴۰) ۳۰ر۱۰ ـ۳۰ر۱۲ ـ۳۰ر۲ـ ۳۰ر۴ـ۳۰ر۶ـ ۳۰ر۸
لیدو (۹۵۱۲۸۲) ۹ـ۱۱ـ۱ـ۳ـ۵ـ۷ـ۹
رنگین‌کمان (۷۵۶۷۶۰) ۱۰ـ۱۲ـ۲ـ۴ـ۱۵ر۶ـ۳۰ر۸
ژاله (۳۰۴۱۲۰) ۹ـ۱۱ـ۱ـ۳ـ۵ـ۷ـ۹
پاسارگاد (۷۹۲۷۸۲) ۱۰ـ۱۲ـ۲ـ۴ـ۱۵ر۶ـ۳۰ر۸
توسکا (۵۳۹۵۴۴) ۱۰ـ۱۲ـ۲ـ۴ـ۶ـ۸
المپیا (۹۲۶۷۹۷) ۱۵ر۱۰ـ۳۰ر۱۲ـ۳۰ر۲ـ۳۰ر۴ـ۳۰ر۶ـ۳۰ر۸
چرخ‌وفلک (۹۵۰۵۵۸) ۱۰ـ۱۲ـ۲ـ۴ـ۶ـ۸
شرق (۵۳۴۰۲۴) ۹ـ۱۱ـ۱ـ۳ـ۵ـ۷ـ۹
فیروزه (۷۵۷۶۶۹) ۱۱ـ۱ـ۳ـ۵ـ۷ـ۹
درایوین‌سینماونک (۶۸۲۵۵۷) ۶ـ۸ـ۱۰
دیانا (۴۷۳۶۵) ۱۵ر۱۱ـ۳۰ر۱ـ۳۰ر۳ـ۳۰ر۵ـ۳۰ر۷ـ۴۵ر۹
حافظ (۳۹۱۰۷۴) ۱۰ـ۱۲ـ۲ـ۴ـ۱۵ر۶ـ۳۰ر۸
★ دامی برای شفت ـ رنگی ـ ریچاردراندری
پارامونت (۴۸۳۲۱) ۱۵ر۱۱ـ۳۰ر۳ـ۳۰ر۵ـ۳۰ر۷ـ۳۰ر۹
★ دکتر جون تازه چه‌خبر ـ رنگی ـ رایان اونیل
دیاموند (۸۲۸۴۰۰) ۱۵ر۱۱ـ۳۰ر۳ـ۳۰ر۵ـ۳۰ر۷ـ۴۵ر۹
★ دوستان شون‌بری ـ انیسه‌الونیا
ادیوسیتی (۴۳۳۲۰) ۱۵ر۱۱ـ۳۰ر۳ـ۳۰ر۵ـ۳۰ر۷ـ۳۰ر۹
★ درشکه‌چی ـ نصرت کریمی
مازسنیک (۶۶۸۴۶۱) ۳۰ر۱۰ـ۱ـ۳ـ۵ـ۱۵ر۷ـ۳۰ر۹
★ در غبار خورشید ـ رنگی ـ ماریاشل
ریولی (۷۵۷۷۷۷) ۱۱ـ۳۰ر۳ـ۳۰ر۵ـ۳۰ر۷ـ۳۰ر۹
* عبور ازرودخانه گنک ـ رنگی ـ ایستمن کالر
همای (۳۱۱۶۶۹) ۳۰ر۱۰ـ۳۰ر۲ـ۳۰ر۴ـ۳۰ر۶ـ۳۰ر۸
★ سرقت هواپیما ـ رنگی ـ چارلتون‌هستون
شهرفرنگ (۶۲۷۶۲۸) ۳۰ر۱۱ـ۳ـ۱۵ر۵ـ۳۰ر۷ـ۴۵ر۹
★ شاهد عینی ـ رنگی ـ سوزان جرج
مولن‌روژ (۷۵۲۹۲۹) ۱۱ـ۲ـ۴ـ۶ـ۸ـ۱۰
★ صد هزار دلار برای رینگو ـ ۱۸ ساله‌گان در آفتاب
دنیا (۳۹۳۸۱۲) ۹ـ۱۱ـ۱ـ۳ـ۵ـ۷ـ۹
★ عشق دنیای ناشناخته ـ رنگی ـ هلموت‌برگر
امپایر (۶۲۳۹۴۲) ۱۵ر۱۱ـ۳۰ر۳ـ۳۰ر۵ـ۳۰ر۷ـ۴۵ر۹
★ عروسکی بالای دار ـ رنگی ـ بارباراپرگینز
پارک (۳۱۹۶۳۷) ۹ـ۱۱ـ۱ـ۳ـ۵ـ۷ـ۹
★ قدرت یك تیرانداز ـ دختران و شیطان
البرز (۳۰۴۲۵۸) ۳۰ر۸ـ ۳۰ر۱۱ـ ۳۰ر۲ـ ۳۰ر۵ـ ۳۰ر۸
★ تابستان ۴۲ ـ رنگی ـ جنیفراونیل
ادئون (۳۱۸۱۱۸) ۳۰ر۱۰ـ۳۰ر۲ـ۳۰ر۴ـ۳۰ر۶ـ۳۰ر۸
★ کشیش کم‌رو زن‌پررو ـ رنگی ـ روسانا‌پودستا
ب. ب. (۸۲۹۶۴۱) ۱۰ـ۱۲ـ۲ـ۴ـ۶ـ۸ـ۱۰
★ گوپی قهرمان المپیك ـ رنگی ـ والت‌دیسنی
سینه‌موند (۴۸۳۳۲۲) ۱۱ـ۳ـ۵ـ۷ـ۹
★ گروهبان ـ ملك‌مطیعی ـ منوچهر وثوق
ونیورسال (۹۲۶۹۵۳) ۱۱ـ۱ـ۳ـ۵ـ۱۵ر۷ـ۳ر۹
پاسیفیك (۷۵۳۳۱۱) ۳۰ر۱۱ ـ ۳۰ر۱ ـ ۳۰ر۳ ـ ۳۰ر۵ ـ ۳۰ر۷ ـ ۳۰ر۹
ایران (۳۱۶۳۵۴) ۳۰ر۱۰ـ۳۰ر۱۲ـ۳۰ر۲ـ۳۰ر۴ـ۳۰ر۶ـ۳۰ر۸
سابنا (۳۵۲۴۴۲) ۱۰ـ۱۲ـ۲ـ۴ـ۱۵ر۶ـ۳۰ر۸
مسعون (۹۵۸۸۸۲) ۱۰ـ۱۲ـ۱۵ر۲ـ۳۰ر۴ـ۴۵ر۶ـ۹
مراد (۷۵۳۳۸۲) ۹ـ۱۱ـ۱ـ۳ـ۵ـ۷ـ۹
موناکو (۷۹۵۵۷۶) ۹ـ۱۱ـ۱ـ۳ـ۵ـ۷ـ۹
پرسپولیس (۵۸۱۰۸۳) ۸ـ۱۰ـ۱۲ـ۲ـ۴ـ۶ـ۸ـ۱۰
داریوش (۲۶۲۶۵) ۹ـ۱۱ـ۱ـ۳ـ۵ـ۷ـ۹
ری (۷۹۱۷۴۶) ۱۰ـ۱۲ـ۲ـ۴ـ۱۵ر۶ـ۳۰ر۸
کارون (۹۵۵۱۶۵) ۱۰ـ۱۲ـ۲ـ۳۰ر۴ـ۳۰ر۶ـ۳۰ر۸
کریستال (۳۱۷۶۷۵) ۳۰ر۱۰ـ۳۰ر۲ـ۳۰ر۴ـ۳۰ر۶ـ۳۰ر۸
استارا (۸۷۴۰۲۲) ۳۰ر۱۰ ـ ۳۰ر۱۲ ـ ۳۰ر۲ ـ ۳۰ر۴ ـ ۳۰ر۶ ـ ۳۰ر۸
مهتاب (۴۷۷۷۷) ۱۱ـ۱ـ۳ـ۵ـ۱۵ر۷ـ۳۰ر۹
★ معرفت جسم ـ رنگی ـ جك نیکولسون
آتلانتیك (۶۲۷۱۷۱) ۱۵ر۱۱ـ۳۰ر۳ـ۳۰ر۵ـ۳۰ر۷ـ۳۰ر۹
★ وحشی های سومورو ـ دو قهرمان
ستاره (۵۳۹۷۲۱) ۹ـ۱۱ـ۱ـ۳ـ۵ـ۷ـ۹
★ عزیز قرقی ـ منوچهر صادقپور
خورشیدنو (۳۹۳۵۷۸) ۹ـ۱۱ـ۱ـ۳ـ۵ـ۷ـ۹

سئانس انگلیسی تابستان۴۲ سینماگادیس ساعت۳۰ر۹

از صبح ٤ شنبه فقط در
شهر قصه
نمایش دهنده آثار سینمائی برتر
(عباس‌آباد ـ جنب سینما شهر فرنگ ـ تلفن ۶۲۷۲۹۰)

تریش وان دور ـ جنت لی ـ ملوین داگلاس
درنمایشی از کارگردانی: مل استوارت

ONE IS A LONELY NUMBER

زن تنها
رنگی
موزیك از میشل لوگران
محصول مترو گلدوین مایر
MGM

وقتی مردی زن خود را رها مینماید ، آن زن تنها چه خواهد کرد ؟

سئانسها ۱۱ صبح ـ۲ـ۴ـ۶ـ۸ـ۱۰ بعد از ظهر برای رزرو بلیط به گیشه سینما شهر قصه مراجعه فرمائید .

محصول شرکت اتحادیه در مقایسه بین‌المللی ممتاز شناخته شد

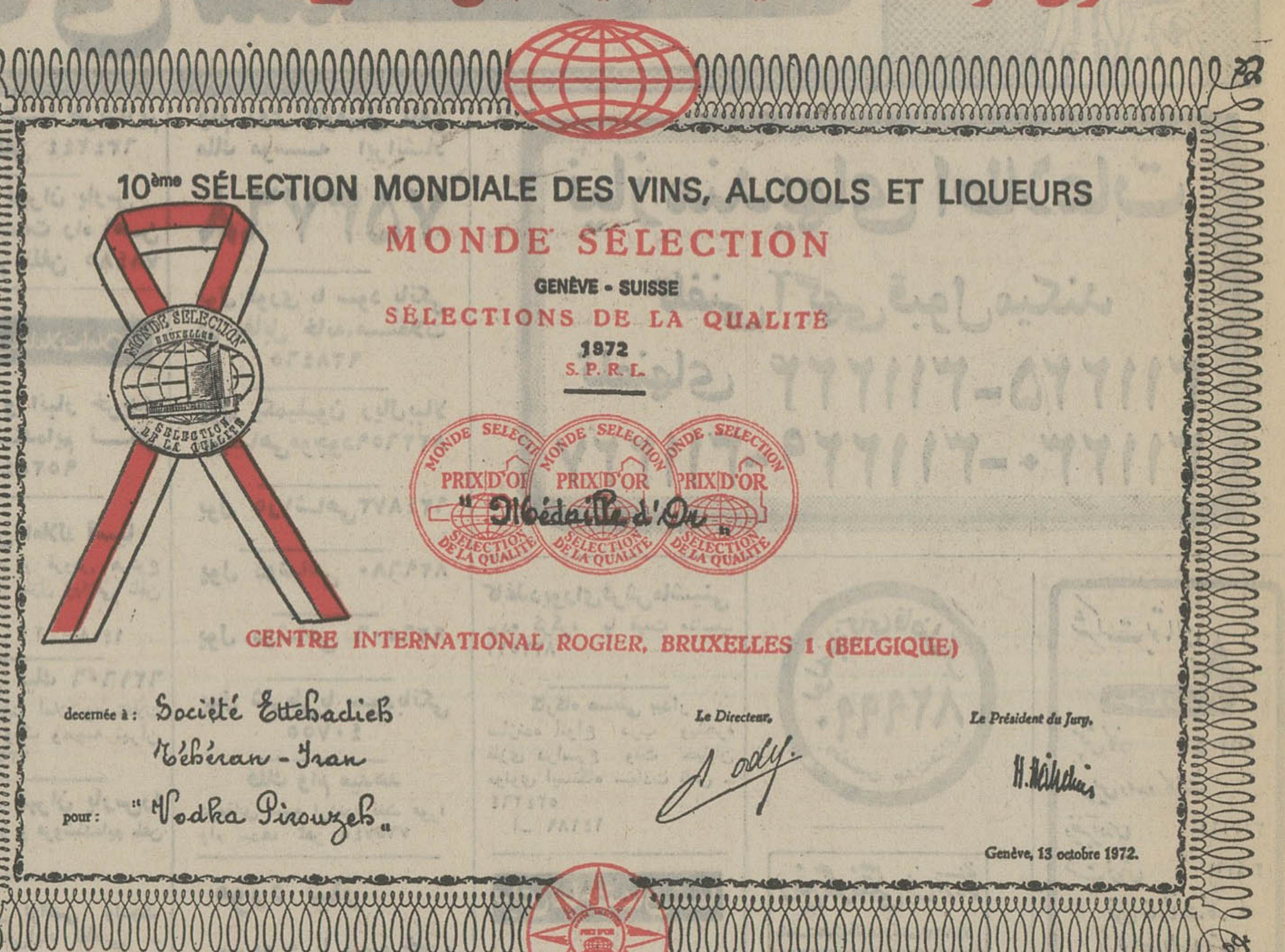

درجلسات داوری و انتخاب محصولات ممتاز که از ده سال پیش تاکنون همه‌ساله در شهر بروکسل بلژیك برگزار میگردد امسال نیز متجاوز از دویست موسسه تولید کننده مواد غذائی و نوشیدنی از سراسر جهان شرکت داشتند و از جمله ودکای پیروزه محصول شرکت اتحادیه در این داوری شرکت داشت که پس از بررسی و آزمایشات لازم توسط هیئت داوران از لحاظ کیفیت و مرغوبیت و تطبیق مواد آن با موازین و استاندارد بین‌المللی بعنوان ودکای ممتاز انتخاب و موفق به دریافت مدال طلا گردید و گواهی‌نامه آن در تاریخ ۱۳ اکتبر ۱۹۷۲ در محل هتل متروپل در شهر ژنو (سوئیس) در حضور کلیه شرکت کنندگان بوسیله داوران مربوطه به نماینده شرکت اتحادیه تسلیم گردید .
۶۱۶۸۸ـ۱

آگهی مناقصه

اداره کل آموزش و پرورش لرستان بمنظور تهیه وسایل زیست ۵۳۳ نفر سپاهیان دانش احتیاج به وسایلی از قبیل تختخواب ـ تشك ـ ملحفه ـ بالش ـ چراغ‌طوری و وسایل طبخ انفرادی طبق نمونه های موجود را دارد مبلغ تقریبی معامله در حدود ۳ میلیون ریال میباشد متقاضیان میتوانند جهت رویت نمونه هاو دریافت برك شرایط مناقصه تا آخر وقت اداری روز ۸ر۹ر۱۳۵۱ به اداره خدمات اداره کل آموزش و پرورش لرستان (خرم‌آباد) مراجعه فرمایند .
امیر قهاری ـ رئیس اداره کل آموزش و پرورش لرستان
۶۱۵۳۲ـ۱

آگهی استخدام

نیروی هوائی شاهنشاهی تعدادی غیرارتشی بشرح زیر را استخدام مینماید . داوطلبین واجد شرائط میتوانند از تاریخ ۱ر۹ر۵۱ روز های دوشنبه و چهارشنبه از ساعت ۸ الی ۱۰ بادردست داشتن مدارك تحصیلی عین شناسنامه عکس‌دار ـ دفتر چه پایان خدمتی یابرگ معافیت دائم و ۲ قطعه عکس ۳×٤ بستاد فرماندهی نیروی هوائی شاهنشاهی (دایره غیرارتشیان) مراجعه نمایند.
نیروی هوائی شاهنشاهی

۱ـ مهندس الکترونیك
۲ـ مهندس مکانیك (جهت بررسی طرحها وپدیده های‌تکنولوژی)
۳ـ سکرتر مسلط به زبان انگلیسی و شورت هند
م‌الف ۱۲۶٤۶

آگهی استخدام پزشك برای منطقه‌کرمانشاهان‌وکردستان

سازمان بیمه های اجتماعی برای خدمت در ملایر و نهاوند به‌یکنفر پزشك عمومی باحقوق مکفی نیازمند است .

داوطلبان میتوانند به منظور آگاهی از شرایط استخدام به اداره کل کارگزینی واقع در خیابان آیزنهاور مراجعه نمایند
سازمان بیمه های اجتماعی

آگهی انتشار تمبر

وزارت پست و تلگراف و تلفن باطلاع عموم میرساند بمناسبت روز بهداشت و تنظیم خانواده یك سری تمبر یادگاری دردوقطعه بارزش های ۱و۲ ریال که‌در چاپخانه دولتی‌ایران بچاپ رسیده در روز ۲۵ آذرماه ۱۳۵۱ بانتشار گذارده خواهد شد .
۱ـ علاقمندان به جمع آوری تمبر های یادگاری میتوانند از اولین ساعات اداری مذکور در کلیه باجه های مناطق پستی تا ۲۵ سری خریداری نمایند کسانیکه بیش از این تعداد نیازمند باشند بایستی تقاضای کتبی و بهای تمبر مورد نیاز خودرا‌تا روز قبل از انتشار بمدیریت کل پست تهران و حومه تسلیم دارند. بدرخواست متقاضیان پس‌ازموعد مقرر ترتیب‌اثرداده نخواهدشد.
۲ـ مدت اعتبار پستی تمبر های مذکور از تاریخ انتشار‌شش ماه میباشد . چنانچه‌پس از انقضای این مدت در روی مرسوله‌ای الصاق گردد آن مرسوله بدون تمبر تلقی خواهد شد .ضمنا تمبر مذکور در اولین روز انتشار با مهر روز در تهران ومراکز استانها ممهور شده‌و مهر آن در پایان روز انتشار معدوم خواهد شد .
م‌الف ۱۲۹٤۱ آـ۶۱۶۷٤

آگهی استخدام پزشك برای منطقه فارس و بنادر

سازمان بیمه های اجتماعی برای خدمت در شیراز به چند نفر پزشك عمومی که دارای پروانه دائم پزشگی باشند نیاز دارد .

داوطلبان میتوانند بمنظور آگاهی از شرایط استخدام باداره کل کارگزینی سازمان واقع در خیابان ایزنهاور مراجعه نمایند
سازمان بیمه های اجتماعی

نیازمندیهای اطلاعات
تلفنی آگهی قبول میکند
تلفنهای ۳۱۱۲۲۴ـ۳۱۱۲۲۵
۳۱۱۲۲۷ـ۳۱۱۲۲۹ـ۳۱۱۲۳۰

تلفنهای جدید شهر پرده
۸۷۷۱٤۱ ـ ۸۷۷۱٤۰ تغییر یافت

رموز کفشناسی
و
قیافه‌شناسی
تالیف گرگین
منتشر شد
بها ۱۰۰ ریال
تلفن ۳۱۸۷۰۱
اقبال EQBAL

شاهکار صنعت پمپ سازی
فقط یك پمپ جهت هر نوع سیال با تکنیك پرستالنیك
ساخت انگلستان
تلفن ۹۵۵٤۰۶ ـ صندوق پستی ۱٤ر۱۶۵۹ تهران

یونجه
خشك‌پرس شده محصول شرکت کشت و صنعت ایران و آمریکا
تلفن ۶۶۳٤۷۹

جنرال
سرویس شماره ۱ جنرال
شیراز
خیابان قصردشت تلفن ۳۶۵۷

جنرال
سرویس شماره ۲ جنرال
اهواز
خیابان‌معین‌شماره۲۰تلفن ۵٤۷۷

جنرال
سرویس شماره ۱ جنرال
مسجد سلیمان
بازارنو تعمیرگاه جنرال

جنرال
سرویس شماره ۲ جنرال
شیراز
خیابان می‌متری‌تلفن ۵۸۹٤

جنرال
سرویس شماره ۱ جنرال
مشهد
سعدآباد خیابان طاوس تلفن ۲۰۱۰۳

جنرال
سرویس شماره ۱ جنرال
گرگان
خیابان مولن‌روژ تلفن ۸۳٤۰

حل مسائل هیدرولیك
تالیف مهندس جلال آشفته‌منتشر شدفروش کتاب فروشی تهران روبروی دانشگاه تهران

اطلاعیه
جنرال
لطفا برای تجدید رنگ‌وتعویض لوازم یدکی بخاریهای جنرالبا تلفن های ۹۶۳۹۷۲ الی ۷٤و ۹۵۷۷۹٤ و ۹۵۸۲۵۲ تماس بگیرید .

اطلاعیه
جنرال
لطفا برای سرویس ونصب برزنت کولر جنرال‌باتلفن های ۹۶۳۹۷۲ الی ۷٤ و ۹۵۸۲۵۲ تماس بگیرید

جنرال
سرویس شماره ۱ جنرال
آبادان
خیابان شهرداری تلفن ۲۸٤۶

پخش لوازم یدکی مصنوعات
جنرال
شماره۱ خیابان‌تخت‌جمشید خیابان کیوان نمایشگاه جنرال تلفن ٤۲۰۰۹
شماره ۲ شاهرضا جنب دبیرستان البرز نمایشگاه‌جنرال تلفن ٤۷٤۸۹

جنرال
سرویس شماره۱ جنرال
چالوس
میدان مجسمه جنب پست و تلگراف .

جنرال
سرویس شماره ۱ جنرال
اصفهان
خیابان فروغی تلفن ۲۷٤۷٤

جنرال
سرویس شماره ۱ جنرال
بهشهر
خیابان پهلوی سرویس جنرال

جنرال
سرویس شماره ۱ جنرال
اهواز
شهر صنعتی تلفن ۶۲۳۱

از صبح چهارشنبه در گروه ممتاز سینماهای آسیا ـ رکس
شهوند ـ لیدو ـ رنگین کمان ـ ژاله
پاسارگاد ـ توسکا ـ المپیا ـ چرخ فلك
شرق ـ فیروزه ـ و ... درایوین
سینما ونك ـ و ... دیانا ـ حافظ

عبدالعلی همایون ـ حسین حسینی ـ مرتضی عقیلی

استوار و پاسبان
کارگردان نظام فاطمی
شهروز دامتین
بهادک
پرستو
مهدوی‌فر
تهرانچی
بنی احمد
جهانگیر
فیلمبردار: ابراهیم دیلمانی ـ سناریست: سعید مطلبی

همزمان با تهران در شهرستان های ★ مشهد (فردوسی ـ هما) ★ تبریز (آسیا ـ سعدی) ★ کرمانشاه (دیانا)
★ شیراز (کاپری ـ مترو) ★ اهواز (آپادانا) ★ قزوین (خیام)

گفتگوی تلفنی

۳۱۱۰۷۱

از ساعت ۴ تا ۹ بعد از ظهر

● **الو من نوری‌اسفندیاری**ـ تعیین نرخها توسط شهرداری و چاپ آنها در روزنامه‌ها ، نه تنها جلوی گران فروشی را نخواهد گرفت ، بلکه‌درپاره‌ای از مواردسبب‌اختلاف خریدار با فروشنده خواهد شد . زیرا خریدار با دانستن نرخ جنس موردنظر خود وقتی با گرانی آن مواجه میشود ، به فروشنده اعتراض میکند و فروشنده هم زیر بار نرخ تعیین شده نمیرود و طبعا اختلافی میان آنها پیش می‌آید ، پس این ماموران مبارزه با گرانفروشی هستند که بدنبال تعیین نرخها ، باید نقش اساسی خود را در این مورد اجرا کنند.

● **الو من حسین بربر** ـ فرزندم در مدرسه‌ای که در خیابان قزوین واقع است ، تحصیل میکند . آنطور که پیداست ، گنجایش کلاسهای این مدرسه متناسب با عده شاگردانش نیست . برای اینکه دانش‌ـ آموزان این مدرسه از حیث تحصیل هیچ گونه نقصی نداشته باشند ، باید مقامات‌وزارت‌آموزش وپرورش ، یاساختمان مدرسه مزبور را توسعه دهند و یا عده‌ای از شاگردان آنرا میان چندمدرسه نزدیک تقسیم کنند .

● **الومن محمود مشیری‌فرد**ـ اخیراشرکت‌مخابرات به عده‌ای ازمتقاضیان تلفن که خانه‌هاشان، در خیابان گلستان واقع است ، انشعاب تلفن‌داده‌است . ولی من که صاحب فیش شماره ۱۳۳۰۰۷هستم و در سال ۱۳۴۷ تقاضای تلفن کرده‌ام، هنوز از انشعاب تلفن محروم مانده‌ام . با این حال امیدوارم وقتی مقامات شرکت مخابرات این مطلب را خواندند فکری‌هم بحال من بکنند .

● **الو من محسن لواسانی** ـ برخی از موتوسیکلت سواران و رانندگان اتومبیل ،برای‌جلب توجه مردم بسوی خود ، با دستکاری در لوله اگزز وسیله نقلیه‌شان،چنان‌صدای ناهنجاری براه می‌اندازندکه شنیدنش برای انهائیکه‌اعصاب سالمی‌دارند، غیرقابل تحمل است ، چه رسد برای اکثریت مردمی که اعصاب درستی ندارند . اگر ماموران پلیس راهنمائی درباره اینگونه افراد ،شدت عمل بیشتری نشان دهند یکی از صداهای اعصاب خردکن از بین خواهد رفت .

★ **الو من عطا حسینی** ، ساکن کوچه بابك واقع درامامزاده قاسم‌شمیران‌ـ این خیابان مدتها است بصورت خاکی‌باقی مانده است . بتازگی هم‌شرکت برق ، به منظور کابل ـ کشی قسمتهائی ازخیابان را حفر کرده است .حالا بااین وضع ، خیابان بصورت مخروبه‌ای درامده است و بجاست شهرداری متعاقب‌اسفالت خیابانهای دیگر شهر ، این خیابان را نیزاسفالت کند.

★ **الو من ژاله حسینی** ـ چند هفته است که یکی از برنامه‌های کمدی انتقادی تلویزیون ملی پخش نمیشود. این برنامه مورد علاقه عده کثیری از تماشاگران تلویزیون است . نظر باینکه مسئولان بخش برنامه‌های تلویزیون میکوشند، برنامه‌های‌خود را برحسب ذوق وسلیقه بینندگان تلویزیون تنظیم کنند. بدنیست کمافی ـ السابق پخش این برنامه را ادامه دهند.

نامه به‌روزنامه

بچه بیماری که مرد

باتفاق پدری و کودك‌بیمارش، بیکی‌از بیمارستانهای پایتخت مراجعه کردیم . حال کودك‌وخیم بودودرحالت احتضار بسرمیبرد. با عجله اورا به پزشك بخش کودکان بیمارستان رساندیم . پزشك مربوطه‌پس‌از‌معاینه کودك، نسخه‌ای نوشت و گفت این داروهائی که تجویز کردم‌حال‌اورا خوب خواهد کرد . با اصرارو خواهش به دکتر گفتیم که‌حال کنونی بیمارنشان میدهد که او احتیاج به بستری‌شدن داردولی پزشك با بی تفاوتی گفت :نباید بدون دلیل یکی از تخت های بیمارستان‌را اشغال کرد.متاسفانه روزبعد ، کودك بیمار که دکتر مزبورعقیده‌داشت‌احتیاج‌به‌بستری شدن ندارد ،دراثر عارضه همان بیماری فوت کرد . خواستم‌این مطلب رااز این جهت درروزنامه منعکس کنید ،تااینگونه‌پزشکان که تعدادشان در مقابل پزشکان شریف ونوعدوست بسیار کم است ،به وظیفه خطیری که‌بعهده دارند پی‌ببرند .

ح . الف

گراند هتل مخروبه

حدود ۵۰سال قبل هتلی بنام «گراندهتل» در خیابان لاله‌زار واقع بود ، که محل‌اقامت اغلب خارجیان مقیم ایران بود . ولی بعدا از صورت هتل‌درآمدومحل کسب چندین صنف از جمله خیاطی ، بزازی ،چاپخانه ، قهوه‌خانه و کافه‌رستوران گردید. از آنجا که‌ازبدواحداث‌ساختمان تاکنون هیچگونه تعمیری بروی بنایش‌صورت‌نگرفته‌است،اکنون این‌بنا بصورت نیمه مخروبه‌ای، در آمده است. ازطرفی نبودن آبریزگاه ودستشوئی‌برای‌کسبه ساختمان مشکل بزرگی بوجود آورده‌است و از جهتی دیگر ،عدم‌رعایت بهداشت و نظافت توسط بعضی از کسبه ساختمان شکل‌بسیاربدوزننده‌ای به ساختمان داده است . از شهرداری بخواهید هرگونه‌اقدام لازمی که وضع‌نامطلوب‌ساختمان را تغییر میدهد ، معمول دارد .

کسبه گراندهتل

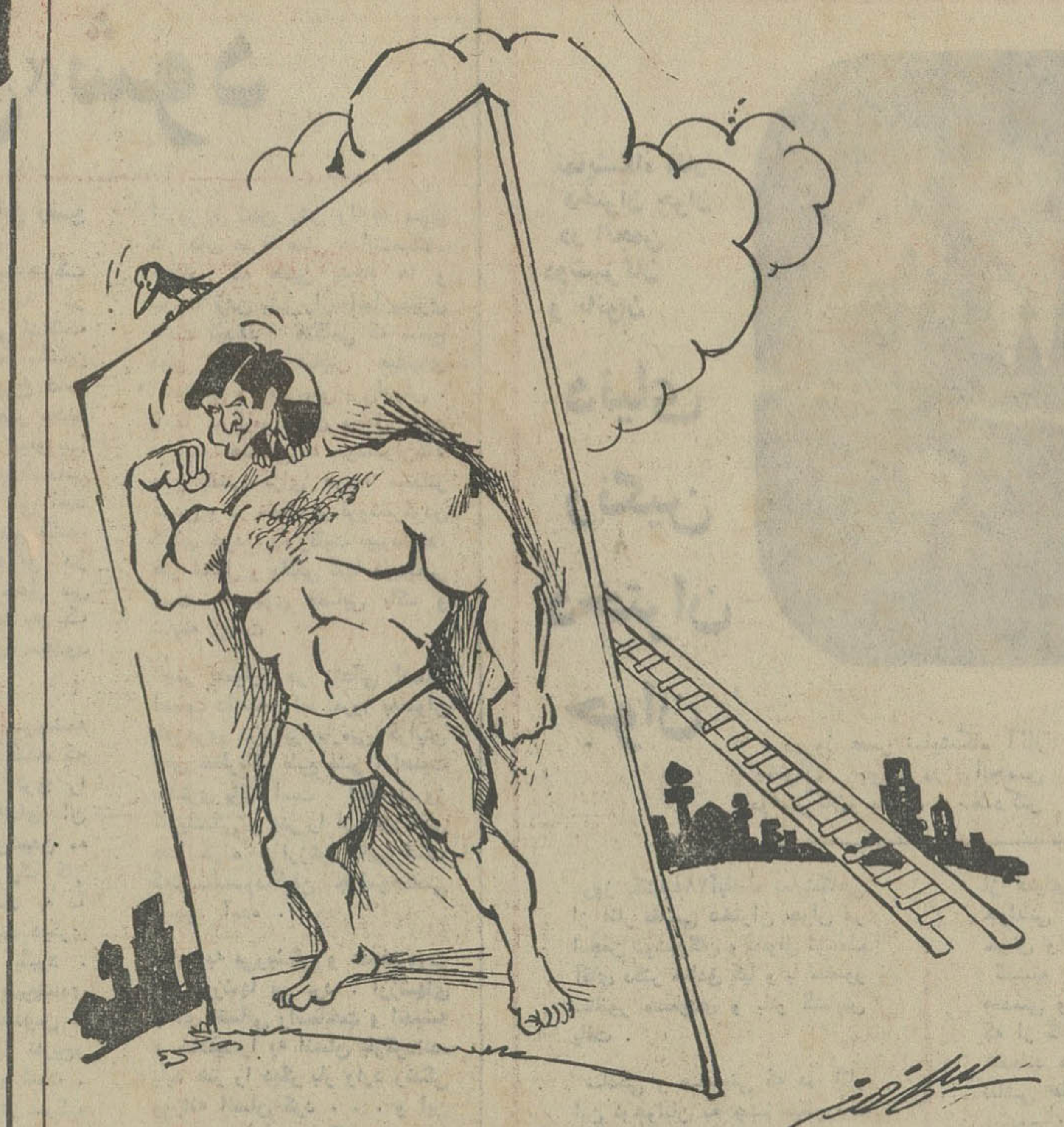

امسال زمستان سختی در پیش است

طلب من و ...

بیك نوع بیماری مبتلا شده‌ام که به تصدیق یکی‌از جراحان معروف تهران ،باید فورا تحت عمل جراحی قرار گیرم . هزینه عمل جراحی متجاوزاز یکصد و بیست هزار ریال‌است ، که حتی ده‌درصد آنرا در اختیار ندارم.از طرفی چنانچه بزودی زیر عمل جراحی قرار نگیرم ، بیم آن میرود که فرزندانم بدون سرپرست‌شوند .بازنشسته‌وزارت راه هستم و حدودمبلغ یکصد و سی‌هزار ریال ،طبق‌حکمی‌که در دست‌دارم ،بابت اشتباه محاسبه حقوق طلبکارم . تقاضای من این است که مقامات مسئول ترتیبی دهند که طلب مسلم و متکی به مدرك من رادر وجه بیمارستانی که‌قرار است در آن مورد عمل جراحی قرار گیرم . پرداخت کنند ویا یکی‌از بانکها به پشتوانه طلبی که طبق حکم ازوزارت راه‌دارم ، وامی معادل طلبم در اختیار بیمارستان‌مزبور بگذارند ،تا بتوانم جوابگوی هزینه معالجه‌ام شوم .

جهانگیری‌بازنشسته وزارت راه

از قمار جاوگیری کنید

هرسال در گوشه‌و کنارتهران، در چندپارك یاپارکینگ‌های‌بزرگ جشنی‌به عنوان « گاردن پارتی» برگزار می شود که به خاطر برنامه های هنریش ،مورد توجه اغلب خانواده ها قرار می‌گیرد. گردانندگان گاردن‌پارتی،بخاطر جلب مشتری‌بیشتر،ازخوانندگان معروف روز دعوت بعمل می ـ آورند ،ازاین‌رو اکثر خانواده‌ها برای‌دیدن برنامه‌های هنرمندان مورد علاقه‌خود ،به گاردن‌پارتی‌ها میروند .اگر گاردن‌پارتی‌را بهمین صورت که توصیف شد ، تلقی کنیم ، یکی از بهترین تفریحات سالمی است که‌برای خانواده‌ها وجود دارد .اما وجود دستگاه‌های قمار وشرط‌بندی های کلان و لاطاریهای کذائی، شکل‌دیگری به آنهاداده بطوریکه می توان آنهارا قمارخانه‌ای محسوب کرد. خوب‌است مقامات مسئول از هرگونه قمار و شرط‌بندی در گاردن‌پارتیها ، که‌تاکنون‌سبب ایجاد گرفتاری‌های عجیبی‌برای گروهی ،شده‌است جلوگیری کنند.

پیرغلام قاسم‌کسمائی

عقیده آزاد

نوشته : علی اصغر حکمت استادممتازدانشگاه

دشت ارژن در تاریخ وادب

علی‌اصغر حکمت

روزنامه گرامی اطلاعات‌که‌از آثار برجسته مطبوعات ایران در قرن معاصر است‌وعلاوه بر اخبارروز، مطالب سودمند و مطالب آموزنده علمی و تاریخی وادبی در صفحات عدیده آن‌درج می‌شود و بحقیقت برای‌مردم باسواد ایران بصورت‌مکتبی پرارزش‌درآمده که افکار آنانرا بسوی ترقی تربیت و پرورش می‌نماید .

این روزنامه در یک گزارش (رپرتاژ) بسیار جالب در شماره ۱۳۷۹۵ بتاریخ ۲۴ اردیبهشت ۵۱ در تحت عنوان «دشت‌ارژن‌ـ دنیا میخواهد در آنجا تحقیق کند»از لحاظ اوضاع طبیعی و چگونگی اقلیمی آن ناحیه سخن گفته و مطالب بسیار مفید جغرافیائی در آن‌درج کرده است .این دیه گمنام که اکنون میرود یک‌مرکز بسیار جالب تحقیقات زیست شناسی ویک‌ناحیه‌جهانگردی بزرگ بشود نه‌تنها درقلب طبیعت مقامی عالی‌دارد بلکه در قلب تاریخ فرهنگی وادبی و دینی ایران نیز درجه ومکانی بلند دارد.

اخیرا بنده نویسنده به تشویق دوست ارجمند وعزیزم آقای عباس مسعودی‌صاحب روزنامه گرانبهای اطلاعات برآن شدم که گزارشی دیگر نیز شامل بعضی یادداشت های ادبی وتاریخی از آن قریه زیبا کرد آورده تقدیم خوانندگان ارجمند که ازآن روزنامه کسب فیض و بهره علمی می‌نمایند بنمایم که در حقیقت متمم آن گزارش جغرافیائی بشود .

***

اعلیحضرت شاهنشاه آریامهر در سال ۱۳۴۹ بمناسبت کنفرانس بین‌المللی که به منظور حفاظت از تالابها که مقرپرندگان مهاجر است و بحث در مناظر زیست‌شناسی در شهر استکهلم تشکیل‌شد فرمودند : ایران آماده است که یکی از سیستم های تالابی خود را که واجداهمیت خاص‌جهانی باشددراختیار یک مرجع مناسب بین‌المللی مثلا سازمان ملل متحد بگذارد .

سخنان‌شاهنشاه باحسن‌استقبال‌دانشمندان وزیست‌شناسان جهان پذیرفته شده وبدنبال آن کنفرانس محققان و علماء مناظر طبیعی در کشور ایران شروع بمطالعه کردند و پس‌از چندی ناحیه دشت ارژن واطراف دریاچه پریشان را در فارس که از جهت مشخصات طبیعی ومناظر دلپذیر روی زمین یکی‌از مناطق بسیار زیبا و جالب میباشد انتخاب کردند و اکنون میروند آن ناحیه را که در جنوب غربی شهر شیراز تا جنوب شرقی کازرون امتداد دارد مرکز مطالعات زیست شناسی و محور تحقیقات تاریخ طبیعی قرار دهند.

این بنده نویسنده از زمان شباب مسافرت های عدیده به‌آن ناحیه کرده‌ام و در خود قریه دشت ارژن و دهات اطراف آن از وقتی که مسافرت به‌آن منطقه جزبا وسائط نقلیه مانند اسب و قاطر میسر نبود به‌آنجا رفته وروزها اقامت کرده و آن ناحیه را بخوبی می‌شناسم .

این ده‌زیبا در سرشاهراه تجارتی بزرگ، بوشهر ، کازرون ، شیراز قرار دارد واز سطح دریاچه پریشان که در جنوب شرقی کازرون و ۲۵ کیلو متری قریه دشت‌ارژن واقع شده متجاوز از هزار مترارتفاع دارد وارتفاع کوهستان (شکفت) و اطراف‌دشت ارژن از سطح دریا متجاوز از ۲۲۰۰ متر است. در کنار آن دریاچه قریه گرمسیری باجنگلهای پهناور بنام (فامور) وجود دارد که آن رااهالی بلهجه محلی خود «پامیر» میگویند و یادآور دشت پامیردر آسیای مرکزی است که در هزاره دوم و سوم قبل از میلاد محل سکنی ومهاجرت‌قبائل آریائی نژاد کهن و نیاکان باستانی ایرانیان و هندیان بوده است .در جنوب غربی شیراز بلوکی بنام کوهمره شکفت در کوهستانهای بسیار بلند گسترش دارد و قراء متعدد قریب سی‌قریه را متضمن است دیه دشت ارژن در آنها قرار دارد ، کوهمره وجنوب کازرون هم اکنون محل ییلاق قشلاق طوایف وایلات‌قشقائی‌والوار میباشداین‌کوهستانهاکه سراسر پوشیده از جنگلهای انبوه درختان سرسبز است‌از سلسله جبال زاگرس(پاطاق) انشعاب یافته بالاخره کوههای دشت ارژن ودرختستان های انبوه آن که سبزی و طراوت زمین را بارنگ کبود آسمان درهم آمیخته و جابجا از تالابها و چشمه سارها زینت گرفته منظره های دلپذیر و نزهت انگیز ازکارگاه طبیعت در مد نظر انسان قرار میدهد ـ مناظری که در جهان کم نظیر است جغرافیون اسلام‌از اصطخری و حمداله مستوفی و یاقوت همه در کتاب های گرانبهای خود از این ناحیه واین‌قریه نام برده‌اند از آنجمله‌در قرن اخیرفارسنامه ناصری تالیف فسائی صفحه ۲۸۵ وآثار ـ العجم تالیف فرصت شیرازی در باره بلوک کوهمره و قریه دشت ارژن و طالاب آن سخن گفته‌اند و همه از آنجا که کنام حیوانات وحشی مانند شیرو پلنگ وخرس و گراز بوده است به‌تفصیل یاد کرده‌اند.

***

کلمه ارژنه ـ مرهنگهای فارسی‌از آنجمله برهان قاطع می‌نویسد : ارژنه بازای‌فارسی بوزن و مضای ارجنه که نام دشتی است مشهود در فارس ونیز می‌نویسد که ارژن نوعی از درخت بادام کوهی است که ثمر آن بسیار تلخ می‌باشدوآنرا در دواها بکار برند و چوب آنرا عصا کنند وپوست آنرا برکمان بندند ، مرحوم دکتر معین استاد فیلولوژی معاصر در ذیل کلمه ارژن می ـ نویسد این کلمه در پهلوی عینا Arzain آمده است از ریشه ارژنا . Arhana در زبان هند وایرانی باستان ارهنا بمعنی «شایسته وسزاوار»است .

استاد گرامی دکتر ذبیح‌اله صفا استاد زبان و تاریخ و ادبیات فارسی می‌نویسد. ارژن نام درختی است که چوب بسیارمحکم وقوی دارد ودر دشتی وکوهستانی در فارس بفراوانی میروید ایشان که خود از اصل مردم شهمیرزاد و کوهستان شمال سمنان هستندمیگویند ارژن به لهجه‌سنگسرو شمیرزاد بمعنی چوبدستی است‌که‌از درخت بادام تلخ درست میکنند و برسرمدور آن میخهای آهنین میکوبند و سالها میان‌طوائف محلی برای جنگیدن بکار میرفته و برای جنگ آن قواعدی داشته‌اند و سپس می‌ـ نویسند «ژن» یا «غن» در زبانهای ایرانی قدیم بمعنی کشتن است و کلماتی مانند خرفسترغن .

Khastaryan KhrFastar بمعنای چوبدستی است که برای کشتن حشرات بکار میرفته و «اوژن» بمعنای افکندن چون شیراوژن از همین ریشه مشتق است و ارکندن بمعنی افکندن هم از مشتقات آن است .

بعضی از جغرافیون اسلام نوشته‌اند که در جهان دودشت از جنگل بادام وحشی روئیده است یکی در فارس‌که‌آنرا«ارژنه فارس» گویند و دیگری در (روم) آسیای صغیر که آنرا «ارژنةالروم» گفته‌اند .

« ناتمام »

تبریکات

دوست گرامی جناب آقای دلیر حقیقی

حسن انتخاب شما را بسمت شهردار مراغه‌صمیمانه تبریک میگوئیم. عباس پارسائی ـ محسن روشن ـ حمیدشاه‌علی‌زاده ـ ناصرالدین حسینی .

جناب آقای محمد رضا کجوری

انتصاب جنابعالی را بسمت مدیریت کل هماهنگی وشوراهای آموزش منطقه‌ای کشور صمیمانه تبریک عرض مینماید.

قاسم کیازند

جناب آقای نجف‌افشار

انتصاب شایسته جنابعالی را بسمت معاونت اجرائی شهرداری قزوین صمیمانه تبریک عرض مینمائیم.

پرویز خاملی‌پور ـ ابوالقاسم‌دیبا ـ منصور ناجیک ـ سیروس‌فرافر

جناب آقای رحمت‌الله‌ایزدی

انتخاب شایسته جنابعالی را بسمت شهردار شیراز از صمیم قلب تبریک گفته موفقیت روزافزون وکامیابی جنابعالی را در تمام امور از خداوند متعال مسئلت مینمایم.

علیمحمد افشاریان

تیمسار معظم ارتشبد غلامعلی اویسی

ارتقاء جنابعالی را بفرماندهی نیروی زمینی ارتش شاهنشاهی صمیمانه تبریک عرض نموده توفیق خدمت بشاهنشاه آریامهر ووطن عزیز را برای تیمسار آرزو میکنیم.

احمد آرمین‌وبانو

دوست گرامی آقای دلیر حقیقی

شهردار برگزیده مراغه انتصاب جنابعالی را از صمیم قلب تبریک وموفقیتتان را آرزومندیم .

اکبر هندی‌زاده ـ مهندس حسین هندی‌زاده

تیمسار سپهبد محمد حسین ضرغام

انتصاب آن تیمسر را بفرماندهی ژاندارمری کل کشور تبریک عرض نموده موفقیت بیشتر تیمسار را در راه خدمت به میهن وشاهنشاه آریامهر از خداوند مسئلت‌دارم.

سرهنگ‌ابوالقاسم بنی‌صدر

تیمسار معظم سپهبد مشاور معاونت محترم نخست‌وزیر

باکمال مسرت انتخاب شایسته جنابعالی را تبریک عرض مینمائیم.

امیردادار . مهندس انوش‌دادار

تیمسار معظم سپهبد محمدحسین ضرغام

انتصاب آنجناب را بفرماندهی ژاندارمری کل کشور صمیمانه‌تبریک گفته موفقیت وسعادت شما را آرزومندم .

صادق مستشاری

تیمسار سرلشگرآگهیان

ارتقاء شایسته آن جناب را صمیمانه تبریک عرض نموده توفیق جنابعالی را در راه خدمت بشاهنشاه آریامهر ومیهن عزیزخواهانیم.

مصطفی پاک طینت . ستوانیکم مهدی شه‌خواه

جناب آقای انوش صوفی ریاست محترم آموزش و پرورش قزوین

انتصاب بجا و شایسته آقای اسداله شفیعی بریاست حسابداری آن اداره مایه خوشبختی عموم فرهنگیان و مردم حق‌شناس‌قزوین گردید. لازم میدانیم بدینوسیله این حسن انتخاب را بجنابعالی تبریک بگوئیم .

دکتر محمد صالحی ـ ریحان‌اله صادقی ـ علی‌علیزاده ـ‌ابوالحسن علیزاده ـ محمدتقی علیزاده ـ محمد صادق آبدار باشی ـ علی قاسمی ـ محمدعلی رحمانی .

دوست ارجمند جناب آقای رحمت‌الله‌ایزدی

انتصاب بجا و شایسته جنابعالی را بسمت شهردار شیراز صمیمانه تبریک میگویم.

کرج ـ سروان علیمحمد منصوری

جناب آقای رضا ایزدی

انتصاب شایسته وبجای جنابعالی را بسمت مدیریت کل مبارزه با بیسوادی تبریک عرض نموده توفیق روزافزون شما را از صمیم قلب آرزومندم.

بابل ـ ماشاالله فروزنده

جناب آقای محمدعلی فردین وسرکار علیه خانم‌پوری بنائی

موفقیت شما را در فیلم (جهنم + من) صمیمانه تبریک گفته موفقیت بیشتر جنابعالی وخانم پوری‌بنائی را آرزو داریم.

کرمان ـ مهین وجوادصابری

آگهی استخدام رسمی

وزارت بهداری طبق مفاد قانون‌استخدام‌کشوری تعدادی افراد که واجد شرایط عمومی استخدام رسمی باشند از طریق امتحان و مسابقه بشرح زیر استخدام میکند :

الف ـ تعداد ۵ نفر با عنوان تکنولوژیست آزمایشگاه که دارای دکترای در رشته های دارو سازی دامپزشکی ـشیمی و علوم طبیعی باشند در گروه شغلی ۷ برای خدمت در تبریز ، رضائیه ، زاهدان ، یزد، شهرکرد .

ب ـ تعداد ۷ نفر با عنوان متصدی رسیدگی بمواد خوراکی و آشامیدنی و آرایشی وبهداشتی که دارای لیسانس دارو سازی-دامپزشکی-تغذیه- شیمی - بیوشیمی علوم طبیعی باشند درگروه‌شغلی ۶ برای خدمت در تبریز ، رضائیه ، زاهدان ، سنندج، بوشهر ، همدان ،بندرعباس .

پ- تعداد ۱۶ نفر با عنوان تکنیسین‌آزمایشگاه که دارای‌فوق دیپلم‌دریکی‌ازرشته‌های‌آزمایشگاهی باشند در گروه شغلی ۵ برای خدمت در رشت، ساری ، رضائیه ، کرمانشاه ، شیراز ، کرمان زاهدان ، سنندج ، بوشهر ، همدان ، خرم‌آباد، سمنان ، بندرعباس .

داوطلبان میتوانند فرم ذیل را تکمیل نموده همراه بادو قطعه عکس ۴×۳ و فتوکپی مدارك تحصیلی خود را تا پایان روز ۲ر۱۰ر۵۱ بایست سفارشی بنشانی :

خیابان شمیران ـ دفتر کارگزینی وزارت بهداری ارسال دارند. مستخدمین رسمی دولت بشرطی میتوانند در مسابقه شرکت نمایند که موافقتنامه سازمان متبوع خود را با تقاضای خویش ارسال دارند . ضمنا از داوطلبان در ساعت ۹صبح روز ۱۷ر۱۰ر۵۱ در سالن کنفرانس وزارت‌بهداری واقع در جاده قدیم شمیران امتحان و مسابقه‌بعمل خواهد آمد. کارت ورود بجلسه امتحان درساعت ۸ صبح روز ۱۷ر۱۰ر۵۱ در محل امتحان توزیع خواهد شد .

م‌الف ۱۲۹۳۹

وزیر بهداری

برك درخواست

نام ونام خانوادگی — نام پدر — شماره شناسنامه

محل صدور — تاریخ تولد — مدرك تحصیلی

رشته تحصیلی — وضع خدمت وظیفه

داوطلب شغل (فقط یك شغل) — درشهرستان(فقط یك‌شهرستان)

نشانی — شهر — خیابان

کوچه — شماره منزل — تلفن

امضاء

۳ـ۱ — آ ـ۶۱۶۸۲

آگهی سازمان برنامه مربوط به‌طرح تربیت حسابدار متخصص

سازمان برنامه تعدادی از دانشجویان‌مدرسه عالی حسابداری و علوم‌مالی شرکت‌نفت را ازطریق مسابقه و مصاحبه برای کارآموزی در واحد های‌خود قبول مینماید . کارآموزان در پایان‌تحصیلات درصورت احتیاج در استخدام سازمان برنامه و یابا موافقت سازمان برنامه در استخدام واحد های دولتی دیگر در خواهند آمدودر صورت‌عدم احتیاج سازمان برنامه هیچگونه تعهدی نسبت به‌استخدام آنان نخواهد داشت .

کلیه هزینه تحصیلی آنان اعم از شهریه و وجه ورزش ـ خرید کتب و لوازم‌التحریر ، کمك هزینه تحصیلی در مدت کارآموزی از طرف سازمان برنامه پرداخت میگردد .

شرایط داوطلبان

۱ـ سپردن تعهد رسمی و ثبتی مورد قبول سازمان برنامه برای خدمت بمدت دو برابرزمانی که از هزینه های فوق استفاده مینمایند .

۲ـ قبول کلیه شرایط و مقررات تحصیلی‌طرح مربوط .

داوطلبین واجد شرایط میتوانند برك‌درخواست زیر این آگهی را تکمیل و با ۴قطعه عکس ۴×۳ و فتوکپی گواهی‌لازم دائر بر تائیدقبولی از کنکور آموزشگاه حسابداری و علوم مالی شرکت نفت ملی ایران را تا تاریخ ۱۶ آذرماه ۱۳۵۱ به‌نشانی سازمان برنامه قسمت آموزش و سنجش کارآئی مدیریت کارگزینی ارسال دارند . به‌درخواست هائی که بعداز تاریخ فوق به پست تحویل داده‌شود ترتیب‌اثر داده نخواهد شد .

پروانه ورود به جلسه امتحان در تاریخ ۲۲ آذرماه ۵۱ در محل فوق بین داوطلبان توزیع‌خواهد شد . تاریخ و محل امتحان در پروانه مذکوراعلام خواهد گردید .

سازمان برنامه

نام — نام‌خانوادگی — نام پدر

شماره شناسنامه — محل صدور — تاریخ تولد :

ماه — سال — وضع خدمت‌وظیفه

دیپلم (رشته) — نشانی کامل: شهر — خیابان

کوچه — شماره منزل — شماره تلفن

۱ـ۶۰۷۹۶ — امضاء — تاریخ

امور پخش

قابل توجه صاحبان دستگاههای حرارت مرکزی

با توجه بتوسعه محدوده پایتخت و افزایش روز افزون تعداد دستگاههای حرارت مرکزی در سیستم توزیع سوخت دستگاههای مزبور تغییراتی حاصل گردیده که از ۱۶ آذرماه ۱۳۵۱ بتدریج بمورد اجراء گذارده خواهد شد .

از صاحبان دستگاههای حرارت مرکزی تقاضا میشود مراتب مشروحه زیر را مورد توجه کامل قرار داده و برای رفاه حال خود و بهبودنحوه توزیع سوخت با مسئولان این شرکت همکاری‌لازم بعمل آورند .

۱ـ از کلیه دارندگان دستگاههای حرارتی درخواست میگردد تا قبل از ۱۶ آذرماه ۱۳۵۱نزد یکی از عاملین فعلی توزیع نفتگازحرارتی‌مشروحه زیر ثبت نام فرموده‌و کارت مشتری‌دریافت‌نمایند. عاملین مذکور حق دریافت هیچگونه مبلغی بعنوان سپرده و یا حق ثبت نام و غیره نخواهند داشت .

مشخصات‌عاملین‌توزیع نفتگاز دستگاه های حرارت مرکزی

توزیع کننده	نام عامل	شماره تلفن	نشانی
عامل شماره یك	آقای حسن دیبائی	۳۹۳۷۳۹ ۳۱۶۱۵۴ ۳۱۷۲۶۱	خیابان امیر کبیر ـ سه راه امین حضور
عامل شماره ۲	آقای علیرضادبیرعلائی آقای محمد دهقان نژاد	۹۵۲۹۰۴ ۵۹۱۶۴۸ ۵۹۱۵۴۹	خیابان قزوین ـ خیابان‌مخصوص شهرری ـخیابان شیروخورشید
عامل شماره ۳	آقای مرادعلی‌کاویانی‌نژاد	۳۱۶۵۶۶ ۳۱۶۵۵۱	خیابان اکباتان ـچهارراه‌سعدی
عامل شماره ٤	آقای رسول مجیدی	۶۲۲۳۵۹	خیابان‌پهلوی ـسه‌راه عباس‌آباد
عامل شماره ۵	آقای حسن‌فتحی آقای‌محمدجلیلی	۹۵۹۵۱۳ ۷۵۶۳۸۸	خیابان انبارنفت نازی‌آباد خیابان شاهرضا‌ـ روبروی‌خیابان نظام‌آباد
عامل شماره ۶	آقای محمداویسی	۹۵۸۵۴۷	خیابان انبار نفت نازی‌آباد
عامل شماره ۷	شرکت حمل‌ونقل ساربانها	۹۵۰۶۴۱ ۹۵٤٤۶۵	خیابان قزوین ـسه‌راه‌آذری

ضمنا نظر باینکه مراحل مختلف طرح‌جدید توزیع نفت‌گاز مصرف دستگاههای حرارتی بتدریج بمورد اجراء گذارده خواهد شد بنابراین تغییرات بعدی از لحاظ عاملینی که مجاز به توزیع این فرآورده بوده واسامی آنها در حال حاضر بشرح فوق میباشد بموقع از طریق جراید برای آگاهی عموم اعلام خواهد گردید .

۲ـ پس از ثبت نام و دریافت کارت مشتری بهنگام تقاضای ارسال نفتگاز کافی خواهد بودفقط شماره کارت و مقدار سوخت مورد نیاز را به عامل توزیع تلفنی اطلاع فرمائید . عامل توزیع پس از وصول سفارش تلفنی موظف خواهد بود نفتگازمورد سفارش را حداکثر ظرف ۴۸ ساعت در محل مصرف تحویل داده و بهای نفتگاز تحویلی را از قرارلیتری ۲ر۴۰ ریال و همچنین هزینه تحویل سوخت در محل مصرف را که برای خرید های‌تا ۳۰۰۰ لیتر ۱۵۰ ریال مقطوع واز ۳۰۰۰ لیتر به بالا هر لیتر ۵ دینار تعیین گردیده علاوه بر بهای نفت‌گاز از خریداران نقدا دریافت نماید .

بخرید های قبل از تاریخ ۱۶ آذر ماه۱۳۵۱ «هزینه تحویل در محل مصرف» براساس نرخهای فوق‌الاشاره (تا ۳۰۰۰ لیتر ۱۵۰ ریال مقطوع واز ۳۰۰۰ لیتر ببالا لیتری ۵ دینار)تعلق نخواهد گرفت .

۳ـ کلیه نفتکشهای عاملین توزیع نفت‌گاز حرارتی بدستگاه شماره انداز مجهز میباشند . نفتکشهای مزبور و دستگاه شماره اندازآنهابنحوی تجهیز گردیده‌اند که مقدار نفت‌گاز تحویلی را بروی برك تحویل که شامل مشخصات نفتکش‌ونام تحویل دهنده است ثبت مینماید و برك مزبور بمنزله رسید مقدار خرید و تحویل سوخت‌بمشتری تلقی میگردد .بنابراین از دارندگان دستگاههای حرارتی تقاضا میشود بشخص تحویل گیرنده‌نفتگاز اکیدا توصیه نمایند که قبل از شروع‌وبعدازخاتمه تخلیه نفتگاز برقم لیتر شمار توجه نموده و سپس برك تحویل‌راتائید و امضاء نموده و یك نسخه از آنرا نزد خود نگهداری نمایندودر صورتیکه‌اشکال وایرادی در نحوه تحویل مشاهده شد مراتب را بلافاصله بدفترعامل‌مربوطه اطلاع دهند تاموضوع‌فورا مورد رسیدگی قرار گیرد .

٤ـ بعلت محدودیت عبور و مرور نفتکشهادر داخل شهر و حجم عملیات توزیع تعیین ساعت تحویل بهیچوجه میسر نیست وتحویل نفتگاز بین ساعت ۶ الی ۲۲ هرروز خواهد بود. بنابراین خواهشمند است مصرف کنندگان در هنگام‌مراجعه نفتکش همکاری و تسهیلات لازم را بعمل آورندتا از توقف بیمورد نفتکش و اتلاف وقت که باعث تاخیردراجرای برنامه های حمل میگرددجلوگیری بعمل آید.

در خاتمه مجددا از کلیه صاحبان دستگاه های حرارتی تقاضا میشود هرچه زودتر در مورد ثبت نام نزد عاملین توزیع و دریافت کارت اقدام نموده و قبل از شروع سرما نسبت به پر کردن مخازن خو دمبادرت فرمایند تا احیانا بعدا دراثر تغییر ناگهانی هوا غافلگیر نشده وموجبات‌نارضائی فراهم نشود‌ضمنا مسئولین مربوطه در امور پخش شرکت ملی نفت ایران‌ـ ناحیه فروش تهران همه روزه از ساعت ۸ صبح تا ۸ بعداز ظهر در کلیه ایام هفته بوسیله تلفن شماره ۷۵۳۲۱۷ آماده راهنمائی میباشند .

ـ۱ـ

انسان نباید بدل به «ماشین» شود

بشر امروز در جهانی زندگی می کند که هر لحظه در حال تغییر است . سرعت این تغییرات اغلب با سرعت تطابق ذهنی او هماهنگی ندارد .

تغییراتی که در دهه های اخیر شاهد آن بوده‌ایم بسیار بیش از مجموع تغییراتی است که طی شش هزارسال گذشته حادث شده است .

درمدتی کوتاه ما شاهد استفاده از نیروی بخار ، برق و اتم بوده‌ایم . هر یک از این نیرو ها دگرگونی های عظیمی در زندگی انسان به وجود آورده‌اند. اتومبیل، تلگراف، تلفن، هواپیما، سینما ، رادیو ، تلویزیون تنها نمونه هایی هستندکه کشف این نیرو ها آنها را وارد متن زندگی توده های مردم کرده است .

ابزار های مکانیکی والکتریکی سطح توقع ما را در بهرمگیری از منابع طبیعی و نیروی ما را در افزایش ثروت زیاد کرده اما این اکتشافات عظیم تکنیکی چه کمکی به یگانگی ،صلح وشادی بشر کرده است ؟

متاسفانه در این راه هاهیچ توفیقی نصیب انسان نشده حال آنکه دستیابی به چنین هدف هائی ، مهمترین انگیزه انسان در هر فعالیتی است .

اگر کمی بدبین باشیم می ـ توانیم ادعا کنیم که در چنین روندی بشر دچار پسرفت هایی هم شده است . هنگامی که زاویه دیدمان محدود به رشته تخصصی شود ، معیار های ارزشیابی‌مان هم‌محدود خواهد شد .

مشکل دیگری که با آغازعصر ماشین به وجود آمده مکانیزه شدن کار هاست. یکسان کردن کار و تولید عمده ، مهمترین عواملی هستند که تمام نیروی خلاقه انسان را در کار از بین می برند . تخصصی که در همه رشته ها پدید آمده یکی‌از تکان دهنده ترین پدیده های زندگی امروز است . هر کس تنها تکه کوچکی از کار(و یا جزئی از آن تکه) را انجام می دهد . تخصص تا این حد ، نه تنها در کارهای فکر ، بلکه در کاردستی هم‌به‌وجودآمده است.

ماکس نوردوی جامعه شناس ، برای افراطی بودن تخصص مثال جالبی دارد . او می گوید **دیگر از کسی که همه قسمت های یک صندلی را به طورکامل بسازد اثری نیست . یکی دسته صندلی را می سازد ، یکی‌پایه هایش را ، سومی پشت‌صندلی را ، چهارمی بدنه‌اش راوعده دیگری هستند که سوار کردن و پرداخت کردن آن،را به عهده دارند .** برای دستیابی به چنین مهارت و تخصصی انسان باید تبدیل به ماشین شود ، و اگر کسی بخواهد نان خود را درآورد ناچار است به چنین استحاله‌ای تن در دهد ، چرا که بازار ، خواهان تخصص است و تنها متخصص می ـ تواند گلیمش را از آب بیرون بکشد . و مهارت در این وضع حال به چه معناست ؟

به معنای تکرار مداوم یک‌حرکت تابدانجا که دیگر اندیشه در انجام این حرکت نقشی نداشته باشد ، یعنی تبدیل به ماشین شدن ، یا فقط یک چرخ دنده از یک ماشین (فیلم عصر جدید چارلی‌چاپلین رابه یاد بیاورید) طبیعی است‌که موجودیت‌انسانی چنین فردی در خطر می افتد و روحش عذاب دایم می کشد. تمام نیرو های خلاقه او در جریان چنین کاری تحلیل می رود و کاربرد او تنها به یک حرکت کوچک تکراری، محدود می شود .

میدانیم که زاینده‌ترین سرچشمه شادی آفرینش است . آنگاه که چیزی را میسازیم یا اثری را خلق میکنیم و به تماشای آن می‌نشینیم ، لذتی از رسیدن به یک هدف ، از اتمام یک کار که ساخته «من» فرداست به ما دست میدهدکه‌هیچ فعالیت دیگری نمیتواند جای آن را بگیرد .

انسان امروزازچنین منبع‌شادی و لذتی محروم شده **آلدوس ـ هاکسلی** میگوید ، امروز تفریح‌و تفنن ما هم مکانیزه شده است ، حتی نقش خلاقه انسان در سرگرم کردن خود نیز از بین رفته و به جای آن بطور انفعالی توسط ابزار و آلات مکانیکی والکتریکی سرگرم میشود . در چنین مکانیسم خرد کننده و از بین برنده‌ی **هنر تنها چیزی است که میتواند مهمترین نیازبشر امروز رابرآورد: نیاز دستیابی به کمال زندگی .**

هنگامی که تمام پدیده های تازه امروز ، ذهن بشر را به سوی کار های صرفا عملی هدایت‌میکند، هنگامی که همین پدیده ها و نیروها ذهن بشر را به‌آسان‌پذیری عادت میدهد ، هنگامی که سطح ذوق افراد با نمایش فیلمهای سینمایی و تلویزیونی بی‌ارزش ، یا با سرگرمی های مبتذل پایین می‌آید ، هنگامی که سوداگران‌کالا های تفننی برای هرچه مبتذلتر کردن و در نتیجه پر فروشترکردن کالای خود ، به رقابت میپردازند، هنر اصیل و واقعی تنها دریچه‌ی است به سوی فضایی پاک و شایعه زیست .

هنر همواره در زندگی انسان اهمیت داشته ، اما امروز به‌عنوان پادزهری دربرابر پاره‌یی گرایش های خطرناک طبع بشر ، اهمیت بیشتری یافته است . آنچه امروز آفرینندگی و هنر را از متن‌زندگی جدا کرده ، ارزش هایی است که‌توسط‌سوداگران جوامع‌صنعتی بوجود آمده .

باید به بی‌ریشگی و عدم‌ضرورت این ارزشها پی برد . ارزشهای والای انسانی راشناخت و اندیشه و خلاقیت‌را به انسان بازگرداند، باید هنر را دیگر بار وارد زندگی روزانه انسان کرد . . . و این کوشش ، برای ما که دوره های تحول را پشت سر میگذاریم ، برا ی‌ما که‌راه جامعه بزرگ‌صنعتی را طی میکنیم ، کوششی است ضروری و حیاتی ، کوششی است که ما را از بن بست هایی که جوامع صنعتی غرب امروز با آن روبرو شده‌اند ، بر کنار می ـ دارد .

آگهی حراج

بانک کارگشائی شعبه‌زنجان باطلاع مشتریان محترم می‌رساند گروگان هائی که مدت ۱۲ ماه مهلت مقرره و۲ ماه مهلت قانونی آنها منقض گردیده برای حراج دربانک کارگشائی شعبه‌مرکزی به تهران ارسال خواهند شد .

بدهکاران می توانند تاپایان روز ۹ر۹ر۱۳۵۱ جهت خروج گروئی وتجدید قبض باین‌بانک مراجعه فرمایند .

بانک کارگشائی شعبه زنجان

۶۱۵۱۲ـ آ

نمایشگاه آثار دختران جوان در انجمن دوشیزگان و بانوان

دنیای رنگین دختران جوان

دیروز عصر نمایشگاه آثار دختران جوان در انجمن دوشیزگان و بانوان توسط دکتر صادق کیا معاون وزارت فرهنگ و هنر افتتاح شد .

در این عکس از راست به چپ ، بانو مسعودی ، آقای میرمیران، آقای دکترصادق کیا، آقای چنگیز شهوق و سناتور مسعودی دیده میشوند .

روز یکشنبه۲۸آبانماه نمایشگاهی از آثار نقاشی دختران جوان در انجمن دوشیزگان و بانوان توسط آقای دکتر صادق کیا و با حضور سناتور مسعودی و بانو گشایش یافت .

سادگی و صمیمیتی که در آثار این نوجوانان به چشم میخورد ، جلوه‌ای خاص به کار آنها می‌ـ بخشد .

تعدادی از نقاشی هائی که در نمایشگاه ارائه شده‌اند تکالیف مدرسه‌است‌و نمره‌ایکه باین‌تازلیف داده شده در پائین بسیاری از نقاشیها مشاهده میشود ، این‌آثار از دنیای شیرین نوجوانان و جوانانی حکایت‌میکندکه زندگی‌را خوش و بیخیال آغاز کرده‌اند .

گذشته از نقاشی ، چند طرح هندسی و یکی دو تابلوی تزئینی که از گلهای خشک شده درست شده‌اند عرضه شده است . تاثیر نقاشی های مجله‌ای (بخصوص مجلات زنانه)درآثاراین هنرمندان جوان کاملا مشهود است . ازچند کپیه که بگذریم آثار بیشتر بچه‌ها منعکس کننده احساسات و عواطف خود آنهاست . مو های بلند ، شلوار های لوله تفنگی ، خنجه عقدکنان مسافرت‌با قطارومجالسی از این قبیل زمینه تابلوها را تشکیل میدهد .

محیطی‌که در این تابلو هانشان داده شده است بیشتر به محیط غرب میماند تا مشرق زمین مثلا در تابلوی (نانوائی سنگکی) کار (شبنم کاشانی)کلاس‌دوم دبیرستان مشتریان نانوائی همه با لباسهای شیک‌وآخرین‌مدل منتظرایستاده‌اند و روی ظرفی (آرد) رابه انگلیسی نوشته است .

برگزاری یک چنین نمایشگاهی میتواند راه گشای فعالیت های بعدی در این زمینه بشمار آید و بدین طریق به شناساندن و تشویق دختران‌هنرمند کمک بسزائی‌نماید.

مقایسه لازم نیست

وقتی مادی وستینگهاوس است

51W-6

تشکر وسپاسگزاری

آقای دکتر مسعود سیدی جراح عالیقدر ومنحصر بفرد سیستان که وجودش در زابل بمنزله کیمیاست ، باعمل جراحی ثمربخش خانم مرا از مرگ حتمی نجات بخشیدند ، بدینوسیله مراتب امتنان و حقشناسی خود را بحضورشان تقدیم میدارد.

غلامرضا میری راهنمای تعلیماتی سپاه دانش ـ زابل

۶۱۵۰۸ـ آ

سه‌شنبه همین هفته

آغاسی، داریوش ، سوسن، گروه «برفیت»

مهمان هفته : «پوری بنائی»

در انجمن

آغاسی ، داریوش ، سوسن و گروه برفیت روز سه شنبه همین هفته (۳۰بان)از ساعت پنج و ربع بعداز ظهر در تالار انجمن دوشیزگان وبانوان برنامه اجرا می کنند. پوری بنائی بازیگر هنرمند سینمای ایران ، مهمان این هفته انجمن‌است.

خوانندگان اطلاعات بانوان با ارائه آخرین شماره مجله و اعضای انجمن‌بادر دست داشتن کارت عضویت خود میتوانندبرای دریافت کارت رایگان هر رور صبح و عصر بدبیرخانه انجمن «بهار شمالی،نبش‌نامجو تلفن۸۳۴۸۳۱» مراجعه فرمایند.

کنسرت

ارکستر مجلسی رادیوتلویزیون ملی‌ایران

برهبری الن‌دوبوا

سه‌شنبه ۳۰ آبان چهارشنبه اول آذر ۱۳۵۱ ـ ساعت ۸ بعد از ظهر

تالار دانشکده هنر های زیبا ـ دانشگاه‌تهران

محل فروش بلیط

روابط عمومی سازمان رادیو تلویزیون‌ملی ایران تخت طاووس نبش روزولت

بنگاه صفحه فروشی بتهوون چهار راه‌پهلوی دانشکده هنر های زیبا دانشگاه تهران‌خانه‌کتاب روبروی دانشگاه‌انجمن‌فیلار مونیک تهران ـ خیابان ارفع

آگهی استخدام رسمی

وزارت آموزش و پرورش طبق مفاد قانون استخدام کشوری ۳۴۲ نفر را از طریق امتحان‌و مسابقه برای خدمت درتهران و شهرستانهای استان مرکزی بشرح زیر استخدام میکند.

ردیف	عنوان شغلی	حداقل شرط تحصیلی لازم	تعداد مورد نیاز	گروه شغلی	ملاحظات
۱	خدمتگزار جزء جهت مدارس	گواهینامه ۶ ابتدائی	۳۱۴	۱	برای تهران و شهرستان‌های استان مرکز
۲	راننده	گواهینامه ۶ ابتدائی	۲	۱	برای شهرستانهای ساوه اراک
۳	هنرآموز (استادکار) در رشته برق ـ مکانیک ـ ساختمان جوشکاری ـ فلزکاری ـ ماشین آلات اداری ـ دوخت تجارتی	گواهینامه ۶ساله ابتدائی وسوم متوسطه و داشتن اطلاعات فنی و تخصصی .	۲۴	۲و۳	برای‌شهرستانهای ساوه واراك استان مرکز
۴	ماشین‌نویس	گواهینامه سوم متوسطه	۲	۲	برای شهرستانهای ساوه اراک

داوطلبان واجد شرایط میتوانند برگ درخواست ذیل این اگهی را تکمیل کنند و با۲قطعه عکس ٤×٦ حداکثر تاتاریخ یکشنبه ۱۲ آذر ماه. وسیله پست سفارشی بنشانی ـ تهران ـ خیابان اکباتان ـ وزارت آموزش‌و پرورش ـ اداره کل امور اداری ـ (مطالعات استخدامی) ارسال دارند از هیچیک از داوطلبان حضورا درخواستی پذیرفته نمیشود وبدرخواست و مدارکی که بعد از تاریخ مزبور برسد ترتیب اثر داده نخواهد شد.

ضمنا مراتب زیر جهت اطلاع داوطلبان اعلام میشود.

الف ـ تاریخ و محل امتحان ومسابقه بعدا وسیله آگهی باطلاع خواهد رسید.

ب ـ حداقل سن داوطلبان شغل خدمتگزاری ۲۲ سال و حداکثر ۳۵ سال میباشد (متولدین از سال ۱۷ تا ۱۳۲۹)

ج ـ داوطلبان ردیفهای ۱و۲ که حداقل دارای ششماه سابقه کارغیر رسمی در وزارت آموزش وپرورش باشند حق‌تقدم خواهند داشت.

د ـ داوطلبان بومی هرشهرستان حق تقدم دارند.

ه ـ داوطلبان شغل رانندگی باید حداقل گواهینامه رانندگی ۲ همگانی داشته باشند.

مدیرکل امور اداری

برگ درخواست شغل .. در وزارت آموزش و پرورش

نام	نام خانوادگی	نام پدر	تاریخ تولد
شماره شناسنامه ومحل صدورآن		آخرین مدرک تحصیلی	رشته تحصیلی
مدرک تخصصی		وضع خدمت وظیفه	محل سکونت
نشانی کامل پستی			

آقای کریم نجات‌پور شهردار نجف‌آباد لقب‌همشهری گرفت

انجمن‌شهر نجف‌آباد درجلسه‌ای که آقای مهندس کشتکاران فرماندار نیز در آن حضورداشت آقای کریم نجات‌پور شهرداررا بخاطر پشتکار قابل تحسینی که در انجام فعالیت های عمرانی و سرو سامانی نشان داده مفتخر بدریافت‌لقب‌همشهری‌نجف‌آبادی نمودند و دسته جمعی از آقای فرماندار تقاضا کردند که‌مراتب قدردانی و تشکر انجمن واهالی را از طرز کار و حسن رفتار آقای کریم نجات‌پور شهردار نجف‌آباد‌بمسئولین امر منعکس نمایند سپس بعد از اخذ رای مجددا همشهری کریم‌نجات‌پور رابرای‌مدت‌دوسال بسمت‌شهردار ابقاء نمودند. همشهری کریم‌نجات‌پور که گذشته از سمت شهرداری مدیر عامل جمعیت شیرو خورشید و رئیس کمیته حزب ایران نوین نجف‌آباد نیز میباشدباارشاد آقای فرماندار تاکنون توانسته است منشاء اثر خدمات مفید واقع شده و رضایت خاطر کلیه اهالی و مسئولین امر را بحد زیادی جلب نماید .

آ ـ ۱۸۹۱۷

آگهی استخدام منشی

سازمان بنادر وکشتیرانی یکنفر دوشیزه یابانو بعنوان منشی برای خدمت در تهران از طریق امتحان ومصاحبه باشرایط زیر بطور پیمانی استخدام مینماید:

۱ـ تابعیت دولت شاهنشاهی ایران .
۲ـ متدین بیکی از ادیان رسمی کشور.
۳ـ سن بین ۲۰ سال تا۲۵ سال.
٤ـ دارا بودن برگ معافیت دائم یاگواهی خدمات اجتماعی زنان.
٦ـ حداقل دوسال سابقه کار.
۷ـ آشنائی کامل به مکالمه زبان انگلیسی .
۸ـ مهارت در ماشین‌نویسی فارسی ولاتین.

داوطلبان واجد شرایط میتوانند تا آخر وقت اداری روز ۹ر۹ر۵۱ با در دست داشتن فتوکپی مدرک تحصیلی ودو قطعه عکس به‌امور پرسنل و آموزش سازمان واقع در خیابان پهلوی چهارراه شاه‌کوچه سیمرغ مراجعه نمایند.

م‌الف ۱۲۹۱٦

٤۲٦٦٦

۵۱ر۸ر۲۵

آگهی استخدام رسمی

وزارت راه طبق مفاد قانون استخدام کشوری ۲ نفر کارمند بشرح زیر از طریق مسابقه‌وامتحان جهت خدمت در مرکز استخدام مینماید .

ردیف	عنوان شغل	حداقل مدرك تحصیلی	گروه موقت شغلی	تعداد
۱ـ	کارشناس امور اداری	لیسانس دررشته علوم اداری و یا لیسانس و گذراندن دوره تخصصی علوم اداری	٦	۲

داوطلبان واجد شرایط میتوانند فرم‌ذیل‌را تکمیل کرده همراه فتوکپی مدرك تحصیلی و دو قطعه عکس ٤×٦ و یکبرك فتوکپی برك خاتمه خدمت یا معافیت دائم خدمت زیر پرچم خود را از تاریخ‌انتشارتا۱۰ روز توسط پست سفارشی بنشانی تهران میدان ارك کاخ وزارت راه اداره کل کارگزینی ارسال دارند به تقاضاهائیکه ناقص‌باشد و یا پس از انقضاء مهلت ۱۰ روزه به پست‌تحویل شده باشد ترتیب اثر داده نخواهد شد، تاریخ‌و محل امتحان بعدا باطلاع داوطلبان خواهد رسید. ضمنا از لحاظ وزارت راه لیسانس قضائی‌با طی یکدوره علوم اداری و یا لیسانسیه علوم اداری یا داشتن سابقه کار و تجربه برای انجام وظائف محوله اولویت و رجحان دارد .

م‌الف ۱۲۹٤۰

وزارت راه

نام	نام‌خانوادگی	نام پدر
شماره شناسنامه و محل‌صدور		تاریخ تولد
مدرك تحصیلی	رشته تحصیلی	وضع خدمت وظیفه
داوطلب خدمت در	نشانی شهر	خیابان
کوچه	شماره منزل	شماره تلفن
آ ـ ٦۱٦۸۰		امضاء داوطلب

تفسیر اقتصادی

بمناسبت نوسانات نرخ طلا

کمبود تولید طلا!

★ تولیدکنندگان برای افزایش قیمت ، طلای کمتری تولید میکنند .

از : تایمز مالی

افزایش مداوم قیمت طلا در طول سال مسیحی جاری در بازار های آزاد بطورکلی میزان تقاضای کشور های خریدار طلا را در خاورمیانه و شرق دور کاهش داده است ، ولی از میزان طلای درخواستی کشور های بزرگ صنعتی و غیر کمونیست کاسته نشده است و افزایش قیمت طلا اثری بروی میزان تقاضای آنها که برای امور صنعتی به این فلز گرانبها نیاز دارند نداشته است .طلا اثر بزرگی بروی ارزش و تثبیت و تعادل واحد های پولی بین‌المللی دارد و بطوریکه پیش‌بینی میشود ، قیمت این فلز همچنان در آینده رو به افزایش خواهد بود .

کمبود طلا

یکی از عوامل افزایش مداوم قیمت طلا ، کمبود آن در بازار ها است . کاهش میزان طلائی که توسط تولید کنندگان عمده این فلز عرضه میشد یکی از انگیزه‌های اصلی افزایش قیمت آن است و افزایش قیمت موجب شده است که بسیاری از مالکین خصوصی طلا از عرضه آنها به بازار هاودوستد بروی طلا خودداری کنند .این عده بامید افزایش قیمت طلا و بدست آوردن قیمتی چند برابر آنچه که خود برای خرید طلائی که صاحب هستند پرداخته‌اند ، طلا ها را نزد خود محفوظ داشته‌اند .

آفریقای جنوبی

کشور آفریقای جنوبی نیز که از تولید کنندگان اولیه و عمده طلا است هشت ماه است که از مقدار طلائی که به بازار های جهان عرضه میکرد کاسته و تصمیم دارد مقدار کمبود صادراتی را برای پرداخت قرضه ها و وامهای فوری و کوتاه مدت ذخیره کند و وام‌های کشور های طلبکار را باین ترتیب مستهلک نماید . این عوامل موجب شده است که قیمت طلا در بازار آزاد تا آخرین حد ممکن یعنی بیش از ۷۰ دلار در هراونس افزایش یابد. و با مقایسه با قیمت طلا در اول سال جاری که ۴۷ دلار و یك سنت بود میتوان سرعت سیر صعودی قیمت این فلز را درك کرد .

کشف معادن جدید

در آفریقای جنوبی به تازگی معادن جدید طلا کشف شده است ، ولی متخصصین فروش و عرضه این کالا معتقدند که بازده معادن جدید تاثیری در قیمت طلا نمی گذارد و آنرا کاهش نخواهد داد . پیش‌بینی میشود که کشور های تولیدکننده عمده طلا تا افزایش قیمت بمیزان حداقل بیش از ۶۰ دلار از عرضه متعادل و باندازه نیاز بازار ها خودداری کنند .

در شوروی قیمت هر اونس طلا با دلار امریکائی ۳۸ دلار است ولی شوروی نیز تصمیم دارد که بزودی قیمت هراونس طلا را بدلار امریکائی تا ۶۰ دلار افزایش دهد. خریداران عمده طلا سعی میکنند که شاید بتوانند از راه مذاکره با تولیدکنندگان عمده تعادل و توازن لازم را در میزان تولید و قیمت طلا بوجود آورند .

آینده طلا

آنچه مسلم است طلا به اندازه کافی تا آینده‌ای دور برای مصارف صنعتی کشور های خریدار وجوددارد و بااینکه با مقایسه با دوسال گذشته سطح تولیدپائین آمده است ولی پیش‌بینی نمیشود که این کمبود بحدی باشد که تولید کنندگان نتوانند جوابگوی تقاضای خریداران باشند بخصوص اگر طلا های ذخیره شده به بازار عرضه شوند .

سمینار مشترك
بانکملی و صندوق
توسعه کشاورزی

شرایط پرداخت وام کشاورزی و دامداری

پرداخت وام نیاز بـه وثیقه ملکی ندارد

یوسف خوش‌کیش مدیر کل بانك ملی ایران در سمینار بحث و تبادل نظر درباره وامهای کوچك کشاورزی و دامداری گفت : گرچه کشور ما یك کشور کشاورزی شناخته شده و مامی توانستیم باوسایل سابق احتیاجات خودمان را مرتفع کنیم ، ولی با تغییر اوضاع و احوال جوی وازدیاد روز افزون جمعیت، تهیه فرآورده های کشاورزی بطریق سابق جوابگوی همه احتیاجات مردم نیست وی افزود : در امر صنعتی کردن کشور دراین دهه اخیر پیشرفت های زیادی نصیبمان شده است ،بطوری که درحال حاضر مقداری از محصولات صنعتی خود را به خارج از کشور صادر می کنیم و بانك ملی ایران در امر صنعتی شدن کشور از طریق اعطای وامهای صنعتی سهمی داشته است .

باتمام کوششی که در امر کشاورزی شده پابپای صنعت پیش نرفته واشکالاتش هم شاید دست خودما نبوده و تابع اوضاع و احوال جوی بوده است .

آقای خوش کیش که در اجتماع کارشناسان صندوق توسعه کشاورزی و بیش از یکصد نفر از روسای واحد های بزرك بانك ملی ایران در باشگاه بانك ملی صحبت می کرد پس از اشاره به فعالیت های بانك در گذشته به روسای شعب بانك ملی توصیه کرد که حداکثر سرعت را برای انجام درخواست های متقاضیان وام کشاورزی بکار برند و تا آنجا که ممکن است از لحاظ پرداخت وام تسهیلاتی قائل شوند .

کمك صندوق

پس از اظهارات آقای خوش کیش مهندس عامری رئیس کل صندوق توسعه کشاورزی درباره فعالیت های صندوق توضیح دادو گفت: صندوق تاکنون با پرداخت وام های بزرك کمك موثری درامر کشاورزی کشور نموده و در همه حال کارشناسان صندوق مشاور وراهنمای دلسوزی برای متقاضیان وامهای کشاورزی بوده‌اند .

در جلسه امروز نیز بحث و تبادل نظر درباره نحوه پرداخت وام به کشاورزان صحبت های زیاد شد .

بررسی طرحها

دکتر ناصر عامری رئیس کل صندوق توسعه کشاورزی پیرامون نحوه پرداخت وام بکشاورزان و دامداران کشور و ضوابط جدید آن طی گفتگوئی به خبرنگار ما گفت : هدف از اجرای این برنامه کمك به توسعه کشاورزی و دامداری کشور است و در این مورد طرح هائی که کشاورزان ودامداران تهیه می کنند ، مورد بررسی کارشناسان صندوق توسعه کشاورزی قرار می گیرد و میزان پرداخت وام به تصویب می رسد و سپس وام به متقاضی پرداخت می شود .

رئیس کل صندوق توسعه کشاورزی اضافه کرد که ۶۰ درصد از ۱٫۵ میلیارد ریال کل وام کشاورزی دامداری بوسیله صندوق توسعه و ۴۰ درصد به وسیله بانك ملی ایران تامین شده است بانك مرکزی ایران نیز برای اجرای طرح بصندوق توسعه کمك می کند .

بدون وثیقه

طرحهای ارائه شده بدون در نظر گرفتن میزان وثیقه بررسی می شود و در این مورد نظر کارشناسان صندوق آنست که چنانکه طرح مذکور بتواند به توسعه کشاورزی یا دامداری کمك کند نسبت به پرداخت وام بدون توجه به وثیقه اقدام شود .

حداقل وام ۵۰ هزار تومان و حداکثر ۴۵۰ هزار تومان است وبرای اجرای این هدف یك میلیارد و ۵۰۰ میلیون ریال اعتبار پیش‌بینی شده است .

توسعه شعب

آقای عامری اضافه کرد برای اجرای این طرح وهمچنین کمك های دیگری که بوسیله صندوق در آینده صورت خواهد گرفت شعب صندوق استانی نخواهد بود، بلکه با توجه به ضرورت ، در هر یك از مناطق نزدیك به دامداری یا کشاورزی این شعب دایر خواهد شد و در هر یك از نمایندگیها ۴ تا ۵ نفر کارشناس صندوق مستقر خواهند شد که اختیار دارند تا میزان ۲۵۰ هزار تومان وام را تصویب وبرای پرداخت به بانك ملی ایران نیز ارائه کنند ولی چنانکه طرح ارائه شده برای دامداری یا کشاورزی احتیاج به مبلغی بیش از ۲۵۰ هزار تومان داشته باشد ، این طرح برای بررسی و دقت بیشتر به مرکز صندوق توسعه کشاورزی ارسال خواهد شد .

مدت وام

مدیر عامل صندوق در این مورد توضیح داد که صندوق علاوه بر کمکهای مذکور ، سایر نیاز های کشاورزان را که جنبه فنی داشته باشد نیز تامین خواهد کرد و برای انجام این کار و رفع مشکلات کارشناسان دیروز و امروز نیز جلساتی تشکیل شد و کارشناسان کلیه امکانات و مشکلات را مطرح کردند و در مورد رفع آنها راهنمائی شدند .

وامی که بکشاورزان و دامداران پرداخت می شود ،به مدت ۱۰ تا ۱۲ سال خواهد بود که بهره آن ۸ نیم درصد تعیین شده است .

بررسی طرح و ضرورت انجام آن بوسیله کارشناسان صندوق انجام می شود و عقدقرارداد پرداخت وام راسا توسط بانك ملی ایران صورت خواهد گرفت.

مدیر عامل صندوق در پایان مطالب خود اضافه کرد که گسترش فعالیت صندوق در مناطق موردنیاز بتدریج انجام می شود و تاپایان سال جاری حدود ۱۰ تا ۱۲ نمایندگی از طرف صندوق تاسیس خواهد شد .

اخبار اقتصادی جهان

اتحادیه تجارت آزاد اروپا

وین ـ وزیر بازرگانی اطریش در مجمع اخیر اتحادیه تجارت آزاد اروپا « ای ـ اف ـ تی ـ آ » اظهار داشت که علی‌رغم خارج شدن انگلستان و دانمارک و پیوستن آنان به بازار مشترک ، این سازمان تصمیم دارد به حیات خویش ادامه دهد.وی تاکید نمود که اتحادیه به عنوان یک منطقه تجارت آزاد در دوره جدید اقتصاد اروپای غربی نیز همچنان وظایف خطیر خود را انجام خواهد داد .

انگلستان بزرگترین و پرقدرت‌ترین عضو این سازمان و دانمارک در اخر سال جاری از عضویت این اتحادیه کناره‌گیری می‌نماید و اعضایی که باقی میمانند اطریش ، نروژ ، پرتقال ، ایسلند ، فنلاند، سوئد ، و سویس خواهند بود .

گفته میشود انگلستان و دانمارک ابراز تمایل کرده‌اند که پس از کناره‌گیری نیز روابط نزدیکی با این اتحادیه داشته‌باشند.

توسعه صنعت فولاد چین

توکیو ـ گفته میشود چین کمونیست در سال ۱۹۷۱ ، ۲۱ میلیون تن فولاد تولید کرده است که ۱۳۰ بار بیش از میزان تولید این کشور در ۱۹۴۹، سال تاسیس جمهوری خلق چین، میباشد .

طی ۲۳ سال صنایع فولاد و آهن چین به پیشرفت عظیمی نایل آمده است، بطوری‌که در حال حاضر ۱۰ هزار نوع فولاد وبیش از ۲۰ هزار نوع ورقه‌های فولاد ومتفرعات آن تولید میگردد .

(در ۱۹۴۹ فقط چندنوع فولاد آبدیده تولید میگردید .)

بیشتر مراکز عمده فولاد و آهن چین در مناطق مرکزی این کشور قرار دارند لیکن کارخانجات کوچک و متوسط فولاد وآهن به منظور تامین نیازمندیهای کشاورزان ، پیشرفت توسعه صنایع محلی و کمک به توزیع جغرافیایی کارگاههای صنعتی در سراسر کشور پراکنده هستند.

نمایندگان کارخانه‌های نساجی آمریکا به ایران می‌آیند

یک گروه ده نفری از روسا و نمایندگان کارخانه های نساجی آمریکا، در رشته های مختلف از جمله ریسندگی ، بافندگی و ماشین های نساجی و پارچه بافی روز سه‌شنبه ۱۴ آذر ماه وارد تهران میشوند . ریاست این گروه را آقای «ویلیام سون» که یکی از صاحب‌منصبان وزارت بازرگانی آمریکا است بعهده خواهد داشت.

اعضای این گروه مدت ۷ روز در ایران اقامت خواهند داشت که سه روز از این مدت را در اصفهان و بقیه را در تهران خواهند گذراند ودر این مدت با صاحبان و مدیران نساجی ایران پیرامون صنایع نساجی تبادل نظر خواهند کرد . ضمنا اعضای این گروه آخرین اطلاعات و پدیده های صنایع نساجی را بامدیران صنایع نساجی ایران مبادله‌میکنند.

جشن پایان سال تحصیلی ۵۱و۵۰ دانشکده کشاورزی و دامپروری رضائیه

دانشکده کشاورزی و دامپروری رضائیه روز جمعه سوم آذر ماه سال جاری به مناسبت پایان سال تحصیلی مجلس جشنی منعقد مینماید از کلیه فارغ‌التحصیلان سال های ۵۱ و ۵۰ که گواهینامه موقت در دست دارند دعوت میشود که در ساعت پنج بعد از ظهر روز مزبور در دانشکده حضور بهمرسانند .

دانشکده کشاورزی و دامپروری رضائیه

اخبار اقتصادی شهرستانها

فروش کالای دخانیاتی

● اهواز : طی ماه گذشته هفده میلیون ونهصد وپنج هزار ودویست و شصت‌و یک ریال از بابت فروش کالای دخانیاتی عاید شرکت دخانیات منطقه خوزستان شده است. که این مبلغ نسبت بهماه مشابه سال قبل چهارصد وچهل‌هزار ونهصدوسی‌وسه ریال افزایش داشته است .

حمل «کلش» ممنوع شد

★ ساری : به علت شیوع آفت کرم ساقه خوار برنج در شالیکاریهای شهسوار ، رامسر ، محمودآباد آمل ، اداره کل کشاورزی مازندران طی اطلاعیه‌ای حمل «کلش» وساقه های برنج را در لابلای صندوقهای مرکبات ازاین شهرها به سایر شهرستانها ممنوع کرد.

فعالیت مروجان کشاورزی

★ کرمانشاه : مروجان کشاورزی مامور خدمت در روستاهای کرمانشاهان طی ماه گذشته ۱۶ کلاس کوتاه مدت‌و ۱۳۷ جلسه ترویجی تشکیل دادند و ۱۹۴۱ کشاورز را در زمینه کارهای زراعی راهنمایی کردند .

مروجان افغانی درخوزستان

★ اهواز : هشت تن از سرپرستان ترویج و کارمندان فنی ترویج کشاورزی افغانستان کمبرای طی‌یک دوره‌کارآموزی به‌ایران آمده‌اند از ایستگاه کشاورزی اهواز آزمایشگاه و مزارع مهندسی زراعی و آزمایشگاه بررسی آفات وبیماریهای گیاهی این شهر دیدن کردند.

ایجاد نیروگاههای برق

★ کرمانشاه : به منظور ایجاد نیروگاههای برق در روستاهای باوله چوگان ـ «سطروتزك» از توابع شهرستان سنقر و بخش هرسین بین اداره کل آبادانی و مسکن استان کرمانشاهان و پیمانکار مربوطه ، قراردادهایی به امضاء رسید . برای ایجاد این نیروگاهها مبلغ یک میلیون وششصد و نود وهفت هزار و سیصد ریال هزینه برآورد شده که از محل اعتبارات عمران روستایی تامین و پرداخت شده است.

شیمی گرونتال ك . ام . ب . هاش مالك اختراع شماره ۷۰۳۱ مربوط به طریقه تهیه استر های جدید ترکیبات امونیم چهارگانه میل دارد با صاحبان صنایع در ایران برای بهره‌برداری از اختراع خود وارد مذاکره شود . برای اطلاع بیشتر به دفتر حقوقی دکتر آقایان و همکاران خیابان سوم اسفند ۱۴۹ مراجعه فرمائید

آ ـ ۱۸۸۸۳

شرکت تعاونی مسکن سازمان آب و فاضلاب اصفهان
باطلاع میرساند

۱۲ برگ چك بشماره های ۱۴۶۸۲ و ۴۶۸۵ تا ۱۴۷۰۰ متعلق به این شرکت مفقود گردیده است بدینوسیله از درجه اعتبار ساقط است حسابجاری فوق در بانك رهنی ایران شعبه اصفهان بوده و بنام شرکت تعاونی مسکن کارکنان سازمان آب و فاضلاب اصفهان .

شرکت تعاونی مسکن کارکنان سازمان آب و فاضلاب اصفهان
آ ـ ۶۰۹۰۰

قابل توجه علاقمندان خرید لوازم
شوفاژ
و شرکت های تأسیساتی
رادیاتور فولادی آتمسفر
و
دیگ چدنی جرمانیا
برای تحویل فوری آماده است
فروشگاه تاسو تخت جمشید چهارراه روزولت تلفن ۸۲۶۳۲۶-۸۲۶۳۲۸

تاریخ ۲۷ر۸ر۵۱
شماره م ـ ت ۲۸۴۳۰

آگهی مناقصه شماره ۳۱ر۵۱

شرکت مخابرات ایران تعداد یک میلیون و پانصد هزار ، برگ تشخیص تلفنهای عادی و سیصدهزار ، برگ تشخیص تلفنهای دولتی و گروهی و شصت هزار ، برگ تشخیص سیمهای خصوصی و یک میلیون و هفتاد و پنجهزار نسخه کاغذ ۱۳۲ پوزیشن یک الی چهار نسخه‌ای کاربن‌دار و یک میلیون و ششصدوبیست و پنجهزار نسخه کاغذ ۸۰ پوزیشن یک الی چهار نسخه‌ای و شش نسخه‌ای کاربن‌دار و بیست هزار برگ کاغذ مخصوص کنسول دو نسخه‌ای کاربن‌دار و شش‌میلیون برگ‌گارت آی،بی،ام (کرم ـ آبی ـ قرمز) راطبق‌مشخصات فنی پیوست شرایط عمومی تحویل بنادر خرمشهر یا شاهپور و یا جلفای ایران و یا تحویل تهران جاده آرامگاه انبار خانی‌آباد از طریق مناقصه خریداری مینماید .

داوطلبان شرکت در مناقصه میتوانند همروزه بجز ایام تعطیل و در ساعات اداری در تهران باداره تدارکات شرکت مخابرات ایران واقع در خیابان تخت‌جمشید چهارراه شیراز مراجعه ، پس از رویت نمونه کالا با پرداخت مبلغ یکهزار ریال شرایط عمومی و طرح قرارداد و مشخصات فنی را دریافت و با توجه کامل بمندرجات آنها را امضاء نموده بضمیمه پیشنهاد خود در سه پاکت (الف) و (ب) و (ج) بوصف مشروحه در شرایط عمومی تا ساعت ۱۵ روز یکشنبه اول بهمن‌ماه ۵۱ بدبیرخانه کل شرکت مخابرات ایران بنشانی ذکرشده تسلیم رسید دریافت دارند .

پیشنهادهای واصله تا موعد مقرر در ساعت ۱۰ صبح روزدوشنبه دوم بهمن ماه ۵۱ در اطاق ۳۰۲ ساختمان شرکت بنشانی بالا باز و قرائت خواهد شد .

حضور پیشنهاد دهندگان یا نماینده مجاز آنها در کمیسیون مناقصه‌آزاد و شرکت مخابرات ایران در رد یک یا کلیه پیشنهادهای رسیده مختار است .

م الف ۱۲۹۱۴

شرکت مخابرات ایران
۲ـ۱

آ ـ ۶۱۶۷۸

آگهی استخدام رسمی

۵۹۸۳۴ر۱ ـ ۵۱ر۸ر۲۵

وزارت آموزش و پرورش بمنظور تکمیل کادر آموزشی هنرستانها و مدارس فنی و حرفه‌ای از فارغ‌التحصیلان انستیتوهای تکنولوژی و دارندگان مدارك تحصیلی فوق دیپلم در رشته های فنی مورد نیاز را برای خدمت در نقاط مختلف کشور بر اساس مقررات استخدام کشوری و طرح طبقه‌بندی مشاغل معلمان کشور بعنوان هنرآموز در پایه یك از گروه ۵ استخدام میکند .

داوطلبان واجد شرایط می‌توانند فرم ذیل را تکمیل نموده همراه (یکبرك رونوشت شناسنامه ۲ قطعه عکس ۴×۶ رونوشت یا فتوکپی مدرك تحصیلی) از تاریخ انتشار این آگهی تا آخروقت اداری روزیکشنبه ۱۲ آذرماه ۱۳۵۱ وسیله پست سفارشی به نشانی :

تهران ـ خیابان وزولت مقابل دانشسرای عالی اداره امورعمومی سازمان تعلیمات فنی و حرفه‌ای ارسال و یا شخصا تسلیم دارند .

تاریخ امتحان و مسابقه کتبا باطلاع داوطلبان خواهد رسید .

داوطلبان باید خدمت وظیفه را انجام داده و یا دارای برك معافیت دائم باشند .

دیپلمه های هنرستان‌ها که بعدا موفق باخذ فوق‌دیپلم در رشته های فنی شده‌اند حق تقدم دارند

برك درخواست کار در وزارت آموزش وپرورش

نام ـ نام خانوادگی ـ نام پدر ـ تاریخ تولد

شماره شناسنامه و محل صدور آن ـ آخرین مدرك تحصیلی

رشته تحصیلی ـ وضع خدمت وظیفه ـ محل سکونت

نشانی کامل پستی

م الف ۱۲۹۱۸ ـ امضاء داوطلب

پمپ صنعتی
برای مواد غلیظ و غلیانی
تهروب ۳۱۲۴۸۳

شنبه‌ها
دنیای ورزش

GERMANIA BOILERS
دیگ چدنی جرمانیا
در اندازه و ظرفیت حرارتی مختلف موجود است
شرکت تهرانشهر محدود ـ خیابان سعدی تلفن
۳۰۲۱۱۵ ـ ۳۹۱۳۵۳

اگر دستگاه نسخه برداری خودرا مناسب نمی بینید،
آنرا بادستگاه دیگری عوض کنید.

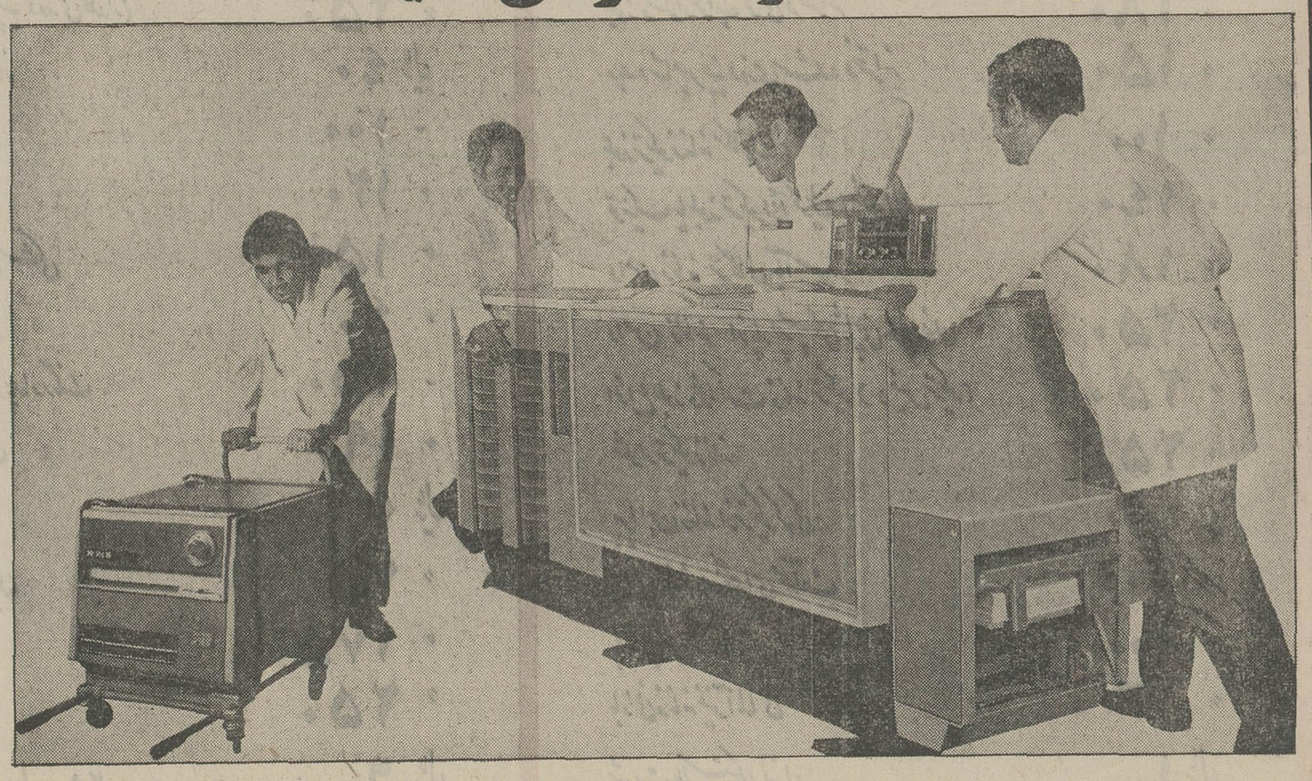

دستگاهی که روزی متناسب با احتیاجات شما بود از صحنه خارج میگردد . و دستگاهی باب امروز جای آنرا می‌گیرد .
آری ، بهمین سادگی، زیرا شما « رنك زیراکس » را اجاره میکنید، بنابراین ، بتناسب تغییر نیازمندی‌ها ، دستگاه نسخه‌برداری مورد لزوم خود را نیز میتوانید بدون صرف سرمایه تغییر دهید .
البته بعضی از خصوصیات کار ما هیچوقت تغییر نمیکند :
کپی‌های ما همیشه روی کاغذ معمولی ، بدون احتیاج به مرکب ، مواد شیمیائی یا استنسیل تهیه میگردد .
دستگاههای نسخه برداری « رنك زیراکس » در انواع مختلف رومیزی و نیز در انواع دیگری که با سرعت زیاد کار میکنند، تهیه و عرضه میگردد .
سرویس و نگهداری دستگاههای « رنك زیراکس » مجاناً انجام میشود و توصیه های لازم برای کاهش کار نیز بعمل میآید .
چنانچه بخواهید ، البته مختارید که دستگاه دیگری را ابتیاع فرمائید ، ولی قبل از خرید از فروشنده سئوال بفرمائید:
« در صورتی که بخواهم دستگاه نسخه برداری خودرا عوض کنم چه انفاق میافتد؟ »

رنك زیراکس (ایران)
خیابان ایرانشهر ـ خیابان کامیار ـ شماره ۱۷ ـ تهران
تلفن : ۸ـ۸۲۹۵۱۶
شعبه اهواز :
حمل اهواز ـ تلفن ۵۳۷۵ ـ ۵۲۷۵

RANK XEROX

جشن

دوّمین سال خدمت خود را
با این قیمتهای کم نظیر و همه پسند
جشن میگیرد.

«از فردا تا دهم آذر»

سوپرمارکت

سیب زمینی دماوندی اعلا هرکیلو	۹ ریال
پیاز درشت تبریز «	۹ «
پرتقال ممتاز نشتارود شهسوار (٤ عدد ١ کیلو) هرکیلو	۳۰ «
پرتقال درجه ١ شهسوار (٦ عدد ١ کیلو) «	۲۲ «
پرتقال (مخصوص آب گیری) «	۱۲ «
دستمال کاغذی ۱۵۰ برگی کورش	۱۰ «
دستمال کاغذی ۲۰۰ برگی کورش	۱٤ «
کره صدگرمی پاستوریزه (شرکت توزیع)	۱۳ «
مربا آلبالو و گیلاس پاستوریزه وندا	۲۹ «
رب گوجه فرنگی یک کیلوئی یک ویک	۳٤ «
چای کلکته ۲۰۰ گرمی گلستان (جعبه سبز)	۱۰۰ «
کره آشپزخانه (یک کیلوئی)	۱۳۰ «
آبلیموی یک ویک	۲۸ «
مایع ظرفشوئی آبشار	۲۵ «

هم‌کف (طبقه اول)

خمیردندان پاوه (متوسط)	۱۳ «
شامپو بلنداکس (تیوپ بزرگ)	۲۰ «
کرم بلنداکس (بزرگ)	۲۵ «
روژلب کنتس (بزرگ)	۳۵ «
لاک بزرگ کیوتکس	۳۵ «
تافت بزرگ	۱٤۰ «
آفترشیو لگالیون فرانسوی	۱۵۰ «
عطر کاپوچی ½ انس فرانسوی	٤۵۰ «
پروک تمام کلاه سنتتیک (بشور و بپوش)	۸۹۰ «

جاسوئیچی فلزی ایتالیائی	۵۰ ریال
گوشواره حلقه‌ای ایتالیائی	۵۰ «
قلاده ایتالیائی	۸۰ «
دستبند ایتالیائی آویزدار	۱۰۰ «
شورت نایلون زنانه	۱۰ ریال
زیرپوش تمام ساتن زنانه	۵۰ «
لباس خواب کرکی زنانه	۱۵۰ «
پیراهن شلوار خواب زنانه از پرلون پرزدار	۲۰۰ «
ربدوشامبر زنانه (پنبه دوزی گلدار)	۲۵۰ «
روسری پشمی ساده زنانه	٤۰ ریال
کمربند چرمی زنانه	۱۰۰ «
روسری گلدار زنانه	۱۲۰ «
چتر زنانه دسته عصائی مشکی	۱۵۰ «
کرمنت کوتاه امپریال	٤۰ «
شکم بند امریکائی در چهار رنگ	۱۵۰ «
شکم بند پادار امپریال	۱۹۰ «
دفتر ٤۰ برگ اعلا	۳ ریال
جعبه مداد رنگی ۱۲ عددی	۲۵ «
خودنویس لامی	۱۷۵ «
آلبوم چسبی خارجی	۲۵۰ «
دوربین اینستاماتیک مدل ۲۵	٦۰۰ ریال
فیلم کداک ۱۲۶ اینستاماتیک ۱۲ عددی	٤۵ «

ساک مسافرتی از چرم مصنوعی	۱۰۰ ریال
چمدان بزرگ مسافرتی قفل دار چرم مصنوعی	۲۰۰ «
جوراب نایلون زنانه	۱۵ ریال
جوراب کرپ ساده زنانه	۲۰ «
جوراب کشدار کرپ زنانه	۲۵ «

طبقه دوّم

شورت دخترانه اعلا	۱۰ ریال
جوراب پلاستیک ساقه بلند	۳۰ «
بلوز و شلوار خواب کرکی دخترانه	۱۸۰ «
ربدوشامبر پنبه دوزی شده دخترانه	۱۵۰ «
بلوز تریکو زنانه مکلون	۱۰۰ «
تونیک یا بلوز تریکو از آکریل یا مکلون	۱٤۰ «
دامن زنانه ترگال با آستر	۱۸۰ «
دامن زنانه از پارچه پشمی ژاپنی مدل فون	۲۵۰ «
انواع بلوز و ژاکت زنانه تریکو (دنیس تریکو)	۲۵۰ «
شلوار تریکو زنانه	۲۵۰ «
پیراهن زنانه از تریکو کرکی	۵۰۰ «
بارانی زنانه در رنگهای مختلف	۹۰۰ «
پالتوپشمی زنانه	۱۰۰۰ «
بارانی زنانه نئوآلمانی	۱۳۰۰ «
شورت پلاستیکی نوزاد	۱۰ ریال
شورت زمستانی تا ٦ سال پیرانه نیدل	۲۵ «

راکت پینگ پنگ	۱۰ ریال
توپ فوتبال خارجی	۱۲۰ "
گرمکن ورزشی ازفیبران	۱۸۰ "
کفش فوتبال یک تکه چرمی	۳۰۰ "
باطوم اسکی (یک جفت)	۵۵۰ "
اسکی هاگن ۱۶۰ سانت آلمانی	۱۵۰۰ "
آچار پیچ گوشتی کوچک	۳ ریال
آچار فرانسه	۳۰ "
انبردست آلمانی	۹۰ "
ضدیخ یک لیتری	۱۱۰ "
پروژکتور (مه شکن)	۱۵۰ "
روکش صندلی پیکان (کالی)	۸۰۰ "
دوش (موکت خارجی) اتومبیل پیکان	۹۵۰ "

طبقه چهارم

چلوار عرض ۹۰ سانتیمتر	۲۳ ریال
پارچه لباسی ژاکارت	۱۸۰ "
پارچه اسپرت کتی عرض ۱۴۰	۲۵۰ "
پارچه پالتوئی پشمی فوتر آلمانی عرض ۱۹۰ سانتیمتر	۳۵۰ "
منقل برقی پایه دار	۲۰۰ "
اطو برقی	۳۲۰ "
اطو الکتریک کلیددار	۴۹۰ "
مشوار سه کلیده فلزی ایتالیائی	۵۰۰ "
پلوپز برقی شش نفره تفلون تاتونگ	۱۲۰۰ "
بخاری برقی ۲۰۰۰ وات درکلیده باپکه	۱۴۵۰ "
پتو برقی ناسیونال	۲۴۰۰ "
گل تکه خه مصنوعی (دزدختی)	۵۰ ریال
بشقاب چینی ۲۴ سانت گلدار آلمانی	۶۰ "
سینی استنلس استیل مستطیل	۱۰۰ "
ماهی تاوه تفلون ۲۴ سانت ایتالیائی	۲۰۰ "
دیگ زودپز ۵ لیتری یونیک	۹۰۰ "
سرویس ملامین ضخیم ۳۵ پارچه گلدار	۱۰۰۰ "
سرویس چینی غذاخوری شش نفره ۳۶ پارچه	۱۷۵۰ "

طبقه پنجم

قالیچه کوچک خودرنگ مشهد	۴۲۰ ریال
تشک اسفنجی یکنفره ۱۰ سانت بارویه گلدار	۷۳۰ "
تشک تمام فنری رستو (طرح خوشخواب)	۱۴۰۰ "
تختخواب یکنفره روکش گردو	۱۹۵۰ "
سرویس میز و صندلی ۶ نفره فرمیکا باپایه فلزی	۲۶۰۰ "
حوله دست خشک کن کوچک	۱۰ ریال
حوله دست خشک کن متوسط	۳۵ ریال
حوله دست خشک کن گلدار ساده بزرگ ۴۵×۸۵	۷۰ "
حوله حمام ۷۰×۱۱۵	۱۰۰ "
حوله حمام پالتوئی ساده وگلدار	۴۵۰ "
بالش از پر مرغ	۲۰۰ "
بالش از پر نرم جوجه (پرخواب)	۳۵۰ "

بلوز تریکو پیرانه یقه اسکی از اکریل	۱۵۰ ریال
بلوز یقه شمیز پیرانه از ونل ضخیم	۲۰۰ "
شلوار تک پیرانه از پارچه پشمی	۲۰۰ "
شلوار تریکو پیرانه	۲۹۰ "
کاپشن پیرانه از نایلون	۳۰۰ "
کت تک پیرانه	۵۰۰ "
کاپشن پیرانه با آستر ذیقه پوش ضخیم	۷۹۰ "
کت و شلوار پیرانه	۱۰۰۰ "
بارانی دورو ایتالیائی پیرانه با کلاه	۱۲۰۰ "
جوراب مردانه هلانکا	۲۰ ریال
جوراب پشمی مردانه	۳۰ "
شورت اسلیپ مردانه	۳۵ "
کراوات پهن مردانه و طرحهای جدید	۱۰۰ "
پیراهن مردانه از تریکو نخی و پارچه گلدار	۲۰۰ "
بلوز تریکو مردانه و مدلهای مختلف	۲۵۰ "
شلوار مردانه از پارچه پشمی	۳۵۰ "
کاپشن مردانه از پارچه فوتر یا مخمل	۴۵۰ "
کت مردانه از پارچه پشمی	۴۹۰ "
کت مردانه از پارچه طرح دار پشمی	۱۰۰۰ "
کت و شلوار مردانه از پارچه ترویرا	۱۵۰۰ "
کت و شلوار مردانه از پارچه های پشمی طرح دار	۲۰۰۰ "
بارانی مردانه نیلو آلمانی	۱۴۰۰ "
پالتو مردانه از پارچه پشمی طرح دار	۱۵۰۰ "

کلاه و شال گردن تریکو نوزاد	۵۰ "
پیراما توکرکی ساده تا ۶ سال	۱۲۰ "
بلوز تریکو ضخیم بچگانه تا ۶ سال از موهر	۱۵۰ "
لباس سرهم کرکی (بلوز شلوار جوراب) نوزاد	۱۷۰ "
پالتوی پشمی بچگانه تا ۶ سال	۳۹۰ "
بلوز دخترانه از مخمل و ونل چاپی	۱۴۰ ریال
شلوار دخترانه تریکو کرکی	۲۰۰ "
پیراهن دخترانه از تریکو	۴۵۰ "
مارافون ماکسی دخترانه از فوتر	۵۹۰ "
تونیک شلوار دخترانه از تریکو	۷۵۰ "
پالتوی پشمی دخترانه تا ۱۶ سال	۷۵۰ "
مانتو شلوار تریکو (دورنگ)	۱۰۰۰ "
بارانی دخترانه نیلو آلمانی با آستر تمام پلوش	۱۲۰۰ "
توپ خارجی (الوان)	۱۰ ریال
بازی ایروپولی	۱۰۰ "
پام پام (بسکتبال دستی)	۱۲۰ "
گیتار فلزی	۱۲۰ "

طبقه سوم

کفش پیرانه شورو دست دوز نمره ای	۶ ریال
پوتین پیرانه ورنی دست دوز "	۸ "
کفش دخترانه ورنی دست دوز "	۸ "
کفش دست دوز مردانه	۵۰۰ "

از کورش بخرید بنفع شماست

کورش از ۹ صبح تا ۹ شب باز است

جمعه ها ۹ صبح تا ۲ بعد از ظهر

روابط عمومی کورش

درجستجوی پدر

پسر ۲۰ ساله پس از ۲۰ سال پدرش را پیدا کرد!

بهبهان ـ مردی بنام منصور میرزائی ، پس از ۲۰ سال پسر ۲۰ساله خودرا که هرگز ندیده بود، در بهبهان پیدا کرد.

منصور میرزائی۲۱سال‌پیش که در اردبیل زندگی میکرد با دختری ازدواج کرد و پس از یکسال از همسرش که باردار شده بود جدا گردید.

علت جدائی این بود که همسر او پس از باردار شدن‌بنای‌ناسازگاری با شوهر خودرا گذاشته‌بودودائما از او میخواست که‌طلاقش بدهد.

منصور برای اینکه همسر خودرا از طلاق گرفتن منصرف کند خانه وزندگی‌اش را رها کرد و به تهران رفت تا پس از انصراف همسرش از طلاق دوباره به اردبیل برگردد.

ولی پس‌ازشش ماه باز همسر او از طلاق گرفتن منصرف نشد و هنگامیکه وضع‌حمل کرد نوزاد خودرا به مادر شوهرش سپرد و به‌خانه پدر خود رفت.

منصور ناگزیر وکالت نامه‌ای برای پدرش فرستاد که همسر اورا طلاق دهد و خودش دیگر هرگز باردبیل برنگشت و پس از چند سال شهر به شهر آمدن بالاخره به بهبهان رسید ودر این شهر ماندگار شد.

وی در تمام این مدت هرگز فرزند خودرا ندیده بود. اماپسرش وقتی‌به ۲۰ سالگی‌رسید تصمیم گرفت همه شهرستانهای ایران رازیر پابگذارد و پدر خودرا پیدا کند.

پسر جوان همراه دائی خود براه افتاد و پس از زیرپا گذاشتن ۱۲ شهر به بهبهان رسید هنگامیکه وی بادائی خوددر یکی از قهوه‌خانه های بین راه دوگنبدان و بهبهان نشسته بود منصور میرزائی هم وارد شد و بمحض ورود دائی پسر خود ـ یعنی برادر همسر سابقش ـ را شناخت و خودرا باو معرفی کرد. در این هنگام پسر ۲۰ ساله او که پدرش را یافته بود ویرا در آغوش کشید وغرق در بوسه کرد و باین‌ترتیب پدر وپسری پس از ۲۰ سال بیکدیگر رسیدند

این مرد ۴ ثانیه دیگر میمیرد!

نیویورک ـ مردی۵۶ ساله‌به نام «سام‌بروان» که بروی بام یك ساختمان ۲۷ طبقه‌ایستاده بود و بظاهر قصد خودکشی داشت توجه پلیس گشتی را جلب کرد . پلیس گشتی بلافاصله با اداره پلیس‌تماس گرفت و ماجرا را بازگو کرد. در مدتی کمتر از ده دقیقه‌نیرو های امدادی پلیس باتور ها و وسایل ایمنی اطراف ساختمان را محاصره کردندو تورپزرگی در زیر ساختمان محلی که پیش‌بینی میشد اگر سام‌بروان خود را پرتاب کند در آنجا سقوط خواهد کرد پهن کردند. رئیس گروه امدادی پلیس با بلندگو سعی کرد با نصیحت و گفتگو باسام‌اورا ازخودکشی منصرف کند و چند نفر برای نجات او به بالای بام رفتندولی سام فریاد زد که شریك و دوست خود را کشته است و مایل نیست که بقیه عمر رادر زندان بگذراند و بهمین علت میخواهد خودکشی کند .

نصایح رئیس گروه امداد در «سام» موثر نیافتاد و او بالاخره از پشت‌بام ساختمان۲۷ طبقه خود را پرتاب کرد و با وجود اینکه پلیس یك‌تورپزرك را در زیر ساختمان برای نجات دادن او استوار کرده بود او بدون اینکه باتور تماس پیدا کند ٤ ثانیه بعد بروی زمین افتاد و کشته شد .

عکسهایی را که در اینجا ملاحظه میکنید نمودار لحظات این حادثه است . سام دربالای بام در لحظه سقوط و هنگامی که بازمین اصابت کرده و جان سپرده است نشان میدهد .

عکس رادیوئی اطلاعات

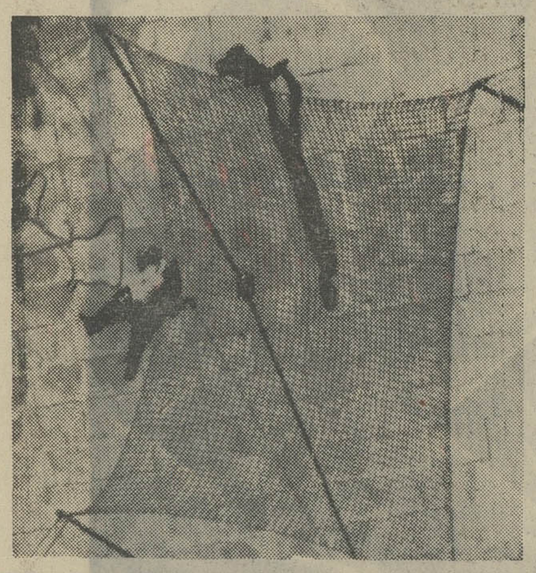

شهرهای خبرساز جهان

راهزنی به سبك ۶۰سال‌پیش!

کاراکاس (ونزوئلا) ـ یک گروه از سارقین ونزوئلائی که به مسلسل مسلح بودند، در مرز کلمبیا ـ ونزوئلا جلوی یک اتوبوس مسافربری را سد کردند و سپس مشغول‌لخت کردن مسافرین شدند . ولی چندنفر از مسافرین ، ناگهان تصمیم به مقاومت گرفتند وبه‌سارقین حمله کردند . سارقین نیز ماشه مسلسلها را کشیدندودرنتیجه سه نفر از مسافران بقتل‌رسیدندوپنج نفر دیگر مجروح شدند . مطبوعات‌ونزوئلا نوشتند: راستی که شگفت‌آور است در چنین زمانی هنوز بسبک پنجاه یا شصت سال گذشته در آمریکای جنوبی ، گروههای سارقین به مسافرین حمله می‌کنند. منتهی دراین عصر سارقین نیز مدرن شده‌اند و بجای اسب از اتومبیل و بجای قمه‌وطپانچه‌های قدیمی از مسلسل استفاده‌میکنند.

آب تنی را دوست ندارند !

ژوهانسبورگ ـ شیرها و یوزپلنگهای باغ وحش ژوهانسبورگ، یکی از شهرهای آفریقای جنوبی، به یک نوع بیماری جلدی مبتلا شده‌اند که باید برای درمان، آنها را هرروز سه‌بار در وانهائی که آب آنها با محلولهای‌ضد عفونی کننده و درمان کننده مخلوط شده است آب‌تنی بدهند. ولی برخلاف انتظار مقامات باغ‌وحش، شیرها و پلنگها بیش از یکبار آب‌تنی در روز را نمی‌پسندند و این مسئله مشکل‌بزرگی برای کارمندان باغ‌وحش بوجودآورده است بطوریکه آنها سرانجام مجبور شدند که از نیروی انتظامی و راهنمای متعدد برای آب تنی دادن شیرها و یوزپلنگها استفاده کنند. تاکنون یوزپلنگهاسه نفرازمامورا ن باغ وحش را که می‌خواستند آنها را برخلاف میلشان آب‌تنی بدهند، مجروح کرده‌اند .

دکتر علفی پیرانشهر با خون گرگ معالجه میکند!

دکتر علفی روستای کلیج، تا سه سال‌پیش به چوپانی اشتغال داشت و ضمن رفت و آمد به دشت ها و مراتع و دامنه کوهستان ها،

نقده ـ مرد ۵۰ ساله‌ای بنام صوفی حمید، معروف‌به«دکتر علفی» مدت سه سال است که در روستای «کلیج» ، از توابع پیرانشهر، با استفاده از گیاههای‌طبی‌که شخصا از مناطق کوهستانی‌جمع‌آوری می کند، مشغول‌مداوای مردم است.

کار دکترعلفی‌روستای «کلیج» بقدری مورد توجه مردم قرار گرفته است که روزانه از ٤٠ تا ۱۵۰ بیمار به وی مراجعه می کنند ، تابا داروهای گیاهی‌اش معالجه شوند.

این بیماران که غالبا زن هستند از مناطق بانه، سردشت، مهاباد، بوکان،سقز و رضائیه به روستای کلیج می روند و عجب اینکه غالبا از طرزمعالجه صوفی حمید رضایت‌کامل دارند!

صوفی‌حمیدهمیشه بیماران فراوانی دارد، اما مخصوصا درایام تابستان عده بیماران او گاه چنان زیاد میشود که وی نمی تواند جوابگوی آنها باشد و ناگزیر برای رهائی‌از دست آنها به‌مناطق کوهستانی فرار می‌کند وپنهان میشود!

به‌جمع آوری و شناسائی گیاهان می پرداخت واثرات آنهارا آزمایش می‌کرد. دکتر علفی پیرانشهر علاوه بر گیاهان داروئی از اعضاء گوشت انواع وحوش‌نظیرخرگوش، خرچنگ، خاریشت، روباه، کبوتر، خرس و... استفاده می‌کند. و مثلا برای معالجه چشم درد خون گرگ و جهت مداوای ناراحتی طحال گوشت خاریشت تجویز می کند.

وی علاوه بر معالجه بیماریهای گوناگون مدعی است از چند گیاه مختلف نوعی دارو ساخته است که معتادین به مواد مخدر ، بامصرف آنها ، به آسانی اعتیاد خودرا ترك می‌کنند.

صوفی حمید در ۵۰ سالگی هنوز ازدواج نکرده است و می گوید:

ـ اولا از قیل‌وقال بچه‌ها خوشم نمی‌آید، ثانیا اگر ازدواج می کردم نمی توانستم به مطالعات گیاه شناسی خود ادامه بدهم ودر نتیجه آرزوی دکترشدن را به گور می بردم!

مأمورین قلابی باپای خودبدام آمدند!

شمیران ـ دو جوان شیکپوش که در نقش ماموران انتظامی ظاهر شده ،از دختران و پسران جوان اخاذی میکردند دستگیر شدند.

این دو جوان که محمد حسن حنجریور ورحیم کمالی نام دارند در ییلاقات شمیرانات گردش می کردند و همینکه می دیدند دختر و پسر جوانی باهم قدم میزدند، جلو میرفتندو آنها را خودسرانه جریمه نقدی میکردند!

ماجرای دستگیری این دو مامور قلابی از این قرار بود که جوانی بنام امیر پرویز ملاح به پاسگاه ژاندارمری « ازگل» مراجعه کردو گفت:

ـ من‌ودوست دخترم در لشکرك مشغول قدم زدن بودیم که دوجوان جلو آمدند و خودرا مامور انتظامی معرفی کردند و گفتند دختر ها و پسرهای جوانی که دراین حدود گردش می کنند باید هر کدام ۱۰۰ تومان جریمه بدهند ! البته من ناگزیر شدم به آنها دویست تومان بدهم‌وآنها هم سوار اتومبیل‌شماره ۷۵۷٤۶ شدند ورفتند ولی بعدا فهمیدم که آن دو مامور نبوده‌اند و بدروغ خودرا مامور معرفی کرده بوده‌اند.

رئیس پاسگاه ژاندارمری ازگل در این زمینه پرونده‌ای تشکیل داد تابه موضوع رسیدگی شود. ولی روز بعد دو جوان به همین پاسگاه مراجعه کردندوگفتند که‌اتومبیل‌شان در جاده لشکرك تصادف کرده است. این دو جوان می خواستند تاماموری به محل حادثه برود و گزارشی‌ازتصادف تهیه کند تا آنها بتوانند خسارت خودرا از بیمه بگیرند.

رئیس پاسگاه هنگامی که‌شماره اتومبیل آنهارا گرفت متوجه شد این همان شماره‌ای است که روز قبل امیر پرویزفلاح در اختیار پاسگاه گذاشته است.

وباین ترتیب دو مامور قلابی‌بدام افتادند و دستگیر شدند!

بشکرانه بازدیدشهردار آش نذری پختند

اصفهان ـ اهالی محله « ناژدان » اصفهان بشکرانه بازدید شهردار اصفهان از محله‌شان ، آش‌نذری پختند و در حضور شهردار بین مردم توزیع کردند .

ساکنان این محله مدتی پیش از سرلشگر رضائیه شهردار اصفهان دعوت کرده بودند تا از خیابانی که جدیدا در محله‌شان‌احداث‌شده است بازدید کند و با مشکلات ودرد دلهایشان از نزدیک آشناشود.

از این‌رو سرلشگر رضائیه محله ناژوان رفت و هنگامیکه سرگرم گفتگو با اهالی محل بود متوجه شد که چندنفر مشغول توزیع کاسه های‌پراز آش بین مردم هستند .

شهردار اصفهان جریان را از اهالی پرسید و چندنفرگفتند ماچون‌فکرنمی‌کردیم شهردارمان باین زودی‌ها به بازدید از محله ما بیاید نذرکرده بودیم که در صورت آمدن شما به این محله آش بپزیم و بین‌مردم تقسیم کنیم . وحالا داریم نذرمان را ادا میکنیم البته هزینه پختن این آش را خود اهالی بارضایت و رغبت کامل داده‌اند .

جالب اینکه یکی از زنان محله اصرار داشت که یک کاسه از آش نذری‌هم به شهردار داده شود ولی سایر اهالی محل اورا از اینکار منصرف کردند .

خراج بزرگ فرش

برای تمام طبقات و مناسب باهر نوع قوه خرید

شامل بیش از ۶۰۰۰ قطعه فرش

از ۲۰ تومان تا ۶۰ هزار تومان

همه روزه از ساعت ۲ تا ۸

سالنهای ۱۲ و ۱۳ شرکت نمایشگاهها

خیابان پهلوی ـ پارك وی جنب هتل هیلتون

شرکت سهامی فرش ایران

قاتلی نیمه دیوانه ، مرموز وخونخوار ، بخاطر تسکین هوسهای پایان ناپذیر خود دست به‌جنایاتی‌سهمگین‌میزند و چنان هیجان و دلهره‌ای ایجاد میکند که تماشاگر یك لحظه روی صندلی سینما آرام نمیگیرد ! ...

ازصبح چهارشنبه فقط در

سینما پولیدور

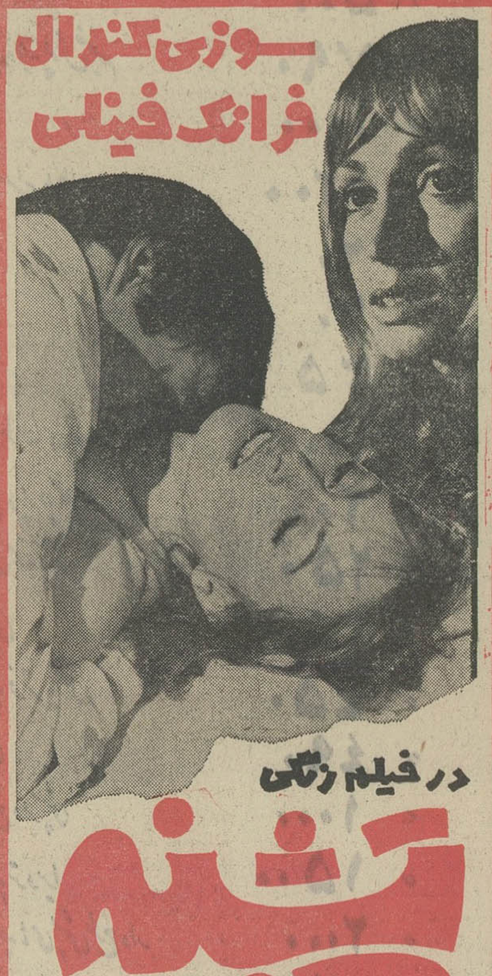

برای رزرو بلیط به گیشه پولیدور مراجعه فرمائید

فن کویل زاگرس

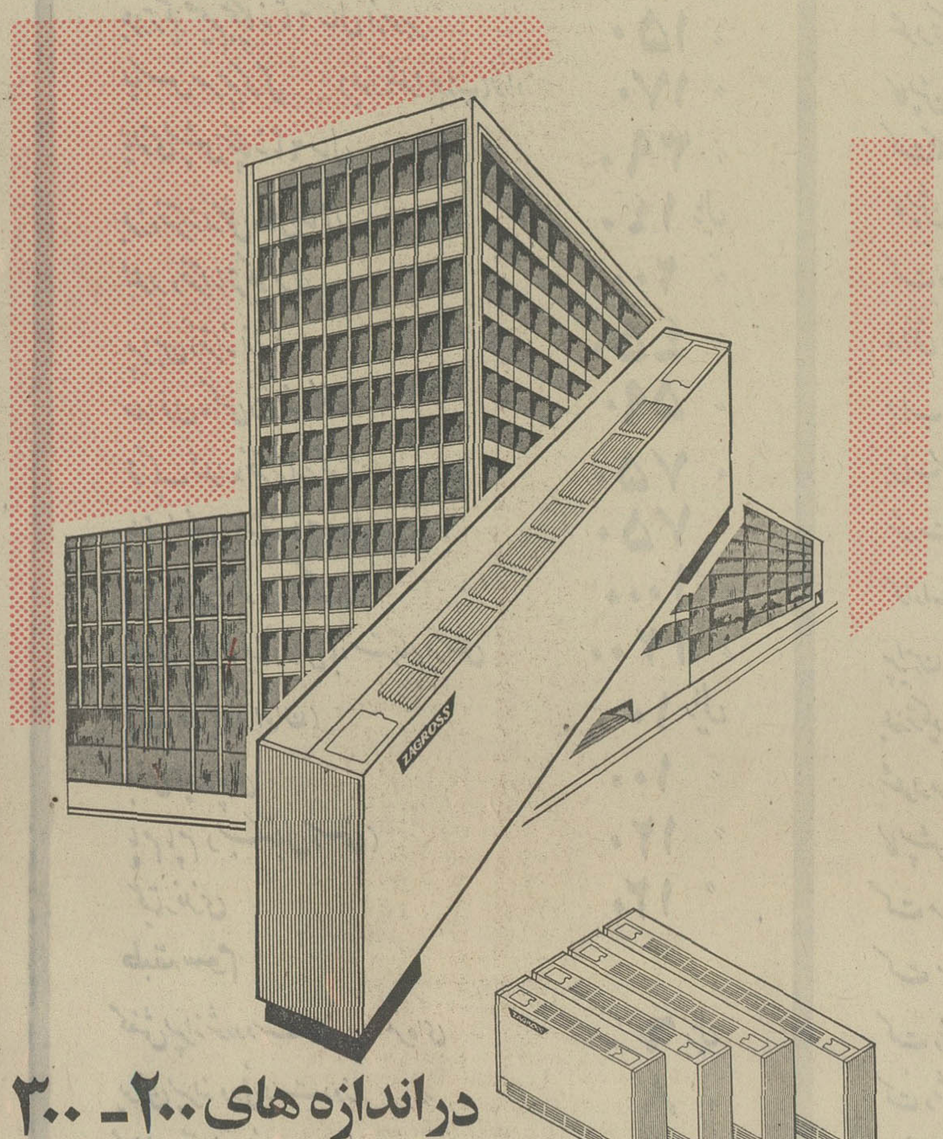

در اندازه های ۲۰۰ ـ ۳۰۰

ـ ۴۰۰ ـ ۶۰۰ CFM

گروه صنعتی مهندس موسی بهار

تلفن ۵-۳۱۱۳۴۱

اخبار

تهران از پیروزی ویلی برانت استقبال کرد

تهران امروزاز پیروزی مجدد ویلی‌برانت درانتخابات آلمان با مسرت فراوان استقبال کرد و منابع سیاسی جای تردید باقی نگذاشتند که با ادامه حکومت سوسیال دموکرات ها در بن‌روابط ایران و آلمان هم چنان درمحیطی از دوستی و تفاهم و همکاری متقابل ، از پیشرفت دلپذیری برخوردار خواهد بود .

پیروزی احزاب سوسیال دموکرات و دموکرات آزاد در انتخابات دیروز آلمان در کسب اکثریت برای تشکیل دومین دولت ائتلافی به رهبری ویلی‌برانت ، با آنکه‌در محافل سیاسی جهان قابل‌پیش‌بینی بود ،معذلکتا آخرین‌لحظات اعلام نتایج انتخابات اکثریت‌پیش گویان و ناظران سیاسی رااز‌ابراز هرگونه پیش‌گوئی برحذر داشت .

و اینک با پیروزی مجددبرانتو کسب آراء بیش از حد لازم‌برای تشکیل دومین دولت ائتلافی از احزاب سوسیال دموکرات و دموکرات آزاد و با اشتیاقی که پایتخت های جهان چه غرب وچه شرق نسبت به‌سرنوشت انتخابات مورد بحث ابراز میداشتند ، می‌توان دریافت جهان تا چه حد علاقمند به ادامه خدمت «پیام‌آور صلح» و مردی که دفتر سرنوشت آلمان و اروپارا چندین سال‌زودتر از موعد طبیعی آن ورق زد ،بوده است .

تجربه سه سال گذشته حکومت برانت نخستین تجربه جهان در روابط بایک دولت سوسیال دموکرات در آلمان‌بود . سوسیال دموکرات ها به رهبری برانت که برای نخستین بار پس از ۳۹سال سه سال قبل به تشکیل دولتی در آلمان نائل آمدند و با پیروزی‌در انتخابات سال ۱۹۶۹ به عمر حکومت بیست‌ساله حزب‌دموکرات مسیحی پایان دادند، در این مدت شواهد و علائم کافی از حسن نیت در روابط خارجی خود به دنیا نشان دادند که پایتخت های مختلف منجمله تهران را به‌آینده یک روابط سالم امیدوار سازند.

ایران و آلمان

مناسبات ایران و آلمان ، در یک ارزیابی اجمالی در حکومت سه ساله برانت از پیشرفت های امید بخشی برخوردار بود وسفر سال گذشته برانت به تهران که‌در بحبوحه محاکمه سیاست «نگاه به شرق» او در «بوندستاگ»صورت گرفت ، موید اهمیتی است که سوسیال دموکرات ها در روابط باکشور های خاورمیانه و درصدر آن با ایران قائل‌اند .

باپیروزی مجدد برانت و ادامه حکومت وحضورسوسیال‌دموکرات هادر صحنه سیاست بن‌در حداقل چهار سال آینده ، اینک احساس های پرامید از توسعه بیشتر‌روابط تهران ـ بن و رفع وحل وفصل مسائل باقیمانده در روابط دو کشور تقویت بیشتری یافته است.

اما در ورای امیدواری به تقویت روابط ایران و آلمان و آنچه بیشتر سیاستمداران تهران را از ادامه حکومت سوسیال دموکرات ها دربن‌خوشوقت میکند، سیاست صلح و آشتی است که برانت با اتخاذ آن به دورنمای ثبات وامنیت در اروپا جان تازه‌ای بخشید.

تهران و سیاست برانت

تهران به‌سبب نزدیکی به اروپا چه از نظر جغرافیائی و چه ازنظر روابط با کشور های این قاره ، سرنوشت خود را از سرنوشت اروپا جدا نمیداند و تجربیات گذشته نیز نشان داده است که نتایج بروز هر بحران در این‌قاره و بخصوص اختلافات شرق‌وغرب در نخستین لحظات دامنگیر این منطقه از جهان شده است و از همین‌رو اینک باتوجه به‌دورنمای امید بخش صلح و آشتی شرق و غرب وهدف امنیت اروپا کهاساس آنرا پیروزی مجدد برانت تقویت بخشیده کارشناسان سیاسی تهران اطمینان فراوان دارند که ادامه حکومت سوسیال دموکرات هادر بن فصول جدیدی در تحولات اروپا و جهان خواهد گشود .

نتایج انتخابات آلمان بهمین‌نحو طی ساعاتی که از اعلام آن‌می‌گذرد ، مهمترین بحث محافل سیاسی و دیپلماتیک تهران بود، اما کسب اکثریتی که در تاریخ انتخابات آلمان بی‌سابقه مینماید، هیجان استقبال محافل تهران را از نتایج انتخابات آلمان دوچندان کرد .

محافل سیاسی تهران در ابراز نظر در اطراف پیروزی برانت عموما چنین اظهار عقیده کردند که انتخابات آلمان‌علاوه‌برمیدانی برای زور آزمائی احزاب سوسیال دموکرات و دموکرات مسیحی ، دادگاهی برای تعیین سرنوشت « اوست پلی تیک » بود که برانت را سه سال قبل با اکثریت قلیلی به حکومت رسانیدووعده ادامه این‌سیاست، موقعیت سوسیال دموکرات‌هارا در صحنه سیاست بن استحکام دائمی بخشید .

اساس جدید روابط

در همین حال منابع سیاسی امروز در تهران ضمن ابراز خوشوقتی از پیروزی مجدد برانت ، جای شک و تردیدباقی نگذاشتند که مناسبات ایران و آلمان در طول چهار سال آینده هم چنان توسعه خواهد یافت. این منابع هم چنین اظهارعقیده کردند باتثبیت موقعیت سوسیال دموکرات‌هادر صحنه سیاست بن ، طی چهار سال آینده‌اینک باید انتظار داشت روابط‌آلمان با بیشتر کشورها از جمله‌ایران براساس جدیدی استوارگردد.

مسرت محافل آلمان

مسرت و استقبال تهران از پیروزی مجدد برانت محدود به محافل سیاسی و دیپلماتیک نبود . محافل آلمانی مقیم‌ایران که شماره آنان از چندین‌هزار نفر تجاوز میکند در ابرازاین مسرت شریک و سهیم بودند .

منابع آلمانی در تهران میگویند، یک ارزیابی کلی از نظریات آلمانی های مقیم ایران و بخصوص نمایندگان صاحبان صنایع آلمان که فعالیت های آنان در طول حکومت سه‌ساله برانت توسعه‌فراوان یافت نشان میدهد که اکثریت آنان علاقمند به پیروزی مجدد برانت بودند و بعبارت دیگر برانت درتهران از اکثریت‌کامل برخوردار بود.

گئورگ لیلینفیلد سفیر آلمان در تهران که دیروز و دیشب را پای رادیو در بررسی نتایج انتخابات‌گذراند پس از دریافت آخرین خبر مسرت خود را از این پیروزی برانت حاشا نکرد و اظهارنظر نمود که سیاست خارجی ، نقش اساسی را در پیروزی مجددبرانت بازی کرد.

با اشتیاقی که اتباع آلمانی مقیم ایران طی چند روز اخیر نسبت به نتایج انتخابات آلمان ازخود نشان دادند ، عموم آنان شب گذشته پس از دریافت‌نتایج نهائی‌انتخابات ، پیروزی برانت را در محافل خود جشن‌گرفتند و سر آسوده‌ای‌بربالین نهادند!

نمایش مدل‌های ۱۹۷۳ در تهران

چهارشنبه شب طی ضیافت باشکوهی در هتل هیلتون مدل های ۱۹۷۳ پارچه‌های‌زنیا معروف ترین‌کارخانه تولیدپارچه ایتالیا به نمایش گذارده شد .

طی مذاکره‌ای‌که بین‌سازمان گلبانگ بنیانگزار فستیوال مد در ایران باآقای‌منوچهر افشار مدیر مزون ریکادو وارد کننده پارچه های زنیا در ایران بعمل آمد درجواب‌مدیرمسئول گبانگ که آیا آقایان شیک‌پوش تهران میتوانند از مدل‌ها و پارچه‌های زنیا سفارش دهند ایشان اظهار داشتند همزمان با نمایش این مدل ها خوشبختانه پارچه ها و طرح های زمستانی در دسترس ما قرار گرفته‌است‌که علاقمندان می توانند با مراجعه به مزون ریک‌دوخیابان تخت‌جمشیدشماره ۵۳۵ مدل‌های۱۹۷۳ را سفارش دهند .

شماره ۲۸۶۵ تاریخ ۱۴ر۸ر۵۱

آگهی مناقصه

شهرداری دلیجان به‌موجب موافقتنامه شماره ۲۸۷۶۵ـ ۶ر۸ر۵۱ مقام معظم استانداری استان مرکزی ترمیم عملیات اسفالت خیابانها و اسفالت کوچه های دلیجان را طبق مشخصات موجود در دفتر شهرداری دلیجان و همچنین دفتر مهندسی استان مرکز خیابان حقوقی پلاك شماره ۱۱۰ که اعتبار آن در حدود مبلغ دو میلیون و ششصد هزار ریال می باشد با شرایط زیر به مناقصه واگذار می نماید .

۱ ـپیشنهاد دهندگان باید تاساعت ۱۲ ظهر مورخ دوشنبه ۱۰ر۹ر۵۱ پیشنهادات خود را در پاکات لاك و مهر شده الف و ب پاکت الف‌محتوی اسناد خزانه با مشخصات و پاکت ب مربوط به عملیات اسفالت خیابان دلیجان بدفتر شهرداری تسلیم و رسید اخذ نمائید و یا این که با پست سفارشی طوری ارسال فرمائید که قبل از موعد مذکور بدفتر شهرداری واصل شده باشد .

۲ـ پیشنهادات رسیده در ساعت ۱۲ ظهرروز دوشنبه ۱۰ر۹ر۵۱ در محل شهرداری باز و قرائت می شود .

۳ـ پیشنهاد دهندگان بایستی فتو کپی برك صلاحیت فنی از دفتر مهندسی استان مرکز را ضمیمه پیشنهاد خود نمایند .

٤ـ پیشنهاد دهندگان برای دریافت شرایط فنی وبرك مشخصات بایستی مبلغ ۱۰۰۰ ریال به حساب ۸۱ شهرداری در بانك ملی شعبه دلیجان واریز یا حواله نموده و فیش آن را بدفترمهندسی استان یا بدفتر شهرداری دلیجان ارائه و مشخصات مربوطه را دریافت و ضمیمه پیشنهاد خود نمائید.

۵ـ پیشنهاد دهندگان بایستی معادل ۵ درصد کل کار را اسناد خزانه یا ضمانتنامه بانکی به‌عنوان سپرده ضمیمه پیشنهاد خود نمایند یا وجه نقد به‌حساب شهرداری نزد بانک‌ملی ایران شعبه دلیجان بپردازند .

۶ـ به پیشنهادات رسیده و مبهم و فاقدسپرده ترتیب اثر داده نخواهد شد .

۷ـهر گاه برنده اول مناقصه از عقد قرارداد و انجام معامله خودداری نماید ودیعه وی به نفع شهرداری ضبط قرارداد با نفر دوم منعقد خواهد شد و چنانچه نفر دوم مناقصه هم حاضر بعقدقرارداد نگردیده سپرده وی نیز ضبط و با نفر سوم‌قرارداد منعقد می گردد .

۸ـ سپرده نفر دوم و سوم تا عقد قرارداد با برنده مناقصه نگهداری می شود .

۹ـ هزینه چاپ آگهی و مالیات و عوارض و سایر هزینه های قانونی به عهده برنده مناقصه است .

۱۰ـشرایط پرداخت طبق آئین‌نامه مالی شهرداریها در مقابل ارائه هر صورت وضعیت از طرف پیمانکار که به تایید مهندس ناظر رسیده باشد پس از کسر کسورات قانونی قابل پرداخت خواهد بود .

۱۱ـ برنده مناقصه باید برای حسن انجام کار معادل ده در صد اسناد خزانه یا تضمین‌نامه بانکی تاتاریخ تحویل قطعی تسلیم شهرداری کند.

۱۲ـ حداکثر مدت تحویل کار از تاریخ انعقاد قرارداد سه ماه می باشد .

۱۳ـ در صورت تاخیر در تحویل کاربرای هرروز تاخیر یکهزار و پانصد ریال به عنوان خسارت دیرکرد از صورت وضعیت پیمانکار کسر می گردد و پس از ٤۵ روز تاخیرسپرده وی به نفع شهرداری ضبط خواهد شد .

۱٤ـ به پیشنهاداتی که در موعد مقرر واصل نشود ترتیب اثر داده نخواهد شد .

۱۵ـ پس از خاتمه کار و اعلام پیمانکار ظرف مدت بیست روز تحویل موقت انجام و پس ازیکسال تحویل قطعی خواهد شد و در تمام مدت تحویل موقت رفع نقص بعهده پیمانکار خواهد بود و در صورت اعلام شهرداری در مورد رفع نقص وتاخیر پیمانکار در انجام کار شهرداری راسا اقدام‌وهزینه مربوطه را از بقیه طلب یا سپرده پیمانکار کسر و برداشت خواهد نمود .

۱٦ـ حضور پیشنهاد دهندگان یا نمایندگان آنها در جلسه مناقصه آزاد است .

۱۷ـ شهرداری در رد و قبول یك یا کلیه پیشنهادات واصله مجاز و مختار خواهد بود

۱۸ـ پیشنهاد دهندگان بایستی مقررات منع مداخله کارمندان دولت در مناقصه را رعایت‌نمایند.

۱۹ـ محاسبه و رسیدگی بصورت وضعیتهابر مبنای دفترچه واحد بهاء سال ۱۳۵۰ دفترمهندسی استان مرکز خواهد بود .

معمارپور . شهردار دلیجان آـ۶۰۸۵۸

خبرهای تلفنی شهرستانها

نوسازی محله قلعه محمود کرمان شروع‌شد

کرمان ـ از امروز تخریب اماکن و خانه‌های محله«قلعه محمود» کرمان بمنظور نوسازی این محله قدیمی آغاز شدنوسازی‌محله «قلعه‌محمود» کرمان در اجرای اوامر علیاحضرت شهبانوصورت می گیرد .

بمنظور آغاز این عملیات مراسمی با حضور استاندار کرمان مهندس‌کارگر شهردار درمسجد «قلعه محمود»کرمان برگزار گردیدودر این مراسم گروه کثیری ازمردم، معتمدین محلی و ساکنان محله « قلعه محمود» حضور داشتند و ده تن از معتمدان «قلعه محمود» برای همکاری با مسئولان‌در امر نوسازی انتخاب شدند .

دانشجویان اصفهان بازرس افتخاری‌شهرداری

اصفهان ـ ۱۰ نفر از دانشجویان دانشگاه اصفهان بازرس افتخاری شهرداری داوطلب مبارزه با گرانفروشی شدند.

این دانشجویان دو دختر و هشت‌پسرند و شهرداراصفهان دستور داد برای دانشجویان مذکور،کارت بازرسی افتخاری صادر شود و افزود: شهرداری حاضر است حتی یکصد تن از دانشجویان را برای همکاری در پیکار باگرانفروشان بپذیرد.

بیمه‌محصلین آذربایجان

تبریز ـ قرارداد بیمه محصلین مدارس چند شهر آذربایجان منعقد شد و طی تماسی که نمایندگان بیمه با آموزش و پرورش چند شهر دیگر آذربایجان‌گرفتند،ادارات آموزش و پرورش برای‌انعقاد قرارداد بیمه دانش‌آموزان مدارس خود اعلام آمادگی نمودند .

برف و باران در اصفهان

اصفهان ـ برف سنگینی در منطقه«بروجن» اصفهان‌ریزش کرده و سرما شدت‌یافته‌است. درمنطقه‌کوهستانی «شهرکرد» نیز متجاوز از سی سانتیمتر برف بزمین نشسته است .

خبرنگار مادر اصفهان‌گزارش داد: هوای اصفهان نیز از بامداد دیروزابری شدوبدنبال آن ریزش باران آغاز گردید که تااواخر شب گذشته‌ادامه یافت .

دستگیری دختر و پسر فراری

قم ـ دختر و پسری کهاز تهران فرار کرده بودند ، هنگامی که در مقابل یکی از هتلهای قم پرسه میزدند موردسوءظن ماموران کلانتری بخش یك قم قرار گرفتند و دستگیر شدند .

این دختر و پسر خود را مهناز ۱۸ساله و احمدمعرفی کردند . احمد قاسمی بازداشت شد و مهناز به تهران اعزام گردید وتحویل والدینش گردید .

۱۰۷ کیلو حشیش از ۵ مسافر خارجی کشف‌شد

مشهد ـ از چند نفرقاچاقچی خارجی مقدار یکصدو هفت کیلو و سیصد گرم حشیش در تایباد کشف گردید .

از اتومبیل شماره ۳۹۲ متعلق به یك زن و مرد انگلیسی بنام « کلوت» ۲۷ ساله و «ریکا کلان» ۲۵ساله مقدار هشتادوشش کیلو و ششصد گرم حشیش کشف گردید .

ازاتومبیل‌فولکس واگن‌شماره ۶۶۳۱۵۴۶ برانندگی «لاری کوروس» و بسرنشینی «دیس فورمن» تبعه آمریکا مقدار ، نوزده کیلو وپانصد گرم حشیش کشف شد و از توریست دیگری‌بنام «نوبیلی والتر» تبعه ایتالیا نیز یک کیلو و دویست گرم حشیش که‌در چمدان وی قرارداشت کشف گردید .

جسدی روی موتورسیکلت

کرج ـ جسد مردناشناسی که روی موتورسیکلت ، کنار جاده قزوین ـ کرج گذاشته شده بود ، وسیله ماموران ژاندارمری پیدا شد .

گفته میشود ، مقتول‌راهدار راه‌آهن بوده که پس ازتصادف با اتومبیل درگذشته است .

جسد ، در ٦ کیلومتری کرج، مقابل کافه‌رامشهر کشف شدو تحقیق پیرامون علت حادثه و کشف هویت مقتول ادامه دارد .

ادارات شهرستانهاراسا کارمندان جدیداستخدام میکند

رضائیه ـ مدیران کل و روسای ادارات میتوانند ، با اختیاراتی که سازمان امور اداری واستخدامی‌کشور اخیرا به آنان تفویض کرده ، راسا باستخدام کارمندان جدیداقدام نمایند .

آقای دکتر سهراب فروزیان رئیس مرکز آموزش مدیریت سازمان‌امور اداری‌واستخدامی کشور که جهت شرکت در سمینار مدیریت عالی به رضائیه آمده بود ، ضمن‌اعلام این مطلب ، گفت :

این اختیارات‌بدنبال تصویب مرحله دوم قانون استخدام کشوری به مدیران کل‌وروسای ادارات شهرستانها تفویض شده است . تا دست ادارات در تامین کادرپرسنلی موردنیاز باز باشد .

ساختمان های کوی زیتون اهوازرا هیچگونه خطری تهدید نمیکند

اهواز ـ عملیات کارشناسان نفتی در پنج کیلومتری اهواز نزدیکی هتل این شهر هیچگونه خطری برای‌تاسیسات و خانه های کارگری کوی «زیتون» ندارد .

یک مقام مطلع استانداری خوزستان گفت : از چندی قبل برای حفرچهل ونهمین چاه‌نفت در اهواز مطالعاتی صورت‌گرفت و منطقه‌ای که در حوالی منازل کارمندی «زیتون» بود مناسب تشخیص‌داده شد . بررسی در این مورد هنوز در مراحل‌اولیه است و خانه‌هاو سایر تاسیسات منطقه «زیتون»اهوازرا هیچگونه خطری تهدید نمی کند .

شهرداری‌اهوازهم باین‌جهت از صدور پروانه ساختمان در کوی «زیتون» خودداری میکند که هنوز نتیجه اقدامات شرکت های عامل نفت اعلام نشده است.

شهرداران جدید

انجمن های شهر در نقاط مختلف کشور ظرف دیروز و امروز چند شهردار جدید را انتخاب‌کردند. اسامی‌شهرداران جدید از اینقرار است :

آقایان‌نورعلی شهابی‌شهردار اراک ـ دکتر بهمن شفیع زاده شهردار گرگان‌ـ خدادادبیطرف حقیقی شهردار «رهنان» همایونشهر‌ـحمزه کیانی‌شهردار سنندج .

رئیس انجمن شهر ماکو سکته کرد و مرد

رضائیه ـ حاج فضلعلی عباسقلی‌زاده رئیس انجمن‌شهر ماکو که باتفاق یکی ازاعضای انجمن‌شهر به رضائیه‌آمده بود، هنگامیکه برای گرفتن عکس به یکی از عکاسخانه های خیابان پهلوی این شهر مراجعه کرده بود سکته کرد و درگذشت . پزشک قانونی رضائیه پس از حضور در عکاسی و معاینه جسد ، علت مرگ را سکته قلبی تشخیص داد .

دانشگاه به لطف سکه پیروز شد

مشهد : در مسابقات فوتبال جوانان‌جام والاحضرت‌ولیعهد رضا پهلوی که با شرکت ۱۴ تیم‌در استادیوم سعدآبادمشهد آغاز شده تاکنون سه مسابقه برگزار گرده است .

نخستین مسابقه بین‌تیمهای دانشگاه مشهد و تیم «عقاب» برگزار شد و دو تیم در وقت اضافی باهم مساوی کردند و پس از ۵ پنالتی برنده بوسیله سکه تعیین شد و تیم دانشگاه پیروز اعلام شد .

تیم حسینی با نتیجه صفر ـ یک کلگار را مغلوب کرد و پاس با نتیجه صفرـ۹ برتیم تاج‌پیروزشد.همچنین‌شهربانی با شهاب مسابقه داد و در نتیجه ۳ـ یک به‌سود شهاب مسابقه خاتمه یافت .

قاتل دو کودك مشهدی به دو بار اعدام محکوم شد

مشهد ـ جوان فالگیری بنام علیرضا ملکی ۲۲ ساله که‌باتهام قتل دوپسربچه خردسال‌مشهدی باسامی مجید برهانی و محمد ارفع درشعبه‌دوم دادگاه جنائی استان خراسان محاکمه میشد، دیروز پس‌از چند جلسه‌محاکمه به دوبار اعدام و دو فقره‌حبس ۱۰ ساله محکوم شد .

جوان فالگیر که دو پسربچه را به خارج شهر کشانده‌و با تسمه آنها را خفه کرده بود پس از صدور رای از دادگاه فرجام خواست .

دو هواپیمای جت خریداری شد

بانک صادرات و واردات امریکا با پرداخت وامی معادل ۷ر۸۴۰ر۰۰۰ دلار برای خرید یک فروند هواپیمای جت بوئینگ ۷۰۷ و یک فروند هواپیمای جت بوئینگ ۷۳۷ به هواپیمائی ملی ایران موافقت نموده است .

بانک تراست امریکا نیز با پرداخت وامی بهمین میزان برای خرید این دو هواپیما ووسایل‌ولوازم یدکی مربوطه موافقت کرده است .

بهای این دو فرند هواپیما و وسایل و لوازم یدکی مربوطه جمعا بالغ بر ۱۹ر۶۰۰ر۰۰۰ دلار میشود . که «هما» ۳ر۹۲۰ر۰۰۰ دلار آنرا خود پرداخت می نماید .

هواپیما های مزبور طبق برنامه قرار است در ماه مه ۱۹۷۳ به هواپیمائی ملی‌ایران تحویل گردد .

با تحویل این دو فروند هواپیما «هما» شبکه های پروازی داخلی و بین‌المللی خود را توسعه بیشتری خواهد داد که شامل پراز به خاور دور هم خواهد بود .

«هما» در حال حاضر بـه ۱۸ نقطه در داخل و ۱۷ نقطه در خارج از کشور پرواز میکند .

اخبار خارجی

توطئه کودتای مصر شکست خورد

بیروت ـ یونایتدپرس ـ مقامات دولت مصر در هفته گذشته بین ۳۵ تا ٤۰ نفر از افسران ارتش این کشور را که برای کودتا و سرنگون کردن رژیم انورسادات ریس جمهوری مصر توطئه کرده بودند بازداشت کردند .

منابع دیپلماتیک بیروت به نقل از اطلاعات معتبری که از قاهره دریافت شده است خبر داده‌اند که افسران دسیسه‌گر در نظر داشتند ضربت خود را در روز های ۱۵ تا ۱۶ نوامبر جاری وارد کنند و نقشه کودتا را با دستگیرکردن انورسادات، عزیز صدقی نخست‌وزیر و عده‌ای از اعضاء برجسته کابینه‌عملی‌سازند.

بنا برگزارش منابع سیاسی بیروت توطئه‌گران که‌اکثرادرجات سرهنگی ویا سرهنگ دومی دارند قصد داشتند ژنرال محمد صادق وزیر جنگ برکنار شده‌مصر را بجای انورسادات به ریاست جمهوری برگزینند .

ژنرال صادق در ۲۶ اکتبر گذشته باین اتهام که از اجرای فرامین رئیس جمهوری سرپیچی کرده است از کار برکنار شد .

وی که به دشمنی باشوروی‌شهرت دارد هنگامی دچار این سرنوشت گردید که عزیزصدقی نخست‌وزیر مصر از شوروی دیدن میکرد .

عده‌ای از افسران نیروی هوایی مصر نیز طبق گزارش همان‌منابع با توطئه‌گران همکاری داشته‌اند .

بنابه اظهار منابع دیپلماتیک‌عرب توطئه‌گران در روزیازدهم نوامبر جاری‌بازداشت‌شده‌اند و سرهنگ هایی که در این توطئه دست داشتند همگی دارای احساسات شدید ضد شوروی هستند .

نقشه این توطئه پیش‌از برکناری ژنرال صادق از وزارت جنگ و به نشان مخالفت با سیاست کلی انورسادات واز جمله تصمیم وی به عادی‌کردن مجدد روابط مصر با شوروی بود .

هنگامیکه توطئه کودتادرهم شکسته شد ژنرال احمد اسمعیل وزیر جنگ جدید مصر و جانشین ژنرال صادق در سوریه‌بسرمیبرد. وی بعد از کشف توطئه فورا به قاهره احضار شد .

درقاهره سخنگوی وزارت دفاع مصر خبر کشف توطئه جدید را تکذیب کرد واظهار داشت که این گزارش جزیی از جنگ روانی دشمنان مصر برعلیه این کشور است .

گزارش دیگری حاکی است که انورسادات رئیس جمهور مصربا نوشتن نامه هایی برای سران۳۵ کشور مختلف جهان دست به تعرض سیاسی جدیدی بر ضد اسرائیل زده است .

روزنامه نیمه رسمی‌الاهرام که این خبر را منتشر کرده نوشته است که نامه های انورسادات‌به سران ۳۵ کشور جهان‌پیش‌درآمد مناسبی برای مباحثات‌قریب‌الوقوع مجمع عمومی سازمان ملل متحد درباره بحران خاورمیانه خواهد بود .

سادات در نامه‌هایش خطاب به سران ۳۵ کشور نوشته استکه مصر برای امضاء قرارداد صلح با اسرائیل براساس همان شرایط مندرجه درقطعنامه نوامبر ۱۹۶۷ شورای امنیت آمادگی دارد .

توطئه کودتـای مصر. عنوان مقاله‌ای که در صفحه ٦ چـاپ شده‌است .

گلدامایر ، دشمن آباابان را به سفارت در آمریکا منصوب کرد

نیویورک ـ مجله آمریکایی نیوزویک در شماره دیروز خود فاش کرد که گلدامایر نخست وزیر اسرائیل با منصوب کردن « زیمچادی نیتز» مشاورسیاسی خود به سفارت اسرائیل در آمریکا عملا به آباابان وزیر خارجه اسرائیل توهین کرده است .

« زیمچادی نیتز» ازدیر باز مورد حمایت خاص گلدامایر قرار داشته است . نیوزویک نوشته است که میان آباابان و « دی‌نیتز» ازمدتهاپیش شکراب بوده و این‌دو دشمن هم هستند ووزیرخارجه اسرائیل‌برای‌اینکه در خراب کردن کار انتصاب « دی‌نیتز» به سفارت اسرائیل در واشنگتن پیشدستی کرده باشدشخصا و با مسئولیت خود به وزارت خارجه آمریکااطلاع داده بود که سیاستمدار مذکور سفیر آینده اسرائیل درواشنگتن نخواهد بود .

نیوزویک اضافه‌کرده است که آباابان اکنون در برابر عمل انجام شده انتصاب « دی‌نیتز» از طرف شخص گلدامایر بر سر این دوراهی دشوار قرار گرفته است که یا استعفا کند و یا دست از عناد بردارد و با « دی نیتز » کنار بیاید . مدت خدمت اسحاق‌رابین سفیرکنونی اسرائیل در امریکا پایان‌یافته است .

پل‌هوائی حمل اسلحه بین‌شوروی وسوریه

● عمان‌ـ روزنامه لوریان‌لژور که‌بزبان فرانسه دربیروت منتشر میشود در شماره امروز خود نوشت که پل هوائی موجود میان دمشق و بوداپست همچنان به کار خودادامه میدهد.

این روزنامه نوشت که روز جمعه گذشته پنج هواپیما از نوع آنتونف از بوداپست در فرودگاه دمشق‌نشست و بامداد روز گذشته هفت هواپیما ازهمان نوع‌دمشق را بسوی بوداپست ترک گفت.

لوریان لوژور در شماره دیروز خود نوشته بود که حمل و نقل سریع ساز و برگهای نظامی به سوریه شامل موشکهای زمین‌به هواو آتشبارهای ضد هوائی است . این روزنامه اضافه کرده است که موشکها و آتشبار های مذکوراز هواپیما های سوریه در صورت وقوع زدوخورد میان این کشور و اسرائیل حمایت خواهد کرد.

کنفرانس کویت شکست خورد

کویت ـ کنفرانس وزیران امورخارجه و دفاع کشور های عربی‌بدون‌آنکه اعلامیه مشترکی انتشار دهد بکار خود پایان‌داد.

بیشتر روزنامه های عربی اظهارنظر کرده‌اند که کنفرانس باشکست روبروشده و نتوانسته است برنامه خود را که تهیه‌یك طرح مشترک عربی برای باز گردانیدن سرزمین های اشغالی برای بررسی نتایج کنفرانس بود انجام دهد.

شورای وزیران کویت دیشب تشکیل جلسه‌دادو شیخ سعد ـ العبدالله‌الصباح‌وزیر دفاع‌کویت نتیجه کار کنفرانس وزیران خارجه و دفاع کشور های‌عربی رابااطلاع همکاران خودرسانید.

یک مقام مطلع پس از پایان جلسه کابینه اظهار داشت که دولت کویت تصمیم گرفته است درکنفرانس روسای ستادکشور های عربی که در نیمه اول ماه دسامبر در قاهره تشکیل‌میشود شرکت کند.

مقاله شکست کنفرانس کویت در صفحه ٦ چاپ شده است .

توطئه لیبی برای قتل ملک‌حسین فاش‌شد

تل‌اویو ـروزنامه اورشلیم پست‌درشماره امروز خودنوشته است که یک سرهنگ ارتش اردن باتهام‌شرکت در توطئه‌ای که از طرف لیبی‌برای‌کشتن ملک‌حسین وپرنس حسن ولیعهد اردن و تاسیس یک کشور (اردن و فلسطین) ترتیب داده شده بود بازداشت شده است .

اورشلیم پست اضافه کرده است که این خبر را از یک شخصیت عربی ساکن ساحل غربی رود اردن که اخیرا از عمان باز گشته بدست آورده است .

وی گفته است که مقدمات توطئه در ماه سپتامبر گذشته در قاهره فراهم شده بود . در آنموقع سرهنگ ارتش اردن بنام « معکوف» برای شرکت در کنفرانس اتحادیه عرب‌بنمایندگی از طرف کشورخود در قاهره بسر می‌برد .

در آنجا چند نفر ازشخصیت های لیبی باوی تماس گرفته و بوی پیشنهاد می‌کنند که از افسران اردنی بخواهد برای اشغال مرکز فرستنده رادیو تلویزیون‌عمان و قتل ملک‌حسین و پرنس حسن ولیعهد اردن و دستگیری اعضای کابینه کمک کنند . ضمنا لیبی‌ها به سرهنگ اردنی‌میگویند واحدهای‌فدائیانی که از سوریه می‌ایند بلافاصله پس از اجرای نقشه توطئه کنترل شمال اردن را بدست خواهند گرفت .روزنامه‌اورشلیم پست می‌نویسد وقتی که‌سرهنگ اردنی موضوع را با گروهی از افسران ارتش ملک حسین در میان میگذارد آنها از شرکت در توطئه خودداری میکنند و باین ترتیب ماجرای توطئه فاش میشود . و بلافاصله سرهنگ « معکوف»، و مدیر یکی از بانک های عمان که یک فلسطینی جاسوس لیبی بود بازداشت میشوند.

معاون وابسته نظامی اردن در لبنان بایك‌چمدان ماده منفجره دستگیر شد

بیروت ـ خبرگزاری فلسطین «وفا» گزارش‌داد که سازمان‌امنیت اردن شب گذشته «حیشام لطفی» معاون وابسته نظامی اردن رادر بیروت بازداشت کرده است.

خبرگزاری وفادر گزارش خود اضافه کرده است که لطفی در حدود ساعت هشت و سی دقیقه بعداز ظهر هنگامی که یک چمدان حاوی مواد منفجره را به یکی از جاسوسان خود تحویل میداد دستگیر شده است .

تحقیقات مقدماتی نشان میدهد مواد منفجره‌ای که از چمدان معاون وابسته نظامی اردن پیدا شده ازهمان نوع مواد منفجره‌ای است که ماه گذشته در سوء قصد علیه کلیسای«سن‌ژرژ»مورداستفاده قرار گرفته بود .

خبرگزاری وفا همچنین مینویسد که جاسوس اردنی مامور قتل‌دو نفرازرهبران‌فلسطین یعنی‌ابویوسف رئیس کمیته عالی فلسطین درلبنان و سرهنگ سعدعسیل فرمانده بریگاد «یارموک» فرمانده ارتش آزادی‌بخش فلسطین بود .

یک سخنگوی وزارت کشورلبنان خبربازداشت «حیشام‌لطفی»کارمند سفارت اردن رادر حال‌تحویل یک چمدان پراز مواد منفجره وبمب های پلاستیکی ساعت شمار بیک مرد ناشناس تایید کرد .

سخنگوی وزارت کشور لبنان گفت که کارمند سفارت اردن یکشنبه شب در نزدیکی یکی از میهمانخانه های بیروت بازداشت شده است که وی حاضر نشد ملیت حیشام‌لطفی و شغل‌اورا فاش‌کند اماخبرگزاری فلسطین تاکید کرده است که حیشام معاون وابسته نظامی اردن در بیروت بود .

کی‌سینجر برای‌ادامه مذاکرات صلح‌وارد پاریس شد

پاریس ـ هنری‌کی‌سینجر مشاور ویژه پرزیدنت نیکسون برای شرکت درآخرین مرحله گفتگوهای‌صلح بانماینده ویت‌نام شمالی وارد پاریس شد . وی ضمن نطق کوتاهی درفرودگاه به خبرنگاران گفت :

من برای انجام مذاکراتی که ازنظرپرزیدنت نیکسون مرحله نهائی گفتگو های صلح‌است بپاریس آمده‌ام و تا موقعی‌که لازم باشد درپاریس خواهم‌ماند.

رئیس جمهوری آمریکا بمن دستورداده است که در جریان مذاکرات روش ملایم آمیخته‌به حسن‌نیت پیش‌گیرم . تاوقتی‌که درانیجا هستم از نزدیک با مطبوعات و نمایندگان کشور های متحدمان و بویژه نماینده ویتنام جنوبی تماس نزدیک خواهم‌داشت. من باامیدواری زیادخود را برای از سرگرفتن مذاکرات بانمایندگان ویت‌نام شمالی آماده میکنم و اگر آنها نیزباهمین حسن‌نیت به پاریس آمده باشند تصور می‌کنم که جنگ بزودی درویت‌نام پایان یابد . کی‌سینجر تاکید کرد که تمام کوشش خود را بکار خواهدبردتامذاکرات‌هرچه‌زودتر به نتیجه برسد کی‌سینجر از پاسخ دادن به سئولات متعدد خبرنگاران خودداری کرد .

ژنرال الکساندرهگ معاون کی‌سینجر و ویلیام سولیوان معاون وزارت امور خارجه آمریکادرمسائل‌مربوط بخاوردور و سه‌نفر از اعضای شورای امنیت ملی آمریکا نیز در این سفر همراه مشار نیکسون هستند .

اطلاعیه شهربانی کل کشور

باوجود اینکه شهربانی کل کشور،مخاطرات کبوتربازی را برای ان‌عده‌ازهم‌میهنان‌عزیز که در حوالی فرودگاهها سکونت دارند ، متذکر شده ومجازات‌های این عمل رانیز برای آنها برشمرده است ، ولی متاسفانه هنوز مشاهده میشود که عده‌ای از این افراد بدون توجه به مخاطراتی که عمل آنها برای خود ، هواپیماهاو سایر افرادی که در حوالی فرودگاهها بسر میبرند ، دارد ، به‌عمل خود ادامه میدهند .

از اینرو شهربانی کل کشور ، از کلیه افرادی که در مجاورت آنهائی که هنوز درحوالی فرودگاهها به‌کبوتربازی دست میزنند،سکونت دارند ، تقاضا دارد،بمنظور تامین سلامت‌خویش وپیشگیری از سقوط هواپیماها موضوع را به ماموران انتظامی اطلاع دهند .

جناب آقای دکتر نیك‌پی شهردار منتخب پایتخت
معرفی دو خدمتگزار شاه و مردم
رونوشت تیمسار رشید نادرخانی ریاست محترم انجمن شهر تهران

هیئت‌مدیره انجمن‌وحیدیه شمالی لازم‌میداند از خدمات‌ارزنده آقایان محمدتقی حاجی‌خانیان و احمد صهبا شهردار محبوب منطقه ۳ و قائم‌مقام شهرداری که با الهام از نیات خیرخواهانه شاهنشاه آریامهر وارشاد جناب‌آقای دکترنیك‌پی در کوتاهترین مدت توانسته‌است باخدمات صادقانه خودموجبات رضایت‌ساکنین این منطقه را فراهم نمایند قدردانی و ساکنین بمصداق گفتار شاعر که میگوید

هربنده‌ای که خدمت شایسته‌ای کند
از عرصه زمانه برد گوی افتخار
خواهی چو سرمه جای بچشمت دهند خلق
آئین خلق‌و شیوه‌خدمت کن اختیار

آری ساکنین محل مقدم این خدمتگذاران را حاضرند مثل سرمه بچشم خود جای دهند .

رئیس هیئت‌مدیره انجمن محلی وحیدیه شمالی‌وخدمتگزارمردم
محمد احتشام

امسال ازسرمای زمستان نهراسید

در حراج فوق‌العاده پوشاك زمستانی فروشگاه‌دوطبقه عزیزی قیمتها آنقدر ارزان است که‌تعجب خواهید نمود .

و شما با مراجعه به فروشگاه عزیزی صاحب بهترین و شیك ترین البسه مد روز شوید .
شیك ترین پالتوی زنانه از ۹۵ تومان به بالا
بارانی نیلو آلمانی زنانه از ۱۲۵ تومان به بالا
انواع بارانی مردانه از ۷۵ تومان به بالا
باب همایون کوچه قورخانه فروشگاه دوطبقه عزیزی

دریافت نشان

آقای حاج هدایت‌الله محمودی رئیس شورای مرکزی انجمن های محلی‌شرق‌تهران ،بدریافت یک قطعه نشان همایون درجه پنج مفتخر شده است .

استخدام دبیر شیمی

دبیر لیسانس‌شیمی استخدام میشود ، لطفا با تلفن ۸۶٤٦۸٤ تماس گرفته شود .
آـ۶۱۵۵۶

جنجالی ترین عروس و داماد تهران از هم جدا میشوند!

جمشیدنیا، خبرنگارسرویس حوادث روزنامه اطلاعات هنگام مصاحبه با پروین غفاری

پروین غفاری هنرپیشه فیلمهای فارسی ماجرای ازدواج و اختلاف خودرا باشوهرش شرح میدهد

پروین غفاری هنرپیشه فیلمهای فارسی

پروین غفاری :

وقتی شوهرم فهمید مهریه یك میلیون تومانی خود را به اجرا گذاشته‌ام فوری املاك و ثروت خود را بخواهرش منتقل کرد !

شوهرم اتومبیلی را که شب عروسی بمن هدیه داده بود بدون اطلاع به کس دیگری فروخت و روزی خبر آوردند که اتومبیل را با جرثقیل برده‌اند !

پروین غفاری هنرپیشه سابق فیلمهای فارسی درمورد اختلافات خود با همسرش امروز به‌خبرنگار ما گفت :بهمن ماه‌سال گذشته بود که باصراردوستانم بامنوچهرمرآت ازدواج کردم ، اصولا از ابتداء نه‌این مرد جوان بود که بگویم عاشقش شدم نه‌صفائی دروجودش پیدا میشد که مرا جذب کرده باشد . فقط اصرار های مکرر او و نصیحت های دیگر دوستانم مرا بر آن داشت ضمن ازدواج بامنوچهر هم در زندگی حامی داشته باشم و هم آینده خود را تامین کرده باشم . تا یک هفته زندگی کاملا دوستانه و محیطی غرق در لذت داشتیم ، من تصمیم داشتم با مشارکت شوهرم یک استودیو فیلم برداری تاسیس‌کنم. ولی پس از یک هفته که از ازدواج‌ما گذشت اوکم‌کم روابطش رابامن کوتاه و کوتاه تر کرد و اغلب شبها دیربمنزل می‌آمد و یا اصلا نمی‌آمد !

بعدها شنیدم که درهتل زندگی میکند چون منزلی نداشت که از خانه من به‌آنجا برود. مدت‌زمانی این وضع راتحمل کردم به امید اینکه شوهرم سرعقل بیاید و در سن ۵۵ سالگی شبگردی راکنار بگذارد ولی او همچنان به‌رویه خود ادامه میداد .

فروختن اتومبیل

اوائل عروسیمان منوچهر برای من یک اتومبیل خرید و مقداری از پول آنرا نقدا پرداخت کرد ولی بقیه راسفته داد . من ازاین جریان اطلاع نداشتم تا اینکه یک روز صبح بمن اطلاع دادند که اتومبیلم را بکسل کرده وبرده‌اند. ازاین موضوع فوق‌العاده ناراحت شدم جریان را تعقیب کردم‌فهمیدم که شوهرم ماشین را به شخص دیگری فروخته و رفته است .

این موضوع مرا به سرحدجنون رساند ، بطوریکه تصمیم گرفتم بیشتر از این زندگی و آینده‌خود را تباه نسازم و وضعم را بااین شوهر بدون مسئولیت روشن‌سازم. پس از مدتی تفکر بالاخره تصمیم گرفتم و مصمم شدم که از منوچهر برای همیشه جدا شوم .

تقاضای طلاق

جریان را باوکیلم درمیان‌گذاشتم وازاو خواستم برای طلاق‌من‌اقدام کند . برای گرفتن طلاق اولین کاری که‌کردم مهریه یک میلیون تومانی خود را در تاریخ ۲۳ فروردین ماه سال جاری اجرا گذاشتم واز طریق ثبت خواستار توقیف اموال منوچهر در فرح‌آبادی ساری شدم .

منوچهر پس از اطلاع ازاحضاریه در ۱۰ روز بعدیعنی ۳ اردیبهشت ماه تمام اموال خودرابه خواهرش ناهید بخشید به‌این امیدکه بتواند خودش را بی‌پول جلوه دهد. بااقداماتی که وکیل من انجام داده ، و تاریخی که احضاریه‌به رویت منوچهر رسیده و اینکه او ۱۰روز بعداز شکایت من اموالش را به‌خواهرش بخشیده همه اینها بنظر من دلائلیست بر مجرمیت او و دلیلی‌است دیگر برعدم حسن نیت شوهرم . باتوجه به‌مطالبی که گفتم من مصمم هستم به هرنحوی که شده ازاین مرد جدا شوم و از وکیلم خواستم که‌تقاضای طلاق مرا دردادگاه حمایت خانواده مطرح کند تا پس از روشن شدن وضعیت مهریه‌ام فورا از او جدا شوم .

پروین در پایان گفت : به‌تمام دخترانی که ازدواج نکرده‌اند و یا درصدد ازدواج کردن‌هستند، بخصوص خانمهائی که تنهاهستند توصیه میکنم که هیچگاه ثروت را ملاکی‌برای خوشبختی‌قرار ندهند، وبدانند تنها صفا و وفای یکمرد و شخصیت ذاتی او میتواندضامن حفظ بقاء خوشبختی آنها باشد نه‌چیز دیگر .

اینجا نقطه پایان است و نقطه آغاز...

تنظیم از: ابراهیم آبار

اوبیست و سه سال بیشتر نداشت ، میگفت لیسانسیه روانشناسی هستم بدادگاه آمده‌امکه از شوهرم شکایت کنم ، تصمیم گرفته‌ام ازاوطلاق بگیرم ، پرسیدم : چرا ؟ واو که گوئی دنبال کسی بود تا درددل کند گفت :

ـ شوهرم با حقه‌بازی مرا گرفت و حالا تمام نقشه های‌او روشده و برای من مشکل است یک عمر بامردی حقه‌بازو کلک زندگی کنم . او با شناسنامه قلابی مرا بعقد خود درآورد . قبل از ازدواج او معلم من بود و آنقدر قربان صدقه من رفت تا مرا اغفال کرد و زنش شدم .

محمود بهنگام ازدواج گفت چون من آدم مومن هستم و بستگان شما بی حجاب هستند نمی خواهم فامیل من در این عروسی شرکت کنند و روی این‌اصل از بستگان‌خودم‌کسی را دعوت نمی کنم . هنوز دو روز از عقد و عروسی‌مانگذشته بود که محمود گفت در شانزده سالگی بازنی ازدواج کرده است ولی این زن عقیم استو ضمنا آنقدر پیراست که نه دندان دارد و نه موی‌برسر !

من از شنیدن این ماجرا خیلی ناراحت شدم ولی هیچ کاری نمیتوانستم انجام دهم چون کار از کار گذشته بود.

هنوز ماه عسل ما تمام‌نشده بود که تلفن های زنهای‌مختلف بخانه ما شروع شد و آنها هرچه در دنیا فحش وجود دارد نثار من‌میکردند ومیگفتند من شوهر آنها را از چنگشان درآورده‌ام ! براستی دیوانه میشدم ، یکروز از جیب او شناسنامه‌ای درآوردم که در صفحه مخصوص ازدواج اسم زنی را نوشته بودند ضمنا اسم و تاریخ تولد بچه‌ای هم قید شده بود راجع به این زن و بچه از محمود توضیح خواستم و گفت : این همان‌زن بی دندان و کچل است!راجع به بچه‌هم حرفحسابی نداشت که بزند . وقتی بیشتر تحقیق کردم متوجه شدم این زن‌یکی دیگر از زنهای محمود است وتا حالا سه زن شوهرم راپیدا کرده‌ام ! علاوه براین سه زن، او زن دیگری‌هم داشته که طلاق داده است و بطوریکه نزدیکان وی اظهار میدارند محمود در گوشه و کنار شهر چند زن صیغه‌ای هم دارد ! این خانم لیسانسیه که هرروز از شوهرش کتک جانانه‌ای میخورد بسخنان خود چنین ادامه داد :

ـ محمود برای خودش دنیائی دارد ، او یکتئاترکامل است ! یک دقیقه قربان صدقه میرود و بعد تو گوش‌آدم‌سیلی میزند و مثل ببر درنده حمله میکند ! وی فوق‌العاده عصبانی است و دائم مرا کتک میزند و فحش میدهد ! ودیگرتحملم‌تمام شده ، امروز آمده‌ام وضع خود را بدادگاه بگویم تا قانون تکلیف‌مرا با این شوهردروغگو ودغل بازووحشی روشن کند.

کامیونی که جان پنج نفر راگرفت!

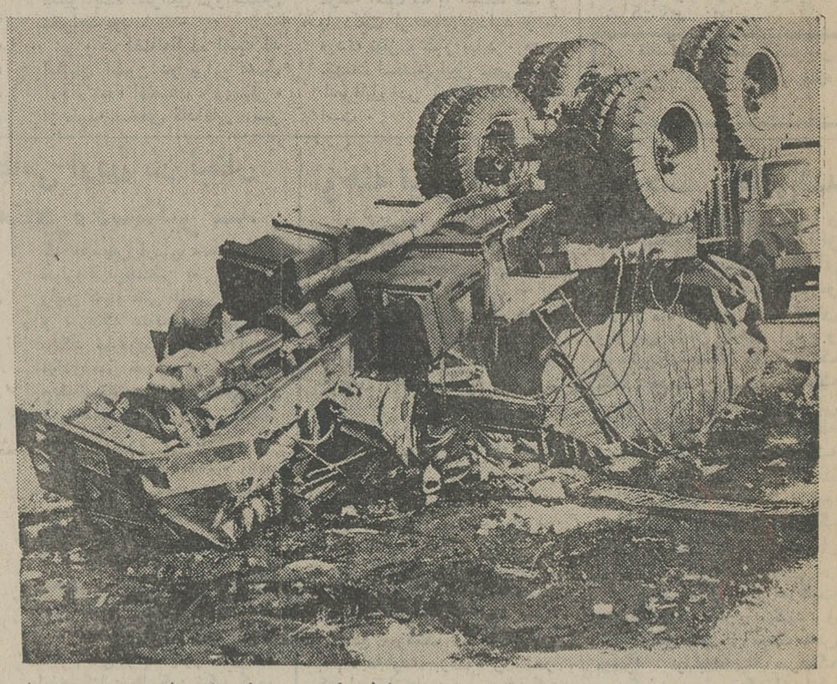

عکس کامیون شماره ۱۷۵۱۱ رشت را که در جاده اهواز ـ خرمشهر با یک اتومبیل سواری تصادف کرد و واژگون گردید نشان میدهد . همانطور که در شماره گذشته اطلاع دادیم دراین حادثه جمعا پنج نفر کشته‌و دونفر بسختی مجروح شدند. لاشه اتومبیل سواری و جسد دو تن از مقتولین حادثه در لابلای آهن‌پاره ها قراردارد‌و براثر شدت تصادف تشخیص آن‌غیر ممکن‌بنظرمیرسد.

کشف اتومبیل مسروقه

روز گذشته اتومبیل بنز آبی رنگ بشماره ۳۲۶۳۲ مشهد که سرقت شده توسط ماموران ژاندارمری سلیمانیه کشف شد، مراتب به اداره آگاهی اطلاع داده شد .

مرك کارگر ساختمان

دیروز محرمعلی الهیاری‌کارگر ۲۲ ساله ساختمان از بالای عمارت نوسازی واقع در خیابان کوروش کبیر کوچه سرتیپ‌زاده به زمین سقوط کرد . وی بلافاصله‌به بیمارستان‌رضاپهلوی تجریش منتقل‌گردید امامعالجات سودمند نیفتاد و کارگر مزبور در بیمارستان درگذشت .

آتش درچلو کبابی

دیشب ساعت ۱۰ وربع چلو‌کبابی‌خوش نام واقع درخیابان لاله‌زار آتش گرفت .

آتش سوزی در اثر اتصال سیم های برق‌رخ داد که بوسیله ماموران آتش نشانی خاموش گردید .

حادثه رانندگی در ۴۵متری‌سید خندان

ساعت چهار بعد ازظهردیروز اتوبوس شماره۸۴۷۵۲ تهران‌ـ ج که در خیابان داریوش‌کبیر (۴۵ متری‌سید خندان) درحرکت بود با پیکان شماره ۱۷۸۶۳ تصادف کرد. دراین حادثه‌پیکان از عقب بااتوبوس شماره۸۴۷۵۲ بشدت برخورد کردکه درنتیجه قسمت عقب‌اتومبیل مزبورصدمه دید واز مسیر خود خارج شد وبه‌جوی آب کنار خیابان افتاد . پرونده این حادثه در پاسگاه ژاندارمری مجیدیه‌تحت رسیدگی است .

تلویزیون آمریکائی
جنرال الکتریک
آئینه افسانه ها

لباسشوئی کِن وُود
Kenwood
محصولات کن وود ساخت انگلستان

تایل ریتس
تنها کفپوش تمام ویتیل
طرح دار بارگه‌های طلائی در ایران
مرکز پخش شرکت افراشته ساختمان ریتس
ریتس میدان فردوسی تلفن ۸۳۸۶۱۳ ـ ۸۳۸۶۱۲ ـ ۸۳۸۶۱۱

مرباهای آیدا
اصفهان تلفن ۲۸۹۳۵ و ۲۷۰۱۸

از صبح چهارشنبه
درسینماهای
نپتون ـ سهیلا
پلازا ـ پانوراما
راکل ولش
رابرت کالپ
ارنست بورگناین
در فیلم پانادیون و رنگی
پاداش تجاوز
بکارگردانی: برت کندی

کیلکا
تازه ترین تازه ها
مقوی ـ خوشمزه

اینبار سینمای هند به شیوه‌ای نوین برفراز قلل‌مرتفع افتخار گام برمیدارد و درقالب داستانی موثر و شورانگیز نمایشگر برترین عواطف انسانی میگردد .
از صبح چهارشنبه فقط در
سینماهمای
هیجان آنزمان باوج خود میرسد که مردی خبیث میکوشد تا گلی را که دوباغبان حافظ ونگاهبان آنند بچیند و پرپر سازد . . . و این جدالیست خونین،پراضطراب ونفس‌گیر آنچنان‌که در هیچیك از آثار سینمائی ندیده‌اید .
سادنا ـ سانجی ـ بالراج سانی و نابغه خردسال
بوبی
رنگی ـ ایستمن کالر
EK Phool DO Mali
یک گل و دو باغبان
تهیه‌کننده و کارگردان: دوندراگول موزیک: راوی محصول ۱۹۷۲
همزمان با تهران در مشهد (سینما های فردوسی ـ هما)

آلفرد هیچکاک
معتبرترین نام در عالم سینما ... کارگردانی که منتقد وتماشاچی بیکسان اورا تحسین میکنند ، اینك با شاهکار تازه وپردلهره خود در انتظار شماست
از صبح چهارشنبه اول آذر فقط در
سینمادیاموند
آخرین شاهکار آلفرد هیچکاك
جنون
رنگی
HITCHCOCK'S FRENZY
باشرکت
جان فینچ ـ الك مك کاون ـ باری فاستر ـ پیلی وایت
محصول کمپانی یونیورسال
برای رزرو بلیط به‌گیشه سینمادیاموند مراجعه فرمائید

* * * از صبح چهارشنبه در بهترین گروه سینمائی پایتخت * * *
نیاگارا ـ اروپا ـ بولوار ـ میامی ـ الوند ـ کیهان ـ اسکار ـ مارلیک
ارانوس ـ آسمان آبی ـ و.. سیلورسیتی (قلهك) ـ و.. سیلوانا
فیلمی از: ناصر تقوائی
صادق کُرده
سعید راد
محمدعلی کشاورز
رمضانی فر
جلال . دلیله
تجدد . اتشخیز
گیتی فروهر
روشن ضمیر
و باهنرمندی
عزت الله انتظامی
موزیک: هرمز فرهت . فیلمبردار کنی
محصول استودیو میثاقیه
همزمان با تهران در شهرستانهای زیر نیز نمایش داده میشود :
* شیراز (سینما پرسپولیس) * تبریز (سینماهای متروپل ـ دیانا) * رشت (سینما کوروش) * آبادان (سینماهای سهیلا ـ کیهان) * کرمانشاه (سینما آتلانتیك)

مجالس ترحیم

ان الی ربک الرجعی

فوت مرحوم مغفور آقای حاج کاظم یراقی را کـه از ارادتمندان خاندان عصمت و طهارت (ع) بوده‌اند به اطلاع میرساند .

مجلس ترحیم آن مرحوم روز سه‌شنبه ۳۰ر۸ر۵۱ از ساعت ۹ الی ۱۱ صبح در مسجد آذربایجانیها معروف‌به‌ترکها واقع در بازار منعقد است .

العبد یحیی نوری . مهدی‌الحسینی اللواسانی.

باکمال تاسف و تاثر فوت مرحوم حاج کاظم یراقی بزرگ خانواده یراقی را باطلاع بستگان و آشنایان میرساند .

مجلس ختم مردانه آن مرحوم از ساعت ۹ الی ۱۱صبح روز سه‌شنبه ۳۰ر۸ر ۵۱ در مسجد آذربایجانیها (بازار) و مجلس ختم زنانه نیز در همانروز بعدازظهر در منزل‌آنمرحوم واقع درقلهک خیابان دولت چهارراه رستم‌آباد خیابان کامران کوی کاوسی منعقد است .

خانواده‌های: یراقی.خاکی. طباطبائی. صمیمی.احمدی. حمزه‌ای. امیرانی. باقری. رشیدی.کلباسی. کاظمینی.بهرامی. جعفری. ناظم‌زاده. تهرانی. سجادی. امیری. طاهباز. کیانی فرد. کریمخانی. خندان. سلیمانی. توکلی . ابوالحسنی.مقدم. رحیمی. شمس. خوش‌نیت .

آ ـ ۱۸۹۸۷

بانهایت تاسف درگذشت شادروان شاهبیگم مسعودانصاری (مولوی) بدرالسلطنه متعلقه مرحوم معززالسلطان طابثراه را باطلاع بستگان ودوستان میرساند. مجلس تذکر زنانه ومردانه آن مرحومه از ساعت ۵تا۷ بعدازظهر روز سه شنبه سی‌ام آبانماه در خانقاه صفی‌علیشاه منعقد میباشد .

خانواده های : مسعود انصاری . مولوی . مولویان . نبوی . میرسلطانی . شکوهی . قریب . نادر . دهشیری . صیامی. محمودی. فرود . جهانشاه . قاضی‌زاده . نصیری . مجلل. کریمیان. کمالیان. پاد. خواجوی .

آ ـ ۱۸۷۷۹ ۲ـ۲

بعموم بازماندگان آنمرحوم‌مصیبت‌وارده‌را تسلیت‌میدهیم

بانهایت تاسف درگذشت مرحوم آقای یدالله بدیهی را باطلاع بستگان و دوستان آن‌مرحوم میرسانیم . مجلس ترحیم زنانه و مردانه ساعت ۲٫۳۰ الی ۴٫۳۰ بعدازظهر روز سه‌شنبه سی‌ام آبان درمسجد سجادانتهای خیابان شاه‌منعقد میباشد .

خانواده‌های : بدیهی . صارمی . نهرور . انصاری . اعتمادی . کرباسی . بدیعی . گرجی . وحیدی . ثنائی .

آ ـ ۱۸۹۷۷

بعموم بازماندگان آنمرحوم مصیبت وارده را تسلیت میدهیم.

بانهایت تاسف فوت ناگهانی جواد صائب را باطلاع منسوبین و دوستان میرسانیم . مجلس ترحیم مردانه و زنانه آن‌مرحوم‌ازساعت ۱۴٫۳۰ الی ۱۶٫۳۰ روز سه‌شنبه ۳۰ر۸ر۵۱ درمسجد حاج حسن واقع درخیابان شاهپور اول خیابان ارامنه منعقد خواهد بود.

محمدفاتحی . حسین‌فاتحی . محمدتقی‌صائب . ابوالقاسم رحمانی . محمدخجسته . منوچهر سعادتی . یحیی‌نظام . تقی‌نیک انجام .

آ ـ ۱۸۹۷۳

بعموم بازماندگان آنمرحوم مصیبت وارده را تسلیت میدهیم.

بانهایت تاسف درگذشت‌مرحوم لطف‌الله جوادی اخوی آقای حبیب‌الله جوادی معاون دفتر فنی وزارت آبو برق را به اطلاع همکاران میرساند .

مجلس ترحیم از ساعت ۱۵ تا ۱۷ روز چهارشنبه ۱ر۹ر۵۱ در مسجد مجد برگزار خواهد شد .

وزارت آبو برق

آ ـ ۶۱۵۶۲

بدینوسیله درگذشت مرحوم لطف‌اله جوادی کارمند بازنشسته ثبت‌کلرا باطلاع همکاران محترم میرساند . مجلس ختم آن مرحوم روز چهارشنبه ۱ر۹ر۵۱ از ساعت ۳ تا ۵ بعداز ظهر در مسجد مجد منعقد خواهدبود.

ثبت کل

آ ـ ۱۹۰۲۳

خانواده های : جوادی ، فتوحی ، امامی ، رومی ، دارائی ، ایزدیان ، مقیمی ، عیوقی ، ابراری ، اعلائی ، محمدبیگی ، حاجخانی ،سیاوشی ، حبیبی .

با نهایت تاسف درگذشت مرحوم آقای لطف‌الله جوادی فرزند مرحوم آقای حاج شیخ فضل‌الله مجتهد ابهر را باطلاع خویشاوندان و دوستان و همشهری های محترم مقیم تهران می رسانند .

مجلس ختم مردانه و زنانه در تهران از ساعت ۳ تا ۵ بعداز ظهر روز چهارشنبه ۱ر۹ر۵۱ در مسجد مجد برگزار خواهد شد . ضمنا ختم زنانه و مردانه دیگری از ساعت ۱۰ تا ۱۲ صبح جمعه سوم آذر ماه در مسجد فاطمیه شهر قم واقع در گذرخان برگزار خواهد شد .

عبدالله جوادی (حاج شیخ‌الاسلام)،نصرت‌الله جوادی، مهندس حبیب‌الله جوادی ، مرتضی جوادی ، محمد جوادی ، احمد جوادی ، محمود جوادی ، ناصرجوادی ، عمادجوادی، مهندس خسرو جوادی ، محمدحسین جوادی .

آ ـ ۶۱۷۳۲

بعموم بازماندگان آن مرحوم مصیبت وارده را تسلیت میدهیم .

در کارخانه قند کرج

بدین وسیله درگذشت شادروان عبدالحسین ابوئی را باطلاع کلیه دوستان و آشنایان میرساند ، مجلس ختم مردانه آن مرحوم روز سه‌شنبه ۳۰ر۸ر۵۱ «فردا» از ساعت ۳ الی ۵ بعداز ظهر در مسجد صاحب‌الزمان واقع در کارخانه قند کرج منعقد میباشد .

خانواده های : ابوئی ، تیموریان ، کاظمی ، نجفی ، کیانپور ، گلابی ، حلاج ، چاوشی ، حبیب‌الهی ، دانشور ، جهانداری .

آ ـ ۱۸۹۸۹

بعموم بازماندگان آن مرحوم مصیبت وارده را تسلیت میدهیم .

درگذشت شادروان علاءالدین فتاحی ساسانی پدرخانم آقای سیروس علیزاده را باطلاع میرساند .

مجلس ختم آن مرحوم از ساعت ۱۳ تا ۱۵ روز سه‌شنبه ۳۰ آبان ماه جاری در خانقاه صفی‌علیشاه منعقد خواهدبود.

سازمان رادیو تلویزیون ملی ایران

آ ـ ۶۱۸۹۸

در مسجد حضرت ابوالفضل میانه

با نهایت درجه تاثر و تاسف درگذشت مرحوم سرهنگ بازنشسته ژاندارمری علاءالدین فتاحی بزرگ خاندان فتاحی‌ـ فتاحی ساسانی و فتاحی گرمرودی و فرزند ارشد مرحوم مبین‌الملک را در تهران باطلاع خویشاوندان،دوستان و اهالی شهرستان میانه ـ گرمرود،سراب و خلخال میرساند .مجلس ترحیم آن فقید سعید از ساعت ۲ تا ۵ بعداز ظهر روزپنجشنبه دوم آذر ماه سال جاری در مسجد حضرت ابوالفضل شهر میانه برگزار و منعقد میشود .

نصرالله فتاحی ، عبدالله امیرعطائی و خانواده های : فتاحی ، امیرعطائی ، منظوری ، ترابی ،حشمتی و سایر خاندان های وابسته .

آ ـ ۶۱۵۵۸

بعموم بازماندگان آن مرحوم مصیبت وارده را تسلیت میدهیم .

باکمال تاسف و تاثر رحلت خلدآشیان ثقةالاسلام آقای حسین‌ناجی (جزایری) بزرگ فامیل‌ناجی‌قدس‌سره را به‌اطلاع عموم دوستان و بستگان میرسانیم .

و بدین مناسبت مجلس ترحیم مردانه‌وزنانه روزسه‌شنبه سی‌ام آبانماه جاری از ساعت ۱ الی ۳ بعدازظهر درمسجد مجد برگزار میگردد

خانواده‌های : ناجی . علوی.جزایری . سیدی . نجفی. نجفی‌جزایری. علوی‌شوشتری. حکمی . صالحی . یوسفی غروی . شاهین . یحیوی . تیده . یزدانفر . جزایری مقدس . تقدسی. احمدی‌زاده. ال‌علی. مرتضوی . موسوی . امام‌جمعه. وکیلی و خانواده‌های وابسته .

آ ـ ۶۱۷۹۴

بعموم بازماندگان آنمرحوم مصیبت وارده را تسلیت میدهیم .

بانهایت تاسف‌درگذشت شادروان امیرمحمدامیر اصلانی دائی‌جناب آقای میرولی معاون طرح‌و بررسیهای این وزارت را باطلاع میرساند .

مجلس ترحیم آن شادروان از ساعت۵الی ۷ بعدازظهر روز چهارشنبه ۱ر۹ر۵۱ درخانقاه صفی‌علیشاه برگزارمیگردد.

وزیر کشور

آ ـ ۶۱۷۹۶

خانواده‌های : امیر اصلانی. اعتمادی. حاج حریری . علوی. دیباج. عظیمی. میرولی . رجالی . صدری . دادور . عطاپور. مشیرفاطمی. دفتریان. منجمی. واثق نوری . فیاض. مشاور. بوشهری. نامنی. چهارسوقی. گرانمایه .

بانهایت تاسف و تاثر فوت جانگداز محمد امیراصلانی فرزند مرحوم حاج رضا قلیخان امیرتومان را باطلاع فامیل، دوستان و آشنایان میرسانند. مجلس ترحیم مردانه و زنانه فقید سعید روز چهارشنبه اول آذرماه ۱۳۵۱ از ساعت ۵تا۷ بعدازظهر درخانقاه صفی‌علیشاه برقرار میباشد.

آ ـ ۱۸۸۵۹ ۲ـ۱

مصیبت وارده را بعموم بازماندگان آنمرحوم تسلیت‌میدهیم

سناتور ها و نمایندگان مجلس شورای ملی از استان‌فارس‌وبنادر بانهایت تاثر و تاسف درگذشت نابهنگام شادروان محمدکاظم سعادت فرزند جناب آقای سعادت‌نماینده محترم مجلس شورای ملی را باستحضار میرسانند مجلس ترحیم فقید سعید روزسه‌شنبه ۳۰ آبانماه جاری از ساعت۳تا ۵ بعداز ظهر در مسجد سپهسالار شیراز منعقد خواهد بود .

دکتر مصباح‌زاده ـ نمازی ـ هدایت ـدکتر آزاد ـمهندس اربابی ـ دکتر بازرگانی ـ دکتر حبیب‌الله بهبهانی ـ محمدعلی پوربابائی ـ جعفرپیمان ـ نژده ـدشتی ـ رضوی ـسهام‌الدینی‌ـ عبدالحسین طباطبائی ـ دکتر عظیمی ـ مهیندخت مزارعی ـ مهرزاد ـ دکتر نجیمی ـ محمدعلی آموزگار ـ احمدی ـ دکتر یحیی بهبهانی ـ باقر بوشهری ـ رسول پرویزی ـ مهندس عبدالحمید معینی‌ـ صمد نامور .

آ ـ ۶۱۸۳۴

بدینوسیله فوت ناگهانی آقای‌محمدمهدی‌صابونچی برادر همکار و دوست ارجمند جناب‌آقای حاجی‌جواد صابونچی که از محترمین صنفی میباشند باطلاع دوستان و همکاران گرام میرساند . مجلس ختم آنمرحوم روز چهارشنبه اول آذرماه از ساعت ۲ الی ٤و نیم بعدازظهر درمسجد حاجی‌حسن‌واقع درخیابان بوعلی برقرار میباشد .

محمدرضا سعادت‌فرد

آ ـ ۱۹۰۰۵

باانده فراوان‌درگذشت‌شادروان محمدمهدی صابونچی را باطلاع بستگان و آشنایان میرسانیم .

مجلس ترحیم مردانه‌وزنانه روز چهارشنبه اول آذرماه ۵۱ ساعت ۲ ونیم تا ٤ ونیم بعدازظهر درمسجد حاج‌حسن واقع درخیابان بوعلی (ارامنه) شاهپور منعقد میباشد .

خانواده‌های : صابونچی . هاشمی . سعادت‌فرد . ماهرویان . نجمی . رضوانی . شیخان . تدین . رزم‌گر . پهلوان رضائی . گودرزیان . خالقی.میرطاهری . ذوالفقاری . رضائی و خانواده‌های وابسته .

آ ـ ۱۸۹۸۵

بعموم بازماندگان آنمرحوم مصیبت وارده را تسلیت میدهیم.

بانهایت تاسف‌درگذشت شادروان آقای محمدتقی‌فروغی همدانی کارمند ارشد شرکت ملی‌نفت‌ایران را باطلاع‌دوستان و همکاران آن مرحوم میرساند . مجلس ختم مردانه روز چهارشنبه ۱ر۹ر۵۱ از ساعت ۳ تا ۵ بعدازظهر درمسجد فخرالدوله(دروازه شمیران)ومجلس‌زنانه‌روزسه‌شنبه ۳۰ر۸ر۵۱ درمنزل آن مرحوم ـ آریاشهر بین فلکه اول و دوم ، شمال خیابان اصلی خیابان ۱۶ روبروی مسجد امام‌صادق ، خیابان نهم غربی ، پلاک ۱۲ برگزار میگردد .

شرکت ملی نفت ایران

آ ـ ۶۱۷۶۰

خانواده‌های فروغی و کریمی بانهایت تاسف درگذشت آقای محمدتقی فروغی همدانی را باستحضار کلیه آشنایان ، خویشاوندان ، دوستان و همشهریان‌گرامی میرساند . مجلس ختم مردانه آن مرحوم روز چهارشنبه اول آذرماه درمسجد فخرالدوله (دروازه شمیران) از ساعت ۳ تا ۵ بعدازظهر و مجلس ختم زنانه‌روزسه‌شنبه ۳۰ آبان از ساعت۲تا۵بعدازظهر درمنزل شخصی آریاشهر بین فلکه اول و دوم شمال‌خیابان اصلی ، خیابان ۱۶ روبروی مسجد امام‌صادق (ع) خیابان نهم غربی پلاک ۱۲ برگزار میگردد .

مهین کریمی . صفیه فروغی . جوادفروغی . هادی فروغی . دکتر نقی‌فروغی و خانواده‌های : کریمی . عبادی . رشیدی . فرزانه‌سا . حسین‌نیا. معروفیان . علیخانی . قندی. کاظمی . اتفاق . میرطاهری . شایان . امیرلطیفی . سرهنگ پورهاشمی . جعفری . رحیمی . شریفیان . اخلاقی . شمالی و خانواده‌های وابسته .

آ ـ ۱۸۹۷۵

بعموم بازماندگان آنمرحوم مصیبت وارده را تسلیت میدهیم.

بانهایت تاسف درگذشت شادروان محمود هاشمی تاری عضو برجسته صنف و پدر همسر آقای حسین باقری عضو هیئت مدیره شرکت را به‌اطلاع همکاران و دوستان میرساند. مجلس ترحیم روز سه شنبه ۳۰ر۸ر۵۱ از ساعت ۲ونیم تا ٤ونیم بعداز ظهر در مسجد خندق‌آباد برقرار است . از دوستان و همکاران درخواست می‌شود با شرکت خود در مجلس ختم‌روح فقید سعید را شاد فرمایند.

هیئت مدیره شرکت تعاونی و توزیع گوشت گاو وگوساله تهران و حومه

آ ـ ۶۱۷۱٤

باکمال تاسف و تالم فوت جانگداز برادر و پدر عزیزمان آقای سید محمود هاشمی تاری را باطلاع دوستان وهمشهریان ارجمند میرساند. مجلس ختم آن مرحوم روز سه‌شنبه ۳۰ر۸ر۵۱ از ساعت ۲ونیم الی ٤ونیم بعداز ظهر در مسجد خندق‌آباد واقع در خیابان مولوی (اسماعیل‌بزاز) منعقد است . خواهشمنداست با تشریف فرمائی خود روح فقید سعید را شاد فرمایند.

سیدهاشم هاشمی ـ سید روح‌اله هاشمی ـ ذات‌الـه هاشمی ـ اسمعیل هاشمی ـ فرهاد هاشمی وخـانواده های هاشمی ـ باقری ـ سیدعلی ـ ابراهیمی ـ فتاحی ـآریاراد‌ـ ذبیحی ـ رضائی ـ کریمیان ـ هاشمی‌پور ـ صادقی ـ خلیلی‌ـ تاری مقدم ـ امیری ـ نصرالهی ـوحیدی ـ میر محمد علی‌ـ یوسف نظیری ـ حبیب‌الهی ـ امین ـ مظاهری .

بعموم بازماندگان آن مرحوم مصیبت وارده را تسلیت‌میدهیم

آ ـ ۶۱۷۱٤

جناب آقای کاظم جعفرزاده

رئیس اداره کل پست فرمانداری کل سمنان

سخت است قبول چنین داغ‌ها و غیرقابل تحمل است چنین رویداد ها ، ولی چـه می توان کرد ما محکوم به قبول هستیم‌وزبان اعتراضمان کوتاه ، پس حال که همگی مجبور بپذیرش‌این غم‌ناگوار میباشیم ما را در غمت شریک بدان .

مجلس‌ختم روز چهارشنبه اول آذر ماه از ساعت ۳ تا۵ بعداز ظهر درمسجد سلطانی سمنان منعقد خواهد بود .

کارکنان اداره کل پست فرمانداری کل سمنان

آ ـ ۶۱۵۳۸

باکمال تاسف در گذشت شادروان یعقوب یاحیدرا باطلاع میرسانیم ، مجلس ختم آن مرحوم روز پنجشنبه دوم آذرماه ۱۳۵۰ از ساعت۳الی ۵ بعدازظهر درکنیسای دبیرستان‌اتفاق واقع‌درخیابان آناتول فرانس (شرق‌دانشگاه) برگزار میشود .

خانواده‌های : آقایان‌یاشار . دکترمعلم . رازقی . نگاران. روبن . بخشی . ابریشمی . گوهری . فروزان . یدیدصیون . ساسونی. گلشن . بخرد . نورافشان . شمسی . ساعیان . کاشانیان . نورالله روبن. رهبان، نعیم ، جواهری .

آ ـ ۱۹۰۵۵ ۱ـ۲

بعموم بازماندگان آنمرحوم مصیبت وارده را تسلیت میدهیم .

در مسجد حاج سیدعلی شهرستان قزوین

بدینوسیله باطلاع‌کلیه‌فامیل و بستگان و همکاران شادروان مهندس مسعود شکرائی مدیر عامل شرکت سهامی شیشه قزوین (عام) میرساند که بمناسبت ضایعه بزرگ درگذشت‌آن مرحوم‌مجلس ختمی در مسجد حاج سیدعلی واقع در خیابان پهلوی شهرستان قزوین از طرف کارخانجات شیشه قزوین درروز چهارشنبه اول آذر ماه ۵۱ از ساعت ۲ تا ٤ بعدازظهر منعقد میگردد.

شرکت سهامی شیشه قزوین (عام)

در مسجد حاج آقا صابر اراک

بدینوسیله باطلاع‌کلیه‌فامیل ، بستگان ودوستان‌خانواده شکرائی میرساند که مجلس ختم شادروان مهندس مسعود ـ شکرائی مدیر عامل شرکت سهامی شیشه قزوین (عام) که در حادثه جانگداز اتومبیل در روز جمعه ۲۶ آبانماه ۵۱ درگذشتند میرساند که‌مجلس ختم آن مرحوم در روز سه‌شنبه از ساعت ۲ تا ۵ بعداز ظهر در مسجد حاج آقای صابر در اراک منعقد خواهد بود.

شرکت سهامی شیشه قزوین (عام)

خانواده های زارع ، بشارت ، افضل ، عادلی ،گواهی ، هاشمی ، نساج‌پور ، نگهبان ، حکمت ، دیدمبان ، پاسدار ، رشیدیان ، صدیقی ، شهیدی ، شکرائی، زمان‌زاده ، امیرشاهی، خاکباز، مجتهدی ، مولوی ،نیامی ، هدایتی ،

بانهایت تاسف و تاثر درگذشت جانگداز شادروانان مهندس حسین‌زارع و مهندس امیرمسعود شکرائی عزیزان از دست‌رفته خود را که در سانحه تصادف اتومبیل در جاده‌هراز بدرود زندگی گفتند باستحضار دوستان و فامیل میرسانند مجلس‌ترحیم زنانه و مردانه از ساعت ۵تا۷ بعداز ظهر روز دوشنبه (امروز) ۲۹ آبان در مسجد مجد برگزار میگردد.

باکمال تاسف درگذشت شادروان رحمان داورپناه را به اطلاع اقوام و دوستان میرسانیم . مجلس ترحیم مردانه آن مرحوم درمیدانشاه مسجد حاج‌ابوالفتح از ساعت۳تا۵ بعداز ظهرروز چهارشنبه‌اول‌آذرماه و مجلس زنانه درمنزل شخصی آنمرحوم خیابان شوش‌لب‌خط کوچه زرگرها پلاک ۱۹برگزار میشود .

غفار . حیدر . تقی . نعمت‌داورپناه

بعموم بازماندگان آنمرحوم مصیبت وارده را تسلیت میدهیم .

یادبود

خاندان خزاعی بدینوسیله پنجمین سالروز درگذشت بانوی نیکوکار مرحومه مغفوره زبینده خزاعی همسر مرحوم سرلشگر حسین خزاعی را باطلاع بستگان ودوستان میرساند مجلس تذکر مردانه وزنانه در روز سه‌شنبه سی‌ام آبان ماه جاری از ساعت ۵تا۸ بعدازظهر درمنزل آنمرحومه واقع در خیابان بهار کوچه ذوالمجد طباطبائی شماره ۱۰ منعقد است امید است سروران گرامی با تشریف فرمائی خود روح آن مرحومه را شاد فرمایند .

بمناسبت شب‌هفت درگذشت جوان ناکام **پرویز براتی** مراسم یادبود و تذکری از ساعت ۲ ونیم تا ٤بعداز ظهر روز سه‌شنبه، ۳۰ آبانماه جاری درامامزاده عبدالله در محل آرامگاه فتوحی منعقد خواهد بود .

شرکت دوستان و آشنایان باعث شادی روح پرفتوح‌آن مرحوم خواهدگردید .

حاج‌محمد جوادبراتی و پسران

ای کیمیای هستی فرشته سعادت و خوشبختی غم‌دوریت برای همسر و فرزندانت چقدر جانگداز است بیادبودچهلمین روز درگذشت مرحوم مهندس مصطفی رادپور بعد از ظهر سه‌شنبه (فردا) شاخه گلی‌برتربتش نثار خواهیم کرد وباحترام نیت مذهبی آن شادروان مخارج مراسم مزبور صرف امور خیریه خواهد شد .

همسر تاابد داغدارت مهین رادپور

مراسم هفته مرحومه بانو **فاطمه فتوحی قیام فرد** عصر روز سه‌شنبه فردا در قم برگزار خواهد شد.

وسیله رفت و آمد بقم از ۷تا۸ صبح فردا در منزل آن مرحوم تهران نو خیابان فرح‌آباد خیابان فردوسی پلاک ۶۹ آماده میباشد.

مراسم شب هفت مرحومه **بانو رقیه بهشتی‌زاده** چهارشنبه اول آذر ماه در ابن‌بابویه علیه‌الرحمه از ساعت ۲ الی ٤ بعداز ظهر در آرامگاه شکروی برگزار است .

خانواده بهشتی‌زاده

سپاسگزاری

معذرت

بدینوسیله از آیات عظام خصوصا آیت‌الله‌العظمی مرعشی نجفی دام‌ظله و روحانیون و نمایندگان مجلسین و آقایان دکتر ها و تجار و اصناف وکشاورزان که عنایت فرموده در مراسم تشییع و مجلس ختم و شب هفت مرحوم مادر تشریف‌فرما شده و یاکتباو یاتلگرافا اظهار همدردی‌فرموده‌اند صمیمانه تشکر و سپاسگزاری نموده چنانچه بعلت تالمات روحی قصوری در عرض تشکر حضوری رخ دهد بزرگواری نموده بازماندگان را مورد عفو قرار دهند.

اقل‌العباد حاج سیدمحمد فیروزآبادی

آ ـ ۱۰۰۳۵

از کلیه سروران گرام، خویشاوندان، دوستان وهمکاران محترم که در مراسم تشییع جنازه وترحیم مرحوم علی حسین خانلی شرکت فرموده ویا از طریق جراید ونامه و تلگراف ابراز همدردی نموده‌اند سپاسگزاری نموده سلامتی و بقای عمر همگان را از خداوند بزرگ خواستار است .

خانواده‌های : حسین خانلی. کوهکن. رهبری. محمدیان. جلالی و خانواده‌های وابسته .

آ ـ ۱۸۹۵۵

بدین وسیله از خویشان و دوستان و سروران گرامی‌که در فوت نابهنگام و جانگداز بانو فرشته شریفی (صابری) همسر دکتر محمدعلی شریفی بهر طریق در تهران ـ قم‌ـ شاهی ـ رشت ـ و بابل عنایت فرموده‌ابراز همدردی نموده‌اند تشکر میشود .

خانواده های صابری ـ شریفی و خانواده های وابسته

آ ـ ۶۱۵۳٤

تسلیت

جناب‌آقای انوشیروان حیاتغیب

درگذشت پدر گرامیتان موجب‌کمال‌تاثر و تاسف گردید مصیبت وارده را بخاندان محترم بخصوص جنابعالی تسلیت عرض می‌نمایم .

احمد نعیمی

جناب آقای دکتر حسین نفیسی

باتاسف فراوان درگذشت نابهنگام دکتر کیارش نفیسی ازطرف کادر علمی و فروش لیتی وریختر تسلیت عرض مینمائیم.

دکتر صلح خواه

بمناسبت درگذشت تاسف‌آور مرحوم عبدالعلی لنکرانیان فرماندار کرج‌ضمن ابراز تاثر شدید مصیبت وارده رابخاندان محترم‌فقید سعید خصوصا جناب آقای سناتور حیدرعلی ارفع تسلیت عرض نموده سلامتی‌وتوفیق عموم بازماندگان آنمرحوم را مسئلت مینماید.

سندیکای‌صاحبان صنعت چوب ایران

جناب آقای علی‌اصغر رحیمی‌نژاد

بانهایت تاثر و تاسف درگذشت پدر بزرگوارتان را تسلیت عرض نموده سلامتی شما راز خداوندمتعال‌مسئلت‌دارم

محمدعلی باقرزاده

آ ـ ۶۱۶۹۰

دوست گرامی آقای مهندس امیرطاهر شکرائی

مصیبت دردناک را صمیمانه بشما وفامیل محترم تسلیت گفته واز خداوند بزرگ برایتان صبر جمیل آرزو داریم .

بزرگ تجلی ـ علی اکبر کلاهی

آقای تقی قرمداغی

همکاران شما در موسسه استاندارد و تحقیقات صنعتی ایران بانهایت تاسف مصیبت وارده را تسلیت میگویند وخود را در غم شما شریک میدانند .

آ ـ ۱۸۹۵۳

کادر علمی موسسه رازی حصارک

درگذشت دلخراش شادروان دکتر کیارش نفیسی را به همسر و سایر بازماندگان آن مرحوم و همچنین کادرآموزشی و تحقیقاتی دانشکده بهداشت تسلیت میگویند

معاون وزارت کشاورزی و سرپرست موسسه رازی

دکتر مرتضی کاوه .

آ ـ ۱۸۹۳۳

خانم هما شکرائی

از طرف کارمندان و کار نان سازمان سپاه بهداشت مصیبت وارده را بشما تسلیت میگویم .

سرپرست سازمان سپاه بهداشت‌ـ دکتر عالمزاده

آ ـ ۱۸۹٤۳

در اندوه درگذشت همکار عزیزمان شادروان مهندس حسین زارع سوگواریم و ببازماندگان آنمرحوم تسلیت‌میگوئیم

دکتر اسماعیل اسلامی . دکتر پرویز اعتماد مقدم . دکتر امیر بدخشان . مهندس فرهاد بهبهانی . مهنـدس خانبابا بیانفر . دکتر منوچهر شهاب . دکتر سعید شیبانی . دکتر امیر عظیمی پور . دکتر عباس فلاح . مهندس اصغر ماعنوسی .

آ ـ ۱۸۹۵۹

با نهایت تاثر و تاسف درگذشت نابهنگام دوست عزیزمان آقای مهندس مسعود شکرائی مدیر عامل شرکت سهامـی کارخانجات شیشه قزوین را به بازماندگان آن مرحوم ازصمیم قلب تسلیت عرض مینمائیم .

نادر حکیمی ـ رضا طوبا ـ بهرام مه‌راد‌ـجمشیدمدحت

آ ـ ۱۸۹۶۱

بانهایت تاسف و تاثر ضایعه جانگداز فوت ناگهانـی همکار دانشمند دکتر کیارش نفیسی را بخانواده محترم‌نفیسی تسلیت میگویم .

مدیر گروه اپیدمیولژی و پاتوبیولوژی دانشکده‌بهداشت و انستیتو تحقیقات بهداشتی ـ دکتر حمید محسنین

آ ـ ۱۸۹۶۳

درگذشت جانگداز و ناگهانی دوست و همکار ارزشمند خود ، دکتر کیارش نفیسی را بخانواده محترم نفیسی ، بـه دانشگاه‌تهران ، و به کلیه محققین کشور تسلیت میگوئیم .

دکتر آرامش ـ دکتر ارفع ـ دکتر اورنقی ـ دکتـر امینی ـ دکتر امامی ـ دکتر انصاری ـ دکتر ادریسیان ـ دکتر سهرابی‌ـ دکتر شیبان ـدکتر صدیقیان ـ دکتر صنعتی‌ـ دکتر عسگری ـ دکتر فرهمندیان‌ـدکتر قدیریان ـدکترقربانی‌ـ دکتر مرادپور ـ دکتر ندیم ـ دکتر نوید حمیدی ـ دکتـر علیلو ـ دکتر مسعود .

آ ـ ۱۸۹۶۵

جناب آقای رحیمی نژاد

باکمال تاسف و تالم درگذشت ابوی بزرگوارتان راتسلیت عرض نموده و خود را در غم شما شریک میدانم .

رضا مویدی

آ ـ ۱۸۹۶۹

جناب آقای ابراهیم پورقدیری

درگذشت ابوی گرامیتان را بشما و کلیه فامیل محترم تسلیت عرض نموده بقای عمر شما و خانواده را از خداوند متعال مسئلت مینمائیم.

اعضاء هیئت مدیره ـ صنف الکترونیک گاز اصفهان

آ ـ ۶۱۵۵٤

با اندوه فراوان درگذشت ناگهانی دوست عزیزمان‌دکتر کیارش نفیسی را بخانواده محترم نفیسی بخصوص خانم نیوی‌انفیسی و آقایان دکتر منوچهر نفیسی وهمایون نفیسی تسلیت میگوئیم.

دکتر عباس کیمیائی وبانو

آ ـ ۱۸۹۹۹

مصیبت وارده را به‌جناب‌آقای دکتر ابوالقاسم سرابچی و خانواده محترمشان تسلیت عرض مینمائیم.

حسن خردپیروبانو

جناب آقای مهندس محمدرضا لنکرانیان

درگذشت برادر ارجمندتان موجب کمال تاثر دوستان گردید . ضمن عرض تسلیت بکلیه بازماندگان خود را در غم شما شریک میدانیم ـ

مهندس هادیزاده ـ مهندس سلیمی ـ مهندس آریانی ـ مهندس‌پناهیان. مهندس‌مصطفوی. مهندس‌رزاقی. ایروانی. نبی‌فر

سرکار علیه خانم افسر قوامی

کارکنان مدیریت ارتباطات سازمان برنامه باکمال‌تاسف درگذشت پدر گرامیتان را تسلیت گفته صبر و شکیبائی شما و سایر بازماندگان را از خداوند متعال مسئلت دارند.

مدیریت ارتباطات

بدینوسیله مصیبت درگذشت دوست عزیزمان مرحوم مهندس‌مسعود شکرائی‌رابخاندان محترم شکرائی و تاجبخش تسلیت عرض مینمائیم.

حمید هیرسا . منصور قطب‌زاده . دکتر محمود زند.. دکتر محمدرضا دولو قاجار . مهندس عباس ملک‌آرا . علی غیاثی . منوچهر قطبی . دکتر ایرج صفائی

ازدرگذشت حاجی رحیم رحیمی‌نژاد جامعه حمل و نقل اندوهناک است با تاثر فراوان فوت آنمرحوم را بفرزندان و بازماندگان بخصوص آقای حاجی کریم آقاعزیزی تسلیت میگویند.

مدیر و کارکنان باربری اتوبار صابر

سرکار خانم دکتر ماه‌جبین ارفع

پزشکان ـ کارمندان وکارکنان بیمارستان نجات بااندوه فراوان مصیبت وارده رابه‌سرکار وفامیل محترم تسلیت عرض نموده و خود را در غم شما شریک میدانند.

آ ـ ۱۸۹۹۷

تیمسار سرلشگر موبد وبانو

بانهایت تاثر درگذشت شادروان مادر گرامی‌آن‌تیمسار معظم و همشیره مفخم سرکار علیه خانم را تسلیت گفته وخود را در غم شما شریک میدانیم.

اهواز ـ منوچهر مافی وبانو

آ ـ ۶۱۵٤٤

جناب آقای انوشیروان حیات‌غیب

با اندوه فراوان درگذشت پدر گرامی‌تان را تسلیت‌عرض نموده و خود را درغم شما شریک میدانیم .

سرلشگر حسین رزم‌آراء و بانو

آ ـ ۶۱۷۰۸

سرکار سرهنگ عزت‌الله خانبلوکی

بااندوه فراوان مصیبت وارده‌رابه‌آنجناب تسلیت‌عرض می‌نماید .

سروان علی‌اصغر حیدری

آ ـ ۱۹۰۰۷

جناب آقای آزمون برادرعزیزم

باقلبی آکنده ازحزن‌واندوه فوت مادرگرامیتان را از طرف همسرو خودم بشما و سایر بستگان تسلیت عرض‌نموده بقاءعمرآن‌خاندان جلیل را از درگاه احدیت مسئلت‌مینمائیم .

احمدمحمدی و بانو

آ ـ ۱۹۰۰۹

دوست ارجمند جناب آقای دکترعلی‌نفیسی

بانهایت‌تاسف‌مصیبت وارده‌راتسلیت‌عرض نموده سلامت شما و خاندان محترمتان را آرزومیکنم .

لندن ـ مهندس داریوش شهردار

آ ـ ۱۹۰۰۱

بانهایت تاسف درگذشت حاج‌رحیم رحیمی‌قزوینی رابه‌خانواده آن‌مرحوم تسلیت عرض مینماید.

هیئت مدیره و کارمندان شرکت پارس بار

آ ـ ۶۱۷۰٤

ریاست کارخانجات صنعتی جهان ـ کرج باتفاق مهندسین‌وکارکنان

بانهایت تاسف و تاثر فوت نابهنگام شادروان عبدالعلـی لنکرانیان را بمخاندان محترم لنکرانیان تسلیت عرض نموده و خود را دراین مصیبت شریک و سهیم میدانیم .

محمد صادق فاتح ـ مهندس محمود فاتح

آ ـ ۶۱۷۱۶

بانهایت تاثر درگذشت اسف انگیز شادروان عبدالعلی لنکرانیان را به کلیه بازماندگان و خاندان محترم ایشان تسلیت عرض بقای عمر بازماندگان آن مرحوم را از درگاه خداوند متعال مسئلت داریم .

محمد صادق فاتح ـ مهندس محمود فاتح

آ ـ ۶۱۷۱۸

باکمال‌تاثروتاسف درگذشت جانگداز شادروان مهندس امیدمسعود شکرائی را به فامیل محترم و همکارانش تسلیت میگوئیم .

شرکت ساختمانی مرجن

آ ـ ۱۸۹۷۹

همکار بسیار عزیز سرکار خانم مهناز زندی (عطارها)

دراندوهی که داری خود را صمیمانه شریک میدانم و برایت صبر و سلامت آرزو میکنم .

سیما نعیمی

آ ـ ۶۱۶۹۸

خاندان محترم نفیسی

بااندوه فراوان درگذشت نابهنگام دکتر کیارش نفیسی را بتمام بازماندگان آن سعید فقید تسلیت میگوئیم و خودرا دراین سوک شریک میدانیم .

مهندس شاهوردی و بانو

آ ـ ۱۸۹۷۱

مصیبت درگذشت شادروان رحمان داورپناه را به آقای غفار داورپناه مدیرعامل سنگبری آتشکده و دیگر بازماندگان تسلیت میگوئیم .

کارکنان و کارمندان سنگبری آتشکده

جناب آقای دکتر احمد کریمی

با نهایت تاثر فوت نابهنگام مرحوم محمد تقی فروغی‌را به‌آن جناب و خانواده‌های محترم فروغی‌ـ کریمی‌ـ فرزانه‌سا‌ـ حسنی‌نیا‌ـ تسلیت عرض مینمایم .

محمود‌ـ میرطاهری وکیل دادگستری

آ ـ ۶۱۷۷٤

پزشکان و پرستاران و کارکنان اداری بیمارستان‌جهانشاه صالح درگذشت مرحوم دکتر کیارش نفیسی دانشیار دانشگاه تهران را به‌همکار گرامی خود آقای دکتر همایون نفیسی تسلیت می‌گویند .

سرپرست بیمارستان جهانشاه صالح

دکتر حسین پارسا

آ ـ ۱۹۰۱۳

با اندوه فراوان درگذشت خلدآشیان جناب مستطاب ثقةالاسلام آقای سیدحسین ناجی (جزایری) طاب‌ثراه را به همکاران محترم و فرزندان برومند آنمرحوم و برادران ناجی از صمیم قلب تسلیت عرض واز خداوند متعال آمرزش روح آنمرحوم و طول عمر همه بازماندگان را مسئلت مینماید .

اتحادیه عکاسان تهران و حومه

جناب آقای محمد مهدی امامی (قصر شیرین)

باکمال تاثر و تاسف درگذشت پدر بزرگوارتان را بـه جنابعالی و خانواده های وابسته تسلیت عرض مینمائیم.

شرکت هادکو (سهامی خاص)

جناب آقای محمد مهدی امامی (قصر شیرین)

بانهایت تاسف مصیبت وارده را تسلیت گفته خود رادر غم شما شریک میدانیم.

شرکت سهامی کارخانه های صنعتی آزمایش

آ ـ ۶۱۸۱۸

جناب آقای محمدعلی امامی (کرمانشاه)

بدین وسیله درگذشت پدر گرامیتان را تسلیت گفته بقای عمر شما و خانواده های وابسته را از ایزد متعال خواستاریم.

شرکت هادکو (سهامی خاص)

جناب آقای محمدعلی امامی (کرمانشاه)

بااندوه فراوان درگذشت پدر بزرگوارتان را صمیمانه تسلیت میگوئیم.

شرکت سهامی کارخانه های صنعتی آزمایش

آ ـ ۶۱۸۲٤

ضایعه بزرگ و جانگداز درگذشت شادروان دکتر کیارش نفیسی را بخانواده محترم نفیسی ودوستان و همکاران وی تسلیت گفته وبقای عمربازماندگان آن مرحوم را ازدرگاه خداوند متعال خواستاریم .

شرکت سهامی شیشه قزوین (عام)

ضایعه بزرگ و جانگداز درگذشت شادروان مهندس حسین زارع را بخانواده محترم‌زارع و کلیه دوستان وهمکاران وی تسلیت گفته و بقای‌عمر بازماندگان وی را ازدرگاه خداوند بزرگ خواستاریم .

شرکت سهامی شیشه قزوین (عام)

جناب آقای اصغر رحیمی‌نژاد قزوینی

مصیبت‌وارده را به حضرتعالی و تمام بستگان آن‌مرحوم صمیمانه تسلیت عرض مینمایم .

اهواز ـ ناصر سلامت

جناب آقای مهندس امیرطاهر شکرائی

مدیرعامل شرکت سهامی تولید موتورهای دیزل ایران

درگذشت برادر گرامتان را تسلیت عرض نموده سلامتی خانواده محترم را از خدای متعال خواستارم .

دفتر حسابرسی مجذوب

دوست گرام آقای مهندس کوروش شکرائی

با نهایت تاسف و تاثر مرگ نابهنگام مهندس امیرمسعود شکرائی را به شما و همه بازماندگان آن مرحوم از صمیم قلب تسلیت عرض می کنم .

حجت‌الله کیانی

آ ـ ۱۹۰٤۳

دوست عزیز دکتر منوچهر نفیسی

بانهایت تاثر و تاسف باقلب مملو از اندوه و غم مرگ نابهنگام برادر گرامیتان را تسلیت عرض نموده و خود را در غم شما شریک میدانیم .

آندره آدمیان و بانو

آ ـ ۶۱۷۹۲

جناب آقای حاج‌جواد صابونچی

باکمال تاسف و تاثر درگذشت شادروان محمدمهدی صابونچی برادر گرامیتان‌رابشما و خانواده‌های وابسته‌تسلیت عرض مینمائیم .

خانواده‌های : سعادت‌فرد . شیخان . طلائی . مولوی.چاوشی

آ ـ ۱۹۰۱۵

جناب آقای انوشیروان حیاتغیب

ریاست محترم ادارمکل‌بازرگانی و فروش شرکت‌ملی‌نفت‌ایران

بانهایت تاسف مصیبت‌وارده‌رانسلیت‌عرض نموده سلامتی جنابعالی و خاندان محترم را از خداوند مسئلت دارم .

فرهنگ فرهمندی

آ ـ ۱۹۰٤۱

جناب آقای مهندس شریفی

باکمال تاسف و تاثر درگذشت شادروان والده مکرمه را بجنابعالی و خانواده محترم تسلیت عرض نموده سلامتی و بقاء عمر شما را ازدرگاه خداوند متعال مسئلت دارم .

عیسی کاوه

آ ـ ۶۱۸٤۸

مصیبت وارده را به آقای غفار داور پناه و خاندان محترم صمیمانه تسلیت میگوئیم‌وخود را درغم بزرگی که بایشان‌روی آورده شریک میدانیم .

کارمندان و کارکنان سنگبری خارا

بقیه آگهی‌های تسلیت درصفحه ۸

سال چهل و هفتم ـ شماره ۱۳۹۵۵

اطلاعات

دوشنبه ـ بیست‌ونهم آبان ماه ۱۳۵۱
سیزدهم شوال ۱۳۹۲ ـ بیستم نوامبر ۱۹۷۲

ساعات شرعی
استخراج دکتر ریاضی کرمانی

اذان صبح	ساعت ۵ و ۱۰ دقیقه
طلوع آفتاب	ساعت ۶ و ۴۳ دقیقه
ظهرشرعی	ساعت ۱۱ و ۵۱ دقیقه
اذان مغرب	ساعت ۵ و ۱۲ دقیقه

در تلویزیون
بِلِموند
بهتر می بینید
تلفنهای اداره فروش ۶۶۸۲۵۹ ـ ۴۸۳۰۷

کارت شناسائی و کارت خانوادگی صادر میشود

★ در کارت خانوادگی مشخصات صاحب کارت و اوضاع و احوال وی از لحاظ تاهل، تعداد فرزندان ثبت میگردد

★ مقررات دست و پاگیر ثبت احوال کنار گذاشته میشود

عباس ـ عبدی

کلیه مردم دارای دو نوع کارت شناسائی و خانوادگی میشوند . این‌طرح که هم‌اکنون مراحل نهائی‌خودرا میگذراند، بزودی‌وسیله‌مامورین ثبت‌احوال در سراسر کشور بمرحله‌اجرا درمیاید.

امروز آقای اسعد رزم‌آرا مدیر کل ثبت احوال اعلام کرد: طرح ثبت احوال که شامل صدور دونوع کارت «شناسائی و خانوادگی» برای کلیه‌افراد است، ازمترقی‌ترین طرحهائی است که‌کشورهای پیشرفته آن رامورد استفاده قرار داده‌اند. این طرح کاملا مطالعه شده است و برای ضمانت اجرائی آن‌درجهت رفاه‌مردم اقدامات لازم بعمل آمده است.

کارت شناسائی و کارت خانوادگی‌برای‌کلیه افرادکشور صادر میشود که جایگزین شناسنامه های فعلی خواهد بود . این طرح ابتدا درتهران وبمرور در کلیه استانها و شهرستانها اجرا میشود .

آقای رزم‌آرا اضافه کرد:

کارت شناسائی شامل مشخصات شخص و عکس پرس‌شده و نمونه امضاء واثر انگشت و گروه خون و شماره است. کارت خانوادگی شامل مشخصات زن و مرد و معرف داشتن تعداداولاداست در این کارت موارد عقد و ازدواج و طلاق نیز منعکس خواهد شد ودرآئین نامه مربوطه پیش‌بینی گردیده تا اگر شخصی موارد عقدوازدواج خودرا برای ثبت در کارت‌اطلاع ندهد مجازات سنگین برای وی تعیین شده است.این‌مجازات‌برای محاضر متخلف نیز پیش‌بینی شده‌است در نتیجه میتوان امیدوار بود که با ضوابط جدید نفاق خانوادگی ناشی از عدم اطلاع «تاهل» قبلی زوجین از بین برود .

قوانین دست و پاگیر

مدیر کل‌ثبت احوال اضافه کرد :

با تهیه آئین نامه‌های جدید مقررات دست‌وپاگیر از قانون ثبت‌احوال برداشته شده است ودر بیشتر موارد مامورین‌ثبت و احوال نزد مردم مراجعه و تقاضای آنها را انجام میدهند در قراء و قصبات سپاهیان انقلاب و بهداشت و ترویج و حتی مامورین شهرداری به نمایندگی ثبت و احوال وقایع چهارگانه «تولد ـ مرگ ـ عقد و طلاق» را ثبت خواهند کرد.

دراین زمینه‌یک اداره جدید بنام آمار و ثبت تحولات به وجود آمده تا از کلیه اسناد سجلی مردم عکسبرداری شده ویک نسخه کامل آن در مرکز نگاهداری‌شود . درنتیجه مردم کشورمیتوانند در صورت لزوم المثنی از مرکز دریافت دارند.

ضمنا برای حفظ اسناد مذکور از لحاظ خطر های احتمالی سیل‌و حریق ورطوبت نیز پیش‌بینی های لازم شده است .

آقای رزم‌آرا اظهار داشت: از این پس اسامی نامناسب در شناسنامه ها ثبت نخواهد شد و در مرکز حوزه ها دفتر راهنمای انتخاب اسامی‌مناسب گذاشته میشود.در حال حاضر درتهران ثبت مرگ تانود ونه در صد صورت میگیرد و ثبت مواليد نيز بحد نصاب قانونی رسیده است.ضمنا درنظراست تا با تشکیل یک شبکه وسیع مخابراتی‌درسراسر کشوربتوان روزانه‌وقایع‌چهارگانه را باذکر کلیه‌مشخصات به مرکزگزارش کرد .

مدیر کل‌ثبت‌احوال درپایان افزود :

دراستان‌های‌مرزی هم‌اکنون مامورین سیار ثبت احوال با موتوسیکلت مجهز شده‌اند و اکیپ هائی مامور است تا به فاقدین شناسنامه با دقت کامل کارت شناسائی بدهند . باین ترتیب پیش‌بینی میشود تایک سال دیگرکسی بدون شناسنامه نباشد . در این زمینه مقرراتی تدوین گردیده که کلیه افراد ملزم به‌گرفتن شناسنامه هستند.

ملاقات مدیر اجرائی «یونیسف» با نخست‌وزیر

دیروز آقای «لابوئیس» مدیر اجرائی صندوق کودکان سازمان ملل ملل‌متحد(یونیسف) با آقای هویدا نخست وزیر ملاقات و گفتگو کرد. مذاکرات‌پیرامون کمک های صندوق کودکان سازمان‌ملل‌متحد به ۱۱۱ کشور جهان بود .
صندوق مزبور در سال جاری مبلغ ۶۴ میلیون دلار به ۸۰۰ میلیون کودک‌کمتر از ۱۵ سال کمک خواهد نمود. در عکس نخست‌وزیر هنگام صحبت بامدیر اجرائی‌یونیسف (نفر وسط)وماکدوگل رئیس منطقه ای‌یونیسف‌دیده میشود

طرح جامع حمل و نقل تهران

مقدمات احداث ترن‌برقی از سال آینده شروع‌میشود

★ تعداد وسیله نقلیه در تهران به ۸۰۰ هزار میرسد

مقدمات ایجاد ترن برقی در تهران از سال آینده فراهم می شود و دولت قسمت مهمی از هزینه‌اجرای‌این‌طرح راپرداخت خواهد کرد .

دولت همچنین اعتبارات‌تازه‌ای دراختیارشرکت‌واحداتوبوسرانی تهران قرار میدهد تااین شرکت بصورت فعالتری امورحمل‌ونقل مسافر را انجام دهد .

کمک مالی جدید دولت بطور وام دراز مدت به شرکت واحد اتوبوسرانی پرداخت میشود و شرکت مذکور علاوه بر تعویض اتوبوس های فرسوده و کهنه خطوط اتوبوسرانی تهران ، اتوبوس های نوساز بیشتری بخدمت خواهدگرفت‌و حمل‌ونقل مسافر با سرعت‌بیشتری انجام خواهد شد .

یکی از طرح های خدمات و رفاه اجتماعی که در برنامه‌پنجم عمرانی کشور مورد تاکید قرار دارداجرای‌طرح جامع‌حمل‌ونقل تهران‌است.گزارشات کارشناسان در مورد ترافیک تهران حاکی است که اکنون درتهران پانصد هزار وسیله نقلیه‌وجود دارد که این تعداد در ۵ سال آینده از ۸۰۰ هزار دستگاه نیز تجاوز خواهد کرد .

در این گزارش ها اضافه شده است باتوجه‌به‌توسعه روزافزون وسائط نقلیه و نداشتن کشش خیابان های تهران‌دربرابر حجم تردد اتومبیل ها ، در سال های آتی ایجاد یک وسیله نقلیه سوم برای حمل‌و نقل‌مسافردر تهران ضروری است .

برای بهبود وضع ترافیک و تامین احتیاجات‌آتی تهران‌طرح جامع حمل‌ونقل تهران دردست تهیه است و اعتبار اجرای این طرح در برنامه‌پنجم تامین شده است .

براساس این طرح در تهران خطوط ترن برقی‌بوجود می‌آید وبسیاری از خیابانهای موجود تعریض می شود و ضوابط تازه‌ای برای تردد وسائط نقلیه برقرار خواهد شد .

جزئیات طرح جامع حمل‌و نقل تهران‌پس‌ازتسلیم آخرین‌گزارش مهندسین‌مشاورفرانسوی‌مشخص می شود .

گزارش نهائی مهندسین‌امور ترافیک فرانسوی در بهار سال ۱۳۵۲ تسلیم سازمان برنامه می گردد و دراین گزارش تغییرات مربوط به اقدامات تازه امور ترافیک روشن خواهد شد .

یک مقام مطلع گفت : در برنامه‌پنجم‌دولت‌توسعه وگسترش امور حمل و نقل در تهران ضرورت احداث خطوط ترن برقی تاکید گردیده و قرار است دولت ازسال‌آینده مقدمات‌ایجاد ترن برقی‌تهران را فراهم نماید. نوع ترن برقی که زیرزمینی ویا در سطح خیابان‌هاباشد درآغاز سال آینده‌معلوم میشود واجرای این طرح عملا آغاز می گردد . خطوط ومسیر ترن برقی‌تاکنون قطعی نشده و قرار است پس‌از انتخاب‌نوع‌ترن‌برقی ،کارشناسان مسیر ترن برقی را تعیین کنند.

مذاکرات اقتصادی ایران و انگلیس شروع شد

★ مقدمات کنفرانس بزرگ سرمایه گذاری ایران و انگلیس در سفر این‌هیئت فراهم میشود .

تشکیل کمیته تشویق سرمایه ـ گذاری انگلیس در ایران است و بهمین جهت رئیس کمیته سرمایه‌گذاری کنفدراسیون صنایع انگلستان عضو هیات میباشد.

باورود چهار تن ازنمایندگان عالیرتبه کنفدراسیون صنایع انگلستان به‌تهران ازصبح‌امروز مذاکرات مهم اقتصادی و بازرگانی بین‌ایران و انگلیس‌در وزارت اقتصاد آغاز شد.

اعضای این هیات دیشب‌وارد تهران شدند و مورد استقبال قرار گرفتند.

هیات اقتصادی انگلیس ساعت یازده صبح‌ابتدابا آقای‌هوشنگ انصاری وزیر اقتصاد ملاقات کرد و سپس در اولین دور مذاکرات دو کشور شرکت‌نمود.

ریاست این هیات را آقای «جان استونس» رئیس کل‌بانک «مورگان گرنفل» و عضو هیات مدیره‌بانک‌انگلستان بعهده‌دارد.

اعضای این‌هیات قرار است بعداز ظهرامروز پس از ملاقات با آقای دکتر جهانشاهی رئیس کل‌بانک مرکزی ایران مذاکرات خودرا در وزارت اقتصاددنبال کنند. نمایندگان کنفدراسیون صنایع انگلستان تا روز جمعه در ایران اقامت خواهندداشت و ضمن ملاقاتهائی که بامقامات اقتصادی ایران خواهند کرد مذاکرات خودرا ادامه خواهند داد .

امروز گفته شد هدف از مسافرت‌هیات عالیرتبه‌اقتصادی انگلستان به ایران ،تهیه‌مقدمات

ملکه‌های اسکاندیناوی در تهران

بمناسبت عضویت ممالک اسکاندیناوی به گروه (اروپابوس) دو دوشیزه ملکه جهانگردی از ممالک فوق انتخاب و باتفاق‌سه نفر از خبرنگاران با اولین سرویس خط ۱۹۴ هلسنگی تهران که اخیرابه‌خطوط اروپائی شرکت تی‌بی‌تی اضافه شده ساعت ۵ر۳۰ بعد از ظهر شنبه بمنظور آشنائی بیشتر بامسیر و افتتاح خط مذکور از طریق کشور های فنلاند سوئد، آلمان ،اطریش، یوگسلاوی ، بلغارستان ، ترکیه ایران وارد تهران شدند و مورد استقبال مقامات سازمان جلب سیاحان و خبرنگاران جرائد و مدیران شرکت تی بی‌تی قرار گرفتند .

در عکس فوق ملکه های جهانگردی باتفاق همراهان و خبرنگاران و مدیران شرکت‌ومهماندار خط اروپائی شرکت تی‌بی‌تی دیده میشوند .

ملی‌پوشان ایران شکست مونیخ‌را تلافی‌میکنند

تیم فوتبال دانمارک همراه‌با ملی‌پوشان سرشناسی که ۴ بار دروازه ایران را در مونیخ فرو ریختند

چهارشنبه این‌هفته در امجدیه

با تیم فوتبال تاج روبرو میشوند .
بولدکلابن دانمارک در سال جاری با پیروزی بر سلتیک اسکاتلند تحسین جهانیان را برانگیخت

فروش بلیط از صبح چهار شنبه در کیشه های استودیوم امجدیه

در پارلمان ایران

در مجلس سنا پیشنهاد شد

اجرای موادی از قانون بهداری شهرداری بشهربانی سپرده‌شود

★ لایحه تفریغ بودجه ۴۲۰ میلیون ریالی مجلس شورای ملی‌درسال ۱۳۵۰ تقدیم شد

★ سناتور دکتر صالح : حرف من این است نتوانستیم حتی جاوی یك موتور سیکلت فرسوده را که دود میکند و سروصدا راه میاندازد بگیریم

علیرضا شفائی

لایحه تفریغ بودجه مجلس شورای ملی از طرف کارپردازی این مجلس تقدیم گردید وبموجب آن از ۴۲۰ میلیون ریال اعتبار مجلس در سال ۱۳۵۰ مبلغ ۳۳۰ میلیون و۲۱۶ هزار و ۶۳۳ ریال صرف هزینه پرسنلی ـ مبلغ ۲۹ میلیون و ۷۸۳ هزار و ۳۶۷ ریال صرف هزینه‌های اداری گردید ونزدیک به ۵۸میلیون ریال بابت تجهیزات وتعمیرات و هزینه‌های تاسیساتی مجلس بمصرف رسید .

★

سناتور دکتر جهانشاه صالح در هرفرصت از دود صحبت می‌کند و گاهی هم می‌گوید صحبت ما درباره دود، دود می‌شود و بهوا میرود ...

او در جلسه اخیر سنا سراغ لایحه بهداشت هوا را که دولت به‌سنا تقدیم کرده بود ولی هنگام بررسی آنرا برای اصلاح پس گرفته است، رفته می‌گوید: این لایحه کجاست؟ چه اشکالی پیدا کرده؟ آیا بعد از اینهمه‌مذاکراتی که شده ما نباید اقلا لایحه را تنظیم کرده باشیم . باید معیارها و استانداردهای آب و هوا و خاك روشن شود و جرائم مشخص گردد .

وبدنبال این سخن می‌گوید انتظار دارم مثل سابق فردا نگوئید هزار کار شده و ما ندیده‌ایم، برشکاکش‌لعنت! من نگفتم کاری انجام نشده اما اینها بهیچوجه مربوط‌باین نیست که هنوز دود و آلودگی هوا از بین نرفته ، اثبات شیئی نفی ماعدا نمی‌کند. حرف من این است نتوانستیم از یک موتورسیکلت فرسوده که در خیابانها و پیاده‌روها سرو صدا راه میاندازد و دود می‌کند جلوگیری کنیم چه برسد به اتوبوس‌ها و سایر وسائل نقلیه .

یکی از روزنامه‌نگاران این دوبیتی را از شاعر نکته‌سنج معاصر محمدعلی شریفی برای سناتور صالح نوشت:

تهران بزیر پوششی از گردواز غبار
همچون زنی به چادر بیرنگ ورو نهان
گردونه‌ها بماتم مرگ هوای پاک
شیون‌کنان و نعره‌زنان هرطرف دوان

سناتور دکتر صالح آنگاه می‌پرسد مواد ۷۲ و ۷۳ قانون مربوط به بهداری شهرداری که موکدا میگوید‌وسایط نقلیه، حمامها، نانوائیها نباید دود کند واگر دود دردند صاحبان آنها جریمه و حبس می‌شوند و کارگاه تعطیل می گردد، چرا اجرا نمی‌شود؟ الان فصل پائیز است. پس‌فردا برگ درختها می‌ریزد خود همین رفتگرها برگها را جمع می‌کنند وزیر درختها می‌سوزانند بطوریکه درخت هم‌بعضی اوقات‌آتش می‌گیرد.همین چندروزقبل لاستیک‌های فرسوده را که بدرد نمی‌خورد در میدانی جمع کرده وآتش زدند ومردم سروصدایشان بلند شد وحتی به‌اداره آتش‌نشانی مراجعه کردند و می‌گفتند دودی بهوا رفته که شبیه به انفجار بمب معروف هیروشیما بود !

سناتور صالح آنگاه پیشنهاد کرد اجرای این قسمت از قانون بهداری شهرداری را بشهربانی بسپارند.

***

یک ماده و یک تبصره به قانون ایمنی راهها مصوب هفتم تیرماه ۱۳۴۹ اضافه میشود و بموجب آن خارج از محدوده شهرها درمناطقی که هیئت وزیران و وزارت راه اعلام مینماید احداث دیواری که بیش از یکمتر ارتفاع داشته باشد بموازات راه‌آهن و شاهراه ها و راههای اصلی تا فاصله هفتاد متر از انتهای حریم راه ممنوع است مگر برای اراضی واقع در مسیر طوفان شن که بمنظور جلوگیری از ورودتوده های شنی ، مالکین با اخذ پروانه از ادارات راه میتوانند به احداث آن اقدام نمایند.

★★★

پیشرفت ها و تجهیزات نیروی دریائی ایران با توجه به‌وضع خاص خلیج فارس مورد توجه نمایندگان قرار گرفت . درهمین زمینه سرلشکر فضل‌الله همایونی رئیس کمیسیون نظام مجلس شورای ملی در جلسه علنی مجلس گفت نیروی دریائی شاهنشاهی از حدود یک نیروی دریائی ساحلی بیک نیروی دریائی موثر ونیرومند در منطقه خلیج فارس ودریای عمان تکامل یافته ودارای‌انواع ناوچه‌های‌جنگی‌ـ ناوهای لجستیکی ـ ناوهای مین‌روب ـ ناوچه های ضد زیر دریائی و ناوچه های گشتی و نیروبر و غیره میباشند وکشور ایران ازجمله کشور هائی است که نیروی دریائی خود را بطور قابل ملاحظه‌ای مجهز بهواناو (هاورگرافت) کرده است. این وسیله میتواند روی آب وزمین حرکت کند واز لحاظ گشت زنی کرانه هاو اجرای عملیات ناگهانی بسیار موثر میباشد و علاوه بریکانهای شناور که در طول پایگاه های متعدد در کرانه خلیج فارس گسترش یافته‌اند این نیرو مجهز به تاسیسات ساحلی اسکله ها و تعمیرگاه‌های کرانه‌ای و حوضهای شناور است.

در صفحات دیگر میخوانید

کمبود آب ، ظلم طبیعت برفلات ایران
صفحه ۵
● سرمقاله ، گزارش ها و مقالات سیاسی خارجی
صفحه ۶
● فیلم بیامبر باید با نظر ایران تهیه شود .
صفحه ۷
● انتقاد ، چهل سال قبل در همین روز ، پاورقی توفان در ایران
صفحه ۸
● چرا تحصیل را از سر گرفتم ؟
صفحه ۱۱
● اطلاعات ومردم . دشت ارژن در تاریخ و ادب ایران
صفحه ۱۵
● شرایط پرداخت وام کشاورزی و دامداری
صفحه ۱۶
دنیای رنگین دختران جوان
صفحه ۱۷
● گزارش های خبرنگاران اطلاعات از خارج ، تهران و شهرستان ها
صفحه ۲۰

شماره تلفن جدید داروخانه پارس
۶۸۶۴۹۱

سیمان تحویل زاهدان
چهارراه امیراکرم ساختمان کیان طبقه اول تلفن ۴۳۰۴۵

صادق کرده پستچی
دو اثر پاك و متفکر از استودیو میثاقیه

دفتر وکالت آقای علی فروزانی
وکیل درجه اول دادگستری
به خیابان شمیران بالای چهارراه حقوقی کوی زرین تلفن ۷۵۳۴۵۹ انتقال یافت

تیمسار معظم ارتشبد اویسی
بدین وسیله صدور فرمان مطاع شاهانه را در انتصاب آن تیمسار به فرماندهی نیروی زمینی تبریک گفته‌سلامت و موفقیت آن جناب را در خدمتگزاری به اعلیحضرت همایون شاهنشاه آریامهر و میهن عزیز از خداوند متعال مسئلت داریم .
سعید ط‌باطبائی ـ نصرالله لاجوردی

«سازمان عمران مهرشهر»
باطلاع میرساند که در ساعت ۳ بعد از ظهر روز پنجشنبه دوم آذر آغاز لوله‌گذاری شبکه آب آشامیدنی «مهرشهر» طی مراسم خاصی برگزار خواهد شد، دفتر اطلاعات « مهرشهر» که در انتهای اتوبان کرج مستقر میباشد راهنمائی های لازم را بعمل خواهد آورد.

سهام یکهزار ریالی
کارخانه قند رضائیه بقیمت هفتصد ریال فروش میشود
تلفن ۵۳۹۰۶۷
۱ـ۲ آ ـ ۱۸۹۹۵

بنگاه حمایت مادران و نوزادان
آگهی استخدام مربی پرستاری
بنگاه حمایت مادران و نوزادان برای آموزشگاه های‌مامائی و بهیاری وابسته بخود به‌یک نفرخانم لیسانسه پرستاری بعنوان مربی احتیاج دارد . علاقمندان واجد شرایط میتوانندظرف ده روز آینده درساعات اداری بادردست داشتن مدارک لازم بدفتر آموزشگاه ها واقع درخیابان امیرآباد شمالی چهارراه آریامهر خیابان پادگان جمشیدیه مراجعه نمایند
داوطلبانی که بزبان انگلیسی کاملا مسلط باشند مقدم خواهند بود .
آ ـ ۶۱۰۲۸ ۱ـ۳

MARKETING CAREERS IN A LEADING INTERNATIONAL COMPANY

We are now in the final phase of recruiting the full manpower strength for the 1973 marketing function. We want to find four men who have the capacity and inclination to benefit from a full career development programme with international scope and a good chance of management responsibility within the first three years. To this end we offer:

HIGH IMMEDIATE REWARDS.
TIGHTLY ORGANISED INDUCTION AND JOB TRAINING PROGRAMME.
REGULAR FEEDBACK AND COUNSELLING PROCEDURE.
AN OPPORTUNITY TO SHOW THE RESULTS OF INDIVIDUAL MERIT.

There are two basic conditions: everyone entering under the scheme must, as a first step, prove himself in the sales force, and must respond to high demands *in terms of quality and quantity* of output.
The other essential qualifications are:

Fluent English.
Age 25 — 35.
Exemption from, or certified completion of, military service..
Iranian Nationality.

The selection procedure *is thorough and designed to* give you as much information about the Company as we need about you. To begin with, we invite you to a seminar to meet the management and some of the men already recruited under the same programme, on Wednesdsy November 22nd from 5 p.m. — 7 p.m. at the address below:

Rank Xerox Iran Limited, No. 17, Avenue Kamyar, Iranshahr Shomali, Tehran. Tel: 829516 - 8.

RANK XEROX
The world's most advanced Copier Duplicators

پیانو شیمل
نمایشگاه شیمل خیابان شاهرضا ـ جنب سینما دیانا ـ تلفن ۴۳۳۱

آگهی انتخاب دستیار مقیم
دانشکده پزشکی دانشگاه تهران در سال جاری در رشته های جراحی عمومی بیماریهای داخلی ـ رادیولژی ـ چشم پزشکی ـ بیماری های کودکان ـ روانی ـ بیماریهای عفونی ـ بیماریهای پوست وآمیزشی ـ بیماریهای زنان و مامائی و آسیب شناسی تعدادی دستیار مقیم از طریق امتحان ورودی ومصاحبه می پذیرد.
داوطلبان میتوانند بادر دست داشتن مدارك زیرین جهت ثبت‌نام به اداره تخصصی دانشکده پزشکی مراجعه نمایند.
فتوکپی دیپلم دکتری پزشکی یک برگ
رونوشت یافتوکپی صفحه اول شناسنامه دو برگ
برگ انجام خدمت یا معافیت دوبرگ
عکس ۴ × ۶ پنج قطعه
رسید بانکی بمبلغ یکهزار ریال بحساب ۹۳۳۶ دانشکده پزشکی دربانک رهنی شعبه مرکزی بابت ثبت نام
مدت نام‌نویسی تاپایان وقت اداری روز دوشنبه ۲۰ر۹ر۵۱ وامتحان ورودی روز پنجشنبه ۲۳ر۹ر۵۱ در دانشکده پزشکی در ساعت ۹صبح انجام میشود.
امتحان ورودی تستی و شامل زبان خارجه و پزشکی در حدود اطلاعات پزشکان دیپلمه است
رئیس دانشکده پزشکی، دکترپیرنیا
م‌الف ۱۲۹۳۸
آ ـ ۶۱۶۷۲

اطلاعیه نظام پزشکی
بموجب اطلاعات واصل بنظام‌پزشکی ، کمک پرستار یکی از بیمارستانهای تهران‌درساختمانی واقع در خیابان مسگرآباد بااستفاده از تابلو و سرنسخه یکی از پزشکان بامور پزشکی اشتغال داشته است. مراتب جهت بررسی به وزارت بهداری اعلام و محل مذکور بوسیله اداره کل بهداری تهران ارجاع گردید و پرونده امر برای تعقیب به دادسرای تهران ارجاع شد و پزشکی که سرنسخه او در اختیار شخص مذکور بوده است تحت تعقیب دادسرای انتظامی نظام‌پزشکی قرار گرفت.
ضمنا چون شخصی بی‌صلاحیت در انتهای خیابان آریاشهر باتابلو پروتزیست کاوه درامور دندانپزشکی دخالت میکرد، موضوع برای اقدام قانونی به دادسرای تهران اعلام گردید.
سازمان مرکزی نظام‌پزشکی ایران
آ ـ ۶۱۶۵۸

شماره ۱ر۱۹۸۳ تاریخ ۱۱ر۸ر۵۱
وزارت کشاورزی و منابع طبیعی اداره کل کشاورزی استان مازندران

اطلاعیه

باغداران و صادر کنندگان مرکبات شمال
چون اخیرا آفت خطرناکی بنام کرم ساقه‌خوار برنج در شالیکاریهای مناطق شهسوار و رامسر و محمود آباد آمل شایع شده که طول مدت زمستان را در داخل کلش های برنج باقی میماند و در صورت انتقال کلش از مناطق آلوده به سایر نقاط کشور باعث آلودگی نیشکر ـ ذرت و زراعتهای دیگر گردیده و در نتیجه خسارت فراوانی باقتصاد کشور وارد خواهدساخت.
بنابراین حمل و نقل کلش برنج در صندوقهای پرتقال و میوه های دیگر جهت بسته بندی از استان مازندران بسایر نقاط کشور ممنوع میباشد .
بدینوسیله‌بکلیه باغداران و صادر کنندگان مرکبات شمال تذکر داده میشود از صدور مرکبات و سایر میوه‌ها در صندوقهای بسته بندی شده با کلش برنج اکیدا خودداری فرمایند .
در غیر اینصورت پستهای قرنطینه نباتی مستقر در جاده‌ها از حمل محموله های بسته بندی شده با کلش برنج بر اساس مفاد قانون حفظ نباتات جدا جلوگیری خواهند کرد.
مدیر کل کشاورزی استان مازندران حامد صدر
آ ـ ۶۱۵۴۰