سال سی‌وپنجم- شماره ۱۰۳۹۹ — شنبه دهم دی‌ماه ۱۳۳۹ — تکشماره ۳ ریال

اطلاعات

احزاب سیاسی ترکیه آزاد میشوند

امریکا ۲۵۰ میلیون دلار بصنایع و اقتصاد ترکیه کمک کرد

ژنرال گورسل گفت: رژیم دموکراسی در ترکیه برقرار خواهد شد و مجلس مؤسسان تادو هفته دیگر شروع بکار خواهد کرد

ترکها یك کارخانه فولاد سازی دیگر باکمك امریکا خواهند ساخت

۲۸ صفحه

آنکارا- ۲۹دسامبر -خبرگزاری فرانسه - ژنرال «گورسل» رئیس دولت ترکیه طی یك کنفرانس مطبوعاتی کوتاه اعلام‌کرد که‌فعالیت احزاب سیاسی که پس از انقلاب قدغن شده بود بزودی مجددا مجاز خواهد شد .

ژنرال گفت: فعالیت های‌سیاسی بدون استثناء آزاد خواهد گردید و انتظار میرود که مجلس موسسان در دو هفته آینده کار خود را شروع کند و تا انتخابات بعنوان پارلمان موقتی انجام وظیفه نماید .

بقیه در صفحه ۳

جریان روز

مشکل دیگری ازدانشجویان

سرمقاله درصفحه دوم چاپ شده است

دنباله خاطرات شاهنشاه : **ماموریت برای‌وطنم**

خدمات سازمان شاهنشاهی

- **سازمان شاهنشاهی تاکنون بیش از ۷۳ درمانگاه و بیمارستان در نقاط‌مختلف مملکت تاسیس نموده‌است**
- در مدت سه سال ونه‌ماه بیش از یك میلیون بیمار در درمانگاههای‌شهردزفول معاینه ومعالجه شدند
- **سازمان شاهنشاهی برای تعلیم و تربیت نابینایان پیشقدم شدند**
- مبارزات‌سازمان‌شاهنشاهی علیه تراخم و بیماری کچلی بسیار مؤثر بوده‌است

بقیه فصل‌هشتم

نظر من درباره دموکراسی

سازمان شاهنشاهی خدمات اجتماعی که‌در بین‌پنج موسسه‌فوق‌الذکرسومین مرکز امور عام المنفعه و تحت‌سر پرستی‌شاهدخت اشرف پهلوی است خدمات شایسته‌ای درتامین بهداشت عمومی در کشور انجام‌داده ودر معاضدت بااقدامات دولت تاکنون بیش از هفتاد وسه درمانگاه وبیمارستان درشهرستانهای مختلف‌مملکت‌تاسیس نموده‌است که بدرمان رایگان مردم بی‌بضاعت اختصاص دارند .

درسال ۱۳۲۸ این سازمان درشهر دزفول مبارزه‌دامنه‌دار ونمونه‌مانندی برعلیه بیماری تراخم آغاز کرد ودرطی

بقیه در صفحه بیست‌وهفتم

مصاحبه

باوالاحضرت شاهپور غلامرضا پهلوی ریاست عالیه‌کمیته ملی المپیك ایران

- والاحضرت شاهپور غلامرضا پهلوی معتقدند :
- **تربیت قهرمان باید از آموزشگاه شروع شود**
- **برای شرکت درالمپیك‌آینده بایدفوراشروع بتمرین‌کرد**
- **از تربیت قهرمانان جدید نباید غافل ماند**

امروز والاحضرت‌شاهپور غلامرضا پهلوی ریاست عالیه کمیته ملی المپیك ایران پیرامون امور ورزشی کشور طی یك مصاحبه اختصاصی به خبر نگار ما اظهار داشتند ، امید می رود که تیمسار سپهبد عمیدی رئیس‌جدید سازمان‌تندرستی وتربیت بدنی که اعلیحضرت‌همایونی پس از دو ماه مطالعه منصوب فرموده‌اند بتواند محیط مناسبی برای پیشرفت ورزش کشور فراهم نماید .

والاحضرت شاهپور غلامرضا اضافه‌کردند: تاآنجاکه‌من‌اطلاع‌دارم تیمسار عمیدی سعی خواهد کردنیات شاهنشاه رادر مورد گسترش ورزش بمرحله اجرا در آورد .

بقیه‌از صفحه بیست‌وهفتم

طبق گزارش خبرگزاری فرانسه از لندن

عملیات حفاری دریکی از سه منطقه امتیاز شرکت‌نفت‌ایتالیا متوقف میشود

این تصمیم بعلت اینکه منابع نفتی سود آوری در منطقه شماره یك امتیاز آجیب میناریا وجود نداشته اتخاذ گردیده است

شرح درصفحه ۲۵

تظاهرات خونین دربلژیك

پادشاه‌تازه‌داماد بلژیك‌رامجبورببازگشت‌ببروکسل کرد

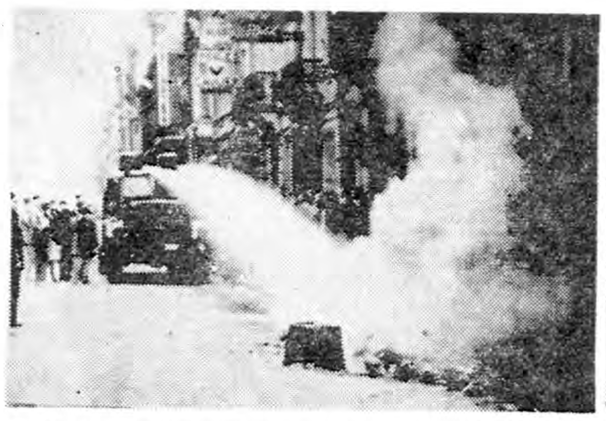

اعتصابیون بلژیك دربروکسل ، پس از آنکه درخیابانها علیه‌سیاست‌صرفه‌جوئی دولت نمایشهائی دادند ، یك تل زباله را آتش زدند(عکس‌سمت راست) . در عکس سمت چپ اتومبیل های آتش نشانی ، بروی آتش آب‌میپاشند تا آنرا خاموش کنند .

بروکسل - ۳۰دسامبر - رویتر- امشب «بودوئن» پادشاه بلژیك‌سفر ماه عسل خود را در اسپانیا قطع کرد و با عجله به میهن خویش باز گشت ، در حالیکه در غالب شهر های کشور مصیبت زده وی نیروهای پلیس وژاندارم با گلوله و نارنجك های گاز اشك آور به مقابله‌با اعتصاب کنندگان‌خشمگین پرداخته‌اند وبرای‌نخستین‌بار یکنفر بقتل رسید . بقیه در صفحه ٤

- **پلیس برای نخستین بار ناگزیر شد بروی تظاهر کنندگان تیراندازی کند و تاکنون یك تن کشته و گروهی مجروح شده‌اند**
- **اعتصابیون با خرابکاری و حمله به مامورین‌سعی‌دارند حکومت بلژیك را ساقط کنند**

دیشب برق‌نیمی ازتهران خاموش بود

یك اتصالی بزرك کارخانه برق طرشت راازکار انداخت

صدای رادیو قطع شد وشهر درتاریکی مطلق فرو رفت

- **برق برخی از بیمارستانها نیز قطع گردید**
- **برنامه های‌رادیوازفرستندهٔ بی‌سیم پخش شد**
- **بنگاه برق اعلامیه صادر کرد**

در ساعت هشت‌و بیست دقیقه شب گذشته ناگهان برق قسمتی از تهران خاموش شد و خانه ها و خیابان ها در تاریکی مطلق فرو رفتند . بر اثر وقوع یك خاموشی بزرك برنامه سینما ها بهم خورد و مجامع عمومی ورستوران ها بازار خود را از دست دادند و مدیر کل برق بلافاصله در محل حادثه حاضر شد و مدتی طول کشید تا کوشش مامورین منجر بکارافتادن کارخانه گردد .

دراین موقع شهر منظره خاصی پیدا کرده بود کوچه ها و خیابان ها فقط از نور چراغ اتومبیل ها روشن بود .

د رمنازل تهران نیز وضع‌تازه بوجود آمد و براثر خاموش شدن چراغها بانوان خانه دار بسراغ چراغهای گرد سوز و زنبوری‌سابق رفتند محفل بچه ها که بدورصفحه تلویزیون گرد آمده بودند بهم خورد و همه منتظر شدند تا به بینند کی برق روشن می شود تا مجددا برنامه های خودرا از سر

بقیه در صفحه ۲۵

ماجرای مفقودشدن برادران امیدوار

طی نامه‌ای‌که از آنها بروزنامه اطلاعات رسیده شرح داده شده است

برادران امیدوار در مدت اقامت در عربستان سعودی از طرف‌ملك سعود برای صرف شام بکاخ «ناصریه» در شهر «الریاض» دعوت شدند . این عکس در ضیافت مزبور برداشته شده و عبدالله امیدوار را در کنار ملك سعود نشان می دهد .

شرح درصفحه ۲۵

پیرمرد ۱۲۰ ساله برپشت فیل باغ وحش فریاد میزد:

اگر از آسمان افتم امیدزندگی دارم

عرب‌زاده‌درباغ‌وحش سربسر خانمها میگذاشت و دوست کهنسالش بگرگها چشم غره میرفت

حسین بابائی میگوید: هرکس مچم را خم‌کرد وپشت مرا بزمین رساند میتواند مدعی زورمندی باشد ..

در شماره قبل ماجرای ورود دو پیرمرد ۱۲۰ ساله را برای شرکت در مسابقه پیاده روی‌موسسه‌اطلاعات

بقیه در صفحه ۲۵

میلاد همایون

علی علیه‌السلام

فردا سیزدهم شهر رجب‌المرجب و مصادف با روزمیلاد مسعود شاه ولایت امیرمؤمنان علی بن‌ابیطالب علیه السلام می‌باشد .

در چنین‌روزفرخنده‌ای‌فرزند ابوطالب و عموزاده رسول اکرم (ص) از باتقواترین‌زنان فاضله قبیله بنی هاشم فاطمه بنت‌اسدمتولدشدودرخانه کعبه یعنی‌درمقدس‌ترین نقطه پاك‌ومنزه روی زمین که قبله مسلمانان جهان است چشم‌بدنیاگشود.

دیری نگذشت که‌این کودك نابغه عالم اسلام در حالیکه هنوز عالم طفولیت را پشت‌سر نگذاشته بودندای‌پیغمبر اسلام رادرروز های اولیه بعثت‌اجابت کرد و کمر خویش را برای فداکاری و جهاد محکم بربست و در صف مبارزین راه حق و حقیقت درآمد .

علی علیه‌السلام بزرگترین سردار فداکار اسلام است که در اثر نیروی قوی ایمان و شجاعت‌بی‌نظیر وزهد فوق‌الطاقه و علم و فصاحت بی‌مانند و طاعت بی‌ریای خود در پیشگاه خالق خود در دنیای اسلام به اوج اعتلاءو رفعت‌رسیده‌واحدی را در این موارد یارای همسری

بقیه در صفحه ۲۵

من کنت مولاه وهذا علی مولاه

کارخانجات روغن نباتی شاه پسند ولادت باسعادت بزرگترین مرد راه حق‌وحقیقت و بافضیلت ترین یار ویاور پیامبر بزرك اسلام علی‌ابن ابی‌طالب علیه‌السلام رابهموطنان عزیز ودوستداران فضیلت وتقوا تبریك میگوید . امیدواریم چراغ فروزان دانش و بینش حضرتش همواره فراراه‌پیروان مکتب حقیقت پرستی وشهامت باشد.

رنك موی ایمدیا که نایاب بود رسید

روغن نباتی جهان

مورد اطمینان بوذرجمهری غربی تلفن ۲۲۳۵۰

شب ژانویه

شب‌نشینی باشکوهی‌در

هتل ونك

برای تهیه‌کارت ورودی به رستوران رزیدانس ۱۱۸ ویلا تلفن ٤٦٤١٤ یاهتل ونك خیابان پهلوی سه راه ونك ۸۲۲۵۱۳ - ۸۲۲٦۷۰

۱-۵ آ-۳٦۲۷۰

ریالکو

فایلین کابینت ریالکو اساس بایگانی ادارات دولتی ، بانکها ، تجارت‌خانه ها ، شرکت های خارجی و داخلی است . نمایشگاه ریالکو میدان کاخ تخت جمشید ۱-۲ آ-۳٦۹۰۰

تنزل قیمتها در سوپر مارکت

شرح در صفحه ۱۳

ماهی سفید درشت صید روز

درسوپر مارکت چهارراه پهلوی- اسلامبول مغازه تیموری- میدان بهارستان تااطلاع ثانوی ازقرار هرعدد ۵۵ الی ۸۵ ریال خریداری فرمائید.

درمیدان بهارستان سرکوچه نظامیه مرغ - ماهی- سبزی- میوه وغیره بقیمت سوپرمارکت فروخته میشود. ۲-۳ آ-۳٦۷۷۸

پیشنهاد همکاری رایگان سندیکاها وشوراهای کارگری تهران بشهردار تهران

شرح درصفحه یازدهم

فرهنگیان پایتخت

اجرای طرح باشگاه مهرگان را خواستارند

شرح درصفحات ۱٦ تا ۲۰

تغییرات جدید در تشکیلات

نمایندگی یخچال المانی لینده

۱- دفتر نمایندگی از پاساژ بزرگمهر به ساختمان نو ساز نیکپور در خیابان بوذرجمهری جنب بانك پارس‌منتقل شده است

۲- نمایشگاه مرکزی در خیابان بوذرجمهری مقابل‌نو روزخان پاساژ بزرگمهر باقی است.

۳- تعمیرگاه و سرویس لینده بمحل جدید ووسیع خود واقع درخیابان فرح آباد جنب کارخانه روغن نباتی قو انتقال یافته است.

٤- تعمیرگاه وسرویس جدید لینده تحت نظر مهندسین اعزامی کارخانه و متخصصین ورزیده ایرانی وبادارا بودن آخرین وسایل و لوازم تعمیرات یخچال‌اداره میشود.

نمایندگی کارخانجات یخچال سازی‌لینده شرکت سهامی کرك وپنبه

چای جهان

۲۵۲ ۱۵۱

آگهی دعوت مجمع عمومی فوق العاده

مجمع عمومی فوق العاده شرکت سهامی مرس چوب در تاریخ ۲شنبه ۲٦ دیماه‌ساعت ۵بعد ازظهر درمحل کارخانجات شرکت سهامی مرس چوب کیلو متر ۷٫۵ جاده مازندران تشکیل میشود . از عموم آقایان سهامداران یا نمایندگان آنها دعوت میشود با در دست داشتن اوراق سهام دراین جلسه حاضر شوند .

دستور جلسه

۱- ازدیاد سرمایه شرکت از طرف گروه ایرانی بمناسبت ازدیاد سرمایه گروه خارجی .

۲- بحث و اتخاذ تصمیم در اطراف برنامه و خط مشی جدید شرکت . آ-۳۷۰۱۰ هیئت مدیره شرکت سهامی‌مرس چوب

جریان روز

مشکل دیگری از دانشجویان

گفتیم مشکل اعزام محصل بخارجه یکی و دوتا نیست ، خیلی است که با اجازه خوانندگان عزیز یکی از آن مشکلات را هم امروز مورد بحث قرار میدهیم و آن این است که وزارت فرهنك وظیفهٔ حقیقی خود را از نظر نظارت و دقت در امر دانشجویان اعزامی انجام نمیدهد ، هر کس در هر وضعی و بهر کیفیتی و در هر سن و سالی بخواهد برای تحصیل بخارجه برود اجازه میدهد و هیچگونه شرایطی که رعایت آن از لحاظ مملکت و خود آن دانشجو ضرورت دارد در کار نیست .

هنوز مسئله استعداد دانشجو مورد توجه نمی‌باشد ، دانستن زبانی که محصل به آن کشور میرود شرط‌عزیمت نیست،میان چهارده هزار دانشجوئی که اکنون در اطراف و اکناف دنیا پراکنده هستند، کسانی هم وجود دارند که در امتحانات داخلی کشور واخورده‌اند و در مراحل مختلف بی‌استعدادی خودرا نشان داده‌اند معهذاوزارت فرهنك به آنها اجازه داده وچه بساکسانی میان دانشجویان وجود دارند که هنوز هم همچنان بی‌استعداد مانده‌و در امتحانات وازده میشوند و چند سال است عمر خودرا به بطالت در خارجه میگذرانند و همین ها هستند که نه استعداددرس‌خواندن‌دارندونه روی بازگشت بوطن دارند ،ناچار دست آویزی برای ماندن و کارکردن آنجا و بدگوئی از میهن خود پیدامیکنند و افکار دیگران رانیز مشوب میسازند.

اگر وزارت فرهنك سوابق هر دانشجو را جلوی خود باز میکرد، استعداد آنها را می‌سنجید ، امتحان زبان می‌نمود ، از اینها گذشته نیازمندی کشور را پیش چشم دانشجویان اعزامی میگذاشت و میگفت آقایان شما که می‌خواهید از علوم و فنون دنیای مترقی خوشه چینی کنید توجه داشته باشید که مملکت شما نیازمند این قبیل معلومات است ،وقت خود را صرف فراگرفتن علوم و فنون دیگری جز آنچه مورد حاجت کشور شما می‌باشد ننمائید تا از آن فواید و نتایجی عاید شود، هم خود شما مستفید شوید و هم چرخهای کشور شما خوب بگردش افتد و میهن شما راه ترقی و تکامل به پیماید ، تشویق وزارت‌فرهنك مسلما تاثیر بسزا داشت ، راهنمائی اولیای امور و نشان دادن راههای تولید ثروت و بهره‌برداری از منابع طبیعی و اراضی زرخیز مملکت چشم و گوش شاگردان را باز میکند ووقتی آنجا رفتند دیگر روی هوا و هوس و تلقین این و آن رشته‌ای برای خود انتخاب نمی‌کنند که مفید جامعه و خود آنها نباشدوتحمیل بخزانه مملکت شوند ،متاسفانه این کار ها صورت نمی‌گیرد و بسیار دیده شده است جوانی هوس مسافرت خارج بسرش زده ، بدون اینکه پول داشته باشد،بدون اینکه زبان بداند ، بدون اینکه استعداد داشته باشد ، بدون اینکه هدف خاص داشته باشد ، با تهیه یك بلیط کشتی و چند دلار بار سفر بسته وروانهٔ ینگی دنیا شده است ، حالا فکر کنید این جوان با چه مشکلاتی روبرو میشود ، چه موانع بزرگی در جلو دارد ، چگونه می‌تواند با ندانستن زبان کار پیدا کند که از ظرف شوئی و نظافت زمین چیزی عاید دارد و سد جوع کند ، اینها خیال میکنند در آمریکا دلار از آسمان می‌بارد و زندگی سهل وساده است ، دیگر نمی‌دانند برای بدست آوردن یك دلار چه مذلت و گرفتاری باید تحمل کرد ، این عزیز دردانه‌هائی که در اینجا در دامان پدرو مادر خود بهترین زندگی دارند ، آنجا مجبور میشوند با خفت و مرارت امرار معاش نمایند ، اینها تاوقتی زبان باز کنند و راه وچاه پیدا کنند دورهٔ پر مشقت و مرارتی طی میکنندد‌ر صورتیکه‌وقتی خوب در این امر مطالعه کنیم می‌بینیم این جوانان راه خطا پیموده و عمری بیهوده تلف کرده‌اند و گناه این پیش آمد ها فقط متوجه وزارت فرهنك است که هر کس هوس مسافرت بسرش زد ، بدون مطالعه ،بدون دلسوزی ، راه را برایش باز میگذارند و هیچ توجه نمی‌کنند که این اشخاص با چه نتایج تلخی روبرو میشوند .

چندسال پیش وقتی درامریکا بودم ،جوانی نزد من آمد ودرهمین زمینه صحبت کرد ، گفت :دیروز باستقبال‌شخصی رفته بودم که‌با کشتی ازایران می‌آمد ،دوست من از تهران اورامعرفی کرده‌بود ،او راننده است ، نه‌زبان میداند ، نه تحصیلات دارد ، نه‌پول همراه خود آورده ،بایك بلیط کشتی و چند دلار حرکت کرده ودیروز وارد اینجا شد ،من‌نمیدانم چگونه توانسته است باگذرنامه دانشجوئی حرکت کند ، چطور وزارت فرهنك باو اجازه مسافرت‌داده‌است‌وحالا سرنوشت اوبابی پولی وبی‌زبانی چه خواهد شد و گفت:این‌جوان بدبخت ازکردار خود پشیمان است ، دراطاق من شبها روی‌زمین میخوابد که‌اگرصاحب خانه من‌بفهمد مواخذه خواهدکرد ، بعلاوه مسئله خورد وخوراك اوچه میشود ؟ فقط راهی که‌درپیش دارم این‌است که‌بین‌ایرانی ها برای او پولی جمع‌آوری کنم شاید بتواند چند صباحی زندگی کند تازبانش بازشود وبتواند کاری پست بدست آورد ،او میگفت این‌جوان‌راننده‌که بنام دانشجو آمده‌است دیگرراه برگشت ندارد ، چون بازگشت‌بایران مستلزم داشتن خرج سفراست که‌او ندارد و نمیتوان چنین کمکی‌برای او جمع کرد، بدین‌ترتیب اوناچار است مادام العمر آسانسورمهمانخانه یاعمارتی رابالا وپائین ببرد یاتمام عمر زمین‌ها راشستشو کند و ظرف شوئی نماید تالقمه‌نانی بدست آورد .

ازاین قبیل افراد زیادرفته‌اند ومعلوم نیست تاکی این وضع ادامه‌داردوتاچندمیتوان‌راه رابرای‌هرکسی که‌هوس‌مسافرت‌بسرش می‌افتد بازگذاشت وبهر کودکی اجازه سفر داد بدون اینکه عواقب آن درنظر گرفته شود ؟

حل این‌مشکل مسلما بدست وزارت فرهنك سپرده شده ، در آنجا باید سازمانی بوجود آید که‌تمام مسائل مربوط به‌محصلین اعزامی رابررسی کنند ، سوابق‌اخلاقی و تحصیلی اشخاص ،استعداد وتوانائی مالی آنها ،هدف ومنظور آنها ازمسافرت ،همه رسیدگی شود و در صورتیکه ادامه تحصیل ویادگرفتن‌فنونی که‌میخواهند دنبال کنند در ایران میسر نیست اجازه حرکت بدهند والاباشدت جلوگیری نمایند و جلوی این رسوائی هارابگیرند .

اگر مراجعه دقیقی بوضع زندگی تحصیلی دانشجویان مادرخارجه بشود ملاحظه میگرددمیان آنها چه بدبختی‌ها ، چه گرفتاریها ، چه قرض وقوله‌ها، چه‌آلودگی‌ها، چه‌فساد هاوجود دارد.

گناه باکیست ؟ آیا جزوزارت فرهنك مقصر دیگری میتوان‌بدست‌داد؟

آنوقت میگوئیم چرا دانشجویان ناراضی هستند و نسبت بهمه چیز بدبین میشوند ، وقتی شاگردان خوب ما که باعلاقه وایمان کار میکنند تابیایند بکشورشان خدمت کنند ، این نمونه‌های بدرامی ببینند ومیدانند که‌براثر اهمال و غفلت اولیای امور این‌پیش‌آمدها میشود حق‌دارند از بی سرو سامانی وضع فرهنك کشورشان مایوس‌شوند .

آیا کشورهای دیگر که شاگرد باروپا وامریکا می‌فرستند ، آنها هم همین وضع مارادارند، هرکس هوس کرد وداوطلب شد فورا اورا روانه میکنند ؟

مسلماهیچ مملکتی درباره جوانان کشور که‌امید و آرزوی آینده هستند اینطور بی‌قید وبی‌علاقه نمی‌باشد وسرنوشت آنهارابدست‌تقدیر نمی‌سپارد ؟

اظهار تشکر و امتنان

خانواده های نیکومنش ـ زرین‌پر ـ بدینوسیله از ذوات‌محترم ورجال معظمیکه در مراسم فوت مرحومه بانو نیکومنش شرکت نموده مخصوصا جناب آقای صارمی مدیر کل دخانیات ـ حضرت آیةالله حاج سید جعفر شاهرودی آقای حاج شمس و آقایان روسا و کارمندان محترم دخانیات وآقای دکتر موثقی ـدکترامیرفر ـ کارکنان بخش جراحی بیمارستان شماره ۲ بیمه کارگران جناب آقای آقا شریف نماینده محترم کارگران و کارکنان باشگاه ورزشی‌دخانیات‌وهمکاران دخانیاتی و جناب سرهنك ایلغمی و جناب آقای حاج فتحعلی‌راه‌پیما رئیس انجمن محلی بخش ۲۰ و هیئت مدیره انجمن ـ آقای عباس هاشمی متصدی مسجد محمدیه و هیئت محترم محمدیه و حاجی‌رجب رجبی و عموم اهالی خیابان استخر و کلیه شرکت کنندگان محترم دیگر تشکر مینمایند . آ ـ ۳۳۰۰۵

تشکر

از عموم دوستان و آشنایانیکه بعلت درگذشت جوان ناکام توران سمیعی در مجلس ترحیم و هفته آنمرحومه قدم رنجه فرموده‌اند و قلب پریش ما را مرهم نهاده‌اند بدینوسیله تشکرات صمیمانه خودرا تقدیم واگر در شرفیابی و عرض تشکر حضوری تاخیری حاصل شود تقاضای عفو و پوزش داریم

جواد سمیعی

جنرال مد

بزرگترین فروشگاه پوشاك

درایران

ساعات‌کار تمام روزیکسره از۹ صبح تا ۸ شب

کوچه برلن

بیماریهای آمیزشی ـ مجاری ادرار ـ سستی‌وناتوانی مردان

خیابان صفی علیشاه

۱ ـ ۱۰ آ ـ ۳۱۲۰۳ **دکتر یحیی صدری**

گروه فرهنگی هدف

کلاسهای انگلیسی

زیر نظر آقای دکتر فخر شفائی

برای ترم‌دوم تا۱۵دیماه ثبت نام می‌نماید برای اطلاع بیشتربدفتر کلاسهای انگلیسی واقع درخیابان سپه مقابل بیمارستان نجات مراجعه فرمائید. تلفن ۶۴۱۸۳

۱ ـ ۲ آ ـ ۳۵۶۴۲

جهت اطلاع

از مسافرت آمریکا مراجعت کماکان در خیابان‌عین الدوله‌برای پذیرائی بیماران محترم حاضرم . **دکترسید عبدالعلی‌طیبی**

آ ـ ۳۳۰۱۵

بدینوسیله از حضور محترم آقایان تجار و کسبه و کشاورزان المده که چند روز متوالی در مجلس ترحیم منعقده در محل شرکت فرمودند و همچنین از دوستان محترمیکه برای تشییع ودفن جنازه از مازندران تا قم در این موقع فصل قبول رنج سفر و مشقت نموده‌اند وآقایانیکه در طهران در مجلس ترحیم که در منزل تشکیل شده بود مورد توجه ولطف قرار دادند و نیز ازسروران معظم واساتید محترمیکه در مجلس ترحیم مسجد هدایت اینجانبان را مورد عطوفت و دلجوئی قرار داده اند تشکر نموده سپاسگزاریم .

حسین توحید ـ شمس‌الدین توحید ـ بهاءالدین توحید ـهوشنك توحید آ ـ ۳۳۰۵۳

بدینوسیله از عموم سروران گرام و روسای ادارات و کارمندان دولتی و همکاران ارجمند : خصوصا جناب آقای حشمت‌اله قدمی‌ریاست فرهنك قصر شیرین که در مراسم تشییع‌جنازه و مجلس ختم و هفته مرحوم داودنفتچی پدر بزرگوارم باتشریف فرمائی خود و باارسال نامه و تلگراف موجبات شادی روح آنمرحوم و تسلی خاطر مارافراهم‌آورده‌اند صمیمانه تشکر و سپاسگذاری نموده و از اینکه در اثر تالمات روحی توفیق تشکر حضوری حاصل نگردیده پوزش میطلبم

یوسف نفتچی حسابدار فرهنك قصر شیرین

از بزرگواری موالی معظم که باشرکت خود در مجالس ختم اخوی مرحوم و تهیه و برگذاری سوگواری در تهران و زنجان و قم و سلطانیه حقیر را مرهون الطاف خود قرار داده‌اند کمال تشکر را داشته و از تاخیر شرفیابی بعلت کسالت روحی و مزاجی معذرت‌میطلبم

الاحقر سید جلال‌الدین بیوك زنجانی

آ ـ ۳۳۰۳۳

از آقایان علمای اعلام وروسای محترم سازمانهای لشگری‌وکشوری وقضات وبستگان وسروران و همکاران ارجمند که در مصیبت‌وارده قلما و قدماچه در منزل و چه در مساجد تهران ، کرمانشاه ، اهواز و آغاجاری و همچنین تشییع جنازه و برگذاری مراسم هفته در قم‌اظهار همدردی و ابراز مرحمت فرموده اند صمیمانه امتنان دارم و اگر بعلت تالمات شدید روحی در تقدیم پاسخ تلگرافات و نامه ها و یا در شرفیابی برای عرض تشکر قصوری رخ دهد بایکدنیا انفعال معذرت میخواهیم.

آ ـ ۳۶۹۴۲ **عنایت‌اله مستوفی ـ بابك مستوفی ـجهانگیرمستوفی**

تشکر و سپاسگذاری

از دوستان وهمکاران ارجمند فامیل محترم ودانش آموزان دبیرستانهای قوام ـ شیرین ـ کسائی که در فوت پدر بزرگوارم‌مرحوم علی مخصوص (کاتب الخاقان) بوسیله تشریف فرمائی در مجالس ختم وهمچنین نامه و تلگراف‌ومطبوعات اظهار لطف‌وعنایت‌فرموده‌اندصمیمانه تشکر نموده و بقاء عمر وسعادت سروران عزیزم را از درگاه احدیت مسئلت دارم . آ ـ ۳۳۰۲۹ **مسعود مخصوص**

از سروران معظم دوستان ارجمند و همقطاران عزیزی که‌بمناسبت فوت‌مرحوم پدر گرامم باشرکت در مجلس ترحیم آنمرحوم و همچنین بوسیله جراید بنده را مرهون عنایات خود فرموده‌اند بویژه از تیمسار سرلشگر دکتر شمس ریاست محترم اداره بهداری ارتش و تیمسار سرتیپ درخشان معاونت شهربانی کل کشور و تیمسار سرتیپ دکتر ریاحی معاونت بهداری ارتش صمیمانه سپاسگزاری مینمایم چنانچه‌بعلل تالمات روحی تاخیری در عرض تشکر حضوری رخ‌بدهد پوزش‌می‌طلبم

آ ـ ۳۲۹۶۳ **سرگرد آریان پور**

معلم کالای دانش و هنر
وفضیلت‌راباپول نمیفروشد.
اما انصاف نیست که باین بهانه
اورا در تنگنای فقر
ونیاز قرار دهید

باشگاه مهرگان

تشکر

از جناب آقای دکتر حسن علوی رئیس درمانگاه چشم پزشکی بیمارستان امیر اعلم که در عمل چشم خانم اینجانب که ازدشوارترین عمل چشم پزشکی قرن (دکلومان) بشمار میرود کمال تشکر و امتنان دارد موفقیت این پزشك عالیمقام را از خداوند مسئلت مینمایم .

آ ـ ۳۲۹۹۵ **محمد نعیمی‌پور**

دنیای شاعران

دریکهزار صفحه بقطع بزرك وجلد زرکوب

اثر

دکتر عزت الله ـ همایونفر

توسط کتابفروشی ابن سینا روز اول فروردین ماه ۱۳۴۰ منتشر میشود

کلاس زبان آلمانی مهندس شهابی

جهت مبتدیان ـ وابسته به انستیتوگوته

دایر میگردد . ثبت نام وشروع بدرس شنبه دهم دیماه ساعت شش وسه‌ربع در دبیرستان البرز ۱ ـ ۳

انجمن فرهنگی ایران و فرانسه

نشانی : خیابان شاهپور علیرضا (حشمت‌الدوله سابق) نمره۱۷۸

نام نویسی کلاسهای زبان فرانسه

روزهای : سه‌شنبه ۱۳ دی ، چهارشنبه ۱۴ دی ، پنج‌شنبه ۱۵دی ، شنبه ۱۷دی و یکشنبه ۱۸ دی ۱۳۳۹ از ساعت ٤ تا۷ بعداز ظهر انجام خواهد شد .

کلاسها از روز دوشنبه ۱۹ دی ۱۳۳۹ آغاز خواهد شد و پس از این تاریخ تقاضای ثبت‌نام پذیرفته نخواهد شد

آ ـ ۳۲۸۶۳ ۱ ـ ۳

دکتر یحیی شهردار ـ متخصص جهازهضم

از بیماران محترم متمنی است‌که بر ای‌مراجعه‌به‌مطب بیست وچهار ساعت قبل طرف صبح توسط تلفن ۳۷۰۳۵ وقت بگیرند

خیابان باغ سپهسالار شماره ۱۵٤

۱ ـ ۱۲ آ ـ ۳۰۵۷۵

کانون بازنشستگان کشوری با نهایت تاسف درگذشت مرحوم**حسینعلی نوری مصباحی** کارمند بازنشسته وزارت دارائی و عضو کانون را باطلاع اعضاء کانون و دوستان و آشنایان آنمرحوم می رساند . مجلس ترحیم آنمرحوم روز یکشنبه ۱۱ دیماه جاری از ساعت ۲ونیم تا ٤ونیم بعد ازظهر در مسجد فخرالدوله برگذار می شود .

رئیس هیئت مدیره کانون ـ محمود بدر

با نهایت تاثرو تاسف درگذشت شادروان **حسینعلی خان نوری مصباحی** کارمند بازنشسته‌وزارت‌د ارائی فرزند مرحوم مصباح‌الدوله نوری را باطلاع خویشان و آشنایان‌می رساند مجلس ترحیم مردانه روز یکشنبه یازدهم دیماه از ساعت ۲ونیم الی ٤ونیم بعد از ظهر در مسجدفخرالدوله (دروازه شمیران)و حتم زنانه در همان روزو ساعت درمنزل شخصی آنمرحوم واقع در خیابان خواجه نظام‌الملك چهارراه شیخان خیابان شاه صفی کوچه بامداد مقدم دست راست کوچه دوم کاشی ۷ منعقد خواهد بود .

مهندس منوچهر مصباحی ـ مهندس آذرپور مصباحی ـ فرج‌الله خدابنده لو ـ غلامرضا وزیری الهی ـ سید محمد واقفی ـ عزت‌الله کلبادی ـ عبدالجواد بدیعی ـ بهروزبدیعی ـ ذبیح‌الله صارمی ـناصرالدین وحدتی ـجعفر آرامش ـ اسدالله حسینی ـ حاجی حسین سلطانی پناه ـاحمدواقفی محمود واقفی ـ قاسم واقفی ـ علی زندی ـ عباس زندی ـ حمید کلانی

بعموم بازماندگان آنمرحوم مصیبت وارده را تسلیت‌میدهیم

با منتهای تالم و تاثر درگذشت جانگداز شادروان **فاطمه فکور** (همسر حسن فکور و مادر احمد ، محسن‌و کریم فکور) را باطلاع خویشاوندان و آشنایان گرامی می رساند مجلس ختم مردانه روز سه شنبه ۱۳ دیماه از ساعت ۳ تا ٥ بعد ازظهر در مسجد حاج حسن خیابان شاپور اول خیابان بوعلی و مجلس ختم زنانه روز دوشنبه ۱۲ دی ماه از ساعت ۳تا ٥ بعد از ظهردرمنزل‌آنمرحومه واقع در خیابان‌ایرانشهر شمالی انتهای خیابان کامیار کوچه جمالی برگذار خواهد گردید .

حسن فکور ـسرهنك احمد فکور ـ محسن فکور ـکریم فکور ـ امجد بختیاری ـ صدیقه حاتم زاده ـطاهره‌اسکندری مرتضی اعتباریان ـسرهنك عبدالحسین سواد کوهی ـ غلامعلی سهرابیان ـجمشید اسکندری ـ کاظم بختیاری ـ عباس حاتم زاده ـ دکتر دیبا

بخانواده محترم فکور بویژه فرزندان‌و بازماندگان آن مرحومه مصیبت وارده را تسلیت می دهیم .

مصیبت وارده را بخاندان جلیل عامری بویژه سرور گرام جناب آقای عامری سرگرد بازنشسته ارتش تسلیت می گویم .

آ ـ ۳۶۹۹٤ **مدیر دبستان هاتف ـ محمد دادفر**

جشن‌های میلاد

هوالعلی الاعلی

میلاد مسعود مولای متقیان علی‌بن ابیطالب را باخوان ایمانی‌واخلاء روحانی تبریك عرض نموده و ضمنا باستحضار میرساند که بدین‌مناسبت روز یکشنبه ۱۱ دیماه از ساعت ٤ الی ۷ بعداز ظهر مجلس جشنی‌واقع در خیابان یوسف آباد پائین انتهای خیابان امین برقرار است

محمد ذوالریاستین نعمت‌اللهی

آ ـ ۳۲۹۷۱

به مناسبت میلاد مسعود حضرت مولی الموالی ابوالحسن امیر المومنین علیه الصلواة و السلام لذا مجلس جشن در منزل آیت اله حاج شیخ ابوالحسن نجم آبادی روز ۱۳ رجب از ساعت ۹ الی ۱۲ بر قرار است ـ خواهشمند است با تشریف فرمائی عموم اهالی محل را سر افراز فرمائید .

سروان صدقی ـ حسین‌امین‌پور

بمناسبت میلاد مولای متقیان امیر مومنان علی‌ابن ابیطالب (ع) فردا روز یکشنبه سیزدهم شهر رجب‌المرجب از ساعت نه صبح تا ۱۲ حضرت آیت‌الله تقوی شیرازی‌در منزل از عموم طبقات پذیرائی می نمایند .

آ ـ ۳۳۰۸۱ **محمد جواد یونسی**

با نهایت تاسف‌و تاثر درگذشت **شادروان سیدحبیب‌الله رشیدی** را باطلاع دوستان و فامیل گرام می رساند مجلس ختم آنمرحوم از ساعت ۹ الی ۱۱ صبح روز یکشنبه ۱۱دی ماه جاری درمسجدحاجی ابوالفتح‌واقع‌درمیدان‌شاه و مجلس ختم زنانه از ساعت سه تا پنج بعد از ظهر همانروز در منزل آنمرحوم واقع در خیابان خراسان (زیبا) کوی محمدی کاشی شماره ۷ منعقد است .

سید محمد علی رشیدی ـ حاجی حسین ضیافت رزاز ـ میرزا علی اصغر رضائی ـجلال ـکمال و جمال رشیدی ـ محمود وزیری ـ محمدعرب‌زاده ـ علی شعائی ـعباس‌مستوفی حاجی احمد تهرانی ـ علی یزدان‌منش ـ مهدی ضیافت ـ حسن ضیافت ـ رضاضیافت ـ علی شیرازی ـ حسین و احمد حاج شمسائی ـ عباس و حسن زینعلی ـ محمدآرامنش سرهنك رضا مهاجر آ ـ ۳۳۰٤۱

مصیبت‌وارده‌را بعموم‌بازماندگان‌بویژه‌آقایان‌جلال. کمال‌وجمال رشیدی فرزندان آنمرحوم تسلیت می دهیم

درگذشت شادروان عباس وکیلی

(افسر نیروی هوائی)

را باطلاع‌میرساند مجلس‌ترحیمی از طرف دوستان آنمرحوم از ساعت ۲٫٥ الی ٤٫٥ بعد از ظهر روز یکشنبه یازدهم دی ماه در مسجد آیت‌الله طالقانی . خیابان شاه آباد کوی ظهیرالاسلام منعقد است .

محمود صادقی ـ ناصر مشتاقی ـ مرتضی جهانفر ـ سروان نورانی ـ سروان سالم ـفریدون فروتن ـ عباس جلیلوند ـ ابراهیم‌و اسماعیل باقریان‌ـمحمد نمازی ـعباس و مصطفی زینت‌بخش ـجعفر بنائی ـمحمد علی قهرمانی ـ محسن پایور ـ حسین دماوندی ـ کمال طباطبائی ـ حسن ازناویان ـ حسن سروش ـ عبدالله منوچهری ـ پرویز شادروان‌ـرحیم‌بهنودی ـ فریدون گرایلی ـمحسن شریفی حبیب انصاری ـ ماشاءالله پور کیانی

بعموم بازماندگان‌آنمرحوم‌مصیبت‌وارده‌را تسلیت می‌دهیم

مجلس یادبود

بمناسبت تصادف روز دوشنبه دوازدهم دی با سرسال درگذشت جوان ناکامم شادروان **پریچهر امامی** (**کاوسیان**) مجلس یادبودی از ساعت ۲٫٥ تا ٥ بعد از ظهر درآرامگاه بدر امامزاده عبدالله منعقد می‌باشد .

آ ـ ۳۲۹۸۹ **عبدالمجید امامی**

بمناسبت درگذشت مرحومه **طوطی خانم ایجادی** مجلس ختمی از طرف بازماندگان آنمرحومه در روز یکشنبه یازدهم دی ماه ۳۹از ساعت ۹ الی۱۱ صبح‌در لاله زاربرقرار می باشد .

محمد علی ایجادی ـ قربانعلی ایجادی ـ حبیب ایجادی حسین پاشا زاده ـ اسدالله کیوان ـ حسین ذاکری ـنصرت ذاکری ـ عباسقلی فردوس ـ محمد علی روشن ـ عباس فردوس ـ یحیی و اصغر عبدالعلی زاده ـ تقی مهدی زاده

مصیبت وارده را بعموم بازماندگان آنمرحومه تسلیت‌میدهیم

با کمال تاسف و تاثر درگذشت سرکار سرهنك‌بازنشسته **ابوالسیف صفدری قاجار** (عطاءالسلطنه) را باطلاع عموم دوستان و خویشاوندان میرساند مجلس ترحیم آنمرحوم از ساعت ۳ تا ٥ بعد از ظهر روز سه شنبه ۱۳ دی ماه در مسجد مجد برگذار و مجلس ترحیم زنانه نیز در همان روز وساعت در منزل شخصی آنمرحوم واقع در بازارچه‌کربلائی عباسعلی کوچه حمام برق شماره ۸٤ منعقد خواهد بود .

سودابه بهار ـ حسین صفدری قاجار ـ سرهنك‌محمد فرید ـ محمد ملك زاده ـ عبدالمحمد صدر ـ یزدان بخش قهرمان ـ محمود مستشاری ـ سرهنك هوشنك نخعی

۱ ـ ۲ آ ـ ۳۳۰٦۱

بعموم بازماندگان آنمرحوم مصیبت وارده راتسلیت‌میدهیم

بقیه آگهیهای ترحیم وتسلیت درصفحات ٤ و۲٥

هریمن نماینده فوق العاده کندی شد

اورل هریمن

پالم بیچ ـ (فلوریدا) ۳۰ دسامبر یونایتد پرس ـ جان کندی امشب یك سیاستمدار قدیمی را به سمت سفیر کبیر فوق‌العاده امریکا انتخاب کرد. این سیاستمدار «اورل هریمن» فرماندار سابق نیویورك است .

بدین ترتیب وی سمت جدیدی را که بوجود آورده به شخص کار آزموده‌ای می سپارد .

هریمن که زمانی سفارت امریکا را در روسیه و انگلیس بر عهده داشت قبلا با کندی گفتگو کرده بود و پس از مذاکرات فولبرایت و کندی تصمیم گرفته شد او را به سفارت فوق العاده منصوب کنند .

در سمت جدید وی اختیار کامل خواهد داشت که در مواقع ضروری بجای وزیر خارجه و رئیس‌جمهوری امریکا با سران کشور های‌خارجی گفتگو کند و تصمیم بگیرد .

(وی در جریان کشمکش ایران و انگلیس بر سر نفت یك بار به تهران آمد .)

کندی در پاسخ بیچ با سناتور ویلیام فولبرایت امروز گفتگو کرد. **و سپس در کنفرانس مطبوعاتی مشترکی اظهار داشت که در نظر گرفته است یك سمت «سفارت کبرای فوق العاده» بوجود آرد .**

هدف ازایجاد این سفارت تحکیم روابط امریکا با کشور های‌جدید‌ـ الاستقلال است .

جان کندی بعدا به مخبرین گفت در این مذاکرات در مورد مسائل داخلی بویژه راجع‌به رکود اقتصادی که‌در برابرامریکا قرار دارد گفتگو کرده‌اند .

کندی اشاره کرد که میان وی و فولبرایت توافق نظر وجود دارد و هر دو معتقدند که امریکا باید کمك های اقتصادی خودرا به‌کشور های دوست بیافزاید و وام های دراز مدت‌دراختیار آنهابگذارد تا برنامه‌های اقتصادی‌خودرا براساس دراز مدت اجرا کنند .

در این مصاحبه مطبوعاتی کندی و فولبرایت هر دو شرکت داشتند.

کندی متذکر شد که انتصاب سفیر کبیرفوق العاده برای‌برقراری روابط شخصی میان رئیس‌جمهوری و وزیر خارجه امریکا و سران کشور های خارجی است تاهرگاه بعلل داخلی یا خارجی دیدارشخص رئیس جمهوری یا وزیر خارجه از سران کشور های دیگر مقدور نباشد سفیر کبیر فوق العاده این وظیفه را انجام دهد .

فولبرایت و کندی اشاره کردند که‌تصمیم گرفته‌اند سازمان‌اطلاعاتی امریکا را توسعه دهند .

کندی ضمنا یك کنفرانس‌تشکیل داد تا به مسائل کشاورزی امریکا و بحرانی که‌کشاورزی این‌کشور را تهدید میکند رسیدگی کند .

سپس وی پسر روزولت را به پالم بیچ دعوت کرد تا با اوگفتگو کند و ظاهرا سمتی برای‌وی در نظر گرفته است .

بعدا کندی یکی از دوستان‌خود را بنام «مك جورج باندی» که ۴۱ سال دارد و دانشیار دانشکده‌هنرها و علوم هاروارد میباشد بعنوان دستیار خو در اداره امور امنیت و اطلاعات ملی بر گزید .

«باندی» از اعضاء حزب‌جمهوری خواه‌و متخصص مسائل‌خارجی است

در کنفرانس مطبوعاتی کندی دختر سه ساله‌اش کارولین درحالی که کفش های پاشنه بلند مادرش را به پا کرده بود با پیژامای سرخ رنگش وارد مجلس‌شد وخبرنگاران را به خنده انداخت . رئیس‌جمهور منتخب به زحمت توانست او را از اطاق بیرون کند .

دو مسلمان در تظاهرات اوران کشته شدند

اوران ـ ۲۹ دسامبر ـ یونایتد پرس ـ قوای تامینیه فرانسه در الجزایر در محله مسلمین شهر «اوران» چند تن را که در ساعات ممنوع عبور و مرور به خیابان آمده بودند دستگیر کردند .

بدنبال این حادثه مسلمین میتینگی تشکیل دادند و تقاضای آزادی باز داشت شدگان رانمودند

بلافاصله قوای لژیون خارجی‌و پلیس به متظاهرین حمله بردند و آنهارا به ضرب قنداق تفنك وباتون متفرق ساختند .

این جریان چند ساعت بطول انجامید ودو تن مسلمان در این حادثه کشته شدند . کشتن این دو در پی تیر اندازی پلیس ولژیون خارجی بسوی جمعیت روی داد .

سه بار جمعیت مسلم بسوی‌پلیس و لژیون خارجی هجوم آوردند و با چوب وسنك گروهی از افرادلژیون پلیس را مضروب ساختند . **بعدا مسلمین به بام خانه های خود رفتند واز روی بام سنك بر سر پلیس و لژیون ها پرتاب کردند .**

پلیس مدعی است که بعضی‌از متظاهرین سلاح آتشین داشتند و بسوی قوای انتظامی شلیك می کردند .

زنا ن‌مسلمان نیز در مدت زدو خورد شوهران خودرا تشویق می کردند .

این دختر چهارساله‌بزودی خواهد مرد . پزشکان گفته‌اند که درد کلیه او را خواهد کشت و این آخرین عید نوئل را می‌گذراند .
بابانوئل با هدایای فراوانی که همسایگان و مردم خیرخواه تهیه کرده بودند درروزروشن‌نزددختر رفت و پس از دادن هدایابه او گفت :«اولین‌بار است که در روز به خانه‌ای میروم.»
آسوشیتدپرس

کوشش برای تغییر قانون اساسی لبنان

بیروت ـ ۲۹ دسامبر ـخبرگزاری فرانسه ـ عدنان‌الحکیم نماینده مجلس لبنان و رئیس انجمن جوانان مسلمان طی یك کنفرانس مطبوعاتی گفت باید قوانین اساسی لبنان بنحوی تغییر کند که یکنفر مسلمان بتواند بریاست جمهوری این کشور انتخاب گردد .

عدنان‌الحکیم که دو ماه است‌جنبش تغییر قانون اساسی لبنان را رهبری می کند افزود که هنگام استقلال‌لبنان بموجب«پیمان‌ملی» باید رئیس جمهور مسیحی و نخست‌وزیر مسلمان‌باشد. عدنان‌الحکیم طی بیانات خود افزودکه باید رئیس جمهوری را مستقیما ملت انتخاب کند و مذهب در این مورد نقشی نداشته باشد .

ملك‌سعود قانون اساسی لیبرال راردکرد

جده ـ ۳۰ دسامبر ـ خبرگزاری فرانسه ـامتناع‌ملك سعود پادشاه عربستان سعودی از اعلام قانون اساسی «لیبرال» که ازطرف گروه شاهزادگان آزادیخواه برهبری پرنس طلال بن عبدالعزیز تهیه شده بود باردیگر بحرانی راکه در ۲۱ دسامبر در عربستان سعودی آغاز شده بود تجدید کرد.

این بحران جدید روابطبین پادشاه و قسمتی از اعضاء خاندان سلطنتی را تیره تر ساخته و شکافی را که قبلا بین دو طرف ایجاد شده بودعمیق تر کرده است .

بحران‌عربستان هنگام نخست‌وزیری امیرفیصل آغاز شد و در آن هنگام امیرفیصل با اصلاحاتی که پادشاه می خواست در عربستان سعودی به عمل آورد مخالفت کرد و در نتیجه امیر فیصل از کار کناره گیری نمود و بسیاری از شاهزادگان عربستان با اصلاحات پیشنهادی ملك‌سعودموافقت کردند .

اکنون دومین بحران بین‌پادشاه و شاهزادگان‌عربستان‌که باعث برکناری امیرفیصل از نخست‌وزیری گردیدند آغاز شده است .

قانون اساسی جدیدی که‌شاهزادگان مزبور بدقت برای امضاء ملك سعود تهیه کرده بودند از طرف پادشاه رد شد . و بحرانی که بدین ترتیبدر عربستان پیش آمده ممکن است‌نتایج وخیمی ببار آورد .

روغن تقلبی ۴۰ تن رافلج کرد

کراچی ـ ۳۰ دسامبر ـ خبر گزاری فرانسه ـ امروز اعلام شد که چهل نفر از مردم کراچی بر اثر استعمال روغن تقلبی که با روغن خوراکی مخلوط شده‌بودفلج گردیده‌اند. پلیس پاکستان ذخایر مهمی از این روغنها را کشف وتمام آنها را ضبط کرده است .

یاد آور میشود که سال گذشته نیز بیش از ده هزار نفر در اثر خوردن روغن تقلبی در مراکش مسموم شدند .

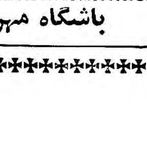

آن روز که گرفتاریهای مادی ومالی معلم پایان یابد تعلیم وتربیت صحیح و بنای سعادت مملکت‌آغاز میگردد.

باشگاه مهرگان

احزاب سیاسی ترکیه آزاد میشوند

بقیه از صفحه اول

ژنرال گورسل افزود بر خلاف شایعاتی که جریان دارد در کابینه کنونی تا قبل از تشکیل مجلس قانون گذاری که ششم ژانویه‌آینده تشکیل می گردد تغییراتی داده نمی شود .

ژنرال که نیمه چپ بدن اوفلج‌است بیمار به نظر می رسید و قبلا به روزنامه نگاران اخطار شده بودکه در سالن کنفرانس نباید سیگار بکشند و ضمنا از دست دادن به ژنرال که نیمه چپ بدن او فلج‌است خود داری کنند .

رئیس دولت ترکیه خاطر نشان نمود که یکی از هدف های اساسی او توسعه اقصاد کشور است واین موضوع بزرگترین اشتغال فکری اورا تشکیل میدهد .

وی اظهار امیدواری کرد که کمك آلمان غربی به ترکیه افزایش یابد و طرح ایجاد یك کارخانه اتومبیل سازی آلمانی در ترکیه زودتر اجراء گردد .

ژنرال گورسل در مورد توطئه اخیر اظهار داشت ما در برابرتمام فعالیت های مخرب سختگیر هستیم

در پاسخ سئوالی که در مورد نامزدی وی به ریاست جمهوری ترکیه به عمل آمد گفت فعلا این مسئله را کنار بگذاریم .

رادیو آنکارا دیشب اظهارداشت مجلس موسسان ترکیه قانون اساسی و قانون انتخابات راتدوین خواهد کرد . دولت کمیته وحدت ملی تصمیم دارد رژیم دمکراسی را مطابق آرزوی ملت در ترکیه بر قرار سازد . گوینده رادیوسپس به اقدامات مخالفین مجلس‌موسسان سخت حمله کرد .

ضمنا در امریکا اعلام‌شد که مجموعا در چند هفته آینده‌برای اجرای طرحهای اقتصادی ترکیه ۲۵۰ میلیون دلار در اختیار این کشور گذاشته می شود .

قسمتی از این‌مبلغ را دولت امریکا و ۵۰ میلیون آنرا سازمان همکاری توسعه اقتصادی و ۳۷٫۵ میلیون آنرا «صندوق بین المللی پول» می پردازند . قرار است ۵ ژانویه ترتیب‌پرداخت بقیه این‌مبلغ رسما اعلام شود . قرار است دول وموسسات خصوصی اروپائی و امریکائی این مبلغ را تامین کنند. با ۲۵۰ میلیون دلار مذکور ترکیه یك کارخانه ذوب آهن‌فولاد سازی جدید در «ارگلی» کناردریای سیاه ایجاد می کند .

وزیر صنایع ترکیه دیروز خبر از اعطای یك‌وام صنعتی ۱۳۰ میلیون دلاری امریکا به ترکیه داد .

انتقام کنگو

اگر بلژیك کنگو را به هرج و مرج انداخت کنگونیز انتقام خود را گرفت .

آنچه امروز در استعمارگر سابق میگذرد بی‌شباهت به احوال مستعمرهٔ سابق نیست.

بلژیکی هااکنون‌دارندبهای کار های گذشته‌خودرادر کنگو می‌پردازند .

اعتصاب صد هزار کارگر خدمات عمومی و فلز کاری‌که ازجانب‌سندیکاهای‌سوسیالیست اعلام شد و اعتراضی بسیاست مالی و اقتصادی وصرفه‌جویانهٔ حکومت بود ، آشکارا جنبهٔ سیاسی بخود گرفته است‌ونه تنها اقتصاد بلژیك ، بلکه وحدت آن کشور را تهدید می‌کند.در این سرزمین کوچك مرفه، با مردمانی که نمونهٔ انضباط‌اجتماعی‌شمرده‌میشوند، دیگرآهنك‌منظم کار به‌گوش نمیرسد .

همه جا تظاهرات وزدو خوردها است . کارگران حتی به خرابکاری دست‌زده‌اند وارگان های مختلف سوسیالیست ها سربازان را آشکارا بشورش می‌خوانند . نیرو های بلژیکی از آلمان به شتاب فراخوانده شده‌اند تااعتصابیون را برسر جای خود بنشانند و پادشاه مسافرت ماه عسل خود راناتمام گذاشته است تا صلح را در کشور آشفتهٔ خود برقرار سازد .

هر روز که از اعتصاب می‌گذرد کینه های سیاسی و محلی بالاتر میگیرد به حدی که اکنون دیگر کشمکش بر سر اقدامات اقتصادی کابینهٔ ائتلافی لیبرال ـ کاتولیك «گاستون ایسکنس» نیست ، برسر موجودیت‌کابینه ومسئله تقسیم قدرت بین شمال‌وجنوب، بین فلاماند ها و فرانسه‌زبانها، است .

جنوب فرانسه زبان است که بر ضد شمال فلاماندطغیان کرده است .

ودر قلب‌بحران حادثه‌کنگو قرار دارد .

در کنگو بلژیکی‌ها تنها سرمایه ها ودر آمدهای‌هنگفت خود را نباختند ، بلکه دچار یك بی آبروئی بین المللی شدند .

شرمساری ملی که از کارهای گذشته بلژیك در کنگو و نحوه اعطای استقلال به آن‌سر زمین سرچشمه گرفت دراعماق روح بلژیکی ها اثر کرد .

منظره زنانی که مورد تجاوز قرار می گرفتند ، مردانی که هستی خود را می گذاشتندو می‌گریختند ، اموالی که‌منهدم یاضبط می شد وسیل دشنام‌و سرزنش که از هر گوشهٔ دنیا بسوی بلژیك سرازیر بودتعادل بلژیکی‌ها را پاك بر هم زد .

بلژیکی‌ها اکنون برضد حکومت و اجتماع خود طغیان کرده‌اند .

زیرا در واقع‌ازخودناخشنوداند. حکومتی که کنگو را با چنان وضع روبرو ساخت ،اکنون برای جبران زیانهائی‌که از دست رفتن کنگو به‌اقتصاد بلژیك زده ناگزیر است‌صرفه جوئی و سختگیری‌کند ودرراه حفظ آنچه میتوان ازمستعمرهٔ سابق نگهداشت ،سازمان ملل متحد را به جنك طلبد وسعی در جدا کردن کاتانگااز کنگو کند .

آنچه را امروز بر سر بلژیك می آید ۱۴ سال‌پیش هلندیها تجربه کردند .

از دست رفتن اندونزی باهمین انعکاسات و خیم داخلی وبین المللی همراه بود .

ولی هلند پس از رها کردن اندونزی ،اکنون از هردوران دیگری در تاریخ خود مرفه تروثروتمند تر است .

یك ملت اگر بتواند ازمنابع خود به درستی استفاده کند نیازی به مستعمرات ندارد .

استعمار برای زمانی بود که افکارعمومی‌جهانی‌وجودنداشت، اقوام مستعمره قادر به مقاومت نبودند و تکنیك و علم‌اقتصاد تابدانجا پیش نرفته بودند که همه ثروتهای بالقوهٔ یك‌کشور را بکار اندازند .

بلژیکی‌هابه‌بهای آشفتگی اجتماعی وشرمساری بین‌المللی درس سودمندی فرا گرفته‌اند. زندگی آسوده آنها نیازی به کنگو ندارد .

به جای پافشاری در تحمیل اراده خود بر اقوام دیگر و بهره برداری از ثروتهای‌آنان می توانند منابع خود راتوسعه دهند .

از حالت‌زندگی انگلی‌بدرآیند واقتصاد واجتماع سالم تری داشته باشند .

نیرو هائی‌راکه در گذشته صرف غارت مردمان دیگرو نگهداری آنها در حالت‌بندگی می شد در راه بهروزی خود بکار اندازند و هر گزدرپی‌آن نروندکه باردیگر چنان فاجعهٔ ملی و بین‌المللی سهمگینی‌را تکرار کنند .

داریوش همایون

جدال ترقی وارتجاع در حبشه

امپراطور حبشه ازسپردن کارها بدست عناصرتحصیل‌کرده نگران است

آدیس آبابا ـ ۳۰ دسامبر ـ آسوشیتد پرس ـ امپراتور حبشه «هیلاسیلاسی» در تجدید تشکیلات کابینه خود دچار مشکلات فراوان شده است .

میان او ونزدیکترین مشاورینش اختلاف نظر شدیدی بروز کرده است . هفت تن از وزیران کابینه در کودتای آن کشور کشته‌شدند

امپراطور پس از بازگشت به حبشه مرتبا با مشاوران خودبرای تشکیل کابینه جدید گفتگو می کند ولی هنوز به نتیجه نرسیده است .

اختلاف بر سر آن است که آیا باید ملاکین بزرك و فئودالهای حبشه در کابینه اکثریت داشته باشند یا نسل جوانتر و مترقی‌حبشه

امپراطور از سپردن کار های اصلی بدست تحصیل کرده های کشور های خارجی نگران وبیمناك است ودر این باب دو دلی نشان میدهد .

امپراطور میگوید عموم کودتاچیان از افراد تحصیل کرده خارجه بوده‌اند و نمی توان به این گونه افراد اعتماد کرد .

امریکا ۳۵۰ میلیون دلار به‌غنا می دهد

روسها وامریکائیها مشترکا بدولت غنا برای استفاده از رود «ولتا» کمك میکنند

واشنگتن ۲۹دسامبر ـاسوشیتدپرس سفیر غنا درامریکا دریك مصاحبه مطبوعاتی به‌مخبرین اظهار داشت که مذاکرات غنا وامریکا برای پرداخت ۳۵۰میلیون دلار وام دولتی وخصوصی امریکا جهت اجرای طرح برق آبی و آبیاری رود «ولتا» در غنا به‌پایان رسیده است .

وی‌اظهار داشت غنا برای رودولتا چند طرح دارد که‌مهمترین آنهاهمین طرح ۳۵۰ میلیون دلاری است وبرای طرحهای کوچکتر آن نیز با روسها توافق شده‌است که کمك فنی ومالی خود رادراختیار غنا بگذارند .

طرحهائی که‌باکمك روسها انجام میشود در رود «ولتای‌سیاه » عملی میگردد .

ضمنا روسها یك کمك ۴۰ میلیون دلاری فنی درمورد طرحهای عمرانی دراختیار این کشور گذاشته‌اند .

خبر رادیو مسکو سبب‌خشم‌سناتور ها ونمایندگان دمکرات کنگره امریکا شده بود وآنهامیگفتند امریکانباید خطای خود رادر کمك نکردن به‌اجرای طرح ساختمان سداسوان درمصر در غنا تکرار کند .

بهمین سبب سفیر غنا متذکر شد که‌خبر رادیو مسکو ربطی به طرح اصلی عمرانی رودولتا نداشته است طرح‌اصلی باوام امریکا انجام میشود. ضمنا امریکا قبلا ۳۰ میلیون دلار از ۱۷۰ میلیون دلار لازم برای یك طرح برق‌آبی رابه غنا پرداخته است .

بااجرای این طرح غنا ۷۸۶ هزار کیلووات‌برق جدیداز آب‌رودخانه ولتا تولید خواهدکرد .

آ ـ ۳۶۹۱۸

امریکاوانگلیس بر سر لائوس اختلاف دارند

انگلیسها برخلاف امریکا باکمیسیون بین‌المللی نظارت برلائوس و تشکیل کابینه ائتلافی درآن‌کشور موافق‌اند

واشنگتن ـ ۳۰ دسامبر ـ یونایتد پرس ـ وزارت خارجه‌امریکا امروز اعلام کرد که‌اگر قوای کمونیست ویتنام‌شمالی در جنك داخلی‌لائوس شرکت جسته باشند جای تعجب نیست .

لینکلن‌وایت سخنگوی وزارت خارجه امریکا اظهار داشت گزارش‌های منابع مختلفی حاکی است‌که هم‌اکنون قوای‌ویتنام شمالی درزد وخوردهای لائوس‌شرکت‌دارندویاباغیان‌پاتت لائو وسروان کونك له‌همکاری میکنند .

لینکلن وایت تائید کردکه میان امریکا و فرانسه وانگلیس وسایر متفقین این کشور درآسیای جنوب شرقی درمورد روشی که‌باید درلائوس اتخاذ شود «اختلاف‌نظر» وجود دارد. ولی‌وی گفت : این‌اختلاف نظر در «روشها وهدفها »است نه‌در مسائل اصولی .

درمسئله‌اصلی حفظ استقلال و تمامیت لائوس و کمك به‌این کشور کلیه متفقین امریکا اتفاق نظردارند .

ظاهرا اختلاف نظر فرانسه وانگلیس باامریکا برسر آن‌است که آیا باید شاهزاده بون اوم عناصر بیطرف و کمونیست راوارد کابینه سازد یانه .

فرانسه وانگلیس طرفدار تشکیل کابینه ائتلافی هستند ولی امریکامعتقد است نباید به‌کمونیستها میدان داده شود .

وایت گفت در لائوس اختلاف‌اصلی میان طرفداران آزادی ملل وکمونیست هاست . وکمونیستها میخواهندکشور های‌دیگر جهان رابرده‌سازند ووحدت دنیای‌آزاد رازمیان ببرند .

وی متذکر شد که‌امریکا بامتفقین آسیائی واروپائی خود درباب جلوگیری ازمداخلات کمونیستها مذاکره‌میکند .

انگلستان اظهار علاقه کرده‌است **که‌بانظر روسیه وهند و چین که تجدید کار کمیسیون آتش بس‌هند وچین است موافقت شود. امامقامات سیاسی امریکا بااین امر مخالفند و به‌عدم موفقیت کمیسیون آتش‌بس کره اشاره میکنند .**

درلندن یك سخنگوی وزارت خارجه انگلیس امروز گفت اظهارات لینکلن وایت سخنگوی وزارت خارجه امریکا راتائید میکند که‌میان متفقین غربی‌در لائوس اختلاف جزئی وجود دارد .

وی گفت هدف انگلستان نیزمانند امریکا حفظ تمامیت واستقلال و حاکمیت لائوس می‌باشد .

این سخنگو به‌مخبرین گفت اختلاف نظر امریکا و انگلیس برسر لائوس باوصول پاسخ شاهزاده بون اوم‌در مورد تشکیل کابینه ائتلافی و تجدید کار کمیسیون آتش‌بس در آن‌کشور رفع‌خواهد شد .

سخنگوی‌وزارت خارجه انگلیس اشاره کرد که‌شاهزاده بون اوم حق ندارد تصمیمات کمیسیون آتش بس را (وقتی تشکیل شد وبکارپرداخت) وتوکند .

فرمان انفجار سومین بمب‌اتمی فرانسه از این اطاق صادر شد وژنرال «ژان تیری» بافشاریکه برروی دگمه مخصوصی وارد آورد ، بمب‌اتمی رامنفجر کرد — خبرگزاری‌فرانسه

۵ گردان ویت‌نام شمالی به‌لائوس تعرض کردند

پاریس ـ ۳۰ دسامبر ـ خبرگزاری فرانسه ـ بموجب اعلامیه ای که‌در وینتیان منتشر شده است پنج گردان از نیرو های ویتنام‌شمالی به نواحی شمالی لائوس تعرض کرده اند .

دولت مرکزی لائوس در این اعلامیه میگوید اگر لائوس نتواند باتهاجم «نیرو های بیگانه» مقابله کند از کشور های دوست لائوس کمك خواهد خواست .

«بون اوم» نخست وزیر لائوس بدین ترتیب دخالت‌مستقیم‌نیروهای سیام را د رلائوس‌توجیه میکند . مفسرین اخبار لائوس پیش بینی میکنند که راهی که اکنون‌لائوس طی میکند جز به وخامت بیشتر اوضاع آن کشور منجر نمیشود. همین پیش‌بینی ها ، پاریس ،لندن وواشنگتن راسخت ناراحت کرده است .

تظاهرات خونین در بلژیك

بقیه از صفحه اول

اعتصاب سراسری ۹ روزه به دعوت سوسیالیستها برای ساقط کردن دولت « گاستون ایسکنس » اکنون در بلژیك جریان دارد و محافل سوسیالیست بازگشت‌پادشاه را بمنزله امکان‌سقوط‌دولت‌ایسکنس تلقی کرده‌اند .

مقارن ورود پادشاه در بروکسل و چند شهر مهم دیگر بلژیك تظاهرات شدید و زدوخورد های دامنه‌داری روی داد ولی تلفات این حوادث معدود بود . وخیم ترین اغتشاشات در بروکسل بوقوع پیوست . در اینجا ۱۵ هزارکارگر اعتصابی خشمگین درخیابانهای‌شهر دست بنمایش زدند و سپس حمله‌به اتوبوسها و اتومبیل ها را آغاز کرده وپنجره‌های‌مغازه‌هاوساختمانها رامنگباران نمودند و فریاد مرك‌بر ایسکنس میکشیدند .

رژه عظیم

در بندر «آنورس » که دومین شهر بزرك بلژیك است نیز ۳۰ هزار نفر رژه عظیمی تشکیل‌دادند **که پس از شروع کنترل آن از** دست گردانندگان رژه نیز خارج شد و دراین جانیزحمله‌به‌اتومبیلها ـ انبار ها و فروشگاههای عمومی و مغازه ها آغاز شد .

به عقیده بسیاری‌از ناظران‌سیاسی ایسکنس باورودپادشاه استعفاخواهد کرد . وی باباز گشت‌پادشاه‌مخالفت **میکرد ، تااین عقیده دروی بوجود نیاید که رئیس دولت قادر به‌کنترل اوضاع کشور نیست.**

قرار است نخست وزیر در یك کنفرانس مطبوعاتی شرکت کند .

جلسه کابینه

پس از مراجعت بودوئن وعروس او فابیولا به بروکسل پادشاه بلژیك بلافاصله یك جلسه فوق‌العاده با رئیس دولت خویش تشکیل داد . پس از این جلسه رئیس دولت تمام اعضای کابینه را دعوت به تشکیل جلسه کرد .

احتمال میرود امروز نیز دعوت به مذاکره

یك راه حل دیگر ممکنست‌عبارت از این باشد که شاه از نمایندگان دولت و سوسیالیستها بخواهد که در کنار یکدیگرنشسته‌و اختلافات خود را حل کنند . **اما اختلافات بقدری دامنه‌دار است که ناظران سیاسی حل آنها را به طریقی که ذکر شد بعید میدانند .**

سوسیالیست ها تظاهرات خود را در سراسر کشور با شدت بیشتری تعقیب کنند . اکنون تمامی ملت بلژیك برای پیدا شدن راه‌حلی‌جهت اوضاع چشم بپادشاه خوددوخته‌اند.

هنوز معلوم نیست پادشاه چه خواهد کرد . وی مانند هرسلطان مشروطه دیگر از اختیارات محدودی که منحصر به مشاوره میباشد برخوردار است و حد اکثر میتواند چون یك میانجی پشت‌پرده رفتار کند .

ولی بنظر میرسد که وی باایراد یك نطق رادیو تلویزیونی‌نفوذمعنوی خودرابکار انداخته و از ملت‌بخواهد دست از تظاهرات بردارند .

شب گذشته هردو طرف اعلام داشتند که از دعاوی خود بهیچوجه دست بردار نیستند .

«اومروانوان هوف» وزیر امور اجتماعی بلژیك در نطقی که ایراد کرد صریحا و باخشونت‌هرچه‌تمامتر اظهار داشت که دولت از سیاست اقتصادی خود دست بردار نیست . اساس این سیاست را «کمربند هارا محکم‌تر ببندید » تشکیل میدهد.

انتخابات و استعفای دولت

رهبر سوسیالیست ها لئوکمولارد نیز در کنفرانس مطبوعاتی خود خاطر نشان ساخت که هیچ چیز بجز استعفای ایسکنس و انجام انتخابات عمومی حزب او را راضی نخواهد کرد .

این اظهارات نشان داد بحرانی که ۱۰ روز قبل بصورت یك‌بحران به‌مبارزه سیاسی حادی بین‌محافظه‌کارگری ظهور کرده اکنون تبدیل کاران کاتولیك و حزب مخالف‌آنها سوسیالیست گردیده است .

دیروز در شهر «ورویر »هنگامی که اعتصاب کنندگان کوشیدندیك کامیون حامل افراد ژاندارم را سرنگون سازند وخامت اوضاع‌بحد اعلای خود رسید . در اینجاعلاوه‌بر حمله به کامیون ژاندارم‌ها تظاهر ـ کنندگان دو اتوبوس را نیز به آتش کشیدند .

ارتباط خط‌آهن به نقاط‌مهم‌کشور از جمله « مونس» که مرکزصنایع ذغال بلژیك است قطع شده و کوشش دولت برای تجدید ارتباط بااین ناحیه بجائی نرسیده است .

در زدو خورد خونینی که‌دیشب در بروکسل در گرفت پلیس ناگزیر از تیراندازی هوائی شد . در یك نقطه جمعیت چندنفرژاندارم را با پرتاب سنك مجبور کردند به مغازه ای پناه ببرند . یك ژاندارم با صورت خونین فریاد میکشید : مرا نجات بدهید پلیس برای نجات این عده دست به تیراندازی زد و توانست بیاری آنان بشتابدوژاندارم مجروح را به بیمارستان منتقل کند. در این نقطه زنی نیز مجروح شد.

حمله به بودوئن

امروز پس از مراجعت پادشاه بلژیك تظاهر کنندگان درحالیکه فریاد میزنند :

«بودوئن را بدار بزنید » ـ«زنده باد جمهوری » دست به نمایش‌های جدیدی زدند . جمعیت سینمائی‌را که هنوز فیلم مراسم عروسی‌پادشاه را نمایش میدهد سنگباران کرد.

در یك نقطه مردم برای رهائی اشخاصی که توسط پلیس توقیف شده بودند دست بحمله زدند . و افراد پلیس ناگزیر زندانیان رارها ساخته و به مغازه ها پناهنده‌شدند.

کارگران بلژیکی وابسته به اتحادیه‌های کارگری سوسیالیستی و کمونیستی دست به‌اعتصاب زده‌اندو هرروز در گوشه از خیابانهای‌شهرهای مختلف‌اجتماع کرده ، تظاهراتی برضد دولت میکنند .

پروازهای اکتشافی امریکائیها در لائوس

وینتیان ـ ۳۰ دسامبر ـ رویتر ـ از پرواز اکتشافی یك هواپیمای امریکائی برفراز مناطق زد و خورد در لائوس جلو گیری شد .

علت این ممانعت آن بود که‌روز قبل به یك هواپیمای دیگر سفارت امریکا بامسلسل تیراندازی کردند. پرواز این هواپیما ها به تقاضای دولت لائوس صورت میگرفت تا آمدو رفت هواپیما های‌نقلیه روسی راکه برای شورشیان مهمات واسلحه میرسانند زیر نظر بگیرند .

اما قرار است بارسیدن هواپیما های اکتشافی جدید با تقاضای‌مجدد دولت لائوس موافقت شودو هواپیما های روسی را زیرنظر قرار دهند.

۵۰ تن درحادثه اتوبوس‌کشته شدند

پتنا ـ هندوستان شمالی ـ ۳۰ دسامبر ـ رویتر ـ ۵۰تن در حادثه تصادم یك اتوبوس به درخت کشته شدند .

اتوبوس که در حومه پتنا به درخت خورد واژگون شد و آتش گرفت .

درسی‌که آموزگار تنگدست و مقروض وناامید به کودکان میدهد زهری‌است‌که نادانسته در کام جان آنها فرو میریزد.

باشگاه مهرگان

بیش از بیست‌هزار نفر ازاهالی تهران در دو روز گذشته بامشاهده فیلم دیدار درجهنم اعتراف کردند که از شدت خنده چند ساعت بدل‌درد شدید مبتلا شده‌اند

امشب در سینماهای

آسیا ـ حافظ

دوساعت بخندید

دیدار در جهنم

چهار مقاله عروضی

از روی نسخهٔ تصحیح شده علامه محمد قزوینی با کاغذ و چاپ نفیس منتشر شد . بهاء ۲۵ ریال .

مرکز فروش : کتابخانهٔ اقبال ـ خیابان شاه آباد

آشبرتون کالج نیوتان آبوت انگلستان

مدرسه شبانه روزی برای پسران ۱۲ تا ۱۸ سال

آمادگی برای دانشگاه ومدارس فنی

بنشانی زیرمکاتبه فرمائید :

ASHBURTON COLLEGE NEWTON ABBOT ENGLAND

آ ـ ۳۵۱۷۰ — ۱ـ٦

آگهی های تسلیت

با نهایت تاسف فوت مرحوم شادروان خلیلی نیر را بعموم خانواده و دوستان آنمرحوم بخصوص آقایان میر ابوطالب و میرصادق‌مصطفی‌زاده و دکتر زند وکیلی دولتداد تسلیت عرض نموده بقای عمر آن خانواده محترم را از خداوند خواهانیم .

آ ـ ۳۲۹٦۱ — **اسماعیل وخلیل جهانگانی**

با قلبی اندوهگین مصیبت وارده را به دوست ارجمند آقای عبدالرسول‌ناموس وهمکار گرامی آقای شاهپورناموس تسلیت گفته و بقاء و سعادت خاندان ایشانرا از خداوند خواستارم .

آ ـ ۳٦۹٤٤ — **اهواز محمود نیکپور**

آقای زمانی ریاست محترم مرکز تلفن اهواز ـ فوت جانگداز والده محترمه را با کمال تاثر تسلیت عرض کرده بقای عمر و سلامتی آنجناب و خاندان جلیل را از خداوند خواستاریم .

اداره تلفن اهواز ـ افشار ـ اقتصاد ـ محتشم ـ مهدیان آصف ـ پشمی پور

با کمال تاسف فوت آقای عیسی خلیل‌نیر را ببازماندگان آنمرحوم خصوصابه آقایان جعفر و احمد زرین خامه تسلیت عرض نموده‌سلامتی و سعادت آن‌خانواده محترم‌را ازخداوند متعال خواهانم .

آ ـ ۳۲۹۸۷ — **اسمعیل قربانی**

مصیبت وارده بخانواده محترم شاهویر را بویژه به دبیر محترم دوشیزه مهین شاهویر تسلیت عرض می‌نمائیم.

دانش آموزان سال چهارم طبیعی ۲ دبیرستان‌انوشیروان دادگر

آ ـ ۳۲۹۹۱

در مصیبتی که بخانواده محترم شاهویر وارد آمده خود را شریك غم دانسته و بدینوسیله به دبیر معزز و گرام دوشیزه مهین شاهویر تسلیت عرض می نمائیم.

لیلی ملت ـ کیان ـ قدیمی ـ پروین امیر حسامی

مصیبت وارده را بخانواده محترم شاهویر بخصوص خانم مهین شاهویر تسلیت عرض می نمائیم .

دانش آموزان‌کلاس سوم ۱ دبیرستان انوشیروان‌دادگر

با کمال تاسف‌درگذشت شادروان‌**میرزا حسن مشرفی** را در آباده بخاندان آنمرحوم بویژه آقایان یدالله واسدالله مشرفی و میرزا حسن معمار باشی تسلیت عرض نموده‌بقای عمر وسعادت بازماندگانش را از خداوند متعال‌خواستاریم.

علی امامی ـ معمارزاده‌مشرفی ـ عباس‌مهران ـ فتح‌الله بهجت ـ محمد امامی ـ رضا رنجبر ـ طاهر امامی ـ ستوان یکم طیب امامی

آ ـ ۳۲۹۹۹

با نهایت تاسف مصیبت وارده به آقای عبدالمحمد عزیزی تسلیت عرض نموده بقاء عمر و سلامتی بازماندگان را از خداوند خواهانیم .

انجمن همکاری خانه ومدرسه دبستان خورشید

حضرت علیه خانم مهین شاهویر

درگذشت شادروان پدر عزیزتان را تسلیت گفته بقاء و سعادت خانواده محترمتان را از یزدان خواستاریم .

نجمی نائینی ـ سهراب ـ انوشیروانی ـ جم زاده ـ صفائی ـ افسر کشمیری ـ گودرزی

(دانش آموزان چهارم الف انوشیروان دادگر)

جناب آقای داریوش شاهویر

مصیبت وارده را بعموم بازماندگان مخصوصاجنابعالی تسلیت عرض می کنیم .

هرمزد بهمنی ـ ایرج فروشی ـ پرویز سیستانی

درگذشت مرحوم اسدالله بابائی را بعموم‌بازماندگانش مخصوصا حسن بابائی تسلیت می گوئیم

آ ـ ۳۲۹٦۵ — **کلاس سوم ب دبیرستان راشدی**

با نهایت تاسف و تالم ضایعه اسفناك فوت جوان‌ناکام مرحوم فرخ‌واحدی دبیر ورزش که در حین انجام‌وظیفه‌دعوت حق‌را لبیك گفت بعموم بازماندگان آن مرحوم بخصوص‌مادر داغدیده اش از صمیم قلب تسلیت می گویند .

از طرف مدیران فنی تربیت بدنی و دبیران ورزش و کارکنان تربیت بدنی استان خوزستان گنجی

کارگران و کارمندان کارخانه سیمان ری بدینوسیله مصیبت وارده را بعموم خاندان محترم خسروی **بویژه به جناب آقای نصرت‌الله خسروی رئیس اداره دفتروکارگزینی** اینکارخانه تسلیت عرض و سعادت و سلامت این عنصروطن پرست و شاهدوست را از خدای بزرك مسئلت می نمایند .

نمایندگان کارگران و کارمندان کارخانه سیمان ری

حیدر آزادگان ـ حیدرصائبی ـ جمال‌اویسی

حضرت علیه خانم شاهویر

دانش آموزان کلاس سوم ۲ دبیرستان انوشیروان‌دادگر خود را در اندوه آن دبیر گرامی شریك میدانند .

با کمال تاسف مصیبت وارده را بخانواده محترم مستوفی خصوصا آقایان عنایت‌الله ـ بابك ـ جهانگیر مستوفی ـ تسلیت عرض می نمایم .

آ ـ ۳۳۰۵۱ — **ایرج صوفی**

انجمن همکاری خانه و مدرسه و کارمندان دبستان دولتی دخترانه میرعماد مصیبت وارده را بخانوادهٔ محترم ابراهیمی خصوصا آقایان دکتر صابری‌و حبیب‌الله ابراهیمی تسلیت عرض می نماید .

رئیس انجمن همکاری خانه و مدرسه محمد حسین‌جبلعاملی ـ مدیره دبستان بنی صدر

آ ـ ۳۳۰۳۵

مترجم : زندنیا

حبشه و رابطه آن باعصر حاضر

شهر گلها

آدیس آبابا که معنای آن «شهر گلها»است مظهر حبشهٔ متمرکز عصرحاضر بشمار میرود .برای نیاکان ما شهر «هارار» مرکز سلسلهٔ شاهی حبشهٔ بشمار میرفت. آن شهر محصور بادیوارهای بلندخود مشرف برچراگاههای کشور صومالی بودو باتوشته‌های «بورتن» و «ریمباد» به‌جهانیان معرفی میشد . آنجا مرکز بازرگانی وزیارتگاه حبشیان بود .

انتقال پایتخت به‌آدیس‌آبابا یك‌عمل کاملاسیاسی است .محلی راکه برای بنای آدیس‌آبابا اختیار شده باید زیباترین جادرخیابان برای یك شهر شمرد . آنجازمین بلندی است میان کوهسارپوشیده ازگلهای زیباو معطر کوهی وچنان گلهائی نه‌در سوئیس ونه‌در ایتالیا مشاهده نمیشود .

شهر راخیابانهای پهناور و مستقیمی تقسیم میکندولی میان‌آنها محلات کثیف‌افریقائیان باکومه‌های آنها قرار داردو پیاده رو های آن محلات سنگفرش نشده‌است -جمعیت‌امروزی شهر نیم میلیون‌است. جالب‌این‌است‌که تصرف حبشه بدست ایتالیائیان نه فقط امپراطور راضعیف ننمود بلکه وضع‌وی را پس‌از بازگشت محکم ساخت وبه تمرکز سیاسی بیشتری در حبشه منجرشد .

نباید خدمت ایتالیائیان رابه تکامل حبشه دست‌کم گرفت ایتالیائیان زمان کمی درحبشه بودند وپس از آرام کردن آن سرزمین چندسالی نپائید که‌در کاریك جنك‌جهانی شدند ودرآن جنك حبشه راترك گفتند . -گرازیانی نخستین حکمران ایتالیائی حبشه مردخشنی بود. پس از کوشش بی‌فرجامی علیه جانوی فاشیستها بجان بومیان افتادند و قصابی بزرگی کردند .امارژیم «دوك‌دااوست» نایب‌السلطنهٔ ایتالیا درحبشه توام بافعالیت مامورین زبردست مستعمراتی شد و ثمرات‌زیادی ببار آورد ة

ایتالیائیان راهها و بناهای فراوان ازخود بجانهادند .

بازگشت امپراطور از تبعید

پس‌از تصفیهٔ کار ایتالیائیان دوران حکومت نظامی انگلیس‌فرا رسید . اما انگلیسها به‌امور اداری «شاخ‌افریقا» (نام‌استعاری حبشه) توجه نداشتند وسرگرم ادارهٔ جنك خاور نزدیك بودند . اما بهرحال سیاسیون آنها بویژه سرآنتونی ایدن به‌سرنوشت امپراطور علاقمند بودند واین‌علاقه درپی مجادلات‌آنهابا ایتالیابرسر حبشه یك‌امر طبیعی بشمار میرفت. امپراطور رابخاك خود آوردند واینکار خردمندانه‌ای‌بود. امپراطور نیزسیاست مسالمت پیش گرفت وهیچکس‌را بجرم‌همکاری‌با ایتالیا مجازات نکرد. گرچه اوسازمان حکمرانی نیمه‌مستقل‌ایالات رابرهم نزدولی سازمان اداری متمرکزی بوجود آورد .

گرچه پس‌از جنك انگلیسها بعنوان مشاور و راهنما ماندنداما قدم‌به‌قدم امپراطوری کارها راازآنهاتحویل گرفت وجزدرزمینهٔ فرهنگی امتیازی برای آنان نماند . مهاجرین ایتالیائی برعکس- براساس‌سنت قومی‌خود که‌انطباق باشرایط جدیداست -در کشور ماندندو مهاجرین تازه‌ای رااز سرزمین خویش فرا خواندند . حبشیان وخود امپراطور نیز ازاین اقدام باخوشنودی استقبال نمودند . ضمنا سیاست سابق حبشه از سرگرفته شد -بدین‌معنی که‌مشاورین خارجی حکومت حبشه ازکشور های مختلف انتخاب شدندو ضمن کارسعی کردند مشاورین کشورهای بیگانه رابه رقابت بایکدیگر وادارند . نفوذ امریکائیان بالطبعه فزونی گرفت ، روسها نیزبرکنار نماندند وکارچنان شد که زمانی به‌اشتباه آدیس آبابارا جای پائی برای نفوذ درافریقاشمردند اما بزودی این‌امیدشان بیهوده گشت .

درسالهای اخیر امپراطور کوشیده‌است صورت حکومت حبشه رابه دمکراسی جدیدنزدیك سازد . در ۱۹۵۷ یك انتخابات عمومی‌در سراسر کشور بعمل آمد. نظام‌اخذآراء مناسب بود اما چنانکه‌معمول کشورهای عقب‌مانده است درعمل مفید فایده نگشت. امپراطورهمچنان صاحب اختیار کشور ماند ونخست‌وزیر مسئول وکابینهٔ‌مسئولی بوجود نیامد .

طبقه افندی

نشانه‌های روزافزونی از مشکلات این سازمان متمرکز شخصی بتدریج بروز کرده‌است . درزمینه های اداری و سیاسی اشکالات افریقائی معاصر درحبشه نیز خودنمائی میکنند سوءظن ازبیگانگان که‌به روابط شخصی کشیده شده‌است. بیگانگان حاضر نیستندبرای توسعهٔ این کشور سرمایه گزاری کنند .

ازپایان جنك تاکنون انتقاد از رژیم در حبشه بالاگرفته‌است و از آدیس‌آبابا به‌سایر نقاط حبشه کشیده شده است .

انتقاد کنندگان از بازرگانان ومدیران اداری ومتحدین وکسانی هستند که‌در کشور های عربی آنهارا «طبقهٔ افندی» مینامند -گرچه درمیانشان ازاشراف هم‌وجود دارد . گروهی ازافسران ارتش هم‌بااین عده هم آوازند . تندباد ناسیونالیسم افریقا به‌حبشه نیز میوزد و معترضین به‌حکومت را به‌حرکت‌در می‌آورد . گرچه افراد «آمها» (سفیدپوستان اصلی حبشه)خودرا برتر ازسیاهان و «بانتوها»میشمرند اما اکنون از عقب‌ماندگی خود در قبال کشور های جدید افریقا شرمناکند .

تایمز

امریکا پایگاههای دریای کارائیب را بانگلستان باز میدهد

لندن - ۲۹دسامبر-آسوشیتدپرس- امریکائیها رسما موافقت کردند که‌چند پایگاه خود را در جزایر دریای کارائیب که جزء قلمرو انگلیس می باشد فورا ترك گویند و بقیه مراکز نظامی خود را در این جزایر تا ۱۹۷۷ تخلیه کنند .

سخنگوی حکومت انگلیس که این خبر را افشاء کرد اظهار داشت ماه آینده قرار داد مربوط بدان در لندن آماده خواهد بود و در ترینید ادیا نقطه دیگری به امضاء نمایندگان امریکا و انگلیس خواهد رسید .

توام با این قرار داد یك قرارداد کمك اقتصادی به امضاء میرسد که بموجب آن امریکا ۲۰ میلیون دلاربرای عمران این جزایر خواهد پرداخت .

جزایر مذکور که مستعمره‌انگلیس بوده‌اند امروز بصورت‌فدراسیونی زیر نظر تاج و تخت انگلستان اداره می شوند .

قرار داد واگذاری پایگاه ها در زمان جنك دوم جهانی میان روز ولت رئیس جمهوری آن زمان امریکا و چرچیل نخست وزیر وقت انگلستان به امضاء رسیده بود و قرار بود تا سال ۲۰۴۰ میلادی یعنی ۹۹ سال بقوت خود باقی بماند .

درعوض واگذاری پایگاه درجزایر کارائیب امریکا پنجاه ناو شکن کهنه خود را به اضافه اسلحه و مهمات‌دیگر در اختیار انگلستان گذاشت تا در جنك‌علیه آلمان‌مورد استفاده قراردهد.

قرار است پس از تخلیه این‌پایگاه ها انگلستان آنها را جهت نظارت بر حرکات زیر دریائیها موشکها واقمار مصنوعی و همکاری درکشفیات فضائی با امریکا مورد استفاده قرار دهد .

علت تجدید نظر در قرار داد آن است که امریکا با توجه به سلاح‌های اتمی و موشکی وجود این پایگاهها را در جنك آینده ضروری نمیداند .

ضمنا با تخلیه آنها گروهی ازقوای امریکا به خاك خود باز میگردند و در هزینه های خارجی امریکا صرفه‌جوئی میشود .

از طرفی با استقلال این جزایر دیگر قرار داد امریکا و انگلیس بر سر پایگاهها معتبر نخواهد بود وباید حفظ مراکزی در آن جزایر با اراده خود ساکنن آنها صورت گیرد .

ناو سروان « فیلیپ دوگل » فرزند رئیس جمهوری فرانسه اخیرا طی مراسمی فرماندهی ناو اسکورت « پیکارد » را بعهده گرفت .
دراین عکس ناو سروان فیلیپ از ملوانان کشتی خود سان می‌بیند
(خبرگزاری فرانسه)

عراب بکارخانه اتمی اسرائیل اعتراض میکنند

واشنگتن -۲۹ دسامبر - یونایتدپرس - مقامات سیاسی امروزگفتند بزودی سفرای کلیهٔ دول عرب زبان از عراق تا مراکش فردا فرد به‌وزارت خارجهٔ آمریکا خواهند آمد تا به ساختمان دومین کارخانهٔ برق‌اتمی اسرائیل اعتراض کنند

بنظر دول عرب ایجاد این کارخانه اتمی به اطلاع این دولت برسانند: صلح‌خاور نزدیك را به خطر می - اندازد .

بنظر میرسد که نمایندگان‌دول عرب به‌وزارت‌خارجه‌امریکاپیشنهاد کنند تابوسیله دول یا موسسات بین‌المللی نظارتی بردومین‌کارخانه‌برق اتمی اسرائیل برقرارشودتااسرائیل نتواند از آن برای‌ساختن‌سلاحهای اتمی استفاده کند. امامعلوم‌نیست آنها چه‌مقام یا کدام کشور را ضامن این نظارت معرفی خواهند کرد .

سفراء عرب گفته‌اند اظهارات رسمی حکومت اسرائیل در باب عدم استفاده نظامی از این کارخانه برق اتمی‌برای‌اطمینان اعراب کافی نیست .

گفته میشود سفراءعرب تاکید خواهند کردکه اگر تضمین کافی به‌آنها داده نشود **دول عرب‌ناچارند خود در پی وسایل حفظ خویش در قبال سلاح اتمی اسرائیل‌برآیند واحیانا از کار دومین کارخانه‌برق اتمی اسرائیل با قوای قهریه جلوگیری کنند .**

باوجود آنکه امریکا بر اسرائیل تسلطی ندارد اعراب میخواهند نگرانی شدید خود را از امکان مسلح شدن اسرائیل با سلاحهای

قرارداد بازرگانی آلمان‌غربی وآلمان‌شرقی

برلین - ۲۹ دسامبر - یونایتد پرس - آلمان غربی و آلمان شرقی امروز توافق کردند که سال آینده نیز مبادلات بازرگانی خود را ادامه دهند و برلین غربی بحالت محاصره درنیاید و از بروز بحران جدید بین المللی برسر برلین پیش گیری کنند .

طی اعلامیه رسمی گفته شده است که‌کارشناسان‌دو قسمت‌آلمان‌درمذاکرات ۹ روزه خود توافق نظر کامل حاصل کرده اند و مبانی یك معاهده‌بازرگانی را ریخته اند .

درسپتامبر گذشته آلمان غربی قرار داد بازرگانی دو قسمت آلمان را لغو کرده بود . اما اکنون آلمان غربی موافقت کرده است یك قرارداد بازرگانی براساس قرار داد سابق‌به مرحله اجراء در آید .

قبلا ویلی براندت شهردار برلین غربی اعلام کرده بود که هر قرارداد بازرگانی میان دو قسمت آلمان‌آزادی رفت و آمد میان برلین غربی و آلمان غربی را باید تضمین کند .

اما در اعلامیه امروز کارشناسان دوطرف به مسئله عبور و مرور‌برلین غربی و آلمان غربی اشاره ای نشده است .

اما آلمان شرقی قبلا اعلام کرده بود که اگر قرار داد بازرگانی دو قسمت تجدید نشود عبور و مرور میان برلین غربی و آلمان غربی را قطع خواهد کرد . بنابر این معنای توافق حاضر آن است که رژیم آلمان شرقی آزادی عبور و مرور میان برلین و دنیای خارج را محترم خواهد شمرد .

اما معلوم نیست آیا کماکان رژیم آلمان شرقی برای این رفت و آمد اصرار خواهدورزید تابرگ مخصوص عبور و مرور از او بگیرند یانه .

طبق اعلامیه امروز مقررات قرار داد بازرگانی سابق ادامه خواهد یافت .

خروشچف برای دیدار کندی به امریکا میرود

واشنگتن -۲۹دسامبر -یونایتدپرس- منابع مطلع امروز گفتند ممکن است خروشچف در ماه مارس آینده‌به‌امریکا بیاید و بکوشد قبل از دیدار مك‌میلان و کندی با رئیس جمهوری امریکا ملاقات کند .

گفته میشود خروشچف‌روز دوشنبه طی مذاکرات خود در کرملین بافرانك رابرتز سفیر انگلستان این تمایل‌خود را بیان کرده است . خروشچف به سفیر انگلستان خاطر نشان ساخته که هنوز مایل است مسئله خلع‌سلاح در کنفرانس از سران کشورهای‌جهان در سازمان ملل متحد در مارس آینده مورد بحث قرار گیرد .

این منابع میگویند خروشچف‌یاد آور شده که مایل است‌دریك‌کنفرانس سران موضوع برلین و قرار داد صلح با آلمان را مورد بحث قرار دهد و در غیر این صورت از امضاء کنندگان متارکه جنك با آلمان دعوت خواهدکرد تا کنفرانسی برای گفتگو در باب‌عقد معاهده صلح با آلمان تشکیل دهند.

اما ظاهرا خروشچف وقتی برای تشکیل کنفرانس سران تعین نکرده است .

میلیون نفر نیز به دیگر قسمتهای آلمان غربی پناه برده اند .

ویلی‌براندت گفت اگر گفتگوهای دول بزرك برسر برلین تجدیدشود باید به چند اصل ذیل توجه کنند:

۱-ازاده مردم برلین باید محترم شمرده شود .

۲-دول غرب‌نباید سستی نشان دهند .

۳-ارتباط نزدیك و کامل‌برلین غربی و آلمان غربی باید محفوظ بماند .

٤-صلح میان شرق و غرب در برلین حفظ شود .

قاتلین نخست‌وزیر سابق اردن محکوم به اعدام شدند

عمان -۹دسامبر - رویتر -یازده تن امروز در عمان به اعدام محکوم شدند .

اینعده متهم بودند که در توطئه انفجار بمب که به قتل هزاع‌المجالی نخست وزیر سابق اردن منجر شد شرکت داشته‌اند .در آن حادثه یازده تن دیگر نیز بقتل رسیدند .

فقط چهار تن از متهمین در دادگاه حضور داشتند و بقیه غیابا محاکمه شدند .

محاکمه متهمین ۲٦ روز بطول انجامید .

متهمین حاضر قبل از صدور رای تقاضا کردند ملك حسین آنها را عفو کند .

از جمله محکومین دو تن کارمند وزارت خارجه اردن میباشند که به سوریه گریخته‌اند .

ایندو متهمین اصلی حادثه‌هستند.

در حادثه انفجار بمب که روز ۲۹ اوت در وزارت خارجه اردن روی داد علاوه بر ۱۲ کشته ۸۱تن‌زخم‌برداشتند و عمارت وزارت خارجه در اثر انفجار ویران شد.

بمب را در کشو میز گذاشته‌بودند و قرار بود شاه و نخست وزیر اردن با گروهی از وزیران یك جلسه در آن اطاق تشکیل دهند .

ملك حسین کمی دیر رسید وبدین ترتیب از مرك رهائی یافت .

در ادعانامه دادستان مقامات حکومت سوریه متهم شده‌اند که محرك توطئه مذکور بوده‌اند .

۱۵۰هزارمین پناهنده به‌برلین غربی

برلین -۲۹ دسامبر - آسوشیتد پرس -صد و پنجاه‌هزارمین‌پناهنده آلمان شرقی درسال ۱۹٦۰به‌برلین غربی وارد این شهر شد .

این مطلب رسما توسط ویلی- براندت شهردار برلین غربی اعلام گشت .

دوسال قبل طبق اظهارات‌ویلی- براندت در یك مصاحبه مطبوعاتی نود هزار تن از آلمان شرقی به برلین غربی آمده بود .

ضمنا از ۱۹٤۹ تاکنون جمعا ۱٫۵۱۳٫۰۰۰ تن از آلمان شرقی به برلین غربی گریخته اند ، دو

صاحبان ساختمان خوشحالند

زیرا فقط میلانیان است که‌در مدت ده‌سال تجربه کثیف‌ترین موزائیکهاومرمری‌وسنگهای‌هزاران خانه و بنگاههای دولتی و سالونهای فرودگاه مهرآباد را تمیز و شفاف نموده است اگر موزائیك های ساختمان شما هم کثیف شده بتلفن های شماره ٦۹۷۹۳ یا ۳٤۹۸٤ اطلاع دهید. آ-۳۲۸۵۱ ۱-۲

قابل توجه مشتریان محترم شرکت سهامی روشنائی تهران

چون از تاریخ شنبه دهم دیماه جاری محل دفتر شرکت از اول خیابان امیر آباد به اول خیابان نصرت غربی دست راست ساختمان دوم انتقال داده می شود لذا از عموم آقایان ارباب رجوع و مشتریان محترم تمنا می شود به محل تامرده مراجعه فرمایند . تلفن٤٤۵۹۱و٤۷۱٤٦

۱-۳ آ-۳۲۷۳۳ مدیرعامل شرکت روشنائی تهران

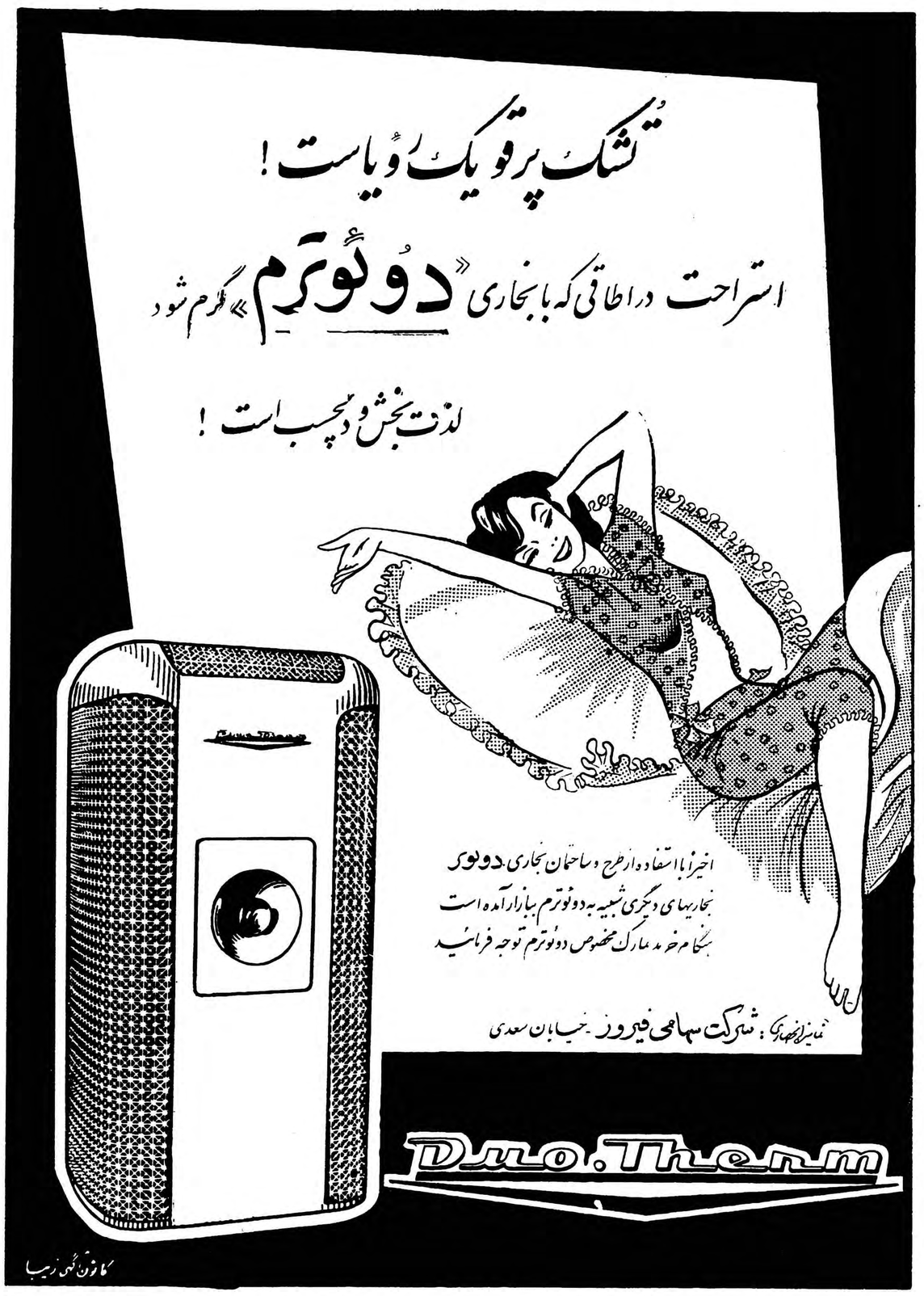

دکتر یحیی مروستی

کاندیدای نمایندگی ازمهریزشهر بابك و تفت می‌باشند سیداحمدمکی وکیل پایه یك‌دادگستری .

۱-۰۱ ۱-۸۸۰۸۸

شاهکار بزرك وجاویدان سینما — غول — وایداسکرین رنگی- باشرکت جیمز دین-راك هودسن الیزابت تایلور — ازصبح فردا در سینما چارلی

آ-۳٦۹۱٦

آمریکا و تغییرات سازمان ملل

اگر تصمیمات اساسی سازمان ملل بنفع آمریکا نباشد ویا چین بعضویت این سازمان پذیرفته شود ، روش آمریکا چه خواهد بود ؟

The New York Times.

اکنون یکبار دیگر مانند سال ۱۹۵۴ ، فترتی که در واشنگتن پدید آمده ، همزمان پیدایش بحران شدیدی در سازمان ملل متحد است . بار دیگر هیئت‌های نمایندگی در انتظار بسر میبرند تا از سیاستی که دولت جدید کندی پیروی میکند ، آگاه گردند .

اهمیت عقاید و نظریات آمریکا درسازمان ملل متحد را ، ازروی وقایعی که طی سال ۱۹۶۰ دراین سازمان روی داد میتوان دریافت. اکنون تاریخ سال ۱۹۵۲ که‌هیئت های نمایندگی در انتظار آگاهی‌بر سیاست دولت آیزنهاور بودند ، تکرار شده است .

هفته گذشته مجمع عمومی‌سازمان ملل جلسات خود را تعطیل کردو ماه مارس ، پس از آنکه کندی رسما زمام امور را در دست‌گرفت دو باره تشکیل خواهد شد .

پشتیبانی فعالانه آمریکا ازسازمان ملل متحد جنبه حیاتی دارد ، زیرا سازمان بر اثر تهدید مداخله شوروی در کنگو ، با اوضاع احوال خطرناکی روبرو شده که مانند دوران حمله کمونیستها به کره است .

درست در همین، موقع در ۸ سال پیش ،علیرغم‌مسافرت‌آیزنهاور رئیس جمهوری منتخب‌وقت به‌کره مسئله کره غیر قابل حل بنظر میرسید .

استعفای دبیر کل

از این گذشته موجودیت سازمان ملل متحد، براثراستعفای «تریگوه‌لی» اولین دبیر کل‌سازمان بخطر افتاده بود . «تریگوه لی»بر اثر حملات شوروی استعفا کرده بود .

اتحاد شوروی نامزد های‌سرشناس غربی رابرای اشغال پست دبیر کلی . وتو کرد و بنظر میرسید که بر اثر این بن بست ، دبیرخانه سازمان ملل متحد ، بدون اداره کننده خواهد ماند ، لکن‌سرانجام داك هامر شولد که هیئت های نمایندگی سازمان ، حتی شغل رسمی اورا در وزارت خارجه‌سوئد نمی‌دانستند ، برای جانشینی «تریگوه لی» انتخاب گردید .

مرك استالین در مارس ۱۹۵۳و آتش بس‌در کره سبب گردید که سازمان ملل متحدبر بحران غلبه یابد .

امروز سیاست داك هامر شولد در کنگو ، موجب شده است که وی مورد حملات شدید شوروی قرار گیرد و اگر او استعفا کند تقریبا غیر ممکن است که‌مسکو وواشنگتن برسر جانشینی اوتوافق کنند .

تکیه به‌سازمان

درسالهای اول حکومت‌آیزنهاور، در روش آمریکا نسبت‌بسازمان ملل متحد ،تغییری پدید نیامد ، لکن پس از ماموریت موفقیت ـ آمیزداك هامر شولد به چین ـ کمونیست که سبب آزادی عده ای از زندانیان آمریکائی شد ،ایالات متحده برای حل مسائل بغرنج پیچیده بین المللی بیشتر ازسابق بسازمان ملل متحد و دبیر کل‌آن عطف توجه کرد .

پس از آوریل ۱۹۵۹ ، هنگامیکه بیماری دالس را مجبور به استعفا کرد ، آیزنهاور کوشش نافرجامی کرد که دو مشکل بزرك شرق و غرب ،یعنی مسئله برلن و خلع ـ سلاح را در کنفرانس های وزرای خارجه و سران دول ، درخارج از سازمان ملل متحد حل کند .

باآنکه کندی رئیس جمهوری منتخب آمریکا، اظهارعقیده‌چندانی درباره نقشی که برای سازمان‌ملل متحد در نظر گرفته ، نکرده‌است از انتصاب‌آدلائی استیونسن‌بعنوان نماینده آمریکا درسازمان متحد، چنین بر می‌آید که وی‌این‌سازمان را بطور وسیع ودامنه داربکار خواهد برد .

احترام و نفوذ

درسازمان ملل متحد ، فکر و نظر مسلط اینستکه استیونسن‌که بیشتر از هر عضو دیگر کابینه ، دارای نفوذ واحترام‌است،استیونسن ودین راسك وزیر خارجه آینده آمریکا ، هر دو در کار سازمان ملل متحد ، تجربه دارند .

آنها بطور مشترك‌در اولین‌هفت‌سال عمر سازمان ملل ، از ۱۹٤٦ تا ۱۹۵۲ ، در آن فعالیت کردند .

ایالات متحده برای ایجاد سازمان ملل متحد شور و ذوق بیشتری از خود نشان داد تا اروپای غربی ،

اروپای غربی شور و ذوق خود را در مورد «جامعه ملل» سابق که مقر آنان ژنو بود ، صرف کرده بود ، لکن آمریکائیها اطمینان داشتند که جانشین «جامعه ملل» نظم جدیدی برقرار خواهدساخت‌و وسیاسات مبنی بر توسل بزور را برمیاندازد .

روابط دوستانه

با آنکه هیئت های نمایندگی کشور ها از آغاز کار سازمان ، لحن تندی را در مذاکرات پیش گرفتند ، روابط دوستانه شخصی از میان نرفت .

فی المثل «برنارد باروخ»ماهها بر سر طرح آمریکادرمورد کنترل بین المللی انرژی اتمی ،با اندره ـ گرومیکو بشدت مباحثه داشت ، لکن این امر مانع از آن نشدکه باروخ در روز سی و هشتمین سال تولد گرومیکو ، برای او ضیافتی ترتیب‌دهد .این تماسهای‌دوستانه منحصر بفرد نبود و در دو سه‌سال اول ورود گرومیکو به نیویورك،او در میهمانیهای شخصیت های‌درجه اول نیویورك شرکت میکرد ، تا هنگامیکه جنك کره روی نداده‌بود دیپلوماتهای شوروی گله‌ای‌نداشتند که از آمریکائیها مجزا و دور افتاده اند .

وضع سازمان

حتی در اولین سالهای تاسیس سازمان ملل متحد که تعداد نمایندگی کمونیستها بسیار قلیل بود و کشور های بیطرف آسیائی‌و آفریقائی نیز اندك بودند ، معلوم بود که از سازمان ملل متحدنمی‌ـ توان بعنوان قلعه و باروئی علیه تجاوز کمونیستها استفاده کرد .

تصمیم به دفاع از کره در۱۹۵۰ که فقط به علت غیبت تصادفی نماینده شوروی امکان‌پذیر گردید استثنائی بر اصل مزبور بود .

از اینرو در دوران ترومن ، آمریکا کلیه سیاست خود را بر اتحادیه آتلانتیك شمالی و سایر قرار داد های دفاعی دو جانبه گذشت .

دولت آیزنهاور این سیاسترا ادامه و توسعه داد و به تشکیل سازمان دفاعی آسیای جنوب‌شرقی (سیتو) و سازمان پیمای مرکزی (پیمان بغداد سابق) کمك کرد .

دلائل زیادی وجود دارد که‌دولت کندی نیز برای حفظ امنیت‌عمومی بیشتر بقرار داد های مزبور تکیه خواهد کرد تا سازمان ملل متحد.

عامل آمریکا

از طرف دیگر دولت کندی باید احساسات آمریکائیها را نسبت‌باین سازمان که طی ۱۵ ساله تغییر کرده است ، در نظر بگیرد .

آمریکا زمانی موقعیت بر تر و مسلط را در سازمان ملل متحد داشت ، لکن اکنون موقعیت‌مزبور

بقیه در صفحه ۱٤

کندی به‌گذشته پیوسته است

*** رئیس جمهوری جدید امریکا نخواهد توانست قسمت زیادی از تغییرات انقلابی راکه وعده کرده بودانجام دهد**

*** برای تخفیف بحران جهانی باید راه حل هائی پیداشود که‌درعین حال هم‌بنفع آمریکا وهم بنفع‌کمونیستها باشد**

واشنگتن ـ رژیم سیاسی جدید که در شرف تسلط بر دستگاه‌دولتی آمریکاست ، میرود که یك مسئله قدیمی را بوضوح آشکار سازد ، مسئله اینست که بر رغم‌سخنرانیها ووعده و عیدهائی که طی مبارزات انتخاباتی داده شد ، و در آنها از اجرای یك سلسله تغییرات اساسی در اعمال روشهای سیاسی بحث بود، این موضوع تاهنگامیکه مشکلات ومسائل مبتلا به ریشه‌های عمیق‌دارد، وراه حل های‌جدید معدود و نتایج ان مشکوك است ، و همچنین دو گروه رقیب از لحاظ قدرت‌تقریبا مساوی هستند، عملی نخواهدشد.

این حزب دموکرات آمریکا و رئیس جمهوری منتخب آن هستند که‌مجددا باین نتیجه میرسند چند سال قبل حزب محافظه کارانگلستان که تصمیم داشت آنچه را که حزب کارگر ملی کرده بود دو باره بصورت خصوصی در آورد نیز به نتیجه مشابهی رسید .

حزبی که برای مدت چند سال قدرت را در دست داشته چنان در مسائل مختلف خارجی و داخلی غرق شده ،و باچنان وضعی این مسائل رابه سیاست های کشور های دیگر اعم از اعتبار دهنده یا گیرنده پیوسته ، که حزب بعدی ناگزیر است دربسیاری از موارد مواضع گذشته را حفظ کند ، بخصوص که از لحاظ افکار عمومی حیثیت و اعتبار دو حزب حاکمه سابق ولاحق چندان اختلافی ندارد.

این‌وضع حداقل موجب خواهد شد که دستگاه دولتی جدید در مراحل اول کارخود ناگزیر گردد تغییرات مورد نظراکه درمبارزات انتخاباتی با قاطعیت و حرارت تمام از آن یادکرده‌بود ، بانهایت‌احتیاط ورعایت جوانب مختلف کار آغاز کند.

خلاف این وضع در مواردی‌نظیر سالهای ۳٤ـ۱۹۳۳ در آمریکا روی میدهد. در آن وضع یك رئیس جمهور از حزب مخالف میتوانست باکثریت عظیم و شکننده‌ای‌انتخاب شود، زیرا شرایط انقلابی ناشی از توده‌ها در جهت وقوع تغییرات شگرف درتمام زمینه‌ها و از هر جهت وجود داشت این‌شرایطی‌بود که‌فرانکلین دلانو روزولت در جلوی خود میدید وبه مقتضای این شرائط انتخاب شد . پس ازاین که متصدی مقام ریاست جمهوری گردید نیز طی یکصدروز اول فرمانداری خوداز پشتیبانی افکار عمومی وآراء کنگره‌تمام تغییراتی که در زمینه های مختلف بوجود آورد برخوردار بود .

جان کندی در شرایطی درست برخلاف روزولت انتخاب شده‌وظاهرا نیز در نظر ندارد قسمتی ازتغییرات مهمی را که در مبارزات انتخاباتی به‌آن اشاره کرده بود هرگزبمرحله اجرا در آورد .

تفاوت اوضاع

نخستین گواه محدودیت‌های‌رئیس جمهوری جدید برنامه ٥ ماده‌ای جدیدی‌است که ه‌دراین‌هفته توسط کندی، معاون منتخب او ورهبران کنگره در«پالم‌بیچ» تصویب شده ودر آن حقیقت بینی سیاسی‌بوضوح بچشم میخورد . همچنین برای‌لیست معتدلی از یك سلسله مسائل ، تصویب قوه مقننه شرط گردیده‌و از لحاظ فلسفه سیاسی خویش کندی انتظار دارد که غالب اعضای حزب وی وعده‌ای از جمهوریخواهان از ان پشتیبانی کنند . این‌مسائل عبارتند از افزایش کمك‌های‌دولت به بهداشت سالمندان و تقویت بودجه فرهنك عمومی ، توجه‌بیشتر به‌خانه سازی ، بالا بردن حداقل دستمزد و سبك کردن بار مناطقی که‌از لحاظ اقتصادی تحت فشاربوده وآسیب دیده‌اند .

تاثیریك عامل جدید که کندی میتواند بطور کامل برای مقابله با مسائل داخلی و خارجی از آن استفاده کند ، نه تنها روشن‌خواهد کردکه او تاچه حد موفق باجرای نخستین برنامه خود خواهد شد،بلکه این موضوع رانیز نشان‌خواهدداد که‌در مورد اجرای تغییرات عمیق‌تر تاکجا میتواند جلوبرود . این‌عامل جدید مسئله «رهبری» است که‌وی مدعی شده آیزنهاور فاقد آن بوده ولی‌اوقادر باعمال آن‌خواهد بود.این مسئله قابل ارزیابی نیست

میراث گذشته

بوجود این از هم‌اکنون میتوان گفت که مسئله رهبری به تنهائی قادر به حل معضلات بیشماری که میراث دستگاه سابق بشمار میرود نیست و یك رهبری نیرومند وبا شهامت نمیتواند‌این‌مسائل‌را تعدیل کرده و یا بکلی از پیش پابردارد. برخی از انتصاباتی‌که کندی کرده‌و بیانیه‌هائی که پس از انتخاب‌خود صادر نموده‌است نیز نشان میدهد که او راه معتدلی را در پیش گرفته وبه محدودیتی که در راه اعمال رهبری جدید به تنهائی دارد آگاه است .

کندی خواهد توانست از لحاظ ظاهری دوران سیاست محبوب‌تری را در روابط آمریکا و شوروی آغاز کند، درعین حال شوروی خواهد کوشید آگاه شود که کندی در مورد مسائل مابه‌الاختلاف دنیای کمونیست و غیر کمونیست نظیر برلن ، فرمز ، چین کمونیست ، تحریم آزمایشهای اتمی باآیزنهاور وترومن تاچه حد اختلاف دارد.اما **برای تخفیف اختلاف نظر بر سر مسائل فوق رهبری آمریکا باید سیاستی را اعمال کند و راه حل هائی بدست بیاورد که هم برای خوداین کشور و هم برای روسیه وچین کمونیست سودمند و مثمر ثمر باشد .**

(نیویورك تایمز)

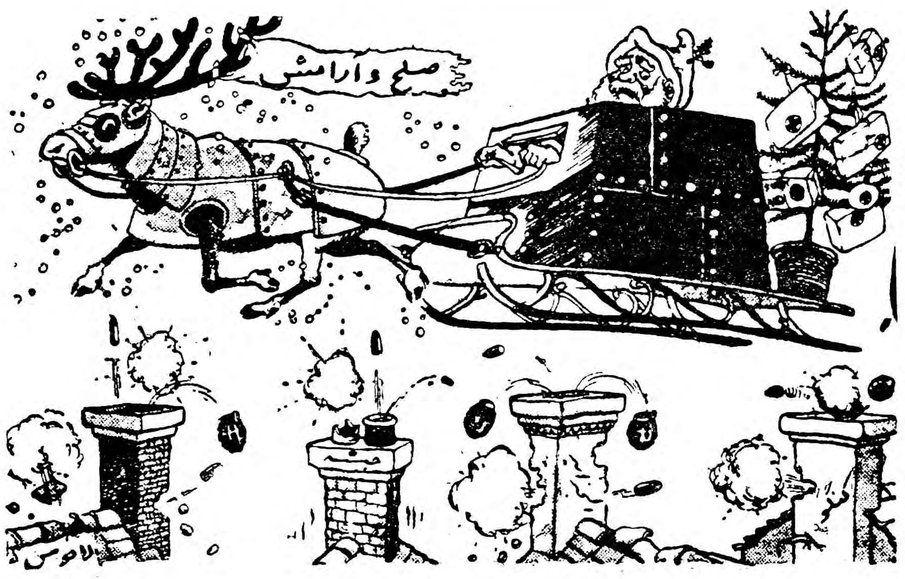

بدون شرح

ماشین تحریر فاسیت مجهز بکلیدهای راحت‌و بوسعت انگشتان دست‌بوده ودارای دودستگاه جدول‌بندی کامل می‌باشد

درماشین تحریر فاسیت بهترین فولاد سوئدی و دقت فراوان بکاررفته‌است بطوریکه یکدستگاه آن از ۲۵۰۰ قسمت جزء تشکیل می‌یابد تمام‌این‌اجزاء باادوات‌مخصوصی کنترل‌میشوندکه مهمترازهمه‌دستگاهی بنام (رابوت) است که‌بطوراتوماتیك‌برای۱۸سال‌کارآنراآزمایش‌میکنند.

ماشین تحریر فاسیت متعلق به‌خانواده مشهور فاسیت بوده که‌علاوه برآن صاحب ماشینهای حساب وماشینهای جمع‌و ماشین های تحریر کیفی وماشینهای پلی‌کپی‌الکلی نیز می‌باشد .

نماینده انحصاری فاسیت درایران درآموزشگاه‌های خود بنام (آموزشگاه قهرمان‌خیابان شاه‌آباد مقابل سینمای‌حافظ وآموزشگاه فاسیت امیریه ایستگاه منیریه) طبق روشهای جدید فنی نکات‌لازم را تعلیم میدهد .

نمایشگاه و فروشگاههای تهران ـ شرکت ایران‌سوئد

(نماینده انحصاری) خیابان سوم اسفند کاشی شماره ۲۸ تلفنهای ۳۸۰۷۱ و ۳٦۷٦۱

بنگاه‌فنی ناصر دروازه دولت ـبنگاه فنی عنصری اکباتان ـ شرکت مشیری خیابان شاه‌ـایرانشهر خیابان اسلامبول ـشرکت‌بهروز خیابان‌نادری.

نمایندگان شهرستانها شیراز نیك‌اختر- تبریز کرمانشاه‌چی - اصفهان سپاهانی ـ مشهد فروشگاه مهاجر- اهواز بلوریان .

آـ۳٦۸۹٤

فروش فوق‌العاده این‌هفته

فروشگاه فردوسی

باهمکاری سازمان بازرسی نخست‌وزیری

قیمت سابق قیمت جدید

پالتوهای گاباردین مردانه

دوخت خارج ۳۸۵۰ ریال ۲۹۵۰ریال

پالتوهای زنانه پشمی

بسیارشیك ۳٦۹۰ریال ۲۲۵۰

پارچه‌های پشمی پالتوئی

پیچازی وساده هرمتر ٥٦۰ریال ٤۲۰ ریال

بلوز زنانه ازشال پیچازی فقط۳۹۰ریال

سرویس آبخوری ۷ پارچه

پایه برونز در٦ رنك

مختلف ٥۰۰ریال ۳۸۰ ریال

سرویس آبخوری ۷ پارچه پایه برونز در ٦ رنك ۳۵۰ ـ ۲۵۰ ریال

فاستونی انگلیسی کوپونی درجه ۱ بسیار خوش طرح نیز جدیدا وارد شد

فروشگاه فردوسی

راهی که همیشه برقتش میارزد

آـ۳٦۸٦۸

انتقاد

اقدس افشار شیرازی

شوهر فرنگی

ظریفی میگفت تابستان گذشته که مسافرت خارج از کشور برایم پیش آمده‌بود یکروز دریکی از روزنامه های معتبر لندن عکس و خبری جلب توجهم را کرد. این خبر مربوط بازدواج یك دختر ایرانی بایك‌جوان انگلیسی بود. چون بادقت بعکس نگاه کردم .عروس‌راکه‌با لباس‌عروسی تبسم روح‌داری بلب‌داشت دست در دست‌جوان‌زیباوخیلی‌برازنده‌انگلیسی انداخته بود شناختم . تعجب کردم او از دوستان قدیمی من بود . با طرز تفکر و روحیه‌ای که از او سراغ داشتم هرگز نمیتوانستم باورکنم‌که او شوهر خارجی اختیار کرده است.

تصمیم گرفتم برای تبریك وضمنا اطلاع ازاینکه چطور شده او شوهر فرنگی گرفته است بدیدنش بروم‌یکی دوروز بعد به‌خانه اوراه پیداکرده وبه ملاقاتش رفتم . با گرمی و مهربانی فراوان که خاص ما ایرانیهاست مرا پذیرفت و شوهرش رابا یکدنیا غرور وشادی بمن معرفی کرد .

پس از آنکه خیلی حرفها زدیم فرصتی دست داد و دوستانه از او پرسیدم راستی میخواستم از توبپرسم که چطور شد باآن همه عشق وعلاقه‌ای که بوطن و فامیل و کسانت داشتی یکباره ترك همه راکردی و بیك مرد فرنگی شوهرنمودی درحالیکه‌سئوال من برایش تازگی نداشت و مثل این مینمود که قبلا آماده جواب‌گفتن‌باین سئوال بوده‌است خنده‌ای کرد وگفت میدانی پس از آنکه تحصیلاتم را در لندن تمام کردم بایران آمدم تا مثل اجدادم درهمانجا کار کنم و درهمانجا خانه و زندگی برای خود تشکیل‌بدهم. دیدار دوستان و فامیل کسانم جان وروح تازه‌ای درمن بخشید اما آنچه که اثر کشنده‌ای در من باقی‌گذاشت رفتار مردان هموطنم بود .درجلسات مهمانیها ، ضیافتها ، شب نشینی هائی که با آنها تماس پیدا میکردم میدیدم در حالیکه شیك ترین لباسها رادربر دارند و در حالیکه سعی دارند برای جلب توجه مصاحبین خودفریبنده ترین کلمات رابرزبان جاری کنند ، اما درمقابل خانمها نظر خاصی‌داشتند، اگر طرف آنهازنان باردار و مسن‌ویا احیانا فاقد سرو ریخت و ظاهر بود این آقایان کوچکترین توجهی‌نداشتند کرارا دیدم که حتی از ادای ادب در حق‌این عده‌خودداری‌میکنندواما اگر طرف آنها زن خوشگل و ترگل وورگل بودگردن همین آقایان سنگین وپر افاده مثل‌گردن غاز یك‌دور شمسی قمری میچرخید تاخانم رابهترنظاره کنند و یا پیچ کمر آقا آنقدر شل میشد که در مقابل آن خانم باندازه یك زاویه ۱۸۰ درجه تعظیم کند.

آنچه که من فهمیدم مرد ایـــرانـی شخصیت وموقعیت خودرا از زن و خانواده اش جدا میداند . برنامه‌های تفریح ومیهمانی و پیك‌نیك ومسافرت رابا رفقای صمیمی و یك رنك خود ودوراز چشم زن و فرزندش ترتیب میدهد چه بسیار شبها و روزها که سفره غذا گسترده میشود و چشمان همسر و اطفال دلبندش نگران راه پدر و آقای خانه میباشد .

مردان ما حوصله صحبت باهمسر وفرزندان خودراندارند صدای زن و بچه‌های خودرانمیتوانند تحمل کنندو خلاصه پابند به محبت و کانون خانوادگی نیستند درحالیکه مردفرنگی تفریح وراحت و لذت زندگی را در کنار زن و فرزندش پیدامیکند.

متاسفانه این احساس موجب شد که نه تنها من‌بلکه عده‌ای از دختر های جوان مردهای خارجی را برای شوهری انتخاب کنند .

حرف دوستم که تمام شد گفتم- تمام مطالبی راکه گفتی بدقت‌شنیدم اماتو که گشته‌ای و این حقایق‌تلخ را از عمق اجتماع ما پیدا کرده‌ای آیا هرگز باین حقیقت تلخ تر پی نبرده‌ای که‌این مردان با این طرز تفکر و روحیه و تربیت دست - پروردگان مرز و بوم کشورما و زنان کشورما میباشند ؟آیا قبول داری که مادران ما هستند که این پسران و نور چشمی‌ها رابار می‌آورند وهمانها هستند که از ابتدا میگویند « پسر کاکل زری» واین مادر من وشمااست که از ابتدا در گوش پسر نوزاد خود زمزمه میکند .

«پسر قندعسل»و همیشه اورا موجودی برتر ازخواهرش میداند.

فکرنمیکنی که زنان روشنفکر ما، امثال شماکه‌تحصیلات‌عالیه کرده‌اند وظیفه سنگین تری برای عوض کردن این رویه تعلیم و تربیت و این طرز تفکر را دارند

مثل اینکه حرفهای من خیلی اثر کرده‌بود -دیدم پرده‌اشکی چشمان سیاه و درشت شرقی او را پوشانده درهمین وقت شوهر دوستم باسینی قهوه وارداطاق شدو خواه وناخواه حرف ما قطع شد و بپایان رسید .

اووقتیکه زنش را متاثر دیدعلت راپرسید . زن جوان‌برای آنکه‌شوهرش ناراحت نشود درحالیکه تبسم تلخی قیافه‌اش را باز میکرد گفت . چیزی نیست دلم هوای وطن کرده‌بود .

گفتگوی مردم

نرخ ماهی

آقای حجت زاده می نویسدگذشته از آنکه در هیچیك از معابر کامیون فروش ماهی دیده نمی شود در شرکت شیلات هم‌ماهی‌سفید یا کفال موجود نیست هفته‌گذشته که‌درخیابان اسلامبول‌به شعبه شیلات مراجعه کردم مرا بمغازه روبرو هدایت کردند و از آنجا دانه ای یکصدریال‌ماهی‌خریدم وقتی فروشنده وجود نداشته باشد تعیین نرخ ماهی چه سودی دارد .

تعطیلات رسمی

اداره روابط عمومی وانتشارات وزارت کار در باره مطلبی که آقای خسرو کارگردرشماره‌موزخ‌چهارم‌دیماه تحت عنوان تعطیلات رسمی نوشته‌بود اشعار میدارد . طبق ماده ۱۵ قانون کار تعطیلات رسمی بااستفاده ازمزد عبارتست از روز عید نوروز - سیزده فروردین - عید کارگری - جشن مشروطیت - عاشورا - ۲۱ رمضان- عیدقربان - عیدقدیر-میلاداعلیحضرت همایونی - ۲۸ صفر - بنا براین کارفرما در غیر ایام فوق‌الزامی به تعطیل کارگاه ندارد .

ادامه معالجه

از مشهد آقایان توکلی -جوانمرد- تحقیقی و حسن نیا مینویسند قبل از آنکه دوره معالجات ما نتیجه‌بخش شود از آسایشگاه‌خارجمان ساخته‌اند تقاضا داریم‌به‌معالجات‌ماتااخذ نتیجه ادامه داده شود .

بنگاه داروئی کشور

آقای محسن رازقی‌پیشنهادمینماید بنگاه کل داروئی کشور که فعلا سه مرکز فروش در تهران دارد بر تعداد شعب خود بیفزاید چنانچه در شرق تهران از مراکز پر جمعیت شهر است بتاسیس شعبه‌ای اقدام شود بنحو موثری در تهیه داروی ارزان قیمت کمك خواهد نمود .

علت حریق

دکانداران مقیم بازار چهارسوق بزرك تهران مینویسند شب ۲۲ آذر حریقی در چهار سوق رخ داد که بهر یك از ما خسارات هنگفتی وارد ساخت علت حریق هم ازسرای نقاره خانه که طرف شرق مغازه‌های ما قرار دارد ایجادشده زیرا در آنجا که وقف است اطاقهای چوبی وتیری ساخته مشغول تهیه صندوقهای‌چوبی هستند استدعا داریم تاآنجا که خسارت متوجه آنها است ملزم به جبران‌گردند و ازتجدیداین ساختمان های چوبی مجاور محل‌کسب و کالای ما ممانعت شود .

مشمولین دیپلمه

یکی از مشمولین دیپلمه مینویسد امسال قرار است هزار نفر بقید قرعه در دیماه بخدمت اعزام شوند و بقیه تا اردی بهشت سال آینده منتظرقرعه کشتی مجدد باشند چون وضع زندگی این عده رضایت بخش نیست خوبست آنچه مورد احتیاج میباشد در دیماه انتخاب شوند و بقیه معاف گردند .

از اینجا و آنجا

غذا برای گرسنه‌ها

برای جلوگیری از گرسنگی مردم وکمبود مواد غذائی در آینده فعالیت شدیدی از هم اکنون شروع شده است زیرا باافزایش سریع جمعیت دنیا چنانچه برنامه‌های وسیعی‌طرح واجرا نشود بیم آن میرود که سالهای آینده قسمتی از جمعیت روی زمین گرفتار گرسنگی وقحطی شوند . در اجتماعی که چندی قبل در مادیسون آمریکا تشکیل شد یکصد وپنجاه نفر از پنجاه کشور مختلف جهان حضور داشتندوطرق افزایش‌محصول واستفاده از زمین هائی را که در گوشه و کنار بدون استفاده مانده است بررسی کردند. دراین‌کنفرانس در باره استفاده بیشتر از کود های شیمیائی و قابل کشت کردن زمینها تصمیماتی گرفته شد و نظر کلیه اعضاء براین بود که برای جلوگیری از گرسنگی مردم در آینده بایدخیلی جدی اقدام کرد .

برنامه اتوبوسها

بنگاه حمل ونقل شهرلندن‌تصمیم گرفته است از اول سال ۱۹۶۱ برنامه‌ای که جنبه واقعی و اجراشدن داشته باشد برای اتوبوسهای‌شهری تهیه‌کند. تعداد کارمندان اتوبوسهای دو طبقه شهر لندن پانزده در صد تقلیل یافته و برنامه هائی که قبلا برای کار اتوبوسها تنظیم شده‌کاملا اجرانمیشود. برنامه جدید اتوبوسها هم اکنون تهیه شده و بنگاه حمل ونقل لندن مصمم است برنامه را دقیقا اجرا نماید تا رفاه مسافرهرچه بیشتر تامین گردد .

پرستش مار

پرستش مار هنوز هم در بعضی از نقاط هندوستان بخصوص میان هندو های ایالت کرالا رواج دارد .درایالت مزبور هر سه خانه یك معبد مار دارند و مشهور ترین معبد های آنجا،معبدی است که در سی میلی شمال شهـــر «کوتینی» واقع است .

این معبد توسط یکی از خانواده های ثروتمند اداره می شود .

احترام شیر

قبایل «بانتو» که در مرکز آفریقا زیست می کنند ، شیررا بعنوان یك غذای اصلی مورد استفاده قرار می دهند و بهمین جهت گوسفند و گاو را جز در مواقع بسیار ضروری ذبح نمی کنند .

گذشته از این وظیفه شیردوشیدن بعهده مردان است و زنان حق‌نزدیك شدن به گاو شیرده را ندارند و نمی توانند بظرف شیر یا مردی که قصد شیر دوشیدن را دارد دست بزنند .

زنان فقط حق دارند ظرف شیررا بشویند و کره شیر رابرای‌غذابگیرند.

زنان قبایل بانتو از کره بعنوان «کرم صورت» نیز استفاده می کنند .

دزدان مکتشف

دو قرن پیش مرض و حشتناکی در فرانسه شیوع یافت که روزانه دهها نفر قربانی داشت . چند هفته بعد معلوم شد که باندی مرکب ازچهار نفر از سارقین بزرك شبها نبش قبر می کنند و اموال مردگان را بسرقت میبرند ، افراد این باند دستگیروبرای محاکمه به‌دادگاه‌معرفی‌شدند .موضوعی که باعث تعجب بیشتر قضات گردید این بود که افراد باند در نتیجه لمس مردگان دچار آن مرض وحشتناك‌نمی شدند .

پس از تحقیقاتی که از افراد باند بعمل آمد اعتراف‌کردندکه آنهامخلوطی از کافور و سیر و مواد دیگری بکار میبرند و در برابر این مرض‌مصون می شدند . این دارو که بعد بنام «داروی چهار دزد» معروف شد رواج زیادی در سراسر فرانسه یافت .

مسابقه نقاشی

از طرف روزنامه لوسوار که در بروکسل پایتخت بلژیك منتشر می شود یك مسابقه نقاشی برای بچه‌ها ترتیب داده شده وجوائزی در نظر گرفته شده است .

تاکنون ۲۵۰۰۰ قطعه نقاشی از طرف بچه‌های کشور های مختلف به بروکسل واصل شده و در نمایشگاه مربوطه درمعرض نمایش گذارده‌شده است. بچه‌های ۱۸ کشور در این مسابقه شرکت نموده‌اند .

فرش درانگلستان

سال گذشته بین کشور های آسیائی صادر کننده فرش‌بانگلستان هندوستان مقام اول را حائز بود و بهای فرشهای صادره آن کشور به ۲٫۵ میلیون لیره بالغ گردید. فرش صادره از ایران بانگلستان ۱٫۳ میلیون لیره ارزش داشت. پس از آن افغانستان ، پاکستان، چین ، روسیه وهنك کنك قرار داشتند .

دختر جهانگرد

یکدختر ۲۳ ساله‌اتریشی دوسال است به جهانگردی خود ادامه‌میدهد. نامبرده بدون اندکی ذخیره مالی یکه وتنها دو سال قبل از وین خارج‌شد وتاکنون بااستفاده از طریقهٔ «مسافر بین راهی» ووسایل حمل ونقل‌رایگان بیست کشور مختلف جهان را دیدن کرده است. «کریستل ولسن بور» دوشیزه مزبور بانهرو نخست وزیر هندوستان - پادشاه وملکه سیام و رئیس جمهوری اندونزی ملاقات و مصاحبه بعمل آورده است .

کشور هائی که کریستل تاکنون بدانها مسافرت کرده عبارتند از سیلان - هندوستان - نپال- سیام- کامبوج- اندونزی- مالایا- ویتنام- هنك کنك- ژاپن- چین- پاکستان- ایران - روسیه - ترکیه - عراق - جمهوری متحده عربی ولبنان .

عظیم‌ترین و جدیدترین فیلم از زندگی مردم روسیه‌تزاری

آ-۳۶۹۱۲

جدول

کلمات متقاطع شماره ۱۷۰۶

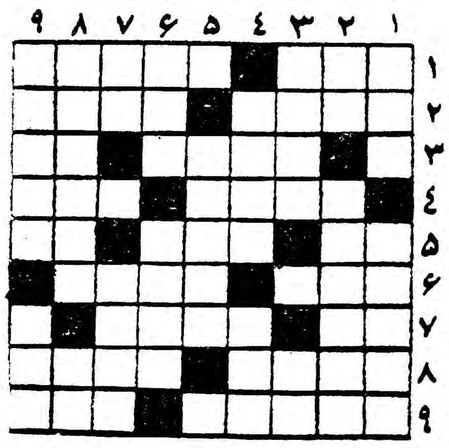

افقی : ۱ - سوراخ آشیان - در عزیمت بدانجا بود که‌پای الاغ لنگیدن‌میگرفت ۲ - از آهنك سازان معروف اروپا - ملایم‌و بی‌شتاب ۳- شهری که در جنك جهانگیر دوم زودتر از همه جا کن‌فیکون‌شد- عددماه ٤- در دیك باکله هم نشین میشود ، نه در طبیعت - قهوه معروفی دارد ٥- شامه نواز - میگویند از خود درخت است -جنس‌قوی (و غالبا زیباتر)٦-شاعر مشکی از آن بدوش مژه گرفته بود تاسقای کامل باشد -شهرآب معدنی ۷- برای تکان دادن ببعضی باید زد- ازفلاسفه معروف۸- میوه سینه - پنجره کشوئی ۹- این کفش هم مال زمان همان پنجره است - بی‌مصرف .

عمودی : ۱-از اقوام نزدیك اگر - ریسه‌ریسه از ملایرمی‌آوردند ۲- محصول چانه‌رواج - از نویسندگان بنام روسی ۳- خدای رقص هندی - مایه دلخوشی خانم است ودلخوری آقا ٤- هیچکس نیست که روغنش را بامیل بخورد - چون دیده روشن بین نباشد چنین میخوانند ٥- مثل بزرگزاده نادان دردیار غریبش بهیچ نستانند ٦- ازشهرهای امریکای جنوبی - هم‌بردندان می‌نشیندهم درباغچه ! ۷-تازه درآمد - از دشنامهای شاباجی خانمی ۸- خلیجی دراروپا -بالانشین ۹- عقل وهوشش ، کاملابجاست - چشم‌ناپاك.

حل جدول شماره ۱۷۰۵

افقی : ۱- مشتاق - پیپ ۲- شلی - طفیلی ۳- ته - باور ٤- زیارت - فن ٥- فرار - وارد ٦- رد - اسفند ۷- عنان -وك ۸- ابریق - اسو ۹- دلق - یاسین .

عمودی : ۱- مشت - فرهاد ۲- شله‌زرد - بل ۳- تی - یا - عرق ٤- بارانی ٥- قطار - ساقی ٦- فوت وفن ۷- پیر- ان -اس ۸- یل - فردوسی ۹- پیوند -گون .

بدینوسیله باستحضار عموم میرساند

اینجانب تقی آزادی ساکن کرمانشاه بنام‌جهاتی از تاریخ دهم دیماه جاری مهری بنام‌خود تهیه و بامضاء خود اضافه نموده ام و هر نوع مدارك‌واوراق واسنادی که‌ازاین‌تاریخ (دهم‌دیماه) ببعد ارائه شود و فاقد مهر نامبرده باشد بلااثر واز درجه اعتبار ساقط است . تقی آزادی

آ-۳۲۹۱۱

آکوستیک تایل درخدمت همه

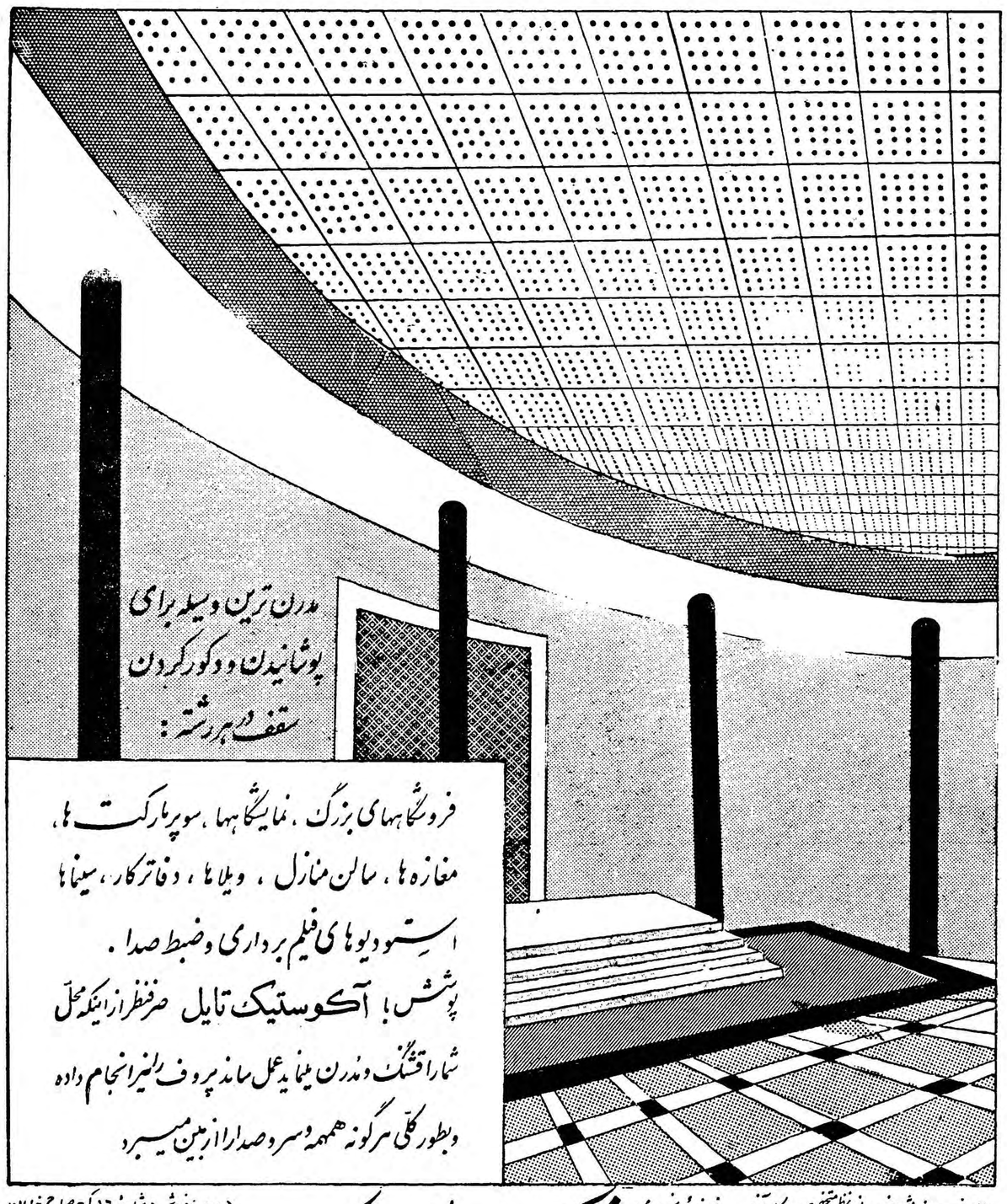

برای خرید وسفارش نصب زیر نظر متخصصین کارآزموده به نماینده انحصاری کارخانجات کلدباند آمریکا و توزیع سوندبزرگترین تولید کنندگان آکوستیک تایل درجهان مراجعه فرمائید .

شرکت سهامی اریک

اداره فروش: شماره ۱٦ کوچه صباح خیابان شاهرضا تلفن ٤۲۲٦۲

نمایشگاه: شماره ۱۳۳ خیابان شاهرضا مقابل البرز تلفن ٦۳۷۹۹

آ-۳٦۸۸۸

سردخانه ویخچال های بزرك اطاقی

سردخانه برای نگاهداری گوشت ، توشابه ، اغذیه ، میوه ، سبزی ومواد دارو در سه اندازه ۵٫۵ - ۹٫۵ و ۱۲٫۵ متر مکعب فضای داخلی قابل استفاده

یخچال برای خانه و رستوران و اغذیه و موادی که تا ۱۸ درجه زیر صفر برودت لازم داشته باشد مانند ماهی ، گوشت ، انواع بستنی وغیره در دو اندازه ۹٫۵ و ۱۲٫۵ متر مکعب

- با سالنی بیرون و داخل و خارج شد
- قطعات قابل جدا شدن و حمل نقل است
- مصرف برق فوق العاده کم است

« ساخت کارخانجات ... آمریکا »

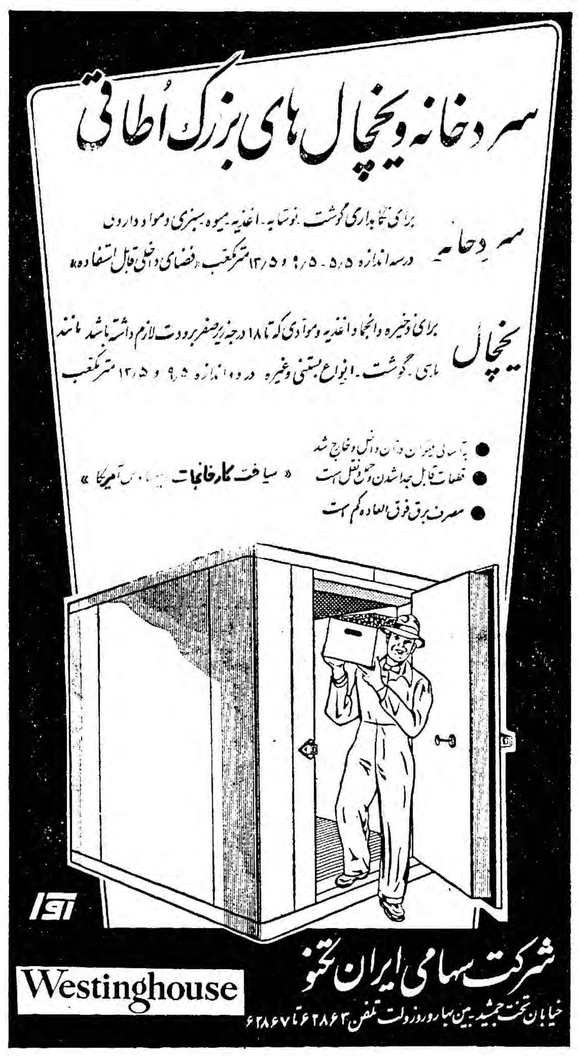

Westinghouse

شرکت سهامی ایران تکنو

خیابان تخت جمشید بین سیاروز دولت تلفن ۶۲۸۶۳ تا ۶۲۸۶۷

آ-۳٦۹۰٤

بیانیه جهت اطلاع عراقیان مقیم تهران

سر کنسولگری سفارت کبرای جمهوری عراق در تهران توجه عراقیان مقیم تهران را به نکات زیر جلب مینماید .

۱-از کلیه دارندگان گذرنامه های عراقی قدیمی خواهشمند است در عرض شش ماه از تاریخ ۱ ژانویه ۱۹٦۱ برابر ۱۱ دیماه ۱۳۳۹ باین سر کنسولگری جهت تعویض گذرنامه های خود با گذرنامه های‌جدید مراجعه فرمایند .

۲-پس از انقضاء مدت مزبور گذرنامه های قدیمی باطل شده‌تلقی خواهد شد .

کنسول -عزمی المحاویلی

۱-٦ آ-۳٦۷۷۰

آگهی مناقصه خرید لوله

اداره کل بهداشت (حساب عملیات مخصوص) مقدار -۱۰۰ متر لوله ۱۰اینچ فولادی جدارچاه‌عمیق موردنیاز مهندسی بهداشت‌را ازطریق مناقصه‌باشرایط زیر خریداری می‌نماید.

۱- پیشنهاد دهندگان بایستی ٥درصد مبلغ پیشنهادی خودرابحساب شماره ۹۰۲ بانك ملی مرکز شعبه فردوسی پرداخت و قبض سپرده را ضمیمه پیشنهاد نمایند (پول نقد-چك -ضمانتنامه بانکی قبول نمیشود)

۲- پیشنهادات بایستی تاآخر وقت اداری روز دوشنبه ۱۲ دی‌ماه درپاکت لاك و مهرشده‌درمقابل رسید به‌قسمت کارپردازی اداره کل بهداشت تسلیم شود.

۳- پیشنهادات درساعت ۱۰ صبح‌روز سه‌شنبه ۱۳دیماه درکارپردازی باز وقرائت خواهد شد حضور پیشنهاددهندگان درجلسه مناقصه آزاد است.

٤- محل تحویل انبار اداره کل بهداشت واقع‌در خیابان شاه کوچه جم خواهد بود.

٥-مالیات‌مخارج‌آگهی وسایر هزینه‌ها بعهده‌برنده‌مناقصه‌خواهدبود.

٦- به‌پیشنهادات مشروط و فاقد قبض سپرده ترتیب‌اثرداده‌نخواهدشد

۷-تاریخ تحویل باید درپیشنهاد قید گردد.

۸- ادارهٔ کل بهداشت دررد یك یاکلیه پیشنهادات مجازخواهدبود

۹-چنانچه برنده مناقصه از انجام تعهد خودداری نماید سپرده‌او بدون هیچگونه تشریفات بنفع صندوق کل بهداشت ضبط خواهدشد

۱-۲ آ-۳٦٦٥٤

اطلاعات اقتصادی

مقایسه ایران باکشورهای آسیائی

در جلسه اخیر شورایعالی اقتصاد که روز شنبه گذشته در حضور شاهنشاه تشکیل یافت شاهنشاه اوضاع‌اقتصادی واجتماعی و سیاسی یك یك کشور های آسیائی را تشریح و با ایران مقایسه نموده و باین نتیجه رسیدند که ایران با در نظر گرفتن منابع عظیم و جمعیت کم ووسعت خاك و موقعیت جغرافیائی و ثبات سیاسی ازهمه کشور های آسیائی خوشبخت تر بوده و بدین ترتیب میتواند رشد اقتصادی سریعتری در آسیا بدست‌آورده‌وآتیه درخشانی‌داشته باشد.

مقایسه کشور ایران با سایر کشور های آسیائی واقعا نتایج جالبی بدست میدهد مساحت‌خاك ایران بیش از ۶۲۸ هزار میل مربع است که در آن فقط بیست میلیون نفر زندگی میکنند این‌کشورپنجاه میلیون هکتار اراضی قابل کشت دارد و ده در صد ذخائر نفت جهانی را دارا میباشد و از نظر معادن دیگر نیز بسیار غنی است علاوه براین از طریق خلیج فارس باقیانوسها راه دارد . بنا براین اکثر عوامل اقتصادی که میتواند موجب رشد سریع بشود در این کشور متمرکز است و با داشتن نقشه صحیحی که زیر بنای اقتصادی آن را استوار سازد و برنامه جامعی که سرمایه های دولت و مردم‌را در طرحهای مرتبط و صحیح متمرکز کند ایران فرصت هائی دارد که کشور های دیگر فاقد آن هستند .

در میان کشور های آسیائی ژاپون از همه مترقی تر است ولی امکانات‌آتی آن در برابرمقایسه با ایران نسبتا محدود میباشد .مساحت جزایر ژاپن ۱۴۲هزار میل مربع است در صورتیکه جمعیت آن متجاوز از ۹۰ میلیون میباشد در این صورت وسعت خاك نسبت به جمعیت بسیار کم است و قسمت اعظم مواد غذائی و مواد خام‌خود را بایداز خارج تهیه کند و تهیه غذای کافی برای جمعیت روز افزون و موادخام جهت صنایع کار آسانی نیست و نمیتوان تصور نمود که‌درآمد سرانه ژاپون در آینده بمیزان قابل ملاحظه‌ای بالا رودمنتهی باید در نظر داشت که موفقیت هائی که کشور ژاپون تاکنون بدست آورده بر اثر فعالیت و کاردانی و قناعت مردم آن بوده است .

و اکنون چین کمونیست را در نظر گیرید . این کشور با ۲٫۲۷۹٫۰۰۰ میل مربع مساحت ۶۶۰ میلیون جمعیت دارد یعنی در حدود یك ربع جمعیت جهان در این کشور زیست میکنند و تا ده‌سال دیگر جمعیت کشور مزبورمحتملا بیك میلیارد میرسد و با این جمعیت که بطور سر سام آوری بالامیرود تولید غذای کافی و افزایش درآمد سرانه کار آسانی نیست و با آنکه برای این منظور آزادیهای فردی زیر پا گذاشته شده و مردم بازیچه حکومتند و در کار و زندگی ،از خود آزادیهائی ندارند . باتمام این اوصاف در ظرف بیست سال‌آینده تصور نمیرود که چین کمونیست بتواند در آمدسرانه خود را در برابر این جمعیت بطور محسوسی بالا برد .

اکنون هندوستان و پاکستان را در نظر گیرید هندوستان با مساحتی در حدود ۱٫۲۲۱٫۰۰۰ میل مربع جمعیتی برابر ۴۶۰ میلیون دارد در حال حاضر این کشور سالهای آخر برنامه ۵ ساله دوم خود را که در سال ۱۹۶۱بپایان میرسد میگذراند درآمدملی هندوستان‌درطی سالهای برنامه دوم هر سال ۵ در صد بالا رفته ولی هنگامیکه‌افزایش جمعیت این کشور را در طی سالهای مزبور در نظر گیریم درآمدسرانه در سال در حدود ۲٫۵ درصد بالا رفته و پاکستان نیز تقریبا چنین وضعی را دارد و اصولا در آمد سرانه این دو کشور هم اکنون در حدود نصف‌در آمدسرانه ایران است . فعالیت های این دو کشور قابل تحسین است ولی باید در نظر گرفت که اینکه در برابر جمعیت‌عظیم و روز افزون خود از نظر منابع طبیعی و وسعت خاك چندان غنی‌نیستند که بتوانند در سالهای آینده بسرعت پیش روند این بحث ادامه دارد.

دکتر مصطفی علم

مذاکرات وزیر بازرگانی وسفیر پاکستان

ایران با پاکستان قرارداد مبادله کالا امضاء خواهدکرد

روز پنجشنبه مدت یکساعت وزیر بازرگانی و سفیر کبیر پاکستان در اطراف روابط تجاری ایران‌وپاکستان بایکدیگر مذاکره کردند .

بطوریکه خبرنگار ما اطلاع یافته این مذاکرات برای آن انجام شده است که هنگام مذاکرات بازرگانی با هیئاتی که از پاکستان میآید اشکالی پیش‌نیاید . بهر صورت مذاکرات روز پنجشنبه موفقیت آمیز بوده است . در اینکه آیا در مذاکرات مزبور تاریخ آمدن هیات بازرگانی پاکستان بایران تعیین گردیده است یا نه اطلاعی از طرف وزارت‌بازرگانی داده نشده است . ولی بهر جهت تاریخ ورود این هیات بایران بسیار نزدیك است . از جمله کالا هائی که ایران ممکن است از پاکستان وارد کند چای است چه دولت طی تصویبنامه ای دستور داده است از اول سال آینده چای از کشور هائی بایران واردشودکه اولا تولیدکننده چای باشد و ثانیا با ایران قرار داد مبادله کالا به بندد . پاکستان اگر بایران موافقتنامه مبادله کالا امضاء کند اولین کشور واجد شرایط‌خواهد بود البته اگر سایر کشور هائی که بایران چای میفروشند علاقه بادامه فروش بایران داشته باشند میتوانند شرایط‌ایران را بپذیرند .

ضمنا امروز اطلاع حاصل شد که روابط تجاری ایران‌و هند نیزتوسعه خواهد یافت خبرنگار ما اضافه می کند که ممکن است روابط تجاری ایران و هند نیز بر اساس موافقت نامه مبادله کالا درآید .

بازار درهفته گذشته

قیمت کالاهای وارداتی مجددا تنزل کرد

وضع‌عمومی بازار تهران در هفته قبل چندان رضایت بخش نبود کالا های وارداتی و فصل راکد بود از کالا های صادراتی که میبایستی معاملات گرم تر و بهتری میداشتند فقط کشمش‌در هفته‌قبل جریان‌خوبی داشت و قیمت بعضی از ارقام آن جعبه ای ۲ تا ۱۰ ریال ترقی کرده بود در عوض مغز بادام وضع بدی پیدا کرد و قیمت آنهم کیلوئی ۲ تا ۶ ریال تنزل داشت کتیرا و پشم و پنبه و دانه های روغنی رویهمرفته وضع ثابت هفته قبل خود را حفظ کرده بود .

بازار کتیرابی‌رونق‌ولی‌پنبه بارونق ومحکم بود بازار کالا های وارداتی عموما بد بود آهن تنزل داشت چای جریان‌عادی‌داشت قماش‌نخی‌خارجی بدون معامله و پشمی خارجی کم و بیش جریان عادی داشت . ادویه تنزل قیمت داشتند گونی و چطائی و نخ قند نیز تنزل کرد کاغذ نیز کیلوئی یکریال تنزل قیمت پیدا کرد نیل مصنوعی انگلیسی باز هم‌جعبه‌ای ۵۰ ریال تنزل نمود شیشه نیز تنزل قیمت داشت قلع هم کیلوئی ۲ ریال از مظنه هفته ماقبل تنزل پیداکرده بود . باین ترتیب هفته قبل بازار تهران خوب نبود بهبود این امر در هفته جاری هم احتمال داده نمی شود .

وضع پول در بازار خوب نبود و مثل هفته های قبل نرخ بهره در حد اکثر خود ثابت ماند نرخ بهره برای امضاءهای‌درجه‌یك بین ۱۷ تا ۱۹ در صد درجه دو تا ۲۱ در صد درجه سه تا ۲۴ درصد بود .

نرخ محصولات کشاورزی

پنبه دراهواز و پشم درشیراز از سایر نقاط ایران ارزانتر است

بهای متوسط‌عمده فروشی انواع محصولات کشاورزی درتهران و شهرستانها تاآخرین گزارش بدین شرح میباشد :

گندم : تهران کیلوئی ۶٫۲ ریال اهواز ۷٫۴ بروجرد ۶٫۲ اصفهان ۶٫۴ کرمان ۸ کرمانشاه ۶٫۱ رشت ۷ رضائیه ۷ سنندج ۶٫۵ شیراز ۶تبریز ۶٫۳ زاهدان ۶٫۹ (شیراز ارزانترین و کرمان گرانترین نرخ)

جو : تهران کیلوئی ۴٫۳ ریال اهواز ۴٫۲ بروجرد ۴ اصفهان ۴٫۳ کرمان ۵ کرمانشاه ۳٫۳ رشت ۴٫۳ رضائیه ۴٫۹ سنندج ۴٫۵ شیراز ۴٫۹ تبریز۴٫۲زاهدان ۵٫۱(کرمانشاه ارزانترین و زاهدان گرانترین نرخ)

برنج (صدری): تهران کیلوئی ۲۲ ریال اهواز ۲۳ بروجرد ۲۵ اصفهان ۱۶ کرمان ۲۸ کرمانشاه ۲۲ رشت ۲۰ رضائیه ۲۶ تبریز۲۶ زاهدان ۲۷ (اصفهان ارزانترین و کرمان گرانترین نرخ)- پنبه‌بومی تهران کیلوئی ۳۶ ریال اهواز ۳۳ بروجرد ۴۷ اصفهان ۳۵ کرمان ۴۱ کرمانشاه ۵۲٫۵ رضائیه ۴۳ تبریز ۳۷ زاهدان ۵۱ (اهوازارزان‌ترین و کرمانشاه گرانترین نرخ)- لوبیا : تهران کیلوئی۱۶ ریال‌اهواز ۱۹ بروجرد ۱۳ اصفهان۱۳ کرمان ۱۷ کرمانشاه۱۰ رضائیه ۲۰سنندج ۱۳ شیراز ۱۹ تبریز ۱۷ زاهدان۱۹ (کرمانشاه ارزانترین ورضائیه گران ترین نرخ) .

نخود : تهران کیلوئی ۱۸٫۵۰ ریال اهواز ۲۲ بروجرد۱۸ اصفهان ۱۶ کرمان۲۰ کرمانشاه ۱۴رضائیه ۱۷ سنندج ۲۰ شیراز ۱۴ تبریز۱۸ زاهدان ۲۰ (کرمانشاه و شیراز ارزان ترین و اهواز گران ترین نرخ) .

پسته : تهران کیلوئی ۱۱۰ریال اصفهان ۹۱ کرمان ۱۰۰ شیراز ۱۰۰ تبریز ۱۵۰ زاهدان ۱۰۰ (اصفهان ارزان لرین و تبریز گران ترین نرخ) - مغز بادام شیرین : تهران کیلوئی ۹۰ ریال بروجرد۷۶ اصفهان ۹۰رضائیه ۷۶ شیراز ۸۰ تبریز ۷۳ زاهدان ۸۰ (تبریز ارزانترین و تهران و اصفهان گرانترین نرخ) پشم ناشور الوان : تهران کیلوئی ۴۶ ریال بروجرد۶۲اصفهان ۵۷کرمان ۹۰ کرمانشاه۶۴ رضائیه ۵۰سنندج ۵۰ شیراز ۴۰ تبریز ۵۳ زاهدان ۶۱ (شیراز ارزانترین و کرمان گران ترین نرخ) .

ورودوخروج کشتیها

بطوریکه سازمان بنادروکشتیرانی اطلاع میدهد ورود و خروج کشتی ها به بنادر ایران تا آخرین‌تاریخ بدینقرار بوده است :

*کشتی تجارتی «سن کارلو» ایطالیائی روز ۱۰٫۵ به بندربوشهر وارد شد.

*کشتی تجارتی «ولا» نروژی‌روز ۱۰٫۶ از بندر بوشهرخارج شد.

*کشتی تجارتی «الکا»فنلاندی روز ۱۰٫۵ به بندر خرمشهر وارد شد .

*کشتی تجارتی «اوکن فلس» آلمانی روز ۱۰٫۶ به بندرخرمشهر وارد شد .

*کشتی های تجارتی «سیگنا» نروژی -«تاپاسکو» یوگسلاوی - «اوکن فلس» آلمانی روز ۱۰٫۷از بندر خرمشهر خارج شدند .

*کشتی های تجارتی «سینگو» هلندی -«راورت» یونانی روز۱۰٫۶ به بندر آبادان وارد شدند .

*کشتی تجارتی «زیبلنگ» هلندی در ۱۰٫۵ به بندر آبادان وارد شد.

بده دانشجوی امور بازرگانی وام داده میشود

در مجمع عمومی موسسه اعتباری دانشگاه که اخیرا بریاست آقای نخست وزیر تشکیل گردید تصمیم گرفته شد که به ده نفر ازدانشجویان انستیتوی امور اداری وبازرگانی و الکتروتکنیك هریك ماهانه ۱۵۰۰ریال بعنوان وام از طرف موسسه مساعدت شود .

دراین جلسه گفته شد که در سال جاری به ۴۵ نفر وام داده شده و درسال آینده اگر لایحه اعتبار کمك هزینه دانشگاه در مجلس سنابه تصویب نهائی برسد موسسه میتواند بتعداد بیشتری کمك کند آقای‌نخست وزیر از هیئت مدیره موسسه‌خواست که از اشخاص نیکوکار و تجار دعوت بعمل آید تامساعدت بیشتری‌بنماید دولت‌هم مطالعه میکند تا راههائی برای کمك مالی به موسسه پیداکند وزیر فرهنگ معتقد است که‌موسسه مزبور بایدتوسعه یافته و برنامه خودرا درسطح‌بالاتری اجرا نماید .

سرمایه‌گذاری درصنعت قند درایران

مورد توجه سرمایه‌گذاران خارجی قرارگرفته است

ایجاد کار خانه قنددر ایران‌مورد توجه سرمایه گذاران خارجی نیز قرار گرفته است و اخیرا وزارت صنایع ومعادن گزارش هائی درمورد صنعت قند در ایران و امکانات سرمایه گذاری در این صنعت‌تهیه وبرای چند موسسه خارجی ارسال داشته است صنعت قند یکی از صنایع مورد نیاز مملکت میباشد وتولیدکار خانه‌های دولتی وکارخانه هائی که‌با سرمایه مردم ایجاد شده‌است کافی‌برای‌تامین نیازمندی های کشور نیست باتوجه‌به افزایش جمعیت و ازدیاد طبیعی مصرف به علت پیشرفت وضع زندگی مردم‌در سال های آینده مصرف قند وشکر بمقدار بیشتری بالا خواهد رفت.

بااستفاده از سرمایه های خارجی تشویق سرمایه گذاران بایجاد کارخانه های قند میتوان تا حدود زیادی از وارد کردن قند و شکر به کشور خود داری کرد .

صندوق تعاون جوانان

فقط بواجدین شرایط وام میدهد

امروز آقای طباطبائی مدیر عامل صندوق تعاون جوانان بخبرنگار ما اظهار داشت که در حال حاضر بیشتر متقاضیان دریافت وام از دانش آموزان و دانشجویان میباشند که چون درآمدی ندارند بادریافت وام میخواهند مخارج تحصیلی خودرا تامین نمایند .

البته از کسبه و پیشه‌وران نیز تقاضاهائی میرسد که پس از رسیدگی های لازم وام مربوطه بمتقاضی پرداخت میشود . مدیر عامل صندوق اضافه کرد که چون از وامهای صندوق فقط صاحبان سهام دو طبقه محصلین و پیشه وران که واجد شرائط لازم باشند میتوانند استفاده نمایند لذا سهامدارانی که جزو ایندو دسته اخیر نیستند و یا شرائط لازم را دارا نمی‌باشند طبعا نمیتوانند از صندوق وام بگیرندلذا بامراجعه بصندوق تقاضای استرداد سهام خریداری شده خود را دارند درصورتیکه طبق آئیننامه شرکتهای سهامی و تعاونی مذکور موقعی میتوان سهام ثبتی فروخته شده را دوباره بازخرید نمود که شرکت انحلال خودرا اعلام نماید . و نیز طبق قانون تجارت سهامداران میتوانند در جلسه مجمع عمومی صندوق نظریات و پیشنهادات خودرا دائر به استرداد بهای‌سهام خود بمجمع تسلیم نمایند تا مورد مذاکره و بررسی قرار گیرد .

وی اضافه کرد این صندوق با آنکه نوعی از شرکت سهامی‌است معذلك بواسطه کمك بطبقه جوان مملکت غیراز تقسیم سود ویژه به سهامداران هرسال نیز مبالغی بعنوان جایزه بین صاحبان سهام بحکم قرعه تقسیم مینماید . لذا سهامدارانی‌که موفق باخذوام نمیشوندمیتوانند از سود ویژه و جوائز صندوق استفاده نمایند .

بازار ارز و طلا

بهای انواع مسکوك تغییری نکرده آخرین قیمت بهای انواع‌ارز بدینقرار است :

دولار اسکناس ۸۱ریال‌تلگرافی ۸۰٫۵۰ ریال پستی ۸۰ ریال،پوند اسکناس ۲۳۵ ریال تلگرافی۲۲۶ ریال پستی ۲۲۵ ریال ، مارك اسکناس ۱۹٫۵۰ریال‌حواله۱۹٫۲۵ ریال ،فرانك فرانسه اسکناس۱۷۰ ریال حواله ۱۶۸ ریال هزار لیر ایطالیا نقد ۱۳۰ ریال حواله ۱۲۹ ریال فرانك‌سویس نقد۱۹ ریال حواله ۱۸٫۷۵ ریال ، لیره ترك اسکناس بزرك ۶٫۲۰ ریال حواله ۶٫۶۰ ریال ،روپیه پاکستان۱۱٫۴۰ ریال ،روپیه هندوستان۱۲٫۸۰ریال

شرکتها

* شرکت سهامی جزبکاردر اهواز منحل شد و آقایان یوسف کویتی‌کار وفرج‌اله عنادیان بسمت مدیران تصفیه آن انتخاب شدند .

*شرکت هرسین کار بامسئولیت محدود برای واردات و صادرات کالا های تجارتی و امور تولیدی و اکتشاف و استخراج و بهره برداری از معادن و تاسیس کارخانجات با سرمایه پانصد هزار ریال بمدیریت آقایان یوسف ترکان و پرویزلاهیجانی تشکیل گردید .

* سرمایه شرکت سهامی ریالکو از ۶۳ میلیون ریال به مبلغ یکصد میلیون ریال افزایش یافت .

*سرمایه شرکت سهامی‌ساختمانی و تجارتی عمر از مبلغ سه میلیون ریال به چهارده میلیون ریال افزایش یافت .

مزایده ومناقصه

*دانشکده کشاورزی کرج خرید و نصب‌یکدستگاه تلمبه وموتورچاه‌عمیق مزرعه‌آزمایشی تا۱۰٫۱۰٫۳۹

* چاپخانه دولتی ایران‌خرید ششصد تخته لاستیك سیلندرماشین افست‌باندازه‌های‌مختلف‌تا۲۸٫۱۱٫۳۹

* شرکت سهامی کارخانجات قند ایران خرید ۱۲ قلم طوری سانتریفوژ تا ۲۴٫۱۱٫۳۹

*اداره راه استان تهران‌ساختمان و نصب نرده فلزی پلهای تهران و کرج و چالوس تا ۱۲٫۱۰٫۳۹

آگهی حراج

شرکت سهامی مواد غذائی و شیمیائی ایران وابسته بوزارت صنایع و معادن تعداد هفت دستگاه اتومبیل مستعمل خود را از طریق حراج بفروش میرساند .

داوطلبان می‌توانند همه روزه برای دریافت برگ‌شرایط و مشخصات در ساعات اداری حداکثر تا تاریخ ۲۴٫۱۰٫۳۹ بدفتر این شرکت واقع در خیابان آمل- کوچه دقت مراجعه . ضمنا برای رویت اتومبیل های مذکور بکارخانه گودرن وجوهرنمك‌واقع‌درامامیه مقابل بیمارستان بوعلی مراجعه فرمایند .

شرکت سهامی مواد غذائی و شیمیائی ایران .

۱-۲ آ-۳۶۶۱۸

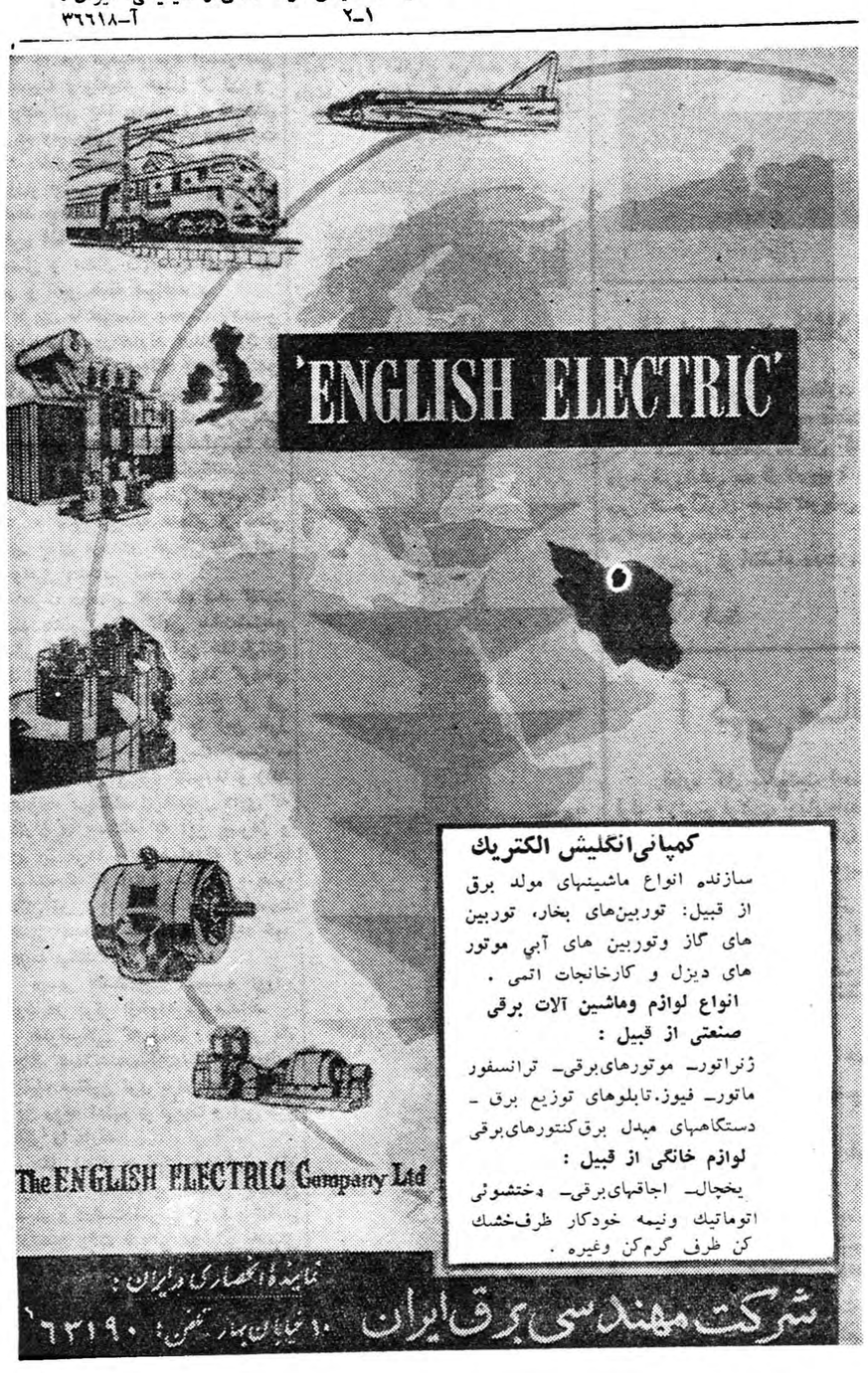

آ-۳۶۸۸۰

آگهی ماده ۳۶ اساسنامه بانك ایرانیان

طبق تقاضای شماره ۴۹۶۸-۲۶٫۵٫۳۹ رئیس هیئت مدیره بانك ایرانیان ماده ۳۶ اساسنامه بانك مزبور باین شرح آگهی میشود رئیس بانك میتواند تمامی یاقسمتی از اختیارات خود را بمعاون یا معاونین‌خود وروسای‌ادارات ودوایر بانك یاکارمندان آن‌باحق‌توکیل‌وتوکیل‌درتوکیل ولو کرارا واگذار نماید باین نحو که هیچ عملی بدون امضای متفق و مشترك دو نفر از آنان معتبر شناخته نشود فقط شخص رئیس بانك است که به تنهائی از طرف بانك حق امضاء خواهند داشت .

رئیس اداره ثبت شرکت ها و علائم‌تجارتی واختراعات -مهدی نراقی

آ-۳۶۸۷۴

آگهی تاسیس شرکت‌سهامی ترانزیت ایران وترکیه

نظر بماده ۱۹۷ قانون تجارت و ماده ۶ آئین نامه همان قانون‌خلاصه شرکت نامه و اساسنامه شرکت سهامی ترانزیت ایران و ترکیه که در تاریخ سیزدهم آذرماه ۳۹ تحت شماره ۷۵۹۲ در این اداره به ثبت‌رسیده برای اطلاع عموم دریکی از جراید کثیرالانتشار یومیه تهران و روزنامه رسمی کشور شاهنشاهی آگهی میگردد .

۱-نام و نوع شرکت :شرکت سهامی ترانزیت ایران و ترکیه

۲-موضوع شرکت : حمل و نقل کالا های صادراتی و وارداتی ترانزیتی و مسافر بری از راه ترکیه و انجام سایر امور بازرگانی مجاز

۳-مدت شرکت از تاریخ اول آبانماه ۳۹ بمدت نامحدود

۴-مرکز اصلی شرکت تهران خیابان شاهرضا مقابل خیابان ویلا ساختمان ذهابیان .

۵-تابعیت شرکت ایرانی

۶-سرمایه شرکت مبلغ هفت میلیون و هشتصد هزار ریال

۷-تعداد سهام : هفتصد و هشتادوسهم ده هزار ریالی با نام

۸-مبلغ سرمایه پرداخته و میزانیکه تعهد شده است یك ثلث‌ازبهاء اسمی آن نقدا پرداخت شده و دو ثلث بقیه در تعهد صاحبان‌سهام‌است.

۹-طریقه نقل وانتقال سهام - با تصویب هیئت مدیره و ثبت در دفتر انتقالات سهام و فقط بصاحبان سهام اولیه انتقال میسر است .

۱۰-کسانیکه حق امضاء برگهای سهام شرکت را دارند با امضاء رئیس هیئت مدیره و حسابدار شرکت خواهد بود .

۱۱- هیئت مدیره آقای اکبر روشنفکر رئیس و آقای محمد صادق یویانی (بهبهانی) نایب رئیس هیئت مدیره و آقایان روبن گریگوریان وحسن پرویز وهلاکو رامبد اعضاء هیئت مدیره شرکت میباشند .

۱۲-مدیر عامل : آقای حسن پرویز

۱۳-دارندگان حق امضاء با مدیر عامل ورئیس هیئت مدیره متفقا میباشد .

۱۴-تعداد سهامیکه مدیران باید در صندوق شرکت تودیع نمایند: هریك از مدیران پنج سهم .

۱۵-طریقه دعوت مجامع عمومی و اشخاصیکه حق دعوت دارند- بوسیله انتشار آگهی و بنا بدعوت هیئت مدیره و بازرس

۱۶-رسمیت جلسات مجامع عمومی عادی با حضور صاحبان سهام که لااقل ثلث سرمایه شرکت رادارا باشند .

۱۷-تاریخ تشکیل جلسه سالیانه در خردادماه هرسال

۱۸-میزان کسر سرمایه ذخیره از سود سالیانه صدی ده ازسود حاصله .

۱۹-بازرسان شرکت آقایان هوشنك افشار و کاظم طباطبائی (فشارکی) .

۲۰-انحلال شرکت طبق ماده ۹۳ قانون تجارت است.

رئیس اداره ثبت شرکت طبق ماده ۹۳ قانون تجارت است.

رئیس اداره ثبت شرکت ها و علائم تجارتی واختراعات - مهدی نراقی

آ-۳۶۸۷۰

برای جلب کمك‌های خارجی

برنامه سوم دریك کنفرانس بین‌المللی مطرح میشود

امروز کسب اطلاع شد که‌برنامه عمرانی سوم کشور بعد از تکمیل ممکن است دریك کنفرانس بین‌المللی باشرکت کارشناسان و نمایندگان کشورهائی که‌ممکن است در اجرای آن کمك نمایند مورد بررسی قرار گیرد .

خبرنگار ماازقول یك مقام‌عالیرتبه سازمان برنامه گزارش میدهد ازنظر آنکه برنامه‌عمرانی‌سوم کشورحداکثر رشد اقتصادی ممکن رابرای کشور دربر داشته باشد تنها سرمایه گذاری دولت کافی نیست وقسمتی ازسرمایه گذاری باید بوسیله مردم وبکمك سرمایه‌های خارجی صورت گیرد .

شرایط ومقررات و ضمانت های کافی برای سرمایه گذاران خارجی درکشور هم‌اکنون دارد برقرار میشود فقط باید طرح‌های مفید و لازم وقابل قبول تهیه گردد وبه سرمایه گذاران داخلی وخارجی پیشنهاد نمود تابرای اجرای آن سرمایه گذاری نمایند. از نمایندگان کشور های توسعه یافته بخصوص‌امریکاوآلمان‌وژاپن‌درخواست خواهد شد بادادن اعتبار و سرمایه گذاری به‌اجرای‌برنامه توسعه‌اقتصادی ایران کمك نمایند .

مقامات سازمان برنامه امیدوارند باین ترتیب بتوانند هشت‌در صد رشد اقتصادی سالیانه رابرای کشور در طول اجرای برنامه سوم تامین نمایند.

مقامات مزبور تایید میکنند که دولت ایران برای اجرای برنامه مزبور که‌مربوط به‌همه مردم وهمه کشور خواهد بود از حداکثر امکانات مالی دولت‌استفاده کرده واز مردم بخصوص صاحبان سرمایه‌های‌خصوصی‌درخواست خواهد کردکه تاآنجاکه میتوانند با سرمایه گذاری خود در طرح های‌مفید برنامه به‌تحقق یافتن هدف برنامه‌سوم کمك‌نمایند .

آگهی انتخاب مدیر شرکت دی سیمنتیشن کمپانی اورسیز محدود که بشماره ۲۲۳ دردفتر ثبت شرکت‌های‌خارجی بثبت رسیده است .

طبق‌نامه مورخه ۲۴٫۹٫۳۹ مدیر شرکت دی‌سیمنتیشن کمپانی اورسیز محدود بپیوست اصل و ترجمه وکالتنامه مورخه ۱۸ ماه مه یکهزارو نهصد وشصت آقای ویلیام موری لیچ‌دارای پروانه اقامت شماره۴۰۵۴۵ صادره شهربانی تهران ساکن خیابان پهلوی شماره ۲۷۵ بعنوان‌مدیرشرکت درایران بااختیارات مصرحه دروکالت نامه مزبورانتخاب‌شده‌است‌ووکالتنامه مورخه ۲۹ ماه مه ۱۹۵۹ که‌به‌آقای پل ماسریك داده شده لغو وابطال شده است مراتب طبق ماده ۲۰۰ قانون تجارت‌درروزنامه رسمی کشور و یکی از جراید کثیرالانتشار تهران برای اطلاع عموم آگهی‌میشود .

رئیس اداره ثبت شرکت‌ها وعلائم تجارتی واختراعات .مهدی نراقی

موتور ژنراتورهای دیزل انگلیسی

ساخت کارخانه معظم پتبو

از ۳کیلووات تا ۸۰ کیلووات موجود است

برای موتور ژنراتورهای از ۸۰ کیلووات ببالا سفارش قبول میشود

نماینده انحصاری : شرکت تجارتی ایران و انگلیس خیابان فردوسی مقابل خیابان ثبت

تلفن ۳۰۲۷۴۱ - ۳۴۷۲۸

آ-۳۶۸۳۶ «مؤسسه‌خروس»

لوله‌های مخصوص آتش‌نشانی

۱½ اینچ -۲ اینچ و ۲½ اینچ

وارد شد

شرکت تجارتی ایران وانگلیس- خیابان فردوسی مقابل خیابان ثبت - تلفن ۳۰۲۷۴۱-۳۴۷۲۸

آ-۳۶۸۳۴ «موسسه خروس»

عبور از پنج قاره

نوشته : محمدعلی ملك
بازرس عالیرتبه وزارت‌کشور
٤ـ نقائص انجمن‌شهر درگذشته

ترقی نرخها

توجه بنکات فوق نه تنها سودمند بحال شهرداریها و بهبود وضع آنان خواهد بود بلکه در وضع عمومی‌خود دولت نیز اثر مطلوب خواهد داشت باین معنی که اگر فرضا جمعیت از نقاط مختلف به‌یك یادو نقطه‌بواسطه تمرکز و فعالیت های اقتصادی‌هجوم آورند در صورت اخیر می بینم نرخهای احتیاجات زندگی در آنجا بعلت کثرت تقاضا روزبروز افزایش میبابد و کنترل مشکل میشود محصولات از اقصی نقاط کشور باین نقطه سرازیر و این ترقی نرخها در نرخهای سایر نقاط نیز اثر میکند و در نتیجه خود دولت ها هم درجریان همین گرانی و کسر بودجه قرار میگیرند . پایان

نواقص قانون شهرداری

موقعی‌که کمیسیون مشترك‌مجلسین مشغول رسیدگی باصلاح قانون شهرداری بود و لایحه تنظیم میشد نویسنده نظریات خود را نوشته‌بیکی از اشخاصی که در کمیسیون شرکت میکرد دادم درهمانموقع پیش بینی میکردم که چون قانون جدید باید براساس واگذاری کار مردم بمردم تصویب و بموجب آن انجمنهای شهرداری‌باید تشکیل گردد وانجمنها اختیارات وسیعتری از قبیل‌انتخاب شهردار و حفظ اموال عمومی شهر را خواهند داشت قطعا بامشکلاتی مواجه خواهند شد و اگر مقاومت، کنند کسانیکه‌با تشکیل‌انجمن محدود میشوند همینکه منافع خود را در خطر دیدند بعناوین مختلف درصدد تضعیف و تلافی نسبت باعضاءانجمن برخواهند آمد بنابراین برای اینکه حقوق و حیثیت اعضاء انجمن و شهردار محفوظ و دستخوش اغراض قرار نگیرند این عده منتخبین شهر در حوزه شهرستان مربوطه‌از تعرض مصون باشند ورسیدگی باتهاماتشان تحت جریان خاصی بغیر از حوزه مربوط بخود باشد تا موجبات‌ارعاب و تضعیف برای جلوگیری از ادامه خدمت آنان فراهم نگردد همانطور که پیش بینی شده بود بعد ازتشکیل انجمنها متاسفانه بر علیه بعضی از اعضاء انجمن در نقاط مختلف کشور تحریکات و بصرف اتهام مزاحمت هائی فراهم گردید ، همچنین برای جلوگیری از استفاده مداوم اموال منقول و غیر منقول شهرداری و طرز حفاظت و ممانعت قانونی و سایر مواردنظریاتی داده شده بوددرقانون شهرداری در مورد اختیارات انجمن با اختیارات شهرداری نقائصی هست و اصلاحاتی ضرورت دارد و یا بین وظائف شهرداری و بعضی از ادارات اختلاط بوجود آمده و هردو اداره دریك کار مداخله میکنند و موارد دیگر چون فعلا بحث در اصلاح قانون‌نیست بعلاوه‌ضرورت داردمردم باهمین قانون فعلی تا حدی موفق به پیشرفت کار های مربوط بخود بشوند کلیات‌آن بموقع مناسب تری موکول میشود از جمله موضوعاتی که ضرورت دارد در قانون شهرداری پیش بینی بشود قانون منع معاملات دولتی و قانون رسیدگی بدارائی مامورین دولت و نمایندگان مجلسین است که باید در حوزه شهرستان شامل اعضاء انجمنهای شهر وشهردار نیز بشود تا اهالی نسبت باعضاء انجمن و شهردار اطمینان پیدا کنند.

در بحث فوق بچند موضوع دیگر نیز اجمالا اشاره میشود دولتها نه‌تنها بایددر تقویت شهرداری توجه خاص داشته باشند بلکه باید در حفظ موقعیت شهرداری و پیشرفت وظائف او صمیمانه بذل مساعی نمایند بعلاوه درتنظیم لوایحی که‌مالانست بامور شهرداری دارای اثراتی است توجه داشته باشند که اثرات ناشی از لوایح مزبور که بصورت قانون در میآید شهرداریها را دچار مضیقه و یا بمشکلات دیگر مواجه نسازدمثلا تصمیمات سبب تقلیل جمعیت یك شهری و انتقال بشهر دیگر نگردد تا ازدیاد جمعیت در جای دیگر از حد اعتدال بیشتر بشود مانند وضع فعلی بعضی از شهر های جنوبی و غربی و آذربایجان که بواسطه تمرکز امور تجاری و اقتصادی در تهران اکثر سرمایه داران آن نقاط بمرکز کوچ نموده و شهر های مزبور بواسطه‌مهاجرت‌افرادفعال‌دچارکسادی وکم‌بود درآمدشده که‌در بادی امر تخصیص امور ارزی بمرکز باعث تحولات مزبور گردیده است وقتی از یك شهری سرمایه های جاری بجای دیگر انتقال یافت و معاملات عمده صورت نگرفت دچار کسادی و کم‌بود درآمد گردید بالطبیعه مهاجرت پیش میآید بنیه مالی طبقه دوم و سوم ضعیف میگردد معاملات سفته ونزولی در نرخهای بالا جای معاملات مشروع را میگیرد تعداد افراد عوارض بده کم میشود تجارت بقدر مصرف آنهم بدست فروش میافتد وصول عوارض نیز دچار سازش می گردد در چنین وضعی شهرداری از انجام وظیفه جاری و خیلی عادی هم باز میماند بنابراین دولتها باید در تنظیم لوایح اقتصادی و مالی‌وضع شهر ها را در نظیر بگیرند تا شهر ها از جمعیت های فعال و سرمایه تهی نگردد و متقابلا جای دیگر بیش از استعداد و اعتدال انباشته از جمعیت و سرمایه نشود مراعات و

ارسن ولز درجستجوی علل جنك بین‌الملل اول

این روز ها ارسن ولز هنرپیشه مشهور سینما باجیبی که در اختیار دارد مشغول مسافرت به سراسر یوگسلاوی است ، ارسن‌ولز قصد دارد شخصا فیلمی در اطراف علل جنك بین‌الملك اول(۱۹۱۸ـ۱۹۱٤) تهیه کند .

هدف ارسن ولز از مسافرت یوگسلاوی پیدا کردن شهودقتل سراژوف میباشد وی تاکنون با دو چوپان سالخورده برخورد کرده است که امکان دارد در اینمورد باو کمك کنند .

همشهری!

* اگر علاقمند بامور شهری‌که درآن زندگی میکنی هستی
* اگر فکر تازه‌ای برای بهبود امور شهر خود داری
* اگر معتقدی‌که باید مردم امور شهر خودرا اداره‌کنند.
* و اگر ...

باارسال‌نظر خود دربحث جدید ستون‌کرسی آزادشرکت‌کن. شاید فکری‌که عرضه میکنی وضع شهری را که درآن بسر میبری درجهت کمال تغییری عظیم دهد . آنوقت این افتخار برای‌تو جاویدان خواهد بود .

«کلئوپاترا» جنجال جدیدی‌بوجود آورد

کمپانی فوکس بعلت بیماری الیزابت تایلور ازشرکت بیمه تقاضای دومیلیون‌ونیم دولار خسارت‌کرده‌است

شرکت فیلم برداری مشهورفوکس قرن بیستم که مشغول فیلم برداری از «کلئوپاترا» پر خرج‌ترین فیلم تاریخ سینما بود امروز از شرکت بیمه انگلیسی «جرج‌لوید» تقاضای دو میلیون و ۲۸۰ هزار دولار غرامت کرد . قرار بود تنها الیزابت تایلور به خاطر بازی در این فیلم یك میلیون دولار پول بگیرد . صحنه های مختلف این فیلم بایستی در انگلستان ومصر تهیه می شد ولی هنگام فیلم‌برداری در لندن بیماری مرموز الیزابت تایلور کار تهیه آنرا نا تمام‌گذارد واز این راه ضرری عظیم بکمپانی فوکس وارد آمد .

فوکس که جریان فیلم برداری را بیمه کرده بود از شرکت بیمه کننده «جرج لوید» تقاضای غرامت کرده است ولی شرکت مذکور بیماری اضطراری الیزابت تایلور را جزء قرار داد بیمه نمیداند واکنون این مسئله جنجال‌بزرگی بین‌مقامات شرکت فیلم برداری و بیمه ایجاد کرده و وکلای طرفین در تدارك مبارزه سختی هستند .

قد جوانان آلمانی

بموجب آماری که امروز در بن پایتخت آلمان غربی‌انتشار یافت قد جوانان بیست ساله آلمانی بطورمتوسط یکمتر و هفتاد سه سانتیمتر و وزن آنها ٦٦ کیلو گرم و اندازه سینه ۹۱ سانتیمتر است .

این آمار پس از آزمایشی که‌از ۹٤٦۰۳ جوان آلمانی بعمل آمد بدست آمده است .

جوانان آلمانی شهر هامبورك و شلسویك هلستین بزرگترین قد را دارا هستند زیرا قد بیست در صد آنهایکمتروهشتاد سانتیمتر میباشد .

امروز در جهان سینما

ایومونتان مریلین‌مونرو را انتخاب کرد ؟

هنرپیشه «مزد ترس» امروز عازم آمریکا شد

امروز ایومونتان هنرپیشه‌سینمای فرانسه‌وهمسرسیمون‌سینیوره‌ستاره فرانسوی عازم نیویورك شد . وی قبل از ترك فرودگاه ارلی(پاریس) بمخبرین جراید اظهار داشت‌سفر او چندین هفته طول میکشد زیرا از نیویورك عازم توکیو شده‌ومدتی در پایتخت ژاپن توقف میکند ، ایومونتان افزود قصد داردرتوکیو باشرلی ماکلین ستاره امریکائی در فیلم «گیشای من» بازی کند،و سپس مجددا عازم نیویورك خواهد شد .

چند روز قبل در بین محافل سینمائی پاریس شایع گردید که هدف ایومونتان از این مسافرت طویل‌المدت به امریکا ازدواج با مریلین مونرو ستاره امریکائی همسر سابق آرتور میلر میباشد که اینك در نیویورك تنها بسر میبرد.

یکروز روزنامه نگاران درمورد ازدواج آینده ایومونتان ومریلین مونرو سئوال کردند ولی‌هنرپیشه فرانسوی حاضر نشد پاسخ‌صریحی باین سئوال بدهد و فقط اظهار داشت «میخواهم‌تغییری در زندگی خود بدهم.»

از هنگامیکه مریلین مونرو از آرتور میلر جدا شده درآپارتمان خصوصی خود در نیویورك بسر میبرد و با وجود اصرار دوستان خود حاضر نشده است در مجالس عمومی شرکت کند .

آپارتمان مریلین مونرو درخیابان هفتم نیویورك واقع شده وستاره زیبای سینمای امریکا کاملا گوشه عزلت را انتخاب کرده‌است‌دوستان نزدیك مریلین مونرو اظهار می‌دارند که او سخت عاشق‌ایومونتان شده و یکی از علل‌جدائی او از آرتور میلر نیز همین موضوع‌می‌باشد .

بعضی از روزنامه های فرانسه باتوجه باظهارات ایومونتان در فرودگاه ارلی ازدواج آینده او را بامریلین مونرو قطعی میدانند.

مریلین مونرو
آیا درانتظار ایومونتان میباشد !؟

همه‌چیز از همه‌جا

جزایر کریسمس

مردم جزایر کریسمس

دو جزیره بنام «کریسمس» دردریا های‌جنوب وجود دارند که‌هردودارای آب‌وهوای‌استوائی بوده‌جزومتصرفات انگلستان بشمار میروند . جزیره کریسمس‌شماره یك باوجودیکه‌بزرك ترین‌منبع صیدمرجان جهان‌محسوب میگردد معهذا در روی نقشه نقطه کوچکی را اشغال میکند واین نقطه درست درشمال خط استوار ودراواسط اقیانوس آرام‌قرارگرفته‌است جمعیت آن تشکیل شده‌ازچند صد نفری از اهالی بومی پلی نزی ودرحدود ۲۰۰ نفرافراد ارتش بریتانیا شغل عمده سکنه‌بومی راپرورش نارگیل‌تشکیل میدهد .

دومین جزیره «کریسمس» که وسعت آن‌نقطه ۱۱ مایل‌در۹مایل‌است در جزیره جاوه و۱۰۰۰ مایلی سواحل غربی استرالیای غربی قرار دارد جمعیت آن را ۲۰۰۰ چینی و استرالیائی تشکیل میدهد که‌برای بهره برداری از یگانه صنعت آن یعنی فسفات کودشیمیائی به آنجا مسافرت کرده‌اند .

جزیره اولی درشب کریسمس درسال ۱۷۷۷ توسط‌دریانوردمعروف‌انگلیسی کاپیتان جیمز کوك کشف شد این جزیره‌یکی‌ازجزایرافسانه‌ای‌اقیانوس آرام بشماررفته وانباشته ازنخلهای سربهوارا کشیده است‌وآب‌و هوائی مطبوع دارد .

اطراف آنراجزایر کوچکتر فرا گرفته‌اندآفتابش درعین‌حال که‌خسته کننده نیست رنك بدن رابه‌ملایمت تغییر میدهد .

افرادارتشی‌ساکن جزیره باوجودیکه ۱۰۰۰۰ مایل ازوطن خود دوراند از تاسیسات‌مدرن‌زندگی ازقبیل‌ایستگاه رادیو وسینما برخوردارهستند.

سرویس هوائی منظمی دوروز درهفته آنها رابرای استفاده ازمرخصی به هونولولوحمل‌مینماید؟جزیره‌دوم‌وضع نا مطبوع تری داشته ودرواقع برروی کوهی بناشده استکه درداخل آب فرو رفته و دراطراف سواحل متروك ودورافتاده آن‌این ارتفاع به۱۰۰۰پا میرسد منطقه قابل سکونت آن‌محلی است شاعرانه که‌بنام «حوضچه ماهی پرنده» معروف‌میباشدو آنهم‌پوشیده ازماشین آلات استخراج فسفات و منازل کارگران است .

سوابق پیدا یش این جزیره نامعلوم است‌وبطوریکه نقشه‌های هلندی‌نشان میدهد تاریخ کشف‌آن مربوط به‌قرن هفدهم است و درسال ۱۸۸۸ضمیمه متصرفات بریتانیا گردید.این‌جزیره نیز در شب کریسمس کشف شد

سیزدهمین ستاره

ـ۲۰۰ـ

سلیا آهسته پرسید :

کجامیرویم؟ امیدوارم بمن از هر لحاظ اطمینان داشته باشید اینطور نیست ؟

دارن با صدائی که بزحمت شنیده می شد گفت :

حالانمی توانم بشما جواب بدهم . اما هم امیدوارم که شما نیز بمن اطمینان کامل داشته باشید .

ـمسلم است .

بار دیگر سکوت محض در محیط‌تاریك کالسکه برقرار شد . سلیا با خود فکر می کرد که اگر واقعا به دارن اعتماد نداشت نمی توانست این وضع اسرار آمیز و در عین حال وحشت انگیز را تحمل کند .

پس از آنکه کالسکه براه افتاد «دارن» زنبیلی را که در گوشه آن قرار داشت بدست گرفت و روی زانوان سلیاگذاشت‌وگفت :

ـ شام شما توی این زنبیل است ،می توانید هم اکنون میل کنید.

سلیا زنبیل را باز کرد.

توی آن یك دستمال سفره مقداری نان وچند تکه گوشت مرغ و خوك ویك بطری آب‌خوردن بود .

باوجود تکان های شدید کالسکه سلیا با اشتهای زیاد شام خود خورد و با دستمال سفره لب ودهان را پاك کردو دوباره بطری آب و بافیمانده خوراکیها را در زنبیل گذاشت و آهسته گفت مثل‌اینکه‌راه دوری‌خواهیم رفت .

دارن بالحن مودبانه‌ای جواب داد :

ـ متاسفانه نمی‌توانم چیزی بشما بگویم ، چون حرف زدن دور از احتیاط است .

خواهش می‌کنم حالامانتوی خودرا بپوشید وباشلق آنرا روی سرتان بکشید .

پس از آنکه سلیا مانتوی خود را پوشید دارن باردیگر بوی توصیه کرد که هنگام پیاده شدن از کالسکه خوب سر و صورت خود رابپوشاند که‌بهیچوجه شناخته نشود. خودش نیز یقه‌پالتو رابالاکشید وکلاهش را تابیخ گوشش فرود آورد .

سلیا خیال میکرد که در عالم خواب بسر میبرد . نمیدانست کجا و برای چه کاری میرود . ولی بدارن اعتماد داشت ، این بود که از

ـ۲۰۱ـ

هیچ چیز نمیترسید ولی با همه این دلش در تشویش بود.

در این هنگام کالسکه متوقف شد . دارن فورا پائین پرید ودر حالیکه در آن را می‌بست آهسته گفت :«منتظر من باشید.»

دوسه دقیقه طول نکشید که، بازبرگشت وگفت :

ـاوضاع بروفق مراد است . دست سلیا را گرفت و از کالسکه پیاده کرد : هر دو سر و صورت خود را محکم پیچیده بودند ازدور بطور مبهم کوچه تاریکی جلب توجه او را میکردکه‌دارای دیوار های آجری بود .

بزودی فهمید که مقصد آنها همان کوچه است . دارن اورا با عجله بطرف یکی از خانه های کوچه مزبور راهنمائی کرد ووقتی دارن دست خود را روی در کوچه گذاشت آهسته دربازشد .

هر دو داخل راهرو تاریکی شدند . .

سلیا اندکی بعد از ته راهرو روشنائی ضعیفی را دید و نیم‌رخ زنی را تشخیص داد . زن مزبور که فانوس کم نوری را در دست‌داشت بطرف آنها می‌آمد .

زن فانوس رادر سر راه سلیا گرفت که دختر جوان بتواند زیر پای خود را به بیند . دارن آهسته به سلیا گفت که‌پشت زن فانوس کش راه بیافتد .

زن فانوس بدست در پیشاپیش آنها براه افتاد سه نفری از پله های آجری پائین رفتند پس از رسیدن به راهرو دیگری پیچی خورده و در جلوی دری متوقف شدند .

زن فانوس دار آهسته در را باز کرد ، هنوز سلیا نتوانسته بود روی این زن را به بیند .

در داخل اطاق پرده‌ای بدر آویخته شده بود . سه نفری‌لحظه‌ای جلو در توقف کردند سلیا آهسته ازدارن پرسید :

«باید داخل این اطاق شد ؟»

ـ بله‌و بدون اینکه حرف دیگری بزند گوشه پرده راگرفت‌و کنار زد وسلیا وارد شد . خیال میکرد که دارن نیز پشت سروی وارد خواهد شد ولی باکمال تعجب مشاهده‌کرد که دارن‌اورا تنها گذاشت. صدای در راشنید که آهسته بروی وی بسته شد . باین‌ترتیب دختر جوان تنهادر اطاق‌ماند .

دو عدد شمع که روی میزی قرار داشت محوطه اطاق را روشن

ـ۲۰۲ـ

می‌کرد .

سلیا نگاهی باطراف خود افکند کسی را ندید و صدائی نگوشش نرسید .

بتدریج ترس ووحشت شدیدی بر وی مستولی میشد . هرگز در عمر خود در چنین وضع اسرار آمیزی قرار نگرفته بود و حس میکرد که در قفس زندانی شده است اطاقی که سلیا وارد آن شد محوطه کوچکی بود که بیش از ۱۵ پا طول و ۱۲ پا عرض نداشت .

کف اطاق و دیوار ها از پارچه پوشیده شده بود . پارچه‌ای که روی کف اطاق گسترده شده بود . شبیه پارچه کتانی کلفتی بود که ویویان کف‌سالن‌پذیرائی‌خودرا با آن فرش میکرد . وقتی سر خودرا بلند کرد و با کمال تعجب دید که سقف اطاق‌نیزازهمین پارچه‌پوشیده شده است .

در وسط اطاق میز چوبی کوچکی گذاشته شده ودر هر طرف آن یك نیمکت قرار داشت مبل دیگری در این محوطه کوچك دیده‌نمیشد. در وسط میز نورلرزان شمع های پیه محوطه اطاق را روشن میکرد. در این هنگام صدای باز شدن دربگوش رسید.در حالیکه قلبش بشدت میزد سر خود را بطرف پرده گردانید چیزی نگذشت که دستی پرده ضخیم‌رابالازد . ترس ووحشت تمام وجود او را فرا گرفته بودولحظه‌ای بعد خنده ملایمی برخاست و پشت سر آن صدای مردی گفت آی دختر شیطان .»

سلیا از شنیدن صدای «لوك» آنقدر خوشحال شد که بی‌اختیار اشك شوق از دیدگانش جاری گردید.

«لوك» با قدمهای تند خود را نزد سلیا رسانید و محکم شانه های او را گرفت و آهسته گفت :

ـ اینطور نمی‌شود ، اگر قرار باشد هیجانات و احساسات‌درونی خودرابصورت‌اشك‌چشم‌بما تحویل دهید دیگر نمی‌توانیم با شما کار کنیم و بوجود شما نیز احتیاجی نخواهیم داشت.

سلیا ناگهان حس کرد میل شدیدی که تا چند لحظه‌پیش‌بگریه کردن داشت کاملا برطرف شده‌ودلش میخواهد بخندد .

در حالیکه هنوز گونه‌هایش از قطرات اشك خیس بود گفت :

ـ راستی «لوك» وقتی که آهسته حرف میزنید خیلی مضحك می‌شوید .

یك دانشمند روسی اعلام کرد :

انسان برفی وجود دارد

روزنامه«موسکوسکی کمسومولتز»» چاپ شوروی مقاله ای بقلم پرفسور شوروی ب . برشنف درج کرده است که نویسنده در آن ادعا نموده انسان برفی وجود داشته و هنوز نیز وجود دارد .

برشنف‌که پروفسور دانشگاه‌مسکو میباشد دکتر در علوم تاریخی است وی در مقاله خود خاطرنشان ساخته که دانشمندان شوروی هنوز موفق به شکار انسان برفی نشده اند و قصد شکار آنرا نیز ندارند ولی اسناد کاملی در دست دارند که حاکی از وجود انسان برفی است .

پرفسور برشنف میافزاید مردم عوام ونادان این حیوان را «آدم‌برفی» نام نهاده اند در حالیکه «انسان برفی» حیوانی . بیش نیست حتی اگر شباهت بیشتری بانسان داشته باشد تا به شمپانزه و گوریل .

دانشمند روسی پس از یادآوری شواهدی که یك مولف آلمانی .بنام شیلتبرگر در قرن هفدهم و یك دانشمند آلمانی بنام کپرشر در قرن شانزدهم میلادی از وجود انسان برفی در نواحی کوهستانی . آسیا ذکر کرده اند مینویسد خاخلوف حیوان شناس مشهور شوروی این موضوع را در سالهای ۱۹۰۷ و ۱۹۱٤ مورد مطالعه قرار داد و در این باره گزارشی تسلیم آکادمی علوم شوروی‌نمودکه درآن خاطرنشان کرده است انسانی کشف نموده که «اولین انسان آسیائی» است از طرف دیگر پرفسور بارادین در سال ۱۹۰٦ ادعا کرده است که درشنزار های‌آسیا ی‌مرکزی باحیوانی برخورد کرده که بدن آن پوشیده از مو بوده و شبیه انسان میباشد .

برشنف در خاتمه مقاله خود می افزاید عالم شوروی شواهد زیادی در دست دارد که انسان برفی در حقیقت حیوانی . است که دستهای او شبیه انسان امروزی نیست بلکه شبیه انسانی است که هزاران سال قبل میزیسته و امروز اثری ازآن نیست .

برای یك دولار رفیق خودرا کشت

قاتل هفده ساله و مقتول چهارده ساله بود

امروز در امریکا افشا شد که دو روز قبل یك جوان هفده ساله رفیق خودرا که چهارده سال بیشترنداشت برای ربودن یك دولار او را بقتل رسانید . قاتل بی رحم در کلانتری باغرور خاصی اقرار کرد که رفیق خود را کشته است برای آنکه با یك دولار پول او درخت نوئل خریداری کند .

قتل در محله مانهاتان مرکز نیویورك روی داده است . روز چهارشنبه گذشته پلیس نیویورك جسد رجرت گیتاری ۱٤ ساله راروی بام یکی از ساختمانهای مانهاتان مشاهده کرد در بدن ربرت علامت ده‌ضربه چاقو مشاهده میشد .

پلیس پس از تحقیق بیشترمتوجه شد که قاتل چندی قبل نیز یك زن ۲۱ ساله را در باغ نیویورك بقتل رسانیده است .

تازه‌های پزشکی

یك پیشرفت دیگر درمعالجه سرطان

سینسیناتی ـ دانشمندان امریکا توانسته‌اند تشعشعات رادیو اکتیوی را که باوسائل معمولی تقریبا غیر ممکن است وارد بدن شود بوسیله جدیدی در بدن انسان تزریق کنند .انجمن رادیو لوژیکی امریکا اخیرا اطلاعات مربوط به این کشف بزرك را منتشر ساخته و پزشکانی که این روش را بکار می برند توانسته‌اند مقادیرزیادی ازتشعشعات رادیو اکتیو را به ریشه های ریه و پشت و زبان و نواحی دیگری از بدن که دسترسی به آنهامشکل است وارد کنند .

این پزشکان توانسته اند لوله های پلاستیکی تو خالی مخصوص اینکاررا داخل‌بدن ونسوج‌سرطانی کرده و پس از آن مواد رادیو اکتیو ـ مثلا رادیوم ـ را از داخل این لوله به‌نقطه‌ایکه دچاربیماریست تزریق کنند .

دور و نزدیك

گاومیش وحشی

گاومیش وحشی در آلاسکا جلوی اتومبیل ها قرار میگیرد و اتومبیل ها پس از تصادف با آن درهم می شکنند . چندی پیش پنج اتومبیل بایك گاو میش تصادف و هر پنج اتومبیل آسیب دیدند وبه گاومیش آسیبی نرسید .

ظرفهای رنگی

مردم ژاپن یکنوع ظروف چوبی میسازندکه ضخامت چوب آن باندازه ضخامت کاغذ میباشد .

ولی بعدا در حدود ۳۵ طبقه رنك روغنی لاکی روی این ظرف میزنندو آنرا ضخیم ترمیکنند .

دختر خانم، زیبائی در سادگی است

اشتباهی میکنند دختر خانمهای امروزی ،و متاسفانه تعداد دخترانی هم که اشتباه میکنند روز بروز زیادتر میشود .

این اشتباه اینستکه تا آنجا که ممکن است باید خودشان را بیارایند، زیرا آرایش آنها را زیبا ترمیسازد.

اینکه میگوئیم آرایش وتوالت‌برای دختران خوب نیست از نظر اخلاقی نمی‌باشد ، یعنی فقط باین دلیل که اخلاق اجتماعی آرایش تند را برای دختران جایز نمیداند ، آنها را از آرایش باز نمیداریم بلکه باین دلیل که اصولا توالت زیاد دختران را از آنچه هستند زیباتر نمیسازد ،آنها را دعوت بسادگی مینمائیم .

شك نیست که‌همه‌دختران میخواهند زیبا باشند ،و میکوشند خودشان را زیباتر از آنچه هستند بنمایند .بسیار خوب ،حرفی نیست ،ولی به ببینیم با آرایش وتوالت می‌توان زیباترشد ؟

یقینا هر دختر خانمی جواب خواهد داد :

بلی ، مسلما آرایش دختران را بصورت زیباتری در خواهد آورد ،و بنابراین چه دلیلی دارد که دختران از آن احتراز جویند و خودشان را زیباترنسازند ؟

مثالی که دوشیزگان بعنوان دلیل ادعای خود می‌توانند ذکر کنند ، بانوانی هستند که هر روز بسالن های زیبائی مراجعه میکنند و خودشان را ده‌بار زیباتر از آنچه هستند میسازند.

همچنین هر دوشیزه‌ای می‌تواندمادر جوان خود را بعنوان مثال یاد کند که او را هر روز بدون آرایش و با آرایش می‌بیند و از نزدیك شاهد است که آرایش چقدر در زیبائی او تاثیر دارد.

این دوشیزه باین دلیل زنده فکر می‌کند که هر چه بیشتر آرایش کند و خود را باین وسیله زیباتر سازد.

ولی این دوشیزه و دوشیزگان نظیر او یك حقیقت را از نظر دور میدارند و آن اینستکه دختران تاوقتی که شوهر نکرده‌اند ، از یك زیبائی طبیعی برخوردارند که دست هیچ آرایشگری نمی‌تواند آن زیبائی راخلق کند.

طراوت دورهٔ دوشیزگی طبیعی است و هدف تمام آرایشگران اینستکه در بانوان همان طراوت و زیبائی طبیعی‌را بوجود آورند و بسیار اشتباه است که دختران جوان بدست خود زیبائی‌طبیعی راتحت الشعاع زیبائی مصنوعی قرار دهند .

شاید وقتی که دختر خانمی درمقابل آئینه قرار میگیرد و رنك لبها وابرو ها و پلکها و گونه های خود راتندتر میسازد تصور کند که زیبا تر از پیش شده است ،ولی چون او تمام کوشش خود را بکار میبرد تا قضاوت دیگران را درباره زیبائی خود تغییر دهد و تحسین‌وستایش آنها را افزونتر سازد ، می‌تواند در این باره بنظر دیگران هم توجه کند .

اکثریت مردان دخترانی‌رامی‌پسندند که بدون آرایش باشند ، زیرا آنها زیبائی طبیعی را بزیبائی مصنوعی و ساختگی ترجیح میدهندوزیبائی طبیعی هم در سادگی است .

اشتباه بعضی دختران اینستکه‌خیال میکنند می‌توانند آنچنان آرایش‌کنند که دیگران‌نفهمندوخودشان‌راهمچنان (بدون آرایش جلوه دهند . ولی این یك اشتباه است و در حقیقت خویشتن فریبی است .

آنچه گفتیم دربارهٔ آرایش صورت و موی سر بود و باید دوشیزگان‌توجه داشته باشند که در لباس پوشیدن نیز باید رعایت سادگی را بکنند .

یك دختر مدرسه در لباس ساده و خوش دوخت بسیار زیباتر بنظر می‌آید تا لباسهای پر زرق‌و برق و آخرین مد .

پوشیدن لباسهائیکه از روی مد های عجیب و غریب مد سازان و طراحان جهان دوخته میشود برای دختران جوان بهیچوجه مناسب نیست، هرچند آنها باید بکوشند لباس های خوش‌دوختی بتن کنند .

بهرحال‌چنانکه گفتیم دختران جوان باید بکوشند که زیبائی وطراوت‌طبیعی خودرا حفظ کنند نه آنکه دنبال‌زیبائی مصنوعی بروند .

در همه کار از شوهرتان کمك بگیرید

این حقیقت را نباید از نظر دورداشت که مرد هر قدر هم روشنفکر باشدو هر قدر هم تحصیلات داشته باشد، باز هم میل دارد که تسلط کاملی‌بر خانه و زندگی خویش داشته باشد. میخواهد احساس کند که‌خانه و همسر و فرزندان او نمیتوانند حتی یك لحظه هم او را از دست بدهند و نمیتوانند بدون کمك و راهنمائی‌او حتی کوچکترین عملی انجام دهند...

نکته عجیب اینجا است که زن‌معتقد است که شوهرش کوششش وجدیت وزحمت او رادرخانه احساس‌نمی‌نماید بهمین جهت بخود بیشتر فشار می آورد که شوهرش را راضی کندوعلاقه ووفاداری خودرا باونشان دهد.بدین ترتیب در نظر او اینطور جلوه می کند که او (زن) بخود اعتماد دارد ودر کارها از شوهرش کمك‌نمی‌خواهد دراینجا است که شوهر ناراحت می گردد ووسائلی برای جنك و جدال پیش میکشد هرزنی میتواند با پیروی از طریقه ساده‌ای اعتماد شوهرش را باردیگر جلب‌نماید:

*سعی کنید همیشه اهمیت اورا برای او تشریح کنید و از کمکهاو تلاش اوبرای‌شماوفرزندانتان‌بخصوص اگر در درس بچه‌ها زحمت کشید تشکر نمائید .

• درمقابل قدرت او ضعف‌نشان دهید . مثلا اگر خواستید شیئی را از طاقچه ای بردارید و به صندلی احتیاج داشتید ، در انجام این کار اظهار عجز نمائید و از او بخواهید که آنرا انجام دهد .

*اگر میخواهید برای خود یا فرزندانتان چیزی خریداری کنید باتفاق او ببازار بروید وگرنه تصور خواهد کردکه شما در همه چیزبخود اعتماد مینمائید .

*مطمئن باشیدکه بعضی مواقع شوهرتان بعلت اعتماد زیادشما باو برویتان فریاد میکشد . ولی مطمئن باشید که او در عمق روح خود از ضعف شما در برابرش خوشحال‌است زیرا بنظرش اویگانه انسان مقتدر خانه‌است که بدون او نمیتوان هیچ کاری را انجام داد.

اگر توانستید این نقش رابخوبی ایفاکنید ، مطمئن باشید که عشق ومحبت شوهرتان نسبت بشماحداقل پنجاه در صد افزایش مییابد .

از دکترطهمورث فروزین

وقتی خوابتان نمیبرد

یکی ازبیماریهای شایع قرن‌بیستم کم‌خوابی است. بطوریکه روز بروز برتعداد افرادی که‌باین کسالت‌دچار می‌شوند افزوده می‌شود . کم خوابی دارای عوارض وناراحتی‌هائی است که‌معمولا باعث عدم تعادل اعصاب. عصبانیت کم اشتهائی زود رنجی و امثال آن می‌شود درصورتیکه خوابیدن بنفسه ضرر وخطری‌ندارد. بهر صورت وقتی شما دراثر فکر زیاد ناراحتی‌های، عصبی خستگی روحی وسایر ناراحتی‌های مشابه احساس میکنید که‌خوابتان نمی‌برد میتوانیدبچندطریق‌برای خود خواب ایجاد کنید.

اولا سعی کنید اگر آب سرد در اختیارتان است چندجرعه آب سرد بنوشید اصولا کم کردن حرارت بدن بهر نحوی که باشد باعث پیدایش خواب می‌شود.

می‌توانید دستها یاپاهای خود رابا شستشوی درآب سرد خنك کنید. درفکر خود مجسم کنید که‌درنقطه مسطحی ایستاده وبا تمام قوا بسمت‌بالا پروازمیکنیدوسعی کنیدتامدت‌زیادی این‌حرکت در مغز شما ادامه یابد. ممکن است نردبانی رادر نظرخود مجسم سازید که شما پله‌های آن‌را یك یك بالا میروید البته دراین حالت نیز باید تامدتی باین عمل ادامه دهید. وبرای ایجاد خواب‌در چنین حالاتی داروهای بی‌ضرری‌نیز وجود دارد.

درمیان غذاها ماست شیر وپنیر خواب را زیاد میکند علت ازدیاد خواب دراثر این مواد زیادی کلسیم آنهااست زیرا بطوریکه میدانید کلسیم آرام کننده سلولهای‌مغزی است وشیر وماست ازاین حیث‌غنی ترین غذاهای انسان بشمار می‌روند. الکل بقدر کم نیز باعث آرامش‌و تسکین سلولهای مغزی می‌شودولی بکار بردن‌آن‌بعادت منجر میگردد. بهر صورت برای آنکه شما بتوانید بربی خوابی پیروز شوید لازم است یکی ازراههای فوق‌را انتخاب کرده ودرموارد ضروری آن را بکاربندید

رنگها معرف شخصیت شما میباشند

کدام رنك رادوست دارید یاازآن متنفریدویابه‌آن‌توجه ندارید؟شخصیت شما ازروی آن معین می‌شود.

اگررنك‌قرمزرادوست‌داریدتمایل به‌تسلط و تحکم واگر ازآن متنفرباشید فردمردد وبی‌اراده ودرصورتی‌که‌به آن بی اعتناباشید رازنگهدارید.

اگررنك‌سبزرادوست داریدآدمی سرسخت واگر ازآن متنفرید فردی‌مفید واگر نسبت به آن بی‌توجه می‌باشید شخص بی‌مبالاتی می‌باشیدکه‌حس همکاری ندارید .

اگربه‌رنك‌زرد علاقه‌داریدشخصی هستید بدبین‌که‌درتاریکی بدنبال‌روزنه ای می‌گردید اگرنسبت به‌آن‌بی توجه باشید کسی هستید که هیچ‌مانعی‌در زندگی نمی تواند مقابل‌شما مقاومت کند درصورتیکه‌ازاین رنك متنفرباشید آدمی هستید که‌فکرتان همیشه‌دریك نقطه متمرکز است .

علاقه به‌رنك بنفش معرف آنست‌فکر وآرامش خاطر وتنفر ازآن دلیل‌لجاج‌و بی‌بندوباری وعدم توجه به‌آن معرف نازکدلی و وفاداری تاسرحد مرك‌است اگررنك خاکستری‌رادوست داریدفردی متین‌وباوقارو درصورتیکه‌از آن‌متنفرید سبکسر وخواهان زندگی ماجراجویانه ودر صورت عدم توجه فردی مرددمی باشیدکه‌تابع‌هیچ عقیده‌وفکری‌نیستید

علاقه برنك آبی‌معرف آنست‌که‌اندك محبت درشما احساس سعادتی بزرك بوجود می‌آورد و تنفر از آن نماینده روح بلند پرواز وعدم توجه بدان دلیل آنست‌که‌میدانید چگونه‌به‌مشکلات‌غلبه کنید . علاقه برنك سیاه شما رافردی سمج‌وتنفر ازآن شماراعنصری‌شکاك‌و عدم‌توجه بدان‌شماراافردی‌معرفی می‌کند که میل دارد همیشه به‌مقامات عالیه برسد .

اگربه‌رنك‌قهوه‌ای علاقه‌داریددلیلی است باین که‌شما انسانی هستید که سادگی رادوست دارید تنفر ازآن‌معرف آنست که‌شما میل دارید توجه‌همه‌را متوجه‌خود وموفقیت‌شاخص خودسازید وعدم توجه شمادلیلی است که‌ازخوش گذرانی لذت می‌برید .

کسی که‌رنك سفید رادوست دارد فردی‌حیله‌گر است‌که‌میل داردشخصیت خودرا به‌پوشاند وکسی که از آن‌متنفر باشد بخود اعتماد ندارد وآنکه‌نسبت باین رنك بی‌توجه است فردی ساده و بی آلایش می‌باشد .

زنان الجزایری

در تظاهرات خونینی که اخیرا در الجزایر روی دادزنان الجزایری دوش بدوش مردان شرکت داشتند .

در جنگهای شش‌ساله الجزایرکه هنوز ادامه دارد زنان در تمام صحنه های خونین در کنار مردان خود برای استقلال الجزایر کوشیده‌اند .

دراین عکس زنان مسلمان‌الجزایری درحالیکه پرچم ملیون الجزایر رادر دست دارند دیده میشوند .

جالبترین هدیه

چند روز قبل در پاریس جالب ـ ترین هدایائی که ممکن است تصور شود و از ۴۹ کشور مختلف ارسال شده در «خانه شیمی» به معرض نمایش گذاشته شد .

این نمایشگاه اول زمستان هر سال بوسیله جمعیت «دوستاران ـ جمهوری فرانسه» به نفع امور فرهنگی و اجتماعی ترتیب داده میشود .

عکس بالا یك دختر از اهالی پرو که هدیه کشور خود را بدست گرفته نشان میدهد .

تخم‌مرغ را نشوئید

کسانیکه در امور خانه داری اطلاع کامل دارند ، میگویندکه بانوان خانه دار هیچوقت نباید تخم مرغ رابا آب بشویند .

عده‌ای از دانشمندان برای اثبات این عقیده دست به آزمایشی زدند و چهار گروه تخم‌مرغ که هرگروه ۶۰دانه تخم‌مرغ بود از یك مزرعه جمع آوری کردند .

آنگاه همه تخم مرغ‌ها رادر صندوقی که دارای ۲۱ درجه حرارت سانتیگراد بود گذاشتند وپس از هشت هفته تخم‌مرغ هارا بیرون آوردند و امتحان کردند .

گروه اول: تخم‌مرغهائی بودند که‌هنگام جمع‌آوری تمیز بودند وبرای تمیز کردن آن ازدست انسان استفاده نشد. این تخم مرغها کاملا سالم بودند.

گروه دوم :تخم مرغهائی بودندکه آنرا با پارچه خشکی تمیز کرده بودند . این گروه هم کاملا سالم مانده بود .

گروه سوم : تخم مرغهائی بودکه باپارچه خیس تمیزشده بود و در نتیجه ۲۱ دانه آن فاسد شده‌بود .

گروه چهارم: این تخم‌مرغها را درآب خیس کرده و بعدا با صابون شسته بودند. ازاین‌گروه فقط ۳ دانه سالم و ۵۷ دانه فاسد شده‌بود .

دانشمندان برای شناختن تخم‌مرغهائی که باآب‌تمیزشسته یاباپارچه خشك تمیز کرده‌اند طریقه تازه‌ای کشف نموده‌اند آنها تخم‌مرغهارازیر اشعه‌مافوق بنفش قرار میدهند و درنتیجه اگر تخم‌را نشسته باشند برنك قرمز و اگر باپارچه خشك‌تمیز کرده‌باشند برنك سیکلمه واگر باآب تمیز کرده باشند برنك ارغوانی بنظر میرسد .

لبخند زن

آ ـ ۳۶۷۸۲

آ ـ ۳۶۸۵۰

آ ـ ۳۶۸۵۲

بعدازکتب آسمانی مفیدترین‌کتب برای راهنمائی بشر بیوگرافی‌است

اندره موروا

سیمای شجاعان

اثر : جان‌کندی
رئیس‌جمهوری منتخب آمریکا

(٦)

تبدیل بفارسی
بقلم : ا . خواجه‌نوری

عواملی که جلوی‌شجاعت اخلاقی واستقلال فکر یك سناتور یا وکیل را میگیرد

درمشاغل خصوصی . خیلی طبیعی بنظر می‌آیدکه اشخاص درحدود قانون بحفظ منافع خود کوشا باشند ، و در این راه هرچه بیشتر ممکن است در جستجوی ترفیع مقام خود برآیند . ولی درخدمات سیاسی‌ما منتظریم اشخاص تمام منافع شخصی خود را فدای منافع عمومی نمایند .

بجزدرسیاست، در هیچ‌شغل دیگری نیست‌که مردم توقع‌کنند شخصی تمام افتخارات و احترامات وحتی شغلش را در راه یك موضوع بخصوصی فدا کند ،تا دیگران از آن استفاده نمایند و کلای دادگستری ، تجار ، معلمین ،پزشکان وامثال آنها همه هر وقت مواجه میشوند با تصمیمی ، که آن تصمیم باوجدانشان تباین پیدا میکند ،طبیعتا باشکال میافتند ،لکن این اشکال فردی و خصوصی است و کسی از آن با خبر نمیشود .ولی کدامیك از آنها را دیده‌اید ، که مثل رجال بیچاره سیاسی ، علاوه بر اشکالات فوق، مجبور هم باشد که زندگی خصوصی ، درد درونی ، و جزئیات اعمالشان را هم در معرض قضاوت عامه بگذارند .

گاهی سناتور مجبور می‌گردد در جلسه علنی، فورا وفی‌المجلس ،راجع بموضوع مهمی رای خودرا ابراز دارد ، در این تردیدی نیست که او هم میل دارد فرصت تفکر و سنجش داشته باشد ، تاشاید بتواند با چند کلمه حرف ، یا با اصلاح کوچکی، اشکالات و اختلافات را تا اندازه ممکن مرتفع‌سازد، ولی نه فرصت تعمق دارد ، نه میتواند خود را مخفی سازد ، ونه قادر است از رای دادن بگریزد. عینامثل این است که تمام موکلینش باو چشم دوخته و منتظرند به بینند رایی که آتیه سیاسیش بسته به آن است چه خواهد بود .

علاوه بر تمام اینها ، فکر اینکه تمام مزایای عظیم سناتوری را از کسی بگیرند ، و دیگرنتواند به یك چنین شغل جالب و مهمی ادامه دهد ، مسئله ایست که حتی شجاعترین رجال سیاسی را ممکن است تا صبح بیدار نگهدارد . اینست که بعضی ازسناتور ها ـ شاید بدون اینکه خودشان ملتفت باشند ـراه سهل تروکم خطر تر یرا پیش می‌گیرند ، یعنی هر وقت تباینی بین وجدان وتصمیمشان پیش آید ، با منطق سازی وجدان را قانع میسازند ، وبا اکثریت افکار موکلین خود هم آهنگی مینمایند ،اینها را نمیشود کاملاترسونامید بلکه باید گفت اینها کسانی هستند که رفته‌رفته عادت به تبعیت از افکار عمومی کرده اند ، وصرفه خود را در این دیده اند که نان را بنرخ روزبخورند..

اما در بین رجال اشخاص دیگری هم هستند که نه عادت به تبعیت از فشار افکار عمومی کرده اند ، نه مایلند پاروی وجدانشان بگذارند ، ولی‌معتقدند، برای نافذ بودن در خدمات عمومی ، ناچارند گاهی باکمال صداقت وجدان خودرا کنار بگذارند . بنا بگفته فرانك کنت نویسنده سیاسی (که‌متاسفانه گویا مقبول همه است) حرفه سیاسی رانمیشود شغلی خلاف اخلاق نامید ، تنها چیزیکه در باره آن میشنود گفت اینستکه بگوئیم سیاست شغلی اخلاقی نیست .»هم او میگوید :

«ظاهرا مهمترین هنر یك مرد جاه طلب‌سیاسی اینست که بتواند چیزی بگوید و خلاف آن عمل کند ... در واقع مسئله مهم برای او این‌نیست‌که جانب حق را نگهدارد ، مهم اینست که بتواند جانب مردم را از دست ندهد ... والبته برای‌اینکار لازم می‌آید که معتقدات شخصی و حقایق واقع را ندیده بگیرد . خود این مسئله لزوم رای زیاد بدست آوردن موضوعی است بسیار مهم و جدی ، ودر راه حصول آن بهیچوجه نمیشود اجازه دادمطالبی بیمورد از قبیل «اخلاق» و «حق وباطل» در آن‌راه‌یابد.

وکنت ، برای شاهد مدعای خود ، نصیحتی را که آقای آشورست سناتور ایالت آریزونا بهمکارش «مارك اسمیت» در ایام مبارزه انتخاباتی ۱۹۲۰ میداده نقل میکند . آشورست گفته بود :

«مارك ، اشکال بزرك کار شما اینست که‌نمی‌خواهید عوام فریبی کنیدیعنی شمانمیخواهید،درراه رسیدن بنمایندگی ،وجدان خود را زیر پا بگذارید. شما باید این را بیاموزید که برای مرد سیاسی مواقعی پیش می آید که نا چار است وجدانش را ندیده انگارد ....»

خوشبختانه همه سناتور ها طرفدار یك چنین رویه ای نیستند ، ولی هیچ سناتوری هم نیست که نداند ، میل دوباره انتخاب شدن ، تا چه اندازه جلوی جرئت و استقلال فکر را میگیرد .

سومین و مهمترین عامل فشار بروکیل وسناتور- یعنی فشاری که اجبارا جلوی شجاعت اخلاقی و استقلال فکر را میگیرد ـ فشاریست که از ناحیه موکلین محل انتخاب وارد می‌آید : نامه‌های دسته جمعی ، منافع دسته جات مخصوص ، توقعات بلوك های‌اقتصادی ، وحتی احتیاجات رای دهندگان‌عادی، تمام موانعی است که جلوی استقلال فکر نماینده راسد میکند . زیرا مقابله با این فشارها ،یابی اعتنائی نسبت به آنها، وحتی ارضای آنها کاری بسیار دشوار است .

گمان میکنم هیچ یك از ما نیست که گاهگاهی، به پیروی از «جان استیون مك گروتی» (نماینده کالیفرنیا) ، میل نکند جواب سربالائی بموکلش بدهد . نماینده مزبور در جواب یکی از موکلین پرمدعای محلی نوشته بود : «یکی از گرفتاریهای عضویت کنگره اینست که انسان مجبور میشود نامه‌های بی سرو ته نامودبی از طرف اشخاصی‌بی سرو پا نظیر شما دریافت دارد . درواقع از من کله میکنید چرا باوجود اینکه وعده کرده‌ام کوه «سیرامادر »رامشجر نموده ومبدل بجنگلی سازم، در ظرف همین دو ماهیکه بعضویت کنگره‌درآمده‌ام، بوعده خودوفا نکرده‌ام ؟ آیا ممکن است از شما خواهش کنم قدم رنجه فرموده و بجهنم نزول اجلال فرمائید !!»خوشبختانه یا بدبختانه،خیلی کمندنمایندگانی که از رویه «مك گروتی» تقلید میکنند ـ ولی حتما میل این نوع جوابهای سربالا در مقابل آنگونه موکل ، در دل همه نمایندگان بوجود می‌آید ـزیرا نامه‌های غیر معقول ، و تقاضاهای بیجا ، وتوقعات بیمورد و شکایات ناراضیان بحدیست که چنین‌میلی رابناچار دردل هر نماینده‌ای ایجاد میکند .

مثلا همین امروز ، در دفترم مواجه بانمایندگان نساجی نیوانگلند شدم . این نمایندگان محترم از یکطرف تقاضا داشتند تعرفه پشمی را که‌از استرالیا میخرند پائین بیاوریم ، و از طرف‌دیگر میخواستند برتعرفه مصنوعات نساجی انگلستان بیافزائیم ، تاکارخانه‌های نساجی ما بتوانند بآسانی باآنها رقابت کنند.

نظیر این توقعات بسیار است ، چنانکه‌هیچیك از مانیست که در روز با چنین فشارهای ضدو نقیض و تمام نشدنی مواجه نباشد و این البته، تاحدی ، نتیجهٔ غیر قابل احتراز سیستم اقتصادی پیچ در پیچ ماست ، خوب ، بهر حال تکلیف ما چیست ؟اگر بموکلینمان بگوئیم که دراین باره کاری ازما برنمی‌آید آنها فورا مارا نامساعد و نامناسب یابیعرضه میبینند . اگر برای انجام تقاضایشان اقدام کنیم و شکست بخوریم ـ(چون سناتورهای دیگریهم هستند که به تقاضای مخالفین این دسته گوش میدهند) آنوقت میگویند ما هم مثل سایر سیاستچی های بی‌اثر هستیم .

سفارت تهران

مصرف

سیمان تهران

۲۰٪ باصرفه‌تر از سیمانهای مشابه است

تازه

آگهی مناقصه حمل کودشیمیائی

بنگاه شیمیائی بارگیری و حمل ونقل‌وتخلیه وچیدن‌درانباردرحدود مقدار چهار هزار تن کود شیمیائی را از ایستگاه راه آهن کرج به کارخانجات شیمیائی کرج و بالعکس بمناقصه میگذارد .

داوطلبان میتوانند با مراجعه به اداره دفتر بنگاه شیمیائی واقع در شاهرضا شرقی شماره ۱۰۵۷ یا دفتر کارخانجات واقع در کرج شرائطو مشخصات مناقصه را دریافت و پیشنهادات خود را منتهی تا آخر وقت اداری روز دوشنبه ۲٦دیماه بدفتر بنگاه تسلیم ورسید دریافت دارند.

پیشنهادات رسیده درساعت نه صبح روز سه‌شنبه ۲۷ دیماه۳۹بازو خوانده خواهد شد . حضور پیشنهاد دهندگان در جلسه مناقصه‌آزاداست.

۱ـ۲ آ ـ۳٦۷۹٤ بنگاه شیمیائی

تیمسار معظم ریاست شهربانی کل کشور

بدینوسیله از بذل توجه ریاست محترم آگاهی و لیاقت و کاردانی وزحمات و فداکاری بی شائبه آقای اکبر دلخموش رئیس شعبه‌چهار اداره آگاهی و آقای یداله هنرخواه وسایر کارمندان شعبه مزبور که درکوتاه ترین مدت کلیه اموال مسروقه از منزل اینجانب راکه درحدود پانصد هزار ریال ارزش داشته جمع آوری و تحویل داده اندسپاسگزاری نموده و ضمن قدردانی و اظهار تشکر از تیمسار معظم استدعا دارد که این قبیل کارمندان فعال و صدیق را بیشتر مورد عنایت وتشویق‌قراردهند.

آ ـ۳۲۹۰۱ با تقدیم احترامات ـ حاج اسمعیل‌زرین‌پوش

پیشنهادهمکاری رایگان سندیکاها و شوراهای کارگری تهران بشهردار تهران

جناب آقای فرود شهردار محبوب تهران

اینك که بامر اعلیحضرت همایون شاهنشاه‌جنابعالی تصدی شهرداری تهران‌را عهده دار شده اید سندیکا های کارگران ضمن عرض‌بهترین تبریکات بحضور عالی حاضر است که درروزهای تعطیل وساعات بیکاری همه گونه‌همکاری دسته جمعی رایگان در پیشرفت امور شهر تحت هدایت عالی بنمایند .

امید است که این تقاضا مورد قبول شهردار ملی تهران قرار گیرد :

۱ـدبیر سندیکای کارگران آرایشگاههای تهران وحومه جبار صحت
۲ـدبیر سندیکای کارگران اتوبوسرانی‌تهران‌وحومه یوسف ساروخانیان
۳ـدبیر سندیکای کارگران بوفه رستورانهای‌راه آهن سرتاسری ایران هاشم دارابی
٤ـدبیر سندیکای کارگران حوزه ٦راه‌آهن تقی زبردست
٥ـدبیر سندیکای کارگران کله‌پز تهران‌و توابع روشن‌مهر
٦ـدبیر سندیکای کارگران کل قند وشکر گمرکات قربان دلیر
۷ـبجای دبیر سندیکای کارگران چاپخانه‌های تهران و حومه مهدی مقدم
۸ـدبیر سندیکای کارگران دخانیات ایران‌تقی آقاشریف
۹ـدبیر سندیکای کارگران قندساز تهران‌وحومه
۱۰ـدبیر سندیکای کارگران سیمان ری‌حاجی‌قاضی
۱۱ـدبیر سندیکای کارگران گلسیرین وصابون مسگریان
۱۲ـدبیر سندیکای کارگران فلز و مکانیك‌غلامحسین نصیری
۱۳ـبجای دبیر سندیکای کارگران میادین محمد علی ملکوتی
۱٤ـدبیر سندیکای کارگران صابون‌پزیها علی محمد میرزائی
۱٥ـدبیر سندیکای کارگران صنایع‌درودگری‌ابراهیم فخاریان
۱٦ـدبیر سندیکای کارگران شرکت ملی نفت ایران رحمانی
۱۷ـدبیر سندیکای کارگران بلور سازی‌تهران‌وحومه اکبر دبیر احمدی
۱۸ـدبیر سندیکای کارگران خبازیهای‌تهران‌وحومه عباس خرم
۱۹ـ دبیر سندیکای کارگران سلاخ‌تهران‌خلیل صمیم‌پور
۲۰ـدبیر سندیکای کارگران دباغ تهران‌علی قبادی .
۲۱ـ دبیر سندیکای کارگران شماع تهران‌عزیز پهلوان جعفر
۲۲ـدبیر سندیکای کارگران سیراب پاك کن تهران اصغر قره خانلو
۲۳ـدبیر سندیکای کارگران جگرکشتارگاه‌تهران سیدمرتضی طاهری
۲٤ـدبیر سندیکای کارگران زهتاب تهران‌عبدالله سفاکی
۲٥ـدبیر سندیکای کارگران حمل گوشت تهران حسین خسروی
۲٦ـدبیر سندیکای کارگران بارپاك کن‌تهران‌رمضان جعفری
۲۷ـدبیر سندیکای کارگران روده سازگاوی‌تهران محمد صادقی
۲۸ـنماینده کارگران کارخانه نخ کار تهران‌اصغر طراحی یزدی
۲۹ـنماینده کارگران شرکت‌ملی‌نفت‌ایران پربی .
۳۰ـنماینده کارگران کارخانجات صنعتی تهران الیاس‌وند
۳۱ـنماینده کارگران شورای توافق بلورسازی تهران شهباز نورانی
۳۲ـبجای‌نماینده کارگران کارخانه‌جیپ‌لندرور تهران لطفی
۳۳ـبجای نماینده کارگران اتوبوسرانی‌تهران‌وحومه قاسم مستعلی
۳٤ـنماینده کارگران وزارت دارائی تهران‌وحومه حسین تهرانی فرد
۳٥ـنماینده کارگران وزارت بازرگانی تهران‌وحومه عیسی فکری
۳٦ـنماینده کارگران کوره‌پزخانه‌زیباحسین رحمانی
۳۷ـنماینده کارگران کوره پزخانه خسروی بهرام رحمانی
۳۸ـنماینده کارگران کوره پزخانه اتم عزت پروین
۳۹ـنماینده کارگران کوره پزخانه باستان نوفتح‌الله رحمانی
٤۰ـنماینده کارگران کوره‌پزخانه درخشان ذبیح‌الله حسینی
٤۱ـنماینده کارگران کوره‌پز خانه یاس‌علی رحمانی
٤۲ـنماینده کارگران کوره پزخانه خوشبین نوشعبان رحمانی
٤۳ـنماینده کارگران کوره پزخانه خوشبین عباس طاهری
٤٤ـنماینده کارگران کوره پزخانه ری عباس رحمانی
٤٥ـنماینده کارگران کوره پزخانه جاوید حسن طاهر خانی

آ ـ۳٦۹۲٦

آگهی

باطلاع‌عموم آقایانیکه‌قبلادرمهمانخانه های رامسر وبابلسر و چالوس برای ایام تعطیلات نوروز ۱۳٤۰اطاق رزرو نموده‌اندمیرساند که‌از تاریخ انتشار این‌آگهی بمدت یکهفته بداثره‌رزرواسیون اداره مهمانخانه های بنیاد پهلوی خیابان پاستور کاخ‌املاك‌پهلوی‌مراجعه ونسبت بپرداخت وجه رزرو قطعی اطاق خوداقدام نمایند بدیهی‌است در صورت عدم مراجعه اطاق آنان‌بسایرین واگذار ووجوه پرداختی قبلی آنها بسود اداره ضبط خواهد شد .

اداره امور مهمانخانه های بنیاد پهلوی

امضا های زیر به آگهی ۳۲۷۱۷ که در صفحه ۲۳ روز چهارشنبه چاپ شده بود علاوه میشود :

خانم خمامی ـ خانم زربخش ـ نیك‌بین ـ آذر خزین ـ شهبازیان‌ـ زهادی ـ نومانی .

تشکر و تودیع

در این موقع که اینجانب باداره بیمه های اجتماعی بابل منتقل‌شدم برخود لازم میدانم که از عموم اهالی‌محترم‌چالوس‌بویژه آقایان کارمندان وکارگران محترم حریر بافی چالوس که در موقع خدمتم همه گونه محبت رانسبت باین بنده مبذول میفرمودند اظهار تشکر وسپاسگذاری مینماید از اینکه نتوانستم در موقع حرکت بمحل ماموریت خدمت فردافرد آقایان رسیده عرض خدا حافظی نمایم معذرت خواسته‌سعادت وموفقیت وسلامتی همگی را از خداوند متعال مسئلت دارم .

شاهی ـ ریحانی کارمند بیمه های اجتماعی بیمارستان قسمت‌داخلی

آ ـ۳٦۹۲۰

آگهی اتحادیه صنف چدن‌ریز و مفرق‌ریز

براثراقدام هیئت مدیره در مورد مالیات صنفی همکاران محترم با جناب آقای وزیر دارائی توافق گردیده اینك متمنی‌است کلیه صنف بادر دست داشتن شناسنامه و جواز کسبی از روز شنبه ۱۰ر۱۰ر۳۹ تا روز ۱۷ر۱۰ر۳۹ به اتحادیه مراجعه و کارت مالیاتی دریافت و با وزارت‌دارائی تصفیه حساب نمایند که مشمول جریمه و اجرائیه نگردند همه روزه از ساعت دوبعد از ظهر الی ٥بعد از ظهردر اتحادیه در غیر ساعت مقرر به آدرس باب همایون جنب مسجدمادرشاه ریخته گری ظریف مراجعه فرمایند .

آدرس اتحادیه مقابل چاپخانه مجلس هنرکده فنی و رانندگی

از طرف هیئت مدیره ذوب فلزات ـحسن‌جعفری‌زاده

آ ـ۳۲۹۰۷

آگهی مناقصه شماره ۱۷ از شرکت سهامی تلفن ایران

شرکت سهامی تلفن ایران مقدار چهل هزار متر کابل زمینی ۱۰ زوجی ٦ر. میلیمتری از طریق مناقصه تحویل سی‌اندداف خرمشهر خریداری مینماید .

داوطلبان شرکت در مناقصه میتوانند با مراجعه باداره کارپردازی واقع در خیابان اکباتان و دریافت فهرست مشخصات وشرایط مناقصه و پیش نویس قرار داد پیشنهاد های خود را برابر مقررات و شرایط مربوطه تا آخر وقت اداری روز شنبه ششم اسفند ماه ۳۹ بدفتر شرکت واقع در خیابان عشرت آباد ارسال ورسید دریافت دارند .

آ ـ۳٦۷۹۸ شرکت‌سهامی‌تلفن‌ایران

مدل‌جدید

رادیو آگاتر انزیستوری

کیفی ومبلی

که دارای امواج کامل از ۱٦ متر الی ۲۰۰۰ مترمیباشدو بدون آنتن تمام ایستگاهها را میگیرد وارد شد .

از شهرستانهائیکه نماینده نداریم نماینده فعال‌میپذیریم.

شرکت تجارتی بهسود (محبوبی سابق) خیابان نادری٤۸۸

تلفن ٤٦۸۲٥ آ ـ۳٦۸۳۸ آگهی‌مصور

حل‌هفت اشتباه

۱ـ آستین راست مرد طاس بلند تر شده است
۲ـ پایه طبقه اول قفسه بطرف راست متمایل شده است .
۳ـ بین مجسمه سوم از راست تغییر کرده است .
٤ـ سبیل مردی که عینك دارد کوچکتر شده است .
٥ـ کلاه همین مرد عریض تر شده است .
٦ـ گوش همین‌شخص‌بالا‌ـ تر رسم گردیده .
۷ـ چشم مجسمه پشت سر این مرد در بالا ظاهر گردیده .

آگهی خاتمه دوره تصفیه

نظرباینکه عملیات تصفیه شرکت سهامی اتومیگون منحله خاتمه یافته است لذا طبق‌دستور ماده ۲۰۷و ۲۱٥ قانون تجارت مراتب‌بالاجهت اطلاع عموم آگهی میشود.

مدیر تصفیه شرکت منحله اتومیگون‌ـسرحدیان

آ ـ۳۳۸۲٥ ۱ـ۳

هنرستانهای دخترانه پایتخت مورد بازدید یکصدنفر از بانوان تهران قرار گرفت

دراین هنرستانها دختران حرفه‌های مختلف را فرامیگیرند

بامداد روز پنجشنبه یکصد نفر از بانوان پایتخت از هنرستان های دخترانه نمونه رضاشاه کبیر-خواجه نوری و امین الدوله دیدن نمودند • برنامه این بازدید از طرف اداره کل انتشارات و رادیو با همکاری اداره کل اطلاعات و انتشارات‌وزارت فرهنگ تنظیم شده بود این بازدید که از ساعت ۸ و نیم بامداد شروع شده بود نیم ساعت بعد از ظهر پایان یافت •

بازدید کنندگان در این هنرستان از پیشرفت دختران هنرجو در رشته های آشپزی • خیاطی • کار های دستی ظریف • آرایش بانوان •عکاسی امور دفتر داری و تدبیر منزل دیدن کردند و مورد توجه و تحسین آنان قرار گرفت‌و در هرکلاس هنر جویان را تشویق میکردند •

بازدید کنندگان ابتدا بهنرستان امین الدوله رفتند و در آنجا پس‌از خیرمقدم رئیس هنرستان برای دیدن کلاسها، و کارگاهها رفتند و در هر قسمت یك راهنما بسئوالات مردم پاسخ میداد و علاوه بر تاریخچه مختصری که قبلا تهیه و بین‌بازدید کنندگان توزیع شده بود توضیحات کافی باطلاع آنان میرساند •

در این هنرستان که ساختمان آن از طرف بانو معصومه امینی اهداء شده ووسائل و تجهیزات آن ازطرف وزارت فرهنگ مهیا گردیده است پیشرفت دختران هنر جو در رشته های آشپزی - خیاطی - کار های دستی ظریف - آرایش بانوان - عکاسی - امور دفتر داری و تدبیر منزل مورد توجه و تحسین بازدید کنندگان قرار گرفت و در کلاس ها هنرجویان را تشویق مینمودند •

هم اکنون در سالهای اول و دوم این هنرستان که دو سال از تاسیس آن میگذرد تعداد ۸۳ نفر هنرجو مشغول تحصیل میباشند •

پس‌از بازدیدهنرستان امین‌الدوله مدعوین بهنرستان دخترانه خواجه نوری رفتند در این محل ابتدا خانم مدیره هنرستان در مورد هنرستان مزبور و پیشرفتهای آن صحبت نمود •

این هنرستان سال ۱۳۱۱ تاسیس شده است و هم اکنون ۱۸۸ نفر هنرجو در قسمت روزانه و یکصد نفر در قسمت شبانه آن مشغول فراگرفتن حرفه های مربوطه می باشند •

در پایان بازدید هدیه‌ای که‌نمونه کارهای دستی هنر جویان بود بهر یك از مدعوین داده شد • سپس مدعوین بهنرستان دخترانه نمونه‌رضا شاه کبیر رفتند • از کلاسهای درس و کارگاهها دیدن نمودند و نیمساعت بظهر تمام گروهها در سالن پذیرائی اجتماع نمودند •

سالن پذیرائی این هنرستان از طرف هنرجویان و سرپرستان‌مربوطه تزئین و مرتب شده بود و بازدید کنندگان همه جا از نظم و ترتیب این موسسه تربیتی و پیشرفت هنرجویان قدردانی‌واظهار خوشوقتی مینمودند • این مراسم‌ساعت‌نیم‌بعداز ظهر پایان یافت •

هنرستان نمونه رضا شاه کبیر در سال ۱۳۲۸ تاسیس شده است و در تعلیم و تربیت فرزندان این کشور تاثیر بسزائی داشته است بطوریکه در مهر ماه سال جاری سه نفر از فارغ‌التحصیلان‌این هنرستان‌بدریافت نشان‌و مدال‌ازدست مبارك‌اعلیحضرت همایون شاهنشاه مفتخر شدند •

هم اکنون در سال های اول و دوم و سوم این هنرستان تعداد۱۰۹ نفر حرفه های مختلف را فرا می گیرند •

دوره این هنرستانها سه‌سال است و در سال اول هنرجویان اطلاعات عمومی را فرا میگیرند و پس از تشخیص‌استعدادخود رشته‌بخصوصی را انتخاب و در سال های دوم و سوم بتکمیل اطلاعات مربوطه در رشته های تخصصی مشغول میشوند •

شهردار تهران با انتقال ((قلعه)) موافقت کرد

درانجمن راه پیما اعضای دوازده انجمن محلی وشورای همکاری برزن بخش بیست از شهردار تقاضای انتقال قلعه را نمودند

شهردار تهران: «من قول میدهم که بساط قلعه را بر چینم»

عصر روز ٤ شنبه ساکنین بخش بیست تهران و دوازه انجمن محلی این بخش تهران و اعضای شورای همکاری برزن بیست از آقای فرود شهردار تهران تقاضا کردند که از طرف شهرداری برای انتقال «قلعه» از مرکز شهر تهران اقداماتی بعمل آید اجتماع بزرگ مردم در انجمن محل استخر و راه پیما که یکی از متشکل ترین انجمن های تهران است تشکیل شد و در این جلسه آقایان فرود شهردار تهران محمد علی مسعودی رشیدیان و جمعی از علما و روحانیون حضور داشتند و آقای حاج فتحعلی راه پیما رئیس انجمن بآقایان خیرمقدم گفت :

خواسته مختصر

آیت الله زنجانی یکی ازروحانیون معروف این محل شروع بصحبت‌کرد و گفت آقای شهردار مردم این محل خواسته مختصری دارند و آن عبارت است از انتقال «قلعه» که زندگی پرجمعیت ترین محلات شهر تهران را بفساد میکشاند آیت الله زنجانی در این موقع گفت ساکنین خیابانهای جمال‌الحق جمشیدغرب‌امامزده حسن رباط کریم دخانیات استخرو راه‌پیما عباسی و دوازه انجمن محل معروف تهران جدا از شهردار تهران تقاضا دارندتا همانطور که دراولین مصاحبه خود با خبرنگار روزنامه اطلاعات اشاره کرده اند در برچیدن بساط این کانون فساد اقدام فوری بعمل آورد • ناطق آنگاه مطالبی در باره نحوه انتقال و جابجا کردن ساکنین این محل بیان داشت :

چیزی نمیخواهیم

پس از آقای آیت الله زنجانی آقای بنی احمد مدیر روزنامه آذرین شروع بصحبت کرد وی گفت ما اعضای مدیره انجمن های محل بخش بیست در این مکان اجتماع کرده ایم و آقای حاج فتحعلی راه پیما مرد نیکوکار بخش بیست مقدمات اینکار را فراهم کرده است و از شهردار تهران هم چیزی نمیخواهیم کسبه این محل نرخها را پائین آورده اند خود ما میخواهیم محل را اداره کنیم ما اکنون عوارض را براحتی خواهیم پرداخت زیرا میدانیم که فرود از ما است و مابخودمان عوارض میپردازیم ما از شهردار تقاضا داریم تا این قلعه را که پانصد هزار نفر از مردم تهران را ناراحت کرده است برچیند ریشه های تمام انحرافات جوانان سرقت و قتل و همه نوع ناراحتی های شهر تهران از این کانون فساد سر چشمه میگیرد و امیدواریم که این بار این شهرداری باانتقال قلعه‌بتقاضای مردم پاسخ گوید •

شهردار نیستم

در این اجتماع آقای فرود صحبت کرد وی گفت من شهردار نیستم از شما هستم بمیل شما مردم کار میکنم و در محل نشان خواهم داد که خدمتگزار شما هستم هر کسی از شما در هر مورد ایرادی داشته باشد میتواند بمن مراجعه نماید من ومامورین شهرداری نوکر شما مردم هستیم و ظیفه داریم بحرف شما گوش کنیم شما میتوانید دخل و خرج شهرداری را از من بخواهید ومن آنرا در روزنامه هامنتشرخواهم کرد •

شهرداری خوب

آقای‌فرود گفت تمام شهرداران گذشته خوب کار کرده اند و این‌امر برای شما روشن شده است و من هم با مردم کار میکنم امیدوارم با کمك مردم بتوانم در پیشرفت وضع عمرانی شهر موفق شوم • من بامر شاهنشاه مامور شده ام با شما مردم کار کنم این کار مربوط بخود شما است •

وضع برزنها

آقای محمد علی مسعودی در این جلسه گفت تجلیل از فرود نشانه علاقه مردم بشهردار تهران است و افراد اجتماع باید این توجه مردم را بمردی که خدمت بمردم کرده‌است بحساب آورند شاهنشاه آقای فرود را مامور شهرداری کرده اند زیرا شخص اول مملکت هدفی جز تامین رفاه و آسایش مردم ندارد آقای فرود بوضع تهران آشنائی کامل دارد و راه کار با مردم هم آنست که اول باید بمردم نیرو داد و سپس از آنان نیرو گرفت و چون تابحال آقای فرود همیشه بمردم کمك کرده است حالا موقع آنست که مردم هم بوی کمك کنند •

مبارزه بافحشاء

آقای رشیدیان گفت من عضو جمعیت مبارزه با فحشاء هستم از طریق این جمعیت اقدام میکنم و از آقای فرود هم خواهش خواهم کرد تا هر چه زودتر اقداماتی برای انتقال قلعه بعمل آورد •

مصاحبه با شهردار

خبرنگار ما در این جلسه با آقای فرود شهردار تهران تماس گرفت شهردار گفت همانطور که در مصاحبه قبل گفته ام برای انتقال قلعه اقدام خواهم کرد شهردار گفت انتقال قلعه کار ساده ای نیست و باید پس از مطالعه کامل اینکار صورت گیردآقای فرود در پایان گفت در هر حال از همین حالا مطالعه خود را برای‌تغییر وضع قلعه آغاز میکنم •

گوشه‌ای ازاجتماع اعضای انجمن های محلی و شورای برزن‌های بخش ۲۰

استقبال شورانگیز مردم گرگان از کاندیدای نمایندگی خود

گوشه‌ای از مراسم استقبال مردم گرگان از آقای فلسفی

همانطور که قبلا اطلاع دادیم آقای حسین فلسفی دادستان تهران که از طرف مردم گرگان کاندیدای نمایندگی دوره بیستم مجلس شورایملی‌شده‌اند بدعوت اهالی عازم گرگان شدند .

آقای فلسفی ابتدا در کرد کوی مورد استقبال گرم معاریف ومحترمین گرگان و اهالی محل قرار گرفته و سپس باتفاق مستقبلین عازم گرگان شدند . در خطیر آباد گرگان نیز عده زیادی باستقبال آقای فلسفی آمده بودند . مستقبلین برای کاندیدای نمایندگی خود چندین‌راس‌گاووگوسفند ذبح کردند .

آقای جرجانی یکی ازمحترمین‌گرگان بنمایندگی از طرف اهالی به آقای فلسفی خیر مقدم گفتند و ضمن‌ابراز خوشحالی از کاندیدا شدن ایشان از طرف اهالی اظهار داشتند که اهالی گرگان‌صمیمانه خواهان پیروزی‌ایشان در انتخابات میباشند . آقای فلسفی در جواب در باره انتخابات و خدمت بشاهنشاه و مردم مطالبی بیان‌داشتند که با ابرازاحساسات شدید مستقبلین به خطیر آباد آمده بودند عازم گرگان روبرو گردید .آقای فلسفی سپس شدند . همراه جمعیت کثیری که برای‌استقبال بعد از ظهر وارد گرگان شدند و با آنچنان استقبال شورانگیزی مواجه گردیدند که تاکنون در گرگان سابقه نداشت . اهالی شهر ضمن ابراز احساسات بشاهنشاه‌موفقیت‌کاندیدای خود را خواستار شدند .

آقای فلسفی و مستقبلین ساعت۵

معرفی کاندیدای بیستمین دوره‌قانونگزاری

تلگراف

پیشگاه مبارك اعلیحضرت همایون شاهنشاهی

سکنه شاهدوست اصفهان به پیروی از منویات عالیه شاهنشاه که آزادی کامل در انتخابات به ملت ایران‌اعطاء فرموده و به منظور اینکه دست‌ارباب نفوذو اخلالگران در این امر مقدس کوتاه شود باید کسانی‌را که قبولیت عامه در محل دارندبه نمایندگی‌انتخاب شوند این است که امضاء کنندگان زیر آقای فضل‌الله مجلسی کاندایدای منفرد اصفهان را که به شاهدوستی‌و وطن پرستی و تعظیم شعائر اسلامی معروف و خدمات مهمی در ترویج فرهنك و مردم این سامان نموده برای وکالت مجلس مقدس لایق و شایسته دانسته باو رای می دهیم یقین است آنقدر از آزادی برخوردار خواهیم شد که بتوانیم نماینده محلی و واقعی خود را انتخاب و به مجلس شورا اعزام داریم .

ماشاءالله اسفندیاری ، مرتضی ،منوچهری ،محمد جواد نجفی ،محمدرضا نجفی ، رفیعی، جمالی ، کاظم ارباب ، هادی نجفی

آ-۳٦۸٤٦

پیشگاه مبارك اعلیحضرت همایون شاهنشاهی

در این موقع که با ابطال انتخابات رای مبارك شاهانه بر این است که در این دوره برگزیدگان و نمایندگان واقعی ملت بمجلس راه یابند تا در اجرای منویات ذات شاهانه خواسته های ملت بر آورده گردد آقای محمد رضاخانی(سردفتر شماره ۱٦۱تهران) ساکن نارمك فرزند آزموده وطن‌که‌در تمام دوران گذشته با انجام خدمات شایان اعتماد هموطنان را جلب نموده است بخاکپای پدر تاجدار معرفی و یکبار دیگر مراتب جان نثاری وشاه دوستی و خدمتگذاری خود را معروض میداریم .

حاج رضا عباسی، عباس عبداللهیان ، مهندس ثقفی ، محمد رضا شاهین ، سید کمال حسینی، محمد تقی کیان منش ، حسن پورپاك ، سید حسن تقوی ، حسن عطار قمی ، میر هادی قریشی، رجبعلی شهریاری ، مهرپور، مظاهری ، انصاری ، خامنهٔ

پیشگاه اقدس بندگان اعلیحضرت همایون شاهنشاهی

بشرفعرض خاك پای همایونی‌می‌رسانند -جان نثاران اهالی فریدن‌پس از گذشت نیم قرن از عمر مشروطیت ایران‌که‌تاکنون‌ازداشتن نماینده محلی صالح‌و دلسوز محروم بوده و همواره کسانیکه هیچگونه آشنائی و علاقه به وضع محرومیت های اجتماعی‌فریدن نداشتند بردعا گویان تحمیل بوده اند -اینك که ندای حیات‌بخش آزادی انتخابات از پیشگاه‌ذات‌قرین‌الشرف شاهنشاه عدالت گستر نور امیدی بر قلوب نا امید قاطبه ملت ایران‌تابیده فرزندان فداکار و خوش نام فریدن و جان بازان شاهنشاه و میهن است‌به کاندیدای دوره بیستم قانون گذاری معرفی و از درگاه رفیع منزلت ملوکانه استدعای عاجزانه‌داریم به ندای مردمی که پس از استظهار به عنایات پروردگار توانا یگانه امید و ملجاء خودرا ذات مبارك پدر تاجدار میدانند عطف توجه فرموده جان نثاران رعایا و کشاورزان فریدن دور افتاد ه‌را بدرك افتخار خدمتگذاری بشاهنشاه معظم و میهن عزیز امر بمباهی فرمایند .

دکتر مصطفوی، حاجی اصلان کلانتری، جواد پرندی، محمود فاتحی ، سید احمد مصطفوی ، حسینقلی‌سلطانی ، هرمزان بوزارس ، تقی کلانتری سیاوش خسروی ، محمد علی کلانتری ، جعفر قلی احمدی ، پرویزمومنی حسین حیدری ، مصطفی گرجی ، محمد باقر نصیری

احمد فرخی ، محمد حسین شهداد ، امیر قلی تیموری . نصرت‌الله‌نصیری، محمد سلطانی، علی آقارخ ، مجتبی مصطفوی ، محمود مظاهری ، هرمز فاتحی ، نصیر فرخی ، احمدقلی کیان ارثی ، جلال عبداللهی ، عبدالعلی عبداللهی ، حسینقلی حشمتی ، حسن شیخی ، حاج حسین صانعی ، میرزا آقا مشایخی، محمد شاکری، عزیزالله صانعی، محمد کاویانی ، مهدی حقی، ناصر قلی احمدی ، رضا دادور، ابوالقاسم حاج‌احمدی، احمد یار علی ، محمد یوسفی ، رحمت‌الله فاتحی ، حاج‌صفر علی شریفی ، نعمت‌الله بدیعی، محمد دادگستر ، حاج سید اسماعیل مصطفوی ، محمد علی احمدی ، محمد فرخی ، محمد شفعتی ، عزیزالله مومنی ، اسکندر مومنی ، نصرت‌الله مری عزت‌الله مری، صفرگودرزی، حشمت‌الله مری، حیدر مومنی ، اکبر مومنی ، حسن حیدری ،یدالله مومنی، عنایت‌الله حیدری ، سیف‌الله مومنی ، امیر حیدری، محمدعلی مومنی ، برانعلی براتی ، محمود حیدری، ابراهیم‌کاویانی جهانگیر حیدری، جمشید حیدری، قلمعلی‌حیدری،محمد علی براتی ، ابراهیم حیدری ، ابوالقاسم حیدری ، تقی حیدری ، محمد جهان حیدری .

آ-۳۲۹۳۳

کاریکاتوریست‌ما ضمن کپی از روی تصویر اصلی عمدا هفت اشتباه مرتکب شده است . شما از روی تصویر تغییر یافته این هفت اشتباه را پیدا کنید .

حل درهمین شماره

هفت اشتباه

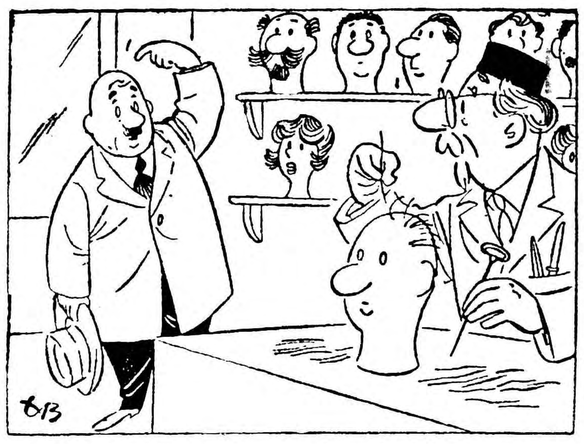

تصویر اصلی

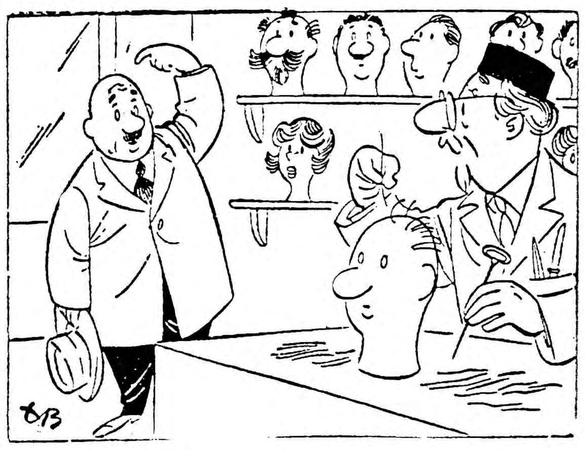

تصویر تغییر یافته

شماره ۲٤٤۱

تاریخ ٦ر۱۰ر۳۹

آگهی نوبت دوم

چون در مجمع همگانی فوق العاده شرکت سهامی کارخانه گونی‌بافی رشت مورخ پنجم دیماه ۳۹ بعلت عدم حصول حد نصاب جلسه تشکیل نگردید لذا طبق تصمیم و تصویب هیئت مدیره مجمع مزبور برای نوبت ثانی باستناد ماده ۵۱ اساسنامه شرکت درساعت سه بعد از ظهر روز پنجشنبه ششم بهمن ماه ۱۳۳۹ شمسی در محل کارخانه گونی بافی‌رشت تشکیل میگردد .

دستور جلسه بقرار زیر است :

۱-ازدیاد سرمایه

۲-تغییر مواد اساسنامه و اجرای آن از تاریخ تصویب

از آقایان سهامداران محترم شرکت خواهشمند است بارعایت ماده ٤۱ اساسنامه تا دو روز قبل از تشکیل مجمع بدفتر کارخانه مراجعه‌و برك ورودی دریافت فرمایند .

رئیس هیئت مدیره شرکت - کریم نصرتیان

آ-۳٦٦۳۲ ۱-۲

تنزل فوق‌العاده قیمت‌ها در سوپر مارکت

بااینکه کلیه نرخ‌های شهرداری بعلت تغییر فصل ترقی کرده مع‌الوصف برای اجرای اوامر شاهنشاه محبوب و معظم در تعدیل نرخ اجناس و برنامه اقتصادی دولت و همکاری از روزشنبه ۲۶ آذرماه ۳۹ بشرح زیر درقسمت خواربار تخفیف داده شده است !

نوع‌جنس	مقدار	نرخ شهرداری ریال	نرخ‌فعلی‌فروشگاه ریال
خواربار			
برنج‌درجه۱رشتی ولنگرودی	۱کیلو	۲۵ـر	۲۴ـر
برنج درجه ۲ رشتی‌ولنگرودی	۱ کیلو	۲۳ـر	۲۲ـر
برنج‌درجه ۳ رستی ولنگرودی	۱کیلو	۲۱ـر	۲۰ـر
برنج درجه۱ مازندرانی	۱کیلو	۲۳ـر	۲۲ـر
برنج‌درجه ۲مازندرانی	۱کیلو	۲۱ـر	۲۰ـر
لوبیا سفید درشت	۱کیلو	۱۸ـر	۱۶ـر
لوبیا چشم بلبلی	۱کیلو	۱۶ـر	۱۵ـر
لوبیا چیتی	۱کیلو	۲۰ر۵۰	۲۰ـر
لوبیا قرمز قمی	۱کیلو	۲۸ـر	۲۷ـر
لوبیا رشتی	۱کیلو	۱۳ر۵۰	۱۳ـر
نخود درشت	۱کیلو	۲۱ـر	۲۰ـر
نخود معمولی	۱کیلو	۱۷ـر	۱۶ـر
لپه تبریزی	۱کیلو	۲۵ـر	۲۴ـر
نخود سیاه	۱کیلو	۲۱ـر	۲۰ـر
لپه باقلا بروجردی	۱کیلو	۱۲ـر	۱۱ـر
ماش	۱کیلو	۱۱ر۵۰	۱۱ـر
عدس لشکری	۱کیلو	۱۷ـر	۱۶ـر
عدس درشت	۱کیلو	۲۰ر۵۰	۱۹ـر
کشك شیرازی	۱کیلو	۳۰ـر	۲۹ـر
کشك زنجانی	۱کیلو	۱۹ـر	۱۸ـر
انواع روغن			
روغن کرمانشاهی	۱کیلو	۲۰۰ـر	۱۹۰ـر
روغن کرمانشاهی‌حلب‌بزرك	۱کیلو	۲۰۰ـر	۱۸۸ـر
روغن کردستانی حلب بزرك	۱کیلو	۱۹۴ـر	۱۶۸ـر
روغن‌نباتی گل حلب‌بزرك	۱کیلو	۵۶ـر	۵۱ـر
روغن‌نباتی گل۲پوندی	۱قوطی	۵۹ـر	۵۷ـر
روغن‌نباتی گل ٤پوندی	۱قوطی	۱۱٤ـر	۱۱۲ـر
روغن‌نباتی گل ۸ پوندی	۱قوطی	۲۱۵ـر	۲۱۲ـر
روغن‌نباتی قو حلب‌بزرك	۱کیلو	۵٦ـر	۵۱ـر
روغن‌نباتی‌قو ۱ پوندی	۱قوطی	۳۲ـر	۳۱ـر
روغن‌نباتی‌قو ۲پوندی	۱قوطی	۵۹ـر	۵۷ـر
روغن‌نباتی قو ٤پوندی	۱قوطی	۱۱٤ـر	۱۱۲ـر
روغن نباتی قو ٦ پوندی	۱کیلو	۱٦۵ـر	۱٦۳ـر
روغن‌نباتی‌شاه‌پسند حلب‌بزرك	۱کیلو	۵٦ـر	۵۱ـر
روغن‌نباتی‌شاه‌پسند ۱ پوندی	۱قوطی	۳۲ـر	۳۱ـر
روغن‌نباتی‌شاه‌پسند ۲ پوندی	۱قوطی	۵۹ـر	۵۷ـر
روغن‌نباتی شاه‌پسند ٤پوندی	۱کیلو	۱۱٤ـر	۱۱۲ـر
روغن‌نباتی‌شاه‌پسند ٦ پوندی	۱قوطی	۱٦۵ـر	۱٦۳ـر
روغن‌نباتی شکوفه حلب‌بزرك	۱کیلو	۵٦ـر	۵۰ـر
روغن‌نباتی شکوفه ۱ پوندی	۱قوطی	۳۲ـر	۲۹ـر
روغن‌نباتی شکوفه ۲ پوندی	۱قوطی	۵۹ـر	۵٦ـر
روغن‌نباتی شکوفه ٦ پوندی	۱قوطی	۱٦۵ـر	۱٦۰ـر
روغن‌نباتی لاله حلب بزرك	۱کیلو	۵۵ـر	۵۱ـر
لبنیات		**ریال**	**ریال**
کره دانمارکی یك لیبری	۱بسته	۵۵ـر	۵۳ـر
کره‌دانمارکی ½لیبری	۱ بسته	۲۹ـر	۲۷ـر
کره دانمارکی ¼ لیبری	۱بسته	۱۵ـر	۱٤ـر
کره شهری یکصدگرمی	۱ بسته	۱۸ر۵۰	۱۷ـر
پنیر لیقوان	۷۵گرم	٦ر۵۰	۵ر۷۵
کره آشپزی اعلا	۱کیلو	۱۳۲ـر	۱۲۰ـر
لبنیات			
پنیر تازه	۱ کیلو		٦۰ـر
خیارشوربسته بندی‌شده	۱کیلو	٤۰ـر	۳٦ـر
رب گوجه فرنگی ٤ کیلوئی	۱شیشه	۱۲۰ـر	۱۰۰ـر
رب‌گوجه فرنگی ۲ کیلوئی	۱شیشه	٦۵ـر	٦۰ـر
رب‌گوجه فرنگی ۱ کیلوئی	۱شیشه	۳۵ـر	۳۰ـر
رب گوجه‌فرنگی نیم کیلوئی	۱شیشه	۲۰ـر	۱۷ـر
رب‌گوجه‌فرنگی‌درحلب‌بزرك	۱شیشه	۲۰ـر	۱٦ـر
تخم مرغ روز			٤۸ـر
کره دانمارکی کرتنی	۱کرتن	۱۵۰۰ـر	۱٤۰۰ـر
انواع شیرینی			
شیرینی خشك	۱کیلو	٤٤ـر	٤۲ـر
نان شیرینی ریز خانگی	۱کیلو	۸۰ـر	٦۰ـر
نان شیرینی عسلی وآلمانی	۱کیلو	۹۰ـر	۸۵ـر
کیك ساده	۱کیلو	۸۰ـر	۷۵ـر
کیك مجلسی	۱کیلو	۱۲۰ـر	۱۱۵ـر
بیسکویت ماشینی	۱کیلو	٤٤ـر	٤۰ـر
گوشت وانواع طیور			
خروس ایرانی	۱کیلو	۸۰ـر	۷۵ـر
خروس آمریکائی	۱کیلو	۸۰ـر	۷۵ـر
مرغ	۱کیلو	۱۰۰ـر	۹۵ـر
بوقلمون	۱کیلو	۹۰ـر	۸۵ـر
گوشت‌مخلوط‌بزومیش‌وشیشك	۱کیلو	٦۰ـر	ـر
گوشت یکدست شیشك	۱کیلو	ـر	٦۰ـر
گوشت قلوه‌گاه شیشك	۱کیلو	ـر	۵۰ـر
انواع میوه			
سیب درجه یك	۱کیلو	٤۵ـر	٤۳ـر
سیب درجه دو	۱کیلو	۳۱ـر	۲۹ـر
سیب درجه سه	۱کیلو	۱۹ـر	۱۷ـر
پرتقال	۱ عدد	۷ر۵۰	۷ـر
پرتقال	۱ عدد	۷ر۵۰	٦ـر
پرتقال	۱ عدد	۵ر۷۵	۵ـر
لیمو شیرین	۱ عدد	۳ر۵۰	۳ـر
لیمو شیرین	۱ عدد	۳ـر	۲ـر

مقایسه بهای قسمتی‌از اجناس عطاری (علامت سوپر) با اجناس بسته‌بندی شده مشابه تناسب وزن بسته‌ها

نوع‌جنس		بهاءفروش سوپرمارکت	بهاء فروش جنس‌مشابه
سماق	بسته‌بندی شده	٤ر۵۰	۱۰ـر
زنجبیل	بسته بندی شده	۷ـر	۸ر۵۰
زرد چوبه	بسته بندی شده	۳ـر	٦ـر
ادویه	بسته بندی شده	٦ر۵۰	۱۰ـر
دارچین	بسته بندی شده	۸ـر	۱۰ـر
نشاسته	بسته بندی شده	٤ـر	۷ر۵۰
زیرهٔ بلوئی	بسته بندی شده	٤ر۵۰	۱۲ر۵۰
آرد برنج	بسته بندی شده	۳ـر	۸ـر
حنا	بسته بندی شده	۵ـر	۷ـر
گلپر	بسته بندی شده	۲ـر	۵ـر
فلفل	بسته بندی شده	۷ر۵۰	۱۲ر۵۰
نعنا خشك	بسته بندی شده	۷ر۵۰	۸ر۵۰
آرد نخودچی	بسته بندی شده	۷ر۵۰	۱٤ر۵۰
نمك آشپزی	بسته بندی شده	۳ر۵۰	٤ر۵۰

در اجناس بسته بندی شده حبوبات وسایر اجناس دیگر نیز تخفیف قابل توجه داده شده مشتریان محترم میتوانند برای خرید مایحتاج خود از اجناس سوپر مارکت که از عالیترین نوع وارزان است استفاده فرمایند.

شرکت سهامی فروشگاههای خواربار ایران

آ ـ ۳٦۸٤٤

دنباله اخبار اقتصادی

نظریات بانکها درباره تحدید اعتبارات

بانك تجارت خارجی : تحدید اعتبارات بمنظور تثبیت اقتصادی لازم است

بانك ایران و انگلیس : میزان فعلی پول واعتبار بافزایش تولید شدیدا لطمه میزند

در چندروز اخیر پیرامون تصمیم شورای پول و اعتبار مبنی بر محدود نمودن حجم اعتبارات پرداختی بمیزان پایان‌شهریور ماه ۳۹ نظریات مختلفی از طرف بانکهای دولتی وخصوصی ابرازمیشود آقای آشوت ساتاتلیان مدیر عامل بانك تجارت خارجی ایران درباره تحدیداعتبارات نظر موافقی دارد و آقای دهلوی مخالف آنست

مدیر عامل بانك تجارت‌خارجی که بانك ملی مالك ۵۱ در صد از سهام آن میباشد عقیده دارد که دستور شورای پول و اعتبار در محدود کردن اعتبارات درحال‌فعلی ازنقطه نظر تثبیت اقتصادی کشور تصمیم منطقی‌است . چون برای رفع مضیقه ارزی و بحرانهای اقتصادی اجرای یك سیاست‌تثبیت اقتصادی مورد لزوم است ، لذا بانك ها که پایه اصلی اقتصاد کشو ررا بعهده دارندباید برای اجرای این سیاست همفکری و همکاری نمایند ولو آنکه اجرای آن از لحاظ فردی سیاست رضایت بخش نباشد . دولت لزوم اجرای سیاست تحدید اعتباراتی کشوررا برای برطرف‌نمودن مسائل‌اقتصادی کنونی واجب میداند و سیاست اعتباری کشور نیز بوسیله شورای پول و اعتبار که از متخصصین‌بانکی و اقتصادی کشور برای رفع این گونه بحرانها بوجود آمده است یکی از آن سیاستها موضوع‌محدود نمودن اعتبارات بانکهای خصوصی ودولتی بمیزان پایان شهریور ماه ۳۹ میباشد که باید از طرف‌بانك هابمورد اجرا در آید تا تعادلی در میزان پول درگردش و قوه خرید افراد بمقدار تولید کشور بوجودآید

مقام بانکی مزبور سپس اظهار داشت اتخاذ این سیاست اعتباری بنفع مملکت و اکثریت مردم کشور میباشد و میتوان با اجرای آن اقتصاد کشوررا ازوضع فعلی‌بمرحله بهتری ارتقاء دادو علت اینکه‌حجم اعتبارات پرداختی شهریور ماه‌ملاك عمل قرار گرفته است اینستکه اصولا درشش ماهه اول سال‌منابع درآمد بانکها در ماههای مختلف بایکدیگر فرق چندانی نداشته و حجم سپرده های افراد نیز فرقی نکرده ودرهریك ازماههای مزبور اختلاف جزئی است . لذا بانکی که در شهریور نتوانسته معاملات قابل توجهی داشته و اعتبار زیادی برای متقاضیان درنظر بگیرد اصولا در ماه های قبل‌ازشهریور نیزنتوانسته است حجم اعتبارات پرداختی خودرا افزایش دهد اجرای این سیاست قسمتی از سیاست تثبیت اقتصادی کشور راتامین خواهد کرد .

آقای اسمعیل دهلوی مدیر عامل بانك ایران و انگلیس بخبرنگار ما اظهارداشت که‌بیانات آقای کاشانی رئیس کل بانك مرکزی راجع‌به موضوع اعتبارات که در جواب اظهار نظر اینجانب اظهار شده است بانظر من مغایرت ندارد و دراینکه توسعه تولیدهر کشورباید بامیزان پول در جریان‌وافزایش آن مطابقت داشته و متناسب‌باشد بدون تردید مورد تائید کلیه مسئولین اقتصادی کشور میباشد چون این امر از اصول کلی‌اقتصاد شمرده میشود . ولی میزان قدرت تولید واقعی در کشور ایران‌نسبت بمیزان پول واعتبارات جاریه‌بسیار پائین تراست و اگر دولت بخواهد اعتبارات را محدود وقدرت خرید مردم راپائین بیاورد زندگی مردم دوچار تباهی شده وبازرگانان نیز گرفتار کسر پرداختی های زیادی خواهند گردید لذا باید شورای پول و اعتبار تدابیر عملی تروبهتری را که باوضع فعلی مناسبت داشته باشد اتخاذ و بمرحلهٔ عمل درآورد.

آقای دهلوی‌سپس افزود معذلك بانك ایران و انگلیس از سیاست تحدید اعتباری شورای پول و اعتبار پیروی خواهد نمود چون تصمیمات این شوراء بر طبق‌قانون برای کلیه بانکها الزامی است و شورای پول و اعتبار طبق قوانین جاریه مقام صالح قانونی برای تعیین خط مشی بانکهای کشور میباشد .

اولین کارخانه بسته‌بندی خرما

اولین کارگاه بسته‌بندی خرما در خرمشهر هم‌اکنون اولین فصل کار خودرا بپایان رسانیده است ـ این کارگاه در شهریور ماه ۳۸ باکمك مشترك سازمان برنامه وهیات عملیات اقتصادی آمریکا درایران شروع بکار نمود . وساختمان آن بعنوان نمونه برای ساختن کارگاههای جدیدبسته‌بندی خرما احداث شده است .

این کارگاه خرمای کشوررابطرز جالب ومناسبی باردنظر گرفتن چنبه‌های بهداشتی آن بسته‌بندی مینماید و میتوان ازاین راه‌بر مشتریان بازار خرمای ایران درداخل وخارج افزود.

کارگاه بسته بندی خرمای فوق تاکنون ۵۰۰تن‌خرمارا استانداردنموده است .ازاین مقدار درحدود ۲۰ درصد بآمریکا و بقیه ببازار های اروپا حمل گردیده است . این کارگاه ظرفیت تهیه و بسته‌بندی ۲۰۰۰تن خرما رادر هرفصل دارد ولی درفصل گذشته‌بعلت کمبود محصول خرما کارگاه مزبور فقط بایك‌چهارم ظرفیت خودکار نموده هیات عملیات اقتصادی آمریکا وسائل لازم وفنی ویك مشاور و کارشناس کشت خرما را که‌عضو آزمایشگاه تحقیقاتی استانفورد آمریکا میباشد برای پیشرفت امور کارگاه بایران روانه نموده است .

کپیه از اسناد

تجارتی ـتحصیلی ـمعافی‌ـرانندگی

اسناد مالکیت فوری و خصوری

فتو پرسپو لیس ـلاله‌زارنو ـچهار راه کنت ۳۷٤

راه پولدار شدن این نیست

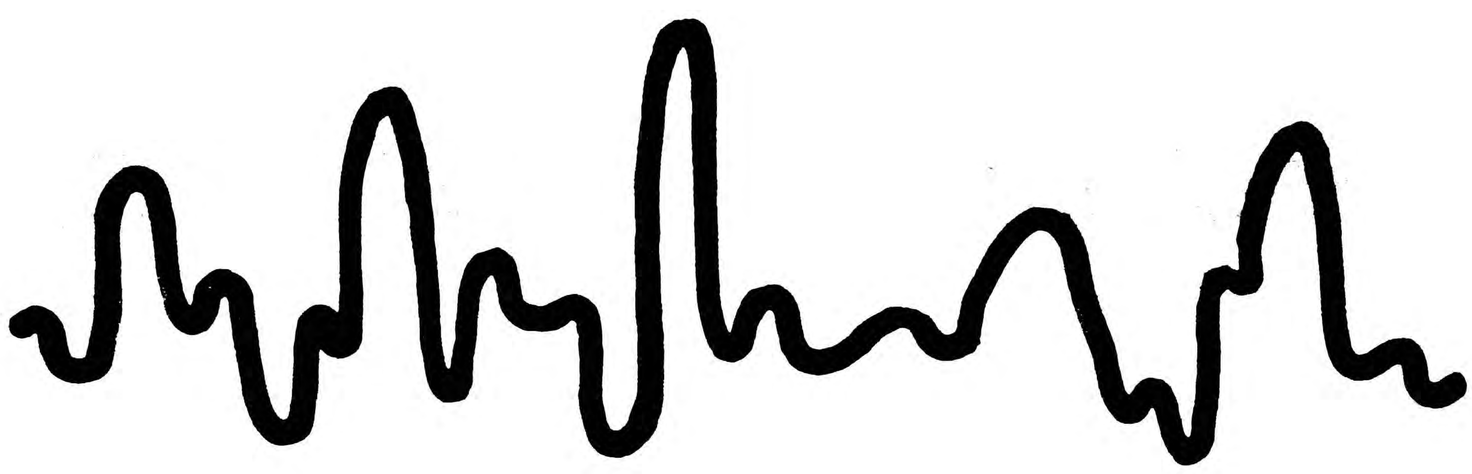

همه می خواهند پولدار شوند و هر کس برای رسیدن به این هدف راهی را انتخاب می کند لیکن بسیاری از مردم از راههائی وارد می شوند که موفق نمی گردند و بهمین دلیل است که‌در این مورد اشخاص موفق بسیار نادرند .

در تکاپوی پولدار شدن که انسانها ازبام تاشام سرگرم آن هستند تنها کسانی موفق میشوند که نزدیکترین وکوتاهترین راه را انتخاب کنند .

ماراه قطعی پولدار شدن را میدانیم واگر بخواهید و کمی تامل کنید به شما خواهیم گفت راهی که ماپیش پای شما می گذاریم راهی است که مردان موفق و پولدار پیموده‌اند .

راه پولدار شدن این است

علمای علم اقتصاد بما تبریك خواهند گفت

اعضای شورای فرهنگ تهران بخبرنگارما گفتند:

برای رفع مشکلات فرهنگی کمك مردم ضروری است

شورای فرهنگ تهران برای وضع عوارض پیشنهاداتی بدولت داده است

بامداد امروز خبرنگارما ، در فرهنگ استان تهران حضوریافت‌و باآقایان معقول و تیمسار سرلشکر دولو دوتن از اعضای شورای‌فرهنگ تهران که مشغول رسیدگی بامور جاری واقدامات اخیر شورا بودند مصاحبه‌ای بعمل آورد .

سئوال شد از بدوتاسیس،شورای فرهنگ شهرستان تهران‌چه‌اقداماتی برای بهبود وضع فرهنگ و رفع مشکلات ومعضلاتی که فرهنگ تهران باآن روبرو است بعمل‌آورده است ؟

آقای معقول وتیمسارسرلشکر دولو دراین‌باره اظهار داشتند در جلسات اخیر شورا برای پیداکردن درآمدازطرق‌مختلف‌ووضع عوارضی که‌به‌قاطبه‌مردم کشور زیان‌وضرری نرساند تصمیماتی اتخاذ شده و برای تصویب دولت واجرا ارسال میگردد ولی تااخذ نتیجه نهائی در این مورد از دادن هرگونه مطلبی معذوریم .

سپس آقای معقول رشته سخن رابدست گرفت واظهارداشت تنها موضوعی که‌میتوانم بشما بگویم آنست که‌شورای فرهنگ شهرستان تهران طی بخشنامه‌ای بکلیه‌روسای انجمنهای خانه و مدرسه‌آموزشگاه های پایتخت اعلام داشته‌است که چون منظور و هدف‌ازتشکیل‌شورای شهرستان که اعضای آن منتخب خود مردم‌پایتخت از کلیه طبقات می‌باشند آنست که کار فرهنگ را بخود مردم بسپارند و برای حل و فصل مشکلات فرهنگ اعم از کادر آموزشی و تامین حقوق معلمین و ساختمان مدارس و مخصوصا تهیه مسکن برای معلمین ، باید روسای خانه ومدرسه که منتخب اولیای دانش‌آموزان می‌باشند بااعضای‌این شورا ازهرجهت همکاری ومعاضدت داشته باشند .

ونظرات‌ومشکلات‌هردبستان‌ودبیرستانی باطلاع شورا برسد ، لذامقرر شدکه هرماه یکبار کلیه روسای انجمنهای خانه‌و مدرسه وروسای آموزشگاههای هربخش جلسه‌ای درحوزه خود تشکیل دهندو پس‌از مشورت و بحث دراطراف مشکلات‌خود یکنفر ازروسای انجمن خانه ومدرسه از هربخش بعنوان رابط با شورای فرهنگ شهرستان تهران تماس حاصل کرده و احتیاجات خودرا باطلاع شورای فرهنگ که‌هرهفته یك بار در محل فرهنگ استان تهران تشکیل میشود و منشی شوراهمه روزه مشغول کار میباشد برسانند تادر جلسات شورا مشکلات هربخش مورد رسیدگی دقیق قرار گرفته و در رفع آن‌مشکلات اقدام مؤثر بعمل آید .

این بهترین راهی است که شورا قادراست از خواسته هاو احتیاجات مردم نسبت بفرهنگ اطلاع حاصل کند. بخشنامه دیگری نیز بعنوان روسای بخشهای فرهنگی صادر شده تا هرسه ماه یکبار نتیجه پیشرفت کار حوزه خود وهمچنین مشکلاتی راکه با آن روبرو هستند به شورا گزارش دهند.

حوائج مردم

آقای معقول درمورد شکایات‌مردم ازاولیای امور فرهنگ گفت : اولیای دانش‌آموزان بایدلااقل هفته‌ای یکبار بمدارسی که‌فرزندان آنها در آنجا بتحصیل مشغولند مراجعه کرده و ضمن تماس بامدیر مدرسه و رئیس انجمن خانه ومدرسه حوائج خودرابیان کندو چنانچه‌به‌نتیجه مطلوب‌نرسیدند میتوانند‌درکمال شهامت شکایات‌خود راضمن تعیین نشانی ونام‌خود ومستقیم بشورای فرهنگ تهران اطلاع‌دهند و مطمئن باشند که‌شورا درنهایت قدرت وسرعت بشکایات حقه‌آنها رسیدگی واحقاق حق‌خواهد نمود وخاطی را چنانچه حقیقتا ثابت شود که‌مجرم است ازطرق مختلف تنبیه خواهد کرد.

البته مردم باید توجه داشته‌باشند که چنین نامه‌هائی بایدبادلیل قاطع‌باشد وچنانچه نامه‌هائی فاقد امضاء ونام و نشان باشد بهیچوجه ترتیب اثر داده نخواهد شد .

۳۸۰ هزار محصل

آقایان معقول وتیمسار سرلشکر دولو ضمن اظهارات خود معتقدبودند که‌اگر مردم‌حقیقتا بخواهند که‌فرهنگ آنها پیشرفت کندو فرزندان آنهاکه پدران آینده‌کشور خواهندبود بطریق صحیح تحت تعلیمات اخلاقی ، دینی‌و مذهبی قرارگیرندبایددر نهایت‌خلوص نیت با شورای فرهنگ که‌اعضای آن منتخب خودآنها است از هرجهت کمك ومعاضدت نمایند در غیر اینصورت بهیچوجه کارها پیشرفت نخواهندکرد. چه‌ضرر دارد که‌از ۳۸۰ هزار دانش آموز دبستانی ودبیرستانی پایتخت‌که در مدارس مشغول تحصیل هستند ومیتوان گفت که‌لااقل اولیای ۲۰۰ هزار نفر آنها تااندازه ای قدرت‌مالی دارند ماهی ۱۰۰الی ۲۰۰ ریال بعنوان شهریه وپیشرفت‌امور تحصیلی‌فرزندان خود بفرهنگ کمك کنند . همه حوائج راکه مردم نباید ازدولت بخواهندزیرا دولت قادر نیست که کلیه مایحتاج فرهنگی راتامین کند . در تمام‌کشور های جهان کمك‌مردم سهم بسزائی‌در امور فرهنگی دارد و بیشتر بودجه فرهنگ کشور ها بوسیله مردم که علاقه به‌تعلیم و تربیت فرزندان خود دارند تامین میشود .

بهرحال همانطور که‌متذکر شدیم اعضای شورای‌فرهنگ‌در نهایت‌صمیمیت وصفا وصداقت مشغول تهیه مقدماتی است‌تا هرچه‌زودتر به کمك خودمردم دررفع مشکلات‌فرهنگ اقدام کندآقای معقول‌اضافه کرد. امیدواریم در آتیه نزدیك اقدامات موثر ومفید شورای فرهنگ تهران را وسیله جرایدباطلاع مردم برسانیم .

۵۵۰۰ پیش آهنگ از ۸ کشور

رئیس جمهور پاکستان از اردوی پیش‌آهنگان ایرانی بازدیدکرد

یك قاب عکس زیبا شامل تمثال شاهنشاه وملکه وولیعهد ایران برئیس جمهور پاکستان هدیه شد

امروز اطلاع حاصل‌شدکه ۲۱ نفر ازپیش‌آهنگان ایران که بسرپرستی آقای یحیی شمس برای شرکت در سومین جامبوری ملی‌پاکستان عازم آنکشور شده بودند روز ۲۹ آذرماه از مرز گذشته وارد خاك پاکستان گردیدند .

پیش‌آهنگان در شهرهای کندی- دالنبدی- کویته -نوشکی مورداستقبال بسیارگرم وصمیمانه‌برادران وخواهران پاکستانی‌وپیش‌آهنگان -روسای‌ادارات ودانش‌آموزان قرار گرفته‌اند وپسران و دختران دانش‌آموز در همه‌جا حلقه های گل بگردن پیش‌آهنگان آویختند وبادسته های موزیك مقدم آنان را گرامی داشته‌اند .

روز جمعه دوم دیماه پیش آهنگان وارد شهرلاهور شدند. در ایستگاه راه‌آهن دسته‌های متعدد پیش آهنگان باموزیك وحلقه‌های گل‌انتظار ورود برادران خودرا داشتند .

سومین جامبوری ملی‌پاکستان که باشرکت ۵۵۰۰ نفر پیش‌آهنك از ایالات‌پاکستان وهشت کشور خارجی تشکیل شده‌است بوسیله حضرت رئیس جمهور پاکستان گشایش‌یافت.

دراین مراسم وزیرفرهنگ وحاکم ایالت لاهوروعده‌زیادی ازشخصیتهای برجسته پاکستان حضور داشتند .

پس از مراسم گشایش حضرت رئیس جمهور پاکستان وهمراهان از اردوی ایران دیدن نمودند .درمدخل اردوسرپرست کاروان ونماینده‌فرهنگی ایران درلاهور خیرمقدم گفتند وحضرت رئیس جمهور مراتب خرسندی خودرا ازشرکت پیش آهنگان ایران ابراز داشتند .

درمجلس عصرانه‌ای که‌همانروز درحضور حضرت رئیس جمهورپاکستان وباشرکت روسای دسته های ممالك شرکت‌کننده‌و هیئت مدیره جامبوری تشکیل شده‌بود آقای شمس‌سرپرست پیش‌آهنگان ایران‌تمثالی‌ازاعلیحضرت همایون شاهنشاه وعلیاحضرت ملکه ایران درلباس پیش‌آهنگی وهمچنین تمثالی از والاحضرت ولیعهد ایران بحضور رئیس جمهوری پاکستان‌هدیه کردند . درهمین ضیافت یادبودهای دیگری بوزیرفرهنگ وسایرین داده شد .

انجمنهای خانه و مدرسه

در دبستان اخلاق

طبق دعوت آقای علیمحمد قدسی رئیس دبستان اخلاق‌عده‌ای ازاولیاء دانش‌آموزان دردبستان حضوریافتند.

پس‌از آنکه آقای قدسی درمورد لزوم همکاری اولیاءدانش آموزان با مربیان ومسئولین مدرسه صحبت‌کرد. هیئت مدیره انجمن خانه و مدرسه دبستان اخلاق‌بدین‌شرح انتخاب‌شدند:

ناصراحمدی رئیس -عباس تهرانی نایب‌رئیس -احمد داوری منشی-شفیع آذریان خزانه‌دار آقایان حاج‌غلامعلی بشیر-محمودکثیرائی- محمد صفاری عضو .

دراولین دوره مسابقات تشویقی وزنه برداری

شهرستانهای رشت، لنگرود تهران مقام اول تاسوم راکسب‌کردند

فدراسیون وزنه برداری کشور بمنظور تعمیم وزنه‌برداری درسراسر کشور مسابقات ماهانه تشویقی ترتیب داده است که‌در هر ماه دریك وزن مسابقه بین قهرمانان کلیه کشور ترتیب میدهد . مسابقات دسته‌های مگس‌وزن وخروس‌وزن دردوماه قبل انجام گردید مسابقه دسته‌پروزن‌نیز ازدوازده روز قبل‌باشرکت ۲۲نفراز قهرمانان‌وزنه‌برداری‌ازهیجده‌شهرستان شهرستانهای لاهیجان ، آبادان ، شهسوار ، فیروزآباد ، مسجدسلیمان، آغاجاری ،رشت ،ساری ،خرم‌آباد ، لنگرود ،رضائیه، شیراز ، مشهد ، سبزوار، تبریز ، گرگان اهواز و تهران، درسالن وزنه‌برداری فدراسیون واقع‌درکاخ‌ورزش‌انجام گردید.ودرنتیجه تیمهای‌شهرستانهای رشت با ۱۷امتیاز خرم‌آباد با۵ امتیاز تهران‌با ۱۴امتیاز ساری با۱۳امتیاز شیراز با ۲ امتیاز لنگرود با۱ امتیاز مقامهای اول تاششم مسابقه‌را کسب کردند شهرستانهای اهواز ،مشهد،مسجدسلیمان، آغاجاری سبزوار و شهسوار بدون آوردن امتیاز بترتیب مقامهای هفتم تادوازدهم را کسب کردند .

پایان اولین دوره

فدراسیون وزنه‌برداری کشورپس از انجام سه‌وزن از مسابقات پایان یکدوره مسابقات تشویقی خود رااعلام می‌نماید اکنون که‌مسابقات دستجات مگس‌وزن- خروس‌وزن، وپروزن انجام یافته‌است اولین دوره مسابقات‌تشویقی فدراسیون خاتمه یافته‌است .فدراسیون بشهرستانهائیکه در اولین دوره از مسابقه پیروزی کسب کرده‌اند دوجام پیروزی نفیس‌اهداء میکند . دراولین دوره مسابقات تشویقی که‌دروزنهای مگس‌وزن، خروس‌وزن، وپروزن انجام گردید درجمع‌امتیازات شهرستانهای رشت با ۱۴امتیاز لنگرود با۱۱ امتیاز تهران با ۱۰امتیاز آبادان با ۸امتیاز مسجدسلیمان با ۷امتیاز خرم‌آباد با ۵امتیاز اهواز با ۳امتیاز ساری‌با ۳ امتیاز قم‌با ۲امتیاز ،شیراز با۲امتیاز وتبریز با۱امتیاز مقام اول تایازدهم مسابقات رابدست آوردند .

درمسابقات وزنه‌برداری تشویقی فدراسیون امتیازات‌استانها نیزمحسوب میگردد دراین دوره از مسابقه استان اول (گیلان)با ۲۵ امتیاز مقام اول استان ششم ،(خوزستان) با۲۳امتیاز مقام دوم واستان مرکزی (تهران)،با ۱۲امتیاز مقام‌سوم راکسب کردندضمنا استانهای دوم، (مازندران)،با ۳امتیاز هفتم، (فارس)، با ۲ امتیاز سوم (آذربایجان) با۱ امتیاز مقامهای‌چهارم وپنجم وششم‌مسابقات رابدست‌آوردند.

درجشن مراسم توزیع جوائز

فدراسیون وزنه‌برداری به‌سرپرست‌تیم وزنه‌برداری رشت قهرمان اول مسابقات تشویقی وسرپرست استان اول‌گیلان جام‌پیروزی اهداء نمودضمنابه قهرمانان اول‌تاششم هرمسابقه و به‌تیمهای اول تاسوم هرمسابقه ا زطرف فدراسیون جوائزی داده شد .

جشن سالگرد کتابخانه اردشیر یگانگی

بعد ازظهر روزچهارشنبه بمناسبت سالگرد کتابخانه اردشیر یگانگی مجلس‌جشنی درمحل کتابخانه برگزار گردید .

ساعت چهار و نیم بعد از ظهر آقای ارباب رستم گیو رئیس انجمن زرتشتیان تهران گزارش کار های انجام شده فعالیت های کتابخانه را در یکسالی که تاسیس شده است باین شرح بیان داشت .

انجمن زرتشتیان تهران بپاس‌انجام وظیفه مذهبی و ملی و بمنظورخدمت بفرهنگ کشور و آموزش و پرورش نونهالان و فرزندان این آب و خاك از ۵۴ سال پیش تاکنون بتاسیس دبستانها و دبیرستانهای دخترانه و پسرانه و کودکستان توفیق یافته و در این مدت از آموزشگاههای زرتشتیان در حدود ۴۶۸۶ نفر دختر و۵۰۰۰ نفرپسرایرانی‌فارغ التحصیل شده اند که اکثرا امروز شاغل مقام حساسی‌میباشند انجمن زرتشتیان تهران بمنظور تکمیل خدمت فرهنگی و نشر و توسعه بیشتر دانش وبینش از سالهای پیش در فکر تاسیس کتابخانه برای استفاده عموم بود .

تشکیل کتابخانه

در سه سال پیش خانم فرنگیس یگانگی دختر ارباب کیخسرو شاهرخ بانجمن زرتشتیان پیشنهاد نمود که بهزینه خودش بنام همسر مرحومش اردشیر یگانگی . در زمین انجمن زرتشتیان کتابخانه ای بنا شود . پیشنهاد ایشان با مسرت استقبال شد و ساختمان کتابخانه با هزینه ۷۹۴۰۰۰ ریال بنا گردید . نامبرده علاوه بر پرداخت هزینه ساختمان کتابخانه مبلغ ۲۵۲۰۰۰ ریال نیزبابت تهیه لوازم ضروری کتابخانه پرداخته است .

تعداد کتب موجود

این کتابخانه دارای ۴۹۵۱ جلد کتاب زبانهای فارسی و لاتین‌وزبانهای دیگر میباشد که از این تعداد ۲۵۱۴ جلد آنرا خانم آقای منوچهر هومحی بنام همسر مرحومش بکتابخانه اهداء نموده است .

از : اسپهانی

حقایق روشن میشود

هنوز خوانندگان عزیزبخاطر دارندکه پس‌از باخت کشتی‌گیران مادر بازیهای المپیك ۱۹۶۰رم عده‌ای چگونه میخواستند ببهانه این باخت درمیان مردم طوفانی ایجاد نمایند. بعضی‌ها «غش» میکردند و پیشنهاد میشدکه درکشور «عزاداری» اعلام‌شود. درآن موقع‌ما درمقابل تندروی های‌مضرایستادگی کردیم‌ودرنتیجه افکار عمومی راتااندازه زیادی‌بحقایق‌آشنا ساختیم.البته روش‌ماموردپسندعده‌ای واقع نشد.

البته درمقابل باخت قهرمانان نامی ایران ابراز تاثر حق‌مسلم مردم بود. ولی مقدرات ورزش یك‌کشور راازدریچه چندمدال ازدست رفته مطالعه کردن بصرفه ورزش نبود. زیرا درمسابقات‌ورزشی بردو باختها یك‌امر طبیعی است. ازاین لحاظ‌است‌که درکشور های‌مترقی مسائل‌ورزشی رادوراز احساسات‌مورد تجزیه‌وتحلیل قرارمیدهندوبرای درك حقایق وضع‌سازمانها وبرنامه های ورزشی بررسی میشود .

روز پنجشنبه متن‌بخشنامه اوری‌برونداج رئیس کمیته بین‌المللی المپیك که‌بعنوان کمیته ملی‌المپیك صادر شده‌بود دراطلاعات چاپ‌شد.

دراین بخشنامه حقایق‌تکان‌دهنده بچشم میخورد که‌برای هرعلاقمند بورزش قابل‌استفاده است . اصولا درباره مطالب‌این‌بخشنامه میتوان چندین تفسیر نوشت .

بخشنامه اوری برونداج اینطور آغاز میشود «ازوقتی که‌بازیهای المپیك‌رم خاتمه یافته‌است تاکنون غوغا وغریو زیادی ازطرف مردم و منابع‌سیاسی درکشورهای مختلف درخصوص عدم موفقیت تیمهای مربوطه برپا شده‌است .... این جوش وخروش بجای خود خوب‌است اما روش‌بعضی‌روزنامه‌ها ومطبوعات دربرخی کشورها که‌عدم موفقیت را «سوگواری»اعلام میکنند ویك‌سلسله پیشنهاد بیمورد برای‌اردوهای تمرین‌ازقبیل‌انعام،اعانه‌های نقدی‌وغیره‌مینمایند سخت‌خلاف‌اصول‌المپیك است .»

بعدبرونداج شرح‌میدهد که سوگواری ، جمع‌آوری اعانه دردرا دوانمی‌کندبلکه تمرینات‌کامل‌متمرکزو کوشش‌وفداکاری‌است که‌شخص رابمقام شامخ‌میرساند . برونداج درخاتمه بخشنامه ازکمیته های‌ملی المپیك‌درخواست کرده‌است درمقابل این‌روشهای ناپسند و بی‌مورد ایستادگی ومخالفت‌نمایند .زیرا درورزش بهترین نتیجه رامیتوان با پی‌ریزی صحیح‌تربیت‌بدنی برای نونهالان درمدارس ابتدائی ودرك‌کلی اثرات اجتماعی ، تربیتی، اخلاقی وارزش روانی ورزشهای آماتوری کسب نمود .

بخشنامه رئیس کمیته بین‌المللی المپیك بهترین درسی‌است‌برای سازمانهای ورزشی‌که ازوظایف اصلی خود منحرف میشوند ودنبال حوادث مصنوعی میروند .

آیا بخشنامه مزبور درکشورماچه اثری خواهد بخشید وکمیته ملی‌المپیك ایران درمقابل این دستورات صریح چه‌اقدامی خواهدکرد. مسائلی است که‌درآینده معلوم خواهد شد .

نتیجه اثرات‌بخشنامه‌هرچه باشد آنچه‌مسلم‌است اعلام«سوگواری» راه اصلاح ورزش‌نمی باشد .

قهرمانان کهنسال پیاده‌روی

محمد عرب‌زاده میگوید من‌گهواره حسین بابائی راتکان داده‌ام ...

مسئله تعیین‌سن این‌دونفر شرکت‌کنندگان درمسابقه بزرك‌پیاده‌روی روزنامه‌اطلاعات مشکل عجیبی‌شده‌است در عکس‌بالا محمدعرب‌زاده درطرف چپو حسین بابائی درسمت‌راست دیده میشوند .

آمریکا و تغییرات سازمان ملل

بقیه ازصفحه ٦

را از دست داده است و دولت‌کندی باید این واقعیت را در روشی که نسبت به سازمان ملل انتخاب‌می‌کند ، در نظر بگیرد .

اگر وضع چنان شودکه‌امریکا در مورد مسائل اصلی در سازمان شکست بخورد ، آنگاه عکس‌العمل آمریکائیها نسبت بسازمانی که در قلمروی آمریکافعالیت می‌کند ، چه خواهد بود ، اکنون چنانکه تمام نشانه ها آشکار می‌سازد ، چین کمونیست در سال ۱۹۶۱ به سازمان ملل متحد پذیرفته خواهد شد ، آیا در این صورت آمریکا مخالف سازمان ملل خواهد شد ؟

درسال ۱۹۵۹ و ۱۹۶۰ ، درچند مورد که نسبت به مسائل‌استعماری رای گرفته شد ، آمریکادر طرفی بود که رای را باخت. اگر دولت کندی تصمیم نگیرد که به‌هیئت‌های ضد استعماری سازمان، ملل متحد به پیوندد ، در آنصورت‌آراء بیشتری را خواهد باخت ، بدیهی است که کندی بدان امید از هیئت های مزبور پشتیبانی خواهد کرد که آنها از آمریکا درمسائل مطروحه میان شرق و غرب‌حمایت کنند .

مسئله کمك

مسئله پرداخت مقدار قابل ملاحظه ای از کمك آمریکا به سازمان ملل متحد دارای اهمیت بسیار اساسی است ، سازمان‌ملل در سال جاری مبلغ ۶۰ میلیون‌دلار برای کمك های فنی خرج میکند، آمریکا ۴۰ در صد از مبلغ مزبور را میپردازد و اگر سایر کشورها داوطلب باشند ، آمریکا تمام‌مبلغ ۴۰میلیون دلاری را که کنگره اختصاص باین کار داده است ،به سازمان خواهد داد .

لکن مهمترین مسئله ای که دولت کندی باید در باره‌آن‌تصمیم بگیرد ، برلن و خلع سلاح است، آیا باید مذاکره در این موارد ،در سازمان ملل متحد و یا در خارج آن اجرا شود ؟ حل این مسئله بدان بستگی داردکه‌آمریکاحاضر است تاچه اندازه برای بدست آوردن پشتیبانی ملتهای کم رشد، گذشت کند .

نیویورك‌تایمز

ضیافت فرهنگیان بافتخارشهردار تهران

شهردار تهران برای بهبود وضع اجتماعی مردم کمك فرهنگیان را خواستار شد

گرجی توجه شهردار تهران را به‌تهیه مسکن وتامین حقوق معلمین تهران جلب‌کرد

از ساعت ۵ بعد از ظهر روز پنج شنبه مجلس ضیافتی‌ازطرف فرهنگیان پایتخت بافتخار آقای فتح‌اله فرود شهردار تهران بر پا بود .

در این ضیافت عده‌ای از آقایان وزراء و شخصیت های‌برجسته‌مملکتی امرای ارتش ، معاون و مدیران کل وزارت فرهنگ و مدیران جراید وعده کثیری از فرهنگیان پایتخت حضور داشتند .

پس از پذیرائی گرمی که‌ازمدعوین بعمل آمد آقای محمد عبداله گرجی‌در پشت میکروفون قرار گرفت و اظهار داشت :

بیانات آقای گرجی

حضار ارجمند ـ همکاران محترم . بسیار خوشوقتم که‌امروز این افتخار را باینجانب محول فرموده‌اید که از یك فرد اجتماعی و فرهنگ دوست تجلیل نمایم و احساسات پاك فرهنگیان پایتخت را باستحضار ایشان‌برسانم. این افتخار بیشتر از آن لحاظ قابل توجه است که فرهنگ و شهرداری‌دو موسسه بسیار مهم‌وحساسی میباشند که هر دو کمر بخدمت خلق‌بسته‌اند. اگر این بیان در مورد شهرداری قابل قبول باشد بدون تردید در باره فرهنگ نیز صادق است زیرا فرهنگ متعلق به عموم مردم است و همه افراد مملکت بهمکاری مادی و معنوی با این سازمان مهم تربیتی موظف می باشند و بسیار خوشوقتیم که در اجتماع ما هم افرادی هستند که‌باین اصل انکار ناپذیر اعتقاد دارند و در هر مقام و منزلتی که بوده‌اند آنرا بمرحله اجرا در آورده‌اند .

بنده باید باین جمله گرانبهای‌آقای شهردار تکیه کنم که در یکی ازانجمن های محلی گفتند «که شهردار تهران مردم تهرانند »زیرا این بیان حاوی عقاید و نظریات مهم دانشمندان و فلاسفه بزرك اجتماعی است و بجزآن نیز برای اداره امور عمومی‌یك‌شهر وسیله‌ای متصورنمیباشد .طبیعی‌است که مفهوم آن در مورد فرهنگ نیزکاملا صدق مینماید .

افراد یك خانواده

باید اعتراف نمود که ساکنین یك شهر در حکم افراد یك خانواده‌اند و هر یك از لحاظ بهبود وضع داخلی خانه وظایف‌وتکالیف مهم ومخصوصی دارند . امروز در همه دنیا این نظر پذیرفته شده و همه افراد یك شهر محیط زندگی اجتماعی خود را درحکم خانه ومسکن خود میدانند و هرکس در حد توانائی خودناظر نظافت‌وتثبیت قیمت و بالاخره برآوردن نیازاجتماعی ساکنین محیط خود میباشد .چنانکه در امر فرهنگ‌و بهداشت نیز این چنین عمل مینمایند و این سه امر مهم‌یعنی اداره امور شهر . حفظ سلامت عموم. و تربیت فرزندان خود را امر واحدی میدانند و ساکنین شهر یعنی مردم را موظف باجرای آنها می پندارند . یك فرد دنیای جدیدچنین‌می‌پندارد که باید محیط زندگی روزانه او پاك وتمیز باشد . برق و آب و وسایل زندگی او ببهترین وجهی تهیه شود . سلامت جسم و روح او وبستگانش تامین‌گردد و موجبات تعلیم و تربیت فرزندانش که‌تنها ثمره حیات انسان است‌آنچنان که شایسته است فراهم شود .و اینها مسائلی است که بدون مداخله شخص او امکان پذیر نمی باشد . بنابراین اظهار اشتیاق مینماید که در انتخاب‌انجمن شهرداری شرکت کند. با شهرداری و فرهنگ‌وبهداری‌تشریك مساعی نماید و چه بسا که ساعاتی از اوقات فراغت خود را نیز برایگان در اختیاراین موسسات اجتماعی بگذارد .

حقوق و مسکن معلمین

امروز در دنیای جدید فرهنگ و بهداشت عمومی بشهرداریها یعنی بخود مردم سپرده شده است ودیگر سازمانی مثلا بنام وزارت فرهنگ‌نظیر آنچه که در کشور ما موجود است وجود ندارد . شهرداری بموقع مکان و وسیله و احتیاجات لازم برای تربیت و تعلیم دانش آموزان کشور فراهم میکند . حقوق آموزگاران و دبیران و حتی‌خانه ووسایل‌زندگی‌آنهارا‌تامین مینماید وبانظارت مردم علاقمندهرکوی و برزن افراد شایسته‌ای برای انجام این وظیفه مهم ملی انتخاب میکند و فقط در امر برنامه و هدف عمومی‌تعلیم و تربیت از وزارت فرهنگ که‌سازمان آن فشرده تر ولی بینهایت موثراست استفاده مینماید . آقای گرجی سپس افزود :

انتصاب آقای‌فرود بشهرداری‌تهران طلیعه‌اقدامات بزرگی‌برای‌مردم پایتخت است (مدعوین صحیح است) وطبیعی است که فرهنگ و فرهنگیان نیز از ثمرات مفید و قدمهای اصلاحی‌ونظرات ارزنده ایشان بهره مند خواهند شد و همکاری ظاهری و معنوی بین فرهنگ وشهرداری بیش‌از پیش توسعه‌خواهد یافت .

همت مردان خیر اندیش

آقای گرجی در پایان اظهارات خود گفت ما در آرزوی آن روزیم که بهمت مردان خیر اندیش در این محیط که بحمداله تعالی و در تحت توجهات اعلیحضرت همایون شاهنشاهی از امنیت عمومی‌ومواهب طبیعی وخدادادی بهره کافی دارد به آمال و آرزو های واقعی اجتماعی ایران در تحت توجهات شخص اول مملکت نائل گردیم ودر کلیه شئون اجتماعی وبالاخص درامر فرهنگ و بهداشت و شهرداری درتمام نقاط کشور موفقیت قابل ملاحظه‌ای بدست آوریم .

در پایان موفقیت روز افزون کلیه افراد هیئت محترم دولت و کارمندان و خدمتگزاران ملت را در اجرای‌نیات عدالتخواهی ملوکانه در حسن اداره امور کشور از پیشگاه خداوند متعال مسئلت مینمایم و درود گرم فرهنگیان پایتخت را به آقای شهردار و عموم کسانیکه در اداره امور شهر سهم و بهره‌ای دارند تقدیم میدارم .

بیانات آقای گرجی‌باابرازاحساسات مدعوین پایان یافت .

اظهارات شهردار تهران

در این هنگام آقای فتح‌اله فرود شهردار تهران در پشت میکروفون قرار گرفت و گفت :

بنده از ابراز مرحمت مدعوین واین لطف و مرحمتی را که بمن میفرمائید بعنوان تشویق و قدر دانی ازخدماتی که در مدت نمایندگی مجلس شورای ملی‌بفرهنگ‌میکر، دم سپاسگزارم‌بخوبی همه آقایان استحضار دارند وبشهادت وزیر و معاونین وزارت فرهنگ قسمت عمده کار مجلس بنده خدمت بفرهنگ و سعی و کوشش در پیشرفت کارهای مربوطبه فرهنگ بود . خیال میکنم عده‌ای از آقایان که در کادر فرهنگ کار میکردند از این خدمتی که من در مجلس بفرهنگ میکردم مطلع باشند (مدعوین .صحیح است . صحیح‌است)

احتیاج به کمك مردم

آقای فرود شهردار تهران سپس افزود ولی امروز بنده احتیاج‌به‌لطف و مرحمت فرهنگیان پیدا کرده‌ام .من از طرف شاهنشاه ماموریت پیدا کردم که بمردم پایتخت خدمت کنم . این وظیفه سنگین را که بفرمان شاهنشاه و تاکیدات دولت به بنده محول شده که برای خدمت بمردم بانجام وظیفه مشغول شوم . انجام آن از قدرت من خارج‌است مگرباکمك مردم وفرهنگیان عزیز .

من حق دارم که این خدمت را از فرهنگیان انتظار داشته باشم زیرا هنگامیکه من در مجلس کار میکردم بشما خدمت کردم ولی امروز من به کمك و مساعدت و معاضدت شما احتیاج پیدا نموده‌ام .

پیشنهادات مفید

آقای فرود سپس گفت اگر شما در امور شهرداری نقصی دیدید و اگر مشاهده کردید مامورین شهرداری در انجام وظایف محوله قصوری می کنند بنده را مطلع کنید و اگر پیشنهادات مفیدی بنظر آقایان می رسد بنده را آگاه سازید زیرابراثر علاقه مفرطی که برای خدمت بمردم داشتم از چندین سال پیش از خدمت دولت کناره گیری نموده و بخدمت مردم همت گماردم و نظر مبارك شاهنشاه و دولت هم این است که کار شهرداری بمردم سپرده شود .

از روزی که من شهردار شده‌ام‌اگر احیانا در کار من توفیقی حاصل‌نشود تقصیر از من نیست از مردم است . زیرا من از انجمن‌های‌محلی خواسته‌ام که نظر مردم را در کلیه امور اجتماعی بخواهند و بمن اطلاع دهند و نظر شاهنشاه محبوب و دولت هم این‌است که آنچه که خواسته مردم است انجام شود .

مرا ارشاد کنید

سپس شهردار تهران در میان‌ابراز احساسات مدعوین افزود . من ازشما هستم و برای خدمتگزاری شما مامور شده‌ام . اگر باین تقاضای من ازجواب مثبت خود داری کنید مثل این است که ازرسیدگی بکار های خودتان‌امتناع کرده‌اید . از شما و عموم مردم تقاضا دارم هرچه بنظرتان میرسد بنویسید. تلفن کنید بنده را احضار کنید تا در انجام خواسته ها و پیشنهادات مفید شما اقدام کنم و این نظر شخص ـ شخیص شاهنشاه و دولت است . مخصوصا شما آقایان عزیز که‌عهده‌دار تربیت افراد این مملکت هستید باید مرا ارشاد فرمائید . نه تنها مراارشاد فرمائید بلکه همه هموطنان عزیز خود را ارشاد فرمائید . شماهر راهنمائی که بمن بفرمائید مانند شاگردی که از معلم خود اطاعت میکند من نیز تابع امر شما خواهم بود . تا با کمك شما در انجام وظایف محوله موفق گردیده و مرا در نزد اعلیحضرت همایون شاهنشاه و دولت رو سفید بفرمائید.

البته آقایان عرایض بنده‌را حمل بر اغراق نخواهند فرمود . اینهمه محبت ومرحمت و لطفی را که نسبت بمن میفرمائید زبان بنده از عهده عرض تشکر و سپاسگزاری بر نمی آید .

امیدوارم خداوند متعال مرا موفق کند تا بتوانم آن خدمتی را که منظور نظر شخص شاهنشاه و دولت‌است و از دست من بر می آید با ارشاد مردم و فرهنگیان انجام دهم دیگر عرضی ندارم و موفقیت همه شما را از درگاه احدیت خواهانم و از همه شما نیز سپاسگزارم .

بیانات آقای شهردار با کف زدن های ممتد مدعوین‌پایان یافت‌ومدعوین مجلس را ترك کردند .

آغاز چهارمین دوره‌مسابقه تشویقی وزنه‌برداری‌سبك‌وزن

چهارمین دوره مسابقه تشویقی وزنه‌برداری دردسته سبك وزن درتاریخ پنجشنبه ۲۲ دیماه درسالن وزنه‌برداری فدراسیون انجام میگردد. فدراسیون طی بخشنامه‌ای بکلیه شهرستانهای کشوراطلاع داده است‌که شهرستان هائیکه مایل بشرکت درمسابقه سبك وزن تشویقی فدراسیون می باشند می‌توانند پس‌ازانجام یکدوره مسابقات انتخابی قهرمانانی که موفق میشوند دردسته سبك‌وزن (۶۷٫۵۰۰ کیلوگرم) ۲۸۰ کیلوگرم رکورد بجای گذارند برای شرکت در مسابقات تشویقی بفدراسیون وزنه‌برداری کشور معرفی نمایند فدراسیون بقهرمانان اول تا ششم وشهرستانهای اول‌تاسوم این مسابقه جوائز نفیسی اهدا می‌کند .

شهرستانهائیکه که‌داوطلب شرکت درمسابقه‌میباشند بایستی‌تاروز سه‌شنبه ۲۰دیماه نفرات انتخابی خودرا به فدراسیون وزنه‌برداری کشور معرفی نمایند .

والیبال کارگران

روز دوشنبه ۱۲دیماه مسابقه والیبال تیمهای کارگری در محل باشگاه دخانیات زیرنظر اداره تفریحات‌سالم وزارت کار انجام میگردد کلیه‌کارخانجات‌می‌توانند تیمهای والیبال خود را دراین مسابقه شرکت دهند .

عزیمت به کانادا

آقای دکتر خسرو بیضائی نویسنده اطلاعات جوانان برای گذراندن دوره تحصیلی پزشکی‌به کانادا عزیمت کرد .

آقای دکتر بیضائی در سالهای اخیر عضویت‌هیئت تحریریه‌اطلاعات جوانان را داشت و از این پس نیز همچنان بهمکاری با اطلاعات‌جوانان ادامه خواهد داد .

بازدید از باشگاههای‌کارگری

روز گذشته آقای حاتمی رئیس اداره تفریحات سالم وزارت کار جهت بازدیداز باشگاههای ورزشی کارگران شمال به‌شهرستانهای بهشهرو شاهی عزیمت نمود . نامبرده دراین مسافرت ازموسسات ورزشی شهرستانهای‌شمال بازدید خواهد نمود .

اجتماعی

سخن روز

این نشریات دولتی

یادم می‌آید یکوقت درکلاس ششم ابتدائی بامعلم تاریخ و جغرافیمان صحبتی درگرفت درباره جمعیت ایران. در کتاب نوشته شده‌بود جمعیت ایران ۱۵ میلیون نفراست. آقای معلم گفت خیر کتاب بیخود نوشته‌جمعیت‌ایران هشت میلیون نفربیشتر نیست. یکی‌از بچه‌ها گفت آقادرکتاب پارسالی خواندیم که‌جمعیت ایران ۱۲میلیون نفراست وکتاب امسالی نوشته۱۵میلیون ،کدام راازبرکنیم ودرامتحان جواب بدهیم ؟محصلی باوجواب‌داد حتماسه‌میلیون ازپارسال تاامسال زیاد شده . معلم گفت خیردرست نیست‌جمعیت ایران سال بسال کمتر میشود نه‌زیاد. درست‌یادم نیست‌که این صحبت درآن کلاس چطورپایان یافت. همینقدر یادم هست که‌بدستورمعلم روی ۱۵میلیون خط کشیدیم و نوشتیم «بین۸تا ۱۲میلیون» !

نه‌تنها آنروز ، بلکه سالهای بعدهم نفهمیدیم رقم تقریبی‌ثابتی ازجمعیت ایران چیست .دریك‌کتاب یك‌رقم بوددرکتاب دیگررقمی دیگر .دریك‌کلاس یك‌رقم‌بودودر کلاس‌دیگر رقمی دیگر. نه‌تنهادر دوره تحصیلی ،بلکه بعداز خاتمه‌آنهم این «راز!» برماآشکارنشد.

انصاف باید داد رقم درست را دردوسه سال اخیر اداره‌آمار عمومی بماداد. زیرا کارهائیکه آمارعمومی میکند باتکیه باصول علمه وبوسیله کارشناسان و افراد باصلاحیت ایرانی است ونتایج کارش مورد قبول واستناد مراجع‌بین‌المللی وبخصوص سازمان ملل متحد است . علاوه‌برآمار جمعیت ،کم‌وکیف زندگی‌ما ومظاهر آن نیزمورد بررسی ودقت قرار میگیردو نتایج‌جالب وقابل استفاده‌ای بدست‌می‌آید.

***

اداره‌ایکه چنان کارهای باارزشی میکند نشریه‌ای هم‌دارد.این نشریه «بنام«نشریه آمار عمومی» چندروزپیش بدستم رسید بایك‌نامهٔ ضمیمه.درآن نامه نوشته شده‌بود «هرنوع‌اظهار نظری که‌درباره این نشریه بفرمائید برای مجله جالب‌و آموزنده خواهد بود. »این‌دعوت مراموتوجه مطلبی کردکه مدتهااست میخواهم درباره آن چیزی‌بنویسم وآن نکاتی‌است در باره‌این نشریاتی که وزارتخانه‌هاو ادارات‌مختلف بیرون میدهند باچاپها وقطعهای گوناگون ،باکاغذهای الوان وعکس هاو نقشه‌های رنگارنك !

نشریهٔ آمار عمومی هم یکی از آنهااست . این نشریه شصت صفحه‌ای بقطع نسبتا بزرك راکه باز میکنید وسطش مطلبی‌است تحت عنوان «بحثی درباره امپرسیونیسم در نقاشی» مقابلش تابلوئی است‌از (ادوارد مانه) بنام «نهاردر کارگاه» (که‌گویا «ناهار»باشد نه «نهار» بمعنی «روز»چون روی میز علائم ناهار مفصلی دیده میشود !)

مجله راورق که‌میزنیم داستان «داش آکل» صادق‌هدایت بچشم میخورد باطرحی از صورت‌آن مرحوم. درمعرفی این اثرصادق هدایت نوشته شده :«داش آکل یکی‌از زیباترین نوول کوتاه این نویسندهٔ بزرك است.» باتوجه‌باینکه «نوول»بمعنی «داستان کوتاه» است «نوول کوتاه»را میتوان «داستان کوتاه کوتاه» هم‌خواند یعنی مثلا داستانی که‌از چند سطر ویایکی دوصفحه تجاوز نکند وحال آنکه هرکتاب خوان‌ایرانی میداند که‌داش آکل خیلی‌هم کوتاه نیست !

بازهم که‌ورق میزنیم درمیان چندین صفحه بحثهای‌کشاورزی‌و آمارگاو وگوسفند یك‌اثر نقاشی تمام صفحه‌ای دیده میشود بنام «اشك‌معشوق» عکسی‌است ازیك معشوق ودوسه قطره اشك ویك شمع نیم‌سوخته .حالااین معشوق‌بدبخت‌چرا بدآورده ودر میان آمارهای‌گاو وگوسفند جاگرفته، لابد آدم‌بدشانسی بوده !

ازاین قبیل است عکس آرامگاه حافظ درمیان یك‌بحث مفصل علمی وفنی .پشت‌جلدمجلهٔ آمارهم یك‌اثررنگی مینیاتور است که‌لابد ازمظاهر آمارگیران دوره صفویه میباشد !

بازجای‌شکرش باقی‌است که‌در مجله‌آمار بجای یك‌داستان مبتذل، داستان باارزشی از صادق هدایت چاپشده. البته هیچ‌ایرادی بچاپ اثری‌از هدایت ویابحثی درباره امپرسیونیسم در نقاشی نیست ،اما آمار وبحثهای آماری کجاوداش‌آکل واشك معشوق وآرامگاه حافظ کجا ؟

ممکن است گفته‌شود که‌قصد تنوع مطالب درمیان بوده‌است ولی این‌تنوع راچرا باداش‌آکل هدایت تامین کنند ؟دامنهٔ تحقیقات آماری باندازه‌ای وسیع و متنوع‌است‌که باید برای هرتنوعی ازاینگونه‌بررسی ها استفاده کرد نه‌برعکس :

بهرحال نشریه آمار عمومی نمونه ایست‌ازنشریات مؤسسات دولتی. واگرقرعه بحث‌بنام آن افتاد بدان سبب بودکه «دم‌دستم»بود وگرنه نشریات‌بعضی ادارات بکلی پرت‌ونامربوط اندو چاپ ونشرآنها خرج‌بیخودی‌است ازبودجهٔ دولت. درمیان نشریات اینگونه موسسات، نشریات هنرهای زیبای کشور مستثنی‌ونمونه استو حقیقة قابل‌استفاده و وتحسین میباشد . مطالب این نشریات وچاپ‌آنها زیباو جالب‌و سنگین و آموزنده‌است . خسته‌کننده‌و یانامربوط نیست ودرعین حال متنوع‌میباشد. خوب‌است اگرموسسات دولتی میخواهند نشریه‌ای بیرون بدهند قبلانشریات هنرهای زیبارامطالعه کنند تابفهمند چه‌باید بکنند .

سخن‌بدرازا کشید، امیداست حداقل نتیجهٔ این تذکر این باشد که‌اندکی دربودجهٔ دولت‌و هزینه های ادارات‌صرفه‌جوئی شود، والسلام !

ص.رحمان‌زاده

مردم حرف میزنند

****
******

شما هم میتوانید
ازساعت ٦ تا ۷٫۳۰ بعدازظهر هرروز مطالب اجتماعی ومشکلات خودرا باما درمیان‌بگذارید. تلفن۳۰۰۱۱ـ۲٦داخلی

ماهی نیست

*شرکت شیلات که ماهی ندارد چرا اعلام میکندبهترین ماهی یکی ۵۰ ریال و در فلان مغازه و فلان میدان کامیون ماهی وجود دارد .

محسن داودی

***

*چه طور است شهرداری یکدفعه اعلام کند که ماهی امسال وجود ندارد و خیال ما راراحت کند اینهمه شرکت‌شیلات هم وعده سرخرمن بماندهد .

دکتر تفضلی

ـمقامات شرکت شیلات پاسخ میدهند که تاکنون صید ماهی بعلت مساعد نبودن هوا خوب نبوده‌است . امیداست که دربارندگی های آینده امکان صید بیشتر ماهی پیش بیاید. فعلا روزانه چند کامیون ازبندرپهلوی بتهران حمل میشود ولی این مقدار کفاف مردم رانمیدهد . شرکت باوسایل‌خود میکوشد هرچه بیشتر ماهی صید کند .

***

مدرسه آزمایشگاه شیمی ندارد

*دبیرستان ما«ملی »است ،دراین دبیرستان آزمایشگاه شیمی برای بهتر یاد گرفتن دانش آموزان وجود ندارد و حال آنکه شهریه دونفر از دانش آموزان رامیتوان دانو مقداری‌لوازم «لابراتوار» تهیه کرد .

ح‌ـع

***

کی میتواند درس یاد بگیرد ؟

*خواهر کوچك من کلاس چهارم دبستان وقاراست این‌بچه طبق دستور هفته‌ای سه روز بعداز ظهرها بمدرسه نمیرود با این تعطیلیهای پی درپی من نمیدانم کی میتواند درس یاد بگیرد ؟

فرید

ـ آقای عزیزـ ببازرسی وزارت فرهنك گزارش شد تاتحقیق‌ لازم بعمل آید .

***

دادگستری وضع مارا روشن‌کند

*دادگستری هرچه زودتر وضع‌مارا باشرکت شین روشن کند .

محمد تخمه‌چی

***

گداهای تهرانی درآبادان

*آقا، خداکند اینروزها سفری‌به آبادان بکنید و ببینید که گداهای رانده شده‌از تهران در آنجا چه طور آبروی مارا پیش خارجیها میبرند و شهرداری آبادان هم گویا متوجه‌نیست.

ناصر محمدحسینی

تابحال صدبار دارش میزدند ...

*اگر کسی از شرکت «شین» چیزی دزدیده بود تابحال صدبار بدارش میزدند !

فاطمهـ حسینی

***

چهارراه جمشید «راهنما» لازم دارد

*در چهارراه جمشید واقع در خیابان قزوین احتیاج مبرم بوجود یك پاسبان راهنمائی و رانندگی‌داردچون اغلب‌در اثر نبودن پاسبان تصادف رخ‌میدهد.

محمودـص

تلفن‌ما خراب است

*دو روز است که تلفن ماخراب شده هرچه شکایت می کنیم کسی بکارمان رسیدگی نمیکند . بیستم ماه آذر هم شرکت تلفن قبض دو ماهه را آورد و ماه دیماه را هم حساب کرده‌بود ببینید تازگیها شرکت تلفن علم غیب پیدا کرده است !

جمهر آذری

***

پرتقال فروشهای دوره‌گرد گران میفروشند

*باپرتقال فروشهای گران فروش و دوره گرد چطورمی توان مبارزه کرد این دوره گردهای سمج تاخبر میشوند بازرس می‌آید صندوق خودرا بدست میگیرند و از سر این‌خیابان به سرآن خیابان کوچ میکنند!ولی اینهم راه دارد باین ترتیب باید یکدفعه آنها رامحاصره «گازانبری» کرد و دسته جمعی به دادگاه برد و جریمه زیادی گرفت .

اصغر عاطفی

***

یك شب خاموشی قانونی وشش شب اتفاقی !

*همه از برق فروزان شکایت دارند آقا، منهم شکایت دارم واز شما میخواهم که بنویسید . بنویسید شاید بفکر اصلاح بیافتند، ما هفته‌ای یکشب قانونا خاموشی داریم وهفته‌ای شش شب اتفاق این چه وضعی است .

ناهید ـصالحی

بچه‌ها لامپ چراغها را میشکنند

درمیان خوانندگانی که‌هرروز تلفنی با ماتماس میگیرند عده زیادی شکایت دارند که‌بچه‌های کوچه‌و محله باسنك لامپ چراغهارا میشکنند .این عکس‌را خبرنگارعکاس ماگرفته که‌نشانه‌زنده‌ایست ازاین‌شکایت مردم .

بعضی‌میگویند بچه‌هاتربیت ندارند،برخی‌میگویند بچه‌ها خوب تربیت نمیشوند،وخود بچه‌ها جواب‌میدهند مامیخواهیم بازی کنیم توی کوچه بازی نکنیم پس‌کجا بازی بکنیم ؟واهل‌کوچه‌هم میگویند آخرشکستن‌لامپ چراغ هم‌شدبازی ؟!

آینده کارمند روزمزد تامین نیست

«سالها عمرم درخدمت دولت گذشته، ازآتیه زندگیم هیچ امیدی ندارم چون کارمند روزمزد دولت هستم و زندگی آینده‌ام تامین نیست ، شما وظیفه دارید که این موضوع را مرتب بنویسید تا هرچه زودتر دولت لایحه را بتصویب مجلس‌برساند.

***

ـمادر همین ستون بارها آنچه خوانندگان ما گفته‌اند نوشته‌ایم و چندبار هم مراحلی راکه لایحه مزبور تاکنون پیموده یادآور شده‌ایم مقامات مسئول میگویند که دولت بالایحه مزبور مخالفتی نداردبلکه سعی دارد تغییراتی در قانون استخدام‌کشوری بدهد و سپس بتصویب مجلس برساند .ما هم امیدواریم‌خواست کارمندان روزمزدو حکمی جامه عمل بپوشد و هزاران کارمند روزمزد و حکمی خودرا به‌آینده امیدوار سازد .

***

چهارراه حقوقی «توالت» نیست !

*کنار خیابان ایرج واقع‌در چهارراه حقوقی رامردم تبدیل به «توالت»کرده‌اند از نظر اینکه خارجیها بیشتر در این‌چهارراه واین خیابان میگذرند لطفا این مطلب رادرج کنید تابرزن مربوطه بفکر بیافتد ودراین مورد اقدام کند . مهندس عباس گرامی

تلویزیون ایران

برنامه امشب

ساعت ۳۰ر۵ـ آهنگهای غربی درخواستی‌رادیوئی همراه باتصویر
ساعت ۰۰ر٦ـ آغاز برنامه تلویزیونی
ساعت ۰۳ر٦ـ برنامه فرهنك‌تهران
ساعت ۳۰ر٦ـ فیلم خردسالان
ساعت ۰۰ر۷ـ برنامه تاریخ
ساعت ۳۰ر۷ـ برنامه بانوان
ساعت ۰۰ر۸ـ هنرهای زیبا
ساعت ۳۰ر۸ـ اخبار و فیلم هنری
ساعت ٤۵ر۸ـ جام جهان نما
ساعت ۰۰ر۹ـ نقاب سیاه
ساعت ۳۰ر۹ـ فیلم موزیکال
ساعت ۰۰ر۱۰ـ برنامه سازوسخن
برنامه هنری هنرمندان انجمن جوانان هنرمند وابسته به‌باشگاه روزنامه اطلاعات
ساعت ۳۰ر۱۰ـ پایان برنامه

لطفاً یادداشت فرمائید

برنامه امشب
برنامه مخصوص‌ژانویه
درانجمن ایران وآمریکا
شب‌نشینی جوانان
ازساعت ۷بعدازظهر
الی هفت صبح فردا
درانجمن ایران وپاکستان
شب‌نشینی و رقص
ازساعت ٦ بعداز ظهر
الی ۳بامداد فردا
درباشگاه نفت
شب نشینی‌ورقص
ازساعت ۷ بعداز ظهر

برای جلوگیری ازبیماریهای روانی واعصاب

کشورهای شرق مدیترانه کنفرانس تشکیل دادند

نماینده ایران دراین کنفرانس‌گفت : مبارزه باتریاك درایران با پیروزی توام شد

به‌پیشنهاد دکتر چهرازی : سازمان جهانی بهداشت مرکزی برای تربیت پزشك وپرستار متخصص‌بیماریهای روانی درلبنان تشکیل میدهد

سخنگوی جمعیت‌طرفدار بهداشت روانی امروز بخبرنگار ما گفت :

بعد از جنگ بین الملل دوم ، عدم رعایت شئون انسانی بمرحله‌ای رسید که میتوان گفت جامعه بشری را دچار تزلزل کرد فلاسفه ، پزشکان، کشیشان ، علمای علم الاجتماع که سمت رهبری جوامع بشری را بعهده دارند در سال ۱۹٤۸ در لندن کنگره ای تشکیل دادند تا متفقا باین بیچارگیها و بدبختیها که دامنگیر بشر شده بود رسیدگی کنند و راه نجاتی بدست بیاورند ، در این کنگره ۳۵۰۰ نماینده دور هم جمع شدند و پس از دو هفته مطالعه فدراسیونی بنام فدراسیون جهانی سلامت فکر ایجاد کردند

در جلسات متعدد این کنگره مسلم گردید که فرد بشری بمشابه دستگاه ماشینی است که ممکن است مخرب ترین ماشینها یا بهترین آنها باشد ، در نتیجه ملتفت شدند که برای بالا بردن ارزش بشریت وتامین خوشبختی او ، جلوگیری از مفاسد بیشمار دوران جنگ باید بسلامت فکر پرداخت‌و بدین ترتیب‌کمیسیونی برای بررسی علل و اشکال مختلف عدم تعادل روانی و ناراحتی های ناشی از آن تشکیل گردید ،کمیسیون مذکور هر سال یك کنفرانس جهانی برای بررسی موضوعات مختلفی که از جهت زندگی اجتماعی (موضوع مهاجرت ، اطفال بی پدر و مادر ، خانواده های بی سرپرست ، فراریان جنگی از کار افتاده ها و اصل تجاوز و غیر) راه التیام این ناراحتیها و بدبختیها برای‌عموم جهانیان روشن نکرده است .

در سال ۱۹۵۳ سازمان بهداشت جهانی برای بررسی وضع بهداشت روانی ملل شرق دریای مدیترانه یونی با شرکت عده ای از پزشکان کشور های مذکور و عده‌ای از نمایندگان امریکا و انگلیس و مشاوران سازمان بهداشت جهانی تشکیل داد و متعاقب آن پرفسور (کروز) مشاور اول سازمان بهداشت جهانی به کشور های خاورمیانه نماید ، فدراسیون مذکور بلافاصله از طرف سازمان بهداشت جهانی شناخته شد و سازمان بهداشت‌جهانی از هرگونه مساعدت برای رشد و تقویت این موسسه جدید مضایقه جهت سلامت فکر مطالعه نمود و گزارش جامعی تدوین کرد، در آن تاریخ وضع بهداشت روانی در ایران موثر تلقی شد ، آقای کروز متذکر شد که وضع فعلی ملت ایران از نظر بهداشت روانی قابل دوام نیست و برای اینکه ملت ایران بتواند از زندگی واقعی و سعادت حقیقی برخوردار شود نیازمند به کوشش و فداکاری زیادی است. از آن تاریخ به بعد خبرگان بهداشت روانی مسافرت نموده است وضع بهداشت روانی مناطق مذکور را بسازمان بهداشت جهانی گزارش داد نامبرده سه ماه در ایران ماند و از سازمان های اداری ، تشکیلات دولتی از سوریه ـ قبرس ـ سودان ـ تونس شرکت‌داشتند کنفرانس مزبوروسیله آقای دکتر بنا (نماینده سابق مجلس شورایملی) رئیس اداره بهداشت کشورهای‌شرق‌مدیترانه‌ازطرف‌سازمان بهداشت جهانی جلسه را افتتاح کرد .

در مراسم افتتاح این کنگره آقای دکتر طبا گفت: خوشبختی ما در این است که این اجتماع خبرگان سلامت فکر و بهداشت روانی هنگامی تشکیل میشود که کشور های خاورمیانه از جهت تحولات اجتماعی‌وفعالیتهای‌اقتصادی دریکی از مراحل تاریخی خودمی‌باشند وامید میرود که در پرتو مشورت شما متخصصین سلامت فکر موجبات بهبود وضع مردم‌این منطقه از دنیا از جهت تطبیق‌افراد با محیط وسعی و کوشش دربهتر زیستن تامین گردد .

بعد از سخنرانی آقای دکتر طبا به‌پیشنهاد آقای‌دکترچهرازی نماینده مصر بسمت رئیس‌وآقایان دکتر رضائی وبن السلطان بسمت نواب رئیس انتخاب شدند سپس موضوع وضع فعلی بهداشت‌روانی وطرحهای آینده در کشور های خاورمیانه مورد بررسی قرارگرفت ابتدا آقای دکتر چهرازی گفت: درسال ۱۹۵۳ وضع ایران ازلحاظ بهداشت روانی خوب نبود ولی در چند سال اخیر قدمهای موثری برداشته شده است وضع‌درمانگاه ها ،بیمارستانهای شیر و خورشید سرخ ،شیرخوار گاهها،پرورشگاه ها وبیمارستانهای شیر وخورشید قابل ملاحظه ای بهبود یافته است پرورشگاههای متعدد با اسلوب جدید تحت نظر شیر و خورشید سرخ و موسسه بنیاد پهلوی به بهترین نحو تاسیس گردیده است بیمارستانهای جدیدازطرف‌دانشگاه بنا شده و وضع امکنه عمومی ، مسافر خانه ها ،هتلها ، قهوه‌خانه ها ، بسیار خوب شده امرمبارزه‌با تریاك تقریبا بپایان‌رسیده‌بطوریکه دیگر معتادین رنك پریده و لاغر اندام مشاهده نمیشوند ، مبارزه های مواد مخدره بشدید ترین‌نوع ادامه دارد مبارزه با الکل در پیش است ،امراض «اپیدمی» (همه‌گیر) مانند مالاریا ، بکلی زائل شده د مبارزه باسل و جذام اقدامات مجدانه مبذول گردیده‌و باپیشرفت فعالیت فقر و فاقه خیلی کمترشده است وبر میزان در آمد معمولی افراد بمقدار قابل توجهی افزایش یافته است .سطح بهداشت‌عمومی بالا رفته است ، اقدامات مذکوردر پرتو همکاری بهداشت روانی‌ایران که عضو فدراسیون جهانی‌سلامت فکر است واداره بهداشت روانی وزارت بهداری صورت گرفته است علاوه‌برفعالیتهائیکه‌همکاران ماآقایان‌دکتررضائی، سلامی،نظام انجام‌داده‌اندآقای‌دکترصاحب‌الزمانی از طریقه رادیووتلویزیون‌سخنرانی های‌متعدد مربوط به روانشناسی ایراد نموده است که میتوان آنرا جزء خدمات ذیقیمت بحساب‌آورد.

بعد از سخنرانی آقای دکتر چهرازی هر یك از نمایندگان ایران بنوبه خود مطالب مربوطه‌را گزارش دادند ، بطوریکه هیأت نمایندگی ایران موجب تحسین و تمجیدشرکت کنندگان‌در کنفرانس قرار گرفت سپس موضوع کمبود متخصصین روانی و فقدان‌پرستار روانی مورد بررسی قرار گرفت وبه‌پیشنهاد دکتر چهرازی وتصویب کنگره سازمان بهداشت جهانی متعهد شد که مرکزی‌برای‌تربیت پزشك وپرستار متخصص‌بیماریهای روانی در لبنان تشکیل دهد ،این کنفرانس مدت چهار روز بطول انجامید و در باره مسائل مختلف بهداشت روانی بحث وگفتگو بعمل آمد

نمایندگان ایران در کنفرانس کشورهای شرق دریای مدیترانه

درانجمن های محلی شهر

شهردار درانجمن محلی شمال غرب‌تهران

جلسه هفتگی انجمن محلی شمالغرب تهران بریاست آقای حاج امامی خلخالی با حضور آقایان شمس بروجردی • عسکری • حاج خضرائی • انشار پور • جعفر زاده • حاج آزادان • کریمی • علامه • غفاری • سرهنگ گلکار • نیك اختر • سرهنگ اهرابی • عباس آقا اصفهانی • مهندس ـ مصحفی • عطائی عامری • خان محمدی • حاج کمیاگر • علی اکبر آزادان و جمعی از معتمدین محل در منزل آقای سرهنگ ملك مرزبان تشکیل شدآقایان فرود شهردار تهران و رشیدیان ومهندس انزلچی نیز در این جلسه شرکت داشتند • ابتدا آقای امامی خلخالی رئیس جلسه خیر مقدم گفت و سپس آقای افشار پور گزارش کار های انجمن را بطور تفصیل بیان نمود بعد آقای جعفرزاده خواسته های کلیه آقایان اعضای انجمن را که مربوط بخیابان مخصوص (جاده کرج) و روشنائی محل و شکایت از دکتر درمانگاه و رئیس برزن بود بطور جامع باطلاع آقای شهردار رسانید شهردار تهران اظهار داشت که اینجانب در اجرای منویات شاهانه بنا بمیل واراده مشروع مردم کار خواهم کرد و آقایان باید فکر کنند که خودشان در راس شهرداری قرار دارند و همچنین سعی خواهد شد کلیه دستگاه شهرداری با انجمنهای محل درتماس بوده و مطابق میل مردم محلات کار کنند سپس آقای رشیدیان در باره تقویت آقای فرود و همچنین نظر شاهنشاه در باره رفاه حال عمومی مطالبی بیان نمودند •

خیابان ارباب مهدی را خراب کرده‌اند

در تابستان گذشته خیابان ارباب مهدی را برای نهرسازی و اسفالت خاکبرداری کردند براثر اینکار رفت و آمد اتوبوسها در خیابان متوقف شد و ناراحتی جدیدی برای مردم پیش آمد • این وضع‌فقط از این نظر که میخواستند خیابان را اسفالت نمایند قابل تحمل بود ولی چند روزی گذشت نه از اسفالت خبری شد و نه از نهرسازی خیابان حفاری شده و چاله چوله بوجود آمده و تل خاك در هر گوشه از آن بچشم میخورد و ازکارگران اسفالت کار و مقاطعه کار اثری دیده نمیشود •

اکنون دیگر اتوبوس از خیابان ارباب مهدی نمیگذرد ساکنین این خیابان و خیابانهای زرکش و بانك که از این محل رفت و آمد میکردند با مشکلات زیادی روبرو شده اند کارگران و کارمندان هر روز و هر شب بتاخیر بسرکار میروند زیرا ناچار هستند از وحیدیه تا خیابان مازندران را پیاده طی کنند •

مردم میگویند ما از خیر اسفالت گذشتیم بشهرداری ومقاطع کاربفرمائید همان خاکها را سرجایش بریزند و خیابان را بحالت اول برگردانند •

فرهنگیان پایتخت
اجرای طرح باشگاه مهرگانرا خواستارند

در اینموقع که مشکلات طبقه معلم مورد تصدیق و تائید عموم محافل و مقامات است و اعلیحضرت همایون شاهنشاه دستورات مؤکدی در تامین رفاه حال معلمین صادر فرموده اند ما امضاء کنندگان زیر درخواست اجرای طرح باشگاه مهرگان در مورد افزایش حقوق معلمین را داریم و آنرا نخستین اقدام اساسی در تأمین موجبات حسن تربیت نسل جوان و اعتلای فرهنگ ایران میدانیم

★★★★★★★★★★★★★★★★

دبیران و رؤسا و نظام دبیرستانها

دبیرستان راشدی
هوشنگ طاهری - سیدعبداله سید احمدیان - محمد تقی قائمی جهرمی اسداله بیاتون - رحیم اشکوری - مهدی صفی - علی شمسائی - احمد موحد - ایرج فاضل زاده - نصراله دانش دهکردی - یداله ابوالحسنی - احمد معین الدینی - مرتضی مدنی - جلال الدین حسذائق - پرویز طوسی .

دبیرستان رازی
رضاحجت - اسمیل رباطی - غلام علی اخردی - ایرج پروشانی - بروزو فرامرزی - رضا خزائل - صادق دهپور فریدون گنجی - حسین هورفر - غلامحسین صدرزاده .

دبیرستان شاهدخت
مه پاره مامقانی - اقدس والی - ناهید ایزان پزشکی - مقبوله کریمی اقسر شیروانی - بدری گرد افکن - منظر فرشید - خدیجه عبائیان - آرایش ناصح - نسرین پزشکی - شمسی طاهرنیا - متین حالتی - نیر کبیری وجیهه دولت خانی - الکاشلوانون اسداله زرافشار - محمد شاهین - حسام سرلنی - احمد افشارشیرازی محمد علی ریاض - فتح‌اله خاوری - نصرت منصوری موید - یداله دیلمی - مهری آذرنوش - ام‌البنین تقی پور کش آبادی عالم انشاء - گوهرصنعتی شکوه گوریان - مهروش معظمی - ونس مساوات - محمد عرفانی خوئی حمد جعفر گل بابا پور - علی مرزبان شکوه عبدالهی - زهرا شجیعی .

دبیرستان علوی
هادی باباهادی - سیدعلی اکبرسید عربی - محمد رجب زاده اسکی - محمد حسین صدری - غلامرضادانش مرتضی جوادی - سید عبدالحسین جواهری - عبدالباقی محمدی

دبیرستان گوهر
حسین مشائی - عبداله کاشانی - نصرت رهبران - افتخار صدیقی - آذرمیدخت - آذرنیا - ایران رسولی - مهدخت حالتی - شهین رجائی - عهدالملوک محبیان - عنایت‌اله شهیدی

دبیرستان محمدنراقی
محمد حسین طرفائی - نصراله عبدی - اله قلی اسلامی - محمد رضا عسکریان - محمود طبائی - محسن لاجوردی - علی جبلی - مصطفی اقبالی حسین عظیم‌پور - غلامرضا طائی - حسن افشاری - سیدمحمد مبری - آجان مکملی - خدیجه کاظمی - سید جلال فاطمیون بهروز یاورزاده اهر - نجاتی - حسین لاجوردی - صدیقه خاکپور

دبیرستان طباطبائی
اسمعیل ابراهیمی - محمد حسین صمندر - عباس نعمت صابری - میر عبدالرضا دریابیگی - ابوالفضل خمسی ایرج اویسی - دکتر اشرف مظهری مهدی نصیری - حسن یعقوبی نژاد هوشنگ الهیان - بهمن اسداله‌زاده نصرت کشت پورمودت - علی عاطفی - پرویز براغوشی - اسدالهی - رحیم ماهی

دبیرستان ژاله ودبستان ژاله
رضا حسینی - علی کاوسی - طاهر همایونفر - اکبر ترابگر - علی تقی پورفرخ کوهکن - وجیهه حقیقی - هدایت پور آذر - یوسف زمانی - اسمعیل سعادت - اسمعیل رفیعیان - شمس موسوی - پوران چنگیزیان - ناهید ایمان زاده - شوکت بهبودی - راضیه زارع ابراهیمی - بدری پاك بدام - پری لاجوردی - محمود افتخاریان غلامحسین میلانی - بدری گیویان - نادره امامی اهری - هاجر شاهین حت - فرزانه نوربخش - طاهره بیك آئین - شیرین بازارگادی

دبیرستان کانون بانوان
مرتضی بهروان - علی محمدبیات شفیقه تاج - مقبوله رزاقی - خمسی بتول یمینی - محترمه فروتن - عصمت طاهری

دبیرستان پهلوی
محمد طوسی - محمد ابراهیم جلائی بیانی - ابراهیم رضائی - میراحمد منزوی - ابراهیم احمدیخواه - امیر علیدوستی - رضا علوی - علی اکبر حاتمی - محمد حسین جدلی - علی نعیمی - عبدالمجید قاضی زاده - احمد کلباسی - مهدی صواف - جلال شریفی امیر عاملی مسیح شهنائی - هوشنگ فرجادی - مهدی تمدن - عبدالمجید فرح‌بخش - اسداله نعنائی - احمد علی اکبری - محمود وارسته - حسین حجازی - اکبر شریفی - مرتضی پارساوند - محمد نعمت‌اللهی - عزیز اله رفعت جاه - احمد مهدوی - اکبر افاضلی - محمد پرتونوید - محمد محمدنوری .

دبیرستان خسرو
ملکشاد شریف - بهجت السادات بهرامیان - فخرالسادات فرهمند - مجتبی قاضی میرسعیدی - عباس قاضی مرادی - عبدالحسین رستم آبادی - اختر شریعت زاده - اقدس سرویان آذرمیدخت فرناد - عذراشامبیاتی - غلامرضا بازغی - فرخ لقامرندی - امیره دولت آبادی - خدیجه ستوده کبری حمیدی

دبیرستان شهناز
بدری اکباتانی - انسیه گرگانی - اختر اربابی - افسر یزدان پناه - حبیب عراقی - تاجماه هاشمی - سلطنت روانبخش - دکتر محمدعلی تقوی - شوکت خیر - پوراندخت فرهوشی - عزت بیدل - بانو کریمی - شایسته رجائی .

دبیرستان فردوس قلهك
عباس محمودیان - عزت‌اله طهماسبی مهندس غلامحسین هراتی - پرویز مطلبی - حمید کهنه شهری - سید هاشم گلستانی - دکتر ضیاخوش نیك - محمود مولائی - محمد جواد صباغیان - محمد حسن کاووسی - عبدالحسین شهید زاده - نصر اله جلیلی - احمد شمس زاده امیری - جوادهادوی - حسن‌آقا شریف - امیر آقا حسینی - اسمعیل نباتی - اسمعیل کامران‌نیا

دبیرستان پوراندخت
محبوبه سپهری - زهرا شهپریان - منصوره قائمی - توراندخت کرمی‌فر شکوه نوابی نژاد - مه‌لقا قربانعلی - مهری مشیری - منصوره شهیدیان - مینا کازرونی تیمسار - ماهرخ پور زینال - توران مبینی - رخسار مشکوتی .

دبیرستان جلوه
اکبر مهربزر - اسمعیل شقاقی محمود چاپچی - محمد جعفر کاظمی بدرالدین باستانی - اشرف‌الدین طباطبائی - محمد علی زنگنه - منوچهر حافظی - محمود صالحی - عباس کامیار کیوان معانی - عطااله فرشته - محمد هاشم فرهادیان - جبار قوپونچی‌زاده محمدکاظم داناجو - رضا لقمانیان احمد موسوی - عزیز صابر - خسرو مریخی .

دبیرستان حکیم نظامی
محمود صفوت - حسن سرور - علی عباس توحیدی - مسعود مرفه - عبدالحسین دوست حقیقی - رضا ظهیری - یداله عالمی نژاد - بیوك کیانی - رضائیه نژاد - محمد کاظم دیرین پور - محمود قریب - محمد حسین خاکپور - محمدرحیمیان - احمد رکنی خلیل آبادی - اسمعیل کرباسچی محمدقلی طاهری - محمد رئوف درویشی - عبدالغفار معزی - ولی‌اله شکر زاده - دکتر علیمحمد یوسف کاشانی - منصور عماد - فرید جواهر کلام - محمد امیدوار

دبیرستان دکتر رضا زاده‌شفق
حسین جدی - حشمت‌اله کوهی - رحمانی - هوشنك ثقفی - لطیف قیصری - نور علی سعید - کریم صبحت - مهدی قمی نژاد - هادی توحیدی - سلیمان شاطریان

دبیرستان محمدرضاشاه
محسن محمدی - عباس رحیمان - فریدرماس - مهدی تجلی پور - عوضعلی کوچکی - احمد حسن‌برزی صمد آسائی اردکانی - علی کلبای محمد باقطری - نوروز علی نظری - مهدی سیحه زند .

دبیرستان امروز .
کیخسرو ملك‌نصری - ابوالفضل صدرائی - ابوالفضل جهانبخش - علی اکبر کاوه - علی‌اصغر دیبائیان .

دبیرستان ساسان
رسول هندی - ذبیح‌اله باهر - منوچهر معین افشار - مجتبی مجتبوی محمدپاك روان - عبدالحمید اردلان - محمد طباطبائی - سیدعلی سلطانی عبدالحسین طباطبائی - محمد تقی ادیب صدرائی - یحیی آسائی .

دبیرستان دکترنصیری
جواد جوادی - محمد رضا دادمنش مهدی درمیانی بزرك - علی اصغر توانائی - اسماعیل ناهید - علیرضا شهبازی - عباس پروانه - غلامرضا بازغی - محمدرضا بریمانیان - نصراله فصیحی - عباس گل‌بنی - محمد تقی نجم آبادی - حسین‌پستا - مهریزیرخواری - علی قاسمی - عبدالرحیم بقائی - رستم آذرشهری

دبیرستان شاهرضا
حیدر یاوری - یحی ابطحی - عبدالرحیم شیوائی کجوری - نادعلی گل‌کار - علی‌امینی - جهانگیریگانی منصور قریب - محمد حریرساز - تقی شهیدزاده - پرویز دشتی - عباس جعفری - ابوالقاسم کیا - کمال‌الدین آقا حسینی - یداله قدوسیان - علی طاعنی - محمد محمد نوری - عزیزاله پور امید .

دبیرستان کسائی
محترم مسافرین - طلعت کیانوش فاطمه عنقا - سرفرازه انسیه راستکار - عزیزه اسلامجو - مریم قدمی فکر - طلا خوشنویسان - زهره علی عسکری - فاطمه محمدنوری - محی‌الدین فقیه - ماشاءاله دل آگاه .

دبیرستان همایون
قدسی خواجه نوری - مهین به‌رای تاج‌الملوك حکمت - سکینه امانی - فرشته سلامت - طاهره‌ژیان بد - بدری صدری - کیخسرو وصالی

دبیرستان همام
بتول مجیدی - عفت نعمانی - حمیده فره‌وشی - فاطمه توکل - مرضیه توکلی - نادره میربهاء - پروین احمدی فخرالملوك نوری زاده - صادق دهپور عالمتاج سخائی - کلارامناسیان - تاج‌الملوك ملکی - عزیزه - ایراندخت توائی - زهراراحت - اختر شادفرهمند عباس معظمی - اکبر شیروژن - مهرانگیز هنرخواه - طلعت رضوی - محمدعلی فلاح - سرورالزمان باوندی

دبیرستان نوربخش تهران‌نو
قاسم ربیعی - عباس لواسانی - حبیب‌اخوان - بدرمریم مؤمن - علی نیرو - علی اکبر بهبود - پروین آصفی شمس فرساد - سیدهاشم سریری مهین داودیه - تاج الملوك حقیقی - اختر حقیقی - فروغ گل‌کار - محمد علی منصوریان - گوهر فروتن - مهین عصمت جباریان - ملیحه آهنگری

دبیرستان داوری
زهرا مافی زاده - لیدا یکانی - اقدس ذکری - فاطمه مینو کده - انسیه ندیمی - پروین رضوان - خرمن‌قدیمی - محبوبه‌قوام‌صدوقی - زهرا طباطبائی - دکتر همایوندخت یکانی - اعظم شاه باغ - پوران وحیدی - بتول افضلی - ابوالحسن موسوی - پروین ماهوتیان

دبیرستان جم قلهك
علی اصغر نباتی - مصطفی طباطبائی - یحیی صابری - مجتبی طباطبائی - هوشنك فرجادی - محمد قاتح‌مقدم - منصور عباسی - پرویز مطلبی - کاظم زرگری خانی - محمد رضا عسکری - صالح‌وحدت - اسماعیل حاکمی - محمد باقری تهرانی فرد - احمد شاه حسینی - محمد رضانحفی - خلیل‌شکوهیان - عبدالغنی علیم مروستی - محمود طباطبائی - علی‌اکبر ملك زاده

دبیرستان پیرنیا
سید حسین صفائی - سیدعباس خاتمی - گورگین مارکاریانی - احمدناطق‌پور - عبدالحسین‌بوزجمهر - احمد عشقی - خلیل رحیمی - هاشم رسولیان - محمد اسماعیل لسانی عبدی - اسماعیل ال‌اسحق - محمد رضا شکوئی نیا - ملك‌محمدیاقوت فام - مهدی مهدی پور - محمد حسین صادق زاده - رحیم امامی - سهراب خاندانی مجد زاده - سلیم کریمی شیخ احمدلو - محمدحسین صدری - مهدی منصوری - داود جیدری

دبیرستان ۱۵ بهمن
شاپور ترابی گودرزی - حسین اسماعیلی - مهرداد کشوری - ابوالحسن فاطمی - احمدمشوقزاده - محمد سعد حکیمیان - ارسلان امامیان - مرتضی پارساوند - احمد منزوی - نصرت‌اله دادگر - یداله شهابی - احمد بیداری - یعقوب جوان‌مولائی - حسین‌سراجی - جواد صدیق - هاشم شجاعی - فرامرز کوچکپور - علیرضا - علی گل خیزی - شاپور نریمانی زاده - شمس الدین رئیسی

دبیرستان فرح
خانم فرح‌انگیز هرمزی - پوران سلامی - پری‌نوابی - ناهیدرضوی - عصمت باباخانی - فرخ‌لقا علوی - قدسیه جورابچی - بدرالسادات سلامی - حبیبه حائری - ملکه گرگانی - بهجت خورشیدی - فاطمه ستودی - پروین سلطانی - پروین میرفخرائی - مهری‌ستاره - زهرا ممقانی - فاطمه گرگانی - شوکت وفائی پروانه - خانم پوران مجلسی - نصرت عمرانی - سکینه صارمی - منصوره اباسلتی - حمیده غروی - حبیب‌اله حسنی - مهدی فتح اله زاده

دبیرستان قوام
منیر مؤمن - مهین اکسیر - مهین بلند اختر - مهری بهبهانی - فاطمه نورائی - مهین سیاح - زهرا حجت - حورا فاطمی - فاطمه رهروی - پروین نویسی - فاطمه زرکشان - نصرت نقش پذیری - عفت‌الزمان اسماعیلی - سودابه شهراللهی - مهر انگیز ثمین - محمد حسن خلیلی گرگانی - شاهزاده مدرس رضوی -

دبیرستان اسفندیار
هوشنك میر مطهری - احمد منظوری - علینقی مبین - محمدتقی فاطری - حسین وثیقی - علی‌صوفی پور - یعقوب‌خلخالی - عباس‌مجیدی - دکتر عبدالله برادران نخجوانی - عبدالمجید حیرت سجادی - جلیل سیاسی - نصرت‌اله‌فصیحی - مصطفی نجمی

دبیرستان آسیا
باقر افتخارایان - محمد تقی کامکار - خسرو بداق سلطانی - حبیب اله سپهسالاری - فریدون فرزاد -

دبیرستان علم و هنر
احمد کداخدایان - پرویزحبیبی - قنبر کریمی - جمشید نیکبخت - علی اصغر زائر - رضا مشکوة رضوی - داود دادفرین - احمد رشیدی - حسین بخشندی - منوچهر سخی - محمد علی‌معتمد زاده - هادی معمار زاهدانی - بزرك عبدموسوی - علینقی شریعت‌پناهی - علی اصغرطواف - عباس‌فیض‌الهی - حسن ویژه - منوچهر فتحی

دبیرستان رهنما
دکتر نصراله حاج سیدجوادی - عبداله میر فخرائی - رضا اصفهانی - خسرو ارسانی - محمد جعفرراشد - حسینقلی نیساری - کیومرث مهرگان - عباس رکنی - رحیم سیاح - اسمعیل پریان - علیرضا محسنی - هالار محمدیان - محمد علی عبیدی - عبداله سررشته‌داری - مرتضی تبریزی - علیرضا عقدائی - ضیاء الدین رجائی - علی اکبر میرفخرائی - مهدی فرجزاده - مهدی شیخ‌الدینی - حسن نیکو -

دبیرستان حافظ
فرج‌اله طیبان - بهمن‌سلیم‌امامی - عباس مستحفظ - رضا واقفی - حسن انصاری - عنایت‌اله‌ضیائی - محمود بنکدار - اصغر امینی - عبدالکریم مرتضوی - مرتضی‌مستجاب‌الدعوانی خلیل قربانیان - حسین نجمی

دبیرستان و دبستان حجت
ملوك‌وزیری مدنی - نصرت‌الزمان ابراهیمی - وجیهه زمانی - فاطمه مددی - زهرا آقاباباخانی - مریم ساوجی - هما بهادرانی - علی‌اکبر طبیان - علی افشار پور - نورعلی قوامی - فخری مشتاق - فروغ صالحی - مهیندخت سپهر اعظم خوشبو - نیرالسادات هاشمی - مهیندخت کاوه - هوشنك ظریف -

دبیرستان ایرانشهر
محمود صمدی - امیر اسدی - منوچهرفرقانی - محمدعلی‌توشهرئی علی طاعنی - نادر وزین پور - علی انزابی - دکتر حسین فریور - حبیب‌اله محمدی - حسن بزرگی - میرعماد الدین سید محمدی - غلامرضا بصیری - دکتر لطف‌اله مینوئی - مرتضی جوادی - عزت‌اله بهاری - رضا معدنی -

دبیرستان بهرام قلهك
محمد تقی حائری فر - عباس حسین پور اصفهانی - باقر عبادی - محمود علی آبادی - حسین علمی محمود تعاونی - ابوالحسن‌شرافتی - احمداحمدی - عزیز شفیعی - محمود مولائی - محمد باقری تهرانی - هاشم گلستانی - محمد مهدی شهیدی - اسمعیل حاکمی .

دبیرستان و دبستان پرنیائی
نصرت گردان قزوینی - حسین سید احمدیان - قدسی امیری - اشرف هاشمی - قدسی دیانتخواه - زهرا ناظر تهرانی - زهرا صبیح‌خیز فرخ بیکدلی - اکرم اشرف‌زنجانی - سرور مدنی - زهرا سرفراز - احترام نصیریان - عباسعلی حاج محمدی - محمدبیگی - مهدی جفتائی نوائی - حاج طاهری - فرخ ستاری - ربابه عبدالحسین رستمی - عنایت‌اله بهرامی - لواسانی - فهیمه مقدم - امیر افشار - بهروز تبریزی - سلیم معنوی

دبیرستان سعید العلماء
محمد رضا انصار - سرگی سایانیانس - یداله اکبر خانزاده - هوشنك احمدی - برهان الدین صبحی - محمدرضا حمیدیان - دکتر اسمعیل اسکندرانی - محمد رضا میرخانی - عباداله بصیری - احمد علوی - محمود قریب - نظراله اتابکی - علی محمد منقبنی - قاسم اکبر پور - محمد دانشور فرهود - جمشید حیدری - سیداحمدحسینی - حسین رحیمیان

دبیرستان سحاب
مهدی شاهد عزیزی - ابوالقاسم مرادی - علی اعلاء امجدی - محمد جعفر وکیلیان - فتح‌اله شکیبائی - ایرج حمیدی - محمد هرانیان - رضوی سطوتی - ابراهیم‌ذوالفنون - محمد علی پور یاقوتی

دبیرستان شاه عباس کبیر
فرج‌اله شریفی - میر حسن معزی - حسین امیر قاسمی - محمد کریم ورودچی - علی اصغرجمالی - خسرو پرویز جعفری - حسین‌زاینده رودی - رضا زمینی - محمد علی جبروتی

دبستان و دبیرستان حکمت
اختر آذر نیا - کافیه حسین میرزائی - قمر سخن سنج - منیره شیخ الاسلامی - معصومه اهیری طالقانی - فاطمه محمدی نژاد - طوبی ناصح - بدر منیر فلسفی - رقیه حائری - خدیجه شمسا - بهجت حسامی - مولود خدایار - حوریه حجت زاده - عصمت لیل‌آبادی - عصمت حجتی - لعبت‌باقری - احترام سپانلو - بهجت مشحون - فاطمه نوروز

دبیرستان بختیار
اقدس‌سهام‌لشکری - آذرمیدخت دانشجو - فخرالسادات‌عمادوادرس - احترام در بندی - معصومه حاجی خانی - آرمینه بغورسیان - فرشته بیرشك - پوران تهرانیان - فاطمه بلورچی - پروین شکیبا - لعبا موتمن - بتول میر مهدی - زهرا ممقانی - فخرالزمان قریب - سعیده خرازی - مرتضی یارساپور -

دبیرستان علامه
فتحعلی ریاحی - ناصر سلامی - غلامرضا فیروزفر - حیدر احمدی - کریم اخوان صادقی - کریم عنصری - محمد علی فلاح - میرباقر محدث - سید عنایت‌اله حاجی سید محمد عرب - محمد علی مهرداد - اکبر کریمی - محمد صالحی - میر نقی تونی .

دبیرستان خاقانی
هاشم کاشف - علی اکبرشفیعی - علی قدسی - هوشنك زادپرور - منصور خموش - رضا میرفتاحی - محمد باقر قائمی - محمد اسمعیل دادجو - دکتر بالا میهن پژوه - محمد اسمعیل شهرستانی - دکتر ارسطو میرعلائی - محمدتقی‌علیزاده ابراهیم شعبان زاده

دبیرستان علمیه
محمد حسن اسمعیلیان طوسی - همایون هوشیار - فضل‌اله امامی ابراهیم طریقی - محمدمهدی‌غفاری جلیل ملکی - حسینعلی جمال - سلیمان بخور - عبدالمحمد - فرح بخش - عباس مولا - ایرج رضائی احمد کریم‌الدینی - ابوالفضل شعاع - محمود کرباسی - محمد باقر چوبك - عبدالهادی حائری - عباس کوچکپور.

دبیرستان فرخی
ارسلان منطقی - ابوالحسن فیاضی - جواد عدالت - باقر رودی نوراله محمدیه طبیبی - حسن احسانی - ایرج ملکی - حسین قاره - علی حمیدیان - حشمت‌اله سیمبر - رضا زمینی - یوسف میکائیلی - هوشنك گودرزیور محمد رئوف درویشی - دکتر احمد برهان مجابی

دبیرستان محمد قزوینی
علیرضا سعیدی - حبیب بافته‌ای ابوالقاسم سعدآبادی - جواد شریعت‌پناهی - جواد مصطفوی - امیر کیانوش الویه - مصطفی‌واعظ تهرانی - محمد زندی - ابراهیم موحد سریعی - کاظم فریور - عبداله مفتاح.

دبیرستان بدر
علی‌اصغر سفیع‌زاده روشنی - عبدالعلی گویا - علی‌بنی فاطمی محمد علی میرفخرائی - منصور کمالی - ناصر سلطانی - نصرالله شهابی - مقصود نامدار - محمد رضا رضائی - حسینقلی - سلیمی - اسدفرزین - محمدیان - ابوالحسن شریفی - عظیم ایمن - بزرك عبد موسوی - محمد تقی کبیری - خلیل زمانی سیاهگلی - هوشنك صادقی - محمد سلحشور.

دبیرستان مروی
حسین بحرانی - حسین‌سراجی نادر پرتوی - صادق کرباسی - عنایت‌اله شاهیده پور - حشمت‌اله فروتن - محمد ناصرالمعمار - منوچهر نیری - ضیاءبرنجی - علی علینقی زاده طلائی - منوچهر منصورزاده - محمد حسین پرتوی شکری حاج تائی - سناعبداللهی منوچهر ارشاتی - جلال‌سید کاظمی منصور عابدینی - غلامرضا رجب

طرح پیشنهادی باشگاه مهرگان

ماده ۱- از اول فروردینماه ۱۳۴۰ شمسی حقوق کمك آموزگاران و دبیران طبق ماده ۱۲ قانون تعلیمات اجباری مصوب ششم مرداد ۱۳۲۲ پرداخت خواهد شد وتبصره ۱ ماده واحده قانون مربوط به ترمیم حقوق کمك آموزگاران - آموزگاران ودبیران مصوب شهریور ۱۳۳۷ و همچنین بند الف و ب از ماده یك قانون ترمیم حقوق فرهنگیان مصوب آذرماه ۱۳۳۳ ملغی میگردد .

تبصره ۱ - دارندگان پایه های اداری که مدرك تحصیلی آنان حد اقل دیپلم متوسطه باشد مادامیکه منحصرا بتدریس ومدیریت ونظامت اشتغال دارند میتوانند از نصف مجموع حقوق پایه اداری خود و حقوق دریافتی پایه آموزگاری برابر آن استفاده نمایند .

تبصره ۲- دارندگان پایه های اداری که تحصیلات آنان کمتر از لیسانس نباشد مادامیکه منحصرا بتدریس و مدیریت و نظامت اشتغال دارند میتوانند از نصف مجموع حقوق پایه های اداری خود وپایه دبیری برابر آن استفاده نمایند.

تبصره ۳- حقوق کسانیکه با دارا بودن دیپلم کامل‌متوسطه بطور پیمانی بخدمات دبیری و آموزگاری ومدیریت ونظامت اشتغال‌دارند ویا از این ببعد برای مشاغل نامبرده استخدام گردند معادل حقوق دریافتی رتبه یك آموزگاری‌خواهد بود .

تبصره ٤- حقوق پایه های آموزگاری کمتر از پایه یك دبیری و پایه های کمك آموزگاری کمتر از پایه یك دبیری نخواهد بود ، مابه التفاوت پرداختی تا میزان اشل پایه اصلی عنوان کمك را خواهد داشت .

تبصره ٥- از تاریخ تصویب این قانون استخدام کسانیکه مدرك تحصیلی آنان کمتر از دیپلم کامل متوسطه باشد برای خدمات آموزشی ممنوع خواهد بود .

سومین موضوعی که لازم میداند بعرض برساند این است که در اثر توسعه مؤسسات بازرگانی و صنعتی واحتیاج مبرم آنها باشخاص تحصیل کرده وقلت حقوق معلمین بسیاری از آنان از تعلیم وتربیت دست کشیده و بمشاغل آزاد پرداخته‌اند.
وزارت فرهنك باید برای حقوق و فوق‌العاده تاهل واولاد و مسکن معلمین هرچه زودتر اقدام‌عاجل بنماید.

قسمتی ازمتن گزارش وزیر فرهنك بحضور شاهنشاه درجشن مهرگان

آموزگار گرسنه البته خائن اگر نباشدخادم نیست
مرحوم صادق سرمد

زاده- احمدابوترابیان-حسن‌حقیقت رسول آیتی - عباس منصوری‌پور محسن وکیل زاده - هادی‌بهشتی ابوالفضل قلی‌پور - یداله - واجد سمیعی

دبیرستان مدرس

عباس هنرور -محسن مصطفوی محمدرضا سعید- جعفر رحیمی - انوشیروان ایزدیار - احمد رفعتی مرتضی رضوی -محی‌الدین‌معارفی محمد هادی شهرستانی- اسفندیار ماوندادی -محمد حسین سامی - نصرت‌اله سره - اسفندیارآریانی حسن ربیعی نوری.

دبیرستان فرهمند -پرتو

محمد گلکار بهبهانی - محمد مستقیم -احمد موسوی -ابوالحسن حکیمیان - مجید ادیبی لاریجانی عادلی نوری -ابوالقاسم مرادی - هاشم دلپذیر -محمد بنی فاطمی-

دبیرستان انوشیروان دادگر

تقی ثابتی اشرف -رفعت‌کلهر پروین نامدار - کیهان صمدانی- مولود مدرسی - شهین عالمی - هوشنگ خسروانی - رخشنده شاکس کرمانی - فاطمه ندیمی فخرایران بایندر - اغدایه‌سلامت- ناهید سینکی .

دبیرستان الوند

شوکت ندیمی - اشراقیه لقمانیه پوراندخت یحیوی - فاطمه ندیمی آذردخت پاکدامن - عصمت علوی مقدم - اقبال امیدنجمه‌یاسینی - قمر اصفهانی - انیس بصیری معصومه شایسته- سکینه یزدی.

دبیرستان خیام

علی مرتضائیان - محمد تقی پوررسول - یحیی جوادی - جواد فراکیش -مجتبی عشقپور-منوچهر دانشمند -اکبر کریمی - محمود عابدین -خسرو اسفندیاری-محمد مهتدی - غلامعلی نقوی زاده

دبیرستان پیرایش

فاطمه شهید ثالث- شمس‌الملوک ناجی - شفیقه بلوری -فروغ میر فندرسکی -اسمعیل حاجی زاده- حسین اژدری فخرالاعظم امین‌پور فاطمه امیرشهیدی - زهرا امجد- پروین ظاهر باطنی - پریچهر رکنی فرخنده مرادی خامنه

دبیرستان البرز

هادی فرهی - احمد تفنگچی- علی‌اکبر دلفی - علی‌اکبر نقشه‌چی کمال‌الدین گل‌چی-جلیل‌خوارزمی طوسی - جمال ودیعی - علی‌ادبی محمد حسن کاوسی - هوشنگ گودرزپور - علی مهذب - مبین بنویان -حسین صهبا -نور آئین دکتر حبیب تبرا - مهدی غفورزاده جاوید- محمدعلی روحانی-عبدالعلی زنهاری -هرمز پارئینه- علی‌محمد دوست محمدی - قاسم رایگان تفرشی - مصطفی بنکدار-اردشیر عبدی -احمد زرسازی- عبدالوهاب بزرگی -اسمعیل نوذری - محمد خلقی - علی عاطفی - محمد علی معجمی - دکتر بحرالعلومی - ابوالقاسم مرادحمزه- بهروزحاجبی مهدی شاهد غزنوی - منصور معالی

دبیرستان شرف

ویلهلم ابراهیمی - محمود اکرمی قهرمان پردیس - سید محمد تاج‌الدین - دکتر ابوالقاسم جنتی عطائی - ایاز حدادی - علی‌اکبر درودکار -شاپوردروی-محمودزهیر محمدعلی‌سینا-مرتضی شیخ‌یزدی- محمود عظیمی - تیمور غفار پور- علی فلاح مقدم - رضا شهابی - جمشید لئالی - حسین محمدیان- تاقلی -مهدی نصیری انصاری - علی امجدی - حسین پرروزیان - شفق -امین میرهادی - عباس غفاری - حسین کسائی -علی‌اعلاء امجدی - هادی بندرچی .

دبیرستان عطار

رشیده بهشتی -بتول تاج‌بخش انیسه خلاقی - ایران شهروانی- عشرت رقمی-قدسیه سیداحمدیان مهین پرهیز کار .

دبیرستان شمس‌آوری

هما معترف -ربابه شاملی‌لنگرودی ثریا صدیقی - زهرا فرح‌بخش - اکرم خشنود- مولود قربانخان - فریده دخانیان - جمیله سهیلی- ابراهیمی - فاطمه صادق اصفهانی نصرت‌پاس بخش- حرمت‌سروش قزل ایاغ.

دبیرستان قریب

عبدالحمید موسوی -غلامحسین صادقی - محمد حسین اصغری طبری -بهروز مدیر -یوسف شریفیان - فریدون مجلسی-محمد ابراهیم حمیدی عدلی - افلاطون پورکریمی - حسین چاه‌کوتاهی امیروحیدیان -تراب شهابی - مرتضی قاسم - غلامرضا زید مرادی -مهدی قدیم - فریدون فرزاد - صفا طاهری - علی‌محمد بیات -محمد علی اربابی.

دبیرستان‌سد کرج

اسمعیل نوائی -مسیح فقیه - یعقوب آل‌بویه - محمد دهگان احمد نقید - عیسی الوند - محمد صدری -نصرت‌اله بهرامی-محمود مباشری - ابوالفضل شریعتمدار طالقانی -بهمن ستوریان - مهدی فرزاد - رضا نجاحی - اصغرفرساد رمضان قره‌گزلو - جواد جمالی- حسین جوان منش - اردشیری - ابراهیم - ذوالفنون

دبیرستان دکتر محمود شیمی

سید محمد مهدی مدنی - محمد دانشمندی -محمد میرزاده -رجائی پور -مهری سازج -اصغررسولی- اعظم شکوهی - نصرت‌اله دادگر مظفر کاوه - علی گلشن -عباس علی جوانبخت .

دبیرستان دهخدا

اسداله معینی - نعمت‌اله میر عظیمی - غلامحسین ابوك - اکبر سامانی - احمد رحیمدل مفرد - عباس نیکبخت - عباس رفیعا - عبداله جوانشیر -ناصر پیردلی - عباس نهشتی - هرمز تهرانی - غلامعلی یمین .

دبیرستان دکتر هوشیار

ابراهیم فرزان - حسن همایونفر- محمد خراسانی - نصرت‌اله‌بهاری جلال حریری -عزت‌اله زمانی - محمود طاهری - منوچهر تفنگدار محمد علی خلفی - حسن عطاری نژاد - سیف‌اله عمرانی فوق-حسن میرسلطانی - کاظم ولی شریعت پناهی -حسن تربتی- محمد حسن دارائی .

دبیرستان نوشیروان

رضا خاکی مطلق -علی هادی زاده -علی نوائی -داود صادق پور هوشنگ رستم- اسداله مهینی - نصرت‌اله مقومی تهرانی - علی- هادی زاده - ناصر محمدی - اسماعیل‌لطفعلی‌زاده - خضرشب گرد- حسین تاروردی قاضی‌جهانی محمد مهدی محمودیانی - علی فقیه‌ایمانی .

هنرستان عالی موسیقی

بهرام عالیوندی -بدری حاجی صادق -زینت‌مقدم- حسین‌بیگلری پور -حسین یگانه - حبیب‌اله صالحی -علی قلی اعتماد مقدم - بدیع فرهمند - فریدون حافظی- تقی سهام لشکری -ماریانوش اوانسیان - فلور ملکونیان-منصور واثقی -رحمت‌اله‌مهتدی -هوشنگ ستوده -کالوج اکبر - ژاون ملکوتیان - مهری صادقی نژاد- عسکر تسلیله -ماه منظر رشیدی- مهندس سیروس شهردار .

دبیرستان نوباوگان

یحیی آسائی -عطاءاله روحانی پوران باصری - فاطمه خمسه - اقدس ورزنده - مرتضی صابر- مهرانگیز صدوقی -میر عمادالدین سیدمحمدی - افسر لطفی - خانم بنکدار -رقیه مختاری -پرویز شهریاری - خلیل قنبری - فروغ صفازاده - عذرا قدیری - طاهره بیگلری - مظفر آذرنوش -شمس فرح‌اندوز پروانه محبوبی

دبیرستان دکتر فاطمه سیاح

نیر ضیاء -تاجماه آصفی شیرازی مهرانگیز حمید سمیعی - حاجیه مهدوی - اردبیلی - محمود فاضلی طیبه حاج محمود زاده - شریف طباطبائی - پروین مهرآئین - کبری انتظامی - عصمت ملکوتی مطهره پور افضل -طلعت بصاری- عذرا نشاط ملوك خادمی - افسانه بابك سمیعی -منیر مهران -مهری طاهری - قدسی وجدانی -فاطمه الهی

دبیرستان ناموس

مریم سلطانی -ملك کاظم‌خانی توران قزل ایاغ -ثریا تهرانی - مهین ارژنگی - مهین کاتبی - فخری عزی -احترام نبوی - فرخوی- مرتضوی - پریچهر راسخ -طلیعه روشن قیاس - سیمین فرخوی - رقیه گرلوبندی - فرزانه صمدی- اقدس ثابت ایمانی

دبیرستان دکتر ولی‌اله نصر

عزیزه اکبری - بتول راشد- افشان حسام‌وزیری - فرح سعادتی نیره مصباح -تاکوش اوهانیان- مهربانو ناصر -فخری عباسی - اقدس صفائی -محمد هادی قاضی مشکوة فتوحی -نصرت خسه‌صفا پروین دارائی -زرین تاج خضرائی مریم سیدامامی - پرینوش‌شریفی مهین امیرخیزی - لیزا فرخیانس بهجت اجلالی - فردوسی ندامانی- جمیله راغب -فخری عنقا - ایران مهربان - صفری حاج بابا -علی اصغر نوروزیان - نصرت‌اله‌بزرك نیا- محمد زارع تبریزی - پروین بهروز - فروغ کیا- مهربانوناصر

دبیرستان شهرزاد

سرور بنکدار -عبدالحسین‌رحیم زادگان - محمد تقی معاونی - سعیده میربهاء -صدیقه صام - مهین رئوفی مطلق - خانم خانمها انصاری - حسن اروندی - جعفر ادیب-

دبیرستان نمونه دختران

پریچهر حکمت -بدری صدری مهری لطیفی - فاطمه ثاقب -پوران رضوی - علی رضائی - ملوك‌ربانی نصرت صدریه -رافت منجمی - ایران استوار - فخری نوربخش- توران وزیری - شایسته سارنج زرین کاظمی -زهرا مترجم مدنی لیدا بدلیان - فروغ گودرزی - نزهت شریعت زاده - پریچهر ایرم لوئی -فاطمه شریفی -ایزابل گریگوریان - روبنیاد طوماسیان تربت شریعت زاده -طاهر امینی- ملکتاج ریاضی -پروین تاج‌بخش- مهین عظیما -حسن زاده

دبیرستان شاهپور تجریش

عبدالحسین نوابی - باقریکتا- محسن عرفانی - عزیزاله احقری- مجدالدین نتایجی - غلامحسین کهبدی -مسعود رجائی - علی- تهوری کاوس عماد - جمال‌ابطحی یونس رزاقی - عنایت شهیدی - ناصر امینی - ابوالقاسم محمدی مطلق موسی صحت زاده - عبداله دشتی‌نیا - ابوتراب کات

دبیرستان نیکی علاء

شکراله جلیل فر- مسیح جلد جور- صفر سیفی - احمدفتح‌اللهی فرد -حسین ستاری تهرانی -محمد مؤمنی - محسن توکلی - یوسف اصلانی - ربیع جلدجور - تقی محققی -طهمورث میری -هوشنك صیامی - بهرام نیك بخت-ابراهیم مهدی زاده- جسین مرتضوی - عزیزاله چنگیزی - عبدالحسین سعیدکان - ناصر خسرو پند - حسین مشیری - قاسم قاضی - بهرام قاضی - بهرام یاری - اسماعیل غنون - عباس حجری‌محمد زاده - اکبر بهزادی .

دبیرستان آزرم

علی‌اکبر فرزام پور -عبدالغفار احمدی - سید ابوالقاسم زمانیان- ایراندخت باقری - اختر‌البرز - توران مابوی - معصومه مدنی - محمد فرهومند - معصومه علامه- فخری شاجومی -مهرماه سررشته دار -صدیقه فانی - مهرانگیز علامه - معمور میرج - مهربانو شاکری - محمد تقی زاوشی - آذرشرقی - قدسی خواجه نوری- تاج‌الملوك آریانا (نخعی) - اختر الملوك رحمانی - منیره کیقبادی- محمد یوسف‌خزری - منیرمهدوی صدیقه مجد نوابی - فخری‌سالاری

دبیرستان اسدی

زین‌العابدین زاهد - غلام افروز جلال‌الدین بیان - فرنگیس امانی فرخنده لطفی - ایراندخت ادیب امیری - هایده خدابنده - اکرم اعتمادیه - پریدخت فوادی -اعظم اسکندر - قمرعامری - فخرایران داورپناه - عطیه نعمت‌اللهی - صدیقه کنی - فاطمه پستا -طاهر جلالی -نزهت عندلیبی - زرین مواستوان -حشمت‌مفتخر -خدیجه رهبری نژاد - نیره سها - صدیقه عماد - ملیحه فرهنگفر

دبیرستان صفوی

غلامعلی سرمدی - سعید شعار نوری - حسین جوان‌بختی -حسین تهرانی - احمد جبلعاملی - مهدی آریان -محمدامیر جلالی-هوشنك اسلامی - محمد تقی حسنی

دبیرستان ابومسلم

محمود حسن نیا -عبدالرضا جمشیدی -یداله آصفی-عبدالصمد قطمی - مختارپناه - امیرذوالفقاری محمد کاظم عظیمی - تقی شکیبا- مهدی شاکری- مرتضی‌جوانشیر- اکبر امیدی - ابوالقاسم نوربخش احمد رادمرد - اسداله رادفر - اسمعیل معارف دوست - قاسم رجبی اسلامی - فریدون جدیدیان محمدرضاواقفی-علی‌مقدسیان- علی اصغر ایلخانی

دبیرستان بهبهانی

رضا قاسمی - فیروز قنبری- رسول عبداللهی - محمد علی‌تجلی مهری رفیع - حسین صدیق پور- فرخ جعفری - محسن قریب - یوسف ظهیریه - سید مصطفی‌پاك نژاد - ابوالقاسم زاهدی -ناصر الماس گنج -مهدی اصفهانی میزبان - علی توانگر - کریم زرگری -محمد کاشانیان-لطف‌اله عضدی .

دبیرستان بابك

محمد حسین عطار ناصری - دکترعلی شیروانی - یوسف اصغر زاده - سید جواد الیاسی - حسین زارع گلستانی - ابراهیم خلخالی- مصطفی بهروز - امیر افشاری - محمد صادق سرمست - میر عبدالحسین یمنی - حسن سعد آبادی -علی نجف‌آبادی - محسن جهانگیری - یوسف باقرلو - میر مرتضی سید علی اکبری - جواد موحد - حسن خاتون آبادی -سید آقا موسوی - مظفر افشار - محمد جعفر اردشیری - بهرام اردشیری شعبانعلی اشراقی نژاد- عزیزة سبقی

دبیرستان جامی

جمال‌الدین شمس‌حکیمی -محمود علی‌پور سعید - ابوالحسن‌خانقلی- سید مرتضی آل طعمه - نوذر صادقی -سید مرتضی مصباح - محمد باقر فاضلی - محمدعلی درویش - محمد ارسطافر - جعفر باغبان صالحی - منوچهر آشتی- مسعود جاوید - نصراله بیات - محمود رضا نعمتی زاده -اسماعیل حدادپور .

دبیرستان مولوی

غلامحسین مولوی - سیدمحسن تهرانی -سید محمد سیف محدثی کریم - یمنی - مرتضی نیك پور- ابوالقاسم خادمی‌فر .

دبیرستان محمدعلی فروغی

محمدرضا جاوید - غلامرضا صالح- حسنعلی لسان پور -محسن محسنیان - محمدعلی شریعتی - حسین فریور - احمدزاده -مهدی اقبال.

دبیرستان میرافضلی

محمد صدیق کوچکی -محمود وحید دستگردی - غلامعلی‌جاویدی علی جاماسب - هادی گنجیان - احمد جلالیان - نصرت مقیم - اسداله نوع‌نواز - علی‌اکبر آزاد منش - محمود صائب - باقر صائب محمد رجب زاده - محمد رضا رحیمی -نورالدین امامی - هادی باباهادی .

دبیرستان باختر

جلال مروج -عنایت‌اله بهرامی- عبداله طباطبائیان - مهین دخت معاضدی - پوراندخت معاضد - پریوش فرزندشاو - شمس‌الملوك اسمیان - نصراله پرچمی - بتول ایران نژاد - ابوالقاسم کارگر- شهین رحمانی - پروین شهریاری روح‌انگیز جودی - فاطمه کارگر جواد حیدری - میروی‌فرسائی - ایران ابراهیمی - علی مزرعتی - منیر نظیفی - عبدالباقی تنکابنی.

شماکه بخاطرگل وگیاه باغ، باغبان خودرا راضی و سیر نگه میدارید چگونه حاضرید که فرزندان عزیز خودرا بدست معلم دلسرد وناراضی بسپارید.

باشگاه مهرگان

دبیرستان اشکانی

مرتضی شفیعی - صمد مصطفوی سیدابوالقاسم مصطفوی - رحیم تدین -محمد حسین حاج بیگلو- پرویز قربانیان - مرتضی قاسمی- رحیم مهدوی - مصطفی جابری- غلامرضا شرکت - حسن عبدی- حسین خواجه‌پور - محمد علی سمیعی .

دبیرستان بوعلی سینا

محمد کی‌نژاد - موسی دیان زاده - خلیل پور خداداد -عطاءاله تبریزی - عموحسین دانا- علی مرعشی .

دبیرستان اسدآبادی

حسن اعتضادزاده - تقی صفائی - محمد طاهری نژاد- رحمت‌اله امامی - حسن ابوالفتحیان -اصغر واعظزاده . ناصر امیرظفری- غلامحسین مستجن- محمد حسن عیسی زاده - عباسی ابومحبوب - مهدی مرادمند -داریوش کامیاب -حسین سلطانی -سیدحسن کاظمیان -حسین‌شمس‌المعالی -حسین ارومچی .

دبیرستان اقبال اشتیانی

علی‌اکبر فامیلی- محمدرضاایزدی- احسان امجدی - عبدالرحیم بقائی - جواد توسلی-جعفر دشت‌کیان -محمد علی‌شبیر محمد تقی صدر - محمد کوچصفهانی -حسین عماد افشار - گورکین‌مارکاریانس -نجی‌اله آهنگری طالقانی -هادی دکتر منصورآذر حسین مودیان - لطف‌اله مینوئی - اسماعیل نامور - عسگرنصیری- محمودوزیرنیا

دبیرستان اقبال

حسین فروتن -غلامرضا جناب‌زاده- مجتبی عشقی-سیدزاده‌شیرازی -محمد حسین مکری -محمدحسن معزی - محمدحسن اشتی محمدعلی قسمی - مسعودحمیدی-مهدی‌فلکی‌حسین‌جلیلی -اسماعیل‌الشتی-محمد حسین کسائی- داود تنباکوچی .

دبیرستان کمالیه

جیارپویا -یوسف یمین -عبدالله انواری -خسرو پارسا- جعفر عالم نجف‌آبادی - عطاءاله بزرك نیا - صدرالدین میرزائی - مهدی بکتاش- حسین فریور - رحیم بخر - علی‌اکبر جدیدیان - منوچهر داودی - عبدالحمد صدر .

دبیرستان میرداماد

عنایت‌رهبر- احمدذکائی آشتیانی- حسین میرصادقی -محمدعلی مانی - ابوالقاسم میرفصیحی - جلیل افسری- پرویز نه‌خزز - جلیل فیروزمند - شمس‌الدین حسنی نائینی -عباس‌سربر -عبدالسمیع‌لیوانی -ناصر بیرونی - منوچهر انت -جعفر درگاهی- رضا خاکی -حسن غروی

دبیرستان ابوریحان

پرویز دیو سالار -عباس‌شیرازیان -غلامحسین ادهم-دکترعباس‌مهاجرانی -لطف‌الله آذرهوشی -شهاب الدین سیدحسینی- عباسعلی‌رود پیما - حسن عبدلی- میرشجاع‌روشن صبح- مهدی مهدوی -غلامرضا غزی -عبدالحسین قدسی -نادعلی احمداصفهالی -منصور کمالی -اثر بیرید - غلامرضا ملکی- ماشااله دل آگاه

دبیرستان امیرکبیر

دکتر غلامرضا دفتری-محمدابراهیم توحید - حسن قانونی مهابادی - عباس اخوین‌محمد باقر آذرمان -محسن‌شفیع زاده-ابوالقاسم سروری-عباس‌نهشتی- عبدالجواد ناصری - محمد رضا روشن ضمیر- مصطفی ملك خسروی - احمد حسینی-محسن‌حسینی -کریم‌زرگری- علاءالدین دست غیب بهشتی -محمد ستوری-مجتبی‌سجاری-جوادشرف‌الدین جواد ابراهیمی - محمد تقی زرگری نژاد .

دبیرستان امین‌الدوله

حسین طباطبائی - حسن‌مسیح‌پور - ناصر بندرچی- محمد صفار - محمد رهبر نیکوکار - محمد ابگین عراقی - باقر مقتدر.

دبیرستان مشکوتی

اقدس بوربور - بتول اسکوئیان - ملکه یمین - اقدس جعفری - شهین فرنیا - پروین سلطانی - فاطمه تقوی خدیجه سر فراز - قدسیه‌میر فخرائی- فروغ اکبری - توران گلنام- ملکوتیه بیان - نصرت رهبران-مکیه تقی‌زاده- علی کرباسیان .

دبیرستان شمس‌العلماء قریب

عباس راهنما - علی جاماسب - حسین انصاری - حبیب‌اله عراقی -علی محمد شریعت رضوی - علی ظاعنی - عبدالرسول آیتی - جلال‌الدین اعتمادی -عبدالحسین آل‌رسول - تقی قاسمی نیك منش -رضا داوری-عباس‌شعشعانی -محمد تقی صابر-محمد رضا وصالی- جعفر دشت کیان - علی‌اکبر نقشه‌چی- محمد نجات - مهندس حبیب سپهراد- دکتر مهدی درخشان - عزیزاله‌خوش چشمی .

دبیرستان و دبستان کوروش

سلیمان نباتیان - زیبا شقاقی - مهری بروخیم - فاطمه علمی - جلال الدین ظهوری - یدالله مفتخر - علی نعیمی -میرمهدی‌علوی - میثاق‌معانی- نصرت‌اله سره - مراد شمطوب -نجات خوش آهنك - ایرج فرجا - مهری

معلمی درهمه جا ارجمندترین پیشه‌ها بوده است نگذارید که ناچیزی اجر و مزد این شغل افراد لایق را ازاین مقام گریزان سازد و جز نااهلان و بیهنران کسی تن بدین‌کار درندهد

باشگاه مهرگان

نصیرزاده - هلن شموانسون - اعظم میرهادی - خانم توتونچیان - سهیلی- صابر ابراهیمی -شهبازی .

دبیرستان خاوران

بحرالسادات فلسفی - مهین‌دخت تیرگیری - مریم لطفی‌زاده - کبری خبیری -فاطمه ناسوتی - بتول امینی- بهجت‌لواسانی-منصوره‌مشکوة‌الممالك- نادره میربهاء - پروین دخت صامت.

دبیرستان بهمنیار

منوچهر مجلسی - عزت‌السادات سولتی-پروین‌مهری-اسمعیل‌تجویدی- شمس میر فخرائی - فرخنده عتیقه‌چی- میهن‌دخت مطلبی - نسرین تاج بخش- مینو مقدم -ویولت‌بناپورطوبی‌اشراقی -منیره راسخ - فاطمه پیشداد - ایران بایندر - حسن احمدی - حسین‌رضائی نراقی - تقی عدل - ایرج دقیقی - توران کاوسی- کبری مافی-مهرانگیز بنی‌صدر - منظر طباطبائی .

دبیرستان هدف شماره ۱

محمود ابتهاج -یعقوب لطفیی - اصغرتهرانی - رضا صالحیه-علی‌اکبر محدودیان-محمود مستقیمی-غلامحسین صفری - حسن جم‌نژاد - سید رضا سکاکی - رضا نجاحی -سیدابوالقاسم آیت‌الهی - محمدولی شاملو - تقی محلوجیان - امیرابراهیمی .

دبیرستان سینا

سید داود هادی صادق - یوسف یقینی - محمد باقر لواسانی - رحیم آقایان - محمد نظام‌الشریفه - مسعود مختاری- باباصد نوری‌نژاد-علاءالدین علوی طالقانی - عباس افضلی .

دبیرستان ادیب

نصراله اقوامی - محسن اماموردی- خلیل ایزد یار - اصغر واعظ زاده - محمد حسین دانا - جواد رفیع‌زاده - حسن ولائی - کورش بنیامین -محمد مهدی هاشمی - عبدالحسین راستی - حسنعلی کیا - ناصر قاطان -علی مزرعتی - پرویز حقی-اسماعیل خیامی -نصراله مقصودی - فریدون دولو - عباس صالحی -علیمراد داودی-جواد لسانی - حسن ستوده دیلمی - محمد رسنواد - حسین مریدی - ابوعلی صدرالدین - عباس نجفی -سهام‌الدین جمالی - احمد حجتی - سید جلال - جمارونی - حسن تشکری - حسین دمشگاه - هوشنك فولادی - محمد حسین مبشری - محمد حسینی -عباس صباحی - ابوالحسن ستوده -عبدالمجید حمیدی - مرتضی معراجی - محمد علی ملك‌زاد نوبت - رحمت‌اله شهبازی.

دبیرستان رضاشاه کبیر

دکتر فرخ‌روی‌پارسا-اعظم سردارپور گودرزی - بدرایران سلیمانی - حسن واعظی - اختر آمیزش - ایراندخت عفتیان - حشمت‌افشار را- همادولتشاهی شاداب وجدی - پروانه سعدی-صدیقه موسوی - فخراعظم شریف مجدی - بتول گنجه - مهدی گرامی-ابوالفضل معلمین- اصغر پهنام - ذبیح‌اله رضوی محمد علی ریاض - احمد ثابت قدم حقیقی - بدری مقیمی - فخری شیبانی نلی - نهامتیان-اعظم مشیری- خدیجه حسن پور - بهیه شیخ -ناهید ثمره - مهین بزرك منش - دوست‌نیك منش - میناپزشکپور -صفیه‌رفیع‌زاده- معصومه حسامی - وحیده افضلی پور- لعبت جباری - مهین مهینی-روح‌انگیز شکوری-اعظم زنگنه-نجمی کلانتری- پروین مومن - خدیجه نصیرزاده - وسیمه گلبادی - محمد علی ریاض - ذبیح‌اله رضوی- نورالدین بهبهانی - گلوریا امیر سلمانی - زیبنده‌قضائی- شکوه مسیح‌نیا - ناصح‌آسایش.

دبیرستان شاهپور علیرضا پهلوی

محمدحسین قندهاری - اکبرالنك- همایون جعفری - عظیم بازرگان رئوف جعفری - عبداله وحیدیان - محمدنجات - مرتضی اخباری -علی اصغر بلالی - یوسف یمین -محمد حسن آتشی -مصطفی‌بنکدار غلامرضا لطفی .

دبیرستان تمدن

صادق رئیس‌زاده حسین‌رستکارجلال حاجی میرزامحمودی - علی اکبر شهابلو - فرهنك فدائی مقدم - ابوالقاسم میثائی - ابوالقاسم‌جلایر- منصورعابدینی- کمال‌الدین یکتاش- نعمت‌اله جذبی - امیر سالك - مهدی شهابی - محسن شمسا - منوچهر طیورچی - منصور عباسی-

دبیرستان پروین اعتصامی

آذربهبهانی - اقدس زاینده‌رود- مارتاسلیمانیان - مهروخت همائی - طیبه ذنوذی امیر امانی سلبداری - فاطمه لشکری - سعادت میر - فهیمه راد- ملوك‌ستوده تهرانی - معصومه بخشائی-مهرانگیزطباطبائی شهاب -زهراممقانی .

دبیرستان خرد

جوادمیر فخرائی - سید محمدتقی موسوی -حبیب‌شکریان - مجتبی سطوتی - علی‌آل‌محمد -مهدی مدغم - محمدرادی-براتعلی‌رفیعی- پرویز کریمی - سیدابراهیم پژوهش- مجتبی سلطان محمدی- نعمت‌اله گلستانیان - عبدالله معتضد منجمی.

دبیرستان ذوقی

هادی ادیب سمیعی - محمدرضا قمی- غلامحسین مولوی - سید محسن حسین تهرانی - سیف محمد سیف محدثی - کریم یمینی - مرتضی‌نیکپور -ابوالقاسم‌خادمی‌فر- رحیم‌مجتهدزاده- رجبعلی‌عباسی-احمد فرزانه-پرویز شیرانی-کریم‌منصورفر سیدحسن کسائی -حسین کیانی.

دبیرستان فروهر

قدسیه مقصودی - شمسی‌افشار قاسملو - میراعظم شاهزاد-حوراوش قائم‌مقامی - ملیحه‌وظیفه‌شناس - احترام‌امجدی - صدیقه ضیاءمقدم- محمدتقی صابر - افسر حاج سید رضی -راضیه صفائی حائری - لعیبه روحانی - مرتضی عشقی - الیك مسیحی

دبیرستان شیرین

زهره میرحیدر -قدسیه سرلتی - مهدی حسین پور -عبدالحسین مدرسی .

دبیرستان طبری

زین‌العابدین بحری - جواد سخاوت - رخشنده‌ستاری - سیمین جهانبانی - فخرایران خواجوی - مهری کلانتری - فرنگیس درمنش- عصمت ستارزاده-فخرالتاج شمسیان ملوك سهرابی

دبیرستان مرات

عبدالحمید ولوهی - پرویز دشتی- مرتضی‌هاتفی - حسن جامیری - مهدی فتح‌اله‌زاده - رضاافراسیابی- فرخ کوچك‌پور -شریف خلاری ثابتی - نورالدین جاماسب - داود رسائی - موسی‌امیر - اسماعیل محلاتی - محمدولی دادور -محمد صنار - حسین طباطبائی - منصور ملك‌محمدی - ناصر بندرچی - شاهرخ فانی - باقر مقتدر -علی‌اکبر مقیمی -محمد رهبر نیکوکار - مصطفی شریف‌زاده علی‌زرکش .

دبیرستان وحید

دکترمحمدباقرمحقق - میرهادی خلخالی - مرتضی نیك پور - اسماعیل قهاری - براتعلی اندیشه- عزیزقدیمی - محمدحسین‌درویش- ابوالفضل اخوان - غفار کرمی - میرزا آقا فروهر - محمد علی پور یاقوتی - میر سعید قاضی -معدنی- طبیبی - داودی - محسن شاکری-

دبیرستان ودادی

هما شاکری - احمد الستی - فاطمه‌دشتستانی - جواد جندی - ملوك ودادی - جلال مدرس زاده- صفا دلشاد - نورالسراج - بهجت مصرت -

دبستان و دبیرستان وحید دستگردی

احمد روحانی افشار - نزهت‌ناظم زاده - غلامحسین ادهم - مهدی خلیلی - فرنگیس شهدوست مقدم- شهین دخت محبوبی - پریدخت رضائی مطلق - حوریه ابراهیمی ساعی -عزت صفائی نائینی -عفت عبدالرحیم خان - همایون نیری- ام لیلی گرامی مؤید - حشمت محب - اشرف مطهری - نساء هوشمند - طاهر هدایتی -کبری رایگان - زهرا طایفه دولو-پریوش مصداقی - پروین‌دخت نورائی -مدنی شاهسون - لوئیز امانی - مطهر روحانی افشار - فاطمه ساداتی - نرگس روانپور

دبیرستان هنربخش -

محمد علی فریبرز - حبیب‌اله داداش زاده - غفور پارسا-فریدون یزدانفر - سلیم معنوی - محمد دانش فر - اسد ورشوی - سیدعلی آیت‌اللهی - محمد آخوند زاده - میرآقا ده‌نشین - ابراهیم‌ذوالفنون سیف‌اله جزنی - مهدی احتشامی-

گفته‌اند: معلم چراغی است که میسوزد وپیرامون‌خود را روشن میدارد. اما شما لااقل آنقدر ماده سوختن باین چراغ بدهید که فرزندان شما از روشنائی او محروم نمانند .

باشگاه مهرگان

مهربانوهوشیار - پروانه‌اعتصامی - معصومه نهال - مهری فتح‌اله‌زاده- محترم تدین -غلامرضاوطن‌شناس- صمد فرخی -لعل‌ریاحی -پوران حمید - فائزی - مجیبی

دبیرستان عبرت

کبری حاجیان‌پور - پری‌باصلتی- ریده‌محتشم - فاطمه منافی‌تبریزی- رینت نوروزیان - نرگس طالقانی - فروغ‌اربابی تهرانی-مهین‌پزشکپور- مهیندخت‌خلج- کیاندخت‌ناهید- اشرف‌جوان - ملیح‌اقتداری - محموده عدالت-فاطمه‌مجدالاتهرانی- لیلاجناب - مهیندخت‌هزاره -مهین نیکو .

دبیرستان خامنه‌پور

رویزپاك‌شیر - هدایت‌اله‌موحدی- منصورطوسی سید محمود صدر یلخانی - مسعودیوسفیان-غلامحسین محمدی -احمدحسین بردی -مجید فرزادمهاجر - علی‌جادیانی -احمد کاشفی - پرویز زاهدی -جواد شریفی نقی سادات-اصغربختیاری- مولودیزدانبخش قدسیان - قاسم رحیم‌آبادی - محمود خرازی -محمد سروش کشاورزیان - عبدالحسین منصوریان - حسن دلیریان - فاطمه بلوری - جمشید روستائیان-

دبیرستان و دبستان گنج دانش

اسداله بیات - حقنظر مکاکیان- منصور برال - محمد مهدی کرانی - یسریه یوسفی - عدالت- عبداله حیم عفت دانش - خداداد شمطوب -اسحق فرهمندپور - اقدس سعادت یار - ویکتوریا شوانسوان - یعقوب بهمن کیش - زینت مصطفوی - ربابه‌مهروز

دبستان و دبیرستان باباطاهر

محمدتقی آزادسرو - پرویز مینوئی - محمد علی مقید ذاتی - شهرضا عالم‌زاده - رحیم سلیمی - محمدرضا افخمی روحانی - محمد فربه - مرتضی نورحسینی - حسن لطیف‌پور -عبداله جوانشیر -فریدون کیانی - علی مشتاق عسگری

دبیرستان بدریه

شمسی‌صفا - رضوان -احتسامی منیر افخمی ابراهیمی نزهت‌قریب تکران هارتونیان - والیه بهره‌مند مرضیه ریاض - خانما شقفی

دبیرستان ناصرخسرو

مصطفی مولوی - محمد طاهرحمزه غلامرضا بصیری - حسن کیانی - محمدحسن نیکو - محمدتقی پویان - تقی پاچناری - عبداله جلیلوند - محسن مهران - ابراهیم احسانی - مهدی فلسفی - علی‌اکبر فتح‌الهی- فیروز حمیدی - حسن نیروئی - هوشنك تربتی

دبیرستان ابرپوش

محمد میرزائی - منوچهرپوسفی اسعدمحمدی - جمشید اسمعیلی - اسداله حقدادی - مصطفی نیری - نصرت‌اله صادقی - پرویز یاوری - مصطفی اربابی - اسمعیل افتخاری

دبستان و دبیرستان ثریا

احمد تهرانیان - امینه‌ساگلیمی الماس صدرا - اقبال جبارزادگان - طاهره اعرابی - پوران‌دخت نعیمی- ایران وطن‌دوست - بتول نوشین - فخرالملوك سیمین - فخرالزمان‌صدر افسر اعتماریه - عذرا صالحی -فاطمه سلیمانی - محمد اتوز پروین -اقدس پدرامیان - مونس کاردوش - منیر فلسفی .

دبیرستان تقوی

عباس علی خرمشاهی - عباس ملاعلیان - محمد زاهدی - محمد عظیمی - حبیب‌اله اصنافی - تقی گراینده -جلال میرآفتاب -خسرو فرشیدورد - محب‌اله عطاردی اصل فیروز فرهنك قهرمانی - ماهرخ‌لقائی سید مصطفی هاشمی - ایرج‌مهرگان نجم‌الدین طاهری - مهدی نامدار - یحیی ابطهی

دبیرستان گوهرشاد

عفت افشار صدریه - کیاندخت صاحب - مصطفی شهابی - احمد وزیری - محمود صوفی - شاپور زندکریمی - وجیه‌اله مسرت - طوبی مازندرانی ماتری - پوراندخت فرید- منظر لطیفی - فاطمه پروانه ملکوتی - پروانه مصطفوی - عفت صابری‌صفائی پروین تکین بامداد - مهندس سلیم امیریامی عصمت خیر - محمود ملکوتی.

دبیرستان هدف شماره ۳

غلامعلی اخروی - عباس اخوین- هادی بهشتی - مهدی جوادی -علی اکبرآزادمنش - احمد امینی علی‌آبادی علی‌اکبر رضانیا - نوروز تفکری - مهدی شفاهی - سرور اژدری - عباس جعفری - غلامرضا ملکی - عطاءالله فرهنك قهرمانی - اسداله مهاجری- احمد بیداری - منوچهر ارسانی - محمد طاهر مشیری - محمدهادی فقیهی - سیروس رضوان حسن مبرهن - اسدالله طاهری - احمد ابوترابیان - فریدون سنجابی مصطفی ضفائی - رضا صالحیه - محمود مستقیمی - منوچهر نیکو - عباسعلی رودپیما - هاشم رضائی- غلامرضا خاکسار - علی‌ربانی - سیاوش نصیری - حسن‌نیکو -محمد رقمی - احمد رفیع زاده - تیمور روحی - ابوالقاسم اصغری - حسین ابراهیمی - غلامرضا سمیعی

پاکزاد ـ فاطمه امینی ـ مسعوده لیقوانی ـ ایران حائری ـ مهین مهرپویان ـ صغری ـ حاج بابا ـ جواد حیدری نوری ـ آذرمیدخت نژند ـ سکینه سرداری ایروانی ـ طیبه مهروز ـ محمدجواد تربتی ـ محمد شیروانی

دبیرستان و دبستان خزائلی

دکتر محمد خزائلی ـ دکتر محمد مشیریان ـ شمس‌الملوك شفیعی ـ طرزنیا سائیتی ـ احمد میراشرفی ـ رباب مدیری ـ سلیمان روحی ـ ضیاءالدین میر میرانی ـ محمد حسن روشن ـ بتول رجاء ـ علی‌اصغر جعفریان ـ زرین‌تاج‌منوچهریان ـ ژاله‌مرادیان مهین‌تاج سنجری ـ مهین‌زمانیان زهرا اسدی ـ عبدالمجید آل طعمه زهرا فیضی ـ اکرم بیات ماکوئی تاجی‌رفیعی ـ گیتی آموزنده ـ اختر هندی ـرضا یاوری ـزرین پازارگاد

آموزگاران ورؤسا و نظام دبستانها

دبستان ملی امید

سید آقا گلستانی مدنی ـمحمود سبط ـشهین اوحدی ـ رقیه‌رشیدی غلامحسین امیر شاهی روح‌الله آقا شریف

دبستان دکتر قاسم زاده

توراندخت وهابی ـ ابراهیم بهمنش ـ علیحیدر امیاء ـ علی مجتهدی ـ احسان‌الله مژده ـمحمد حسین سارخانی ـ علی انساندوست معصومه یمینی فر ـ منوچهرفتحی ـ رضا بزرگمنش ـ فاطمه مجیدی ـ

ناهید پژوهش ـمیر اقدس‌دانسته

ناهید پژوهش ـ میر اقدس‌دانسته

دبستان نور دانش

مهدی شفیعی اردستانی ـ کاظم محتاط ـ هدایت الله رهنما ـمحمد شکری ـ طالبی

دبستان امیر کبیر

علی اکبر دیلمقانی ـ فاضل‌فاضلی میراحمد ابهری ـ جواد حقیقی ـ ناصر اخلاقی ذبیح‌الله بقائی ـ رمضانعلی خوینی ـ مجید احسن ـ احمد بیگدلی ـ محمد محمودی ـ حسن اشرفی روح‌الله بیضائی ـ مجید احسن ٠

دبستان پانزده مهر

سکینه امریکاچی ـ شهین‌تراچورلو بهی دخت نوریانی ـ اقدس تقی کیهانی ـ پروین صرافها فاطمه‌افشار راد ـ منصوره کوچکپور ـ فرنگیس بنفشه ـ معصومه آریان ـ ملوك حجازی ـ محبوبه پیشوا زاده ـ نصرت فلاحیان ـ افسر عهدخانی ـ منور فارغ ـ خدیجه فارغ

دبستان فاضل

سید شعیب مصطفوی منتظری ـ سید منصور میر احمدی شریفی ـ اصغر راضئی ـ محمد فضوی ـ اعظم شایان حور چهر اکبری

دبستان ملی سجادی

فروغ الزمان متوفیان ـ مطهره منصوری ـ زینت میرخانی ـ فاطمه آذرمیرز ـ اشرف رزاق دوست ـ منیر نوائی ـ منصوره کوثری

دبستان کبری پزشکپور

بتول عسگری ـ بتول فنائی ـژاله خرم ـ هلن چمنی ـ پریدخت‌امیری محترم سیلتان ـ طوبی توکلی‌خواه پرویندخت نیکو کاری ـ زهرا فنائی زهرا محمد راستی

دبستان اهری

صغری آسوده ـ پریچهر بیضائی منصوره افصحی ـ حوری صابری ناصری ـ مهین نیکزادگان ـناصری زهرا غنی آبادی ـ ملوك حبیبی ـ صدیقه اشرفی ـ مولود فرزانه

دبستان مشکوتی

اقدس بور بور ـ بتول اسکوئیان تهرانی ـ عذرا مجابی ـ مهین‌فرنیا ـ ملکه یمین ـ ملکوتیه بیان ـ اقدس جعفری ـ توران گلفام ـ فاطمه نعمتی

دبستان مهرگان

طاهره سید حسنی ـ نزهت‌غفاری عزت‌السادات نور انشا دماوندی‌ناهید صدری ـ فاطمه جوراب باف مطلق پروانه نظری ـ راضیه اردش ـ ربابه بهری ـ کوهو تاج انیسی ـ شمس فرشید ـ کبری باستانی

دبستان مهستی

شمسیه مولائی آشتیانی ـ فریگل رهنورد تهرانی ـپروین حکی ـ ناهید سلماسیان ـ ملیحه نادری ـ الی سعیدی اردکانی ـ اختر الملوك افتخاریان ـ پروانه حاج حسینی ـ فریده گرگانی

دبستان شیرین

عزت الملوك خامسی ـ مهین محتشم ـ فخرالملوك کریمی ـ ناهید کاتبی ـ مریم احمدی ـ راضیه محمد زاده ـ سکینه کامپور دلخوش فرخ رئوفی ـ ایراندخت سحابی ـ پژند مشیر پور ـفاطمه غلامرضائی ـ روشنك قهرمانی قاجار ـ مهین میر هادی ـ فاطمه قریب ـ نصرت خراسانی ـ عزیز الملوك همایون ـ شهربانو تنها ـ دوستمحمد خان مهینی ـ فردوس کوثری ـ بتول‌رهبر ایراندخت شفیعی

دبستان بابا طاهر

منظر بختیاری ـ علیرضا ستوده مهدی ایزد پناه ـ شاه جهان‌نردائی ـ فرخ امین ناطقی ـ حسین رستگار مقدم ـ سکینه آموزنده ـ نیکدخت نادری ـپروین پورهنگ فاطمه‌کاویانی عصمت خطیبی ـ فائزه بدیع‌الزمانی شمس‌الملوك شامبیاتی ـ محسن سنجابی ـ محمد علی فرهمند ـ صغری یوسفی ـ ماه منظر نیری ـ معصومه فرجی ـ ستاره گنابادی ـ فتحیه فرید تهرانی ـ بتول مهریار زینت ثبوتی ـ بلقیس علینقی خان تبریزی ـ نصرت جمالی

دبستان روز به

فاطمه صالح اصفهانی ـ ملکتاج سیف نوری ـ فوزیه مهدی زاده ـ اقدس عشیری‌وزیری ـ زهره وزیری عزت جمالی ـ منصور سلیمانی ـ امیدی نیا ـ هوشنگ نیتوز ی ـ

دبستان میثمی

محمد علی رودپیما ـ منوچهر سحاب ـ یدالله توکلی ـ مسیح‌الله حبیب زاده ـ فتاح موسوی ـمحمد کاظم مدرسی دزفولی ـ ملوك سید کاظمی ـ مهین رزاقی ـ فاطمه لنگرانی ـ پری صادق نژاد ایران رئوفی ـ مهر انگیز رونقی ـ طاهره غضائری ـ ایراندخت مهر افشان ـ خدیجه غضوفی‌تهرانی اشرف‌السادات نورافشار

دبستان کیان

جلال رحیمی ـ جواد منصوری‌فر ضیاء هلاکوئی نائینی ـ نجفعلی نیکمرد ـ علی اکبر فردوسی ـاحمد اخلاقی فراهانی ـ هاشم نصیری ـ احمد تاج آبادی ـ اسماعیل پزشکیان قزوینی ـ ایرج شفیعی مافی ـ پریدخت خاوری ـ فروغ پیدا ـ هوشنگ سلطانی

دبستان شمس تبریزی

صغری موسی نژاد ـ پروین‌غفاری منیژه تحصیلدوست ـ صدیقه‌عزتی عفت بلوکباش ـ صفورا رضائیان گنجی ـ احسان پور اشرف ـ پریوش ابراهیمی ـ مهین دخت شباهنگ ـ سکینه شوندی ـ فخری کشاورز

دبسیان دخترانه مهر ماه

حشمت قزوینیان ـ نادره افخم‌پور حشمت دفاعی جولانی ـ مهر انگیز فیروزه ـ سیما جهان پناه فرنگیس عاکف ـ احترام قزوینیان ـ سیمین دخت عباسی ـ همدم بان ـ مهیندخت شهنواز ملوك بهرو زرزاقی ـ معصوم شهنواز ملوك بهروز رزاقی ـمعصومه بلور فروش ـ رقیه خلج ـ رضیه عبیدی ـ رفیعه فریادی

دبستان نوشین

ام البنین اسلامی ابراهیمی ـ شمسی کلانتر افشار ـ مهراندخت مرتو ـ پوراندخت افشار ـ زهرا سراجی ـ بانو شاهوندی ـ بانو فاطمه نیروی خواجوی ـ پری‌عشقی مهر انگیز صالحی ـ فخری امین ناطقی ـ ایران رهستور قمر میر اصفهانی ـ عاطفه سالك ـ زهرا شاد فر ـ پروین گیویان

دبستان دری

فریده ایکانج ـمیر محمودموسوی نوری ـ مرتضی موسوی نیا ـفاطمه تهرانیان ـ اکرم شقاقی نژاد ـعفت اسمعیلی ـ زینت حرابیان ـ محمد ابراهیم حاجی حسن ـ منیردرویش دماوندی ـ زمان عضدی مصطفی اشتری

دبستان بنداز داری

قرج تفضلی ـ یوسف نیامی ـ محمد ابراهیم دانائی محمد صمدیان بهمن خلیل فر ـ منصور غیائی ایرج غیائی ـ سید مرتضی قدسی پور رضا فروزانی ـ محمد آقایوز باشی ـ جمشید ساسانی ـ سیروس هامی زاد ـ محمود پیشوا ـ ضیاء صالحی ـ احمد وفائی ـ حسن‌دهقان ساسانی ـ ایرج زندی ـ محمد الله وردی بهلول کاظمی ـ ناصرمتین سید باقر حسینی ـ خانم معصومه ملکشاهی ـ زهرای بدینی ـ زهرا حقیقی ـ فخرالزمان مظاهری ـ مهین حسنی کبری کریم خان زند شمس نجم آبادی ـ محمود صراف بیوك صابریان ـ محمد افشاری محمد ظریف ـ هاجر سیگارودی ـ هاجر نان خشکی

دبستان و دبیرستان توحید

روح‌الله امجاتی ـ ابراهیم دروانی سید باقر شوید پردازی ـ روح‌الله زندوکیلی شمس نیك اجتماع‌تبریزی مهین نیك انجام ـ منصوره میر اسکندری ـ اقدس جزئیات ـمنوچهر بصیری ـ بتول لسانی ـ توراندخت افغانی ـ شهره ماهرولیان ـ صدیقه دیلمی

دبستان گیتی فر

بی‌بی عظمی حائری ـ گلچهر خسرویان ـ گیتی نامورزاده ـفاطمه ابراهیم نظری ـ گوهر حسینخانی ناظر بتول اسفراین ـ اکرم خرقانی

دبستان مستوره

پرویندخت افراز ـ همایون‌منجمی افسر مجیدی‌ـپروین فرزین‌بیرجندی مهر انگیز زمانیان معصومه سیروس اقدم ـ ملك حنانی ـ بدری‌اسدی ملوك حسینی اکبر پور ـ صدیقه عقیلی نوری نگار سره ـ اشرف‌شیر ـ خانبگی ـ نزهت الزمان قیاسی ـ مرضیه خسرو شاهی ـ عزت عربی اصفهانی معصومه مقیمی ـ انسیه وحدت ٠

دبستان افتخار

مهین روحانی ـ حمیده اساسی پروانه پاکزاد ـ نیره شاهمیری زهرا آقا سید علی ـ نزهت امیر ظفری پروین جوادیه ـ فاطمه‌نوآموز پوران غروی ـ منصوره دستمالچی

دبستان پرورشگاه شهرداری

احسان الله عموئی ـ دلبر خانه زادی ـ عباسقلی نژاد سیفی ـمحترم آقا محمد ـ عذرا سنجیده ـمحمود آقا خانی ابوالحسن خاتمی

دبستان برمکی

حسن نقیبی ـ ابوالفضل راشدی عطاءالله مدرك ـ عطاءالله ریاضی ـ عزیز الله ربانی ـ طوبی باهری ـ شوکت امامی ـ مهیندخت مخلص شمسی صالح آبادی ـ ملیحه پلاسید تهرانی ـ سیما صدیقی اشرف مهندسی ـ شوکت صدری

دبستان فروغی

عفت خلیل ناجی ـ عذرا فاضل زکیه قائم مقام ـ ملیحه عمیدی ـ فاطمه نیاکیان ـ مهین شمس نژاد رباب قائم مقامی ـ حشمت اخوی نیر سر مست ـ حرمت کاشفی ـ مهین شهرستانی آذر افشار ترك منیره جعفری ـ فرزانه دای ـاقدس مولویان نهاوندی

دبستان ایزدی

سیده زهرا حسینی توسلی ـ خلیل خیری ـ شهین سید حسینی محمود عزیزاللهی نجف آبادی ـ ایران دادوه خدیجه نیك نفس ـ منظر فریبرز ـ مهدی تاجبخش ـ جلال پیشوائی ـ طاهره تربتی لطیف قاسم امینی ـ زهرا فضیه ثابت ـ حسن همتی ـ اختر صدر ـاسماعیل پور کریمی نژاد جلالی خلیل قرینه فرید الدین اثنی‌عشری ـ محسن حسینیان

دبستان همای

خاتاتیاکی ـ شریفه حیلی‌ـمهری ادهمی ـ سید عبدالرضا مرتضوی شعاع شاه بختی ـ سیاوش پوربهمن پرویز فرمانده خربد ـ علی اصغر میر حسینی ـ عیسی باقری ـ حسن جماراني

دبستان رشید

نزهت الزمان مهینی ـ زهراجلالی نیره السادات موسوی فاطمی‌ـبیگم میرزا بقائی

دبستان نا صرخسرو

امین فقیه ـ اختر اهریمانی ـ حسنیه نعمت‌اللهی ـ خیر النساء رستگار زهرا پور خیر اندیش ـ منصوره رشیدی نژاد ـ یدالله‌دانش ملیحه حیریان ـ پری زاهدی

دبستان یادگار

هادی شیروانی ـ محسن گرمی محمد باقر پور حسابی ـ محمود فیضی ـ حسین بهفر ـ رحمان‌کیمیا قلم فاطمه قدیری ـعبد العلی‌صعودی سید محمد یعقوبی ـ سیاره داودی جمیله باستانی

دبستان مهماندوست

عباس صادق عابدینی ـ مریم‌حقی دیانتکار ـ محمود دست بینی‌ـاقدس حضرتی ـ کمال علومی ـ گوهر کدخدائی ـ عباس امینی ـاقدس دانسته ـ علی اصغر کرمی زرین‌تاج خسرو نژاد ـ غلامرضا تقی زاده فروزنده نسرین ـ پرویز پورمعزی زهرا کرمانشاهی ـ حسین جانبلوکی شهین دادجوئی ـ حسن فرابگین ـ روح‌الله آصفی

دبستان کمالیه

عزت الله یاوری بهروز ـابراهیم اکبریان آذرعزیزاللهفلاح ـتاج‌الملوك وخشوریان ابوالقاسم جمشید نژاد مینا رخ حناساز ـ مهر اقدس باقر شیرازی ـقاسم‌حاجی‌سهی ـاسدالله سقا باشی ـ غلامحسین رمز گویان

دبستان گلستان

خدیجه دوست حقیقی ـ گلتاج نجفی ـ اقدس ملکوتی ـ انسیه کریمی بروجردی منفرد ـ منصوره انتظامی اصل ـ آذریندخت منیری گمان ـ مهری اسکندری ـ زهرا خجسته راد ـ لعبا شیخ مقدس ـ هما فزونی ـ پروین محمد علیخان عراقی ـ فریده آروند ـ گیتی‌فزونی فاطمه شاهوردی حشمت آزارباد ـ مهین منصفی ـ افضل فاتحی ـقمر تعلیمی

دبستان انتصاریه

محمد رهبر ـ مرتضی رضائی‌پرگهر صلواتی ـ اطهره خاندانی پری خصرالحق ـ علی پیمان ـ ابوالحسن بهزادی ـ نیره صدوقی ـ عصمت سهی پوراندخت ذوالفقاری

دبستان برزویه

رمضانعلی وطن شناس ـ مصطفی ستوده صدیقه حامی ـ کبری طاهر زاده بتول زند وکیلی ـ رافت کوثر عبدالحسین جزایری ـ محمد ادیب مش ـ هوشنگ ظریف

دبستان شایسته

نصرت مافی ـ تویدخت تویدل فرح مافی ـ عذرا علی مدد ـ طوبی اخوان ـ عزت عزیزی ـ پرویندخت راد مرد ـ خیرالنساء باوند ـ هما ایلخانی ـ بتول سبحانی اسعدمانی فاطمه رحیمی نژاد گیتی غفوری ـ روح انگیز اخوان نیردی ـ فرخ امام بخش ـ آذر فرهادپور ـ مهین فاطمی ـ مهری نظامی نیر دادفر ـ پری بی اوفیان ـ مهر زاد پژوهش فخر اعظم رفیعی ـ مرارنده طهوری نگار الملوك مقیمی

دبستان کردویه

فاطمه زند ـ صفیه شکیبا ـعصمت فاطمی ـ اکرم دخیلی ـ رخساره دزفولیان ـ خانه زادی ماهوش معصومی ـ زهرا سبکبار فرد ـ لیلا زمانی ـ نجیمه صدرائی نجفی‌ـتوران ایروانی زاد مهین افشار رحیمه فهرستی زنجانی ـ صفیه رضائی نوشابه پورتیمور

دبستان عفاف

سرور مشکوتی ـ افسر فخرائی عزت علوی ـ حاجیه داد پور‌ـتوران منطقی ـ سیمین شاد نیره خطیب شهیدی ـ زهرا رقابی ـ صدیقه متقیان ـشمس الملوك بدیعی ـمینا امیر باقری پروین سعادتی ـ فاطمه باقر جنتی‌ـ پروین شاهرودی‌ـفاطمه ثنائی ـ زبیده شهاب الدین منیژه مقدم کریمی‌ـفرزانه رهنماایراندخت کاظم زاده ـ کبری مایلی ـ طلعت جهانبانی

دبستان خورشید

حشمت تهرانیان ـ کبری درشناس عفت اربابیان ـ اشرف سلماسی مهین فائز سحیفه یزدانی صدیقه دزفولیان ـ خانه داری ماهوش توران داود پور ـ منیجه کروریان پروانه مانی ـ پریدخت امید وار پریدخت آزادی ـ مهین دخت‌مخبری اختر تیموریان فروغ طالقانی

دبستان رفعت

فریباجاح اوطهیشی‌ـ منیژه عنایتی مهوش‌دخت ماهوری‌ـمریم‌سلامتخواه بدری زند مهین بیات ـ قمر شجیع صفیه نوائی ـ طوبی پیر زاده سکینه هیری ـ بتول مرادی ـاقدس فتوحی ـ شاطر احمدی

دبستان قباد

حسین فرزان ـ فتحعلی عقیلی حسین جباری ـ مصطفی رضوی محمود آبادی ـ اکبر سلیمی ـعالیه وزیری عالمتاج شالو ـ آراسته‌مقدس فرشی بزمی ـ صغری فضل سمیعی هائیده شاد ـ علی ترابی محمد خوش طینت‌ـ معصومه محمدابراهیم میوه فروش ـ ثریا ابوقداره ـعباس قاسم پور ـ مهدی حاجی اعتمادی هوشنگ اربابی کاشانی ـ فریدون حق پناه ـ مهستی خاکپور ـ حسن آشوری مهیندخت فرانکی ـپریدخت مستوفی فرد

دبستان محمودی

یحیی موحد ـ بهاءالدین احمدی علیرضا امامی نائینی نزهت الحمید قاضی زاده‌ـ بهرام پوررستم‌خورشید کریمی ـ مروت قلیزاده ـ راضیه زهرائی ـگلنار پرویزی‌ـ عذراجباری حقیقی طاهره کنعانی مقدم ـ عباس مشهدی ـ حسن توریان ـ منیژه کیاستی ـ رحیم بنیه ای ـ عصمت افشار راد ضیاء الدین میر نرائی مهین مصدقی‌ـ جعفر غفاری‌ـمحمود فقهی ـ سید احمد علوی ابهری جهانبخش نبوی تویسرکانی

دبستان رضوی

سید محمد عظیمی پور ـ محمد آل ابراهیم ـ فروغ نوروزی ـفاطمه برازنده ـ ابوالقاسم برازنده ـ پرویندخت ایمانی ـ ماهرخ فرزانی آمنه حصیر چیان ـ جواد رئوفی

دبستان زاهدی

ام‌البنین سلیمانی ـعفت خجسته فر ـ لطیفه شفاعتی ـایران رضی داخلی ـ فاطمه‌ثانی‌ـطیبه‌علمداری‌ـفروغ‌توانا محبوبه عنقا ـایران فرحوشی ـزهرا حاجی تقی ـافسانه رحیمی ـفاطمه افتخاری شوکت کربلائی کفشدوز ـ فرشته حافظی‌مهین درگران‌ـایران میرعمادی ـمهین‌سلیم‌ـعارفه‌بازرگان دیلمقانی آغازاده شفاعی

دبستان دکتر محمود شیمی

فرزانه طالب زاده اردوبادی ـمهین بانو عظیم پور ـرفعت کولجی ـ زهرا عندلیب نوائی ـصدیقه مهاجر زهرا بالائی ـ مهری بنیادی ـ

دبستان عفت

گیتی بلوری ـقدسیه محتشم بلائی ـ هما‌احمدخان‌افشار ـسرکار وارین ـ مهرانگیز چیت گر منیژه پردار ـ تولیارصوانیه‌ـاحترام‌جلائی ـفاطمه سلطانی‌عراقی ـصدقه قریب ـمرضه طه‌ئی ـ اکرم کریم بخش ـسکینه امینی ـفاطمه جعفرمفرد ـبتول جان ایرانی ـمهین‌دانش‌ـوجیهه‌فرهادپور ـصفیه چرخساز ـ

دبستان صفی

جعفر تفضلی ـمنوچهر علیزاده ـ زرین فرومند ـاحمد کربلائی حسن محمد ضرابی ـعبدالله مقدس جعفری ـفاطمه مشیریان ـصدیقه آذربی‌پور ـپروین ابوسعیدی‌ـعظمت شفیعی‌ـسید،خدیجه‌ـقدسیه‌امینی‌ـ ملیحه گورکانی ـپروین اسدی ـ غلامرضا کاویانی

دبستان اقدسیه

مرتضی قرائی ـصدیق ناصرزاده‌ـ محمدشکیبا ـمحمد کسری‌ـاسداله خراسانی ـگوهرتاج ملکی‌رابحی ـ عذراباقری بانو قدرت شعاعی ـ اشرف فاضلی ـمحسن محلاتی ـ شاهزاده لعل شمال‌ـمحترم‌اباصلتی‌ـ رضااردلان ـعبداله عطائی ـ اکرم تقی‌زاده‌ـ طاوس‌دهقان‌ـافتخارالملوك امامی ـ

دبستان تیسفون

سید علی اکبر میرحسینی ـایران عرفانیان ـمهدی پورشایگان‌سید‌ـ حسن آل‌طه ـصمد عظیمی ـ رضا مشریعتمداری‌ـزهراکوهستانی‌ـفاطمه صنعتی ـفاطمه عادلی ـاختر امینی سیلانی ـربابه‌امانی‌ـحسن‌منظوریان محمدحسن عادل زاده ـغلامحسین مرجانی ـایراندخت خاوری ـنادره رضائی ـمهین پورحمزه ـاحترام ابوطالب محلاتی

دبستان طوبی

فرنگیس سراصلانی‌ـپریوش‌علامه‌ـ خدیجه جاویدی ـبهجت آراسته ـ جسن‌بیکائی‌ـشمس‌العشریعه‌هادوی‌ـ فرح الملوك براعوش‌ـپروین‌صفاری‌ـ فخری حکمی ـپروانه علامه‌ـمنصوره رافتی افلاکی ـصفیه‌رودی ـجیبه محسین زادگان‌ـ

دبستان تیرداد

مهدی زرینه‌زاد ـاسماعیل صدیقی‌ـ ماری مجلسی ـسکینه تشریفـ

منوچهر مهدوی‌نراقی‌ـبهجت‌سمیعی

ـمرتقی شریعت ـفرویدن منجمی ـ محمد حسین فیکوئی ـعزیزاله رحیمیان ـپریچهر قریب ـپرویز صیاد‌ـناصرحقیقی‌ـمهین‌حسین‌دیوری

دبستان شرف‌محمدی

سیدمصطفی‌صدیقیان‌ـمحمدبیگلری عراقی ـهادی نوربخش ـسیدمحمود صانعی مهری‌ـحسین کرملواسداله زنجانچی ـ

دبستان بهزاد

محمد قاضی ـ عزیزالله توسلی ـ فرنگیس‌خرازی ـاحمدمحمد کمال‌ـ مصطفی طاهری حسین آبادی سعید حیدر ـمحمد علی کوچکیان صبور‌ـ علی‌اوسط میثمی‌ـابوالقاسم کریمی‌ـ حسین تقوی ـعلی نکوئی ـحسین تقوی ـعباسعلی‌برایتان‌حسین‌آبادی‌ـ لطف‌اله دانائی ـ

دبستان میر فخرائی

ـپوران کبکی ـعشرت احمدیان ـ منیره محمد زاده ـناهید طباطبائی ـ بتول آزادی احترام الملوك سپاسی تفرشی

دبستان مشتاق ـ

منیره نعمته‌اللهی ـمینو پزشکپور‌ـ همانویدی ـبتول سمیعی ـسرور بشیری ـفروغ بهجت ـپروین حمزه آهی ـسعیده‌موسوی ـمینوامین تاطقی ـبتول تحویلدار خزانه‌ـافخم آذرمگین

دبستان کسائی‌ـ

عذراقزل‌ایاغ ـزهرا معظمی ـ رباب مینائی ـمهرانگیز کربلائی‌حسینی‌ـ ایراندخت اسلامی اعظم رازقی ـ محترم سعیدی ـبلنداختر ـمهری گامگاری ـفاطمه‌هادی ـزهراشاد‌ـ خوشجو ـ اختر وزیری همدانی ـ ملکه مهرافشان‌ـزرین‌شرف کاشانی ـزری ملکوتی

دبستان گلشن‌ـ

احترام نیك‌آئین ـتامارادهیار ـزهرا آبنوسی ـ طلعت‌محسن زادگان ـ آدرس‌مارالانی ـمهری دلیل ـعفت محمدیه طبیبی ـمنیره ابریشمی ـ حمیده میرفخرائی ـفاطمه مشیریان شهین امیر طهماسب ـاشرف‌نوابی عراقی‌ـشامان سعید‌ـپری آریا ـ معصومه خان محمد بیگی ـگیتی افروز شعری ـبتول طایفه شریف الملك همدانی ـفخری خانی ـ سکینه خراسانی ـهما بهرامی ـ اکرم صادق شبیری ـزهرا (نیره) ساده تهرانی ـکبری‌ایرانبان‌ـعطیه امامی ـمهین انوشهر ـفاطمه‌خردپیر

دبستان عطار

انیسه‌خلاقی ـقدسیه سیداحمدیان‌ـ مهین دخت‌هوشور ـرشیده‌بهشتی‌ـ نصراله اسدی جعفر فارسی نژاد ـ ایران شهردانی ـقدسیه محمدی ـ مهین دخت هوشور‌ـرشیده‌بهشتی‌ـ بتول تاج‌بخش ـعزت شهرستانی ـ

دبستان شعله‌ـ

شکوه حاج حسین یارندی‌ـ شوکت شریفی هروی ـپروین نقیبی‌فرد ـ بدری لطفی زاده‌عزت‌الشریعه آل‌آقا‌ـ

دبستان جامی

ابوالقاسم‌علی‌نقیان‌ـمرتضی‌ضرابی‌ـ

ـمحمد رضا قزوینی ـغلامرضاخادم العموم ـعلی رندی‌ـعصمت خلیقی‌ـ تهمینه‌شادبهر ـفخری سمیعی ـربابه فخیم‌جو

دبستان مهدی پرتوی

فاطمه زاهدی ـفخری بهاری‌ـ ایران شایگان ـسعادتمندـزهرارضوانی‌ـ صغری‌مافی ـمنصوره شیربخت ـ خاوردخت خاوری پروین ثباتی

دبستان هنر

بانو نورجهان‌زرنك‌ـمهری باختری‌ـ فاطمه اوسطی‌ـرقیه‌شعاری‌ـفروزنده صمدی نوری ـایران شرف‌الملك ـ بتول مظاهری ـخانم نوری ـافسر صارم ـاشرف‌نکوئیان ـآذردخت صدریان

دبستان نور بخش

مید هاشم‌موسوی ـ تاج الملوك حقیقی ـاخترحقیقی ـفروغ کل کار‌ـ عباس لواسانی ـقاسم ربیعی ـملیحه اصغری‌ـ گوهرفروتن‌ـمهین‌داودیه‌ـ عصمت صادقیان ـبدرمریم مومن ـ حشمت‌الله‌اخوان ـفهیمه منصوریان

دبستان مهستی جوادیه

صدیقه توراندخت سرمست ـمهینت رحیم خانی ـ مهین حیرانی فرد ـ پوراندخت‌خرمی مهری وطن پور ـ شهلاسعیدیکتا ـبتول همتی ـایران نبی‌زاده ـزهرا صیامی عراقی فرنگیس نبی زاده ـمهین خاکباز نژاد ـمهرانگیزاستاد مهدی‌ـفاطمه تقی‌زاده پریوش شاه‌پیروبندی بدری بدرخ ـمنصوره نژادمامی ـروح انگیز سحاك

دبستان صدرا

ملوك مصداقی ـ درخشنده اعتماد‌ـ ریحانه نوذری‌ـ فریده ایرانی‌منتصر مهین صدوقی ـ منصوره پوستچی ـ سیمین مخبر ـجمیله جهان‌بیگلری مریم دهنه‌ای ـ عصمت گل کار ـ سروناز سعیدی ـ فاطمه بوفچین‌ـ ربابه طبری ـ رباب مسنن‌منش ـ ناجی جوان‌بی ـ سرور کریمی‌ـزهرا علی‌اکبری ـ مریم خلیلیان

دبستان خواجه نصیری

سیدرضا اقوامی ـ زهراگلدوست گیلان دبیری ـ عزت سلامی‌ـعصمت قهرمانی ـ پریدخت نوری ـ رضیه توحیدی ـ ملیحه علمی بتول‌فرزین محمدتقی دروی

دبستان خواجو

مریم افشار ترك ـ ملك آزادی منفرد ـ گیتی دانشجو ـ توری ایاصوفی ـ آرام صدری ـ پروانه پرتوی ـ گیلان دفتریان ـ محترم مقوم ـ نصرت نظامی ـ آذر رضائی محمود رافع ـ حق‌نژاد ـ علی‌اکبر داداشی ـ نصراله کاموسی ـمحمد مهدی دانشی ـ فتان نودوزی ـصدیقه تربیت پوردرگاهی ـ بتول مهین ـ پروین صابر ـ منور نگارستانی ـ پرویز شمس

دبستان بسطامی

فرح بانو حقیقی ـ مؤنس تهرانی مقدم ـعهدی مهندسی ـمعصومه سرابی ـ تاج‌الملوك سرابی ـزیور ساتری ـ ملیحه مشوقزاده ـروح انگیز ادیب یغمائی ـ کبری‌متشوری منیر محمدی ـ سکینه عسگری ـ سرور مواج

دبستان فرهنك

ابراهیم جهانی ـ احمد مالکی ـ ایرج ذوقی ـ حسن حیدرزاده ـ باقر علی حاجی‌علی ـ عبدالله‌اسلامی سکینه بیروتی ـ آقاجان ملکشاهی ریحانه ناصح ـ جمال مالکی ـحسن تیرزاده نوری ـ شریفه ـمدرس تهرانی ـ هوشنك بیگدلی ـ جهانگیر پازوکی ـ تقی قوامی خطیب غلامعلی پاکدامن

دبستان بختیار نازی‌آباد

منصوره سرکار فرشباف ـ عفت حسینی جعفری ـآفاق شاه‌رضا ـ علیادهگان ـ جمالیه روحانی ـنصرت زندیه ـ حشمت عفائی ـ سکینه بیانی شهپری ـ سیمین ذوالفقار ـ ناهید فریدی‌نیا ـ عزیز آقاوکیلی

دبستان کاتبی

ملوك محمودیان ـ قدسیه‌انوشهر توران حدادی ـ اکرم بجنوردی‌ـبتول گنجیان ـ منوره حکمت ـ مهرانگیز فریور ـ اکرم زندپارسا ـ ناهیدبیدل زهرا سیاح پور ـ مهردخت مهرابیان

دبستان سهروردی

رضا حسین فامیلی ـ مجتبی‌عمادی طوبی پیمانیو ـ بتول نعمتی ـ انسیه آذرتوز ـ ماه‌منیر بکارادیان ـ فاطمه خاکبازنژاده ـحسن برقعی ـ جواد گروهی ـ بهمن درویش ـ لقمان مصلحی .

دبستان راه‌آهن

حسین‌وحدت ـ عبدالحسین‌علیشاهی مرضیه عبدانصاری ـ جواد ملکی‌نژاد نیره شیوائی ـ مهین تنکابنی ـجعفر بهنام ـ عظیم‌بابازاده ـ خسروموید وفاالله معارف جهرمی ـ لیلی لك ـ علی قاضی‌زاهدی ـ زهرا بروتی خرازی ـ اقدس الملوك درشاهی ـ ایران دولت‌مرادی‌ـ فخرالسادات‌تضائی محمدسجادی ـپرویز کشاورزیان ـ فرخنده هدایتی ـ ملوك مهریزی ـ

غلامعلی باباعلی ٠

دبستان عظیم‌زاده

صفی‌الله معدنی ـعنایت‌الله صدیقی علی‌صفوی ـ عبدالرحیم وزیری ـ ابوالفضل صدر ـ علی‌اکبرمصطفوی محمدحسین اژدری ـ صدیقه‌امیرخیری عباس صفا ـ ایران‌شیرین‌پور ـفاطمه ذوقی ـ بانو پورمند ـ هایده‌دیوسالار

دبستان‌نوآموز

عصمت‌عمیدی‌نوری‌ـ پروین‌مهرآئین علی‌اکبر ملحشور ـ مرضیه‌توسلی محمدرضا شاهمیری ـ اکبرمالك‌زاده

دبستان دولتی کمال

احترام عدالت ـفاطمه ظفرقندی ـ اقدس اعظامی‌ـ پروینندخت‌مسعودی حشمت صمیمی میر آقا جهانگیری جوادشبستری ـحسن‌کریمی ـفروغ ساغری‌ـ علی‌شادکام اصفهانی مهین حبیبی ـ

دبستان رودابه

ملوك جلالی ـملك غفاری ـحشمت سالاری ـفریده رحیمی‌ـعصمت‌ترابی محبوبه تالبین کشفی ـسرور خبار بشر ـمنصوره کاشانی ـمهر اکرم کریمی سنجابی پوران جلالی ـ زینت سلطان الوائی‌ـ پریرخ‌نیرنوری ایراندخت سبکتکین عفت مسعود انصاری

دبستان ملکی

ایران پزشکپور ـرقیه خاوریان ـ بدرهمای عربشاهی‌ـ پریرخ‌درستکار ـروح‌انگیز فروغی شوکت سبزواری اخترالملوك ثبوتی‌ـ اکرم عباسپور مهین بانو صفوی ساوجی

دبستان بهبهانی

غلامرضا رحیمی‌قلهکی‌ـ عذرازرندی غلامحسین زمانیان ـعباس‌مشهدی سلمان مصطفی‌قسیمی‌ـاحمدزرکش‌ـ خدیجه حائری ـ کبری علیرضا .

دبستان رهروان:

رضا فراستی لاهیجانی ـ آذرمیدخت تقدیسی‌ـ شهین زرین‌نژاد ـفاطمه گلزار حقیقی ـمهین خانخواجه ـ کیخسرو خشنودی ـوالیه شیبانی ـ

دبستان ابوعلی سینا‌ـ

اسداله عزیزیان‌ـ غلامرضا مستوفی زاده ـیوسفعلی محمد ـمحمدگلچین مهین اجازی ـ ماهرخ خطیبی‌ـمهین مقدم ـپوراندخت ریاضی ـ

دبستان ابن سینا ـ

اسداله‌رزم‌یار ـمیرزاکهن باش ـ محمود دیلمقانی ـاشرف امیرخلیلی ربابه‌صمیمی ـجمیله‌وجدانی ـپروین مهدوی گیلانی ـزهراداوری ـزهرا علیمدد‌ـاعظم کنی‌محترم‌گرجستانی‌ـ

دبستان عارف ـ

عباس هاشمی ـمحسن قهرمان ـ کاظم نیکوی سمیعی ـاکرم‌نعمتی ـ زهرا میرخانی

دبستان پرنیان ـ

گیلان‌مبی‌ـزینت‌نیك‌طبع‌ـفرنگیس ادرمزدی ـزهرا کریمی ـفریده نواب ـ

دبستان شکوفه‌ـ

پروانه حکیمی ـاحترام شریفی نیك‌ـ بزرك رمزی ـفیروزه جمشید‌ـ نصرت‌الزمان ایلچی‌کبیر‌ـنواره‌فراز‌ـ مهین وجدانی ـمنصوره جهانبخش‌ـ صدری بنی صدری

دبستان طاهر تکابنی

حیدرعلی کوصدقی ـاحمد احمدی کاشانی‌ـ باقرباقرزاده‌ـمهدی‌رحیمی عباسعلی حسنی‌ـحسن صدرالدینی محمد شجاع الدین ـطاهر روستا هاشم شیخ الع

دبستان بازارگاد

بتول زرین کلاه - فاطمه بنکدار سخی - صدیقه خیابانچیان - منیژه انطیقه چیان - اشرف روغنی‌اصفهانی پروین اعتماد - آزاد عرفانیان - زهرا مصلحی جنابیان - حشمت افشاررارد - قدسی عبدالرسولی - معظمه فاطمی - زهرا وشته پور - ایران اخلاقی - مهین آقا محمد - حترام احمدی - صونا اسمعیلی - ندرا توفیقی - بهجت معصومی

دبستان نراقی

غنی گرامی - تیمور پیرهاشمی - حمد علی نبوی - نزهت صدری - نیتی پور شیرازی - توران افشارکیا هدی نیری - جمشید جاوید نژاد - علی فخرائی - رستم نمیرانیان - هربانی دینی

دبستان اخلاق

حبیب الله حبیب زاده - علی‌بابا عکسری - بهلول صابر - احمد ماهوتچی - حسین نعم تزاده - محمد جواد بهشتی - بصرآبادی - محمد رضا شریعت شناس - باقر شمعدانی - علی اصغر بلوری مقدم - عباس تندرست - عباس فضائی .

دبستان ملی فیض

محمد رضا غلام نژاد - احمد تقی زاده - صابر آزمون

دبستان خشنود

برات جعفری - صفائی - سید حسین اردهالی - کاظم مرتضوی - براهیم موثقی - احمد غفار تبریزی - فروغ انگجی -

دبستان ادیب پیشاوری

یوسف نظرداد - امیر عباس ضیاء امیر حسینی - ملوك فرج الله - داود شکوفی - مهر انگیز امینی - میر منصور هلالی - مدیحه سجده‌ای برومند - پروین سپنتا - مجید مجنون . مدیحه سجده ای

دبستان قطران

سید مهدی لقمان - حسین شیخ الاسلامی - ابراهیم نوروزی - هادی طاهر گورابی - محمد حسن‌حافظیان عباس دوز دوزانی - معصومه محسنی اسداله بهیار - عذرا امینی - اکرم فضلعلیزاده - کبری ملا باشی - ماه‌سلطان عقیلی - امین ثنائی‌معصومه رخ - بدیع فروغی

دبستان پرورش کودك

فریدون دروی - محمد علی قطبی فرج الله زاهدی - حسن پور زاهد - جمشید رئوفی - محمد رضا قاسم زاده - رضا ضیائی - عباس حقیقی مهر انگیز گروسپور - شهلا دروی اسمعیل فرهادیان - یدالله گلبابائی وجیهه ادیب اف - سید مهدی‌نعیمی فاطمه یزدانبخش

دبستان دولت آبادی

فاطمه هوشمند نژاد - زهرا نوائی عالم عظیمی - کشور آباد رستگاری منصوره شریعتمداری - مه لقا حاج سید هاشمی - صفیه اعتمادیه - شمس صالحیان - پریرخ آدمیت پوراندخت محمودیان - پروین حری فرخنده تیزگوی - زهره اکبر شاهی فرنگیس ادیبی - پروین رفعت - قمرالملوك هادیخانی - پریرخ مظفری

دبستان پیشرو

جلال صادق صمیمی - ایرج‌طوفان مینا رضا زاده میلانی - عبدالحسین سید احمدیان - حمید محمود پور - اشرف فضل الهی - شایسته وکیلی ملك الزمان عظیمی - منیژه امینی.

دبستان صور اسرافیل

محسن زندی - حسین لقمانی اردکانی - فاطمه قاسمی - عزت صالحی - طلعت کرابی - پروانه نیکجو - مهریه ادهم - قاسم اشرف زاده - محمد حسن کناشان - علی کامکار - صدیقی عسکری - صدیقه زرین حدید - جهانگیر سیف الدینی

دبستان مینا

شکوه موسسا - عزت اسماعیلی طاهره رهنما - مینو مهابادی - مهین عزیزی - سلطنت ملك اسماعیلی - سارا ستوده - اکرم کاوکامی -مریم خیراندیش - زینت سهیلی زاده - سکینه ذکائی - پریچهر روانبخش - فاطمه عاقل بین - پریوش اکبر شیرازی - سودابه مدرس نهاوندی شمس الملوك توفیقی - پروین وفائی محمد رحیم قاچار رحیمی .

دبستان لاله

مهر انگیز حریری - صدیقه اسلام خواجوند - عفت امینی آنارکی - مریم میرابیان - روح انگیز مودبی عراقی - معصومه مهر پرور فاطمه نوروز گیتی ناظم - مهین دخت کیخسروی مقدم - معصومه آشفته - زهرا ادهمی - زهرا شعیبی - اکرم فیوضات - پریرخ معرفت - راضیه خلیلی - صفیه منصوری عزیزالملوك مرمت

دبستان ودود دختران

افسر نورنیا - اشرف بازرگان شمسی امینی - پروین رسولی مهدی احسانی .

دبستان و دود پسران

هوشنگ محمد شاسبی - پرویز برومند تهرانی - خانم فاطمه مقدس

دبستان دکتر صورتگر

علی دائی احمد قزلباش - ماشا الله رحیمی رستگار - مهدی شاهرخ - حسن بریانی - علیرضا فرازیان - زهرا پروین - گلنارقربان زاده - خسرو رفیعی - محمد رضا قهرمانی - مرضیه ارزانی - مرتضی دادوی - علی اکبر مسخدم - زهرا رضائیان - منیر رضائیان - رضا میناپور - صغری ابوسعیدی -

دبستان جیحون

یدالله راکفی - عبدالرحیم محمدی - حسین عبداله علیائی - اسمعیل‌حاتم - ماشاءاله شرقی - علی‌اکبر پرویزیان - فاطمه بنی مهد - سیاره - سالور - عذرا فرشاد - احمد حقیقی - صفت‌اله - ادیبی - اکبر سلیمی - مهری یحیی‌پور - پروین مومنی - شکوه جعفر پورمنفرد - عالیه متکفی - فاطمه شریفی سهیلی - عزت مستحکم - طاهره امامقلی خلج - توران - شوکت سراپی -

دبستان آزاده

محسن شیروانی - حسین آل‌ابراهیم - فاطمه ربیعی - ایران رضوانی - کبری سهراب - فاطمه - فاطمه‌سجودی حقیقی - افسرالملوك موسوی -

دبستان ساسان

سمین دخت سپهری - فاطمه اعتماد - خسرو امینی - قمر حاج‌محمد رضائی - هاشل طاطازاده - عصمت خلیلی - حشمت حشمتی - حسین موسوی - بهجت فکور بیات شیرازی - سمیرایند یوینلی

دبستان عزیزی

رضا رستمی - منیره سمیعی - پریچهر شایگان - جلیله کریمی - ناصر طوماسی - اقدس شیروانی

دبستان دولتی صدیق اسفندیاری

محمد رضا مظاهری - رمضان‌قلوبی - هوشنك فرخجسته - عبداله بلورچی - زنوزی - منظر امیر ارشدی - منیره اسد - اقدس ازخندی - سید مکرمه مجتهدی - گلی‌مرتضائیان - مرضیه پورعلیخان - اقدس حبیبی اصفهانی - سکینه زنگچی - ماه منیر امیر ارشدی افسر مهدوی .

دبستان ملی زنجانی - ناصر مقدم - ابراهیم رضوانی - محمد رضا جلالی - امامقلی باقریان شهر - محمد مراد ولدخانی - سید مرتضی امیر خلیلی - احمد ولدخانی -

دبستان ماندانا - ایراندخت اسفندیاری - پریدخت کیمیائی - پریدخت اسماعیلی - فرزانهٔ حسینی ایران زندیه - نسترن تحویلداری - صدیقه حبیب زاده خوش اخلاق - فرنگیس هوشیدور - آسیه حاج سید حسینی - منیره‌مدنی - پروین‌سرابخش فرخ ایران نیك پور - خدیجه همتی - فرنگیس رونقی - طلعت حسیمیان - مهر تاج ملك زاده - اقدس مهدی‌خانی - مرضیه میرزا ابوالقاسم تهرانی‌آئینه معرفت - مهرشید فقیهی شیرازی - بطول طالوردی - عفت مستشار نیا - افسرالملوك صدقی -

هرکلاسی که به پایان میرسد یك دریچه تازه‌اززندگی بروی کودکان گشوده میگردد
باشگاه مهرگان

رحمت‌اله حجتی کاخکی - یداله جهانگیری - جواد جعفری کناری - عالمتاج شاهمرادی - ایران بهرامی - مهری قدمی - قدسی رضوانی - عذرا مشهود - مهین ایران نژاد - شکوه الزمان وکیلی - اکرم اقبال آذر - فخرالزمان حاجی امیر خان - ملیحه معتمد

دبستان دولتی اوحدی

احمد مظاهری - مختار عسکری - حسن غفاری - حسنی جهان سپهرنیا - احسان رضائی - هاجر هدایتی - معظم نژاد پاك - اعظم قائم پناه - سیندخت مستوفی - منیره آزمائی .

دبستان عطارد

اقبال لبیب - پروین بوذرجمهری - سوزان عطاری مقدم - عفت فروعی - صدیقه جناب - ام‌البنی خرسندی - ایراندخت‌زرافشان - عصمت‌مسگرها - پروین حسیبی - ملوس خوش اسیرم - ملك‌منشی زاده - اعظم اقبالی - اختر فرزانه - بتول میرزا بزرك - بتول داودیان - صدیقه زنجانیان - عصمت نبات - زهرا سلطان رضائی تبریزی

دبستان خیام پسران

سید جلیل شاهمیری - سید محمد علی موسوی - والیه پور دیهیمی - عبدالصالح صلاحی فیروز آبادی - سید اسمعیل عمادی حائری - اسمعیل‌عطار - حسنعلی بغداد چی - کیمیا طلعتی - سید احمد روزبه - سید محمد تقی یدالهی - شریعت زاده

دبستان وفا

طوبی رند - اقدس علیشاهی - بتول شفیعی - کبری‌خلجی - علیائی‌اقدس بیگدلی - عصمت‌الهامی - اختر کریمیان - ایراندخت خسروی - قمرالملوك منصف

بستان پیروزی جوادیه

ولی‌اله اسدی قاطولی - تقی مدنی - اسماعیل تاجیك - ابراهیم رضائی - اقدمی - سید محمد علی مرعشی - عبدالله علی اصغری - محمد عیسی غفاری - مجید مرادی مجتبی کرباسی افشار - محسن کیهانی

دبستان پاکدخت

شمس امیدی نژاد - ایران بهرامی رقیه حداد زاده - زهرا میر سعیدقاضی فریده آل‌کبری - آذر هزینه - اقدس فشاری - اشرف آذری - شکوفه‌بهنام آمنه جوادی - ایران محمد بیگی - ملکه صبوری - ایران نقیبی - ماه‌منیر خطیبی

دبستان ایراندخت جوادیه

طاهره افصحی - روح‌انگیز فخیم - روح انگیز ظهراب فاطمه علیخواه - مهین زندی زاده - فاطمه سقط چی - زهرا رمضان بیگی - اعظم حاجی بابا - صغری نجاریان - مریم شاکری - صغری محمد علیخانی - انورالسادات‌خلعتبری راضیه انیسی

دبستان مفید - غلامرضا شمسی یوسف عیور - رحمن خاکشی پور - غلام عسگر روشن زاده - محمدطریقی راسخی - امید علی جمشید نژاد - ماشاءالله وجدانی - کریم حق نگهدار حسن روحانی - محمد اسماعیلی - رضا رحیم زاده - کاظم خضر پور - رضا اسدیان - سید محمد فاضلی - ابراهیم نعمت - حسین تحققی وطنی - احمد قربانی - زندیان - جلال احمد زاده - ستید مرتضی میرسعید قاضی علی اکبر مظفری - مرتضی محبوبی - محمد انصاری - رضا مروتی - شکور حیدری - محمد رضا ایزدی - صمد یوسفی - رحیم امامی لنگرودی - حسن ادیبی .

دبستان مبرهن - طبیبه نوذری - میرسیما حدایار - پروانه محمدخان - کیوان نصر الهی - پریدخت محمد زاده - مهرانگیز حاج غلامعلی - فاطمه امیدی - فاطمه لولاور - منصورهٔ ذبیحی مهرانگیز آورم - لقا حفاظی - نجیبهٔ برادری - ام‌البنین صیاد رحیم - مهر زمان بناتی - زهرهٔ دانش -

دبستان‌طایر - خدیجه نامیان پرویندخت حقیقی طلب - عاطفه‌جعفر زاده - شهریدخت سلمان واثق - بتول فطروسی - مهرانگیز مرشد زاده - فاطمه قاسمی فرجی - نین محسنی زیور بشیر زاده عبیدی - محمدعلامی - مهدی فاطمی - منصور عنایتی - علی اصغر کبیریان - اصغر چراغچی - طاهر امین زاده - همدم سروری - بدری جوادی - مرتضی خادم‌الشریفه - قاسم زارعی - عباس دولتداد

دبستان کفایه - فخرالملوك‌زاد امینه حامیان - تابنده شعیبی - مهیندخت واصل زندی - سلیمه یمین - صغری نیك زاد - نصرت رستم آبادی امامی - مهری سیاه پوش - نیرالملوك امینی -

دبستان میر عماد - مریم‌زرنگار خانم خانمها کشاورز شیرازی - مالك‌جان نوشین - اقدس مهندسی طاهر پور بزرگی - تاج منصوری گیلانی - فاطمه قره گزلی - عصمت رضوانی - پریچهر روحی - فردوس ثابت ایمانی - صدیقه بختیاریان - اقدس کنعانی - نهضت میلانی - عذرا خرازی - صدیقه گردا - اقدس ابوطالب کرمانی - ناهید عدالت - نصرت وزیری -

دبستان نوربخش - ایران ناصری تهران - عذرا اعتضادی - نادره امانی - افسر هخامنشی - بتول مازالانی - راضیه انهاردان .

دبستان آصف - منیره رضائی خیابانلو - بانو مهدوی - نادره پیروزی - طیبه مدنی - ملیحه‌رسولی فاطمه اخوان ثالث

دبستان عظیمی طالقانی - حبیب‌اله ابراهیمی - پریوش کوشیار - شمس الزمان صابری - غلامرضا گودرزی تبریزی - رضا رأدمند - محمود ابراهیم پور - بهجت‌الملوك الستی - علی اصغر نوعی تبریزی - ربابه بوطالب - فروغ میثمی فرد - حسین شاهوردی - شمسی حسین مهی - فاطمه فصیحی - محمد باقر حجت پناه - آذر طباطبائی مدنی - همانور کامی - اکبر ابراهیم اصفهانی - صلاحی عرب .

دبستان دانش - علی حاجی میرزا آقا قناد - صدیقه مومنی - نورالدین آل علی - مصطفی‌رمضانی عباس بهرامی - محمد واصفی - جلیل سیف ششناوی - مریم‌رسالت اکرم محمد جعفر علاقمند - ملوك متولی - اکرم راحت - اعظم‌السادات

شریفترین خدمتگذاران وطن باید ازحداقل معیشت برخوردار باشند.
باشگاه مهرگان

نصرت حائری - شهین اتابکی - طلائی پور - شمسی خاکپور - اکرم جعفری - سلطنت اتقی پور - پروین مصداقی - زرگر - صدر بیگم شریعت پناهی .

دبستان هاشمی

ابوتراب ترابی - محمد بانگی اسداله کمیلی - سید احمدنائینیان یحیی یزدان دوست - محمدایرانی علی خادمی .

دبستان مترجم الدوله

حسن فاضل همدانی - مهدی نوربخش - علی اکبر گرگانی - محمد ابراهیم ابراهیمی - مصباح هوشنك - پروین استوار - صنم گودرزی - توران پرویزی - طبی‌فر شکوه الزمان طواف - مولودپژوهنده محسن جابری - محمد صادق مدرسی - نزهت تاج شمع .

دبستان مکتبی

ایران پزشکپور - غزال‌شاهین شوکت سبزواری - روح‌انگیز فروغی - پریرخ رستگار - رقیه خاوریان - اختر الملوك ثبوتی - پروین معتمد ی آذری - اکرم عباسپور .

دبستان همایون

علویه سیدین - حکیمیه‌منصوری خلخالی - فخری‌تاجیك - زهره‌پیله‌ور فاطمه بهرام نیا - شمس آفاق‌نائینی فروغ الملوك میکده - بتول صابری عزت کبیری - قدسیه فریور - ملك السادات‌شریفی آذربایجانی - معصومه سلیمی آشتیانی - زهرا قند هاری

دبستان احمدیه

مهین دخت شمس - زهراعلائی معصومه زهی نژاد - مهین عبدی - توران امینیان - مرضیه زندتهرانی مهین علی آدم - عالم دواچی - نسرین عراقی - نصرت سحاب - خدیجه انگورانی - پروین جمشیدی

دبستان ودبیرستان فرزانه

مهر انگیز صدریه - شکوه افجه‌ای - صدیقه شرفی - گلوریا ناظریان - اشرف حکیمیان - کبری یوسفی - کبری حاجی احمد کاشی سیمین طاهری - فاطمه کربلای محمد - ایران دخت صاحبدیوانی ملیحه سجادی - اختر عظیمی - خنلی محسن پور .

نور بخش - فاطمه مشهدی علی - بیژن مجتبی مهر انگیز بدیعی

دبستان ابن یمین

محمد موحد - روح‌اله روحی - علی کیهاندوست - مهین دخت جلالی - وجیهه‌الملوك قزل ایاغ اقدس زنوزی - احمد علی خانشقائی پوراندخت قزل‌ایاغ - عبداله پاك نژاد .

دبستان شعبه گنج دانش

داود بشاش - اسحق صدیقم - ابوالفضل‌موسوی - محمودابوالقاسمی فاطمه صیقوری - انسیه حسینی - محترم بزرگزاد - فاطمه یزدانپناه.

دبستان ادب

درخشنده سعادت یار - عزت غروی - مهین موحد - عراق بیکی میر هادی موسوی نیا - بانو مصطفوی کاشانی - اقدس حاجی آخوندی - سلیمان رسولی نژاد - حسن مدنی پور - محمد علی رضا نژاد - مریم کیقبادی - ابوالقاسم اسلامی - علی اصغر عبدالهی - عطاء اله فروغی .

دبستان امیدی

مرتضی نقوی - علی اصغر شمشیری - هوشنك روحی فر - پوراندخت مهراز - منصوره ناصح - شریفه نیرومند - پروین واحدی فریدی - فاطمه غفوری - اقدس‌مولف نعمت الهی - جهانگیر عیسی - زهرا سلیمی - فاطمه طیاری - زرین تاج گلبابازاد - حمید یاسائی - داریوش جمالی - تاج فاطمی‌شریعت پناهی - فیروز مهارها

دبستان روحی

فاطمه دهخوارقانی - فاطمه صادقی - سرور مقصودی - مهری سعیدی طباطبائی - ربابه قرائی - خدیجه‌شکرگزار - ساره‌دهخوارقانی قاسیه فرحبخش - مهین چیت‌ساز اعظم مغازه ای - اقدس امامیان خوانساری - مرضیه صادقی حسینی معصومه مرندی - فروغ سهیل .

دبستان گنج دانش شماره۳

زمان زاده - اخوت - هاشمی - کاشانی - ظهیر - روشنی - نیرتاج

دبستان همت

هاشم شمساعی - مظفر پورراد اقدس یزدانی خوشحال - مصطفی تقی زادگان - پریدخت مرك زاد فخری علیمردانی - پوراندخت‌نواب زاده - عفت‌خلیقی - عزیزاله‌عسگری

دبستان بیژن

انیس شادمهر - مریم نادری حکاکیان - حمید مصطفوی - خانم پرهامی - توزان صدیق - ماتوربیعه

دبستان تشویق

جمشید ابراهیمی - مهین نهال بتول فیروزی - بتول رئیس قاسم - سلطنت نجابت - ادیبه پرستار - فاطمه نیك مرد - محمد حسین دانائی - مسعود مومنی .

دبستان کاظم زاده ایرانشهر

منوچهر کامیاب - منوچهر قدسی - جمشید خلیل زاده - هدایت رسولی - حشمت‌اله حقیقت - علی اصغر کرمانشاهی - سید رضا اسعدی فیروز آبادی - حسین ذاکری - مرضیه کریمی - فاطمه میرزائی .

دبستان جنت

فاطمه خوش نصیب - فرخنده مهر تاج - زهرا اصغریان - مهین دخت طاهری - بتول طبیب - عشرت گودرزی - کبری پژوهنده جورا بهزادی - صغری فرسبو - اقدس منظوری -

دبستان وهاجی

بتول میر فخرائی - ماهرو جهانبخش - محمد همدانی - عاطفه اعتمادیه - محمد عزیزی - محمد صادق - مهین ناطقی اصلی .

دبستان دکتر مصاحب

حشمت اردوانی - مولودصادقی تمیز - نوشین دولتشاهی - مهر آفاق بهلول - نور آفاق بهلول - زهرا سهاء - زرین دخت صالحی - فاطمه مهر مینا - مهر آذر وکیلی فرح بخش نوری کرمانی - مهر انگیز فروغان - مرضیه سعیدی - سکینه نسل طاهر - حوریه خزعل

دبستان فضیلت .

جمیك در آنتونیان - مهین دخت آموزگار - ابراهیم روزبه - عزیزه یزدانی - منصوره عسگرزاده اشرف جعفری احمد پور - پروین بهروش - پروین طباطبائی - پروین آموزگار - محمد علی سلطانی - هاجر پور صالح - فریدون فردادی زهرا پور صالح - محبوبه محسن زادگان - اسداله حسین فراهانی - تقی عزیزی پور .

دبستان زهره

بانو مریم خلافی - کبری پازدژ درخشنده زندی حقیقی - طیبه گیلان دوست - پروین روزگار - توران سمیعی - مهین سرور - طاهره‌میر حسینی نیا - زیبنده ادیب زاده - توران خواجه نوری - مهوش صفا پور - پریچهر مترجمی - صغری رائینی - پروین طاهر نژاد - عفت خزائلی .

دبستان فتحیه

ایران زنجیره‌ای - افسر نخعی ضیاء الملوك شایگانی - صدیقه مهتدی - روشن صالحی بروجردی منیره سلطانی شیرازی - عطیه کسروی - خدیجه میر سعیدی - پروین دخت امیر طهماسب - نیره رازی .

دبستان نسرین

مهر منیر قهرمان - ترجس رضوی - آذر دانشی - زهرامجدوب عزت پاکزاد - نسرین جهانگرد پروین اصفهانی - فاطمه زیباسرشت فرنگیس قراگزلو - شمسیه سمیعی صفیه شهید ثالث .

دبستان طوسی

مه لقا صداقت‌اف - طلعت‌جکدی آشیان - رضا فرزانه - اختر وکیل زاده - محمد رضا صمیمی - احمد مجتهدی - صغری دهش - نصرت‌اله فیروزی - پرویز عادلی - فاطمه علیرضا - محمد حسن احمدیان

دبستان سادات

پری گیلان پور - پوراندخت امیری شفا - صدیقه نوربخش - مهر انگیز انوار - ناصر روحانی صالح صفوتی - محمد علی ادیب ماشاءاله بخشی - خدیجه رستگار رحیم مشیریان .

دبستان مسعود سعد

یداله میرزائی - ضیاءالدین میر هاشمی - ایدخت آموزگار - عزت افغان - مریم اسمعیلی - غلامرضا دوست مندی - بالاافتخار داد خواه - زهرا عطائی - محمود صلواتیان - فرشته پور والی - فخری پارسا - طلعت حقیق خوانساری - ابراهیم رضائی - اقدس قضائی .

دبستان ۱۷ دی

اقدس سمیعی - رباب انصاری ملیحه عهدیه - ملکتاج مفخرپایان اکرم جهانگیری - پریچهر معتمدی بدری تصلف

دبستان پیرایش

فاطمه ذکائی آشتیانی - ایران کیوانی - منصوره کلباسی - شفیقه توکلی مقدم - ملوك مشعوف - ربابه فردانی ذوقی - مهین حصارکی پرویز صادقی - فاطمه میر سعید قاضی - طاهره جهانشاهی - فاطمه حمید پور - پوراندخت باستانی‌زاده - منیره داریوش - خجسته هوشمند صنم‌شهریور نیا -

دبستان دختران ادب

کبری مهین یار - منظر قدآقاسی هاجر مشاح پور - آذر میدخت ایازی - پوران شهودی .

دبستان‌تربیت

سید غلامرضا سید علی‌جانی - نهیب الله شهرابی - اسدالله بیاتی - سید نعمت جلالی - سید کمال قاضی میر سعید - قاسم ابوترابی - ابوالقاسم گوهری - حشمت الله ریاضی - جلیل‌آقازاده الستی - عسگر بهروش - احمد تقدسی - محمد علی محمدیان - علی صفاری - منوچهر موحد دولتخانی - سید علی اکبر جلائیان جمشید حیدری - غلامرضا دشتی رحمت آبادی - غلامرضامعماری سید مجتبی سلیمانی - اسفندیار فلاحتی - فرج‌الله روستائی - عباس حسین تقوی - فتحعلی متین آزاد - نصرالله سلمانیان - عبدالعلی‌نصیری محمد حسن محمد قاسمی -

دبستان خیام

حسین حجازی - سید اسمعیل میرکریمی - رجبعلی فراست معمار غلامرضا حیاتی ملاح - مصطفی سعیدمان - مسعود نعمتی پور - یوسف موقری - محمود صدقی - آفرید فیوضی - صمداله محمودی حسین ضرابی

دبستان ناصری

علی اکبر غلامدخت - محمد حسن سروش - فرج الله آقابیگی - زهرا آل ابراهیم - شهناز داوری - شفیعه اسعلائی - فرنگیس قدارد - زهرا طاهر نجمی - ایرانتاج نوشیر زاد پروین - مهرزاد راد افشار - فاطمه امینیان - محمدمهاجرین - عبدالوهاب مظاهری - محمد حسین شفیعی اقدس قاجار رحیمی - طلعت محمد اسماعیل جواهری - عذرا مقدس - محمد اسماعیل اسماعیل زاده - محمد علی اسدی قیاسی - اکبر سلیمی

دبستان نادر افشار قلهك

محمد تقی حیدری - مهدی فروغی محسن حسنی - حسن نامدار محسن نامدار - سید جلال کشمیری - فروغ شکوهی شوشیك ملکیان - نصرت خوشنویسان - قاسم حمید زاده - ناصر کیانی فر - مریم بیگم حاجی محمد علی - محمود نجفیان.

دبستان محتشم قلهك

احمد فلاسی - پرویز موفق مقدم مهدی ملك خلالی - عباس معیری فاطمه فرازیان - هوشنگ اسدالله - خلیق حق بین - نعمت الله علیون - علاء الدین رجب الهی - احمد رضا قمی - محمد اسلامی پور - مجتبی نبوی - زهره ناصح - شکوه السادات بصیری - فرشته کمال - لیلی‌موحدی گیتی آقاجان - عیسی ثنا جویان -

دبستان و دبیرستان بهمن قلهك

دکتر حسینعلی وکیلی - محمد علی امانی - احد فروغی - خسرو محرابی - نائینی - کریمی - حسن کرامتی - احد شاه خلیلی - محمد حسن کاوسی - ابوالحسن منصوریان محمدی شیخ عطار - بانو سیما مرتضوی - فرزین دخت زرین ملك ربابه‌مسقطی - فریده ملك افضلی عالم رازقی - شکوفه زندنیا - صغری رمضانی - قدویه عصری -

دبستان جنت قلهك

عزت طبعی نجف آبادی - عزیزه اسماعیل زاده - نیرمساوات - منیر اشرف حلالی بهزادی - نیر الملوك خدابنده - منصوره دستمالچی - فخری طباطبائی - پرنیان حق جو - عصمت السادات مدرسی - زینت الحاجیه اخلاقی - شمس الزمان‌نامور ملکه ستاره

دبستان مهرگان قلهك

بهمن شکوری - زهرا حاج کاظمی ویکتوریا باستانی - وجیهه تره گل گلی فتحیه - عزت الله اسماعیلی - احمد آشوری - علیرضا خواجه نوری

دبستان نشاط قلهك

حبیب وحید - محمد احمدیان - محسن حجازی - حسین رشیقی - پرویز صمیمی - مسعود ارفعی - غلامحسین نوریان - امیر بانوهاشمیان غلامرضا رضائی - حمید محمدی - زهره ملکی - صمد پور قرزیب

دبستان امیر اتابك

آذرمیدخت رستگاری - محمد مهدی خراسانی - فاطمه شریفی - فاطمه صحیحی - اصغر صادقیان میلانی - عفت صدرنیا - دیهیم دخت قویدل - محمود دانشمندی - علی بلورچی - محمد ناصر معلمیان - زهرا پازوکی صمد کمال زنوزی منیره‌مدنی شاهسون - هاجرمجلسی اردشیر فرزانگان - عالم تاج‌فقیه مرندی - مهین دخت صارم

دبستان رودکی

پریچهره صادقی آذربایجانی - پروین خاتمی - فرخ لقا کریمی - روحیه عابدی - سیده طهوری - پروانه فرگاه - منصوره صدوقی - فریده جهان افروز - شهین دخت صادقی آذربایجانی - پوراندخت معاضدی - تاج کازرونی - خدیجه شیمی - بهجت شریعت مداری - مهین بانو پژوهش نیا عزیز الملوك حسینانی -

دبستان شهلا

افخم غلامحسین حداد - عصمت السادات انور موسوی - فرزانه واقفی - میمنت ناصح یزدی - ایران قاسمی هرسینی - ماشاء الله خسرو جاه

دبستان مصباح مرجانی

یوسف ملك زاده - اسدالله جدیدی - محسن کسمائی میر میرانی محمد علی رضوانی - پروین علی جوادی - صدیقه سلیمی - منور بویاچی

دبستان پیشداد

عطا الله سعادت - مرتضی فرجان اسدالله حاج اکبر - حوری وزیرزاده صدیقه السادات سیاوشان شیرازی - عباس مهدیزاده تهرانی - عبدالکریم شریفی - منیره نصری

دبستان رازی

مهین ابوذری - منیر بلوری - بهیجه فکوری - مهر انگیز صفائی - زرین دخت پروین اعظم رجب زاده - بصیری - ثروتجو

دبستان خوشنواز

علی ذوقی - حسن ارشادی - مصطفی مهاجر - فرخ لقا حسینی معصومه مبعث زمانی - علی وصالی احمد ریك سرشت - مسعود دانشجو رودابه جاماسبی

دبستان دهخدا

علی اصغر خوراشاهی - محمد نبی اعمام - محمد حسین ربوار زاده جواد مطیعی نجفی - خسرو ظهر الدینی - هوشنك صالحی لرستانی - بانو اقدس شیخ الاسلامی - بتول زاهد - حبیبه نفر - سریه محمدی راستی - گوهر طیاری - نصرت شریف رازی - فاطمه پور انداخت ابوالحسنی - سلطانی حقانگی

دبستان نظامیه

سید محمد نکوئی‌نائینی - مصطفی مکی آل آقا - سید مصطفی نکوئی نائینی - محمود تفضلی - پرویزبرومند نائینی - هرمزطاوسی مهیاری - اکرم مالکی شاهرخی - پری امیری - خوشدل افضلی - مهر انگیز قرین - بدری‌مکی - صغری‌طبیبی - رقیه‌طبیبی

دبستان جلوه

کیواندخت زمانیان - کبری دادبه عزیزه صابر - سید علی اکبر عظیمی علیرضا رحمانی - عابدین صدر

دبستان نوبنیاد ایرانمهر

علی اصغر میر رضائی - علی سیدنیا - علی ساحلی - حسینعلی نوری - فاطمه میر نژاد - ایراندخت منصوری - پروانه طوسی - طلعت آذر نوش - طلعت مدیری - اکرم ایروانچی - فاطمه قاضی مراد شوکت زرگری - کبری افخمی - ربابه‌دوست محمدی - شوکت افشار نادری - عزیزه رستمی - سکینه قریبا - جمال الدین بکتاش - میر سلیمان رسولی نژاد - بی‌بی زهرا میر صنایع - احترام کاظمخانی - مصطفی قسیمی

دبستان و دبیرستان شهرآراء

اسماعیل روزبه - علی اصغر شفیعی - علی اصغر اربابی - پرویز بصیری - فریدون مهدیون - حجت ذاکر - کاظم محمد زاده - منوچهر بصیری مقدم - مرضیه پریسای - زهری دزفولی - ایراندخت ابراهیمی زاده ربابه اعتماد زاده - شهرت فریدپاك نسترن امینی

دبستان شرافت

مهدی معماری - اسد فرشته خو. شفیع زمانی - حسین شاه محمدی - غلامرضا صابر - عزت الله غفار - پرویز اسمعیلی - تاج محمد قوئزیا - حسین عبدالله شهمیرزادی - عفت کاتوزیان - شمس الملوك صدری - گران کیان - مهدی زاد الفرخ - فاطمه صدری - طاهره منشی رضائی خدیجه دزفخوی - زهرا کربلائی غلام - عشرت طهمورثی زادیا - راضیه حمد الهی خسروی - نرگس زرباك - قمر مهر آرا - فاطمه میرزا علی محمد اصفهانی - توران باقی زاده - طوبیدخت مسلم میدانی - فیروز سیف الله زاده - محمد رضا پویان محمد سادات - ملوك اسماعیلی - همامستوفی - بتول اصفهانی - آغابیگم

دبستان نیك انجام

مهین موسوی پور - سید محمد ذکاوت . اعظم کوزه کنانی - زمرد اسفندیاری ماهرخ مشگین - سید عبدالحسین جواهری - یونس حسین زاده کنعانی - یوسف یمین محمد ی نیارکی اصلی

دبستان سعدی

پریوش پازارگادی - عشرت‌ادهمی بدیجه محجوب - عصمت فارابی - مین ملك خسروی پروین تبریزیان زرین دخت بینا - مریم کرمانشاهی یلیدخت عدیلی - فرخنده معلم - فاطمه جباری - منصوره صدر رفیع - دری یزدیان - کوچك جواهران - مهین غمخوار پروین فرخوی - فریده اغ - منیژه خسرو پرویز - مهر خت انتخابی - گوهر فتوحی‌قدسیه وری نیکبخت -

دبستان پارس

ملکتاج نیکوی - فرنگیس قاضی وری - پروین کشاورز - عذراوصیاء صدیقه حائری - فرحناز لطیف - فاطمه‌فن ابریشم - بدرالملوك ترابی تهرانی - افسر رزاقی - فاطمه ابوفاضلی - شمس السادات عمارت پروین فهیمی تهرانی عذرا خسرو پور گرجی - منصوره صارمی بانو شاعسوندی - صدیقه مرات

دبستان اعتضاد

حبیب الله مروج - هوشنگ‌قوامی بلقیس عرفانی - رمضان کیوانیان - زهرا بزرگ زاده - صغری‌مکرم باقری حسین شعبانی پور - عذرا افشار - عباس اقتصادی

دبستان تدین

هوشنگ فقیه نصیری - عزیز آقا لنگرودی - بتول موحد ابو محمد لطفی هاجر ترابی - نصرت شیبانی هوشنگ نصرتی - حسن خیرخواه - پروانه صدر محلاتی - صغری حیدر زاده محمود بهزادی - ملیحه تیره گل - محمد ادیب عشق

دبستان قا آنی

درخشنده حاکمی زاده - نیراسلامبولچی - زهرا معروفی‌مقدم محترم حاج رجبعلی اکرم بی پروا - مهین وزیری تیار - نادره اخترزاده صدیقه شفیعی - ربابه علمائی‌سرشار صغرا شریفی - نصرت ایرانی - عزت مدرسی - شکوه معظمی - نصرت بیدل - زهرا سلیمانی

دبستان علامه

جمیله رضائی - قمر الملوك‌غفاری مه‌لقا بی آزار - ملکه سنجری - پرینوش حاتمی - پروین ملکی هاشم پاشاتاسنگی - زلیخادیانی

دبستان هدایت

جعفر جعفر زاده - محمد اشراقی سید حسین خوانساری نژاد - فخر الملوك کلانتری - ربابه سلطانی - محمد حسین فیروز آبادی - صفا حاتمی - رقیه ماهیار - عنایت الله داودی - سید محمد جعفر زاده - اصغر صبور جنتی - منیره نحمو - شمسی نیکو کار - فاطمه صدری - میرزاده مدنی‌بزرگ - حسن‌کتابفروش ریحانه سنجری

دبستان عسجدی

یدالله مظفری - نصرالله توسلی عالم نور شرق - مهری سدا - توران راجی پور - خلیل رادمرد - محمود هاشمی - عشرت ابو سعیدی - زهرا بزرگ - عالم نور شرق - محمود اسکوئی

دبستان ری

افسر نیارگی - ناصره کسروی - احترام هاذوی - بدرالزمان ملکا - فرخ کسروی - فاطمه سمیع زاده - ایران عبدالرزاق - فخری رضائیان - صدیقه میرزا بهرام - ثریا سلطانی عربشاهی - مهین دادرو - خدیجه یزدانبار - سرور قدسی - فاطمه بزوچی - اعرابی -

دبستان مولوی

تقی کاظم زاده آزاد - مهراجملی مظاهری - محمد حبیبی - فاطمه رضائی - مریم فرد اصفهان

دبستان نشاط

سید محمد مقیمی - حسن جدلی صدیقه کنگرلو - زهرا رئیس دانائی گلی - مهین محمد یاری تابنده ابراهیمی - الماس محزونی - اقدس قرهادیان گیتی افروز شاعر - نرگس زرین خانه - گردآفرین دانش - اعظم حاج علیلی فرخی

دبستان فاریابی.

محمد تظاهری - محمد صدرالفاظی زهرا نبی‌جو - ملك دخت آذر - سید محمد مهدی مبین زاده - حبیب الله ایزد پناه - فضل الله مهدوی قدس تاج مظاهریان - ملوك احمدی علی آبادی - توران خزائلی - میر احمد شریفی - محمد علی تنعمی - محمد حسن دولتشاهی

دبستان ارشاد

صد

فرخی - مهین باقر زاده

دبستان عدل امینی

معصومه صابران - اختر شوشتری گیلان ایرانمنش - لطیفه شریفی - حاجر شعار وری - ملیحه اردکانی زینت الملوك مجدیان - طاهره پریشان گوهر تاج رشیدنیا - معصومه قاضی اکرم امیر شریفی - فاطمه عالکجی شمس الملوك زرین کوی - مهین دخت سلطانی - بتول میر نیکوئی کبری ایرانیان - پروین غلامی - زهرا کرمیان - نورالله جان نثاری محمدی

دبستان دانش و هنر

طاهر مشیری- شمس فقیه‌نصیری پوران دخت پوریان - عزت مناجاتی حشمت نورافشا - فاطمه شاهقلی

دبستان بهجت

ربابه خلج - نجمه مرغوبی - شهلا شایان - مینو وصال - فرزانه ابوالحسین - نادره مجیری - حمیده عنقا - معصومه مجذوب - بدری زرین بخش - موچول ثقفی - منصوره عنقا منیره نظری - همایوندخت - فاطمه معصومی

دبستان مجلسی

منظر بانو شکوهی - گیتی ناهیدی اعظم نریمانی - فاطمه سپهری - قمر مهرپویا - سکینه قاجار رحیمی عزت نواب - اعظم نواب اشرف مجتهدی پروین بهادرانی - کافیه کاظمیان صنعتی - علمیه یعسوبی - اشرف عنبرپور معصومه مجذوب - اکرم معظمی - پروین طاهر زاده - حواموتمنی - فرشته صدری قمرتاج علوی - صغری افشار مهاجر - ایران گرگین

دبستان خواجه نظام الملك

نصرت تقوی - مینو افتخاریگانی عذرا متولی تهرانی عزت جعفری - اعظم نقمی - عصمت جهرمی - ملکتاج شریفی - روح انگیز شجاعیان فاطمه هندی پور - عذرا فاطمی - رخساره مستری-منظرکرد قراچورلو

دبستان فرخی

خسرو یزدان پناه - محسن‌معظمی حجت زاهدی - حسن داوری

دبستان فیروز کوهی پسران

عباس خانیانی - سید احمدفاطمی علی پیکرچی - کاظم سید الحمدی- سیدعلی آل محمد - عباس نیك‌پور جـواد فتـوره چیـان - باقر شاه مرادی - وجیهه خاکزاد - - اقبال مجی - نصرت الله شریفی حوریه حوریانی - سید مرتضی میر سعیدی - بتول تهرانچیان

دبستان فردوسی پسران

ابراهیم کیش گرمرودی - رضا خیرالعلوم - هاشم شالچیان -محمود عادلی - مهدی شیدوش - غلامحسین سادات نژاد - محمد حسین ماهرو علی اصغر امینی - عزیز الله ایران پرست .

دبستان فیروزه

ثریا دیلمقانیان - اکرم یعقوب تهرانی - فریده نجم آبادی -ملیحه غفرانی فرخنده سهرابی - زرین نبوی

دبستان فردوسی دختران

زهراکوکلان -فاطمه رحمانی‌تهرانی مهری رامیار- نزهت الملوك‌کشاورزی عصمت رزاقی - ایراندخت فرخ‌زاد زهرا طاهر زاده - زرین نبوی - عصمت تهرانی - توراندخت بشارت فاطمه شمیم - ثریا لاری - آذر کهنوئی

دبستان شاهرخ

زهرا فخرائی - بهجت جمالی - عصمت مهدیون - تبریزی

دبستان شهریار

مرتضی لاجوردی - فخری فارانی گیلانی - علی زارع - نورس کیوان مهین مجتهد زاده - محمد پیشه ور حشمت مختاری - حسین قهرمان - مرآت امیری

دبستان نو آئین

پروین پروانه - درخشنده پروانه مهدخت زرین بخش - عفت حسین زاده وجدانی - فاطمه هراتی زاده افتاب غاری - شهربانو زندیه - فخری بروجردی - احترام سید احمـدیان - طاهره فخـر السادات احمدیان حسینی مهین دخت پروانه

دبستان دلگشا

محمدعمیدی‌محمدرضا سعیدپور-فخر الملوك امجدی-رضا رشیدی‌اشتیانی احمد انصاری نوربخواه - شاهپور رونقی - محمد جالینوس نیا - حسن میلانی - زهرا دانش فشرده معصومه علی محمد شاه - طوبی ملا علی فرشته خواجه نصیری - حشمت السادا ت‌اسیری - معصومه بدخشان ظهوری - سیما نیك آئین - پرنیا رفعائی مطلق - صدیقه کیا -خسرو ظهرالدین- ستاره‌خشنودی -صدیقه لطفی - صدیقه صفائی اقدس‌صالحی فاطمه میری

دبستان لقمان

مهین اثنی عشری زمان مرزبان - قمر ربانی - منصور آرمان - پوران پروانه - فروغ مساوات - عزت موسوی - محترم رافت روح انگیز عادل- سیمین‌باقر زاده-کبری جمپور منیژه عنصری - جمیله فرخی -

دبستان عراقی

احمد منوچهری فیروزآبادی - مهین خوشنوای -اصغرنو ش‌آبادی - محمدغفاریور -مینا ماکوئی -وجیهۀ حکیم‌باشی - بهجت صنیعی- احمد صنیعی- احمد کویتی -نعمت‌نوش- آبادی .

دبستان صائب

فریده اخوان صادقی -رقیه‌نیکزاد- فاطمه پورفروشنده -صفیه حیدری - فاطمه مطلبی‌زاده -هاجرمحتشم- علی ذاکری -مولود کاظمی .

دبستان خزر

سیدمحمد کروسی- هوشنك‌عبدالهی -نسرین وحیدی لنگرودی -آسیه فیض‌منظر -عطاءاله آزادپور-ولی‌الله ربیعی‌خالدی -احمد صباری - مه‌لقا رهنمائی- نصرت مشیری-زینت هاتفی- علی طباطبائی-فرج‌اله‌محمودی -خسرو عی‌امیروانی -چوپانعلی آقایان -سید محمد دانش بهزادی - سروش ناصری

دبستان هاتف

محمددادفر -پوراندخت‌خیراندیش- زهرا آذری‌افشار -جیران حق‌پرست- زیباعزیزی -گیتی‌بهرامپور - عظیم مربوط کوچك- مصطفی‌حسینی -حسین محمدی مفر-هوشنك فرهنك -هوشنك جعفری مقدم فرد- کیومرث حقیقی - ثقفی -خسرو قاسمی تهرانی -قاضی میرسعید - صادق دانشجو -عبدالصمد اسلامی -رضا امیدوار -احمدصنوبری- عبدالرحیم رجائی -علی قربانی -توران افراسیابی زهرا سلطانی -نورالله صادقلو .

دبستان ذوالفنون

حمدعلی اکبرزاده -رجیله پناه‌جو- شهین‌دخت ممدوحی- صالح‌زمانی - علی‌کریمی چوب‌بستی-سیامك سیاح- شکوه‌الزمان‌امامی‌آل‌آقا- رافیه‌توکلی جهانگیر کریمیان -فیروززرگری - اکرم درجیه-زری مشرفی- پری‌شفیعی

دبستان شیرازی

شهین الزمان رئیس دانا طهرانی- فاطمه حضوری -بدری سلامی - منیر خضرائی -فاطمه رئیس دانا- فریده روحانی - نسرین قراچه‌داغی -شهین بدوی پند-مریم‌بختیاری نژادصفهانی- مزدائی - مهدی نصیری - طاهره علی محمدی

دبستان جهان مینو

نصرین شاهرخی -اعظم بهشتی- وزیری -شمس‌السادات‌حسینی‌مظهری- زرین‌روستائیان -آذربیگدلی - مریم میرفخرائی -احترام امامی .

دبستان افشین

رجبعلی آهنگری -زینت نوریان- ناهیده نیکو کار - مصطفی مکی - منوچهراحمدی موسوی-علی‌صحافی - آذرمیدخت کوشیاری - اقدس‌صراف- زاده -صغری مهاجر ایروانی -زهرا فرجی- محمد محمدکاظم اسماعیلی- زهرا نورائی -عزت‌الله افسرپور - مهری‌غلامرضانژاد -حسن باباطاهری- رضا موریس .

دبستان تیسفون

حسن منصوریان -سیدحسن آل‌طه- محمدحسن عادل‌زاده-غلامحسین‌مرجانی -ایراندخت خلدی- نادره رضائی - ایران عرفانیان -گیتی افروز رئوفی- احترام ابوطالب همدانی - مهین پور حمزه .

دبستان قائم‌مقام

علی محمد سادات عقیلی- مهین جاوید پور - رضوان ایوست فر - هاشم حمیدی -جواد رستانی -تاجیه ناجی جوادی -ملك‌حسین پورهیبتی- جیران تهمتنی -اختر پاك‌نهاد -ناصر حریری -مهدی رحمت نژاد- انسیه سعید - شیده خامۀ- مهرافسرمعینی- خدیجه فری‌پور .

دبستان آینده روشن

بدریجان آقاشریف-محترم جاویدی- مریم‌آقاربیع-معصومه‌رشید کردستان- سیروس پروشاتی -محمدمهدی‌باقر.

دبستان همام -

بانو منظر جعفری -بتول‌سعیدی- ناهید رضوی -عصمت‌مقدسی تهرانی- افسراشراقی-عذرااحرای -نیره جعفر زاده -نسرین مهاجر- هماودیعی - بزرك همائی فر - صدیقه حبیبی - فخرالسادات فریدنیا-منصوره‌معراجی- محترم عطائی - کبری خیری - شمس‌الملوك سروش- مطهره‌ادیب‌پور-

دبستان شاه عباس -

خانم‌اشرف‌شیخ‌الاسلامی -خورشیدلقا سلطانی -طاهره شاهوار - پوران عباسی -ماهرخ کریم زاده -ایران عباسی -جمیله ناصر- مریم انیسی- سکینه فلاح‌نژاد- تاج‌الملوك محمودی -مهین محمودی -فاطمه حقیقی -ملیحه تهرانچی -

دبستان بهرام -

یدالله رسولی -محمدعلی‌زندی- علی‌قادریان عراقی- توران ناظمیان - محمدباقر پیروزی -علی‌اصغر مجتهد نجفی -فریده موجبی مقرر -فاطمه برادران فقید تبریزی -بتول هادی‌پور- ناهید توحیدی- میمنت‌قشنگی - حسن پیروزجو- بتول حسین‌زاده- زمان رادپی- حمید افتخاری -رخساره‌مظاهر کرمانی -جعفر فرزاد .

دبستان اقبال -

محمدعلی رحیمی سید مصطفی لواسانی -محمدعلی مرکبی بارفروش- مهردخت آموزگار -فاطمه‌مرکبی‌بار- فروش- عصمت تسلیمی- نیره‌تشیدی- تاج‌السادات مصطفوی -کاظم قانع- غلامرضاقانع- غلامرضا مدقالچی - فرخناز شوکوان -حسین موسوی -

دبستان وحید دستگردی -

روحانی‌رفتار - پریوش مصداقی- همامدنی‌شاهون-حشمت محب-اشرف میرمطهری -ام‌لیلی گرامی موید - زهرا طایفه دولو - حوریه ابراهیمی ساعی -معصومه‌بهروزی -فاطمه‌ساداتی -مهدی خلیلی-پریدخت رفعائی‌مطلق- عفت عبدالرحیم خان- همایون فرجاد- آزاد -عزت‌صفائی‌نائینی-طاهره‌هدایتی- کبری رایگان- پرویندخت نورائی - نزهت ناظم زاده وزیری -

دبستان انوشیروان کبیر

علی کلیدچیان -علی‌شکوری - حسین ابراهیم پور- احمد عباسپور زنجانی -ناصر اریاپور -عزت الله سیاستمدار -عباس حسین کوچکی - مسعود نعیمی -تقی‌بهنام-جواد اسدی

دبستان چهره آزاد

اعظم‌کاریان -ژاله راحت- فرج نوحی‌ایروانی -قدسی ایران شادخو- فاطمه‌فیظی‌الله-اقدس‌برزگر-آذردخت کمالزاده -نصرت زمان مخملباف -

دبستان دخترانه هما جوادیه

آذرمیدخت احمدی-نورالعین‌جمالی- شوکت شرق- مریم شمدی - عذرا شبه- شمس‌الملوك شهابی -تاینده- فردوسی -خاور - فرج‌بآل -شکوه کرباسی -میناهمت‌آزاد -مهرانگیز هوشیدری .

دبیرستان پرورش

ناصر مشیری - سید صادق راکفر- علی‌اصغر آقاشانی -حمیدشمس‌المعالی حسین نیك‌پندار-مجید الیاش‌بهبهانی- صمت‌صمدزاده -علی خیعلمان -محمود رفعتی -

دبستان غضائری

مصطفی هاشمی - قباد بیك‌زاده حبیب‌اله صادقی - معصومه لقائی - افتخارالملوك صولتی-روحیه‌جمیل‌زاده- نصرات‌الله میربانولیکو - مصفی سلیمیان - اختر عزیززاده - جمیله پوریزشك - معصومی -امینی -نصرت حسینخانی -فروغ حسینخانی فروزنده مشیری -سید محمودهاشمیان - احمد موسسی -

دبستان کیوان

خدیجه کریمی زهرائی - ربابه گرامیان -زهرا علاقمند - سکینه حاجیان پور -ربابه نژادا کبری -فروغ مجد-عالمتاج‌خسروی-پروین لکپور - پروین طالب- زینت الملوك ممالك- پروین رمضانی -عذرا بایگانی -کبری ذکریائی - صغری فخری رائینی - سیمای مشکوتی -ولی‌اله البرز .

دبستان تهمینه

صغری صالح- وجیهه نحصی - مهرنوش نصیری -دیندارلو -منیره شاهیده‌پور - هما ابراهیمی - ژاله دارخانی -فاطمه میلانی- راضیه مقدم -ملوك توکلی -منظر بانو ساغری - سیمین سلیمی‌تهرانی -کتایون‌شادبهر - بتول شادبهر.

سرنوشت آینده فرزند شمانسبت‌مستقیم‌باسرنوشت معلم دارد معلمی که از وسائل حداقل زندگی‌محروم است یقینا ازتامین سعادت فردای فرزند شما عـاجز خواهد بود.

باشگاه مهرگان

دبستان کوشش :

ایران کشاورز شیرازی - ملی هامسفیك‌مسیحیانس-مریم‌جهانبانی پروانه رفیعا -پروانه مژده - فاد اسرکس ملکول

دبستان بزرگمهر :

فاطمه دانائی - عارفه‌اسکندانی - انسیه حسن‌زاده

دبستان راه آینده :

بهجت نوربخش - نزهت سردار پورگودرزی - شمس عماد دادرس

دبستان ایراندخت :

زهرا غریبك - فروغ‌یزدان‌نیاز - کبری هنرمند - عالیه مقیر- استر منصوریان - عذرا مستجابی

دبستان بهروش :

جمشید ضروبانی - فیروز امانی-

دبستان رودکی پسران

اسمعیل پورحسن - رحیم ابوطالبی- مجید نقش تبریزی - سلطنت‌انوری شهربانو عسگریه - پروین توماج- نسرین پاکدامن - بختیار عدالتی

دبستان دقیقی

فخرالدین دادستان - ابوالفتح میرخانی -علی‌اکبر موسوی -نوراله توفیق- محمد جلالیان - محمدعلی شهرستانی - حسن کاتبی - محمد منشی‌زاده - ابراهیم خلاقی- رضا مصطفوی فنی - سیدجعفر سرابی- محمدسعید خلیلی - محمدعلی‌سنجی جمال‌الدین شریعتمداری - غلامعلی باباعلی - افخم نوری - رقیه‌مهربان- گوهرمنعم معتمدی - کبری قائم مقامی - زهرا کریمخان - مریم اکرمی - مریم صداقت بین - معصومه‌میر صنیعی مقدم -شهربانو مشاعری - مهرانگیزاشرف‌خراسانی پروین ماهانی - زهرا خوروش - رقیه‌شباهنك - سیده فاطمه نقوی - هاجرپور بهمن - زهرامرادخان - منیژه عظیمی - دلارا طالب زاده ملوس شهبازی - بدری نباتی - کوکب خلیقی - بتول‌شریعتمداری.

دبستان کیهان

عزیز شفیعی - طاهره صادق رزم پیشه -ایران میربهاء - پوران گنجه‌ای فر - منیره کاشانیان - بتول زنگنه ثابت - عزیزاله‌فرهی- شرقیه جلالی -طیبه حاج محمد اسمعیلی - ایراندخت امیرحسینی- فخرالملوك تاج‌بخش .

دبیرستان ودبستان شهپرست

حسین خوشنویسان -محمددارا- پروین تهمتنی - موسی مصلحی - اسحق نفیسی .

محمدعلی مروی - ملوك‌نیك بین - اعظم فتوره‌چیلر - عشرت صفائی-

دبستان حافظ

محمد حسن نیرین‌لسانی- اصغر امینی - توران حنفیان - فیض‌اله نیکبخت - صادق رحیمیان - پرویز حاجی ملکی - عذرا هورفر- طاهره کریمی - افسر البرز

دبستان ایران‌نو

شوکت مقبل - نجمه‌اخوی - عالمیه حامیان- عشرت‌ملك نصری- معصومه اردشیریان -شایسته‌علوی- بتول مجتهدنوری - عفت صدقی - فخری توکلی -زعنا حسین‌زاده - فاطمه کافربدی - عفت منصوریان- نرگس اسماعیلی -زهرامیرسعیدی- زبیده عمید - حلیمه‌میرزابزرك - ملوك علاقبند .

دبستان موسوی ملی

نصرت‌اله ضیائی - سید مهدی قریشی - سیدهاشم پیرزاده -حسن مرتضائی - حسن مطیعی - عباس هوشیار - محمدحسن توکلی - سید ابوالفضل آیت‌اله زاده شیرازی.

دبستان ثریا

منوچهرهاشم نظری -عبدالصباح صالحی ناغانی - علی قطب - جمال اجلال -محمدرضا صوفی -غلامرضا دیازی - کمال مجتهدزاده-فرنگیس هاشمی - سکینه اشکوئی -وحیبه جعفری - بتول آقابابائی - انسیه ثانی - جمیله دبیر راجی - رحیمه مقیمی‌ارشادی - خدیجه اعتمادزاده- کاظم مصطفائی - حسین جم -علی سعادات شکرائی .

دبستان فاطمیه

زهرامخزنی- صغری‌استاد محمد تقی - فریده پیشداد- پروین‌تقی بیگلو - معصومه‌امینی تهرانی - آفاق‌ملا کاظم - فرخ‌لقاره پیمای‌زاد- زینت پیشداد -رباب‌الیاسی-فروزنده ره پیمای زاد- سرور مدنی - مهر انگیز میرزا - پروین نعمت‌اللهی - فرنگیس فرزیانپور - شریفه گلستانه .

دبستان فرصت

قمرسالك- فروغ یغمای مقبلی - طوبی‌صمیمی - رضیه‌پور نیکوئی احترام مساوات - نیره ترکمان بوترابی -مهرانگیز مجیدی‌خلخالی- شکوفه وحدت - مرضیه‌صابر -

دبستان یگانه

عزیزاله مقائی -ذبیح‌اله‌دادخواه- محمدگنوری - مسعود ناصری - محمداسمعیل زاده حکیمی -منصور شاه حسینی - اسداله مشیری .

دبستان صدر

علی‌محمد محبتی- محمودانوری- خدیجه قاسمی - احمد قزوینی - سیدیحیی - یحیوی فیروزآبادی - محمدصادقی شرقی - ابوالفضل قطبی - گیتی‌عیسی زاده - ربابه یوسفی - شوکت مرادمند - وحیبه‌السادات ابوالمعالی - پوران- دخت دانشجو - لطیفه تاج‌بخش - ثریامعز - ربابه حمزه‌ای - سید باقر صلواتی - بهجت فکور -طاهره نجم‌آبادی - حسین فرهادپور

دبستان ایمان

رسولیان - همت‌شیخان -نبیله کمال - معصومه حیدری - مهین اکرم رسولیان - منظر شادیه - فرنگیس مهدوی - احترام‌فرزاده - قالقه افمشه- مرضیه نور موسوی- فرزانه نجم‌آبادی - فرخنده‌پازاعی- بهجت‌عسگری- اقدس‌خرام‌قی راد- اعظم‌رحمانیان - افسربزرگمهر - نجیبه‌هاشمی - نصرت‌معمارپور - خدیجه مطیعی -صغری‌غلامپور .

دبستان داریوش

لطیفه‌جباری - زهراکریمی آه- مهرانگیز انیسی - اسماعیل‌انیسی- بتول‌سنخه‌تبار - افتخارخانه خراب سکینه دهقان - فاطمه باقری نژاد- اقدس رضی‌سلطانی - فخری‌خیزی- هاجربرهانی - مهدی قبادی‌سامانی- یداله‌جوادزاده - حبیب‌اله قناد - مهرانگیز پرتوی دیلمی - زهرا ساجدی - بلوك کلانتری- ملیحه جاویدی - فاطمه یزدانپور .

دبستان گلزار اصفهان

سکینه‌اساك - احمدنور موسوی- علی‌اکبر فاخری‌یزدی-نعیم‌جعفری- داود ایزدی - نام نجعی -ملوك فیروزی- زهرا وحدانی - فاطمه بوروزی - مهین کردیا - قدسی نفنگچی - مریم - سرحدآبادی.

دبستان روشنك

منصوره اخلاصی - مهین‌نظری- ماه طلعت دیلمی -مهین‌دخت‌احمدی بیرجندی - پریچهرجانان‌پور - صدیقه تبریزی-معصومه‌اسکندری- نسرین پارسی زاده - خدیجه‌عرب تبریزی - منصوره سمیعی - روح انگیز اعظم‌پناه - قدسی طالشی - مرصع‌حسن‌زاده .

دبستان پوراندخت

منصوره زاهدی - سرور حقایقی- کوکب قدیمی - منیژه ماهانی - زینت همایون - خدیجه شوشتری‌زاده-زکیه باستان - زینت سادات کبیر حسینی -صدیقه سمیعی - ربابه مطلبی - زهرا کیان‌زاده-اقدس معز-فاطمه‌شهبازیان- منیره افتخار - مینو مسکوچی - فخری زمانی - سرور مدنی - اکرم انشاء.

دبستان دادمهر ناحیه ۱۴ فرهنگی

ایراندخت ارژنگی - پیرایه فقیه - بدرالملوك ناپلئونی - کبری مرعشی- سیمین بهرامی - مینائی-عالیه ذاکر- زرینتاج رجائی - مهین‌حسام‌زاده -بهیه قاجار - خدیجه خیاطباشی.

دبستان توفیق ناحیه ۱۴فرهنگی

علی اکبر زندی - روح‌اله اسلامی- اختر حقیقی - عذرا حسنی - سرور جوازدری - قربانعلی دولت قربان - شمسی یکتا فر - پروین اقلیدوس - منصور خلیقی - حسین گوهرجو - مسعود پور طبیب .

دبستان نجم‌آبادی

بتول شایسته - ایران ثقفی -زهرا نصیریان بهفروز-حشمت‌طباطبائی‌زاده- امیر بانو ابری - صدیقه میرهاشمی- فاطمه حاج کریمی - افتخار محرابیان- قمر تاج معتمدی آذری - فخرالسادات جعفری - کبری علی همدانی -عشرت هیدا - نصرت معرب .

دبستان فضل

کبری دادفرما - پروین صحت - ملکتاج کاردار - رقیه حجت‌زاده - توران قویبگلو - جعفر آقازاده‌السنی- محمودة بدالصمدی .

دبستان جهان تربیت

افسر سلیمی - نصرت ملك‌گودار- سیمین ذره‌پرور-اقدس اسمعیل‌بیگی- الماس کتابچیان-پروین‌ملك‌الشعرائی- ربابه اسمعیل بیگی-مهیندخت هویدا- فرشته مومن‌زاده - فرنگیس فتاحی اعظم امیری - شهین شاملو - ملیحه قائم‌مقامی - بهجت رزاقی - مهین نوخیر مدللی - پری ایراندوست-احمد شاد .

دبستان سعدی ناحیه ۱۴فرهنگی

روح‌اله بدیهی-میراکوان‌میاهی محمد بشری - علی اصغر ورثی- محمد حسن تبریزی - محمد رضا گودرزی .

دبستان سروش نارمك

عشرت نبوی - بهجت خانلری شهریه خانشقائی - بدرالملوك احمدی - هوشنك عیوقی -طلعت شاهساری - مطهره مـومنائی- رحمن شافع - ملوك ارباب .

دبستان ناهید نارمك

نصرت‌جاویدی - اقدس یحیی زاده - مولود خرسند طاهره‌ایران منش - ایران جاویدی- مهرانگیز پیرغیبی - طلعت مان - بتول کامرانی - نیره ایران منش -بتول عدنانی - پروانه لیاقت روش.

دبستان خامنه پور

تقی وردی موسوی - منصور حمیدی - پروین‌دخت معترف - ملوك ارشادی - فتح‌اله خالقی - سید محمد معینیان - ماشاءاله رفعتی - سید علی رفعتی -اقدس اردوخانی - پروین تقی نژاد - مهین مصباحی - توراندخت‌طاهری دولتشاهی -ربابه حسین زاده - منوچهر طیورچی -محمود حقیقی.

دبستان فرح ناحیه ۱۴فرهنگی

ملوك عبادی -پوراندخت پور مستدان- حمیده عظیم شیرازی - صدیقه حقوقی -فاطمه صلاحش - نصرت فرج‌الهزاده -اشرف‌سجادی ثریا فاروق -عفت خلیقی - فخری ستوده‌فر - مهین فصیح - اقدس ایلاندو - منصوره جعفریان - جواهر مهدیه - ملیحه محمد اسمعیلی -صغری خلیلی گرگانی شمس‌الملوك دولت داد.

دبستان طهوری

رحمت‌اله آقازاده - غلامرضا شاه‌وردی - فخرالسادات ترابی - علیرضا فلك‌افلاکی - محترم ابریشمی کمیلی نژاد - تقی وفا- منیژه وجدانی فرد - گوهر تاج باطنی - جلال حسینیان -عشرت السادات طباطبائی‌تهرانی-پریچهره وثوق - مونس کیپوری -نصرت ارباب شیرانی - فاطمه ابهری - فاطمه علم‌الهدی .

دبستان دولتی حافظ بخش ۱۱فرهنگی

شاهپور مرشدی - اکبرفرزآبادی- عباله سنائی - محمد حسین آذری جعفری - پرویز اربابی- یوسف‌کی سالار- محمداحمدی

نظیره ناظری - پری‌قلی آقاسی - صغری نوری - منصوره‌میرزابهرام- پرویز شهیدی - دلیل علی نژادی- میرعلی اکبر جونده - محمد حسن دانی - رضا پور بهرام -

باسط و توسعه فرهنك وتامین رفاه و آسایش معلم روز بروز احتیاج جامعه نسبت بدستگـاه قضائی و ژاندارمری و پلیس نقصان میابد

باشگاه‌مهرگان

معلمین دانشجوی دانشسرایعالی

پرویز خیزرانی - فریده‌جهانگیر سلطانی - پروانه کیهانی - بتول روحانی - رقیه جباری -مهدی فامیلی - عصمت محسنی جنانی - مهرخ‌حق‌پناه -عظیم‌السادات‌فخرائی محمد نبوی - مهدی ریاضی - اسفندیار دارائی - ایرج کاویانپور منیرگنجی - مرتضی معماری - ابوالحسن برزل - فریدون فرزاد- فرخ شادمرزی - جواد معلمی‌نژاد بهاالدین مهدوی - مرتضی قرائی حیدر محجوبی - علی علیزاده - یداله برزن‌آمری -محمدآقاالیاسی ضیاءالدین میرفخرائی - رجب علی آهنگری - علی پیروز هاشمی - محمود فرزین - زندکریمی - امیدی احمد فولادی - محمد زارع - هدایت‌اله موحدی - ابوالفضل صدرائی - علی حمزه‌ای -ابراهیم قاسم‌زاده - ائمه رئیس سمیعی - محمد حسن خزاعی - غلامرضا صباغ - محمد رضا کاویانی - عباسعلی جلالی - صمد حقیری- جعفر سلطانی - محمدعلی بطحائی احمد فرهمند - عبدالحسین جعفریان محمود رضا - علی‌اکبر سالاری- محمد امین مظاهری - سیف‌اله شفیعیان - سید عباس سیاحی - ابراهیم عزیز ثبوتی - رحیم‌امیری حسنعلی وکیلی - جواد ذکاء - علی‌اکبر امامیان - عطا جعفرپور- کاظم سهله - حجت سید مهاباد- امیر مصطفوی - فخرالدین‌جلیلی مصطفی فرزین - محمدقلی کوچکی محرم آهنگری - سید جعفرآزاد- محمد دریا دل - محمد عندلیبی - جعفر حسنی‌رخ - علی اصغربلالی افسر شفیعی - پوراندخت روستا عبدالرحیم جواهر فروشی-رحمت‌اله پرچمی - مهدی نوربخش - باقر رزم‌یار - عبدالحسین ناصری - نعمت‌اله اسفرجانی - محمدرضا جهانگیری .

محمد حسن اسکو - سید حسن حسینی - حسن سرور - سیدحجت ذاکر -پرویزجواهری - اکبرحاجی بیك زاده - یداله عالی نژاد - علی دانشفر - دشم‌شمس‌امیری-اسمعیل نامور - حسین سلطانی -ابوالفضل مسعودی - رضا امجدی آشتیانی - حسین احمد زاده - غلامعلی بیات - نادر نوجوان - محمد نور جوان - غلامعلی خواجه نور - بهاءالدین مهدوی - مرتضی‌جزائی - منوچهر مینوئی - عبدالرحیم محمدی -جلیل رجائی - شاپور زندکریمی - علی پیروز هاشمی - علی علیزاده - علی اصغر خوانساری - محمد آخوند زاده - یوسف باقر زاده - محمد سلطانی امین - محمد کاظم عظیم- فضل‌اله بشیری - موچهرنظریان- ابوالفضل‌فرخی - علی‌اکبرفرهادیان ابراهیم معروف زاده -هادی‌صدرائی عنایت‌اله داودی -حشمت‌اله مینائی- سیروس‌فاشنك - میراحمدشریفی- غلامحسن قاضی میرسعید -حبیب‌اله عگاری -غلامحسین بهنوئی-فریدون فرزادی - پرویز ذوقی - هادی قاسمی - ابوالفتح معظمی - جمال شمالی اسکوئی -کامران موسوی حجت زاده - صادق جاویدان‌نژاد- محب‌اله عطاردی اصل -علی‌امیدوار نصراله طاهری - رضا سلیمانی - خورشید کریمی-سروش کشاورزیان اسداله‌خراسانی - جهانگیریگانگی عطاءاله شفیعی - عباس قنبر نژاد- سعید شعار نوبری - سید اسماعیل بنی‌تراب - احمد موسوی - محمد حسین پرتوی - اسمعیل لطفعلی زاده - جواد صدیق - ابوالحسن بیداری - محمد زارع - حسن حالقیان - علی ترابی - محمدحسن حاجی بیگلو - حسن‌صابری -اسعد محمدی منوچهر شاپور کریمی - اصغر امیدی - محمود فرزین - یوسف‌باقرلو -ضیاءالدین‌میرفخرائی محمد آخوند زاده - سید علی‌آیت- اللهی - میر آقا ده نشین - محمد حسن سررش - احمد بختیار زاده- منیر فاطمی - رجبعلی آهنگری - سید محمد حسن ذکاوت - محمد علی توکل همدانی - علی حیدر محجوبی - عباس مستحفظ - محمد رضا جهانگیری - جواد ملکی - بهاءالدین‌داوری - نصرت‌اله‌امیدوار مرتضی قرائی - مصطفی نیری - علی اصغر خوراشاهی - ناصر خیر اندیش - مهدی‌عطاران - محمد علی الیاسی - سید جواد الیاسی - محب‌اله عطاردی -سیفعلی‌سلیمانی- مهدی فضل‌پور - عیسی کریمی - کاظم برنجی - رحیم راسخی - محمد عسکری - اسداله حافظی باقی -احمد تحصیلدار تهرانی - سلمان دفتری - احمد آذری - هوشنك شاهرخی - سیف‌اله فردوسیان - محمد شبنم - احمد حریری - عزت‌اله یوسفی‌مهرابی- کاظم عاصمی - اسداله بساطی - رضا طالبان - محمد جعفر نصری یداله بیدار پور - ماشاءاله‌احسانی محمد تقی رحمانی - عباسعلی‌عباس زاده - احمد سایبانی - محمدرضا نظام زاده -محمد حسین - ایزدی شواکنه - محمد تقی بهشتی - غلامعلی صینعی - جلیل یوسفی- اصغر سجادیان - رحمت جعفری فریدون توحیدی -علی اکبردیبائی محمد مقدس - قربان استالی - جمشید صدقی - عباس ملکی - ابوالحسن طاهری - علی حبیبی- اصغر ثمره طالبی - ناصر رهبر- رضوان عرفانیان - علی کمسی - علی‌اصغر حقی- ابراهیم ناهیدی - حسن پناه‌شریفی - حمیدخیابانی- ابوالقاسم گلچین -قربان بوستانی سلمـان دفتری- رسول‌عبدالهی- عـلی حسن زاده -احمد حسین قمی - محمد حسن مقدسی اسماعیل حیدری - محمد تقی‌حاجی حمزی - محمد عابدی - یـوسف حاج علیمحمدی - محمد نظام الشریعه - منصور اخوان الصفا - شاهرخ فانی - اکبریزدانی - سلیمان شاطریان - رحیم آقایان جواد سخاوت - محمد حسن‌پرتوی خیراله گداز گر - ابوالقاسم سروری - سیدمحمود مصباح‌لیائی کریم سمیعی - فریدون فرزاد - مهدی مهدی‌پور -علیمحمدبخشوده کمال‌علوی - کمال مجتهد زاده - پرویز مینوئی - علیرضا رحمانی- محمد حسین سروزاده - مهدی تجلی پور-محمدجواد اشرفی - علی وفاپور -محمد علی بدیعی - اکبر مالك‌زاده - رحیم پنبۀعباس فکور - بهاءالدین جوادی ابهری- حسین سهرابی - محمد حسن پارسی - افراسیاب گیتی- حسن فتحی - قربانعلی‌صدر ممتاز-محمد حسین قاضی تبریزی - اصغر گشائی - رحیم ارشدی - حسن روشن - پرویز ذوقی - محمد تقی صالحی - ابوالحسن تجملی مجد زاده - شریف طاهری - رسول سلیمان پور - علی مکاری -رحمن حاجوند -اسمعیل اسمعیل زاده - جلال پیشوائی - هوشنك اسلامی- محمد رضا قهرمانی- حسن‌واقعی- علی زیبان -حسن رهنما جعفر درگاهی - علی اصغر خسروشاهی خضرشبگرد - مهدی فضل پور- منوچهر مینوزاده - سروقد طوسی حسن باباطاهری - اسعد محمدی- ناصر خیراندیش - جلیل رحیمی- منیع پیمانی - میرتقی متولی - سید جواد الیاسی محمد کاظم عظیمی -ابوالفضل قیطولی -محمد تفقدی - عباس رحمانی - محمد صادقی - محمدحسین نشائی - کیوانیان - عباس هوشیار - محمد سنائی -غلامعلی بیان -علی‌گلشن هایده رفعتی منش - مرضیه‌اسکی فضل‌اله بشیری.

امیر علیدوستی احمد آذری -رضا امامی - ظفر فیضی‌زاده - اصغر دادعلی - میر داماد هاشمین - محمود ملکی سیلانی - حسین رسائی - سید حسین حافظی -علی اکبرجعفریان عزت‌اله رضاعی - عبدالرضا امیر آبادی - علی کی‌نژاد - احـمد ضابط - نوراله تولائی -محمدرضا شکوهی - محمدتقی ندیمی-حسن حمیدی - حبیب‌اله موحدی -حسین ناظیری قمی - بهرام حجتی-محمد کاظم اوراکی - مجتبی حواریان- امراله باستانی - محمد جوادتوکل پور -حسین غله‌زار- مهدی‌حسینی اشرف افشاری - اسمعیل مجلی- امین خسروی - احمد صانعی - حسین هاشمی - جعفر فاضل خواجوی - مهین فرزانه - رضا طباطبائیان - محمد طلائی - ابوالقاسم کلیائی - محمد داودی علی خالقی -حبیب‌اله غازیان - حبیب‌اله رستمی - اصغر نوذری- علی اکبر رحمی -منصور مدیر امامی -علی اکبر مرعشی -هوشنك عبداللهی - محمد علی اخلاقی فر-

آیا ازمعلمی که دراثر فشار زندگی در ناراحتی های روحی بسر میبرد انتظار تربیت نسلی مفید بحـال جامعه را میتوان داشت؟

باشگاه مهرگان

معلمین مدارس مختلف تهران

معلمین مدارس مختلف تهران

علی اکبرخانی -دکتر قائمی‌تهرانی- غلامعلی رزاقی - عبدالرحمن حمزه ئیان - حسن دروگر - سید جلال ابطحی - ابوالفضل مسعودی -حسن مولائی -سید نجیب رضا سید نژاد- محمد حسن سروش- پرویزنادری- سید حسن میدان اسکوئی-اسمعیل فریدون منصوری - نصراله‌مهرابی- فریدالدین اسراری - نصرت حاجی طاهری - نیره عابدی‌طهرانی -توران نادری - مهین روحانی - هوشنك گلرخ - غلامرضا دائمی حامدی - دکتر اسمعیل اسمعیلی-جعفرامینی- عبداله نوبخت - پروین عماد-فرخنده سلیمیان - اقدس نوروزیان-مصطفی شریف زاده- ناصر حسینیان -جعفر ثقفی - اکبر آذری-محمدقندهاری- پرویز فریس - محمد جعفرتورین- محمود هاشمی - سیدناصر ساداتی- سادات اسمعیل فشندی - جعفر دقیقی - ن

افکار و نظریات جان‌کندی

رئیس جمهوری منتخب آمریکا

حقوق‌بشر هدف ما و اولین اصول ما میباشد

این برنامه‌ایست که من درنهایت شوق وایمان می‌توانم محور فعالیت خود قرار دهم

● اگر بخواهیم آمریکا سرمشق و نمونه زنده آزادی برای تمام جهان باشد باید تبعیض را در استخدام بکلی از میان برداریم .

● رئیس جمهوری آینده‌باید آماده باشد که بکلیه تبعیضات مذهبی ونژادی درآمریکا پایان دهد

● دردنیای تعلیم و تربیت ما مواجه بامرزهای جدیدی شده‌ایم

● دیگر نمیتوان با همان‌روش کهنه سابق با دبیران و استادان رفتار نمود .

● تبعیضات نژادی درهرجنبه از حیات ملی‌ما ـ شغل ، مسکن ، حق‌رای ، مدارس باید از بین برود

● ما بمرز دورهٔ جدیدی رسیده‌ایم‌که نوید آغاز عصرطلائی را میدهد ، عصری‌که درآن فقر و گرسنگی کمتر خواهدبود

حقوق مدنی

آنچه درباره تساوی در مقابل قانون میگوئیم بهتر است آنرا بدون توجه به نژاد و عقیده و رنك در عمل بکار بندیم .

ما باید قدرت معنوی و حقوقی دولت مرکزی(دولت فدرال) رابکار ببریم تا یك نفر آمریکائی هم پیدا نشود که بخاطر نژاد و عقاید مذهبی که دارد از اختیارشغل مورد نظر خود محروم گردد . اگر قرار است آمریکا دائم در حال ترقی وپیشرفت باشد احتیاج به مغز های مستعد وتوانا و لایق دارد ومغز مستعد وتوانا اختصاص به نژاد و یاپیروان مسلك و عقیده خاصی ندارد . اگر میخواهیم آمریکا سر مشق ونمونه زنده آزادی برای‌تمام جهانیان باشد ما باید تبعیض را در استخدام بکلی از میان برداریم .

***

اگر ما باید به تعهدات‌خود در مقابل حقوق‌مدنی قیام نمائیم و برای همه افراد آمریکائی تساوی فرصت بوجود آوریم در اینصورت مقام ریاست جمهوری‌آمریکا باید تمام قدرت و اختیارات خودرا برای تامین این‌مقاصد جدا بکار اندازد . رئیس جمهوری آینده ما بایدتوانائی وآمادگی داشته باشد درسه جبهه زیر خوب پیشرفت کند :

یك رهبر قانونگزاری لایق و یك رئیس قوه مجریه شایسته و یك پیشوای معنوی توانا باشد .

رئیس جمهوری بعنوان رهبر قانونگزاری بایدحربه قانونی لازم را برای اجرای حقوقی که قانون اساسی‌به هر فرد آمریکائی اعطا کرده در اختیار ما بگذارد . رئیس جمهوری نمیتواند در انتظار بنشیند که دیگران این کار را برای او انجام دهند بلکه باید خود اوطرح‌های لازم را تدوین و تقدیم کنگره نمایدوبرای گذراندن آنها از کنگره مبارزه و کوشش کند و اگر کنگره‌در اقدامات خود تانی بخرج دهد رئیس جمهوری باید موضوع را با ملت در میان بگذارد .

ما باید کمیسیون حقوق مدنی ریاست جمهوری را تقویت و پشتیبانی نمائیم و به دادستان کل اختیارات‌لازم بدهیم که کلیه حقوق اعطا شده از طرف قانون اساسی را اجرا و اعمال نماید .

رئیس جمهوری آینده به عنوان رئیس قوه مجریه باید آماده باشد که به کلیه تبعیضات مذهبی و نژادی درفعالیت های دولت فدرال خاتمه بدهد .

رئیس قوه مجریه آمریکا همچنین باید مراقبت‌کامل داشته باشد که قوانین در نهایت قدرت و عزم وتصمیم بموقع اجرا در آیند و به حق رای و حقوق دیگری‌که قانون اساسی اعطا کرده به علت تسامح و لا قیدی‌لطمه‌ای وارد نشود .

رئیس جمهوری آمریکا به عنوان پیشوای اخلاقی ومعنوی باید کلیه نیروی خودرا در تفسیر و توجیه‌مسائل بزرك اخلاقی و معنوی که در مبارزه‌مابرای تامین‌حقوق بشری دخالت و تاثیر دارد بکار اندازد . او باید برای تامین حقوق هر فرد آمریکائی و تساوی آنها از لحاظ دسترسی به تسهیلات عمومی اعم از اینکه کلیسا یا پیشخوان مغازه اغذیه فروشی باشد از نیروی معنوی و فرهنگی عظیمی که در اختیار دارد نهایت استفاده را بنماید .

(نطق کندی در لوس آنجلس ـ کالیفرنیا ـ ۹ سپتامبر ۱۹۶۰)

***

تبعیضات نژادی در هر جنبه از حیات ملی ما ـ تبعیض در شغل ـ مسکن ـ حق رای ـ رستوران‌ومدارس باید بکلی از بین برود .

«حقوق بشر» ـ حقوق‌مدنی و اقتصادی که با وقار ومنزلت کلیه افراد بشر لازمه دارد ـ هدف ما و اولین اصول ما میباشد . این برنامه ایست که من در نهایت شوق و ایمان و یقین میتوانم محور فعالیت خود قراردهم.

(نطق کندی بمناسبت قبول نامزدی حزب دموکرات برای ریاست جمهوری ـ لوس آنجلس کالیفرنیا ـ ۱۵ ژوئیه ۱۹۶۰)

فرهنك

بی اعتنائی به تعلیم و تربیت بی اعتنائی‌به‌ملت‌است. وقت آن است که تشخیص دهیم در دنیای تعلیم و تربیت مواجه با مرز های جدیدی شده ایم : دیگرنمی‌توان با همان روش کهنه سابق با دبیران و استادان‌رفتار نمود و مقام ارجمند حرفه معلمی را پائین آورد. دیگر نمیتوان مخارج تعلیم و تربیت در دبیرستانها را بعهده مودیان مالیاتی و هزینه تحصیلی در دانشکده ها را بعهده اولیای دانشجویان محول نمود .

(نطق کندی در شهریوجین واقع در ایالت ارگان ۷ سپتامبر ۱۹۶۰)

***

ما درعصری زندگی میکنیم که اوضاع اجتماعی فوق العاده سریع تغییر میکند و دامنه علوم واختراعات باسرعت هرچه تمامتر توسعه میابد. در چنین عصرما باید هرچه در قوه داریم صرف تحکیم و تقویت مبانی تعلیم و تربیت خود کنیم **اما کار را باینجا نباید ختم‌کنیم** بلکه باید باین نکته نیز توجه داشته باشیم که جامعه آزاد امروز ایجاب میکند که لاینقطع مشغول کسب معلومات باشیم ویا اینکه خود را برای مواجهه‌با خطر انحطاط ملی آماده نمائیم . ما باید مردم رابرای‌آینده‌ای تربیت و آماده نمائیم که پیش بینی چنان آینده ازعهده عاقلترین اشخاص هم خارج است . ما بمرز دوره‌جدیدی رسیده‌ایم که نوید آغاز عصر طلائی را میدهد عصری که در آن فقر و بدبختی و گرسنگی کمتر خواهدبودو بعلت بسط دامنه تعلیم و تربیت مردان و زنان کلیه نقاط عالم وسائلی در دسترس خواهند داشت که‌استعداد ها و مواهب خود را ببالاترین درجه پرورش و ترقی‌بدهند.

(نطق کندی در انجمن تعلیم و تربیت آمریکا ـ دنور ـ کالرادو ـ ۱۴ اکتبر ۱۹۶۰)

پایان

کره زمین تنفس میکند

نیویورك ـ ۲۹ دسامبر ـ آسوشیتدپرس ـ بر اساس کشفیات اقمار مصنوعی امریکاروشن شده است که کره زمین بتدریج در قسمت هائی استوائی‌ورم میکند و در دو قطب فرو میرود و در واقع یکنوع تنفسی دارد که دوران‌آن را صد سال محاسبه کرده‌اند .البته این تورم و انقباض تاحدی نیست‌که برای ساکنین زمین محسوس باشد .

این اکتشاف رسما توسط علمای امریکا در جلسه «جامعه امریکائی علوم مترقی»اعلام شده است .

دانشمندان با بررسی شکل اقمار مصنوعی که در مدار زمین قرار دادند متوجه شدند که شکل آنها بهمین‌نحو تغییر میکند .

از طرف دیگر اقمار مصنوعی که روی مدار زمین میگردند سرعتشان روزانه کمتر میشود . یکی از اقمار وانگارد روزانه در اثر کاهش سرعت نیم میل به زمین نزدیکتر میشود .

بر اساس این محاسبه و با توجه به سرعت کره زمین دانشمندان‌کشف کرده‌اند که خودکره زمین نیز هرقرن یکهزارم ثانیه از سرعتش کاسته‌می شود .

بدین ترتیب صدمیلیون سال دیگر روز های زمین ۱۵ دقیقه دراز تر از ۲۴ ساعت کنونی خواهد بود .

ضمنا زمین تورم خود را در وسط وانقباض خود را در قطبین ادامه خواهد داد اما سرعت این تغییریك یکسان نخواهدبود درنتیجه‌شکل زمین به کره کامل نزدیکتر خواهد شد .

این امر سرعت زمین را مجددا زیاد خواهد کرد و مانع سقوط زمین بر خورشید میشود و مجددا شکل زمین بسمت حالت کنونی متمایل میگردد .

بنا براین بر خلاف آنچه قبلاگمان میرفت «مادرمازمین» آن قدر ها هم پیر نشده هنوز قدرت جوانی دارد .

صورت کشیك دائم آقایان پزشکان دریکماه دی ماه ۱۳۳۹

آقایان دکتر حسن فامیلی خیابان شاه بیست متری اول ـ دکتر اسلام دوست خیابان حشمت‌الدوله چهارراه انگجی دروازه دولت مقابل پمپ‌بنزین تلفن ۳۵۹۴۴ ـ دکتر خلیل رسولی خیابان امیرآباد خیابان نصرت کاشی ۹۵ـ دکتر کرامت‌الله فرهودی خیابان شاهرضا چهار راه پل چوبی تلفن ۳۸۵۱۰ ـ دکتر مهرداد پاك نیا خیابان آذربایجان چهارراه خوش‌تلفن۶۵۰۷۳ دکتر محمد تقی اسفندیاری خیابان پاستور چهارراه مختاری تلفن۲۰۹۱۸ دکتر حسین منشی‌زاده خیابان مولوی بازارچه قنات آباد ـ دکتر غلامحسین مهر علی خیابان سلسبیل (چهارراه) تلفن ۶۶۶۶۰ـ دکتر سید علی میر احمدی خیابان هاشمی بین چهارراه قصر دشت تلفن ۶۳۶۸۵ـ دکتر کاظم نجم آبادی خیابان شاهرضا چهارراه بیمارستان پهلوی تلفن ۴۷۳۲۳ ـ دکتر عطاءالله نیری خیابان شاهپور چهارراه مختاری تلفن ۳۸۷۶۰ ـدکتر سید جعفر امیر حمزه خیابان ژاله ایستگاه بهنام پلاك ۱۶۳ تلفن ۳۲۸۱۰ـ دکتر محمود عالم خیابان شمیران‌مقابل سینما مولن‌روژ تلفن ۳۴۸۳۵ ـدکتر حسین فرهمندی‌سه راه امین حضور اول خیابان‌ری‌ـ دکتر مسعودلاهیجانی خیابان امیرآباد کوچه مهر تلفن۶۲۴۳۶ دکتر شاهپور سیاهپوش خیابان امیریه ایستگاه البرز جنب مسجد فخریه ـ دکتر علی نصیری خیابان شاهرضا جنب سینما دیانا کوچه‌انوار تلفن ۶۲۱۷۶ ـ دکتر علی‌اصغرسعادت شمیران (نیاوران) روبروی بهداری شمیرانات‌ـ دکتر نادر یاسمین خیابان نواب شمالی چهارراه لولاگر ـ دکتر حسین گلستانیان خیابان خواجه‌نظام‌ـ الملك ایستگاه مدرسه ـ دندانپزشکی و دندانسازی شاداب خیابان ری‌اول صدرالاشراف ـ دکتر صانعی دندان پزشك (پزشك مجاز) تخت جمشید انصاری تلفن ۴۵۰۲۱ـدکتر حسین احمدی میدان ثریا کوچه پلیس‌شماره ۱۷ـ دکتر نعمت‌الله مقبلی نیاوران ـ دکتر حسن دادگستر تخت جمشید خیابان وصال شیرازی کوچه ایران ـ دکتر علیرضا طیاری امیریه چهارراه مختاری‌ـ دکتر بیژن ریاحی خیابان نواب چهارراه اناری تلفن ۵۲۱۳۷ ـ بانو دکتر فاطمه آریا خیابان نواب چهارراه اناری تلفن ۵۲۱۳۷ـ دکتر جلال استقامت (دندانپزشك) خیابان پهلوی بلوار کوچه فرخی کاشی۵۳ تلفن ۶۸۴۱۹ـ دکتر محمود علم آموز میدان ۲۴ اسفندکوی بهرام تلفن ۶۸۲۸۵.

بزودی در سینما پلازا

سگ ومادر زن

دوبله بفارسی ـ وایداسکرین

باشرکت : شلی وینترز ـ فارلی گرینجر

این اثرکمدی ، تنها فیلمی است‌که توانسته ارزشی همپایه بزرگترین آثارکمدی سینمائی جهان‌کسب‌کند

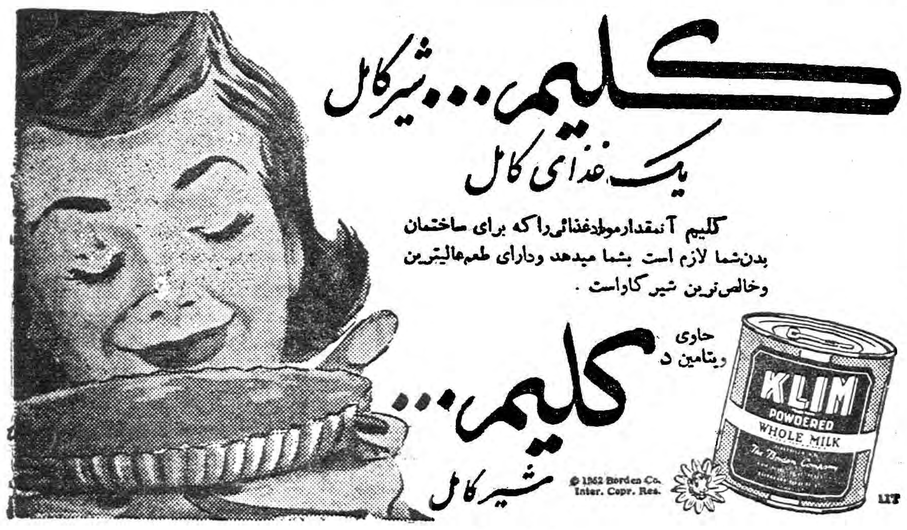

آ ـ ۳۶۷۹۰

آ ـ ۳۶۷۸۶

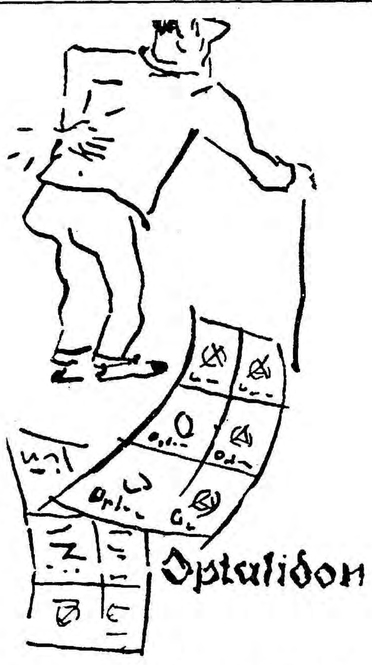

ایطالیدون ساندوز محصول سویس .

ایطالیدون ساندوز را فقط درکاغذهای زرورقی‌که دارای علامت مخصوص ساندوز است خریداری فرمائید.

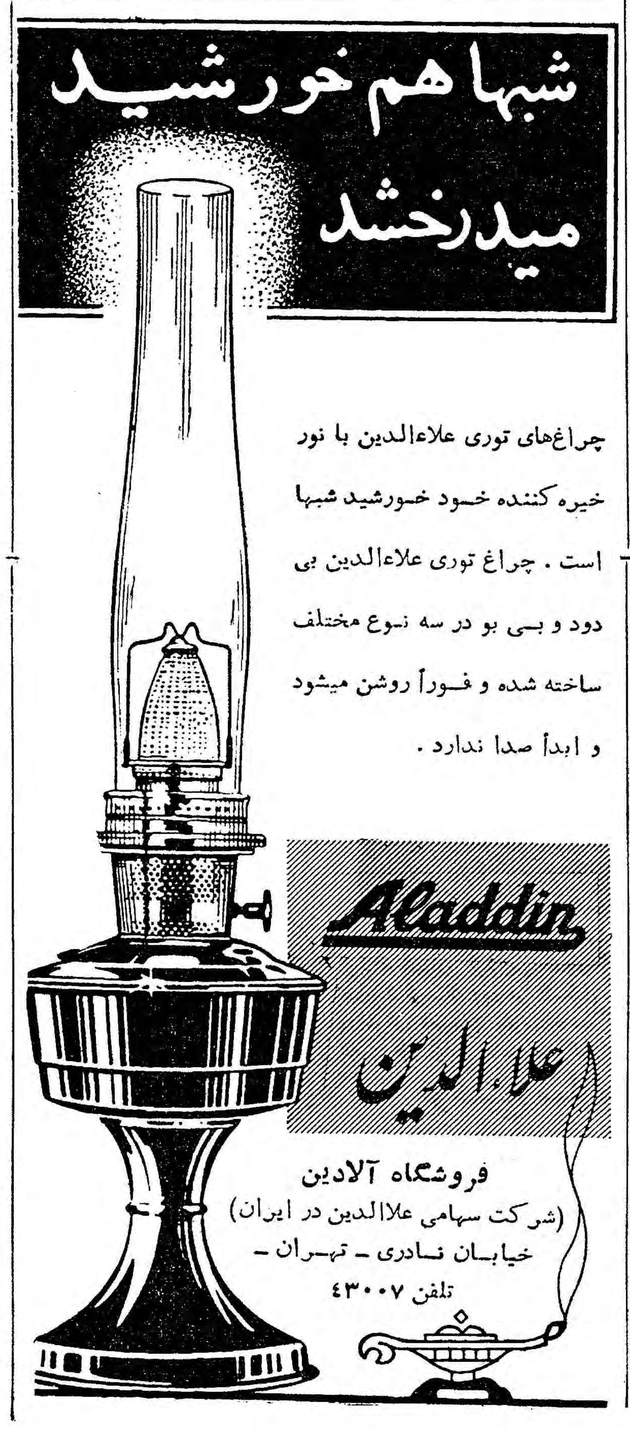

چند خبر کوتاه

مشهد ـ مامورین ژاندارمری کاشمر ضمن بازرسی اتوبوس شماره۷۰۱۵ که از کاشمر عازم قریه«برولکن» بود مقدار ۸ کیلو وهفتصدوپنجاه گرم تریاك افغانی کشف کردند. تریاکهای مکشوفه ضبط شد ومسافرین قاچاقچی‌بنام جلال وشکراله بازداشت گردیدند

بیجار ـ آقایان نصرت بیجاری وکورش نوربخش در مسابقات پینك پنك دبیرستان پهلوی بیجار بمقام قهرمانی رسیدند. فعالیت آقایان قائمی ـ منظوری وخرازی مربیان ورزش دبیرستان در برگزاری این مسابقات قابل توجه است .

فیروزکوه ـچندروز قبل یك دستگاه تلفن در محل دسته ژاندارمری فیروزکوه نصب شد و مورد استفاده قرار گرفت فعالیت مامورین ژاندارمری برای حفظ امنیت این منطقه باعث خشنودی اهالی است.

مشهد ـبمناسبت بازگشت‌آقای تهرانیان مدیر روزنامه خراسان‌از اروپا ضیافتی از طرف آقای‌حجازی سردبیر این روزنامه درباغ ملی مشهد ترتیب داده شد.

مرزن آبادـپریروز منزل‌محمود کاویانی یکی از اهالی قریهٔ «آغوردارین» واقع در ٦ کیلو ـ متری مرزن‌آبادبعلت سرایت‌آتش ازلوله بخاری طعمهٔ حریق شدواین کشاورز بی‌بضاعت از هستی‌ساقط گردید . جادارد موسسات خیریه باین خانواده آسیب دیده کمك نماید.

مشهد ـ۸نفر پیشاهنگان‌پرورشگاه جمعیت شیروخورشید سرخ مشهد برای شرکت در جشن سومین‌سال جمهوری پیشاهنگی پاکستان به‌آن کشور عزیمت کردند . سرپرستی این عده راآقای منوچهر فرامرز بعهده دارد.

برای ایجاد پارك شهر آمل

شاهنشاه عمارت چایخوری سلطنتی را بشهرداری واگذار فرمودند

ارزش این‌عمارت بیش‌از ٤٠ میلیون‌ریال‌است

خبرنگار مادر آمل مینویسد درکنفرانس اخیر شهرداران مازندران که‌باحضور آقای بوذری مدیر کل امور شهرداری در بابلسر تشکیل شد آقای منوچهر سعیدی شهردار آمل لزوم‌ایجاد یك‌پارك عمومی را دراین شهرستان مطرح نمود ویادآور شد که زمین عمارت چایخوری سلطنتی درآمل که‌از سال ۱۳۲۰تاکنون بلااستفاده مانده است برای ایجاد پارك شهر مناسب میباشدضمنا آقای سعیدی عریضهٔ اهالی آمل دربارهٔ واگذاری زمین مزبور رابه‌پیشگاه ملوکانه معروض داشت واستدعا نمود که‌نظر لطف شاهنشاه دراین مورد شامل حال اهالی آمل گردد.

پس‌از تقدیم عریضهٔ اهالی آمل، چندروز قبل آقای‌بهبهانیان مدیرعامل بنیاد پهلوی طی نامه‌ای بشهرداری آمل اطلاع دادکه‌تقاضای اهالی این شهرمورد موافقت شاهنشاه قرار گرفت و اعلیحضرت زمین مزبوررا برای ایجادپارك شهربشهرداری آمل اعطافرمودند . خبرنگار مادرگزارش خود اضافه میکند بااین عطیه ملوکانه اینك شهرداری آمل برای تهیه مقدمات ایجادپارك شهر در محل عمارت چایخوری سلطنتی مشغول فعالیت است . گفته میشود ارزش این عمارت‌متجاوزاز چهل‌میلیون ریال میباشد

قوچ امامزاده «قوچ امامی» رادزدیدند

سه‌سال پیش کلهٔ قوچ را بردند و امسال‌هم خودش را !

جعفر رشیدی

حسن رشیدی

خبرنگار ما در ساوه گزارش میدهد چند روز قبل به گروهان ژاندارمری ساوه اطلاع داده شدکه امامزاده «قوچ امامی» واقع در ۱۸ کیلومتری ساوه مورد دستبرد قرار گرفته و بقایای مجسمه قوچ‌سنگی این امامزاده که سه سال پیش نیز مورد دستبرد قرار گرفته بودسرقت شده است مامورین ژاندارمری بلافاصله در اطراف این جریان به تحقیق پرداختند و دو برادر باسامی حسن و جعفر رشیدی از اهالی قریه «مزرعه» را که در نزدیکی امامزاده قرار دارد دستگیر کردند با اطلاع این جریان بدادسرای شهرستان ساوه آقای کاظمی دادستان این‌شهرستان شخصا موضوع را زیر نظر گرفت اینك هردوبرادر به اتهام سرقت مجسمه قوچ سنگی که گفته‌میشود از آثار تاریخی این منطقه می باشد در باز داشت هستند

ورود فرمانده جدید

خبرنگار مادر شیراز گزارش میدهد پریروز تیمسار سرتیپ اسکندر آزموده فرمانده جدید لشکر ده فارس بشیراز واردشدو از طرف افسران ارشد لشکر مورد استقبال قرار گرفت.

تیمسار آزموده پس‌از ورود به شیراز بلافاصله‌در محل کار خود حضور یافت و مشغول کار شد.

توقف کوتاه

خبرنگار مادر رودبار مینویسد چندروز قبل آقای احمد جالینوس رئیس بانك ملی رشت که اخیرا باروپا مسافرت کرده‌بوددرمراجعت از اروپا برودبار وارد شد

آقای جالینوس پس‌از توقف کوتاه دررودبار عازم شهرستان رشت گردید.

بازدید شهر بابك

خبرنگار ما در شهربابك می‌ویسد چندروز قبل آقای نامور فرماندار رفسنجان باتفاق روسای دارائی وانحصارات این شهر برای بازدید وضع عمومی شهر بابك‌به این منطقه وارد شدند .

آقای فرماندار و همراهان پس از رسیدگی بخواسته های اهالی وبازدید ادارات دارائی‌و انحصارات شهربابك برفسنجان بازگشتند.

از : عمیدزاده — خبرنگارگنبدکاوس

مناظر زیبا و خاطرات نازیبا

یکروز ببازدید مقبرهٔ قابوس بن‌وشمیگر که در باغ ملی‌گنبدکاوس قرار دارد رفتم ووقتیکه به‌پای مقبره قابوس رسیدم ،ازبالای بلندی منظره عمومی‌گنبدکاوس را ازنظرگذرانیدم.

شهر ماازبالای این بلندی چشم‌اندازی واقعازیباداشت در همهٔجا آثار عمران وآبادانی بچشم میخورد ودشتهای سرسبز اطراف حکایت‌از پیشرفتهای کشاورزی این منطقه میکرد با دیدن این مناظر سر سبز وباطراوت از اینکه شهر ما بسرعت در حال پیشرفت و توسعه‌است‌درخود وجد وسرور زائدالوصفی احساس کردم ولی بزودی از خاطرم گذشت که شهرماهنوز احتیاجات و نقائص زیادی دارد بیادم آمد که اسفالت خیابان اصلی شهر ظرف یکسال وچندروز در نقاط‌مختلف کنده شده و بصورت موجود آبله روئی در آمده است . بیاد شبها افتادم که نیروی برق موردنیاز اهالی تامین نیست وشهرزیبای ماأغلب شبهادر تاریکی فرومیرود وعلاوه براین وضع نان وگوشت هم دراین شهر چندان تعریفی ندارد هنگام غروب بود که مقبره پرشکوه قابوس را ترك‌گفتم درجائیکه پیش خود میگفتم اگر مسئولین امور برای تامین برق و اسفالت خیابان های گنبدکاوس اقدام نمایند زیبائی شهرما دوچندان خواهد شد.

مدیرکل فرهنك مازندران طی مصاحبه‌ای گفت :

کالج ملی مازندران کم نظیر خواهدبود

فرهنگدوستان‌این‌استان‌در خریدسهام‌کالج‌پیشدستی‌میکنند

آقای مشایخی بسئوالات خبرنگارما توضیح میدهد

خبرنگار ما در ساری مینویسد : چندروز قبل آقای مشایخی مدیر کل‌فرهنك مازندران طی‌مصاحبه‌ای درباره تاسیس کالج ملی شبانه‌روزی وسایر اقداماتی که برای توسعه پیشرفت فرهنك این استان بعمل آمده است اظهار داشت : همه‌ساله عده‌ای‌از جوانان‌مازندرانی برای تحصیل در رشته های‌مختلفه بطهران میرفتند وبعضی ها نیز فرزندان خودرا برای ادامه‌تحصیل بخارج میفرستادند ودر این راه هزینهٔ هنگفتی متحمل میشدند . باینجهت آقای بنی‌آدم استاندار مازندران سهام کالج‌راخریده‌اندو خودبرای ایجاد یك کالج‌ملی‌شبانه روزی دراین استان فعالیت ثمر ـ بخشی راآغاز نمود . بهترین راه این تشخیص داده شد که موسسه مزبور بصورت شرکت سهامی وملی ایجاد گرددتا هزینهٔ آن باری بردوش دولت نباشدباانتشار آگهی از طرف آقای استاندار اهالی وفرهنگیان اکثر شهر های مازندران درتعقیب اقدامات قبلی وجوه جمع‌آوری شده به‌حساب ۲۷۸۱ شعبه بانك ملی ساری‌واریز گردیده است .کالج ملی شبانه‌روزی با همکاری متخصصین آمریکائی. وکارشناسان ورزیدهٔ ایرانی اداره خواهد شد و بهمین جهت پیش‌بینی میشود این موسسه درنوع خود ممتاز باشد.

آقای مشایخی افزود در استان مازندران ٦٩دبیرستان وجود دارد که ۳۸ دبیرستان بصورت نیمه‌ملی اداره میشود . ضمنا برای توسعه وپیشرفت امور فرهنگی این استان اقدامات موثری بعمل‌آمده است.

فعالیتهای انتخاباتی درشهرستانها

اردکان ـآقای جلیلی کاندیدای نمایندگی دوره بیستم مجلس شورای ملی از اردکان وارد این شهر شد و باین ترتیب فعالیت های انتخاباتی دراردکان شروع گردید.

کرمانشاه ـ آقایان محمدعلی علامه‌وحیدی وحاج محمد جواد حریری کاندیداهای نمایندگی دوره بیستم مجلس شورای ملی از کرمانشاه باهواپیما وارد این شهرستان شدند تافعالیت‌های انتخاباتی خودرا شروع نمایند.

آستارا ـ از طرف افراد حزب مردم و ملیون اعلامیه‌هائی بنفع آقایان سرهنك آرمین کاندیدای حزب‌ملیون‌و حسین پروین کاندیدای حزب مردم در آستارا بخش شد ولی هنوز هیچیك از کاندیدا های مزبور وارد این شهرستان نشده‌اند وقرار است بزودی وارد شوند.

شهرکرد ـ آقای رستم امیربختیار ازطرف کمیته مرکزی حزب مردم برای نمایندگی دورهٔ بیستم مجلس شورای ملی به حزب مردم شهرستان شهرکرد معرفی از طرف اهالی فعالیتهای انتخاباتی در این شهرستان شروع گردید.

اصفهانـآقای مهندس حسین‌معتمدی مدیر مجله سپاهان‌کاندیدای منفرد نمایندگی مجلس شورایملی از اصفهان با هواپیما وارد این شهرستان شد و مورد استقبال قرار گرفت باورود آقای معتمدی‌فعالیت های انتخاباتی دراصفهان شروع گردید.

جنایت مرموز

جنازهٔ جوانیکه‌گوشت صورتش‌را بریده‌بودند پیدا شد

قاتل یاقاتلین این‌جوان هنوزشناخته نشده‌اند

خبرنگار ما درگنبدکاوس اطلاع میدهدچندروز قبل یکی از اهالی گنبدکاوس به شهربانی‌این شهرستان اطلاع دادکه جنازه‌ای درنزدیکی کورهٔ آجرفشاری در خارج شهرافتاده است.

بااطلاع این جریان بلافاصله‌آقایان همایونی رئیس دادگاه باتفاق رئیس شهربانی گنبد کاوس بمحل‌واقعه‌عزیمت کردند وپس‌از معاینه جسد در این‌باره پرونده‌ای تشکیل دادند . جنازه متعلق بجوان بلندقدی است که قاتل یاقاتلین اورا بطرز فجیعی کشته و برای اینکه هویت‌جنازه تشخیص داده نشود گوشت‌سروصورت اورابکلی بریده بودند. جنازه که جزیك زیرشلواری لباسی برتن نداشت پس‌از انجام تشریفات قانونی به‌عنوان مجهول‌الهویه مدفون گردید.

خبرنگار مادر گزارش خود اضافه میکند این سومین‌جنایت مرموزی است که اخیرا در گنبدکاوس اتفاق می‌افتد وهنوز معلوم نیست‌قاتلین این‌سه‌نفر چه‌کسانی میباشند.

انتخابات انجمن شهر درشهرستانها

همدان ـ آقایان عینقی کاظمی ـحسین حبیبی ـعبداله شریفی‌ـ محمدسرابی ـمهدی شریفی ـمحمد حسین کاظم ـمحسن‌باروتیان بسمت اعضای اصلی و آقایان حاج علی ، اسماعیل حسینی ،خدارضا مرادی، اسماعیل قیری ، یوسف فلاح وحسن ساعتیان بسمت اعضای علی‌البدل هیئت نظارت برانتخابات انجمن شهر همدان انتخاب‌شدند.

رودبار ـروز گذشته اخذ رای برای انتخاب اعضای انجمن شهر رودباربعمل آمد اسامی نمایندگان منتخب انجمن این شهرستان در شماره بعد باستحضار خواهد رسید.

کرمانشاه ـروز گذشته اخذرای انتخابات انجمن شهر کرمانشاه دره حوزه‌انجام گرفت هنوز اسامی حائزین اکثریت آراء اعلام نشده است.

شیراز ـ بطوریکه از استانداری فارس اطلاع میدهند اعتبارنامه های نمایندگان انجمن شهر مرودشت درجلسهٔ هیئت رئیسه انجمن نظارت برانتخابات انجمن شهر این منطقه به‌تصویب رسیده است.

قهرمانان پینك‌پنك دبستانهای گرگان

خبرنگار مادرگرگان مینویسد چندروز قبل مسابقات پینك‌پنك دبستان های گرگان انجام شد ودر نتیجه آقایان فرجاد از دبستان منوچهری ، یزدی از دبستان عنصری وسعیدی از دبستان منوچهری بمقام قهرمانی رسیدند .

درعکس بالا قهرمانان پینك پنك‌درکنار هم دیده میشود.

دیروز چند شخصیت وارد شیراز شدند

خبرنگار ما در شیراز تلفنی گزارش داد دیروز وزیر مختار برزیل در ایران با اتومبیل بشیراز وارد شد و پس از باز دید آثار تاریخی شیراز و تخت جمشید بعد از ظهر بتهران مراجعت نمود . همچنین‌تیمسار سپهبد جهانبانی برای رسیدگی‌ومطالعه‌درباره جشن ۲۵۰۰ ساله شاهنشاهی با هواپیما وارد شیراز شد و در فرودگاه از طرف تیمسار سرلشگر نوذری فرمانده سپاه و رؤسای ادارات انتظامی مورد استقبال قرار گرفت

ضمنا آقای راجرز معاون مستشاری نیروی زمینی با هواپیما وارد شیراز شد و مرکز پیاده را مورد باز دید قرار داد . دیشب ضیافتی‌از طرف فرمانده سپاه پنج جنوب در باشگاه افسران بافتخار آقای راجرز ترتیب داده شده بود که تیمسار جهانبانی و امرای سپاه و لشگر و فرماندار و شهردار و روسای ادارات دولتی شیراز در آن شرکت داشتند . آقای راجرز بعد از ظهر امروز بتهران مراجعت میکند .

دفترپست میخواهند

، با اینکه اهالی‌قریه(پرپسر خورگام عمارلو» از توابع رودبار یکنفر پیك پست بهزینهٔ خود در اختیاراداره پست وتلگراف رشت گذاشته‌اند ولی‌متاسفانه اداره‌پست و تلگراف رشت‌برای تاسیس‌دفتر پست دراین قریه‌اقدام نکرده‌است اهالی تقاضا دارند برای تاسیس دفتر پست در قریه«پرپسر» اقدام گردد.

پاداش فعالیت

آقای شجاعیون رئیس اداره کشاورزی شهسوار بمناسبت ابراز فعالیت در مبارزه باآفات مرکبات این شهرستان از طرف آقای مهندس مهدوی وزیر کشاورزی کتبا مورد تقریر قرار گرفت.

کنفرانس رؤسای فرهنك گیلان

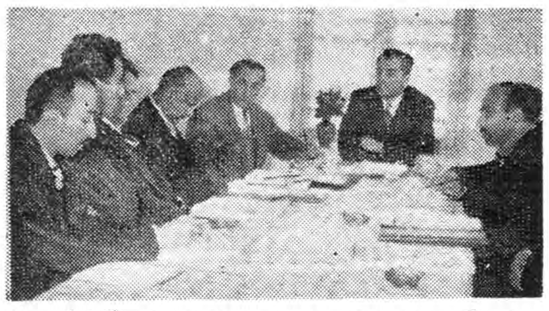

خبرنگار مادر رودسر مینویسد چندروز قبل کنفرانس روسای فرهنك استان گیلان باحضور آقای میرهاشمی مدیرکل فرهنك‌استان درادارهٔ فرهنك رودسر تشکیل گردید . دراولین جلسه این کنفرانس دراطراف تعلیمات متوسطه مذاکراتی بعمل آمد وتصمیماتی گرفته‌شد عکس بالا اولین جلسه‌کنفرانس روسای فرهنك گیلان رانشان میدهد.

درمانگاهی مدرن دربندری دور افتاده !

خبرنگار ما در بندر جنوب گزارش میدهد براثر مساعی آقای مهندس علی مراد زند فرماندار بندر بوشهر اخیرا درمانگاه مجهز و مدرنی در بندر «دیر» واقع در ۲۵۰ کیلو متری بندر بوشهر ایجاد شده است .

هزینه ساختمان این درمانگاه یك میلیون وسیصد و پنجاه هزار ریال گردیده که یکصد میلیون ریال آن از محل پذیره نفت و بقیه از محل بودجه عمران مرزی وزارت بهداری تامین شده است در عکس بالا ساختمان درمانگاه بندر «دیر» دیده می شود .

نوزاد سرراهی

خبرنگار ما درگرگان مینویسد چندروز قبل یکی از اهالی‌گرگان که‌نوزادی رااز سر راه برداشته بود بدادسرای این شهرستان مراجعه کرد ونوزاد مزبور را تحویل آقای دادستان داد.

نوزاد سرراهی طبق تقاضای گروهبانی که از داشتن اولاد محروم بود بوی تحویل داده شد.

زنی مجروح شد

طبق گزارش خبرنگار ما در مشهد چند روز قبل اتومبیل شماره ۳۰۷٤ برانندگی ولی هنگام عبور از جاده چناران مشهد با زنی بنام سلطان تصادف کرد واو را بسختی مجروح نمود . مجروح جهت‌معالجه به بیمارستان منتقل شد ورانده بی احتیاط باز داشت گردید .

توضیح سازمان برنامه دربارهٔ آب آشامیدنی و برق شیروان

اداره روابط‌عمومی‌سازمان برنامه درباره خبر«لوله‌کشی آب‌شیروان» که در این صفحه چاپ شد توضیح میدهد : چون تهیهٔ پروژه عملیات لوله‌کشی شهرها قبل‌از مطالعه در مورد تعیین میزان ذخیره آب ،نوع آن از لحاظ قابلیت شرب صحیح نیست لذا تصمیم گرفته شد ابتدا یك حلقه چاه عمیق آزمایشی درشیروان حفر شود ودر صورتیکه آب چاه مزبور قابل شرب ونتیجهٔ کار از هرلحاظ رضایت‌بخش بودعملیات لوله‌کشی آب این شهرستان آغاز گردد . ضمنا اعتبار موردنیاز برای تقویت نیروی برق شیروان تامین شده است.

نتیجه قمار

دو برادر قمارباز بهمدستی مادرخود جوانی را درمجلس عروسی کشتند

اختلافی‌که برسرقمار بروزکرد بقتل یکی‌ازقماربازان‌انجامید

چند روز قبل دو برادر قمار باز در قریه «قزلجه» از توابع همدان طی ماجرائی حریف خود را که جوانی‌بنام‌حسین‌بود بقتل رسانیدند

جریان مشروح این واقعه طبق گزارش خبرنگار ما در همدان از این قرار است :

چندی پیش دو برادر از اهالی قریه «قزلجه»واقع در نزدیکی همدان باسامی علی گلرو براتعلی هنگام قمار با حریف خود حسین اختلافی پیدا کردند و این اختلاف به نزاع شدیدی منجرشد وبراتعلی بسختی مضروب گردید .

مادر براتعلی که ناظر جریان بود بطرفداری از فرزندانش وارد معرکه شد و با پرتاب کردن‌سنك بزرگی پیشانی حسین را مجروح کرد .

گرچه این نزاع با دخالت‌ریش سفیدان این قریه خاتمه یافت‌ولی چند شب قبل که‌علی گلر وبراتعلی و حسین در مجلس عروسی یکی از دوستان خود شرکت داشتند مجددا بین آندو برادر و حسین نزاعی روی داد .

در این نزاع که مادر علی گلرو براتعلی نیز شرکت داشت حسین بر اثر ضربات چوب به قتل‌رسید و با این پیش آمد بساط عروسی برهم خورد .

بااطلاع جریان‌بدادسرا وژاندارمری همدان آقایان باز پرس و پزشك قانونی در محل حضور یافتند و برای‌دفن جنازه حسین اقدام‌گردید ضمنا دو برادر قاتل و مادر آنها بازداشت شدند و قضیه تحت‌تعقیب قرار گرفت .

چند قطره خون

در سکوت نیمه شب دستی دراز شده بود تا تور سیمی پنجره اطاق شیر محمدی را قطع کند و باین وسیله راه رابرای سرقت باز نماید .

چند ساعت میگذشت که شیرمحمدی روی تختخوابش‌دراز کشیده بود و بیخوابی بسرش زده پلکهایش را بهم میمالید اتفاقا دست ناشناس راکه تورسیمی پنجره اطاق اورا میبریددید وابتداعکس‌العملی نشان‌نداد ولی پس‌ازچند لحظه تصمیم‌گرفت که سارق را ادب کند وبهمین منظور تفنك شکاری خود را که‌در نزدیکی رختخواب قرار داشت بدست گرفت‌وبا شلیك یك‌گلوله دست سارق را هدف قرار داد .

وقتیکه شیر محمدی برای دستگیری سارق بیرون آمدفقط آثار چند قطره خون در پای پنجره باقی‌بود ....

این‌جریان را خبرنگار ما در گنبدکاوس گزارش داده‌است .

دستگیری سارق وکلاهبردار

خبرنگار مادر ساوه می‌نویسد چندروز قبل مامورین ژاندارمری «خرقان» از توابع‌ساوه شخصی‌بنام علی صمدی‌راکه سابقه کلاهبرداری وسرقت زیادی دراین منطقه دارد دستگیر کردند.

سارق‌پس‌از بازجوئیهای‌مقدماتی وتشکیل پرونده تحویل دادسرای ساوه شد.

کارگران دوزندگیها و گرمابه‌های همدان

تقاضای بیمه‌شدن دارند

خبرنگار مادر همدان مینویسد چندروز قبل عده‌ای از کارگران دوزندگیهای همدان درفرمانداری این شهرستان حضور یافتند و ضمن تسلیم نامه‌ای تقاضا نمودند که‌ازطرف ادارهٔ کار این‌شهرستان برای بیمه‌شدن آنان اقدام گردد.

خبرنگار مادر گزارش خود اضافه می‌کند کارگران گرمابه‌های همدان نیز همین تقاضا رااز مسئولین اموردارند ودرانتظار پاسخ مثبت روز شماری میکنند.

نیازمندیها و آگهی‌های کوچک

استخدام میشود

سازمان نجات به تعدادی
دوشیزه وبانو برای فروش لوور- دوبیر با حقوق‌ماهیانه ۶۰۰۰ ریال نیازمند است .
میدان بهارستان شاه آباد داروخانه دکتر تبر تربتی تلفن ۳۲۵۴۳
آ-۳۲۱۸۷ ۶-۲۰

آگهی استخدام
شرکت ملی‌نفت ایران‌جهت خدمت در بهداری جنوب به یك نفر بانو برای تصدی شبانه روزی پرستاران که واجد شرایط زیر باشد نیازمند است :
۱-دارای گواهینامه کامل متوسطه
۲-سن بین ۳۰ تا ۳۵ سال
۳-آشنائی بزبان انگلیسی
داوطلبین میتوانند تا پایان روز ۳۰ دی ماه ۱۳۳۹ همه روزه بین ساعات ۸ تا ۱۲ باداره استخدام شرکت ملی نفت واقع در خیابان پهلوی نزدیك بلوار کرج مراجعه نمایند
آ-۳۶۵۱۲

آگهی استخدام
شرکت ملی‌نفت ایران برای‌تصدی سرپرست شبانه روزی پرستاران بهداری آبادان بیك نفر بانو یا دوشیزه که واجد شرایط ذیل‌باشد نیازمند است :
۱- مجرد
۲-دارای گواهینامه متوسطه
۳- سن ۲۵ تا ۳۵ سال
۴- دانستن زبان انگلیسی
داوطلبان میتوانند همه روزه بین ساعت۸ الی ۱۲تاپایان روز بیستم دیماه ۱۳۳۹ باداره استخدام شرکت واقع در خیابان پهلوی نزدیك‌بلوار کرج مراجعه نمایند . ضمنا کسانی که تحصیلات و یا تجربیات بیشتری داشته باشند حق تقدم خواهند داشت
آ-۳۶۲۸۲

بیکنفر ماتیکوری نیازمندیم
امیریه البرز سالن آرایش‌نمونه

شرکت اسپینز (۱۹۴۸) بامسئولیت محدود
خیابان جمشیدآباد شماره۱۹ تهران برای کار در هتل ۱۳۲ تختخوابی لوکس که بزودی در آبادان افتتاح خواهد شد احتیاج باشخاص زیر دارد .
۱-چند پیشخدمت برای اطاقها
۲-چند پیشخدمت برای سالن پذیرائی
۳-چند مسئول بار
۴-چند مسئول راهنمائی‌واطلاعات هتل
۵-مسئول برای شبکه تلفنی‌هتل
۶- چند منشی وحسابدار
۷-سرپرست باربران و سرایدار
۸-مسئول کنترل‌انبارها وانباردار
۹-چند سر آشپز مجرب
فقط اشخاصی که داری تجربه کافی در امور فوق باشند میتوانند تقاضای کتبی خودرا بانضمام یکقطعه عکس‌بادرس‌فوق‌ارسال‌دارندویاشخصا برای مصاحبه مراجعه نمایند .
اشخاص واجد شرایط از حقوق ومزایای مناسب بهره‌مند گردیده‌و از غذای مجانی و تسهیلات زندگی ازنظر جابرای یکنفر استفاده‌خواهند کرد در موارد بخصوص یك قرارداد ۱۲ ماهه با متقاضیان منعقد خواهد گردید .
۱-۳ آ-۳۶۵۷۸ گردونه

دانشکده دارو سازی
چهار تن دانشیار برای کرسی های
۱- شیمی تجزیه
۲- فارماکودینامی
۳- دارو های شیمیائی
۴-زهر شناسی
به مسابقه انتخاب می نماید داوطلبین واجد شرایط میتوانند از تاریخ ۱۰ دیماه ۳۹ بمدت یکماه با مدارك لازم بدفتر دانشکده مراجعه وثبت نام نمایند .
رئیس دانشکده داروسازی - دکتر مهدی نامدار
۱-۲ آ-۳۶۶۲۶

داروخانه خبیری
در اثر وسعت کار احتیاج بیك شریك کمك داروساز که در حدود ۱۵۰۰۰۰ ریال داشته باشد دارد تلفن داروخانه ۲۷۴۷۹
خبیری
۱-۲ آ-۳۲۷۷۹

آگهی انتخاب دستیار
دانشکده پزشکی مشهد برای رشته بیماریهای پوست احتیاج بیك‌تن‌دستیار دارد داوطلبین واجد شرایط که خدمت وظیفه را انجام داده و یا دارای‌معافیت دائم باشند می‌توانند از تاریخ یکم دیماه ۱۳۳۹ تا مدت یکماه در تهران باداره کل‌تعلیمات‌عالیه‌وروابط‌فرهنگی و در مشهد باداره دبیر خانه دانشکده پزشکی مشهد مراجعه و ثبت نام نمایند .
رئیس دانشکده پزشکی مشهد- دکتر سامی‌راد
۲- آ-۳۶۷۲۶

استخدام بسته بند
بیك عده بانو یادوشیزه که‌در کارهای مربوط به‌بسته بندی در لابراتوار آشنا باشند نیازمندیم به تلفن ۵۸۴۹۹ یابه‌نشانی -ناصرخسرو مقابل دارائی -کوچه حاجی نایب‌چاپ آپانادا مراجعه شود .
آ-۳۶۸۹۲ ۱-۳

شرکت آل پاین چندنفر
دیگر راننده گواهینامه پایه یك رااستخدام‌مینماید بعدازظهر ها به کارخانه آل پاین کیلومتر ۲۱ جاده مخصوص کرج مراجعه نمایند
آ-۶۹۰۸ ۳

یك‌موسسه بزرك به یك
بانو یادوشیزه که‌دارای معلومات کافی‌درامور اداری بوده‌وماشین‌نویسی فارسی ولاتین را باورزیدگی کامل بداند نیازمنداست واجدین شرایط با صندوق پستی ۱۹۳ مکاتبه نمایند .
۱-۲ آ-۳۶۸۴۸

دانشکده پزشکی تهران
یك تن دستیار برای بخش چشم پزشکی بیمارستان فارابی از طریق مسابقه انتخاب می‌نماید .
داوطلبان میتوانند از تاریخ ۱۰ر۱۰ر۳۹تابیست روز بامدارك‌خود بدبیرخانه دانشکده پزشکی مراجعه وثبت نام نمایند .
رئیس دانشکده پزشکی -دکترفرهاد
۱-۲ آ-۳۶۸۰۴

بیکنفر دیپلمه متوسطه که
بزبان انگلیسی احاطه کامل داشته و تجربه کافی در امور میکانیکی و سفارشات لوازم یدکی و خواندن کاتالکهای انگلیسی در قسمت ماشین آلات داشته باشد برای کارگاه های خارج از تهران نزدیك کرمانشاه (شاه آباد غرب) نیازمندیم اشخاص واجد شرایط می‌توانند بشرکت سهامی‌آرمه خیابان اراك کاشی ۴۲ دائره تدارکات ساعت ۵ بعد از ظهر هر روز مراجعه فرمایند .
۱-۳ آ-۳۲۴۶۵

اشخاصیکه از عهده مکاتبات بازرگانی
واداری بازبان انگلیسی بخوبی برآیند وبترجمه زبان مزبور از هر نظر کاملا مسلط باشند باحقوق‌مکفی برای تمام وقت‌استخدام میشوند .
داوطلبان ازساعت ۱۷تا۱۹روزدوشنبه مورخه ۱۲ر۱۰ر۳۹ بشرکت تضامنی احمد خسرو شاهی وبرادران (واقع‌در خیابان فردوسی شمالی جنب‌شرکت فرش ایران شماره ۱۳۶) مراجعه نمایند .
آ-۶۸۸۲ ۳

بیك نفر صندوق دار مجرب
ویکنفر مامور وصول باتضمین نیازمندیم ازساعت ۶ بعدازظهرها بدفتر شرکت برق بین‌المللی واقع درخیابان امین‌الدوله‌مراجعه فرمایند.
آ-۲۹۴۰ ۳

دانشکده ادبیات شیراز
برای تدریس رشته تاریخ احتیاج بیکنفر دانشیار دارد داوطلبان میتوانند از تاریخ ۳ر۱۰ر۳۹تاتاریخ۱۱ر۱۱ر۳۹ بادردست داشتن مدارك لازم جهت ثبت نام در طهران باداره کل‌تعلیمات عالیه ودر شیرازبدفتردانشکده‌ادبیات مراجعه فرمایند .
مدیر کل تعلیمات عالیه واعزام دانشجو بخارجه
دکتر جلال‌کسائی

انتخاب دستیار
دانشکده پزشکی مشهد برای‌رشته جراحی یك تن دستیاربمسابقه‌انتخاب می‌نماید داوطلبانی که خدمت وظیفه خودرا انجام داده ویادارای‌برك‌معافیت دائم باشندمیتوانندازتاریخ۱۰ر۱۰ر۳۹ تامدت یکماه برای ثبت نام درمشهد بدبیرخانه دانشکده پزشکی ودرتهران باداره تعلیمات عالیه مراجعه نمایند.
رئیس دانشگاه ودانشکده پزشکی مشهد - دکترسامی راد
۱-۲ آ-۳۶۷۳۴

به یکنفر پرستار زن خارجی
یاایرانی برای کودك‌دوساله نیازمندیم بتلفن ۲-۴۹۴۵۱ مراجعه فرمایند .
۱-۲ آ-۳۲۹۵۳

استخدام مترجم فرانسه وانگلیسی
اداره کل مشاغل وکاریابی برای رفع نیازمندی اداره امور بین‌المللی وزارت کار احتیاج به‌دونفر مترجم فرانسه وانگلیسی ماهرکه بتواندازعهده ترجمه‌متون حقوقی وفنی از فرانسه‌وانگلیسی بفارسی‌وبالعکس برآیند دارد .
داوطلبان میتوانند درساعات اداری به‌اداره امور بین‌المللی وزارت کار خیابان شمیران سه‌راه تخت‌جمشید مراجعه نمایند بکسانیکه از عهده آزمایش برآیند حقوق مکفی‌پرداخت خواهدشد
اداره کل مشاغل وکاریابی وزارت‌کار

بفروش میرسد

فروش
یکباب خانه قدیمی ساز بمساحت تقریبی ۱۷۰متر نزدیك خیابان‌مولوی مقطوع ۲۰ هزار تومان تلفن۵۸۷۷۲
آ-۳۶۸۷۶

خانه فروشی درخیابان شمیران
برده متری ماشین‌واردحیاط میشود بابرق ۸ اطاق بازیرزمین قیمت ۱۰۰ هزار تومان تلفن ۳۶۸۱۰
آ-۳۲۴۵۳ ۲-۲-

فروشی فوری
خانه نوساز شخصی که بسبك‌جدید تمام باتیر آهن ساخته شده بعلت بدهی بفروش میرسد ۶ اطاق مدرن باوسائل سه طبقه دودرب ورودی و اتومبیل سه‌بربهمنی‌دونبش حمام‌گرم وسرد برق وآب بدون واسطه‌قیمت‌آن بانظریه کارشناس فروخته میشود چهارراه اسکندری کوچه کاوسی‌شماره ۶۸ مراجعه فرمایند .
آ-۳۲۸۹۳ ۱-۲۶

خانه‌فروشی
درخیابان نادری کوچه نوبهار۲۴۰ متر پنج اطاق وچهار زیر زمین باآب وبرق وحمام و غیره تلفن ۶۳۸۵۹ - ۴۳۹۸۹
آ-۳۲۹۵۷ ۱-۲

اجاره داده میشود

یك قطعه زمین بمساحت
۲۵۷مترجاده‌پهلوی ایستگاه همایون ویك قطعه زمین زیر سلطنت آباد به مساحت ۵۰۰ متر یك دستگاه‌مستغلات تماما بفروش میرسد۵مغازه ۲آپارتمان اجاره داده میشود به تلفن ۳۰۳۴۹۸ مراجعه شود .
آ-۳۶۴۱۸ ۱-۵

آپارتمان بسیار مدرن و زیبا
دارای شش اطاق وهال بزرك با سرویس کامل لوکس وحرارت‌مرکزی بالای آب کرج نرسیده‌به‌سه‌راه‌یوسف آباد خیابان بوعلی سینا کاشی ۷ باجاره داده‌میشود . تلفن ۸۲۰۲۶۵
آ-۳۲۸۷۱ ۱-۳

آپارتمان اجاره
یك‌دستگاه آپارتمان طبقه اول‌دارای چهار اطاق زیر زمین کاراژ - برق وتلفن واقع‌درامیر اباد شمالی خیابان رستم طالبین به‌شماره تلفن ۸۲۲۸۹۳ مراجعه فرمایند .
آ-۳۲۹۷۹ ۱-۲

واگذار میشود

یکهزار متر شامل شش مغازه
یك سالن - انبار - حیاط بزرگ- اطاق‌دفتر -آب‌وبرق خیابان‌شاهرضا شماره ۱۲۶ مناسب برای بانکها و تجارتخانه های بزرگ یکجا بشرایط مخصوص‌واگذار میشود طالبین‌بتلفن ۴۷۲۴۸ مراجعه نمایند .
آ-۳۱۹۴۱ ۱-۵

محل مناسبی جهت اداره درشمال
خیابان‌ایرانشهر طبقه‌اول با تلفن وتهویه هوا وتمام وسائل باجاره واگذار میشود طالبین به تلفن۶۹۶۸۲ مراجعه نمایند .
آ-۳۲۹۷۳ ۱-۳

فروش اتومبیل

ماشینهای زیررانقد واقساط
فروشنده‌ایم فولکس ۶۰ -دوفین ۵۸و۶۰ دکاء ۵۹ - وچند دستگاه کمپرسی بسیار مرتب تلفن ۶۱۴۴۰
آ-۳۱۹۸۵

سازمان مستقل تدارکات کشوری
برای تکمیل کادر حسابداری - امور اداری -فروشندگی احتیاج به پنجاه نفردوشیزه وجوان که‌کمتر از ۱۸وزیاد تراز ۲۵سال‌نداشته‌باشند و دارای گواهینامه کامل دبیرستان (رشته طبیعی یاریاضی) باشند دارد و بعنوان روز مزد موقت کارتی از طریق مسابقه بکار میگمارد داوطلبین غیراز ایام تعطیل میتوانند بادردست داشتن مدارك -تحصیلی و یکبرك رونوشت گواهی شده شناسنامه و یك قطعه عکس (آقایان باید دفترچه‌خاتمه خدمت نظام وظیفه یابرك معافیت‌دائم ارائه دهند) همه روزه ازساعت ۵الی ۷ بعدازظهرلغایت ۱۳ر۱۰ر۳۹ برای ثبت نام و تسلیم مدارك و کسب اطلاعات بیشتر باداره کل‌امور عمومی سازمان مزبور (اداره کارگزینی اطاق شماره پنج) واقع در خیابان لاله زار کوچه برلن مراجعه نمایند تاریخ انجام مسابقه بعدا معین واعلام خواهدشد .
سازمان مستقل تدارکات کشوری
آ-۳۶۸۰۲

مستغلات

تهران‌پارس-نارمك -تهران‌نو نیروی‌هوائی - وحیدیه
برای خرید و فروش نقد و اقساط زمین و خانه وهرگونه معاوضه به بازرگانی امینی
اول سی متری نارمك
تلفن۹۱۰۰۹۰ مراجعه فرمائید

برای‌خرید و فروش اراضی عباس آباد
بخیابان روزولت بالای امجدیه ایستگاه‌شریف تلفن۸۲۱۳۵۱بازرگانی محمدی و اخوان مراجعه‌فرمائید .
آ ۲۸۸۷۷ ۳-۲۶

هرقدر پول شرطی بخواهید
باورقه مالکیت مستقیم رجوع فرمائید لاله‌زار ۳۹۷۸۴ بنگاه‌کوشان
آ-۳۵۸۴۰ ۱-۱۰

نقشه ساختمان
فرازنو تلفن ۳۰۲۶۰۱
آ-۳۲۱۸۵ ۱-۲۰

چند فقره پول شرطی لازم است
مبیع شمال شاهرضا و سه‌برابر ارزنده است‌آژانس رایت شاهرضا رو بروی سینمارویال ۳۲۹۷۱-۳۱۸۵۳
آ-۳۲۶۰۱ ۱-۱۰

نقشه‌برداری
املاك واراضی تلفن ۳۰۲۶۰۱
آ-۳۲۱۸۷ ۶-۲۰

یك دیپلمات آمریکائی طالب
یك‌خانه اجاره‌ای‌بامشخصات‌زیراست: نوساز -دارای شوفاژ سانترال - حیاط وسیع چهار اطاق خواب -دو دو حمام -سالن بزرك -اطاق ناهار خوری - کتابخانه واطاقهای دیگر حداکثر اجاره بها ۳۰ هزار ریال به تلفن ۵۳۴۳۱ مراجعه شود .
آ-۳۶۹۱۰ ۱-۳

آموزشگاههای فنی

رانندگی و مکانیکی را
در اسرع وقت زیر نظر مهندس حیفانی با اتومبیلهای دوبله مدل ۶۱ بیاموزید هنرستان ایران پشت شهرداری تلفن ۳۰۲۴۰۷

تعلیم صحیح رانندگی هنر کده فنی بزرگترین آموزشگاه رانندگی و مکانیکی در خاور میانه
رانندگی را با آخرین متدعلمی‌به شما میآموزد و تا گرفتن گواهینامه رسمی بشما تعلیم میدهد .
هنرکده فنی بهارستان روبروی چاپخانه مجلس تلفن ۳۸۰۴۶

کانون فرهنگی
جلال
ماشین نویسی‌فارسی و لاتین رابامجهزترین ماشین تحریر دنیا زیر نظر آقای منصوری‌متخصص فن ماشین نویسی فرا گیرید وبلافاصله بامعرفی مااستخدام شوید .
خیابان شهناز ایستگاه رسومات
آ-۳۶۸۲۲

دفترداری دوبل
دوره جدید کلاس حسابداری و دفترداری دوبل از پانزدهم دیماه زیر نظر آقای اعتمادیه متخصص معروف حسابداری تشکیل میشود قبلانام نویسی کنید شرکتها وموسسات‌بزرك حسابداران کاخ دانش رااستخدام میکنند .
کاخ دانش
نادری -نرسیده‌بچهارراه اسلامبول

جویای کار

جوانی باداشتن معلومات ۵متوسطه
وماشین نویسی فارسی -بایگانی حسابداری -دفترداری برای بعدازظهر ها جویای کار می‌باشد براهنمای‌شماره ۱۶۸۰ اطلاعات مراجعه فرمایند .

یك جوان لیسانسیه شیمی
باتجربه تدریس در علوم حاضر برای تدریس خصوصی است .بشماره ۱۶۶۸ راهنمای‌اطلاعات‌ویاتلفن۶۱۵۲۰ ۵۳ داخلی مراجعه شود .
۱-۲ ۳۱۹۵۳

صاحب امتیاز و مدیر مسئول: عباس مسعودی
جای اداره: خیابان خیام چاپخانه اطلاعات

احتیاجات زندگی

رستوران ژاله مخصوص خانواده ها است دارای چلوکباب مطبوع و سایر اغذیه متنوع و لذیذ ایرانی و فرنگی اول لاله‌زار نو جنب سینما متروپل تلفن ۳۲۳۳۱ ناهار کامل ۵۵ ریال

تعمیرات ساختمان خود را به
تهران‌تعمیر مجهزترین‌سازمان‌تعمیراتی منازل مراجعه فرمائید تلفن ۴۳۱۱۹
آ-۳۰۵۸۹ ۲-۲۰

نهال سیب لبنانی سرخ وطلائی
وبهترین انواع میوه پیوندی تلفن ۴۳۶۱۵

قابل توجه
بیمارستان های محترم کشور و داروخانه ها همه رقم دستگاه تزریق سروم وارد شد .
ناصرخسرو بنگاه دانشجو تلفن ۵۷۹۸۰
آ-۳۲۳۷۱ ۱-۵

گم شده

یکدسته چك بانك صادرات‌ومعادن
ایران شعبه شرق بازارحساب۸۰۱۰۴ از شماره ۵۷۸۷۹۶تا۵۷۸۸۰۰ بابرك تقاضای دسته چك بانضمام۲برك‌سفته بشماره ۱۰۲۷۰۴ و ۱۰۲۷۰۵ با مقداری وجه نقد واوراق مفقود شده است یابنده بتلفن ۲۰۶۲۴ و۲۹۷۳۸ اطلاع داده ومژدگانی خودرا دریافت نماید وچنانچه نزدکسی پیدا شود از درجه اعتبار ساقط‌است .
آ-۲۹۴۷ ۳

مفقود شده
یك نسخه مجله سپید وسیاه که لای آن ۲قطعه عکس بزرگتر ازکارت پستال بود درتاکسی بنزآلبالوئی‌رنگی جامانده ازیابنده خواهشمنداست آنرا بدفتر مجله سپید و سیاه واقع‌در خیابان فردوسی کوچه طبس تحویل ومژدگانی دریافت نماید و یا بتلفن ۳۰۲۸۲۸ اطلاع‌دهند .
آ-۳۶۸۷۲

آموزشگاههای علمی

تدریس خصوصی فارسی - انگلیسی تلفن ۴۹۶۵۹
آ- ۳۲۸۳۳ ۱-۴

یادگرفتن زبان انگلیسی درانگلستان
هم باصرفه و هم‌درمدت مناسب‌در رجنسی
تنها محلی درانگلستان که‌هم هتل وهم مدرسه است(دارای ۱۰۰ اطاق مقابل دریا) کلاسهای کم‌عده ویا خصوصی توسط فارغ التحصیلان اکسفورد تدریس میشود .
داوطلبان ازهرسن قبول‌میشوند و مدرسه همیشه‌بازاست .
حداقل هزینه یك هفته باخوراك و سرپرستی مبلغ ۱۰ لیره‌می‌باشد .
The Regency, Ramsgate England.
برای کسب اطلاعات بیشتری‌لطفا به F.C.I. خیابان ناصرخسروجنب وزارت دارائی ساختمان گلستان مراجعه فرمائید .
آ-۶۷۸۴ ۳

آگهی های کوچک

نقشه‌برداری
املاك واراضی تلفن۳۰۲۶۰۱
آ-۳۲۱۸۷ ۱-۲۰

لامیدال
تخته مصنوعی رویه پلاستیك سیاه ،سفیدعنابی، افراموجی‌موجود. خیابان رفائیل شماره۶۸ تلفن۴۴۱۱۰

خلاصه آگهی مزایده
اداره اوقاف زنجان ۴۷¾ شعیر موقوفه قریه قورلو پلاك شماره ۴۰ بخش ۶ انگوران را بمدت سه سال باحد اقل اجاره بهاء سالی ده هزار ریال از طریق مزایده باجاره میدهد داوطلبان میتوانند پیشنهادات خود را تاآخر وقت اداری روز ۲۸ دیماه ۳۹ باتحویل مبلغ یکهزار ریال سپرده بحساب شماره ۱۰۰۷۸ بانك ملی شعبه‌زنجان باداره‌اوقاف زنجان‌تسلیم نمایند برای کسب اطلاع بیشتر باداره اوقاف زنجان مراجعه شود .
رئیس اداره اوقاف زنجان- سهیلی

راهنمای پزشکی اطلاعات

دکتر عنایت‌اله مکرم افشار
متخصص بیماریهای داخلی وقلب از دانشگاه کلرادو آمریکا مطب‌خیابان شاهرضا -کاخ شمالی -اوقات‌پذیرائی ۴تا۸ بعد از ظهر تلفن‌مطب۴۴۱۴۸ - منزل ۴۱۳۲۵

دکتر محمد رضا مسدد
وزیدنت سابق‌بیمارستانهای‌امریکا درمان قطعی بیماری های مقاربتی دروازه دولت روبروی ساختمان فیات تلفن ۳۰۲۵۴۸ -پذیرائی عصرها از ساعت ۵الی ۸ بعد از ظهر .

دکتر دانشگر
امراض مقاربتی و جلدی وسوزاك تازه وکهنه‌ورم پرستات ضیق مجرا سستی و بواسیر امراض زنانه و نازائی خیابان سپه مقابل پستخانه تلفن ۳۰۲۴۱۶

دکتر عباس نیك‌نژاد
متخصص از دانشگاه پاریس در بیماریهای معده - روده کبد - لوزالمعده درمان بواسیر بدون عمل فیستول -فیسور بامتد موثر دروازه شمیران خیابان گرامی

دکتر رفیعی
متخصص بیماریهای جهازهاضمه
از دانشگاه پاریس معده کبد ، روده - پذیرائی ۴ تا ۸ بعد از ظهر خیابان جامی اول کوچه پاریس تلفن ۶۳۰۶۰

دکترا - پولوسا
متخصص بیماریهای مقاربتی‌مجاری ادرار و تناسلی خیابان فردوسی‌بالا کوچه صادق تلفن ۴۶۵۸۹ پذیرائی صبح و عصر

دکتر رحمانی
متخصص امراض اعصاب و روح از دانشگاه لندن خیابان پهلوی بالاتر از چهارراه امیراکرم تلفن ۴۵۱۱۴ پذیرائی صبح‌و عصر

دکتر میری - دکتر امیرفضلی
دکترعفت میری :متخصص‌بیماری های‌کودکان دکتر گیتی امیر فضلی : متخصص بیماری های زنان زایمان از امریکا پذیرائی بعد از ظهر ها خیابان پهلوی نرسیده به تخت جمشید

دکتر مرتضی شریفی
متخصص امراض قلب ،عروق از دانشگاه پاریس خیابان جامی -خیابان استخر - اول کوی خواجوپذیرائی عصرها -تلفن ۴۹۷۴۸

پلی کلنیك
دکتر صدیقی -دکتر مجاهدی
رزیدنت‌سابق بیمارستانهای‌آمریکا بیماری‌های داخلی اطفال مقاربتی ترك تریاك وسایر مواد مخدره‌ترك‌الکل مجهز به دستگاه های رادیوسکپی و اثروسل تراپی(بخور پنی‌سیلین و غیره) دیاترمی
پذیرائی بعداز ظهر ها و ایام تعطیل وشبها تا صبح خیابان شاه روبروی مسجد سجاد شماره‌تلفن ۴۹۵۲۶

دکتر معانی
امراض مقاربتی-مجاری ادرار - معالجه سوزاك‌تازه و کهنه -ورم پروستات و سستی و ناتوانی-ضیق مجرا امراض زنانه خیابان‌فردوسی مقابل بانك ملی مرکز

کلنیك فیزیوتراپی‌دکترخطیبی
مجهزبکامل‌ترین وسایل برقی‌جهت دردها و عوارض‌بعد از اعمال جراحی وشکسته بندی- فلجی‌ها - درد های رماتیسمی -بیماری جلدی - چاقی های‌موضعی .اکسیژن تراپی شبانه روزی جهت بیماران همکاران محترم آماده‌است .
خیابان پهلوی پائین تر ازسه‌راه شاه تلفن۴۱۷۷۶

علاج قطعی بواسیر
بدون عمل جراحی
دکتر ابراهیم سعید
خیابان قاآنی -شماره ۱۰۰

خلاصه آگهی مزایده
اداره اوقاف زنجان سی‌شعیرمشاع ازششدانك موقوفه قریه را زبین پلاك شماره ۲ واقع در بخش ۷ زنجان را بمدت سه سال باحداقل اجاره بهاء سالی‌سی‌وپنج هزار ریال از طریق مزایده باجاره میدهدداوطلبان‌میتوانند پیشنهادات خودراتاآخر وقت‌روز شنبه اول بهمن ماه ۳۹ باتحویل ۳۵۰۰ ریال سپرده بحساب شماره ۱۰۰۷۸ بانك ملی شعبه زنجان باداره اوقاف زنجان تسلیم نمایند برای کسب اطلاع‌بیشتر باداره اوقاف زنجان مراجعه شود .
رئیس اوقاف زنجان -سهیلی
آ-۳۶۸۱۰

امشب بکدام سینما میروید؟

سینماهای درجه یک

سینما آسیا (تلفن :۴۳۹۰۹)
دیدار در جهنم (نیمه رنگی -دوبله بفارسی) باشرکت : توتو- ماریافرو. شروع : ۱۱ صبح -۳-۵-۷-۹ بعد از ظهر .

سینما امپایر (تلفن:۶۷۲۵۲)
نگاه کن . ناخنك نزن (سینما- سکوپ-دوبله بفارسی) باشرکت : چلوآلونسو . اگوتونیاتسی شروع : ۱۰و نیم صبح -۳-۵-۷-۹ بعد از ظهر

سینما ایران (تلفن:۳۶۳۵۴)
آرامش قبل‌از طوفان باشرکت: ملك‌مطیعی -فرانك. شروع: ۱۰ ونیم صبح -۲-۴-۶-۸- بعداز ظهر .

سینما پلازا تلفن ۴۴۲۵۵
سرزمین ناشناس (سینما سکوپ- دوبله بفارسی)با شرکت: جك‌موهانی ویلیام رینولدز . شروع ۱۰ و نیم صبح -۳-۵-۷-۹ بعد از ظهر

سینماتخت‌جمشید(تلفن:۴۳۵۵۰)
پله پنجم (وایداسکرین - رنگی) باشرکت: ری میلاند - گریس کلی. شروع: ۳- ۵- ۷- ۹ بعد از ظهر .

سینما حافظ (تلفن:۳۴۰۷۴)
دیدار در جهنم (نیمه رنگی -دوبله بفارسی) باشرکت : توتو- ماریافرو. شروع : ۱۰ر۳۰ صبح - ۲ر۳۰-۴ر۳۰ ۶ر۳۰-۸ر۳۰ بعد از ظهر .

سینما دنیا (تلفن:۳۳۸۱۲)
سامپو (سینما سکوپ - رنگی دوبله بفارسی) شروع: ۱۰و نیم صبح -۲ونیم ۴و نیم ۶و نیم - ۸ونیم بعد از ظهر

سینما رادیوسیتی(تلفن:۴۳۳۲۰)
مجلس اشراف (ویستاویژن - رنگی - دوبله بفارسی)
باشرکت گریس کلی - فرانك- سینماترا شروع : ۱۰ و سه ربع صبح - ۳- ۵- ۷- ۹ بعداز ظهر

سینما مارکس (تلفن :۴۴۱۶۹)
لژیون های کلئوپاتر(سینماسکوپ- رنگی - دوبله بفارسی) با شرکت : لیندال کریستال -ژرژمارشال .شروع: ۱۰ر۳۰ صبح -۲ر۳۰- ۴ر۳۰- ۶ر۳۰- ۸ر۳۰ بعد از ظهر .

سینما سعدی (تلفن : ۳۶۴۶۸)
حمله گوریل آغاز میگردد (سینما سکوپ - دوبله بفارسی) باشرکت: لینووانتورا - بلاداروی شروع : ۱۰ر۳۰ صبح - ۱۲ر۳۰ - ۲ر۳۰ - ۴ر۳۰ - ۶ر۳۰ - ۸ر۳۰ بعداز ظهر

سینما سهیلا(تلفن:۳۶۴۲۴)
نگاه کن . ناخنك نزن (سینما سکوپ-دوبله بفارسی) با شرکت : چلوآلونسو -اگوتونیاتسی -شروع ۱۰ر۳۰صبح -۲ر۳۰-۴ر۳۰-۶ر۳۰- ۸ر۳۰ بعد از ظهر

سینمامولن‌روژ (تلفن :۳۰۳۰۳۰)
آخرین قطار ازگان‌هیل (ویستاویژن- رنگی - دوبله بفارسی باشرکت : آنتونی‌کوئین - کرك‌داگلاس شروع: ۱۰ر۳۰ صبح -۳-۵-۷-۹ بعد از ظهر.

سینما میامی (تلفن:۳۷۳۴۹)
آرامش قبل‌از ظوفان باشرکت: ملك‌مطیعی -فرانك . شرو ع:۱۰ر۳۰ صبح ۲ر۳۰ -۴ر۳۰- ۶ر۳۰ -۸ر۳۰

سینما نیاگارا(تلفن:۶۵۳۰۷)
لژیون های کلئوپاتر(سینماسکوپ- رنگی - دوبله بفارسی) با شرکت : ژرژمارشال - لیندا کریستال .شروع: ۱۰ر۳۰ صبح -۲ر۳۰- ۴ر۳۰- ۶ر۳۰- ۸ر۳۰ بعد از ظهر .

سینما آریا (تلفن :۳۷۹۵۶)
سرنوشت یك انسان دوبله‌بفارسی باشرکت :سرگئی‌باندارچوك شروع: ۱۰ر۳۰ صبح -۱۲ر۳۰-۲ر۳۰-۴ر۳۰ ۶ر۳۰-۸ر۳۰بعدازظهر

سینما المپیا (تلفن : ۶۵۷۹۸)
صفر علی باشرکت : شهین - ژاله - وحدت . شروع : ۲ر۳۰ - ۴ر۳۰ - ۶ر۳۰ - ۸ر۳۰ بعدازظهر

سینما ایفل (تلفن : ۴۰۱۱۶)
سامپو (سینما سکوپ - رنگی - دوبله بفارسی) شروع : ۳ - ۵ - ۷ -۹بعد از ظهر

سینما برلیان (تلفن:۳۳۵۳۵)
آخرین قطار ازگان‌هیل (ویستاویژن- رنگی - دوبله بفارسی باشرکت : آنتونی‌کوئین - کرك‌داگلاس شروع: ۱۰ر۳۰ صبح -۲ر۳۰- ۴ر۳۰- ۶ر۳۰- ۸ر۳۰ بعد از ظهر .

سینما تهران (تلفن:۳۸۱۶۹)
آرامش قبل‌از ظوفان باشرکت: ملك‌مطیعی -فرانك . شرو ع:۱۰ر۳۰ صبح ۲ر۳۰ -۴ر۳۰- ۶ر۳۰ -۸ر۳۰

سینما اسکار (تلفن:۴۵۷۹۷)
آخرین قطار ازگان‌هیل (ویستاویژن- رنگی - دوبله بفارسی باشرکت : آنتونی‌کوئین - کرك‌داگلاس شروع: ۹ر۳۰ صبح- ۲-۴-۶-۸ بعد از ظهر.

سینما پارك(تلفن:۳۹۶۳۷)
همه ازیك قماشیم(دوبله بفارسی) باشرکت : شمی‌کاپور -آمیتا . شروع: ۱۰ر۳۰ صبح -۲ر۳۰-۴ر۳۰ ۶ر۳۰ -۸ر۳۰ بعد از ظهر

سینما چارلی (تلفن : ۶۸۴۶۱)
دریای شن (وایداسکرین - دوبله بفارسی) باشرکت : ریچارد آتن برو - جان‌گرکسون . شروع:۱۰ر۳۰ صبح - ۳- ۵- ۷- ۹- بعداز ظهر

سینما دیانا (تلفن:۴۲۰۱۰)
آرامش قبل از طوفان باشرکت : ملك مطیعی -فرانك . شروع :۱۰ر۳۰ صبح -۲ر۳۰-۴ر۳۰-۶ر۳۰ -۸ر۳۰

سینما رویال (تلفن: ۴۹۷۸۵)
لژیون های کلئوپاتر(سینماسکوپ- رنگی - دوبله بفارسی) با شرکت : لیندال کریستال -ژرژمارشال .شروع: ۱۰ر۳۰ صبح-۳-۵-۷-۹ بعد از ظهر.

سینما زهره (تلفن :۳۰۴۸۰۸)
آخرین قطار ازگان‌هیل (ویستاویژن- رنگی - دوبله بفارسی باشرکت : ۱۱صبح -۱¼-۳¼-۵¼-۷¼ بعد ازظهر

سینما کریستال (تلفن:۳۷۶۷۵)
آخرین قطار ازگان‌هیل (ویستاویژن- رنگی - دوبله بفارسی باشرکت : آنتونی‌کوئین - کرك‌داگلاس شروع: ۱۰ر۳۰ صبح -۲ر۳۰- ۴ر۳۰- ۶ر۳۰- ۸ر۳۰ بعد از ظهر .

سینما متروپل (تلفن : ۳۹۴۱۰)
سرزمین ناشناس (سینما سکوپ- دوبله بفارسی)با شرکت: جك‌موهانی ویلیام رینولدز شروع : ۱۰ر۳۰ صبح- ۲ر۳۰ - ۴ر۳۰ - ۶ر۳۰ - ۸ر۳۰ بعد از ظهر

سینما همای (تلفن : ۴۳۱۶۹)
سرزمین ناشناس (سینما سکوپ- دوبله بفارسی)با شرکت: جك‌موهانی شاون اسمیت . شروع: ۱۰ر۳۰صبح ۲ر۳۰ - ۴ر۳۰ - ۶ر۳۰ - ۸ر۳۰ بعد از ظهر

سینماهای درجه دو

سینماپردیس
زراك خان (سینماسکوپ - رنگی دوبله‌بفارسی)باشرکت:ویکتورماتیور- آن‌اوبری . شروع : ۲ر۳۰- ۴ر۳۰- ۶ر۳۰-۸ر۳۰ بعد از ظهر .

سینما تاج (تلفن :۳۳۰۶۴)
نابلئون رنگی باشرکت ارسن‌ولز- میشل مورگان .
شروع : ۱۰ر۳۰ صبح ۲ر۳۰ - ۴ر۳۰-۶ر۳۰-۸ر۴۵ بعدازظهر

سینما سیلوانا (تلفن: ۳۳۷۷۷)
ستارگان میدرخشند باشرکت : پوران - ملك‌مطیعی . شروع :۲ر۳۰- ۴ر۳۰ - ۶ر۳۰ - ۸ر۳۰ بعداز ظهر

سینما فردوسی (تلفن:۳۵۷۸۴)
پمپئی در آتش (سینما سکوپ - رنگی دوبله بفارسی) با شرکت استیوریوز شروع : ۹ر۳۰ - ۱۲ر۳۰ صبح - ۲ر۳۰ - ۴ر۳۰ - ۶ر۳۰

دنباله اخبار شهرستانها

بارئیس سابق پست‌وتلگراف توذیع کردند

خبرنگار مادربابل مینویسد چندروز قبل بمناسبت انتقال آقای مهندس سمراد رئیس اداره پست وتلگراف بابل مجلس تودیعی در سالن دبیرستان شاهپور این شهرستان برگزار شد . دراین مجلس که روسای ادارات دولتی و موسسات ملی و محترمین و معاریف شهرحضور داشتند از خدمات گذشته آقای مهندس سمراد اظهار قدردانی بعمل وهدایائی برسم یادبود بوی اهداء گردید. عکس بالاگوشه‌ای از این مجلس رانشان میدهد.

ورود دامپزشك

خبرنگار ما در کلار دشت می‌نویسد چند روز قبل آقای لبیبی دامپزشك اعزامی برای مایه‌کوبی مرغ و خروس های کلار دشت بر ضد بیماری های طیور باین منطقه وارد شد .

اهالی و مرغداران کلار دشت ، ضمن اظهار خشنودی از این اقدام میگویند :

بهتر بود این کار قبل از شیوع بیماری و تلف شدن مرغ و خروس های این منطقه صورت میگرفت .

توذیع بامعاون لشکر

خبرنگار مادر سبزوار مینویسد چندروز قبل بمناسبت عزیمت تیمسار سرتیپ سازگار معاون لشکر سبزوار باروپا و آمریکا مجلس تودیعی درباشگاه افسران برگزار شد.

دراین مجلس که آقایان زارع فرماندار جدید، روسای ادارات و محترمین و معاریف شهر حضور داشتند .تیمسار سرلشکر غفوری فرماندهٔ لشکر اظهار داشت که تیمسار سرتیپ سازگارجهت‌مطالعه درباره سلاحهای جدید برای‌مدت دوماه باروپا و آمریکا مسافرت میکند.

اگر اتفاقی نیفتد مشهدروی تاریکی‌را نخواهد دید!

خبرنگار مادر مشهد می‌نویسد : چندروز قبل آقای مهندس شهرستانی رئیس هیئت مدیره شرکت برق مشهد طی مصاحبه‌کوتاهی درباره اقدامات اخیر شرکت برای تامین‌کامل برق شهر اظهار داشت : کارخانهٔ جدید برق مشهد باموتورهائی بقدرت دوهزارودویست کیلووات‌مجهز شده است وآماده بهره‌برداری میباشد . باشروع بهره‌برداری از کارخانه جدید روشنائی مشهدبطور کامل تامین میشود واگر اتفاق غیر مترقبه‌ای رخ‌ندهد شهرستان‌مشهد روی تاریکی رانخواهد دید .

مشهد

انتصابات درشهرستانها

آمل ـ آقای ابراهیم احسانی رئیس اداره فرهنك ـآقای سرگرد حمید حمیدی ـفرمانده گروهان ژاندارمری

زاهدان ـ آقای سرهنك خاکساری ، فرمانده ناحیه ژاندارمری‌استان

گرگان : آقای خازنی ، رئیس شعبه بانك بازرگانی

دکتر مشرف‌نفیسی مدیرعامل شرکت بیمه اعلام داشت

متقاضیان‌خانه‌درشهر فرح‌زادبایدسپرده‌خودراافزایش‌دهند

- **بزودی ثبت‌نام دومین دسته متقاضیان خانه‌های شهر فرح‌زاد آغاز میشود**
- **کارهای ساختمانی خانه‌های نمونه آغازگردیده وتا بهار آینده آماده میشود**
- **درتابستان آینده قرارداد بیمه عمر برای ساختمان خانه‌ها بامتقاضیان بسته میشود**

شرکت بیمه ایران بزودی‌از متقاضیان خانه های شهر فرح‌زاد که برای بیمه عمر و گرفتن خانه مبلغی بعنوان سپرده بانك بیمه پرداخته اند تقاضا خواهد کرد که میزان سپرده خودرا دربانك بیمه افزایش دهند .

آقای دکتر مشرف الدوله‌نفیسی مدیر عامل شرکت بیمه ایران که خطاب به مدیران و سردبیران و خبرنگاران روزنامه‌ها و مجلات پایتخت در محل شهر نوبنیادفرح‌زاد صحبت میکرد اضافه کردهنوز عده زیادی از مردم بشرکت بیمه ایران مراجعه کرده و تقاضای‌ثبت نام جهت بیمه عمر و پرداخت سپرده برای‌خانه های شهر فرح زاد را مینمایند برای آنکه‌باین عده نیز جواب مساعده داده شده باشد شرکت بیمه ایران تاچند روزدیگر دفتری در بانك بیمه مفتوح خواهد نمود تا متقاضیان جدید بتوانند با پرداخت سپرده مربوطه ثبت نام نمایند . پس از آنکه برای‌متقاضیان قبلی که ثبت نام کرده‌اند خانه ساخته شد باساختمان خانه های موردنیاز متقاضیان مرحله دوم‌نام نویسی نیز آغاز خواهد گردید .

بازدید ازکارهای‌شهرسازی

روز پنجشنبه گذشته مدیرعامل شرکت بیمه ایران ازهمه مدیران وسردبیران روزنامه‌ها و مجلات تهران و خبرنگاران دعوت نموده بودکه از کارهای‌خانه سازی‌شرکت بیمه ایران در شهرنوبنیاد فرحزاد ونقشه‌های شهرسازی آن دیدن نمایند .

آقایان مدیران وسردبیران و خبرنگاران‌ابتدادرباشگاه کارمندان شرکت بیمه ایران اجتماع‌نموده‌و ناهار را درباشگاه صرف نمودند و سپس باوسایلی که آماده شده‌بود به اراضی شهر فرح زاد عزیمت کردند .

نقشه‌های کامل

در اراضی شهرفرح زاد در ساختمان بزرگی که بنا شده کلیه نقشه‌های بزرك شهر سازی ونقشه هاو ماکت‌های خانه ها درسالن بزرك آن قرار داده شده‌است .

دراین نقشه ها که وضع‌اراضی رانشا ن‌میدهد محل خانه‌هاومعابرو اسکان عمومی ـنقاط درختکاری و چمن کاری ـمحل دریاچه‌مصنوعی وحتی مسیر اتوبوس‌ها در نقشه‌های جداگانه مشخص شده است .

روی تپه‌ها

کارشناسان خارجی که مشاور شرکت بیمه بوده‌اند نظر داده‌اند شهرهائی که روی اراضی مسطح ساخته نمی‌شود خیلی زیباتر وبرای زندگی نشاط انگیز تراست بهمین جهت تپه‌های اراضی شهر فرحزاد تسطیح نخواهند شد و خانه هاروی پستی و بلندی بناخواهدگردید. نقشه‌های شهرسازی و حتی نقشه‌های خانه‌ها باتوجه کامل باین نکته‌تهیه گردیده‌است

خانه‌های‌نمونه

آقای‌دکتر مشرف‌الدوله نفیسی که‌این توضیحات را بمدیران وسر دبیران و خبرنگاران میداد علاوه کرد اخیرا قراردادهای مربوط به ساختمان خانه های نمونه امضاء گردیده و پیمانکار خانه‌ها را که شانزده دستگاه خواهدبود تابهار آینده آماده خواهد ساخت .

شرکت درنظر دارد این خانه‌ها را باوسایل لازم و متناسب مبله‌نماید تا متقاضیان خانه‌ها که با مشاهده آنها خانه مورد علاقه خودراتعیین نمایند و براساس آن باشرکت‌بیمه ایران قرار دادبیمه عمر منعقدنمایند

بیش از شش هزار نفر متقاضی خانه در تهران ثبت نام کرده‌اند وشرکت‌تصمیم‌داردطی‌شش‌سال‌برای ده‌هزار متقاضی‌خانه‌دراراضی‌فرح‌زاد بسازد.

پیش بینی میشودکه در تابستان آینده شرکت از متقاضیان برای امضای قرار دادهای بیمه عمر و ساختمان خانه‌ها دعوت‌نماید.

بیش از سه میلیون متر

اراضی شهر فرح زاد در حال حاضر بیش از سه میلیون متر مربع وسعت دارد و شرکت اراضی جدیدی رادرصورت‌امکان خریداری وبه‌آن اضافه خواهد نمود

مجموع‌سپرده‌های‌مردم درشرکت بیمه ایران قریب دویست میلیون ریال است که در حدود صدوبیست میلیون ریال آن صرف خریدزمین گردیده است .

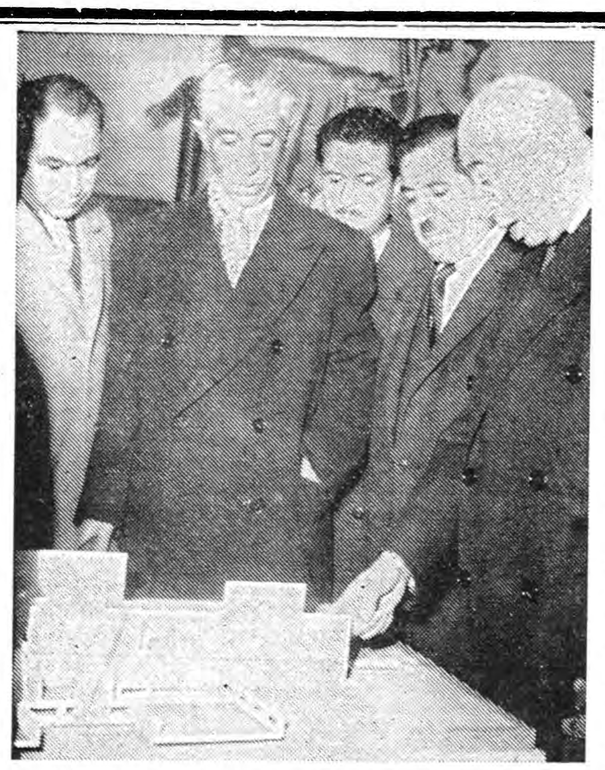

آقای دکترمشرف نفیسی ماکت خانه‌های بیمه رابروزنامه‌نگاران نشان‌میدهند

قهرمانی وقهرمان شدن در انحصار میدانهای ورزشی نیست

قهرمانی و قهرمان شدن در انحصار میدانهای ورزشی نیست بلکه هر کس یاهرموسسه‌ای میتواند درکار خودبابدست آوردن پیروزی قهرمان شود ومدال طلارازیب سینه خود سازد کارخانجات روغن نباتی شاه پسند در گاردن‌پارتی سازمان کمك کودك بابدست آوردن عنوان پرفروشترین غرفه مفتخربدر یافت مدال طلاگردید . ووالا حضرت شمس پهلوی طی مراسمی مدال‌طلای‌گاردن‌پارتی‌سازمان‌کمك‌کمك‌رابسینه‌مدیرعامل کارخانجات‌شاه پسند نصب‌فرمودند درگاردن‌پارتی سازمان‌کمك‌کودك بلوجودآنکه‌برای تهیه غذاو پذیرائی ازمهمانان غرفه‌های متعددی وجود داشت لیکن غرفه‌شاه پسند باتهیه یازده نوع غذای متنوع که مقابل چشم مهمانان باروغن شاه پسندتهیه میگردید برتمام غرفه‌های دیگر در فروش پیشی گرفت‌وعنوان پرفروشترین غرفه‌را بدست آورد و مدال طلا گرفت .

موفقیت غرفه شاه پسند مرهون مرغوبیت وطعم خوب وعطر مطبوع شاه‌پسند بود ودر حقیقت این‌روغن شاه پسند است‌که چنین موفقیت بزرگی را بدست آورده است.

برای آنها که میخواهند ابتکار کنند

ایجاد تسهیلات برای وزنه‌برداری

نویسنده تدهالی سردبیر تهران‌جورنال

ایران در سراسر جهان بخاطر موفقیت هائی که در گذشته در زمینه وزنه برداری و پرورش‌اندام‌بدست آورده است‌شهرت‌ومعروفیت دارد . هرچند ورزشکاران این کشور جوائز بسیاری را درمسابقات بین‌المللی بدست آورده اند ، بسیاری از آنان ناگزیرند برای بهره‌مند شدن از حد اکثر استعداد جسمانی با وسائل ورزشی نامرغوب و نامناسبی به تمرین بپردازند . ظرف ۱۵ سال گذشته در کشور های غربی برای بدست آوردن شیوه های صحیح پرورش اندام در حقیقت انقلابی بوقوع پیوسته است . اکنون تقریبا در هر شهر امریکا باشگاه های مخصوص حفظ سلامتی و ژیمناستیك بچشم می خورد .

همراه با این انقلاب در شیوه و تکنیك کار ، پیشرفت های مشابهی در زمینه ساختمان وسائل ورزشی بدست آمده است .پاره‌ای از باشگاههای ورزشی با تقریبا ۵۰نوع وسائل و لوازم مختلف و جدید وزنه برداری مجهز هستند که ورزشکاران ایرانی در حال‌حاضر از داشتن آن محروم می باشند . این وسائل جدید از لحاظ علمی به ترتیبی تهیه شده که تقویت‌و رشد و نمو عضلانی را بحد اکثر سرعت رسانده و بهترین نتیجه از آن گرفته می شود. با استفاده از این وسائل پرورش عضلانی که تقویت‌آنان‌بسیارمشکل بوده است اکنون بسادگی امکان پذیر می باشد .

ورزشکاران غرب برای بدست آوردن‌شرائط جسمانی مورد لزوم علاوه‌بر تمرین های پرورش جسمانی از رژیم غذائی خاص همراه با استفاده از غذا های مقوی نیز برخوردار هستند .

«ارماند»و «ویس‌تانی» ورزشکاران برجسته امریکا انواع واقسام وسائل مخصوص وزنه برداری‌را تهیه کرده و بسیاری از این وسائل که ارزش آن شاید متجاوز از یکصد هزار دولارباشد در باشگاههای سلامتی نیویورك و هولیوود بمعرض استفاده گذارده شده است . نظایراین لوازم رامی‌توان بسادگی‌درایران در معرض استفاده گذارد . اگر بازرگانی بخواهد در زمینه تهیه وسائل جدید و پرورش اندام اقدام کند سرمایه‌ای را که در این راه می گذارد در مدت کوتاهی دوباره بدست خواهد آورد .

در امریکا باشگاه های بسیاری هستند که حاضرند حق‌الامتیاز طرحهای وسائل خودرا عرضه کنند . همراه‌با این حق‌الامتیاز تمام خصوصیات «سالن پرورش اندام» از نوع حوله حمام آن تا چگونگی واکس کف سالن تشریح خواهد شد .

اگر وزنه برداران ایرانی و کسانی که در زمینه پرورش اندام کار می کنند از وسائل وشیوه های نوین کار برخوردار شوند سالن های بهترو کامل ترو با روشنائی مناسبتر در اختیار آنان باشد آنوقت در مسابقات جهانی ایران خواهد توانست عناوین و افتخارات بیشتری کسب کند .

باشگاه های کنونی خواهند توانست رویه تازه‌تری در پیش گیرند و از تنوع وسائل بیشتری استفاده کنند .

بسیاری از کلوپ های سلامتی امریکا بخصوص در زمینه وزنه برداری بسادگی سالی ۳۰ هزار دلار منفعت بدست می آورند . این باشگاهها نه تنها ورزشکاران بلکه کارمندان و محصلین را با وجود کار زیادی که دارند بسوی خود جلب می کنند . این پیروزی هادر تهران نیز به آسانی ممکن است بدست آید .

حصروراثت

بتاریخ ۲۳ر۹ر۳۴ آقای یدالله نقی دماوندی شناسنامه شماره ۲۵۶۷۴ باستناد یکبرك استشهاد و رونوشت شناسنامه و گواهی فوت دادخواست بشماره ۱ر۳۴ـ ۲۵۶۹ داده براینکه مرحوم محمد تقی دماوندی شناسنامه شماره ۲۵۶۷۳ در تاریخ ۲۷ر۴ر۳۹ در تهران محل اقامت دائمی خود درگذشته است و متقاضی و آقای حبیب‌الله تقی دماوندی بشناسنامه شماره ۳۰۲۶۸ پسران وبانو زهرا تقی دماوندی بشناسنامه شماره ۱۱۱۷ دختر متوفی ووراث‌منحصرحین‌الفوتش میباشد پس از استماع گواهی گواهان مراتب سه نوبت متوالی ماهی یکبار در روزنامه رسمی کشور شاهنشاهی ویکی از جراید کثیرـ الانتشار درج‌و آگهی میگردد با انقضاء مدت سه ماه از تاریخ نشر اولین آگهی و عدم وصول اعتراض درموعد مقرر بر حسب تقاضا اقدام خواهد شد و نیز اگر کسی وصیت نامه از متوفی در نزد خود دارد در مدت‌مذکور براز والا هر وصیت نامه رسمی و سری ابراز و ارائه شود از درجه عتبار ساقط و بلا اثر خواهد بود .

نوبت دوم ۱۰ر۱۰ر۳۹

نوبت سوم ۱۰ر۱۱ر۳۹

دادرس شعبه اول دادگاه بخش

دیشب برق بیمی از تهران خاموش بود

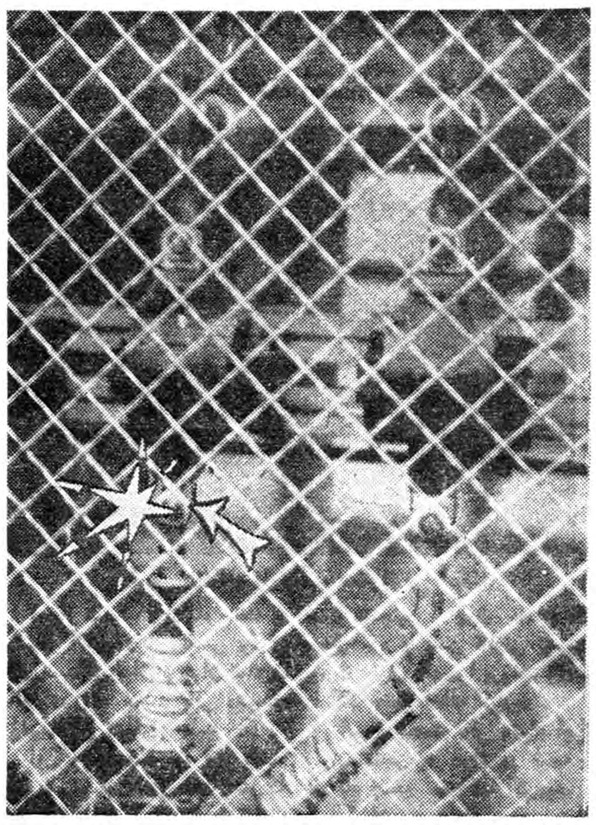

این کابل دیشب تهران‌را تاریك کرد (کابل سوخته باعلامت مشخص شده)

بقیه از صفحه اول

گیرند و بدین لحاظ یك حس کنجکاوی در همه برای بررسی علت و جهت این خاموشی پیداشد

علت خاموشی

علت خاموشی شب گذشته را خبرنگاران ما امروز از مقامات مسئول بنگاه جویا شدند ومطالبی که دراین مورد گفته شده به قرار زیر است :

درست‌درساعت ۲۰ر۸دقیقه‌دیشب در مدتی کمتر از دو ثانیه سه واحد فعال کارخانه آلستوم از کاربازماند ومهندسین و رئیس کارخانه که از این موضوع دچار حیرت شده بودند فورا بکاوش علت پرداختند در همین موقع آقای دکتر اسکندانی مدیر کل برق بکار خانه آمد و معلوم شد که یکی از کابل های فشار قوی شصت و سه هزار ولتی که نیروی کار خانه را بکابل های زیر زمینی منتقل می سازد در داخل کارخانه ودرنزدیکی مولد هاسوخته وموجب قطع جریان از کارخانه به شهر گردیده است پس از قطع جریان اصلی سه مولدمشغول بکار کارخانه که هر یك دوازده هزارو پانصد کیلووات نیرو بشهر میداد از کار باز ماند و چون کارخانه برق ژاله نیز بتنهائی نتوانست برق تمام شهر را تامین نماید بدین لحاظ کلید های خودرا قطع وبرای روشنائی مجدد شهر مشغول بکار شد کارخانه برق ژاله و آلستوم هردو بطور «پارالل» و موازی نیرو های تولید شده را در سراسر شهر بوسیله چهار صد ترانسفور ماتور توزیع می نمایند و پس از قطع کابل با این که در فرصت کوتاهی کارخانه بکار افتاد و معهذا مدتی طول کشید تا ترانسفور ماتور های محلات تهران مجددا شروع به کار نماید وبه شهر نیرو دهد واحد های کارخانه آلستوم یکی بعد از دیگری بکار افتاد وکارخانه برق ژاله نیز در حدود توانائی خودقسمتی از شهر را روشن کردو برای روشنائی شمیرانات از سلطنت‌آباد نیرو رسید و بالاخره خود کارخانه آلستوم نیز با چهار صد ترانسفور ماتور خود مجددا آماده بکارگردید وشهر از تاریکی رهائی یافت .

اطلاعیه بنگاه برق

این اطلاعیه امروز از طرف‌بنگاه مستقل برق تهران صادر شد :

باستحضار اهالی محترم‌پایتخت می رساند در تاریخ ۹ر۱۰ر۳۹ساعت ۲۷ر۲۰ به علت اتصالی که در کابل اصلی داخلی مرکز تولید نیرو ظاهر شد کارخانه شماره ۲طرشت متوقف گردید و برق قسمتی از مناطق شهر که از این کارخانه جریان می‌گرفت قطع‌شد بلافاصله پس از جدا کردن محل معیوب کارخانه مجددا شروع به بهره برای کرد و به شهر جریان داده شد .

بنگاه برق تهران

اظهارات رئیس کارخانه

امروز آقای مهندس سجادی رئیس کارخانه آلستوم به خبرنگار ما گفت دو کارخانه آلستوم و ژاله روشنائی شهر را تواما تامین می کنند وی گفت شب گذشته به‌علت اتصالی در شبکه آلستوم نیروی این کارخانه بشهر نرسید و در نتیجه واحد کوچکتری که عبارت از کارخانه برق ژاله باشدنتوانست برق شهر را بدهد و در نتیجه‌برای بکار انداختن مجدد هردو کارخانه مدتی وقت صرف شد و بالاخره در حدود ساعت ده شب کارخانه برق آلستوم به شهر نیرو فرستاد .

برق بین‌المللی

یکی از مهندسین کارخانه برق آلستوم به خبرنگار ما گفت وقوع این قبیل خاموشی ها اجتناب‌ناپذیر است وی گفت در اروپا و سایر کشور های متمدن که خاموشی نادر است برق کلیه شهر ها و حتی کشور ها هم بهم پیوسته است . برای برق سرحدی وجود ندارد و وقتی برق شهر خاموش شد کمبود نیرو از کارخانجات شهرها ویایك کشور همسایه تامین می گردد.

گزارش خبرنگاران

قطع برق شب گذشته تهران در تمام شئون زندگی مردم اثر گذاشت و خبرنگاران ماکه در سرا سر شهر گردش کرده‌اند رپرتاژی دراین مورد تهیه کرده‌اند

در پمپ های بنزین

باقطع برق پمپ های بنزین شرکت ملی نفت از کار افتاد و موجب شد اتومبیل ها نتوانندبنزین بگیرند و ناچار صاحبان اتومبیلها به پمپ های تلمبه دار رو آوردند.

رادیو

براثر وقوع خاموشی در تهران رادیو ایران نتوانست برنامه خود را ادامه دهد و ناگزیر کارمندان وگویندگان مطالب را بمرکز فرستنده واقع در جاده بی سیم بردند واز آنجا پخش کردند ودر همین ساعت رادیو تهران همین مطلب را باطلاع مردم رسانید .

در چهار راهها

د رچهار راه ها چراغهای راهنمائی از کار افتاد و کار مامورین‌راهنمائی ورانندگان اتومبیل ها مشکل شد مامورین راهنمائی از وسایل‌شبرنك برای راهنمائی استفاده کردند .

همچنین میزان تصادفات‌شب گذشته تهران از تمام شب های دیگر بیشتر بود وجمعا بیست و دو نفر در شب گذشته براثر تصادفات رانندگی مجروح شدند .

شلوغی در خیابان ها

شبهای شنبه خیابان های لاله‌زار و اسلامبول و نادری از جمعیت موج می زند و دیشب‌درست در همان موقعی که جمعیت زیادی دراین خیابان راه می رفتند خاموشی رخ داد و خیابان ها شلوغ ترشد. بعضی ها هم بمحض خاموشی‌شروع به صلوات فرستادن کردند !

گرمابه ها

خاموشی برق شب گذشته در برخی از گرمابه های تهران نیز اثر کرد .

سرو صدای مشتریها بخصوص زنان بلند شد و بالاخره کارگران گرمابه ها مجبور شدند با شمع نمره ها را روشن کنند

عروسی ها بهم خورد

شب گذشته در شهر بمناسبت نزدیکی تولد حضرت علی(ع)تعداد جشن های عروسی بیشتر بود . و خاموشی برق در یکی از مجالس عروسی جنجال بپا کرد . چراغ های پایه دار شب گذشته سر قفلی پیدا کرده بود و صاحبان آنها حاضر نبودندباکرایه معمولی چراغ بکسی بدهند .

مرکز (۰۸)

وقت کارمندان مرکز (۰۸) شرکت تلفن در مدت خاموشی صرف جوابگوئی بمشترکین برق گردید و مردم پی در پی شماره‌های بنگاه برق وسایر شعبات این بنگاه را جویا میشدند.

درکافه ها

در یکی از کاباره ها رقاصه در مقابل مشتریهای کافه مات شد و قبل‌از اینکه بتواندبا رقص خود مشتریان را سرگرم کند سراسر کافه در تاریکی و ظلمت فرو رفت یك رقاصه هنگامیکه عملیات آکروباتیك‌انجام میداد بزمین‌افتاد!

بیمارستان ها

بیمارستان هائیکه فاقدبرق‌مخصوص بودند ، دیشب هم مانند همیشه دچار اشکال شدند .

در میان بیمارستانها ،بیمارستان امدادی شیرو خورشید سرخ‌خودداراى برق ویژه بود ، امااموربرقی‌بیمارستان های بزرك مختل شد .

در برخی بیمارستان‌هابرای‌پزشکانی که بیمارانی تحت معالجه ویاجراحی داشتند اشکالاتی پیش آمد .

سینما ها

در اثنای برنامه‌برق بعضی از آنها که از نیروی کارخانه های دولتی استفاده میکردندقطع گردیدتماشاچیان در این سینما سوت میزدند و در برخی دیگرهورا میکشیدند این وضع ادامه داشت و مدیران سینما ها ناچار شدند تا بلیط های مشتریها را امضاء نموده و آنها را برای برنامه های بعدی‌تمدید نمایند .

در رادیو

ساعت هشت و بیست دقیقه دیشب (اواسط برنامه ادبی) برق رادیو ایران قطع گردید و تاساعت ۹ از رادیو برنامه‌ای پخش نشد .

قطع برق‌رادیو سبب شد که مسئولین رادیو درصددبرآیندبرنامه‌ها رامستقیما از بی‌سیم پهلوی پخش کنند . وباینجهت گویندگان واجرا کنندگان برنامه‌ها از شهر (میدان‌ارك) بطرف بی‌سیم راه افتادند ودراین مدت رادیو خاموش بود .

خاموشی رادیو درنقاطی از شهرکه برق‌داشت ورادیوها کار میکرد اسباب تعجب‌شدومردم‌پیچ‌رادیورامیچرخاندند تا رادیو رابگیرند بالاخره درساعت نه‌صدای رادیو دوباره شنیده شد و گوینده گفت بعلت قطع برق‌مجبور شدیم برنامه هارا ازبی‌سیم اجراکنیم رئیس رادیو میگفت باتفاق گوینده رادیو اخباررا برداشتیم و بطرف فرستنده‌شمیران راه‌افتادیم و چون عجله داشتیم بمقررات راهنمائی توجه نمیکردیم واز چهارراهها بسرعت میگذشتیم .

گوینده اخبار رادیو گفت من‌اوراقی راکه‌اخبار روی آنها نوشته شده‌بود محکم بدست گرفته بودم تااگراتومبیل تصادف کرد وخودمان از بین رفتیم اقلا اخبار از بین نرود !

درساعت نه‌اخبار ازرادیو پخش‌شد وبعداز آن بجای برنامه گلها از هر خواننده‌یك ترانه پخش‌گردیدهمچنین داستان شب‌نیز ازفرستنده بالااجرا شدو درساعت ده ونیم برنامه‌های رادیومجددا از فرستنده شهر پخش گردید .

عملیات حفاری

بقیه از صفحه اول

لندن ـ ۲۹ دسامبر ـ خبرگزاری فرانسه ـ در محافل نفتی لندن گفته میشود که «آنریکوماتئی» رئیس کمپانی نفت ایتالیا تصمیم گرفته است عملیات حفاری را در یکی از سه منطقه امتیاز خود در ایران متوقف سازد .

این تصمیم مربوط به ناحیه امتیاز شماره یك است که شامل یك منطقه زیر دریائی واقع در کنار سواحل ایران‌در انتهای شمال خلیج فارس یعنی مشرق آبادان است . در همین محافل گفته میشود که این تصمیم‌پس از آنکه معلوم شد که در این منطقه منابع نفت قابل بهره برداری وجودندارد گرفته شده است اگر این موضوع حقیقت داشته باشد وکار حفاری در این‌منطقه توقف یابدبرای ماتئی اسباب نومیدی فراوان‌خواهد شد زیرا منطقه امتیاز شماره یك از مناطق دیگر امید بخش تربنظر میرسید .

قرار داد مارس ۱۹۵۷ که بموجب آن دولت ایران سه‌امتیاز استخراج نفت به ماتئی داد مقرر میدارد که شرکت آجیب کلیه هزینه های عملیات‌تجسسی راخواهدپرداخت‌وفقط اگر عملیات به منابع نفتی قابل استخراج برسد، شرکت نفت‌ایران و ایتالیا تمام مخارجی را که‌شرکت آجیب‌برای عملیات‌تجسسی پرداخته به آن شرکت پس خواهد داد .

این شرکت برای اکتشاف و بهره برداری احتمالی از سه ناحیه مورد امتیاز مشترکا از طرف کمپانی آجیب و شرکت ملی نفت ایران تاسیس شده است .

البته اگر عملیات اکتشافی به نتیجه منفی برسد کلیه هزینه های عملیات اکتشافی در دو منطقه دیگر کماکان ادامه دارد .

ماجرای مفقود شدن برادران امیدوار

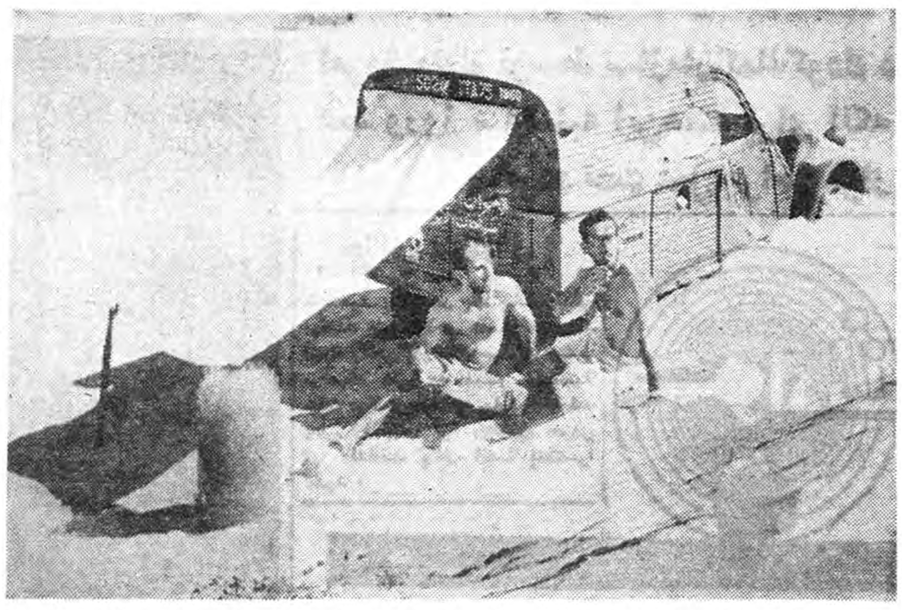

برادران امیدوار در ششمین روز عبور خود در صحراهای «ربع‌الخالی» عربستان سعودی ، در راه عزیمت بیمن از هر طرف روزنه های امید را بروی‌خود بسته دیدند : مواد غذائی ، آب و بنزین بکلی تمام شده بود ، طوفانهای سوزسخت این صحرای شن زار و بدون انتها در مدت کوتاهی اتومبیل آنها را در زیر خروار ها ماسه های نرم و شن غرق کرده‌بود ... این عکس در چنین حالی از برادران امیدوار گرفته شده است .

بقیه از صفحه اول

صبح امروز نامه ای ازعیسی و عبدالله امیدوار برادران جهانگرد ایرانی که چندی قبل خبر مفقود شدن آنان را در صحاری عربستان باطلاع رساندیم • بدست ما رسید• برادران امید وار در نامه خود چنین نوشته‌اند روز ی‌که وارد کویت شدیم بااستقبال گرم مردم کویت بخصوص تجار ایرانی مواجه شدیم• وقتی برنامه عبور خود را از صحرای خشك و سوزان عربستان برای‌آنها شرح دادیم • آقای دکتر سلمانپور که یکی از تجار معتبر ایرانی می باشد کوشید که مارا از ادامه این مسافرت منصرف نماید • و چون با مقاومت سخت ما روبرو شد اظهار داشت اگر چنانچه شما موفق شدید از این اقیانوس شن عبور کنید من اتومبیل آخرین سیستم خودرا بشما خواهم بخشید • او حق داشت‌برای اولین بار بود که اتومبیل سواری از جاده کاروان رو حجاز میخواست عبور نماید • ولی ما مصمم باجرای برنامه سفرخود شدیم• طی‌تشریفاتی برنامه خود را آغاز نمودیم متاسفانه نزدیك بود که ماجرای مامنجر به یك حادثه تاسف آوری گردد • در صحرای سوزان عربستان پس از عبور از شهر ریاض سه روز تمام در بیابان گم شدیم کوههای شنی‌را یکی پس از دیگری پشت سر می گذاردیم باد لاستیك های ما مرتبا خارج میشد و برای پیدا کردن جهت خود از قطب نما استفاده میکردیم وقتیکه بزمین مسطحی رسیدیم تا آخرین قطره بنزین خود را مصرف کرده بودیم ناچار بجای اتومبیل سواری باتومبیل هول دادن افتادیم وپس از استفاده از چندین شتردر یکی از آبادی های نزدیك راه سه روزتمام اتومبیل بی‌بنزین‌را کشاندیم خبر مفقودشدن‌ما درسراسر عربستان پخش شده بود وقتی که وارد شهر مکه شدیم از طرف شهردار آن شهر استقبال شایانی از ما نمودند

***

برادران امید وار در عربستان‌با ملك سعود ملاقات و در قصرمعروف ناصریه در ضیافتی که بافتخارآنان ترتیب داده شده‌بود شرکت نمودند برادران امیدوار در عربستان با استفاده از کمك پلیس ودانشجویان مشغول ادامه مسافرت خود میباشند «امید وار ها» هم اکنون آماده ادامه مسافرت به افریقا شده‌اند.

پیر مرد ۱۲۰ ساله بر پشت فیل باغ وحش

بقیه از صفحه اول

بنظر خوانندگان عزیز رساندم و وعده کردم که دنباله مطالب را در این شماره نقل کنم .

تعیین سن پیرمردان کاشی‌برای من در آغاز و هم اکنون پس از آنکه سه روز با آنها دمخور و دمساز بوده‌ام بصورت‌معمائی‌درآمده است .

پیرمردان کاشی نه شناسنامه دارند و نه معتقد بلزوم داشتن شناسنامه هستند . محمد عرب زاده وقتی صحبت از شناسنامه میشود شانه ها را بابیقیدی بالا می‌اندازد و میگوید : خدابرکت بعمرت بده شناسنامه مال بچه های امروزه‌س..

حسین بابائی میگوید : من از سن و سالم چیزی نمیدونم فقط میدونم که دوبار دندون درآوردم.. آنوقت انگشت کلفت و فرسوده خود را بدهان می‌اندازد و یك‌ردیف دندان شیری برخ من میکشد . اما من در اینجا سعی میکنم تا اندازه‌ای سن و سال این دو اعجوبه را روشن کنم .

حسین بابائی میگوید من زمان محمد شاه پدر ناصرالدین شاه‌بچه بودم ، من هشت اولاد دارم که کوچکترین آنها هشتاد ساله وزنده است و پسر بزرگم ده سال بزرگتر بوده‌است .

با این حساب اگر حسین‌بابائی در بیست سالگی ازدواج کرده‌باشد حالا ۱۱۰ سال دارد اما جالب اینجاست که محمد عرب زاده مدعی است که در کودکی گهواره حسین بابائی را تکان میداده و حسین‌بابائی هم معتقد است که محمد عرب زاده چند سال از او بزرگتر است و باین دلیل ما سن هر دو پیر مرد را ۱۲۰ ساله ذکر میکنیم و با حساب تقریبی سن هردو با دوالی پنج سال اختلاف در حدود ۱۲۰ سال میباشد .

پیله ور کهنسال

حسین بابائی که در جوانی یك چشم خودرا از دست داده ازاهالی قریه مرق کاشان میباشد

حسین بابائی فوق‌العاده بقدرت و انرژی خویش مینازد . او بمحض اینکه صحبت از زور و قدرت‌جوانی بمیان آمد آرنجش را روی میز گذاشت ، دستهایش را مشت کرد و گفت ! هرکس‌مچ منو خم بکنه‌مرد است ...

روزی شش فرسخ

حسین بابائی‌میگوید : من تاچند سال پیش روزی ۱۲ فرسنك راه میرفتم اما حالا روزی شش فرسنك بیشترنمیتوانم‌راه‌بروم‌البته‌خوانندگان عزیز ما اطلاع دارند که مسافت مسابقه پیاده روی موسسه اطلاعات ده کیلو متر میباشد و این پهلوانان کهنسال کاملا میتوانند این مسافت راطی کنند و با جوانان برومند دست و پنجه نرم نمایند ...

قربان هپو !

حسین بابائی هیچوقت مثل‌موقعی که صحبت از زن پیش می آید خوشحال و شکفته نمیشود . او نخستین زن خودرا در سن نود سالگی بخاك سپرده ولی‌فرزندانش سه سال پیش برای او زن جدیدی گرفتند واو زن جدید خود را خیلی دوست دارد .

وقتی از حسین پرسیدم که از زن جدید خود بچه دار نشده‌است دستی به پیشانی کشید و گفت : هپوی من مقصود از هپو زن‌میباشد پنجاه ساله است که دیگر بچه دار نمیشود ... حسین در پاسخ این سئوال من که بنظرش هپو های تهران چگونه اند گفت : والله خیلی قشنك و خوشگلن ... حیف که از ما گذشته وگرنه صیغه میکردم ...

در باغ وحش

خوانندگان عزیز اجازه بفرمائید زندگی و خاطرات جوانی دوست دیگرمان محمد عرب زاده رابشماره فردا موکول کنیم و باتفاق همراه این دو پیر مرد کهنسال به باغ وحش تهران سری بزنیم .

صبح جمعه هر دو پیر مرد پارا در یك کفش کرده و میگفتند : ما میخواهیم از باغ وحش دیدن کنیم بالاخره باتفاق عکاس اطلاعات‌روانه باغ وحش شدیم .

بنازم بقوت تو زن !

عرب زاده که فوق‌العاده شوخ و بذله‌گوست ناگهان از صف ما خارج شد و باکمال تعجب‌دیدیم که یکراست بطرف‌خانم زیباوجوانی پیش رفت سلام کرد و گفت : خانم اجازه میفرمائین سئوالی‌بکنم؟ خانم که متوجه پیر مرد شده‌بود خندید و گفت بفرمائید :

عرب زاده دستی بمحاسن خود کشید و گفت : خانم بنده حاضرم با هر کدوم از این آقایون که‌اینجا هستن کشتی بگیرم ، روزی چند فرسخ راه میروم اما ا زدست این سرمای زبون نفهم عاجزم‌شما را به خدا بگو به بینم شما چطور توی‌این هوا بی جوراب بباغ وحش اومدین.. هی بنازم باینهمه قدرت که شمارا از سرما حفظ میکند ..

وقتی پیر مردان اعجوبه ما مقابل فیل باغ وحش رسیدند دستها را بکمر زده ، و مدتی خیره خیره حیوان را تماشا کردند .

عرب زاده که فوق‌العاده از دیدن فیل خوشحال شده بود میگفت :من در داستونها خیلی از فیل شنیدم ولی حالا نمردم و فیلم دیدم ...عرب زاده پا را در یك کفش کرده و میگفت : من میخوام سوارفیل‌بشم.. بالاخره آقای برومند متصدی فیل باو اجازه سوار شدن داد عرب‌زاده سوار فیل شد و آنوقت فریاد کشید : ای ملت بدانید من کاشی هستم و از هیچ دیار بشری هم ترس ندارم اگر از آسمان افتم امید زندگی دارم ...

عرب زاده پیر مرد ۱۲۰ ساله یکبار هم بهوس‌چرخ و فلك‌سواری افتاد و با اینکه روی تابلو نوشته بود که افراد از ۱۲ سال ببالاحق سوار شدن ندارند آنها بی پروا سوار چرخ‌و فلك شده و مدتی سرگرم بودند خواننده عزیزشاید اگر تو هم آنجا بودی‌حرف قدیمیها را باور میکردی که مردانی که از ۱۰۰ سال ببالا دارند مجددا بعالم کودکی باز میگردند ....

ر ـ اعتمادی

میلاد همایون

علی علیه‌السلام

بقیه از صفحه اول

ورقابت باوی نیست .

او با چنین صفات و فضائل بزرگی عمر خودرا در عرصه میدان جنك و در عرشه منبر وعظ و خطابه و در میان مردم فقیر و بینوا و بامحاجه با معاندین و گردنکشان بمنظور تعلیم و تربیت مسلمانان و هدایت آنها بسوی سر منزل سعادت و نیکبختی و ارائه‌راه توحید و خداشناسی و تشویق آنان به پیروی از عدالت و مساوات و برادری بسر برد، در حالیکه هیچگونه بضاعت مادی در این جهان بزرك حتی در زمان ریاست ظاهری خود که بر قلمرو پهناور امپراطوری بزرك اسلام‌فرمان‌میداداندوخته نکرد .

ما میلاد فرخنده این‌پیشوای بزرك اسلام را بمسلمانان‌جهان بخصوص به برادران شیعه‌خود تهنیت میگوئیم و امیدواریم که جامعه مسلمین با پیروی‌از تعالیم مکتب علوی در دنیا و آخرت رستگار و پیروزشوند.

پذیرائی

بمناسبت تصادف فردا یکشنبه‌با میلاد باسعادت مولای متقیان حضرت امیر مومنان حضرت‌آیة‌اله کاشانی از صبح تا ظهر پذیرائی خواهند داشت .

رئیس کارگزینی وزارت‌کشور

از طرف وزیر کشور آقای‌محمود منطقی بازرس وزارتی بسمت رئیس اداره کارگزینی منصوب‌شد .

بیچاره فرزندانی‌که زیردست معلمی تنگدست وبدبین وناامید بارآیند.

باشگاه مهرگان

با کمال تاسف فوت پدرم **کربلائی عابدین عابدینی زمهریری** را به اطلاع کلیه‌همشهریان گرام‌می رساند مجلس ختم آن مرحوم روز یکشنبه از ساعت ۲ الی ٤ بعد از ظهر واقع در خیابان خوش‌چهارراه‌بوستان‌سعدی مسجد صادقیه بر قرار است .

مسعود عابدینی

بعموم بازماندگان‌آنمرحوم‌مصیبت‌وارده‌را تسلیت می‌دهیم

خانواده های :**مهین پور ـ داود پور ـ افشارقاسملو**

با کمال تاسف فوت ناگوار شادروان **فتح‌الله مهین پور** فرزند مرحوم عبدالحسین خان ایل بیگی را باطلاع دوستان و آشنایان آنمرحوم می رساند . مجلس ختم مردانه و زنانه روز یکشنبه ۱۱ دی ماه جاری در ساوجبلاغ قریه چندار منعقد است .

بعموم بازماندگان‌آنمرحوم‌مصیبت‌وارده‌را تسلیت می‌دهیم

با کمال تاسف درگذشت **فاطمه خانم حسینی‌لواسانی** صبیه مرحوم حجت‌الاسلام آقا سید زین‌العابدین حسینی لواسانی را بعموم فامیل و آشنایان می رساند مجلس‌ترحیم مردانه بعد از ظهر روز شنبه دوازدهم دیماه از ساعت دو تا پنج بعد از ظهر در مسجد سادات هندی چهارراه گمرك شاهپورو مجلس ختم زنانه در همانروز و همان ساعت در منزل برادر آنمرحومه کوچه ورزشگاه خیابان شاهپور ۱۹ بر قرار می باشد .

حسین تهرانی ـ مرتضی تهرانی ـ حاج سیدفخرالدین حسینی لواسانی ـ حاج‌سید احمد لواسانی ـ حاج سید ابوالقاسم لواسانی ـ حاج سید عبدالحسین لواسانی ـ سید مهدی لواسانی ـ حاج میرزا علی قاضی ـ عباس قاضی زاده حاج حسین قاضی

مصیبت وارده را بعموم بازماندگان آنمرحومه تسلیت‌میدهیم

با نهایت تاثرو تاسف فوت مرحوم مبرور خلد آشیان **حاجی رسول دادخواه** تبریزی که یکی از خدمتگزاران خاص حضرت اباعبدالله علیه السلام بوده بجمیع طبقات‌حسینیها می رساند (روز دوشنبه ۱۲ دیماه ۱۳۳۹) از ساعت ۸ الی ۱۱ صبح از طرف هیئت آذربایجانیهای مقیم تهران درمسجد حاج‌شیخ عبدالحسین‌مجلس‌ترحیم‌منعقد می باشد امیدواریم از تمام علاقمندان خامس آل عبا و هیئت حسینی در این مجلس شرکت فرموده و روح آنمرحوم را شاد فرمایند .

از طرف هیئت آذربایجانیها ـ حاجی آقا بزرك‌ابوحسین

بمناسبت فوت مرحوم مبرور **حاجی رسول دادخواه‌تبریزی** مجلس ترحیم روز دوشنبه ۱۲ر۱۰ر۳۹ در مسجدحاجی‌شیخ عبدالحسین معروف (به آذربایجانیها) منعقد است .

مهدی دادخواه تبریزی ـ رضا دادخواه تبریزی

اشرف خجسته اقبال ـ عزت خجسته اقبال ـ بیوك‌خجسته اقبال ـ حسن فرهنك دوست

بعموم بازماندگان‌آنمرحوم‌مصیبت‌وارده‌را تسلیت می‌دهیم

با کمال تاسف‌فوت مرحوم**علی اصغر پدر ثانی**راباطلاع دوستان و آشنایان میرساند مجلس ختم آنمرحوم روز دوشنبه دوازدهم دی ماه از ساعت ۹ الی ۱۱ در مسجد ارك منعقد می باشد .

سرهنك عبدالله پدر ثانی ، حاج ماشاءالله‌پدر ثانی ، علی پدر ثانی ، مرتضی پدر ثانی ، حسین پدر ثانی ، حسن پدر ثانی ، اکبر پدر ثانی ، مهدی پدر ثانی ، رضا پدرثانی، محمد حسین پدر ثانی ، یوسف فدائی ، احمد نامدار

مصیبت‌وارده را بخانواده محترم پدرثانی تسلیت می گوئیم

آگهی‌های تسلیت

دوست عزیز آقای حسن حاجی آبادی

مصیبت وارده را بشما و خانواده محترمتان تسلیت عرض می‌کنیم. **یوسف خوشرو ـ محمدعلی‌پازوکی**

مصیبت وارده را بدبیر بزرگوار و عزیزمان خانم‌مهین شاهویر تسلیت گفته و امیدواریم‌ما رادر غم و اندوه خویش شریك بدانند . **نیره جعفری ـ عفت جعفری**

جناب آقای نیك عضو محترم هیئت رئیسه

هیئت رئیسه و هیئت مدیره اتحادیه صنف آرایشکاران تهران و حومه از طرف کلیه افراد صنف با نهایت تاسف و تالم مصیبت وارده فوت مادر گرام جنابعالی را بعموم بستگان و خانواده محترم خصوصا شخص جنابعالی تسلیت عرض می نماید و خود را در این اندوه شریك غم جنابعالی دانسته بقاء و سلامتی خاندان کرام را از درگاه احدیت مسئلت می نماید **اتحادیه صنف آرایشکاران تهران‌وحومه**

دوست وهمکار عزیز آقای مهندس منوچهر مصباحی

بدینوسیله مصیبت‌وارده از فوت جانکداز مرحوم ابوی را بشما و خانواده محترمتان تسلیت عرض نموده بقاء عمر وسلامت بازماندگان را از خداوند خواهانیم .

آ ـ ۳۳۰۸۵ **مهندس ذبیح ـ مهندس ویگن**

با نهایت تاسف‌و تاثر فوت مرحوم مجتبی مجتبوی را بعموم بازماندگان آنمرحوم خصوصا بدوستان عزیزمان آقایان مرتضی و مصطفی و داود و هوشنك مجتبوی نائینی تسلیت می گوئیم .

مصباح ثقفی ـ دکترصدری نائینی ـ عظیمی ـ غلامحسین بقائی ـ بقائی ـ علی طاهری انارکی ـ محمد نیکخواه انارکی محمد یزدان پناه (انارکی)ـ علی محمد مظفری ـ محمد ملکوتی احمد حقیقی نائینی ـ غلامعلی رحیمی مزرعه شاهی ـ محمد رزاق پور

درگذشت نابهنگام شادروان مرحوم مجتبی مجتبوی نائینی را که در اصفهان برحمت ایزدی پیوسته بعموم بازماندگان آن مرحوم بخصوص دوستان عزیز آقایان‌مرتضی و هوشنك و داود و مصطفی مجتبوی‌نائینی‌تسلیت می گویم.

آ ـ ۳۳۰۹۷ **دکتر حسین پیرنیا**

بینائی ملوك باعمل جراحی بوی برگردانده میشود

امروز ملوك توسط سازمان کمك کودك دربیمارستان بستری شد وروز سه‌شنبه این‌هفته برای آنکه روشنائی بچشمش برگردد تحت عمل جراحی قرار میگیرد

ملوك بیمار تخت شماره ٤ باپرستاران بیمارستان مشغول صحبت است

ساعت ده صبح امروز بانوملوك مرشدی در بخش چشم‌پزشکی‌زنان بیمارستان امیر اعلم بستری شد ، ساعت نه صبح امروز خبرنگار مابا توجه بوقتی که قبلا آقای دکتر ضرابی برای بستری شدن‌بانوملوك مرشدی تعیین کرده بود بااتومبیل موسسه اطلاعات بمحل اقامت او رفت تاترتیب بستری شدن ویرادر بیمارستان برای عمل جراحی بدهد

منتظر بود

با صدای اولین ضربه ای که بدر نواخته شد ملوك که از صبح امروز منتظر بود پشت در آمد و چند دقیقه بعد اتومبیل موسسه اطلاعات در حالیکه‌بانوملوك‌مرشدی داخل اتومبیل بودبطرف‌بیمارستان امیر اعلم حرکت کرد .

مادری درآستانه کوری

درشماره های گذشته باطلاع خوانندگان محترم رسید که زن جوانی بنام ملوك مرشدی که در آستانه نابینائی است همراه طفل خردسال خود بدادسرا آمده بودو باگرفتن نامه ای از دادستان‌تهران میخواست فرزند خود را بیکی از موسسات خیریه بسپارد تا برای معالجه چشم خود اقدام کند .

پس از انتشار این خبرعده‌زیادی از مردم تهران آماده کمك‌وحمایت از این طفل و مادرش که‌درآستانه نابینائی بود شدند ، با اقداماتی‌که از طرف سازمان کمك کودك‌بعمل آمد آقای دکتر ضرابی‌چشم‌پزشك معروف آمادگی خود رابرای‌انجام عمل جراحی اعلام داشت وترتیب اینکار داده شد .

بستری شد

بین راه بانو ملوك‌مرشدی‌مرتب از وضع زهرا صحبت میکرد او میگفت : دیروز بملاقات زهرارفتم وباو گفتم که‌فردا برای عمل‌چشمم بستری میشوم .

پس از رسیدن اتومبیل‌به‌بیمارستان امیر اعلم آقای دکتر ضرابی‌دستور بستری کردن ملوك را بکارکنان بیمارستان داد و لحظه ای بعدملوك در بخش زنان بیمارستان امیراعلم بستری گردید .

معاینه اولیه روی چشم انجام‌شد ودستور داروئی داده شد ،بنابوقتی که تعیین شده ملوك روزسه‌شنبه همین هفته توسط آقای دکتر ضرابی تحت عمل جراحی قرار خواهد گرفت .

اورا میشناختند

کارکنان بیمارستان امیر اعلم که از چگونگی زندگی ملوك و دخترش زهرا بر اثر انتشار اخبار قبلی اطلاع داشتند باقیافه‌اوآشنائی کامل داشتند و اکثرا اورا می‌شناختند وبگرمی ویرا پذیرفتند، ملوك ساعت ده وسی دقیقه صبح روی تخت شماره ٤ که قبلا برای بستری شدن وی خالی شده بود بستری گردید .

امیدواری هست

آقای دکتر ضرابی نسبت به معالجه و عمل جراحی چشم ملوك‌و باز یافتن قدرت بینائی وی اظهار امیدواری میکرد ، اما ملوك‌بیش‌از آنچه به بینائی خود فکر کند در فکر زهرا دختر خردسال خود (که اکنون در پرورشگاه است) بود . وی در موقع بستری شدن بخبرنگار ما گفت : اگر من پس از عمل خوب‌شدم‌باردیگرسرپرستی فرزندم را بعهده میگیرم و اگر خدا نخواست و من نابینا ماندم ، زهرا را بتمام مردم خیر خواهی‌که آماده کمك و حمایت از من‌وزهرا بودند می‌سپارم .

ملوك یکبار دیگر از عواطف و محبتی که درباره وی و فرزندش شده بود تشکر کرد . فعلامراقبت های اولیه درباره ملوك انجام‌میشود -تابرای عمل جراحی روزسه شنبه آماده شود .

جواب متلك‌گو!

علیمحمد وعلی در یك خانه زندگی میکنند علی مزاحم همسر علیمحمد است وگاهی باو متلك میگوید دیشب موقعیکه علی به همسر علیمحمد متلك میگفت علیمحمد وارد خانه شد وعلی را بلند کرد وبداخل حوض آب انداخت وکار آنها بدادسرا کشید .

سر مشتری را شکست

دیشب حسن ترازو دار یك‌نانوائی در بخش ۱۳ تهران با وزنه نیم‌کیلو گرمی سر مشتری خود احمد را شکست . احمد شکایت داشت نانی راکه حسن باو فروخته نکشیده است .

حوادث و وقایع

جوانی خودرا ازطبقه‌هشتم ساختمان بانك صادرات بخیابان پرتاب کردومرد

ازآخرین طبقه این ساختمان خودرا پرتاب‌کرد وپس‌از برخورد مختصری بدرخت در خیابان افتاد

ساعت هشت و چهل وپنجدقیقه صبح‌امروز جوانی خودرا از طبقه‌هشتم ساختمان بانك صادرات و معادن‌خیابان شاه بزیر انداخت ودردم جانسپرد.این اعلام بوسیله سرپاسبان دوم راهنمائی بنام ابراهیم طه به پزشکی قانونی رسیده‌است .

در گزارش این پاسبان ذکر شده که صبح امروز ضمن گشت‌مشاهده میکند که‌این‌مرد ناگهان خودراز ازطبقه هشتم‌ساختمان بزمین پرتاب کرد .

بلافاصله این جوان بوسیله سر - پاسبان‌مذکور به‌بیمارستان سینامنتقل گردید ولی‌معلوم شد که‌وی‌قبلادر گذشته‌است .

اوراقی در جیبش نبود

چون دراوراق جیب این‌مرد آثاری دردست نیست این جنازه تامعلوم شدن‌هویت‌ومشخصات‌کامل‌درسردخانه پزشکی قانونی نگهداری خواهدشد .

بااستفاده از عکس وی وانتشار آن درروزنامه انتظار میرود کسان یا نزدیکان وی به پزشکی قانونی مراجعه کنند ضمنا اطلاعاتی پیرامون علت این عمل بدست آید .

تحقیقات خبرنگار ما

خبرنگار ما که از محل‌بازدید کرده چنین گزارش میدهدصبح امروز این جوان که بقرار اظهار کارکنان بانك جزء مراجعین‌بانك بوده وارد ساختمان اداره مرکزی بانك صادرات ومعادن شده و از مستخدمین سراغ آبدارخانه بانك راگرفته به آخرین طبقه هدایت میشود .

بقراری که ساکنین اطراف ساختمان و ناظرین صحنه واقعه گفته اند این مرد خودرا از روی تراس آخرین طبقه (طبقه هشتم) بزمین پرت میکند ، ضمن سقوط با درختی که در پیاده رو میباشد مختصر برخوردی کرده بزمین سقوط میکند .

بقراری که یکی از کارکنان بانك اظهار میداشت یك‌لنگه کفش از این مرد در روی تراس‌ساختمان بجا مانده است .

عکاس هم نمیشناخت

با اعلام واقعه بکلانتری ۳مامورین آگاهی بخش مذکور در صدد برآمدند تا با استفاده از عکس‌این شخص که در جیب داشته و ضمن مراجعه به عکاسی مشخصات کامل این مرد را بدست آورند. آخرین خبر حاکیست که عکاس نیزهویت این جوان را نمیدانسته است .

جوانی خودرا ازبالای‌ساختمان بخیابان پرتاب کرد

۳۰۲۵۶۹
تلفن مستقیم سرویس حوادث

جوانی‌که متهم بقتل همکارش بود :

بیکسال زندان محکوم شد

برسر جمع‌کردن ماسوره این حادثه روی داده بود

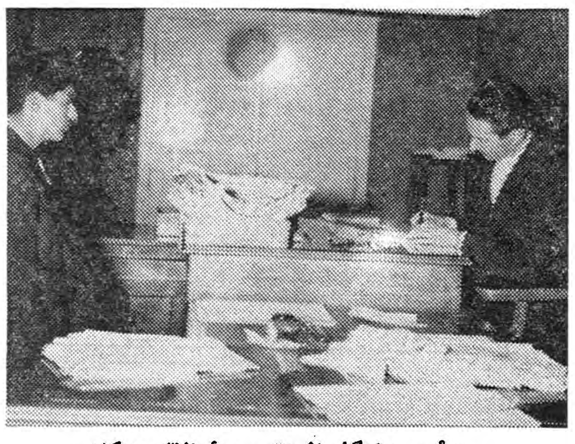

رئیس دادگاه از متهم سئوالاتی میکند

امروز شعبه ۹ دادگاه جنحه به ریاست آقای دکتر ناصر وثوقی برای‌رسیدگی به‌اتهام جوان شانزده ساله ای بنام محمد باقر رشیدی فرزند عباس تشکیل جلسه داد .

این جوان چند ماه قبل باتهام ایراد ضرب بیکی از همکارانش‌که منجر بمرك وی گردید تحت تعقیب داد سرای تهران قرار گرفته‌است محمد باقر در کارخانه چیت سازی ممتاز واقع در خیابان رزم آراءکار می کرد در این کارخانه غیر از محمد باقر عده زیادی پسر بچه شانزده هفده ساله کار میکردند.

نزاعی که در کارخانه چیت سازی ممتاز اتفاق افتاد ومنجر به مرك جوان کارگری گردید دوماه پیش بود در آن روز محمد باقر برای جمع آوری ماسوره های کارخانه احتیاج به کمك داشت و چون در آن موقع کسی جز یکنفر کارگر جوانی بنام یعقوب درنزدیك وی نبود محمد باقر از وی کمك خواست و باو گفت که ماسوره ها را از روی زمین جمع آوری کند وآنهارا در جعبه بگذارد ولی یعقوب که ظاهرا خسته به نظر می رسید جواب داد که حاضر نیست اینکار را انجام دهد و قصد داردکه بمنزل خود برود .

در دادگاه جنحه

بر سر این جریان نزاعی مابین یعقوب و محمد باقر در گرفت و پس از چند دقیقه یعقوب بزمین افتاده و مرده بود پس از مرك‌یعقوب مامورین محمد باقر را گرفته به دادسرا فرستادند و پزشك قانونی پس از معاینه جنازه اعلام کرد در ناحیه‌شقیقه باندازه‌یك سکه‌دهشاهی خون مردگی دیده میشود و همین موضوع موجب مرك وی گردیده است همچنین چون محمد باقر صغیر بود و بسن قانونی نرسیده بود از طرف دادسرا پرونده وی به دادگاه جنحه احاله گردید .

امروز محمد باقر باتهام ایراد ضرب منجر به مرك در شعبه ۹ دادگاه جنحه محاکمه گردید.

کسان محمد باقر مدعی بودند که هنگام نزاع یعقوب با محمد باقر پسر عموی یعقوب جهت کمك باو وارد نزاع شده و قصد داشت با جعبه خالی ماسوره بسر محمد باقر بکوبد که‌اشتباها بمغز یعقوب زده و موجب مرك وی شده است.

رای دادگاه

دادگاه پس از رسیدگی بپرونده محمد باقر رشیدی را به علت گذشت شاکی خصوصی و صغر سن بیکسال حبس تادیبی محکوم کرد .

زنی خودرا کشت

پریشب زن ۱۸ ساله‌ای با خوردن چند لوله قرص خواب آور انتحار کرد .

این زن ، پروین وحده پور نام دارد و فرزند یداله است .

پریشب پروین چند لوله قرص خواب آور خورد و در خانه خود در حوالی بازار عباس آباد خوابید ساعت ٥ صبح کسان او متوجه‌شدند و او را به بیمارستان مسمومین بردندولی پروین بیش از دو ساعت زنده نماندو در ساعت ۷ صبح‌دیروز درگذشت .

دیشب جوانی کشته‌شد

بین سه‌نفر درنتیجه اختلافات قبلی نزاعی رویداد که یکی از آنهاکشته و دیگری زخمی شد وسومی نیز دستگیر گردید

ساعت ٦ و بیست دقیقه بعد از ظهر دیروز در چهار راه گمرك امیریه نزاعی رویداد که طرفین با چاقو و دشنه بجان هم افتادند و یکدیگر را بشدت مجروح کردند یکی از مجروحین ساعتی بعد در بیمارستان سینا در گذشت .

بعد از ظهر دیروز در چهار راه گمرك امیریه بین سه نفر بنام‌محمد علی‌رجبی فرزند حسین‌و تقی‌کارگر فرزند محمد علی و حسین هاریان بر سر اختلافات قبلی نزاعی‌درگرفت.

ضمن نزاع‌محمد علی‌وتقی‌بسختی مجروح شدند و با دخالت مامورین کلانتری ٥ مجروحین به بیمارستان سینا منتقل شدند و حسین هادیان نیز دستگیر و به کلانتری محل اعزام گردید

یکی از مجروحین مرد

تقی کارگر و محمد علی رجبی که به بیمارستان سینا منتقل شده بودند تحت‌عمل جراحی قرارگرفتند ولی تقی کارگر در گذشت .فعلا محمد علی‌رجبی‌در بیمارستان‌بستری و تحت نظر میباشد و دوپاسبان از وی مراقبت میکنند .

در باره نزاع گفته میشودچندی پیش بین محمد علی و جوانی بنام ناصر نزاعی در گرفته بود ونزاع دیشب نیز بدنبال‌نزاع قبلی‌روی‌داده است . . . .

درهفته گذشته :

۱٦۷ نفر درتهران مسموم و مجروح شدند

در هفته گذشته ۱٦۷ نفر دراثر حوادث مختلف در تهران وحومه مسموم و مجروح شدند .

ازاین عده ٥۸ نفر در اثرحوادث رانندگی ۱٥ نفر به علت چاقو خوردگی ۱۲ نفر به علت کتك خوردگی ۲۰ نفر به علت سوختگی ۱۲نفر به علت سقوط از بلندی مجروح شدند و ٥۰ نفر نیز به‌علت حوادث عادی از قبیل زیاده روی در خوردن غذا و مشروب وخوردن نفت مسموم گردیدند .

این آمار از روی دفاتربیمارستان ها استخراج شده است .

حمید یکدست آزادشد

دادگاه پس از ۷ ساعت مشاوره رای خودرا صادرکرد وتماشاچیان در دادگاه بحمید یکدست تبریك میگفتند درحالیکه اوکاملا خونسرد بود

حمید یکدست درحالیکه بتماشاچیان دادگاه نگاه میکرد زیر حکم دادگاه انگشت زد

درشماره گذشته اطلاع داده شد که رای‌دادگاه جنائی اهواز درباره حمید یکدست و همدستانش صادر گردید وبموجب رای‌صادره حمیدیك دست‌بدوسال زندان تادیبی‌و پرداخت پنجهزار ریال جریمه ودونفر دیگر از متهمین نیز هریك شش‌ماه زندان و پرداخت پانصد ریال غرامت محکوم گردیدند .

چون حمید ودومتهم بنام‌عبدالوحید وعبداله هریك بیش‌از سه‌سال در زندان‌بودند باینجهت پس‌ازصدوررای محکومیت ،رای صادره را قبول‌کردند وآزاد شدند .

۷ساعت مشاوره

خبرنگارمادراهواز بدنبال گزارشهای قبلی اطلاع‌میدهد روزیکه قراربود رای دادگاه جنائی درباره حمید یك دست وهمدستانش صادر شودجمعیت زیادی دردادگاه موج میزد همه‌با بیصبری منتظر صدوررای‌دادگاه‌بودند. ساعت نه وچهل وپنجدقیقه دادگاه تشکیل شد وساعت ده وارد شور گردید تاساعت چهار ونیم بعدازظهر جلسه سری شورای اعضای‌دادگاه بطول انجامید ودراینمدت‌تماشاچیان و متهمین درالتهاب و تشویش بودند فقط حمیدیکدست بدون آنکه تغییری درقیافه‌اش داده شود همچنان خون سرد وآرام درجای خود نشسته بودو باکسی حرف نمیزد .

ساعت ٥ر٤ بعدازظهر رای‌دادگاه اعلام گردید .دادگاه جنائی اتهام‌حمید یکدست ودونفر همدستانش رادر پرونده‌ایکه علیه آنان راجع ببردن مسافرین قاچاق به جزیره بوبیان و مرك یکی‌دوسه نفراز آنان تشکیل شده‌بود از لحاظ اینکه حمیدیکدست و همدستانش‌موجب مرك مسافرین شده‌اند وارد ندانست ودیگراتهامات منتسب بانان از قبیل خروج از مرز بطور قاچاق وسرقت اموال مسافرین رانیزردکرد . فقط حمید وهمدستانش بجرم کلاهبرداری ازمسافرین قاچاق‌که قصد عزیمت بکویت داشتند محکوم شدند .

خونسرد بود

هنگامیکه‌رای‌دادگاه‌مبنی بردوسال زندان برای‌حمید وشش‌ماه‌زندان‌برای دونفرهمدستان حمید صادر گردید دادگاه متشنج شد وهمه تماشاچیان بحمیدیکدست که‌از بیشتر اتهامات وارده‌تبرئه شده‌بود وبادر نظر گرفتن اینکه سه‌سال‌ویکماه‌و۱۲روز زندانی بود ورای دادگاه مبنی بردوسال محکومیت وی صادر شده بود وآزاد میشد بوی تبریك میگفتند ولی حمید همچنان‌خونسرد وآرام درجای خود نشسته بود

همه‌تماشاچیان ضمن تبریك بحمید یکدست باو میگفتند : حمید !بخند ، حمید در حالیکه رای دادگاه را قبول کرده‌بود چون‌سوادنداشت بجای‌امضاء زیرورقه رای را انگشت زد دونفر همدستان حمید یکدست نیز که بجرم معاونت او هریك بشش ماه‌زندان محکوم شده بود و چون سه‌سال در زندان بودند آزاد میشدند نیز ازفرطه هیجان روی‌پابند نبودند .

۲۰ نفر دراثر حوادث رانندگی و۷ نفر دراثر نزاع مجروح شدند

در۴۸ ساعت گذشته ۲۰نفر باسامی حسین نیك بخت فرزند محمد، محمد شاکری فرزند حسن، یدالله حدادی فرزند حبیب‌الله ، ربابه‌شیرازی فرزند علیجان ، مهدی احسانی ، غلام عنصری فرزند امرالله، قربانعلی نظری فرزند نظر علی ، آوانس داودیان فرزند ریزان ، ثریا اکبر نژادفرزند علی، مهدی فرزند احمدعلی، چنگیز بابا اغلو فرزند محمد، حبیب‌الله نیکپور فرزند محمد، اذن‌الله دریائی ، اکبر فرزند حسین، عباس بنی هاشمی فرزند محمد، اباذر فرزند سلطان مراد، محمد ابراهیم جان نثار، مرتضی شاه محمدی ، علی فرزند هاشم و حسن در اثر حوادث رانندگی و۷نفر باسامی رمضان متقیان در بخش ۷ شفیع نوری فرزند یدید دربخش ٥ حسین سیدی فرزند زینال، مطلب کریم نژاد فرزند علی حسین، ابراهیم راموتا فرزند قلی، عباس زارع فرزند محمد علی ومحمد میکائیل فرزند صادق در بخش ۲۲ جوادیه در اثر چاقو خوردگی مجروح ودر بیمارستان های سینا وحکیم الملك بستری شده‌اند .

استعفای گروه گروه معلمان زنك خطری در تربیت نسل فرداوموجب نگرانی‌مردم عاقل‌ودوراندیش‌است

باشگاه مهرگان

اعلامیه

دومین فستیوال فیلم تهران

بدینوسیله مراتب زیررا باطلاع علاقمندان میرساند

۱ـ برنامه شب‌های فستیوال و ترتیب نمایش فیلمها هرشب از ساعت ۹ بعداز ظهر بدین شرح است :

دوشنبه ۱۲ دی‌ماه	وحشی بیگناه(دندان شیطان)	(ازانگلستان)
سه شنبه ۱۳ دی‌ماه	مرك فرار میکند	(از: فرانسه)
چهارشنبه ۱٤ دی‌ماه	دخترك بنفشه فروش	(از: اسپانیا)
٥ شنبه ۱٥ دیماه	استالینگراد	(از: آلمان)
جمعه ۱٦ دیماه	بیوفا	(از: هند)
شنبه ۱۷ دیماه	حماسه یك سرباز	(از: شوروی)
۱شنبه ۱۸ دیماه	معبود «تالپا»	(از: مکزیك)
۲شنبه ۱۹ دیماه	شراره‌های جوانی	(از: ژاپن)
۳ شنبه ۲۰ دیماه	ژنرال دلارودره	(از: ایتالیا)
چهارشنبه ۲۱ دیماه	صف طویل خاکستری	(از: امریکا)
٥ شنبه ۲۲ دیماه	طی مراسم خاصی	توزیع جوایز و نمایش

فیلم بالت لیلی ومجنون

۲ـ کلیه برنامه‌های فستیوال دوبله بزبان فارسی‌میباشد

۳ـ از صبح دوشنبه ۱۲ دی‌ماه بلیط ورودی هرشب بطور جداگانه درگیشه مخصوصی درسینما سعدی در اختیار تقاضاکنندگان گذارده میشود.

شرکت آش.ن.اـ سینه‌کلوب ایران

آـ۳٦۹۹۸

ماموریت برای وطنم

بقیه از صفحه اول

مدت سه‌سال ونه‌ماه فعالیت بیش‌ازیك میلیون بیمار دردرمانگاههائی که‌در این‌شهر تاسیس یافته بود تحت‌معاینه ودرمان قرار گرفتند ، پیش‌از تاسیس این‌درمانگاه تقریبا نود و پنج‌درصد از اهالی آن‌شهر به‌بیماری تراخم‌مبتلا وبیست وپنج‌درصد از آنان نیزبهمین جهت ازنعمت‌بینائی محروم بودند .

درپایان سال اول این‌مبارزه تقریبا نود در صد ازدانش آموزان مبتلا به تراخم و سی وپنج درصد از سایر مبتلایان شفای کامل یافتند واین بیماری درخوزستان مداوما تقلیل‌پیدا کرده‌است . سازمان شاهنشاهی برای تعلیم و تربیت‌نابینایان پیشقدم شده ودرآموزشگاه مخصوصی که‌درتهران برای این‌منظور بناکرده است دانش آموزان نابینا رابارویه مخصوص‌بریل که‌برای نابینایان متداول است‌باسواد میکند .

این نابینایان دسته موزیکی دارند که‌یك دانشجوی کور آنرارهبری‌میکند وآهنك‌های شرقی و غربی رابخوبی مینوازند . این سازمان اولین‌موسسه‌ای بود که‌وسایل مجانی پرتونگاری را برای مبارزه وسیع بابیماری کچلی تهیه نموده وتاکنون بوسیله برق بیش‌از ۳۵٫۰۰۰ بیماررا ازاین‌طریق مداواکرده‌است .

در سال۱۳۳۹ ازیك نوع‌قرص‌خوراکی که‌جدیدا درانگلستان ساخته شده و برای‌معالجه این مرض بکار میرود آزمایش بعمل آمده و نتیجه آن در ایران درمداوای‌این‌مرض‌رضایت‌بخش بوده‌است .

فراهم کردن دارو بقیمت ارزان‌یکی دیگرازهدفهای‌سازمان‌شاهنشاهی‌است‌و درنیل‌بآن بوسیله لابراتوارهای دارو سازی خود درچند سال اخیرداروهائی ساخته است که‌برایگان دربیمارستانها ودرمانگاههای تابعه و پزشکان مجاز توزیع میکند ومازاد آنهارا نیز به‌یك دهم‌بهای معمولی دربازار آزادبفروش میرساند .همچنین داروهای عمده‌ای نیز ازخارج خریداری میکند که مجانا ویابقیمت بسیار نازلی در اختیار نیازمندان قرار میگیرد . سازمان در ظرف سال داروهای موجود خودرابنحو شایسته‌ای بسته بندی میکند وبوسیله هواپیما وراه آهن واتومبیل بمراکز سازمان دراستانها میرساند واز آنجا بنقاط دورافتاده کشور فرستاده‌میشود این‌اقدام که‌بطور مداوم وروز افزون انجام می‌یابد مایه کمال خوشوقتی و مسرت خاطر من‌است .

مصاحبه باوالاحضرت شاهپور غلامرضا

بقیه از صفحه اول

استادیوم بزرك

والا حضرت شاهپور غلامرضا در زمینه تهیه زمین و وسایل لازم تمرین ، گفتند ساختمان استادیوم بزرك در آینده نزدیك بمرحله عمل در خواهد آمد ودر حال حاضرزمین ونقشه های مربوط آماده شده است وبه زودی اعتبارات لازم تامین شده و شروع به ساختمان خواهد شد والاحضرت نظر خودرا پیرامون پیشرفت و توسعه ورزش در کشور چنین بیان داشتند : اصول تربیتی باید از آموزشگاه های کشور و بطرز صحیحی انجام شود و پایه این کار نیز باید در دبیرستان ها گذاشته شود .

دوره دبیرستان برای جوانان بهترین فرصتی است که می توان روح کامل ورزشی در آنان بوجود آورد .

والاحضرت شاهپور غلامرضا روح ورزشی را چنین تشریح کردند منظورم از ایجاد روح‌ورزشی این است که برای ورزشکار برد و باخت یکسان باشد و در بازی تقلب وجود نداشته‌باشد واین‌روحیه،هم‌در ورزشکار وهم در مربی باید وجود داشته باشد

المپیك آینده

والاحضرت شاهپور غلامرضا پهلوی پیرامون المپیك ۱۹٦٤ که‌در توکیو بر گزار خواهد شد . گفتند من به مسئولین امور ورزشی باید گوشزد کنم که اگر بوکسور ـ کشتی گیر ـ وزنه بردار وقهرمانان خوب در رشته های دیگر می‌خواهید باید از همین امروز شروع بکار کنید ودر صدد آماده شدن برای المپیك آینده باشید. المپیك آینده که‌در توکیو تشکیل خواهد شد موجب می شود که ژاپن جدا در بعضی رشته های ورزشی رقیب خطرناکی برای ما بشود ، زیرا ژاپنی ها با موقعیت خوبی که از نظر محیط و آب و هوا خواهند داشت مسلما در المپیك آینده‌برای کسب پیروزی شانس زیادی دارند.

تربیت قهرمانان جوان

والاحضرت شاهپور غلامرضادر این موقع از قهرمانان ملی وآنانکه برای کشور افتخار و پیروزی‌کسب کرده اند تجلیل کرده و گفتند : باید از قهرمانان سابق تشویق‌لازم به عمل آید ولی در عین حال نباید از تربیت قهرمانان جوان و جدید که بتوانند در مسابقات آینده پیروزی ها وموفقیت هائی کسب کنند غافل بود .

تعیین چند فرماندار جدید

بنا باظهار سخنگوی‌وزارت‌کشور این انتصابات در وزارت کشور انجام شده‌است .

آقای فتح‌اله‌لاشائی‌بسمت‌فرماندار رضائیه و معاون استانداری .

آقای مجدفراهانی‌بسمت‌فرماندار خوی ـ آقای عطاءاله‌آقاخانی‌بسمت فرماندار مهاباد ـ آقای فتحی‌افشار بسمت فرماندار بندر معشور ـآقای رحمت‌اله مصحفی بسمت فرماندار گرمسار .

تلگراف وزیرکشور باستانداریها وفرمانداریها

اعتبار لازم برای حوزه‌های مختلف انتخاباتی حواله شده است

بناباظهار سخنگوی وزارت کشور ، این تلگراف امروز از طرف تیمسار سپهبد علوی مقدم وزیر کشور باستانداری‌ها وفرمانداری ها صادر شده است .

بمنظور اینکه در موقع شروع بامر انتخابات نمایندگان مجلس‌شورای ملی علل و جهاتی برای وقفه و رکورد در انجام امر وجود نداشته باشد اعتبار لازم برای هر حوزه حواله شده و اوراق مطبوعات هم ارسال گردیده است چون از بعضی حوزه ها هنوزوصول مطبوعات و اعتبارات ارسالی اعلام‌نگردیده مقتضی است‌وصول اعتبار و مطبوعات و آمادگی برای‌شروع انتخابات را با توجه بتمام موازین قانونی و انتظامی گزارش نمائید تادستور قانونی صادر گردد .

وزیر کشور ـسپهبد علوی‌مقدم

جلسه منفردین دیروز تشکیل شد

جلسه انتخاباتی دیروز منفردین در منزل آقای سید جعفربهبهانی تشکیل شد در این جلسه که عده ای از طبقات مختلف مردم‌شرکت داشتند آقایان اشتری ، دکتر جزایری و ارسلان خلعتبری بیاناتی ایراد کردند آقای دکتر جزایری در مورد آزادی انتخابات و اینکه مردم باید خواستار آزادی و نگهدار آن باشند صحبت کرد و آقای خلعتبری در مورد لزوم حفظ اصول آزادی و اینکه نبایدقوم وخویشی در کار انتخابات تاثیری داشته باشد و وکلای حقیقی مردم بمجلس بروند صحبت کرد ، این جلسه تا یك ساعت بعد از ظهرادامه‌داشت.

سفیر پاکستان در بغداد گفت:

پاکستان میخواهد باشوروی و چین روابط دوستانه داشته باشد

بغداد ـنهم دیماه ـ رویتر ـ سفیر پاکستان در بغداد محمد اسلام خان خواجه اظهار داشت : پاکستان باوجود عضویت‌در پیمان «سنتو» مایل است با شوروی و چین روابط دوستانه داشته باشد.

وی گفت : پاکستان پیوسته‌از منافع کشور های غرب که‌برادران دینی او هستند حمایت خواهد کرد او تاکید کرد که «قلب هر پاکستان از رنجی که‌مردم الجزایر میکشند خونین است» .

۱۰۸ میلیون مسافر هوائی

مونترال ـ۲۸ دسامبر ـرویترـ برای نخستین بار سازمان هواپیمائی بین‌المللی غیر نظامی اعلام کرد که ظرف یکسال مجموع کسانی که با هواپیما مسافرت کرده‌اند از یکصد میلیون نفر افزون بوده است . این سازمان که شعبه‌ای از سازمان‌ملل متحد بشمار میرود در گزارش خود خاطرنشان میسازد که سال گذشته تعداد مسافران هواپیما ده در صد افزایش یافته و با این ترتیب در سراسر جهان درحدود یکصد وهشت میلیون نفر دست به سفر هوائی زده‌اند .

درسال ۱۹٦۰ تعداد مسافران هواپیما نسبت به سال ۱۹۵۹ که٦۹ میلیون نفر بوده ، ۱٤ در صدافزایش داشته است .

خریدکشتی یدك‌کش برای بنادرایران

لاهه‌ـ۳۰دسامبرـ خبرگزاری فرانسه ـ از طرف دولت ایران یك کشتی یدك کش‌بنام «اوپسی» بظرفیت ۲٤۲ تن و بطول ۳۲ متر از کمپانی کشتی‌سازی هلند خریداری شده است همچنین چهارکشتی کوچك یدك کش نیز با کشتی مزبور خریداری شده است . این کشتی ها را سازمان برنامه ایران خریداری نموده و در اختیار اداره بنادر و کشتیرانی در خرمشهر خواهد گذارد ـ کشتی های مزبور فردا هلند را بسوی بصره برای بارگیری ترك‌گفتند و سپس‌بخرمشهر وارد خواهد شد .

کشتی اوپسی مسافت ٦۸۰۰ میل را در مدت دو ماه طی خواهدکرد این کشتی در سال ۱۹۵٤ در کارخانه کشتی‌سازی «وان‌بروئرکنی» در وستر بروك ساخته شده است .

کنفرانس کاراکاس

پانزده روز دیگر باشرکت نمایندگان ایران تشکیل‌میشود

کاراکاس ـ ونزوئلا هشتم دیماهـ یونایتدپرس ـ مقامات‌دولتی ونزوئلا مقدمات تشکیل کنفرانس ۱۵ ژانویه کشور های تولید کنندهٔ نفت را فراهم میسازند .

انتظار میرود عربستان‌سعودی‌وایران و عراق ومصر وونزوئلا وگروهی دیگر از کشور هادرکنفرانس شرکت‌جویند.

ناظرینی از کشور های آمریکا و اروپاوبرخی کشور های دیگرخاورمیانه در این کنفرانس حضور خواهندیافت.

مطالب اصلی دستور کار کنفرانس عبارت است از :

تهیهٔ فرمولی برای تثبیت بهای‌نفت در بازار های جهان ، نظارت بر تولید جهت حفظ سطح بالای قیمت ها وسایر مسائل مربوط به صنعت نفت که در بغداد قبلا روی‌آنهاگفتگو شده است.

ریاست این کنفرانس با وزیرمعادن ونزوئلا (خوان‌پابلوپرزآلفونسو) خواهد بود .

فعلا کارشناسان دولتی ونزوئلاروی یك طرح سیاست نفتی ونزوئلا مطالعه میکنند و قبل از شروع کنفرانس آن را انتشار خواهند داد .

اطلاعیه سازمان کمك کودك

چون بودجه سازمان کمك کودك منحصرا برای اداره بیمارستان یکصد تختخوابی کودکان که قرار است از طرف جمعیت شیرو خورشید سرخ ایران در اختیار این سازمان قرار گیرد منظور شده است خواهش می شود از مراجعه برای دریافت کمکهای انفرادی مطلقا خود داری فرمائید .

حمله شدید ملخ شروع شد

وزارت‌کشاورزی اطلاع میدهدکه آماده مبارزه است مردم جنوب ملخ‌های مهاجم را یا میخورند ویا بوداده وبخارج صادر میکنند

گزارش خبرنگاران مادرخوزستان‌و شهرستانهای ساحلی جنوب‌حاکی‌است که هجوم ملخ جنوب شروع شده و دستجات بزرك ملخ در آسمان جنوب در حال پرواز می‌باشند .

باهجوم ملخ بمزارع جنوب، کشاورزان نگران شده‌اند و تنها کاری که فعلا از دست کشاورزان بر می‌آید این استکه ملخها را میگیرند و میپزند و میخورند .

حالا ملخ خواری در جنوب رواج کامل یافته و خبرنگار ما در رامهرمز گزارش میدهد که عده‌ای از اهالی ملخها را پس از بودادن برای فروش به بندر معشور حمل میکنند و از قرار معلوم عده‌ای هم در نظر دارند مقدار زیادی ملخ بو داده بکویت صادر کنند .

خبرنگار ما از قول مقامات وزارت کشاورزی اطلاع میدهد که بمحض آنکه ملخها درجائی ساکن شدندفورا از محل آلوده نقشه‌برداری شده و بلافاصله پس‌ازرسیدن بمرحله‌خطرناك مبارزه با آنها از طریق سمپاشی هوائی و زمینی و ریختن طعمه مسموم آغاز میشود .

مقامات وزارت کشاورزی اضافه می‌کنند که ملخهای دریائی چون‌بالغ هستند فعلا خطری ندارند مخاطراتی‌هم که در آینده پیش می‌آید از جانب نوزاد آنهاست و مبارزه هم در موقعی آغاز میشود که آنها شروع بحرکت برای بدست آوردن غذانمایند.

در ضمن در موارد لازم با دستجات مهاجم ملخ نیز قبل از تخمریزی‌مبارزه میشود که وسعت مناطق آلوده به‌پوره ملخ دریائی کم‌شود.

درغرب وشمال برف وباران و بادوطوفان

گزارش خبر نگار مادر شهرستان های شمال و غرب کشور حاکی است که از پریروز درآن صفحات بارندگی هائی رخ داده و در بیشتر نقاط غربی کشور برف باریده و درقسمتی از شهرستانها بارندگی توام باطوفان وانقلاب هوا بوده است . این‌بارندگی ها و ریزش برف تا صبح دیروزدر اغلب مناطق مزبور ادامه داشته وهم اکنون نیزدر بعضی‌از شهرستان ها بارندگی ادامه دارد .

در شمیران

خبر نگار ما در شمیران گزارش میدهد : از بعد از ظهر روزپنجشنبه هوای شمیرانات منقلب شد و مقارن غروب ریزش برف در این شهرستان شروع گردیدوهوا سردشد ودرحدود پنج سانتیمتر برف بزمین نشست. ریزش برف تا ساعت ده شب ادامه داشت و پس از آن آسمان صاف شد ودیروز هوای شمیران آفتابی ومعتدل بود .

در اهرـ گزارش تلگرافی خبرنگار مادر اهر حاکی است که از ساعت پنج صبح روز پنجشنبه هوای شهرستان اهر منقلب گردید ووزش باد نسبتا شدیدی شروع شد که بطوفان تبدیل گردیدودر آخربارندگی آغاز گردید . هم اکنون نیز هوای اهر بشدت سرد و ابری است .

در سایر شهرستانها

خبر نگاران ما در شهرستانهای خراسان ، مازندران ، گیلان و آذربایجان وکرمانشاهان نیز گزارش میدهند که‌ظرف دو روزاخیر انقلاب هوا و بارندگی وریزش برف به تناوب در این شهرستان ها ادامه داشته است .

ورود

* آقای دکتر حسن رضاعی استاد دانشکده پزشکی از بیروت.
* خانم دکتر پروین خلعتبری‌استاد دانشگاه فیلادلفیا از آمریکا .
* آقای دکتر احمد نظام مدیرعامل بنگاه تیمارستان ازبیروت.
* آقای مهندس محمد ظهیری‌رئیس اداری سازمان آب تهران از آتن
* آقای نصراله آقاولی رئیس‌اداره بازرسی بنگاه برق تهران از پاریس.

اطلاعیه اداره راهنمائی ورانندگی

درشب اول ژانویه رانندگان دقت‌کنند!

بمنظور تامین سلامتی ورفاه‌حال کلیه کسانی که در جشن های‌شب اول سال مسیحی «ژانویه» شرکت می نمایند اداره راهنمائی ورانندگی از عموم رانندگان وسر نشینان وسائط نقلیه موتوری انتظار دارد که بنکات زیر در حین رانندگی توجه نمایند .

۱ـ رعایت حد اکثر سرعت قانونی را بنمایند چند دقیقه دیر رسیدن بهتر از هرگز نرسیدن است .

۲ـ در معابر و خیابان های تنك وپر جمعیت احتیاط بیشتری مبذول دارید .

۳ـ تغییر مسیر خودرا بااشاره دست یا چراغ نشان دهید توقف آنی و یا پیچیدن ناگهانی به‌چپ یاراست دعوتی است برای وقوع تصادف .

٤ـ مقصد عابرین و دوچرخه سواران قابل پیش بینی نیست و ممکن است غفلتا جلوی شما ظاهر شوند .

۵ـ در تقاطع جاده ها مراقب خطر باشید .

٦ـ علائم عبور و مرور برای جلو گیری از خطر نصب شده اند با رعایت آنها خودرا از خطرمصون خواهید داشت .

۷ـ هر اتومبیلی ظرفیت معینی دارد اضافه ظرفیت سوار نکنید.

۸ـدر شبها ازنور باتین استفاده کنید . هیچکس میل ندارد بوسیله نور شدید چراغ شما چشمایش ناراحت شده و جلوی خود را نه بیند . طبیعی است راننده ای‌که جلو ی‌خودرا نه بیند یا به شما ویا دیگری تصادف خواهد کرد .

۹ـ همیشه از سمت راست جاده برانید .

۱۰ـ همیشه احتیاط کنید تا از تصادف و به خطر انداختن زندگی محفوظ بمانید .

اداره راهنمائی ورانندگی

مجلس‌جشن‌ازطرف‌دکتربقائی

بمناسبت میلاد حضرت علی علیه‌السلام فردا از ساعت ده‌بدعوت آقای دکتر بقائی مجلس جشنی از ساعت ده در خیابان آقاشیخ هادی منعقد میباشد و از عده‌ای دعوت شده است که در این مراسم‌حضور یابند .

خروج

* آقای دکتر رضازاده شفق استاد دانشگاه باروپا .
* آیت‌اله حاج‌شیخ‌بهاءالدین‌مجتهد نبوی نوری بمدینه .
* آقای نمرود حاجی یوسف‌دانشیار دانشگاه تهران بایطالیا .
* آقای علی‌نوری اسفندیاری رئیس اداره ترجمه وزارت خارجه به‌بیروت.
* آقای مهندس علیقلی بیانی به سوئیس .
* آقای دکتر پرویز صدیق مشاور عالی بهداشتی سازمان بهداشت جهانی بسوئیس .
* آقای‌فضل‌اله‌مقدادی رئیس کارخانه های گونی بافی شاهی‌بارفروش .

برنامه سینمائی اطلاعات جوانان

باهمکاری شرکت هنر وسینما

فیلم شرق بهشت

باشرکت جیمزدین‌ـ درسینما چارلی

فیلم باران ساز در سینما پلازا

برنامه سینمائی روز ژانویه اطلاعات جوانان که‌ساعت ده و نیم صبح درسینما چارلی برگذار میشود آقای روانبخش خواننده جاز رادیو همراه باارکستر آقای‌عطاءالله خرم شرکت دارند وعلاوه برنمایش فیلم باند معروف ژان گولر نیز برنامه‌هائی اجرا خواهد نمود.

فیلم باران ساز باشرکت برت لانکاستر نیز ساعت ۱۲ ونیم همانروز درسینمای پلازا برای اولین بار برای خوانندگان مجله اطلاعات جوانان بروی پرده می‌آید.

شما می‌توانید باارائه شماره ۱۰٦ مجله اطلاعات‌جوانان بگیشه سینما ازتخفیف مخصوص جوانان استفاده نمائید.

لژ ۲۰ ریال — درجه یك ۱۵ ریال

مخصوص دانشجویان ایرانی مقیم خارج

موسسه اطلاعات برای آنکه‌دانشجویان ایرانی مقیم خارج‌بسهولت بتوانند از اخبار و حوادث کشور خود اطلاع حاصل کنند بهای اشتراك اطلاعات‌هوائی نشریه مخصوص دانشجویان ایرانی راتا میزان۵۰ درصد تقلیل داده است . ضمنا برای همکاری بیشتر بادانشجویان ، این روزنامه هرنوع مشکل فرهنگی وتحصیلی‌که دانشجویان‌داشته باشنددرصورت مراجعه، رایگان‌ودراسرع‌وقت بامراجعه به مقامات مربوطه برفع‌آن اقدام خواهد کرد.

بنابراین اولیای محترم دانشجویان مقیم‌خارج میتوانند باآبونه‌شدن‌اطلاعات‌هوائی برای‌فرزندانشان علاوه برآنکه نشریه خبری مرتب وروزانه هوائی رابرای آنها ارسال میدارند وسیله موثری را نیز جهت رفع مشکلات تحصیلی آنان تامین نمایند.

حق‌اشتراك اطلاعات هوائی برای کشورهای اروپائی یکساله ۵۰۰ ریال ششماهه ۲۵۰ ریال و برای آمریکا یکساله ۸۰۰ ریال‌وششماهه ٤۰۰ریال تعیین شده است .

ـ۱ـ

فقط معلمی میتواند بفکر سعادت فرزندان مملکت باشدکه حداقل وسائل سعادت فرزندان خودش‌فراهم باشد.

باشگاه مهرگان

تبریکات

جناب آقای وزیر محترم دارائی

حسن انتخاب و انتصاب آقای شهشهانی رابریاست اداره کل حسابداری وزارت پست و تلگراف تبریك عرض نموده توفیق ایشان‌را خواهانیم .

رحیم کروریان ـ کاظم افجه ای ـ عباسقلی مبشری ـ حسن‌حاج محمودی ـعلی اکبر پیردوست ـ عبدالحسین بقائی ـ سید علی اکبر فاطمی ـ احمد ساوجی

آ ـ۳۳۰۷۷

جناب آقای دکتر محمود کاشفی

انتصاب جنابعالی را بمدیریت کل وزارت دارائی تبریك میگویم

آ ـ۳۲۹۳۷ **علی اصغر گوهرخای**

جناب آقای مهدی صدیقی

انتصاب آنجناب را بریاست فرهنك شهرری تبریك عرض‌میکنم

آ ـ۳۲۹۵۹ **حکمت صالحی**

انتصاب جناب آقای مجید فیوضاتی حق را بریاست فرهنك بندر بوشهر بعموم فرهنگیان کشور تبریك میگوید

آ ـ۳۵۸۰۸ **شهربانی آبادان سرگردکسرائی**

جناب آقای دکتر صدیق وزیر دانشمند فرهنك

انتصاب جناب آقای مهدی صدیقی که یکی از خدمتگزاران‌واقعی فرهنك میباشند بریاست فرهنك شهرری موجب تشکر و سپاس‌اهالی شهرری فراهم شده امید است فرهنك این شهرستان زیرنظر ایشان قدمهای بزرگی بردارد .

از طرف اصناف و پیشه‌وران شهرری : نماینده صنف قهوه‌چی حسن چائی‌چی ـ رضا سلامی ـ علی وفائی‌زاده ـ ناصر فاتحی ـ الحاج محمد جعفر چایچی ـ خوش اخلاق ـ محمد نصرتی زاده و ده امضای دیگر

جناب آقای وزیر محترم فرهنك

از روزیکه جناب آقای مهدی صدیقی بریاست فرهنك شهرری منصوب شده‌اند بخوبی مشهود است که نسبت بوضع تحصیلی وکلیه امور فرزندانمان توجه مخصوصی دارند ساکنین شهرری امیدوارند که فرهنك شهرری بااینگونه عناصر شریف بترقیات بیشتری برسد

از طرف ساکنین شهرری

نماینده صنف قهوه‌چی حسن چائی‌چی ـ رضا سلامی ـ محمد نصرتی نژاد ـ ناصرفاتحی ـحجت‌اله نفر ـ خوش اخلاقی‌وده‌امضای‌دیگر

جناب آقای مهدی صدیقی

انتصاب جنابعالی را بریاست فرهنك شهرستان ری صمیمانه تبریك گفته موفقیت بیشتر شما را از درگاه خداوند مسئلت دارم .

رئیس اتحادیه صنف نبات و آب نبات ساز وسایر محصولات شکری تهران وتوابع ـ بنکدار

آ ـ۳۳۰٦۷

انتصاب تیمسار سپهبد عمیدی‌را بمعاونت وزارت فرهنك‌وریاست سازمان تندرستی جوانان ایران تبریك عرض و موفقیت ایشان رادرراه خدمت به شاهنشاه محبوب و میهن عزیز آرزومندیم .

سرهنك اخباری ـ سرهنك یحیائی ـ سروان کیوتاش ـ سروان محمدی ـ سرهنك زریری ـ سرهنك فروهش

جناب‌آقای مهندس اسدی

انتصاب جنابعالی رابمدیریت کل بازرسی و نظارت وزارت‌کشاورزی صمیمانه تبریك عرض‌نموده موفقیتهای بیشتری‌رابرای‌آنجناب‌آرزومندم.

آ ـ۳۳۰۲۷ **مهندس سیامك سمیعی**

جناب آقای مهدی صدیقی

انجمن همکاری خانه ومدرسه دبستان عظیمیه شهر ری انتخاب جنابعالی را بریاست فرهنك این شهرستان صمیمانه تبریك گفته سعادت و توفیق‌آنمقام محترم را در انجام خدمات فرهنگی ازخداوند بزرك مسئلت دارد .

آ ـ۳۳۰۰۹

جناب آقای ویشکائی وزیر محترم گمرکات و انحصارات

انتصاب آقای هوشنك اخلاقی را به معاونت اداره کل امور اجتماعی آنوزارتخانه تبریك عرض نموده توفیق و خدمات بیشتر ایشان را آرزو می کنیم .

هوشنك آژیر ـ خسرو فاطریون ـ دکتر ساسانی ـ هوشنك گنجوی ـ فخرالدین مرتضوی ـ خلیل امینیان

آ ـ۳۳۰٤۵

جناب آقای دکتر اعتبار وزیر محترم پست‌و تلگراف وتلفن

انتصاب جناب آقای دکتر فرهنك شفیعی را به مدیریت کل اداری وزار تخانه از طرف مهندسین و کمك مهندسین اداره کل بیسیم پهلوی به حضور آن جناب تبریك عرض می نمائیم .

مهندس پارسا ـ مهندس سمراد ـ مهندس آریانی ـ تناوش ـ مسعودیان ـ سلیمی ـ ارجمند ـ نشاط ـ دکتر علوی .

آ ـ۳۳۰٤۳

ایلوماتیك یامشعل خودکار

ساخت کارخانه معروف ایلوماتیك آمریکا برای استفاده شوفاژ- فرهای بزرك و کوچك آشپزخانه ها ـ حمامها ـگرمخانه ها رسید برای ملاحظه و خرید بفروشگاه شرکت سهامی ایران تکنو واقع‌درخیابان تخت جمشید بین روزولت و بهار ساختمان ایران تکنو مراجعه‌فرمائید

تلفن ٦۲۸٦۳ آ ـ۳۷۰۰۲

NAGHARE

نقاره

کانون اندیشه‌های نوین

بابتکار کمال الدین مستجاب الدعوه

کارخانجات جدیدالتاسیس باید از وزارت‌کار پروانه بگیرند

امروز آقای دکتر بهرامی وزیر کار اظهار داشت برای آنکه کارخانه‌ها وکارگاههای موجود از لحاظ حفاظت صنعتی مورد رسیدگی دقیق قرارگیرد هیئتی با شرکت ده تن‌از کارشناسان و بازرسان کارتعیین شده است‌هیئت مذکور ماموریت دارد تمام این کارگاهها را در مدت دو ماه ونیم موردبازرسی قرار دهد .

برنامه این هیئت آماده شده و تاپایان سال ۳۹ اجرای این برنامه‌پایان خواهد یافت در مورد کارخانه ها و کارگاههای تازه آقای وزیر کاراظهار داشتند . کلیه کسانیکه از این تاریخ بخواهند کارگاهی تشکیل دهند و فعالیت‌صنعتی‌آغازنمایندبایداز وزارت کار پروانه‌دریافت دارند و هیچگونه وامی بدون موافقت وزارت کار به آنها داده نخواهد شد. این اقدام برای آنستکه کلیه نظامات استحفاظی بمرحله اجرا در آید .

نخستین‌کارخانه داروسازی در ایران

تاشهریورماه آینده آماده بهره‌برداری خواهد گردید

بطوریکه از بنیاد پهلوی خبر میرسد مقدمات گشایش کارخانه بزرك دارو سازی ایران که بنام (دارو پخش)نامیده شده است بسرعت فراهم میگردد .

سخنگوی بنیاد پهلوی اظهار داشت : کارخانه دارو پخش که سی و هشت نوع داروی مورد نیاز ده میلیون نفر را تهیه میکند تا شهریورماه آینده آماده بهره برداری خواهد شد .

کارهای شرکت داروپخش بدو قسمت تقسیم شده‌است اول‌قسمت کارخانه که سی و هشت نوع دارو تولید میکند و دوم اداره پخش که وظیفه آن توزیع دارو در کلیه دهکده ها وروستاهای ایران است ..

در قسمت اول هم‌اکنون گروهی مهندس و کارشناس و کارگر کار میکنند و از طرف اداره پخش دارو نیز هیئت هائی بشهرستان ها و نقاط مختلف فرستاده شده‌اند تا برای پخش دارو بررسیهای لازم انجام دهند .

حاکم دوبی وحاکم قطر در بندر لنگه

گزارش تلفنی خبر نگار مادر بندر بوشهر حاکی است که دیروز حضرت شیخ راشد حاکم دوبی وحضرت شیخ احمدآل ثانی حاکم شیخ نشین قطر باتفاق‌یکصدنفر ازهمراهان‌خودباوسائل شکاربه بندر لنگه‌واردشدند .

در دوحادثه اتومبیل

۷نفرمقتول و٦ نفر مجروح شدند

خبرنگار ما در گنبد کاوس گزارش میدهد پریروز کامیون‌دیزل شماره ۲٤٤۹۱ برانندگی عباس در فاصله یك کیلو متری گنبدکاوس با اتومبیل سواری شماره ۱۰٦ برانندگی رضا لطفی‌حامل ۷ نفر سرنشین تصادف کرد شدت تصادف بحدی بود که شش نفرازسرنشینان اتومبیل سواری بنام الهوردی‌فرخنده ، قربان آشوری ، صوفی عرب ، حاجی طاقان کیسه ، رضا لطفی راننده و محمد تقی فرزند صوتی آنا جانسپردند وسایر سرنشینان اتومبیل بسختی مجروح شدند ، راننده کامیون متواری شد و فعلا مامورین در صدد دستگیری وی میباشندو مجروحین در بیمارستان بستری شدند .

همچنین چند روز قبل اتومبیل جیپی با پنج نفر سرنشین درسه فرسنگی گنبد کاوس واژگون گردید که در این حادثه نیز یکنفر مقتول و چهار نفر مجروح شدند .

دونفر صیاد در دریا غرق شدند

خبرنگار ما در بندر حسن‌کیاده گزارش میدهد پریروز چهارنفر از صیادان حسن کیاده بنام رضا شجاعی ، جواد عطائی ، حیدر کیقبادی وعیسی اصغرنیا برای صید ماهی باقایق بدریا رفتند صیادان مزبورپس از صید ماهی موقعیکه بطرف ساحل برمیگشتند ناگهان دریا طوفانی شد وقایق‌آنان واژگون گردید رضا شجاعی وجواد عطائی که بفن‌شنا آشنائی نداشتند غرق شدند و دو نفر صیاد دیگر با تلاش زیادتوانستند باشنا خودرا بساحل برسانند ، جنازه دونفر صیاد مفروق ساعت چهار بعد از ظهر از امواج دریا گرفته شد و پس از انجام تشریفات قانونی مدفون گردید .

مانور دریائی ایران وامریکا
ازروز سه‌شنبه این هفته آغاز خواهد شد

خبرنگار مادر بنادر جنوب تلفنی ازبندر بوشهر گزارش میدهد: از روز سه‌شنبه ۱۳ دیماه مانور مشترك نیروی دریائی ایران وناوگان امریکا در آبهای اطراف جزیره خارك آغازمی‌شوداین مانور تا۱۸ دیماه بمدت‌پنج روز ادامه دارد .

درمانور دریائی ایران وامریکا طر ز سوخت گیری واحد های شناور، رساندن اسلحه یکدیگر وعملیات جدید جنگی وطرز بکار بردن سلاحهای مدرن تمرین میشود .

سفیرکبیر شاهنشاهی ایران فردا به آنکارا باز میگردد

تیمسار سرلشگر حسن ارفع سفیر کبیر دولت شاهنشاهی در آنکارا روز یکشنبه چهارم دیماه برای تقدیم گزارش حوزه ماموریت خود بحضور شاهنشاه شرفیاب گردید و روز بعد با آقای مهندس شریف امامی نخست وزیر ملاقات کرد و در اطرف کار های جاری‌در روابط دوکشور مذاکره بعمل‌آورد .

تیمسار ارفع روز یکشنبه یازدهم دیماه (فردا) بصوب‌محل‌ماموریت خود عزیمت خواهد نمود .

ایران وهند موافقتنامه مبادله‌کالا امضاء میکنند

قبل از ظهر امروز آقای سینك کاردار و وابسته بازرگانی سفارت هند در ایران باآقای دکتر پورهمایون وزیر بازرگانی ملاقات کرد .

دراین ملاقات قرار شد ایران و هند یك موافقتنامه مبادله کالا امضاء نمایند .

خبرنگار ما اظهار میدارد که دولت ایران با صدور تصویبنامه مربوط بواردات چای علاقه خودرا بامضای موافقتنامه بازرگانی با هند ابراز داشت .

تصویبنامه چای گفته است شرط واردات چای از خارج آن‌است که کشور صادر کننده چای تولید کننده چای باشد و در عین حال با ایران موافقتنامه مبادله کالا داشته باشد .

انجمن شهرچهل‌شهرستان تشکیل‌شد

بطوریکه امروز کسب اطلاع‌شدتاکنون انتخابات انجمن شهر ۴۰ شهرستان و بخش به پایان رسیده‌و اعضای انجمن شهر آنها تعیین شده‌اند ولی انتخابات انجمن شهربقیه نقاط یا نیمه کاره است و یا اینکه اصلا شروع نشده است .

شهرداران انتخابی

با تعیین اعضای انجمن شهر شهرستانها و بخش های مزبور از طرف انجمن شهر بجای شهرداران‌انتصابی که از طرف وزارت کشور تعیین شده‌اند . شهرداران انتخابی‌انتخاب خواهند شد .

جلسه انجمن نظارت انتخابات

ساعت نه صبح امروز اولین جلسه انجمن نظارت انتخابات اطاق بازرگانی بریاست آقای معینی فرماندارتهران‌در محل اطاق بازرگانی تشکیل‌شد .

دراین‌جلسه مقدمات کارانتخابات فراهم گردید و از محل اخذرای بازدیدبعمل آمد .

یکی‌از اعضای انجمن نظارت گفت در جلسه امروز قرارشد که صندوق اخذرای صبح روز (سه‌شنبه آینده اولین روز اخذرای) در حضوراعضای انجمن لاك ومهر گردد .

فردا تعطیل است

فردا بمناسبت میلاد مولای متقیان حضرت علی علیه‌السلام وزراتخانه ها و ادارات و موسسات ملی تعطیل می باشدو روزنامه اطلاعات نیز بهمین مناسبت منتشر نخواهد شد .

اخذ نشان

آقای دکتر لطفعلی صورتگر استاد دانشگاه تهران و رئیس دانشکده ادبیات شیراز از جانب شاهنشاه باخذ یك قطعه نشان‌درجه سوم تاج مفتخر شد .

نقائصی‌که بدست کارگری ناراضی ودلسرد درکار پدید آید جبران پذیراست اما اصلاح نسلی‌که بدست‌معلم دلسرد وناراضی وپریشان خاطر تربیت یافته امکان پذیرنیست.

باشگاه مهرگان

بانك عمران وتعاون روستائی

بدین‌وسیله باطلاع میرساند که از تاریخ دوشنبه دوازدهم ماه‌جاری درمحل جدید خود واقع‌در خیابان اسلامبول (محل سابق‌بانك‌رهنی‌ایران) مشغول کار خواهد بود . آ ـ ۳۶۸۲۸ ۱ـ۳

الاخاء

مجلة سياسية نقابية تصدر عن دار الاطلاعات في طهران

فردا صبح شماره هفتم مجله «الاخاء» منتشر خواهدشد

يصدر غدا صباحا العدد السابع من مجلة الاخاء

سالنامه ۱۳۴۰ دنیا

بضمیمه تقویم بغلی جلد پلاستیك و پنج مقاله مهم سیاسی از پنج نخست‌وزیر سابق: محمود جم ـ منصورالملك ـ دکتر متین دفتری ـ صدرالاشراف و محمد ساعد

قبول وکالت دعاوی

حسن صهبایغمائی دادستان سابق استان پنجم باسی سال سابقه قضاوت بوکالت دادگستری مشغول شد .

آ ـ ۳۲۷۸۹ ۱ـ۳

ازامشب در

هتل پالاس

فقط برای ده روز

کاترین ولز

خواننده شهیر و محبوب یونانی

امروز از میان پنجهزار ودویست‌وهفت نفرمشمول دیپلمه بقید قرعه

سه‌هزار مشمول دیپلمه برای خدمت گروهبانی انتخاب شدند

امشب یکهزار مشمول دیپلمه بدانشگاه نظامی‌اعزام‌میشوند

جمعیت انبوهی از جوانان دیپلمه در انتظار قرعه‌کشی و تعیین تکلیف خویش هستند .

● دو هزار نفر مشمول دیگر در اردیبهشت وشهریور ماه سال آینده بخدمت‌اعزام میگردند

ازساعت هفت‌ونیم بامداد امروز مراسم‌قرعه‌کشی‌مشمولین‌دیپلمه‌متولد ۱۳۱۶ تاپایان ۱۳۱۹ باشرکت‌پنج هزارودویست وهفت نفرمشمول در پادگان باغشاه انجام گردید .

دراین مراسم تیمساران سرلشگر احمد پیروز نیا فرمانده مرکزآموزش ۵۰۱(باغشاه)دریابان ازشیروانی رئیس اداره نظام وظیفه عمومی‌سرتیپ اکبر ناصر وسرتیپ نصراله حکیمی معاونین اداره نظام وظیفه وتیمسار سرتیپ‌جاهدفرمانده‌تیپ‌دانشجویان و دانش‌آموزان دانشگاه نظامی تیمسار سرتیپ اسداله ایلخانی معاون مرکز آموزش ۵۰۱ حضورداشتند .قبلا۸هزار نفراز مشمولین ثبت‌نام کرده‌بودند ولی بیش‌از سه‌هزار نفراز آنان که‌متولد ۱۳۱۲تا۱۳۱۵ بودند ازخدمت معاف شدند .

باتفاق خانواده

ازساعت شش و نیم بامداد دسته دسته ازمشمولین از در غربی پادگان وارد محوطه مخصوص میشدند و تا ساعت هشت آخرین دسته مشمولین وارد محوطه شدند و ثبت نام آنان دردفاتر مخصوص شروع شد . اغلب مشمولین باتفاق پدر ومادر واقوام و بستگان خود برای‌تعیین‌وضع‌مشمولیت خود به‌پادگان آمده‌بودند ودرخارج از محوطه پادگان -عده‌زیادی از بستگان واقوام مشمولین اجتماع کرده‌بودند و منتظر تعیین سرنوشت مشمولین‌خود توسط «قرعه »بودند .

رقص وآواز

درداخل پادگان درمحوطه وسیعی که‌برای قرعه‌کشی در نظر گرفته شده بود دریائی از جمعیت موج میزد مشمولین در صف‌منظم بدنبال هم‌صف کشیده‌بودند وپس‌از ثبت‌نام دردفاتر مخصوص شماره‌هائی دریافت‌میکردند. مشمولین بده گروه پانصد نفری‌تقسیم شده‌بودند و مشمولین هر گروه‌نمراتی مربوط به‌گروه خود دریافت‌میداشتند.

درتمام مدتیکه ثبت‌نام‌مشمولین‌در دفاتر مخصوص ادامه داشت‌مشمولین هنرمند از پشت میکروفون برنامه‌های جالب وسرگرم کننده ای اجرا میکردند جالب تر آنکه عده ای‌از مشمولین در حالیکه دسته جمعی برقص و آواز میپرداختند وارد پادگان شده بودند .

بازار ساندویچ وناهار خانگی

بازار ساندویچ وانواع‌مشروبات غیر الکلی رواج داشت و امسال برای اولین بار از طرف اداره‌نظام وظیفه بهر یك از مشمولین یك ساندویچ و یك شیشه نوشابه غیر الکلی مجانا داده شد گذشته از این عده زیادی از مشمولین ناهار چرب و نرمی از منزل آورده‌بودند و در گوشه و کنار منظره ناهار خوردن آنها نیز تماشائی بود .

دی ،اردیبهشت ، شهریور

تیمسار سرتیپ اکبر ناصر معاون اداره نظام وظیفه عمومی که کلیه امور مربوط به قرعه کشی امروز زیر نظر ایشان انجام‌گرفت بخبرنگار ما گفت : از میان کلیه مشمولینی که امروز در قرعه‌کشی شرکت کردند سه گروه هزار نفری انتخاب خواهند شد که در سه نوبت(دیماه‌امسال ـاردیبهشت و شهریور سال آینده) به خدمت اعزام خواهند شد وبه‌بقیه‌مشمولین که قرعه اصابت نکرده برك عدم اصابت پنجساله داده خواهد شد

میهمانان امشب

تیمسار سرتیپ جاهد فرمانده تیپ دانشجویان و دانش آموزان دانشگاه نظامی در مورد مشمولین گفت امشب‌یکهزارنفر ازمشمولین که بقید قرعه انتخاب شدند به دانشگاه نظامی اعزام خواهند شد و طبق اوامر موکد شاهنشاه این مشمولین در مدت خدمت اولیه‌خود مانند دانشجویان دانشکده‌افسری زندگی خواهند کرد ودرساختمان مدرن و جدیدیکه در پادگان‌غربی سلطنت‌آبادبناشده زندگی‌سربازی خود را شروع خواهند کرد

سیزده هفته اول

یکهزار نفر مشمولی که ازفردا خدمت خود را آغاز مینمایند سیزده هفته‌خدمت‌اولیه دارند ولی پس از آن دردانشکده های‌مختلف نظامی دوره تخصصی خواهند دید و پس از آن با درجه گروهبانی وارد خدمت خواهند شدو ازحقوق و مزایای گروهبانی‌استفاده‌خواهند کرد . خوراك و لباس این دانشجویان مانند سایردانشجویان دانشگاه نظامی ودانشکده افسری خواهد بود .

صبح امروز

هیئت دیگری مجددا بشمشك‌اعزام شدند

امروز آقای مهندس ایروانی‌معاون وزارت صنایع و معادن در مورد اقدامات جدید مربوط‌به واقعه‌انفجار درتونل معدن‌زغال شمشك بخبرنگار ما اظهار داشت کمیسیون‌مخصوص رسیدگی بواقعه انفجار بررسی‌های محلی و بازدید از تونل را انجام داده و فعلا مشغول تکمیل‌تحقیقات و تنظیم گزارش میباشد .

در بررسی های اولیه کمیسیون باین نتیجه رسیده که حادثه‌انفجار غیر مترقبه بوده است . هیات اعزامی به محل یك سلسله‌بررسی های فنی در مورد وضع چراغها و بادبزن ها و قدرت تهویه داخل‌تونل بعمل آورده و جزئیات را یاد داشت نموده‌اند و فعلا مشغول رسیدگی‌به پرونده ها و سوابق مربوط بمعدن و مشخصات دستگاه ها و وسایل آن میباشند .

در این رسیدگی کلیه گزارش هائی که راجع بوضع معدن‌واحیانا نواقص آن که قبلا داده شده‌باشد بررسی میشود .

مطالعه مجدد

امروزآقای معتمدی معاون وزارت کاربه خبرنگارما گفت‌در کمیسیونی که شب گذشته برای رسیدگی‌به واقعه معدن شمشك تشکیل گردید نواقصی در تحقیقات کلی بنظررسید که صبح امروز آقایان مهندس محمودی و پیشوائی برای تحقیقات نهائی به شمشك اعزام شدند .

ساعت شش بعد از ظهر امروز نامبردگان نتیجه تحقیقات را به کمیسیون مخصوص گزارش می‌دهند و پس از بررسی کامل‌نتیجه کلی فردا تسلیم کمیسیون نخست وزیری خواهد شد .

آخرین خبرتا ۴ بعدازظهر

دراردن ٤ نفر اعدام شدند

عمان ـ ۳۱ دسامبر ـ رویتر ـ چهارنفر اردنی که بعلت شرکت در توطئه قتل هزاع‌المجالی محکوم‌بمرك شده‌بودند ، امروز بدار آویخته‌شدند. روز پنجشنبه ۱۱ نفر بعلت شرکت‌در توطئه بمرك محکوم شدند که ۷نفرآنها از اردن گریخته بودند و غیابا بمرك محکوم شدند .

در زیر ذره بین نیوزویك

یکی از مقامات عالیرتبه غربی‌که‌پیش‌بینی‌های‌او در موردتغییرات‌کرملین تاحال به حقیقت پیوسته ، اظهار میدارد که خروشچف قبل ۱ ژسال۱۹۶۱ برکنار خواهد شد و مارشال مالینفسکی وزیر جنك کنونی شوروی جانشین او می گردد .

***

بموجب گزارش های موثقی که به لندن رسیده دوگل مسئله ایجادیك پیمان نظامی مدیترانه ای را در خارج از حدود ناتو مورد مطالعه قرار داده است . این پیمان ، فرانسه ، اسپانیا ، ترکیه ، یونان ،و اسرائیل را بهم مربوط می سازد . هدف اساسی پیمان ،مبارزه با کمونیسم جهانی در منطقه پیمان است لیکن در گزارش تاکید شده است که منظور اصلی دوگل از تشکیل این پیمان ، رخنه به مناطق نفوذ شوروی و جمهوری عربی در افریقاست .

احتمال قیام مسلحانه علیه دوگل

پاریس ـ۳۰ دسامبر ـ رویتر ـ امروز در سراسر پاریس شایع شده‌بود که امکان دارد یك قیام مسلحانه برضد دولت دوگل صورت گیرد. گفته می شود مارشال ژوئن‌با اعلام این که به خودمختاری الجزایر رای «نه» خواهد داد در واقع آمادگی خود را برای جانشینی ژنرال دوگل به ناسیونالیستهای افراطی اعلام داشته است و ممکن است خود رهبری‌کودتا را بعهده گیرد .

۱۳کشته و ۳۷ زخمی در مکزیك

مکزیکو ـ ۳۱ دسامبر ـ آسوشیتدپرس ـ پلیس بروی یك عده ۲ هزار نفری که علیه فرماندار در ناحیه «چیلاپنسیکو» تظاهراتی‌کرده‌بود، تیراندازی کرد و در نتیجه ۱۳ نفر کشته و ۳۷نفر زخمی شدند . تظاهر کنندگان فرماندار را به فساد و سوءاستفاده از اموال عمومی متهم کرده بودند .

بودوئن ماه عسل خودرا قطع کرد

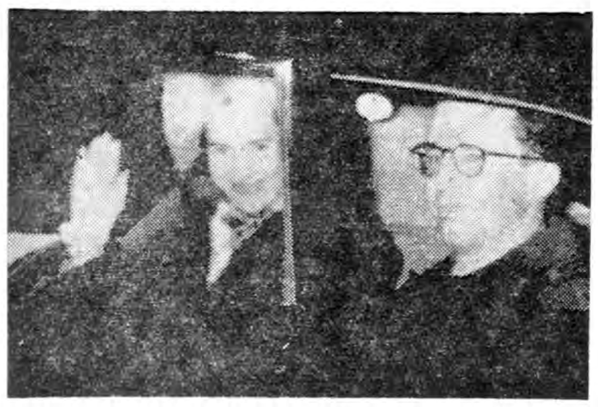

بودوئن پادشاه بلژیك ، بر اثروخامت اوضاع کشور که‌ناشی از اعتصاب عمومی است ، ماه عسل خودرا در اسپانیا قطع‌کرد و همراه ملکه ،به‌بروکسل بازگشت . این عکس بودوئن و ملکه فابیولارا در فرودگاه نظامی «ملسبورك» نزدیك بروکسل نشان می دهد .

دفتروکالت

دکتر عبدالکریم انواری

به انتهای خیابان باغ سپهسالار نبش خیابان خانقاه منتقل شد ـ تلفن ۳۴۳۰۳ پذیرائی از۴ تا۹ بعدازظهر

تعلیم رانندگی بااتومبیل آخرین‌سیستم

هنرکده فنی بزرگترین و مجهزترین مرکز تعلیم رانندگی در خاور میانه دوره جدید تعلیم رانندگی را با اتومبیلهای فولکس واگن ۱۹۶۰ و شورلت با متد تازه آغاز می کند و تاخذ گواهی نامه رسمی رانندگی بشما تعلیم میدهد. برای بانوان سرویس مخصوص افتتاح‌گردید

هنرکده فنی ـ روبروی چاپخانه مجلس شورایملی تلفن ۳۸۰۴۶

آ ـ ۳۷۰۰۸ ۱ـ۳

آقایان مهندسین وآرشیتکت‌ها

مقاطعه کاران محترم

قبل‌ازچسباندن هرنوع

موزائیك وکاشی

وهمچنین شروع

نازك‌کاریهای کارگاه‌خودتان

باتلفن ۳۰۴۳۹۰

شرکت فنی وبازرگانی کارفام

مشورت فرمایید

باشکل‌ریزش موزائیك وکاشی

ودیوارهاقاط‌ضعف ساختمانی شمارا حل خواهیم‌نمود

نشانی : خیابان فردوسی پاساژفردوسی طبقه‌سوم

ایرج نبوی

این جمعه

یك هنرمند معروف

مجانا درخانه شما

آکوردئون درس میدهد

عطاءالله خرم، در خوشه فرداصبح وهرروز یکشنبه آکوردئون درس میدهد

خوشه ۱۲ صفحه ٤ریال

آ ـ ۳۶۹۳۲

پول

دو فقره پول بزرك باشرایط مناسب برای ساختمانهای مرغوب وتقریبا شمال موجود است بتلفن ٤۱۷۷۳ فوری مراجعه فرمائید .

آ ـ ۳۳۰۷۹

FACOPA

جایزه قرن

ویلای نقره‌ای باقندیل طلا و۹۹۹ وسیله ضروری زندگی

ویلای نقره‌ای که آنرا جایزه قرن نامیده ایم ویلائی است که تمام وسائل تزئینی آن حتی دستگیره درها از نقره‌است .

این ویلا اتومبیل سواری دارد ـ فرش دارد ـ مبل دارد و خلاصه دارای تمام وسائل مدرن و مورد نیاز یك خانواده‌میباشد وبه ۹۹۹ وسیله مدرن و ضروری مجهز است .

دراین ویلا دیك و قاشق و چنگال و سماور جاسیگاری منقل و قلیان هم‌از نقره‌است و گلدان های گل نیز روکش نقره داردو همچنین یك قندیل طلائی زیبائی آنرا بسرحد کمال میرساند .

ما اسم این جایزه را جایزه قرن گذاشته ایم زیرا نه یك چیز و دو چیز و چند چیز بلکه یك زندگی تمام عیار را بشما تقدیم میکند .

سازمان فاکوپا کلید این آرزوی طلائی را بدست شماخواهد سپرد . مشخصات ویلای نقره‌ای و وسائلی که در آنست وهمچنین شرائط و موجبات وصول باین آرزو که دست یافتن به آن برای شما هم به آسانی میسر میباشد بزودی اعلام خواهد شد .

سازمان‌فاکوپا

دیگر چه‌کسی حاضراست؟

.....

تحصیلکرده‌ها و روشنفکرها بکنار ، زدوبندچی‌ها ومعامله گرهاکاندیدا!..

یك نوشته پرسروصدا راجع بکاندیداهای حزبی و راجع بخود احزاب که همه اعضای هردو حزب و همه آنهائی که عضو حزب نیستند و تمام‌کسانی‌که‌بنحوی در انتخابات نظردارند، حتما باید بخوانند.

فردا صبح در «خوشه»

خوشه هرروز یکشنبه در ۱۲ صفحه ٤ ریال

کتاب بریج

نوشته: مهندس مهدی‌شریفی

کتابخانه سخن ـ خیابان‌نادری

بازرگانان ـ کارت دار و بدون‌کارت ـ شرکتها ـ صاحبان مشاغل آزاد

اعم ازاینکه اظهارنامه تسلیم کرده ویانکرده باشند

می‌توانند ازتسهیلات مالیاتی‌که در دیماه فراهم‌شده‌استفاده نمایند وازجرائم مالیاتی معاف شوند

شرکتها وبازرگانان اگرمالیات قطعی‌شده آنان در هریك ازسه سال اخیر (۳۶ و۳۷و۳۸) برای شرکتها از پانصد هزار ریال وبازرگانان از دویست وپنجاه‌هزار ریال تجاوز نکند درصورتیکه

تاآخر روز بیستم دیماه ۳۰ درصد

ازبیست‌ویکم تاآخر روز سی‌ام‌دیماه ۳۵ درصد

علاوه بر بزرگترین رقم مالیات قطعی شده سه سال اخیر بپردازند دارائی بلافاصله مفاصاحساب صادرخواهد کرد.

برای رفاه مودیانیکه قادرنیستند بدهی خودرا یکجا بپردازند موافقت شد باپرداخت قسمتی ازبدهی بقیه را به اقساط سه ماهه پرداخت‌کنند .

ادارات وصول در سراسرکشورصبحها وبعدازظهرها آماده خدمت میباشد . وزارت دارائی

(۱)

بدینوسیله باطلاع دوستان و آشنایان محترم‌میرساند بمناسبت شب هفت مرحوم‌میرزا نصرالله خراسانی زاده مراسمی درمزارآنمرحوم واقع در ابن بابویه‌روزدوشنبه ۱۲ دیماه جاری از ساعت ۳ الی ۵ بعد از ظهر برقرار است

آ ـ ۳۳۱۰۱ خانواده خراسانی زاده

پس‌فردا

تاریخ ورود سرشوی گیاهی‌کمند ببازار اعلام میگردد

کمند

صابون نیست ـ شامپو نیست ـ مواد قلیائی‌وشیمیائی ندارد

بلکه ترکیبی از مواد گیاهی مفید است که خاصیت خودرا از آفتابهای گرم و خاکهای پرثمر وطبیعت سالم وطن عزیز ماگرفته است.