اطلاعات

یکشنبه ۱۰ آذرماه ۱۳۵۳ ـ شماره ۱۴۵۷۳ — تکشماره ۱۰ ریال

هویدا، یازدهمین بودجه دوران نخست وزیری خود را تقدیم مجلس کرد

بموجب بودجه ۲۴۴۵ میلیارد ریالی کل کشور درسال آینده:

حقوق کارمندان و بازنشستگان افزایش مییابد

آقای هویدا نخست‌وزیر هنگام تشریح لایحه بودجه

بمنظور تعدیل هزینه زندگی، در مالیات های غیر مستقیم تجدید نظر میشود

۳۰۰ هزار واحد مسکونی در سال آینده برای گروههای کم درآمد ساخته خواهد شد

چند رقم از بودجه سال ۵۴:

کمک‌های غیر نقدی	۷۰۰	میلیون تومان
تغییر ضریب حقوق	۹۰۰	« «
افزایش حقوق کارکنان پیمانی	۲۰۰	« «
فوق‌العاده خارج از مرکز	۵۰۰	« «
ترفیع	۵۸۳	« «

۸۴ هزار نفر در آموزش و پرورش استخدام میشوند

★ کارمندان دولت یک پایه ترفیع استحقاقی میگیرند

★ ۸ میلیون کارگر، کارمند و روستایی زیر پوشش بیمه قرار خواهند گرفت

دولت اراضی و ابنیه مدارس غیر-دولتی را خریداری میکند

★ ۳ میلیارد ریال برای افزایش حقوق کارمندان پیمانی تامین اعتبار شده است

★ قسمتی از هزینه غذای کارمندانی راکه در اداره ناهار میخورند، دولت به‌عهده میگیرد

۳ ریال عوارض قندوشکر و عوارض دروازه‌یی آن لغو شد

★ ساختمان شاهراه های تهران به قم، بندر شاهپور، خرمشهر، چالوس، اصفهان، شاهین‌شهر، ورامین، رودهن و راه‌آهن برقی دو خطه بندرعباس، سیرجان، یزد، کرمان، تبریز، جلفا آغاز میشود

★ در تبریز، اصفهان، اهواز پالایشگاه دائر خواهد شد

★ ۱۰۰ هزار تلفن جدید به متقاضیان داده میشود در صفحات ۳ ـ ۴ و ۱۳

علیاحضرت شهبانو به بازدید از عملیات مهار کردن شنهای روان و ایجاد جنگلهای دست کاشت در حاشیه کویر پرداختند

کمربند سبز کویر تا سال ۱۳۵۷ کامل میشود

شهبانو به هرشهر و دهی درحاشیه کویر قدم مینهند پیروجوان زن و مرد وکودک به نشانه سپاس از شهبانوئی که رنج سفر رابرای آگاهی از وضع مردم برخود هموارمی‌کنند، عالیترین احساسات‌خود رانثارمیکنند. دراین عکس پیرزنی از هیجان دیدار، برگونه های شهبانو بوسه میزند، و شهبانو از این احساسات پاک وبی شائبه لذت میبرند.

درصفحه آخرستون سوم

★ مردم کاشمر، گناباد وسبزوار با گرمترین احساسات مقدم علیاحضرت شهبانو را استقبال کردند

★ شهبانو برای نگاهداری کودکان بی‌سرپرست وتامین رفاه آنها اوامری صادرفرمودند

دستخط ملوکانه در پاسخ استدعای حضرت آیة‌الله خوانساری

★ شاهنشاه تاکید فرمودند برای رفع سختگیری نسبت به روحانیون وشیعیان عراق اقدام لازم بعمل خواهند آورد.

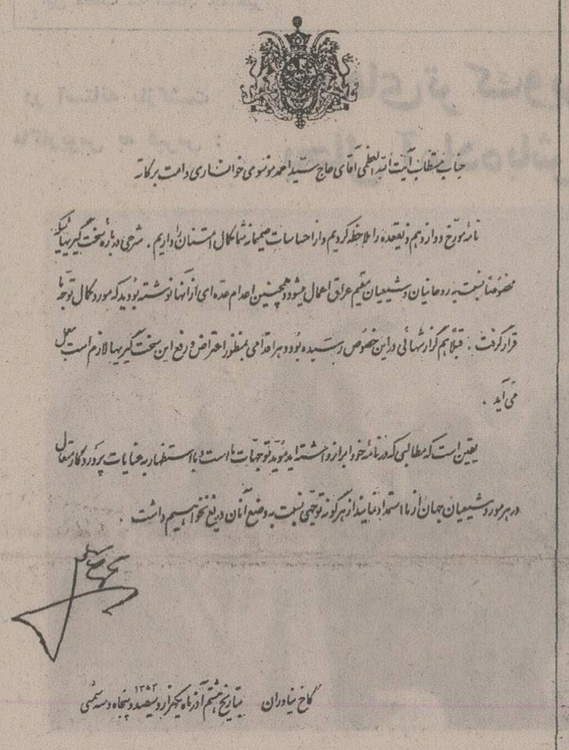

جناب مستطاب آیت‌الله‌العظمی آقای حاج سید احمد موسوی خوانساری دامت برکاته

نامه مورخ دوازدهم ذیقعده را ملاحظه کردیم و از احساسات صمیمانه شما کمال امتنان را داریم. شرحی درباره سخت‌گیریهائیکه مخصوصاً نسبت به روحانیان و شیعیان مقیم عراق اعمال میشود و همچنین اعدام عده‌ای از آنها نوشته بودید که مورد کمال توجه ما قرار گرفت. قبلاً هم گزارشهائی در این خصوص رسیده بود و هر اقدامی بمنظور اعتراض و رفع این سخت‌گیریها لازم است بعمل می‌آید.

یقین است که مطالبی که در نامه خود ابراز داشته‌اید مؤید توجهات ما است و با استظهار به عنایات پروردگار متعال در هر مورد شیعیان جهان از ما استمداد نمایند از هرگونه توجهی نسبت به وضع آنان دریغ نخواهیم داشت.

کاخ نیاوران بتاریخ هشتم آذرماه یکهزار و سیصد و پنجاه و سه شمسی ۱۳۵۲

در پاسخ استدعای حضرت آیت‌الله‌العظمی حاج سید احمد خوانساری که در باره حمایت از روحانیون شیعیان عراق به عرض همایونی رسیده بود، دستخط ملوکانه حاکی از توجه معظم‌له نسبت به وضع شیعیان جهان شرفصدور یافت.

دستخط شاهنشاه آریامهر را در بالا ملاحظه‌میکنید

متن نامه حضرت آیت‌الله خوانساری در صفحه چهارم به نظر خوانندگان میرسد.

دیروز شاهنشاه آریامهر حضرت کنت کائوندا، رئیس جمهوری زامبیا را درکاخ نیاوران به حضور پذیرفتند

مصاحبه اختصاصی خبرنگار اطلاعات بااعلیحضرت ملک‌حسین پادشاه‌اردن

ملک حسین:

از روابط با ایران برخود میبالم

★ شاهنشاه ایران برای من همواره سرمشق بوده‌اند.

*تصمیمات کنفرانس رباط در موردساحل غربی رود اردن بهمه‌ما تحمیل شده است

متن مصاحبه در صفحه ۶ چاپ شده‌است

رئیس کمیسیون خارجی مجمع ملی کویت طی گزارشی اعلام داشت:

نیروهای عراق دو کیلومتر از خاک کویت را تصرف کردند

کویت ـ رویتر ـ امروز یکی از معاونان برجسته مجمع ملی کویت طی گزارشی اعلام داشت که نیروهای عراقی دوکیلومتر در خاک کویت پیشروی کرده و در حوالی یکی از پاسگاههای مرزی بین دو کشور که ۲۰ ماه قبل صحنه‌درگیری‌های دوطرف بود، تاسیسات نظامی برپا کرده‌اند.

عبدالعزیز المساعید رئیس کمیسیون خارجی‌مجمع ملی کویت در گزارشی که در روزنامه الرای‌العام بچاپ رسیده، تجاوز عراق را مطرح کرده است. افشای این ماجرای تازه در ناحیه متشنج مرزی بین دو کشور چهار روز بعد از انجام مذاکرات اعضای کمیسیون های‌دفاعی و خارجی مجمع ملی کویت صورت میگیرد که در ان شیخ‌صباح‌الاحمد وزیر امور خارجه و شیخ‌سعیدالعبداله وزیر دفاع کویت شرکت داشتند.

عبدالعزیز المساعید در این گزارش در مورد گفتگوهایش با عبدالعزیز حجازی نخست وزیرجمهوری عربی مصر که از کویت دیدن میکند، مطالبی‌بیان داشته‌و اضافه کرده است‌که عبدالعزیز حجازی نخست وزیر مصر باید از آنچه‌در مرز کویت و عراق می‌گذردباخبر باشد. عراقی‌ها درناحیه «صامته» تاسیسات نظامی برپاکرده‌اند و بیش از ۲ کیلومتر در خاک کویت پیشروی کرده‌اند و با این ترتیب اوضاعی متشنج و نگران کننده بوجود آورده‌اند که تحت هیچ شرایطی قابل انتظار نبوده‌است وی گفت این اقدام بدان معناست که تلاش‌هاو امکانات کویت که برای دفاع از منافع اعراب با پول و نیروی انسانی بسیج شده باید بصورت تازه‌ای دراید و کویت ناگزیر باید بسیاری از این وظایف خود را رها کند تا بتواند کشور را با وسایل جدیدی برای انکه به بهترین وجه‌از خود دفاع کند مجهز نماید،

هفته گذشته یک افسر عالیرتبه کویت از عراق‌دیدن کرد تا در مانور نیرو های عراقی شرکت کند «مساعید» ضمن افشای بحران تازه مرزی گفت: انچه اکنون در مرز های دو کشور روی میدهد در جبهه اعراب‌شکاف ایجاد میکند و به منافع دشمن خدمت میکند، شکاف‌بین اعراب همان چیزی است که اسرائیل، امریکا و همه دشمنان اعراب خواستار آن هستند.

وی از«برادران مصری و سوری» که با اسرائیل جنگیده‌اند و مجددا نیز خواهند جنگید خواست که‌سکوت خودرا در برابر حوادث مرکزی کویت و عراق بشکنند.

در آستانه بازگشت ماکاریوس به قبرس

نیروهای یونانی و ترک در قبرس بحال آماده‌باش درآمدند

★ ممکن است همزمان با ورود ماکاریوس، تشکیل دولت مستقل ترکهای قبرس اعلام شود

درصفحه۲

زکی‌یمانی طی مصاحبه‌ای اعلام داشت:

ما هرگز علیه یکپارچگی اوپک اقدامی نمیکنیم

★ در زمینه امور نفتی‌روابط هماهنگی‌میان ایران و عربستان وجود دارد

★ اگر مجبور به قطع جریان نفت شویم، هیچگونه تهدیدی‌ماراازاقدام بازنخواهد داشت.

در صفحه‌آخرستون اول

زائران ایرانی خانه خدا سالم هستند

★ ۶۸۷۹ زائر تاکنون به جده رفته‌اند

هوای جده مطلوب است و گزارشهای رسیده حکایت داردکلیه زائرانی که به جده انتقال داده شده‌اند از سلامت کامل برخوردارند.

هواپیمائی ملی ایران اعلام کرد تابعدازظهر امروز۶۸۷۹ زائر خانه خدا بوسیله ۱۵ پرواز به کشور سعودی انتقال یافته‌اند. از این عده متجاوز از ۳ هزارنفر بوسیله هواپیماهای جمبوجت که هریک گنجایش حمل ۴۵۰ نفر را دارند به جده منتقل شده‌اند.

پرواز های مستقیم شیراز ـ جده از دیروزوپرواز مستقیم آبادان ـ جده از امروز آغاز شده است.

عرفات:

برای اسرائیل درخاورمیانه جائی وجود ندارد

★ دولت شوروی با تاسیس‌دفتر نمایندگی سازمان آزادی‌بخش فلسطین در مسکو موافقت کرد

درصفحه۲

یاسرعرفات رهبر سازمان آزادی بخش فلسطین در پایان سفر خود به شوروی وارد بلگراد پایتخت‌یوگسلاوی شد ومذاکرات خود را با رهبران این کشورآغاز کرد. در عکس عرفات هنگام مذاکره‌با«جمال بیجدیک» نخست وزیر یوگسلاوی دیده میشود.

عکس رادیوئی یونایتدپرس

اعلامیه پذیره نویسی سهام شرکت سهامی عام در شرف تأسیس سیمان گرگان و مازندران

شرح در صفحه آخر

دوست عزیز جناب آقای مهندس مظهر صفابخش
با نهایت تاسف وتاثر مصیبت وارده را به جنابعالی و خانواده‌های داغدار تسلیت عرض میکنم.
مهندس رحمت‌اله صفائی

جنابان آقایان حسن ـ محمد و احمد راسخی
با نهایت تاسف مصیبت وارده‌را تسلیت عرض مینمائیم.
خانواده‌های رفیعی. طباطبائی. عبدی

شیر خشک Guigoz گی گز
در دو نوع نیم چرب و پرچرب هم‌اکنون بمقدار کافی دردسترس اطباءوداروخانه های‌محترم کشورقراردارد
شرکت خوراک

هنرمند محبوب آقای بهروز وثوقی
بازی هنرمندانه شما در فیلم «گوزن‌ها» فوق‌العاده است تبریکات صمیمانه ما رابپذیرید.
سییرافیلم

هنرمند شایسته ومحبوب آقای‌بهروزوثوقی
تبریکات صمیمانه‌ام را بمناسبت بازی درخشان‌شما در فیلم «گوزن‌ها» تقدیم میدارم.
مهندس محمود دائمی

جناب آقای‌بهروزوثوقی
بازی شما در فیلم «گوزن‌ها» بهترین نقشی است که ارائه نموده‌ایدامیدواریم در ارائه نقش های خوب‌خود بیش از پیش موفق باشید.
شرکت ایران‌گنو

جناب آقای بنی‌صدر دادستان محترم شیراز
مصیبت وارده را بجنابعالی وفامیل ارجمندتان ازصمیم قلب‌تسلیت گفته بقاء عمر وسلامت بازماندگان راازخداوند آرزو مینمایم.
شیراز ـ عزیزاله قوامی

آ ـ ۱۵۱۲۴۵

معاون وزارت خزانه‌داری امریکا : نفت هرگز به‌قیمت سابق برنمی‌گردد

سایمون : دخالت نظامی در کشورهای نفتخیز یک‌فکر مسخره است

بیروت - رویتر - ویلیام سایمون‌وزیرخزانه‌داری‌آمریکا اعلام کرد که کشور وی‌مایل است قیمت نفت‌خام کاهش‌یابد ومصمم است به‌این هدف‌برسد ولی امکان‌مداخله‌نظامی‌آمریکا برای پائین آوردن قهری قیمت نفت غیر قابل تصور است.

سایمون طی مصاحبه‌ای که در واشنگتن‌با سردبیر روزنامه انگلیسی زبان لبنانی - دیلی استار -انجام داده گفته است که آمریکا مایل است بازاری آزاد و قیمتی عادلانه بـرای نفت وجود داشته باشد امـا سخن گفتن‌درباره دخالت‌نظامی آمریکا برای آنکه قیمت نفت را بزور کاهش دهد امری‌است که حتی فکرش را نمی توان کرد و مسخره است.

سایمون سپس گفت کـه تصمیمات کنفرانس اخیر کشور های تولید کننده نفت منطقه خلیج فارس که در ابـوظبی تشکیل شد عملا باعث تنزل قیمت نفت نشده بلکه آن را افزایش داده است چون سه کشور از ممالك شرکت کننده در کنفرانس ابوظبی مالیات و بهره مالکانه به شرکتهای‌نفتی را افزایش دادند و بدیهی‌است که این شرکتها نیز ضرری را که از این راه خواهنددید به حساب مصرف کنندگان خواهند گذاشت.

وزیر خزانه‌داری آمـریـکا اظهار داشت که ملك‌فیصل پادشاه عربستان سعودی رهبری است که در درك مسائلی که گرانی قیمت نفت برای اقتصاد جهان بوجود می آورد دارای خردمندی و شجاعت است‌ولازم است که بخاطر این صفات‌مورد تحسین قرار گیرد و رفتار او سرمشق باشد.

سردبیر دیلی استار ضمنا در واشنگتن با جرالد پارسکی معاون وزارت‌خزانه‌داری‌آمریکا نیز گفتگو کرده است‌پارسکی گفته است که ایالات متحده اکنون سرگرم مذاکراتی‌است تا نفت را به قیمت بشکه‌ای ۷٫۲۵ دلارخریداری کندگرچه ممکن است گرانی قیمت نفت تا مدتی کوتاه امری اجتناب ناپذیر و ضروری باشد .قیمت جاری نفت خام بیش ازبشکه‌ای ۱۰ دلار است پارسکی تاکید کرده است که دیگر هرگز دنیا به دوران قبل از گران‌شدن نفت در ۱۹۷۳ که بهای هر بشکه آن ۳ دلار بوده است‌باز نخواهد گشت.

سایمون ضمنا گفت کـه آمریکااکنون‌روزی۷٫۷میلیون بشکه نفت وارد میکند که در مقایسه با سال گذشته روزی یك میلیون بشکه کاهش‌یافته است.

آمریکا با پیشنهاد نفتی فرانسه موافقت کرد

توکیو- رویتر- خبرگزاری ژاپن گزارش داد که بیـن فرانسه و امریکا برسر مسئله نفت توافق شده است و احتمال میرود در آینده نزدیك کنفرانس پیشنهادی فرانسه در مورد مسئله نفت تشکیل شود. فرانسه چندی قبل پیشنهاد کرده بود کنفرانسی باشرکت نمایندگان کشورهای تولید کننده ومصرف کننده نفت و همچنین کشور های در حال رشد برای‌رسیدگی به بحران انرژی تشکیل‌شود ولی امریکابااین پیشنهاد مخالفت کرده. خبرگزاری ژاپن‌افزود درمذاکراتی کمبین‌کیسینجر و ژان سوان یارگ وزرای‌خارجه امریکا و فرانسه صورت‌گرفته است دو کشور موافقت کرده‌اند که برای رفع بحران انرژی بایکدیگر همکاری کنند.

شوروی از تشکیل کشور فلسطین حمایت کرد

عرفات: برای اسرائیل جائی در خاورمیانه وجود ندارد

بلگراد-رویتر-آسوشیتدپرس یاسرعرفات رئیس کمیته اجرائیه سازمان آزادی بخش فلسطین در پایان دیدار شش روزه خود از اتحاد جماهیر شوروی بعداز ظهر دیروز وارد بلگراد شد.

وی ضمن نطق کوتاهی در فرودگاه به خبرنگاران اظهار داشت که در مدت اقامت خود در پایتخت یوگوسلاوی با پرزیدنت تیتو یکی از دوستان بزرگ خلق فلسطین ملاقات و گفتگو خواهد کرد.

عرفات ازدیشب مذاکرات خود را با نخست وزیر یوگوسلاوی آغاز کرد.

در این مذاکرات علاوه بروزیر امور خارجه یوگوسلاوی ژنرال «دوسان ووجاتوویچ» معاون وزارت دفاع یوگوسلاوی نیز شرکت دارد.

در اعلامیه مشرکی که‌در پایان دیدار رسمی عرفات‌از شوروی توسط خبرگزاری تاس انتشار یافت گفته شده است که بعقیده شوروی حل قطعی مسائل مربوط بـه خاورمیانه تنها در چهار چوب کنفرانس‌ژنو امکان‌پذیر است و نمایندگان ملت عرب فلسطین باید با برخورداری ازحقوق مساوی در مذاکرات این کنفرانس شرکت کنند.

در اعلامیه پس از تاکید این مطلب که اتحاد جماهیر شوروی از مبارزه ملت فلسطین برای بدست آوردن حقوق قانونی از جمله حق خودمختاری و تشکیل یک کانون ملی و یـک دولـت فلسطینی پشتیبانی مـی‌کند اضافه شده است که عرفات در مدت‌اقامت خود درمسکو باالکسی کاسیگین نخست وزیر ، «بوریس پونومارف» دبیر حزب کمونیست شوروی و آندره گرومیکو وزیر امور خارجه شوروی ملاقات و مذاکره کرد.

طرفین تصمیمات کنفرانس عالی رباط را درباره ارتباط کامل مسئله فلسطین‌بامسائل مربوط بخاورمیانه و شناسائی سازمان آزادی‌بخش فلسطین بعنوان نماینده قانونی ملت عرب فلسطین وهمچنین تشکیل یکدولت ملی‌مستقل را درسرزمین های فلسطین‌که‌طبق قطعنامه های سازمان ملل‌متحد از طرف اسرائیل تخلیه خواهد شد باخوشوقتی استقبال‌کردند.

در پایان اعلامیه‌اضافه شده است که طرفین بموجب‌توافق هائی که قبلا حاصل شده‌تصمیم گرفتند اقدامات لازم برای گشایش‌یکدفترنمایندگی‌سازمان آزادی‌بخش درمسکو بعمل آورند . ضمنا گفته شد که‌نظیر این دفتر در بلگرادهم تاسیس می‌شود.

از سوی دیگر عرفات ضمن مصاحبه‌ای که درشماره اخیر مجله «لوپران »چاپ پاریس انتشاریافته گفته است که تشکیل یک کشور فلسطینی در کنار اسرائیل بهیچوجه‌به موجودیت دوکشورمنجرنخواهد شد . ازنظر ماوجود دوکشور کاملا منتفی‌است. مامی‌گوئیم دراین منطقه تنها کشور هـای عربی و یک قدرت ملی‌فلسطینی وجود خواهدداشت‌وموجودیت کشور دیگربی اساس است و جائی برای آن وجود ندارد .

ازسوی دیگردیروز برای نخستین‌بار روزنامه‌ای که در قسمت شرقی‌اورشلیم که تحت اشغال اسرائیل است منتشر می‌شود مصاحبه‌ای از رئیس سازمان آزادی‌بخش فلسطین انتشارداده‌است .

عرفات ضمن مصاحبه‌ای باخبرنگاراین‌روزنامه‌درنیویورک گفته که سازمان آزادی‌بخش فلسطین تنها نماینده فلسطینی هاست.

عرفات تصریح کرده است‌که اعراب ساکن ساحل غربی رود اردن و نوار غزه نیزنمایندگانی درسازمان آزادی‌بخش فلسطین خواهند داشت وهیچگونه فرقی بین‌فلسطینی‌هائی که‌درسرزمین های اشغالی زندگی می‌کنند و فلسطینی هائی کمساکن نوار غزه وساحل غربی‌رود اردن هستند وجود نخواهد داشت. یاسرعرفات درپایان گفته است که‌هرگز علیه‌غیرنظامیان‌اسرائیل یک سیاست ترور اعمال نکرده است .

ایزوستیا: برژنف‌وفورد‌روی‌مسایل جهانی بتوافق رسیدند

توکیو- خبرگزاری فرانسه -هنری‌کیسینجر وزیر امورخارجه‌آمریکا دیروزهنگام‌بازگشت از پکن پس‌ازتوقف کوتاهی در پایتخت‌ژاپن توکیو را بصوب آمریکا ترک کرد.

کیسینجر قبل از عزیمت باوزیر خارجه ژاپن ملاقات و مذاکره کرد. بنابراظهار منابع دولتی کیسینجر قصد جرالد فورد را مبنی برعزیمت به جمهوری‌خلق‌چین طی سال‌آینده باوی در میان نهاده است. از سوی دیگر دو وزیر از قطعنامه مجمع عمومی سازمان ملل‌متحد مبنی بردرخواست از دو طرف کامبوجی‌به آشتی‌بایکدیگر اظهارخوشنودی کرده‌اند.

وزیران امور خارجه ژاپن و آمریکا در باره مسئله انرژی توافق کرده‌اند که‌مشورت های میان کشور های مصرف کننده باید پس از مذاکره میان کشور های مصرف کننده و تولید کننده نفت صورت گیرد.

دراین حال روزنامه ایزوستیا ارگان دولت شوروی مذاکرات جرالدفورد رئیس جمهوری امریکا و لئونید برژنف دبیر کل حزب‌کمونیست شوروی‌رادرولادی‌وستوک ستود و اعلام داشت که این مذاکرات‌کمک بزرگی‌به رفع‌تشنجات بین‌المللی کرده است. ایزوستیا به امضای موافقتنامه امریکا و شوروی در باره محدود کردن سلاحهـای اتمی اشاره کردونوشت که‌علاوه برتوافقی که در این زمینه صورت گرفت جرالد فورد وبرژنف روی سایرمسائل مهم جهانی تقریبا بتوافق رسیدند.

جتهای اسرائیل، خاک لبنان را بمباران کردند

فدائیان یك خانه اسرائیلی را اشغال‌کردند

بیروت - خبرگزاری فرانسه - اوضاع درمرز های لبنان و اسرائیل پیوسته روبه وخامت میرود .بعداز ظهر دیروز برای نخستین‌بار طی چند روز اخیر هواپیما های فانتوم نیروی هوائی اسرائیل مناطق جنوبی لبنان را بمباران کردند و گروهی از فدائیان بداخل اسرائیل نفوذ کرده ویك ساختمان را اشغال کردند.

ستادفرماندهی نیرو های مسلح لبنان اعلام داشت که درساعت سه و ده دقیقه بعداز ظهر (بوقت محلی) چهار هواپیمای فانتوم اسرائیل منطقه مرزی «کافری» را در جنوب شرقی لبنان بمباران کردند . هواپیما های اسرائیل که در ارتفاع زیاد پرواز میکردند بمدت ده دقیقه برفراز این منطقه پرواز کرده و بمب های خودرا بدون هدف‌گیری بزمین ریختند . در اعلامیه نظامی‌لبنان اضافه‌شده است که در نتیجه این بمبارانها یك خانه در دهکده «کافری» منهدم شد ولی تلفات جانی ببارنیامد.

یك مقام نظامی در صیدا اظهار داشت که‌خسارات وارده از حمله هوائی اسرائیل بسیار سنگین است . یکدسته ازشکاریهای بمب‌افکن اسرائیل نیز مدتـی برفراز بیروت پرواز‌کردند و اندکی بعدتوپخانه‌اسرائیل مناطق مرزی «العمار»، «الموسی»، «الطیبه» ،وادی‌الخسه وچند دهکده مرزی دیگر را زیر آتش گرفت . حمله واحد های‌توپخانه که درساعت شش ونیم‌بعدازظهر(بوقت محلی) آغاز شد یکساعت ونیم ادامه داشت و هنوز از میزان تلفات جانی و خسارات مالی اطلاعی بدست نیامده است .

اندکی بعدیك سخنگوی نظامی در اسرائیل اظهار داشت که‌عصر دیروزگروهی از فدائیان از مرز های لبنان به داخل اسرائیل رخنه کرده ویکی از خانه های دهکده «راحانی»را در جلیله علیا اشغال کردند .

سخنگوی نظامی اسرائیل توضیح‌دادتعدادفدائیانی که وارداین خانه‌شده بودند از دونفر تجاوز نمی کرد آنها پس‌از آنکه یکی ازساکنان خانه را کشته و یك زن رازخمی کردند پس از زدوخورد کوتاهی توسط سربازان اسرائیلی دستگیرشدند . در جریان تیراندازی بین سربازان اسرائیلی و کماندو های فلسطینی یکی از فدائیان زخمی شده است .

رادیو اسرائیل گزارش داد درخانه‌ای که ازطرف فدائیان اشغال شده‌بود عده‌ای کودك خردسال نیززندگی می کردند ولی به‌هیچیك از آنها آسیبی نرسیده است.

عمه ۷۷ ساله همسر راکفلر گفت: نامزدی من اشتباه بزرگی بود

فیلادلفیا - آسوشیتدپرس - بعد از بهم خوردن نامزدی راشل فیلتر عمه۷۷ ساله همسر نلسون‌راکفلر بایک کارگر ۲۴ ساله انگلیسی‌خانم‌فیلتر امروز گفت نامزدی او با ویلسون اشتباه بزرگی بوده است .

بطوریکه خدمه‌ویلای خانم‌فیلتر اظهار داشتند مایکل ویلسون ابتدا بوسیله‌آنهادوبار از منزل‌خانم فیلتر بیرون انداخته شد اما باراول از راه آشپزخانه وباردوم نیزمخفیانه خودرا مجددا بمنزل عروس پیر رساند ، بعدازباردوم بود که خدمتکاران خانم فیلتر پلیس را خبر کردند وافسران پلیس بعدا گزارش دادند که مایکل ویلسون اسباب و اثاث مختصری را کمبه‌خودش تعلق داشت جمع‌آوری کرده وبی‌صداخانه عروس راترک گفته‌است .اکنون معلوم نیست که مایکل ویلسون درکجا بسرمیبردو بطوریکه‌اطرافیان نزدیک خانم فیلتر اظهار داشته‌اند وی‌دراین اواخر از علاقه و طمعی کمایکل ۲۴ ساله نسبت بمثروت عظیم عروس پیرش نشان میداد بسیار نگران‌وناراحت شده بود وعلاوه براین از جنجالی هم که‌دراطراف نامزدی‌وی ومایکل ویلسون دردنیا بر‌پا شده آزرده و ناراحت بود .مایکل از زوجه آینده‌اش‌تقاضا کرده بود تابه‌اوکمک کند که وام کلانی از یکی‌ازبانکهای فیلادلفیادریافت نماید وظاهرا اولین نقشه‌ای‌که‌درسرمی‌پروراندبدست‌آوردن همین وام بود واطمینان داشت که همسر ثروتمندش اقساط وام را خواهد پرداخت. خانم فیلتر دراین مورد کمکی به‌مایکل‌ویلسون نکردو حاضرنشد ضمانت وی‌را قبول کند وبانک‌نیز ازدادن وام به‌مایکل ویلسون خودداری کرد . یک سخنگوی فیلادلفیااعلام کرد که علیه مایکل ویلسون شکایتی عنوان نشده است .

وی کمپدرش کارگر معدن وخودش‌عضو خانواده فقیری بوده است -سال‌پیش‌هنگامی کمدریکی از هتل‌های‌فلوریدابعنوان‌پیشخدمت وراننده کارمی‌کرد باخانم فیلتر آشنا شد وبه اواظهار عشق وعلاقه کرد .

پدری‌فرزندانش را تکه‌تکه کرد

لونبورگ - محاکمه پدری‌که‌چند ماه پیش دختر چهارساله و پسر۳ ساله‌خود را باچاقو ازپای‌درآورده است از روزگذشته‌دردادگاه‌جنایی لونبورگ آغاز شد زیگفرید که ۳۱ سال دارد در سال ۱۹۶۶ بادختر ۲۰ ساله‌ای ازدواج کرد ولی به علل اختلافات متعدد همیشه بین این‌زن و شوهر نزاع برقراربوده وبه همین جهت همسر زیگفرید به بچه‌ها رسیدگی نمیکرد . در شب وقوع حادثه نیز این زن بعداز یک مشاجره لفظی شدید خانه را ترک کرد و زیگفرید که‌درعصبانیت می جوشید باچاقوی بزرگی به جان بچه‌های معصوم خود افتاد وآنها راتکه‌تکه کرد.

پدری فرزندان خردسال خود را معتاد کرد

لندن - یکی از دادگاه‌های جنایی لندن پدری رابه جرم خوراندن قرص ال - اس - دی به پسر ۹ساله‌اش به‌هفت‌سال‌زندان‌محکوم کرد .

« لئوناردبورکس»۴۰ساله ساکن « کنتیش‌تون » لندن دردادگاه به جرم حمل وقاچاق حشیش و قرص‌های مخدر و خوراندن قرص ال - اس - دی به پسر نه ساله‌اش محکوم شد. متهم در دادگاه اعتراف کرد که دو پسر دیگرش راهم به خوردن قرص ال - اس - دی عادت داده‌است. او درباره علت این عمل خود گفت : دنیای ما دنیای فاسدی‌است وپسرهای من‌هم مثل سایر جوانها حتما روزی به مواد مخدر معتاد میشدند - بنابراین ترجیح دادم خودم آنها را با این نوع مواد آشناکنم . پزشک دادگاه تصدیق کرد که هرسه پسر متهم‌معتادبه مواد مخدر هستند .

سن‌قربانیان ٤و٥ ونه‌سال‌است.

در آستانه بازگشت ماکاریوس به قبرس :

نیروهای ترک‌ویونانی‌قبرس بحال آماده‌باش در‌آمدند

قبل از آغاز مذاکرات اسقف ماکاریوس رئیس‌جمهوری قبرس بارهبران‌یونان‌درباره بحران‌قبرس که‌در آتن برگزار شد ،خبرنگاران عکاس اجازه یافتند عکسهائی از ماکاریوس در کنار رهبران یونان بگیرند در عکس که از این مراسم برداشته شده‌ازچپ‌براست اسقف‌ماکاریوس، کلریدس کفیل ریاست جمهوری قبرس و کارامانلیس نخست وزیر یونان دیده میشوند

عکس رادیوئی آسوشیتدپرس

آنکارا - رویتر - شورای امنیت ملی ترکیه در یك‌جلسه چهار ساعتی اوضاع داخلی و خارجی کشور را موردبررسی قرار داد و ازپارلمان درخواست کردکه مقررات حکومت نظامی را بمدت یکماه دیگر درآنکارا استانبول «عدنه»و ازمیر تمدید کند .

در اعلامیه‌ای که از طرف دبیرخانه شورای امنیت ملی ترکیه انتشار یافته گفته شده است که بـه علت تحولات اضطراب آوری که از یك ماه قبل در اوضاع قبرس بوجود آمده تمدید مقررات حکومت نظامی و اتخاذ تدابیر امنیتی در ترکیه نهایت ضرورت را دارد .

مقررات حکومت نظامی در ماه ژوئیه گذشته در جریـان عملیات نظامی ترکیه درقبرس در شهرهای‌بزرك‌ترکیه بمرحله اجرا درآمد و از آن پس ماه بماه تمدید شده است .

« ایرماك » نخست‌وزیر مستعفی هنگامی که جلسه شورای امنیت ملی ترکیه را ترك می‌گفت بـه خبرنگاران اظهار داشت که‌بنظر وی‌اوضاع در قبرس بسیار وخیم‌واضطراب آور است .

در قبرس اوضاع‌همچنان‌بحرانی است . روزنامه هی ترك زبان بـه مبارزه علیه بـازگشت ماکاریوس بشدت ادامه دادمو نـواشته‌اند که بـازگشت ماکاریوس مذاکرات بین دو جامعه ترك و یونان‌را بابن‌بست کامل روبرو خواهد ساخت .

روزنامه مستقل «بوزکورت» در این زمینه نوشته است اگر کارامانلیس کمیك‌سیاستمدار است از بازگشت ماکاریوس پشتیبانی کرده و او را بـه مراجعت تشویق کند بدون‌شك جزیره قبرس دوچار آشوب و بی‌نظمی شدیدی خواهد شد . در این‌صورت مذاکرات‌سیاسی نتیجه دیگری جز تلف کردن وقت نخواهد داشت و تنها با اعلام تشکیل یك دولت تـرك مسئله بطور قطع‌فیصله خواهد یافت .

در چنین شرایط بحرانـی است که مذاکرات یونان و قبرس دیروز در وزارت امور خارجه یونان‌باحضور کنستانتین کارامانلیس واسقف‌ماکاریوس آغاز شد .

قبل از آغاز مذاکرات که درآن« کلری‌دس» کفیل‌ریاست جمهوری قبرس‌آورف وزیردفاع یونان نیز شرکت داشتند ماکاریوس بمدت نیم ساعت بطور خصوصی باکارامانلیس گفتگو تبادل نظرکرد .

روزنـامـه جمهوریت چـاپ استانبول در شماره دیروز خود نوشت که بدنبال بعضی‌اطلاعات مبنی براینکه دو هزار سرباز یونانی در کوههای «ترودوس» در جنوب جزیره‌قبرس متمرکز شده و خود را آماده حمله به مواضع ترکها در این جزیره میکنند نیرو های ترك مستقر در قبرس بحالت آماده باش درآمدند . براساس گزارش این روزنامه طی چند ماه اخیر مقادیر زیادی سلاح سنگین‌از طریق دریابه کوههای«ترودوس» حمل شده است . جمهوریت می نویسد که اوضاع قبرس در گفتگو های سعدی‌ایرماك نخست‌وزیر مستعفی ترکیه با رئیس ستادکل این کشورمورد بررسی و مطالعه قرار گرفته است .

اخبار کوتاه جهان

قرارداد بازرگانی هند و پاکستان

● دهلی‌نو - یونایتدپرس - هندوپاکستان ، دیروز گام بلندی به سوی عادی کردن روابط خود برداشتند ، و با امضای یک پروتکل بازرگانی دوران مبادلات بازرگانی خود را که‌ازآغاز جنگ ۱۹۶۵ قطع شده بود ازهفت دسامبر (۱۶ آذر جاری) از سرخواهندگرفت.

وزیر خارجه اوگاندا دستگیر شد

● لندن - خبرگزاری فرانسه- خبرنگار هفته‌نامه « ابزرور» از « کامپالا»پایتخت اوگاندا گزارش داد که پرنسس الیزابت « باگایا» وزیر امور خارجه برکنارشده ژنرال ایدی‌امین توسط ماموران انتظامی اوگاندا دستگیر و زندانی شده است .

افراد خانواده پرنسس که درلندن زندگی می کنندنسبت به امنیت جانی وی سخت نگران هستند .

شیراك در عراق

● بغداد - خبرگزاری‌فرانسه- ژاك‌شیراك نخست‌وزیر فرانسه که برای یک دیدار رسمی سه‌روزه از عراق ، وارد بغداد شده است بـه خبرنگارانی که اورا در این سفر همراهی میکنند گفته است شایدترمیم‌کابینه‌فرانسه که روزنامه های پاریس در روزهای اخیر از آن بحث می‌کنند بی اساس است .

تلفات روز شکرگزاری در امریکا

● نیویورک-آسوشیتدپرس- بنابرگزارش های رسمی ، تلفات روزشکرگزاری در امریکا ، تاکنون به ۳۵۱تن رسیده است و در حالی‌که هزاران راننده وسائط نقلیه هنوز ازسفر به خانه هـای خود بازنگشته‌اند .

انفجار بمب در لندن

● لندن - یونایتدپرس - شب گذشته چندین ساعت بعد از آنکه پلیس‌اسکاتلندیارد اعلام کرد که بیش از یک دوجین از تروریست های مشکوك ارتش سری جمهوریخواهان ایرلند شمالی رادر ناحیـه لندن دستگیر کرده است دو بمب از پنجره جلوی یک بار شلوغ وپرازجمعیت در لندن به درون بار پرتاب شد .

سخنگوی پلیس اعلام کرد که براثر انفجار این بمبهـا شش نفر زخمی شده‌اند.

کاسترو به امریکا شکر میفروشد

● هاوانا- خبرگزاری‌فرانسه- فیدل‌کاسترو ضمن نطقی در هاوانا اظهار داشت اگـر روزی آمریکا بخواهد از کوبا شکر خریداری کند با فروش آن موافقت خـواهد کرد زیرا کوبا ایالات‌متحده را محاصره اقتصادی نکرده است .

حال مرد دو قلبی خوب است

● کیپ‌تاون - خبرگزاری فرانسه - حال«ایوان‌تایلور مرد دوقلبی‌جهان‌رضایتبخش است وپرفسو ربارناردجراح معروف جهان اعلام داشت که عمل جراحی که روز دوشنبه گذشته روی قلب تایلور صورت گرفت کاملا موفقیت‌آمیز بوده است .

سوءقصد در آلمان

● بن- رویتر- یک مردمسلح دیشب سه گلوله بطـرف «والترلیساکیپ» خزانه دار ٤۸ ساله‌حزب‌اقلیت دمکرات مسیحی آلمان غربی درخانه وی شلیک‌کردولی نتوانست اورا به قتل رساند.

FULL TIME REPORTERS REQUIRED: EXCELLENT OPPORTUNITY FOR AGGRESSIVE YOUNG MEN AND WOMEN WITH A FAIR KNOWLEDGE OF ENGLISH AND A DESIRE TO PROGRESS IS OFFERED. ABILITY TO TYPE IS AN ADVANTAGE. GOOD WORKING CONDITIONS. IRANIAN (OR OTHER NATIONALS) SHOULD CONTACT ETTELA'AT PUBLICATIONS (KHAYAM AVE) PERSONNEL DEPARTMENT FROM MONDAY, 25TH OF NOVEMBER TO MONDAY, 2ND OF DECEMBER BETWEEN 8-12 A.M. AND 2-4 P.M.

پدیده نودرصنایع پمپ‌سازی

اگر برای انتقال هر نوع مایع باهر غلظت مشکلی دارید پمپ‌های دیافراگمی آمریکائی WARREN RUPP مشکل شمارا حل میکند.

۱-پمپ SANDPIPER دراندازه‌های ۱ تا ۳ اینچ بابدنه‌های آلومینیم و فولادضدزنگ برای انتقال انواع مواد شیمیائی-غلیظ وساینده -مواد سوختنی وقابل انفجار

۲-پمپ برنامه‌ای SLUGGER برای انتقال انواع موادغلیظ شیمیائی-غذائی-سوختنی که‌هرمقدارمعین راازچند اونس تاچندگالن درزمان‌معین‌با برنامه‌ای که‌به‌تابلوفرمان میدهید بطورخودکار پمپ میکند

۳-پمپ‌شناور SLUDGE MASTER ۳-اینچ برای استفاده درمعادن-تونل‌ها جهت تخلیه فاضل آب‌ها-رسوبات وته‌نشین‌کارخانجات. باهرمقداراز غلظت وموادجامدکه‌درمایعات شناوراست.

۴-پمپ‌شناور PORTAPUMP که‌باباطری ۱۲ ولت هروسیله‌نقلیه‌کارمیکند-همه‌جاهمراه شما است وهرجاکه هیچ وسیله‌ای برای انتقال یاتخلیه‌آب وجود نداردوین پمپ مشکل شماراحل میکند.

برای‌حل‌مشکلات‌خوددرامر انتقال‌هرگونه‌مایعی باهرمقدار غلظت‌ودرجه‌حرارت-موادساینده-موادآتش‌زاوقابل انفجار باما مشورت کنید

نماینده انحصاری در ایران شرکت زوبین محدود- خیابان سعدی جنوبی ساختمان نمازی شماره ۲۴۵ تلفن ۳۰۵۲۶۱

انجمن ایران و آلمان

دعوت مجمع عمومی

بدینوسیله انجمن ایران و آلمان از کلیه اعضاء برای شرکت‌درجلسه‌عمومی که در تاریخ دوشنبه ۲٫۱۲٫۷٤ مطابق (۱۱٫۹٫۱۳۵۳) ساعت ۲۰ دعوت می نماید .

از کلیه اعضاء تقاضا میشود در جلسه شرکت نمایند .

برنامه جلسه

خیرمقدم‌وگزارش رئیس انجمن .

گزارش مالی .

سلب مسئولیت ریاست انجمن .

جمع آوری آراء برای انتخاب ریاست جدید کانون .

کلیه اعضاء که حق عضویت خودرا تا تاریخ ۳۰٫۱۰٫۷٤ مطابق (۸٫۸٫۱۳۵۳) پرداخت‌نموده باشند دراین جلسه حق رای دارند .

در صورتیکه اعضاء واجد شرائط بعلتی نتوانند در مجمع عمومی شرکت نمایند مجازندرای خود رابوسیله‌شخص ثالثی که وکالتنامه کتبی در دست‌داشته باشد ارسال نمایند .

عالیترین هدیه به حجاج محترم

آداب حج و وابستگی‌های عملی آن

از: مولی محمد محسن فیض کاشانی

ترجمه: دکتر اسدالله ناصح

شما زائران خانه‌خدا بهرانداز‌ه‌از معارف الهی‌برخوردار باشید داشتن این‌کتاب عالیترین‌وارزنده‌ترین راهنماوذخیره برای بهره‌گیری واقعی ازاین سفرخدائی خواهدبود.

زیرا این کتاب درچهار باب: باب اول در فضیلت حج و خانه کعبه وارکان وشرایط وجوب‌آن .باب دوم درترتیب‌اعمال ظاهری ازاول سفرتابرگشتن بمنزل باب سوم درآداب دقیقه واعمال باطنی‌آن .باب‌چهارم بیان اعمال باطنی ومتذکرشدن باسرار و معانی آن تنظیم شده‌که تمامی‌دعاهای لازمه‌وارده‌از معصوم‌علیهماالسلام باخطی درشت واعراب‌کامل با ترجمه زیر نویس در ۳۱۲ صفحه‌باچاپ دورنك وجلدپلاستیك جیبی‌منتشر گردید .

هدیه فقط ۱۲۵ ریال

مرکز انتشار:کانون انتشارات محمدی تهران-خیابان‌شاه‌آباد تلفن ۳۱۸۶۳۵

موزائیک ماشینی ناهید تلفن ۶۲۱۰۵۲ - ۶۲۱۰۵۳

چاپ ششم کتاب

چه باید خورد وچگونه باید پخت؟

جلد دوم گذرنامه برای یك زندگانی نوین

اثر: دکتر گیلوردهاوزر - ترجمه مهدی نراقی

اگر خداوند بهترین غذاها را آفریده شیطان‌هم‌بدترین آشپزها را بدنیا فرستاده تابااصول غلط آشپزی نعم‌خداوندی را تباه و ضایع گرداند.

ولی شما که این کتاب را میخوانید به رژیمهای ساده و سالم غذائی گیلوردهاوزر دست می‌یابید و با اصول‌طباخی بهداشتی او آشنا میشوید تابهتر از نعمت‌های خداوندبهره‌مور گردید واز شر شیطان در آشپزخانه خود محفوظ بمانید.

چاپ ششم این کتاب به بهاء ۲۵۵ ریال در تهران و شهرستانها منتشر گردید.

تبصره‌های بودجه سال ۵۳ و ۵۴

ماده واحده ـ الف ـ قسمت ب ماده واحده قانون بودجه اصلاحی سال ۱۳۵۲ و بودجه سال ۱۳۵۳ کل کشور بشرح زیر اصلاح میشود .

بودجه سال ۱۳۵۳ کل کشور از حیث درآمدها و سایرمنابع تامین اعتبار بالغ بر دوهزارو هشتاد و یک میلیارد و سیصد و چهل ویک میلیون و هشتصد و بیست و هفت هزار ریال و از حیث هزینه‌ها و سایر پرداختها بالغ بردوهزار وهشتاد و یک میلیارد وسیصد و چهل ویک میلیون و هشتصد و بیست و هفت هزار ریال میباشد .

بودجه عمومی دولت ازلحاظ درآمدها و سایر منابع تامین اعتباربالغ بر یک هزاروششصد و سه میلیارد و چهارصد و هفتصدمیلیون‌وپانصدوپنجاه‌وهشت هزار(۱٫۶۰۳٫۴۰۷٫۵۵۸٫۰۰۰) ریال و از حیث هزینه‌ها و سایرپرداختها بالغ بر یک‌هزار و ششصد و سه میلیاردوچهار صد و هفت میلیون و پانصد و پنجاه و هشت هزار (۱٫۶۰۳٫۴۰۷٫۵۵۸٫۰۰۰) ریال و بشرح زیر است :

۱ـ درآمدعمومی و سایرمنابع تامین اعتبار بالغ بر یکهزار و پانصد و هفتاد و نه میلیارد و چهارصد وبیست و شش‌میلیون و هفتاد هزار (۲٫۰۸۱٫۳۴۱٫۸۲۷٫۰۰۰) ریال و از حیث هزینه‌ها و سایر پرداختها بالغ بر یکهزار و هفتصدو هشتادو چهار هزار (۱٫۷۸۸٫۶۵۹٫۴۸۴٫۰۰۰) ریال و بشرح زیر است :

۱ـ درآمد عمومی و سایر منابع‌تامین اعتباربالغ بریکهزارو هفتصدو هشتادوهشت میلیارد وششصدو پنجاه و نه میلیون و چهارصد و هشتادو چهار هزار (۱٫۷۸۸٫۶۵۹٫۴۸۴٫۰۰۰) ریال و از حیث هزینه ها و سایر پرداختها بالغ بر یکهزار و هفتصدو هشتادو هشت‌میلیارد و ششصدو پنجاه و نه میلیونو چهارصدو هشتادو چهار هزار (۱٫۷۸۸٫۶۵۹٫۴۸۴٫۰۰۰) ریال و بشرح زیر است :

۱ـ درآمد عمومی و سایر منابع‌تامین اعتباربالغ بریکهزارو هفتصدو یک میلیون و ششصدو هفتاد و هفت هزار (۱٫۷۶۳٫۹۲۱٫۷۷۶٫۰۰۰) ریال و هزینه ها و سایر پرداختها از آن محل بالغ بر یکهزارو هفتصد و شصت و سه میلیارد و نهصدوبیست و یک میلیونو ششصد و هفتاد و هفت‌هزار (۱٫۷۶۳٫۹۲۱٫۷۷۶٫۰۰۰) ریال.

۲ـ درآمد اختصاصی وزارتخانه ها و موسسات‌دولتی بالغ بربیست و چهار میلیارد و هفتصدوسی و هفت میلیون و هشتصد و هفت هزار (۲۴٫۷۳۷٫۸۰۷٫۰۰۰) ریال و سایر پرداختها از آن محل بالغ بر بیست‌و چهار میلیارد و هفتصد وسی وهفت میلیون و هشتصد و هفت‌هزار (۲۴٫۷۳۷٫۸۰۷٫۰۰۰) ریال .

درآمد های عمومی و سایر منابع تامین اعتبار منظور در قسمت ۱ بند الف و قسمت ۱ بند ب این ماده تصویب و به دولت اجازه داده میشود که درآمدها و سایر منابع تامین اعتبار منظوردر قسمت سوم‌این قانون‌را در سال ۱۳۵۳ و سال ۱۳۵۴ وصول و هزینه های وزارتخانه ها و موسسات‌دولتی و همچنین کمک ها و اعانات‌و سایر اعتباراتی را که درجداول قسمتهای چهارم و پنجم این قانون منظورشده است در حدود وصولی درآمدها و سایر منابع تامین اعتبار در هر سال و براساس تخصیص اعتبار تعهد و با رعایت قوانین و مقررات مربوط و تبصره های این قانون در سال ۱۳۵۳ و سال ۱۳۵۴ پرداخت نماید .

بودجه شرکتهای دولتی و موسسات انتفاعی وابسته بدولت و سایر موسسات منظور در قسمتهای نهم و دهم این قانون طبق قوانین و مقررات و اساسنامه های‌مربوط قابل‌اجراء خواهد بود . بودجه آندسته‌از موسسات انتفاعی وابسته‌بدولت که در هر یک از سالهای ۱۳۵۳و ۱۳۵۴بصورت موسسات دولتی درآیند برای مدت باقیمانده مصوب در این قانون پس ازتصویب کمیسیون بودجه مجلس شورایملی قابل اجراء خواهد بود .

تبصره های ۱۳۵۳

تبصره ۱ـ اجازه داده می‌شود وجوه پرداختی‌به سازمان تعاونی مصرف کادر نیرو های مسلح شاهنشاهی موضوع بند ج و بند د تبصره ۲۹ قانون بودجه اصلاحی سال ۱۳۵۲ و بودجه سال ۱۳۵۳ کل کشور بهزینه قطعی منظور شود .

تبصره ۲ـ به ژاندارمری کشور اجازه داده میشود تا مبلغ دویست و شصت‌و دو میلیون ویکصدو نود و دوهزارو چهارصد و پنجاه و پنج (۲۶۲٫۱۹۲٫۴۵۵) ریال بابت پاداش آخر سال ۱۳۵۲ پرسنل خود را از محل مانده‌اعتبارات تعهد نشده‌همان‌سال ژاندارمری کشور به هزینه قطعی منظور نماید .

تبصره ۳ـ با توجه بمفاد قانون اجازه پرداخت‌هزینه های اضافی عملیات‌نظامی فوق‌العاده نیروهای‌مسلح شاهنشاهی‌مصوب سال ۱۳۴۸ اجازه داده میشود هزینه های سال های ۱۳۵۲ و ۱۳۵۳ که براساس‌قانون مذکور به تصویب هیئت وزیران رسیده است با رعایت سایر مقررات مربوط بحساب قطعی منظور گردد .

تبصره ۴ـ ماشین آلات عمرانی و خدماتی خریداری اتحادیه شهرداری های کشوراز مقامات بازرگانی اتحاد شوروی در سال ۱۳۵۳ازپرداخت حقوق گمرکی معاف میباشد .

تبصره های ۱۳۵۴

تبصره الف ـ کاهش یا افزایش اعتبار هریک از مواد هزینه یا برنامه های دستگاه اجرائی از محل‌اعتبارات جاری منظور در قسمت پنجم این‌قانون با موافقت نخست وزیر تامیزان ده‌درصد ومازاد برآن فقط‌برای یکبار باتصویب‌کمیسیون بودجه مجلس شورای‌ملی مجاز خواهد بود مشروط براینکه در جمع اعتبارات جاری دستگاه تغییری حاصل نشود .

ب ـ نقل و انتقال اعتبار مواد هزینه و برنامه های مربوط به سپاهیان ترویج و آبادانی بین وزارتخانه هائی که از خدمات این سپاهیان استفاده مینمایند بنابر پیشنهادمشترک وزارتخانه های مربوطه و موافقت نخست وزیر و تصویب کمیسیون بودجه مجلس شورای‌ملی‌مجاز خواهد بود .

ج ـ کاهش یا افزایش اعتبار هریک از مواد هزینه و یابرنامه های وزارت جنگ‌ازمحل اعتبار جاری تامیزان‌ده درصداختیار وزیر جنگ و مازاد برآن برای یکبار با موافقت نخست وزیر و تصویب کمیسیون بودجه‌مجلس شورای ملی مجاز خواهد بود مشروط باینکه‌درجمع اعتبارات جاری‌وزارت‌مزبور تغییری‌حاصل نشود.

تبصره ۶ـ میزان تنخواه‌گردان خزانه‌درسال۱۳۵۴ پنجاه‌میلیارد (۵۰٫۰۰۰٫۰۰۰) ریال است .

تبصره ۷ـ به وزارت امور اقتصادی و دارائی اجازه داده میشود مبلغ یک میلیاردو سیصد میلیون (۱٫۳۰۰٫۰۰۰٫۰۰۰)ریال موضوع ردیف ۳۱۰۱۰۰ قسمت سوم این‌قانون‌از درآمد سازمان بنادر و کشتیرانی را در سال ۱۳۵۴ به درآمد عمومی کشور منظور نماید .

تبصره ۸ الف ـ بسازمان برنامه و بودجه اجازه داده می شود اعتبار مربوط به هزینه های‌پرسنلی‌ونگهداری بیمارستان های وزارت بهداری را که براساس«قانون‌واگذاری‌بیمارستان های وزارت بهداری‌مصوب‌خرداد ماه ۱۳۵۰» به جمعیت شیرو ـ خورشید سرخ ایران واگذارمی شود از بودجه مصوب سال ۱۳۵۴ وزارت مذکور کسر و به عنوان اعانه به جمعیت شیرو ـ خورشید سرخ ایران واگذارکند. این نقل و انتقالات باید به‌تصویب کمیسیون بودجه مجلس شورای ملی برسد .

ب ـ به وزارت امور اقتصادی و دارائی اجازه داده می شود آن قسمت از اعتبارات‌ردیف‌های ۵۱۱۰۹۰۰۰ و ۵۱۱۱۰۰۰۰ و ۵۱۱۱۳۰۰۰ قسمت پنجم‌این قانون را در موردکارمندانی که دراجرای قانون واگذاری بیمارستان های وزارت‌بهداری مصوب‌خرداد ماه سال ۱۳۵۰ به‌جمعیت شیر و خورشیدسرخ ایران وجمعیت کمک‌به‌جذامیان منتقل‌شده و خواهد شدبعنوان «اعانه» و بمیزانی که ازطرف سازمان‌برنامه وبودجه‌تشخیص داده میشود در اختیارجمعیت های مزبور بگذارد .

تبصره ۹ـ دولت مکلف است اعتبار منظور در ردیف ۵۲۲۰۵۰۰۰ قسمت پنجم این قانون را براساس ضوابط و ترتیباتی که به پیشنهاد وزارت راه وترابری بتصویب‌کمیسیون بودجه مجلس شورایملی‌خواهد رسید بمصرف برساند.

تبصره ۱۰ـ به وزارت‌امور اقتصادی و دارائی اجازه‌داده میشود آن قسمت از اعتبارات ردیفهای ۵۱۱۰۹۰۰۰ و ۵۱۱۱۰۰۰۰ و ۵۱۱۱۳۰۰۰ قسمت پنجم این قانون را بمیزان مورد نیاز مناطق آموزش و پرورش با توجه به مفاد تبصره ۲۰قانون بودجه سال ۱۳۴۸ و تبصره ۴۹ قانون بودجه سال ۱۳۵۲و تبصره های ۲۳ و ۷۶ این قانون‌بعنوان کمک برای‌مصارف مقرر در اختیار مناطق‌مربوط بگذارد .

تبصره ۱۱ـ مفاد تبصره ۲۱ قانون بودجه اصلاحی سال ۱۳۵۲ و بودجه سال ۱۳۵۳کل کشور منظور در ردیف ۵۱۱۰۲۰۰۰ قسمت پنجم این قانون را بر اساس ضوابط مصوب هیئت وزیران از طریق مرکز توسعه صادرات ایران بمصرف مقرر در تبصره مذکور برساند .

تبصره ۱۲ ـ از اول سال ۱۳۵۴سازمان جغرافیائی کشور مکلف است درآمد حاصل از اجرای وظائف سازمان نقشه‌برداری را به حساب درآمد عمومی واریز نماید .

تبصره ۱۳ـ به سازمان‌برنامه و بودجه اجازه داده میشوددر اجرای قانون تشکیل سازمان تحقیقات کشاورزی و منابع طبیعی‌اعتبارات جاری موسسات وبنگاهها و واحدها و فعالیت هائی را که‌بموجب قانون‌مذکور جزء تشکیلات‌و وظائف‌سازمان تحقیقات کشاورزی و منابع طبیعی قرارمیگیرد حسب‌مورد به پیشنهاد وزیر کشاورزی و منابع طبیعی یا وزیر نیرو از بودجه‌های مصوب سال۱۳۵۴ دستگاه های مربوط کسر و بعنوان‌کمک به سازمان‌تحقیقات کشاورزی‌ومنابع‌طبیعی‌اختصاص دهد و در بودجه اصلاحی سال ۱۳۵۴ کل کشور منظور نماید .

تبصره ۱۴ ـ مهلت مقرر در تبصره۴۰قانون بودجه‌اصلاحی سال ۱۳۵۲ و بودجه سال ۱۳۵۳کل‌کشور در موردسازمان بنادر و کشتیرانی تا پایان‌سال ۱۳۵۴ تمدید میشود.

تبصره های ۱۳۵۴ ـ۱۳۵۳

تبصره۱۵ـ طبقه‌بندی‌درآمدها در تفریغ بودجه سال ۱۳۵۳ و طبقه‌بندی هزینه‌ها ازلحاظ دستگاهها و ردیفها وبرنامه‌ها در بودجه سال ۱۳۵۴ به‌ترتیبی است که توسط سازمان‌برنامه وبودجه‌ووزارت امور اقتصادی و دارائی تعیین و باطلاع کمیسیون‌بودجه مجلس شورای ملی خواهد رسید .

تبصره ۱۶ـ نحوه احتساب آن قسمت از وام های خارجی مربوط‌به‌طرحهای‌عمرانی برنامه های گذشته که پس از انقضاء دوران برنامه چهارم قطعیت یافته یا خواهد یافت براساس دستورالعملی است که از طرف وزارت امور اقتصادی و دارائی و سازمان برنامه و بودجه تنظیم خواهد شد .

تبصره ۱۷ـ اجازه داده‌میشود وجوهی که از محل اعتبارات جاری برای انجام هزینه های مربوط به شرکت جوانان در اجرای برنامه‌های عمران ملی اختصاص یافته و خواهد یافت به ترتیبی‌که‌بنا به پیشنهادسازمان برنامه و بودجه و وزارت امور اقتصادی و دارائی با تصویب هیئت وزیران مقرر خواهدشد مصرف و به هزینه قطعی‌منظور گردد .

تبصره ۱۸ـ به وزارت بازرگانی اجازه داده میشود اعتبار موضوع تبصره ۱۹ قانون بودجه سال ۱۳۵۲ کل کشور منظور در ردیف ۵۱۱۰۲۰۰۰ قسمت پنجم این قانون را بر اساس ضوابط مصوب هیئت وزیران از طریق مرکز توسعه صادرات ایران بمصرف مقرر در تبصره مذکور برساند .

تبصره ۱۹ـ نحوه مصرف‌اعتبار بهبود تغذیه دانش آموزان مصوب دربودجه وزارت‌آموزش و پرورش براساس آئین‌نامه‌ای خواهد بود که بنابه پیشنهاد وزارت مزبور وموافقت وزارت امور اقتصادی و دارائی به تصویب هیئت وزیران میرسد.

تبصره ۲۰ـ به وزارت جنگ اجازه داده میشود :

الف ـ تا مبلغ پنجاه و پنج میلیون و یکصد و هفتاد و هفت هزار و ششصد و شصت و هشت (۱۷۷٫۶۶۸٫۰۵۵) ریال مانده اعتبارموضوع تبصره ۳۱ قانون بودجه سال ۱۳۵۲ کل کشور را برای‌انجام بقیه کار های ساختمانی مربوط تا پایان سال ۱۳۵۴ تعهد و پرداخت نماید .

بقیه در صفحه ۱۳

آگهی افزایش سرمایه در شرکت سهامی عام بانک عمران ثبت شده بشماره ۳۸۳۸

طبق صورت‌جلسه مورخ۵۳٫۷٫۷ مجمع‌عمومی فوق‌العاده شرکت سهامی عام بانک عمران وصورت‌جلسه مورخ۵۳٫۷٫۷ هیئت مدیره شرکت مزبور وگواهی بانکی مورخ ۵۳٫۹٫۶ بانک مرکزی‌ایران سرمایه شرکت‌از مبلغ هفتصدوپنجاه میلیون ریال به‌مبلغ یکهزار میلیون ریال منقسم به‌یکصدهزار سهم ده‌هزار ریالی بانام افزایش یافته است وماده ۵اساسنامه بشرح فوق اصلاح گردید ذیل ثبت از لحاظ امضاء درتاریخ۵۳٫۹٫۶ تکمیل‌شد.

مدیر کل ثبت شرکتهاومالکیت صنعتی، حمیدجمشیدی

آ ـ ۱۰۱۸۷۲

تلویزیون بلر جام‌جهان‌نما

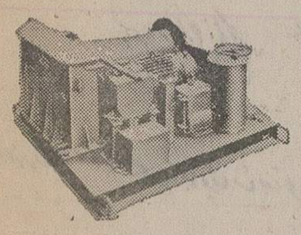

وینچهای تمام برقی ودستی ساخت کارخانجات فاف آلمان .
نماینده انحصاری : وزنه (شرکت سهامی خاص)
خیابان آیزنهاور ـ بعد از دانشگاه آریامهر ـ ۶۴۶
تلفن : ۸۴ـ۹۵۰۰۸۱

شاهکار فیلمهای پلیسی دهه اخیر سینما
ازصبح جمعه ۱۵ آذر در سینماامیابر

محصول ۱۹۷۴ • پخش از آرتانیس فیلم AE

بین این ماشین لباسشوئی فریجیدر واین کادیلاک چه رابطه‌ای وجود دارد؟

تعجب نکنید هم کادیلاک وهم ماشین لباسشوئی فریجیدر هردو ساخت کارخانجات جنرال موتورز آمریکاست که اکنون در ایران ماشین لباسشوئی فریجیدر برای‌عرضه به علاقمندان موجود است.

لباسشوئی سوپراتوماتیک مدل۵۰ فریجیدر با۹۶برنامه کاملترین وراحت‌ترین برنامه شستشوی انواع پارچه‌ها رابرای شما فراهم میسازد .
لباسشوئی‌فریجیدردارای قفل‌در، دستگاه پودرریزی اتوماتیک‌برای هربرنامه، دستگاه تنظیم‌اتوماتیک حرارت به نسبت هر برنامه وچندین امتیاز منحصر بفرد دیگراست‌که درسایرماشینهای لباسشوئی یافت نمی‌شود .
لباسشوئی فریجیدرضدا ندارد وبرنامه های متعدد لباسشوئی را برای انواع پارچه والبسه مختلف درکمال‌آرامش انجام میدهد .
کار بالباسشوئی فریجیدر بسیارآسان وفقط بانشار یك دکمه انجام میپذیرد
لباسشوئی‌فریجیدر مدل ۵۰ مدرنترین و کاملترین ماشین لباسشوئی سوپر اتوماتیک دولوکس جهان .

برای سفارش وکسب اطلاعات بیشتر به نشانی زیرمراجعه فرمائید :
شرکت رانل فریگو خیابان شاه ـ جنب فروشگاه بزرگ ایران
ساختمان امرسون تلفن ۶۶۷۱۲۴ ـ ۶۶۲۳۶۰ ـ ۶۶۸۰۵۱
GM MARK OF EXCELLENCE
Frigidaire

تبریکات

جناب آقای عباس عظیمی ، جناب آقای نیک بخت ، جناب آقای پورحسین زاده
آرزو مندیم که در پرتو انقلاب عظیم شاه و ملت و عضویت در هیئت‌مدیره‌بنیاد نیکوکاری و الاحضرت شاهدخت شمس پهلوی‌کرج در راه اجرای هدفهای انسانی معظمله که آرزویی جز رفاه و آسایش ملت ایران را ندارند چنان سربازان رشید وطن مجری اهداف انسانی در شهرستان کرج باشید.
کرج ـ اکبر کهن‌خاکی ـ اسماعیل شاهین

جناب آقای عباس عظیمی ، جناب آقای نیک بخت ، جناب آقای پورحسین زاده
آرزو مندیم که در پرتو انقلاب عظیم شاه و ملت و عضویت در هیئت‌مدیره‌بنیاد نیکوکاری و الاحضرت شاهدخت شمس پهلوی‌کرج در راه اجرای هدفهای انسانی معظمله که آرزویی جز رفاه و آسایش ملت ایران را ندارند چنان سربازان رشید وطن مجری اهداف انسانی در شهرستان کرج باشید.
کرج ـ حاج مهدی ساسانی ـ حاج صدراله سرحدی

جناب آقای عباس عظیمی ، جناب آقای نیک بخت ، جناب آقای پورحسین زاده
آرزو مندیم که در پرتو انقلاب عظیم شاه و ملت و عضویت در هیئت‌مدیره‌بنیاد نیکوکاری و الاحضرت شاهدخت شمس پهلوی‌کرج در راه اجرای هدفهای انسانی معظمله که آرزویی جز رفاه و آسایش ملت ایران را ندارند چنان سربازان رشید وطن مجری اهداف انسانی در شهرستان کرج باشید.
کرج ـ حبیب‌اله ضانع ـ عبداله کرمانشاهی

تیمسار سرتیپ خسرو ذوالفقاری
از طرف خود و افسران و درجه‌داران و افراد جمعی ازتقاء درجه شایسته آن تیمسار معظم را در راه خدمت به خدایگان شاهنشاه آریامهر بزرگ ارتشتاران و میهن عزیز تبریک عرض می‌نمایم.
گنبدکاوس ـ سرگرد سلطانی

جناب آقای عباس عظیمی
انتخاب شایسته آن جناب را بمقام مدیریت عامل بنیاد نیکوکاری و الاحضرت شاهدخت شمس پهلوی کرج تبریک گفته توفیق شما را در اجرای منویات شاهنشاه آریامهر مسئلت داریم .
نماینده باشگاه بهرام کرج ـ بهمن نجفی

جناب آقای عباس عظیمی
انتخاب شایسته آن جناب را بمقام مدیریت عامل بنیاد نیکوکاری و الاحضرت شاهدخت شمس پهلوی کرج تبریک گفته توفیق شما را در اجرای منویات شاهنشاه آریامهر مسئلت داریم .
کرج ـ حسین صدیقیان ـ حاج رحمت‌اله لطیفی

جناب آقای عباس عظیمی
انتخاب شایسته آن جناب را بمقام مدیریت عامل بنیاد نیکوکاری و الاحضرت شاهدخت شمس پهلوی کرج تبریک گفته توفیق شما را در اجرای منویات شاهنشاه آریامهر مسئلت داریم .
کرج ـ علی‌اویسی ـ غلام همدانی

جناب آقای عباس عظیمی
انتخاب شایسته آن جناب را بمقام مدیریت عامل بنیاد نیکوکاری و الاحضرت شاهدخت شمس پهلوی کرج تبریک گفته توفیق شما را در اجرای منویات شاهنشاه آریامهر مسئلت داریم .
از طرف فروشندگان مطبوعات و جراید شهرستان کرج ـ غلام بیکزاده

جناب آقای عباس عظیمی
انتخاب شایسته آن جناب را بمقام مدیریت عامل بنیاد نیکوکاری و الاحضرت شاهدخت شمس پهلوی کرج تبریک گفته توفیق شمارا در اجرای منویات شاهنشاه آریامهر مسئلت دارم.
کرج ـ حاج اصغر بیگی

جناب آقای عباس عظیمی ، جناب آقای نیک بخت ، جناب آقای پورحسین زاده
آرزو مندیم که در پرتو انقلاب عظیم شاه و ملت و عضویت در هیئت‌مدیره‌بنیاد نیکوکاری و الاحضرت شاهدخت شمس پهلوی‌کرج در راه اجرای هدفهای انسانی معظمله که آرزویی جز رفاه و آسایش ملت ایران را ندارند چنان سربازان رشید وطن مجری اهداف انسانی در شهرستان کرج باشید.
کرج ـ داود آق‌بابائی ـ سید رضا محمدعلی

جناب آقای عباس عظیمی
انتخاب شایسته آن جناب را بمقام مدیریت عامل بنیاد نیکوکاری و الاحضرت شاهدخت شمس پهلوی کرج تبریک گفته توفیق شما را در اجرای منویات شاهنشاه آریامهر مسئلت داریم .
فتح‌اله عباسی بازنشسته ارتش ـ ابو القاسم صفری

جناب آقای عباس عظیمی
بانهایت مسرت انتخاب جنابعالی را بسمت مدیر عامل‌بنیاد نیکوکاری و الاحضرت شاهدخت شمس پهلوی در کرج تبریک عرض نموده توفیق بیشتر شما را در راه خدمت به‌شاهنشاه‌آریامهر و میهن عزیز خواستاریم.
کرج ـ موسی مصباح ـ حاج سیف‌اله سانی ـ ناصرزرگران

جناب آقای عباس عظیمی
انتخاب شایسته آن جناب را بمقام مدیریت عامل بنیاد نیکوکاری و الاحضرت شاهدخت شمس پهلوی کرج‌صمیمانه تبریک گفته توفیق شمارا دراجرای منویات شاهنشاه آریامهر آرزو مندیم
کرج ـ کمندعلی شعبانی و برادر

جناب آقای عباس عظیمی ، جناب آقای نیک بخت ، جناب آقای پورحسین زاده
آرزو مندیم که در پرتو انقلاب عظیم شاه و ملت و عضویت در هیئت‌مدیره‌بنیاد نیکوکاری و الاحضرت شاهدخت شمس پهلوی‌کرج در راه اجرای هدفهای انسانی معظمله که آرزویی جز رفاه و آسایش ملت ایران را ندارند چنان سربازان رشید وطن مجری اهداف انسانی در شهرستان کرج باشید.
کرج ـ حاج مرتضی میرزائی

ازصبح سه‌شنبه درسینماهای رویال ـ متروپل ـ سانترال
زوج معروف کمدی سینما در کمدی‌ترین فیلم خود

نامه حضرت آیت‌الله خوانساری به پیشگاه شاهنشاه آریامهر

بسم‌الله الرحمن الرحیم

حضور مبارک اعلیحضرت همایون شاهنشاهی ایده الله تعالی لمرضاته

پس از عرض سلام و تحیات معروض میدارد مضایقی که جماعت شیعه بعضی بلاد بالخصوص شیعه عراق در سنوات اخیره مبتلا شدند بقدری استمرار داشته که از قرار مسموع صحبت از اعدام عده‌ای از اهل علم بمیان آمده و موجب نگرانی شدید شده است ویقینا خاطر مقدس حضرت ولی عصر عجل الله تعالی فرجه الشریف و جعل ارواحناله الفداء ملول میباشد فالی الله الشکوی والی ولیه المشتکی . بسبب ضرورت مدافعه از حقوق نفوس محترمه شیعه و خصوص اهل علم از شیعه از مقام شامخ سلطنت استدعا میشود قربة الی الله تعالی و طلبا لمرضاته مهما امکن نسبت بحمایت جمعیت شیعه و دفاع از حقوق ایشان در کلیه بلاد اقدام واصدار اوامر لازمه بفرمایند و من الله تعالی الاستعانة و علیه التکلان والسلام علیکم و رحمة الله و برکاته فی یوم دوازدهم شهر ذی‌القعدة الحرام ۱۳۹۴

احمد الموسوی الخوانساری

حقوق کارمندان افزایش می‌یابد

خبرنگاران ما امروز بایک بررسی سریع از لایحه بودجه و تبصره های آن ، نکات مهم این لایحه را بنظر خوانندگان محترم میرسانند. بررسی مفصل لایحه در شماره آینده صورت میگیرد .

● در تبصره ۷۴ دولت بدون آنکه میزان دقیق‌تغییرات کمک غیر نقدی کارمندان را تعیین کرده باشدبرای تغییر «نحوه و میزان اعطای کمک» از مجلس مجوز دریافت کرد. تغییرات فوق در آئین‌نامه فعلی کمک های غیرنقدی گنجانده خواهد شد اما اعتبار کل آن در بودجه هفت میلیارد ریال تعیین وپایدار گردیده است که نسبت بەسال قبل یکمیلیارد ریال افزایش نشان میدهد.

● در تبصره ۷۵ برای اولین‌بار بمشاغل دولتی بر اساس آئین‌نامه خاصی «فوق‌العاده شغل» داده میشود، این اصل درماده ۳۸ قانون استخدام وجود داشت اما بـه علت مشخص نبودن طبقات شغلی تاکنون به موقع اجـرا درنیامده بود .

★دولت در تبصره ۷۶ اصل افزایش حقوق راتائیدکرد ولی میزان آن را موکول به ماههای آینده نمود. علت این امر آنست که ضریب جدید ازاول سال آینده قابل پرداخت است به‌همین جهت دولت تاپایان سال تغییرات هزینه زندگی ونوسانات قیمت ها را تحت مطالعه قرار میدهدودرماه آخر برمبنای آخرین تغییرات هزینه زندگی میزان دقیق افزایش حقوق و ضریب جدید را تعیین واعلام میدارد این تغییر مشمول کلیه کارمندان رسمی دولت و بازنشستگان ووظیفه بگیران ، وراث، مستخدمین و همچنین دارندگان پایه هـای قضائی نیز میگردد . در این موردهم رقم کل هزینه برای تغییر ضریب مبلغ ۹ میلیارد ریال پیش‌بینی شده‌که درارقام هزینه بودجه گنجانده شده است .

درتبصره ۲۳ اعطای یک پایه ترفیع استحقاقی گنجانده شده است . و همچنین دولت «تمدید مهلت اصلاح قانون استخدام کشوری» رانیز خواستار شده است ظاهرا در طول زمانیکه قبلابرای اصلاح‌قانون پیش‌بینی شده بودلایحه آماده نخواهد شد بهمین جهت مهلت آن تاپایان سال آینده تمدید شده است».

★ دولت همچنین در سال آینده مبادرت به خرید ۴ هزار دستگاه کامیون ، ۱۲ هزار تریلر و ۶۰ فروند کشتی تجاری و ۷ فروند هواپیمای مسافری خواهدکرد.

● وزارت آموزش و پرورش در طول سال آینده ۸۴ هزار و ۳۰ نفر استخدام میکند که در کودکستانها و دبستانها و دبیرستانها و مدارس حرفه‌ای وآموزشگاه ها ی‌عالی جدید مشغول کار خواهند شد .

● تعداد دانشجویان دانشگاهها و مدارس عالی در سال آینده۳۰هزارنفربرتعداد فعلی اضافه خواهدشد.

● در سال آینده یکصدهزار شماره‌جدیدتلفن داده میشود که این رقم پاسخگوی دو سوم از متقاضیان‌فعلی تلفن در سراسر کشور است .

● ۹۵ هزار بازنشسته و مستمری بگیر و وظیفه بگیر و ازکارافتاده در سراسر کشور از افزایش‌حقوق استفاده خواهند کرد میزان افزایش در ماههای آخر سال معلوم و اعلام می‌گردد .

● تا آخر سال آینده براساس برنامه‌ای که تدوین شد ۸ میلیون کارگر روستائی ، کارمند ، زیر پوشش بیمه‌ای قرار خواهند گرفت .

● دولت در سالهای ۵۱ و ۵۲ و ۵۳ قسمتی از افزایش حقوق کارمندان را از مزایای آنان کسر و به حقوق آنان اضافه کرده است ، اما در تبصره ۷۲ مزایای « فوق‌العاده شغل » از این نوع کسری معافشد.

● براساس برنامه‌ای که دولت همراه با تقدیم‌لایحه بودجه انتشار داده است بمنظور تثبیت قیمت قند و شکر و کمک به تولید کنندگان داخلی ، سه ریال از عوارض قند و شکر کاهش می‌یابد و دولت کاهش عوارض قند و شکر را تامین میکند .

★ ایجاد بیش از یکصد هتل سه و دو ستاره بظرفیت ۴ هزار اتاق در برنامه قرار گرفته است .

نخست‌وزیر هنگام تقدیم لایحه بودجه‌به مجلس شورایملی گفت :

بمنظور تعدیل هزینه زندگی،در مالیاتهای غیرمستقیم تجدیدنظر میشود

امیرعباس هویدا نخست وزیر امروز بهنگام تقدیم یازدهمین بودجه دولت خودو دوازدهمین بودجه دولت حزب ایران نوین، در یک سخنرانی یکساعته هدف های اقتصادی سیاست دولت را در پرتو ارقام بودجه تشریح‌کرد و گفت دراین بودجه اتکاء اصلی دولت از نظر منابع درآمد کماکان بەدرآمد نفت است، بطوریکه از کل درآمد در سال های ۵۳ ـ۵۴ **که رقم آنها به ترتیب ۱٫۵۴۹ و ۱٫۷۷۳ میلیارد ریال میباشد بـه ترتیب ۸۷درصد و ۸۲ در صد تعلق به‌این منبع دارد .**

«از طرف دیگر بدنبال سیاست رفاهی دولت در جهت تعدیل‌هزینه زندگی در مالیات های غیر مستقیم تجدید نظر های اساسی بعمل‌آمده است.»

درمورد مالیات های مستقیم ، هویدا گفت ،انتظار میرود علیرغم معافیت هائی که نسبت بەدرآمد های پائین اعطاء گردیده است با اقداماتی که در جهت بهبود نحوه عمل دستگاه های وصولی بعمل می‌آید رقم درآمد ازاین بابت از رشد قابل تـوجهی برخـوردار گردد.

★ امتیازات بودجه

هویدا در مقدمه سخنان خود از امتیازات برجسته نظام جدید بودجه کەاز سال قبل مورد عمل قرار گرفت یاد کردوگفت براساس نظام جدید زمان تقدیم بودجـه اصلاحی هر سال با زمان تسلیم بودجه سال بعد مقارن گردیده‌و در نتیجه لایحه بودجه هـربار تصویر روشنی از برنامه مالی و عملیاتی دولت را به نمایندگان‌ملت ارائه میدهدودرعین حال باایجاد انعطاف کافی بین دو سال مالی به دستگاه های اجرائی این امکان رامی‌بخشد تا بموقع خود را برای ایفاء مسئولیت ها واجرای برنامه هائی کەبرای‌سال آینده‌مالی درنظر گرفته‌اند آماده سازند و تعهدات لازم را برای تحقق طرح های مختلف با اطمینان خاطر و قدرت تمام بمرحله‌اجرا درآورند.

هـویدا گفت : بایک مقایسه اجمالی میان بودجه‌ای که اینک تقدیم مجلس شورای ملی میشود وبودجه سال گذشته میتوان دریافت که حرکت انقلابی کشور ما تاچه پایه سریع و متحول و استثنائی بوده است . در این مورد فقط کافیست که بـەارقام تـوجهی کنیم و بودجه کـل کشور در سال ۱۳۵۲ را که بالغ بر ۷۸۵ میلیارد ریال میشد با رقم ۲٫۴۴۵ میلیارد ریال بودجه کل کشور در سال ۱۳۵۴ قیاس کنیم که در نتیجه میزان آن از ۳برابر هم تجاوز کرده است.

هویدا یادآوری کردچون‌بودجه هااز سال گذشته براساس دو ساله تنظیم میگردد وباتوجه بـه پیشرفت برنامه ها در بودجه سال جاری تجدید نظر میگردد لذا بزرگترین جهش ها در بودجه های سال جاری منعکس میشود . برای نشان دادن صحت این‌مدعی میتوان رقم بودجه کل کشوربرای سال ۵۳ که پارسال تقدیم قوه مقننه شد ورقم آن ۱۰۸۶ میلیارد ریال بود را بارقم بودجه‌اصلاحی سال ۵۳ کەاینک تقدیم میشود و رقم آن ۲۰۸۱ میلیارد ریال‌است مقایسه نمود. بنابراین می‌توان انتظار داشت که در موقع تقدیم بودجه اصلاحی سال ۵۴ هم با چنین جهشی مواجه گردیم .

★ ارقام بودجه

ارقام بودجه کل‌کشور برای‌سال های ۱۳۵۳ و۱۳۵۴ بـه تـرتیب ۲۰۸۱ و ۲۴۴۵ میلیارد ریال‌است کەدرآن بودجه‌عمومی دولت‌شامل هزینه های جاری‌و سرمایه‌گذاری برای امسال و سال آتی به ترتیب به۱۶۰۳و ۱۷۸۹ میلیارد ریال بالغ میگردد.»

سهم بخش های‌مختلف ازبودجه عمومی دولت معرف اولویت های تعیین شده برای‌این بخش هابوده وبشرح زیر است .

امور عمومی	۱۰درصد
امور دفاعی	۲۸ درصد
امور اجتماعی	۱۸ درصد
امور اقتصادی	۲۴درصد
هزینه های متفرقه و دیون و بهره	۷درصد
بازپرداخت وامها	۳درصد
سرمایه گذاری در خـارج از کشور ووامهاو کمک های‌خارجی	۱۰ درصد

★ محدودیت‌های برنامه‌پنجم

هویدا در ادامه سخنان خود به تجدیدنظر اخیر در برنامه پنجـم عمرانی وافزایش حجم اعتبارات آن به بیش‌ازدوبرابر برنامه اولیه اشاره کرد و گفت .

« دراین تجدیدنظر برای‌اولین‌بار محدودیتهای مالی وارزی کـه همواره دستوپاگیر برنامه‌ریزان بود از میان رفت ولی در مقابل محدودیتهای دیگری چون کمبود نیروی انسانی به ویژه نیروی انسانی متخصص ، کمبود ظرفیت واقعی و بالفعل تاسیسات زیـر بنائی مانند ، بنادر ـ شبکەراه‌ها ـ راه‌آهن ، محدودیت تولیدانواع انرژی و محدودیت عـرضه مصالح ساختمانی و سایر کـالا های سرمایه‌ای موردنیازطرحهای عمرانی جلوەگرشد .

هویدا ادامه داد ، انتظار میرود با اجرای این برنامه تولیدناخالص ملی بەقیمت‌های ثابت سال ۱۳۵۱ با رشدی معادل ۲۵٫۹ درصد در سال‌بطورمتوسط ازحدود۱٫۱۶۵ میلیارد ریال درسال ۱۳۵۱ بـه حدود ۳٫۶۸۶ میلیارد ریال‌درسال ۱۳۵۶ افزایش بیابد ودر نتیجه تولید ناخالص ملی سرانه‌ازحدود ۵۵۶ دلار در سال ۱۳۵۱ بەقیمت های ثابت همین سال به حدود ۱٫۵۲۱ دلار برسد.

طی این دوره‌رشدارزش افزوده بخش نفت بطور متوسط ۵۱٫۰ درصد و صنایع و معادن ۱۸ درصد ـ خدمات ۱۶٫۴ درصد و کشاورزی ۷درصد درسال مورد نظر قرارگرفته است .

نخست‌وزیر آنگاه به موضوع سرعت فوق‌العاده افزایش تقاضا که برای بسیاری‌ازکالاهای‌مصرفی تا ۴۰ درصد است اشاره کرد و گفت ، دولت درجهت پاسخگوئی به این نیاز مجاهدت می‌کند و به منظور حفظ حقـوق مصرف کنندگان کوشش میشود تا سطح قیمت‌ها علیرغم موج تقاضادرسطح معقول ثابت بماند. در تحقق چنین سیاستی دولت همچنان وظیفه خود دانسته است و میداندبخاطر تامین رفاه گروههای کم‌درآمد هراقدامی راکه موثر و مفید مـی شناسد بابهره‌مندی از منابع‌جدید درآمد نفتی بعمل آورد.

هویدا آنگاه نمایندگان دولترا در جریان برنامه جامع اقتصادی ومالی در تامین نیاز های رشد اقتصادی و اجتماعی که تلفیقی از سیاست های بازرگانی وبرنامه های تولیدی است قرارداد .

در مورد قیمت ها، هویدا ، گفت، سیاست دولت در این‌زمینه مبتنی است بـرحمایت شدید از مصرف کننده از یکسوواز سوی دیگر ایجاد شرایطی کەموجبات رشد سریع تولیداث کشور را فراهم آورد .

هویدا آنگاه سلسله اقداماتی راکه دراین زمینه ازجمله تثبیت قیمت کالاهای اساسی مورد نیاز مردم از طریق ایجاد صندوق حمایت مصرف کننده بعمل آمده برشمرد .

★ صنعت و کشاورزی

در زمینه صنعت ، هویداگفت سیاست دولت کماکان در جهت حمایت از سرمایه گذاری وایجاد شرائطی بوده است کەموجبات هرچه بیشتر گسترش فعالیت در این رشته تامین گردد .

«حجم سرمایه گذاری در صنایع ومعادن در سال جاری به۹۷٫۲ میلیارد ریال بالغ خواهد شد که ۲۲۶ درصد از سال گذشته بیشتر است و پیش‌بینی میشود که رقم آن در سال آینده‌به ۱۰۷٫۶میلیارد ریال بالغ گردد . بدین تـرتیب انتظار میرود رشد صنعتی در سال جدید بحدود ۲۰ در صد برسد.»

درزمینه کشاورزی ودامپروری، هویدا گفت :

در اجرای هدف های برنامـه عمرانی پنجم و تامین رشد ۷در صد ارزش‌افزوده‌بخش‌کشاورزی، دولت درسال های ۱۳۵۳ – ۱۳۵۴ خواهد کوشیدکه تولیدات زراعی را تا ۶ وتولیدات دامی را تا ۸ درصد در سال‌افزایش دهد .

درباره نیرو ، هویداگفت:تاکنون نفت و فرآورده های نفتی‌تکیه‌گاه اساسی در تامین سوخت در ایران بوده است. اینک باتوجه‌به محدودیت نفت ونیازی کەبرای تبدیل‌آن بەفرآورده‌های‌پتروشیمی ومواد پروتئینی وجود دارد با توجه به هدف های دراز مدت سیاست انرژی در کشور اقداماتی در چند جهت از جمله، استفاده‌از انرژی هسته‌ای، استفاده از گاز طبیعی ، استفاده از منابع آبـی کشور برای تولید نیروی برق و استفاده از انرژی هائی‌که تاکنون درایران مـورد استفاده قـرار نگرفته‌اند و انجام تحقیقات درزمینه بهـره گیری از انـرژی هـای خورشیدی، جزرومد آب، جریان باد و حرارت زمین وامثال آن، صورت گرفته است .

اقدامات اساسی کەدرسال‌۱۳۵۳ و سال ۱۳۵۴ در زمینه تـامین نیرو و سوخت کشور بعمل می‌آید ، بطور مثال در زمینه نفت احداث پالایشگاه های جدید در اصفهان واهواز و توسعه‌تهران و شیراز است .

همچنین در زمینه گاز طبیعی ، اکتشاف و توسعه منابع گازی، احداث خطوط لولـه جدیدگاز بخصوص خط لوله گاز قشم – بندر عباس – سرچشمه و خط لوله سرخس – نکا و توسعه و ایجاد شبکه‌های گازرسانی در تهران- شیراز – اصفهان واهواز ومشهد و روستا های اطراف شاه لوله گاز، از جمله موارد است .

در زمینه برق ، احداث نیروگاه های برق هسته‌ای، ایجادنیروگاه های حرارتی بزرگ بـاسوخت فسیلی در بندرعباس ، اهواز ، مازندران ، از مهمترین آنان‌است.

حمل‌ونقل وارتباطات

در زمینه حمل و نقل‌وارتباطات، هویدا گفت:

از عملیات عمده‌ای که در این برنامه انجام میشود تهیه طرح های اجرائی حدود ۲۹۰۰ کیلو متر راه اصلی آسفالته ـادامه و تکمیل ۲۵۰۰ کیلو متر راه‌اصلی آسفالته و شروع ساختمان‌حدود ۳۰۰۰ کیلو متر‌راه اصلی آسفالته جدید و تهیه طرح اجرائی حدود ۱۲۵۰۰ کیلو متر راه فرعی و ادامه و تکمیل عملیات اجرائی حدود ۴۰۰۰ کیلومتر راه فرعی درست اقدام رامیتوان نامبرد.

در زمینه‌راه آهن‌و توسعه‌بنادر، هویدا اعلام کرد، تکمیل ،مطالعه و شروع ساختمان راه‌آهن دو خطی برقی بندرعباس –سیرجان ومحور یزد – کرمان و نیز ساختمان راه‌آهن کمربندی جنوب تهران و برقی کردن راه آهـن تبریز – جلفا و شروع به احیای خط آهن تهران- بندر شاهپور و تهران – تبریزدر سرلوحه‌اقدامات دولت است . ادامـه عـملیات ساختمانی ۱۴ پهلوگیر وتاسیسات حمل سنگ و سیلوی غلات و عملیات شانزده پست اسکله جدید در بندرشاهپور ،ساختمان مجتمع بندر جدید و تاسیسات حمل‌سنگ و معدن و سیلوی بندرعباس ، ساختمان بندر جدید در چابهار وتوسعه و تجهیز بنادر پهلوی و نوشهر و همچنین تدارک کشتی های تجارتی بمنظور تـوسعه کشتیرانی در سطح بین‌المللی از زمره اقداماتی است که درسال های ۱۳۵۳ و ۱۳۵۴ بـمرحـله اجراء درخواهد آمد .

از کار حمل و نقل هوائی نیز غافل نمانده‌ایم. مطالعه برای‌ایجاد یک فرودگاه بین‌المللی‌بسیاربزرگ ومدرن در غرب تهران ،توسعه ترمینال و باند فرودگاه مهرآباد، توسعه و تکمیل فرودگاه های بابلسر و همدان و خارک ورشت ورامسر و اراک و سنندج و اصفهان و مشهد و ساختمان فرودگاه های کوچک جدید ونیز نگهداری بهترفرودگاه های‌موجود از زمره عملیات عمرانی دولت. در سال ۱۳۵۳ بوده و تاسال۱۳۵۴ نیز ادامه خواهد یافت.

★ وام های خارجی

هویدا آنگاه به موضوع کمک های خارجی ایران اشاره کرد و گفت، از ویژگی های افتخارآمیز اقتصاد ملی ما طی سال گذشته و بـر مبنای موفقیت هـای سال های دهه اول انقلاب، حصول پیوند های بازهم بیشتر و غنی‌تر با اقتصاد جهانی و برپایه ها و مفاهیم عادلانه و منطقی است.

در فاصله زمانی تقدیم بودجه سال جاری واکنون تعهدات‌ایران بابت وامها و اعتبارات وسرمایه گذاری های ایران در خارج به مبلغی حدود۹میلیارد دلار رسیده است. این مبلغ را با هرمعیاری که بسنجیم چه از لحاظ میزان درآمد سرانه و چه از بابت‌تولید ناخالص ملی و چه از نظرنسبت جمعیت ، نشان دهنده یک حد نصاب تازه و بی‌رقیب در سطح بین‌المللی است واز ظهور یک قدرت پرتحرک وسازنده درعرصه اقتصاد جهانی روایت میکند.

هویدا تاکید کرد بدیهی است که کمکهای خارجی ایران در آتیه ارتباط مستقیم باقیمت نفت وتورم خواهد داشت که البته قیمت‌نفت نیز بنوبه خود بستگی بـه این خواهد داشت که کشور هـای صنعتی چگونه با تورم داخلـی خود مقابله خواهند کرد.

هویداگفت ، ایران هم‌اکنون در مقام یک قدرت اقتصادی در صحنه روابط بین‌المللی تجلی کرده است و یکی از جلوه های این مقام نقش‌رهبری شاهنشاه ایران در حل مسائل نفتی و در راه استیفای حقوق ملت ایران و سایر کشور های صادر کننده نفت است که بنحو قابل ملاحظه‌ای سبب افزایش درآمد های نفتی ماو آنهاگشته است .

★ پناهندگی اکراد

هویدا در سخنان خود به پناهندگی اکراد شمال عراق نیز اشاره کرد و گفت : حال که از کمک های ایران به ملل و کشور های دیگر سخن گفته شد ، جا دارد به واقعه غیر ـ منتظره‌ای که ظرف چند ماه اخیر با آن روبرو بوده‌ایـــم اشاره‌ای شود و آن پناه‌دادن به قریب یکصد و بیست هزار نفر کرد های عراقی است که هم اکنون در کشور مابسرمی‌ـ برندوما تامین کلیه نیازمندیهای آنان‌رااعم از خوراک و پوشاک و مسکن و آموزش و درمان و حتی‌علوفه‌دامهایشان را باتوجه به جنبه انسان دوستی این نوع کمکها بعهده گرفته‌ایم و اینکار ظرف دو سال ۱۳۵۳ و ۱۳۵۴بیش از ۲۰۴ میلیون دلار برای ما هزینه دربرداشته است وخواهد داشت.در اجرای این وظیفه خطیر جمعیت شیر و خورشیدسرخ‌ایران‌سهم بسزائی داردکه‌با عرضه بهترین خدمات انسانی‌کوشش چشمگیری‌مبذول داشته است .

★ هدف های بودجه

هویدا آنگاه ، با اعلام این مطلب که برای هر استان یک **برنامه خاص ناحیه‌ای پنجساله تنظیم شده است و خواهد شـد تابکمکیک‌برنامه‌ریزی ناحیه‌ای صحیح‌سیاست عدم تمرکز دولت به بهترین و موثر ترین وجـه جامه عمل بخود بپوشد ،هدفها و سیاستهائی را که دولت در پیروی‌ازخط مشی‌های اساسی برنامه‌پنجم، با الهام از رهنمود های راهگشای شاهانه در تهیه و تنظیم بودجه برگزیده است بدین شرح تشریح کرد .**

اول ـ ادامه رشد سریـــع اقتصادی کشور .

دوم ـ مقابله با تنگنا های زیربنائی و کمبود کالا ها و مواد موردنیاز سرمایه‌گذاری .

سوم ـ تقویت بنیه دفاعی کشور .

چهارم – تعمیم هر چه بیشتر آموزش و پرورش

پنجم – توسعه سریع‌خدمات رفاهی .

ششم – توزیع عادلانه تر درآمد ها .

هفتم – توجه بپرورش‌جسمی و روحی و رفاه جوانان .

هویدا گفت :

رشد سریع اقتصادی که در سال گذشته بالغ بر ۳۴ درصد بود در سال جاری از ۴۰ در صد تجاوز خواهد کرد .

بمنظور رفع تنگنای نیروی انسانی دولت در وهله اول با گسترش موسسات آموزشی در داخل کشور در کلیه سطوح خدمات خود را توسعه خواهد داد ولی مادام که قدرت‌آموزش و تربیت ما بحدی نرسیده است که احتیاجات بازار کار را پاسخگو باشیم بناچار باید از نیروی کار متخصص خارجی استفاده‌ومحل های خالی‌شغلی را موقتا پرکنیم .

★ مشارکت زنان

هویدا گفت ، زنان کشور مـا نیمی از جمعیت میهنمان را شامل‌اند و صرفنظر از جنبـه اجتماعی موضوع، که بنابتعالیم عالیه شاهنشاه در جهت تساوی حقوق زن ومرد از اصول‌اساسی انقلاب ماست، کمبود نیـروی انسانی برای سازندگی وتسریع در سازندگی کشورمان ایجاب میکند که ما از قدرت خلاقه‌این توده عظیم غافل نباشیم ودولت امیدوار است زنان گذشته از فعالیتهائی نظیرخدمات بهداشتی ونه تنها در صنایع دستی و ظریفه بلکه حتی دربسیاری‌صنایع پیشرفته اما دقیق همچون‌صنایع الکترونیک مشارکت جدی‌داشته باشند .

★ آموزش و پرورش

هویدا گفت، در زمینه آموزش ابتدائی و راهنمائی و متوسطه تعداد دانش آموزان در سـال جاری بـه حدود ۶٫۵ میلیون دانش آموز رسیده و در سـال ۵۴ بمرز ۷ میلیون نفر خواهد رسید و تعداد دانشجویان از ۱۲۴ هزار نفر در سال ۵۳ به متجاوز از ۱۳۵ هزار نفر در سال ۵۴ افزایش خواهد یافت.

برای اجرای چنین برنـامه‌ای اعتبارات مربوط در سال ۵۳ نسبت به سال ۵۲ بمیزان ۸۰ درصد و در سـال ۵۴ نسبت به سال ۵۳ بمیزان ۴۵ درصـد افزایش داده شده است و مجموع اعتبارات جاری و سرمایه‌گذاری این‌فصل ازبرنامه دولت از ۳۹٫۵ و ۴۶٫۲میلیارد ریال در سالهای ۵۱ و ۵۲ بـه ۹۲٫۴ و ۱۲۶ میلیارد ریال در سالهای ۱۳۵۳ و ۱۳۵۴ وبعبارت دیگر ظرف سه سال بیش ازسه برابر افزایش یافته است .

رفاه و بهداشت

در زمینه امور بهداشت و رفاه هویدا گفت، اعتبارات مربوط به بهداشت و درمان اعـم از اعتبارات جاری و یا سرمـایه گذاری بترتیب از ۱۲٫۶ و۱۸٫۷ میلیارد ریال در سالهای ۵۱ و ۵۲ به ۴۳٫۴ و ۵۶٫۳ میلیارد ریال در سالهای ۵۳و۵۴ فزونی یافته است و در مورد بیمه‌ها و سایر برنامه‌های اجتماعی نیز رشدی بهمین سرعت در نظرگرفته شده است .

● در جهت تثبیت نرخ کالاهای اساسی و بخصوص نان وشکر و گندم و گـوشت و برنج و روغن نباتی وامثال آنها بسود مصرف کننده وهمچنین بمنظور تامین ایاب و ذهاب شهری‌ارزان و بسیار ارزانتر از قیمت تمام شده ـ کمک دولت از ۱۴۲میلیارد ریال در سال ۱۳۵۳ بـه ۱۹۳ میلیارد ریال برای سـال ۱۳۵۴ افزایش خواهد یافت .

● در جهت تامین مسکن هدف دولت ایجاد ۳۰۰ هزار واحد مسکونی بطور متوسط بـرای گروههای کم‌درآمد است. دولت تدابیری را اتخاذ نموده است که بخش خصوصی سهم‌مهمی در به ثمر رسیدن ایـن هدف داشته بـاشد . در سـال ۱۳۵۴ تعداد ۲۰۰ هـزار واحد مسکونی در سطح کشور ایجاد خواهد شد و سطح تولید سالانه واحدهای مسکونی در شهر ها و روستاها به ۳۰۰ هـزار واحد خواهد رسید.

اقداماتـی که دولت در جهت رسیدن باین هدف در بـودجـه پیشنهادی انجام‌خواهدداد عبارتند از :

۱ـانتشار اوراق پس‌اندازمسکن بترتیبی که خریداران این اوراق بـهره‌ای در حدود ۸ در صد دریافت دارند و در مقابل ارائه ۲۰ تا۲۵ در صد ارزش بنا ، دولت ۷۵ تا ۸۰ درصد بقیه را بصورت وام پانزده ساله برحسب نوع ساختمان بابهره ۴تا ۶ در صد دراختیار خریداران واحد های مسکونی قرار خواهد داد .

۲ـ ایجاد بانک های تخصصی منطقه‌ای در شهر های مختلف که آهنگ فعالیت های ساختمانی را در شهر های بزرگ و قطب‌های توسعه افزایش دهد.

۳ـ اعطای وام بـه بـخش خصوصی برای سرمایه گذاری‌در ایجاد صنایع ساختمانی درجهت تشویق صنعتی شدن ساختمان و بوجود آمدن صنایع پیش ساخته

۴ـ عقدقرارداد هائی درجریان است که حاصل آنها احداث ۲۰۰ هزارواحد مسکونی طی دوران برنامه پنجم از طریق روش های صنعتی و پیش ساخته در سطح کشور خواهد بود .

نخست وزیر در ادامه تشریح سیاست رفـاهی دولت از تعمیم بیمه های اجتماعی وارائه‌خدمات بهتر به بیمه شدگان ،تعمیم طبقه بندی مشاغل و تشویق کارگران‌به خرید سهام کارخانه های تولیدی، نوسازی روستا های کشور ، ایجاد ۱۸۰ و۱ حـوزه عمـران روستائی، ایجاد صندوق امداد روستائیان ، توسعه شبکه درمان در روستاها، گسترش خانه های فرهنگ روستائی‌و تقویت تعاونی های تولید و مصرف یادکرد.

★ افزایش حقوقها

هویدا گفت .

توزیع عادلانه‌تر درآمد ها بین گروه های مختلف اجتماع از اهم سیاست های اجتماعی واقتصادی دولت است و دراین زمینه‌افزایش تدریجی حقوق و دستمزد ها و تضمین و تعیین حداقل آنها به نحوی که درپایان برنامه پنجم حداقل مجموع دریافتی « مزد و حقوق بگیران» از دوازده هزار ریال درماه کمتر نباشد از پیش‌بینی های مهم دولت بشمار میرود و بدیهی است که در سال ۱۳۵۴ **دولت باتوجه به وضع هزینه زندگی تشخیص داده است کەدر گروه های مختلف حقوق کـادر کارکنان دولت اعم از لشکری و کشوری ،تجدید نظر کند که به موقع خود ارقام و ضرائب آن با تصویب کمیسیونهای مربوط در مجلسین تعیین خواهد شد . البته بازنشستگـان نیز از این تغییرات بهره‌مند میشوند.**

سیاست خارجی

نخست‌وزیر در پایان‌سخنان خود به تحولات در سیاست خارجی ایران اشاره کرد و گفت روابط ایران با شوروی که به تازگی میزبان شاهنشاه بود و همچنین با آمریکا و چین در کمال دوستی همراه با جلوه های متنوع همکاری در صحنه امور اقتصادی و فرهنگی –از زمینه های استوار و نیرومندی برخوردار بوده است و هست . مناسبات ایران و سایر کشور های‌همسایه‌سوای‌عراق‌براساس تفاهم و همکاری پیوسته توسعه و استحکام می‌یابد و در مورد مناسبات با عراق همانطور کـه شاهنشاه‌فرموده‌اند ، تا زمانیکه این کشور خود را میراث‌دار استعمارسابق‌امپراطوری‌انگلیس می‌شناسد نمی‌تواند هرگز از روال عادی‌و دوستانه برخوردار باشد و بدیهی است هر گاه این کشور آماده باشد تا باما ضمن رعایت حقوق متساوی و در شرائط احترام به اصول متداول بین‌المللی دور یک میز بنشیندوبراساس تفاهم ورعایت حق برفع مشکلات فی‌مابیـن بپردازد ... ما هم برای مذاکره و در راه ایجاد تفاهم بین دو کشور آمادگی کامل داریم .

روابط ایران با سایر کشور های جهان اعم از ممالک شرق یا غرب و یا جهان سوم‌سرشار از تفاهم‌وغالبا همراه باهمکاری های پرثمردرزمینه های‌گوناگون اقتصادی و سیاسی و فرهنگی روزبروز قوام بیشتری می ـ پذیرد .

روابط ایران با کشور های آنسوی‌خلیج فارس نیز براساس احترام متقابل دوستی استوار است .

در زمینه خلیج فارس نظر ایران این بوده است و هست که این شاهراه آبی باید از رقابت ها و دخالتهای کشور های غیر ساحلی مصون بماند و اداره و نظارت بر آن امریست منحصرادر صلاحیت کشورهای ساحلی همچنین ایران معتقـد است که اقیانوس هند باید از دخالت‌هاو رقابتهای قدرت‌های بزرگ برحذر بماند .

نخست‌وزیر لایحه بودجه را تقدیم مجلس کرد

نخست وزیر امروز لایحـه بودجه‌سال ۵۳ و لایحه بودجه سال ۵۴ کل کشور را همراهبا برنامه اجرائی دولت در سال ۵۳ و ۵۴ ، عملکرد بـودجـه شرکتهای دولتی و وابسته‌دولت تقدیم مجلس کردونطق‌مشروحی نیز بهنگام تقدیم آن ایراد نمود (متن نطق جداگانه چاپ شده است).

در جلسه امروز که ساعت ۹ بامداد بریاست آقـای مهندس عبدالله ریاضی تشکیل گردیـد آقایان عزت‌الله نصیری ،دکتر حمید کفائی در خصوص نتایج و اثرات‌سفر علیاحضرت‌شهبانو به شهر های حاشیه کویـر و اعتراض‌مراجع تقلید به‌تصمیم دولت‌عراق‌صحبت‌کردند.همچنین دو لایحه دولت پس‌از تصویب بدولت ابلاغ شد و پنج‌لایحه دیگر نیز مورد بررسی قرار گرفت

دکتر حمید کفائی (نمایـنده مشهد) در تشریح اعـتراض مراجع تقلید به تصمیم عراق برای اعدام پنج روحانی شیعه گفت ما بعنوان ایرانی یعنـی اهل بزرگترین جامعه شیعـه جهان نمی‌توانیم نسبت بایـن گونه رویدادها بی اعتنا باشیم‌و عالم روحانیت و همه مسلمانان جهان به ویژه‌شیعیان‌درانتظارند که باین روش خاتمه داده‌شود.

نخست وزیر در ساعت ۹٫۲۵ دقیقه‌درحالیکه‌اعضای‌هیئت‌دولت همراه ایشان بودند ، واردتالار جلسه‌علنی شد و پس از پایان سخنان دکتر حمید کفائی که‌با تائید همه نمایندگـان مواجـه گردید ، پشت تریبون قـرار گرفت

خبرهای کوتاه

شرفیابی بحضور ملوکانه

شاهنشاه آریامهر پیش‌از ظهر امروز وزیر بازرگانی خارجی جمهوری خلق چین را در کاخ نیاوران بحضور پذیرفتند . در این شرفیابی آقای مهدوی وزیر بازرگانی نیز افتخار حضور داشت .

سفیر جدید ایران در الجزایر

عباس خلعتبری وزیرخارجه در شرفیابی دیروز به پیشگاه شاهنشاه ، اسد صدری را بعنوان سفیر جدیدایران در الجزایر معرفی کرد .

صدری که لیسانسیه حقوق است ، در سال ۱۳۲۴ خدمت خود را در وزارت خارجه آغاز کرد وآخرین سمت وی، ریاست هیئت نمایندگی ایران درکمیسیون‌نظارت برآتش‌بس ویتنام بود . صدری قبل‌ازاین مسئول هماهنگ کننده برنامه های داوطلبانه سازمان ملل متحد بود

ورود سفیر الجزایر

دیشب عزیزگرمانه نخستین‌سفیر الجزایر در دربار شاهنشاهی‌به تهران واردشد و موردااستقبال چند تن‌ازمقامات وزارت خارجه قرار گرفت

اعتراض به رفتار حکومت عراق در مورد روحانیون

کرمانشاه ـ دیشب از طرف علماء وروحانیون کرمانشاه ، قصرشیرین و شاه آباد غرب اجتماعی در مساجد شهرستان های مذکور ترتیب یافت کەدر آن نمایندگان روحانیون در باره اعمال خشونت آمیز عمال حکومت بعث عراق در مورد روحانیون و جامعه روحانیت وحوزه های علمیه سخن گفتند ومراتب اعتراض وانزجارخود را نسبت به محکومیت ۵تن‌از روحانیون ومراجع‌تقلیدشیعیان ابراز داشتند .

از طرف روحانیون بهمین منظور تلگرامی به نجف اشرف بعنوان حضرت آیت‌الله خوئی مخابره شد.

خانه های کارگری

۹۶ دستگاه‌خانه‌های کارگری زاهدان مورد بازدیدگروهی‌از نمایندگان وسائل‌ارتباط جمعی ومقامات محلی قرار گرفت . این خانەها که به وسیله بانک‌رفاه کارگران ساخته شده است

نخست‌وزیر به‌اروپا رفت

امیرعباس‌هویدا نخست‌وزیر یکساعت بعد از ظهر امروز بدنبال تقدیم لایحه بودجه، با هواپیما رهسپار اروپا شد . نخست وزیر پس از چند روز اقامت و دیدار خصوصی‌در پاریس رهسپار کانادا میشود . وی قرار است از هیجدهم تا بیست و سوم آذر بطور رسمی از کانادا دیدن کند .

ملاقات

ساعت ۱۲ امروز آقای لی‌کیانگ وزیر بازرگانی‌خارجی جمهوری خلق چین با آقـای دکتر آقبال رئیس هیئت‌مدیره ومدیرعامل شرکت ملی نفت ایران ملاقات ومذاکره نمود .

سفیر جدید پاکستان بتهران آمد

«محمد اسلام‌خان ختک» سفیر جدید پاکستان در ایران بامداد امروز ، وارد تهران شد ودرفرودگاه مورداستقبال مقامات وزارت خارجه قـرار گرفت .اویکی‌از سیاستمداران پرسابقه پاکستان است و قبلا بعنوان سفیر پاکستان در افغانستان و عراق انجام‌وظیفه کرده است

هیئت‌بازرگانی اسکاتلند

یک هیئت بازرگانی‌اسکاتلند دیشب به تهران آمد . دراین هیئت ۲۲ نفر عضویت دارند و دو هفته در ایران برای انجام مذاکره توقف میکنند .

میهمانان تازه جشنواره فیلم تهران

« ترکان‌شورا » هنرپیشه‌زن سینمای ترکیه که فیلم«بازگشت» بکارگردانی او در برنامـه جنبی فستیوال امسال نمایش داده میشود دیشب واردتهران شد. « هورست بوخهولس » بازیگر معروف آلمانی که بـا ایفای نقش جالب خود در فیلم «گاندی » بشهرت زیادی رسید یکی دیگر از میهمانان سومین جشنواره فیلم تهران است کـه اکنون در تهران بسرمیبرد .

بازگشت به آمریکا

بامداد امروز آقایان هستر رئیس دانشگاه ملل متحد و گودری‌رئیس دانشگاه‌مونترال و رئیس شورای اجرائـی دانشگاه ملل متحد که بەدعوت دکتر عبدالحسین سمیعی‌وزیر علوم و آموزش عالی بەتهران آمده‌بودندبه آمریکابازگشتند. رئیس دانشگاه ملل متحد روز گذشته به پیشگاه شاهنشاه آریامهر شرفیاب‌شد

توضیح در باره قسمتی از مصاحبه ملک‌حسین

در مصاحبه خبرنگار اطلاعات با اعلیحضرت ملک‌حسین‌پادشاه اردن که در صفحه ۶این شماره به چاپ رسیده متاسفانه براثر بهم ریختن حروف در ستون چهارم ،عبارات پاسخ ملک‌حسین به سئوال خبرنگار ما جابجـا شده است . با عرض پوزش ، متن سئوال خبرنگار اطلاعـات و پاسخ اعلیحضرت ملک‌حسین را مجددا در اینجا بنظر خوانندگان عزیز میرسانیم :

سئوال : آیا در رباطه‌بشما تضمین داده نشد که در برابر دادن امتیازاتی بیشتر از شما حمایت شود ؟

جواب ـ به‌عقیده من‌بالاترین تضمین ، ارادەو ثابت قدم‌بودن خود ما بعنوان ملتی است که استوار و محکم در کنار هـم ایستادگی کنیم . ما تجـارب زیادی را پشتسر گذارده‌ایم . ما میتوانیم‌به گذشته‌خود بنگریم و بدرستی احساس کنیم کـه دیگر دوران ناپختگی راپشت‌سر گذارده‌ایم .

وبا امید خوشبختی نظاره‌گر آینده باشیم. این بهترین‌تضمین برای ماست، وحدت ملت‌توانائی آنها در جهت پیشرفت صحیح و گـام برداشتن بسوی‌هدف هایشان . **ولی در ورای این مسائل یقینا انتظار نداریم کـه کسی‌درامور مربوط به‌مادخالت کند و یا برایمان مسائلی‌بوجود آورد . در اینجا نشان دادن ضعف مربوط به آرمان اعراب و تمام منطقه میگردد .**

کمربندسبز کویر تاسال ۱۳۵۷ کامل میشود

بقیه از صفحه آخر

عضو دارد و در هر ماه بطور متوسط ده هزار نفر باین کتابخانه مراجعه میکنند .

علیاحضرت شهبانو پس‌ازآن از بیمارستان حشمتیه وابسته‌به جمعیت شیرو خورشید دیدن فرمودند .

این بیمارستان در سال ۱۲۹۸ هجری تاسیس شده و هم‌اکنون ۵۰ تختخواب وبخش های داخلی، زایشگاه ،بیماری های زنان ، درمانگاه مرکزی ، آزمایشگاه ،بانک‌خون وداروخانه است ، تعداد مراجعه کنندگان و بیماران که درهر ماه بستری میشوند بیش‌از دو هزار نفر است و کادر درمانی وپرسنلی بیمارستان را ۹۷ نفر تشکیل‌می دهد .

عیادت از بیماران

ـ علیاحضرت شهبانو ضمن بازدید از قسمت‌های مختلف‌این بیمارستان از مریض ها عیادت فرمودند و پس‌از آن مرکز رفاه خانواده سبزوار مورد بازدید علیاحضرت شهبانو قرارگرفت. در این محل آقای رضائی‌رئیس گروه صنعتی‌شهریار رئیس‌هیئت مدیره بانک شهریار خیرمقدم عرض کرد و اظهار داشت بـه یمن مقدم مبارک علیاحضرت رخصت میطلبد اجازه فرمایند مبلغ یکصد میلیون ریال بمنظور احداث‌بیمارستان‌یکصدتختخوابی مجهز و مدرن در شهر سبزوار دراختیار دفترعلیاحضرت شهبانو فرح پهلوی قرار داده شود تادر سایه پرمهر و عطوفت شهبانوی گرامی‌ایران‌وهمت‌وپشتکاراعضای جمعیت خیریه فرح پهلوی و یا جمعیت شیروخورشید سرخ‌ایران مردم سبزوار نیزبتوانند درآینده از مواهب یک بیمارستان‌مجهز و مدرن دیگری‌برخوردار شوند. یقین دارد که این بیمارستان با عنایات خاص شهبانوی محبوب ایران بوسیله جمعیت خیریه‌فرح پهلوی یا شیرو خورشید سرخ ساخته و اداره خواهد شد .

آقای رضائی سپس استدعا کرد که این بیمارستان بنام علیاحضرت شهبانو نامگذاری شود .

در مرکز رفاه خانواده نیز آقای عباس رضائی برای تکمیل ساختمان مرکز رفاه خانواده و ایجاد یک استخر ۵ میلیون‌ریال دراختیار این مرکز قرارداد .

همچنین آقای امین غنی‌نماینده مجلس شورای ملی (ازسبزوار) مبلغ سه میلیون ریال به پیشگاه علیاحضرت شهبانو تقدیم کردتا صرف تکمیل جمعیت خیریه‌فرح پهلوی سبزوار شود .

کتاب‌های درسی

اکثر مباحث کتب درسی ما عینا از کتابهای خارجی ترجمه شده است

ریاضیات و علوم دوره راهنمائی آنقدر دشوار است که اکثر آموزگاران هم قادر به فهم آن ها نیستند

سدّ انقلاب آموزشی ایران

چهار سال پیش ، همزمان با آغاز تحول در آموزش‌و پرورش کشور، کتب‌درسی جدیدی‌هم جایگزین‌کتب‌قبلی شد. از همان زمان ، اولیای دانش‌آموزان، معلمان، و حتی خود دانش‌آموزان زبان به‌اعتراض گشودند که :

«مطالب کتاب قابل فهم برای دانش‌آموز نیست، نگارش کتب سراسر نقص و عیب است و مطالب ، سنگین و دیرهضم، وحتی گاهی غیر لازم است.»

اما کسی در برابر این اعتراض‌ها و انکشی منطقی نشان نداد . همه مسئولین ـ و مخصوصا مولفان کتب ـ باسرسختی وتعصبی قابل سرزنش ، اعتراض‌ها را «بی‌پایه» و «غیر قابل توجه» خواندند ،و بهمین علت ، این عیب برسیستم آموزش وپرورش ماند ، و ماند تاکادری‌نو ، جایگزین افراد مسئول قبلی شد و کار به‌جایی رسید که هفته پیش ، وزیر آموزش وپرورش ویک معاون او، در نخستین اجلاس شورای آموزشی کشور، گفتند :

«از دروسی که در دوره راهنمائی تدریس میشود ،نه معلم سردرمی‌آورد ونه دانش‌آموز !دروس این دوره برای دانش‌آموزان قابل هضم نیست ...»

این اظهارنظریه فرصت داد تا ما گرچه قبلا بارها این مبحث را در روزنامه مطرح کرده بودیم ، باردیگر این‌موضوع مهم را مورد بررسی قرار دهیم . آنچه در این گزارش می‌خوانید ، عقاید گروهی از صاحبان صلاحیت درآموزش وپرورش است و از زبان خودشان هم نقل شده است.

درکار فهم مطالب کتب درسی ـ بویژه در دوره راهنمائی ـ هم معلم درمانده است‌و هم دانش آموز. بچه هاکتاب هارا از حفظ می‌کنند بی آنکه مفاهیم و معانی آنها رادریافته باشند .واین ،برای‌آموزش وپرورش ما خطرناک است

به دانش آموز سال اول راهنمائی فرمول شیمی آلی درس میدهند !

آقای دکتر محمد مشایخی رئیس دانشسرای عالی ، تنها «غیر قابل هضم بودن مطالب کتب درسی» را مشکل دانش‌آموزان نمیداند ، بلکه عدم آگاهی وروش تدریس غلط معلمان را هم در این مورد موثر میداند :

«معلمان ما عادت کرده‌اندمطالب کتب درسی را وحی منزل بدانند و معتقد باشند که دانش‌آموز باید هرآنچه را در کتاب آمده بایدفرا گیرد . بواسطه همین طرز تفکر، معلمین سعی میکنند دانش آموز را وادارند مطالب کتاب‌ها راحتی اگر لازم باشد ، طوطی‌وار حفظ کند.

«این روش مطلقا غلط وقرون وسطائی است . معلم باید برای تفهیم مطالب یک درس ، صرفنظر از کتاب مربوط ، کتب دیگر و حتی در صورت امکان ، شیوه‌ها وابزارهای دیگری را نیزبکار گیرد.

«بنظر من ، کتب درسی ما در چند سال اخیر بهتر شده است، اما این بهبود به‌تنهایی کافی نیست ، بلکه حق این بود که وزارت‌آموزش‌و پرورش‌هم‌زمان با اصلاح مطالب‌کتب، آموزگاران را نیز وامیداشت معلومات خود را تکمیل کنند. همچنین می‌باید همراه هرکتاب درسی تازه ، چند کتاب کمکی نیز تهیه و بین‌معلمین ودانش‌آموزان توزیع میشد تاهم معلم شیوه تدریس کتب تازه را می‌آموخت ، وهم دانش‌آموز برای حل غوامض دروس خود، منبع‌مراجعه‌ای‌دراختیارمیداشت.»

خانم دکتر آصفه آصفی ـ رئیس انجمن اولیاء و مربیان ـ «عجله در تهیه کتب درسی» را نکوهش میکند واز اینکه بدون آماده کردن معلم ، او رامجبور کردند کتابهایی را که غالب‌مطالب آن‌ها نامفهوم است ، درس‌بدهد، انتقاد میکند :

«اکثر مباحث کتب جدید درسی ، عینا از کتابهای‌خارجی ترجمه شده است . این‌مطالب همچنانکه خود وزیر آموزش‌و پرورش نیز گفته ، حتی برای معلم قابل درک نیست . بدتر از همه اینکه آن‌ها ـ طراحان و مجریان‌انقلاب آموزشی ـ بدون آنکه یک حداقل آشنائی ذهنی برای معلمان فراهم‌کنند ،ایشان را باکتابهایی که محتوای مشکوکی دارد، روانه کلاس های درس کردند ..

«بالنتیجه دوره راهنمائی ،دوره‌یی که‌حساس ترین بخش انقلاب آموزشی وابسته به آن است ، تبدیل به سدی در برابر انقلاب آموزشی شده‌است .

« در کنفرانس‌هایی که‌اخیرا پیرامون این مشکل تشکیل شد، عموم آموزگاران ازدرک مطالب این کتب اظهار عجز کردند و باصراحت گفتند که نمی توانند مطالب این کتب را درس بدهند.

«به‌عقیده من، حالاکه مشکل شناخته شده است، نباید حتی یکروز هم برای رفع آن وقت تلف کرد: بایدباسرعت هرچه تمامتر اولا کتب درسی راراصلاح، ویا در صورت لزوم‌بکلی عوض کرد وثانیا با تشکیل دوره‌های آموزشی متعدد آموزگاران راهم باروش تدریس این کتب و هم با اصول جدید آموزش‌و پرورش نوین آشنا ساخت.»

به تدریس این نوع ریاضیات داریم ، اما عده این معلمان در سطح کشور کاملا ناکافی است. بالنتیجه برنامه مدارس ما در زمینه ریاضیات این شده که هم معلم و هم شاگرد این دروس‌را سرسری مرور کنندو آخر سال با انجام یك‌آزمون توام باارفاق، دانش آموز قبول بشودو معلم‌هم نفسی براحت بکشد.

« در دوره راهنمایی،مخصوصا مطالب کتب ریاضیات و علوم فوق‌العاده دشوار است . من بسیاری از معلمان این رشته رامی‌شناسم که از درك‌مطالب کتاب ها عاجز هستند. درکتب تازه حتی مباحثی آمده است که به سالهای بعد مربوطمی شود. مثلا در کتاب اول راهنمائی یك فرمول‌از شیمی آلی آمده که اصولا ربطی‌به دانش آموز سال اول‌راهنمائی ندارد و مربوط به سالهای‌بعد است .»

پرورش در مورد کتابهای درسی موافق نیستم، زیرا در سه سال گذشته شاهد این بوده‌ام که دانش آموزان دوره راهنمائی‌همین کتابها را خوانده‌اند و امتحان داده‌اند ، وبازده کارشان نیز بد نبوده است. حالا، مخصوصا سه سال تجربه معلم‌و دانش‌آموزان نیز پشتوانه کتب‌جدید شده‌است. بسیاری از اشکالات و ابهامات حل‌و رفع شده است وآموزگاران فراگرفته‌اند که مطالب این کتب راچطور تدریس کنندقابل‌برای‌دانش آموز قابل درك‌باشد.

«البته اذعان دارم‌که مطالب کتب‌درسی دشوار است ، امانه آنقدر دشوار که معلم هم آنرا نفهمد. این نظریه اگر در مورد کتب دوره‌نظری ابراز میشدقابل قبول بود. اما باید دانست‌اشکال کار در دوره نظری هم تنهاکتاب درسی نیست ،یك اشکال در برنامه تدوین شده برای این‌دوره است.

«بهرحال مشکل ما اکنون کتاب درسی نیست ،بلکه کمبود معلم صاحب صلاحیت است . وزارت آموزش وپرورش ، هر دیپلمه از راه رسیده‌ای را بعنوان آموزگار استخدام کرده‌وبه‌کلاس هافرستاده است. همین معلمان دوره ندیده‌اند که مطالب کتب درسی را نامفهوم و مشکل جلوه میدهند . راه‌حل هم این است‌که باتشکیل دوره های آموزشی این معلمان را باروش تدریس صحیح کتب درسی آشنا کرد. »

با نظریه وزیر مخالفم

آقای غرب‌اف ـ رئیس یك‌گروه فرهنگی ـ نیز کتب درسی را بی ارزش و حتی به‌حال‌آموزش و پرورش مضر میداند. گفته است :

«عده‌ای محدود ، این کتابها را تدوین کرده‌اند . حال آنکه انجام این برنامه عظیم وبنیانی ، مستلزم آگاهی و سود جویی از نظریات و تجارب عده کثیری کارشناس تعلیم‌و تربیت‌ومعلمین وحتی دانش آموزان‌بود. صرفنظر از همه معایب کتب درسی ، عدم پیوستگی مطالب آنها نیز رنج دهنده و ناراحت کننده است .

«من میتوانم با قاطعیت بگویم مولفین این کتابهاحتی‌نتوانسته‌اند به هدفهای ناقص و محدود خود هم‌برسند ، چه رسدبه‌این‌که‌کتبی تالیف کرده باشند که جوابگوی نیاز های آموزش وپرورش ما در جریان یك تحول عمیق باشد.

برای پایان دادن باین وضع ناهنجار ـ که‌بنیادآموزش‌وپرورش ما راپست میکند ـ باید سریعا به اصلاح معایب کتب درسی اقدام کردو برخلاف گذشته ،این مهم رابرعهده‌عده کثیری‌متخصص واهل فن واگذاشت، نه به چند فرد که‌حتی‌ممکن است صلاحیت آنها مورد تردید باشد. »

دکتر احمد بیرشك رئیس یك گروه فرهنگی ـ برخلاف دیگران ـ کتابهای‌درسی‌جدید را قابل انتقاد نمی‌داند:

«من بانظریه وزیر آموزش و

ریاضی نو ، معلم قدیمی

اسدالله مجدی ـ رئیس‌یك گروه فرهنگی ـ هم از کتب درسی جدید ، مخصوصا کتب دوره راهنمائی ، دلی پر خون دارد:

«گاه برای درك مطالب این کتاب ها باید از رمل واسطرلاب استفاده کرد،ودرمجموع،مندرجات آنها نه در سطح فهم معلم و شاگرد ایرانی است ونه هم متناسب با اوضاع واحوال‌اجتماعی ما.

مثلا برای تدریس ریاضیات جدیدی که درکتب تازه‌گنجانیده شده ،نیاز به معلم خوب‌و آشنا

اولین دسته‌زائران حج پرواز کردند

۵۶ هزار و ۶۰۰ زائر خانه خدا از دیروز بتدریج راهی سفر مقدس حج شدند . این عده را ۴۴۵ قافله سالار ـ یا با اصطلاح امروز مدیر گروه ـ راهنمائی‌می‌کنند . سفر حج جمعا ۴۷ روز بطول می انجامد و هر یک از زائران بطور متوسط سی روز در کشور سعودی خواهد بود. سپهبد خادمی مدیر عامل شرکت هواپیمائی ملی ایران ـ در مورد نقل و انتقال زائران در سال جاری ، گزارشی بهنگام افتتاح پرواز نخستین گروه زائران ایراد داشت ، گفت :

در سال جاری با ۲۰۱ پرواز از تهران ـ ۱۴ پرواز از شیراز و ۱۱ پرواز از آبادان ، کلیه‌زائران خانه خدا طی ۱۹ روز به کشور سعودی انتقال داده میشوند . برای انتقال زائران ، امسال برای اولین‌بار از دو هواپیمای اجاری جمبوجت استفاده خواهد شد . هر یک از جمبوجت ها کنجایش ۴۵۰ مسافر و ۳۵ تن بار دارد ... سپهبد خادمی سپس یاد آورشد که هواپیمائی ملی ایران طی۱۳ دوره گذشته‌جمعا ۳۳۷هزارو ۲۸۱ نفر را به جده برده و بسلامت بایران باز گردانده است .

امسال نیز ـ چون سال گذشته ـ بدرقه زائران بیت‌الله‌الحرام در فرودگاه ممنوع‌است . ازهمین‌رو، کلیه زائران باید حداقل چهار ساعت قبل از حرکت ، مراسم تودیع با اقوام و بستگان خود رادر منزلهایشان به عمل آوردند. و سپس راهی دو پایگاه سازمان اوقاف ـ که در شرق و غرب پایتخت برای آنان در نظر گرفته شده است ـ شوند .

زائران ، پس از اجتماع در این دو پایگاه و ارائه مدارک خود به مسئولین ، در گروه های‌صد نفری آماده حرکت میشوند .

حرکت اولین دسته زائران،صبح دیروز از مسجد امام جعفر(میدان آریاشهر) انجام گرفت . زائران از ساعت چهار بامداد ، بتدریج به مسجد آمدند . پس از اخذ تعلیمات لازم با اتوبوس بسوی فرودگاه مهرآباد ـ قسمت‌حجاج‌ـ عزیمت کردند .

زائران‌خانه‌خدااز حداقل‌وسائلی که موردلزوم بود ، استفاده می‌کردند و اغلب‌مشایعین آنان‌و سائل اضافه‌یی را که داشتند ، از آنان پس میگرفتند . بعضی اززائران، میوه و یا شیرینی هایی که‌همراه داشتند ، در مسجد صرف کردند و بادبست و بال آزاد آماده‌حرکت شدند .

اتوبوس های اجاری در مدخل مسجد ، زائران را سوارمیکردند. تاساعت هفت بامداد. کلیه‌زائرانی که با پروازهای‌دیروز هواپیمائی ملی دعوت شده بودند ، بمحل فرودگاه مهرآباد آورده شدند.

سرپرست سازمان اوقاف ضمن توضیحاتی ، در مراسم دیروز از وزارت خارجه ـ شهربانی کشور ـ شیر و خورشید سرخ‌ـ جامعه‌روحانیت‌ـ سازمان‌گمرکات‌ـ هواپیمائی ملی و هواپیمائی کشوری بخاطر همکاری باسازمان اوقاف تشکر کرد .

سفر، یادآوری

امسال در نشریه مخصوص زائران ، سازمان اوقاف توصیه کرده است : «مرحله سخت سفر، پنج روزی است که زائران در عرفات و منی خواهند گذراند و در این مدت ، زائران‌باید صبور و بردبار باشند». توصیه های دیگر به زائران ، اینهاست :

*** سعی کنید در تمام مراحل‌سفر،صبور وباگذشت باشید، هجوم طوفانی‌صدها هزار زن و مرد از سراسر جهان،به‌یك‌نقطه ودرآمیختن صدها نوع زبان ، رنگ ، فرهنگ و تمدن ممکن‌است برخورد هائی بوجود آورد‌که شما را کمی عصبانی یاخسته کند . شما به شوق زیارت خانه خدا میروید وباتوکل برخدای بزرگ بایدازهرگونه جروبحث ، برخورد،درگیری و خشم بپرهیزید .**

*** زائران ازلحظه آغازسفر تا پایان آن‌در برابرهرحادثه‌ئی پنجاه هزار تومان تا چهارصد هزار تومان بیمه‌اند :**

وحشت نکنید !

*** مشکلی که ممکن‌است برای شما پیش آید ، گم شدن است . اگر چنین حادثه‌ای پیش آید ، اولین توصیه ما به شما این است که نترسید !**

گم شدن زائر بیشتر به این علت است که اونشانی گروه خود را ندانند مدیران گروه موظفند نشانی دقیق محل سکونت گروه خود را در کارتهائی که به آنها داده‌ایم ، بطور دقیق و خوانا ، بنویسند و به زائر بدهند .کارت خود را از وی مطالبه کنید و هنگام‌بیرون‌رفتن‌ازمحل‌سکونت خود،دقت کنید که آنرا بهمراه دارید . در ضمن ، اگر به زائری برخوردید که گم‌شده است ، از هرگونه راهنمائی و کمك به او مضایقه نکنید و سعی بفرمائید او را به اولین مامور سازمان اوقاف برسانید.

* به آداب و رسوم ملل و اقوام دیگر که بقصد زیارت حج آمده‌اند ،احترام بگذارید . همه ما مسلمانیم و رعایت ادب و احترام به دیگران ، از شئون ملی‌ما است . از راهنمائی روحانی گروه خود ، کمال استفاده را ببرید . **امازنهار ،حرکتی نکنید که باعث رنجش‌سایر ملل مسلمان باشد . به «شرطه» ماموران پلیس سعودی احترام بگذارید .**

* اگر در برنامه غذایی خود تخلفی دیدید ، فورا آن را به مسوولان سازمان‌اوقاف گزارش کنید .

* برنامه غذایی حجاج این است :

صبحانه : نان، پنیر ،کره بامربا و چای شیرین ،چاه‌قلچ یك‌عدد تخم‌مرغ برای هرنفر ـ **ناهار :**قبل‌از غذاآش‌ماست‌ـ سالاد ـ سوپ مرغ ـ سوپ عدس ـ انواع چلو خورش آلو و اسفناج ـ تەچین‌مرغ ـ قرمه سبزی ـ شیرین پلو با مرغ‌ـ فستجان در ایام هفته

شام (قبل‌ازغذا) : سوپ‌مرغ‌ـ آش‌جو ـ آش آلو ـ سوپ عدس ـ ماست ـ سالاد ـ غذا در ایام هفته عبارت خواهدبود از زرشك‌پلو بامرغ ـ کتلت‌ـ خوراك مرغ ـ جوجه‌کباب ـ چلوخورش‌های آلو اسفناج ـ بادمجان ـ خوراک گوشت و سیب‌زمینی ـ

دسر نیز عبارت خواهد بود از : پرتقال ـ سیب ـ موز ـ

بانك‌صنایع‌ایران

پیرو آگهی قبلی بدینوسیله از سهامداران محترم دعوت مینماید برای پرداخت مبلغ ۲۵٪ پرداخت نشده سهام خود (ـ۲٫۵۰۰ ریال برای هر سهم)همه روزه در ساعات اداری صبح وبعدازظهر (باستثنای بعدازظهر پنجشنبه)به‌شعبه مرکزی بانك واقع در تهران ـ خیابان سپهبد زاهدی ، چهار راه تخت‌جمشید، شماره ۱۰۶ مراجعه فرمایند .

اطلاعیه‌شرکت‌مخابرات‌ایران

قابل توجه اهالی و صاحبان‌صنایع وکارخانجات درجاده های کرج ـ ساوه ـ شهرری ـ خراسان ـ آبعلی

شرکت مخابرات ایران بمنظور فراهم ساختن تسهیلات ارتباطی در راههای اطراف شهر تهران که محل استقرار کارخانجات و سکونت مردم است (از قبیل جاده شمالی وجنوبی‌کرج ـ جاده ساوه ـ جاده شهرری ـ جاده خراسان‌ـ جاده آبعلی) فعلا تا مسافت ۲۵ کیلومتر از شهر تهران اقدام به مطالعه وبررسی نموده تا با در نظر گرفتن نیازمندیهای تلفنی ساکنان آن مناطق برای کابل کشی پیش‌بینی های لازم را بنماید .

از اهالی محترم‌و صاحبان صنایع‌ساکن در نواحی یاد شده خواهشمند است در صورت تمایل به داشتن تلفن درخواست های‌خود را با ذکر مشخصات و کروکی محل منتها ظرف ده روز از تاریخ‌درج این‌آگهی‌به اداره امور متقاضیان(خیابان تخت‌جمشید ـ چهارراه‌بهجت‌آباد) تسلیم نمایند . م ـ ۱۸۶۷۳

آگهی استخدام

سازمان آب و برق منطقه شمال برای خدمت‌درحوزه عملیات‌خود افرادمشروحه زیر را برطبق مقررات استخدامی‌شرکت های دولتی از طریق آزمایش و مصاحبه استخدام مینماید.

۱ـ مهندس برق یا مکانیك	دو نفر
۲ـ مهندس کشاورزی رشته آبیاری‌و آبادانی	چهار نفر
۳ـ لیسانسیه علوم اداری‌ویامدیریت بازرگانی	دو نفر
۴ـ لیسانسیه ریاضی یا فیزیك	سه نفر

شرایط

۱ـ انجام خدمت وظیفه عمومی و یا داشتن برك معافیت دائم
۲ـ دارا بودن سلامت کامل و توانائی انجام کار
۳ـ عدم اشتغال در موسسات دولتی و یا وابسته به دولت

داوطلبان واجد شرایط میتوانندبرك درخواست کار زیر را تکمیل و همراه با فتوکپی مدرك تحصیلی حداکثر تا تاریخ ۵۳٫۹٫۲۰ باپست‌به‌نشانی‌رشت‌ـ سازمان آب و برق منطقه شمال ـ قسمت کارکنان ارسال نمایند . به تقاضاهائی که بعد از تاریخ مذکور به پست تحویل شده‌باشد ترتیب اثر داده نخواهد شد. از داوطلبان برای آزمایش ومصاحبه‌بعدا دعوت بعمل خواهد آمد.

سازمان آب و برق منطقه شمال

نام	نام‌خانوادگی
تاریخ‌تولد	محل‌کار
مدرك تحصیلی	وضع خدمت وظیفه
سوابق کار	
م‌الف ۱۷۸۰۳	امضاء داوطلب

سواران ماهر براحتی ازموانع میگذرند

شما هم باپس انداز مشکلات زندگی را آسان کنید

بانك عمران بانك مردم ایران است

آگهی مناقصه شماره ۵۳٫۲۰۹۴

راه‌آهن دولتی ایران سه قلم کابل مختلف ویك قلم موفل چدنی موردنیاز را بر طبق نقشه و مشخصات وشرایط مربوطه از طریق مناقصه تحویل تهران انبارمرکزی ط خریداری می نماید.

داوطلبان شرکت در مناقصه می توانند در ساعت اداری جهت دریافت اسناد مناقصه با تسلیم فیش بانکی بمبلغ۳۰۰ریال‌بحساب۱۰۳۹ راه‌آهن نزد بانك مرکزی باداره کل کارپردازی مراجعه فرمایند شرکت کنندگان در مناقصه باید مبلغ پنجاه هزار ریال ـ ۵۰۰۰۰ ریال‌بعنوان سپرده شرکت در مناقصه به حساب ۱۰۹۵ راه‌آهن نزد بانك مرکزی ایران پرداخت نموده و فیش آن یا معادل همان‌مبلغ‌ضمانت‌نامه بانکی صادر یکی از بانکهای مجاز ایران که لااقل یکماه اعتبار داشته باشد بضمیمه پیشنهاد خود تا ساعت ۹ صبح‌روز ۵۳٫۹٫۲۶ درصندوق‌پیشنهاد ها واقع در اداره کل کارپردازی بیاندازند . پیشنهاد های واصله ساعت ده روز مزبور بازو قرائت خواهد شد . حضور پیشنهاد دهندگان یا نمایندگان مجاز آنها در جلسه مناقصه آزاد است وراه‌آهن دررد و یاقبول هریك یاتمام پیشنهادها مادامی‌که قرارداد مبادله نشده است جزا وکلا مختار می‌باشد به پیشنهاد فاقد سپرده ومشروط ومبهم و پیشنهادی‌که بعداز موعد مقرر برسد ترتیب اثر داده نخواهد شد سپرده برنده اول ونفر دوم مناقصه نگهداری‌و در صورت‌استنکاف از انجام معامله بدون تشریفات بنفع راه‌آهن‌ضبط خواهد شد . مالیات متعلقه و هرگونه عوارض دیگر بعهده برنده مناقصه می باشد . راه‌آهن می‌تواند تاصدی بیست و پنج از میزان‌معامله کسرویا اضافه‌نماید .

م الف ۱۷۴۷۵ **راه‌آهن دولتی ایران**

آگهی تجدید مناقصه

شهرداری شهریار زیرسازی و آسفالت ۵۵۰۰ متر مربع سطح سوارمرو قسمت غربی خیابان ۲۵ شهریور شهر شهریار راتاحدود یک میلیون و پانصد هزار ریال بمدت سه ماه از طریق مناقصه واگذار می‌نماید . داوطلبان دارای صلاحیت از دفتر مهندسی استان مرکزی می‌توانند ضمن مراجعه بشهرداری و اطلاع کامل از شرایط مناقصه پیشنهادات خودرا تا ساعت ده‌صبح روزیکشنبه ۱۷٫۹٫۱۳۵۳ تسلیم نمایند .

آگهی مناقصه

سازمان غله و قند و شکر و چای کشور بیست هزار (۲۰۰۰۰) لفاف نایلنی بابعاد ۷۵ × ۱۳۰ سانتیمتر بضخامت ۰٫۱۵ میلیمتر و برابرنمونه موجود در اداره دبیرخانه امور چای واقع درتهران خیابان داور . مقابل کاخ دادگستری را ازطریق مناقصه خریداری مینماید فروشندگان می‌توانند همه روزه تا آخر وقت اداری روز یکشنبه ۲۴ آذرماه سال جاری که آخرین روز قبول پیشنهاد هااست برای اخذ شرایط مناقصه و رویت نمونه باداره دبیرخانه امور چای واقع در نشانی بالا مراجعه نمایند . م‌الف ۲۷۶۹۲

م‌الف ۲۷۶۹۲ ۱ـ۲

سازمان‌غله و قند و شکر وچای کشور

آگهی تجدید مناقصه حمل دارو ولوازم طبی

شرکت سهامی داروئی‌کشورحمل صندوقهای دارو و لوازم طبی به شهرستانها را در هفت مسیر مختلف که در حدود ده‌تن‌میباشد ازطریق مناقصه به واجدین شرایط واگذار مینماید .

داوطلبان شرکت در مناقصه میتوانند برای اطلاع و دریافت برك شرایط به اداره امور مالی قسمت کارپردازی واقع‌درخیابان بزرگمهر نبش خیابان فریمان مراجعه نمایند و پیشنهادات خود راتا آخر وقت اداری روز۵۳٫۹٫۲۶ بدفتر اداره امور مالی تحویل و رسید دریافت دارند

مدیر عامل شرکت سهامی داروئی کشور
دکتر جلال بدخشان

سال چهل و نهم
بنیانگذار : عباس مسعودی
صاحب‌امتیاز ومدیر : فرهاد مسعودی
سردبیر : احمد شهیدی
محل اداره : خیابان خیام . ساختمان اطلاعات . تهران
تلفن : ۳۱۱۰۷۱ تا ۳۱۱۰۷۹
تلکس : ۲۳۳۶ - تلگرافی : اطلاعات - تهران

قوم به‌حج رفته

زائران‌خانه خدا از دیروز راهی‌جده شدندو حرکت نخستین گروه‌زائران، بنابرسنت ،با مراسمی همراه بودکه نخست‌وزیر نیز در آن‌شرکت داشت‌وسخنانی ایرادکرد.

امسال، پنجاه‌وشش هزار و ششصدتن ازایران به حجازمیروندو برای حمل‌آنها به جده، مجموعا ۳۲۵ پرواز بوسیله هواپیمائی ملی ایران ترتیب‌یافته است: ۳۰۱پرواز ازتهران، ۱۱پرواز از آبادان‌و۱۳ پرواز ازشیراز. مباشرت اموحج رانیز کماکان سازمان اوقاف برعهده داردکه برای سومین‌سال متعهداین خدمت‌است‌وبر نامه های حج‌را با همکاری سازما ن‌های مختلف چون‌هواپیمائی ملی، وزارت‌خارجه،وزارت بهداری، شیروخورشید سرخ، شهربانی، ژاندارمری، گمرك‌وبانك ملی تدوین‌و تعقیب میکند.

مراسم حج، صرف‌نظر از جنبه‌اخص مذهبی‌آن، بعنوان یك‌اجتماع بزرك اسلامی‌حائزکمال اهمیت‌است. اجتماعی چنین عظیم وباچنین خصوصیات دردنیانظیر نداردکه هرسال نزدیك به‌یك میلیون تن از اکناف‌دنیا، بایك نیت‌ویك‌آرمان به‌نقطه معینی روی‌آورندوضمن آنکه روی عبادت واطاعت برآستانه خانه‌خدا میسایند، با یکدیگر محشور وممزوج شوند وهمدیگر را بهتربشناسند.

یك میلیون‌زائری‌که در ماه ذیحجه شرف‌زیارت خانه خداوانجام مناسك‌حج راحاصل میکنند، درحقیقت نمایندگان جوامع مختلف اسلامی محسوب میشوند، تجمع این‌عده درنقطه ظهوروتجلی اسلام، نشانه عظمت‌کمی وکیفی آئین شریف محمدی است‌وبه‌همین‌ملاحظه، افزایش تعداد زائران‌ونیزکشورهائی‌که زائربه مکه میفرستند،از وسعت دایره اسلامیت ونفوذ روزافزون این‌کیش برحق‌درمیان توده های‌بشری حکایت دارد. دراین‌میان البته مللی‌که سابقه تشرف‌آنها به اسلام قدیمتر است، اعتبار واحترام دیگری دارندو برای‌ما ایرانیان این افتخار محفوظ است‌که‌از نخستین سالهای طلوع اسلام، درصف‌مسلمین جای‌داشته ودراعتلای تمدن‌وفرهنك اسلامی نقش‌عظیمی ایفاکرده‌ایم.

این امتیازازیکطرف وسابقه تمدن وفرهنك قومی ازطرف دیگر، اقتضا میکندکه ایرانیان درجریان مناسك‌حج‌از مقام‌و موقع ممتازی برخوردار باشند وگروه‌هایی‌که ازایران‌به حج میروند حقا مزایای اخلاقی‌وانسانی وتربیت نجیبانه واستحکام اعتقادات مذهبی‌و ملی خود را درانظارعامه مسلمانان به‌اثبات رسانند. بدیهی است‌که در سفرحج، امتیازات مادی وتجملات‌وتفاوت‌های ظاهری محلی ازاعراب ندارد وبطور کلی، فلسفه اصیل‌وعمیق این مراسم ،تبلیغ برابری وبرادری واجتناب از اهواء وشهوات‌ولذایذوتزکیه نفس وتوجه به‌مبداو معاداست که از شعائر عالی اسلامی‌بشمار می‌آید. ولی‌مساله نظم‌و تعاون وحفظ‌وآبرو چیز دیگری‌استوخود، ریشه دراخلاقیات و معنویات دارد.

مقصودما این‌است‌که زائران‌ایرانی باید درجریان مراسم حج، مظهر عالی نظم واخلاق‌وتعاون وتفاهم وسلامت‌فکرو روح‌باشند.رفتن وآمدن آنها باید نمونه وسرمشق باشدو این هدف‌عملی نمیشود مگر آنکه اولا یکایك زائران توجه‌به چنین مسئولیتی داشته باشندو ثانیا سازمانهائی‌که مباشرت اموحج رادارند-بویژه سازمان اوقاف- در فراهم‌آوردن وسایل وموجبات یك‌سفر خوب‌وبی‌نقص حداکثر اهتمام رابعمل آورند. این‌تلاش در سالهای اخیر محسوس بوده‌و نتایج‌مطلوبی به‌بار آورده است ولی امیدواریم امسال رفت‌وآمد زائران ایرانی با وضع بازهم بهتری صورت پذیرد وحجاج‌باخاطره خوشی‌به وطن معاودت کنند.

شوروی وفلسطین

در حال حاضر علاوه بر اعراب ، شوروی و بسیاری از کشور های سوسیالیستی باتشکیل یک کشور مستقل فلسطینی موافقند و فعالانه در این راه کوشش می‌کنند.

تشکیل یک کشور فلسطین و در درجه اول یک دولت موقت مهمترین موضوع مورد بحث یاسر عرفات بارهبران شوروی در روز های اخیر بود.

اما ظواهر امر نشان میدهد که مسکو بانقشه نهائی سازمان آزادی‌بخش که عبارت از تشکیل یک دولت دموکراتیک غیر مذهبی در سرزمین سابق فلسطین است موافق نیست ، بلکه مایل است که اسرائیل و فلسطین در کنار یکدیگر همزیستی مسالمت‌آمیزی داشته باشند.

بااینحال در دیدار اخیر رئیس کمیته اجرائیه سازمان آزادی‌بخش فلسطین از مسکو یک نقطه تاریک بچشم میخورد که نه سخنان تحسن‌آمیز مقامات کرملین ونه اعلامیه‌های پرآب و تاب مسکو آنرا روشن کرده است.

یاسرعرفات روز چهارشنبه در یک مصاحبه اختصاصی‌باخبرگزاری تاس، تاکید کرد که سازمان آزادی بخش فلسطین سخنان لئونید برژنف را در مغولستان دایر براینکه موجودیت و استقلال همه کشور های خاورمیانه باید تضمین شود تائید میکند. اما در متن دیگری که یک روز بعد از مصاحبه در مسکو انتشار یافت این قسمت ازاظهارات عرفات حذف شده و تنها بلزوم تخلیه سرزمینهای اشغالی ، حق‌مردم فلسطین به داشتن یک سرزمین ملی و برخورداری از خود مختاری اشاره شده بود . شاید اگر آن روز گزارش جدیدی در باره مسئله فلسطین از منابع دیپلماتیک لندن نرسیده‌بود حذف این قسمت از سخنان یاسرعرفات زیاد جلب توجه نمیکرد . در این گزارش گفته‌میشد که رهبران کرملین به رئیس سازمان آزادی بخش فلسطین توصیه کرده‌اند از درخواست خود برای تشکیل یک کشور فلسطینی که‌منجر به از بین رفتن وضع کنونی اسرائیل باشد چشم بپوشد و به‌اشغال ساحل غربی روداردن ونوار غزه اکتفا کند.

در این گزارش اضافه میشد که پرزیدنت جرالد فورد ولئونید برژنف در گفتگوهای اخیر خود در ولادی وستوک پیرامون فرمولی در باره خاورمیانه به توافق رسیده‌اند . باین ترتیب که برژنف حاضر شده است عرفات را برای شناسائی موجودیت اسرائیل زیر فشار قرار دهد و پرزیدنت فورد نیز متعهد شده است که اسرائیل را به مذاکره با سازمان آزادی‌بخش فلسطین وادار نماید . این گزارش‌با اینکه از طرف کاخ سفید و اشنگتن تکذیب شد معذالک هنوز هم در محافل سیاسی بعنوان یک خبر مهم مورد توجه قرار گرفته است.

از ظواهر امر چنین برمی‌آید که شوروی هنگام از سرگرفته شدن کنفرانس ژنو از فکر همزیستی یک کشور فلسطینی بااسرائیل پشتیبانی خواهد کرد.

طرد تروریسم

THE TIMES

دولت اسرائیل نمیتواند سازمان‌آزادی بخش فلسطین را برسمیت بشناسد و با تشکیل حکومت فلسطین موافقت کند شاید تنها راه برای حل این مشکل این باشد که سازمان آزادیبخش‌فلسطین نه تنها رسما تروریسم را طرد کند بلکه حتی موجودیت اسرائیل را نیز بعنوان یک کشور مستقل برسمیت بشناسد . در شرایط فعلی سیاست سازمان آزادیبخش فلسطین کاملا با این روش منافات‌دارد، سازمان آزادیبخش فلسطین میگوید باید کشوری غیر یهودی در فلسطین تشکیل شود که در آن یهودیان در کنار مسیحیان و مسلمانان زندگی کنند . در حالیکه حتی در اعلامیه کنفرانس سران امریکا و شوروی گفته شد که باید استقلال‌و امنیت‌کلیه کشور های‌خاورمیانه برسمیت شناخته شود .

ژیسکار دستن قربانی شده است

France-Soir

پرزیدنت ژیسکار دستن که غیبت‌های بی‌موقع او از کاخ الیزه پاره‌ای ازروزنامه‌های‌فرانسوی را بدین‌سئوال سوق‌دادکه :آیا وی وظایف خطیرخود رابه‌درستی ایفا می‌کند . مورد تمجید روزنامه پرتیراژ فرانس‌سوار قرار گرفت این روزنامه نوشته است.

ژیسکاردستن در میان موج توهماتی که ناشی از انتشار زندگی خصوصی اوست ، همچون قربانی معصومی گرفتار شده است .

اما بهرغم این توهمات او تکنوکرات عالی قدری است که‌چهره انسانی او» درورای بسیاری از کوششهای اجرائی‌اش به‌روشنی نمایان است.

مصاحبه‌اختصاصی خبرنگار اطلاعات باملک حسین پادشاه‌اردن

ملک حسین: ما از روابط با ایران برخود می بالیم

هر مسئله‌ای بین ما و سازمان آزادی بخش فلسطین وجود داشته باشد باید بدون دخالت دیگری حل شود

برای اولین بار ازتاریخ رحلت‌پیامبر اسلام اعقاب‌ودمان هاشمی وی دیگر برهیچیک از شهرهای مقدسه اسلامی‌ادعای سلطه و مالکیت ندارند.

ملک‌حسین پادشاه اردن اراضی ساحل غربی ردو اردن و نیمه غربی بیت‌المقدس را گرچه هنوز این نواحی در اشغال اسرائیل قرار دارند به سازمان آزادی‌بخش فلسطین واگذار کرده است . اردن امروز، بار دیگرهمان کشور ماوراء اردن سابق است که بوسیله ملک‌عبداله جد پادشاه کنونی اردن در ۱۹۲۱ بوجود آمد و در ۲۵ مه ۱۹۲۳ رسما بعنوان یک‌کشور مستقل شناخته شد .

در اردن واکنشهای متفاوتی در برابر تصمیمات کنفرانس اخیر رباط ابراز شده است. ملک‌حسین ذاتا خوشبین است گرچه ممکن است از امتیازهائی که در رباط از وی گرفته شد باطنا غمگین باشد، حداکثر تلاش خود را بخرج میدهد تا از واقعیات جدیدی که اکنون در برابر کشور پادشاهیش قرار دارد استفاده کند .

او پارلمان را منحل کرده، کابینه را تغییر داده و ۵نفر از مشاورانی را که از دیرباز در کاخ وی مستقر بودند کنار گذاشته است برخلاف آنچه ممکن است بعضی‌هاانتظار داشته باشند نه‌تنها تجارب دشوار اخیر او را دچار سرگشتگی و فرسودگی نساخته ، بلکه مانند همیشه جوان و سرزنده و پرتحرک است و عزم خودرا جزم کرده است تا به تجدیدحیات اجتماعی ، اقتصادی ، سیاسی و نظامی ماوراء اردن ، از اربید گرفته تا عقبه جامه‌عمل بپوشاند.

سئوال - تاکنون آنکه امتیاز های ارضی بزرگی داده‌است - اسرائیل نبوده ، بلکه اردن‌بوده است . آیا اعلیحضرت فکر نمیکند که امتیازاتی که با همه سخاوتمندی داده‌اند دارای این نتیجه خواهد بود که کنفرانس ژنو رامحکوم به شکست کند؟

جواب - ما طی‌ماههای‌طولانی گذشته و درواقع ازمدت‌های دراز پیش تاکنون در چارچوب‌فعالیت های دیپلماسی اردن حداکثر مجاهدات خود را بخرج دادیم تا از اینکار جلوگیری کنیم که تاوقتی تمام‌حقایق‌و واقعیات مربوط به مسئله اردن در عالیترین‌سطح رهبری جهان عرب مطرح نشده است، هیچ نوع تصمیم نهائی در این‌زمینه اتخاذ نشود و بعبارت دیگر حل مسئله فلسطین به‌تصمیم سران کشورهای عرب موکول گردد. این مشی حتی قبل ازآنکه کنفرانس سران عرب تشکیل شود محتوای دستورالعملی بود که به هیئت نمایندگی اردن در کنفرانس وزیران خارجه کشورهای عرب داده شد . بهرحال هنگامیکه در رباط گرد آمدیم ، ما نظر خودرا بیان کردیم و تمام‌شقوق‌وراه‌حلها را بااحساس مسئولیتی‌که‌باگذشته پیوند داشت و مبتنی بر واقعیات حاضر ومتکی برآن حقیقت‌بود که مردم اردن و ساحل غربی رود اردن همواره ملت واحدی را تشکیل داده‌اند و وظیفه ما مبارزه کردن برای استیفای حقوق فلسطینی‌ها ، بخاطر فلسطینی‌ها است، برای سران کشورهای‌عرب برشمردیم. بااینحال سران‌کشور های عرب تصمیم خود را در رباط باتفاق آراء اتخاذ کردند و ما چنین تلقی کردیم که این تصمیم منعکس‌کننده نظر تمام دنیای‌عرب است. در این کنفرانس هدف و کاری که بوسیله ما انجام گرفت این بود که با استفاده از فرصت و با وجدانی آگاه نظر خود را ارائه دهیم و ازجمله اعلام کنیم که‌بشرط خودداری از حمایت‌سایر کشورهای عرب آماده‌ایم تابخاطر پس‌گرفتن‌اراضی‌اشغال‌شده ساحل غربی رود اردن و اعاده حاکمیت اعراب بربخش‌خاوری بیت‌المقدس وکمک بمردم‌فلسطین برای‌تحصیل حق تعیین سرنوشت خویشتن وبا حمایت‌سازمانهای بین‌المللی‌مبارزه نمائیم . این روش ما بود . اما برادران ما عقیده دیگری داشتند. تصمیمی که گرفته شد تصمیم ما نبود. امتیازاتی که ما دادیم ، نه به اسرائیل بلکه به دنیای عرب داده شد . تحصیل این امتیازات آرزوی اعراب و مورد تقاضای آنان بود . من واقعا نمی‌دانم که درآینده‌چه پیش خواهد آمد . ولی امیدوارم که تاکید واهمیت تلاشهای معطوف به برقرارکردن صلح در خاورمیانه حفظ شود مگرآنکه آتش‌فشان جدیدی دراین ناحیه بمحرکت درآید که جاذبه و ابعادآن ، ازنقطه نظر صدماتی که به‌تمام طرفهای متخاصم و ذیمدخل خواهد زد چنان بزرگ باشد که در مرزهای منطقه‌محدود نماند ، بلکه سراسر جهان رافرا گیرد .

تلاشهای کیسینجر

سئوال - آیا اعلیحضرت عقیده دارند که تلاشهای دیپلماتیک کی‌سینجردرخاور میانه دیگر جاذبه واهمیت خود را از دست داده است؟

جواب - به‌عقیده من‌کنفرانس رباط و تصمیماتی که درآنجا گرفته شد واقعیات تازه‌ای را وارد معادلات خاورمیانه کرده وبدیهی است که فرصتی لازم است ، فرصتی که امیدوارم‌زیاد طولانی نباشد ، تا با درنظر گرفتن تمام واقعیات تازه راه حل جدیدی انتخاب گردد. به نظرمن آقای کیسینجر از بذل حداکثر تلاش خودداری نکرده است . او حوصله وپشتکار و لیاقت فراوان دارد و امیدوارم که بازهم ازبذل حداکثر تلاش خود مضایقه نخواهد کرد تا وسایل برقرار کردن یک صلح عادلانه و پایدار را درخاورمیانه فراهم کند .

سئوال - بامنتقل کردن موسسات به‌غرب‌روداردن ، قبل از آنکه سازمان آزادی‌بخش فلسطین آمادگی لازم را برای تصدی امور این منطقه کسب کرده باشد، آیا آن اعلیحضرت خلائی‌بوجود نمی آورند که اسرائیل با اشتیاق بسیار حاضر است‌آن راپرکند ؟

جواب - بگذارید توضیح دهم که‌تاجائیکه موضوع به ساحل غربی روداردن مربوط باشد تصمیمات گرفته شده در رباط برهمه ماتحمیل شده‌است و ما دررباط نیز گفتیم که در آینده نیز مانند زمان حاضر ، کاریاری کردن به برادران‌خود در اراضی اشغال شده راباهر شیوه قابل‌تصوری ادامه‌خواهیم دادوتعهدات‌مادرقبال آنان‌تاوقتی بهما گفته نشود که کاری که انجام میدهیم دیگر ضرورتی

اعلیحضرت ملک حسین‌هنگام پاسخ دادن به سئوالات‌فریبرز عطاپور خبرنگار روزنامه‌اطلاعات

ندارد ، به قوت خود باقی خواهدماند . تاآنجا که قضیه به‌مامربوط میشود پل هاوراه ها همچنان بازاست .بااینحال بدیهی است که ما درعین حال وظیفه داریم اقداماتی نظیرآنچه که درکنفرانس رباط تشریح شد بعمل آوریم تاتصمیمات کنفرانس رباط ، درانجا که سازمان ازادی‌بخش فلسطین راتنها نماینده ملت فلسطین‌می شناسد مفهوم ومحتوائی پیدا کند تاآنهابتوانند مسئولیتهایشان را درصحنه بین‌المللی و درهر قلمرومهم دیگری برعهده‌بگیرند.

ما مصمم هستیم مشاهده کنیم پیوندهائی که ظرف سالیان دراز، باتوجه به خطراتی که ما به‌عنوان یک ملت با آن روبرو بوده‌ایم ، بین‌مان تحکیم یافته بطورنامطلوبی تحت‌تاثیرقرار نگیرد.

سئوال - آیا اردن در این بین کشوری است درگیر جنگ یاصرفا نقش پشتیبانی کننده‌ایفا میکند ؟

جواب - اردن هنوز کشوری است مورد معارضه و این بدلیل دارابودن طولانی‌ترین‌و طویل‌ترین خط مرزی مشترک با اسرائیل است. درموردسازمان آزادیبخش فلسطین، باید گفت اکنون به‌آنها ماموریتی تفویض‌گشته که‌امیدوارم ازعهده آن برآیند و ما نیز در هرکجا که ممکن باشد از حمایت آنها دریغ نخواهیم کرد.

سئوال - اسرائیل درحال حاضرسرگرم تحکیم‌استحکامات جنگی خود درطول جبهه اردن است بنظر اعلیحضرت آیااین یک اقدام تدافعی است در قبال احتمال گشوده شدن یک جبهه سوم یا جوابی دندانشکن به سازمان آزادیبخش فلسطین ؟

جواب - من واقعا نمیدانم این مسئله را چطور میتوان تعبیر و تفسیر کرد. ولی باتوجه به‌واقعیت باید گفت ما کشوری درگیر در جنگ میباشیم .

سئوال - چنانچه در صورت دامن گرفتن جنگی‌دیگر سازمان آزادیبخش‌فلسطین‌ازاعلیحضرت درخواست کند تا اجازه دهید نیروهای این سازمان در جبهه های اردن صف‌آرائی کنند ، واکنش‌اعلیحضرت درآن‌صورت چه خواهد بود ؟

جواب- واقعیت‌هانشان میدهد که ما در کرانه خاوری رود اردن که در آنجا در برابر اسرائیل‌قرار گرفته‌ایم از یک عمق استراتژیکی بسیار کم و محدود برخورداریم و از اینرو تا مدتی تاسرحد امکان به سازندگی وتحکیم نیروهای‌خود ادامه خواهیم داد و از هرکمکی نیز که در منطقه به ما پیشنهاد شود استقبال خواهیم کرد . ما برای دریافت این‌احساس که در جهت دفاع حقه‌کشورمان ازآنچه درامکان‌داشته‌ایم استفاده‌کرده‌ایم، درابتدای امر بر قدرت ملی‌خویش تکیه خواهیم کرد تا زمانیکه به‌این مرحله نرسیم نمیتوانم‌چیزی بیشتر ازاین انجام دهیم و البته این چیزی نیست‌که درآینده‌ای نزدیک امکان‌پذیر باشد.

در مورد سازمان آزادیبخش فلسطین و روابط ما با آنها ، اولا اینکه، هر مسئله‌ای که بین ما و سازمان آزادیبخش‌فلسطین وجود داشته باشد الزاما باید بدون دخالت دیگری درمنطقه حل‌وفصل گردد. دوم تصمیمی است که در رباط اتخاذ شده و متضمن عدم دخالت هریک از کشورهای عرب منطقه در امور مربوط بفلسطینیها یا سازمان آزادیبخش فلسطین است. سوم اینکه تجارب گذشته بما نشان‌داده است‌که‌چه فلسطینی و چه اردنی ، در انجام هر امری محتاط باشیم . ما گامهائی رابجلو برخواهیم داشت که ممکن باشدنه ناممکن و یقینا از ایجادشکافهائی که خطر نفاق‌وپاشیدگی رابرایمان فراهم آورد اجتناب خواهیم کرد. چون بروز هرج‌و مرج و بحران انرژی‌ها و منابع ما را از راه و روال مستقیم ، ساختن کشوری مستحکم‌تر و بهتر از آنچه‌تاکنون داشته‌ایم ، برای خودمان ، جهان عرب و بویژه آرمان فلسطین منحرف خواهد کرد . ازاینرو برای آنچه ما میتوانیم در اینمورد انجام دهیم محدودیت‌هائی وجود دارد .

اراده ملت

سئوال - آیا به عقیده اعلیحضرت « جبهه امتناع» بر سازمان آزادی بخش فلسطین به مثابه لقب معروف « ترویا » علیه اردن‌استفاده نخواهد کرد .

جواب - این مسئله دیگر با سازمان‌آزادیبخش فلسطین‌است که در مورد آن تصمیم مقتضی اتخاذ کند ولی‌آشکار است‌که‌ما تحولات‌این منطقه رادقیقا زیر نظر خواهیم داشت .

سئوال - آیا در رباط به شما تضمینی داده شدکه در برابر دادن امتیازاتی بیشتر از شما حمایت‌شود ؟

جواب - به عقیده من بالاترین

ومحکم درکنار هم ایستادکی کنیم. ما تجارب زیادی را پشت‌سر گذارده‌ایم . ما میتوانیم به گذشته خود بنگریم و بدرستی احساس کنیم که دیگر دوران ناپختگی را پشت‌سر گذارده‌ایم .

وبا امید خوشبختی نظاره‌گر آینده باشیم . این بهترین تضمین برای ماست ، وحدت ملت و توانائی آنهادر جهت پیشرفت

تضمین ،اراده و ثابت قدم‌بودن خود مابعنوان ملتی است که استوار صحیح و گام برداشتن بسوی هدف هایشان . ولی در ورای این مسائل یقینا‌انتظار نداریم که کسی در امور مربوط به ما دخالت کند و یا برایمان مسائلی بوجود آورد . در اینجا نشان دادن ضعف‌مربوط به آرمان اعراب وتمام منطقه میگردد .

سئوال - این تمایل اعلیحضرت به وحدت و یگانگی در نامه هفته گذشته شما به نخست وزیر نیز ابراز گشته بود و من به نامه های اعلیحضرت به قاهره و دمشق و رباط نیز ایمان دارم . آیا اعلیحضرت در این نامه ها پیشنهاد تشکیل کنفرانس عالی دیگری رابین سران عرب نکرده‌اند ؟

جواب - خیر ، ما چنین پیشنهادی نکرده‌ایم و در حقیقت این نامه ها به تحولات بعد از کنفرانس‌رباط تاکنون‌مربوط می‌شد . ما عقیده داریم که تاکنون دقیقا از کلام ، روح و پیشنهادات‌کنفرانس‌رباط پیروی کرده‌ایم و امیدواریم این امر نه تنهابرداشت ما ،بلکه ماهیت واقعی مسئله باشد . من فکر میکنم که بالاخره در اینده این گفتگوها باید انجام شود ، بویژه بین رهبران کشور های عرب درگیر جنگ و احتمالا سازمان آزادیبخش فلسطین ، ولی هنوز تاریخ و زمان به خصوصی برای این کنفرانس تعیین نشده است .

سئوال - یکی ازمسائلی که اعلیحضرت همچنان با آن روبرو هستند مسئله اصلیت فلسطینی‌هاست شما گفته‌اید که آنها می توانند ملیت فلسطینی برای خود انتخاب کنند ولی آیا اگر فلسطینی‌ها چنین کنند باز هم‌از مزایائی یکسان بادیگر مردم اردن برخوردارخواهند بود ؟

جواب - این‌مسئله به‌همین شکل‌است‌و خواهد بود و در هرشرایطی‌که‌پیش‌آید تصمیماتی که ما خواهیم گرفت و یا در آینده نزدیک در اردن گرفته خواهدشدبه نوکردن‌و مدرنیزه کردن قوانین‌مامحدود خواهد بود .

برای اولین‌بار ما فرصت خواهیم داشت‌که شاهدشرکت زنان این کشور در انتخابات باشیم . مسئله اینست که مشخص شود چه کسی واقعا برای‌شرکت‌درانتخابات‌ذیصلاح است و چه کسی از حق رای برخوردار میباشد . ولی در مورد نداشتن پاسپورت اردنی و ملیت اردنی ، این امر عملی نخواهد شد مگر اینکه کسی شخصا مایل باشد ملیت اردنی از وی سلب شود و در آن صورت به این افراد چنین اجازه‌ای داده خواهد شد . درموردمردم فلسطین‌الاصل که مایند اردنی بمانند صرفنظر از اینکه حق رای دارند یا نه ، ما مصریم که حقوق مسلم و اساسی آنها در سرزمین فلسطینی‌شان از آنها سلب نگردد و انتخابی که میکنند و هر اقدامی که در داخل خاک اردن بعمل می آورندبه حقوق‌آنهادر فلسطین لطمه‌ای نزنند .

سئوال - آیاپولی که‌در رباط به اردن قول داده شد ، صرف مصارف نظامی خواهد شد یا اقتصادی ؟

جواب - این پول خصوصا برای مصارف نظامی بود و این امر در رابطه با مطالعات و بررسیهائی صورت گرفت که‌در سطح امور نظامی‌اعراب در قبال نیاز های اساسی مقابله با اسرائیل با توجه به گذشت‌زمان‌و با تغییر اوضاع انجام گرفته بود .

سئوال - آیااعلیحضرت از شرکت اردن در جنگ ۱۹۶۷ و عدم شرکت آن‌در جنگ ۱۹۷۳ متاسف‌نیستند؟

جواب - من از اقداماتی که کشورم در گذشته و در شرایط مختلف بعمل آورده متاسف نیستم ما درگذشته با توجه به مقتضیات زمانی در انجام بهترین کار تا سرحد امکان کوشیده‌ایم و به آنچه‌که به عقیده ما درست بوده عمل کرده‌ایم و به عقیده من کاری صورت نگرفته است که ما اکنون برایش‌تاسف بخوریم .

در مورد جنگ اکتبر ، با توجه بشرایط زمانی و برنامه‌ای ، این جنگ برای ما تعجب آور بود ودر آن شرایط کاری بیش از آنچه انجام دادیم از عهده ما برنمی‌آمد . ما توجه خود رامعطوف به‌دفاع‌از کشورمان کردیم و هنگامیکه اوضاع در جناح ما و کشور برادرمان سوریه به خطری مسلم تبدیل شد از حد اکثر امکان خود درکنترل آن استفاده کردیم .

سئوال - حتی بدون کرانه باختری‌روداردن امور اقتصادی کشور شما پیشرفت کرده‌است واین امر برهمگان آشکار است . در شرایط کنونی پیش بینی اعلیحضرت در مورد آینده اقتصادی اردن چیست ؟

جواب - آینده‌ای بسیار درخشان وامیددهنده . شما به این تحولات بالفظ «پیشرفته» اشاره کردید ، این واقعیتی است.قدرت اقتصادی مابالقوه‌در اینجا بسیارعظیم‌است .صرفنظر از منابع ملی مثل فسفات ،مس، پتاس بحرالمیت ، کشاورزی وصنایع بیش از هرچیز اراده ملی در جهت پیشرفت بواقع عظیم و درخشان است .

سئوال - عقبه‌یکی اززیبا ترین نقاط خاورمیانه است ولی عملیات آلوده سازی لاقیدانه درساحل اسرائیلی خلیج زندگی دریائی دراین نقطه را از بین برده است ، آیا اعلیحضرت‌تاکنون درمورد عنوان کردن این مسئله دریکی از مراجع بین‌المللی اندیشیده‌اند :

جواب - ما در طرف خود از هرکاری که بتوانیم فروگذار نمی کنیم ، چون عقبه بعنوان رابط اصلی مابا جهان خارج توسعه یافته است ، صادرات فسفات نیز بشرق دورو‌غیره از همین‌راه بافاصله صورت‌میگیرد گرچه‌ماتاکنون‌مسئله‌عقبه را به هیچیک از مراجع و تریبون های بین‌المللی ارجاع‌نکرده‌ایم، ولی‌یقینا امیدواریم تمام کسانی که در منطقه عقبه ذینفع می باشند براین اصل صحه می گذارند که چه زندگی‌دریائی وچه زیبائی طبیعی منطقه باید حفظ شود و از اقدام جهت جلوگیری از آلوده سازی و وارد آوردن لطمات جدی به آن فروگذار نخواهند کرد .

سئوال - اعلیحضرت‌از دیرباز همواره سازنده پل های ارتباطی بین ایران و ترکیه و پاکستان وبویژه‌ایران و جهان عرب بوده‌اند . نظرتان درمورد توسعه این روابط چیست ؟

جواب- ماز روابط حسنه‌ای که‌فیمابین اردن و ایران وجود دارد بخود می بالیم .شاهنشاه ایران برای من همواره سر مشق بوده‌اند .

چه‌درفداکاری برای ملتشان وچه برای تمام منطقه و چه درکوششهای عظیمی‌که درجهت سازندگی ایران و رهبری این کشور به‌افق هائی درخشان‌تر بعمل‌آورده‌اند و گذشته ازاینها شاهنشاه برای من برادری بسیار عزیزند و نمونه‌بارز و درخشان از آنچه یک رهبر راستین میتواند باشد . بالاتر از اینها نقشی که ایران ازنظر کمک به‌منطقه‌ایفامیکند بخودی خودنشانه‌ای است که ما با سرافرازی وغرور به‌آن بنگریم به همانگونه که‌باغرور به‌توسعه روزافزون روابط ایران با برادران مسلمان جهان عرب مینگریم .

من اطمینان دارم که آینده موجب همکاریهای نزدیکتر در روابط ما، حل مسائل ، ایجاد اطمینان بیشتر وآینده بسیار امید بخش‌تر و درخشان تر خواهد شد . ودر هرکجا که مابتوانیم کمکی بکنیم ، با افتخار وسرافرازی فروگذار نخواهیم کرد .

مثلاهمین امروز بارئیس دانشگاه اردن درمورد این امکان بحث میکردیم که روزی بتوانیم برادران عرب وبرخی از برادران مسلمان خود را بمطالعه در تاریخ خودوادادریم و در یابیم که چگونه میتوانیم آنرا دوباره نویسی کنیم ودر نوشتن آن نه تنها نظرات یک ملت بخصوص در روابط آن بادیگر همسایگانش را منعکس کنیم بلکه بگونه‌ای که ما را بیشتروبیشتربهم نزدیک کند و درآن‌ابعادکاملی ازحقایق بازگو شده باشد این تنها یک نمونه از مسائلی است که در شرایط کنونی وجود داردو مااحساس میکنیم که برای حل انها باید فداکاریهائی صورت گیرد وهر کس بنوبه خود مشارکت و همکاری نماید ولی کمک های بیشتری است که خود ایران هم اکنون به این امرمی کندو ازاینرو ما باخوش بینی عظیم وزیاد به آینده مینگریم .

نوشته : الکساندر سولژنیتسین
ترجمه : ناصر خطیر

(۶۳)

کارمجانی درزندان

بااین‌حال مقامات شاراشکا عقیده داشتند که اره و تبر در دست یک زندانی ممکن‌است به سلاحی خطرناک تبدیل گردد و از این جهت نسبت به سولوگدین که‌حاضر شده بود مجانی تن بدین‌کارمشکل دهدسخت مشکوک بودند و تصور میکردند که وی قصد دارد به بهانه شکستن هیزم و با استفاده از تبر و اره وسائل فرار خود را فراهم آورد یادیگر زندانیان را بشورش‌وادارد برای پیشگیری از چنین احتمالی درتمام مدتی که‌زندانی مشغول اره کردن کنده درختها و شکستن هیزم‌بوددر پنج متری او یک نگهبان مسلح مراقب کوچکترین حرکت و اقدام او بود و در عین حال احتیاط میکرد که مبادا سولوگدین با تبرضربه‌ای‌باو واردآورد ولی سولوگدین نه قصد فرار داشت و نه قصد حمله نگهبان‌بااین حال روز بروز سوء ظن مقامات زندان شدیدتر می شد بالاخره سولوگدین تهدید کرد که اگر مراقب را از کنار او برندارند از اره‌کشی وهیزم شکنی صرفنظر خواهد کرد و چند روز تهدید را بمرحله عمل گذارد چون نگهبانان و کارگران آزاد حاضر نبدند برای آشپزخانه و زندان هیزم تهیه کنند ناچار مقامات اجازه دادند سولوگدین تنها کار کند . بهرحال از برج نگهبانی میشد رفتار زندانی زیر نظر باشد گاهی «نرژین» و «روبین» نیز برای استفاده از هوای آزادبه سولوگدین در کار هیزم شکنی کمک میکردند ...

تاریکی شب کم‌کم از افق محو می شد و نور چراغها با اولین روشنائی های‌روزدرهم می‌آمیخت. دربان‌شاراشکا از پشت ساختمان ظاهر شد گرچه او خود نیز زندانی بود ولی مستقیما زیر نظر فرمانده انستیتوماورینو کار میکرد و از مقامات‌زندان دستور نمیگرفت او در تمام ساعات روز حق داشت در محوطه شاراشکا رفت و آمد کند ولی بهرحال از بالای برج مراقبت هدف مسلسل ها بود . «اسپیریدون‌بگوروف» دراین‌زندان وظیفه داشت اره ها و تبر ها را تیز کند ودراین لحظه یک اره تیز شده را برای سولوگدین می‌آورد «اسپیریدون» از یک چشم کور بود و چشم دیگر هفتاد درصد از بینائی خود را از دست داده بود و بهمین جهت مقامات زندان از فرار او بیم نداشتند.

سولوگدین فریادزد :
- آهای. اسپیریدون .
- چه خبر است ؟
- این‌اره تیز نیست .
- سنه، خسته هستم وانگهی الان رفقای‌شما خواهند آمد .

وی خبری از آمدن کسی نبود . روز روشن شده بود، سولوگدین پرسید :
- چطور شدترا به‌شاراشکا فرستادند ؟
- راست است اینجا فقط تحصیل کرده هارا جمع کرده‌اند در حالیکه من شیشه‌گر هستم سابقا در یک کرخانه شیشه گری در «بریانسک »کار میکردم ولی مرا باینجا آوردند اول خواستند مرا برگردانند ولی فرمانده انسینو مرا نگاهداشت .

دراین موقع سرو کله «نرژین» از دور پیدا شد:
- رفقا سلام .

نرژین لباس ها و روپوش خود را درآورد تاآماده کار کردن‌شود،سولوگدین گفت:
- گلب. مگر دیوانه شده‌ای ؟. یخبندان است.

نرژین مشتی از بلورهای یخ را جمع کردو محکم مشغول ماساژ دادن سینه و پشت و پهلوهای خود شد. نرژین عادت داشت که درطول زمستان بدن خود را بابرف ماساژ بدهد ولی هروقت نگهبانها اورا میدیدند مانع ازاین‌کار میشدند

بخار از بدن نرژین بلندشد، اسپیریدون گفت :
- تنت گرم شد .

نرژین پرسید :
- برایت کاغذ نرسیده است ؟
- چرا .
- بس‌چرا نیاوردی برایت بخوانم ؟
-گروهبان کاغذ را بمن نداد.

نرژین ماساژ راقطع کردو پرسید :
- میشکین ؟... نمیخواهد کاغذ را بتو بدهد ؟
- دیررسیدم ... گروهبان میشکین دیگر کسی را نمی‌پذیرفت، حالا باید منتظرباشم تا روز دوشنبه کاغذ را بگیرم ....
بیشرفها !

اسپیریدون در حالیکه کلاه پوستی‌را روی گوش هایش میکشید گفت .
-دیگر باید بروم .

سولوگدین فریاد زد :
- تبر ... تبررا کجا گذاشتی ؟
- افسر نگهبان آنرا خواهد آورد .

نرژن در حالیکه باحوله خود را خشک میکرد گفت:
- انتون یاکونوف ازمن راضی نیست...
و دیروز پیشنهاد کرد که به گروه رمز محق شوم ولی‌من این پیشنهاد را رد کردم.

سولوگدین گفت :
-تو حساب گرنیستی ، شاعری .

سولوگدین خود تمام امکانات را بکار میبردتا توجه مقامات زندان را بخودجلب نکند و مورد عنایت ایشان قرار نگیرد . حتی‌حاضر نبود برای‌بهتر زیستن وجیره بیشتر و آسایش خوداز ایشان‌امتیازبگیرد، برعکس به عنایت روسا بی‌اعتنا بودوخود ایشان را تحقیر میکرد و بهمین علتدر میان زندانیان شخصیتی پیدا کرده بود. همه چیز حتی جدی‌ترین مطالب را بشوخی و مسخره میگرفت وطوری سخن میگفت که معلوم نبود در گفته خود جدی و صادق است یا طرف را استهزا میکند و هروقت دراین باره از او سئوالی میشد میگفت :

- آقایان ما زندگی دشوار وکشنده‌ای داریم ، همه نمیتوانیم در تمام مواردانفاق نظر داشته باشیم اگر غیر ازاین بود دیگر مباحثه و گفتگو بیفایده بودو همه چیز کسل کننده و ملال‌انگیز میشد.

حتی«سولوگدین» در گفتن همین کلمه «آقایان» که‌بجای «رفقا» بکار میبرد سعی میکرد پابر روی رسوم بگذارد .

نرژین لباس‌خود را بتن‌کرد.«سولدگدین» خیلی خوشحال بنظر میرسید ولی نرژین میل نداشت در این لحظه باوی در بره مسائل مهم فلسفی به بحث پردازند و در مورد نیکی وبدی بگفتگو پردازند‌و درحالیکه حوله رامانند شال گردن بدور گردن خود می‌پیچید گفت:

- تنها چیزی که ما از این زندگی دریافته‌ایم این است که هیچ نمیدانیم . آنوقت اره را بدست گرفت و در حالیکه آنرا بسوی «سولوگدین» دراز میکرد به سوی چهار پایه‌آمد، دونفری مشغول اره کردن کنده ها شدند دومرد احساس‌سرما میکردند بهمین جهت تمام قدرت خود را در اره کردن چوب بکار میبردند تا عضلاتشان گرم شود، کار بخوبی سابق پیشرفت نمیکرد ولی هرچه بود چون‌به میل خود و در واقع بصورت ورزش و تمرین اینکار را انجام میدادند از آن‌لذت میبردند.

وقتی چهارمین کنده اره‌شد«سولوگدین» که‌در نتیجه فعالیت صورتش برافروخته بود گفت :
- مواظب گره های چوب باش.
- درست است این کنده کثافت همه‌اش گره است.

در هر رفت و آمد اره مقداری‌خاك اره زرد رنك و خوشبو باطراف میپاشید و روی شلوار وکفشهای آن دو میریخت ولی این‌کار در درون آنها صلح‌و آرامش‌ایجاد میکرد و به آنها فرصت میداد تا بافکار خود نظم وترتیب دهند «نرژین» که شب بد خوابیده و از خواب با ناراحتی بیدار شده بود با خود میگفت‌که پنج سال باقیمانده محکومیت بهر صورت پایان خواهد گرفت و علیرغم دوازده ساعت کار سخت در روز قادر است پنج سال‌مقاومت کند . نرژین به «سولوگدین» میاندیشید آرام ماندن را از او فرا گرفته بود و درکی که از زندگی داشت هر چه بود نمیبایست‌زندگی‌در زندان را فاجعه بحساب آورد بلکه میبایستی آنرا نعمتی بشمارد ...

طبیعت بیجان در جشنواره فیلم تهران

کارگردان سهراب شهید ثالث

جواد مجابی

طبیعت بیجان، فریادی در سکوت

دیروز در بخش سینما در آسیا فیلم بلند طبیعت بیجان به نمایش درآمد «طبیعت بیجان»، مجرای یک اتفاق ساده است، راهبان پیری که در رخوت و ظلمت روز های پایان‌عمرخویش است ناگهان حکم بازنشستگی، مثل سنگی در مرداب زندگیش می‌افتد،یک لحظه پیرمرد آشفته میشود. تکانی میخورد، آمادو باره مرداب‌ساکن میشود و روزهای تیره و تار همچنان بر سر مرداب بیفروغ و دیرمان ادامه می‌یابد.

طبیعت بیجان، سینمای تصویر های آرام است که با ریتمی کند در فضای غیرمنگ سپیده دم و غروب جریان دارد.

در ایستگاه، همه چیز ایستاده است، روز های زمستانی پیرمرد راهبان و همسر پیرش، اگر حتی پسر سربازش‌هم سبی از پادگان به منزل آنها بیاید باز هم درایستگاه واقعه‌ای رخ نمیدهد، حرفی و حرکتی جز بر مدار غریزه در کار نیست. خستگی‌وخواب دراینجا معنای زندگیست، حتی طبیعت هم بیجان است مثل آدمها که جان زندگی ندارند. زندگی آنها ،کار بیهدفی است‌که آنرا انجام‌میدهند، پیرمرد راه قطارها را میگشاید و می‌بندد و پیرزن مدتی قالیچه می‌بافد که «همه‌اش ضرر است» پیمی و حرفی در کار نیست، نخست می‌پنداری این سکوت که جز به ضرورت شکسته نمیشود از زندگی پیرمرد و پیرزن ناشی میشود، خاصیت پیری‌و درماندگی و بی‌چیزی است، اما پسر جوان هم حرفی ندارد، حرکتی جز برای خواب‌وخوراک ندارد،حتی راهبان جوانی که بجای پیر مرد می‌آید درمانده است و گیج.

در ایستگاه هیچ حرکتی نیست اما قطارها ! از ساعاتی از شب یاروز قطارهامیگذرد،بی‌آنکه‌بماند،

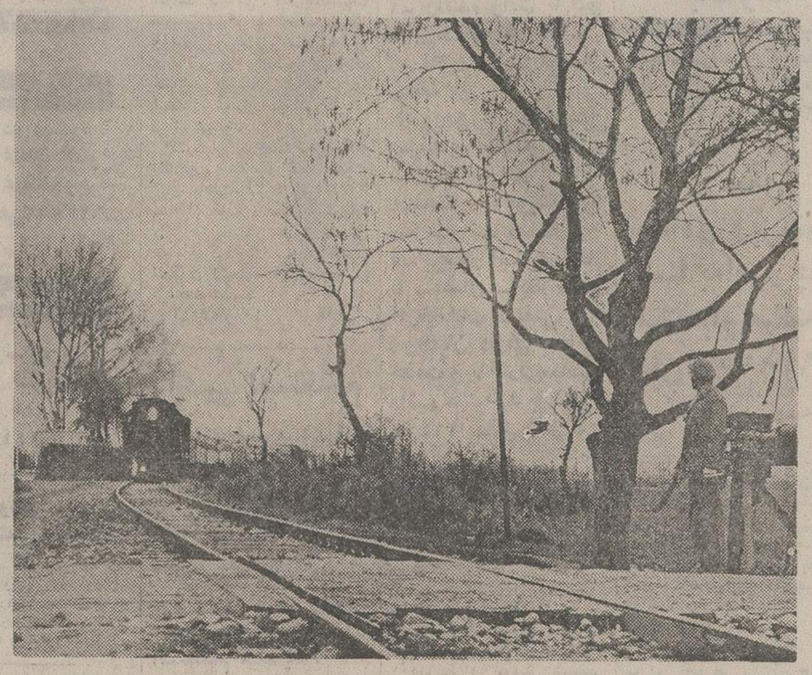

طبیعت بیجان

بی آنکه مسافری از آن پیاده یا در آن سوار شود ایستگاه ،جائی برای ماندن، فرسوده شدن و بیمعنی شدن است آنهم نه بهشتاب در طول سالیان بلکه ذره ذره و بی‌عذاب.

سهراب شهید ثالث با نگرش به زندگی آدمهای عادی، برای آنها دلسوزی نمیکند، چه جای ترحم است ؟ او این زندگی راکد و سرد را که در همه جای دنیابرای قشری‌وگروهی هست‌نشان‌میدهد. بی هیچ راه حلی، همانگونه که آدمهای فیلم نیز راه حلی ندارند و اگر میجویند (مثل آمدن پیرمرد از ایستگاه به شهر)پاسخی نمی‌یابند در این دنیای سرد و خالی هر آدمی جزیره‌ایست تنها، کرمی است در پیله خود، اگر پروانه نشود لاجرم میپوسد.

فیلمبردار طبیعت بیجان هوشنگ بهارلو است، در این فیلم رنگی که جز آبی سرد، خاکستری کدر و رنگهای مفرغی در آن نیست. یک لحظه نوروروشنی نیست‌جز بر پیشانی قطارهائی که در شب از ایستگاه میگذرند فیلم نبضی کند دارد ریتمی بیمار و مناسب بایک زندگی بیمار.

حرکات فیلم‌تکراری است رفتن‌ها و آمدنها مدام تکرارمیشود ،حتی پرسشهاو پاسخها ،بهارلو،دوربین ایستای خود را برای ضبط این واقعه ساده در ایستگاه درست و هشیارانه بکار گرفته است.

بازیگران (ز ـ بنیادی ـ زهرا یزدانی ـ حبیب‌الله سفریان) چنان آرام و طبیعی و زنده هستند که گوئی این فیلم با دوربین مخفی گرفته شده است، این طبیعی بودن و بازیهای عالی را مدیون کارگردانی شهید ثالث هستند،

طبیعت بیجان که بی ادعا و ساده مینماید، سینمای آسانی نیست. سهل انگاری در آن راه ندارد بودن این فیلم در سینمای مایعنی هنوزفکرهستو اندیشیدن ادامه دارد این فیلم یک واقعه فوق‌العاده سینمای ماست،حتی‌اگر پشتوانه جوایز بین‌المللی رانمی داشت.

سلیمون آی سلیمون موکت فلنکو چنده

۲۳ تومن بالا حقیقتا قشنگه

خیابان پهلوی میدان ولیعد کوچه ارژنگ شماره ۷ تلفنهای ۶۲۳۹۲۶ - ۶۲۷۷۸۲

نگاهی به‌فیلم اشتپن ولف وفیلم مالر

پناه‌بردن به‌رؤیا پیشه آنها بود

اشتپن ولف

کارگردان فردهینز ـ سویس

«هاری‌هلر» یک یاغی میان سال است که از قرارداد های اجتماعی بجان آمده، گرگ هاری است که دل بمرگ نهاده است درگشت وگذار خویش، در سلسله وقایعی غرق میشود بسودای آنکه زندگی تازه‌ای بیابد، ماجراهای تازه ،ماهیت اصلی او را بدوبازمینمایاند. درپایان او در تئاتر جادوئی ژرفترین شناخت را درباره خویشتن بدست می آورد.

این فیلم‌که براساس‌نوشته‌ای از هرمان‌هسه استوار است توسط فردهینز کارگردانی‌شده است. این کارگردان درهدایت بازیگر توانائی چون ماکس‌فن سیدو (بازیگرفیلم های برگمان) وهماهنگ کردن کار هنرپیشه چون دومینیک‌ساندرا وکارلا ـ رومانلی، همانگونه موفق‌است که در «پریدن فضای سالم و چشمنواز فیلم.

فردهینز، ازوسائل گوناگون بیانی درالقاء اندیشه‌های«هسه» سود جسته است. ازکارتون گرفته تاتجربه های متنوع‌چاپ فیلم و بازی بارنگ، این واریاسیونهای رنگی را درصحنه های «تئاتر جادوئی» بشیوه‌ای تحسین انگیز عرضه کرده‌است.

این فیلم وابسته به‌ادبیات و روانشناسی است ،کارکردان «هسه» سخت وفادار مانده و بیان فلسفی او را به امانت‌حفظ کرده است.

مالر

انگلستان ـ کن‌راسل

کن‌راسل روزهای‌اخرزندگی «گوستاومالر»رامو ضوع‌فیلم‌خود قرار داده است. این فیلم گرچه از نظر زیبائی وهماهنگی بپای‌مرگ دروتیز(اثرویسکونتی) نمیرسد که آنهم تصاویری از روزهای پایان عمر موسیقیدان را در برداشت، اماکن‌راسل درسطحی گسترده و متنوع بزندگی واقعی مالر پرداخته وباصرحت بیشتری‌واقعیت‌زندگی موسیقیدان را باز نمود است، اگرچه باعتقاد ومنتقدان غربی «کن‌راسل» در این فیلم بیشتر زندگی خود را مطرح کرده تا مالر را، بهرحال هراثربیشتر ازژرفای وجود سازنده مایه‌می گیرد.

درآغاز فیلم، خانه زیبائی درمیان دریاچه که‌یکباره آتش میگیرد، تمثیلی از یک زندگی نابود شده است که در سراسر فیلم کارگردان برآن تاکید می کند مالر که از آغاز وصله‌ناجوری برزندگی اطرافیان‌است درمیان خانواده‌ای که‌پدرشراب قاچاق میفروشد و مادر زنی عاطل ونگونبخت است بایک دوجین بچه مالر ازپدرو مادرو از معلم موسیقی گریزان است، از واقعیت سرد وبیرحم بهرویا های بیمارگونه‌اش پناه میبرد و موسیقی‌اش از این رویاها زاده میشود.

مالر با «آلما»زنی که‌گاه‌منجات دهنده او و زمانی عذاب‌دهنده اوست درقطاری به سوی‌وین درحرکتند .فیلم آغاز خوش زندگی آنها که ازصمیمیت و عشق سرشاربود اشاره‌هادارد‌و به رابطه‌ای که این روزهای‌اخر بین «آلما» ویک افسر پیداشده است. این رابطه موسیقیدان را رنج میدهد و در رویای او به کابوسی بدل میشود.

مالر وآلما درفاصله راه، زندگی گذشته خود را بیادمی آورند.

مالر دودکی خود را، درس خواندن، آشنا شدن بانوازده دیوانه را درجنگل، ازدواج، مرگ فرزند، عشق خود را بازنی دیگر و رابطه زنش رابا یک افسر بیاد می‌آورد.

بیان این زندگی که‌گاه به رویا شبیه است وزمانی واقعی است به قدرت موسیقی مالر جان ومعنی می‌یابد. یکی از زیباترین صحنه‌های فیلم‌رویای گرائیدن او به‌مسیحیت است و رابطه‌اش بافرشته‌تندخوئی که آرم آلمان‌نازی بردامن دارد.

قطار به مقصد نزدیک می شود مالر که از یک حمله قلبی جان بدربرده به ظاهر سلامتی خود را بازیافته است اما مرگ درپایان سفر درکمین اوست.

فیلم‌کن‌راسل‌بیانی‌تمثیلی‌دارد، اوپوسته وقایع رامی‌شکافد تا بابرش این زندگی به ژرفای رویداد هابرسد ،هررفتارقهرمان فیلم بوسیله رخداد های قبل و بعد توجیه میشود.

داوران جشنواره فیلم تهران، در بارهٔ فیلم‌ها چگونه قضاوت خواهند کرد؟

سینما، تنها پناهگاه مردم است!

داوران جشنواره فیلم تهران، در باره فیلمهایی که در قسمت مسابقه این جشنواره به نمایش درآمده است، یانمایش داده خواهد شد، چگونه قضاوت می‌کنند؟

هیات داوری جشنواره فیلم تهران دیروز در گفت وگویی با نمایندگان مطبوعات و وسائل ارتباط جمعی، از ضوابط و معیارهای گزینش فیلمهای برترو مسائل مربوط به آن صحبت کردند.

نخستین سئوال این بود: «داوران برچه ضوابطی قضاوت خواهند کرد؟ وباتوجه به اینکه اصول تربیتی کشورها متفاوت است، آیا این اختلاف در نحوه قضاوت در باره فیلمها و انتخاب آنها تاثیر دارد یانه؟»

«روبن مامولیان»، یکی از اعضای هیات داوری برای این سئوال چنین پاسخی داشت:

کارهنری باید از کیفیت هنری برخوردار باشد و مسائل‌اجتماعی و فرهنگی بومی، تنها شاخه‌هایی از این هنر است، که بهرحال‌در ارزیابی آن بی‌تاثیر هم نیست.

«پیتر شامونی» داور آلمانی تنها به گفتن یک جمله بس کرد: من فقط میگویم که هنر چیزی جدا از حسن نیت است.

«جیلوپونته کورو» داور ایتالیائی در باره ژوری صحبت کرد وگفت: هیات داوری امسال از افرادی که عاشق کار سینما هستند ترکیب شده است و فکر میکنم با دید خاصی که تک تک افراد این گروه به سینما دارند، آراء آنها واکسنی باشد برای‌آن دسته از داورانی که جوایز آنچنانی میدهند.

اعمال نفوذها

«روبن مامولیان» در باره‌اعمال نفوذها در جشنواره‌ها صحبت کرد و گفت: در دنیای امروزکه کمر همه چیز از نظر اقتصادی ـ اجتماعی شکسته است و بسیار چیزها طاقت احتیاجات مردم را ندارد، وقتی خوب نگاه کنیم می‌بینیم که سینما تنها پناهگاه‌مردم است.من درفستیوال‌های سینمایی کشورهای بسیاری شرکت کرده‌ام وهمیشه احساس کرده‌ام سوای آن زدوبندها، این تنها وسیله ایجاد روابط‌دوستانه وبرادرانه در میان آدمهائی است که کمتر یکدیگر را می‌بینند. اما در نهایت امر به ملاحظات هنر یا ملاحظات سینما یا ملاحظات اقتصادی در سینما میرسیم و مسلم است که هر کشوری که فیلمی در یک جشنواره دارد، تلاش میکند ملاحظاتی بوجودبیاوردتا فیلمش برنده شود، اما بنظر من همه این کوششها را برای اعمال نفوذ میتوان با حسن تفاهم ردکرد و به غایت کار اندیشید.

«آلن روبگریه»در باره‌فستیوال‌ها ـ بطور کلی ـ سخن گفت و اضافه کرد: باید دید هدفیک فستیوال چیست و چه رسالتی را بعهده دارد: هدف تجارت

بقیه درصفحه ۱۲

آگهی

وزارت راه‌وترابری در نظر دارد تهیه وسرویس غذای (ظهر) حدود ۱۲۰۰ نفراز کارکنان ساختمان مرکزی وحوزه معاونت اجرائی وراهداری را بمدتی که بیشتر از یکسال نباشد برای پنج روز در هفته به‌افراد یا شرکتهای واجد صلاحیت واگذار نماید داوطلبان حداکثر تا پایان وقت اداری روز چهارشنبه ۲۰ر۹ر۵۳ با در دست داشتن مدارک لازم مربوط بسوابق و تجربیات کار و اعلام میزان سرمایه که بتائید یکی از بانکهای مجاز رسیده باشد و همچنین دریافت شرائط و برگ مشخصات بوزارت راه‌وترابری واقع در خیابان فیشر آباد چهارراه ناصر طبقه دوم اطاق ۲۲۱ مراجعه نمایند.

بدیهی است انجام کار طبق قراردادی خواهد بود که بین پیمانکار بعنوان مجری کار از یکطرف وشرکت تعاونی مصرف کارکنان وزارت راه‌وترابری بعنوان کارفرما از طرف دیگر منعقد ومبادله خواهد شد.

وزیر راه‌وترابری

م الف ۱۷۸۲۱

آگهی حراج

شرکت سهامی‌کل معادن‌و ذوب فلزات ایران محصول استخراجی سنگ فیروزه خام معدن فیروزه نیشابور را درتاریخ های پنجشنبه بیست‌ویکم آذرماه وپنجشنبه بیست‌و هشتم آذرماه وپنجشنبه پنجم‌دیماه‌وپنجشنبه دوازدهم دیماه وپنجشنبه نوزدهم دیماه سال‌جاری از طریق حراج‌به فروش میرساند.

شروع‌حراج درروزهای فوق‌از ساعت یک‌بعداز ظهر میباشد و محل‌حراج شهر مشهد خیابان پیش‌آهنگی خانه پیش‌آهنگ انجام خواهدشد.

داوطلبان شرکت درحراج میتوانند برای کسب اطلاعات بیشتردرتهران بامورباززگانی‌شرکت‌واقع درخیابان تخت‌جمشید شماره ۴۶۷ ویا درمشهد به‌اداره معادن خراسان واقع درخیابان پهلوی اول خیابان جنت‌مراجعه فرمایند.

م الف ۱۷۸۰۴

شرکت سهامی کل معادن وذوب‌فلزات‌ایران

آگهی مناقصه شماره ۱۰۴

نیروی هوائی شاهنشاهی تعدادی ملبوس بیمارستانی مورد نیاز خود را از طریق مناقصه خریداری مینماید.

پیشنهاد دهندگان میتوانند با مراجعه‌بستاد فرماندهی‌نیروی هوائی (خیابان‌فرح‌آباد)ودریافت برگ شرائط و مشخصات پیشنهادات خود را برطبق مفاد مندرج در برگ شرائط و تنظیم نموده وتا ساعت ۱۴ روز شنبه ۱۶ر۹ر۵۳ بدفتر دبیرخانه ستاد فرماندهی نیروی هوائی‌تسلیم نمایند. م الف ۱۷۰۸۲

نیروی هوائی شاهنشاهی

گروه فرهنگی خوارزمی

برای کلاس های (ترمی) آمادگی کنکور در گروه های زیر:

۱ـ گروه اول (پزشکی علوم‌طبیعی)

۲ـ گروه دوم (مهندسی وریاضی)

۳ـ گروه چهارم (اقتصاد وعلوم اجتماعی)

که از روزدهم آذرماه ۱۳۵۳ شروع ودریک ترم که بمدت سه ماه ونیم ادامه دار دثبت‌نام می نماید.

از دانش آموزان در طول ترم امتحان تستی بروش کنکور سراسری دانشگاهها و مدارس عالی کشور بعمل میاید و اوراق امتحانی بوسیله ماشین های I.B.M. تصحیح ونتیجه آن کتبا اعلام میگردد.

داوطلبان جهت ثبت‌نام می‌توانندبا دو قطعه‌عکس به آدرس زیر مراجعه فرمایند:

واحد شماره یک: خیابان دانشگاه چهارراه سزاوار تلفن: ۴۳۱۸۰ـ۴۹۹۵۳

خانه دلخواه خودرا فوراً قیمت کنید

و با استفاده از

وام پس انداز مسکن بانک رفاه کارگران

خریداری نمائید

بانک رفاه کارگران

برای هر واحد مسکونی

تا ۳۰ برابر موجودی شما حداکثر ۳ میلیون ریال وام مسکن میدهد

با استهلاک ۱۵ ساله

ستاره بخت شما

فروردین ـ ممکن است برای انجام کاری براهی دور بروید.

اردیبهشت ـ روابط خود را با لجبازیهای‌بیجا بااطرافیان تیره می‌کنید.

خرداد ـ یکی ازتصمیمات‌خود را عوض می‌کنید.

تیر ـ نگرانی شما برای یک دوست برطرف میشود.

مرداد ـ روز پرجنجالی درپیش است و یک خبر خوب جاشنی این روز خواهد بود.

شهریور ـ یکی از آرزوهای شما صورت عمل بخود می‌گیرد.

مهر ـ موفقیتی را برای شما پیش‌بینی می‌کنیم.

آبان ـ با شخص مورد نظر به توافق کامل می‌رسید.

آذر ـ کار و مشغولیت تازه‌ای پیدا می‌کنید.

دی ـ در انجام کاری سهل ـ انگاری خواهید کرد.

بهمن ـ با یک شخصیت مهم درباره خانواده‌تان‌صحبت می‌کنید.

اسفند ـ از اینکه بدبین و ناامید باشید پیشرفت نخواهید کرد.

کاشی سعدی

پیشرو در صنعت سرامیک ایران

برنامه اول

یکشنبه

۱۷ـ۳۰ اخبار
۱۷ـ۴۰ روستائیان
۱۸ـ۰۵ عصرحجر
۱۹ـ۰۵ اخبار ورزشی
۱۹ـ۱۵ خانواده دیویس
۱۹ـ۴۵ یکی‌بود یکی‌نبود
۲۰ـ۰۰ اخبار
۲۰ـ۳۰ آیرون‌ساید
۲۱ـ۳۰ درباره زبان پارسی
۲۲ـ۰۰ موسیقی ایرانی
۲۲ـ۳۰ نشانه‌های خوب گذشته
۲۳ـ۰۰ گفتگو باآقای‌دکترمنوچهر آزمون درباره‌مسائل حج

نیمروز دوشنبه

۱۲ـ۰۰ اخبار
۱۲ـ۰۵ مینیاتورهای آسیائی
۱۲ـ۳۰ داستان فورسایتها
۱۳ـ۳۰ موسیقی محلی
۱۴ـ۰۰ اخبار

برنامه دوم

یکشنبه

۱۹ـ۳۰ موسیقی و تصویر
۲۰ـ۰۰ اتاق اخبار
۲۰ـ۰۵ شجاعان
۲۰ـ۵۵ واریته
۲۱ـ۰۰ اخبار از برنامه دوم
۲۱ـ۳۰ مرزهای دانش
۲۲ـ۰۰ تسخیرناپذیران:
این‌هفته: داستان‌راستی‌هلر
۲۲ـ۴۵ برنامه‌ویژه‌سومین‌جشنواره جهانی فیلم تهران
۲۳ـ۳۵ موسیقی نیمه‌شب

تلویزیون آموزشی

برنامه صبح دوشنبه

۸ـ۱۵ علوم ۱
۸ـ۴۰ علوم ۲
۹ـ۰۵ تاریخ ۲
۹ـ۳۰ تاریخ ۱
۹ـ۵۵ زنگ تفریح
۱۰ـ۱۵ انگلیسی ۱
۱۰ـ۴۰ انگلیسی ۲
۱۱ـ۰۵ علوم اجتماعی۲
۱۱ـ۳۰ علوم اجتماعی ۱

برنامه بعد از ظهر

۱۴ـ۳۰ حرفه و فن ۲
۱۴ـ۵۵ حرفه و فن ۱
۱۵ـ۲۰ ادبیات فارسی ۲
۱۵ـ۴۵ ادبیات فارسی ۱

توضیح:

عددهای ۱ مربوط به‌دوره‌اول راهنمائی

عددهای ۲ مربوط به‌دوره‌دوم راهنمائی

تلویزیون امریکا

یکشنبه

۱۵ـ۰۵ جای دانیا
۱۵ـ۳۰ دنیای دیگر
۱۶ـ۰۰ اخبار
۱۶ـ۰۵ خیابان سسام
۱۷ـ۰۰ کمپانی برق
۱۷ـ۳۰ تفنگدار
۱۸ـ۰۰ اخبار
۱۸ـ۳۰ فتح در دریا
۱۹ـ۰۰ بالارفتن درجه حرارت
۱۹ـ۳۰ آرتور
۲۰ـ۰۰ سانی و شر
۲۱ـ۰۰ تعقیب
۲۲ـ۰۰ مشروح اخبار
۲۲ـ۱۵ شو امشب
۲۳ـ۱۵ شب و روز

نیازمندیهای اطلاعات تلفنی آگهی قبول میکند ۳۱۱۲۲۴-۳۱۱۲۲۵ ۳۱۱۲۲۹-۳۱۱۲۳۰

اثاثیه

فرش دست دوم

فروش

یکبار و یک میز باکاراهنری چین ، یخچال فیلیپس ۱۱ فوت دو در و تلویزیون فیلیپس ۲۴ اینچ مستعمل وجارو برقی فیلیپس نو خارجی و یک قالیچه پاکستانی بعلت‌مسافرت تلفن ۸۳۹۸۶۸ از ۹ تا ۱۲ و ۵ر۴ تا ۵ر۷
آ ـ ۱۸۲۰۹

ماشین تحریرهای فارسی‌ولاتین دست دوم فروشی ۸۲۶۲۰۵ تایپ ناصر دروازه دولت‌مقابل سعدی
آ ـ ۱۸۱۰۷

خرید

بازرگانی فرش کیهان ۸۳۰۹۰۴ و۸۲۳۷۷۶
خریدار نقدی همه رقم فرش کهنه ونو جهت‌صادرات‌روزولت میدان ۲۵ شهریور.

نمایشگاه فرش شایان تلفن ۶۶۱۰۶۹ بهترین خریدار فرش و قالیچه های کهنه و نو با قیمت عادلانه جهت صادرات

کاخ فرش کارلو تلفن ۴۲۶۴۱
عادلانه ترین خریدار فرشهای نو و کهنه شما جهت صادرات در اسرع وقت .

فروشگاه آستارا۹۲۶۴۰۲۱ بهترین خریدار یخچال برقی و نفتی .تلویزیون و غیره ...

فروشگاه آسیا۹۲۲۸۳۲ خریدار فرش‌یخچال‌برقی و نفتی تلویزیون‌و غیره

جهان کالا ۹۲۵۴۵۸ خریدار یخچال‌تلویزیون ولوازم منزل شما

ایران‌فرش ۷۷۴۹۷۲
فرشهای کهنه وسایر لوازم‌منزل بهر مبلغ نقدا بیشترازسایرین خریداریم تلفن ۷۷۷۰۲۵

فرش کرمانشاهی ۸۴۶۵۲۴ خریدار و فروشنده انواع‌فرش
آ ـ ۱۵۷۶۷

خریدار عتیقه برای کلکسیون چینی و بلور ، برنز ، ترمه ، نقاشی کهنه ، نقره ، فرش ۳۱۹۶۸۴

فروشگاه آریا۹۲۹۳۹۳ خریدار فرش وسایر لوازم‌منزل

کلیه لوازم خانگی شما را خریداریم تلفن ۸۷۱۲۱۲
آ ـ ۷۷۶۷

فرش زنجانی ۳۴۹۴۳۸

شستشوی مبل و فرش

خشکشوئی مبلمان‌ادیب یکدست ۵۰ تومان
خشکشوئی پرده پارچه‌وکرکره بانصب‌مجانی۹۵۶۵۶۵

گلین سرویس
خشکشوئی مبل فرش موکت با دستگاه و پرده با نصب‌مجانی تلفن ۹۵۲۵۴۶

دوراکلین‌سرویس‌امریکا
با تکنیک برترگرانتر مطمئن‌تر تلفن‌های ۸۴۸۳۹۵ و ۸۴۸۳۹۶ و ۸۴۵۶۸۳

سرویس آلمان‌بزرگترین
خشکشوئی مبلمان فرش موکت پرده درمحل ۷۹۵۳۰۷

کارخانه قالیشوئی‌اطلس
تلفن ۹۵۲۵۴۶ و ۹۷۵۴۳۰

آر.یو

انگلیش‌سرویس
خشکشوئی موکت ـ مبلمان ـ فرش و تشک اتومبیل در محل مطابق با جدید ترین تکنیک متداول‌در انگلستان‌تلفن ۸۵۲۷۹۳ و ۸۴۶۱۴۶

کورش تلفن ۹۵۸۳۰۹ قالیشوئی رفوگری لکه‌ـ گیری ۱ـ۱۵

کارخانه قالیشوئی ادیب
۹۵۶۵۶۵
۹۵۸۹۵۰ و۹۵۲۴۵۴

آنتن تلویزیون

جی‌بی‌سی

فقط ۱۰۰تومان۷۷۶۹۴۴

نصب آنتن
تمام کانال ضدزنگ‌باضمانتنامه ۷۰۴۵۸۹

تعمیرات

تلویزیون

تعمیرگاه تلویزیون الکترون با تائیدوزارت‌کار۷۶۳۶۸۲
تعمیرتلویزیونهای R.C.A.R.T.I شاوب لورنس . فیلیپس.سیرا تلفونکن و سایر مارکهاسرویس مجهز سیار درشهروشمیرانات

ایران الکترونیک
تعمیرگاه انواع‌تلویزیون های‌لامپی‌وترانزیستوری
۷۷۶۹۴۴

تعمیرگاه‌مجاز‌شماره ۱۱
شاوب لورنس
سرویس سیار فوری برای کلیه نقاط تهران و شمیرانات
تلفنهای ۶۶۷۱۷۱ ۶۶۹۵۱۴ ۴۲۷۳۳
SCHAUB-LORENZ

یگانه تعمیرگاه مجاز شاوب‌لورنس‌فیلیپس‌بلر R.C.A-R.T.I تلفونکن‌گراندیك‌زیمنس و سایر مارکها‌باضمانت نامه کتبی تلفن۳۱۱۵۱۷

تعمیرگاه‌مجاز شماره‌یك
رادیو وتلویزیون
ناسیونال
۶۳۲۸۴۳
SCHAUB-LORENZ

شاوب لورنس
سرویس فوری۸۸۳۲۶۲

سرویس تلویزیون
گارانتی تلفن ۶۲۸۳۷۱
سرویس‌سیار R.C.A.R.T.I سیرا مدیاتور جنرال‌الکتریک و گراندیک بویژه شمیرانات

هو شاوب لورنس ۱۲۱
SCHAUB-LORENZ
تلفن ۳۴۲۴۶۳

بخاری

تعمیرگاه‌مجاز ۱۲۸ ارج
رنگ و سرویس‌همه نوع‌بخاری آبگرمکن و روکش‌برزنتی کولر و کانال‌کشی ساختمان
تلفن ۵۴۷۹۰۴

سرویس و رنك بخاری آبگرمکن ، شوفاژ فوری ۳۱۸۴۱۴

سرویس آبگرمکن‌فوری ۴۷۷۹۹

سرویس آبگرمکن‌بخاری ۷۶۵۲۴۴

شوفاژ

شرکت ایران تاسو سرویس طرح و نصب تاسیسات شوفاژ تهویه ۷۵۱۶۵۱ و۷۰۴۴۵۰

عامل نصب و سرویس کولر ـ آبگرمکن نفت سوز و گاز سوز ـاجاق گاز ـ یخچال ـ ماشین لباسشوئی ـکانال‌کشی ساختمان
تلفن ۸۳۱۸۰۷

شوفاژ
۸۳۶۸۳۶
۸۳۶۸۳۷
۸۲۱۰۶۱

شرکت مهندسی
جو
جهت برقراری حرارت مرکزی‌شماآماده‌سرویس و گارانتی سالانه می باشد
تلفن ۸۳۷۵۰۰

شرکت مهندسی
وایس‌هاپت
در تهران و شهرستان باماهی ۲۰۰۰ تومان شوفاژوتاسیسات منزل شما را تامین میکند ۸۵۵۸۳۷
آ ـ ۱۸۱۳۶

شرکت‌هاتکول۸۴۵۴۳۹ نصب و سرویس و نگهداری‌شوفاژ‌ـ‌تهویه‌ـ سردخانه ۱ـ۱۵

نصب و نگهداری‌شوفاژ باسرویس شبانه روزی ۷۹۶۱۰۳ و ۶۲۱۴۴۸

شرکت رام‌شین نصب ـ سرویس و نگهداری شوفاژ تلفن ۹۳۹۷۳۲ـ۳۱

الکترو پطروسیان
سرویس شوفاژ تهویه بخاری ابگرمکن ۷۶۴۱۳۹ و۷۶۴۳۷۸
آ ـ ۱۷۳۰۳

نصب شوفاژ ـتهویه و تاسیسات‌آبرسانی‌وبرق ساختمان اکتیویته تلفن ۶۶۵۰۷۵

تعمیرات نصب نگهداری شوفاژ با سرویس شبانه روزی فوری ۷۹۳۸۹۷

تعمیر شوفاژ وازکن ۸۴۶۷۹۳

کولر

تعمیرگاه مجاز ۱۳۱ارج
سرویس نصب رنگ امیزی آبگرمکن بخاری و روکش برزنتی کولر و کانال کشی ساختمان عباس‌آباد نظامی ۸۵۲۵۶۸ و ۸۴۱۱۳۵

روکش برزنتی جهت هر نوع کولر تلفن۷۶۵۲۶۴

یخچال

تعمیرگاه سید حسین
تعمیر همه‌نوع‌لباسشوئی یخچال‌آبگرمکن۸۸۲۴۳۸

تعمیرگاه‌یخچال‌فریجیدر
اثاث یدکی موجود ۸۴۸۷۵۶

تعمیرات یخچال‌فوری ۷۹۳۸۹۷

تعمیر یخچال‌فریژیدر ۸۳۹۲۲۵

فروش اتومبیل

بی‌ام‌و ۲۰۰۲ مدل۷۵
با شرایط مناسب به فروش میرسد
تلفن ۸۴۴۹۷۲
ا ـ ۱۷۳۹۸

بی.ام.و مدل ۷۴ دانشجوئی‌حمل باقطار‌بسیار‌تمیز‌بفروش میرسد تلفن ۸۴۴۸۸۴
۱ـ۳ آـ۱۸۲۴۷

اتومبیل بی‌ام‌و مدل ۷۴ تمیز بدون واسطه به فروش میرسد بعدازظهر ها تلفن ۶۸۳۱۰۵

اتومبیل ب‌ام‌و ۲۰۰۲ مدل ۷۲ رنگ آبی متالیك خیلی تمیز بفروش‌میرسد تلفن ۹۷۵۷۲۷
آـ۱۸۲۷۱

بی‌ ام ـ و ۱۶۰۰ مدل ۶۸ مقطوع ۲۸ هزار تومان تلفن : ۸۳۴۵۰۷ـ۸ ـ ۶۲۸۰۲۸
آـ۱۸۲۸۸

فوردموستانگ مدل ۷۱ ۸سیلندر فرمان هیدرولیک‌کولر دنده اتوماتیك گمرك نشده بیواسطه ۳۵ هزار تومان ـ ۸۲۸۲۴۹
۱ـ۲ ا ـ ۱۸۱۶۶

پژو استیشن ۳۰۴ مدل ۷۲ رنك آبی متالیك‌تلفن ۶۳۱۱۵۰

یک دستگاه اتومبیل سواری فولکس ۱۶۰۰ مدل ۶۸ تمیز بعلت مسافرت فورا به فروش میرسد تلفن ۳۰۱۰۹۲
ا ـ ۱۸۱۸۷

اپل رکورد ۱۹۰۰ ال مدل۶۹ مقطوع ۳۱ هزار تومان تلفن ۳۱۸۴۹۸
آـ۱۸۲۹۴

یکدستگاه‌اتومبیل‌بنز ۲۲۰
مدل ۷۰ بدون واسطه بفروش میرسد تلفن ۸۴۹۴۷۰
ا ـ ۱۸۲۲۸

بنز ۴ـ۲۳۰ مدل ۷۴به قیمت ۳۷ هزار تومان گمرك نشده بفروش می رسد تلفن ۳۱۸۷۹۵

مرسدس ۲۲۰ مدل ۷۱
ترانزیت بیواسطه باقیمت‌مناسب بفروش میرسد ۴۰۷۳۹
آـ۱۸۲۶۱

شورلت ایمپالا
کاستوم مدل ۷۱ باسقف چرمی سفید دو درب ۸ سیلندر تمام اتوماتیک شیشه رنگی کولردار بفروش میرسد تلفن۶۶۹۱۱۵ـ ۴۴۶۵۱
۱ـ۴ ا ـ ۱۲۶۱۵

فروشگاههای اتومبیل

فروشگاه‌برادران گلپایگانی
مرکز فروش اتوبوس و مینی‌بوس تلفن ۲۷۹۰۰ و ۵۳۶۳۰۱

پیکان نو اماده نقد و اقساط شاهرضا چهارراه گرگان‌پلاک ۱۰۶۸

کرایه

اتولوکس
اتومبیلهای تشریفاتی با راننده برای داخل و خارج از تهران میدان فردوسی تلفن ۸۲۱۲۷۰ و ۸۲۶۶۰۵

کالج بار
بارکش شهر وحومه
۶۶۱۱۱۱-۴۱۱۱۱

مینی‌بوس و اتوبوس دربست‌کرایه برای‌داخل و خارج تهران باقیمت مناسب اتو رزم تلفن ۵ تا ۵۹۳۰۰۳

ژاله بار
بارکش شهروحومه
تلفن : ۷۶۳۳۸۷

ماشین آلات

اجاره داده میشود فینیشر ـ غلطك چرخ لاستیکی و غلطك‌دوچرخ آماده‌بکار تلفن۶۲۲۷۵۳ـ ۶۳۹۵۲۷
۱ـ۲

استخدام

چند نفر دوشیزه منشی و ماشین نویس ـ تمام وقت مورد نیاز است تلفن ۲۳۰۴۴

بچند نفر دوشیزه یابانو جهت‌بسته‌بندی‌نیازمندیم
آدرس خیابان قدیم شمیران چهارراه حقوقی ساختمان گوهری پلاک ۱۹۹ طبقه‌همکف مراجعه فرمائید
آ ـ ۱۸۲۳۷

به دوشیزه یا بانوی تایپیست و تلفنچی تمام وقت نیازمندیم لطفا به تلفن ۸۵۰۱۳۴ مراجعه فرمایند .

آگهی استخدام
یک شرکت تولیدی بافرادواجد شرایط زیر نیازمند است
۱ـ دکتر داروساززن‌ویامرد.
۲ـشیمیست لیسانسیه جهت آزمایشگاه کنترل .
۳ـ عده‌ای زن جهت بسته بندی .
داوطلبین روز دوشنبه وسه‌شنبه ۱۱ و ۱۲ آذر از ساعت ٤تا ۷ بعدازظهر بچهارراه امیراکرم خیابان قاآنی پلاک ۱۳ مراجعه نمایند .
آـ۱۸۲۵۳

یك تحصیلدار و یك‌نفر مستخدم با ضامن معتبر برای کار های دفتری نیازمندیم تلفن۴۲۲۲۷

بیك خیاط پرده
دوز خانم یا آقا باتجربه کار نیازمندیم تلفن ۶۳۳۷۳۲

بیك خدمتکار زن‌برای‌یك پدر و پسر شبانه‌روزی با ضامن معتبر‌نیازمندیم از ساعت ٤ تا ۸ بعداز ظهر تلفن ۸۹۵۵۳۷

شرکت تولیما استخدام مینماید
۱ـ کارگر صافکار وگلگیرساز دو نفر .
۲ـ کارگر نجار دو نفر .
خیابان آیزنهاور روبروی‌وزارت کارشماره ۴۳۲ مراجعه ۵ الی۶ بعدازظهر.
آـ۱۸۳۱۳

شرایط عالی استخدام برای جوشکار ماهر
شرکت سهامی کارخانجات صنعتی پیمکو به تعدادی‌کارگر جوشکار ورزیده و ماهراحتیاج دارد برای واجدین شرایط حقوق و مزایای خوب توام‌با آینده‌ای بسیار درخشان‌درنظر گرفته میشود .
کارگران علاقمند برای‌کسب اطلاعات میتوانند همه روزه بین ساعات ۳۰ر٤ الی ۳۰ر۶ بعد از ظهر بدفتر شرکت واقع در خیابان نادرشاه‌ـنبش خیابان کامکار ـ ساختمان اخگری (شماره ۶۱) طبقه‌سوم مراجعه نمایند .
آـ ۱۰۱۷۵۲

آگهی استخدام
کارخانجات‌اتومبیل‌سازی
مزدا
افراد زیر را با داشتن برك پایان خدمت وسواد خواندن و نوشتن استخدام مینماید .
تعدادی‌صافکار، جوشکار برق ،جوشکار کاربیت، نقطه جوشکار ،وبرق‌کار تاسیسات وقلع‌کار.
واجدین‌شرایط‌بکارگزینی کارخانجات اتومبیل سازی مزدا واقع در ۲۱ کیلومتری جاده قدیم کرج مراجعه نمایند.

Business company for industrial plants employs mechanical engineer with good experience in heavy industry as sales/project manager. Good command of German and English essential. Challenging position, attractive conditions. Call 834912 from 8-13 hours.

تعدادی مهندس راه و ساختمان با تجربه
حد اقل ۲ سال در راه سازی و ساختمان جهت مشهد و همدان استخدام‌میشوند متقاضیان با تلفن ۸۲۲۷۰۸مذاکره نمایند .

A Commercial Co. has a vacancy for an order clerk having good knowledge of English and ability to type. Please call 975011-15.

افراد زیر استخدام می شوند
۱ـ راننده وانت با پنج سال سابقه کار
۲ـ قالب ساز باپنج‌سال سابقه کار
۳ـورقکار‌فارغ‌التحصیل هنرستان صنعتی باسه سال سابقه کار
٤ـآهنگر وجوشکار با سه سال سابقه کار .
۵ـ برقکار آشنابه‌سه‌فاز با سه‌سال سابقه کاردر کارخانجات صنعتی .
داوطلبان دارای خاتمه خدمت و یا دارای‌معافیت دائم میتوانند با تلفن ۲۱۴۱۰ تماس بگیرند

استخدام ویزیتور
ویزیتور برای پخش لوازم آرایش‌با شرایط زیراستخدام میشود .
۱ـ حداکثر سن ۲۵ سال
۲ـ دارای معافی
۳ـ متاهل و خوش‌برخورد
٤ـ تحصیلات سوم‌متوسطه
۵ـ دارای اتومبیل شخصی و ضامن معتبر با نظرشرکت
۶ـ سابقه فروشندگی
بین ساعت ۸ تا ۹ صبح به کارخانه بلنداکس خیابان‌قدیم شمیران بالاتر از سه‌راه ضرابخانه انتهای‌کوی‌لاجوردی مراجعه فرمائید .
ا ـ ۱۰۱۷۴۶

صنایع چاپ‌ایران
چند نفرکارگر ملخی درجه‌یك ومبتدی افست و ماشین‌چی افست استخدام‌مینماید‌بنشانی: خیابان آذربایجان چهار راه خوش
تلفن ۹۵۹۸۴۸

آگهی استخدام
بدونفر موتورسوارجهت خرید لوازمات فنی با سابقه کار مورد نیاز است تلفن ۸۴۶۶۱۱

بیکنفردوشیزه یا بانوی ماشین نویس مجرب که حداقل ۵ سال سابقه‌کار داشته باشد برای سرپرستی تحریرات‌ـ نیازمندیم.
از واجدین شرایط خواهشمنداست‌به‌نشانی خیابان تهران نوایستگاه دفتر شرکت هادکو مراجعه نمایند . ۱ـ۳
اداره پرسنل

به یکنفر دوشیزه یابانو جهت‌سکرتری باآشنائی کامل به تایپ فارسی و لاتین با حداقل ۲ سال تجربه‌کافی نیازمندیم. تلفن ۷۵۴۷۰۶

بچند نفر دوشیزه‌یابانو جهت امور دفتری وتلفن نیازمندیم صبحها تلفن ۸۳۳۵۱۵ ۱ـ۲

تکنیسین آزمایشگاهی برای بیمارستان شهیاد تمام وقت استخدام می شود برای کسب اطلاع بیشتر با تلفن ۹۵۱۴۹۵ و ۹۵۱۴۷۷ یاآزمایشگاه تماس بگیرید .

چند نفر دوشیزه یا بانو که مختصری‌بازبان انگلیسی‌آشنایی داشته باشند تمام‌وقت استخدام میشوند . صبحها ۹۹ خیابان سوم‌اسفند تلفن ۵ـ۴۴۱۸۱
آـ۱۸۳۰۹

یك دوشیزه باسواد
نیازمندیم‌انستیتوزیبائی بانو دکتر مایل کریمخان زند پلاك ۱ + ۱۲ تلفن ۸۲۹۸۴۱ و ۸۲۹۷۳۷

پرسکو
تعدادی ویزیتور آشنا به‌امور چاپ استخدام میکند . تلفن ۶۲۸۱۷۳

استخدام‌دوشیزه‌بسته‌بند
عده‌ای دوشیزه برای کار بسته‌بندی لوازم آرایش دارای سواد خواندن و نوشتن و حداکثر ۲۵ سال سن‌استخدام میشوند .
بکارخانه بلنداکس جاده قدیم شمیران بالاتر از سه‌راه ضرابخانه‌انتهای‌کوچه‌لاجوردی مراجعه فرمائید .
آ ـ ۱۰۱۷۴۷

۲ نفر کارگر ریخته‌گر و کمك‌ریخته‌گر مورد نیاز است با تلفن های ـ ۳ـ۵۹۲۰۹۱ تماس‌بگیرید
۱ـ۲ آـ۱۸۱۹۶

تعدادی کارگر میز وکمد ساز استخدام میشود تلفن ۲ـ۷۶۳۲۲۱

تعدادی بازاریاب خانم و آقا جهت کارهای تبلیغاتی و بیک ماشین‌نویس تمام‌وقت نیازمندیم تلفن ۳۰۴۱۹۹
۱ـ۲ آـ۱۸۲۸۲

یکنفر کارگر دست دوز زنانه نیازمندیم تلفن ۷۵۰۱۸۵

دوزنده
به تعداد زیادی بانو یا دوشیزه چرخکاربا‌حقوق و مزایای خوب بیمه و بازنشستگی نیازمندیم. خیابان قوام‌السلطنه شماره۲۹شرکت‌تریومف ۳۱۲۲۱۹ و ۳۰۳۱۷۲
۱ـ۳ آـ۱۸۲۵۰

بچند نفرجوشکار آهنگر و چند نفر باطری ساز نیازمندیم تلفن ۹۶۳۹۰۴

چندنفر جوان که دارای‌موتور و گواهینامه رانندگی اتومبیل باشند مورد نیاز است ویلا شمالی ۲۶۹
آـ۱۸۲۵۲

استخدام‌دوشیزه یا بانو
داوطلبان جهت کسب اطلاع‌بیشتر به‌نمایشگاه ژانومه واقع در سه راه شاه مقابل سینما آسیا مراجعه فرمایند .
۱ـ۳ آـ۱۸۰۴۳

استخدام
بیکنفر دوشیزه یا ـبانو جهت‌سکرتری تمام‌وقت احتیاج است . آدرس شاهرضا بین بهار وپیچ شمیران ساختمان ۷۰۴ طبقه‌چهارم **الکتروباکس**

خانم‌فوق‌دیپلم‌حسابداری آشنا به زبان انگلیسی مورد نیاز است . تلفن ۸۳۷۰۰۴

تعدادی بازاریاب مجرب خانم و آقا جهت‌تبلیغات تلفن ۸۳۰۲۴۶

استخدام مانکن
جهت کار های تبلیغاتی تلفن ۸۳۰۲۴۶

بچندنفر فروشنده مرد سیار با وسیله وبدون وسیله نیازمندیم
آدرس خیابان قدیم شمیران چهارراه حقوقی ساختمان گوهری پلاک ۱۹۹ طبقه‌همکف مراجعه فرمائید
آ ـ ۱۸۲۳۵

دوشیزه یا بانو دیپلمه تمام وقت استخدام می شود تلفن ۸۳۷۰۰۴

شرکت‌مهندسی تکنوفرمی
استادکار برقکار درجه یک و دو استخدام مینماید . ۵ تا ۷ بعد از ظهر تلفن ۶۲۸۹۲۷
آ ـ ۱۸۱۸۶

بچند نفر ویزیتور نیازمندیم تلفن ۳۹۳۷۱۹
آـ۱۷۳۴۸

تراشکار درجه یك
۵ نفر تراشکار درجه یک با سابقه ۵سال‌کار جهت شرکت تولیدی نیازمندیم. ۵۳۴۶۸۵ و ۶۲۱۱۳۱
آ ـ ۱۸۲۹۲

قابل توجه
محصلین دبیرستان، باروزی یکساعت کار برای بخش‌اعلان با حقوق و بورسانت استخدام شوید، خیابان‌فرح‌جنوبی بالاتر ازتخت‌طاوس کوچه‌باغ‌شماره۶۰
آـ۱۸۳۰۳

شرکت تهران فارما
سه نفر لیسانس طبیعی‌یاشیمی یا بیولوژی مرد رابه عنوان ویزیتور دارو جهت کار نیمه‌وقت در تهران استخدام می نماید واجدین شرایط‌می توانند همه روزه از ساعت ۸ صبح الی ۲ بعداز ظهر بدائره کارگزینی شرکت واقع در خیابان تخت جمشید غربی شماره ۱۲۸ و یا با تلفنهای ۴۲۳۱۲ ـ۶۶۳۸۶۸ ـ۶۶۴۷۸۵ مراجعه‌نمایند.

شرکت نیافران با مسئولیت محدود
تعدادی فروشنده ماشین‌آلات راه‌سازی و ساختمانی با دانستن زبان انگلیسی یا آلمانی با مزایای خوب‌استخدام مینماید .
تلفن۸۲۳۳۵۲ و۸۳۷۹۵۶ و۸۳۹۸۸۲

کارخانجات تولیدی فیلور
(فیلکو ـ هوور)
افراد زیر را باحقوق ومزایای‌مکفی، بیمه‌درمانی‌خود وخانواده حوادث ، بازنشستگی، تعاونی‌مصرف با تخفیف جالب ، تعاونی‌اعتبار (جهت پرداخت‌وام) وبرنامه های رفاهی دیگر استخدام میکند :
۱ـ قالبساز با ۷ سال سابقه کار .
۲ـ پیستوله کار یا نقاش باسابقهٔ کار در صنایع فلزی
۳ـ پرسکار با سابقه کاردرپرسهای ۳۰۰ تن‌به‌بالا
٤ـ آشپز ایرانی وفرنگی
۵ـ سیکل باسابقه کار .
۶ـ نگهبان خدمت کرده دارای ششم ابتدائی و ضامن معتبر .
۷ـ کارگرساده‌دارای‌سواد خواندن ونوشتن .
خیابان فرح‌آباد ژاله ـ ایستگاه کوکاکولا

Protocol Manager
for a major company in the field of international communication.

Qualificatious:
- * *Age preferably 30-40*
- * *Iranian nationality*
- * *Good knowledge of English required and preferably one or more additional languages.*
- * *Experience in protocol or a related field.*

Interested applicants are invited to send letters of application and a copy of their curriculum vitue to:
P.O. Box 692, Tehran.

مهندسان مشاور سازه استخدام مینماید
۱ـ مهندس برق با تجربه در طرح شبکه‌توزیع با ولتاژ زیاد و کم .
۲ـ آرشیتکت ـ شهرساز
۳ـمهندس محاسب تاسیسات
٤ـ مهندس سیویل
۵ـ نقشه‌کش معماری ، استراکچر ، سیویل، تاسیسات برق حداقل تجربه متقاضیان دررشته های مربوط سه سال تلفن ۴۸۱۱۱ ۱ـ۲

شرکت کارخانجات پارس‌الکتریك برای کار تمام وقت بافراد زیر نیازمند است
۱ـ لیسانس یا فوق لیسانس (مهندس‌مکانیک یا صنعتی یابرق) باسه سال سابقه کار در مهندسی تولید یا در کارخانجات‌مشابه‌تولیدرادیو و تلویزیون .
۲ـ مهندس یا لیسانس شیمی با سه سال سابقه کار در کارخانجات آبکاری ، آشنا بزبان انگلیسی یا آلمانی .
۳ـ فوق دیپلم رشته الکترونیک با حداقل دو سال سابقه کار در کارخانجات مشابه .
٤ـ فوق دیپلم با دو سال تجربه‌درزمان‌سنجی.
۵ـ دیپلم فلز کاری با سه سال سابقه کاردر نقشه کشی .
شرایط عمومی :
۱ـ حداکثر سن ۳۳ سال
۲ـ دارا بودن برك خاتمه خدمت یا معافیت دائم غیرپزشکی
از کلیه افراد واجد شرایط دعوت میشودهمه روزه بین ساعتهای ۷ صبح تا٤ بعداز ظهربدفتر کارگزینی شرکت کارخانجات پارس‌الکتریك‌واقع در خیابان آیزنهاور شماره ۵۶۳ مراجعه نمایند.

دستگاه‌جوشکاری روسی
۳۰ اسب ۳۰۰ آمپر
خیابان سعدی پاساژ سلامت شماره ۲۴
تلفن ۳۱۴۹۵۱

بوش BUSCH
انواع کلید وپریز برق‌ولوازم‌برقی مارك‌بوش‌آلمان‌استاندارد *VDE* آلمان و با مهراستاندارد ملی‌ایران
مرکز پخش : شرکت سولانکو
شاهرضا خیابان رامسر شماره ۹۰ تلفنهای :
۸۳۴۷۹۰-۸۳۵۱۲۱

حراج چسب لاتکس
به اطلاع خریداران محترم چسب لاتکس می رساند که روز پنجشنبه ۱٤ آذرماه ۱۳۵۳حدود ۶۵ تن چسب که برای چسباندن فرشهای‌موکت میباشد از ١٤الی ۶ بعداز ظهر بطور حراج دربنگاه مرمر واقع در خیابان رزم‌آراء ایستگاه ممتاز خیابان نهم در اختیار مشتریان عزیز میباشد . شرکت نسبی م‌دلال‌نژاد و پسران تلفن ۲۳۵۳۷ ـ۵۳۷۸۹۹ ۱ـ۶

افشین گردآورنده بهترین لوازم ترسیم
AFSHIN office and engineering equipment

استخدام منشی
موسسه افشین تعدادی دوشیزه یا بانوآشنا به ماشین نویسی فارسی را برای تمام وقت استخدام مینماید داوطلبان بنشانی خیابان حافظ خیابان رشت کوچه قمی شماره ۷۰ مراجعه نمایند . تلفن ۴۰۹۴۴

نیازمندیهای اطلاعات تلفنی آگهی قبول میکند ۳۱۱۲۲۵-۳۱۱۲۲۴ ۳۱۱۲۲۹-۳۱۱۲۳۰

بچند نفر فروشنده باحقوق
و پورسانت وارد به امور تزئیناتی تمام وقت نیازمندیم تلفن ۳۹۲۸۴۴
آ ـ ۱۸۰۴۵

بیکنفر دوشیزه دیپلمه ماشین نویس فارسی ولاتین جهت تمام وقت نیازمندیم تماس ازساعت ۶ تا ۴ بعدازظهر تلفن ۶۳۹۶۴۸
۱ـ۲ آ ـ ۱۸۱۶۲

پرستار بچه
تمام وقت با حقوق مکفی تلفن ۸۲۶۸۱۸
آ ـ ۱۸۰۷۴

کارگر متخصص نصب آنتن مورد احتیاج است تلفن ۷۵۴۵۸۹ ۱ـ۲

An Export-Import company requires a full-time male or female for English Commercial Correspondence. Applicants must be experienced and know typing. Please send your particulars to P.O. Box 33 Tehran or call 660014-15.

موسسه چای نیلوفر بچندنفر مرد که حداقل تحصیلات آنها سیکل متوسطه و دارای سابقه فروشندگی هم باشند نیازمندیم لطفا با تلفن ۵۳۰۹۲ تماس حاصل نمائید.
آ ـ ۱۸۲۸۷

شرکت ساختمانی معابر
بچند نفر تکنیسین جهت کاردر خارج تهران مورد نیاز است نشانی خیابان پهلوی بالاتر از فروشگاه کوروش کوچه جاوید پلاک ۶ و ۸
آ ـ ۱۸۲۶۳

بچندنفر دوشیزه یا بانوی سکرتر نیازمندیم تلفن ۸۳۹۲۲۳
آ ـ ۱۸۲۴۶

یکنفر کارکر ماشین ملخی چاپ یکنفر صحاف نصف روزه یکنفر کمکارکر (بادو) باحقوق مکفی استخدام میشود امیریه ـ چاپخانه بنفشه جنب سینما ستاره .
۱ـ۲ آ ـ ۱۲۶۰۱

پیشخدمت باسواد و ضامن نیازمندیم تلفن ۴۴۳۹۴
۱ـ۲ آ ـ ۱۲۵۸۷

بچند نفر مربی رانندگی نیازمندیم تلفن ۷۹۶۱۵۴

تعدادی بازاریاب
باحقوق وپورسانت مکفی مورد نیاز فوری است تلفن ۹۳۷۷۶۱
تزئینات مهران
۱ـ۳ آ ـ ۱۸۱۵۴

صنایع فلزی پولادسا
بتعداد زیادی کارگر خمکار ـ جوشکار ـ نقاش نیازمنداست تلفن ۸۲۳۱۶۱

به دو نفر خدمتگزار زن جهت نظافت از ساعت ۸ الی ۴ بعد از ظهر نیازمندیم تلفن ۳۵ الی ۸۲۱۱۳۴
آ ـ ۱۸۱۹۷

سکرتر آشنا بزبان انگلیسی و تعمیرکار ماشین لباسشوئی و اجاقگاز نیازمندیم ۸۳۰۷۲۴
آ ـ ۱۸۲۰۸

بچند نفر کارگر مرد باسواد نیازمندیم لالهزارنو ساختمان شماره ۳ البرز چاپ نیکتلفن ۳۱۱۱۸۶
آ ـ ۱۸۲۱۴

استخدام سرپرست کارگاه تولیدی ۹۵۴۷۱۱

شریک

قابل توجه صاحبان پارکینگ ـ تعمیرگاه و پمپ بنزین

ماشین‌آلات کارواش تمام اتوماتیک با دستگاه خشکگن الکترونیک از ما . محل‌ازشما با مشارکت تا ساعت ۹ صبح بتلفنهای ۹۲۶۲۲۲ و۸۷۷۲۳۶ مراجعه فرمائید .

جویای کار

سرپرست حسابداری تجارتی و شرکت های ساختمانی و امور مالی با سوابق ممتد تمام‌وقت آماده کار تلفن ۸۴۳۴۴۵ و ۸۵۷۳۷۷ ۱ـ۳

مهندس معمار
با هفت سال سابقه کار در نظارت آماده کار میباشد بین ساعت ۸ ـ ۱۱ با تلفن ۶۲۳۸۹۶ تماس حاصل فرمائید
آ ـ ۱۲۴۴۱

جوانی دیپلمه فنی (اتومکانیک) مسلط به زبان آلمانی باوسیله شخصی آماده‌کار تلفن ۳۵۰۹۲۵
آ ـ ۱۷۶۲۰

مترجم ـ تایپیست فارسی انگلیسی پارت‌تایم یا فول‌تایم تلفن ۷۸۱۲۳۳

حسابدار با تجربه
با آشنائی کامل بزبان انگلیسی و تنظیم دفاتر قانون تجارتی آماده کار میباشدتلفن ۷۷۶۷۵۸
آ ـ ۱۲۴۵۵

جوانی وارد به آشپزی ایرانی با سابقه فقط در منازل آماده کار است با تلفن ۲۸۱۶۷ بعد از ظهرها از ساعت ۵ ببعد تماس بگیرید .
آ ـ ۱۲۶۸۷

آموزشگاهها

کلاس درس
با ۳۶ تومان
دفتر داری دوبل و حسابداری رافراگرفته با گواهینامه‌رسمی آماده استخدام شویدشاهرضا مقابل پارک ولیعهد آموزشگاه پوریا ۴۰۷۶۶
آ ـ ۱۷۹۵۱

فقط با ۴۹ تومان
بطور فشرده
دوره ماشین‌نویسی فارسی و لاتین . دفترداری دوبل ، حسابداری ، منشیگری، بایگانی را در کمترین مدت بادریافت گواهینامه فرا گرفته آماده استخدام شوید . به کسانیکه امروز یا فردا ثبت‌نام نمایند ۲۵۰ ریال کتابهای مربوطه رشته های بالا مجانی داده میشود. میدان فردوسی بالای هواپیمائی ملی آموزشگاه‌ایران تلفن ۸۲۸۳۲۶
آ ـ ۱۷۳۵۶

ماشین‌نویس
بیژن همتا ندارد
میتوانید امتحان کنید میدان ژاله تلفن ۸۳۸۴

ماشین نویسی ربانی
شما را با بهای کم درزمانی کوتاه برای استخدام آماده میکند شاه‌آباد مقابل سینما حافظ ۳۱۷۱۳۵
آ ـ ۱۷۳۸۱

تدریس خصوصی

انگلیسی توسط بانوی انگلیسی ۴۷۱۴۱

انگلیسی فرانسه‌آلمانی ۸۳۳۳۱۹
تدریس توسط دانشجویان رشته‌های مهندسی فیزیک مکانیک جبر حساب مثلثات رقومی دبیرستان ۸۴۴۲۳۵
آ ـ ۱۸۲۴۱

تدریس خصوصی تضمینی دانشجویان با تجربه دانشگاه آریامهر ۳۵۶۷۱۱
آ ـ ۱۸۲۱۰

شیمی فیزیک بویژه‌ششم توسط دبیردبیرستانها تلفن ۷۶۲۶۷۳

باهفته‌ای یک‌جلسه تدریس در کلیه دروس قبولی شما را تضمین میکنیم دانشجویان سال چهار پلی‌تکنیک با چهار سال سابقه تدریس خصوصی تلفن ۷۵۳۵۸۳

مکالمه انگلیسی
MISS BROWN
۶۶۷۷۱۴

استادان خارجی
آماده تدریس در منزل و محل کار
۹۳۶۱۸۱
از تجربه ما برای تقویت دروس‌خود استفاده‌کنید دانشجویان آریامهر ۹۶۱۲۴۳

ایتالیائی
آلمانی ۹۷۰۳۲۱

انگلیسی
کنتراتی تضمینی
تلفن ۹۷۰۳۲۱
استاد خارجی
۹۷۰۳۲۱
تدریس ریاضیات‌وفیزیک توسط دبیر دبیرستانها ۷۷۱۱۸۰

مشاوره‌وتدریس دروس‌دبستان راهنمائی ـ متوسطه تلفن ـ ۸۳۷۶۸۲

متخصصین خارجی و ایرانی
زبان
مشاور شما ۸۳۳۳۱۹
آ ـ ۱۸۲۵۶

تدریس فیزیک ،شیمی، ریاضیات ،ادبیات،زبان، خارجه‌وسیله‌دانشجویان دانشگاه تهران تلفن ۶۱۱۲۶۶۹ ـ ۹۲۴۵۰۰ م‌الف ۱۴۶۱۰ ۱ـ۱۰

دروس‌راهنمائی‌و دبیرستان
۸۳۳۳۱۹
ششم طبیعی
تلفن ۸۲۱۳۶۱

مشاوره‌وتدریس
دروس دبستان راهنمائی متوسطه
۸۳۷۶۸۲
آخرین نهم تضمینی بطورخصوصی ۸۲۱۳۶۱

ریاضیات فیزیک و شیمی دبیرستان و دوره‌کامل‌راهنمائی تلفن ۸۲۱۳۶۱
آ ـ ۱۸۱۰۹

املاک و مستغلات

فروش

خانه نو شخصی‌ساز ۳۳۶ متر زمین ۳۲۸ متر بنا دوبر تهران پارس فلکه اول بعلت بدهی ۵۵۰ هزار تومان‌تلفن ۷۸۲۲۷۶

خانه فروشی
خانه‌ای دو طبقه به مساحت ۱۷۷ متر و چهار مغازه دارای ۵ اطاق با سرویس کامل‌وتلفن دونبش بر خیابان شکوفه‌مقابل پارک شکوفه بعلت مسافرت فوری بفروش میرسد طالبین به مغازه نجاری زیرساختمان و یا با تلفن شماره ۳۰۱۰۹۲ مراجعه فرمایند
آ ـ ۱۸۱۸۸

خانه اکازیون بقیمت سرقفلی
خانه دو طبقه ۵ اطاق‌وانباری ۲۱۵ متر با تلفن اول شهناز خیابان صفا ایستگاه کلانتری مقطوع ۲۸۵ هزار تومان تلفن ۸۵۲۱۷۶ ـ افشین
آ ـ ۱۸۲۳۱

منزلی در شاه عباس خیابان‌جم اجاره داده میشود ۸۲۲۹۰۹
آ ـ ۱۸۲۷۳

بلوار خانه شمالی مستغلاتی طبقه سوم ۲ اطاق هال حمام‌گرم‌برای خانواده ۳ نفری اجاره ۱۲۰۰ تومان تلفن ۹۲۲۷۹۵ ۱ـ۲

خانه شخصی‌سازجنوبی تهران پارس بر خیابان ۲۰ متری شاهرخ ۳۲۵ متر زیر بنا شامل ۲ آپارتمان مستقل شوفاژ روشن کولر لوله کشی گاز و کلیه تجهیزات لوکس بیواسطه فروشی عصر ها ۳ ببعد تلفن ۸۵۰۲۲۸

ساختمان‌فروشی
ساختمان مهندسی‌سازدر۴طبقه هرطبقه ۶ اطاق، شوفاژ،کولر، تلفن، استخر ، تصفیه ، گاراژ، واقع در یکی از بلوار های جردن فورا مقطوع دومیلیونو هشتصد هزار تومان بفروش میرسد موریس تلفن۶۲۳۷۴۶و ۶۲۷۳۹۴
۱ـ۲ آ ـ ۱۸۱۶۹

خانه فروشی
منزلی واقع در خیابان مختاری کوچه نجمی‌به مساحت ۲۲۰ متر دارای ۷ اطاق با آب و برق بفروش میرسد تلفن ۲۴۵۸۸

منزلی شمالی در خیابان شاهرضا ابوریحان ـ بی‌واسطه به مبلغ ۴۰۰ هزار تومان نقدا بفروش میرسد به تلفن۶۶۵۲۸۳ مراجعه شود . ۱ـ۳

یکدستگاه ساختمان شمال‌جنوبی بمساحت ۲۰۸ متر مربع واقع در سراسیاب دولابدارای‌چهار اطاق با آب و برق بقیمت‌صدو نودونه‌هزارودویست‌تومان‌بفروش میرسد تلفن ۳۴۹۱۲۴
آ ـ ۱۸۲۶۷

ساختمان‌فروشی
ساختمان شخصی‌سازدر۳طبقه هرطبقه دارای ۷ اطاق،۲حمام کامل ، شوفاژ ، کولر، تلفن ، استخر، تصفیه ، گاراژ ۱۰۰ متر زمین ۱۲۰۰ متر زیربنادوبر واقع در یکی‌ازبلوارهای‌جردن مقطوع سه میلیون تومان‌بفروش میرسد موریس‌تلفن۶۲۳۷۴۶ و ۶۲۷۳۹۴
آ ـ ۱۸۱۶۹

ساختمان فروشی درشمال‌شهر جهت ادارات و غیره تلفن ۶۳۱۹۶۸ و ۴۵۷۳۴
آ ـ ۱۸۱۹۲

شمال کاخ صاحبقرانیه ساختمان دو طبقه‌نوساز بمساحت ۳۰۸ مترزمین با شوفاژ به مبلغ ۷۳۰ هزار تومان تلفن منزل ۸۷۵۸۶۳ تلفن دفتر از ساعت ۵ تا ۸ تلفن ـ ۸۷۹۰۹۱ و۸۷۷۴۳۱دفتر ساختمانی قاسمی

حسینیه ارشاد
خانه‌ای دو طبقه شخصی‌ساز چهار اطاق خواب یک سالن فروشی تلفن ۸۴۹۶۱۳
آ ـ ۱۷۹۰۱

خانه‌ویلائی نوساز جاده قدیم انتهای معلم تلفن ۳۵۴۵۵۵

خانه مستغلاتی ۳ طبقه هر طبقه دارای سرویس‌کامل‌جاده تهران‌نو بمساحت ۱۳۰ متر با قیمت مناسب بفروش میرسد تلفن ۷۵۷۷۶۱
آ ـ ۱۸۱۲۷

ساختمان نو مهندسی‌ساز بمساحت ۲۷۰ متر زیر بنا۳۷۶ متر دو طبقه مستغلاتی با شوفاژ و کولر در تهران‌پارس فروشی‌تلفن ۶۶۱۳۶۳
آ ـ ۱۸۱۰۵

خانه‌های اجاره‌وفروشی‌موجود ۹۳۳۷۴۷
آ ـ ۱۸۰۶۶

خانه فروشی
شامل دو دستگاه آپارتمان‌پنج باب مغازه واقع‌درخیابان‌ایران دونبش ۶۸۰ مترمربع ۵۵۰متر بنا آب برق‌وتلفن بدون‌واسطه از ساعت۱۴تا۱۸تلفن۳۵۱۴۸۲
۱ـ۲ آ ـ ۱۲۵۵۹

خانه فروشی
خانه دوطبقه نوساز مهندسی هرطبقه سه اطاق وهال با تجهیزات کامل بمساحت۲۰۵ متر ۳۰۰ متر زیربنا در خیابان تهران‌نو جنب سینما نپتون کوچه عطائی تلفن۷۶۰۵۳۰
۱ـ۲ آ ـ ۱۲۶۰۹

خانه ویلائی و مستغلاتی از ۶۰۰ هزار تومان تا۵میلیون تومان موجودتهیه‌مسکن‌گورش ۸۴۷۹۸۲ و ۸۵۳۷۳۶
۱ـ۲۳ آ ـ ۱۷۸۷۲

خانه‌های ویلائی‌در تهران پارس ۷۸۱۳۷۳

خانه های ویلائی در تهران پارس ۷۸۶۴۳

خانه در شرق تهران موجود تلفن ۳۴۴۳۶۵

خانه های نوساز تهران پارس ۴ تا ۱۲ اتاقه با وام بانکی ۷۸۱۹۱۸

ویلای فروشی

ویلای مدرن نیاوران
ساختمان دوطبقه‌شامل۹اطاق‌با سرویس‌کامل‌قیمت‌یکمیلیون‌تومان تلفن ۶۶۰۰۰۰ و ۴۰۰۰۰

ویلای فروشی جردن
۷۴۰ متر بنا دوطبقه باسیستم تهویه قیمت دومیلیون تومان تلفن ۶۶۰۰۰۰ و ۴۰۰۰۰

محمودیه‌شمال‌هیلتون
ویلای ۳۲۰۰متری‌باموقعیت‌عالی تلفن ۶۶۰۰۰۰ و ۴۰۰۰۰

عرمانیه‌ساختمان‌مستغلاتی
دوطبقه‌ونیم‌باستخر وتاسیسات کامل دومیلیون و دویست‌هزار تومان تلفن ۶۶۰۰۰۰ و۴۰۰۰۰

فروش ویلا
تهران پارس خیابان ۱۶۲ویلای شخصی‌ساز (شمالی) بمساحت ۲۵۰ متر با چهار اطاق‌خواب سرویس‌های کامل‌بعلت‌مسافرت بفروش میرسد ـ تلفن۷۸۲۱۵۹

ویلا های کوی ارم کرج نقدو اقساط ۳۱۶۹۲۱

آپارتمان فروشی

آپارتمان فروشی
پهلوی بالاتراز رستوران چاتانوگا کوی شناسا ـ پلاک۳۸تلفن ۶۳۳۴۲۶ ـ ۶۳۳۶۰۱

آپارتمانهای فروشی بلوار الیزابت‌خیابان‌هما کوی پنجم‌تلفن۶۳۰۲۷۴ و ۶۳۳۶۰۱و۶۳۳۴۲۶

بهترین نقطه‌امیرآباد شمالی
مدرنترین آپارتمانهای ۱ و ۲و ۳ اطاق خوابه با فرنکوئل تلفن گاراژ بیواسطه ۸۴۴۰۲۳ و ۸۴۵۷۰۱

ارزانتر از ارزان و پرفروشتر از دیگران
آپارتمان های
تهران‌پارس و خیابان های کامیاب وولیعهد و رضوان و اول سمنگان از طرف ۴۵متری سیدخندان این موسسه تمام شد لطفابرای‌خرید آپارتمانهای ۳ و ۴ و ۵ اطاقی تامساحت ۲۰۰ متر مربع هرآپارتمان با شوفاژ روشن و موکت وکاراژ و حیاط و همچنین بدون شوفاژ در میدان فرح‌آخر ۴۵ متری سید خندان و خیابانهای پارک‌ومینووفرجام‌وساختمانهای جدید درتهران‌پارس بقیمت‌های ۱۵۰ و ۱۶۰ و ۱۷۰ و ۱۷۵و ۱۹۵ و ۲۰۰ و ۲۳۵ و ۲۵۰ هزار تومان تسریع فرمائید.
تلفن ۷۹۱۵۵۴

آپارتمانهای شخصی ومهندسی ساز از ۱۲۰ الی ۳۱۰متر‌مجهز به تمام سرویس در خیابانهای عباس‌آباد ، وزراع گاندی‌ونک جردن پهلوی‌آماده فروش‌شرکت تهیه مسکن آسیانکو تلفنهای ۶۲۲۰۶۵ و ۶۲۰۱۰۷
آ ـ ۱۸۲۴۹

آپارتمانهای مهندسی‌ساز شمال کریمخان‌زند با سرویس کامل ۸۵۵۸۳۲
آ ـ ۱۸۰۹۵

آپارتمانهای

مدرن فروشی ۶۳۴۲۵۵

آپارتمان های‌فروشی‌نقد و اقساط با بهره بانکی چهار راه شاه‌سیمتری ۴۵۴۲۶

۳ دستگاه آپارتمان مسکونی‌ویکدستگاه‌جهت دفتر کار حوالی نادری ۶۶۵۰۱۹

سه‌دستگاه آپارتمان
۵ اطاقی با شوفاژ به فروش میرسد تلفن ۹۷۹۴۰۰

سیدخندان ـ روزولت
آپارتمان ۳ و ۴ اطاقه شوفاژ کولر آسانسور ۲۲۰ تا ۳۳۰ تلفن ۸۴۱۷۴۷

آپارتمان فروشی
سه اطاقه و ۴ اطاقه با وسیله کامل درنارمک تلفن ۷۹۴۶۵۴
آ ـ ۱۷۸۱ ۶ـ۱

مدرنترین آپارتمانهای ۳و۴و۵ اطاقه لوکس بفروش‌میرسدتهیه مسکن کورش تلفنهای۸۴۷۹۸۲ و ۸۵۳۷۳۶

آپارتمان های فروشی‌در شمال شهر ۸۴۵۵۰۴

آپارتمان فروشی۴۹۷۴۰

زمین فروشی

زمینهای فروشی فوری در مناطق تجارتی
خیابان روزولت۶۰متر‌کریم‌خان زند ۳۵۱ متر خیابان شاه ۸۰۰ متر و ۵۴۲ متر خیابان کوشک نزدیک لاله‌زار ۷۵۰متر خیابان خانقاه ۸۲۰ مترخیابان تخت جمشید یکهزارمترخیابان پروفسور براون نزدیک‌دانشگاه خانه قدیمی با شش اطاق‌وتلفن و لوازمات به قیمت‌زمین‌فروخته میشود رجوع فرمائید لاله‌زار ۳۱۹۷۸۴ به : بنگاه کوشان
آ ـ ۱۰۱۷۳۴

اطلاعیه
بابهترین‌شرایط صاحب زمین شوید
در ۵ کیلومتری جاده‌خراسان زمین بقطعات ۱۲۰ متر به بالا متری ۳۰ الی ۷۰تومان‌سرویس همه روزه برای بازدید زمین آماده میباشد .
شهباز ایستگاه خرابات دفتر سانترال
تلفن ۳۵۶۴۳۲

زمین با سند مالکیت۱۲ کیلومتری میدان شهیاد نقد و اقساط‌املاک‌حافظ تلفن ۹۷۳۶۶۰ ۱ـ۱۳

کناردریا
نزدیک خزشهر زمین به قطعات مختلف با آب و برق و تلفن بفروش می رسد تلفن ۷۵۴۴۴۶
قطعات ۹۰۰ و۵۰۰متری
اقبالیه کرج
متری ۱۷ تومان
زمینهای‌پرسپولیس‌کرج
متری ۷ تومان
قطعات ۱۰۰۰ متری مقابل مهرشهر باآب برق و آسفالت شده نقد واقساط موسسه ساختمانی زمین و مسکن مقابل درب شمالی کاخ دادگستری طبقه فوقانی بانک صادرات‌تلفن
۳۱۶۹۲۱

امتیاز هتل باوام۱۸ساله و نقشه و زمین وسایر مشخصات در یك شهر صنعتی‌با موقعیت عالی واگذار میشود ۴۵۱۴۲

۱۲ کیلو متری میدان شهیاد زمین باقساط
۲۵ماهه
متری ۶۰ تومان
۹۷۳۲۶۴

اجاره‌داده‌میشود

آپارتمان اجاره
شمال شهر وشمیرانات آپارتمان وویلابرای‌اجاره موجود است ۸۷۰۰۲۴

فروش سرقفلی
مغازه واگذاری
بدون سرقفلی
مالکیت‌دوباب‌مغازه‌دودهنه‌نوساز به مساحتهای ۱۲۰ و ۱۶۰ متر مربع باتمام وسایل‌مدرن‌درکوی ماه‌امیراکرم فروشی‌تلفن۴۰۵۷۸
۱ـ۲۰ آ ـ ۱۷۷۳۶

مغازه‌ای واقع درخیابان‌روزولت روبروی سینما دیاموند بعلت مسافرت فوری بخارج باجواز خشکشوئی جهت هرنوع‌کاری بفروش میرسد تلفن ۸۲۵۹۵۷
آ ـ ۱۸۲۱۹

عباس آباد مغازه صنایع دستی با تلفن ۶۶۰۲۶۶

یکباب مغازه تزئینات باجواز برق‌وتلفن‌ویالکن واگذارمی‌شود تلفن ۹۵۸۵۱۵
آ ـ ۱۸۱۷۳ ۱ـ۵

مغازه دونبش باپروانه پوشاک درخیابان فرح‌جنوبی عباس‌آباد بفروش میرسد تلفن ۸۴۴۳۰۱
آ ـ ۱۸۱۷۲

فروش سرقفلی‌یکباب مغازه‌واقع در میدان هدایت دروس تلفن ۸۸۵۳۳۱
آ ـ ۱۸۰۹۹

خشکشوئی در جمشید آباد
شمالی بفروش میرسد تلفن ۷۷۴۸۴۳
آ ـ ۱۸۲۰۰

مغازه خشکشوئی در حال‌کار واقع در جاده قدیم شمیران فورا بفروش میرسد تلفن ۷۶۰۷۰۶
آ ـ ۱۸۲۳۵

یک پمپ بنزین
با عایدات عالی فروخته‌میشود خریداران از ۳ الی ۶ بعد از ظهر همروز به تلفن ۹۲۰۴۳۰ مراجعه فرمایند

کارخانه فروشی
مجهز به آپارتمان و لوازم صنعتی
تلفن ۳۴۱۰۱۲

کارخانه‌ای با جواز مبل سازی با ملك مسکونی واگذار میشود ۷۹۴۱۴۱

ویلای مدرن و بزرك در شمال شهر خریداریم ۸۹۰۷۸۱

منزل اجاره
تهران پارس
منزلی دارای ۵ اطاق هال و سرویس‌کامل اجاره داده‌میشود تلفن ۷۸۱۳۷۳
آ ـ ۱۸۲۹۳

موردنیازبرای اجاره

در کلیه نقاط شمیران ساختمان ویلائی و آپارتمان برای خرید و اجاره نیازمندیم دفتر براتی تلفن‌های۸۷۲۵۷۵ و ۸۷۷۸۷۵

موردنیازبرای خرید

ویلای مدرن و بزرك در شمال شهر خریداریم ۸۹۰۷۸۱

اجاره داده میشود
شرکت ها و آژانس های هوائی
ساختمانی لوکس دربست واقع دربر خیابان اصلی‌حدود تخت‌طاوس دارای ۱۳۳اتاق شامل ۹آپارتمان بعداز ظهر ها ۶ الی ۹ تلفن ۸۲۷۳۴۲.

گروه تولیدی وصنعتی
شرمن
استخدام میکند
۱ـ حسابدار باتجربه باسابقه مدیریت وکمک حسابدار .
۲ـ تحصیلدار وارد به امور تحصیلداری با تضمین.
۳ـ انباردار و کمک‌انباردار وارد به قطعات فنی .
۴ـ مدیر کارگاه کمحداقل ۵سال سابقه‌مدیریت داشته باشد.
۵ـ استاد تراشکاری .
۶ـ راننده پایه یکم .
۷ـ کارگر کنترل مرغوبیت و کارگر ساده .
آدرس : سه‌راه تهران‌پارس داخل جاده آبعلی خیابان‌مهر جنب پارس‌لوکس شرکت شرمن

تکنیسین مکانیك یا برق یا الکترونیك با آشنائی کامل بزبان انگلیسی برای تمام وقت موردنیاز است تلفن ۸۳۷۰۰۴

«سازمان فروش لوازم خانگی آ . ا . گ‌درایران»
استخدام‌میکند
شرکت چاردیوار نماینده لوازم‌خانگی«آ.ا.گ» در ایران ۲۰ نفر سرویسکار لوازم خانگی که دارای اطلاعات فنی باشندبامزایای خاص درتهران ومراکز استان استخدام میکند .
داوطلبان برای مصاحبه عصرها از ساعت ۴٫۳۰ تا۷٫۳۰ به‌خیابان کریمخان زند ساختمان ـ «آ.ا.گ» مراجعه نمایند . دارندگان گواهینامه رانندگی و موتور سواری حق تقدم دارند.

CLERK TYPIST
Schering Corporation (Iran) LTD. has an interesting position for a female Clerk Typist. Good knowledge of English and a flair for figures is required. There are excellent future prospects with good working conditions in a central location. Please call 46095 - 48030 Ext. 14.

Public Relations Manager
for a major company in the field of international communications.

Qualifications:
* *Age preferably 30-40*
* *Iranian nationality*
* *Good knowledge of English required and preferably one or more additional languages.*
* *Experience in protocol or a related field.*

Interested applicants are invited to send letters of application and a copy of their curriculum vitue to:

P.O. Box 692, Tehran.

استخدام بسته‌بند
چندنفر دوشیزه یابانو برای کارهای بسته‌بندی در محل کارخانه بطورتمام وقت استخدام میشوند.
لطفا از ساعت۸ صبح‌تا یك‌بعداز ظهر به آدرس دوپار خیابان ویلای‌شمالی جنب‌کلیسای ارامنه شماره ۳۴۵ مراجعه نمایند.

خانمی مسلط به زبان انگلیسی یا لیسانس ادبیات انگلیسی مورد نیاز است تلفن ۸۳۷۰۰۴

استخدام سکرتر
بیك نفر خانم دیپلمه ماشین نویس فارسی که‌به امور بایگانی و تنظیم فاکتور و صورت حساب آشنا باشد با سابقه ۲ سال کار بطور تمام‌وقت احتیاج میباشد . تلفن ۸۳۶۷۸۱ـ۸۳۶۷۸۰

ایران‌هوخست
هوخست استخدام میکند
یکنفر حسابدارحقوق‌و دستمزد فوراً استخدام میشود .
حداقل‌شرایط: داشتن‌دیپلم و دوسال تجربه در محاسبهٔ حقوق و دستمزد و داشتن‌اطلاعات در موردمالیات.
لطفاً با مدارك لازم‌به‌کارگزینی شرکت‌واقع درکریمخان زند مقابل شاه عباس مراجعه فرمائید .
تلفن : ۸۲۵۰۴۱ داخلی ۲۱۵

HOECHST

هوخست به آینده می اندیشد

در بازکن برقی B.K.D بکد ۲۵۰ تومان
بوسیله تلفن سفارش دهید ، شرکت بکدالکتریک تلفن ۱۵ الی ۶۸۱۰۱۱
فروش درکلیه الکتریکی‌ها درتهران وشهرستانها

استخدام
کارخانجات یخچال سازی پارس ماشین‌افراد ذیل را با حقوق ومزایای عالی استخدام‌مینماید.
۱ـ کارگر ساده
۲ـ کارگر آشنا به فلز کاری
۳ـ سرویس‌کار یخچال و ماشین لباسشوئی متقاضیان بدفتر کارخانه جاده مخصوص‌کرج روبروی پل جدید مهرآباد خیابان ده‌متری جنب کارخانه ساکار مراجعه نمایند .تلفن :۹۵۳۰۷۵

یك شرکت مهندسین مشاورافراد ذیل را باحقوق بسیار مکفی استخدام مینماید :
۱ـ چند نفر مهندس راه و ساختمان
۲ـ چند نفرتکنیسین آشنا به‌کار های‌آبرسانی (کانال ولوله) وکار های ساختمانی وبتنی جهت کار در خوزستان و استان ساحلی «خلیج‌فارس»
۳ـ چند نفر نقشه‌بردار جهت کار درخوزستان واستان ساحلی خلیج فارس .
۴ـ چند نفرنقشه‌کش جهت کار دردفترتهران.
متقاضیان باصندوق‌پستی ۲۶۵۸ تهران‌مکاتبه ویا با تلفن های‌شماره۴ـ۸۵۶۲۹۲ تماس بگیرند

مهندس ساختمانی
مکانیك ماشین آلات سنگین راننده جرثقال ـ جوشکار ـ نجار ـ بنا ـ کارمند .
یك شرکت ساختمانی انگلیس که در اسکله بندرعباس‌فعالیت دارد بتعدادی افراد که‌بزبان انگلیسی وارد میباشند جهت کار های بالا بمدت دو سال نیازمند است‌خواهشمنداست مشخصات وسابقه کار و تقاضای خود را به صندوق : آقای ای‌ـ‌ج‌ـ‌ام‌ـ ردرفورد .
ام‌ـ‌تی‌ـ‌اس (ایران) با مسئولیت محدود صندوق پستی شماره ۴۸۷ـ۳۳ تهران
تلفن : ۸۹۰۰۷۹ ـ ۸۹۰۴۷۸ ـ داخلی ۰۷

نیازمندیهای اطلاعات تلفنی آگهی قبول میکند
۳۱۱۲۲۴-۳۱۱۲۲۵
۳۱۱۲۲۹-۳۱۱۲۳۰

خانه های دست دوم شما را خریداریم تلفن
۹۳۷۰۶۲

چند قطعه زمین و ویلادر حوالی جردن پهلوی و الهیه و ولنجك خریداریم ۸۷۰۰۲۴

زمین
زمینهای افسریه شاه آباد شرق مشیریه خریداریم ۳۵۹۴۰۸

زمینهای مسعودیه و مشیریه راخریداریم تلفن ۳۵۰۳۶۲ فرجی

زمینهای افسریه را خریداریم ۳۴۳۳۴۶

زمینهای مهر شهر گلشهرو گوهر دشت فروشنده و خریداریم ۴۲۶۸۲

شمس آباد مبارك آباد خریداریم تلفن۷۷۰۴۹۷

اراضی تهران پارس خریداریم ۷۸۰۰۶۱

اراضی تهران پارس خریداریم تلفن ۷۸۸۴۹

خریدار اراضی ساحلی وجنگلی شمال تلفن ۴۵۱۶۸ و۶۶۲۴۵۹

خرید زمین تهرانپارس۷۸۶۴۳

خریدار زمین تهران پارس - ۷۹۱۳۶۶

زمین تهرانپارس خریداریم تلفن ۷۹۳۰۲۰

خریدار زمین تهرانپارس تلفن ۷۸۱۹۲۶

خریدار زمین تهران پارس ۷۸۱۴۳۴

زمین های شمس آباد و مبارك آبادرا خریداریم تلفن۷۷۷۶۵۵

خریدار اراضی تهران پارس ۷۸۶۳۴

تهرانپارس
خرید زمین و خانه ۷۸۱۹۵۷ فرامرزپور

خرید اراضی تهران پارس - ۷۸۰۰۷۱

خرید زمینو خانه شرق تهران ۳۴۴۳۶۵

زمین افسریه خریداریم۳۴۱۳۵۹

بنگاههای معاملات املاك

دفتر مرکزی جلالی
خریدار اراضی سعادت آباد و عباس آباد و دره قشلاق و شمیرانات و مبارك آباد تلفن ۶۲۶۴۱۱ - ۶۲۴۱۹۳

بازار بزرگ زمین
برای خرید زمین با مادرتماس باشید تا شمارا در جریان مجتمعی از اراضی و باغات خود درکرج و تهران و حومه قراردهیم . تلفن : ۴۸۶۷۱

اگر فروشنده املاك ساحلی ـ تهران ـ شمیران
باشید با ۳۱۹۷۸۴ یا با پست لالهزار به بنگاه کوشان بفرمائید

دفتر تهران بزرك
خرید و مروش زمین های صنعتی و غیره تلفن ۳۱۲۸۹۸

خانه های فروشی واجاره طالبیم ۹۳۳۷۴۷

بورس املاك شمیران
دفتر براتی ۸۷۲۵۷۵ـ۸۷۷۸۷۵

معاملات پول

پول موجود
پول
از ۵۰ هزار تومان ببالا فورا روی خانه ومستغلات ۸۳۰۸۳۵

پول فوری با بهره ارزان در مقابل خانه ومستغلات ۸۳۹۵۰۰

پول
در مقابل چك کارمندی ملك ـ تلفن ـ اتومبیل
۴۳۵۲۸

وام با چك کارمندی
۷۵۴۴۹۲

پولشرطی باسود بانکی در مقابل خانه تلفن: ۹۲۳۵۰۴

پول
نیم ساعته
به سنداتومبیل و تلفن ساختمان با سود بانکی
۸۳۶۷۳۵

وام
قبل از اینکه میخواهید از موسسه ای روی
چك کارمندی
تلفن ـ اتومبیل ـ ملك خود وام بگیرید با ما تماس حاصل فرمائید

بنفع شماست
تلفن ۶۶۷۸۸۴
۴۱۵۱۰ داخلی ۲۲

وام
ملك شما چنانچه درگرو و یا رهن هم باشد ما به شما نسبت بمازادآن وام میدهیم .
تلفن ۴۲۲۲۷

وام بهر طریق
۹۳۱۷۳۱

وام فوری درمقابل قبض بانك کارگشائی . تلفن . ملك
تلفن ۴۴۹۸۱

مرکز معاملات مطمئن پول شرطی تلفن ۳۰۵۵۴۸ و ۳۹۱۸۰۴

پول فوری با سودبانکی در مقابل خانه مستغلات ۹۲۸۴۶۵

قلك وام میدهد
درمقابل مبیع ارزنده قلکفورا وام میدهد تلفن ۷۶۵۷۴۵

د وسسه پول از ۲میلیون ریـال ببالا پاکپور ۶۶۴۶۱۸ - ۶۶۶۲۶۳

خانه پول ـ فرح شمالی مرکز معاملات پول تهران ۸۴۸۳۸۸

پول ارزان و فوری
موجود است دفتر سام۸۲۲۶۵۹

وام به اتومبیل و چك ۴۴۲۲۰

پول شرطی موجود تلفن ۳۰۵۵۴۸ و۳۹۱۸۰۴

پول ۵ر۱شاهی ۶۲۴۸۷۳

مورد نیاز
پول شرطی درمقابل خانه مستغلات فوری نیازمندیم ۹۲۸۴۶۶

پول شرطی خود راجهت خانه و مستغلات بجائی اطلاع دهید که مرکز معاملات پول شرطی تهران است ۸۲۸۳۴۹

بپول راکد شما درمقابل سفته و چك معتبر هزاری ۸۰ تومان بهره باتضمین میدهیم تلفن ۹۳۱۷۳۱ ۹۳۱۷۲۱ و ۹۳۱۸۲۱

بپول راکد شما هزاری ۵۰ تومان سود میدهیم
۷۶۳۸۴۰

بپول راکدشما باانتقال مبیع هزاری ۵۰ تومان سود میدهیم ۷۵۶۴۲۵

پول درمقابل خانه ارزنده نیازمندیم ۷۵۶۴۲۵

پول شرطی نیازمندیم ۸۳۹۵۰۰

پول شرطی نیازمندیم ۸۲۲۶۵۹

قبوض

وام در مقابل
فرش و جواهر ومازادارزیابی قبوض فرش زمین و مستغل و جواهر بانك کارگشائی تلفن ۴۵۱۶۸ و ۶۶۲۴۵۹ و۴۳۴۹۹

قبوض شهرداری بیواسطه خریدار. پاکپور ۶۶۴۶۱۸ ۶۶۶۲۶۳ و ۶۶۰۲۰۰

خریدارقبوض شهرداری ۴۵۹۵۷

معاملات تلفن

بنفع شماست قبل از خرید و فروش تلفن با ۸۵۳۰۳۱ تماس بگیرید.

خرید و فروش هر نوع شماره تلفن با نصب ۸۲۰۸۴۱

بورس تلفن
خرید و فروش تلفن ۵۳۳۳۳۳ و ۲۴۰۹۰

خرید و فروش تلفن
۳۱۷۴۳۷ اسلامبول کمپانی ۱۷و ۲

خرید وفروش انواع تلفن با نصب ۶۶۷۸۵۰

خریدوفروش هرنوع تلفن۸۹۴۰۵۰
۱ـ۲۵ آ ـ ۱۷۷۲۶

فروش
فروش هرنوع شماره تلفن با نصب فوری ۶۶۵۷۵۷

فروش تلفن در هر مکان فوری تلفن ۷۷۰۰۵۸

فروش تلفن ۳۰۲۸۴۸

فروش تلفن ۵۳۳۰۳۰

خرید
خرید هرنوع تلفن ۶۶۵۷۵۷

تلفن در هر منطقه خریدار با نصب فروشنده ایم ۸۵۳۰۳۱

تلفن ۳و۷و۶۲ خریداریم ۳۰۳۲۳۷

خرید و فروش تلفن ۶۶۵۸۰۸

خرید تلفن در هر مکان فوری تلفن ۷۷۰۰۵۸

تلفن ۲ و ۵ فوری خریداریم ۵۳۵۷۴۴

خریدار تلفن ۲۳۰۳۰

تزئینات ودکوراسیون

کاغذ دیواری
موکت وکفپوش
پلاستر
(باشرایط دلخواه شما)
دفترمرکزی ـ چهارراه امیراکرم ۶۶۷۶۱۶-۶۶۷۶۱۵
شعبه گیشا ۶۳۲۹۱۴ ۶۳۱۹۴۷
شعبه باغشاه ۶۶۰۷۷۲
شعبه بازار ۵۳۳۷۹۷
نمایشگاه تجریش ۸۷۴۳۰۲

با۳تومان
باروزی سه تومان منزل و محل کار خود را با بهترین انواع کاغذ دیواری . پرده کرکره . موکت و کفپوش تزئین فرمائید تزئینات مارال ۹۷۵۵۱۸

کاپیتال موکت
موکت ایده ال ۷۶۰۷۶۳

تزئینات ساحل۸۴۳۱۹۶
کلیه بنائی رنگ امیزی ساختمان

نقدواقساط
پرده کرکره با ۵ سال ضمانت کاغذ دیواری با ۲۰ در صد تخفیف ـ موکت کفپوش و افاف منزل تزئینات مهران تلفن ۹۳۷۷۶۱

کاغذ دیواری با ۲۲٪ تخفیف
پرده کرکره ۴۹۵ ریال
موکت از ۲۲ تومان
کف پوش ۲۵ تومان
تزئینات ساناز
تلفن ۹۲۳۹۲۰

نقد و اقساط
تزئینات الهام
پرده کرکره امریکائی با نصب متر مربعی ۴۷۰ ریال کاغذ دیواری و موکت ایرانی و خارجی با ۲۰ درصد تخفیف پرده پارچه با دوخت . نصب مجانی . افاف درب کشوئی با تخفیف کلی تلفن ۹۵۶۹۸۰

تزئینات ونوس
پرده کرکره آمریکائی تعمیر و شستشوی همه نوع کرکره تلفن ۵۳۰۱۷۱ و ۵۴۵۰۴۷
آ ـ ۱۸۲۶۵

موکت
متری ۲۴ تومان
پرده کرکره
کاغذ دیواری با تخفیف بیشتر . تعمیرات پذیرفته میشود . تزئینات هومن.
۹۷۰۸۸۸

نقدواقساط
تعمیرات ساختمان و تزئینات
آسفالت . نقاشی . کاغذ دیواری و موکت
دکورتکنیك۸۳۹۵۰۱ و ۸۳۳۵۱۵
۱۴ـ۱

برای ساختمان شما

پاکتان
انجام کلیه امور نظافتی نقاشی و دکوراسیون ساختمان ۸۳۸۱۷۲ و ۷۵۴۷۵۳

۳تومان
با روزی ۳ تومان و بایک تلفن انواع کاغذ دیواری ـ موکت و کفپوش برای منزل و محل کار شما نصب میشود تلفن های ۸۷۴۳۰۲ و ۶۶۰۷۷۲ ۶۳۲۹۱۴ و ۶۳۱۹۴۷ ۶۶۷۶۱۶ و ۶۶۷۶۱۵ ۵۳۳۷۹۷ و ۶۶۷۶۱۷

سرویس ساختمان
تشخیص محل نشت لوله های آب بادستگاه الکترونك انحصاری
۸۴۲۸۶۲
آ ـ ۱۸۳۰۴

آسفالت و عایق
شمیران ـ قلهك تلفن
۸۶۱۳۲۷

ایزولاسیون بام
قبل ازباران پشت بام وشیروانی ساختمان خودرا با ایزوله عایق نمائید ایزامین تلفن ۲۵۳۸۳
آ ـ ۱۸۲۷۷ ۱ـ۱

تخلیه از یکمتر تا۱۰متر کامل تحویل داده خواهد شد کندن چاه نو و لوله بازکنی تلفن ۵۳۸۷۱۵

شرکت ساختمانی آسیا
سازنده آپارتمان ویلابیمارستان در تهران و شهرستانها تلفن ۸۴۷۲۸۸

آکوستیك ایرانیت
مروش و نصب سقفهای کاذب صادکو تلفن های ۸۱ـ۷۶۱۲۸۰

شرکت نشت جو
تشخیص و تعمیرمحل فرسودگی لوله های آب تلفن۸۷۷۹۹۲ و ۸۷۷۹۹۳

تعمیرات ساختمان ۹۳۳۵۵۹

اسفالت و تعمیرات پیشروتلفن ۶۶۰۴۷۹

اسفالت و نقاشی ۶۲۵۷۳۲

لوله بازکنی

لوله بازکنی ولوله کشی مقدم ۹۲۵۳۷۴

لوله بازکنی امید لوله کشی و تعمیر بنائی تلفن ۹۳۶۵۴۴

لوله بازکنی یکساعته ۷۶۵۲۴۴

لوله بازکنی ولوله کشی دروازه دولت ۸۲۷۴۰۸

ترکیدگی لوله
آب ساختمان تلفن ۸۲۷۴۰۸

تخلیه چاه و لوله بازکنی فوری ۸۷۰۵۹۱

لوله بازکنی روزولت شبانه روزی ۴۷۱۴۳

تخلیه چاه
تخلیه چاه
۵۳۷۸۱۷ و۵۳۸۳۲۷

تخلیه چاه
و لوله باز کنی پات با تخفیف مخصوص
تلفن ۴۷۶۳۴

تخلیه چاه
لوله بازکنی
تلفن ۵۳۷۸۸۵

تخلیه چاه
تخلیه چاه فاضلاب وتوالت
بوسیله دستگاه موتوری
شرکت شوشتر : تلفن
۸۳۰۷۲۲-۸۲۹۵۵۶

تخلیه چاه فوری
تلفن ۹۲۳۳۵۹

تخلیه چاه فوری
تلفن ۹۵۰۷۷۷

تخلیه چاه فوری
تلفن ۹۳۲۸۷۰

گمشده
دو برگ سفته هرکدام بمبلغ ۲۰۰۰ تومان بنام یوسف فهیمی و محمد مقدسی با اسنادیگر مفقود گشته از درجه اعتبار ساقط است

آقای راننده پیکان شخصی کار اینجانب روزشنبه۹ر۹ر۵۳ساعت ۹صبح ازخیابان ضرابخانه بطرف بازار مسافر شما بودم درناصر خسرو پیاده شدم قالیچه اصفهانی سرمه ای اینجانب درماشین شما جامانده خواهشمند است بتلفن ۲۹۷۶۴ مراجعه و پس از تحویل مژدگانی در یافت دارید
مرتضی بحرینی
آ ـ ۱۲۷۶۵

دسته چك از شماره ۵۲۰۱۵۱ تا ۵۲۰۱۷۵ جاری ۲۳۲ بانك اصناف شعبه شاهپور مفقود و ازدرجه اعتبار ساقط است
غلامرضا صفاوردی
آ ـ ۱۲۷۳۵

آگهی فقدان پروانه مالکیت خودرو
آقای اسدالله تهرانی فردکارت مالکیت موتورسیکلت شماره ۷۱۴۱ تهران ۳۹ را مفقود و تقاضای صدور مجدد آنرا دارد مراتب درسه نوبت هرده روز یکبار آگهی میگردد درصورت عدم اعتراض ده روز پس از انتشار این آگهی المثنی مربوطه تنظیم و تسلیم نامبرده خواهد شد .
اداره راهنمائی و رانندگی
آ ـ ۱۲۷۲۹

یک فقره چك بانکبازرگانی شعبه جدا بشماره ۹۷۶۸۹۳ به مبلغ ۱۲۵۰۰۰ ریال از حساب جاری شماره ۷۴۰مفقود گردیده از یابنده خواهشمند است به تلفن ۴۰۵۷۴ اطلاع دهید .
آ ـ ۱۸۲۹۶ ۱ـ۱

گواهینامه رانندگی و کارت بیمه و کارت سند مالکیت بشماره ۸۶۴۶۵ بنام رافیك تاراسیانس ازتاریخ ۲۵ر۸ر۵۳ مفقود شده ازیابنده خواهشمنداست باتلفن ۷۶۵۸۳۴ تماس و مژدگانی دریافت دارد.
آ ـ ۱۲۳۳۳

دسته چك از شماره ۴۹۱۴۴۰ر تا ۴۹۱۴۵۰ بانك عمران شعبه میدان شهریار از حساب شماره ۶ روز پنجشنبه ۷ر۹ر۵۳ مفقود و از درجه اعتبار ساقط است
حسن مجیدیان
آ ـ ۱۲۷۴۳

چك شماره ۱۴۵۹۹۶ جاری ۸۰۱۱۶ به مبلغ یکصد هزار ریال بانك ملی شعبه کریمخان زند بدون تاریخ و حامل بنام علی اکبر حاجیلی که طبق قولنامه شماره ۲۶ تحویل فروشنده شده است مفقود گردیده و از درجه اعتبار ساقط است .
آ ـ ۱۲۶۶۷

چهار برگ چك بشماره های ۲۳۵۸۶۲ و ۲۳۵۸۶۳ و ۲۳۵۸۷۲ و ۲۳۵۸۷۴ ـ از حساب جاری ۲۳۶۷۸۶ بانك کار شعبه مرکز سفید و بدون امضاء اینجانب امین الطاهری شریف با تهچك از دسته چك وسیله یکی از آشنایان بسرقت رفته است و از درجه اعتبار ساقط است

چك شماره ۱۰۶۴۶۹ بانك سپه بازار جاری ۱۱۶۳۰ مفقود گردیده از درجه اعتبارساقط است .

باین وسیله باطلاع رساننده میشود سه فقره چك بشماره های ۳۷۵۲۲۱ و ۳۷۵۲۲۲ و ۳۷۵۲۲۳ از بانك ایران و انگلیس شعبه تخت جمشید بنام کامران مانی که یکی از چکهای ذکر شده سفید امضاء میباشد همراه بایك دفترچه نقشه برداری و تعدادی عکس مفقود گردیده مراتب باطلاع اداره آگاهی و بانك رسانده شده است :
استفاده از مدارك فوق به هر عنوان تحت تعقیب قانونی قرار خواهد گرفت .

سگپیری ازنوع پودل نر رنگ سفید باقلاده قرمز در ابتدای خیابان ویلا گمشده است متمنی است یابنده با تلفن ۸۲۸۳۹۲ جهت دریافت مژدگانی تماس بگیرد .
آ ـ ۱۲۷۵۷

گاز بوتان
گاز
BUTANE
قبول سفارشات گاز از ۷ صبح تا ۷ شب
باشماره های ۵۹ـ۹۰۳۰۵۱
صدورکارت اشتراك ۳۱۳۱۶۳
سرویس وتعمیرات ۲ـ۳۱۳۱۶۱
دفترمرکزی وفروش ۱۵ـ۳۰۴۷۱۱
شکایات گازرسانی ۹۶۲۰۶۰
بوتان

آگهیهای متفرقه

ترجمه ارزان
اسناد رسمی و غیررسمی ، اخذپذیرش تحریرات فارسی و لاتین ـ شاه آباد ـ ماشین نویسی ربانی تلفن ۳۱۷۱۳۵ .
آ ـ ۱۸۲۹۷ ۱ـ۱۰

اطلاعیه
بهترین کلاه زنانه و بچگانه برای مغازه بیتا واقع درلاله زارجنب کوچه رفاهی شماره ۴۶۱ وارد شد

اسناد صعب الوصول شما را خریداریم بعد از ظهرها تلفن ـ ۶۶۰۴۷۹

یك خبر مهم
تمام گوشت مصرفی چلو کبابی ملی ازهمدان تهیه میشود سرچشمه چلوکبابی ملی تلفن های ۳۰۳۹۱۱ و۳۹۳۱۵۶

دربازکن برقی
اف باکس
با قفل برقی **اف اف**
ساخت آلمان غربی
باگوشی شکن و مغناطیسی منحصربفرد
نماینده انحصاری ومرکزپخش ، شرکت کادرو میدان ۲۵ شهریور
باتلفنهای ، ۸۳۱۸۷۷-۸۲۳۶۹۸-۸۲۲۳۸۴
سفارش دهید تا دراسرع وقت نصب و تحویل گردد .

دعوت از شیك پوشان تهران
برای دیدن و انتخاب عالیترین مدلهای لباس اروپائی به آدرس زیر مراجعه فرمائید .
پهلوی کوچه وزیری دست چپ کوی قابوس پلاك ۹۵ زنك دوم تلفن ۴۸۸۴۸ ۱ـ۳

استخدام جوان حسابدار
چندنفر جوان دیپلمه که به امور حسابداری تسلط کامل داشته وحداقل دوسال سابقه کار داشته باشند. بطور تمام وقت در محل کارخانه استخدام میشوند. داشتن برك معافی یاانجام خدمت وظیفه ضروریست .لطفا به آدرس دوپارجاده مخصوص کرج کیلو متر ۲۳روبروی کارخانه ژیان مراجعه نمایند.

آگهی استخدام
شرکت سهامی خاص ریسندگی و بافندگی تبد
که یك واحد بزرك صنعتی میباشد برای توسعه کادرفنی واداری ومالی خود افراد زیر را با حقوق مکفی استخدام مینماید .
از داوطلبان دعوت میشود تـا سی ام آذرماه جهت انجام مصاحبه همه روزه از ساعت ۱۲ تا ۴ بعد از ظهر به دفتر شرکت واقع در میدان فردوسی اول سپهبد زاهدی شماره ۱۴ و یا به دفتر کارخانه واقع درشهر صنعتی البرز (قزوین) مراجعه و یا مکاتبه نمایند .

افراد مورد نیاز		مدرك تحصیلی	محل خدمت	تعداد به نفر
۱ـ مهندس ریسندگی	با سابقه کار	لیسانس	شهر صنعتی البرز	۲ نفر
۲ـ مهندس ماشین آلات نساجی	»	»	»	۲ نفر
۳ـ مهندس رنگرزی	»	»	»	۲ نفر
۴ـ حسابدار صنعتی	»	»	»	۲ نفر
۵ـ سکرتر باآشنائی کامل بزبان انگلیسی و تایپ فارسی و لاتین	»	دیپلم یا فوق دیپلم	تهران	۲ نفر
۶ـ تکنیسین سرپرست ریسندگی	»	»	شهر صنعتی البرز	۵ نفر
۷ـ تکنیسین رنگرزی	»	»	»	۴ نفر
۸ـ تکنیسین برق با تجربه و آشنائی به دستگاه های الکترونیکی وکنترل ماشین آلات نساجی	»	»	»	۱ نفر
۹ـ تکنیسین مکانیك وماشین آلات	»	»	»	۲ نفر
۱۰ـ تکنیسین سرپرست آزمایشگاه ریسندگی	»	»	»	۱ نفر
۱۱ـ تکنیسین سرپرست آزمایشگاه رنگرزی	»	»	»	۱ نفر
۱۲ـ مکانیسین با تجربه در تعمیرات ماشین آلات نساجی	»	ششم ابتدائی	»	۱۰ نفر
۱۳ـ انباردار با سابقه و تجربه کافی وآشنا باصول انبارداری	»	سیکل	»	۲ نفر
۱۴ـ بایگان فنی اداری	»	دیپلم	»	۲ نفر
۱۵ـ تلفنچی دوشیزه یا بانو		سیکل	تهران	۱ نفر
۱۶ـ کارگر ساده زن یامرد			شهر صنعتی البرز	۵۰ نفر

یکنفر دوشیزه یابانو
کهوارد به امور مکاتبات خارجی انگلیسی و تایپ لاتین باشدمورد نیازاست خواهشمند است واجدین شرایط با صندوق پستی ۱۷۴۷ مکاتبه فرمایند

PROFIT MINIMUM 25% (12% bank guaranteed rent annually — 3 years in advance contract).
— buy reasonably-priced, well-constructed, modern apartments, houses, villas, hotel suites in Spain's sunny Costa Del Sol and French Riviera overlooking Mediterranean. Price from 5,000 dollars cash or 20% deposit. Rest up to 20 years. All facilities. Tel. 822293-822991. Home 833466.

منشی مدیرعامل
یك شرکت خصوصی بـرای دفتر مدیر عامل بیك منشی کـه دارای تجربه کافی باشد نیازمند است . حقوق ومـزایا بـرمبنای تجربه و شایستگی تعیین خواهد شد .
داوطلبین برای تعیین وقت مصاحبه با تلفن ۹۲۶۰۱۴ تماس حاصل نمایند . ۱ـ۳

نیروی دریائی شاهنشاهی
آگهی استخدام
نیروی دریائی شاهنشاهی تعدادی لیسانسیه زبان انگلیسی را جهت خدمات آموزشی در تهران و بندر پهلوی باحقوق و مزایای قابل توجه استخدام مینماید . از داوطلبین دعوت به عمل میاید جهت ثبت نام و اطلاعات بیشتر به آدرس تهران خیابان بهار جنوبی بین شاهرضا و ثریا مرکز آموزش زبان نیروی دریائی شاهنشاهی مراجعه نمایند . م الف ۱۷۴۶۶

کمپرسی
بتعدادی کمپرسی جهت حمل شن و ماسه در اهواز نیازمندیم تلفن ۸۳۴۵۰۱ و ۸۳۵۱۶۰

شرکت سهامی شیشه و گاز
استخدام مینماید
۱ـ تراشکار درجه یك با سابقه کار ۱۰نفر
۲ـ قالبساز درجه یك باسابقه کار ۱۰ نفر
۳ـ فلزکار درجه یك با سابقه کار ۳نفر
۴ـ مسئول امور آتش نشانی (۳ سال سابقه کار)۲ نفر .
متقاضیان میتوانند روز های معمولی هفته از ساعت ۸صبح الی۱۲ بادردست داشتن شناسنامه وبرك معافیت غیر پزشکی بدفتر پرسنل شیشه و گاز واقع درسرآسیاب مهرآباد جنب کانادادرای مراجعه نمایند . تلفن ۵ تا ۹۶۰۰۰۱ داخلی ۸۸و ۸۹ پرسنل ۱ـ۲

سازمان بیمه های اجتماعی
آگهی استخدام
سازمان بیمه های اجتماعی برای خدمت در کچساران به پزشك عمومی نیاز دارد داوطلبان میتوانند بمنظور آگاهی از شرایط استخدام به بیمه های اجتماعی منطقه خوزستان دراهواز یابه اداره کل کارگزینی سازمان درخیابان آیزنهاور مراجعه نمایند. م الف ۱۷۸۰۷
سازمان بیمه های اجتماعی

افراد زیر باحقوق ومزایای مکفی استخدام میشوند
۱ـ سرویس کار ماشین آلات صنعتی با حداقل تحصیلات سیکل اول متوسطه و ۲سال سابقه کار.
۳ـ متصدی دیك بخار باتحصیلات ششم ابتدائی و۲ سال سابقه کار .
داوطلبین با دردست داشتن مدارك و معافی دائم غیرپزشکی به آدرس کیلومتر ۹ جاده قدیم کرج بعداز تقاطع خط راه آهن شرکت سهامی کارتن ایران دایره استخدام مراجعه نمایند

پارکت های چوب پنبه ای
با۵سال ضمانت
واردکننده چوب پنبه های کف پوش ـ دیوارکوب تزئینی ـ چوب پنبه های صنعتی ـ کاغذ دیواری چوب پنبه ای درانواع رنگهاوطرحهاوچوب پنبه های
سقفی وعایق
شرکت ایرانواشر تلفن ۵۴۷۵۴۳

خانه شمارا بخارجیان اجاره میدهیم

مؤسسه نیازمندیهای خارجیان
خانه بخارجیان اجاره میدهد
۸۳۰۰۸۲ - ۸۳۰۰۸۱
۸۲۱۷۲۳ - ۸۲۱۸۱۱
۳۶۱ تخت جمشید مقابل سفارت آمریکا

سازمان نیازمندیهای خارجیان
خانه شمارا اجاره میدهد
۸۲۳۱۵۵ ۸۲۳۹۳۹
۸۲۸۱۰۶

موسسه امپایر ۷۷۷۵۰۰
خانه بخارجیان اجاره میدهد
۷۷۸۹۵۵-۷۷۲۲۲۲

موسسه کوئیك
خانه بخارجیان اجاره میدهد
۸۵۵۵۵۶-۸۵۵۶۰۵

مؤسسه امور خارجیان
مرکز اجاره تخت جمشید جنب بخارا ۵۰۳
۷۵۱۷۸۲-۷۵۲۳۵۸

مرکز اجاره بخارجیان
خانه شمارا درکمترین مدت با بهترین شرایط بخارجیان اجاره میدهیم
تلفن ۷۷۶۶۲۵

مؤسسه ظفر ۲۷۷۷۴۶
خانه بخارجیان اجاره میدهد
۷۷۸۶۰۰-۷۷۸۵۸۹

۲۴ ساعته
اجاره بخارجیان
۷۷۸۷۹۹
۷۷۹۱۱۸
سازمان نیازمندیهای بین المللی

شرکت سلحشور
باگروه مجهزخود خیلی سریع اجاره بخارجیان
۶۳۳۶۷۴و۶۳۷۴۵۵

سازمان مسکن پارس
مرکز ۸۵۳۸۵۳
۸۴۸۴۲۴
اجاره ۸۵۷۵۸۵
بخارجیان

تلفن ۴۰۰۰۰
مرکز فروش ویلا و اپارتمان بخصوص اجاره منازل بخارجیان

۸۳۵۱۲۰- ۸۲۹۷۶۶
سازمان کورش
اجاره منازل بخارجیان

آژانس استیفانی
خانه ـ ویلا ـ آپارتمان شما را به خارجیان فوری اجاره میدهیم تلفن ۴۱۹۳۹

آژانس بین الملل
جهت شرکتهای معتبرخارجی دفترمدرن اجاره میکند۸۳۰۸۴۱ ـ ۸۳۰۸۴۲ ـ ۸۳۰۸۴۳
آ ـ ۱۷۳۶۸

آقایان فضلا گنجینهٔ فرهنگ فارسی را دفن کردند!

نشستند وبرخاستند و سرانجام درس عربی را از برنامه دوره دبیرستانی نظام جدید حذف کردند .

یکی از استادان دانشگاه ، در یک سمینار ، در توجیه این تصمیم گفته است که آموزش زبان عربی برای محصلین ایرانی بیفایده است و چون عربی ، نه زبان صنعتی استو نه زبان علمی ، پس باید بکلی دور آنرا خط کشید.

بسیاری از استادان امروزی ما ، چنین عقیده‌ای دارند اما بنظر من همه آنها اشتباه می‌کنند . مگر همه مسائلی که به آموزش و فرهنگ وزندگی انسانها مربوط میشود دردوکلمه علم و صنعت خلاصه‌شده است؟.

ملتما، یک گنجینه گرانبها از آثار دانشمندان و شاعران و نویسندگان و عرفای خود دارد. این آثار ، یا کلا بزبان عربی‌است ویاجز با دانستن عربی نمیتوان آن‌ها را درک کرد.

سابقا که زبان عربی بطور ناقص در مدارس تدریس میشد، این آثار در کتابخانه‌ها ، خاک میخورد و حالا که تدریس آن را منسوخ کرده‌اند ، لابد باید فاتحه آنهارا خواند و در زیر خاک دفنشان کرد.

تازه مگر زبان فارسی ، زبان صنعتی یاعلمی است ؟ لابد فردا بازهم می‌نشینند وبرمیخیزند و تصمیم می‌گیرند که بدلیل صنعتی نبودن وعلمی نبودن زبان فارسی ، این درس همباید از مدارس حذف شود !

اگر حذف زبان عربی ، پیوند ما را باگذشته فرهنگی و ادبی ما سست می‌کند ، حذف زبان فارسی پیوند ما را با خودمان ازریشه قطع خواهد کرد.

ملتی که زبان نداشته باشد، اصلا زنده نیست و بدلیل پیوند بی‌چون وچرای زبان فارسی با عربی، حذف درس زبان عربی نیز چنین خطری برای ما در بردارد .

ادبیات و فرهنگ ایرانی و عرب، ازهم منفک نیستند، بلکه‌هردو زبان در یکدیگر ، تاثیر گذاشته‌اند .

زبان عربی ، بزبان فارس غنا بخشیده است . اگر امروزریشه هائی‌از زندگی‌زبان پارسی درهند و افغانستان و پاکستان‌و تاجیکستان بچشم میخورد، بدلیل همین غنا وپرباری است که در نتیجه تداخل‌و امتزاج دو زبان فارسی و عربی بوجود آمده است و اگر هنوززبان فارسی برسر دوپا ـ محکم و استوار ـ ایستاده و ما را از زبان‌بیگانه بی‌نیاز ساخته است ، بدلیل همین پیوند و امتزاج است.

از آن مهمتر ، مردم ما مسلمانندو «قرآن» ،کتاب‌آسمانی ما بزبان عربی نوشته شده است . آموختن زبان عربی و گسترش آن ، دستیابی همگانی را به قرآن و به کتب مذهبی و فقهی آسان میکند و هرگونه قطع رابطه با زبان عربی،این پیوند مذهبی و دینی مردم را نیز سست و بی‌اعتبار مینماید.

آقایان استادان و فضلا و تصمیم گیرندگان! یک شرط اصولی علم و فضل و صاحب نظر بودن و قدرت تصمیم داشتن، جامع‌نگری است . متاسفم که شما ، در تصمیم غلط‌و عجولانه‌ای که در این مورد اتخاذ کردید ، همه جوانب را نسنجیده‌اید .

غلام تقوائی ـ دبیر دبیرستانهای لنگرود

چهل سال قبل درهمین روز

مخبرین ولایات شیراز ـ جریان محاکمه سیف‌القلم وصدور حکم اعدام

برحسب وقتی که تعیین شده بود روز ۲شنبه سوم آذر ماه جاری ۳ ساعت قبل از ظهر محاکمه سیف‌القلم جانی تحت ریاست‌آقای شهید زاده دادرس با حضور آقای اخوت مدعی‌العموم استیناف فارس تشکیل و قریب ۶۰۰ نفرجمعیت‌تماشاچی در سالن محکمه قرار داشته و در حدود سه هزار نفر جمعیت در اطراف دیوان‌عالی جنائی برای مشاهده قاتل و اطلاع از جریان محاکمه حضور بهمرسانده بودند جریان‌مقدماتی این محاکمه را اینک با پست ارسال و تفصیل آن با پست بعد ارسال خواهد شد.

پس از رسمیت یافتن جلسه و تعیین هویت قاتل و اجرای‌ماده ۳۷۹ و ۳۸۰ اصول محاکمات جزائی ادعانامه مدعی‌العموم قرائت گردید .

سپس رئیس محکمه موارد اتهام را خواند و خطاب به‌سیف‌القلم اظهار داشتند !

آیا بجرم خود اقرار دارید؟

ج ـ بنده جواب را کتبی‌باید بنویسم و الان هم نمی‌شود .

محکمه‌بمتهم ـ آیا خانه شما از آقا سید محمد شفیع‌بهبهانی برای ارتکاب این اعمال اجاره نموده بودید .

ج ـ بحضرت عالی عرض کردم کتبا بنویسید تا جواب کتبی بدهم .

محکمه بمتهم ـ آیا شما از دواخانه شفا به عنوان عکاس بوشهری سمسیانور خریداری نموده‌اید .

ج ـ بنده قبلا عرض کردم که کتبا جواب می‌دهم و شما تکرار می‌فرمائید (محکمه باو پیشنهاد جواب کتبی نمودبطفره گذرانید) .

محکمه بمتهم ـ آیا شما منزل آقا سید محمد شفیع بوسیله شهباز گودالی حفر نموده‌اید.

ج ـ قبلا عرض کردم .

محکمه بمتهم ـ اموال واثاثیه حلیمه را بوسیله چه کسی‌بمنزل حمل نموده‌اید .

ج ـ بنده‌دیگرجواب نمی‌دهم.

در این موقع یکنفر از شهود که در خارج محکمه توقف داشت در جلسه احضار وخود را بطریق ذیل معرفی نمود .

اسم تو چیست قمرتاج اسم پدرت آقامیرزا فتحعلی سن تو ۳۰ سال نام فامیلی قمرتاج متولی چه کاره هستی هیچ محل اقامت تو کجا است بازار مرغ شیراز شما امر مهمی‌است برای شهادت آمده‌ای خدا را حاضر بدان که غیراز راستی حرفی نزنی قمرتاج خدا میداند جز راستی هیچ نیست .

اطلاعات تو نسبت بجنایات سیف‌القلم چیست .

من با خانم رباب دوست بودم او می‌آمد منزل من ـ من می‌رفتم منزل‌او روزی بود باران می‌آمد من با شوهرم و کهزاد و خانم رباب دربازار گردش می‌کردیم خانم رباب خانه‌ای خواست سیف‌القلم آمد گفت من منزل دارم منزل من درب مسجد جمعه است .

آمدیم چهار نفر درب منزل .

آمد درب منزل را باز کرد حوض شکسته چاه خرابه خانه خرابه خانم رباب گفت بکار من نمیخورد اینجا پسند من نیست سیف‌القلم گفت خود آن را تعمیر می‌کنم از خانه رفتیم سیف‌القلم با خانم رباب رفتند بمنزل رباب بنای قیمت راگذارده بود شب پهلوی آن‌ها مانده و شام خورده و رفته بود بمنزل .

صبح حمال آورده اسباب خانم رباب را بردند منزل سیف‌القلم خانم رباب بمن گفت من رفتم بمنزل سیف‌القلم تو مرا تنها نگذاری من بخانه رفته شام برای آن‌ها تهیه کرده شب‌شد گفت صبح می‌روم صبح رفتم در زدم دو نفر کلیمی در را باز کردند گفتم اسباب‌کی‌را میخری دیدم اسباب‌رباب‌است سیف‌القلم آمد با یوسفین گفت تو کی هستی خود را معرفی کردم‌گفت خانم رباب رفته مهمانی و گفت خویشان من اینجا بودند وچرا شما نیامدی . حالا چیز برای رباب آوردم . گفت دیشب معطل بودند تعریف‌کردندوبا خویشان من سنگ سیاه مهمانی رفتند.

گفتم نشانه بده گفت نمیشود بروی . گفتم چرا اسباب او را میفروشی گفت بمن فروخته و ۱۳ تومان پول را برداشت و برد . شوهرم گفت شما بروید یکساعت بعد می‌آیم . سیف‌القلم آمد اسم علی خان را آورد شوهر من و من هردو بیرون آمدیم آمدیدان شاهپوردرشکه گرفت گفت رفته‌اند سعدی .

نقل از اطلاعات ۱۰ آذر ماه ۱۳۱۴

نامه به سردبیر

روزنامه اطلاعات
خیابان خیام
تهران

وقتهای تلف شده مسابقات فوتبال چه میشود ؟

وقت دقیق و صحیح مسابقه فوتبال در همه جای دنیا نود دقیقه است اما در ایران، اغلب بازیهای فوتبال در مدتی کمتر از این تمام میشود. منظورم وقتهای تلف شده در طول بازیهاست که جز در موارد معدود ، هیچوقت از طرف داور به حساب نمی‌آید . فوتبال یک ورزش پرحادثه‌است و در طول اغلب بازیها ، بدلایل مختلف، مثل دعوا یا مصدوم شدن بازیکنان ، تعویض آنها، وقت‌کشی عمدی وغیره ، چندین دقیقه از وقت مسابقه بهدر میرود که باید توسط داور در پایان بازی‌به‌حساب آید ، اما بسیاری از داوران ما یابه‌عمد ویا بعلت آنکه یادشان میرود این‌وقتهارا به‌حساب‌نمی‌آورند و همزمان با ساعت استادیوم ، به مسابقه خاتمه میدهند در حالیکه همین چند دقیقه ممکن است در سرنوشت یک تیم بسیار موثر افتد و گل یاگلهائی ردوبدل شود. برای رفع این نقیصه پیشنهاد میکنم مثل اغلب رشته‌های ورزشی ـ بسکتبال و واترپلو و غیره ـ ساعت الکتریکی استادیوم در اختیار یک مامور مسئول سازمان تربیت بدنی قرار گیرد تاهر زمان که توپ از زمین خارج ویا متوقف میشود، ساعت را خاموش کند وبلافاصله پس از جریان مجدد بازی ، آنرا بکار بیندازد و داور نیز بجای ساعت مچی خود، مسابقه را براساس اعلام‌ساعت الکترویکی تمام کند.

ابراهیم حق‌شناس

سروصدای کاهش اجاره خانه‌ها کجا کشید ؟

نزدیک دو سال است که سروصدای کاهش اجاره خانه ها بلندشد، اما مثل اینکه بعلت شدت این سروصدا در روز های اول، خیلی زود اصل قضیه فراموش شد و نه تنها اجارمخانه‌ها پائین نیامد بلکه هر روز ، بالاتر هم میرود بالاخره تکلیف مردم با این اجاره خانه‌های سنگین چه میشود و آنهمه حرف ووعده چه شد ؟

یك خواننده اطلاعات

وسمه بر ابروی بازنشستگان !

قانون استخدام کشوری ما مثل آش شله قلمکار شده‌است. آنقدر درهم و عجیب و غریب است که هیچ کجایش با جای دیگر جورنیست . مثلا ، قبل از پیاده شدن این‌قانون هرگاه کارمندان رسمی دولت بافتخار بازنشستگی نائل میشدند ،قبل از بازنشسته شدن کلیه‌مطالبات خود ـ از قبیل ترفیع ، اضافه حقوق ، حد وسط حداکثر رتبه وغیره ـ را دریافت میکردند و بعد بازنشسته میشدند .

قانون جدید خواسته است همین اصل را بانکنیک خاص خود اجراکنداما بقول‌معروف در حین کشیدن وسمه بر ابروی بازنشستگان ، چشم‌آنها راهم کور کرده است.

برطبق دستورالعمل سازمان امور اداری و استخدامی کشور، کارمندانیکه بازنشسته میشوند در صورتیکه دو سوم حدنصاب نیل به ترفیع را سپری کرده باشند باخذ ترفیع بالایه نائل میگردند اما همین دستورالعمل خیرخواهانه ، بکسانیکه مدتی بیشتر از دو سوم‌حدنصاب نیل به ترفیع را گذرانده باشند ضرر میرساند، زیرا مثلا کارمندانیکه در اول ۱۳۵۲ بازنشسته شده‌اند با وجودیکه اگر چند صباحی خدمت میکردند سالهای خدمت آنها برای احراز حد نصاب ترفیع ، به سه سوم میرسد ، حالا نمیتوانند از مزایای دو سوم‌حد نصاب بهره‌مند شوند و علاوه برآن ضریب سال ۵۳ نیز به‌آنها تعلق نمیگیرد.

عبدالرحمن مدرسی ـ کارمند بازنشسته حسابداری کل وزارت دارائی

روانپزشکی را دست‌کم نگیرید

بسیاری از مردم ، هنوزاز اهمیت دانش روانشناسی و روانکاری در جوامع امروزی آگاهی ندارند و بهمین جهت. کمتر حاضر میشوند برای‌رفع مشکلات وناراحتی‌های مختلف خانوادگی ، شغلی ، اجتماعی و حتی شخصی به روانپزشک مراجعه کنند. همین مردم ، وقتی که مثلا سرشان درد میگیرد که ممکن‌است‌با مصرف یک قرص آسپرین بهبود یابد بلافاصله بپزشک مراجعه میکنند ومیخواهند که پزشک برای آنها چند قلم شربت و قرص و کپسول تجویز کند . بنظر من ، این مساله ، قبل از هرچیز نتیجه عدم آشنائی مردم باین نکته اساسی است که یک روانشناس آگاه ـ درست‌بمانند پزشکی که میتواند سخت‌ترین مرض‌ها را شفا دهد ـ قادر است بزرگترین ناراحتی‌ها و مشکلات روانی و اختلافات شخصی و خانوادگی را که بنحوی به‌مسائل روانی‌ارتباط پیدا می‌کند، حل کند و بیماریا بیماران را شفا دهد . اگر این ناراحتی‌ها و اختلافات ومشکلات بارو انپزشک در میان گذاشته نشود، ممکن است هر روز پیچیده‌تر شده و بیماری را بمراحل حادی برساند ، همانطور که اگر یک غده کوچک و بی‌اهمیت در اولین فرصت بپزشک متخصص‌نشان داده نشود ممکن است‌به‌یک‌غده سرطانی لاعلاج بدل شود . بنابراین مردم باید به نقش حیاتی روانپزشکان آگاه‌کردند و مشکلات و ناراحتی‌های روانی خود را با آنها درمیان بگذارند و بدانند که دانش روانشناسی ، در دنیای‌امروز، بصورت یک علم بسیار موثر در جهت تامین سلامت روانی و ارتباطات خانوادگی و اجتماعی مردم درآمده است .

دکتر معدلی ـ متخصص اعصاب و روان ازآمریکا

آگهی دعوت‌مجمع عمومی فوق‌العاده

از شرکاء شرکت بیمارستان مهر با مسئولیت محدود دعوت میشود که در ساعت ۹ بعدازظهر دوشنبه ۲۵ر۹ر۱۳۵۳ برای تشکیل مجمع عمومی فوق‌العاده شرکت در محل شرکت واقع در خیابان زرتشت حضور بهمرسانند .

دستور جلسه عبارت است از اتخاذ تصمیم در باره ازدیاد سرمایه و قبول شرکاء جدید .

شرکت بیمارستان مهر با مسئولیت محدود

سخنرانی درمرکز طبی کودکان

سه شنبه ۱۲ آذرماه ۵۳ ساعت ½۱۱ صبح سخنرانی پروفسور موری استاد جراحی پلاستیک دانشگاه هاروارد موضوع سخنرانی ـ جراحی ترمیمی کودکان .

م الف ۱۷۸۱۹

آگهی شرکت سهامی استات‌بیلت ایران (خاص)ثبت شده بشماره ۱۹۴۸۵

برابر صورت‌جلسه هیئت‌مدیره شرکت سهامی استات‌بیلت ایران «خاص» مورخ ۲۱ آبانماه ۱۳۵۳ تغییرات‌زیر در شرکت صورت گرفت.

۱ـ آقای رابرت ك. استات ازسمت مدیریت عامل شرکت‌استعفاء دادندو آقای پروخام ملمان بعنوان مدیرعامل شرکت انتخاب‌شدند. مدیرعامل شرکت سرپرستی واداره‌کلی امورشرکت رابعهده داشته وحدود اختیارات ایشان گاه‌بگاه ازطرف هیئت‌مدیره تعیین خواهد شد.

۲ـ کلیه اسنادو مدارك تعهدآور شرکت همچنین کلیه چکها، سفته‌ها، بروات، قرارداد ها و غیره باید دارای امضای تنهای آقای رابرت.ك استات «رئیس هیئت‌مدیره »یا امضای آقای پروخام ملمان مدیر عامل شرکت باتفاق امضای آقای نامی مشیری یاباتفاق امضای آقای ك. آیزاك یاآقای پرویز حکیم‌راد باشد.

م‌الف ۱۷۷۲۱

مدیرکل ثبت شرکتها و مالکیت صنعتی

کنفرانس علمی دانشکده دندانپزشکی دانشگاه تهران

بدین‌وسیله باطلاع همکاران دندانپزشك میرساند:
آقای پروفسور مسلر PROFESSER MASSLER
استاد دانشگاه TUFTS امریکا ساعت ۱۰صبح روز چهار شنبه سیزدهم آذرماه جاری درباره‌ریپلانتاسیون دندان ها درمحل آمفی‌تاتر دانشکده دندانپزشکی سخنرانی خواهند نمود .ورود برای عموم همکاران محترم آزاداست.

م‌الف ۱۷۸۲۰

آگهی دعوت‌مجمع عمومی فوق‌العاده

از سهامداران و بازرس شرکت سهامی خاص گروه پزشکی مهر دعوت میشود که در ساعت ۹ر۵ بعد از ظهر روز دوشنبه ۲۵ر۹ر۱۳۵۳ برای تشکیل مجمع عمومی فوق‌العاده در محل شرکت واقع در خیابان زرتشت حضور بهمرسانند دستور جلسه عبارتست از اتخاذ تصمیم‌درباره ازدیاد یکصدو شصت هزار ریال به سرمایه شرکت و اختصاص سهام‌مربوط به این ازدیاد سرمایه بشرکای جدید و استماع گزارش هیئت مدیره و بازرس شرکت در این خصوص .

شرکت سهامی خاص گروه پزشکی مهر

آگهی مناقصه شماره ۱ نوبت اول مورخه ۶ر۹ر۵۳

پادگان مستقل مسجد سلیمان (خدمات سربازخانه)تعداد ۴۶ قلم اجناس مورد لزوم کارهای باغبانی خود را برابر برگ شرایط و مشخصات معامله از طریق مناقصه خریداری مینماید داوطلبین‌میتوانند همه روزه‌برای دریافت برگ شرایط و مشخصات معامله ، درساعات اداری باستثناء ایام تعطیل حداکثر تا تاریخ ۱۵ر۹ر۵۳ بدفتر پست مهندسی خدمات سربازخانه واقع‌در مسجدسلیمان روبروی فروشگاه کارمندان شرکت نفت مراجعه نمایند جلسه کمیسیون مناقصه درراس ساعت ۳۰ر۹ مورخه ۳۰ر۹ر۵۳ تشکیل خواهد شد .

اداره مناقصه گذار : پادگان مستقل مسجد سلیمان

آ ـ ۱۵۱۲۰۷

آگهی مناقصه شماره ۱ نوبت اول مورخه ۶ر۹ر۵۳

پادگان مستقل مسجد سلیمان (خدمات سربازخانه)تعداد ۱۰ قلم کارهای مهندسی و تاسیساتی خود را برابر برگ شرایط و مشخصات معامله از طریق مناقصه بمورد اجراء میگذارد ، داوطلبین میتوانند همه روزه برای دریافت برگ شرایط و مشخصات معامله در ساعات اداری باستثناء ایام تعطیل حداکثر تا تاریخ ۱۵ر۹ر۵۳ بدفتر پست مهندسی خدمات سربازخانه واقع در مسجد سلیمان روبروی فروشگاه‌کارمندان شرکت نفت مراجعه نمایند جلسه کمیسیون مناقصه در راس ساعت ۳۰ر۹ مورخه ۳۰ر۹ر۵۳ تشکیل خواهد شد .

اداره مناقصه گذار : پادگان مستقل مسجد سلیمان

آگهی مناقصه شماره ۱ نوبت اول مورخه ۶ر۹ر۵۳

پادگان مستقل مسجد سلیمان (خدمات سربازخانه) تعداد ۴۶ قلم اجناس مورد لزوم کارهای باغبانی خود را برابر برگ شرایط و مشخصات معامله از طریق مناقصه خریداری مینماید داوطلبین‌میتوانند همه روزه‌برای دریافت برگ شرایط و مشخصات معامله ، درساعات اداری باستثناء ایام تعطیل حداکثر تا تاریخ ۱۵ر۹ر۵۳ بدفتر پست مهندسی خدمات سربازخانه واقع‌در مسجدسلیمان روبروی فروشگاه کارمندان شرکت نفت مراجعه نمایند جلسه کمیسیون مناقصه درراس ساعت ۳۰ر۹ مورخه ۳۰ر۹ر۵۳ تشکیل خواهد شد .

اداره مناقصه گذار : پادگان مستقل مسجد سلیمان

آ ـ ۱۵۱۲۰۷

آگهی

امتحان مسابقه‌ورودی دوره دوم دانشگاه جندی‌شاپور

نیمسال دوم سال تحصیلی ۵۳-۵۴

دانشگاه جندی‌شاپور برای نیمسال دوم سال تحصیلی ۵۳ـ۵۴ عده‌ای دانشجو از طریق امتحان مسابقه ورودی و مصاحبه در رشته های ذیل میپذیرد :

گروه	رشته	نوع دیپلم: طبیعی	ریاضی	ادبی	دیپلم های دیگر	حداکثر تعداد پذیرش	مواد امتحانی
گروه اول							۱ـ مواد عمومی*
۱ـ۱	پزشکی	×	×			۴۰	۲ـ طبیعیات (فیزیولژی، جانوری، فیزیولژی گیاهی، زمین شناسی و تکامل)
۱ـ۲	زمین شناسی	×	×			۲۰	
۱ـ۳	طبیعی (دبیری)	×	×			۲۰	۳ـ شیمی
۱ـ۴	باغبانی	×	×		باغبانی	۱۰	
۱ـ۵	زراعت	×	×		زراعت	۱۰	
۱ـ۶	خاك شناسی	×	×		آب و خاك	۱۵	
۱ـ۷	دامپروری	×	×		دامی دامپروری وفرآورده های	۱۰	
۱ـ۸	دامپزشکی (لیسانس)	×	×			۱۰	
گروه دوم							۱ـ مواد عمومی*
۲ـ۱	ریاضی (دبیری)		×			۲۵	۲ـ ریاضیات (جبر، مثلثات، حساب استدلالی هندسه)
۲ـ۲	شیمی (دبیری)	×	×		شیمی صنعتی	۲۰	
۲ـ۳	شیمی	×	×		شیمی صنعتی	۲۰	۳ـ فیزیك
۲ـ۴	فیزیك (دبیری)		×			۲۰	
۲ـ۵	آبیاری		×		آبادانی و روستائی	۱۰	
۲ـ۶	آمار و کمپیوتر		×			۲۵	
گروه سوم							۱ـ مواد عمومی*
۳ـ۱	ادبیات فارسی			×		۱۰	۲ـ (ادبیات فارسی و عربی)
۳ـ۲	دبیری ادبیات‌فارسی			×		۱۰	۳ـ فلسفه و منطق
گروه چهارم							۱ـ مواد عمومی*
۴ـ۱	روانشناسی	×	×	×		۲۵	۲ـ ریاضیات (در حدود ریاضیات رشته طبیعی)
۴ـ۲	علوم تربیتی	×	×	×		۲۵	
۴ـ۳	اقتصاد	×	×		بازرگانی ـ بانکداری	۲۵	۳ـ روانشناسی و روش شناسی
۴ـ۴	حسابداری وحسابرسی		×		حسابداری	۲۵	
گروه پنجم							۱ـ مواد عمومی*
۵ـ۱	زبان و ادبیات انگلیسی	×	×	×	منشیگری ـ بازرگانی	۱۰	۲ـ زبان خارجی تخصصی
۵ـ۲	زبان وادبیات انگلیسی (دبیری)	×	×	×	منشیگری ـ بازرگانی	۱۰	۳ـ ادبیات فارسی
۵ـ۳	زبان و ادبیات فرانسه	×	×	×	منشیگری ـ بازرگانی	۲۰	
۵ـ۴	زبان و ادبیات فرانسه (دبیری)	×	×	×	منشیگری ـ بازرگانی	۲۰	

* مواد عمومی شامل هوش و استعداد تحصیلی و زبان‌فارسی و شناخت فرهنگ ملی و مسائل ایران و زبان خارجی میباشد .

سئوالات کاملا تستی نیست و داوطلبان باید حداقل نمره مورد قبول دانشگاه را بدست بیاورند و از پذیرفته‌شدگان امتحانات کتبی و مصاحبه نیز بعمل می‌آید و توفیق در امتحان کتبی به تنهائی تعهدی برای پذیرش دانشجو ایجاد نمی‌کند .

شرایط نامنویسی :

۱ـ ثبت‌نام داوطلبان ازتاریخ انتشارآگهی تا پایان وقت اداری روز بیستم آذرماه ۱۳۵۳ ادامه‌دارد و به تقاضائی که بعد از تاریخ مذکور به پست‌داده شود ترتیب‌اثر داده نخواهد شد.

۲ـ داوطلب باید فرم درخواست ثبت‌نام‌را از روزنامه جدا کرده و با دقت و بطور خوانا و بدون قلم‌خوردگی تنظیم نموده همراه با یکبرگ فتوکپی صفحه اول شناسنامه و ۳ قطعه عکس ۴ × ۳ که اخیرا گرفته شده باشد و مشخصات خود را پشت آنها نوشته باشند و قبض‌پرداخت مبلغ یکهزار ریال به حساب ۲۰۱۱۶ بانك ملی ایران شعبه اهواز با پست سفارشی دوقبضه به آدرس : (اهواز ابتدای جاده گلستان اداره‌کل امور آموزشی‌دانشگاه‌جندی‌شاپور) ارسال‌دارند. توجه فرمایند ارسال هیچگونه مدرك تحصیلی دیگر ضرورت ندارد و وجه نام‌نویسی و مدارك ارسالی بعدا بهیچوجه مسترد نمی‌شود .

۳ـ هر داوطلب می‌تواند حداکثر سه‌انتخاب در یك گروه به ترتیب تقدم در برگ درخواست خود بنویسد و بعدا بهیچوجه تغییر رشته‌مقدور نیست. توجه فرمایند هرسه انتخاب باید ازیك گروه باشد .

شرایط تحصیل :

۱ـ افرادی که در امتحان کتبی ومصاحبه پذیرفته شوند باید بلافاصله ثبت‌نام و مشغول تحصیل شوند .

۲ـ باتوجه باینکه دوره شبانه و روزانه ادغام شده است. ساعات درس از ساعت ۸لغایت ساعت ۲۱ هر روز میباشد و دانشگاه در تنظیم برنامه درسی و ساعات درس و تعداد واحدی‌که هر دانشجو میتواند بگیرد مختار است

۳ـ از پذیرفته شدگان رشته دبیری تعهد خدمت گرفته نمی‌شود .

۴ـ دانشگاه جهت دانشجویان مطلقا خوابگاه ندارد و باید شخصا دراهواز مسکن خود راتامین نمایند .

۵ـ برقراری هرنوع کمك هزینه‌ای درباره دانشجویان براساس‌آئین‌نامه‌ها و مقررات‌مربوطه خواهد بود.

کارت ورود به جلسه امتحان روز های ۲۷ و۲۸ آذرماه در محل سازمان مرکزی دانشگاه توزیع می‌شود .

اولین روز شروع امتحان ۲۹ آذرماه است ولی تاریخ دقیق و ساعت شروع و محل امتحان هر گروه هنگام دریافت کارت باطلاع داوطلبان میرسد .

درخواست‌شرکت‌درمسابقه‌ورودی دوره دوم دانشگاه جندی شاپور نیمسال دوم سال تحصیلی ۵۴ـ۵۳

نام خانوادگی — نام — شماره شناسنامه — محل صدور — تاریخ تولد

محل تولد — رشته تحصیلی — زبان‌خارجه‌ای‌که‌امتحان‌میدهم — مایلم در گروه

دریکی از سه‌رشته زیر بترتیب تقدم بتحصیل بپردازم

۱ـ ۲ـ ۳ـ

نشانی کامل داوطلب : تلفن محل امضاء

از همین امروز، اتومبیل خودرا در برابر سرما مجهز کنید

فردا خیلی دیر است!

ملی حمایت از مصرف کننده، در یکی از جلسات اخیر به گرانی قیمت ضد یخ به شدت حمله کرد و زبان به انتقاد از آن گشود.

فروشندگان ضد یخ میگویند: «هیچکس حاضر به خرید ضدیخ با نرخ تعیین شده از طرف شورای عالی قیمت ها نیست و ما ناگزیریم که این کالا را پنج تا ده تومان ارزانتر از نرخ تعیین شده بفروشیم!»

«فردا خیلی دیر است!» این را فروشندگان لوازم زمستانی اتومبیل ها میگویند و می‌افزایند: «ما این لوازم را ارزانتر از نرخهای مصوبه می‌فروشیم ولی امروز نه فردا ـ فردا هنگام زمستان، وقتی برف می‌بارد، این لوازم در انبار ها پنهان میشود و نرخها سر به فلک خواهد زد!»

فروشندگان: لوازم زمستانی مورد نیاز اتومبیلها را ارزانتر از نرخهای مصوبه می‌فروشیم!

مقادیر چشمگیری لاستیک یخ شکن، زنجیر چرخ و ضد یخ در انبار های فروشندگان این لوازم زمستانی اتومبیل، تلنبار شده است اما از مشتری خبری نیست!

این راگروهی از فروشندگان لوازم زمستانی مخصوص اتومبیل می گویند وحتی باصراحت اعلام می کنند:

«شورای عالی قیمت ها، برای ضد یخ اسو که یك نوع ضدیخ خوب است، ۵۵۰ ریال قیمت گذاشته است در حالی که ما حاضریم همین نوع ضدیخ را به ۴۵۰ ریال ـ یعنی یکصد ریال ارزانتر ! ـ بفروشیم.»

انتقاد کمیته

در حالی فروشندگان ضد یخ چنین ادعایی میکنند که کمیته بشرطی که تهرانیها دست روی دست نگذارند و به امید این که «زمستان و سرما ممکن است نیاید، پس چرا درخرید این لوازم عجله کنیم ؟!»، کار امروز را به فردا نگذارند.

این فروشندگان معتقدند که بازار این نوع وسائل و لوازم راکد است وبرای همین، مشتریها باید از موقع استفاده کنند:

«انواع لاستیك یخ شکن ایرانی وخارجی بین ۱۵۶ تومان ۱۹۷ تومان آماده فروش است درحالی که حداقل و حداکثر قیمت این نوع لاستیکها ۶۰ تا یکصد ریال بیشتر از طرف بالا میرود. آن‌وقت ناله هاوفریاد ها به آسمان برمی‌خیزد که چرا گرانفروشی هست و نرخ لاستیك یخ‌شکن، ضدیخ یا زنجیر چرخ آنقدر بالارفته که انگار فروشنده هاپول خون پدرشان را از مشتری میخواهند.»

همین فروشندگان می‌افزایند: «اگر نمیخواهید ضدیخ‌وزنجیر چرخ‌ولاستیك یخ‌شکن را گران بخرید، همین حالا برای خرید مراجعه کنید که‌این کالا هانوز در بازار فراوان یافت میشود و سرما سبب نشده که بعضی فروشندگان یا وارد کنندگان، آنها راپنهان سازند و عملاباعث افزایش قیمت شوند.»

به‌هرحال، فروشندگان لوازم زمستانی اتومبیل ها، معتقدند که برای فروش این کالا ها باقیمتی کمتر از نرخ‌های مصوبه آماده‌اند همزمان بااعلام این که‌فروشندگان ضد یخ آماده‌اند تا این کالا را ارزانتر بفروشند خبرنگار ما می نویسد:

سرما میاید

فروشندگان ضد یخ، لاستیك یخ‌شکن، زنجیر چرخ‌و دیگر وسائل مورد نیاز اتومبیل در زمستان، به اتومبیلداران توصیه می‌کنند:

«زمستان به آسمان نمی‌ماند! بالاخره فصل سرما از راه‌میرسد و اتومبیل ها باید در مقابل برف وباران و سرما مجهز شوند... این را همه مردم میدانند اما معلوم نیست چرا تهرانی‌ها فکر آینده را نمی کنند.

اتومبیلداران تهرانی، آنقدر در خرید لوازم زمستانی برای اتومبیلهایشان دست روی دست میگذارند که سرما ویخبندان شروع میشود و در نتیجه قیمت‌ها

سینما تنها پناهگاه مردم است

بقیه ازصفحه ۷

است یاهنر ؟ متاسفانه اگر فستیوال تهران بخواهد جلو برود باید هدف تجاری هم‌داشته باشد، زیرا ثابت شده است فستیوالهائی که تنها به سینما تکیه کرده‌اند بعد از گذشت چند سالی در حاشیه قرار گرفته‌اند. ولی فستیوال کان‌که هدف‌تجارت دارد همیشه پابرجاست و اخیرا در حاشیه آن، مسائل هنری دیگر نیز می‌گذرد.

گرچه هیات داوری سالهای اول هر فستیوال میتواند به آن فستیوال جهت بدهد، اما در فستیوال تهران میتوان ترتیبی داد که به جنبه‌های تجارتی هم پرداخته شود، شاید که فستیوال تهران برای بقاء خود بتواند به فیلمهای آسان تجاری هم جایزه بدهد.

فیلمهای سخت و فیلمهای آسان

«جیوبونته کورو» گفت: من حرف آقای روبگریه رانمی‌توانم باور کنم و متاسفم که می‌بینم اتفاقاتی که می‌افتد، با آن‌چیزی که در آغاز گفتم ـ که هیئت‌ژوری عاشق سینما هستند ـ مغایرت دارد. هر فستیوالی باید موقعیت خودش را داشته باشد، فستیوال تهران هم باید چهره خودش‌را حفظ کند، بخصوص‌که فستیوال تهران با توجه به موقع جغرافیائی این منطقه واز لحاظ فرهنگ کهن خود میتواند در منطقه‌یی که هست اهمیت زیادی داشته باشد. فستیوال فیلم‌تهران اگر این چنین بماند میتواند سینمای جدید جهان را بخود جلب کند.

«روب گریه» صحبت از فیلم های سخت روشنفکرانه و آسان تجارتی کرده بود. ـ ماموليان گفت: من نتوانستم بفهمم این‌فیلم سخت و آسان که‌آقای روبگریه به‌آن اشاره می‌کنند چیست. بنظر من فیلم یا خوبست یابد. اگر فیلمی سخت است و قابل فهم نیست، فیلم بدی است. هدف سینما بعنوان یک هنر قابلیت‌القاء آن بطور عام است. ما نباید تماشاگر را دست کم بگیریم و بگوئیم که او نمی‌فهمد. این درست مثل اینست که یک دیوانه حرفهائی بزند که کسی آنها را نفهمد.

آگهی شرکت ناست ایران (سهامی‌خاص) ثبت شده بشماره ۱۴۳۴۷

برابر صورت‌جلسات مجمع عمومی عادی‌بطور فوق‌العاده وهیئت مدیره شرکت ناست ایران مورخ ۱۳۵۳/۷/۲۷ تغییرات زیردرشرکت صورت گرفت:

۱ـ آقای بروستر از تاریخ اول‌آذرماه ۱۳۵۳ ازعضویت هیئت‌مدیره واز سمت مدیریت عامل شرکت استعفا دادند وآقای جورج‌ب. داوت‌ویت George B. Douthwaite از همان تاریخ بجای ایشان‌بعضویت هیئت‌مدیره وهمچنین به‌مدیریت عامل‌شرکت انتخاب شدند.

۲ـ کلیه اسناد‌ومدارك تعهدآور شرکت «از جمله چکها، بروات، سفته‌ها» توسط مدیرعامل باتفاق‌یکی از اعضاء هیئت‌مدیره یاباتفاق آقای روبین‌کمپ‌امضاء شده‌و معتبرخواهدبود‌وکلیه اسناد تعهدآور شرکت «باستثنای چکهاو سفته‌ها وبروات» باید دارای مهرشرکت باشد درصورت معذوریت یاغیبت مدیرعامل آقای روبین‌کمپ‌میتواند کلیه چکهاو سفته‌های شرکت را باتفاق یکی از اعضای هیئت‌مدیره امضاء نماید.

م‌الف ۱۷۷۱۹

مدیر کل ثبت‌شرکتهاو مالکیت صنعتی

آ ـ ۱۰۱۸۵۸

شورای عالی قیمت ها تعیین شده است.»

خبرنگار ما مینویسد:

ریزش اولین برف‌و هجوم‌سرما سبب خواهد شد که مشتریها با گرانی و گاه نایابی کالا های زمستانی ویژه اتومبیل ها روبرو شوند. بنابراین، توصیه این فروشندگان میتواند‌دلنشین‌باشد. البته چنانچه یکی‌از خوانندگان گرامی برای خرید این قبیل وسائل مراجعه کردو کالایی را بقیمتی گرانتر از آنچه یادشد، به او عرضه کردند، بعداز ظهر ها باشماره ۳۱۱۰۷۱ تلفونی‌تماس بگیرند و اطلاع دهند.

آگهی از شرکت مخابرات ایران

بمنظور گسترش و فراهم آوردن امکانات بیشتر برای واگذاری شماره های جدید قسمتی از کابلهای منطقه زیر مربوط بمرکز تلفن نورشرق (تعویض شماره ۲ و ۵۳ به ۳۶) بعلت ضرورت فنی از تاریخ ۱۲ر۹ر۵۳ برگردان میشود و ناگزیر اختلالاتی در ارتباط تلفنی مشترکان محترم روی خواهد داد.

شماره های جدید قبلا باطلاع مشترکان گرامی رسیده ودر اختیارقسمت اطلاعات (۱۱۸) نیز گذاشته خواهدشد.

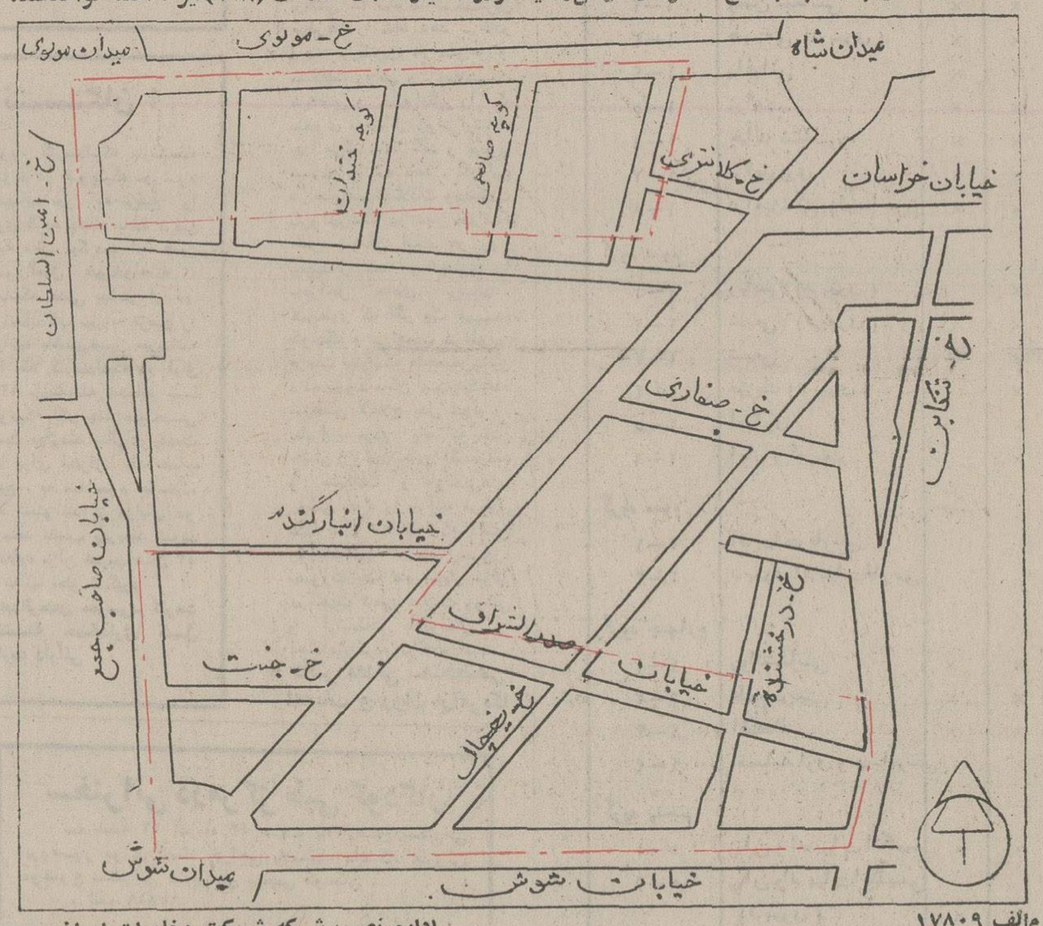

م‌الف ۱۷۸۰۹

اداره نصب شبکه شرکت مخابرات ایران

آگهی استخدام رسمی

اداره آموزش و پرورش شمیران طبق مفاد قانون استخدام کشوری عده‌ای را که سن آنان کمتر از ۱۸ و بیشتر از ۴۰ سال نباشد از طریق امتحان ومسابقه بشرح زیر استخدام میکند.

ردیف	عنوان‌وطبقه‌شغل	محل‌جغرافیائی	شرایط‌احراز	گروه‌قطعی
۱	خدمتگزارجزء	شمیران‌وبخشهای‌تابعه	داشتن‌حداقل‌مدرك تحصیلات‌ابتدائی‌وکارت پایان‌خدمت‌سربازی‌ویا معافیت دائم بغیراز معافیت‌پزشکی	یك

داوطلبان واجد شرایط میتوانند برك درخواست‌ذیل این‌آگهی را تکمیل کنند و با دوقطعه‌عکس ۴ × ۳ خود را با رسید بانکی مبنی برپرداخت مبلغ یکصد وپنجاه ریال در یکی از شعب بانك ملی ایران بحساب شماره ۹۸۰ خزانه نزد بانك مرکزی ایران بعنوان (حساب‌حق ثبت نام داوطلبان استخدام) حداکثر تا ده‌روز پس از انتشار این‌آگهی باپست‌سفارشی به نشانی‌اداره‌آموزش وپرورش شمیران ـ کارگزینی ـ سرپل تجریش خیابان سعدآباد ارسال دارند بمدارکی که فاقد رسید بانکی باشد و یا بعد از این مهلت به پست تحویل داده شود ترتیب اثر داده نخواهد شد (وجه مذکور بهیچوجه مسترد نمیشود).

تاریخ و محل امتحان و مسابقه نیز در پروانه مذکور درج خواهد شد. خواهشمند است برای کسب اطلاعات بیشتر و دریافت کارت وتعیین محل مسابقه به‌کارگزینی اداره آموزش و پرورش شمیران مراجعه نمایند.

رئیس‌اداره‌آموزش‌وپرورش شمیران ـ امیرشاهی

برگ درخواست شغل

نام‌ونام‌خانوادگی	نام	نام‌پدر	شماره شناسنامه
محل صدور	تاریخ‌تولد	مدرك تحصیلی	داوطلب‌شغل
محل‌جغرافیائی‌مورد تقاضا		نشانی کامل: شهر	
خیابان	کوچه	پلاك	تلفن
			محل امضاء

م‌الف ۱۷۷۹۹

جدول های اطلاعات

جدول عادی — شماره ۷۹۰۳

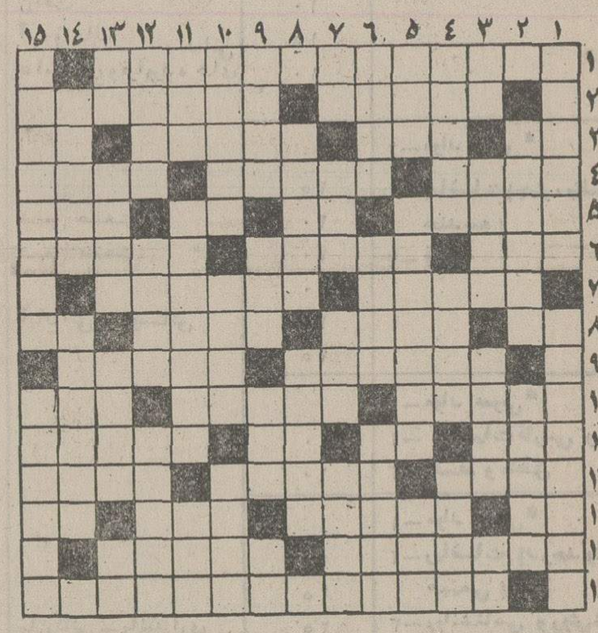

افقی:

۱ـ استان سوم ۲ـ روزی خویش در بیابان می‌جوید ـ مال فیلمبرداری‌اش از مراکزتجمع‌هنرپیشگان هم هست ۳ـ داخل ـ جاده فلزی ـ قرار گرفته در جائی ـ غذای‌مریض ٤ـ فقط به چشم نیست، دل نیز باید اینطورباشد ـ آبی که غرش کنان‌از کوه می‌ریزد ـ فلانی ۵ـ ضربه‌یی با پا ـ اسب ترکی ـ حرف آخرین ـ با «زیگ» که‌بیاید چپ و راست شدن معنی می‌دهد ٦ـ عقیده ـ مقابل ـ یکی از صفات شکم پیچ پیچ ۷ـ میان دو نفر را با حرف به هم زدن ـ گلی معروف‌به جهنم ۸ـ یکی‌ازنواحی دماوند ـ عرض‌ارادت هم‌میکند ـ ازجانوران جنگلی ـ آخر و پایان ۹ـ از انواع مشروب خارجی ـ جهان است و دنیا ۱۰ـ زمانی زیر شلیته نمای دیگری داشت ـ امتحان ـ از سوغاتی‌های‌رضائیه ۱۱ـ مطرب خوشش را دارد ـ آذربایجانی میگوید هیچ ـ رود آرام ـ از سرداران‌وحشی صفت‌خونخوار ۱۲ـ کال است ـ زمانی با چماق نقره‌یی در موکب‌بزرگان بود ـ مظهر ترس و وحشت دستگاه هیتلر ۱۳ـ شاعر از اینهم ملول بود ـ برگشته و سرنگون شده ـ کشیدنش کله را بوك میکند ـ عید ملی ویتنامی‌ها ۱٤ـ پیراستگی هم می‌آورد ـ از وسایل تخدیر ۱۵ـ خالق دکتر «ژیواگو».

عمودی:

۱ـ کلاهبردار هرگز نداشته است ـ یکی از خدمت کنندگان در وزارت کشور ۲ـ جغد در آن لانه میکند ـ جمع نادره ۳ـ مهرمیی در شطرنج ـ همدم ـ امر به باریدن میکند ـ به لب تشنه رسانید ٤ـ شاعر درلطافت طبعش خلاف ندیده بود ـ فرمانروایان ـ نور کم از دور می‌زند ۵ـ بلی ـ جای‌بینوایان در زمستان ـ مایع فرار ٦ ـ بهتر از دولا میرسد ـ از آلات طرب ـ پیروزی و غلبه کردن ۷ـ از سمداران ـ هرفصل کتاب ـ صوت ـ کشوری‌دراروپا ۸ـ آنچه چند نفر از آن بهره می‌برند ـ خداوند یکتا ۹ ـ سازمان فضانوردی آمریکا ـ هموطن آذربایجانی میگوید بزن ـ صورت غذا در رستوران ـ حرف تعجب ۱۰ـ نخست وزیر معروف هند که در روسیه‌سکته کرد و مرد ـ شیرازی دائیش را میگوید ـ زینت تن ۱۱ ـ بستن ـ طبیب دانشمند بزرگ ایرانی‌که «شفا» کتابی‌ازاوست ـ مایع جنجالی ۱۲ـ کتری سر رقابت با آنرا دارد ـ سخن بیهوده ـ شاعر و فیلسوف نامی هند ۱۳ـ دست تازی ـ از نام های دختران که حرف آخرش به اول‌آمد ـ یار قدیمی‌موش ـ رودی در اروپا ۱٤ـ چشم‌یاری ازآنان‌دارند ـ انواع آجیل‌را گویند ۱۵ـ کتاب معروف عبید زاکانی ـ جنس روکش چرخ اتومبیل.

حل جدول شماره ۷۹۰۲

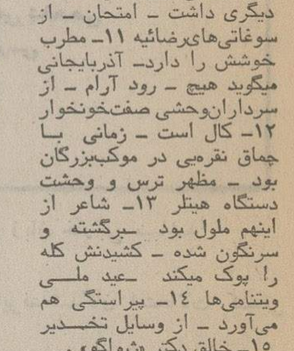

جدول ویژه — شماره ۲۶۳

افقی:

۱ـ ابرای معروف پوچینی که در ایران نیز نمایش داده شده است ۲ـ فرمانروا و سالار ـ در اصطلاح به افکار و عقاید عقب مانده می‌گویند ۳ـ از غزال خوش باشد ـ پس گرفتن ـ تامینات سابق ـ طاق ریخته! ٤ـ دست یافتن و پیروز شدن ـ از وسائل روشنائی ـ بدگوی مردمان ۵ـ سلطان زنبور عسل ـ آب‌بند ـ تخمه شکسته ـ باد پوست ٦ـ از دستگاههای موسیقی ایرانی ـ صومعه پناه ـ تکیه دادن و وارفتن ۷ـ از ابزار گاز گرفتن ـ علی‌الحساب حقوق ۸ـ حرف ندا ـ به تعبیری مقابل نقدی است ـ نویسنده معروف فرانسه و صاحب کتاب تفکرات تنهایی ـ علامت نداشتن ۹ـ مرغ خانگی ـ عاقبت در شیلی کارش رونقی نگرفت و سرنگون شد ۱۰ـ از یاران رشتی قاتق ـ نویسنده گروه محکومین ـ جوانمرد ۱۱ـ شهری در آمریکا ـ برای دستگیری می‌گیرند ـ جامه پرنده ـ زن سرخ روی را گویند ۱۲ـ نان درشت ـ فراغت ـ این نیست، دیگری است ۱۳ـ ضمیر اشاره ـ یکه دنیای فرنگی ـ کویر کبیر ـ از آن طرف‌چاه کوچك است ۱٤ـ معدل ـ سرسرا ۱۵ـ رئیس جمهوری آمریکا که با گلوله‌یی از پا درآمد.

عمودی:

۱ـ نام کوچك رهبر سیاهان که چندسال پیش ترور شد ـ از سران مکتب اگزیستانسیالیسم فرانسه ۲ـ مورخ معروف و مولف مروج‌الذهب ـ در امان‌بودن ۳ـ دست پاشکسته ـ زبان ـ کاغذ استخواندار ـ نکراریك‌حرف ٤ـ معلم اول ـ درآخرالزمان ظهور می‌کند ـ سمت ۵ـ نمونه ـ از وسائل حمل و نقل ـ الا ٦ـ دری با یک حرف زیادی ـ اولش را به آخر ببرید تا مقابل نقد باشد ـ آنقدر بنی‌اسرائیلی بود که کله باشد! ۷ـ اگر باشد‌حیوان برشی ـ آزیستانداران آسیائی ـ مال عاشق آتش‌افروز است ۸ـ قد و بالا ـ جامه‌اش گازران برسنگ زنند ۹ـ طاس‌کباب فرنگی ماب ـ بدترین‌سمت خانه ـ موی مجعد ـ مایه آهنگ ۱۰ـ هوشمندی ـ چند سال پیش دعوی بیامبری کرد ـ از اقسام بخیه ۱۱ـ باغچه سبزی ـ ازاقدامات غالب درمورد مغلوب بعد از پیروزی ـ یکی‌ازاولیاء ۱۲ـ اگر مشکل نگشاید نقل می‌آورد ـ تدوین یافته ـ سرود یادشان دادن حکایتی است! ۱۳ـ بلی بزبان بیگانه ـ گریه و زاری بعضی‌ها ـ دل بدان میزنند ـ صریح ۱٤ـ ازاقوام زمین در فامیل افلاک ـ شعری دروصف‌بهار ۱۵ـ مادراختراع ـ زمانی چای سلمانی دورمگرد بود.

حل جدول شماره ۲۶۲

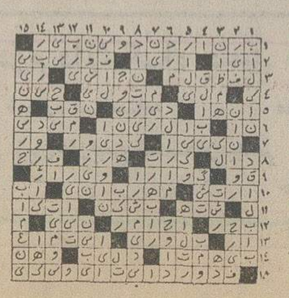

برنامه سینماها

تماشای فیلمهائی که با علامت (×) مشخص شده برای اشخاص کمتر از ۱۸ سال‌ممنوع‌است

★ **اشکهای خوشبختی ـ بزبان ارمنی**
ایگل (۳۱۱٤۷۷) ۱۰ر۳۰ـ ۱۲ر۳۰ـ ۳ـ ۵ـ ۷ـ ۹ر۱۵

★ **اسلحه بزرك ـ رنگی ـ آلن‌دلون**
تاج (۳۱۳۸٦٤) ۱۰ـ ۱۲ـ ۲ـ ٤ـ ٦ـ ۸ـ ۱۰
تخت‌جمشید (٤۳۵۵۰) ۱۱ـ۱۵ر۱ـ۳۰ر۳ـ٤۵ر۵ـ۸ـ۱۵ر۱۰

★ **بیمارستان ـ رنگی ـ جرج‌سی‌اسکات**
شهرصفه (٦۲۷۲۹۰) ۱۱ـ ۲ـ ٤ـ ٦ـ ۸ـ ۱۰

★ **بزرگداشت ویلیام وایلر**
امپایر (٦۲۳۹٤۲) ۱۱ـ۳ـ٦ـ۹

★ **بندباز ـ رنگی ـ تونی کورتیس ـ برت‌لنکستر**
گلدن‌سیتی (٦٦۳۲٦۹) ۱۵ر۱۱ـ۳۰ر۳ـ۳۰ر۵ـ۷ر۳۰ـ۹ر٤۵

★ **بسوزان عشق، بسوزان ـ رنگی ـ سینماسکوپ**
بولوار (٦٦۰۲۹۲) ۱۱ـ ۱ـ ۳ـ ۵ـ ۷ر۱۵ـ ۹ر۱۵

★ **پائیز زیبا ـ رنگی ـ اسکوپ**
مارستیک (٦٦۸٤٦۱) ۱۱ـ ۱ـ ۳ـ ۵ـ ۷ر۱۵ـ ۹ر۱۵

★ **پنجه های مرگبار ـ خاطرخواه**
آسمان‌آبی (۳٤۱٦٦۸) ۹ـ۱۱ـ۱ـ۳ـ۵ـ۷ـ۹

★ **پلنك سیاه ـ سینماسکوپ ـ رنگی**
دروازه‌طلائی (۳۵۲۱٦۰) ۹ـ ۱۱ـ ۱ـ ۳ـ ۵ـ ۷ـ ۹

★ **(×) تمنای جسم ـ رنگی ـ کالوین‌لوك‌خارت**
ب.ب (۸۲۹٦٤۱) ۱۰ـ۱۲ـ۲ـ٤ـ٦ـ۸ـ۱۰

★ **ترینیتی ـ زن و شمشیر**
پردیس (۳۰٤۲۵۹) ۹ـ ۱۱ـ ۱ـ ۳ـ ۵ـ ۷ـ ۹ـ

★ **تنها رقیب کلی ـ رانده شده**
البرز (۳۰٤۲۵۸) ۱۰ر۳۰ـ۱۲ـ۳ر۳۰ـ۷ـ۸ر۳۰

★ **جشنواره جشنواره‌ها**
آتلانتیک (٦۲۷۱۷۱) ۱۱ـ۳ـ٦ـ۹

★ **جدال در نیمروز ـ زامبو**
ستاره (۵۳۹۷۲۱) ۹ـ ۱۱ـ ۱ـ ۳ـ ۵ـ ۷ـ ۹

★ **دزد جوانمرد ـ رنگی ـ درمندرا**
همای (۳۱۱٦٦۹) ۱۰ر۳۰ـ ۲ر۳۰ـ ٤ر۳۰ـ ٦ر۳۰ـ ۸ر۳۰

★ **دختری با موتورسیکلت ـ سینماسکوپ ـ رنگی**
کسری (۸۲٦۹۳۹) ۱۰ـ ۱۲ـ ۲ـ ٤ـ ٦ـ ۸ـ ۱۰

★ **دروغگوی کوچولو ـ منوچهروثوق ـ شورانگیز**
اونیورسال (۹۲٦۹۵۳) ۱۱ـ۱ـ۳ـ۵ر۱۵ـ۷ر۳۰ـ۹ر۳۰
پاسیفیک (۷۵۳۳۱۱) ۱۵ر۱۱ـ۳۰ر۳ـ۳۰ر۵ـ۷ر۳۰ـ۹ر۳۰
ایران (۳۱٦۲٤۵) ۹ـ۱۱ـ۱ـ۳ـ۵ـ۷ـ۹
سایتا (۳۵۲٤٤۲) ۹ـ۱۱ـ۱ـ۳ـ۵ـ۷ـ۹
تیسفون (۹۵۸۸۸۲) ۳۰ر۱۰ـ۳۰ر۲ـ۳۰ر٤ـ۷ر۳۰ـ۸ر۳۰
رنگین‌کمان (۷۵٦٦۷۰) ۹ـ۱۱ـ۱ـ۳ـ۵ـ۷ـ۹
موناکو (۷۹۵۵۹٦) ۹ـ۱۱ـ۱ـ۳ـ۵ـ۷ـ۹
دریا (۳٤۱۷٤٦) ۳۰ر۱۰ـ۳۰ر۲ـ۳۰ر٤ـ۳۰ر٦ـ۸ر۳۰
پرسپولیس (۵۳۸۰۸۳) ۱۰ـ۱۲ـ۲ـ٤ـ٦ـ۸
کارون (۹۵۵۱٦۵) ۳۰ر۱۰ـ۳۰ر۲ـ۳۰ر٤ـ۳۰ر٦ـ۸ر۳۰
آستارا (۸۷٤۰۲۲) ۳۰ر۱۰ـ۳۰ر۲ـ۳۰ر٤ـ۳۰ر٦ـ۸ر۳۰

★ **دختران آمازون ـ سینماسکوپ ـ رنگی**
سانترال (۹۲۸٦۸٦) ۱۱ـ ۱ـ ۳ـ ۵ـ ۷ـ ۹ر۱۵
مترویل (۳۱۹٤۱۰) ۹ـ ۱۱ـ ۱ـ ۳ـ ۵ـ ۷ـ ۹
رویال (۸۲۹۷۸۵) ۱۰ـ ۱۲ـ ۲ـ ٤ـ ٦ـ ۸ـ ۱۰

★ **دشمن من ـ رنگی ـ راجش‌کانا**
حافظ (۳۹۱۰۷٤) ۳۰ر۱۰ـ ۲ر۳۰ـ ٤ر۳۰ـ ٦ر۳۰ـ ۸ر۳۰

★ **روزینای پیشخدمت ـ رنگی ـ اوانولین**
آریا (۳۱۹۸۸٤) ۹ـ ۱۱ـ ۱ـ ۳ـ ۵ـ ۷ـ ۹

★ **(×) زنها ـ رنگی ـ بریژیت باردو**
دیانا (٤۷۳٦۵) ۳۰ر۱۰ـ ٤۵ر۱۲ـ ۳ـ ۵ـ ۷ـ ۹

★ **سومین جشنواره جهانی فیلم تهران**
پارامونت (٤۸۳۲۱) ۱۱ـ۳ـ٦ـ۹

★ **سربلند ـ رنگی ـ جودون بیکر**
شهرفرنگ (٦۲۷٦۲۸) ۱۵ر۱۱ـ ۳ـ ۱۵ر۵ـ ۳۰ر۷ـ ۹ر٤۵

★ **سینمای درآسیا ـ سینمای میکلوش یانچو**
سینه‌موند (٤۸۳۲۲) ۱۱ـ ۳ـ ٦ـ ۹

★ **سینمای جدید ایران**
بولیدور (٤۲٦۳۱) ۱۱ـ۳ـ٦ـ۹

★ **سه مرد درراه‌سخت ـ رنگی ـ جیم‌براون**
شهرتماشا (۹۲۸٦۸٦) ۱۵ر۱۱ـ۱۵ر۱ـ۳۰ر۳ـ۳۰ر۵ـ۷ر۳۰ـ ۹ر٤۵
ریولی (۷۵۷۷۷۷) ۱۱ـ۳۰ر۱ـ۳۰ر۳ـ۳۰ر۵ـ۷ر۳۰ـ۹ر۳۰

★ **شمشیر سیاه ـ سینماسکوپ ـ رنگی**
سهیلا (۳۱٦٤۲٤) ۳۰ر۱۰ـ ۳۰ر۲ـ ۳۰ر٤ـ ۲۰ر٦ـ ۸ر۳۰
پلازا (٤٤۲۵۵) ۱۵ر۱۱ـ ۱۵ر۳ـ ۱۵ر۵ـ ۱۵ر۷ـ ۹ر۱۵
مرداد (۷۵۳۳۸۲) ۹ـ ۱۱ـ ۱ـ ۳ـ ۵ـ ۷ـ ۹
ناهید (۳٤۹۵۰۹) ۱۰ـ ۱۲ـ ۲ـ ٤ـ ٦ـ ۸
داریوش (۲٦۲٦۵) ۳۰ر۱۰ـ ۳۰ر۲ـ ۳۰ر٤ـ ۳۰ر٦ـ ۸ر۳۰

★ **عشق وافتخار ـ رنگی ـ سینماسکوپ**
رادیوسیتی (٤۳۳۲۰) ۱۵ر۱۱ـ ۳۰ر۳ـ ۳۰ر۵ـ ۷ر۳۰ـ ۹ر٤۵

★ **قفس ـ ایرج قادری ـ ملوسك**
مولن‌روژ (۷۵۲۹۲۹) ۱۱ـ ۱ـ ۳ـ ۵ـ ۷ـ ۹
آسیا (٤۲۹۰۹) ۱۱ـ ۱ـ ۳ـ ۵ـ ۷ر۱۵ـ ۹ر۳۰
اروپا (۳۰۳۱۷۹) ۳۰ر۱۰ـ ۳۰ر۲ـ ۳۰ر٤ـ ۳۰ر٦ـ ۸ر۳۰
شهوند (۳۵٤۰٤۰) ۳۰ر۱۰ـ ۳۰ر۲ـ ۳۰ر٤ـ ۳۰ر٦ـ ۸ر۳۰
لیدو (۹۵۱۲۸۲) ۹ـ ۱۱ـ ۱ـ ۳ـ ۵ـ ۷ـ ۹
نپتون (۷۹۰۱۳٦) ۹ـ ۱۱ـ ۱ـ ۳ـ ۵ـ ۷ـ ۹ر۳۰
ژاله (۳۰٤۱۲۰) ۳۰ر۱۰ـ ۳۰ر۲ـ ۳۰ر٤ـ ۳۰ر٦ـ ۸ر۳۰
المپیا (۹۲٦۷۹۷) ۱۰ر۱۲ـ۲ـ٤ـ٦ـ۸ـ۹
چرخ‌فلک (۹۵۰۵۵۸) ۱۰ـ ۱۲ـ ۲ـ ٤ـ ٦ـ ۸ر۱۵
توسکا (۵۳۹۵٤٤) ۳۰ر۱۰ـ ۳۰ر۲ـ ۳۰ر۵ـ ۳۰ر٦ـ ۸ر۳۰
پاسارگاد (۳٤۲۷۸۲) ۹ـ ۱۱ـ ۱ـ ۳ـ ۵ـ ۷ـ ۹
شرق (۵۳٤۰۲٤) ۳۰ر۱۰ـ ۳۰ر۲ـ ۳۰ر٤ـ ۳۰ر٦ـ ۸ر۳۰

★ **کاروان انتقام ـ ویلیام هولدن**
برلیان (۳۹۳۵۳۵) ۹ـ۱۱ـ۱ـ۳ـ۵ـ۷ـ۹

★ **کشیش کم‌رو، زن‌پررو ـ رنگی**
پارک (۳۱۹٦۳۷) ۹ـ ۱۱ـ ۱ـ ۳ـ ۵ـ ۷ـ ۹

★ **مسافر ـ منوچهر وثوق ـ مرتضی عقیلی**
نیاگارا (٦٦۵۳۰۷) ۱۱ـ ۱ـ ۳ـ ۵ـ ۷ـ ۹ر۱۵
میامی (۷۵٤۳۲۹) ۱۱ـ ۱ـ ۳ـ ۵ـ ۷ـ ۹ر۱۵
الوند (۳۵٦۵۳۸) ۱۰ـ ۱۲ـ ۲ـ ٤ـ ٦ـ ۸
کیهان (۵٤٦۳٦۰) ۹ـ ۱۱ـ ۱ـ ۳ـ ۵ـ ۷ـ ۹
مارلیک (۹٦۳٦۱٦) ۱۱ـ ۱ـ ۳ـ ۵ـ ۷ـ ۹ر۱۵
اسکار (۹۲۰۸۸۸) ۱۰ـ ۱۲ـ ۲ـ ٤ـ ٦ـ ۸
ارانوس (۲۷۹۷۱) ۱۰ـ ۱۲ـ ۲ـ ٤ـ ٦ـ ۸
شهرام (۸٤٤۰٤۹) ۱۱ـ ۱ـ ۳ـ ۵ـ ۷ـ ۹
سیلوانا (۳٦۳۷۷۷) ۱۰ر٤۵ـ ۱ـ ۳ـ ۵ـ ۷ـ ۹
سیلورسیتی (۸٦۱۲۰۵) ۳۰ر۱۰ـ ۳۰ر۲ـ ۳۰ر٤ـ ۳۰ر٦ـ ۸ر۳۰
اروپا (۳۰۳۱۷۹) ۳۰ر۱۰ـ ۳۰ر۲ـ ۳۰ر٤ـ ۳۰ر٦ـ ۸ر۳۰

★ **مرگباران ـ رنگی ـ چارلزبرونسون**
گلدیس (٦۲۸۷۱۳) ۳۰ر۱ـ۳۰ر۳ـ۳۰ر۵ـ۷ر۳۰

★ **مشت های پولادین ـ سینماسکوپ ـ رنگی**
ری (۲۲۵۷۸) ۹ـ ۱۱ـ ۱ـ ۳ـ ۵ـ ۷ـ ۹ر۱۵

★ **(×) ونیزی زیبای من ـ رنگی ـ اوتاویاپیکولو**
ونک (۸٤۱۱٦و٦۸۲۵۵۷) ۳۰ر۱۱ـ۲ـ٤ـ٦ـ۸ـ۱۰

★ **واقعا که با وقاری ـ رنگی ـ گلنداجکسون**
دیاموند (۸۲۸٤۰۰) ۱۵ر۱۱ـ٤۵ر۱ـ۳۰ر۳ـ۲۰ر۵ـ۷ر۳۰ـ۹ر٤۵

★ **هیاهو ـ بهروز به‌نژاد ـ سپیده**
کاپری (۹۲۸٤۰۱) ۱۱ـ۳ـ۵ـ۱۵ر۷ـ۳۰ر۹

سنانس انگلیسی
گلدیس ساعت ۹ر۳۰ فیلم (مرگباران)

در سینما کسری: دختری با موتورسیکلت

تبصره‌های بودجه سال ۵۳ و ۵۴

بقیه از صفحه ۳

ب- تا مبلغ‌سه میلیارد و هفتصد ونودویک‌میلیون‌و هفتصد ودو هزار(۳٬۷۹۱٬۷۰۲٬۰۰۰)ریال‌از محل مانده اعتبارات تعهد نشده بودجه جاری سال ۱۳۵۲ خود را برای هزینه های ضروری و دفاعی در مواد و برنامه‌های مربوط اختصاص داده و تا پایان سال ۱۳۵۴ تعهدو پرداخت نماید.

تبصره ۲۱- اجازه داده میشود مبلغ دو میلیون‌ویکصد وهفتاد وهفت هزار و پانصد و پنجاه و چهار (۲٬۱۷۷٬۵۵۴) ریال مانده اعتبار چاپخانه خسروی در برنامه چهارم بمصرف تکمیل تاسیسات چاپخانه مذکوربرسد.

تبصره ۲۲- اعتبار موضوع ردیف ۵۱۱۲۶۰۰۰ قانون‌بودجه اصلاحی سال ۱۳۵۲ و بودجه سال ۱۳۵۳ کل کشور تا پایان سال ۱۳۵۴ با رعایت مقررات استخدامی شرکتهای دولتی‌قابل تعهد و مصرف است.

تبصره ۲۳- اضافه حقوق‌مربوط به‌دوپایه ترفیع‌مستخدمین رسمی مشمول قانون‌استخدام کشوری موضوع تبصره۱۵قانون بودجه اصلاحی سال ۱۳۵۲ و بودجه سال ۱۳۵۳ کل کشور و قانون «اعطای یک پایه ترفیع وتمدید مهلت اصلاح قانون استخدام کشوری مصوب بیست وچهارم تیرماه ۱۳۵۳»درموردمستخدمین وزارتخانه‌ها و موسسات‌دولتی مشمول قانون استخدام کشوری ازمحل‌اعتبار ردیف ۵۱۱۱۰۰۰۰ قسمت پنجم این قانون نیز قابل پرداخت است.

تبصره ۲۴- تبصره۱۹قانون بودجه‌اصلاحی‌سال۱۳۵۲وبودجه سال ۱۳۵۳ کل کشور بشرح زیر اصلاح میشود و تا آخر سال ۱۳۵۴ مجری خواهد بود:

به وزارت آموزش و پرورش اجازه داده میشود اعتبار مربوط به آموزش رایگان و بهبود تغذیه دانش آموزان موضوع ردیف ۹۹۹۸و اعتبار مربوط به‌تربیت‌معلم سپاه دانش و توسعه برنامه های موضوع ردیف ۹۹۹۹ قسمت‌هفتم این قانون رادر سالهای ۱۳۵۳ و ۱۳۵۴ برحسب نیازمندیهای‌هر یک از مناطق آموزش و پرورش به تفکیک برنامه ها و فصول بین آن ها بصورت کمک توزیع کندودر صورت لزوم نسبت‌به خرید مواد غذائی از اعتبار ردیف ۹۹۹۸ در مرکز اقدام و بحساب منظورنماید. توزیع اعتبارات مذکور براساس نیازمندیهای مناطق درهر صورت در همان سال باید باطلاع سازمان برنامه وبودجه و تائید کمیسیون بودجه مجلس شورای ملی برسد.

تبصره ۲۵- اجازه‌داده میشود اعتبار منظوردرردیف ۱۰۶۶قسمت پنجم‌این‌قانون تحت عنوان«تقویت کادر فنی و اجرائی استانها و فرمانداریهای کل» به میزانی که سازمان برنامه و بودجه تعیین خواهد کرد بین استانداریها و فرمانداریهای کل توزیع گردد تا به ترتیبی که به پیشنهاد سازمان برنامه وبودجه و وزارت امور اقتصادی و دارائی به تصویب شورای‌اقتصادخواهد رسیدمصرف وبه هزینه قطعی منظور شود.

تبصره ۲۶- اعتبار ردیف ۵۱۱۰۲۰۰۰ قسمت چهارم این قانون تحت عنوان « هزینه های خاص دستگاههای اجرائی » به تشخیص سازمان‌برنامه و بودجه تفکیک میشود و با پیشنهاد سازمان مزبور و طبق مقررات مربوطه‌به‌اعتبار دولت قابل‌مصرف است.

تبصره ۲۷- اعتبار سالهای ۱۳۵۳ و ۱۳۵۴ منظور در ردیف ۱۴۴۱ قسمت پنجم‌این‌قانون تحت عنوان «نگهداری‌مجموعه‌ورزشی آریامهر» توسط سازمان برنامه و بودجه برحسب موادهزینه تفکیک میگردد وپس‌ازابلاغ آن بدستگاه اجرائی مربوط قابل مصرف خواهد بود.

تبصره ۲۸ الف - اعتبار طرح های عمرانی(سرمایه گذاری ثابت) مندرج در پیوست شماره ۴ این قانون به تصویب کمیسیون های برنامه مجلسین خواهد رسید. تفکیک اعتبار طرحهائی‌که‌در این منضمه بتفکیک نشان داده شده وتحت عنوان « سایر طرحها» مندرج است و همچنین تفکیک اعتبارات عمرانی منظور در ردیف های ۵۱۱۲۹۰۰۰ و ۵۱۱۳۲۰۰۰ قسمت پنجم این قانون به طرح های عمرانی مشخص توسط سازمان برنامه و بودجه انجام خواهدشد. افزایش یاکاهش اعتبارطرحهای عمرانی‌در داخل هریک‌ازبرنامه های دستگاه اجرائی تابیست درصد باموافقت سازمان برنامه و بودجه و مازاد برآن با تصویب شورای اقتصاد مجاز میباشد مشروط بر اینکه در جمع اعتبارات طرحهای عمرانی هربرنامه در دستگاه تغییری‌حاصل نشود.

افزایش یا کاهش اعتبارات‌عمرانی بین برنامه های هر دستگاه‌اجرائی در داخل فصل‌تامیزان ده درصدبا موافقت سازمان برنامه و بودجه و مازاد بر آن تا بیست در صدباتصویب‌شورای اقتصاد مجاز خواهد بود ،مشروط بر اینکه در جمع اعتبارات طرح های عمرانی هر دستگاه اجرائی تغییری حاصل نشود.

ب- بسازمان برنامه و بودجه اجازه داده‌میشودبا موافقت‌دستگاه های اجرائی مربوط وبا تصویب شورای اقتصاد دستگاههای‌اجرائی طرحهای عمرانی را تغییر دهد.

آگهی اصلاحی

تعقیب آگهی اصلاحی شماره ۳/۴۲۰۰- ۵۳/۷/۱۸ باطلاع عموم میرساند.

۱- کلیه آگهی‌های ثبت‌ساوه و زرند ساوه در روزنامه بورس چاپ تهران.

۲- آگهی های‌نوبتی‌شهرستان بندرگز در روزنامه پیغام امروز چاپ تهران منتشر خواهدشد علاقمندان میتوانند بروزنامه های مزبور مراجعه نمایند.

احمد زرین‌نعل
معاون وزارت دادگستری ورئیس سازمان ثبت اسنادو املاک‌کشور
م‌الف ۱۷۷۹۸
آ-۱۰۱۸۶۵

ج- موافقتنامه مربوط به‌طرح های عمرانی (سرمایه گذاری‌ثابت) که دستگاه مسئول بهره برداری از آن غیر از دستگاه اجرائی طرح‌است بین دستگاه اجرائی و دستگاه مسئول بهره برداری و سازمان برنامه و بودجه منعقد خواهد شد و هرگونه تغییری در این قبیل طرحها نیز باموافقت سه دستگاه مزبور انجام خواهد شد.

وزارت امور اقتصادی و دارائی مکلف است اعتبارات طرح‌مربوط را مستقیما در اختیار دستگاه اجرائی قرار دهد.

تبصره ۲۹ الف - بدولت‌اجازه داده میشودازمحل اعتبارات‌مصوب بنا به پیشنهاد وزارت‌اموراقتصادی و دارائی در کشور های خارج سرمایه گذاری کند.

ب- تفکیک اعتبارات منظور برای اعطاء وام‌بکشور های‌خارجی و سرمایه گذاری در خارج بنا به پیشنهاد وزارت امور اقتصادی و دارائی و تائید سازمان برنامه و بودجه با شورای اقتصاد است.

ج -درصورتیکه اعتبارات‌مندرج در این قانون‌برای سرمایه گذاری و اعطاء وام بکشور ها وموسسات خارجی و کمك به سایر کشورها تکافو نکندوجوه‌لازم‌برای مصارف مذکور با رعایت مقررات مربوط در قالب اعتبارات منظور دربرنامه پنجم‌ازمحل درآمد عمومی‌پرداخت ومبالغ استفاده شده در بودجه اصلاحی سال ۱۳۵۴منظور خواهد شد.

تبصره ۳۰ - در صورتیکه اعتبارات منظور در این قانون برای واریز وامهای خارجی اعم از موعد رسیده و یا موعدنرسیده و همچنین برای پرداخت مانده استفاده نشده از وامهای خارجی وزارتخانه ها و موسسات دولتی‌و شرکتهای دولتی‌وموسسات‌انتفاعی وابسته بدولت که‌مورد نیازدستگاه وام گیرنده است کافی نباشد وزارت امور اقتصادی و دارائی‌می تواند پس از رسیدگی و موافقت مشترك وزارت مزبور و سازمان برنامه و بودجه وجوه لازم را از محل درآمدعمومی‌تامین وپرداخت کندو ارقام مربوط را در بودجه اصلاحی سال ۱۳۵۴ منظورددارد.

نحوه عمل در مورد بازپرداخت وامهای مزبور و تامین مانده استفاده نشده آنها بترتیبی است که بنا به پیشنهاد وزارت امور اقتصادی و دارائی‌و سازمان‌برنامه وبودجه بتصویب شورای اقتصاد خواهد رسید.

تبصره ۳۱- افزایش یا کاهش اعتبارات طرحهای عمرانی درداخل يك برنامه بین دو دستگاه‌اجرائی وابسته به يك وزارتخانه تامیزان ۱۰ در صد با موافقت سازمان برنامه و بودجه و مازاد بر آن با تصویب شورای‌اقتصادمجازخواهد بود مشروط بر اینکه در جمع اعتبار برنامه مربوط به‌دستگاه های وابسته به وزارتخانه تغییری حاصل نشود.

تبصره ۳۲ الف - به دستگاه های اجرائی‌اجازه داده میشود که در سال ۱۳۵۳ از محل اعتبارات مصوب سال ۱۳۵۴ طرحهای عمرانی خود تامین اعتبار نمایند و در صورتیکه قبل از پایان سال بمرحله‌تعهد برسد وزارت امور اقتصادی و دارائی میتواند پس از رسیدگی و موافقت‌مشترک وزارت‌مزبور و سازمان برنامه و بودجه وجوه لازم را بعنوان پیش پرداخت از محل درآمدعمومی پرداخت کند و در سال ۱۳۵۴ از محل اعتبارات مربوط‌واریز نماید.

ب- به وزارت اموراقتصادی و دارائی‌اجازه داده میشود تعهدات پرداخت نشده سال ۱۳۵۳ طرحهای عمرانی را از محل اعتبار سال ۱۳۵۴ همان طرح پرداخت نماید. این پرداخت در صورت لزوم در بودجه اصلاحی سال ۱۳۵۴کل کشور منعکس خواهد شد.

تبصره ۳۳ - اجازه داده‌می‌شودعلاوه بر اعتبارات سرمایه گذاری ثابت منظور در قسمت پنجم از محل اعتبارات مندرج در پیوست شماره ۴ این قانون تحت عنوان « اعتبار قابل تعهد در قالب اعتبارات برنامه‌پنجم » نیز با رعایت مقررات مربوط تامین اعتبار و تعهد شود ودر صورتیکه بمرحله پرداخت برسد با موافقت سازمان‌برنامه و بودجه از محل درآمدعمومی پرداخت و در بودجه اصلاحی سال ۱۳۵۴ کل کشور منظور گردد.

تبصره ۳۴ - بسازمان برنامه و بودجه اجازه داده میشوددر صورتیکه اعتبارات طرحهای خاص ناحیه‌ای منظوردرقسمت هشتم این قانون‌کافی نباشد از اعتبار منظور در ردیف ۵۱۱۳۲۰۰۰ قسمت پنجم تحت عنوان هزینه‌های طبقه بندی نشده عمرانی « برای مصارف مذکور اختصاص دهد و در بودجه اصلاحی سال ۱۳۵۴ منعکس سازد.

تبصره ۳۵ - اجازه داده‌می‌شود در صورتیکه اعتبارمنظور در ردیف ۵۲۲۰۴۰۰۰ قسمت پنجم این قانون برای پرداخت مطالبات مربوط به اشتباه محاسبه حقوق کارکنان دولت کافی نباشد مابه‌التفاوت‌ازمحل درآمد عمومی پرداخت و در بودجه اصلاحی سال ۱۳۵۴ منظور شود.

تبصره ۳۶ - به دولت اجازه داده میشود تمام یا قسمتی از زیان سالهای گذشته و زیان احتمالی سالهای ۱۳۵۳و۱۳۵۴ شرکت سهامی قند هگمتان و شرکت‌سهامی قند قهستان رابه نسبت سهام خود از محل درآمد عمومی پرداخت و در بودجه اصلاحی سال ۱۳۵۴ منظور نماید.

تبصره ۳۷ - مفاد تبصره ۳۵ قانون بودجه سال ۱۳۵۲ کل کشور تا آخر سال ۱۳۵۴تمدید میشود.

تبصره ۳۸ - مفاد تبصره **۴۶ قانون‌بودجه اصلاحی سال ۱۳۵۲ وبودجه سال ۱۳۵۳ کل کشور تا آخر سال ۱۳۵۴تمدید و تنخواه گردان مذکور درآن تبصره به مبلغ ده‌میلیارد ریال افزایش داده میشود.**

تبصره ۳۹ -عبارت « بودجه اصلاحی سال ۱۳۵۳ کل‌کشور» درتبصره ۴۱ قانون بودجه اصلاحی سال ۱۳۵۲ وبودجه سال ۱۳۵۳ کل کشور به « بودجه اصلاحی سال ۱۳۵۴ و بودجه‌سال۱۳۵۵ کل کشور» تغییر می‌یابد.

تبصره ۴۰- مفاد تبصره ۳۱ قانون بودجه اصلاحی سال ۱۳۵۲ و بودجه سال ۱۳۵۳کل کشور براساس جداول مندرج در قسمت هشتم این قانون تا پایان سال ۱۳۵۴ معتبر است.

تبصره هائی که تا ملغی نشده به قوت خود باقی‌است

تبصره ۴۱- دولت مجاز است به پیشنهاد وزارت امور اقتصادی و دارائی معافیت موضوع بند ۱۰ ماده ۹۵قانون مالیاتهای مستقیم را در مورد مستخدمین سایر دستگاه های انتظامی نیز از اول مرداد ماه ۱۳۵۳ اجراء نماید.

تبصره ۴۲ الف- مابه‌التفاوت نرخ قند و شکر محصول سال ۱۳۵۳ ببعد کارخانجات داخلی لغو میگردد و زیان حاصل از خرید و فروش کود شیمیائی موضوع تبصره ۵۸ قانون بودجه اصلاحی ۱۳۵۲ وبودجه سال ۱۳۵۳ کل کشور از محل اعتبارات مربوط تامین خواهد شد.

ب- از اول سال ۱۳۵۴ هرکیلو ۳ ریال عوارض قند و شکر موضوع بند ب ماده ۳ قانون لغو عوارض دروازه‌ای لغو می گردد و اعتباری که همه ساله در بودجه کل کشور تحت‌عنوان کمک به شهرداریها منظور می شود در اختیار وزارت کشور قرار میگیرد و براساس‌ضوابطی که به پیشنهاد وزارت مزبور و تائید وزارت امور اقتصادی و دارائی‌وسازمان برنامه و بودجه به تصویب هیئت وزیران‌میرسد بعنوان کمک بین شهرداریهای کشور توزیع خواهد شد.

تبصره۴۳- ازاول‌سال۱۳۵۴کلیه درآمدهای اختصاصی موسسه استاندارد و تحقیقات صنعتی ایران به درآمد عمومی منتقل میشود و موسسه مزبور مکلف است درآمدهای مذکور را به حساب درآمد عمومی واریز کند.

خدمات اورژانس

تبصره ۴۴ - بمنظور تامین خدمات اورژانس‌پزشکی اجازه داده میشود مرکزی درسازمان خدمات درمانی بوجود آید و برای اجرای این وظیفه همه ساله اعتبار لازم در بودجه کل کشور تامین و بصورت کمک‌به سازمان مزبور پرداخت شود. آئین‌نامه اجرائی لازم بنا به پیشنهاد وزارت رفاه اجتماعی و موافقت وزارت اموراقتصادی و دارائی و سازمان برنامه و بودجه بتصویب هیئت وزیران خواهد رسید.

تبصره ۴۵- به وزارت کار و امور اجتماعی اجازه داده می شود مراکز تعلیمات حرفه‌ای خود را از نظر مالی و اداری و استخدامی و تجهیز ، بطور مستقل زیر نظر هیئت امناء اداره نماید. مقررات مالی و اداری و استخدامی و همچنین اعضاء هیئت امناء مراکزتعلیمات حرفه‌ای مذکور بنابه پیشنهاد وزیر کار وامور اجتماعی و به تصویب شورایعالی کارآموزی خواهد بود.

اعتبارات مورد نیاز این مراکز هرسال بصورت کمک‌دربودجه وزارت کار وامور اجتماعی پیش‌بینی و عینا دراختیارمراکز مزبور قرار خواهد گرفت.

تبصره ۴۶ - طبع و نشر مجلات، نشریات و کتب خاص فرهنگی وزارت فرهنگ و هنر از شمول مفاد تبصره ۶۰قانون بودجه سال ۱۳۵۲ کل کشور مستثنی است.

تبصره ۴۷- از اول سال۱۳۵۴ مفادماده‌واحده قانون توسعه شبکه‌های تلویزیونی درشهرستان ها «مصوب تیرماه ۱۳۴۹ درباره دستگاه های گیرنده تلویزیونی ساخت خارج که بکشور وارد میشود نیز مجری خواهد بود و مبالغ مربوط ازوارد کنندگان‌اخذ خواهد شد.

تبصره ۴۸- به سازمان اوقاف اجازه داده میشود وجوه لازم بابت خدمات رفاهی زائرین را کماکان به ترتیب مقرر از طرف شورایعالی حج دریافت و به مصارف مربوط برساند و مازاد آنرا با تصویب نخست وزیربرای امور خیریه مصرف نماید.

تبصره ۴۹ - تنخواه گردان موضوع تبصره ۲ «قانون اجازه تعهد اضافی برای تسریع دراجرا برنامه‌های عمرانی و جاری و بازپرداخت وامها به مبلغ سی میلیارد ریال افزایش داده می‌شود.

تبصره ۵۰- عناوین «کمک»و «اعانه» مندرج در بودجه کل کشور منحصرا ناظر براعتبارات جاری است.

تبصره ۵۱- دستگاه های‌اجرائی مکلفند اعتبارات ارزی بودجه مصوب خود را اعم از جاری و سرمایه گذاری ثابت بمیزانی که در موافقتنامه مربوط یا از طرف سازمان برنامه و بودجه تعیین میشود منحصرا بمصرف‌هزینه‌های ارزی برسانند. تخلف از این حکم بمنزله تجاوز از اعتبارات مصوب است.

تبصره ۵۲- وجوهی که برای خرید مواد غذائی و کالا های اساسی و بذر و کود و سم و علوفه و نظائر آن اختصاص‌می‌یابد (اعم ازاینکه محل تامین آن اعتبارات منظور درجداول‌بودجه، مجوزهای خاص، تنخواه گردان خزانه، درآمد عمومی‌و یااعتبارات بانکی باشد) بایدمنحصرا بمصرف تدارک همان مواد برسد. زیان حاصل از خریدو فروش این‌قبیل کالاها پس از حسابرسی ازطرف وزارت امور اقتصادی ودارائی قابل پرداخت خواهد بود.

تبصره ۵۳- اعتبارات عمرانی مربوط به دستگاه های اجرائی مذکوردرماده ۵۶ قانون‌محاسبات عمومی مصوب ۱۵ دیماه ۱۳۴۹ نیز برطبق مقررات مفاد ماده‌مزبور قابل استفاده میباشد.

تبصره ۵۴- هیئت مذکور درماده ۷۱ قانون محاسبات عمومی در مورد معاملات راجع به طرح های عمرانی غیر ناحیه‌ای استانها و فرمانداری های‌کل با موافقت‌وزیر مربوط مرکب از استاندار یا فرماندار کل ، مسئول دستگاه اجرائی در محل و ذیحساب طرح های عمرانی محل تشکیل خواهد شد و وظائف مقرر در ماده‌مزبور را انجام خواهد داد.

تبصره ۵۵- به‌بانک مرکزی‌ایران اجازه داده میشود: اعتباراسنادی خدمات وکالا های وارداتی‌مورد تقاضای وزارتخانه هاوموسسات دولتی ووابسته به‌دولت‌و شرکت های دولتی را در صورت اعلام سازمان برنامه و بودجه مشعر برپیش‌بینی اعتبار لازم در بودجه سال یا سال‌های بعدبدون دریافت آن قسمت ازبهای خدمات وکالا های موضوع سفارش که‌در سال یاسال های بعد باید بفروشنده پرداخت شود افتتاح نماید.

تبصره ۵۶ الف -وزارت‌آموزش وپرورش مکلف است گزارش عملکرد مالی و عملیاتی اعتباراتی را که به مناطق‌آموزش و‌پرورش اختصاص داده شده است پس‌از پایان هرسال بسازمان برنامه و بودجه تسلیم دارد.

ب - مصرف‌وجوه حاصل‌ازصرفه جوئی اعتباراتی که‌برای هزینه های جاری‌دراختیار مناطق‌آموزش و پرورش گذاشته‌میشود موکول به پیشنهادوزارت‌آموزش و پرورش‌و تائید سازمان برنامه وبودجه‌است.

تبصره ۵۷ - درتبصره ۵۰ قانون بودجه اصلاحی سال ۱۳۵۲ و بودجه سال ۱۳۵۳ کل‌کشورعبارت «ویاجبران کسرهزینه های جاری» بعد از عبارت « موردنیاز » علاوه میشود.

تبصره ۵۸ - اعتباراتی که برای خرید فرش وسایر اشیاء تزئینی مورد نیاز نمایندگی های اقتصادی خارج کشور در بودجه‌وزارت‌امور اقتصادی و دارائی منظور است طبق‌مقررات قانون خرید فرش و سایر اشیاءتزئینی‌موردنیازنمایندگی های سیاسی شاهنشاهی خارج کشور قابل‌مصرف خواهد بود.

تبصره ۵۹ - خرید زمین ازمحل اعتبارات مصوب دربودجه عمومی در صورتی مجاز است که اعتبار آن بطور مشخص درموافقتنامه طرح عمرانی‌یافعالیت‌مربوط و بودجه دستگاه اجرائی منعکس گردد وترتیب پرداخت بهای آن مورد تائید سازمان برنامه بودجه باشد.

تبصره ۶۰ - به‌دولت‌اجازه داده می‌شود تمام‌یاقسمتی از اعتبارات عمرانی را که به‌صورت وام‌به‌بانک های تخصصی دولتی پرداخت‌شده ویامیشود بنابه‌پیشنهاد وزارت‌امور اقتصادی و دارائی و سازمان برنامه وبودجه و تائید شورای اقتصاد بعنوان افزایش سرمایه دولت دربانکهای مذکور منظور دارد.

تبصره ۶۱ -سازمان‌سرمایه‌گذاری وکمک های اقتصادی و فنی ایران موظف است درمورد کلیه وامها و اعتبارات اعطائی‌به‌دولتهاوموسسات خارجی وبین‌المللی تائیم‌درصدبابت هزینه های مدیریت درنرخ بهره وامهای‌مذکور منظور نماید .وجوه حاصله از این محل درحساب جداگانه درخزانه‌داری‌کل‌نگهداری خواهد شد وبرطبق بودجه‌ای که به‌پیشنهاد وزیر امور اقتصادی و دارائی وتائید شورائی‌مرکب از وزیران امور اقتصادی ودارائی ، امورخارجه و رئیس سازمان‌برنامه وبودجه بتصویب‌نخست‌وزیرخواهد رسید بوسیله سازمان مزبور برای هزینه های مربوط به‌امور سرمایه گذاری درخارج کشورمورداستفاده قرار خواهد گرفت . مصرف‌این وجوه منحصرا تابع مقرراتی است که‌به‌تصویب شورای‌مذکوربرسد.

تبصره ۶۲- به‌دولت‌اجازه داده میشود ظرف پنجسال تامبلغ سه میلیارد ریال بمنظور تهیه‌محل‌ملکی وساختمان و تکمیل وتجهیز وتعمیر نمایندگی های‌سیاسی ،کنسولی ، اقتصادی ، فرهنگی‌وسایرتاسیسات مورد نیازدولت درخارج از کشور بترتیب‌زیر :

۱- برای خرید زمین‌ساختمان‌احداث ساختمان مبلغ دومیلیارد (۲٬۰۰۰٬۰۰۰٬۰۰۰) ریال.

۲-برای‌تکمیل‌و تعمیرات اساسی مبلغ‌پانصدمیلیون(۵۰۰٬۰۰۰٬۰۰۰) ریال.

۳- برای تجهیز ساختمان مبلغ پانصد میلیون (۵۰۰٬۰۰۰٬۰۰۰) ریال.

از محل درآمد عمومی و با رعایت مقررات مربوط بمصرف برساند و مبالغ استفاده شده هرسال را در بودجه اصلاحی همان سال یا بودجه سال بعد منظور نماید.

خرید مدارس غیردولتی

تبصره ۶۳ الف - به وزارت آموزش و پرورش اجازه داده میشود دراجرای فرمان‌آموزش رایگان، اراضی و ابنیه مدارس غیر دولتی مشمول فرمان را به اجاره بگیرد و یا در صورت توافق، تملک و خریداری نماید وبهای آنرا براساس قیمت‌عادله طبق نظر کارشناس نقدا یا به اقساطی که حداکثر از پنجسال تجاوز نکند با احتساب بهره‌ای معادل بالاترین‌بهره اوراق‌قرضه در تاریخ خرید و با معافیت مالیاتی شامل آنها تعهد و پرداخت کند . در هرحال آن قسمت ازبها که‌نقدا بایدپرداخت شود تا ده میلیون ریال بها از بیست درصد بها و نسبت به مازاد برآن ازده‌درصد بهاکمتر نخواهد بود. اراضی موردنیاز برای طرحهای عمرانی وزارت مذکور نیز مشمول حکم قسمت اخیر تبصره ۵۹ خواهد بود.

ب- بدولت اجازه داده میشود بهای نقدی اراضی و ابنیه‌ای‌را که بشرح فوق بوسیله وزارت آموزش و پرورش خریداری‌می شود به پیشنهاد وزارت‌آموزش و پرورش و تائید وزارت امور اقتصادی و دارائی و سازمان برنامه و بودجه پرداخت نماید و اقساط و بهره آنرا دربودجه اصلاحی همان سال یا بودجه سال‌های بعد منظور کند.

ج- در صورتیکه محل مدارس غیر دولتی مشمول فرمان‌مذکور استیجاری یا واگذاری باشد وزارت آموزش و پرورش‌قائم مقام مستاجر یا انتقال گیرنده خواهد بود.

تبصره ۶۴- بند ج تبصره ۵۷ قانون بودجه اصلاحی سال ۱۳۵۲ و بودجه سال ۱۳۵۳ کل کشور بشرح زیر اصلاح میشود:

در مواردی که به تشخیص و پیشنهاد دستگاه اجرائی دراثر تغییر قیمتها تجدید نظر درپیمان های مربوط به طرح های عمرانی که در تاریخ هفتم بهمن ماه ۱۳۵۲ در دست اجراء بوده ضرور باشد هیئتی مرکب‌از یکی از معاونان سازمان برنامه و بودجه و یکنفر دیگر به‌انتخاب رئیس آن سازمان و یکنفر از معاونان وزارت امور اقتصادی و دارائی نحوه تجدیدنظر در قیمتها را براساس روشهای مصوب شورای اقتصاد تعیین مینماید ودرصورتیکه بتشخیص دستگاه اجرائی آثار مالی‌تجدید نظر بیش از یکصد میلیون ریال باشد اجرای آن موکول به تصویب هیئت وزیران خواهد بود. این حکم از اول سال۱۳۵۳ مجری است.

تبصره ۶۵- تبصره ماده واحده قانون اجازه معاملات تریاک و کمک به درمان معتادان لغو میشود.

تبصره ۶۶ - پرداختهائی که بابت حق نسبی از حق‌الاجراء موضوع ماده ۱۵ قانون متمم بودجه سال ۱۳۱۷ کل کشوراز تاریخ لازم الاجراء شدن‌قانون استخدام کشوری تا تاریخ تصویب این قانون انجام شده تائید می شود و پرداخت آن از این تاریخ ببعد بموجب آئین نامه‌ای خواهد بود که‌به پیشنهاد وزارت دادگستری و موافقت وزارت امور اقتصادی و دارائی به تصویب هیئت وزیران خواهد رسید.

تبصره ۶۷ - از اول‌فروردین ماه ۱۳۵۴تمام حقوق‌بازنشستگی یا وظیفه یا مستمری افسران و همردیفان و درجه‌داران وافراد ادارات پلیس انتظامی راه‌آهن و هواپیمائی کشوری و اداره انتظامی و نگهبانی گمرکات و وراث آنان که قبل از اجرای «قانون‌ضمیمه شدن‌ادارات‌پلیس انتظامی راه‌آهن و هواپیمائی کشوری و اداره انتظامی و نگهبانی گمرکات به شهربانی کشور « مصوب سال ۱۳۴۶ بازنشسته یا از کار افتاده یا وظیفه بگیر و یا مستمری بگیر شده‌اند از صندوق بازنشستگی کشوری پرداخت میگردد.

تبصره ۶۸ - مستخدمین‌شاغل در بیمارستان های معتادان و روانی که در اثر اجرای قانون تشکیل وزارت رفاه اجتماعی به‌انجمن توان‌بخشی منتقل میگردند مشمول مقررات مربوط در قانون واگذاری بیمارستان های وزارت بهداری مصوب سال ۱۳۵۰ خواهند بود

تبصره ۶۹- بدانشگاه‌فردوسی اجازه داده میشود مادام که اداره امور بیمارستان های شاهرضا و منتصریه آستان قدس رضوی ، طبق قرارداد منعقده بین آستان قدس‌رضوی و دانشگاه فردوسی از وظایف دانشگاه‌نامبرده میباشد ،حقوق و مزایای‌کارکنان این‌بیمارستان ها را معادل حقوق و مزایای سایر کارکنان همطراز آنهاکه در دانشگاه و بیمارستان های وابسته به آن کار میکنند ، از محل‌اعتبارات خود پرداخت و کسور بازنشستگی آنها را بصندوق بازنشستگی آستان قدس رضوی واریز و علاوه‌بر این با استفاده از اعتبارات خود ساختمان های مورد نیاز برای‌توسعه امور درمانی رادر محل بیمارستان های نامبرده احداث نماید.

حقوق بازنشستگان

تبصره ۷۰ - از اول سال۱۳۵۴ حقوق بازنشستگی و وظیفه از کار افتادگی و وظیفه وراث مستخدمین مشمول قانون استخدام کشوری از که‌ازاول سال ۱۳۴۹ تا اول سال ۱۳۵۳ بازنشسته یا از کار افتاده یا فوت‌شده‌اند با احتساب‌ترفیعات استحقاقی موضوع ماده ۳۵ قانون استخدام کشوری و با رعایت‌مقررات مربوط محاسبه و از محل اعتبار صندوق بازنشستگی کشوری پرداخت خواهد شد.

تبصره ۷۱ -حقوق‌بازنشستگی مستخدمین‌رسمی سازمان‌برنامه و بودجه که در اجرای بند الف تبصره یک ماده۵۲قانون برنامه و بودجه کشور تعیین و برقرار شده است مشمول مفاد بند الف تبصره ۷۷ قانون بودجه اصلاحی سال ۱۳۵۲ و بودجه سال ۱۳۵۳ کل کشور خواهد بود.

تبصره ۷۲ - از اول سال ۱۳۵۴ عبارات « یا فوق‌العاده شغل » از بند الف تبصره ۱۷ قانون متمم بودجه سال ۱۳۵۱ کل کشور و تبصره ۵۲ قانون بودجه سال ۱۳۵۲ کل کشورو قسمت های ۱ و ۲ بند الف تبصره ۷۵قانون بودجه‌اصلاحی سال ۱۳۵۲ و بودجه سال ۱۳۵۳ کل‌کشور حذف میشود.

غذای کارمندان

تبصره ۷۳ - وزارتخانه‌ها و موسسات دولتی میتوانند در مواردی که ساعات رسمی‌کار آنها ایجاب‌میکند که‌مستخدمین آنان درمحل خدمت غذاصرف کنند قسمتی از هزینه های مربوط را از اعتبار خود پرداخت نمایند. آئین‌نامه لازم برای اجرای این تبصره توسط وزارت امور اقتصادی و دارائی وسازمان‌امور اداری و استخدامی کشور تنظیم و پس از تصویب هیئت‌وزیران بموقع‌اجراء گذارده میشود.

تبصره ۷۴ - نحوه ومیزان اعطای کمکهای‌غیر نقدی بکلیه مستخدمین رسمی و پیمانی وزارتخانه ها و موسسات‌دولتی مشمول قانون استخدام کشوری ومستخدمین رسمی بازنشسته‌یا موظف‌وهمچنین‌وراث‌مستخدمین متوفی که حقوق وظیفه آنان‌از صندوق بازنشستگی کشوری پرداخت‌می‌شودازمحل‌اعتباراتی که همه ساله دربودجه کل کشورمنظورمیگردد، طبق‌آئین‌نامه‌ای تعیین خواهد شد که به‌پیشنهاد سازمان اموراداری‌و استخدامی کشور به‌تصویب هیئت وزیران میرسد.

تبصره ۷۵- فوق‌العاده شغل موضوع ماده ۳۸ قانون استخدام کشوری بارعایت مقررات مربوط ازمحل اعتبار وزارتخانه‌ها و موسسات دولتی نیز قابل پرداخت است.

ضریب حقوق

تبصره ۷۶ - اجازه داده‌میشود:

الف - از اول‌سال ۱۳۵۴ در اجرای ماده ۳۳ قانون استخدام کشوری‌ضریب جدول‌حقوق‌موضوع ماده ۳۲ قانون مذکوربمیزانی‌که بنابه‌پیشنهاد دولت به‌تصویب کمیسیون بودجه مجلس‌شورای‌ملی وکمیسیون های استخدام مجلسین خواهد رسید تعیین وتفاوت حاصل از این افزایش‌ازمحل‌اعتبارمربوط پرداخت شود.

ب- از اول سال ۱۳۵۴ حقوق دارندگان پایه های قضائی به‌میزانی که به‌ترتیب مذکور دربند الف تعیین خواهدشد اضافه شود وافزایش حقوق ماه اول که به‌پایه قضائی مربوط تعلق میگیرد بنفع صندوق بازنشستگی کشور کسر گردد.

ج-از اول سال ۱۳۵۴در اجرای ماده ۹۸ قانون‌استخدام کشوری‌به حقوق بازنشستگی ووظیفه‌از کار افتادگی ووظیفه وراث مستخدمینی که تاپایان سال ۱۳۵۳ بازنشسته‌یا از کارافتاده ویافوت‌شده‌یابشوندو حقوق‌بازنشستگی یاوظیفه‌آنان از صندوق‌بازنشستگی‌کشوری‌پرداخت میشود باستثنای مستخدمین رسمی مذکوردربندهای (الف)و(ب)وث ماده ۲ قانون استخدام کشوری و دارندگان پایه های‌قضائی‌واعضای هیئت آموزشی‌وپژوهشی‌دانشگاهها و موسسات عالی علمی دولتی که تابع مقررات خاص‌استخدامی‌خود خواهند بود بمیزانی که به‌ترتیب مذکور دربند الف تعیین خواهدشد اضافه شود .مشمولین این بند منحصرا تابع یکی از دوحکم بند الف تبصره ۲۳ قانون بودجه سال ۱۳۴۹ کل‌کشور باحکم این تبصره (هرکدام که‌موجب‌افزایش بیشتر حقوق بازنشستگی یاوظیفه آنان بشود)خواهند بود . در صورتیکه حقوق‌بازنشستگی یاوظیفه از کار افتادگی یاوظیفه‌وراث مستخدمین رسمی مشمول این بند که از اول سال ۱۳۵۴ تعیین میشود بیشتر باشد مابه‌التفاوت به‌آنان پرداخت خواهد شد.

افزایش ناشی از اجرای این‌بند از صندوق بازنشستگی کشوری پرداخت خواهد شد.

د- از اول‌سال ۱۳۵۴ به حقوق بازنشستگی و وظیفه از کار افتادگی و وظیفه وراث‌دارندگان پایه های قضائی که تاپایان سال ۱۳۵۳ بازنشسته یا موظف یا فوت شده یا بشوند به میزانی که به ترتیب مذکور در بند الف تعیین خواهد شد اضافه شود.

تبصره ۷۷ الف - بمنظور نیل به رشد بیشتر اقتصادی‌و اجتماعی کشور و باتوجه به امکانات مالی اعتبارات سرمایه گذاری‌دولت در طول برنامه پنجم عمرانی که از اول فروردین ماه ۱۳۵۲ آغاز گردیده وتاپایان سال ۱۳۵۶ادامه خواهد یافت بمبلغ دو هزار و هشتصد و چهل و هشت میلیارد ویکصد میلیون ریال افزایش داده میشود.

دولت مجازاست از محل‌منابع مالی مندرج در قانون برنامه و بودجه کشور اعتبارات مذکور را براساس جداول کلی که بتصویب کمیسیونهای برنامه مجلسین می رسد بمصرف برساندو مکلف‌است برنامه پنجم عمرانی را برای نیل به هدفهای مندرج در خلاصه برنامه تجدید نظر شده پنجم عمرانی کشور اجرا نماید.

ب- به کمیسیونهای برنامه مجلسین اجازه داده میشود که اصول و هدفها و برنامه های اجرائی برنامه پنجم عمرانی راکه تحت عنوان خلاصه برنامه تجدید نظر شده‌پنجم‌عمرانی کشور تقدیم مجلس شورایملی میشود و ارقام مربوط به سرمایه گذاری را بر حسب امورو فصلو برنامه‌بررسی وتصویب نماید.

ج- مدت رسیدگی و تصفیه حسابهای برنامه های عمرانی گذشته موضوع ماده ۶ قانون برنامه عمرانی پنجساله پنجم تا پایان سال ۱۳۵۶ تمدید میگردد.

خلاصه بودجه کل کشور

دریافتها

۱ - بودجه عمومی دولت	سال ۱۳۵۳	سال ۱۳۵۴
۱-۱ درآمدهای عمومی		
مالیاتها	۱۴۷٫۵	۲۱۶٫۷
نفت و گاز	۱٬۳۴۹٫۶	۱٬۴۷۸٫۸
سایر درآمدها	۲۷٫۷	۵۳٫۴
وامهای داخلی	–	–
وامهای خارجی	۱۲٫۰	۱۵٫۰
جمع	۱٬۵۳۶٫۸	۱٬۷۶۳٫۹
انتقال از سال ۱۳۵۲	۴۲٫۶	–
جمع	۱٬۵۷۹٫۴	۱٬۷۶۳٫۹
انتقال به‌سال ۱۳۵۳		–
جمع (۱-۱)	۱٬۵۷۹٫۴	۱٬۷۶۳٫۹
۲-۱ درآمدهای اختصاصی	۲۴٫۰	۲۴٫۸
جمع (۱)	۱٬۶۰۳٫۴	۱٬۷۸۸٫۷
۲- بودجه شرکتهای دولتی و موسسات انتفاعی وابسته به دولت		
درآمدها	۱٬۶۹۰٫۲	۲٬۰۴۸٫۷
وامهای داخلی	۶٫۵	۹٫۷
وامهای خارجی	۷٫۰	۵٫۱
جمع (۲)	۱٬۷۰۳٫۷	۲٬۰۶۳٫۵
۳ - بودجه سایر موسسات		
درآمدها وسایر منابع تامین اعتبار	۶۲٫۴	۵۱٫۴
جمع کل (۳+۲+۱)	۳٬۳۶۹٫۵	۳٬۹۰۳٫۶
کسرمیشود: ارقامی‌که‌دوبار منظورشده‌است	۱٬۲۸۸٫۲	۱٬۴۵۸٫۵
دریافتهای بودجه کل کشور	۲٬۰۸۱٫۳	۲٬۴۴۵٫۱

پرداختها

۱ - بودجه عمومی دولت	سال ۱۳۵۳	سال ۱۳۵۴
۱-۱ ازمحل درآمدهای عمومی		
اعتبارات سرمایه‌گذاری ثابت	۴۲۸٫۰	۵۱۵٫۷
اعتبارات جاری	۹۰۷٫۱	۱٬۰۷۱٫۷
- هزینه‌ها وسایر پرداختها	(۸۰۰٫۷)	(۱٬۰۱۵٫۱)
- بازپرداخت و امهای داخلی	(۳۷٫۲)	(۳۵٫۸)
- بازپرداخت و امهای خارجی	(۶۹٫۲)	(۲۰٫۸)
جمع	۱٬۳۳۵٫۱	۱٬۵۸۷٫۴
سرمایه‌گذاری درخارج از کشور، پرداخت وام و کمک به کشورها و موسسات‌خارجی و بین‌المللی	۲۴۴٫۳	۱۷۶٫۵
جمع (۱-۱)	۱٬۵۷۹٫۴	۱٬۷۶۳٫۹
۲-۱ ازمحل درآمدهای اختصاصی	۲۴٫۰	۲۴٫۸
جمع (۱)	۱٬۶۰۳٫۴	۱٬۷۸۸٫۷
۲- بودجه‌شرکتهای‌دولتی‌وموسسات انتفاعی وابسته به دولت		
هزینه‌ها	۱٬۶۸۷٫۴	۲٬۰۴۹٫۹
بازپرداخت و امهای داخلی	۱۳٫۱	۹٫۷
بازپرداخت وامهای خارجی	۳٫۲	۳٫۹
جمع (۲)	۱٬۷۰۳٫۷	۲٬۰۶۳٫۵
۳ - بودجه سایر موسسات		
هزینه‌ها و سایر پرداختها	۶۲٫۴	۵۱٫۴
جمع کل (۳+۲+۱)	۳٬۳۶۹٫۵	۳٬۹۰۳٫۶
کسر میشود: ارقامی‌که‌دوبار منظور شده‌است	۱٬۲۸۸٫۲	۱٬۴۵۸٫۵
پرداختهای بودجه کل‌کشور	۲٬۰۸۱٫۳	۲٬۴۴۵٫۱

آگهی مناقصه شماره ۱ نوبت اول مورخه ۵۳/۹/۶

پادگان مستقل‌مسجد سلیمان «خدمات سربازخانه» تعداد ۴۰ قلم اجناس مورد لزوم‌کار های تاسیساتی خودرا برابر برك شرایطو مشخصات معامله ازطریق‌مناقصه خریداری می‌نماید داوطلبین می توانند همه‌روزه برای دریافت برك شرایطو مشخصات معامله‌درساعات اداری باستثناء ایام‌تعطیل حداکثر تاتاریخ۵۳/۹/۱۵ بدفتر پست مهندسی خدمات سربازخانه واقع‌در مسجد سلیمان روبروی فروشگاه کارمندان شرکت‌نفت مراجعه نمایند جلسه کمیسیون مناقصه درراس ساعت ۹٫۳۰ مورخه ۵۳/۹/۳۰ تشکیل خواهدشد.

اداره مناقصه‌گذار: پادگان مستقل مسجدسلیمان

آگهی مناقصه شماره ۲
تاریخ ۵۳/۹/۳

سازمان کمك آموزشی‌تهران اجناس مشروحه زیر را :

۱- پروفیل‌آهن و۱۳ قلم دیگر برابر مشخصات و برك شرایط معامله.

از طریق مناقصه خریداری مینماید.

پیشنهاد دهندگان میتوانند بامراجعه به دفتر تدارکات سازمان وملاحضه مشخصات اجناس ودریافت برك‌شرایط ومشخصات معامله پیشنهاد خودرا طبق مفاد مندرج درشرایط معامله تنظیم‌وتاساعت ۱۲ روز ۵۳/۹/۲۰ به‌دفتر تدارکات سازمان تسلیم نمایند.

اداره مناقصه‌گذار: سازمان کمك‌آموزشی تهران م‌الف ۱۷۸۰۱

تاریخ ۵۳/۸/۲۷ شماره ۱۹۶۴
آگهی تصویب‌ترازنامه و تغییرات دیگر در شرکت قند نقش‌جهان (سهامی عام) ثبت شده بشماره ۷۹۲

برابر صورت جلسه مجمع عمومی عادی مورخ ۵۳/۷/۲۸ تغییرات زیردر شرکت نامبرده بعمل آمده است ۱- ترازنامه و حساب سود و زیان سال مالی شرکت منتهی به ۵۳/۵/۳۱ به تصویب رسید - ۲- آقایان شاهرخ بهنام و پرویز جواهری به ترتیب بسمت بازرسان‌اصلی و علی‌البدل شرکت برای مدت‌یکسال انتخاب شدند و روزنامه های اطلاعات و اصفهان چاپ‌اصفهان جهت آگهیهای شرکت تعیین گردیده است.

مسئول ثبت شرکتهای ثبت اصفهان . عبدالحسین مزوه

آگهی استخدام

يك موسسه دولتی بخدمت پنج نفر لیسانس حسابداری وچهارنفر لیسانس اقتصادی و یا بازرگانی و یکنفر لیسانس امور اداری و یکنفر لیسانس آمار و یکنفر فوق دیپلم آمار نیازمند است از متقاضیان‌خواهشمند است تقاضای‌کتبی خودراحداکثر تا۵۳/۹/۲۵ بصندوق پستی شماره ۲۲۳ اصفهان ارسال دارند.

شماره مخصوص جوانان

بمناسبت اجتماع هنرپیشگان بزرك‌درتهران

مجله جوانان برای‌اولین بار عکسهای‌مشترك رنگی و يك‌سلسله مصاحبه های داغ و مستند با برجسته‌ترین هنرمندان بین‌المللی در تهران تقدیم علاقمندان کرده است.

دوشنبه ها شما هم در گروه‌خوانندگان پرتیراژترین نشریه ایرانی قرار گیرید.

تلفن سرویس حوادث ۳۱۱۲۱۲

در حادثه سقوط اتومبیل به رودخانه پسیخان فومن :

۹ نفر در مه غلیظ جاده کشته شدند

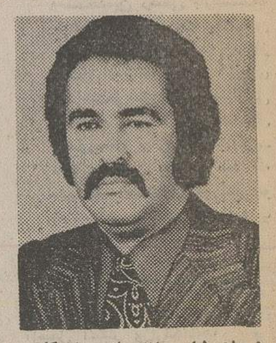
شجاع طبابی راننده اتومبیل پیکان

زهره بشر دوست همسر شجاع

نوشین بصیری ۲۰ ساله

جمیله طبابی ۲۱ ساله

اتومبیل پیکان که ۹ نفر در آن جان باختند.

وستی بصیری ۱۷ ساله

کافیه طبابی ۲۱ ساله

اتومبیل پیکان ۱۶۳۵۶ تهران د پس از برخورد با نرده های آهنی پل « پسیخان» فومن ، به رودخانه افتاد واز ۹ سرنشین آن ۸ نفر در دم جان سپردند و تنها سرنشین مجروح اتومبیل نیر سحرگاه امروز چند ساعت پس از حادثه، در بیمارستان «پورسینا» رشت درگذشت.

حادثه سحرگاه دیروز در ده کیلو متری جاده رشت ـ فومن اتفاق افتاد.

کشته شدگان اعضای دو خانواده فومنی بودند واز یک جشن عروسی در رشت،به فومن بازمی گشتند.

خبرنگار اطلاعات در رشت می نویسد: مه غلیظی که سراسرجاده را پوشانده بود، دید راننده را محدود کرد واتومبیل از جاده منحرف شدو به رودخانه سقوط کرد.

کشته شدگان شجاع طبابی کارمند بانک ملی شعبه فومن ـ راننده پیکان ـ، همسرش زهره طبابی (بشر دوست) ، جمیله ۲۱ ساله وزرین۱۸ساله خواهران راننده ـ و حاجیه طبابی ۶۵ ساله ـ مادر راننده ـ و نوشین بصیری دانش آموز سال ششم طبیعی دبیرستان محمد رضا شاه فومن ، وستی بصیری دانش آموز سال پنجم طبیعی دبیرستان «محمد رضا شاه» فومن و برادرش جمشید بصیری دانش آموز سال چهارم دبیرستان «امیرکبیر» فومن بودند.

نهمین قربانی حادثه که بامداد امروز در بیمارستان «پورسینا» رشت درگذشت،کافیه طبابی سپاهی دانش روستای « خلیل سرا » فومن بود.

اتومبیل پس از سقوط به رودخانه « پسیخان» بکلی درهم شکست و بصورت مشتی آهن پاره درآمد.

سارق اتومبیل گریخت و مسافر روستایی اتومبیل کتک خورد !

روستائی همدانی در خیابان شاهرضا ـ ایستگاه پل‌چوبی ـ از دست مردم عصبانی به شدت کتک خورد و به حال اغماء افتاد .

چند روز پیش مرد میانسالی که از روستاهای اطراف همدان برای پیدا کردن کار به تهران آمده بودبه‌خانه‌یکی ازبستگانش در میدان شهناز رفت .

مرد روستائی پس‌از خروج از خانه خویشاوندش باضبط صوتی که در دست داشت در میدان شهناز به انتظار تاکسی ایستاد .

چند لحظه بعد یک اتومبیل پیکان جلوی پای مرد روستائی ایستاد و راننده آن ، از او مقصدش را پرسید .

مرد روستائی از راننده پیکان خواست تا او را به نازی‌آباد ببرد و راننده پیکان که اتومبیل را دزدیده بود قبول کرد و ۶ تومان پول کرایه را پیش گرفت. اتومبیل در طول خیابان‌شاهرضا به راه افتاد . اما ... چندصد متر آنطرف تر صاحب اصلی اتومبیل در وسط چهارراه ایستاده بود تا شاید اتومبیل مسروقه خود را بیابد که ناگهان اتومبیلش را دید که دو نفر در آن نشسته بودند .

صاحب اتومبیل بلافاصله‌با کمک مامور راهنمائی چهارراه، اتومبیل را متوقف کرد و راننده اتومبیل که اوضاع را خطرناک می دید از اتومبیل‌به پائین‌جست و به دو درمیان جمعیت ناپدید شد .

صاحب اتومبیل که ازدستگیری راننده اتومبیل ناامید شدهبود با کمک رهگذران مرد روستائی‌را از اتومبیل به زیر کشید و به جان او افتاد !

مرد روستائی بی‌خبر ازهمه‌جا زیر باران مشت و لگد رهگذران عصبانی به حال نیمه بیهوشی به کف خیابان افتاد .

چند لحظه بعدماموران اداره آگاهی سررسیدند و مرد روستائی نیمه‌جان را به اداره آگاهی بردند .

در اداره آگاهی تحقیقات از مرد روستائی نشان داد که او از ماجرای سرقت اتومبیل‌به‌کلی بی‌اطلاع بوده و حتی رانندگی نیز نمی داند !

وقتی تحقیقات از مردروستائی پایان گرفت یکی از ماموران آگاهی حاضر شد مرد بیچاره را با اتومبیل پلیس به مقصد برساند ، اما مرد روستائی از ماموران آگاهی خواست که بجای هرکار برای او بلیط اتوبوس تهیه کنند و او را به همدان بفرستند تا هرچه زودتر از دردسر های اقامت درتهران راحت شود . بدین ترتیب مرد روستائی عطای شهر تهران را به لقایش بخشید و به شهر و روستای خود بازگشت .

اسماعیل مکانیک ،مخترع «دزدگیر اتومبیل» بخاطر سرقت اتومبیل زندانی شد !

اسماعیل مکانیک ـ سارق معروف اتومبیل‌و مخترع‌اولین دستگاه دزدگیر اتومبیل بار دیگر به خاطر سرقت اتومبیل به زندان افتاد !

اسماعیل مکانیک در سال ۴۷ یکبار به خاطر سرقت اتومبیل به هفت سال زندان محکوم شد ، اما دو سال‌پیش با استفاده از یك درجه تخفیف از زندان آزاد شد، اسماعیل مکانیک در زندان دستگاه دزدگیر اتومبیل را اختراع کرده بود از طرف ذیصلاحان دادگستری به این امید که اودیگر دست به سرقت نخواهد زد از تخفیف در مجازات استفاده کرد و درهای زندان به روی اوگشوده شد .

اما اسماعیل مکانیك بعد از آزادی هم از زندان دست از سرقت اتومبیل برنداشت تا اینکه دیروز ماموران‌آگاهی او را هنگامی که قصدداشت‌یك اتومبیل مسروقه را که از تهران به اصفهان برده بود در این شهر با سند جعلی به‌فروش برساند دستگیر کردند .

اسماعیل مکانیك بار دیگر به زندان افتاد و بعیدنیست که این باردرزندان دستگاه تازه‌تر و مجهزتری برای‌جلوگیری ازسرقت اتومبیل اختراع کند !

بخاری گازی جدید

کالری گاز

- مجهز به فندك الکترونیکی
- ترموستات تنظیم حرارت اطاق
- ترموکویل ایمنی قطع کننده گاز
- باپایه متحرك، مصرف کم وبدون شعله

شرکت صنعتی کالری

فیشر آباد شماره ۱۱۲ تلفن ۸۲۲۷۴۴ و ۸۲۸۲۷۸

از تهران و شهرستانها نماینده فعال می‌پذیریم .

محاکمه عامل «جنایت اراک» آغاز شد

من ۲ زن و ۲ مرد را کشتم!

این جنایات که ماجرای فیلم جنایی «در کمال خونسردی» را به یاد می‌آورد ، اراك راتکان داد ..

محاکمه سری متهم جنایت بیسابقه اراک ازصبح امروز در شعبه یکم دادگاه عالی جنائی تهران شروع شد .

این جنایت در آذر ماه سال گذشته رخ داد واولین‌بار هنگامی مردم ازماجرای آن اطلاع‌یافتند که روزنامه های عصر تهران خبر دادندمردی ۴ نفر ازساکنان یک خانه را بطرز فجیعی به‌قتل رسانده است . متهم این جنایت جعفر آگلی‌که‌چند روز پس‌از دستگیری به انجام جنایت‌اعتراف کرده است .

براساس اعترافات در نخستین مراحل بازجویی : در نهم آذر ماه سال گذشته به خانه ارباب سابق خود ، حاج عنایت‌الله انصاری ـ که از سرشناسان اراک بود ـ رفت و پس‌از آنکه دست خود را به خون ۴ نفر ساکنان خانه آلود با بیش‌از سیصدهزارتومان‌اموال‌مسروقه‌ای که از خانه‌حاج انصاری‌برداشته بود فرار کرد .

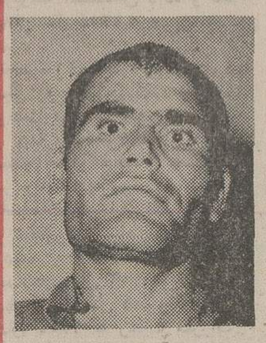
«جعفر آگلی» ، مردی که‌اعتراف کرد در کمال خونسردی چهار نفر را در یک خانه کشته است .

«سکینه خانون»،خدمتکار خانه، مقتول دیگر جنایت .

«زهرا کاشانی» همسر حاج عنایت‌الله انصاری ، زیر کرسی در خون خود غوطه خورد .

★ چهار جسد خون‌آلود

قربانیان این جنایت فجیع دو زن و شوهربودند: حاج‌عنایت‌الله انصاری وهمسرش زهراکاشانی، ونیزمحمد غیاث‌ابادی و همسرش سکینه خاتون غیاث‌ابادی که هردو بعنوان خدمتکار در منزل انصاری کار می کردند . خبر جنایت صبح روز یازدهم آذر ماه ـ ۴۸ ساعت پس‌از وقوع آن ـ به شهربانی اراك اطلاع داده شد و ماموران با دریافت این خبر به محل حادثه رفتند و در خانه انصاری با ۴ جسد خون‌آلود روبرو شدند .

سید جلال حسینی که خبر این جنایت را به ماموران‌داده بود ، به خبرنگاران اطلاعات‌در اراک و قم‌گفت : من‌با پسرهای انصاری که در خارج تحصیل می کنند دوستی چند ساله دارم و برای آنها نامه می نویسم . پریروز نامه‌ای از پسر انصاری داشتم که در آن نوشته بود از وضع و سلامتی‌اش به پدر و مادرش خبر بدهم . ساعت یازده‌ونیم صبح دیروز همراه یکی‌ازدوستانم ، سعیدشاهرودی، به در خانه آقای انصاری رفتم ولی هرچه زنگ زدیم کسی در را باز نکرد . چند لحظه بعد مردی که خود را پدر سکینه ـ خاتون معرفی می کرد ، به ما نزدیک شد و گفت که او هم بدیدن دخترش آمده است .

وی افزود : چون در باغ منزل آقای انصاری باز بودباهم بداخل باغ رفتیم و دیدیم که‌در ساختمان محل سکونت آنها نیز باز است.وقتی به داخل‌ساختمان رفتیم وضع بهم ریخته سالن و اتاق ها ، حکایت از وقوع‌حادثه ناگواری میکرد : به طبقه بالا رفتیم و در یکی از اتاق ها با جسد تکه‌تکه و خون‌آلود آقای انصاری و همسرش که زیر کرسی بود مواجه شدیم .

بعد به داخل سالن رفتیم و با جسد محمد که خدمتکارمنزل بود روبرو شدیم و چند لحظه بعد نیز پیکر غرقه به خون سکینه‌خاتون را در آشپزخانه یافتیم .

★ سارق سابقه‌دار

سید جلال حسینی چگونگی این جنایت فجیع را ، از منزل آقای انصاری ، تلفنی به‌ماموران شهربانی اراک اطلاع داد و ماموران پس‌از بازرسی‌اتاق ها، لباس های خون‌آلودی را در محل پیدا کردند که پیدا بود مربوط به قاتل است . همچنین وضع خانه نشان میداد که در آنجا سرقتی روی داده است .

صبح روز بعد از جنایت ، ماموران شهربانی اراک جعفر آگلی را که ازسارقین سابقه‌دار اراک بود ، بامقدار زیادی‌اثاثه منزل و چندتخته قالی گرانقیمت به ارزش سیصد هزار تومان ، در اراک بدام انداختند .

پرونده این جنایت با اعترافات قاتل در بازپرسی اراک تکمیل شد و با صدور کیفرخواست به تهران فرستاده شد .

این پرونده‌جنجالی‌در تهران به شعبه یک دادگاه عالی مرکز فرستاده شد و به این ترتیب محاکمه سری متهم به قتل ۴نفر، از صبح امروز در این دادگاه، بریاست آقای هوشنگ گنجوی، شروع شد .

این محاکمه از آن جهت که جعفر آگلی به آخرین قربانی خود ـ سکینه خاتون ـ تجاوز کرده،سری اعلام گردیده است.

در حاشیه محاکمه جنایت اراك

ازفیلم جنایی «در کمال خونسردی» تا کشتار یك خانواده در اراك

جنایت فجیعی که جعفر آگلی در اراک مرتکب شد ماجرای فیلم « در کمال خونسردی » ساخته « ریچارد بروکس » کارگردان مشهور آمریکائی را بیاد می‌آورد .

داستان این فیلم که براساس نوشته « ترومن‌کاپوتی» برپرده سینما جان گرفت و اتفاقا پنجشنبه شب گذشته از برنامه شبکه تلویزیون ملی پخش شد، تصویر روشنی‌از انگیزه مبهم و پوچ جعفرآگلی برای قتل عام در خانواده حاج انصاری‌داشت .

داستان‌کتاب « ترومن‌کاپوتی » ماجرای دو زندانی است که پس از آزاد شدن از زندان ، برای بدست آوردن پول دست بهرکاری میزنند . آنها بالاخره بسراغ خانواده « کلاتر» میروند و پس از انکه همه انها را میکشند ، تازه متوجه میشوند که پولی در خانه نیستو این خانواده پولهایشان را به بانک سپرده‌اند !

تنها فرق جعفرآگلی با قهرمانان فیلم جنائی«ریچارد بروکس» در آنست که جعفر نه تنها از قهرمانان این فیلم بسیار خونسردتر بوده ، بلکه بیش از سیصد هزارتومان از اموال خانه انصاری را نیز بسرقت برده است !

جعفر اگلی در اعترافات خود در بازپرسی نوشته است :

« به خانه حاجی وارد شدم از او مطالبه پول کردم ، وی ابتدا جواب سربالا داد اما وقتی کارد مرا دید دیگر رام شده بود و میگفت هرچه پول بخواهی در اختیارت میگذارم » ولی من فهمیدم که او میخواهد کلک بزند . پس از آنکه شوهرگش را زدم ،همسرش‌زهرا کاشانی را نیز در همان زیر کرسی کشتم تا شاهدی‌باقی نمانده باشد .

« در پائین پله‌ها با محمد غیاث‌آبادی ـ پیشخدمت منزل انصاری ـمواجه شدم و فهمیدم او را نیز بایدبکشم.

«پس از کشتن محمد، بسراغ زنش ـ سکینه‌خاتون ـ رفتم. سکینه که ترسیده بود ،خود را کاملا در اختیارمن گذاشت تا نکشمش . اما پس از انکه به او تجاوز کردم از او بدم آمد . چون فهمیدم او کلاه‌گیس دارد این‌بود که سکینه را هم به همان ترتیب کشتم و فرار کردم .»

خبرنگار قضایی ما مینویسد : در فیلم « ریچارد بروکس » ماجراجویان خانه « کلاتر » به اعدام محکوم شدند و انتظار نمیرود در ایران که مجازات جنایت بسیار سنگین‌تر از آمریکاست ، جعفر آگلی بتواند از چوبه‌دار نجات یابد .

خبرنگار قضایی اطلاعات

آگهی استخدام

بیمارستان بانك ملی ایران برای تکمیل‌سازمان خود به متخصصین زیر احتیاج دارد.

۱ـ پزشک متخصص قلب
۲ـ پزشک متخصص گوش وحلق‌وبینی
۳ـ پزشک متخصص دریاتولژی (آناتومیکال و کلینیکال)

از متخصصین نامبرده خواهشمند است مدارك خودرا تاپایان آذرماه ۱۳۵۳ به دفتر بیمارستان بانك ملی ایران ـ تهران ، خیابان فردوسی‌ارسال فرمایند.

بیمارستان بانك ملی ایران

برنامه آینده فقط

سینما ریولی

داستانی شگرف از زندگی پر ماجرا و عملیات و توطئه‌های پنهانی گانگستر ها

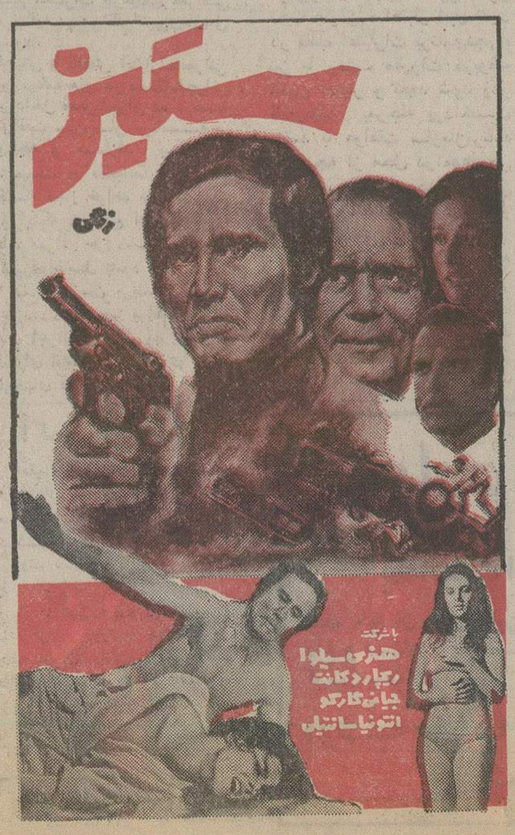

تجدید آگهی مزایده

شهرداری چالوس باستناد تصویب‌نامه‌شماره۲۸۹ـ ۲۵ر۸ر۵۳ انجمن شهر و تائید مقام معظم استانداری مازندران سرقفلی و اجاره (۵درب) اطاق نوساز طبقه فوقانی خود را واقع در خیابان جدیدالاحداث مقابل شهربانی با شرایط زیر به مزایده میگذارد.

۱ـ پیشنهاددهندگان میتوانند با مشاهده نقشه‌مغازه ها که‌در شهرداری موجود است و با مراجعه بمحل پیشنهادات خود را برای هریك از مغازه با قید شماره تا آخر وقت اداری‌روزدوشنبه۱۸ر۹ر۵۳ بدفترشهرداری تسلیم و رسید دریافت دارند .

۲ـ شرکت کنندگان باید برای هریك از مغازه ها مبلغ پنج‌درصد میزان سرقفلی را وجه نقد بحساب۱۵۵ سپرده‌بانك‌ملی شعبه چالوس بعنوان سپرده پرداخت ویامعادل ضمانتنامه بعنوان شرکت در مزایده ازبانك معتبر ضمیمه پیشنهاد خود نمایند .

۳ ـ مبلغ سپرده برندگان اول و دوم و سوم مزایده هرگاه حاضر به تنظیم اجاره نشوند بترتیب به نفع شهرداری ضبط خواهد شد .

۴ـ شهرداری در رد یا قبول تمام یاهریك‌ازپیشنهاد ها مختار است .

۵ـ با برندگان مزایده پس از انجام تشریفات اجاره نامه رسمی برای مدت دو سال تنظیم خواهد شد .

۶ ـ میزان اجاره و حداقل سرقفلی هریك‌ازمغازه‌ها برابر نظریه کمیسیون عالی معاملات شهرداری بشرح زیربوده و به‌ترتیب‌با ذکر شماره که‌دراین آگهی ذکر گردیده .

«طبقه فوقانی»

شماره ردیف	شماره اطاق	میزان‌سرقفلی‌بریال	اجاره‌ماهیانه‌بریال	ملاحظات
۱	اطاق‌شماره۱۳	۴۰۰۰۰	۲۳۰۰	
۲	اطاق‌شماره۱۴	۴۰۰۰۰	۲۳۰۰	
۳	اطاق‌شماره۱۵	۴۰۰۰۰	۲۳۰۰	
۴	اطاق‌شماره۱۶	۴۰۰۰۰	۲۳۰۰	
۵	اطاق‌شماره۱۷	۳۵۰۰۰	۲۳۰۰	

۷ـ میزان اجاره مغازه طبق جدول فوق ثابت بوده‌و پیشنهاد دهندگان درپیشنهادات‌خود فقط مبلغ‌سرقفلی را بطور جداگانه و بدون قید و شرط نوشته و با ضمانتنامه بانکی یا فیش بانکی سپرده در پاکت لاك‌و مهر شده‌در مهلت مقرر تحویل دفتر شهرداری‌بنمایند.

۸ـ پیشنهادات واصله در ساعت ده صبح روز سه‌شنبه ۱۹ر۹ر۵۳ در کمیسیون معاملات شهرداری‌باز و قرائت خواهد شد . حضور پیشنهاد دهندگان در جلسه آزاد است .

شهردار چالوس ـ سلیمان نژاد

ازفردا صبح در

سینما ب.ب

نمایش دهنده فیلمهای استثنائی جهان

فارلی گرینجر
اریکا بلانک
کریستال
ایوانا نواک

درفیلم رنگی

عشق نفرت انگیز

تماشای این فیلم برای اشخاص کمتر از ۱۸سال ممنوع است

؟

جنجالی ترین شو جدید

شکوفه‌نو

چیست ...؟

منتظر آگهی بعدی‌باشید

ازصبح سه‌شنبه

فقط در سینما

ونک

اولین سینمای مبله وممتازایران

داستانی‌جسورانه ازیك‌عشق ممنوع ـعشقی که سنت ها و مرز های اجتماعی را در تب‌و تاب خود فرو ریخت.

ژان سورل
سیمونتا استفانلی
آنیتا استرینبرگ

درفیلم سینماسکوپ و رنگی

انجلا

گیشه سینما ونك برای رزرو بلیط آماده است

اقتصاد
طرح‌های منابع آب
ترجمه
مهندس فرهنگ فخام‌زاده
ناشر
مؤسسهٔ انتشارات و چاپ دانشگاه تهران
مراکزفروش: فروشگاه شماره ۱ خیابان شریعتی دانشگاه (۲۱آذر) فروشگاه شماره۲ خیابان شاهرضا ایستگاه لاله‌زار

آگهی تغییرات در شرکت سهامی خاص صادرات‌پنبه ایران ثبت شده بشماره ۷۴۶۳

برابر تصمیم مورخ ۳۰ر۶ر۵۳ مجمع عمومی عادی تغییرات زیر در شرکت مذکور بعمل آمد۱ـ ترازنامه سال ۵۲و۵۳ شرکت به تصویب رسید۲ـ آقای حسین پاپلی بازرس اصلی و آقای‌محمد واعظی بسمت بازرس علی‌البدل برای مدت یکسال انتخاب گردیدند ۳ـ روزنامه اطلاعات جهت درج آگهی های‌مربوط به شرکت‌تعیین شد.

مدیرکل ثبت شرکتهاومالکیت صنعتی ،حمید جمشیدی
م‌الف۱۷۲۲۰

مجالس ترحیم

با نهایت تاسف فوت ناگهانی مرحوم جناب آقای سید شکرالله بنی‌صدر را باطلاع دوستان و آشنایان میرساند.
مجلس ترحیم مردانه و زنانه آن مرحوم از ساعت ٤ الی ٦ بعداز ظهر روز سه‌شنبه ۱۲ر۹ر۵۳ در مسجد مجد منعقد است.
حاج سید رحمت‌الله بنی‌صدر ، حبیب بنی‌صدر ،منصور بنی‌صدر ، ناصر بنی‌صدر ، علیرضا بنی‌صدر ، سرهنگ سید ابراهیم بنی‌صدر ، سید محمد بنی‌صدر ، سید طاهر بنی‌صدر، فتح‌الله بنی‌صدر ، مهدی بنی‌صدر ، ابوالقاسم بنی‌صدر ، هادی بنی‌صدر ، دکتر اسماعیل بنی‌صدر و خانواده های بنی‌صدر ، سرابی ، رفیع،فاتح ، ضرابی ، بیگلری ، صدوقی، موسویان ، موسوی ، احمدی ، عظیمی ، مستوفی ، وزیری ، ایزدی ، دریابیگی ، کریمی ، اسدی ، ایروانی ،احمدی‌نژاد.
آ_۱۵۱۲۲۹ ۱_۲
مصیبت وارده را بعموم افراد خانواده های عزادار بویژه بازماندگان آن مرحوم تسلیت میدهیم .

در مدرسه چهارباغ اصفهان
با نهایت تاسف و اندوه درگذشت شادروان بانو همدم کوزه‌کنانی را باطلاع میرساند مجلس ختم مردانه از ساعت ۹ تا ۱۱ صبح روز دوشنبه یازدهم آذرماه جاری در مدرسه چهارباغ اصفهان (مسجد سلطانی) وختم زنانه عصر همان روز در منزل آنمرحومه (باغ ملک) برگزار میگردد .
خانواده‌های دستانپور. کوزه‌کنانی. وثیق . مصباح‌فاطمی. سمسارنژاد. سمسارزاده. صفائی. قادری. بنکدارپور. ملک . دولت‌آبادی. شادخو. معتمدی. صهبا. مثقالی . امیرکیاء . هوشمند. یاوری. نوروزی. سراجی. عجمی . شه‌ناصر . کاج آبادی .
آ_۱۰۱۸۸۲
مصیبت واردهرا بخانواده‌های عزادار تسلیت میدهیم

خانواده‌های : زکی‌زاده. دانشور. استوان. بیگلری . محسنی. یزدانیان. شریعتمداری. زمانی. زاهدانی . ندیمی. بصیریان. صحت‌پور. جنابی. ایزدآرا. اسفندیاری. ایزدیار. میرمنصوری. حلمی. یزدان‌پناه .
با کمال تاسف درگذشت شادروان علی اکبر زکی‌زاده کارمند وزارت علوم وآموزش عالی را باطلاع میرسانند .
مجلس ختم آن‌مرحوم روز سه‌شنبه ۱۲ر۹ر۵۳ ازساعت ۳تا۵ بعدازظهر درخانقاه صفی‌علیشاه برگزار میشود .
آ_۱۲۷۷۵
مصیبت واردهرا بخانواده‌های عزادار تسلیت میدهیم

درگذشت دائی همکار عزیزم آقای محمد غفاری مدیرکل سازمان اوقاف را باستحضار میرساند. مجلس یادبود فقید سعید ازساعت یک تاسه بعدازظهر روز دوشنبه ۱۱ آذر ماه جاری در مسجد الجواد (ع) برگزار خواهد شد .
منوچهر آزمون
آ_۱۰۱۸۸۰

خانواده‌های حسابی. فرهبد. دوامی. بهنا . غفاری . تقدیر. امیرشریفی. مدائنی. هاشمی نژاد.تمجیدی. پورفخرائی و خانواده‌های وابسته .
با تاسف فراوان درگذشت آقای سید مصطفی حسابی صاحب‌منصب بازنشسته وزارت دارائی و سازمان آمار وثبت احوال کشور را باطلاع بستگان‌و آشنایان میرسانند . مجلس یادبود مردانه فقید سعید ازساعت یک تاسه بعد از ظهر روز دوشنبه ۱۱ آذرماه درمسجد جواد منعقد خواهد بود .
آ_۱۰۱۸۸۱
مصیبت وارده را بخانواده‌های عزادار بویژه بازماندگان آنمرحوم تسلیت میدهیم

بانهایت تاسف وتاثر درگذشت بانو بدرالسادات فتحی (معراجی) مادر آقایان حسین و حسن معراجی ، مدیران گراورسازی پاسارگاد را باطلاع فامیل و دوستان و آشنایان محترم میرساند، مجلس ترحیم مردانه آنمرحومه روزدوشنبه ۱۱ آذرماه از ساعت ۲ر۳۰ الی ٤٫۳۰ بعدازظهر در مسجد ارک منعقد ومجلس ختم زنانه همانروز و همان ساعت‌درمنزل آنمرحومه واقع در خیابان تهران‌نو، نرسیده به حمام تهران پارس، خیابان خاقانی، کوچه دوم (مهدیه دوم) پلاک ۳۲ منعقد است .
خانواده‌های : معراجی. فتحی. علاقه. آوه. میرخانی. فرازان.کاوه. رسولی. ریسمانچی. کمیلیان. نکوئیان.مقدادی. صیرفی. ایزدی. سنگستانیان. صفائی. اباسلط . جعفریان . غلامی. حاتمی. شجاع. کهن‌آزادی. گودرزی. هیبتی .
آ_۱۰۱۸۹۹
مصیبت وارده را بخانواده‌های عزادار تسلیت میدهیم

مجلس ترحیم بانو ماهمنیر محتشمی
بانهایت‌تاسف درگذشت نابهنگام بانو ماه‌منیر محتشمی را به‌آگاهی خویشاوندان ، بستگان ودوستان آنمرحومه مغفوره می‌رساند .
مجلس یادبودی جهت آن فقیده سعیده در روز دوشنبه یازدهم آذر ماه جاری ازساعت ٤ الی ٦ بعدازظهر در مسجد الجواد واقع در میدان ۲۵ شهریور برپا میباشد باشرکت در آن سوگواری روح‌آنمرحومه را قرین شادی قرار دهید .
خانواده‌های محتشمی. طوعی‌زاده. بنی‌طهماسب. مغرب. محتشم. مشار. شیربی. جلیلی. شهنازی. حکمت . سرتیپ پیشداد. مشبر. شیبانی. عبادی. بیوک صابر. مهینی. نبویان. خلعتبری. سرهنگ رفیع‌زاده. زندیه. محاسب. ظهیرالدینی . حکمت‌پور. پدرام. حلبی‌ساز. تربتیان. نورزاد. انصاری.
آ_۱۵۱۲۲۳
مصیبت وارده را بخانواده‌های عزادار تسلیت میدهیم

بانهایت تاسف وتاثر درگذشت مرحوم حاج پرویز حشمتی بزرگ خاندان حشمتی را باطلاع میرساند .
مجلس ترحیم فقید سعید روز سه‌شنبه ۱۲ آذرماه از ساعت ٥تا٧ بعد از ظهردرخانقاه صفی علیشاه برگزارمیشود.
خانواده‌های : حشمتی. دادستان. شقاقی. امیرپور . امیر عطائی. نورهاشمی. رفعت. بهنام. گلریز. دکتر پناهی . بهبودی. امیر احمدی. بهبودی خلخالی. امیری سالاری‌زاده. والی‌زاده. فروتن. صمصامی. انصاری. بهادری . منظوری. زرین‌قلم. فاتحی.عمیدی.گودرزی.دلالی. هاشم‌خانی. هاشمی. پاکزاد. مرادی .
ضمنا مراسم شب هفت روز پنجشنبه ۱٤ آذر از ساعت ۱۲ تا ۱۵ درقم (خاک فرج) برگزار خواهد شد .
مصیبت واردهرا بخانواده‌های عزادار تسلیت میدهیم

بمناسبت فوت مرحومه مغفوره بانو خسروی والا همسر آقای اصغر کدخدا مجلس ترحیم مردانه وزنانه از ساعت ۳ الی ٥ بعدازظهر روز دوشنبه ۱۱ر۹ر۵۳ در مسجد المهدی واقع در تجریش خیابان دزاشیب سه‌راه نیاوران منعقد است.
خانواده‌های کدخدا. غلامیان. خسروی والا. ساعی . صیرفی. کریمی. نیک‌روز. دکتر قائمی . سرهنگ حاجیان . سرهنگ خاکی. سرهنگ نخستین آصف. سرهنگ بهزادی . دکتر دربندی. موجدی. رحمانی. رجب‌پور . کریمیان‌پور . خلیلی. ولی‌نسب. معینی. حاج اصغر جهان. آقای‌دورالتاج .
مصیبت وارده را بخانواده‌های عزادار تسلیت میدهیم

بازگشت همه بسوی خداست
بمناسبت فوت همسر آقای علی‌اکبر حاج آقالعل ومادر گرامی محمود واصغر وجواد و پرویز و منصور حاج‌آقالعل را به‌اطلاع همکاران گرامی میرساند. مجلس ختم مردانه و زنانه آن‌مرحومه در روز سه‌شنبه ۱۲ر۹ر۵۳ ازساعت ۱۲ الی۲بعداز ظهر در مسجد الجواد واقع در میدان ۲۵شهریور منعقد میباشد .
اتحادیه صنف دارندگان دکان گوشت گوسفندی تهران
خانواده‌های : حاج‌آقالعل. راستی‌فر. آجودانی. نموی. ابراهیم. کریمیان‌پور. ظرفچی. خوئی. ژافره . واعظ‌زاده . سعادت. مدیری. دشت‌آراء . عسگریان. شاهنگیان . صفتی . حقیقت. جوزی . شفیع دوست . کیانی . شوشتری مقدم . افتخاری دادخواه . تهرانی .
آ_۱۰۱۹۲۳

بدینوسیله فوت همسر ومادر عزیزمان را به‌اطلاع فامیل و آشنایان میرسانیم مجلس ختم مردانه وزنانه آن مرحومه در روز سه‌شنبه ۱۲ر۹ر۵۳ از ساعت ۱۲ الی ۲ بعدازظهر در مسجد الجواد واقع در میدان ۲۵ شهریور منعقد میباشد .
علی‌اکبر حاج‌آقالعل. محمود واصغر وجواد و پرویزو منصور حاج‌آقا لعل. ابراهیم ابراهیم .
آ_۱۰۱۹۲۲
مصیبت واردهرا بخانواده‌های عزادار بویژه بازماندگان آنمرحومه تسلیت میدهیم .

بانهایت تاسف وتاثر فوت بانو منزهه مازندی راباطلاع دوستان و خویشاوندان میرساند. مجلس ختم زنانه ومردانه روز دوشنبه ۱۱ر۹ر۵۳ از ساعت ۳ بعدازظهر در منزل آن مرحومه واقع در الهیه شمیران ـ خیابان فرشته ـ خیابان مازندی برگزار میگردد .
خانواده‌های: مازندی. کاشانی. غفاری. یزدان‌پرست . فروزان. میرعبدالباقی. فرهنگ‌مهر .
آ_۱۰۱۹۱۶
مصیبت وارده را بخانواده‌های عزادار بخصوص‌بهمکار عزیز آقای یوسف مازندی تسلیت میگوئیم .

با اندوه فراوان مرگ نابهنگام جوان ناکام فرزندم‌روانشاد پری بازرگان را باطلاع اقوام و آشنایان میرساند .
مجلس ختم آن مرحومه در روز دوشنبه یازدهم آذرماه از ساعت دوونیم الی چهارونیم بعداز ظهر در مسجدفخرالدوله واقع در دروازه شمیران منعقد است . ضمنا مجلس ترحیم زنانه در همان روز به نشانی اول خیابان شاهرضا جنب آتش‌نشانی منزل بازرگان برپاست .
محمود بازرگان
حاجی محمد بازرگان ، احمد بازرگان ، رضابازرگان، مصطفی شبلی ، خانواده های وابسته ، بازرگان ، گازرگائی، دنیانورد ، نوخندان،صدری ، توسلی،لاکساری ، گازرانی‌فرد، عرفان ، یوسفی ، صفرزاده ، احمدی ، سرهنگ سروری‌فر ، ورزنده ، زارع‌نژاد ، عابدی ، پرهانیان ، ترکپور ، آقاخانی ، عدل‌پرور ، بیگلری ، نیک‌آمال ، حاج‌قاسمی ، اکونومی ، محیری ، دکتر بناهی ، افشارزاده ، نادری ، قوانلو ،تفرشی، علیرضائی ، عبدمنافی .
آ_۱۲۷۹۵
مصیبت وارده را به خانواده های عزادار تسلیت‌میدهیم

بانهایت تاسف درگذشت شادروان حاجی علی‌اکبر صرافی را باطلاع‌عموم همشهریهای مقیم تهران میرساند مجلس ترحیم آنمرحوم از ساعت ۲ونیم تا ٤ونیم بعدازظهر درمسجد حاج حسن واقع در خیابان شاهپور بوعلی (ارامنه) برگزار خواهد شد .
هیئت مرندیهای مقیم مرکز
آ_۱۲۷۷۹

باکمال تاثروتاسف درگذشت شادروان حاجی علی‌اکبرصرافی را باستحضار خویشاوندان ودوستان و همشهریان میرساند. مجلس ترحیم مردانه وزنانه فقید سعید از ساعت ۲ونیم تا ٤ ونیم بعدازظهر روز دوشنبه ۱۱ر۹ر۵۳ درمسجد حاجی‌حسن واقع در خیابان شاهپور خیابان بوعلی (ارامنه) برگزار خواهد شد .
خانواده‌های: صرافی. طیبی. رزاقی. عطائی. حسینی مرند. الیاسی. فتاحی. دین‌دوست. صدیقی. ضیائی. کنگری. شایقی. طاوسی .
آ_۱۲۷۷۹
مصیبت واردهرا بخانواده‌های عزادار تسلیت میدهیم

بانهایت تاسف فوت شادروان حاج سید جلال حمسی پدر آقای مهدی حمسی صاحبمنصب این بانک را باطلاع همکاران و دوستان میرساند .
مجلس ختم آنمرحوم از ساعت (۲٫۳۰) تا (٤٫۳۰) بعد از ظهر روز دوشنبه یازدهم آذرماه ۵۳ در مسجد جامع‌تهران واقع در بازار برگزار میشود .
بانک اعتبارات تعاونی توزیع
آ_۱۰۱۹۲٦

کل من علیها فان
بمناسبت درگذشت مردی نیکوکار مرحوم حاج‌سیدجلال حمسی که عمری در خدمت خانه خدا بسر برده و اینک به جوار رحمت الهی رفته است مجلس ختمی از ساعت ۲ونیم الی ٤ونیم بعدازظهر دوشنبه ۱۷ ذیقعده درچهلستون مسجد جامع منعقد میباشد. برای تسلیت به بازماندگان و طلب‌مغفرت مومنین شرکت فرمایند .
حسن سعید
آ_۱۲۷۹۷

باکمال تاسف درگذشت ناگهانی مرحوم حاج‌سید جلال حمسی را به‌اطلاع اقوام و آشنایان میرساند مجلس ترحیم مردانه روز دوشنبه ۱۱ آذرماه ۵۳ ازساعت ۲ونیم الی ٤ونیم بعدازظهر در مسجد جامع بازار و مجلس ترحیم زنانه همان ساعت در منزل شخصی واقع در خیابان سرباز (پشت‌عشرت آباد) کوچه پنجم تقوی. منعقد میباشد .
خانواده‌های : حمسی. یزدان‌شناس. ملکوتی. شاهمرادی. شهریاری. پورابراهیمی. صدری. عباس‌وحید . عدالتیان . جوادی. جویان. اشرف سمنانی.تجلی. شانه‌چی. کوهرنگی. المعی. اردوخانی. وسایر خانواده‌های وابسته .
آ_۱۲۷۱۷
مصیبت واردهرا بخانواده‌های عزادار تسلیت میدهیم

بیستمین و آخرین بهار نازی عروس ناکاممان را در ساعت ۲ونیم الی ٤ونیم روز دوشنبه ۱۱ آذر ماه ۵۳ در مسجد سجاد واقع در خیابان شاه نبش فخررازی برگزار می نمائیم .
غلامرضا ، ملوک ، ابراهیم ، محمدرضا ، مهرانگیز ، احمدرضا رضائی امین .

بدین وسیله با یکدنیا تاسف و تاثر فوت نابهنگام جوان ناکام نازی رضائی امین (مهین‌سا) را باطلاع کلیه اقوام و دوستان و آشنایان میرساند .
مجلس ترحیم مردانه و زنانه آن مرحومه روز دوشنبه ۱۱ آذر ماه از ساعت ۲ونیم تا ٤ونیم در مسجد سجاد واقع در خیابان شاه نبش فخررازی برگزار می گردد .
ضمنا مجلس هفت آن مرحومه از ساعت ۱۲ الی ۱۵ روز پنجشنبه ۱٤ آذر ماه در بهشت‌زهرا سالن شماره ۳ منعقد می گردد .
وسیله ایاب و ذهاب آیزنهاور خیابان کاوه کوچه فاتح آماده است .
خانواده های : رضائی امین، مهین‌سا ، مقدمی ،فیضی، آذری ، امین‌سرخی ، صمدی‌راد ، عباسی ، قراری .
آ_۱۲۸۰۷
مصیبت وارده را به خانواده های عزادار بویژه‌بازماندگان آن مرحومه تسلیت میدهیم .

شرکت در مجلس آمرزش خواهی علویه متدینه همسر برادرم وسیله تسلیت بازماندگان و مغفرت آن مرحوم است ،
سید محمود طالقانی

با نهایت تاسف درگذشت بانو منصورالسادات خاتمی را به اطلاع میرساند .
مجلس ترحیم مردانه و زنانه روز دوشنبه ۱۱ر۹ر۵۳ از ساعت ۳ الی ٥ بعداز ظهر در مسجد ولی‌عصرحشمت‌الدوله غربی و در روز سه‌شنبه ۱۲ر۹ر۵۳ در همان ساعت در مسجد آذربایجانی ها در کرج برگزار می گردد .
خانواده های : مصطفی علاءالدینی ، خاتمی ،هوشیار، تقفی‌ها ، علائی‌زاده،علائی‌نیا ، وصفنوری ، قاسملو ، قدیمی، نوربخش ، محمدی ، عدالت‌منش ، خادم حسینی ، کاشف ، شریف‌نیا ، مقدم ، قاسمی ، گیلانی .
آ_۱۵۱۲۳۱
مصیبت وارده را بعموم خانواده های عزادار تسلیت میدهیم .

درگذشت اسفناک همشیره گرام را باطلاع کلیه دوستان و آشنایان میرساند. مجلس ترحیم روز دوشنبه ۱۱ آذرماه از ساعت ١٤ الی ۱۶٫۳۰ بعدازظهر در محل حسینیه صنف کشباف و جوراب تهران منعقد است .
غلامعلی محمدیان . عبداله محمدیان
آ_۱۰۱۹۳٤

باکمال تاسف درگذشت همشیره گرامی آقایان اخوان محمدیان ریاست محترم اتحادیه را باطلاع کلیه اعضاء صنف کشباف و جوراب تهران میرساند. مجلس تذکر روز دوشنبه یازدهم آذرماه ازساعت ۲ الی ٤٫۳۰ بعداز ظهر در حسینیه صنف کشباف و جوراب تهران واقع در خیابان بوذرجمهری نو منعقد است .
هیئت مدیره اتحادیه تهیه کنندگان و فروشندگان کالای کشباف و جوراب تهران

بانهایت تاسف درگذشت خواهر گرامی آقایان اخوان محمدیان را باطلاع میرساند مجلس ترحیم روز دوشنبه ۱۱ آذرماه از ساعت ۲ الی ٤٫۳۰ بعدازظهر در حسینیه صنف کشباف وجوراب تهران منعقد است .
هیئت مدیره سندیکای صاحبان صنایع کشباف تهران
آ_۱۰۱۹۳۵

باکمال تاسف درگذشت خواهر گرامی آقایان اخوان محمدیان را باطلاع میرساند. مجلس تذکر روز دوشنبه ۱۱ آذرماه از ساعت ۲ الی ٤٫۳۰ بعدازظهر در حسینیه صنف کشباف و جوراب تهران منعقد است .
هیئت مدیره شرکت تعاونی کشباف وجوراب تهران

درگذشت همشیره گرامی آقایان‌اخوان محمدیان را به اطلاع اعضاء صنف جوراب‌باف تهران میرساند . ضمن عرض تسلیت بایشان از کلیه همکاران محترم دعوت میشود درمجلس ترحیم روز دوشنبه ۱۱ آذرماه در حسینیه صنف کشباف و جوراب تهران از ساعت ۲ الی ٤٫۳۰ بعد از ظهر حضور بهمرسانند .
دبیر سندیکای جوراب حسن بیلغوشی
آ_۱۰۱۹۳۸
مصیبت واردهرا بعموم بازماندگان آنمرحومه تسلیت‌میدهیم

با کمال تاسف وتاثر درگذشت دوست عزیز و ارجمندمان شادروان علیرضا اوشار را باطلاع میرساند. مجلس ترحیم آنمرحوم ازساعت ۱ الی۳ بعدازظهر روز سه‌شنبه ۱۲ آذرماه در خانقاه صفی‌علیشاه برگزار میشود .
عزیز نبوی. حبیب‌اله امیروفائی. ناصر عناصری. محمد حسن حسن‌زاده. پیامی. علی‌مدد. زینت‌افزا . پورشهیدی . خان‌باباتی. ثلاث‌شهری. اشتیاق. معنوی. ایزدپناه . قطبی . اعتمادی. رامش. افلاکی. اصفهانیان. میرمطلبی .

باکمال تاسف درگذشت دوست بزرگوارمان علیرضا اوشار را باطلاع میرساند. مجلس ترحیم آن مرحوم از ساعت ۱ الی ۳ بعدازظهر روز سه‌شنبه ۱۲ آذرماه در خانقاه صفی علیشاه منعقد میباشد .
پرویز رستمی. چنگیز تابعی. سهراب رستمی . شهریار رستمی. سرهنگ عباسقلی نظمدار . محمد خواجه حسینی . سعید هنرمند. عطاالله صفائی . عباس رنجبر . یوسف‌امان . اللهزاده. عطاء نیکخواه. جعفر اویسی. رستم‌بهی. ابو القاسم فلاح. وکیلی. علی قلمسیاه. هدایت پیوندی. علی‌شاه‌محمدی . علی محمدی. خداداد. رستم باستانی. اسداله شاهنگی. مجید مدرسی. کشاورزیان .

دوستان دوران تحصیل ضمن عرض تسلیت به‌بازماندگان بانهایت تاثر درگذشت دوست ارجمند آقای علیرضا اوشار را باطلاع آشنایان میرساند . مجلس ترحیم مردانه و زنانه آن مرحوم روز سه‌شنبه دوازدهم آذر ماه از ساعت یک الی سه بعد از ظهر در خانقاه صفی علیشاه منعقد خواهد بود .
محمدحسن حسن زاده ـ احمد سعادت لاجوردی ـ خسرو ستوده نژاد ـ عباس یاسی ـ حسن سعیدی ـ هوشنگ صیرفی ـ ایرج خانبابا رحیمی ـ ناصر سلیمی ـ احمد مستوفی ـ امیرحسن طاهری ـ ناصر برادر ـ حسن توفیقی ـ ناصرعلی اعتمادی ـ عیسی اعتمادی ـ هوشنگ فرهنگ ـ جمشید ضرغام ـ منوچهر زرکوب ـ ایرج میکده ـ حسن شهیدی ـ منوچهر حشمت صنیعی ـ محمد نوری ـ فیاض لاریجانی ـ هوشنگ ساتری ـ عبداله زنوزی ـ محسن شعبان ـ عنایت شیبانی ـ هرمز خدیور ـ محمود درود ـ محمد الوندکوهی ـ ناصر ضرابی .
آ ـ ۱۲۸۲۷ ۱_۲

بازگشت همه بسوی خداست
باکمال تاسف وتاثر درگذشت جانگداز شادروان علیرضا اوشار را باطلاع اقوام، دوستان و آشنایان میرساند. مجلس ختم زنانه و مردانه فقید سعید از ساعت یک الی ۳ بعد ازظهر روز سه‌شنبه ۱۲ آذرماه در خانقاه صفی علیشاه برگزار می‌گردد .
ملیحه. مریم. مینو. مهرداد. نیلوفر ونازی اوشار . و خانواده‌های سمندر. رستمی. تابعی. صفائی.دانشور. افشار. ملکوتی. تقی‌زاده. سنگلجی. طهماسبی. مشکین‌قلم. مشرقی .
مصیبت وارده را بخانواده‌های عزادار تسلیت میدهیم

باکمال تاثر وتاسف درگذشت شادروان یعقوب لمسوکی را باطلاع کلیه دوستان‌و آشنایان میرساند .
مجلس ختم آنمرحوم روز دوشنبه ۱۱ آذرماه از ساعت ۳ الی ٥ بعدازظهر در کنیسا یوسف‌آباد خیابان محمد رضا شاه خیابان پانزدهم منعقد میگردد .
خانواده‌های: لمسوکی. جواهریان . پاکیزگی. شموئیل برزی‌وند .

تسلیت

درگذشت حاج سید جلال حمصی را به کلیه بازماندگان تسلیت میگویم .
خانواده معارفچی
آ_۱۲۷۱۹

سرکار خانم فرنگیس بابائی
بانهایت تاسف مصیبت وارده را به سرکار و خانواده محترم وعموم بستگان صمیمانه تسلیت عرض مینمائیم .
خانواده‌های : حسین رادمان. مهندس رادمان. پیراینده.
آ_۱۲۷۷۱

جناب آقای حاج علی اشرف قبائی
با اندوه فراوان درگذشت همسر گرامیتان را بجنابعالی وسایر اعضاء خانواده محترم قبائی تسلیت عرض نموده از درگاه خداوند بزرگ صبر و شکیبائی برای بازماندگان آن مرحومه آرزو دارد .
اهواز ـ کانادادرای ـ مجید پاچنگی
آ_۱۵۱۲۱٤

جناب آقای مهندس منوچهر سالور
مصیبت وارده را بجنابعالی و خانواده محترمتان ازصمیم قلب تسلیت عرض مینمائیم .
علی شمس‌آبادی. احمد جوانبخت. قاضی تیموری . مهدی نامی. نادر محمدی. حمید دبیریان. سیروس اسعدی . حبیب ابراهیمی. حسن‌زاده .
آ_۱۰۱۹۲۰

جناب آقای دکتر رحیمیان
باکمال تاسف وتاثر مصیبت وارده را بشما و فامیل‌گرامیتان تسلیت عرض نموده از خدای بزرگ صبر وشکیبائی‌آرزو مندم.
سید محمد کردستانی فرد

جناب آقای منوچهر تدین
با نهایت تاسف مصیبت وارده را بجنابعالی وکلیه‌فامیل محترم تسلیت عرض مینمائیم .
مهدی رضائی. حاتم اسفندیاری. باقر صادقی. محمدرضا علوی. سعادت نصرالهی. ابراهیم لردآبادی .

جناب آقای مجتبی میرمیران
باکمال تاسف وتاثر مصیبت وارده را بجنابعالی و کلیه بستگان تسلیت عرض مینمائیم .
حمید رضا مروستانی. احمد باقریان. عبداله سمیعی. داود برزگر. پرویز احمدیان. محمد یکانی .

خانواده‌های محترم یادگار ایرانی
بانهایت تاسف وتاثر مصیبت وارده را به آن خاندان ارجمند تسلیت عرض نموده از خداوند صبر و شکیبائی آرزو داریم
علی‌اکبر پرویزی. امیر خدادادی. اکبر صیرفی. حیدر نژادخانی. محمود نیکپور. اصغر ممقانی .

جناب آقای حاج حسین میری
باکمال تاسف وتاثر مصیبت وارده را صمیمانه تسلیت میگوئیم از خداوند متعال صبر و شکیبائی برای کلیه افراد خانواده محترم میری آرزومندم .
اهواز ـ کانادادرای ـ مجید پاچنگی
آ_۱۵۱۲۱۵

تیمسار سرلشگر سردادور
باکمال تاسف مصیبت وارده را بحضور جنابعالی وخانواده محترم تسلیت عرض مینمایم .
اصفهان ـ فریدون حداد
آ_۱۵۱۱۹۵

آقای محمود معافی گودرزی
فوت پدر گرامیتان را بشما وسایر بازماندگان صمیمانه تسلیت می‌گوئیم .
از طرف موسسه اویز ـ وارتان ـ پکتیان

جناب آقای مهندس سالور
مدیریت عامل شرکت سهامی عام سیمان فارس و خوزستان
بانهایت تاسف وتاثر مصیبت وارده را به آن خانواده جلیل از طرف خود وکلیه کارکنان کارخانجات مجتمع صنعتی سیمان دورود تسلیت عرض نموده بقاء عمر وعزت آنجناب را از حضرت احدیت خواستاریم .
دورود ـ غلامرضا لیل‌آبادی
آ_۱۵۱۲۲۷

جناب آقای بنی‌صدر دادستان محترم شیراز
بانهایت تاسف وتاثر مصیبت وارده را از طرف خودو مهندسین وکارکنان کارخانه قند مرودشت صمیمانه تسلیت عرض نموده صبر و شکیبائی آنجناب را از خداوند متعال مسئلت داریم .
مهندس اردشیر آوانسیان
آ_۱۵۱۲۲٦

جناب آقای حسن آزادان
با نهایت تاسف مصیبت وارده را بشما وآن خاندان محترم تسلیت عرض می‌کنم .
جمشید طاهرخانی
آ_۱۰۱۸۸۹

هو
با یکدنیا تاثر درگذشت پیرزاده و مسندنشین اهل حق سلسله عالی قلندری شادروان سیدحسین ملائی را بعموم اعضاء خانواده و بستگان تسلیت عرض بقاء و سعادت خانواده آن فقید را از پیشگاه حضرت حق‌آرزومندیم.
ایل‌کاکاوند قزوین وحومه
آ_۱۵۱۲۱۸

آقای مهندس بهمن سالور
مدیریت عامل شرکت سهامی قندتربت حیدریه
بدینوسیله درگذشت عموزاده جنابعالی اقای سلطان یوسف‌میرزا سالور را با کمال تاسف تسلیت میگوئیم .
هیئت‌مدیرشرکت سهامی قندتربت حیدریه
آ_۱۵۱۲۱۷

همکار گرامی جناب آقای ریاضی
مصیبت وارده را به شما و خانواده ارجمندتان‌تسلیت عرض‌می‌نمائیم
حسینی ـ پیراگر
آ_۱۰۱۸۹٤

جناب آقای منوچهر تدین
فوت پدر گرامیتان را تسلیت می‌گویم .
تزئینات هما رضائی
ا_۱۰۱۹۱۲

آقایان غلام وعبدالله محمدیان
با کمال تاسف و تاثر مصیبت وارده را بشما و فامیل ارجمندتان تسلیت عرض مینمائیم
رضا مفتخری ـ حاج تقی حسینی ـ ناصر نفر
آ_۱۰۱۹۱۱

مصیبت وارده را بخانواده محترم بهادری تسلیت‌عرض نموده خودرا در غمشان شریک میدانیم .
خانواده‌های : شجاعی. صالحی وبهروز صالحی
آ_۱۲۷۸۱

جناب آقای امیر حسین‌تاجر
درگذشت پدر خانمتان را بجنابعالی وخانواده‌های‌خاکپور. طلائی ودکتر ابراهیم فرح‌بخشیان صمیمانه تسلیت عرض می‌نمایند .
یاران دبستانی
آ_۱۲۷۹۱

جناب آقای مهندس منوچهر سالور مدیر عامل محترم شرکت سهامی سیمان فارس و خوزستان
مصیبت وارده را به‌حضور شما تسلیت عرض می‌نماید
شرکت بازرگانی بلبرینگ ایران
آ_۱۵۱۲۲٤

جناب سرهنگ دکتر سیرجانی، جناب آقای‌محمود سیرجانی
با نهایت تاسف و تاثر فوت جانگداز والده گرامی را صمیمانه تسلیت عرض‌نموده سعادت‌وبقاء آن‌خانواده ارجمند را ازخداوند متعال خواستارم .
اهواز ـ خانواده اعطاء ـ اخوان نادرخوانی
آ_۱۵۱۲۳۲

جناب سرهنگ ناصر معصومی
درگذشت ناگهانی برادر بزرگوارتان را از صمیم قلب تسلیت گفته ومرا نیز درغم خود شریک بدانید .
حسین وزیری

جناب آقای ذکائی معاون محترم منطقه ۳
وزارت آموزش و پرورش
فرهنگیان چالوس با قلبی آکنده از اندوه مصیبت وارده را بشما تسلیت میگویند .
چالوس ـ وطنی

جناب آقای مهندس قبائیان مدیریت کل
راهسازی منطقه غرب
باکمال تاسف مصیبت وارده را تسلیت عرض نموده و خودرا درغم آنجناب شریک میدانیم .
شرکت بنادر

جناب آقای مهندس محمدعلی ذکائی
بانهایت تاسف وتاثر مصیبت وارده را بجنابعالی تسلیت گفته از پروردگار توانا برای عموم بستگان آن خانواده صبر جمیل آرزومندیم .
محمد باقر عبدالهی. مهران کاظم‌خانی. محمود اسحقی. عبدالعلی طلائی. مجید بهروزی. جمشید فراهانی. امین زندی پور. محمود خاکشناس .

دادستان محترم شیراز جناب آقای بنی صدر
با کمال تاسف مصیبت وارده را به شما و فامیل محترمتان تسلیت عرض می‌نمایم
شیراز ـ حاج‌جمال عرفان
آ_۱۵۱۲٤۳

جناب آقای بنی‌صدر دادستان محترم شیراز
مصیبت وارده را به آن جناب تسلیت گفته و بقاء عمر بازماندگان را از خداوند مسئلت دارد .
شیراز ـ حاج قدرت طالبی
آ_۱۵۱۲٤۲

جناب آقای بنی‌صدر دادستان محترم شیراز
با کمال تاسف و تاثر مصیبت وارده را به شما و فامیل محترمتان از صمیم قلب تسلیت می‌گوئیم
شیراز ـ حاج یحیی زرشناس
آ_۱۵۱۲٤۱

جناب آقای بنی‌صدر دادستان محترم شیراز
با نهایت تاسف و تاثر مصیبت وارده را تسلیت عرض نموده از ایزد متعال صبر و شکیبائی شما را خواستارم.
شیراز ـ حاج امیر کرونی
آ_۱۵۱۲٤٤

جناب آقای بنی‌صدر دادستان محترم شیراز
با نهایت تاسف و تاثر درگذشت پدر ارجمندتان را به جنابعالی و خانواده گرامی تسلیت عرض نموده از ایزد متعال صبر و شکیبائی برایتان ارزو داریم .
شیراز ـازطرف اتحادیه لوازم ساختمانی حاج‌قربان‌حسامی
آ_۱۵۱۲۳۷

جناب آقای بنی‌صدر دادستان محترم شیراز
مصیبت وارده را به ان جناب تسلیت گفته بقای عمر بازماندگان را از خداوند مسئلت دارم .
شیراز ـ حاج علی‌محمد منصوری
آ_۱۵۱۲٤۰

دادستان محترم شیراز جناب آقای بنی صدر
با نهایت تاسف و تاثر درگذشت پدر گرامیتان راتسلیت عرض نموده سعادت و سلامت آن خانواده محترم را از خداوند متعال مسئلت دارم و خود را در غم شما شریک میدانم
شیراز ـ حاج سیدعلی سعادت فرد
آ_۱۵۱۲۳۹

جناب آقای بنی‌صدر دادستان محترم شیراز
با اندوه بسیار درگذشت پدر گرامیتان را تسلیت گفته بقای عمر بازماندگان را از درگاه احدیت ارزومندیم .
از طرف جمعه بازاریان شیراز
آ_۱۵۱۲۳۸

خانواده محترم محدث
درگذشت نابهنگام مرحوم جعفر محدث همکار ارجمندمان را ببازماندگان آن مرحوم مخصوصا به بانو محدث و فرزندانش صمیمانه تسلیت عرض می‌نمائیم .
مدیران ، کارمندان شرکت جلگه
آ ـ ۱۲۸۲۳

خانواده محترم محدث
با یک دنیا تاسف و تاثر فوت مرحوم جعفر محدث را ببانو محدث و سایر افراد فامیل صمیمانه تسلیت عرض می‌نمائیم .
مدیران ، کارمندان شرکت پولک
آ ـ ۱۲۸۲۵

جناب آقای مهندس هرمز سلیمی
باکمال تاسف و تاثر مصیبت وارده را به شما وفامیل محترمتان از صمیم قلب تسلیت می‌گوید .
هاراطونیان ـ گردوکیان ـ هاشمیان ـ مامرویان ـ یامطهری و بصیری ـ نورعلیشاهی ـ درویش ـ سلیمان ـ عظیمی ـ نفیس ساحلی ـ غازیخانیان ـ اصفهانی ـ طاهرپور ـ آهانس یانس ـ قازاریان ـ مشکوتی ـ صابری ـ صالحی ـ پوراسداله ـ الماسی ـ جهانزاد ـ سپهر ـ خداوردیان ـ مقدم ـگریگوریان ـ البرز ـ تقی‌زاده ـ جمشیدی ـ کاشانی ـ مرشدی ـ انتخابی ـ حسن زاده ـ هدایتی ـ افشاریان ـ میرسلطانی ـ غلامزاده ـ احمدیان ـ دهدشت ـ میامئی ـ بینافرد ـ خاتمی ـ پارسا ـ یامطهری ـ هاراطونیان ـ به‌آئین و جوادی .
آ ـ ۱۲۸۱٥

جناب آقای حسین سراج حجازی
بانهایت تاسف وتاثر مصیبت وارده را بشما و فامیل محترم تسلیت عرض نموده از ایزد یکتا صبر وشکیبائی برای بازماندگان آرزو داریم .
فتح‌اله نجاری. امیرحسین سرائیان. محسن سجادی . باقر کیانی. بهزاد خوشکلائی . منوچهر اسماعیلی. محسن صمدیان. ناصر کیومرثی. مرتضی اخوتی .
آ_۱۲۷۶۷

سپاسگزاری

از عموم حضرات ، آیات عظام و حجج اسلام و علماء و قضات و وکلا و کارکنان عالیقدر دادگستری و ثبت‌اسناد ، دوستان و آشنایان و همشهریان گرامی و اقربا که درمراسم تشییع ، تدفین ،مجالس‌ترحیم و شب‌هفت مرحوم حجت‌الاسلام والمسلمین آقاشیخ مهدی مدرسی طاب‌ثراه در شهرستان‌ساوه و تهران و قم و زنجان و ابهر و شاهرود شرکت و یا بوسیله تلگراف و مرقومات و درج تسلیت در جرائد در این مصیبت مولمه ابراز همدردی فرموده‌اند و از آقایان سردفتران و دفتریاران و روسا و کارکنان محترم ثبت‌اسناد شهرستان‌زنجان و ابهر و روسا و مهندسین و کارکنان محترم فنی شرکت‌سهامی خاص ذغال البرز شرقی (ذوب‌آهن) شهرستان شاهرود و مناطق تابعه که مجالس ترحیم منعقد فرموده‌اند عرض تشکر و سپاسگزاری مینماید و چنانچه دراثر تالمات روحی وضیق اوقات موفق به عرض تشکرات حضوری و پاسخ تلگرافات سروران گرامی نشویم پوزش طلبیده و از درگاه ایزد متعال سلامتی همگان را خواهانیم .
فرزندان مرحوم حاج شیخ مهدی مدرسی (ساوجی)

جناب آقای عیسی اعتمادی
مصیبت وارده را بشما و خانواده محترمتان ازصمیم قلب تسلیت عرض مینمائیم .
رمضانعلی درگاهی. کریم فرد تبریزی. محمود ملکی . علی‌اصغر مثقالی. ناصر یوسفی‌نژاد. کرباسی. محمد عسکری. قاسم محمدیان. منصور سلامت .
آ_۱۰۱۸۹۲

همکار عزیز جناب آقای منصور فاضل
مدیران و کارکنان شرکت پیام با اندوه فراوان خود را در مصیبت بزرگ آن همکار ارجمند سهیم میدانند .
آ ـ ۱۰۱۹۲۱

جناب آقای خسرو معیری
مصیبت وارده رابجنابعالی و خانواده ارجمندتان از صمیم قلب تسلیت عرض نموده از خداوند یکتا دوام و بقاء آن خانواده را خواستار میباشیم .
حسین بهرامیان. غضنفر فیروزآبادی . رضا حمیدی . اسداله اعتمادی. شریف‌آبادی. خسرو صنعتی. عباس افرادی. کرم نصیری .

جناب آقای دکتر علی رحیمیان
باندوه وتاسف بسیار مصیبت وارده را بجنابعالی از صمیم قلب تسلیت گفته صبر و شکیبائی برای بازماندگان آرزو می‌نمائیم .
جمشید خلخالی. فضل‌اله ایمانی‌زاده. احمد آهنگر . باقر شاکری. احمد نصرتیان. امیرحسین خائفی .
آ_۱۵۱۲۲۲

خانواده‌های محترم رحیمیان
بسیار متاسف ومتاثریم از مصیبت وارده که برای آن خانواده حادث گردیده امیداست تسلیت قلبی مارا بپذیرید.
رضا کبیری. منصور خسروی. هوشنگ غفاری. مرتضی پور کنعانی.رضاحمیدیان . بهمن اکبری .ناصرهدایتی.محسن بختیاری. رسول‌زاده .

جناب آقای فریدون رادکامران
باکمال تاسف وتاثر مصیبت وارده را بشما وکلیه بستگان تسلیت عرض نموده صبروشکیبائی برای بازماندگان خواستار می‌باشیم .
نصراله دیلمقانیان. محمد جواد پروازی. حبیب کبیریان. محمد ترابی. ابراهیم اتابکی. باقر کاظمی . امیر حسین‌خالقی. آهنگریان .

جناب آقای اصغر منزوی
بانهایت تاسف وتاثر مصیبت وارده را بجنابعالی تسلیت عرض نموده از خداوند صبر و شکیبائی برای کلیه فامیل محترم آرزو داریم .
تیمور کیوانی. هوشنگ تقوی. نصیر عطائی . اسداله وحدتی. رضا مهدویان. کاظم اشکوئیان. مرتضی شریفی . باقر صادقیان‌پور .

جناب آقای منوچهر تدین
باندوه وتاثر بسیار مصیبت وارده را بجنابعالی تسلیت عرض مینمائیم .
علی جوانبخت. ابراهیم جلال‌زاده. نادر قادری. مهدی نامیان. جلال اسفرجانی. اسدمجیدی. نظرعلی کاشفیان.حمید منصوری. اصغر جمشیدیان .

جناب آقای منوچهر ادیبی
مصیبت وارده را بجنابعالی وخانواده محترمتان تسلیت عرض نموده از ایزدیکتا صبر و شکیبائی برای کلیه بستگان آرزو مینمائیم .
مظفر رضوی‌زاده. احمد دلیجانی. غلامحسین حبیبی . اصغر قهرمانی. اسعد مکانیک. عباس آبادانی .

سال چهل و نهم ـ شماره ۱۴۵۷۳

اطلاعات

یکشنبه ـ دهم آذرماه ۱۳۵۳
شانزدهم ذیقعده ۱۳۹۴ ـ اول دسامبر ۱۹۷۴

استخراج دکتر ریاضی کرمانی

ساعات شرعی	اذان مغرب	ساعت ۵ و ۹ دقیقه
	اذان صبح (فردا)	ساعت ۵ و ۱۹ دقیقه
	طلوع آفتاب (فردا)	ساعت ۶ و ۵۴ دقیقه
	ظهر شرعی (فردا)	ساعت ۱۱ و ۵۴ دقیقه
	اذان مغرب (فردا)	ساعت ۵ و ۸ دقیقه

کمربند سبز کویر تا سال ۱۳۵۷ کامل میشود

علیاحضرت شهبانو دیروز پس از ورود به سبزوار برای بازدید از مسجد جامع شهر در اتومبیل روباز قرار گرفتند و درحالیکه هزاران تن از زنان و مردان و کودکان در مسیر معظمله‌ها قرار گرفته و ابراز احساسات میکردند ، از خیابانهای شهر گذشتند. دراین هنگام علیاحضرت شهبانو یک روستری که زنی از روستای «بیارجمند» بحضورشان تقدیم کرده بود برسر داشتند .

★ شهبانو برای نگاهداری کودکان بی‌سرپرست و رفاه آنان اوامری صادر فرمودند

★ برای ساختمان یک بیمارستان یکصد تختخوابی در سبزوار صد میلیون ریال در اختیار دفتر علیاحضرت قرار گرفت

علیاحضرت شهبانو امروز در پنجمین روز سفر خود بمناطق حاشیه کویر از سبزوار به کاشمر وگناباد تشریف‌فرما شدند و مورد استقبال پرشور مردم قرار گرفتند.

علیاحضرت شهبانوی ایران دیروز در چهارمین روز سفر تاریخی و ۲۵۰۰ کیلومتری خود به حاشیه کویر از شاهرود برای بازدید از مراکز رفاهی و بررسی نیاز های نواحی اطراف کویر و اردسبزوار شدند استاندار خراسان خیرمقدم عرض کرد و فرمانده لشگر ۷۷ مشهد گزارش نظامی معروض داشت .

علیاحضرت شهبانو پس از استماع گزارش فرمانده لشگر از برابر صف مستقبلین عبور فرمودند وسپس برای بازدید از مسجد جامع که محل برگزاری نماز جماعت مردم شهر سبزوار است درحالیکه در اتومبیل روباز قرار گرفته بودند در میان ابراز احساسات گرم مردم از خیابانهای شهر گذشتند .

علیاحضرت شهبانو هنگام تشریف‌فرمائی به مسجد جامع سبزوار مورد استقبال مدیرکل فرهنگ و هنر خراسان و چندتن از روحانیون شهرستان سبزوار قرار گرفتند . دراین محل مدیرکل فرهنگ و هنر بعرض رسانید این مسجد از بناهای دوره سربداران است که از قرن ششم هجری بجای مانده است ، سربداران از جمله قیام‌کنندگان ایرانی علیه استیلای عرب در ایران بودند که در تاریخ ایران صفحات درخشانی را بوجود آورده‌اند . دراین مسجد فرمانی ازشاه طهماسب دوم وجود دارد که متن آن درخصوص پیش‌کشها و تقدیماتی است که در آن زمان معمول بوده و بموجب این فرمان ملغی شده است .

★ گفتگو با کودکان

علیاحضرت شهبانو در پایان بازدید از مسجد از قسمت های مختلف شبانه‌روزی خیریه فرح پهلوی در سبزوار دیدن فرمودند و با کودکان این جمعیت پیرامون زندگی و وضع تحصیلیشان گفتگو کردند و بمدیر عامل جمعیت خیریه فرح پهلوی دستور فرمودند که این نوجوانان برای تحصیل به آموزشگاه حرفه‌ای فرح پهلوی تهران اعزام شوند . همچنین دستور فرمودند که در این شبانه‌روزی کودکان بالانراز دوسال نگهداری شوند و شیر‌خوارگان و خردسالان بمراکز دیگر جمعیت درشهرستان‌ها فرستاده شوند و در این مورد سرپرستی و مراقبت لازم بعمل آید .

شهبانو همچنین دستور فرمودند که نوجوانان این مرکز که پدر یا مادر دارند باکمک‌هزینه درخانواده های خود نگهداری شوند و برای ملاقات اعضای خانواده کودکان دستور فرمودند ساختمانی سریعا در مرکز شهر آغاز شود (چون این مرکز در خارج ازشهر است و ملاقات کودکان برای والدین آنها مشکل است) درپایان مقرر داشتند که دفتر مخصوص معظمله تعدادی کتاب برای مطالعه کودکان این مرکز به سبزوار ارسال دارند . از جمله تاسیسات مجتمع خیریه فرح پهلوی سبزوار مهدکودکی است که روزانه دراین ۱۲۰ کودک ۳ تا ۵ ساله پذیرائی و نگهداری میشوند .

★ غرق در نور و گل

خبرنگار ما در گزارش خود میافزاید دیروز شهر سبزوار غرق درنور و گل بود و خیابانهای مسیر حرکت اتومبیل علیاحضرت باگلهای زیبا فرش شده بود که مردم این منطقه را از هستی ساقط میکرد با کار بردروش غرس و کاشت تبدیل به جنگلهای کویری و بیشه‌زار و مناطق قابل استفاده شده است .

برای مبارزه با حرکت شنهای روان و خطرات ناشی از کویر نیز بفرمان مطاع اعلیحضرت همایون شاهنشاه آریامهر عملیات بصورت یک جهاد ملی آغاز شده است و تاکنون برای ایجاد کمر بند سبزبدور کویر با صرف هزینه‌ای معادل ۷۲۰٫۰۰۰٫۰۰۰ ریال قریب ۲٫۶۰۰٫۰۰۰ هکتار از شش میلیون هکتار شنهای روان فعال و شنزار های کشور مهار شده و از حرکت ایستاده است تا پایان سال ۱۳۵۲ اقدام به جنگل کاری کویری در مساحتی معادل ۱۳۸٫۰۰۰ هکتار وبذرپاشی ۲۳۳٫۰۰۰ هکتار از شنزار های سابق حوزه سبزوار که روزی مردم این منطقه را از هستی ساقط میکرد با کار بردروش غرس و کاشت تبدیل به جنگلهای کویری و بیشه‌زار و مناطق قابل استفاده شده است .

برای مبارزه با حرکت شنهای روان و خطرات ناشی از کویر نیز بفرمان مطاع اعلیحضرت همایون شاهنشاه آریامهر عملیات بصورت یک جهاد ملی آغاز شده است و تاکنون برای ایجاد کمر بند سبزبدور کویر با صرف هزینه‌ای معادل ۷۲۰٫۰۰۰٫۰۰۰ ریال قریب ۲٫۶۰۰٫۰۰۰ هکتار از شش میلیون هکتار شنهای روان فعال و شنزار های کشور مهار شده و از حرکت ایستاده است تا پایان سال ۱۳۵۲ اقدام به جنگل کاری کویری در مساحتی معادل ۱۳۸٫۰۰۰ هکتار وبذرپاشی در مساحت معادل ۲۴۷٫۰۰۰ هکتار با بذرهای مقاوم به خشکی بصورت قطعاتی از کمربند سبز در استان های یزد ـ اصفهان ـ کرمان ـ بندرعباس ، سیستان وبلوچستان، خراسان، مرکز خوزستان، بوشهر و فرمانداری کل سمنان ومتجاوز از ۴۰ منطقه کویری شده است.

★ قیافه کویر عوض میشود

معاون وزارت کشاورزی ومنابع طبیعی افزود برنامه ایجاد کمربند سبز در سال ۱۳۵۷ بصورت نواری کاملا حافظ در خواهد آمد و با اوامر موکد شاهنشاه آریامهر دایر بتوسعه برنامه‌های جنگلکاری کویری و با بازدید ثمربخش شهبانوی گرامی امید است که برنامه بلند مدت پوشش سبز کویر در ظرف مدت ۲۰ سال آینده جامه عمل بپوشد و همانطور که شاهنشاه آریامهر فرمودند قیافه کویر عوض شود .

علیاحضرت شهبانو پس ازاستماع گزارش معاون وزارت کشاورزی و منابع طبیعی یکعدد نهال تاغ بدست مبارکشان در این محل غرس کردند و سپس از نقاط مختلف جنگل حارث‌آباد دیدن فرمودند و از پیشرفتهائی که در زمینه جنگلکاری و تثبیت شنهای روان در این منطقه نصیب حاشیه کویر شده ابراز خوشنودی فرمودند .

★ در سازمان زنان

علیاحضرت شهبانو پس از آن از سازمان زنان دیدن کردند ، سازمان زنان سبزوار ، از سال ۱۳۵۲ رسما افتتاح شده وفعالیت هائی در زمینه بهداشت و تنظیم خانواده ، کلاس های پیکار با بیسوادی ، حرفه و فن ، مهد کودک، رفع اختلافات خانوادگی و ایجاد مهد کودک داشته است .

سپس علیاحضرت شهبانو از کتابخانه کانون پرورش فکری کودکان ونوجوانان سبزوار دیدن کردند .

این کتابخانه در سال ۱۳۴۷ تاسیس شده و درحال حاضر در حدود ۸۰۰۰ کتاب و ۴۴۵۰ نفر

بقیه در صفحه چهارم

ژکی یمانی در مصاحبه‌ای با خبرگزاری پارس اعلام کرد :

عربستان هرگز علیه یکپارچگی اوپک اقدامی نمیکند

★ در زمینه امور نفتی روابط هماهنگی بین ایران و عربستان وجود دارد .

★ اگر مجبور به قطع جریان نفت شویم ، هیچگونه تهدیدی ما را از اقدام باز نخواهد داشت

★ پیشنهاد ایران در زمینه قیمت‌گذاری نفت پیشنهاد خوبی است

ریاض (عربستان سعودی) ـ خبرگزاری پارس نماینده اعزامی خبرگزاری پارس به ریاض یک مصاحبه اختصاصی با شیخ احمد زکی یمانی وزیر نفت و معادن عربستان سعودی بعمل آورد .

متن کامل مصاحبه اختصاصی خبرنگار خبرگزاری پارس با آقای یمانی بشرح زیر است:

سئوال ـ بعنوان یک عضو دولت عربستان سعودی لطفا بفرمائید که آینده روابط میان ایران و عربستان سعودی را چگونه می‌بینید و عقیده شما دو کشور ما در چه زمینه ـ هائی میتوانند روابط خود را گسترش دهند ؟

جواب ـ دو کشور ما هم اکنون روابط بسیار مستحکمی با یکدیگر دارند و بعقیده من در زمینه های بسیاری میتوانند این روابط را بیش از پیش گسترش داده و استحکام بخشند و مسلما نفت یکی از همین زمینه ها است، ایران و عربستان سعودی وجوه مشترک زیادی دارند و فلسفه سیاسی و هدفهای آنها تقریبا مشابه است. ما همچنین میتوانیم روابط اقتصادی میان دو کشور را توسعه دهیم و در زمینه های صنعتی و سایر زمینه ها با یکدیگر همکاری کنیم . درگذشته با مسافرتهائی که اعلیحضرت شاهنشاه آریامهر به عربستان سعودی و اعلیحضرت ملک فیصل بایران کردند پیوند های موجود میان دو کشور تا حد زیادی گسترش یافت و مسلما سفر های آینده مقامات ایرانی وسعودی به کشور های یکدیگر میتواند این روابط و پیوند ها را بیش از پیش گسترش دهد .

★ کاهش یکجانبه

سئوال ـ هر چندگاه یکبار شایعاتی پراکنده میشود مبنی بر اینکه عربستان سعودی ممکن است بزودی قیمت نفت خود را بطور یکجانبه کاهش دهد پاسخ قطعی و نهائی شما در این مورد چیست و آیا در آینده نزدیک کاهش یا افزایشی را در قیمتهای نفت سازمان کشور های صادر کننده نفت (اوپک) پیش‌بینی می‌کنید ؟

جواب ـ عربستان سعودی یکی از اعضای اوپک است ، مانسبت بتقویت این سازمان علاقه‌بسیار داریم و هرگز اقدامی بعمل نخواهیم آورد که بیکپارچگی اوپک خللی وارد کند . البته بعقیده ما قیمت های نفت بسرعت بالارفت وسرعت افزایش آن بنحوی بود که اقتصاد جهان نتوانست خود را با آن تطابق دهد ولی باید بگویم که ما همیشه عضو اوپک بوده‌ایم و میکوشیم که بطور یکجانبه کاری نکنیم که بدرآمد دولت ها از نفت خللی وارد سازد و همین درآمد دولتها از هر بشکه نفت معیاری است که اعضای اوپک به آن اهمیت میدهند . آنچه که اخیرا اتفاق افتاد در جهت علاقه ما بیکپارچگی اوپک و نیز تمایل ما برای کاهش قیمت نفت بود و ماقبل از اینکه کنفرانس ابوظبی در این زمینه تشکیل گردد با دولت ایران تماس گرفتیم و باید بازهم تاکید کنم که در زمینه امور نفتی روابط مستحکم و هماهنگی خوبی میان دو کشور ما وجود دارد .

★ پیشنهاد ایران

سئوال ـ ایران اخیرا پیشنهاد کرده است که قیمت نفت باقیمت ۲۰ تا ۳۰ قلم از کالاهای اساسی دیگر مرتبط گردد. ایران همچنین پیشنهاد کرده است که بجای سیستم پیچیده کنونی قیمت‌گذاری نفت ، سیستم جدیدی که در آن فقط یک قیمت واحد ثابت وجود دارد ایجاد شود نظر شما دراین مورد چیست ؟

جواب ـ ما بطور قطع این هر دو پیشنهاد را بطور دقیق مورد ملاحظه قرار خواهیم داد وپیرامون آن در جلسات اوپک گفتگو خواهد شد . ما پس از مطالعه این دو پیشنهاد نظر خود را در مورد آنها در اوپک مطرح و با سایر اعضای این سازمان تبادل نظر خواهیم کرد و سرانجام تصمیمی در این زمینه گرفته خواهد شد . اما بهر صورت باید بگویم که پیشنهاد ایران در زمینه سیستم قیمت گذاری نفت پیشنهاد خوبی است زیرا که هم‌اکنون وجود معیار های مختلف گوناگونی قیمت‌ها وضع دشواری بوجود آورده است. پیشنهاد عربستان سعودی در این زمینه که اخیرا در کنفرانس ابوظبی مورد بحث قرار گرفت ، هماهنگ با پیشنهاد ایران بوده وهدف آن از میان برداشتن دشواریهائی است که درحال حاضر در مقابل ما قرار دارد . باید اضافه کنیم که البته پیشنهاد عربستان سعودی جنبه موقت دارد در حالیکه پیشنهاد ایران برپایه‌ای بلند مدت استوار است .

★ سودکلان شرکتها

سئوال ـ بدنبال افزایش قیمتهای نفت درسال گذشته کمپانیهای نفتی نیز برسود های کلان خود بزیان مصرف‌کنندگان نفت در غرب افزودند واین امر باعث بروز انتقاداتی علیه کشور های تولید‌کننده نفت شد در این مورد ایران پیشنهاد کرده است که سود کمپانیهای نفتی به پنجاه سنت در هربشکه محدود شود عقیده دولت عربستان سعودی درمورد سود های کلان وروزافزون کمپانیهای نفتی چیست ؟

جواب: مافکر میکنیم که کمپانیهای نفتی بدنبال افزایش قیمت های نفت سود های بادآورده و کلانی بدست آورده‌اند والبته این سودها بهیچوجه قابل توجیه نمیباشد و بهمین سبب بود که عربستان سعودی در پیشنهاد خود میزان مالیات بردرآمد شرکت‌ها را تا سطح هشتاد و پنج درصد افزایش داد تا این سود کلان کمپانیهای نفتی را کاهش دهد و قسمتی از آنرا نصیب مصرف‌کنندگان سازد. بنابراین اکنون تا آنجائیکه بعربستان سعودی و نیز ابوظبی و قطر مربوط میشود کمپانیهای نفتی در این زمینه ازموقعیت قبلی برخوردار نیستند و سود آنها بحداقل رسیده است .

★ واکنش نظامی امریکا

سئوال ـ اخیرا یکی ازمفسران معروف امریکائی درمقاله‌ای نوشته بود که چنانچه کشور های عربی باردیگر باقطع جریان نفت بغرب از نفت بعنوان یک سلاح نظامی استفاده کنند ایالات متحده نیز ممکن است دست بیک واکنش نظامی بزند ودر منطقه دخالت کند این عقیده قبلا نیز بوسیله تعدادی از مقامات امریکائی ابراز شده بود بنظر شما این امر تاچه حد جدی ومحتمل است واگر روزی امریکا چنین اقدامی کند کشور های عرب از خود چه واکنشی نشان خواهند داد ؟

جواب، درحال حاضر ما به صلح می‌اندیشیم و میکوشیم تا برای رفع اختلافات اعراب و اسرائیل در منطقه بیک راه حل مسالمت‌آمیز برسیم و بنابراین لزومی نمی‌بینیم که فعلا ازجنگ سخن بگوئیم ما امیدواریم که مجبور نشویم مجددا دست بتحریم نفت بزنیم اما اگر روزی ناچار بانجام این کار شویم هیچگونه تهدیدی ما را از اقدام بعملی که فکر میکنیم لازم باشد باز نخواهد داشت والبته با چنان موقعیتی هرزمان که پیش آید مقابله خواهیم کرد اما بهرحال سخت امیدواریم که این موقعیت هرگز پیش نیاید .

سئوال ـ بعنوان یکی از شخصیتهای مهم جهان نفت لطفا بفرمائید چه راهی را جهت پایان بخشیدن ببحران انرژی پیشنهاد میکنید .

★ شروع بحران انرژی

جواب ـ باید بگویم که بحران انرژی هنوز احساس نشده است بلکه احتمالا در حدود سال ۱۹۷۶ آغاز خواهد شد برای حل این بحران که عبارت از کمبود عرضه انرژی است هیچ راه‌حلی وجود ندارد بجز آنکه برای نفت جانشین هائی بوجود آید و برای رسیدن باین هدف باید از تکنولوژی بطور کامل استفاده کرد درغیراینصورت ممکن است تمدن ما از بین برود. جهان نباید بنفت بعنوان یک منبع انرژی متکی باشد نفت باید بعنوان یک ماده خام و ماده مورد نیاز برای صنعت پتروشیمی مورد استفاده قرارگیرد و برای مصرف انرژی جهان منابع انرژی دیگر باید یافت شود.

اعلامیه پذیره نویسی سهام شرکت سهامی عام درشرف تأسیس سیمان گرگان و مازندران

برای ایجاد کارخانه‌ای به منظور تولید سیمان شرکتی در شرف تاسیس است ومراتب ذیل جهت اطلاع علاقمندان اعلام میشود .

۱ـ نام شرکت :سیمان گرگان و مازندران (شرکت سهامی عام)

۲ـ موضوع شرکت : تاسیسات و ایجاد کارخانجات سیمان وبهره‌برداری از آن وخرید هرنوع وسائل و تاسیسات و مواد و ماشین‌آلات مورد نیاز کارخانه و فروش انواع محصولات آن و ایجاد صنایع وابسته به مصالح ساختمانی مخصوصا مربوط به سیمان و هرنوع فعالیت مجاز بازرگانی مربوط به موضوع شرکت و سرمایه‌گذاری و مشارکت با اشخاص حقیقی و حقوقی دیگر .

۳ـ مرکز اصلی شرکت : تهران است و نشانی آن ـ خیابان ثریاشماره ۱۰ می باشد و فعلا شعبه ندارد .

۴ـ مدت شرکت : نامحدود است .

۵ـ موسسین : بانک اعتبارات صنعتی مقیم تهران خیابان آتشکده ، جمعیت شیرو خورشید سرخ ایران مقیم تهران خیابان ویلا چهارراه تخت جمشید شرکت سیمان (سهامی خاص) مقیم تهران خیابان بخارست خیابان الوندشماره ۵ ، آقای محمود رضائی شغل بازرگان ، آقای عباس رضائی شغل بازرگان ، آقای محمد رضا رضائی شغل بازرگان ، خانم شهرزاد رضائی ، آقایان رضا و امیر رضائی تماما مقیم تهران خیابان حافظ کوی لطیفی شماره ۲۶ .

۶ـ سرمایه شرکت: یک میلیارد ودویست میلیون (۱٫۲۰۰٫۰۰۰٫۰۰۰) ریال نقدی است که به یکصدوبیست هزار سهم ده‌هزار (۱۰٫۰۰۰) ریالی بانام تقسیم شده است .

۷ـ موسسین مزایای خاصی برای خود قائل نشده‌اند .

۸ـ موسسین مبلغ نهصد و هفتاد و دو میلیون (۹۷۲٫۰۰۰٫۰۰۰) ریال که معادل ۸۱ درصد کل سرمایه است تعهد نموده و ۳۵ درصد آن را که بالغ بر سیصد و چهل میلیون و دویست هزار (۳۴۰٫۲۰۰٫۰۰۰) ریال می باشد نقدا پرداخت نموده‌اند .

۹ـ بابت هزینه های مقدماتی تاسیس از قبیل حق‌العلمات اولیه ، اکتشافات معادن وغیره تاکنون مبلغ ۱۳٫۰۰۰٫۰۰۰ ریال پرداخت شده و پیش بینی می شود که احداث کارخانه با هزینه‌ای حدود سه میلیارد (۳٫۰۰۰٫۰۰۰٫۰۰۰) ریال در سال ۱۳۵۶ پایان یابد و بهره‌برداری از آن آغاز گردد، با این توضیح که هزینه‌های زائد برسرمایه شرکت از محل تحصیل وام های صنعتی تامین خواهد شد .

۱۰ـ اجازه تاسیس واحد صنعتی مزبور تحت شماره ۳۲۴۴۹۸ مورخ ۱۴٫۸٫۱۳۵۱ از وزارت اقتصاد بنام بانک اعتبارات صنعتی تحصیل شده و معالواسطه طی موافقت شماره ۳۲۸۴۴۸ مورخ ۲۹٫۸٫۱۳۵۳ وزارت صنایع و معادن سیمان گرگان و مازندران (شرکت سهامی عام) درشرف تاسیس منتقل گردیده است .

۱۱ـ اظهارنامه تاسیس و اساسنامه شرکت که بامضای موسسین رسیده است به پیوست این اعلامیه مطابق مقررات قانونی تسلیم اداره ثبت شرکت ها و مالکیت صنعتی تهران گردیده است و همچنین نسخه‌ای از اساسنامه برای ملاحظه علاقمندان در بانک های اعتبارات صنعتی شهریار و ملی موجود است .

۱۲ـ روزنامه های کیهان و اطلاعات برای نشر آگهی های مربوط بشرکت تا تشکیل مجمع عمومی موسس تعیین گردیده است .

۱۳ـ مهلت پذیره نویسی سهام (با توجه به بند ۱۶ اعلامیه) از تاریخ نهم آذرماه ۱۳۵۳ تا آخر روز سی‌ام آذرماه ۱۳۵۳ می‌باشد .

۱۴ـ حداقل تعداد سهام برای پذیره نویسی یک سهم و حداکثر دویست سهم برای اشخاص حقیقی و یا حقوقی می باشد .موسسین شرکت حق پذیره نویسی سهام عرضه شده به عموم را نخواهند داشت .

۱۵ـ متقاضیان پذیره نویسی با توجه به مراتب مشروحه فوق می‌توانند در مهلت مقرر درتهران ببانک اعتبارات صنعتی میدان بهارستان خیابان آتشکده یاشعبه مرکزی بانک شهریار خیابان سپهبد زاهدی و در شهرستان های گرگان، گنبد کاوس ، ساری ، شاهی ، بابل، بابلسر و آمل ببانک ملی مراجعه وباپرداخت ۳۵ درصد مبلغ اسمی هرسهم (که برای هر سهم سه هزار و پانصد ریال می‌باشد) بحساب شرکت سیمان گرگان و مازندران (سهامی عام) درشرف تاسیس بشماره ۳۹۹۸ در بانک اعتبارات صنعتی و شماره ۱۲۵۱۳ شعبه مرکزی بانک شهریار و یا شماره ۷۹۶۲۰ بانک ملی ایران شعبه مرکز ـ تهران و امضای ورقه تعهد خرید سهم تعداد سهامی را که با توجه بحداقل وحداکثر مذکوردر بند ۱۴ این اعلامیه مایل بخرید باشند پذیره نویسی نموده وابتیاع نمایند .

۱۶ـ چنانچه ظرف مهلت مقرر بیش از بیست ودو هزار و هشتصد سهم عرضه شده پذیره نویسی شود به ترتیب زیرعمل می‌گردد:

ـ بلافاصله پس از آگاهی از تجاوز پذیره نویسی ازسهام عرضه شده به بانکهای شهریار، اعتبارات صنعتی و ملی دستور قطع قبول پذیره نویسی داده خواهد شد .

ـ پذیره نویسی کلیه پذیره نویسان تاروز قبل ازروزی که سهام پذیره نویسی شده ازسهام عرضه شده تجاوز نموده معتبر و قابل قبول خواهد بود .

ـ سهام باقیمانده در اول وقت روزیکه سهام پذیره نویسی شده از سهام عرضه شده تجاوز نموده است به‌نسبت سهامی که در آن روز پذیره نویسی شده بین پذیره نویسان همان روز تسهیم خواهد شد و مبالغ اضافی به پرداخت کنندگان مسترد میگردد .

۱۷ـ اجازه انتشار اعلامیه پذیره نویسی در تاریخ ۲۹٫۸٫۵۳ بشماره ۶٫۱۴۰۳۶ ازطرف اداره ثبت شرکت‌ها و مالکیت صنعتی تهران صادر گردیده است .

بدیهی است پس از تشکیل شرکت تا صدور اوراق سهام گواهی‌نامه موقت صادر و در اختیار خریداران سهام گذارده خواهد شد.

موسسین شرکت سیمان گرگان و مازندران

(سهامی عام) درشرف تاسیس

شانس این کارگر شگفتی آفرید

هفته گذشته یک جنوبی سیه ـ چرده از کارگران بوشهری به نام ایرج خوشنودیان ، شور و هیجان خاصی در تالار اجتماعات بنگاه اعانه ملی برپا ساخت . زیرا این کارگر شریف طی چند هفته اخیر، برای چهارمین بار برنده یکی از جوایز بزرگ بلیط های اعانه ملی گردید ، بدین ترتیب که یکبار ۱۰۰ هزار تومان، بار دوم ۱۰ هزار تومان ، بار سوم ۱۰ هزار تومان و همچنین ۲۵ هزار تومان جایزه قهرمان شانس را بخود اختصاص داد، و طی چند هفته، مبلغ یک‌میلیون وچهارصد وپنجاه هزار ریال برنده گردید. وقتی آقای ایرج خوشنودیان، طی مصاحبه‌خود این موضوع را اعلام داشت ، حاضران درتالار بنگاه اعانه‌ملی تحت تاثیر این همه خوش‌شانسی که باین هموطن بوشهری روی آورده است،چنان بهیجان آمدند که بافتخار او هلهله شادی کشیدند و تاچند لحظه این ابراز احساسات ادامه یافت .

آقای خوشنودیان با خوشحالی فراوان گفت : «من مدتها بود بلیط میخریدم برنده نمیشدم ، ولی چون میدیدم هر هفته تعدادی از هموطنانم از طریق این بلیطها برنده جوایز میشوند، بامید این که روزی نوبت من فرا برسد ، همچنان بخرید بلیط ادامه دادم، تا ناگهان شانس بمن روی آورد، آن هم بطور غیر منتظره‌ای، چون طی چند هفته اخیر چهار بار برنده جوایز بزرگ شدم.»

اطلاعیه

نمایشگاه جدید منسوجات مقدم

فرح شمالی خیابان مهرشاه (آپادانا) افتتاح شد

ساعت کار ۸½ صبح الی ۸½ شب روز های جمعه تا ظهر

پنیر بلغارستان

هر کیلو ۱۳۰ ریال

در کلیه فروشگاههای تعاونی مصرف سپه

منحصراً برای مصرف خانواده‌ها

در دسترس فروش است

قابل توجه سهامداران محترم شرکت کاشی سازی پارس (سهامی عام)

پیرو آگهی قبلی در همین روزنامه مورخ ششم مهر ماه ۱۳۵۳ یادآور میشود که آخرین مهلت پرداخت ۳۵ درصد سرمایه شرکت تاریخ ۱۶ آذرماه ۱۳۵۳ و محل پرداخت حساب جاری ۷۱۰۰ در بانک اعتبارات ایران شعبه کریمخان‌زند میباشد ۲ـ۱۰۱۹۰۰