# اطلاعات

۲۴ صفحه

یکشنبه ۱۳ امرداد‌ماه ۱۳۴۷ . . . . . شماره ۱۲۶۵۳
. . . . . سال چهل و سوم . . . . . تکشماره ۴ ریال


شاهنشاه در شرفیابی وزیر آموزش و پرورش فرمودند

## مملکت بیش از همه به تکنیسین و افراد فنی احتیاج دارد

برای اشتغال همه ملت باید کار ایجاد کرد

● تعلیمات حرفه‌ای متوسط برای ما بیش از تعلیمات عالی اهمیت دارد

در صفحه ۲۱

## سر نوشت دانشگاهها پس فردا روشن میشود

اطلاعاتی از کنفرانس عالی رامسر و آینده دانشگاهها از قول یك شخصیت برجسته و مسئول مملکتی

# رؤسای دانشگاهها بعد از کنفرانس رامسر تعیین میشوند

## هیئت های امناء پس از ابلاغ شدن تصمیمات کنفرانس، روسای دانشگاهها را تعیین می کنند

● در کنفرانس رامسر طرح های آموزش عالی بررسی میشود و برنامه آینده دانشگاه‌های کشور تنظیم میگردد

● اعتبارات تحقیقاتی دانشگاه ها افزایش مییابد

● فردا نخست‌وزیر و شرکت کنندگان در کنفرانس به شمال میروند

درصفحه ۲۱

## سفر تاریخی شهبانو

به نواحی کردنشین و آذربایجان غربی از روز سه‌شنبه آغاز میشود

● خبر سفر شهبانو موجی از شور و هیجان درمیان مردم این مناطق ایجاد کرده است

در صفحه آخر

مناطقی که مورد بازدید علیاحضرت شهبانو قرار میگیرد در این نقشه نشان داده شده است .

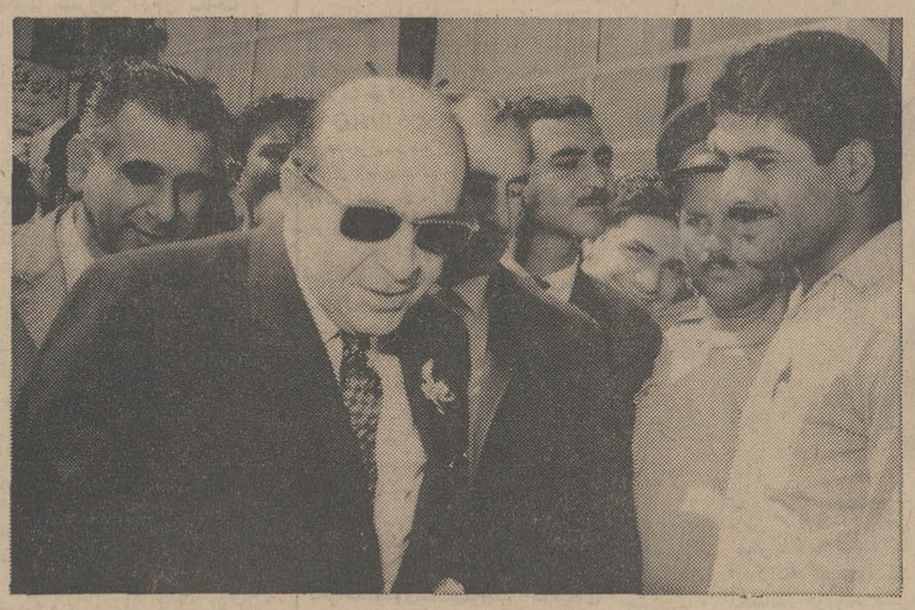

عکس بالا از گفتگوی نخست‌وزیر با یك بنا در میدان شوش گرفته شده است ، نخست وزیر از این بنا پرسید زن و بچه داری؟ وی جواب داد : نه ! نخست وزیر گفت . برو شکر کن که غم نداری . این حرف نخست‌وزیر ، همه را بخنده انداخت .

در مبارزه با شوروی و کشور های اروپای شرقی:

## چکسلواکی پیروز شد

* کنفرانس احزاب کمونیست سیاست مستقل چکسلواکی را پذیرفت
● رادیو پراك گفت کنفرانس براتیسلاوا قرین موفقیت بود و شوروی درك کرد که راه چکسلواکی همان راه حزب کمونیست این کشور است
● در اعلامیه کنفرانس براتیسلاوا قید شد که هر حزب کمونیست باید بدون مداخله دیگران مسائل خود را حل کند

در صفحه ۲

## برای عمران گودها نخست‌وزیر به مسئولان دستگاهها اخطار کرد

* اگر بودجه خاصی برای عمران گودها تصویب نکنید خود قلم برمیدارم و سهم هر سازمان را تعیین می‌کنم
● در گودها نمی‌خواهم مهندس مشاور طرح بدهد ولی مانند اسفالت خیابان پهلوی هم نشود !

**وزیر کشور :** از هفته آینده عملیات اسفالت را در جنوب شهر شروع میکنیم

**مدیرعامل برق :** تا اول مهر تیرهای فلزی در گودها نصب می‌کنیم

**مدیر کل آب :** تا روز پنجشنبه طرح رساندن آب را تهیه می‌کنیم

درصفحه ۲۱

## مشروطیت ایران ۶۴ ساله شد!

بمناسبت روز چهاردهم مرداد و صدور فرمان مشروطیت رپرتاژی از انقلاب مشروطیت ایران و اثرات آن تهیه شده که در صفحه ۷ به‌نظر خوانندگان محترم میرسد .

بعلت آلودگی هوا

## پرندگان از هوای تهران فرار میکنند

در صفحه ۴

## اولین پیوند مصنوعی ائورت در ایران

زنی با «ائورت» داکرونی زندگی میکند

درصفحه ۹

## تهران باجت بوئینگ هما به‌تبریز متصل شد

درصفحه آخر

## میدان فوزیه از پس فردا بسته میشود

درصفحه آخر

حکومت انقلابی کنگو (برازاویل) سرنگون شد :

## ۳ ستوان در کنگو کودتا کردند

● ستوان پوینه ، ستوان نگوابی و ستوان گوما بترتیب رئیس‌جمهور، فرمانده کل ارتش و رئیس ستاد ارتش شدند
● در پایتخت کنگو (برازاویل) زدو خورد بین نیروهای کودتا و نیروهای وفادار به رئیس جمهوری سابق ادامه دارد

درصفحه ۳

## کردهای عراق از فرانسه کمک خواستند

● یکی از رهبران کردهای عراق ضمن نامه‌ای به وزیر خارجه فرانسه نوشت که کردها چشمان خود را بفرانسه دوخته‌اند
● ناسیونالیسم کرد از طرف دولت عراق برسمیت شناخته میشود

درصفحه ۴

## حل معادلهٔ سعادت برای جوانان دیپلمه

در صفحه ۱۰

## ...پنجمی خودش میآید

شرح در صفحه آخر

## قرعه‌کشی نهائی ده هزارمین پیکان

ساعت ۳۰ـ۲۱ بعدازظهر امروز مراسم قرعه‌کشی نهائی اهدای ده هزارمین پیکان بملت ایران در تلویزیون ملی (کانال ۹) بعمل می‌آید .

در قرعه کشی مقدماتی که روز پیکان (اول تیر) انجام گردید کلیه کسانیکه شماره شناسنامه آنها برقم ۸ و تاریخ تولدشان برقم ۳ ختم میشود برای شرکت در قرعه‌کشی نهائی انتخاب شدند در مهلت مقرر رونوشت شناسنامه خودرا ارسال داشتند .

مراسم قرعه‌کشی نهائی ضمن برنامه جالبی از ساعت ۳۰ـ۲۱ دقیقه بعداز ظهر امروز از تلویزیون ملی پخش خواهد شد .


## سازمان مدیریت صنعتی

برای شرکت در رشته های آموزشی زیر تا **۳۱ مرداد** داوطلب میپذیرد .

**مدیریت صنعتی ، مدیریت عمومی ، روانشناسی مدیریت، مهندسی صنایع، کارگزینی و تشکیلات ، بایگانی و مدیریت اسناد ، حسابداری بازرگانی و صنعتی ، حسابرسی ، بازاریابی و فروش ، انبارداری .**

آدرس ـ خیابان تخت‌جمشید شماره ۴۳۵ نبش ملك‌الشعراء بهار
تلفن ۷۶۴۴۵۸ و ۷۶۴۴۵۶

## آگهی قبول دانشجو برای آموزشگاه عالی خدمات اجتماعی دوره های فوق دیپلم و لیسانس

در صفحه ۱۶

## آگهی ثبت‌نام مدرسه‌عالی دختران ایران

برای دوره لیسانس در رشته‌های
● زبانهای خارجی (مترجمی و منشیگری)
● فنون خانه‌داری
* روانشناسی

آگهی در صفحه ۱۹

**الاخاء منتشر شد**

ازروزنامه فروشهاخریداری فرمائید

## آگهی مسابقه ورودی مؤسسهٔ عالی حسابداری

در صفحه ۷ چاپ شده‌است

۱۴۷۹۸ر۱۹۷۱۸ ـ ۹ر۵ر۴۷

## اطلاعیه شهرداری پایتخت

باستناد تصویب نامه شماره ۵۴۴۱۰رش ـ ۲ر۵ر۴۷ وزارت کشور بقائم‌مقامی انجمن شهر و تبصره ۴۱ قانون بودجه سال ۱۳۴۴ کل کشور به آندسته از صاحبان تاکسی های گازوئیلی سوز که قبلا موفق نگردیده‌اند تقاضای توافق نمایند اعلام میگردد چنانچه مایلند از مزایای توافق بهره‌مند شوند میتوانند تقاضای توافق خود را از تاریخ ده مرداد ماه تا پایان شهریور ماه ۱۳۴۷ باداره عوارض اتومبیل های شهرداری واقع درخیابان کورش کبیر مقابل کلانتری سوار تسلیم و رسید دریافت دارند .

شهرداری پایتخت

سرمقاله

# روزی که آزادی درخشید!

فردا چهارم مرداد ،روز مشروطیت ایران است .

امسال مشروطیت ماشصتو چهارساله میشود . یعنی شصتو سه‌سال است که‌ما حکومت قانون داریم و مشروطه ایران باین حساب یکی‌از قدیمی‌ترین دمکراسی های‌موجودعالم بشمارمی‌آید. البته ازروزی که مامبداء مشروطیت میگیریم ودرآن روز مرحوم مظفرالدینشاه برسند آزادی مردم صحه نهاد و دستخط مشروطیت راصادر کرد، مشروطه ایران چندین بار دستخوش تهدید و حتی تعطیل شده و جانبازیها و فداکاری های مردم ایران درراه نگهداشتن آزادی بمراتب وسیعتر از مبارزات ملی جهت کسب آزادی بوده‌استو رویهمرفته باوجود آنکه‌شاید دریك مرورسطحی واجمالی بنظر برسد دمکراسی درایران به‌نسبت سالهای عمرش خیلی دیرپخته و جاافتاده شده‌است ،مع‌الوصف وقتی شرایط خاص ایران رامورد توجه قرار دهیم وباین قیاس بسنجیم میبینیم نسل‌های گذشته‌این مملکت بابیداری وهشیاری و علاقه عجیبی اصول‌آزادی وحکومت قانون را حفظ کرده ودست بدست از مراحل‌خطر گذرانیده تا بدست مارسانده‌اند .

اینرا مخصوصا محض توجه بعضی ازمردم این روزگار و پاره‌ای از جوانان مینویسیم که تحت‌تاثیر تبلیغات مسموم و انتشارات خالی ازوجه ، تصور میکنند مشروطه ایران ساخته و پرداخته خارجی وآشی است که‌در سفارتخانه بارگذاشته وبحلق ملت ایران ریخته‌اندیا اینکه اگرخیلی منصف باشند میگویند مردم خواستند وخارجی مرحمت کرد !

اتفاقا مادرعصر خودمان ناظر آزادیهایی ازین‌قبیل هستیم و دیده‌ایم که چگونه دولتهای بزرك باقتضای احوال‌و اوضاع ،بملل کوچك و عقب‌افتاده آزادی می‌بخشند ولی سرنوشت اینگونه آزادیهای مرحمتی رانیز بچشم می‌بینیم. سرنوشت تلخ مشئومی که‌بدنبال آزادیهای بخشیدنی براین ملتها روی آورده وهم‌اکنون درگوشه وکنار قاره نوخاسته افریقا وبعضی نقاط آسیا وامریکای لاتین برچنین سرزمین هائی حکومت میکند .

آزادی قراردادی هرگز نمیتواند از عمق‌ودوام برخوردار شود وهنگامی‌که ملتی برای کسب آزادی آمادگی نداشته ودرراه آزادی جهادنکرده و فدیه‌نداده باشد، وقتی به‌آزادی رسید‌آزادی دردست او مثل نارنجکی است که بدست آدم ناشی بدهند و پیش‌از آنکه بتواند این سلاح موثر را برضد دشمن خودبکار برد نارنجك‌در دست خودش منفجر میشود .

شصتو چهارسال پیش وقتی آفتاب آزادی درایران درخشید، ملت ایران از ظواهر زندگی بهره چندانی نداشت . حوادث پی‌درپی تاریخی و جنگها وایلغارها لطمات سختی بر بنیه عمومی واردآورده و استبداد طولانی و موحش ، نفس مردم را بریده بود. حکومت مستبده وقت که‌با تغذیه از گوشت و پوست مردم بحیات خود ادامه میداد و پروار میشد چنان درمقابل نفوذ و قدرت خارجی زبون‌و تسلیم‌بود که‌خودرا دربست وقف تامین نظرات ومطامع ایشان کرده، علیرغم خزانه خالی ، مختصر عوایدی مملکت رانیز به اختیار بیگانگان قرار داده و تجارت خارجی و اقتصاد ملی‌را تامرحله صفر تنزل داده‌بود .در قیاس بادنیای مغرب که چهاراسبه درجاده تمدن صنعتی میتاخت ودوران طلائی خود را میگذرانید . ایران‌جز مملکت فقیر واسیرو مفلوك و عقب افتاده‌ای بحساب نمی‌آمد . امابا همه این اوصاف، روحیه‌آزادمنش وترقی طلب ودرك وفهم عمومی هنوز درمردم این سرزمین نمرده بود واز همینرو مردم وقتی بعلل ناکامی و محرومیت و عقب‌افتادگی خود فکر میکردند ،این اندیشه در ذهنشان بارور میشد که تا وقتی زنجیر استبداد دست وپایشان رابسته و هرتکه مملکت در تیول یك حاکم قلدرو دهان‌دوز است . امکان هیچ جنبشی وجود ندارد وبه لاجرم برای بازگردانیدن سرسبزی و طراوت به‌درخت کهنسال قومیت وبارور ساختن آن باید گرمی راکه‌بریشه درخت پنجه افکنده است ازمیان برد و آن‌کرم ، حکومت قلدری و استبداد بود .

درآن روز نه‌حکومت وقت‌ونه سیاست های متنفذ خارجی ، هیچکدام منافعشان ایجاب نمیکرد که ایران از حالت خواب و خمودگی و عقب ماندگی وضعف وفتور خارج شود واگر یك سیاست بظاهر با جنبش آزادی خواهانه مردم‌ایران سر موافقت وهمراهی نشان میداد برغم عنف سیاست رقیب بود نه‌از روی دلسوزی بامردم وعلاقه به‌آزادی و آبادی ایران . چنانکه بعدها همین سیاست نیز معارض و متعرض آزادی نوخاسته شد واگر هشیاری و فراست مردم واراده آنها در حفظ آزادی و حکومت قانون نمیبود، ایران نیز دچار ماجرائی میشد ازنوع ماجراهای هردناکی که پاره‌ای کشور های این‌زمان رابعداز بخشیدن آزادی واستقلال به‌آنها ،دستخوش قرار داده است .

پس ، چهاردهم مرداد یاروز مشروطیت ایران، بتمام معنی برای مردم‌ایران یك روزبزرك ویك جشن باشکوه ملی‌است . جشن غلبه‌آزادی براستبداد وپیروزی مردم این سرزمین که آزادی رابه‌بهای فداکاری وجانبازی ونثار کردن خون خود بکشورشان ارمغان داشتند. درود بی‌پایان برآن مردان آزاده وآن مجاهدان جانباز راه آزادی و حیثیت وشرف ملی .

## دبیرسنان ایران‌فردا

بدینوسیله کادر دبیران کلاس ششم ریاضی‌و طبیعی رابشرح زیر اعلام میدارد آقایان :

احسانی - شیخان - طاهری - ذوالقدر - معلم غازی
طوفانی - جوادی - فرهی - دکترصادقی - دکترخسروی
آدرس - خیابان بهار کوچه‌ذوالمجد تلفن ۷۵۶۰۱۰


## گروه فرهنگی بابکان

دبیرستانهای پسرانه

باهمکاری

آقایان دکتر آذر - دکتر اشتری عشری - ادیبی - باستانی بهنیا - مهندس پارسی ترقی - دکتر توسلیان - جاویدی - جوادی - چاوشیان - رادمنش - رضانیا صابر معاش - فاضی - فیروزگان - محمدنوری - معدوی - دکتر موحد دکتر شیری - نعیمی - وحدتی و عده‌ای دیگر

ثبت نام همه روزه صبحها از ساعت ۷½ الی ۱۱ ، بعدازظهر ۵ الی ۷

شماره ۱ خیابان شاهرضا - اول خیابانهای شمیران و بهار - کوی سنان - تلفن ۷۲۹۶۶

شماره ۲ شهرستان شمیران - میدان تجریش - اول خیابان سعدآباد - تلفن ۸۲۶۲۵

شماره ۳ شاهرضا - میدان شهناز - اول خیابان شهرستانی - تلفن ۷۵۷۷۵۵


در مبارزه با شوروی وکشورهای اروپای شرقی :

# چکسلواکی پیروز شد

براتیسلاوا - ۳ اوت - خبرگزاری فرانسه - آسوشیتدپرس - کنفرانس سران ۶ کشور کمونیست اروپای‌شرقی که‌باشرکت چکسلواکی‌دربراتیسلاوا تشکیل‌شده‌بود پس‌از چندساعت پایان یافت و بلافاصله بعد ازآن اعلام گردید که شوروی و ٤ کشور وفادار به آن بارهبران اصلاح طلب چکسلواکی آشتی‌کرده‌اند و پیمان آشتی خودرابا بوسه‌هائی‌که رهبران آنها بر گونه های یکدیگر نهادند مهر کردند . بلافاصله پس از صدور اعلامیه مشترك رهبران شوروی‌وکشور های‌دیگر اروپای شرقی «براتیسلاوا»راترك گفتندورهبران چکسلواکی هم بعد از شرکت در یك میتینك‌عظیم وگفتگو با مردم خود بسوی پراك حرکت کردند .

هنگامیکه اعلامیه نهائی کنفرانس براتیسلاوا بامضا رسید لئونید - برژنف ، الکساندر دوبچك ، لودویك سوبودا ، تودور زیوکف، ولادیسلاو، گومولکا والتر آلبریخت ویانوش‌کادار به بالکن ساختمان کنفرانس آمدند . پرچمهای سرخ باهتزاز درآمده بود وبیست هزار نفر از مردم چکسلواکی علیرغم طوفان شدیدنسبت به دوبچك وسودبودا ابراز احساسات کردند . مردم برای رهبران سایر کشور هاهم ابراز احساسات کردند اما هنگامیکه والتر البریخت روی بالکن آمد مردم برای اوسوت کشیده واوراهو کردند. باید خاطر نشان شود که آلمان شرقی بیش از هر کشور اروپای شرقی با تحولات چك‌اسلواکی مخالفت کرده است .

هاجك وزیر امور خارجه چك - اسلواکی بمحض پایان کنفرانس براتیسلاوا طی‌یك کنفرانس مطبوعاتی گفت درکنفرانس براتیسلاوا هیچگونه پیشنهاد جهت استقرار نیرو های پیمان ورشودر خاك چك‌اسلواکی‌طرح نشد .

وی با لحن جدی اعلام کرد نیرو های بیگانه‌درخاك چك‌اسلواکی‌مستقر نخواهدشدوی‌گفت‌بموجب اعلامیه‌ای که‌بامضاء رسیدنیروهای پیمان‌ورشو مدرنیزه خواهند شد و بهمین منظور بود که‌پرزیدنت سوبودا اخیرا اعلام کرد نیروی دفاعی چك‌اسلواکی باید تقویت شود . وزیر امور خارجه چك- اسلواکی گفت کنفرانس براتیسلاوا نشان داد که اصول جوامع سوسیالیستی خصوصا درمورد عدم مداخله در امور داخلی احزاب‌محترم شمرده میشود . وی گفت مسائل داخلی چك‌اسلواکی در کنفرانس براتیسلاوا مطرح نشد .

هاجك افزود در کنفرانس براتیسلاوا تصمیم گرفته‌شدشورای کومکون (شورای کمك‌های‌متقابل کشور های اروپای شرقی) بزودی تشکیل شود .

وی در پاسخ سئوالی گفت سانسور در چك‌اسلواکی لغو شده و دیگر برقرار نخواهد شد و نیازمند آزادی مطبوعات و رادیو هستیم .

### * اعلامیه براتیسلاوا

در اعلامیه نهائی کنفرانس «براتیسلاوا» که نیمه شب گذشته در پراك منتشر گردید گفته شده است . وضع بحرانی جهان ، فعالیت خرابکارانه امپریالیسم علیه صلح و امنیت ملل و سوسیالیسم ایجاب میکند تصمیمات لازم برای تحکیم وحدت کشور های سوسیالیستی اتخاذ گردد .

رهبران شش حزب کمونیست اروپای شرقی وشوروی این‌اعلامیه را امضاء کردند . در اعلامیه گفته شده است کنفرانس «براتیسلاوا» برای بحث و مذاکراه پیرامون هدفهای جدیدی که تو سعه - سوسیالیسم وجود آنها را لازم می داند تشکیل گردید .

در آغاز اعلامیه گفته شده‌است روز سوم اوت ۱۹۶۸ کنفرانسی‌در شهر «براتیسلاوا» با حضور - نمایندگان احزاب کمونیست ، لهستان ، بلغارستان ، مجارستان، چك‌اسلواکی ، آلمان شرقی و شوروی تشکیل گردید .

**دهها تن شخصیت های‌برجسته** در محیط صمیمانه و با توجه به روح برادرانه‌ای که بین احزاب کمونیست وجود دارد صورت گرفت .

احزاب کمونیست مسائل کنونی جنبش جهانی سوسیالیستی، وحدت جنبش کمونیستی‌رابررسی کردند. در این زمینه ها عقاید مختلف‌ابراز و مبادله شد .

در اعلامیه گفته‌شده است‌پس‌از آنکه طبقه کارگر در کشور های اروپای شرقی قدرت را دردست گرفت یك‌قدرت‌صنعتی بزرك‌بوجود آمد و چهره زندگی روستائی‌تغییر کرد .ضمنا آنکه سطح زندگی‌مردم بالا رفت و هزاران تن ازکارگران نسبت به حیات سیاسی آگاهی‌زیاد یافتند .

شوروی در بنای سوسیالیسم و کمونیسم‌پیروزی های‌قابل‌ملاحظه‌ای بدست آورده است .

در اعلامیه گفته شده است کنفرانس ضمن آنکه تائید نمود هر حزب کمونیستی باید بدون مداخله دیگران مسائل خود را با توجه به شرایط و روحیه ملتش حل کند تائید نمود نباید از نبرد علیه‌افکارسرمایه‌داری وخرابکارانه و نیرو های ضد سوسیالیستی غافل بود .

احزاب برادر معتقدند بایدبطور دائم فعالیت سیاسی طبقه کارگر، دهقان و روشنفکران را افزایش داد .

### ● قرین موفقیت

رادیو پراك در تفسیری پیرامون کنفرانس «براتیسلاوا» گفت :دیدار رهبران شش حزب کمونیست در «براتیسلاوا» قرین موفقیت بود . شوروی‌درك کرده‌است که‌تنها راه سوسیالیسم برای چکسلواکی‌راهی است که حزب کمونیست چك - اسلواکی انتخاب کرده است .

مفسر رادیو پراك در موردمناسبات چکسلواکی و شوروی و مشاجرات اخیر گفت : یك‌سوءتفاهم غم‌انگیز بوجود آمده بود که باید درجهت منافع میان‌کشورهای سوسیالیستی ازبین برود . میثاق ما دردیداری که در براتیسلاوا روی داد تحکیم یافت .

هردو کشور شوروی و چك - اسلواکی از همکاری بین کشور های‌سوسیالیستی‌و احزاب‌کمونیست با توجه به روح اعلامیه‌های‌اکتبر ۱۹۵۴ و ۱۹۶۰ احزاب‌کمونیست دفاع میکنند .

چکسلواکی لازم میداند که از این پس در راه عادی شدن‌مناسبات بین احزاب کمونیست بکوشد وبه مشاجرات پایان دهد .

### * تحکیم پیمان

الردریخ چرینك نخست وزیرچك- اسلواکی طی یك‌مصاحبه مطبوعاتی گفت تا زمانی که ناتو وجود دارد باید فعالیت پیمان ورشو تحکیم یابد . وی افزود در شرایط کنونی ما تصمیم نداریم از قدرت ارتش خود بکاهیم . وی افزود در زمینه اقتصادی لازم است اقتصاد سوسیالیستی جهت مقابله با سرمایه‌داری تحکیم یابد .

### ● اهمیت زیاد

الکساندر دوبچك‌دبیر اول‌حزب کمونیست چکسلواکی‌اعلام کرددر کنفرانس براتیسلاوا در اندك‌زمانی کار مشترك حزبی انجام شد . من اعتقاد دارم سندی که ما امضاء کردیم اهمیت‌زیادی‌در جهت‌تحکیم مناسبات بین‌کشورهای‌سوسیالیستی در زمینه‌اقتصادی،سیاسی وفرهنگی دارد

کنفرانس پیروزی

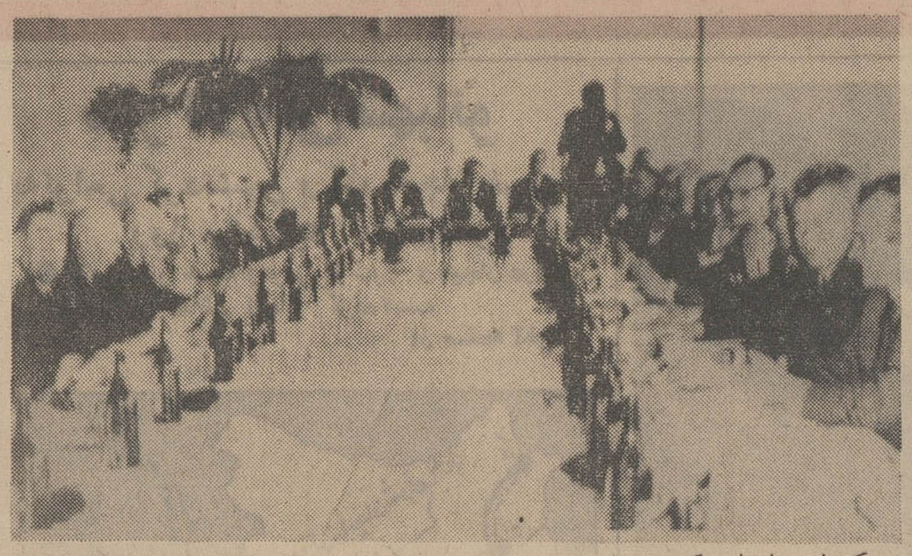

کنفرانس احزاب کمونیست اروپای شرقی در « براتیسلاوا »در حقیقت کنفرانس‌پیروزی‌چکسلواکی بود .زیرا دراین کنفرانس‌تاریخی بود که شوروی و بقیه کشور های اروپای شرقی تائید کردند چکسلواکی میتواند با توجه به‌شرایط خاص خودبر سوسیالیسم برود . دراین عکس که‌از کنفرانس «براتیسلاوا » گرفته شده‌درسمت چپ اسمرکوفسکی رئیس پارلمان‌چکسلواکی ، سوبودا رئیس جمهوری و الکساندر دوبچك دبیر کل حزب کمونیست چکسلواکی دیده میشوند . در سمت راست به ترتیب برژنف ، پادگورنی در عکس دیده میشوند . در کنار هیات نمایندگی شوروی اعضای هیات های نمایندگی مجارستان‌و آلمان شرقی نشسته‌اند .

عکس رادیوئی اطلاعات

## لطفا مزاحم نشوید

مجله «رپرتر» چاپ پراك‌روی جلد شماره اخیر خود تصویر زیبارا با مایو چاپ کرده وزیرآن‌بزبانهای چك- آلمانی- لهستانی و روسی نوشته‌است«لطفامزاحم‌نشوید» رپرتر درصفحه دیگری‌یك‌داستان قدیمی روسی رابطور مصور چاپ کرده است . دراین داستان یك قزاق‌روسی دست نامزدش را گرفته ودرحالیکه آخرین گیلاس ودکا رابسلامتی او مینوشد می گوید : تانیا مامدت زیادی یکدیگر را نخواهیم دیدزیرا من به «مانور» میروم . در صفحه‌دیگر کاریکاتوری‌چاپ شده که دومرد موقربه یکدیگر میگویندمدتی است که‌سوسیالیست‌هستیم‌معذلك بما میگویند در حال رشد .

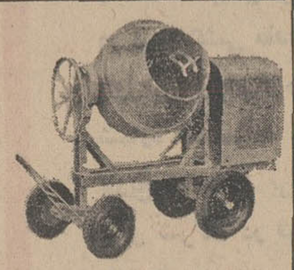

انواع بتونیر از ۱۲۰ الی ۷۵۰ لیتر

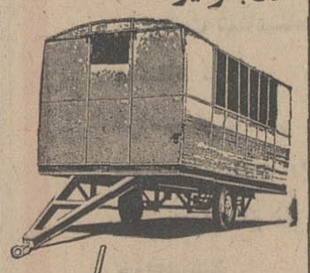

کاروان و تریلر ساده یا کمپرسی

شرکت تولیما

سه راه آذربن تلفن : ۴۳ - ۹۴۲۴۴

مدتی مبتلا به شکم درد بوده و بتمام‌اطباء مراجعه‌و نتیجه‌ای‌نگرفتم بالاخره دربیمارستان پهلوی‌شوشتر بستری شدم و درنتیجه زحمات شبانه‌روزی و حذاقت آقای دکتر حبیبیان بهبود کامل‌یافته وبسلامتی بیمارستان را ترك نمودم . ضمن قدردانی خود و خانواده از زحمات ایشان از وزیر محترم بهداری و مدیر کل محترم بهداری استان خوزستان تقاضای تشویق چنین طبیب شریف را دارم . آ-۲۷۷۸۰

شوشتر - محمدچشم‌سبز

تفسیرسیاسی

# پیروزی چکسلواکی

مبارزه چکسلواکی باشوروی و کشورهای دیگر عضوپیمان ورشو سرانجام‌باپیروزی‌رهبران اصلاح‌طلب چکسلواکی پایان یافت . سندی که دیشب در «براتیسلا » امضاء شددر حقیقت سندآزادی‌چکسلوا لی و تمام مردم اروپای شرقی‌بود. از این پس آنچه اهمیت‌دارد اجرای مفاد این سند است . اگر چکسلواکی همانطور که تصمیم دارد براه‌خودادامه‌دهد و شخصا درباره سرنوشت‌خود تصمیم بگیرد پیروزی دیشب خودراتکمیل خواهد کرد و بروی همه مردم اروپای شرقی راهی میگشاید که به آزادی آنها منتهی خواهدشد . در کنفرانس «براتیسلاوا »رهبران شوروی و چهار کشور دیگر اروپای شرقی چکسلواکی اصلاح طلب را به‌گروه مورد اعتمادخودپذیرفتند در اعلامیه خود «همبستگی شکست‌ناپذیر» بلوك شرق را اعلام کردند همزمان بااین‌نیروهای شوروی کلی‌چکسلواکی‌راتخلیه کردند و بدین‌وسیله بجهان کمونیست وغیر کمونیست یادآوری‌شد که روابط چکسلواکی بادول‌دیگر عضو پیمان ورشو عادی شده است .

آنچه راه«آشتی » راگشود «سازش » دوطرف‌بود امادراین «سازش »چکسلواکی از حق حاکمیت خود مایه‌نگذاشت و برای حفظ حقوق خودسر - سختانه‌ایستاد . رهبران چکسلواکی برای آنکه تمام رشته‌های پیوند باشوروی و پیمان ورشو قطع نشود اصول زیر را پذیرفتند .

۱ -چکسلواکی درسیاست خارجی به تنهائی‌عمل نخواهد کرد بلکه همگام با دول‌عضو پیمان ورشو برای هماهنگی عملیات بین‌المللی‌اقدام خواهد نمود .

۲- همکاری اقتصادی بین‌دول کمونیست براساس دوجانبه وچندجانبه بخصوص ازطریق «کومکن» گسترش خواهد یافت .

و یك کنفرانس عالی‌اقتصادی درآینده‌نزدیك تشکیل‌خواهد گردید .

۳-چکسلواکی نظرشوروی را پذیرفت که بحران خاور- میانه نتایج سیاست‌تجاوز - کارانه محافل حاکمه‌اسرائیل می باشد .

٤- همه‌شرکت کنندگان قول دادند کمك های لازم را به خلق ویتنام در مبارزه عادلانه‌شان علیه مهاجمین امریکائی بکنند .

٥- فعالیت روزافزون نیرو های انتقامجودرآلمان مستقیما امنیت کشور های سوسیا - لیستی را بخطر انداخته‌است و دولت آلمان شرقی‌از کمك مصممانه همه کشور های‌عضو بلوك شرق برخوردار خواهد شد .

٦-فعالیت‌های تجاوزکارانه نیرو های امپریالیست در امریکا . آلمان غربی وسایر کشور ها بار دیگر اهمیت پیمان ورشورا آشکارمیسازد. و نقش آن رادر حفظ‌وحمایت از موفقیت های سوسیالیسم نشان میدهد . با موافقت با این شش نکته اصلی بود که چکسلواکی‌باردیگر به‌اردوگاه کشور های سوسیالیستی پذیرفته شد .

در مقابل آن شوروی وکشور های دیگر اروپای شرقی‌قول دادند که‌راه مستقل‌چکسلواکی را بسوی سوسیالیسم و آینده تحمل کنند .

# چهارمین سال جنگ هوائی ویتنام

سایگون - در روز چهارمین سال آغاز نبرد هوائی امریکا بر ضد ویتنام شمالی ارتش امریکا اعلام کرد که دیروز دو هواپیمای دیگر امریکا برفراز ویتنام شمالی‌سرنگون شدند.

جزئیات این سقوط افشا نشده اما اعلام گردیده تعداد هواپیما های سرنگون شده امریکا برفراز ویتنام شمالی در مدت ٤ سال دیروز از۸۷۳ به ۸۷۵رسید این دوهواپیما دراستان ساحلی ویتنام‌شمالی سرنگون‌شده‌اند و خلبانان آنها بدلایل امنیتی فورا نجات داده نشدند .

# مائوتسه‌تونك به پاکستان میرود

راولپندی - ۱۳اوت - خبرگزاری فرانسه - ارشد حسین وزیر امور خارجه پاکستان امروز صبح بسوی پکن رفت . او مدت‌یکهفته بطور رسمی در چین کمونیست بسر خواهد برد. این نخستین بار است که ارشدحسین به پکن سفر میکند و هدف این سفر تحکیم مناسبات دوستی بین دوکشور است . گفته میشود ارشد حسین از آنجهت به پکن سفر کرد تا پاسخی‌به نیرو های چپ در داخل پاکستان‌داده شده باشد . آنها دولت کنونی را انتقاد میکنند که مناسباتش با چین رو به سردی است .

ارشد حسین در راه سفر به پکن در شهر داکا اعلام کرد ضمن‌ملاقات با مائوتسه‌تونك و چوئن‌لای‌از آنهابرای سفر به پاکستان دعوت میکند.


## بورس برای دیپلمه‌ها

انجمن فارغ‌التحصیلان دانشگاههای بیروت

بورس تحصیلی برای‌دانشجویان دیپلمه دردانشگاه آمریکائی بیروت تخصیص داده است .

علاقمندان میتوانند برای نامنویسی وکسب اطلاع ٤٫۳۰ تا ۷٫۳۰ عصر بدفتر انجمن واقع در شاهرضا- کاخ شمالی - شماره ۸ مراجعه فرمایند. آ-۲۷۸٦٤

## دبستان و دبیرستان صدیقه دولت‌آبادی

با تشکیل گروه فرهنگی درسال جدید باشرکت دبیران‌مجرب (بانوان خزانه ، بهروز ، تاجی ، دکتر اقبال طاهری ، عظیمی و آقایان پورفتحی ، دکتر رضوانی ، شیخ‌یزدی ، مهرداد) و آموزگاران آزموده نامنویسی می نماید کلاس های تهیه برای کودکان کمتر از ٦ سال و دبستان دخترانه پسرانه با تدریس کامل زبان انگلیسی دایر است .

نشانی : شاهرضا بین کالج و پهلوی تلفن ٦۸۷۸۰

وسیله ایاب ذهاب آماده است و دفتر ثبت‌نام همه روزه صبح‌ها نام نویسی می نماید .

آ-۲۷۵۱۰

## دبیرستان دخترانه- کودکستان- دبستان فردوس برین

باهمکاری مربیان ومعلمان ایرانی وخارجی برای‌سال تحصیلی دوره تابستانی ثبت‌نام مینماید وسیله آمدورفت مهیا است .

آدرس- خیابان پهلوی- کاوسیه خیابان بهرون‌تلفن ٦۲۵۸۵٤ آ-۲۷۸۷۲

## پانسیون کودکان انجمن فرهنگی پروین

برای کودکستان و دبستان روزانه و شبانه روزی در باغ‌زیبای سی‌هزار متری واقع در تهران‌نو خیابان مازندران بامربیان آزموده ومدرن‌ترین وسائل تحصیلی بازی غذای گرم وماشین ثبت نام میشود تلفن ۷۸۷۷٤ آ-۲۵۲۹۰

سازمان آموزشی

## دبیرستان حکیم الهی

گروه علوم تجربی - آقایان : بهتاش - محمد پاکروان - پورملکی - دکتر مختار تبریزی احمد زرگری - زهتاب - محمد شاهین - وامقی

گروه علوم ریاضی - آقایان : بهنیا - شاهدی - طاهری - جلیل‌اله فراگزلو - محسن‌زاده

گروه علوم اجتماعی - آقایان : آزوین - حیدری - زنهاری - قبله

گروه ادبیات فارسی - آقایان : دکتر خبره‌زاده - حبیب‌اله راد - عباس مصباح‌زاده

گروه زبان انگلیسی - آقایان : عبدالعلی جمشیدی - دکتر هدایت‌اله حکیم‌الهی صراف - فراگیش - پرویز گرجی

خیابان شاهرضا - اول ایرانشهر تلفن - ٤۳۱۲۹

# قرارداد دفاع مشترک بین جمهوری یمن و یمن جنوبی

عدن- یمن‌جنوبی که‌قیام سختی درمرز های شمالیش جریان دارد امروز از همه سربازان قدیمی‌دعوت کرد به‌سر کار و خدمت بر گردند رادیو عدن از قول فرمانده ارتش ازهمه سربازان سابق خواست‌چون به‌خدمت آنها احتیاج‌است درمیدان های فوتبال شهر جمع شوند و اسلحه دریافت کنند و به‌میدان جنك بروند .

قیام در یمن جنوبی که‌در آن عناصر ناسیونالیست و هواداران سلطان های مخلوع باهم شرکت دارند سخت‌ترین‌بحران‌این کشوردر عرض چندماه موجودیت مستلانه‌آن است‌دولت ادعا میکند که‌شورشیان از عربستان سعودی و هواداران‌امام یمن پول واسلحه دریافت میکنند.

**توافق کردند**

اعلامیه مشترکی که توسط دو دولت جمهوری یمن و یمن جنوبی صادرشد حاکی است که‌در یمن توافق کرده‌اند نقشه‌های‌دفاع نظامی خویش راعلیه‌هجوم‌خارجی هماهنك سازند وبه‌یکدیگر در برابر تهدید های داخلی کمك کنند این اعلامیه که همزمان در صنعا وعدن منتشر شد بدنبال مذاکرات سیف ظلی وزیر خارجه‌یمن جنوبی‌با جمهوری یمن صادر شده است .

دوجمهوری یمن‌درمسائل نظامی اقتصادی ،بازرگانی، امنیتی و حمل ونقل سیاسی همکاری خواهند کرد تاعناصر ضد انقلابی را در خاك یکدیگر ضعیف واز ادامه فعالیت منصرف سازند کارشناسان طرح یك قانون استرداد متهمین رابین‌دو یمن میریزند تاکسی نتواند از یك کشور بکشور دیگر بگریزد .سیف ظلی دربازگشت به عدن در یك کنفرانس مطبوعاتی گفت دولت‌یمن موافقت کرده اجازه ندهد عناصر ضد یمن جنوبی از شهر های صنعا وتعز پایتخت های دوگانه جمهوری یمن استفاده کند وسلطان احمد فضلی‌و پرنس عبدل بن‌حسین راکه متهم به‌خرابکاری هستند به دولت یمن جنوبی تحویل دهد .

## تظاهرات ضد کمونیستی ترکیه

استانبول -۴۰هزار نفر ازمردم ترکیه برای مقابله با تظاهرات ضد امریکائی که اخیرا درشهر استانبول برپا گردید علیه کمونیستها تظاهرات کردند .

تظاهر کنندگان در میدان دانشگاه استانبول اجتماع کرده و شعارهائی در دست داشتند ازجمله:

سوسیالیست ها دروغگو هستند ، تنها راهی که‌باید دنبال شود اسلام است .

تظاهر کنندگان که بیش‌از چهل هزار نفربودند دست چپی‌ها رانوکران امپریالسم سرخ معرفی کردند .

یك تظاهرات ضد کمونیستی دیگر در شهر قونیه برپا گردید .

## دودستگی درسازمان نجات‌فلسطین

بیروت- اعلامیه‌ای که‌در بیروت منتشرشد نشان میدهد که‌دودستگی ونفاق‌جدی بین جناح سیاسی و نظامی‌سازمان نجات فلسطین پدید آمده است .

اعلامیه جناح نظامی از سیاستمداران میخواهد که‌از مداخله در امور ارتش خودداری کنندوازشورای‌اجرائیه سازمان طلب‌کرده است که فرمان ۲۹ ژوئیه خود را دایر برتغییر فرمانده‌ارتش نجات‌فلسطین لغو کند .

اعلامیه همچنین خاطرنشان کرده که اعمال مداخله آمیز سیاستمداران ممکن است منجر به انحلال ارتش فلسطین شود وراه رابرای قبول‌حل سیاسی مسئله فلسطین که‌از طرف مردم مردود شناخته شده بگشاید .

## عراق ازفرانسه میراژ نمی خرد

بیروت -اسوشیدپرس . امروز گفته شد که دولت عراق‌قصد دارد قرارداد خرید ۵۰ هواپیمای میراژ از فرانسه را لغو کند. منابع دیپلماتیك عراق گفتند که عراق پس از لغو این قرار داد سعی‌می کند هواپیماهای جنگی مورد نیاز خودرااز منابع دیگر و احتمالا از انگلستان و شوروی تهیه کند .

در قراردادی که بین فرانسه و عراق برای فروش ۵۰ هواپیمای جت میراژ بسته شد افزایش‌سالانه سه در صد بر قیمت هواپیما ها پیش بینی گردیده است .

باتوجه به افزایش حقوق کارگران فرانسوی بعداز حوادث اخیر این کشور گفته میشود که عراق ۴۵ میلیون دلار بیشتر از آنچه در آغاز قرار بود ،باید بابت قیمت هواپیما ها بپردازد . ظاهراافسران نیروی هوائی عراق از هواپیماهای میراژ زیاد راضی نیستند .

افسران عراقی بیشتر طرفدارهواپیما های میك شوروی هستند .

# در کنگو کودتای نظامی شد

آلفونس ماسامبا- دبا
رئیس جمهوری کنگو که‌سرنوشتش نامعلوم است .

برازاویل - رویتر - ارتش کنگو (برازاویل) امروز قدرت را بدست گرفت و از ستوان «اگدستین پوبنه» وزیرسابق دفاع خواست که بجای الفونس ماسامبادبا رئیس جمهوری بعنوان رئیس جمهوری جدید مشغول کار شود . مارتین نگوآبی فرمانده هنك چترباز نیز بعنوان فرمانده جدید ارتش ملی انتخاب گردید .

کودتای نظامی کنگو(براز اوایل)دو روز پس از آنکه رئیس جمهوری‌کنگو پارلمان را منحل کرد و دفتر تنها حزب سیاسی کشور را بست روی‌داد. کنگو (برازاویل) همسایه کشور کنگو (کینشازا) است و فقط یك رودخانه آنها را از هم جدا میکند. چهارروز قبل«سروان‌نگوآبی» که‌حال‌فرمانده کل‌ارتش‌شده توسط ژاندارمها دستگیرشد.

اما کمی بعد چتربازان کنگو به اردوی‌ژاندارمهاحمله بردند وفرمانده خود را آزاد کردند . هنوز معلوم نیست که رئیس جمهوری کشته شده یا فرار کرده است زیرا دراعلامیه‌ای که‌امروزازرادیو برازاویل و از طرف «صدای انقلاب کنگو» خوانده شده گفته‌می‌شد از ستوان «پوبنه» تقاضا گردیده که کار ریاست جمهوری را بدست بگیرد زیرا رئیس کشوردیگر وجود ندارد . در اعلامیه ارتش گفته شده که ستوان «لوئی گوما» بعنوان رئیس ستاد انتخاب گردیده زیراکه رئیس‌جمهوری به انقلاب۱۹۶۳خیانت کرده است . تصمیم مربوط به کودتا دیروز در یك جلسه از شورای عالی فرماندهی ارتش که در پایگاه هوائی «مایامایا» در برازاویل تشکیل شده بود گرفته شد . بلافاصله پس از اتخاذ این تصمیم واحد های ارتش شهر برازاویل را تصرف کردند و واحد های تانك کنترل ادارات دولتی، رادیو ، چهار راهها و نقاط حساس شهر را بدست گرفتند . کسانی که از کنگو برازاویل امروز وارد کنگو کینشازا شده اند میگویند که در پایتخت‌تیراندازی‌شدیدی روی داده و در نزدیکی کاخ ریاست جمهوری زدو خورد های شدیدی جریان‌دارد.

دوبار دردوره ریاست جمهوری «دبا» تلاش برای کودتا بعمل آمد اما او توانست با ۲۰۰ سرباز کوبائی که در استخدام داشت خود را نجات دهد.

در ژوئن ۱۹۶۶ نیرو های ارتش بعضی از افسران عالیرتبه خود را بازداشت‌کردنداما کارشناسان‌کوبائی کاسترو که‌برای‌تربیت ارتش‌برازاویل در این کشور هستند قیام راسرکوب کرده ماسمبا، را نجات دادند .

در ماه مه امسال وقتی ماسمبا، در خارج از کشور بود کودتای دیگری بر ضد اوشد و جالب‌اینکه این کودتا توسط ستوان پوینه که‌امروزبرضد سمبا بپا خاسته سرکوب گردید .

از زمان آخرین کودتا پیوسته بین «ماسمبا» و سران ارتش اختلاف نظر وجود داشت ماسمبااعلام‌کرد که‌انجام انتخابات کشور را به هرج و مرج هیجان نفاق ونفرت سوق میدهد.

و وی قصد دارد با صدور فرمان حکومت کند تا آنکه دیروز بالاخره ارتش اورا خلع کرد .

**اخبار کوتاه**

**ژنو-** روزنامه«تریبون‌دژنو» درشماره امروز خود گزارش داد که سوفیالورن ستاره‌معروف‌سینما درانتظار «حادثه‌مسرت بخشی» است .

این روزنامه نوشته است که باحتمال زیادبانو «کارلوپونتی» در آوریل سال ۱۹۶۹ فرزندی بدنیا خواهد آورد .

سوفیالورن اکنون مدتی‌است در منطقه خوش آب و هوائی‌در سویس زندگی می‌کند .

**واشنگتن -** جمعیت آمریکا در سال ۱۹۶۸ به‌دویست میلیون و ۲۴۸ هزار نفر بالغ شده است که نسبت بسال ۱۹۶۷ دومیلیون و۱۳۸ هزار نفر زیادتر است .

دراین‌مدت۳میلیون وششصد هزار کودك جدید بدنیا آمده، ۴۴۳ هزار نفر بامریکا مهاجرت کرده‌اند و یك میلیون ونهصد هزار نفر نیز بدرود زندگی گفته‌اند .

از سال ۱۹۴۵ این کمترین رقم افزایش جمعیت در امریکا است

**هنك‌کنك -** خبرگزاری‌چین کمونیست رهبران شوروی را از اینکه موسیقی جاز را در آن کشور رواج میدهندبشدت مورد حمله قرار داده نوشته است : اکنون از سراسر شوروی صدای این موسیقی نفرت‌آور و ناهنجار بلند شده است درحالیکه این‌گونه آلات موسیقی را در کشور های کمونیستی‌بایدبه زباله‌دان ریخت .

خبرگزاری چین کمونیست اضافه کرده است که تجدیدنظر طلبان در موسیقی نیز مانند سیاست ازغرب پیروی می‌کنند.

**میلان -** خلبان هواپیمای شرکت هواپیمائی «آل‌ایتالیا» که‌دیروز در نزدیکی میلان واژگون شد جریان حادثه را بخبرنگاران توضیح داد وگفت‌یك موج‌شدید جریان هوا باعث شد که‌هواپیما بطرف زمین کشانیده شود .

در این هنگام هواپیما در ارتفاع ۵۰۰ متری از رم‌بطرف مونترال پرواز میکرد و قرار بود طبق برنامه برای مدت کوتاهی در میلان توقف کند.در این حادثه از ۹۵ نفر مسافر و سرنشین هواپیما تنها ۱۲نفر کشته شدند و بقیه با زخمهای سطحی از خطر نجات یافتند .

**عمان -** یك‌مقام مطلع در عمان فاش کرد که‌بهجت‌تلهونی نخست‌وزیر اردن از روز ۳۱ ژوئیه در بیمارستان بستری شده است. تلهونی فردا برای یك‌استراحت پانزده روزه‌عازم بیروت خواهد شد یك سخنگوی دولتی گفت که بهجت تلهونی نخست‌وزیر۶۳ ساله اردن بیمار نیست تنها پزشکان بوی توصیه کرده‌اندکه بعلت خستگی زیاد مدتی باید کاملا استراحت کند .

**کیپ‌تاون -** پروفسور بارنارد ضمن نطق کوتاهی که‌دریك پرورشگاه کودکان یهودی در کیپ تاون ایراد کرد بشدت دوچار هیجان شد وبی اختیار گریست .

قهرمان پیوندقلب گفت‌اکنون دیگر زمان اردوگاه های کار اجباری سپری شده و ما قلب یك سیاه‌پوست را درآورده در سینه یك یهودی قرار داده‌ایم واین بیمار را با سرومی که در آلمان ساخته شده نگهداری و معالجه کرده‌ایم .

دراین هنگام دستهای‌پروفسور به لرزش درآمد و قطرات اشك بدورچشمانش‌حلقه زدولی‌خیلی زود باعصاب خود مسلط شد.

سردخانه
ثابت ومتحرک
یخ‌سازی
نیم‌تن تا ۱۰۰ تن
سردخانه
کامیون وتریلی
شرکت مدرن تکنیک
تهران- خیابان ایرانشهر- نبش ثریا
تلفن ۶۹۰۵۷

تحفه هند

فانفار
حل سالم برای سرگرمی کودکان

PHILIPS IRAN
Service
NEW Tel. NO.
49989
68986
PHILIPS
شماره های جدید تلفن
سرویس
شرکت سهامی فیلیپس ایران
۴۹۹۸۹
۶۸۹۸۶

از فردا شب درتراس دیانا
ناتالی وود
رابرت ردفورد
چارلز برونسون

این ملک متروک شده
رنگی - تکنی کالر
شروع سئانسها ۷٫۳۰- ۹٫۳۰ بعدازظهر

برنامه آینده سینماهای
ب.ب - رادیوسیتی
ادئون - نیاگارا -
وآستارا (تجریش)
رمان پرفروش «نورمن‌میلر» نویسنده شهیر آمریکائی بصورت فیلمی موثر و عمیق و کوبنده برپرده سینما جلوه‌گری خواهد کرد

از صبح ۵ شنبه درمولن روژها
فیلمی بمراتب قویتر از هفت‌دلاور
یول برینر
ویرجیلیو تکسیرا
کلودا کینز
جوردان کریستفر
رابرت فولر
جولیان ماتیوس
وارن اوتس

بازگشت دلاور
پاناویژن رنگی
دوبله بفارسی
دراستودیو مولن روژ

سازمان توریستی آپادانا
توریك‌ماهه‌خیال‌انگیز (کت‌دازور)
را با همکاری شرکت هواپیمائی ارفرانس
تقدیم میکند
پاریس ، ژنو ، نیس ، مونت کارلو ، بارسلون ،لندن، هامبورك ، رم (ناپل وکاپری و سورنتو) آتن و بیروت
قیمت ۵۴۸۰۰ ریال نقد یا باقساط ۱۲ تا ۲۴ ماه که شامل هواپیما جت ، هتل خوب با حمام ، صبحانه‌و ناهار ،گردش و ورودیه موزه ها و حتی عوارض فرودگاه ها میباشد .
چهارراه حقوقی- اول‌ایرج- آپادانا‌تلفن ۷۴۸۳۰-۷۵۶۲۰۳
تاریخ حرکت سوم شهریور ماه ۴۷
آ-۲۷۸۶۸

جهنم جنایتکاران
رنگی
باشرکت
استوارت‌ویتمن - جنت‌لی
الینوزیارکر - باری سولیوان
لویدنولن - سوزان دنبرک
محصول برادران وارنر- سون آرتز

این مرد حراج میشود !
زنان زیبا و ثروتمند برای بدست آوردن عشق او بهای گزافی میپرداختند وماجرا از آنجائی آغاز شد که حراج او بپایان رسید !

ازفردا صبح فقط در
سینما پولیدور
رابرت واگنر - انجانت کامر - جیل سن‌جان
و
گامی استاکول
در فیلم پاناویژن رنگی
بهای عشق
"BANNING"
محصول جدید کمپانی معظم یونیورسال

بعد از تماشای «بهای عشق» تصدیق خواهیدکرد که در سالیان‌اخیر هرگز سوژه‌ای باین‌تازگی وفیلمی باین جذابی‌روی پرده نیامده است .

بزودی :
فروزان- ظهوری- داریوش طلائی
درفیلم
سینماسکوپ - رنگی
محصول پارس فیلم
غروب بت پرستان

# رؤسای بانک مرکزی تغییر کردند

عده‌ای از مسئولین و روسای قسمت های مختلف در بانک‌مرکزی ایران‌تغییر سمت دادند. انتصابات جدید بانک مرکزی ایران بدین شرح است:

خانم هما روحی و اقای یداله محمدی بسمت دبیر هیئت‌عامل‌بانک

و آقایان علی هزاره و سیاوش ابراهیمی‌بسمت مشاوربانک، احمد کورس رئیس بررسی‌های‌اقتصادی، سیروس توفیق رئیس اداره نظارت ارز، بهمن همایون رئیس اداره آمار اقتصادی، اسداله کریمی رئیس اداره خدمات اداری، پرویز گرجستانی، احمد جالینوسی، صلصالی بسمت بازرس بانک ها، علیرضا هدایت بازرس اداری، اذینی‌فر رئیس اداره نشراسکناس، عبداله طاهری کفیل‌اداره‌اعتبارات،

احمد نعمت‌الهی رئیس اداره بازرسی اداری، جمال حدادرئیس اداره کار گزینی، حسین‌زعیم کفیل اداره جلب سرمایه های خارجی، شاهپور سمیعی‌معاون‌اداره خدمات اداری، علی زیادلو و احمدتاج‌زاده‌سمت بازرس، مسلم‌بن رضوانی معاون اداره مالیات ریالی

# سفیر مخصوص رئیس‌جمهوری کره‌عازم نوشهر شد

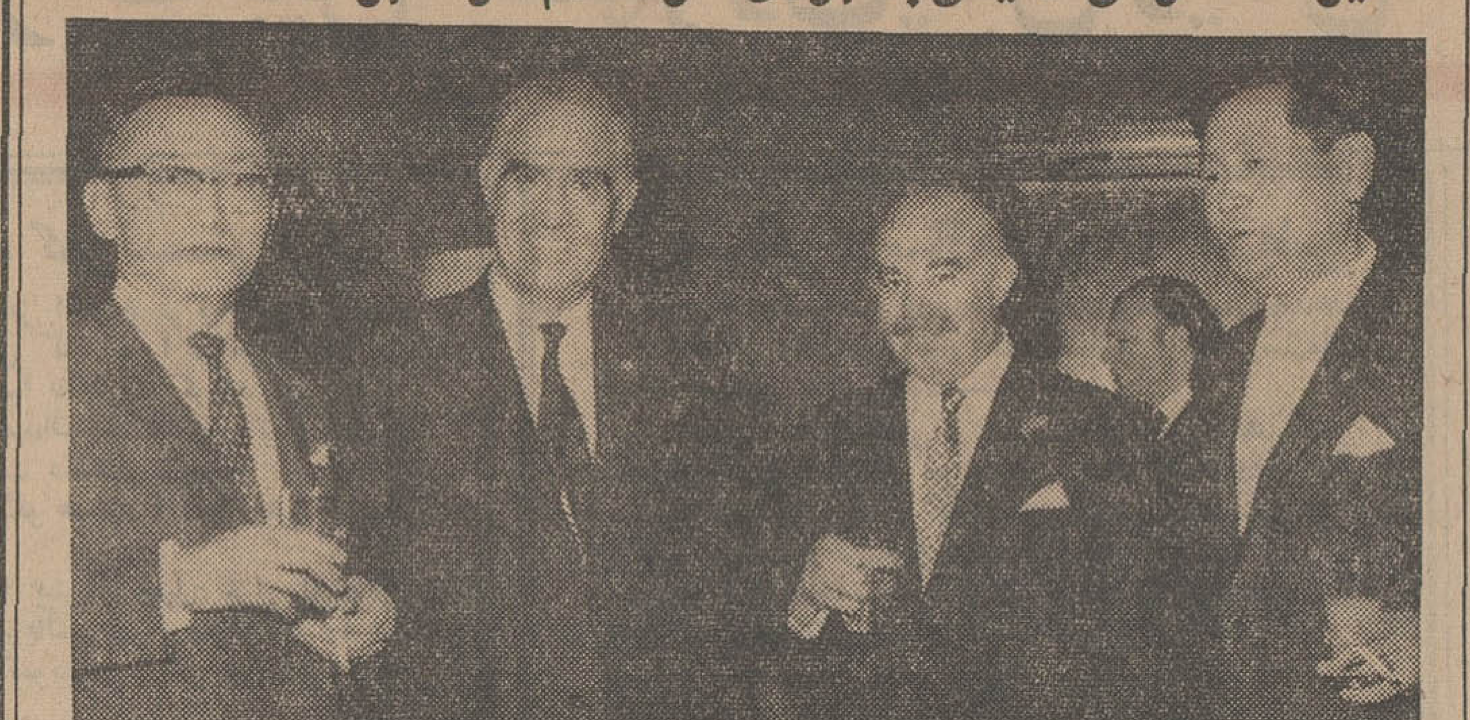

از راست به چپ اقایان سوك چان‌لو سفير كره، عبدالحسين حمزاوی معاون مطبوعاتی وزارت خارجه، دکتر منوچهر اقبال‌مدیر عامل شرکت نفت و جان کیوپارك سفير مخصوص رئيس جمهوری كره در میهمانی دیشب سفیر کره‌در هتل‌هیلتون

«جان کیوپارك» سفیرمخصوص رئیس جمهوری کره که بایران امده‌است بامداد امروز برای شرفیابی بحضور شاهنشاه رهسپار نوشهرشد.

دیشب از طرف «سوك‌چان‌لو» سفیر کره در دربار شاهنشاهی ضیافتی‌بافتخار سفیر مخصوص کره در هتل هیلتون برپابود که در ان جمعی از شخصیت های مملکتی و سفیران کشورهای خاورمیانه که مورد بازدید سفیر مخصوص کره قرار خواهدگرفت حضورداشتند.

مناسبات‌ایران و جمهوری کره متجاوز از یکسال قبل باتاسیس سفارت کره درتهران افزایش‌یافت و«سوك‌چان‌لو» بسمت اولین سفیر کره در ایران به‌تهران امد.

ایران در کره دارای سفارت جداگانه‌ای نیست‌وامور مربوط‌به کره درسفارت‌ایران در توکیوحل و فصل می‌گردد.

دولت کره جنوبی‌نسبت به‌تاسیس نمایندگی مستقل سیاسی در آن کشور اخیرا بدولت ایران فشار آورده‌است و مقامات‌وزارت خارجه از چندی قبل سرگرم بررسی این مسئله‌اند.

سفیرمخصوص ریاست جمهوری کره که در عین حال رئیس‌اداره روابط خارجی مجلس ملی کره نیز میباشد، ضمن دیدار ازایران و دیگرکشور های خاور میانه‌پیام رئیس‌جمهوری کره راتقدیم‌رهبران کشور های مورد بازدید خواهد کرد و در راه توسعه کره‌باکشور های خاورمیانه مذاکراتی صورت خواهدداد.

# دولت برای خانه‌سازی ۱۰۰ میلیون تومان

این وام بوسیله شرکتهای سهامی زراعی و ددجاهائیکه شرکتهای زراعی وجود نداشته باشد بوسیله شرکتهای تعاونی روستائی در دسترس زارعین قرار خواهد گرفت با اجرای این طرح در ساختمان‌خانه و بناهای روستاها تغییرات‌عمیقی بوجود خواهد آمد و متقابلا قسمتی از پس‌اندازهای روستائیان همراه وام وزارت آبادانی و مسکن بمصرف سرمایه گذاری در رشته ساختمان خواهد رسید.

طرح‌فوق پس از تصویب آئین نامه‌ها و مقررات لازم بموقع اجراء درخواهد آمد.

بقیه ازصفحه آخر

**ساختمان نمونه**

وزارت آبادانی و مسکن قبل‌از توزیع وام تصمیم گرفت بر اساس آب و هوا و مصالح‌ساختمانی‌موجود در هر محل، ساختمان نمونه‌ای در هر منطقه بسازد. این ساختمان ضمن دارا بودن‌تمام‌مزایای‌بهداشتی منطبق با آب و هوای محل هم خواهد بود و در آن از مصالح ساختمانی موجود در محل استفاده خواهد شد.

مثلا در مازندران و گیلان که آب و هوای آن رطوبتی و بارانی است ساختمان طوری ساخته خواهد شد که قدرت مقاومت لازم را داشته باشد. از آنجائیکه دراین مناطق چوب و بعضی دیگر مصالح بیشتر و ارزانتر از مناطق جنوب کشور موجود است برای ساختن خانه از مصالح فوق بیشتر استفاده میگردد تاکنون‌درحدوده‌ده«ساختمان نمونه» طرح‌ریزی شده که قرار است هر یك از آنها در آینده در یکی از دهات پر جمعیت ساخته شود تا روستائیان باتوجه به این نمونه‌ها، خانه‌های خود رابنا کنند.

**تغییر درو پنجره**

برای تعمیر و تکمیل خانه‌های موجود روستائی نیز طرحی تهیه شده است که بموجب آن وزارت آبادانی و مسکن حاضر است مقداری از اعتبار تعمیر و تکمیل خانه را که اکثرا برای تغییر درو پنجره خانه‌های روستائی فعلی است، تامین کند. در این مورد علاوه بر مبلغی وام، طرح تعمیرو تکمیل را هم مامورین وزارت آبادانی و مسکن خواهند داد.

وام‌های مزبور از طرف بانك رهنی در نقاطی که این بانك شعبه‌داشته باشد و از طرف بانك كشاورزی در نقاطی که بانك رهنی شعبه نداشته باشد پرداخت خواهد شد.

## هوای تهران بشدت مرطوبی شد

هوای تهران امروز صبح٦درجه خنك شدولی چون رطوبت هوا زیاد است تغییر درجه حرارت هوا و خنکی ٦ درجه محسوس نیست.

هواشناسی امروز اعلام کرد که هوای تهران بشدت مرطوبی است و نم نسبی هوا از ۱۷ درصد به ٤۲ درصد رسیده است. بهمین علت با این که صبح امروز هوای تهران نسبت به روز قبل ٦ درجه خنك شده است باز هم خنکی هوا از ٤ درجه بیشتر محسوس‌نیست.

# پرندگان از هوای تهران فرار میکنند!

**پرندگان ازآلودگی هوای‌تهران میگریزند و سگ ها و گربه های ولگرد نیز بهمین علت از مرکز تهران بسوی محلات حومه تغییر مکان داده‌اند!**

موضوع فرارحیوانات وپرندگان آزاد از هوای آلوده مرکزتهران توسط کارشناسان سازمان دفاع غیرنظامی که روی آلودگی هوای تهران مطالعه میکنند کشف شده است.

کارشناسان مزبورضمن‌مطالعات مداوم خود درباره میزان آلودگی هوای تهران به این‌نتیجه‌رسیده‌اند که چند سال است پرستو ها به تهران نمی آیند و سگ ها و گربه های شهر بتدریج‌از محلات‌مرکزی شهربمحلات‌حومه که‌محصوصاآب‌و هوای بهتری دارد نقل مکان کرده‌اند ودر دو سال اخیر ازتعداد گنجشك ها و کلاغ های تهران نیز کاسته شده است. درصورتی که پرندگان مزبور درمقابل آب وهوای بد مقاومت بیشتری دارند!

برای جلوگیری‌از آلودگی‌هوای تهران از سال‌ها قبل مطالعاتی‌انجام میشود واقداماتی نیز در این زمینه صورت گرفته‌است لیکن‌با افزایش شدید تعداد وسائط نقلیه آلودگی هوا بیشتر شده و ایجاد فضای‌سبز فعلا تنها راه جلوگیری‌از آلودگی بیشتر است.

**فرماندهی ملی شورای انقلاب عراق اعلام داشت:**

# حکومت بغداد طرفدار صلح با کردها است

بغداد - ۳ اوت - خبرگزاری فرانسه - فرماندهی شورای انقلاب عراق اعلام داشت که رژیم جدید عراق متعهد میشودمفاد قراردادی‌را که‌سابقا تعیین کرده و دولت مرکزی برای پایان دادن بجنگ در مناطق شمالی کشور امضاء شده است بموردااجرابگذارد. رژیم‌جدید عراق طرفدار صلح با کردهااست در اعلامیه فرماندهی شورای‌انقلاب که از رادیو بغداد پخش شد تصریح گردیده‌است که‌این‌قرارداد بین‌دولت عبدالرحمن البزاز و نمایندگان ملامصطفی رهبر عشایر امضاء شده و شامل دوازده ماده از جمله‌شناسائی ناسیونالیسم کرداست

در دولت فعلی عراق بریاست ژنرال حسن‌البکر دوتن از شخصیت های کرد که نسبت به‌جناح طرفداران‌ملامصطفی وفادار هستند عضویت دارند.

در قرارداد بین دولت عراق و نمایندگان کرد که در ژوئن سال ۱۹٦٦ امضاء گردیده علاوه بر شناسائی ناسیونالیسم کرد زبان کردی نیز بعنوان زبان رسمی در ایالاتی که اکثریت ساکنان آنها را اکراد تشکیل میدهند شناخته شده است.

# قلعه‌ای مربوط به دوران قبل ازاسلام

## ضمن‌حفاری درنزدیکی سرخس کشف‌شد

*** این قلعه استراحتگاه قاصدها و کاروانیان‌بوده است**

آثار یك قلعه عظیم که گفته میشود بدوران قبل از اسلام تعلق دارد در ناحیه شارلخ واقع در ٤۱ کیلو متری جاده سرخس، باجگیران کشف شد.

خبرنگار مادر مشهد که این گزارش را اطلاع‌داد اضافه کرد: یکی‌ازکشاورزان هنگام حفاری در منطقه شارلخ متوجه آثار این قلعه شد و جریان را به مامورین اطلاع‌داد هم اکنون اکیپی از ماموران اداره حفظ آثارباستانی مشغول کاوش و تحقیق دراین زمینه می باشند.

قلعه مذکور در کنار جاده معروف «ابریشم» که قبل از اسلام از سمرقند به نیشابور کشیده شده بود واقعست و در کتاب تاریخ تمدن اسلام ازاین جاده یاد شده است بنا باظهار مامورین باستان شناسی، احتمالا این قلعه به قاصد ها و چارپا داران و اشخاصی که‌با چارپایان ازشهری به‌شهردیگرمی رفته‌اند اختصاص داشته است.

# کردهای عراق ازفرانسه کمک‌خواستند

پاریس - یونایتدپرس - رهبر کردهای عراق امروز نامه‌ای به دولت فرانسه نوشت وطی آن از آن دولت خواست که از درخواست کرد های عراق برای‌بدست آوردن خود مختاری حمایت کند.

«امیر کامران بدرخان» رهبر کرد های عراق این درخواست را طی نامه‌ای به«میشل دبره» وزیر خارجه پس‌از آنکه‌دولت‌فرانسه‌ازحکومت تجزیه‌طلب بیافرا» حمایت کرده‌به عمل آورده است.

«امیر کامران‌بدرخان» در نامه خود یادآوری کرده که کردها خواهان استقلال کامل نیستند. آنها فقط خودمختاری میخواهند. «بدرخان»در نامه خودنوشته است از وقتی که دولت فرانسه حمایت خودرا از حکومت «بیافرا» اعلام داشته تمام کردها نگاه‌های خود را بسوی فرانسه دوخته‌اند. «بیافرا» ایالتی از ایالات فدراسیون نیجریه در افریقا است که از یکسال قبل بر دولت مرکزی شوریده و حکومت مستقل تشکیل داده است.

ناظران سیاسی، بعید می‌دانند که فرانسه به‌تقاضای «امیر بدرخان» توجه کند زیرا فرانسه در عراق منافع نفتی دارد و احتمال نمیرود که با صدور یك اعلامیه در مورد کرد ها عراقی ها را بخشم آورد.

# جرثقیل راه آهن برق شهرری را قطع کرد

شرکت برق منطقه‌ای تهران‌اعلام کرد: بعداز ظهر دیروز یکی از جرثقیل های راه اهن هنگام‌عبور از زیر خط هوائی شصتو سه‌هزار ولتی برق فرح اباد شهر ری در قسمت غرب پل سیمان با خط مذکور برخورده و انرا قطع می نماید. در نتیجه برق تپه سیف و قسمتی از شهر ری خاموش‌می گردد که بلافاصله ماموران‌شرکت برق منطقه‌ای برای مرمت خط مزبور اقدام مینمایند. در حال حاضر برق تپه سیف و برق‌قسمت هائی از مناطق خاموش شده‌اصلاح و تابعد از ظهر امروز خاموشی بکلی برطرف خواهد شد.

**بشارت و دعوت**

باکمال افتخار انجام کار ساختمان جدید**حسینیه بازار آشتیان و کتابخانه و قرائت خانه عمومی** آن‌رابه اطلاع‌همشهریان‌گرامی‌وعلاقمندان **بپیشگاه مقدس** حسینی (ع)خصوصا آقایان محترمی که دراین باره کمك‌مالی نموده‌اند رسانیده و تقاضا میشود که**درمراسم افتتاح آن** که‌روز جمعه ۱٤ جمادی‌الاولی (۱۸مرداد)در ساختمان مزبور برگزار میشود شرکت فرموده و علاوه برمشاهده ساختمان مجلل و باشکوه دینی از بیلان دریافتی‌وهزینه‌آن‌مطلع شوند مزید تشکر خواهد بود.

آ-۱٤٥۱۱ **ابوالقاسم دانش آشتیانی**

# دانشگاه مشهد ۷٦۰ داوطلب می پذیرد

*** تاکنون بیش از چهارده هزار نفردرکنکوردانشگاه مشهد ثبت‌نام کرده‌اند**

بنابگزارش خبرنگار مادرمشهد تاآخر وقت امروز بیش از چهارده هزار داوطلب در کنکوردانشگاه مشهد ثبت نام کرده‌اند. بااینکه دانشگاه مشهد دو رشته زیست‌شناسی و زمین شناسی تاسیس کرده و دو آموزشگاه عالی‌مامائی و پرستاری در شرف تاسیس دارد بااین وجود بیش از هفتصدوشصت دانشجو نخواهد پذیرفت. ازاین عده ۲٥۰ نفر برای رشته های مختلف ادبیات فارسی، ۸۰ نفر پزشکی، ۲٥۰ نفر برای رشته‌های پنجگانه دانشکده علوم، سی نفر برای‌دانشکده دندان پزشکی و یکصد نفر برای تربیت دبیر می پذیرد.

## تقویم اطلاعات

یکشنبه - سیزدهم امرداد ماه ۱۳٤۷ - نهم جمادی‌الاول ۱۳۸۸ - چهارم ژوئیه ۱۹٦۸

### ساعات شرعی

استخراج دکترریاضی کرمانی
اذان صبح ساعت ۳و۳۰ دقیقه
طلوع آفتاب ساعت٥و۱۳دقیقه
ظهر شرعی‌ساعت۱۲و۱۰دقیقه
اذان مغرب ساعت۷و۲٥دقیقه

### برنامه امشب — تلویزیون ملی ایران

۱۸ـــ صفحات درخواستی
۱۸ر۳۰ اعلام برنامه
۱۸ر۳۳ خلاصه اخبار
۱۸ر٤۱ تدریس زبان فرانسه
۱۸ر٥٤ کمپانی خنده
۱۹ـــ بچه‌ها(اخبار، جادوگر ها، مضحك قلمی)
۱۹ر٤۸ واریته
۲۰ـــ سیمای‌اقتصادواجتماع ایران در برنامه چهارم
۲۰ر۳۰ اخبار توام با فیلم های خبری
۲۱ـــ مسابقه درباره یك شخصیت «با همکاری دکتر اردوبادی»
۲۱ر۳٦ قرعه‌کشی ایران ناسیونال
۲۲ر۰۸ گیدئون

### برنامه بامدادی فردا

٦ر۳۰ آغاز برنامه
٦ر۳۲ نیایش
٦ر۳٥ ورزش
٦ر٤٥ مضحك قلمی
۷ـــ موسیقی ایرانی
۷ر۳۰ اخبار
۷ر۳٥ هالیوود وستارگان
۸ـــ پایان برنامه

### برنامه امشب — رادیو ایران

۱۸ـــ اخبار
۱۸ر۰۳ اعلام‌برنامه بخش‌سوم
۱۸ر۰٦ برنامه دهقان
۱۸ر۳۰ موسیقی ایرانی
۱۹ـــ اخبار
۱۹ر۰۳ برنامه‌اقتصادی(امروز در خدمت فردا)
۱۹ر۱٥ شاخه گل
۱۹ر۳۰ ارتش
۲۰ـــ اخبار، تفسیر داخلی
۲۰ر۳۰ موسیقی ایرانی
۲۰ر٥۳ آگهی های تجارتی
۲۱ـــ ادبیات و هنر
۲۱ر۳۰ گل ها
۲۲ـــ داستان شب
۲۲ر۳۰ موسیقی ایرانی
۲۳ـــ اخبار
۲۳ر۰۳ موسیقی کلاسیك
۲۳ر٥۹ پایان بخش سوم

### برنامه امشب — تلویزیون ایران

ساعت ۱۷ اعلام برنامه
ساعت ۱۷ر۰٤ تقویم روز
ساعت ۱۷ر۱۰ فیلم سینمائی-کارتون
ساعت ۱۹ قرعه کشی بانك تعاون و توزیع
ساعت ۱۹ر۳۰ اخبار
ساعت ۲۰ موسیقی کلاسیك
ساعت ۲۰ر۳۰ مردی‌از آنکل
ساعت ۲۱ر۳۰ گوریل ها
ساعت ۲۲ر۳۰ آخرین اخبار
ساعت ۲۲ر۳٥ در خلوت دل
ساعت ۲۲ر٤٥ شهرشادی
ساعت ۲۳ر۳۰ پایان برنامه

### برنامه نیمروز فردا

ساعت ۱۳ آغاز برنامه
ساعت ۱۳ر۰۳ نیازمندیها توام باآهنگهای شاد
ساعت۱۳ ر۱٥ جام جهان‌نما
ساعت ۱۳ر۳۰ فیلم میلیونر
ساعت ۱٤ر۰۰ بی‌صفریك
۱٤ر۳۰ اخبار، پایان‌برنامه

### پیش‌بینی هوا

پیش‌بینی وضع هوای ایران تا ظهر فردا

هوای کرانه‌های دریای‌مازندران قسمتی ابری در بعضی نقاط ابری، همراه با بارندگی.

هوای استانهای بلوچستان، کرمان و سیستان در بعضی ساعات همراه با مقداری ابر، هوای مناطق آذربایجان صاف بتدریج دربعضی‌ساعات قسمتی ابری همراه با باد شدید در سطح زمین.

هوای کرانه‌و جزایر خلیج فارس‌و بحرعمان‌صاف دربعضی نقاط همراه با گرد وخاك

هوای تهران و سایر نواحی صاف در بعضی نقاط غبار آلود وهمراه با لکه‌های ابر خواهد بود.

گرمترین نقطه در ٢٤ ساعت گذشته ایرانشهر با حداکثر ٤٦ درجه و خنکترین نقطه شهر کرد باحداکثر ۳۱ و حداقل ۸ درجه بوده است.

حداکثر درجه حرارت تهران در ٢٤ ساعت گذشته ۳۸ و حداقل ۲۰درجه بوده‌است.

میزان بارندگی از شهرستان گرگان ۲و۳٤ ، بابلسر ۲،رامسر ٤، بندر پهلوی یکدهم میلیمتر گزارش شده است.

ضمنا درجه حرارت تهران نسبت به روز گذشته ۳ تا ٤ درجه خنکتر خواهد شد

### برنامه امشب — تلویزیون آمریکا

۱۸ـــ خلاصه اخبار جهان
۱۸ر۱٥ شرح حال فرانکلین روزولت
۱۸ر٤۰ چهارراه
۱۹ر۰٥ نمایش بزرك
۱۹ر۳۰ خانواده آدامز
۲۰ـــ بونانزا
۲۱ـــ خلاصه اخبار
۲۱ر۰٥ کاخ هالیوود
۲۱ر٥٥ فیلم سینمائی

**روزنامه فردا**
چهارشنبه‌ها منتشر میشود

## کودکستان و دبستان ملی‌احسان

**زیرنظرسیده احسان مرتضوی**

درسال تحصیلی ٤۸-٤۷ همه روزه صبح وعصربرای کلاسهای اول تا ششم ثبت نام مینماید.

نشانی: خیابان آیزنهاور جنب دارائی ناحیه ۱ کوچه معصومی تلفن ۹۳۹۳۱

## سینمابولوار

خیابان بولوار
مقابل پارك فرح
تلفن ٦۰۲۹۲

**از همین هفته نمایش میدهد**

« غول‌آسا!... اعجاب آور!... دیوانه‌کننده!
اثری‌که یکبار دیدن بـرای آن‌کافی نیست » **مجله تایم**

**الیزابت تیلور ریچارد برتن رکس‌هاریسون**
درنقش کلئوپاترا درنقش مارك‌انتونی درنقش ژولیوس‌سزار

پدیده ٥۰ میلیون دلاری کمپانی فوکس قرن بیستم

# کلئوپاترا

ساخته‌شده بطریقه: تاد. آ. او- رنگی دوبله‌بفارسی

سایر هنرپیشگان: پاملابراون - جرج‌کول - هیوم‌کرانین سزاردانوا - گرگوارآسلان

**بلیط بقیمت‌معمولی**

آ-۲۷۸۸٦

## دانشکده ادبیات و علوم انسانی دانشگاه ملی ایران

به کسانی‌که در رشته های زیر دارای درجه دکترا بوده و تمایل داشته باشند بطور تمام وقت در دانشکده تدریس کنند احتیاج دارد:

رشته زبان و ادبیات فارسی ۲ نفر
رشته جامعه شناسی ۲نفر
رشته روانشناسی ۲ نفر
رشته انسان شناسی ۱ نفر
رشته تاریخ ۱ نفر
رشته جغرافی ۱ نفر

داوطلبان میتوانند از تاریخ نشر این اگهی تا اول شهریور ماه ۱۳٤۷ با دردست داشتن مدارك زیر:

۱- کلیه مدارك تحصیلات عالی‌و دانشنامه دکترادررشته مربوط.
۲- برك انجام خدمت‌زیر پرچم یا معافی از خدمت.
۳- مدارك و سوابق‌استخدامی (درصورتی که سابقه استخدامی داشته باشند)
٤- چهار قطعه عکس و دوبرك رونوشت شناسنامه.

به اداره کارگزینی دانشگاه ملی ایران مراجعه نمایند.

آ-۲۷۹۷٤ دانشگاه ملی ایران

## آگهی تشکیل مجمع فوق‌العاده

مجمع عمومی عادی صاحبان سهام شرکت سهامی کارخانه قند قزوین بطور فوق‌العاده در ساعت ۹ صبح روز شنبه ۲۳ شهریور ماه ٤۷ در محل شرکت تهران - خیابان اکباتان شماره ۲۰۹ تشکیل میشود از صاحبان محترم سهام خواهشمند است در جلسه مزبور شرکت فرمایند.

**دستور جلسه:**

انتخاب اعضای اصلی و علی‌البدل هیئت مدیره شرکت

آ-۱٤٤۸۹ شرکت سهامی کارخانه قند قزوین

## آگهی مزایده

بانك ملی ایران یکدستگاه ماشین چاپ ٤ر٥ برگی و دو دستگاه ماشین چاپ یك برگی موجود در چاپخانه بانك را از طریق مزایده بفروش میرساند:

خریداران میتوانند ماشینهای مزبور را در محل چاپخانه این بانك واقع در خیابان فردوسی ملاحظه و پیشنهادات خود را بضمیمه سپرده‌ای بمیزان ۱۰ درصد مبلغ پیشنهادی که کمتر از ده‌هزار ریال نباشد بصورت اسناد خزانه دربا کت‌لاك ومهر شده تا آخر وقت اداری روز پنجشنبه ۲٤ امرداد ماه ۱۳٤۷بدفتر اداره کار پردازی این بانك واقع در طبقه دوم ساختمان صندوق پس‌انداز ملی در خیابان فردوسی تسلیم نموده و رسید دریافت دارند.

از پیشنهاد دهندگان خواهشمند است روی پا کت جمله‌مربوط به خرید ماشین های چاپ و نشانی کامل خودرا قید نمایند. و برای هر ماشین قیمت جداگانه تعیین و پیشنهاد نمایند.

جلسه مزایده در ساعت ۹ صبح روز شنبه ۲٦امرداد ماه ۱۳٤۷ در اداره کارپردازی این بانك تشکیل خواهد شد و حضور پیشنهاد دهندگان در جلسه مزایده آزاد میباشد. به پیشنهاداتی که ناقص یا مشروط یافاقد سپره برك اسنادخزانه باشد ترتیب اثر داده نخواهد شد.

بانك ملی ایران در رد یاقبول تمام یا قسمتی از پیشنهادات واصله آزاد است. مالیات مزایده و هزینه اگهی بعهده برنده مزایده میباشد.

۱-۲ آ-۲۷۷۷۰ بانك ملی ایران

# دزدان انگلیسی از «اسکاتلندیارد» هم زرنگتر هستند

نگهبان بانک خیال می‌کرد دزدان ازمشتریان کدبانوی بانک هستند؟

# آنها این بار در لباس زنانه به یکی از بانکها دستبرد زدند!!

چند روز پیش در یکی‌از بانک های‌حومه لندن دستبردی اتفاق افتاد که بی‌تردید در تاریخ دزدی های‌مدرن کم‌نظیر است: در آنروزپلیس مخصوص‌بانک که‌مقابل در ورودی مشغول پاس دادن بود متوجه شد که اتومبیل بزرک سیاهرنگی درچند قدمی محل پارکینک بانک توقف نموده و ۶ـزن که‌هر کدام یک‌یا دووسیله خانگی باخود حمل می نمودند از اتومبیل پیاده شده از پله های بانک بالا رفتند.

پلیس بانک گرچه نسبت به رفتار و حرکات آنان سوءظنی پیدا نکرده بود لیکن درعین حال نمره اتومبیل آنها را یادداشت نموده وبازبه پاس‌دادن مشغول گردید.

عده شش نفری شیشه های شیرـ ظروف مخصوص‌آب وچندبالش مخصوص کودکان که بنظر میرسید بچه‌ای راروی آن خوابانده‌اند با خود حمل می‌نمودند. آنها بمحض ورود به سالن بانک ماسک های سیاهرنگی را از جیب ها درآورده‌و بچهره زدند و سپس بسرعت برق در جا ها خود که بنظر قبلا نقشه آنرا کشیده بودند قرار گرفتند. بعد هفت‌تیر های خود را بطرف کارکنان بانک گرفته و دست‌و پاو دهان آنها را بستند.

این عده سپس دیلم هاو وسایل دیگری را که زیر نازبالش هاوداخل ظروف‌پنهان کرده بودند بیرون آوردندو بجان‌صندوق پول افتادند و در چند دقیقه موجودی آنرا که ۲۹۵۰۰ لیره انگلیسی بود در کیف های چرمی خود قرار دادند.

پس از پایان عملیات و خروج از بانک آنها نگهبان بانک رادوره کرده‌و درحالی که چون زنان بعشوه‌گری پرداخته‌بودند گلی بوی تعارف کردند وخود بسرعت دور شدند و نگهبان از همه‌جا بی‌خبر با بوئیدن آن که محتوی مقداری داروی بیهوشی بود نقش زمین گشته و بیهوش گردید.

در بررسی هائی که‌پلیس اسکاتلندیارد درباره این دستبرد عجیب بعمل آورده به این نتیجه رسیده که این‌عده ازدزدان باسابقه وماهری هستند که بجز بانک‌ها جای دیگری را مورد دستبرد قرار نمی دهند و همیشه با اتومبیل های دزدی به دستبرد اقدام میکنند و این‌بار باپوشیدن لباس های زنانه باصطلاح خواسته‌اند رل کدبانو های مشتری بانک را بازی کرده و توانسته‌اند نگهبان بانک رافریب دهند. اسکاتلندیارد لندن‌باچندیدیلم ـنازبالش و بطری های شیر که از آنها بجای‌مانده برای پیدا کردن آنها بتلاش پرداخته است. مطبوعات جهان

## برای این پیر زن ۸۰ ساله سیگارازجان‌شیرین‌هم عزیز تر است!

شمیران ـ رضا متواضع ـ (خبرنگار اطلاعات) ـ افروز پیرزن۸۰ ساله‌ای‌است که بطور کلی زندگی وی در سیگار و دودش خلاصه میگردد. وی روز ها سه پاکت سیگار زر می کشد و شب هنگام لحاف روی سر میکشد و آنرا با دود سیگار پر میکند و سپس بخواب میرود.

افروز بطوری به دود سیگار معتاداست که اگر چند شبانه روز غذای حسابی نخورد ککش هم نمیگزد.در عوض‌بطوری به سیگار اعتیاد دارد که حتی چند ساعتی بدون سیگار نمی تواند زندگی کند.

باز جای شکرش باقیست که افروز فقط با دود سیگار میانه‌و الفتی‌داردوبس!

## کوسه آدمخوار نان عده‌ای را آجر کرد!

وجود کوسه های آدم‌خوار در سواحل لبنان از نقطه‌نظر قضائی موردتائید قرار گرفت. زیرا روز ۵ ماه مه ۱۹۶۸ مردی که در پلاژی واقع در ۵۰ متری ساحل بیروت بود بناگه طعمه‌کوسه قرارگرفت و طعمه وی شد.

قضیه بدادگاه کشیده‌شد و مقامات پلاژپای میزمحاکمه فرا خوانده شدند و باوجود اصرار آنهاکه‌میگفتند کوسه های موجود اغلب بی‌خطرند دادگاه نه‌تنها آنان را جریمه نمود بلکه پلاژشان را تعطیل کرد و باین ترتیب نانشان‌را به آجر تبدیل نمود.

## داروی «ضد مستی» هم کشف شد!

یکی از پزشکان آلمان غربی به میخواران این‌کشور پیغام داده است که ازاین‌پس هرقدر میخواهندمشروب‌بشکم خود سرازیر کنند و مطمئن باشند که اثری از مستی در آنها ظاهر نخواهد شد!

وی درپیغام خودکه دریکی از مجلات علمی آلمان منتشر شده مژده داده است که داروئی بنام«دیتانولامین‌روتینا» کشف کرده که اثر الکل‌را بلافاصله و بیدرنک ازبین می برد.

بنابادعای وی این دارو بر روی موش های «الکلی» آزمایش شده و نتیجه مثبت داده‌است!

## خانه این پیر مرد «شبانه روزی» است!

سنندج: منصور ایازی ـ (خبرنگار اطلاعات) ـ درقریه بزلانه سنندج مردی است۸۰ ساله‌بنام محمود، چندی‌پیش اهالی قریه را دور خود جمع کرد و به آنجا گفت که‌اگر صاحبخانه از قوای جسمی و درایت و کاردانی بقدر کافی بهره‌ور بوده باشد حتی نسیم عیار را نیز یارای وارد شدن بخانه وی نخواهد بود.

وی در ضمن باهالی اطلاع داد که شب و روز در خانه‌را باز خواهد گذارد تا به بیند کدام‌دزد وطراری جرات‌دارد قدم برآستانه وی نهد!

وی در ضمن قول داد که اگر مالی از وی بسرقت‌رفت برود و دو برابرش بیاورد!

اتفاقا چندشب‌پیش سارقین شبانه به خانه‌وی که کماکان درش باز بود دستبرد زدند و مقداری از اثاثه‌اش‌را بردند. لیکن صبح همانروز محمودداز خانه بیرون رفت و با دو بلکه سه برابر اموال مسروقه برگشت واموال اضافی رابنفع خود ضبط نمود و تا بامروز حاضر نشد بکسی بگوید که اموال را از کجاآورده است!

# زیر آسمان کبود

ایران و جهان ... در اطلاعات

● **جراثقال آتش‌گرفت!**

**خرمشهر**: یک جراثقال که در محوطه گمرک خرمشهر مشغول بارگیری بود بعلت نامعلومی آتش گرفت و شعله های آتش به قسمتی از بار های تجارتی نیز سرایت نمود. در این آتش سوزی قسمت اعظم جراثقال ازبین رفت.

● **سرعت زیاد وچپه شدن توامانند!**

**اهواز**: اتومبیل شماره ۴۵۷۶ که با ۲۵ تن سرنشین از اهواز عازم بندر پهلوی بود در ۵ کیلو متری بندر شاهپور بعلت سرعت زیاد واژگون گردید و کلیه مسافرین آن مجروح شدند.

**قهرمانی‌که درزرینه‌رود غرق شد**

**شاهیندژ**: مجیدساقی‌زاده یکی از قهرمانان تیم پینک‌پنک شاهیندژ که جهت آب‌تنی به زرینه‌رودرفته بودبعلت‌سنکوپ قلبی در آب خفه شد. مرک این جوان ورزشکار موجب تاسف اهالی گردید.

● **شیرجه مرک!**

**شمیران** مهدی اسدالله‌اف علیزاده ۳۸ ساله هنگامی که در استخر منزل مسکونی خود مشغول آب‌تنی بود حین شیرجه رفتن سرش به کف استخر اصابت نموده براثر خونریزی مغزی درگذشت.

✻ **اختلاف خانوادگی‌موجب مرک وی شد!**

**گنبدکاوس**: آیجه گرگانی بعلت اختلافات خانوادگی با خوردن تریاک خودکشی نمود و در بیمارستان درگذشت.

● **مرک تازه عروس!**

**بیستون**: شاه‌صنم تازه عروس ۱۶ ساله که برای دیدن پدرش به منزل وی آمده بود ناگهان فوت نمود. در کالبد شکافی که بعمل آمد علت مرک مسمومیت تشخیص داده شد و فوت مشکوک اعلام گردید.

● **اشتباهی‌که منجر بفوت شد!**

**گنبدکاوس**: پسربچه چهارساله‌ای بنام جواد قلی‌زاده‌که شیشه محتوی نفت را سرکشیده بود بعلت مسمومیت شدید در بیمارستان فوت کرد.

● **سهل‌انگاری موجب شکستن پای این کارگر شد!**

**رضائیه**: مقدار زیادی تیرآهن که بروی هم انباشته شده بود روی پای‌کارگری بنام مشهدی علی فرو ریخت و پای کارگر به سختی آسیب دید. سهل انگاری صاحب مغازه در چیدن آهن‌آلات‌علت سقوط‌تیرآهن ها اعلام گردید.

● **کنار بروید ترمز ندارم!**

**مرند**: دیزل باری شماره ۷۴۶۶برانندگی قاسم‌هاشمی‌زاده براثر بریدن ترمز نخست نرده های فلکه‌میدان ۶ بهمن را درو کرده بعد به ماشینی که مقابل فرمانداری مرند ایستاده بود کوبید و آنرا به ورقه آهن پاره‌ای تبدیل کرد و پس از یک سلسله‌عملیات قهرمانی ایستاد. در این حادثه براننده آسیبی نرسید.

● **زنان ولگرد را بیرون راندند!**

**ماسال**: ایرج رضاپور ـ (خبرنگار اطلاعات) ـ از چندی پیش‌عده‌ای اززنان‌ولگرد وهرجائی به‌ماسال آمده و آسایش اهالی را مختل نموده بودند تا اینکه‌مردم تصمیم گرفتند خود راسا دست بکار شوند و لذا هرکدام با تخم‌مرغ، چوبدستی و سنک آنها را دنبال نموده ودرحالی که بچه ها سوت میکشیدند و جوانان هورا آنها را از ماسال بیرون راندند!

✻ **«سیلی نوازها» توجه‌کنند!**

**شمیران**: شخصی بنام سید جمال که برای تصفیه حساب بدر مغازه ابوالقاسم گلشن رفته بود براثر اختلافی که پیش آمدسیدجمال‌سیلی‌محکمی بگوش‌ابوالقاسم نواخت و درنتیجه پرده گوش چپ وی پاره شد. دادگاه جنجه شمیران نیز سید جمال را به چهارماه زندان و پرداخت بیست‌ویکهزار ریال غرامت محکوم نمود.

● **نزاع خونین!**

**خوی**: بین شیرزاد صمصامی از اهالی اگری‌بوجاق و کریم‌خانی ساکن‌قریه قزل‌قلعه وبستگان آنهانزاعی درگرفت که درنتیجه حسین گلوانی براثر اصابت گلوله بشدت مجروح گردید. قضیه تحت تعقیب است.

# گزارش از پایتخت‌های جهان

✻ **بسکه «تلق‌تلق» میکند!**

**امریکا**: اداره راه‌آهن امریکا اعلام کرد که قطار های غرب و جنوب امریکا آن رونق سابق را ندارد و علت آنهم اینست که مردم مسافرت با هواپیما های جت را برمسافرت با قطار ترجیح میدهند:

باش تا مسافرت با سفینه فضائی را هم بر هواپیمای جت ترجیح دهند!

✻ **جوانان «بازوطلائی»!**

**بلگراد**: جوانان شهر ساحلی «دابرونیک» یوگسلاوی تصمیم گرفته‌اند ازاین پس مانع ورود هی‌پی ها و بیتل ها به این شهر بشوند. این جوانان هرجا «بیتل» و «هی‌پی» می بینند با قیچی که قبلا آماده کرده‌اند موی آنها را قیچی کرده و کف دستشان میگذارند:

قربان دستتون!

* **شش هزاربارهم میدیدی‌ماتعجب‌نمی‌کردیم!**

**امریکا**: اتوپرمینگر تهیه کننده معروف سینما اظهار داشت موقعی که من فیلمی را بپایان‌میرسانم بیش‌از هر علاقمند دیگری به آن عشق میورزم و درحدود ۶۰۰بار از اکثر فیلم های خود در سینما دیدن کرده‌ام:

آقای پرمینگر ما مثلی داریم که میگویند مال بد بیخ ریش صاحبش!

● **ثواب که نکرد هیچ کباب کرد!**

**کالیفرنیا**: پلیس کالیفرنیا از چند هفته قبل دست به کاشتن گیاه «ماری جوانا» زده بود تا در دادگاهی که درپیش دارد مورد استفاده قرار دهد. ولی سربزنگاه شخصی تمام بوته‌های ماری‌جوانارا دزدید و ناپدید شد:

پلیس کالیفرنیا آمده بود ثواب کند کباب کرد!

● **دیگر درس ومشق رامیخواهندچکار!**

**ایتالیا**: پاره‌ای از محصلین این کشور برای بدست‌آوردن پول توجیبی راه پردرآمدی انتخاب کرده‌اند و آن نگهداری از سک درغیاب اهل منزل است. دانش‌آموزی که از این رهگذر هفته‌ای بپول خودمان چهارصد تومان درآمد دارد به خبرنگاری گفت که علاوه برپول از تلویزیون ـ استخرو سایر لوازم‌نیز درغیاب آقا و خانم استفاده میکند:

و با این اوضاع پشت گوشت را دیدی‌درس خوندن این آقایان را هم خواهی دید!

## کسی نیست ساعت یزد را کوک کند!

اگر روزی گذارتان به‌یزد افتاد محض رضای‌خدا هم‌که شده آستین بالا زده و ساعت بزرک میدان ۶بهمن این شهر را کوک کنید که ثواب‌دارد!

در ضمن بدانید که تا دو ماه قبل شخصی‌هر روزبامداد آنرا کوک میکرد و خلق خدا از برکت این اقدام وی بوقت صحیح پی میبردند و از این رهگذر سود ها عایدشان می گردید. اما چندی است‌که وی برای این کار اجرت و مستمری میخواهدوچون‌کسی از این پول ها نمی دهد لذا ساعت معروف میدان ۶ بهمن یزد ازکارایستاده وبلااستفاده مانده است!

## زیبای‌سیاستمدار!

«گرازیلا جارگای» ملکه زیبائی سال ۱۹۵۸ جهان از پاراگوئه پس از ازدواج بایک دانشجوی حقوق آنچنان به سیاست دلبستگی‌پیدا نمودکه دست رد به سینه کمپانی‌های فیلمبرداری زد وبفراگرفتن رموزو فنون‌دیپلماتی پرداخت. و تا بدانپایه پیش رفت که اکنون‌بعنوان دیپلمات‌برجسته کشور خود در انگلستان، محافل سیاسی لندن را دچار شگفتی ساخته است!

# گمرک خرمشهر رکورد «درجازدن» راشکسته است!!

خرمشهر ـ منصور نیلفروشان ـ (خبرنگار اطلاعات) ـ آتش سوزی اخیر انبار گمرک خرمشهر بسیاری ازخوشبین‌هارا خوشبین‌تر کرد که مقامات گمرک و آتش نشانی این‌بار حتما دنبال «قضیه»راخواهند گرفت و برای جلوگیری از تکرارفکری خواهند کردوطرحی خواهندریخت.

اما آتش که مهار شد و آبها از آسیاب افتاد روشن شد که فکری و طرحی دربین نبوده وهنوز مال‌التجاره های زیادی هستند که سرنوشت آتش سوزی و انهدام را بمانند «برچسب» بر روی آنها نقش زده است.

خودمانیم وقتی میشنوید آتش ـ نشانی گمرک خرمشهر ۲۰ سال آزگار است درجا میزند. تجهیزات کافی ندارد. حتی فاقدماشین‌تانکر آب است و موتور پمپ سرخود ندارد حالت تعجب و ناباوری بشما دست نمیدهد؟

براستی وقتی مطلع میشوید که در محوطه گمرک خرمشهر تلفن وجود ندارد که بهنگام بروزحوادث بکار آید ناراحت و متاسف نمی شوید؟

بدون تردیدناراحت میشویدزیرا اموال و مال‌التجاره های موجود در انبار گمرک خرمشهر با اقتصادیات مملکت بستگی دارد و شما بطور مستقیم یا غیر مستقیم با آن‌مربوط هستید. و فقط میماند مقداری «دلسوزی» که مقامات گمرک و آتش نشانی خرمشهر بخرج دهند و سبب نشوند که در آینده نیز چون گذشته میلیون ها تومان پول این مملکت دود شود بهوا رود و عده‌ای از هستی ساقط شوند!

## اطلاعات دختران وپسران روزهای سه‌شنبه منتشر میشود


## بهترین پس‌اندازها
# پس‌انداز مسکن بانک رهنی ایران است

زیرا باافتتاح یک حساب درصندوق پس‌انداز مسکن بانک رهنی‌ایران ضمن آنکه بالاترین بهره به سپرده شما تعلق میگیرد وجوائز باارزشی‌که مبلغ‌کل آن ۰۰۰ر۳۰۰ر۵ ریال است بقید قرعه‌به صاحب حساب اصابت میکند تا یک برابرونیم‌سپرده‌خود رانیز میتوانید وام پانزده ساله دریافت داریدکه خانه دلخواه خودرا بنا کنید.

بنابراین هرچه زودتر برای خود و فرزندانتان دریکی ازشعب بانک رهنی ایران حساب پس‌انداز مسکن افتتاح فرمائید.

مادران کودکان با نشاط باید همیشه تنسوپلاست همراه داشته باشند.

۱ـ تند نرو ... میخوری زمین زخمی میشی

۲ـ دیدی زخمی شدی؟ حالا خاک بریزروش خوش بند بیاد

۳ـ هیچوقت روی زخم خاک نریزید چون پرازمیکرب به زخم را همیشه با تنسوپلاست می بندند

نوار زخم‌بندی تنسوپلاست ازنفوذ آب‌آلوده ومیکرب بزخم جلوگیری میکندو باعث‌التیام سریع زخم میگردد.

# مردم ۲ شهر در انتظار ایجاد ۳۶ کیلومتر راه!

## احداث سد «چشمه علی» در دامغان، امور کشاورزی این شهرستان را دگرگون میکند

**درمقابل کمبود بودجه نبایدتوقع داشته باشیم مسئولان عمران و آبادی شهر برایمان معجزه بکنند.**

**تکمیل کادر فنی پست وتلگراف دامغان مورد تقاضای اهالی است**

**اعزام یکنفر نرس و دونفر بهیار جهت تکمیل کادر کارکنان بهداری دامغان ضرورت دارد .**

لزوم ایجاد سد «چشمه‌علی» دامغان، تامین‌اعتبار جهت تکمیل‌جاده دامغان – بهشهر که ۳۶ کیلومتر آن باقیمانده است، افزایش بودجه شهرداری بمنظورادامه برنامه‌های عمرانی شهر، تکمیل کادر کارکنان بهداری ونصب دستگاههای تلفن وتلگراف دربخش «تویه و درواز» دامغان ، اهم مسائل مورد بحث چهاردهمین جلسه هیئت مشورتی روزنامه اطلاعات رد دامغان بود.

### مشکل ارتباط حل شد

نصب تلفن کاریر در دامغان و برقراری ارتباط تلفنی بین این‌شهر و سایر نقاط کشور که از خواستهای دیرین مردم دامغان بود خوشبختانه در آینده نزدیک‌صورت تحقق‌بخود خواهد گرفت و پیشاپیش از مساعدت اولیاء امور در اینمورد تشکر مینمائیم .

آقای احمدی

آقای حاج محمدعلی احمدی رئیس هیئت مشورتی که مطلب‌فوق را اظهار داشت در پایان اضافه کرد : اهالی اکنون‌از جهت پست و تلگراف فقط یك‌تقاضای دیگردارند وآن تکمیل کادر فنی اداره‌پست و تلگراف و تلفن دامغان است . اطمینان داریم مقامات مسئول باین تقاضای عمومی اهالی هم دراسرع وقت ترتیب اثر میدهند .

### اخبار شهرستانها

### سد «چشمه علی»

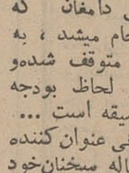

نایب رئیس هیئت مشورتی (آقای محمد کاظم احمدیان) سخن ران بعدی جلسه موضوع ساختمان سد چشمه علی را که در جلسات قبلی به آن اشاره شده بود پیش کشید و گفت : تردید نیست که ایجاد چنین سدی در پیشرفت امور کشاورزی دامغان تاثیر بسزادارد واهالی بی‌صبرانه در انتظارتصویب ساختمان سد و تامین بودجه آن هستند .

آقای احمدیان

### راه دامغان – بهشهر

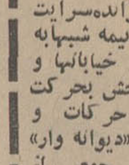

«.. قسمتی از راه دامغان – بهشهر به مخارج‌سنگین ساخته شده‌و تحویل گردیده اما از ساختمان بقیه آن خبری نیست .. »

اظهار کننده مطلب فوق آقای حاج محمد قلی‌لطفی‌بود که سپس گفت: قسمت آماده شده راه بهشهر – دامغان مطابق آخرین متد راه سازی با پلهای متعدد چندین دهانه‌ای‌ساخته شده اما ۳۶ کیلو متر بقیه در دوناحیه صعب‌العبور و کوهستانی قرار دارد و اعتبار ساختمان آن‌باید از طرف سازمان برنامه تامین گردد با توجه باهمیت راه مذکور در پیشرفت اقتصادی دو شهرستان دامغان و بهشهر ، باید از مقامات مسئول صمیمانه تقاضا نمائیم که نسبت بتامین اعتبار و صدوردستور ساختمان بقیه راه دامغان – بهشهر سریعا اقدام نمایند .

آقای لطفی

### کمبود بودجه

اینکه توقع داشته باشیم متصدیان عمران و آبادی شهر بدون بودجه و یا در هنگامی که با کمبود آن مواجه هستند ، نسبت بانجام‌پروژه‌های‌عمرانی اقدام کنند ، امری محال است . در حال حاضر قسمتی از برنامه‌های آبادانی دامغان که توسط شهرداری انجام میشد ، به علت کمبود بودجه متوقف شده‌و شهرداری دامغان از لحاظ بودجه و اعتبار مالی در مضیقه است ...

آقای مهدی یزدانی عنوان کننده موضوع فوق در دنباله سخنان‌خود گفت: اهالی دامغان از وزارت محترم کشور تقاضا دارند برای‌این که امور عمران و آبادی شهر بیش از این بتاخیر نیفتد نسبت به افزایش بودجه‌و کمك‌به شهرداری دامغان اقدامی بعمل آورند .

آقای یزدانی

### فروش اراضی

آقای عالمی

آقای حاج محمود عالمی درتعقیب سخنان آقای یزدانی گفت یکی ازراههائی که‌در رونق امور مالی شهرداری‌و رفع کمبود بودجه تاثیر کلی دارد ، فروش زمینهای بایری است که شهرداری در اختیار دارد . به جاست که وزارت کشور اجازه فروش این زمینها را بموسسات دولتی و کارمندان دولت جهت‌ایجاد ادارات و ساختمانهای مسکونی صادر نماید تا هم اعتباری برای شهرداری حاصل شود و هم در راه نو سازی شهر قدمی برداشته شود .

### کادر ناقص

منوچهری

ناطق بعدی جلسه آقای منوچهری‌بود که در خصوص ناقص بودن کادر کارکنان بهداری صحبت کردو چنین گفت :

وضع بیمارستان دامغان‌ازنظر تجهیزات لازم طوریست که آنرا بیمارستان نمونه لقب داده‌اند و تلاش رئیس بهداری در جهت تکمیل وسایل‌مورد نیاز بیمارستان کاملا چشمگیراست اما کادر کارکنان بهداری از نظر نرس و بهیار تکمیل نیست واعزام یکنفر نرس و دو نفر بهیار به بهداری دامغان کمال ضرورت را دارد .

### خبری نیست ؟

در این موقع آقای حاج محمد تقی رستمیان نماینده و خبرنگار روزنامه اطلاعات در بخش «تویه و درواز» دامغان که در جلسه‌هیئت مشورتی حضور داشت بنمایندگی از طرف فاطبه‌مردم «تویه» و«درواز» مشکلات اهالی را از نظر نداشتن ارتباط تلفنی با دامغان مطرح‌ساخت و ضمن ان گفت :

چندی قبل از طرف مسئولین پست و تلگراف ، دو دفتر پست‌در «تویه» و «درواز» تاسیس شد اما هنوز نسبت به نصب دستگاه‌تلفن و برقراری ارتباط تلفنی وتلگرافی بین دفاتر مذکور و دامغان اقدامی نشده است . با توجه بایکه‌اهالی تویه و درواز چهار صد قطعه تیر چوبی مورد نیاز را بطور بلاعوض در اختیار مسئولین امر گذاشته‌اند تقاضا داریم دستور کابل کشی و نصب دستگاههای تلفن و تلگراف در این بخش از طرف مقامات مرکزی صادر شود .

### تبریك به همکار

اعضای هیئت مشورتی درپایان جلسه بموفقیتی که نصیب یکی از همکاران صمیمی و فعال هیئت مشورتی اطلاعات در دامغان شده است اشاره کردند و انتخاب آقای مهدی طاهری عضو هیئت مشورتی را بسمت مدیر عامل اداره آب و برق دامغان تبریك گفتند :

اعضای هیئت مشورتی آرزو کردند که آقای طاهری در سمت جدید منشاء خدمات مفید و با ارزشی برای حوزه‌ماموریت خود باشند و در پیشرفت وضع آب و برق دامغان قدمهای موثری بر دارند ....

## خل بازی!

**جنون مردم ازاری مدتیست بچند نفر از افراد بیکار و ولگردبخش رضوانده‌سرایت کرده واین افراد نیمه شیهابه طور دستجمعی در خیابانها و محلات مختلف بخش بحرکت در می‌آیند و با حرکات و گفتار بچگانه و «دیوانه وار» خود ، آسایش جمعی از اهالی را بر هم میزنند !**

**البته اینعده معترفند که از راه «خل بازی» موجبات تفریح و سرگرمی یکدیگر را فراهم می‌اورند اما «خل بازی» آنها از مرز دیوانگی هم گذشته است زیرا هیچ دیوانه‌ای قادر نیست تا این حد آنهم در نیمه شبها ، از ساکنین یك شهر سلب آسایش کند !**

**آیا راه حل مناسبی برای‌دفع شر این «خلها» سراغ‌دارید؟!**

**خبرنگار : لاجوردی**

## چند خبر کوتاه

**زاهدان:** اولین اردوی‌جوانان استان سیستان و بلوچستان‌با شرکت دویست نفر از دانش آموزان شهرهای زابل ،خاش سراوان‌وایرانشهر درمحل‌باغ اردوی کار زاهدان تشکیل‌شد.

**شیراز:** از بیست و ششم مرداد ماه جاری دومین کنگره دبیران زبان و ادبیات فارسی بمدت یکهفته در شیرازتشکیل خواهد شد در این کنگره دویست و پنجاه نفر از دبیران و استادان زبان فارسی سراسر کشور شرکت میکنند .

**گلپایگان:** ساختمان یکباب درمانگاه در بخش «گوگد» گلپایگان بپایان رسید و طی چند روز آینده افتتاح خواهد شد . این درمانگاه مورداستفاده مردم گوگدو ساکنیقدهستانها اطراف آن قرار خواهد گرفت.

**تیران اصفهان:** بمنظورایجاد دبیرستان حرفه‌ای در تیران ، حدود چهار هزارمتر مربع‌زمین مورد نیاز از طرف یکی ازنیکوکاران محل بطور بلاعوض در اختیار مقامات اداره آموزش و پرورش قرار گرفت .

**سمنان:** سمینار فرمانداران‌و بخشداران حوزه فرمانداری کل سمنان روزگذشته بوسیله‌آقای اکبر فرماندارکل سمنان در سالن شهرداری این شهر گشایش یافت . در این سمینار امورکلی‌عمرانی‌حوزه‌فرمانداری کل سمنان واصل دوازدهم انقلاب مورد بحث و تبادل‌نظر قرار میگیرد .

## کرمان، سردترین شهر ایران است؟

### مردم جنوب برای فرار از گرما بکرمان کوچ میکنند

تا سال قبل‌مردم کرمان درتابستان ها ، همیشه از گرمای هوا در رنج و عذاب بودند اما امسال طبیعت بکرمانیها روی خوش نشان داده و این شهر رادر فصل تابستان بصورت خنك ترین شهر ایران در آورده است !

طبق گزارش خبرنگارما درکرمان مردم این شهر که تا یك هفته قبل در صحن حیاط و پشت بامها میخوابیدند . بدنبال تغییر درجه هوا باطاقها پناه برده‌اند و حرارت هوا در این شهر بین سیزده تا پانزده درجه بالای صفر ، ثابت مانده است .

جالب اینکه ساکنین مناطق بندر عباس ، میناب، بم، شهداد و جیرفت برای فرار از گرما دسته‌دسته بکرمان مسافرت میکنند و فعلا در کرمان خانه خالی پیدا نمیشود ! بنا باظهار مامورین اداره هوا شناسی ، طی چند روزه گذشته کرمان‌سردترین شهر ایران بوده است .

## غوغای یخ!

مهاباد – بعلت از کار افتادن‌یکی از کارخانه یخ سازی در مهاباد چند روز است مردم این شهر با مضیقه یخ روبرو هستند و عده‌ای ناچار از شهرهای اطراف اقدام به تهیه‌و حمل یخ به مهاباد مینمایند.

چون مصرف یخ‌در مهاباد به علت گرمای شدید هوا روزبروزدر حال افزایش است ، عده‌ای سود جو از فرصت استفاده کرده ونرخ یخ را بمیل خود تا دو و سه ریال بالا برده‌اند . فعلا بازار یخ در مهاباد گرم است و هر کیلوی آن بین ٤ تا پنج ریال بفروش میرسد.

## شوخی میکنند؟!

... آنروز ظهر از طرف مقامات «صلاحیت دار» بمردم ماندوآب خبر داده شد که کار ساختمان پلهای سیمانی بین جاده میاندوآب – ملك کندی باتمام رسیده و عملیات اسفالت راه از «همان روز» شروع شده است ...

مردم شهر ، باشنیدن این خبر شادیها کردند و پس از مدتی گفتگو و تبادل نظر ، تصمیم گرفتند دستجمعی با اتومبیلهای مخصوص بمحل «اسفالت ریزی» بروند وبرای کارگران و مهندسین که سرگرم اسفالت جاده هستند اسپند دود کنند و گوسفندی قربانی نمایند ..

با چنین هدفی ، بعد از ظهر همانروز کاروان حامل طبقات‌مختلف‌مردم‌ازمیاندوآب به طرف ملك کندی به راه افتاد و تا انتهای جاده پیش رفت اما از اسفالت ریزی خبری‌نبودوکسی هم«مقدمات» شروع اسفالت را فراهم نمی کرد !

مردم شهر ، با لب و لوچه آویزان، بمیاندوآب بازگشتند در حالیکه زیر لب مقامات «صلاحیت دار» را که باین طریق مردم را بشوخی گرفته بودند ، دعا میکردند !

خبرنگار : ایزدی

**بدنبال شیوع آفت غربالی بین ۸۰ درصد درختان زردآلو درآذربایجان :**

# آفت غربالی، بکردستان سرایت کرد!

## چهل هزار هکتار ازمزارع پنبه‌گرگان ودشت باهوا پیما سمپاشی شد

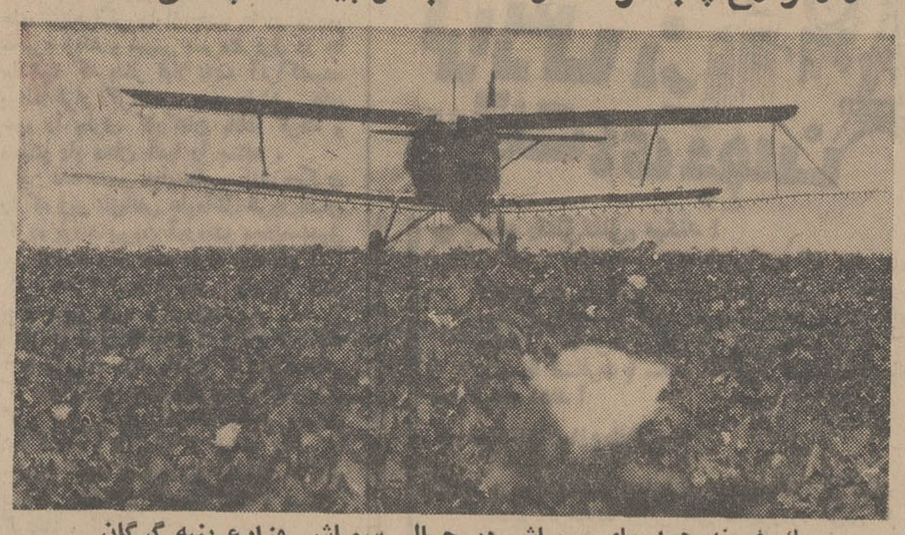

یك فروند هواپیمای سمپاش در حال سمپاشی مزارع پنبه گرگان

**● یکصد و هشتاد هکتار اراضی زیر کشت توتون در بندر پهلوی‌بعلت‌بروز یکنوع آفت نباتی درحال خشك شدن است**

عملیات سمپاشی و مبارزه با آفات پنبه و کرم خاردار در نقاط مختلف مازندران‌که از چندی‌قبل شروع‌شده است بسرعت ادامه دارد و بیست‌و یك فروند هواپیمای سمپاش ، تاکنون‌بیش از چهل‌هزار هکتارمزارع پنبه در مناطق گرگان ، علی‌آباد ،گنبد ونواحی‌مختلف مازندران را سمپاشی کرده‌اند .

بنابگزارش خبرنگار ما در گرگان: آقای دکتر زاهدی وزیر کشاورزی در مسافرت اخیر خود بمازندران، از هواپیما های سمپاشی و تجهیزاتی که بمنظور مبارزه با آفات پنبه‌آماده گردیده است بازدید کرد و ضمن شرکت در اجتماع خلبانان هواپیما های سمپاش و تکنیسین های‌مربوطه، برای حفظ سلامتی آنان در برابر سموم مختلف هنگام سمپاشی مزارع دستوراتی داد . بنا باظهار وزیر کشاورزی:امسال‌مبارزه با کرم‌خاردار در مناطق شمال همگانی اعلام شده وکشاورزان‌موظفند‌طبق‌دستورمامورین کشاورزی ، عملیات سمپاشی را با سرعت انجام دهند .

*** بروز آفت غربائی**

**بدنبال اعلام آلودگی هشتاد درصد درختان زردآلو در آذربایجان به آفت «غربالی» ، که خبر آن دوهفته قبل در این صفحه درج شد ،اداره کل کشاورزی کردستان نیز اعلام کرد که آفت غربالی بین درختان هلو ، گیلاس ، گوجه و «آلو» در مناطق مختلف کردستان شیوع پیدا کرده است .**

**بنابگزارش خبرنگاد ما در سنندج: براثر بروز آفت مذکور در باغات کردستان ، خسارات نسبتا زیادی‌به باغداران‌وصاحبان درختان میوه وارد آمده است . برای دفع آفت ،باید درختان میوه در سه نوبت سمپاشی شود و باغداران میتوانند برای تهیه سم و کسب اطلاعات لازم ، به‌ادارات کشاورزی شهرستان های کردستان‌ویا سپاهیان ترویج و آبادانی مراجعه نمایند .**

*** آفت در مزارع توتون**

بندر پهلوی – خبرنگار اطلاعات: اخیرا دو نوع آفت نباتی در مزارع توتون‌قراء «تربه بر» ،آبکنار ، خمیران معاب ، اشپلاء «واشترگان» بندرپهلوی بروز پیدا کرده و براثر آن قسمتی‌از مزارع توتون ، پژمرده و خشك شده است . میزان خسارات وارده به توتونکاران طی چند روز گذشته حدود پانزده میلیون ریال می باشد. زارعین قراء مذکور برای سمپاشی مزارع توتون خود در انتظار اقدام مامورین سازمان دفع آفات نباتی بسرمیبرند.

**محصول پسته خوبست**

امسال محصول پسته در مناطق مختلف استان کرمان رضایتبخش‌است و بزودی کار جمع آوری و «پوست کنی» پسته دراین استان شروع می‌شود . محصول پسته امسال کرمان از نظر صادرات و اقتصاد تجاری «با اهمیت» تلقی شده است .

**دوشنبه ۱۴ مرداد ۴۷**

ساعت ۶-۰۰ سلام شاهنشاهی
ساعت ۶-۰۱ اعلام برنامه
ساعت ۶-۰۳ تقویم روز
ساعت ۶-۱۰ سازمان دفاع غیر نظامی
ساعت ۶-۳۰ خفاش
ساعت ۷-۰۰ مسابقه بیسابقه
ساعت ۷-۳۰ موسیقی وزارت‌فرهنگ و هنر
ساعت ۸-۰۰ تسخیر ناپذیرها
ساعت ۹-۰۰ اخبار با فیلم خبری
ساعت ۹-۳۰ مهاجمین
ساعت ۱۰-۳۰ واریته
ساعت ۱۱-۰۰ پایان

## مدال طلائیها بزیارت رفتند

۹ نفر از ورزشکاران دختر و پسر مدارس گیلان که در چهاردهمین دوره مسابقات قهرمانی آموزشگاههای کشور موفق بکسب مدال طلا گردیده‌اند ، با هزینه آقای دکتر سام استاندار گیلان بمنظور زیارت آستانقدس رضوی بمشهد اعزام شدند .

گزارش خبرنگار ما در رشت حاکیست این قهرمانان طی یکهفته توقف خود در مشهد ، طبق برنامه خاصی از نقاط دیدنی مرکز استان خراسان نیز دیدن خواهند کرد .

## دزد در استخر !

شمیران – شب گذشته مردی بنام اسماعیل رضائی سی ساله که بقصد سرقت وارد منزل یکی ازساکنین منطقه «چالهرز» شمیران‌شده بود ، هنگام عبور از صحن حیاط ، بداخل استخر پر آب وسط منزل افتاد و همین امر موجب شد که پیش از فرار ، بوسیله اهل منزل دستگیرشودو تحویل‌مامورین کلانتری قلهك گردد .

وسائلی که در کف‌استخر و حیبیهای اسماعیل بدست آمد حاکی از این بود که وی مقدار زیادی از اثاثیه‌سبك وزن و گرانقیمت خانه را جمع آوری کرده و در حال خروج از منزل بوده که به داخل استخر افتاده است !

## مأمور قلابی به‌ژاندارمها توپ و تشر میزد!

یکی از اهالی «اروان» بخش آوج که با پوشیدن انیفورم ژاندارمری و مراجعه به پاسگاه ژاندارمری آوج، خود را مامور اعزامی از مرکز معرفی میکرد ، هنگام توپ و تشر زدن بافراد ژاندارم و ایراد گیری از نحوه خدمت آنها مورد سوظن قرار گرفت و باز داشت شد . دربازجوئی که توسط مامورین از وی بعمل آمد ، معلوم شد «مامور اعزامی از مرکز» یك کلاهبردار با سابقه است و قصد داشته با سوء استفاده از لباس‌مامورین ژاندارمری ، از افراد ساده لوح اخاذی کند !

بنا بگزارش خبرنگار ما در آوج: مامور قلابی حسین مولاوردی نام دارد که با تنظیم پرونده به گروهان ژاندارمری تاکستان منتقل شد . بقرار اطلاعوی درچند قریه تابع آوج مرتکب‌سوءاستفاده هائی گردیده است .

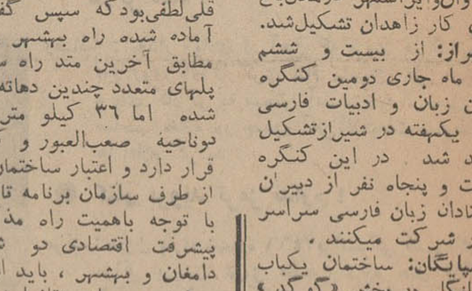

## بهار و خون و افیون

نوشته امیر احرار

– ٤٥ –

پریخان خانم هنگامی بدسیسه‌حیدرمیرزا پی‌برد که در گوشه‌خلوتی ازحرمخانه ، باشاهزاده روبرو شده بود و تنی چند از خدمه‌حرم و خواجه‌سرایان در چندقدمی حرکات اورا زیرنظر داشتند . مشاهده حیدر میرزا باجبه‌وردای سلطنت ولبخند پیروزمندانه‌یی که روی لب داشت پریخان خانم را آتش میزد و احساس میکرد مایل است رگهای گردن شاهزاده را زیر دانهای خود بجود و خونش را بمکد .

اما او زنی نبود که تابع احساس خود شود وموقعیت و مصلحت رافراموش کند .از زیرچشم باطراف نگریست . همه جاخلوت بود و ساکت . حتی اگر فریاد هم میزد صدایش بگوش کسی نمیرسید .

بطرفته العینی دریافت که با پای خود بجانب دام آمده و در دست حیدرمیرزا اسیر شده‌است .همه‌چیزنشانه‌آنبود که حیدر میرزا خود را برای تصاحب تخت و تاج آماده کرده است وخودرا سلطان‌بی منازع مملکت قزلباش میشناسد . بمحض آنکه در یکقدمی شاهزاده قرار گرفت‌با قیافه‌ای تلخ‌ونومید سرفرود آوردو گفت:

– تو برنده شدی برادر ... وناچارم اقرار کنم که درین لحظه من کسی‌نیستم جزنی شکست خورده ... زنی که پدر وآرزوهایش را باهم از دست داده است!

پریخان‌خانم فکر میکرد رهائی ازدامی که در آن افتاده بود جز به نیرنك برایش میسر نیست و این نیرنك وقتی کارگر میافتاد که‌حیدر میرزایقین میکرداز ناحیه وی خطری متوجه‌تخت‌وبختش‌نخواهد بود. اعتراف نومیدانه شاهزاده خانم حیدرمیرزا را در مقابل وضعی غیرمنتظره قرار داد . او خواهرش را بگونه‌ای دیگر میشناخت‌و هرگز انتظار نداشت بدان سادگی تن بشکست داده پیروزی حریف را اقرار کند ولاجرم نقشه خود را براساس فرضی دیگر ترتیب داده بود . فرض اینکه‌پری خان‌خانم بدرشتی سخن بگوید و مثل همیشه او را بخیانت وحرام‌نمکی و غدرو تزویر متهم کند . لحظه‌ای بسکوت گذشت و پریخان‌خانم درنگاه شاهزاده میخواند که دچار تردید شده است .

ازبیم آنکه مبادا این تردید از لوح‌ضمیر شاهزاده‌زائل شوددوباره لب بسخن گشود وگفت:

– اکنون حکم باتواست برادر ... میتوانی بهرگونه که خواسته باشی در باره من و دیگران تصمیم بگیری ... اگر من پیروز میشدم ترا امان نمیدادم و تو حق میدهم که بامن همانگونه رفتار کنی ! آنگاه دودست خودرا جلو برد و ادامه داد .

معطل چه هستی ؟... بگو دستهای مرا ببندند و بزندانم بیفکنند ... گفتم که من دراین لحظه‌دخترلحظه‌وشکست خورده‌ای بیش نیستم و تو شهریار مملکت قزلباش وارث تخت وتاجی ! تاج و تختی که سرنوشت تو مقدر کرده است ...

سخن پریخان خانم شاهزاده را بیاد وصیتنامه انداخت و بقصد آنکه آزمایشی کند . آنرا از گوشه کمر برداشت و بطرف شاهزاده خانم دراز کرد :

– اشتباه میکنی !تخت وتاج مملکت قزلباش برحسب‌ارداه‌وتصمیم‌مرشد مغفور بمن رسیده است نه بحکم سرنوشت و تقدیر ... این وصیتنامه ایست که مرشد کامل دیشب در واپسین دم‌حیات تقریرو مرقوم داشته است !

پریخان خانم باتعجب وصیتنامه راگرفت ودر آن نگریست در حالیکه حیدرمیرزا کنجکاوانه در حرکات چهره‌اش نگاه میکرد و کوشش داشت عکس‌العمل اورا درقیافه‌اش بخواند . هیچکس باندازه پریخان‌خانم بارسم‌الخط وسیاق نگارش شاه طهماسب آشنا نبود و اگر وصیتنامه مجعول میتوانست اورا بفریبد ، کس دیگری در اصالت آن تردید نمی کرد .

پریخان‌خانم نیز در نگاه اول نسبت بخط وانشای‌مکتوب شك نبرد اما در حال‌مطالعه وصیتنامه ، وقتی وضع روحی ومزاجی‌شاه را در ساعات قبل از مرك ودر لحظات‌بحران بخاطر آورد نتوانست قبول کند که شاه در چنان حالتی مانند ایام سلامت افکار منظمی داشته‌وبدون‌سهو‌ولغزش‌روی‌کاغذ آورده باشد.اما باوجود‌آنکه نسبت‌باصالت وصیتنامه سخت مشکوك شده بود از روی مصلحت این احساس خویش را نیزپنهان داشت و چنان وانمود کرد که از تصمیم شاه در شب آخر حیرت کرده است :

– باورکردنی نیست ... چه‌کسی می توانست فکر کند که در آستانه مرك شاه بدوران دراز بی تصمیمی خاتمه دهد وچنین تصمیمی بگیرد ؟ ... بهرحال تو برنده‌ای‌برادر... حتی چنانچه وصیتنامه‌ای هم درکار نبود باز توبرنده میشدی و ما عبث میکوشیدیم شاهزاده‌ای را ازگوشه زندان بتخت سلطنت برسانیم !

پریخان خانم‌چنان‌ماهرانه نقش‌زنی‌شکست خورده وپشیمان را بازی میکرد که‌حیدر میرزا حتی‌لحظه‌ای هم دستخوش‌سوءظن و تردید نشد .حیدرمیرزا فطرتا نرمخو و سلیم‌النفس بود . او حتی در مقام مبارزه نیز برای خشونت واعمال قهر آمادگی نشان نمیداد بهمین جهت در مقابل اصرار بعضی یاران خود که معتقد بودند باید بخلیفه‌انصار حاکم قهقهه اشاره کرد در فرصت مقتضی اسمعیل را از میان ببرد همواره مقاومت کرده و مانع چنین نظری شده بود .

## قسمتی ازپیام شاهنشاه آریامهر در تاریخ چهاردهم مرداد ماه ۱۳۴۶

«... در پرتو انقلاب اجتماعی ایران ، اکنون‌دیگرهمه‌مردم ایران از حق شرکت‌در تعیین سرنوشت خودبرخوردار شده‌اند . انقلاب ما باتحول عظیمی که دربنیان اجتماع ایران پدید آورد راه برخورداری توده‌های عظیم ایرانی را از اصول دموکراسی واقعی هموار کرده و مکتبی بنیان نهاده است که درآن نسل های آینده کشور برای قبول مسئولیت‌ها و وظائف سنگین خودبصورت صحیحی تربیت و آماده میشوند . مادر دنیائی که حتی آزادیهای اولیه در بسیاری از نقاط آن پایمال شده است ، راه یك‌دموکراسی صحیح و اصولی را برگزیده‌ایم و این راهی است که‌قبل‌از هرچیز مطابق باعالیترین اصول معنوی تمدن و فرهنك کهنسال ایرانی است ...»

نارضائی مردم عامل اصلی انقلابات است

●

ریشه های انقلاب مشروطیت ایران

انسان شاهکار طبیعت است واین‌شاهکارنباید در بند کشیده شود

●

شورش های تمر بخش و شورش های بی ثمر

# انقلاب مشروطیت واثرات آن

اولین جنبش آزادی‌خواهانه چگونه شروع شد

●

استبداد کبیرواستبداد صغیر

●

چگونه آزادیخواهان بقتل رسیدند ؟

●

نمایندگان اولین مجلس ایران چه کسانی بودند؟

●

دراولین جشن‌مشروطیت نوازندگان محلی ساز و دهل میزدند و مردم در کوچه‌ها میرقصیدند

انقلاب از جنبش های هیجان آلود پدید می آید : نهایت هرگاه این جنبش‌ها سنجیده باشند وکادر رهبری بی‌غرض ونظر باشند ودرك عمیقی از جامعه خودومسائل مربوط بدان داشته باشند نتایج ثمربخشی را حاصل مینماید . در غیر اینصورت جنبش ها حتی در حادترین شکل خود -جنبه شورش وتعارض خواهند داشت ، که با وجود پشتیبانی «انبوه خلق» مانند شعله های فروزان پشته‌هیمه صنوبرخیلی‌زود خاموشی بدنبال خواهند داشت و از آن‌تنها خاطره - خاطره ها و پاره‌ای زیان اقتصادی واجتماعی وسیاسی‌حاصل می شود که جبران آنها نیز به زمان احتیاج دارد .

در تاریخ همه ملل کم وبیش‌چنین شورشهائی را میتوان سراغ کردو تازه‌ترین این شورش ها شورش اخیر فرانسه است .

ولی انقلابات در هر سطحی ودر هرموردی باموازات زمان‌نضج گرفته تکامل حاصل می کنند .

انقلاب کبیر فرانسه ، انقلاب سوسیالیستی ۱۹۱۷ روسیه وانقلاب مشروطیت ایران از جمله انقلاباتی هستند که ریشه آنها از سالهاپیش از وقوع انقلاب بن گرفته بود :

زیرا نارضائی مردم از حکومت های وقت وروشهای سیاسی نامقبول دولتها و اعمال زوروبروز ناهنجاری ها و فساد واشاعه‌ی بی عدالتی ها پیش‌از این انقلابات حدمقاومت‌مردم را انباشته بود و انفجار خواهی نخواهی صورت میگرفت . زیرامردم مصمم به از میان برداشتن وضع موجود آنزمان‌بودند، وکادر رهبری نیز آگاهانه قدم برداشت و نقش هدایت کننده خویش را بخوبی ایفا کرد .

آغاز جنبش مشروطیت خواهان:

در مغرب زمین پیشرفت صنایع واختراعات باقدرت مغزها در کار بود و صنعت و ماشین غرب نه‌تنها در پدیده های مغرب زمینی‌ها موثر بود بلکه بدنیانیز بیدارباش داد - به جهانیان هشدار داد که : چه نشسته‌اید ! باید تحرك داشت و باید در نظامات و قرار دادهای اجتماعی و سیاسی تجدید نظر کرد، باید بهتر زندگی کرد و زندگی زاده و اسیر سرنوشت و مقهور ماوراء الطبیعه نیست بلکه ساخته انسان است و انسان همانطور که سوفکل گفته‌است شاهکار طبیعت است . واین‌شاهکارنمی‌تواندونباید دربندواسارت‌بسربرد -وبراواستبداد وزور حکمروائی کند وشانه‌هایش‌را بلرزاند .و قلبش را مکدر کند ...

این پیام از مرزها گذشت ودر ایران ما مانند نسیمی و یا قطرات بارانی چهره خواب آلوده ملت ما را متاثر کرد و برآن داشت که‌این همه نارضائی و عقده های روحی خویش را از حکومت استبداد بروز دهد فریاد برآورد ، جان فداکند : که ما دیگر خسته شده‌ایم ، ما باید آزاد باشیم‌و در تعیین‌سرنوشت خویش نقش قاطع داشته باشیم - مابایدد حکومت دموکراسی داشته باشیم ...

این عکس متعلق به ٦٤سال قبل است وصحنه‌ای‌از شورش های مردم را در انقلاب مشروطیت‌نشان میدهد (عکس‌از آرشیو اطلاعات)

انقلاب مشروطیت آتشی بود که از خصایل آزادی و تمدن نژادی ملت ایران سرچشمه گرفته و با مغلوب کردن اصول خودکامگی و استبداد حکومتهای جابربار دیگر اصالت و عظمت ملت ما آشکار شد.

جنبش ملی از زمانی‌آغاز شد که عده‌ای از وطن خواهان در مسجد جامع تهران بعنوان اعتراض‌متحصن شدند و در اثر تصادمی که با قوای دولتی روی داد یکنفر بنام سید عبدالحمید کشته شد .

قتل سیدبرهیجان ملیون افزود- زیرا این جنایت از طرف عمال هیئت حاکمه تفسیرهائی را دربرداشت : قتل، قتل دیگری را سبب می شود وجنایت ، جنایات دیگری را ... ووقتی که عمال دولتی به جنایت و فساد بگروند مگر تنها با انقلاب بتوان جلویش را گرفت و سد کرد.

### ● صدور فرمان مشروطیت

هیجان مردم و تظاهرات آنها به عالی‌ترین مراحل خود رسیده بود که مرحوم مظفرالدین شاه قاجار- عین‌الدوله را منفصل و میرزا نصرالله‌خان میشرالدوله‌رابصدارت عظمی منصوب کرد و در چهارده جمادی الثانی ۱۳۲٤ هجری قمری فرمان مشروطیت را صادر وتوسط مشیرالدوله بملت ایران ابلاغ‌نمود.

### * فرمان دوم

نمایندگان مجلس در این‌فرمان تشکیل میشداز منتخبین‌شاهزادگان، علماء ، قاجاریه ، اعیان و اشراف ، ملاکین ، تجار و اصناف - و ازملت نامی به‌میان نیامدبهمین جهت آزادی خواهان بدان تمکین نکردند وآنرا از دیوار ها کندند تا آنکه شب شانزدهم مردادماه مصادف با ۱۷ جمادی الثانی سال ۱۳۲٤ قمری مظفرالدین شاه فرمان دیگری‌صادر کرد و به اعتصابات و هیجانات تعارضی خاتمه داد - چنانکه بازار از اعتصاب در آمد و چهارده هزار نفر که در سفارت روس‌بست‌نشسته بودند متفرق شدند .

پس از آن در سراسر مملکت مجالس جشن و سرور برپاشد . -همه‌انگار که‌قرین‌خوشبختی شده بودند، و خوشبختی‌شان متاسفانه دیری نپائید زیرا اگرچه در هفدهم شعبان همانسال اولین دوره‌قانون گذاری مجلس شورایملی ابتدا در دارالفنون و سپس در عمارت فعلی بهارستان شروع بکار کرد اماپس از اینکه شادروان مظفرالدین‌شاه درتاریخ ۲۵ذیعقده۱۳۲٤در گذشت ومحمد علی میرزا به مقام سلطنت رسید به مخالفت ونا سازی بااساس مشروطیت پرداخت و حتی در تاریخ ششم جمادی الاول ۱۳۲٦ مجلس شورای ملی را به‌توپ بست ...

### ● قتل آزادیخواهان

بدستور محمد علی میرزا شادروان آیت‌الله سیدعبدالله بهبهانی و شادروان آیت‌الله طباطبائی که از پرچمداران آزادی و مشروطیت بودند دستگیر و تبعید شدند و در همان روز شادروان جهانگیر صور اسرافیل و شادروان ملك‌المتکلمین که از آزادیخواهان شجاع ومتهور بودند به بد ترین وضعی بقتل رسیدند - وشادروان حاج‌آقا میرزا ابراهیم نماینده تبریزدرحین بمباران و خروج از مجلس‌بدست مهاجمین دولتی شهید شد .

آزادیخواهان پیاپی دستگیروبه باغ شاه گسیل میشدند .

حکومت چنین می پنداشت که اعمال این رویه می تواند باعث رجعت نظام استبدادی شودومیتواند فریادها را در گلو خفه و آرزوی آزادیخواهی را در نطفه از میان ببرد -ولی اشتباه محمد علی‌میرزا ویا اصولا همه‌ی حکومتهای جابر این بوده و هست که تصور کرده ومی کنند کشور ساخته‌ی دست آنهاست و آنها می توانند که‌در هیأت جامعه تصرف کنند و آنرا بدلخواه خویش‌زنگار زده‌ملموسش سازند- گرچه ممکن است زمانی را به زور و ظلم حکومت کرد- ولی بقول ابن‌خلدون پیر محکوم به‌فناست -حتی‌اگر عصای‌فولادین داشته باشد .

### * قیام ملی

اعمال زورو استبدادنمی‌توانست انقلابی را که تحت ضرورتهای تاریخی وجبرزمان بوجود آمده‌بود مخدوش وسپس مضمحل سازد:

در تبریز سرداران ملی‌ستار- خان و باقرخان ودر اصفهان‌سردار نجف‌قلی‌خان صمصام‌السلطنه‌بختیاری و دیگر سرداران آزادیخواه مملکت بپاخاستند و با مبارزات ومجاهدتهای بی امان خویش توانستند قوای استبداد را شکست دهند واز هرسوی مملکت بسوی تهران سرازیر شوند :

تهران آنروز مضطرب وبیمناك- مرتعش تب آلود خیلی زودبه واقعیت ثن داد : در بیست‌وچهار جمادی الثانی ۱۳۲۷ سپاه ملی پس ازشکست لشگریان محمدعلی میرزا بتهران وارد شد و در باغ بهارستان مستقر گردید . ومحمد علی میرزا در بیست و دوم شعبان همانسال به‌سفارت‌روس درزرگنده پناهنده شد و ملت ایران نیزبه سلطنت وی خاتمه داد .

### ● اولین مجلس

اولین مجلس - مجلس صنفی بود و برای اولین بار در تاریخ ایران نمایندگان طبقات مردم دریك جا گرد آمدند و در میان این عده از سوئی مردان ساده‌دل وبی‌غل وغش وبی اطلاع‌ازسیاست. ورموز مربوط بدان چون مشهدی آقا باقر بقال ، حاج علی‌اکبر پلوپز، شیخ حسن علاقه‌بند،وحاج آقا تیر فروش دیده میشدندواز سوی دیگر عده‌ای چون گرك‌بالان دیده ازفئودالهاو شاهزادگان‌قاجار که هم به اهداف سران انقلاب مشروطیت بی‌اعتناوهم به‌مشروطیت دلبستگی نداشتند در میان این جمع رخنه کرده بودند .

### ● جشن‌های مشروطیت

شصت‌و سه سال است که‌ایران وایرانیان سالروز های مشروطیت‌را در روزهای تلخ و شیرین جشن میگیرند .

در این مدت سالروز هائی‌وجود داشت که قاطبه مردم در جشن مشروطیت شرکت میکردندو نیز سالروز هائی که‌جشن فقط‌درچهار دیواری بهارستان و با شرکت افرادی برگزیده و مدعو برگزار می شد - و نمی توان شك کرد که‌علل‌و عواملی اجتماعی وسیاسی درآن موثر بوده است که‌پرداختن بدان هم از این مقال خارج است وهم باید به تاریخ های مربوط‌و اوضاع اجتماعی وسیاسی آنزمان توجه داشت .

باری همه ساله بمناسبت فرا رسیدن سالروز مشروطیت ایران شاهنشاه پیامی به ملت ایران‌ایراد می فرمایند و این روز تاریخی‌را به ملت خود تبریك‌می گویند.

در پیام پانزده امرداد ماه۱۳٤۵ شاهنشاه آریامهر به انقلاب سفید ایران اشاره کرده فرمودند : «مایه خوشوقتی است که باتحول عظیم اجتماعی که از ششم بهمن ماه۱۳٤۱آغاز شد اساس‌مشروطیت ایران نیز بصورت واقعی خویش درآمد.

زیرا نباید فراموش کرد که دموکراسی سیاسی به تنهائی‌برای تحقق مفهوم حقیقی آزادی کافی نیست واین آزادی‌فقط وقتی‌حاصل میشود که دموکراسی سیاسی‌با دموکراسی اقتصادی و اجتماعی توام شده باشد .

انقلاب سفید که با پشتیبانی مستقیم و قاطع . اکثریت عظیم ملت یعنی با عالیترین طرز تجلی روح دموکراسی انجام گرفت مشروطیت ایران را به مجرای صحیح واصیل آن سوق داد.یعنی بجای آنکه استفاده از مواهب آزادی در انحصار اقلیت محدودی باشد ، این مواهب را نصیب اکثریت کامل مردم ایران کرد»

### * اولین جشن مشروطیت

اولین جشن مشروطیت پس‌از کوشش ها و تلاشهائی که مثمر به ثمر شد بسیار باشکوه‌و مجلل بود. نوازندگان محلی ساز ودهل می زدند و مردم باوجود موقعیت خاص آنزمان در کوچه و خیابان- ودر کوی وبرزن به رقص‌و پای کوبی می پرداختند .

این جشن مقارن بود با تاریخ صدور فرمان مشروطیت ودر نیمه دوم امرداد ماه ۱۲۸٤ شمسی. دوهفته بطول انجامید - و جشن هرروز از روز پیش باشکوه‌ترو پرشورتر بود .

مردم تهران و مشروطه خواهان وبالاخره‌همه‌ملت درحدامکانات‌خود بابر گذاری مراسم‌جشن وشادمانی آغاز حکومت پارلمانی و پیروزی

بقیه‌در صفحه ۱۸

فیلم بزرك سه ساعته بزودی فقط در سینما دیانا

پاریس را بسوزانید ... همه جا را ویران‌کنید . سیل خون راه بیاندازید ! این هیتلر بودکه فریاد میزد و فرمان میداد ! واینك فیلمی است‌که تاریخ بشر مشابه آنرا هرگز بیاد نداشته است !

ثبت نام مسابقه ورودی

مؤسسهٔ عالی حسابداری

برای دوره لیسانس‌دررشته حسابداری- صنعتی - حسابداری دولتی -حسابرسی

نام نویسی از داوطلبان مسابقهٔ ورودی دوره لیسانس موسسه‌عالی حسابداری برای نیمسال تحصیلی پائیز ۱۳٤۷ بوسیله مکاتبه وبترتیب زیر بعمل می آید :

شرایط ثبت نام

۱-فقط دارندگان دیپلم کامل متوسطه شعبه ریاضی یا طبیعی با حداقل معدل ۱۳ -میتوانند برای‌مسابقه ورودی‌موسسه ثبت‌نام کنند.

۲ - داوطلبان باید در خواست ثبت‌نام را طبق نمونهٔ چاپی ذیل‌به خط خود تنظیم کنند و همراه بامدارك لازم با پست‌سفارشی بنشانی صندوق پستی شماره ۲۰۱۵ تهران بعنوان موسسه عالی حسابداری ارسال دارند. بتقاضاهائی که بعد از تاریخ بیستم مردادماه ۱۳٤۷ به پست تحویل داده شودیا ضمائم آن ناقص باشد ترتیب اثر داده نخواهد شد .

درخواست شرکت در مسابقه ورودی موسسه عالی حسابداری

اینجانب (نام) و نام‌خانوادگی ..... فارغ‌التحصیل رشته ..... بامعدل .....

تقاضای شرکت در مسابقه ورودی موسسه عالی‌حسابداری را دارم وبنشانی اینجانب بشرح زیر میباشد :

نشانی :

تاریخ

امضاء داوطلب

۳- مدارکی که‌باید بضمیمهٔ درخواست ثبت نام فرستاده شود:

الف - فتوکپی دیپلم یا فتوکپی جواز قبولی (از ارسال‌اصل‌مدارك اکیدا» خود داری شود)

ب - فتوکپی برك انجام خدمت وظیفه یا معافی دائم (برای‌داوطلبان غیر مشمول)

ج - فتوکپی دفترچه آماده بخدمت یا برك معافی موقت که تاریخ آن منقضی نشده باشد (برای داوطلبان مشمول) از فارغ‌التحصیلان خرداد ٤۷ و همچنین متولدین ۱۳۲۷ ببعد مدرکی لازم نیست (برك معافیت موقت پس از اشتغال بتحصیل به معافیت تحصیلی تبدیل‌خواهد شد ) .

پ - یکبرك رونوشت شناسنامه

ت - ۳ قطعه عکس ۲×۳ برقی جدید

ث - رسید بانکی مبلغ ۵۰۰ریال‌بابت‌حق ثبت‌نام مسابقهٔ‌ورودی که‌بحساب جاری شماره ٦۰۰ موسسه درشعبه ۱۷ بانك بازرگانی ایران واقع درابتدای خیابان ایرانشهر در تهران پرداخت یا از شهرستانها حواله شده باشد .

٤ - مدارك فوق و همچنین مبلغی که بابت شرکت درمسابقهٔ ورودی پرداخت شده است بداوطلب پس داده نخواهد شد اعم ازاینکه وی در مسابقه ورودی پذیرفته یا بهر عنوانی مردود شود .

سایر اطلاعات‌مربوط بدورهٔ‌لیسانس موسسه‌عالی‌حسابداری ومسابقه‌ورودی

۵- مدت‌تحصیل در دورهٔ لیسانس موسسه چهار سال است که‌برنامهٔ دروس سه سال اول برای دانشجویانیکه از نیمسال تحصیلی پائیز ۱۳٤۷ پذیرفته میشوند منحصرا در کلاسهای صبح تدریس خواهدشد.

٦ - دانشجویان میتوانند در هر نیمسال حداقل برای ۱٤ واحدوحداکثر برای ۱۸ واحد درس ثبت نام نمایند . شهریهٔ هر واحد درس مبلغ یکهزار ریال است که در ابتدای‌هرنیمسال دریافت خواهد شد.

۷ - مواد امتحانی مسابقهٔ ورودی عبارتست از زبان فارسی -زبان انگلیسی - ریاضیات (حساب ، جبر و مثلثات ) و هوش و اطلاعات عمومی .

۸-کارت شرکت در مسابقه ورودی روز چهار شنبه ۳۰مرداد در ساختمان شماره ۱ موسسه‌واقع در خیابان شاهرضا. ابتدای ایرانشهر توزیع خواهدشد .

۹-امتحانات مسابقه ورودی روز جمعه اول شهریور ماه ٤۷ بعمل خواهد آمد .

موسسه عالی حسابداری

آ-۲۷۷۸٤

فیلم تلویزیونی

افسونگر

اهدائی شرکت سهامی جیپ

سازنده اتومبیل های سواری

آریا و شاهین و جیپ

دوشنبه ها

از ساعت ۹ بعدازظهر

در تلویزیون ملی

با تماشای این مجموعه جالب

خستگی های هفته را فراموش کنید.

بررسی عوامل ودلایل شورشهای نژادی آمریکا

از : لوموند
ترجمه : علی بهارلو

# امریکا: جامعه دوگانه سیاه و سفید

## گزارشی که به سنای آمریکا ارائه داده شد

## حکایت دارد آمریکا بسوی یك دو دستگی عظیم پیش میرود

دامنه شورش سیاه پوستان امریکا بتدریج از شیکاگو و کلیولند بسایر شهر های بزرك کشیده میشود ولی امسال بر خلاف پیش گوئی بسیاری از ناظران سیاسی که تابستان «فوق‌العاده داغی» را برای سال ۱۹۶۸ پیش بینی کرده بودند تاکنون موج شورش گسترش زیادی پیدا نکرده است در حالیکه کمیسیون ملی‌تحقیقات درباره‌شورشهای نژادی که پس از حوادث خونین سال گذشته بدستور پرزیدنت جانسون تشکیل شده در گزارشی که روز ۲۹ فوریه به کاخ سفید تسلیم نمود بدولت امریکا اخطار کرده است که «ایالات متحده بسوی یك جامعه دوگانه که‌ازسیاهان و سفید پوستان تشکیل خواهد شد» پیش میرود .

اخیرا یك گزارش تکمیلی نیز در این باره برئیس جمهوری‌امریکا تسلیم‌شده است .

در این گزارش که ازطرف کمیسیونی بریاست دوتن از شخصیت های معروف امریکائی : پروفسور « فوگسون » و پروفسور « رابرت هال » تهیه گردیده گفته شده است که شورشهای نژادی امریکا بر خلاف آنچه که تاکنون تصور میشد ازطرف « محرکین خارجی » «جنایتکاران » و یا بدست یك «اقلیت ناچیز» بر پا نمیشود .

این گزارش بر اساس بازجوئی ازده هزار سیاهپوست که در جریان شورش های نژادی«دیترویت»نیویورك ،«نیوهاون» «بستون » و چند شهر بزرك دیگرامریکا شرکت داشتند تهیه شده‌و مستدل‌ترین سندی است که تاکنون در باره شورش سیاهان در امریکا منتشر گردیده است

### ● ۱۸ درصد

در کلیه این شهرها بطور متوسط ۱۸ در صد مردم سیاه پوست در شورش سالهای اخیر شرکت داشتند سه چهارم بازداشت شدگان دارای حرفه و کار معینی بوده و سن بیش از دو سوم آنها بیش از ۱۸ سال بوده است .

بیشتر بازداشت شدگان ساکن شهر های بزرك بوده و مردم فقیر ایالات‌جنوبی کمتر دراین شورشها شرکت داشته‌اند.

درست است که ۹۰ در صد بازداشت‌شدگان را مردان تشکیل میدادند ولی این امر دلیل آن نیست که زنان‌سیاه‌پوست در شورشهای نژادی بطورفعالانه شرکت نداشته‌اند سیاهانی که ازطرف اعضای کمیسیون تحقیقات موردبازجوئی قرار گرفته‌اند عموما اظهار داشته‌اند که «پلیس بعللی از دستگیری زنان سیاه‌پوست خود داری میکند . »

تهیه کنندگان این گزارش اظهار عقیده کرده‌اند با اینکه بیش از چهل درصد بازداشت شدگان در اداره پلیس پرونده دارند معذلك نمی‌توان گفت که این عده از «جنایتکاران »یا «سارقین» با سابقه بشمار میروند . بلکه اکثریت سیاه پوستان بعنوان اعتراض به‌شرایط زندگی غیر عادلانه خود دست بشورش می زنند و بهیچوجه نمی‌توان آنها را ذاتا آشوب طلب دانست .

### * یکنوع احساسات

در این گزارش همچنین خاطرنشان شده است که یك نوع احساسات ملی سیاه پوستی در میان سیاهان امریکا بوجود آمده است .

شش در صد سیاه پوستان که مورد بازجوئی قرار گرفته‌اند باایجاد یك کشور سیاه پوست نشین جداگانه در امریکا موافقند ۴۰ درصد آنها عقیده دارند که کلیه مغازه های محله های سیاه‌پوست نشین باید بدست سیاهان اداره شود۴۳ درصدشان میخواهند که بکودکانشان یك زبان‌افریقائی‌تعلیم داده شودوبالاخره ۳۵ در صدآنها با نظریات «استوکلی کارمایکل » رهبر سیاه پوستان در باره بدست آوردن قدرت بوسیله زور موافقند و بدین ترتیب امریکا بسوی‌یك‌دودستگی عظیم‌پیش‌میرود بااینحال همانطور که گفتیم امسال بر خلاف تابستانهای گذشته‌سیاه‌پوستان امریکا تاکنون به شورش های نژادی دامنه داری دست نزده‌اند . البته هنوز فصل شورش پایان نیافته است و گذشته از آن در ماه آوریل سال جاری بدنبال کشته‌شدن‌دکتر مارتین‌لوتر کینك شهر های بزرك امریکادستخوش‌شورش های نژادی‌عظیمی گردید.

### * اقدامات احتیاطی

اما حقیقت این است که از چندی قبل کلیه شهرداریهای بزرك بااقدامات احتیاطی دامنه داری برای جلو گیری از شورش دست زده و نیرو های خود را تقویت کرده‌اند و علاوه بر آن میتوانند هر لحظه از کمك نیرو های فدرال برای سر کوبی شورش استفاده کنند.

بطوریکه در شورشهای اخیر شهرهای «گاری ، کلولند و شیکاگو » دیده شد مقامات محلی توانستند بسرعت از توسعه دامنه شورش جلو گیری کنند. با این حال همین شورش های زودگذرهم‌ممکن است عواقب وخیمی ببار بیاورد . از این رو پرزیدنت جانسون با همه امکانات‌خود کوشش میکند که آخرین ماههای‌دوران ریاست جمهوری او با حوادث خونین تازه‌ای پایان نیابد .

او یك بچه سیاه است چشمان نگرانش به آینده‌ای پر از خشم و نفرت که‌زائیده تمایلات تند نژادی جامعه امریکا است دوخته شده ، احساس خفت وبیگانگی‌روزی او را نیز به‌شورش میکشاند شورشی با دلیل .

کوسگین : آقای دوبچك، البته میدانید که ما برای کنفرانس احتیاج به ماشین تحریر و منشی وماشین‌نویس و آبدارخانه داریم.
کاریکاتور از : نیوزویك

از :تایم (چاپ آمریکا)

# یان‌اسمیت : دست هیچ سیاه‌پوستی را نباید فشرد!

### ● جنگجویان و ناسیونالیستهای سیاه پوست رودزیا باآخرین سلاحهای مدرن‌ساخت‌چکسلواکی مسلح هستند

از سال ۱۸۹۰ تاکنون ، از آنزمانیکه‌سفید پوستان برای اولین بار در این قسمت از قاره افریقاقامت گزیدند هیچگاه کشور رودزیا با چنین خطری روبرو نشده است. سالها بود که فکر تروریسم سیاه غیر قابل تصور بنظر میرسید. اکثر روسای قبایل سیاهپوستان مطیع حکومت های سفید پوستان بودند آندسته از کسانیکه سخن‌از ناسیونالیزم سیاه میزدند فورا به زندان های وحشت‌آور کشانده میشدند . ولی در چند ماه اخیر دستجات وگروه های تربیت یافته سیاه از طریق رودخانه «زامبیزی» برای درهم کوبیدن دولت رودزیا وارد این سرزمین میگردند.

رژیم نژادپرست‌یان اسمیت از هم اکنون با تمام قوا برای جلو گیری از بسط و گسترش ایده‌ناسیونالیزم سیاه‌واردعمل شده‌است. هفته گذشته‌قوا‌پیاده‌نظام رودزیا در حالیکه توسط جتهای جنگنده این کشور پشتیبانی میشد تمام سواحل دریاچه « کاریبا» را برای پیدا کردن تروریست ها به آتش کشید . در دادگاه عالی‌سالیسبوری ۳۲نفر از سیاهپوستان بعلت حمل سلاحهای جنگی به مرگ محکوم شدند.

### ● شکار انسان

سرتاسر سواحل رودخانه «زامبیزی» که سرحد بین کشور رودزیا و زامبیا میباشد شکار انسانها ادامه دارد. برای جلوگیری از نفوذ ناسیونالیست های سیاه از کشور زامبیا ، رودزیا از وجود سگهای درنده و خوفناکی‌استفاده میکند . کشور های رودزیاو افریقای جنوبی باتفاق کشور های دست نشانده‌پرتقالی از قبیل موزامبیك و آنگولا در مبارزه باسیاهان آزاد تشریك مساعی‌میکنند .هلیکوپتر های افریقای جنوبی به خدمت نیرو های رودزیا درآمده، نگهبانی سرحدات این کشور را بعهده گرفته است .با وجود این یك پلیس افریقای جنوبی در اولین‌برخورد‌با سیاهان کشته شد .

در حدود سه هزار نفر از سیاهپوستان رودزیائی بطور مخفی وارد کشور های زامبیا و تانزانیا گردیدند تا به جمع برادران سیاه خود که توسط متخصصین روسی چینی ، مصری ،الجزیره‌ای و کوبائی تعلیمات نظامی‌می بینند اضافه گردند . صد هانفر ازناسیونالیست های‌سیاه پوست از رودخانه «زامبیزی» گذشته تا سلاحهائی را که قبلا در نقاط‌مختلف پنهان کرده بودند بدست آورده‌وارد مبارزه خونین بر علیه رودزیا گردند.

### ● سلاح مدرن

چریکهای سیاهی که قبلا از سلاح های کهنه‌استفاده میکردند اینك مجهز به آخرین و مدرن ترین سلاحهای ساخت چکسلواکی گردیده‌اند. آنها موفق به‌ساختن‌مخزن و راههای زیر زمینی به شکل راههای ویت کنك‌شده‌اند. نفوذ روز افزون‌چریکهای سیاه نه تنها باعث نگرانی رودزیا گردیده است بلکه برای کشور «زامبیا» که صحنه عملیات آنها گردیده است خطرناك بنظر میرسد. هفته گذشته بود که رئیس جمهور «زامبیا» «کاندا» از مسافرت خود از انگلستان مراجعت کرد. وی برای‌خرید موشکهای زمین به‌هوا به آنجا رفته‌بود تادربرابر تجاوزات مکرر هوائی رودزیا مجهز شود . در همین زمان پرزیدنت «کاندا» از «یان اسمیت » تقاضا کرد ، دست از رفتار غیر انسانی خود بر داشته ،دستانی را که برای دوستی باوی دراز شده است بفشارد ولی آنچه که بنظر میرسد اینستکه«یان‌اسمیت»به‌راه‌خودادامه‌خواهدداد اومصمم است تاآخرین نفس با مبارزین سیاه بجنگند زیرا بعقیده وی هرگز نبایستی دست سیاهپوستی را ،بهر عنوان که‌شده، فشرد .

# جراید مهم جهان

## کنفرانس «سیرنا» راتفسیر میکنند

کنفرانس رهبران‌چکسلواکی و شوروی در «سیرنا»هم‌چنان مورد توجه مفسران جراید امروز پاریس است .

### * فیگارو

از قول منابع موثق می نویسد:

پرزیدیرم حزب کمونیست چکوسلواکی هنوز در مورد مسائل زیر تسلیم نظریات شوروی نشده است،حاکمیت ملی ، دراختیار داشتن‌وسائل اطلاعاتی و سرکوبی عناصر ضد انقلابی این مسائل در آینده چه با رهبران شوروی و چه با امضاء کنندگان «پیمان ورشو » مورد بحث قرار خواهد گرفت .

### * اورور

رستاخیز و حاکمیت ملی کشور چکوسلواکی که‌اینك در « سیرنا » مورد‌شوروبحث قرار گرفته است ، ضامن وحدت کشور های دیگر - کمونیستی نیز میباشد ،دور- نمای کمونیسم است که بین احتیاج به جنبش و محافظه کاری تقسیم شده است .

نقش اتحاد شوروی بعنوان ملتی حاکم بر اروپای شرقی و آینده وآزادی فرد ، فرد ۱۴ میلیون نفر از اهالی چکوسلواکی است که‌موضوع این کنفرانس است . این کنفرانس تاثیر بسزائی در سرنوشت ۱۳ نفر رجل سیاسی اتحاد شوروی داردو بخاطرهمین‌اثراستکه‌شوروی سعی دارد با خشونت انقلاب چکوسلواکی را محکوم و متوقف سازد .

### * پاری ژور

در تفسیر خود مینویسد: رهبران چکوسلواکی‌اقدامات و مانور های شوروی‌را‌بعنوان وسائل فشار بر خودتلقی‌نمی کنند . برعکس ، آنها کاملا خوب میدانند که این اقدامات بیشتر بعنوان - اخطاریست به دولت قدرال آلمان و قدرتهای‌غربی،خاصه ایالات متحده‌امریکا.شوروی با اطمینان از عدم مداخله غرب چه مستقیم و چه غیر مستقیم، میخواهد به آقای دوبچك تاتشکیل کنگره‌حزب کمونیست چکوسلواکی در ۹ سپتامبر آینده‌مهلتی‌بدهد. تاریخ تشکیل این کنفرانس قطعی است . دوبچك برای پیروزی بر مخالفان خویش باین کنگره احتیاج فراوان دارد . و آینده روابط پراك- مسکو با تمام نتایج ناشی از آن باین کنگره بستگی‌دارد.

### * اونیتا

ارگان حزب کمونیست ایتالیا ، در سر مقاله خود تحت عنوان « در انتظارنتایج مذاکرات درمحیط‌حسن‌تفاهم کامل» در مورد مذاکرات رهبران شوروی‌وچکسلواکی از قول فرستاده خود می نویسد :

در پراك همگان با خوش- بینی متوسط در انتظارنتایج این مذاکرات هستند . چنین پیداست که بحران رو به بهبودی است زیرا ، اتحاد شوروی کوشش دارد وضع فعلی جریان امور را در چکوسلواکی درك نماید.

### ● هرالد تریبون

این روزنامه کنفرانس «سیرنا» را بیك اطاق عمل جراحی پیوند قلب تشبیه کرده و می نویسد در یك اطاق عمل‌جان یکنفر در خطر قرار دارد ولی در کنفرانس«سیرنا»سرنوشت حیات اروپا تعیین میشود .

هرچند هنوزقطعنامه کنفرانس انتشار نیافته ولی بنظرمیرسد چنانچه توافقی هم بعمل‌آمده باشد قطعا آثار تهدید و تحمیل در آن بخوبی‌آشکار خواهد بود زیرا مشکلات و خواسته های چك‌اسلواکی‌از هیچ نقطه نظر برای شوروی پذیرفته نیست . بهر حال‌نمی توان قبول کرد که بحران چك‌اسلواکی بهمین زودیها پایان یافته است .

از : خبرگزاری رویتر

# دوستی پاکستان با پکن و مسکو

### ● قطع کمکهای نظامی آمریکا به هند وپاکستان باعث‌شدکه‌این‌دوکشور برای تامین‌احتیاجات نظامی خود به دول‌کمونیست روی‌آورند

دوستی روز افزون چین با پاکستان ، سرزمینی که‌در آن حزب‌کمونیست ممنوعه شناخته شده است، بنظرمی رسد تحت تاثیر انقلاب فرهنگی مائوتسه تونك قرار نگرفته باشد .

این موضوع زمانی در اسلام‌آباد ، پایتخت جدید پاکستان آشکار شد که «هسا‌ینیك » کمیسرچین‌نمایشگاه ماشین آلات اهدائی چین به پاکستان را افتتاح مینمود.

در این مراسم « هسا» اظهار داشت که در تعقیب‌افکار آموزنده مائوتسه تونك ، مردم چین به پشتیبانی از ملت پاکستان در امر مبارزه استقلال طلبانه آنها ادامه داده، حمایت کامل خود را نسبت به پاکستان در مبارزه۲۰ساله پاکستان با هند در مورد مسئله کشمیر اعلام میدارند .

### ● شهر ایرانی

ماشین‌آلات سنگین اهدائی چین در«تاکسیلا»نزدیك یك شهر باستانی ایرانی که ۵۰۰ سال قبل از میلادمسیح بنا گردیده ،گذارده شده است.

پیش بینی میشود بهره‌برداری از ماشین های‌صنعتی در سال ۱۹۷۰ آغاز گردد . گرچه از هم‌اکنون‌تکنیسین های پاکستانی در یك مدرسه حرفه‌ای تحت تعلیم مربیان چینی قرار گرفته‌اند . قسمتی از بودجه این کار ازمحل وام بدون بهره چین تشکیل شده است .

«هسا» در روز افتتاح نصب دستگاههای عظیم‌صنعتی گفت « این اولین پروژه صنعتی کامل‌میباشد که‌باهمکاری اقتصادی چین وپاکستان آغاز گردیده است .این کارخانه عظیم نیز اولین پروژه صنعتی پاکستان میباشد که بمنظور بی نیاز کردن ملت پاکستان‌در امر صنعت بوجود آمده است . »

مقامات سیاسی پاکستان موضوع دوستی بظاهر محتاطانه خود را با چین سرخ انکار کردند .

ناظرین سیاسی معتقدند که اختلاف پاکستان‌با هندوستان که سرانجام به جنك ۱۹۶۵ این دو کشور در مورد کشمیر منتهی‌گردید‌باعث‌نزدیکی روز افزون‌پاکستان با چین میباشد دوستی پاکستان با چین از زمانی شروع شد که بعداز جنك‌دولت امریکا ارسال کمك های نظامی به‌هردوکشور هندو پاکستان رامتوقف‌نمودو چین‌با کمك های نظامی‌روزافزون خودباعث گردید تاپاکستان‌هرچه بیشتر بطرف کمونیست ها گرایش پیدا کند..

کمکهای اقتصادی همچون پشتیبانی سیاسی وکمك های نظامی بعنوان اساس مناسبات دوستی چین وپاکستان قلمداد شده‌اند .

### ● تمایل به چین

پاکستان معتقداست که چون کشور امریکاوشوروی هر دو سرگرم‌قدرت بخشیدن‌به‌نیرو های نظامی هندوستان میباشند ،میبایستی بطرف چین سرخ متمایل شد.

یکی از ناظرین برجسته سیاسی در این مورد اظهار داشت گرایش پاکستان بطرف چین نتیجه سیاستی است که دولتین امریکا و شوروی جهت نگهداشتن هند برای خود بکار بردند ودرنتیجه دست‌دوستی که‌بطرف پاکستان دراز شده بود بدون جواب نماند .

اظهارات این ناظران سیاسی بچاپ نرسیده بود که فردای‌آنروز ژنرال یحیی‌خان فرمانده کل قوای‌پاکستان برای دریافت اسلحه عازم مسکو گردید.

اقدامات شوروی در مورد جلب دوستی پاکستان بالاخره بدانجا کشیده شد که طرفین موافقت کردند اولین کارخانه عظیم الکترونیکی در پاکستان توسط‌روسها ساخته شده بکار افتد .

موفقیت بزرگ جراحان ایرانی
در بیمارستان پهلوی

**یك جراح‌جوان ایرانی‌وهمکاران‌او برای اولین‌بار درخاورمیانه موفق شدند پیوند مصنوعی بـر روی «آئورت» را عملی سازند .**

# اولین پیوند مصنوعی «آئورت» در ایران!

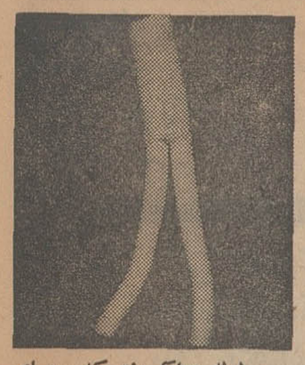

لوله «داکرون» که بجای شریان آئورت در بدن فاطمه علی زاده قرار داده شده است .

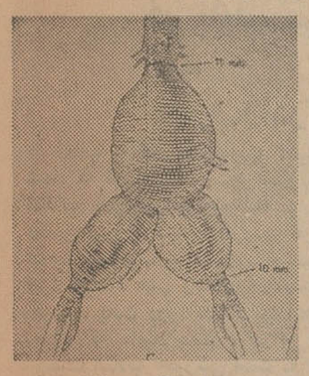

شریان آئورت فاطمه علی- زاده چنین متورم شده بود.

**این عمل پیوند مصنوعی نه ساعت طول‌کشید و چهارده شیشه خون به بیمارکه اینك صحیح وسالم‌راه میرود تزریق شد**

**بزودی نخستین پیوندکـلیه در بخش‌جراحی یك‌بیمارستان‌پهلوی انجام میگیرد**

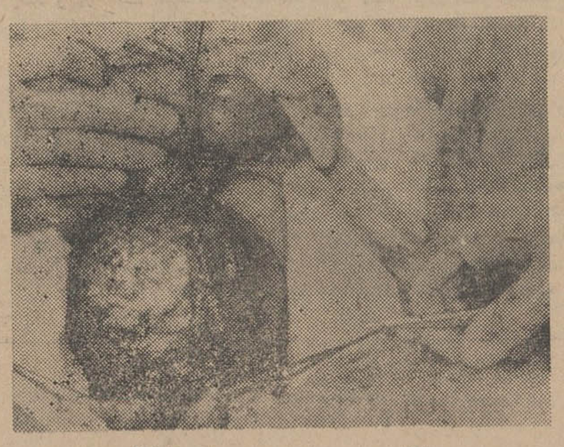

در اطاق عمل پیوند مصنوعی شریان آئورت .

نخستین و تنها ایرانی که‌اینك با یك «آئورت» مصنوعی زنده است زنی است چهل ساله صاحب همسرو چند فرزند . فاطمه علی‌یکی از بزرگترین عملهای‌پیوندمصنوعی که نه ساعت طول کشید وچهارده شیشه خون بلو تزریق شد ازمرك حتمی نجات یافت و اینك یك‌لوله از جنس «داکرون» که دربدن‌فاطمه پیوند شده کار شریان آئورت طبیعی او را انجام میدهد .

**در خاورمیانه**

این‌مهمترین پیوند مصنوعی‌بر روی شریان آئورت در خاورمیانه دوماه قبل در بخش یك جراحی بیمارستان پهلوی توسط گروهی‌از پزشکان و پرستارانورزیده‌بریاست دکتر هوشنك احراری صورت گرفت لکن آقای دکتر جهانشاه صالح هفته گذشته طی مصاحبه مطبوعاتی آنرا افشا ساختند .

آقای دکتر جهانشاه صالح‌خاطر نشان ساختند که تیم پزشکی بخش جراحی شماره یك بیمارستان‌پهلوی بریاست جراحی جوان بنام دکتر هوشنك احراری برای نخستین بار در ایران پیوند مصنوعی بر روی شریان آئورت انجام دادند .

اداره کنندگان صفحه عبور از پنج قازه روزنامه اطلاعات که مهم‌ترین و تازه ترین کشفیات و پیشرفتهای علمی جهان را روزانه باطلاع شما میرسانندبدنبال‌بیانات آقای دکتر جهانشاه صالح درصدد تحقیق بیشتر در مورد این عمل پیوند مصنوعی بر آمدند.ومتاسفانه دیدار با آقای‌دکتر هوشنك‌احراری که این عمل مهم جراحی تحت‌نظر ایشان انجام گرفته میسر نشدلکن مصاحبه‌ای با چند تن از پزشکان متخصص بیمارستان پهلوی بعمل آمد که چکیده آن در زیر آمده است .

**● عمل جراحی بزرك درجهان**

- عمل پیوند مصنوعی بر روی شریان آئورت که آقای دکتر جهانشاه صالح به آن اشاره کردند چه اهمیتی دارد ؟

**- این نخستین بار در ایران و خاورمیانه است که چنین عملی‌با موفقیت صورت میگیرد. این عمل جزو اعمال بزرك جراحی عروق در جهان است. در کشورهای خارج بیشتر از آئورت مردگان‌برای‌پیوند استفاده میشود . قرار دادن ماده مصنوعی داکرون بجای آئورت اخیرا در جهان متداول شده است و چون خطر دفع پیوند که لوئی- واشکانسکی را کشت و بلی برك را با وضع وخیمی روبرو ساخت ندارد مورد استقبال قرار گرفته است .**

*** عمل نه ساعته**

-چگونه این عمل پیوند انجام شد ؟

**-دراردیبهشت‌ماه ۱۳۴۷ بیماری بنام فاطمه علیزاده ، چهل ساله صاحب همسر و چند فرزند بعلت وجود غده‌ای در شکم به بیمارستان فیروز آبادی ، رجوع میکند .**

**جراحان بهنگام عمل در می - یابند که بیمار نظنزی آنها مبتلا به «آنوریسم آئورت شکمی»است لذا جداد شکم او را بسته و پس از ده روز جهت انجام عمل اصلی برروی شریان آئورت به بخش جراحی یك بیمارستان پهلوی منتقل میگردد .**

فاطمه علیزاده از چهار ماه قبل وجود این غده ضربان دارراد‌رشکم حس میکرد که بتدریج بزرگتر میشد .

در بیمارستان پهلوی پس‌ازانجام آزمایشهای لازم حدود آنوریسم ( کیسه‌ای شدن آئورت ) مشخص میگردد که از زیرشریانهای‌کلیه تامحل دوشاخه شدن شریانهای «ایلیاك» ادامه داشته است .

**پس از تدارك لازم جهت‌این عمل پیوند گروه جراحان بخش جراحی** [illegible] **بیمارستان پهلوی روزاول‌خرداد فاطمه علیزاده را مورد عمل جراحی قرار میدهند . تمام کیسه‌انوریسم او برداشته میشود و بجای آن یك لوله‌دوشاخه‌ای ازجنس‌داکرون‌قرار داده میشود .**

**این پیوند مصنوعی نه‌ساعت‌طول کشید و چهارده شیشه خون به فاطمه تزریق شد . از تمام عمل جراحی فیلمبرداری شده است‌تادر کنفرانسهای علمی نشان داده شود.**

**چون آقای دکتر هوشنك احراری برای این‌عمل‌از دستگاه رسپیراتور سوئدی استفاده کرده بودند بیمار بلافاصله پس از نه ساعت که‌روی تخت عمل بود بهوش آمد .**

**● هدیه بدانشگاه**

**آقای دکتر احراری که‌بتوصیه مرحوم دکتر میرسه‌سال‌درسوئددر بخش جراحی سینه وعروق‌پروفسور گرافورد بزرگترین جراح قلب و عروق آنکشور تحقیق کرده‌اند در بازگشت بایران موفق شدند نظر مقامات سوئدی را جلب کنند تا دستگاه مزبور را مجانا بدانشگاه تهران هدیه کنند .**

**● خطر مرك**

-اگر این عمل پیوند انجام‌نمی شد بازهم فاطمه علیزاده زنده می‌ماند ؟

**- بطور کلی بیماری تورم‌شریان آئورت شکمی در ایران نادراست لکن در اروپا و امریکا زیاد دیده میشود . انجام این عمل در ایران سابقه نداشته و یا با موفقیت توام نبوده است . شرح مفصل‌این پیوند مصنوعی بزودی در مجله دانشکده پزشکی انتشار خواهد یافت لکن باید گفت اگرمبتلایان باین بیماری عمل نشوند مرك‌بعلت پارگی آئورت حتمی است .**

انجام این اعمال جراحی حتی‌در کشور های اروپا و امریکاباخطرات زیدی توام است .

**● زندگی عادی**

- وضع بیمار اینك چگونه است ؟

**-فاطمه علیزاده دو ماه پس از عمل تحت مراقبت کامل بودوهفته گذشته ازبیمارستان مرخص شد تازندگی عادی را از سر گیرد . او در دوران نقاهت عارضه‌ای نداشت و برای اطمینان بیشترماهی یکبار از او بازدید میشود .**

**● پرستاران ویژه**

- گفته میشود برای این عمل پیوند از پرستاران ویژه استفاده شده است ؟

**-مراقبت چنین بیمارانی بعد از عمل حائز کمال اهمیت است.بهمین جهت برای کنترل دقیق حال‌فاطمه علیزاده ازوجود پرستاران مخصوص آموزشگاه پرستاری اشرف‌پهلوی استفاده شد .**

بلیبرك تا مدتی‌پس از عمل‌پیوند قلب در اطاق استرلیزه بسر برد لکن فراهم کردن چنین اطاقی‌برای جراحان ایرانی بعلت هزینه زیاد امکان پذیر نبود . معذلك نهایت دقت بعمل آمد که فاطمه علیزاده پس از عمل به بیماریهای عفونی دچار نشود .

در اینجا باید گفت که‌همکاری وراهنمائیهای صمیمانه آقایان دکتر هاشمیان . دکتر میر در انجام موفقیت آمیز این عمل‌قابل‌ستایش است .

**● پیوند کلیه**

-بخش جراحی یك بیمارستان پهلوی میتواند پیوند کلیه یاقلب را عملی سازد ؟

**-در مورد پیوند قلب فعلا نمی توان‌پاسخ قطعی داد زیرا برای پیوند قلب تنها وجود جراح‌ورزیده کافی نیست بلکه وسائل کارلازم است که ما فعلا از داشتن آن محروم هستیم‌لکن درآینده‌نزدیکی احتمال داردنخستین عمل‌پیوندکلیه در ایران در بخش جراحی یك بیمارستان پهلوی صورت گیرد .**

- آیا تیم جراحی دکترهوشنك احراری که پیوند مصنوعی برروی شریان آئورت را انجام داد قادر است پیوند کلیه را نیز انجام دهد ؟

**-باداشتن وسائل کار این عمل ممکن است بهمین جهت‌اینك‌گروه مزبور درصدد رفع نواقص‌کاراست واگر ابزار کار در اختیار این تیم گذاشته شود بزودی اولین پیوند کلیه برروی یك‌ایرانی عملی‌خواهد شد .**

*** حسادت ورقابت ناسالم**

-آیا در ایران نیز مانند کشور های خارجی بین گروههای جراحی و محققین همکاری وجود دارد ؟

**-متاسفانه نه ! . در ایران‌بر- خلاف کشور های خارجی که از شهامت جراحان جوان تمجیدمیشود سعی در این‌است که‌رقابتهای‌ناسالم در محیط تحقیق بوجود آید .**

جراحان و دانشمندان بعوض آنکه بایکدیگر همکاری کنند کار دیگران را تخطئه میکنند . هنوز ایرانی بکار گروهی عادت نکرده استو تك روی، زیان‌بزرگی بکار تحقیق می زند . یکی‌ازعللی که موجب شد اولین پیوندمصنوعی بر روی آئورت در ایران‌درسکوت برگزار شود وجود همین رقابت ناسالم است .

**کمتر جراحی مایل است نام جراح دیگر بلند آوازه شود و موفقیت همکاران خودرابارضامندی کامل استقبال کند.درخارج‌جراحان ودانشمندان ازپیروزی همکاران‌خود خرسند میشوند امادرایران بمحض آنکه محققی سر بلند کند صدای او را خفه میسازند زیرا پیروزی او را شکست خود میدانند نه یك پیروزی برای ایران و دانشمندان ایرانی**

تازمانیکه روحیه ناسالم ،رقابت نادرست و حسادت از محیط تحقیق دور نشود قسمتی از انرژی‌محققین معروف خنثی کردن مانور رقبا می شود و این زیان بزرگی برای دستگاه علمی کشور است . وقتی یك کار بزرك یا یك جراحی‌بی- سابقه انجام میگیرد باید جامعه جراحان و پزشکان مشعوف‌وخرسند شوند و به یاری همکاران خود بشتابندنه آنکه درصددحقیرشمردن کار او برآیند .

متشکریم


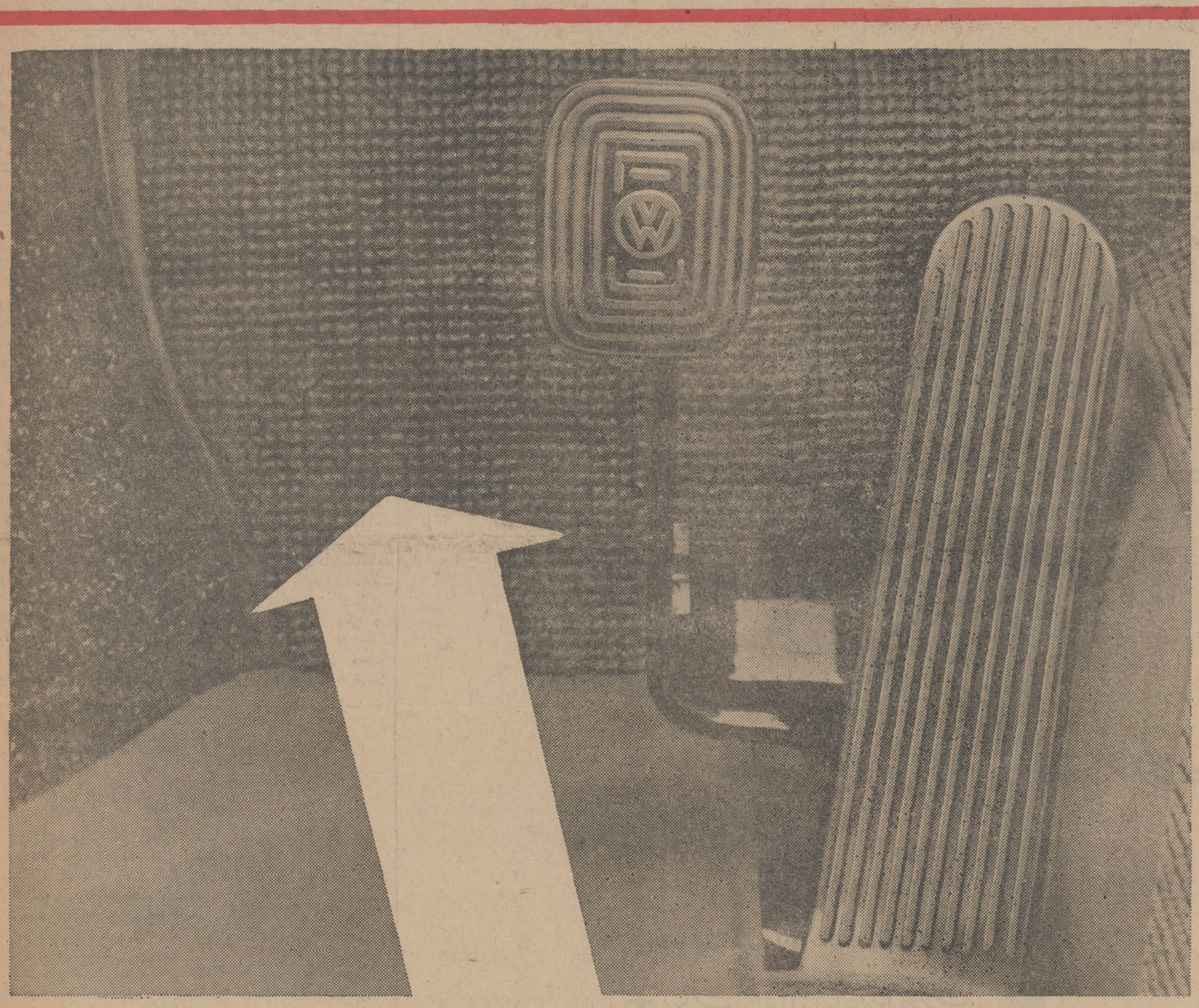

# از کلاچ خبـری نیست!

**ساختمان فنی‌فولکس واگن اتوماتیك بهمین سادگی است**

**فقط گاز**
**فقط ترمز**

**فولکس‌واگن را باتسهیلات بیشتربطو رنقد یااقساط ازنمایندگان فروش یا شرکت ایران فولکس خـریداری نمائید .**

**شرکت ایران فولکس- خیابان ایزنهاور خیابان جیحون ساختمان ثابت پاسال تلفن قسمت فروش ۹۰۴۵۰**

کاپین

# در واگذاری مشاغل مختلف بدانشگاهیان دولتها هم مقصرند

## شرکت در کمیسیونها و کمیته‌های مختلف مجالی برای کار دانشگاهی باقی نگذاشته است

## در اجرای قانون تمام وقت دولت هم باید سهم خودرا به‌درستی ایفا کند

## تعارف را در کار انقلاب کنار بگذارید

**خطاب به‌آقای نخست‌وزیر گفتیم: شما که از تحقیقات سخن میگوئید انقلاب آموزشی را بامطالعه و تحقیق شروع نکنید . افزودیم طرد عناصر نامطلوب نباید مجوز راه‌یافتن افراد فرصت طلب و بیمایه به‌دانشگاه گردد . بحث روز گذشته ما به‌اینجا رسید که «امید ملت ، درگرو موفقیت انقلاب آموزشی است .» اینک نخست‌وزیر دربرابر دانشگاه هائی قرار گرفته که رئیس ندارند. دستهای نخست‌وزیر اینک بقول خودش از هرجهت باز است تا برنامه های انقلاب آموزشی را سریعا بمرحله اجرا بگذارد . مفهوم مخالف این گفته آقای نخست‌وزیر اینست که باوجود روسای سابق دانشگاهها در راس کاردست دولت در اجرای انقلاب آموزشی بسته بود .**

**تعجب اینجاست ، گروهی که ظاهرا بودن آنها درراس دانشگاه دست‌دولت را دراجرای برنامه های انقلابی می‌بست ، بارفتن خود موجی از تجلیل و قدردانی ازطرف نخست‌وزیر و وزیر علوم بهمراه خودبردند. نخست‌وزیر : «باقدردانی و تجلیل ازخدمات گذشته آنها »سخن گفت: ووزیر علوم تاکید کرد : «روسای دانشگاههای مملکت طی دهسال اخیر باعدم امکانات روبروبوده‌اند ولی کارهای موثری انجام داده‌اند وحتی محققین و کادر آموزشی نیزنسبت به‌امکانات کار های مفیدی صورت داده‌اند .**

**بدیهی است این تعارفات بلافاصله بعداز استعفادادن کسانیکه طی یك هفته گذشته بزرگترین حملات متوجه آنان بود کمی مبالغه آمیز بنظر میرسد . اگر آقایان بانبودن امکانات کارخودراخوب انجام داده‌اند آیا مفهوم جنجالی را که دربرابر دانشگاه ومسئله تحقیقات دانشگاه اتفاق افتاد «هیاهوی بسیاربرای هیچ» نمیتوان نامید؟ و اگر آقایان حقیقا درکار خود مسامحه کرده‌اند و آنچنانکه امکانات و بودجه اجازه میداده بقول نخست‌وزیر در کار تحقیق و تتبع و بالابردن سطح تحصیلات دانشگاهی کوشش نکرده‌اند این تعارفات دوستانه یك «زشت» ضد انقلابی تلقی نمیشود ؟**

**حقیقت اینست که مردم نمیخواهند تعارف تحویل بگیرند . آنها تشنه شنیدن حقایق هستند . و حالا که انقلاب دانشگاهی در «سطح باز» پیشرفت میکند و ملت بابهترین شکل ممکن و درحدود معقول و متین در اظهار نظر ها شرکت میکنند ودر جریان همه وقایع انقلاب دانشگاهی هستند بگذارید تعارفات غیر واقع ویاحملات غیر اصولی هردو بدست فراموشی سپرده شود . هدف های انقلابی را بدون تعارف و نیز بدون دشنام پیش ببرید. این امر امکان پذیراست .**

برگردیم به‌موضوع اصلی بحث خود . بعقیده نویسنده آنچه در جریان کلیه اصول انقلاب ایران مطرح است ، موضوع نقش فرد در جامعه می‌باشد .مابایدنظام اجتماعی ـ اقتصادی و فرهنگی خودرا براصولی استوار کنیم که فرد در آن‌چاره‌ای نداشته باشد جزاینکه خودرا باآن نظام هماهنك سازد . بدیهی است برای اینکه آزادی و شخصیت فرد مورد تجاوز قرار نگیرد سیاست های انتخابی باید تشویق کننده ومبتنی برفلسفه‌ای عالی و غیر قابل انکار باشد .باید بهترین روشها راانتخاب کنیم‌وباشیوه‌ای صحیح آن‌رابمرحله اجرا بگذاریم و از طریق بازرسی صحیح برگردش کارها نظارت کنیم تاهرکس داوطلبانه در قالب نقشی قرار گیرد که به‌میل خود آن را انتخاب کرده است . برای تحقق چنین وضعی الزاما باید همه‌ضوابط مسئولیت های اجتماعی روشن باشد. فی‌المثل رئیس و استاد دانشگاه باید درموضعی قرارداشته باشد که‌بسهولت دریابد نمی تواندپست‌دانشگاهی راباانبوهی از مشاغل دیگر در تصرف داشته باشد اما در بحث خود کلمه استاد را بمعنی وسیع لغوی‌آن بکار می‌بریم و غرضمان استاد بمعنی اخص ، دانشیار ، استادیار و دبیر می باشد .

ودر عین حال برای اینکه آدمهای پر ارزش از دانشگاه روی‌نگردانند وضمنا بتوانند فارغ‌البال‌به تحقیق وتتبع و تدریس بپردازند دولت‌نیز باید در مورد حقوق دانشگاهیان دقت و مراقبت لازم بنمایدو تعهداتی راکه به گردن میگیرد بمرحله اجرا بگذارد .

از آن گذشته ، در بسیاری‌موارد دیگر مسئول نقص‌تعلیمات‌وتحقیقات دانشگاهها دولتها بوده‌اند .

وقتی موسسات دولتی روسا‌ومربیان دانشگاه را به مشاغل گوناگون منصوب مینمایند وقتی دایما وقت استادان و روسای دانشگاه ها در کمیسیونهای گوناگون تلف‌میشود «ویالااقل سپری میشود» نباید انتظار داشت کارتحقیقات‌وتعلیمات دانشگاه ها به نحو مطلوب‌پیشرفت کند .

متاسفانه اغلب دولت‌در پیشنهاد کردن مشاغل گوناگون به دانشگاهیان پیشقدم بوده است . قانون کار استادان تمام وقت در دانشگاه با تعارف برگزار شد و البته دولت هم تجدید نظری راکه میباید هر پنجسال یکبار درحقوق استادان بعمل آوردبدست‌فراموشی سپرد.

حالاصحبت از انقلاب آموزشی در دانشگاه مطرح است .

بعقیده من دولت باید مشاغل دانشگاهی را بصورتی در آورد که کمال هر شغل درخود آن شغل باشد که دیگر برای مثال رئیس فلان دانشگاه یا دانشکده‌باموسسه دانشگاهی در صدد تصرف مشاغل متعدد بر نیاید بدیهی است مادام که دولت تصمیمات یکطرفه‌اتخاذ کند و در انجام تعهدات‌خودپیشقدم نشود نه انقلاب اداری و نه انقلاب آموزشی به ثمر نخواهد رسید .

در بودجه نویسی دانشگاه ها ،باید تجدید نظر شودو انچنانکه در شماره روز چهار شنبه گذشته نوشتیم بودجه تحقیقاتی دانشگاه هاباید افزایش یابد و در عین‌حال برای کلیه تحقیقات برنامه‌تعیین شود و یك هیات علمی و حتی اگر ضروری باشد باکمك محققین‌عالی مقام خارجی کار تحقیقات رامورد بررسی علمی قرار دهند .

نتیجه تحقیقات باید دراختیار سازمان های مربوط ، اعم از خصوصی و دولتی گذاشته شود . تحقیقات صنعتی و علمی بایدبرای کشور نتایج عملی داشته باشد و این میسر نیست‌مگر اینکه تحقیق باهدف صورت گیرد .

بخش خصوصی راباید تشویق کرد تاامور تحقیقاتی خودرا به‌دانشگاه ها و موسسات دانشگاهی واگذار نماید و در عین حال از طریق بازرسی علمی که از آن سخن گفته شد .موسسات‌دانشگاهی‌ملزم شوند در هر مورد تحقیقات‌را تاحد امکان پیش برند و باصطلاح به کارهای قشری اقدام و اکتفا نکنند دنباله این بحث فردا ادامه خواهد یافت .


# حل معادلهٔ سعادت برای جوانان دیپلمه

## ریاضی طبیعی = هما فری =

همافری یک رشته تخصصی کاملاً جدید در سطح عالی فنی برنامه‌ای رفع نیازمندیهای تکنولوژی نوین نیروی هوائی شاهنشاهی است .

میدانیم که امروز هواپیمائی ازنظر فنی در عصر تحولات سریع قرار دارد و در سطح پیشرفتهای کنونی خود از وسائل گرانبهای دقیق و پیچیده استفاده میکند و روز بروز هم این وسائل دقیق‌تر و پیچیده‌تر میگردد . با توجه به‌چنین شرایطی بود که نیروی هوائی در اجرای اوامر مطاع اعلیحضرت همایون شاهنشاه آریامهر بزرگ ارتشتاران در این زمینه بیك اقدام اساسی دست زده و برای نخستین بار یك طبقهٔ جدید نظامی بنام همافران که حقوقشان بیشتر از افسران است ایجاد کرده تا متخصصینی را آموزش دهد که بتوانند از عهده کار با وسائل دقیق و فنی موجود و وسائل دقیقتر و پیچیده‌تر آینده برآیند .

جوانان دیپلمهٔ علاقمند و با استعداد ایرانی که بدون سوء پیشینه و متدین بیکی از ادیان رسمی کشور بوده و سنشان بین ۱۸ و ۲۶ سال تمام یا در صورت انجام خدمت زیر پرچم تا ۲۷ سال تمام باشد با داشتن تناسب اندام و برآمدن از عهدهٔ معاینات جسمی و آزمایشهای ورودی و سپردن ۹ سال تعهد خدمت (پس از ۲ سال دورهٔ تحصیل) میتوانند در آموزشگاه همافری نیروی هوائی شاهنشاهی نام نویسی کنند .

= همافری =

دریافت ماهی ۴۱۶۰ ریال حقوق درسال اول تحصیل .

+ دریافت ماهی ۵۴۱۰ ریال درسال دوم تحصیل .

+ تأمین هزینهٔ زندگی در دورهٔ تحصیل .

+ احتساب دورهٔ تحصیل بجای خدمت نظام وظیفه .

+ تحصیل در تخصصهای عالی فنی با کسب آخرین اطلاعات بیاری استادان متخصص و وسائل گرانبها .

+ امکان عزیمت به آمریکا جهت تکمیل تحصیلات برحسب نیاز نیروی هوائی

+ بدست آوردن تخصص با ارزش جهانی که همه جا خریدار دارد

+ فراگرفتن زبان انگلیسی با آخرین روش .

= همافری =

+ دریافت ماهی ۱۵۰۰۰ ریال حقوق پس از پایان موفقیت آمیز دورهٔ تحصیل .

+ دریافت ماهی ۱۶۵۰۰ ریال درسال دوم خدمت .

+ دریافت ماهی ۲۰۰۰۰ ریال درسال پنجم خدمت .

+ دریافت ماهی ۲۳۱۲۵ ریال درسال نهم خدمت .

= همافری =

+ پس از ۹ سال خدمت که با احتساب دورهٔ تحصیل پایان تعهد ۱۱ ساله است درصورت تمایل به کناره گیری دریافت ۵۰۰۰۰ ریال بعنوان بازخرید خدمت که میتواند سرمایهٔ خوبی برای شروع هر کار آبرومندانه‌ای باشد .

+ درصورت میل به ادامه خدمت ، ضمن افزایش پایه ، افزایش حقوق بتدریج تا ماهی ۳۶۰۰۰ ریال .

نام نویسی تا ۱۵ شهریور ادامه خواهد داشت - داوطلبان شهرستانها از نظر سهولت نام نویسی میتوانند بمراجع زیر که نزدیك محل زندگی آنان باشد مراجعه نمایند تا پس از قبولی بمرکز اعزام گردند : شیراز (پایگاه حمل و نقل هوائی) - دزفول (پایگاه وحدتی) - همدان (پایگاه شاهرخی) - ایستگاههای هوائی مشهد - تبریز - بابلسر - کسانیکه دارای تجدیدی هستند فرصت دارند تا در نام نویسی بعد که در مهر و آبان ماه سال جاری انجام میشود شرکت نمایند .

نشانی : مرکز آموزشهای نیروی هوائی - جاده تهران نو - ایستگاه فرودگاه


## آگهی انتخاب دومین دوره حسابداری رسمی

بنا به اختیارات حاصله از ماده ۲۷۵ قانون مالیات های مستقیم مصوب اسفند ماه ۴۵ و بر طبق آئین نامه اجرائی ماده ۲۷۷ همان قانون شرایط و طرز انتخاب دومین دوره حسابداری رسمی را بشرح‌زیر آگهی مینماید .

الف ـ ماده ۱ شرایط انتخاب حسابداران رسمی عبارتست از

۱ـ عدم سوء پیشینه

۲ـ حسن شهرت

۳ داشتن درجه لیسانس یابالاتر در حسابداری یا گواهی‌پایان دوره تحصیلات حسابداری و حسابرسی از مراجع رسمی خارجی که مورد قبول شورا باشد و لااقل پنجسال سابقه کار حسابداری و حسابرسی که حداقل سه‌سال آن در ایران باشد ( سابقه کار حسابداری و حسابرسی پس از اخذ مدرك تحصیلی موردنظر خواهدبود)

۴ـ عدم اشتغال بخدمت در موسسات دولتی و یا وابسته بدولت وشهرداری ها و موسسات وابسته بشهرداری

ب ـ مفادبند ۴ ماده مزبور تا انقضاء دو سال از تاریخ انتشار اولین آگهی فهرست اسامی حسابداران رسمی انتخاب شده (۳۱۸ر۴۷)لازم الرعایهٔ نخواهد بود بنابر این‌برای انتخاب‌دومین دوره واجدین شرایط می‌توانند درخواست خودرا طبق نمونه‌ای که در دفتر کل مالیاتی موجود است تنظیم و حد اکثر تا تاریخ اول آذرماه ۴۷ تسلیم دفتر مزبور نمایند تامور‌درسیدگی کمسیون تشخیص صلاحیت و معرفی قرار گیرد . الف ۴۷۳۸

مدیر کل دفتر فنی مالیاتی. هادوی

۱ـ۳ آ ـ ۲۷۹۳۸

## آگهی استخدام رسمی

### پیرو آگهی قبلی

ژاندارمری کل کشور بمنظور تامین عوامل فنی احتیاج به ۲۴ نفر متخصص فنی تله‌تایپ و ۲۳ نفر تکنیسین مخابرات دارد که طبق قانون استخدام کشوری با گروه موقت چهار از طریق مسابقه استخدام مینماید .

۱ـ متخصص فنی تله‌تایپ حداقل مدرك تحصیلی دیپلم کامل متوسطه دررشته ارتباطات یا دیپلم کامل متوسطه فنی یاریاضی وگذراندن دوره تخصصی مربوطه .

۲ـ تکنیسین مخابرات حداقل مدرك تحصیلی دیپلم کامل متوسطه در رشته ارتباطات‌یا دیپلم کامل متوسطه فنی یا ریاضی وگذراندن دوره تخصصی مربوطه .

داوطلبان میتوانند فرم ذیل را تکمیل نموده همراه دوقطعه عکس خود تاآخر وقت روز ۳۱ر۵ر۴۷ بوسیله پست سفارشی به‌نشانی تهران آجودانی کل ژاندارمری ارسال دارند .

درصورتیکه داوطلب مستخدم رسمی دولت است به‌شرطی میتواند در امتحانات استخدامی دستگاه دیگر دولتی شرکت کند که از وزارتخانه یاموسسه خود نامه کتبی مبنی بر موافقت ویا معرفی‌نامه کتبی ارائه دهد .

| | |
|---|---|
| نام | نام‌خانوادگی |
| نام‌پدر | تاریخ‌تولد |
| شماره شناسنامه و محل صدور | |
| وضع نظام‌وظیفه | آخرین مدرك تحصیلی |
| نشانی کامل پستی | |
| | امضاء داوطلب |

**ژاندارمری کل کشور**

۲ـ۱ آ ـ ۲۷۴۸۶

## آگهی حراج

سازمان آب و برق آذربایجان تعداد ۸۴ دستگاه ماشین‌آلات کشاورزی و راهسازی مستعمل و فرسوده مربوط بقسمت عمران دشت مغان موجود در پارسا آباد مغان را از طریق حراج‌عمومی از تاریخ‌دو شنبه چهارم لغایت پنجشنبه هفتم شهریور ماه جاری بفروش میرساند .

داوطلبان شرکت دراین حراج می توانند در محل از ماشین آلات مزبور بازدید و در تاریخهای تعیین شده در حراج شرکت نمایند الف ۲۷۴۵

۱ـ۳ آ ـ ۲۷۹۴۲ سازمان آب وبرق آذربایجان

گفت‌وشنودی با داود رشیدی

از: بیژن امامی

# تاترهای لاله‌زار درواقع کاباره هستند

داود رشیدی

و این گفت و شنودی است با داود رشیدی کارگردان تحصیلکرده تاتر ایران ، که چندی قبل نمایشنامه «در انتظار گودو» را از او دیدیم .

موفق بود و دیدنی .

داود از سیزده سالگی در خارج تحصیلکرده است دوره‌تاتر را در بروکسل دیده و بقول پدرش بخاطر اینکه نگویند ،نتوانستی درس بخوانی رفتی هنرپیشه شدی لیسانس حقوق سیاسی را هم در دست دارد .

در بزرگترین تاترهای ژنو چند کار خوب تاتر داشته است واز پنج سال قبل که بتهران آمده معجزه در آلاباما ،کاپیتان قره‌گو،، اوژنی گرانده ، می‌خوای بامن بازی کنی، مستاجرو در انتظار گودورا روی صحنه آورده است .

گفتگوی با او سرآغاز سمینار بزرگ تاتر سرویس هنر و ادبیات روزنامه اطلاعات است که در همین هفته برگزار می‌گردد.

## هنر و ادبیات

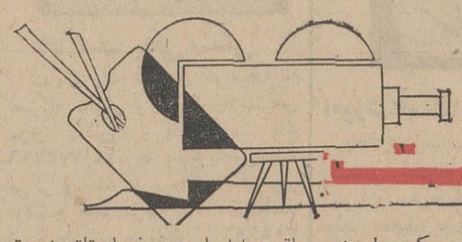

### به کارگردان صالح یک تئاتر بدهید تا مسئولیت حس کند

ـ همیشه انتقادات به نبودن سالن، نداشتن هنرپیشه ، کمبود کارگردان فهمیده ، پیس‌نویس‌ورزیده‌وبالاخره تماشاچی بوده‌است .همیشه گفته‌اند، باین ترتیب تاتر ماهیچ‌نداشته است. شما دراین زمینه چه عقیده‌ای‌دارید.

*درموقعیت فعلی این انتقادات‌وارد نیست. ماهنرپیشه داریم، کارگردان داریم . پیس‌نویس و سالن هم‌داریم اگرچه کمند ،ولی قابل استفاده‌اند واستقبالی که از نمایشنامه های‌تالار ۲۵شهریور و کارهای‌سایر گروهها، روی صحنه های مختلف بعمل‌آمد نشانه اینستکه مابحدکافی تماشاچی داریم مردم‌ازکارخوب بخوبی‌استقبال می کنند .

چند سال قبل‌پیس‌معروف«میخوای بامن بازی کنی» را که‌نمایشنامه‌ای مردم پسند هم بود درتاتر کسری روی صحنه آوردیم چندان‌استقبالی ازآن نشده ولی امسال پیس‌سنگینی «درانتظار گودو » درمحل انجمن ایران وآمریکا از طرف مردم‌بگرمی پذیرفته شد .

ـاداره تاتر وزارت فرهنگ وهنر به‌نسبت کادرفعلی خود ، کم‌کار می‌کند ، ونمایشنامه های چندانی ارائه نمی دهد. بعقیده شما علت چیست؟

*خیلی ساده‌است ، کسی‌دلسوزی ندارد .اداره بخوبی اداره نمی‌شود .

**کار نمی کند**

چهارماه‌از سال بدون جهت تالار ۲۵شهریور را تعطیل گذاشته‌اند‌در صورتیکه از دوماه آن بخوبی‌میشود استفاده کرد .

درچندماه تابستان که تاتر در واقع‌تعطیل است و فصل تاتر نیست قاعدتا هنرمندان‌باید تمرین کنندو خودشان را برای فصل تاتر آماده نمایند .

درحال حاضر هنرمندان ما بجای اینکه درحال تمرین پس باشند ، یکماه ونیم در قزوین بسر می‌برندو فیلم تهیه می کنند .

**دلسوزی نیست**

می‌دانید چرا برای اینکه واقعا دلسوزی نیست.من قراربودنمایشنامه «ضحاك » را درتالار ۲۵ شهریور بروی صحنه بیاورم ، اما بااین ترتیب و نبودن هنرمندان ، کارم آماده نمی شود و نمی رسم بهمین جهت آن را عقب انداخته‌ام.

*یک کارگردان ـ یک‌تئاتر

ـبرای اینکه‌درهنرمندان‌دلسوزی وعلاقه ومسئولیت کارکردن بوجود آید چکار باید کرد ، شماخودتان چه پیشنهادی دارید ؟

*بهر کارگردان صالح یك تاتر بدهند. این کار درتمام دنیا رسم است . تمام تاترهای خوب ومهم‌دنیا دراختیار کارگردانان ورزیده و بارزش است.

ـبااین‌همه کارگردان ، چندتا تاتر باید ساخت !؟

*کارگردان زیاد است ولی کارگردان صلاحیت‌دار چندتائی ، شایدسه، چهارتائی بیشتر نداریم و مثل اینکه قرار است‌چندتاتر کوچك دراطراف تهران ساخته شود .

راه حل اساسی اینستکه هرکدام از این تاترها را به‌یك کارگردان واقعی بسپارند .

البته او از وجود هنرمندان دیگر هم استفاده خواهد کرد . ولی‌حداقل فایده این کار اینستکه سالن‌رابامان خدارهانمی کند و خالی‌وبدون‌استفاده نمی گذارد .

**تاترهای لاله‌زاری**

ـچندسالن تاتر!هم درخیابان‌لاله‌زار

داریم . فکرمی‌کنید اینها چه‌نفعی دروضع‌فعلی تاترمادارند ؟

*اصلاوحشتناك است اینها تاتر نیست ، حتی تماشاخانه هم نیست و فکرمی کنم اقداماتی درجریان‌است تانام تاتر را از روی آنها بردارند . این امکنه هنری درواقع کاباره هستند.اکثر کسانیکه‌دراین‌مکانها روی صحنه‌می‌روند بعناوین مختلف بصاحب آنجا بدهکارند و بهمین جهت ملزم بکار کردن می باشند . از آن گذشته ، این دوسه‌تامکان مقدس ! هنری‌باهم تبانی کرده‌اند که کادر یکدیگر را بدون نظرهم بکار نگیرند وبازباین ترتیب هنرمندان !آنها درمیان‌باهای مدیران‌تاترهای کاباره نما ، بیخشید کاباره‌های تاترنما ! می‌لولند ودست وپامی‌زنند ،شاید بشود ازوجودبعضی از آنها استفاده کرد . البته آنهائی که تازه باین راه قدم گذاشته‌اندو هنوز کاملا آلوده نشده‌اند . ولی بطور کلی اگر عقیده مرابخواهید. باید دراین اماکن رابست یاحداقل نام‌تاتر را از روی آن هابرداشت.

ـآقای رشیدی گفتنی زیاداست.

اجازه بدهید در سمینار تاتر سرویس «هنروادبیات » روزنامه اطلاعات آنها را دنبال کنیم .

* بله حتما ، من درخدمت شما هستم .


# آمریکا در تسخیر «تاتر خیابانی»

### جنك ویتنام ، مسائل اجتماعی و مبارزه بخاطر حقوق مدنی عواملی هستند که تا تر موفق خیابانی را د رآمریکا بوجود آورده‌اند

جنك ویتنام ، مسائل اجتماعی ،و مبارزه بخاطر تحصیل حقوق مدنی موجب خلق دسته‌های‌تاتری متعددی در آمریکا شده که فرهول کارشان در پاره‌ای موارد مشترك است :آنها بطور بی‌تفاوت در خیابانها ، کارـ خانه ها ، مدارس ، و در مقابل کلیسا ها و میدانهای دهکده ها هنر خود را عرضه میکنند و هدفشان بیدار کردن وجدان‌اجتماعی‌مردم وترغیب آنهابه شرکت موثرتر در تعیین سرنوشت خودشان است .

مادر فرانسه جز تاتر خیابانی «برید ویویه» که‌اندکی پیش از حوادث ماه مه اخیر در «نانسی» و «ابروی» مبادرت به هنر نمایشهای محدودی کرد ، تاتر خیابانی دیگری را سراغ نداریم . اما در آمریکا حداقل ۱۰ گروه از این تاتر هارا میشناسیم که در تشکیلات واحدی گرد آمده و حتی نخستین فستیوال تاتر «رادیکال» آمریکایی رانیز ماه مارس گذشته در یکی ازکلیسا های واشنگتن برگزار کرده‌اند .

**شرط موفقیت**

یکی از شرایط اصلی موفقیت هر تاتر خیابانی این است که هنر نمایش میتواند همیشه عده کثیری تماشاچی داشته باشد و حتی هنرمندان زیادی را بسوی خود جلب کند . بعنوان مثال «پترشومان» که بدون شك یکی از بنیان گذاران تاتر خیابانی بشمار میرود بدون‌هیچ زحمتی قادر است در هر لحظه صد ها نفر را بدور خود گرد آورد ، بهریك از آنها نقش بدهد و باین ترتیب یك نمایش خیابانی تمام عیار ترتیب دهد .

**تاتر فقرا !**

گروه تاتر «گوت» که بوسیله یکی از استادان دانشگاه «کلمبیا» رهبری میشود اعضاء خود را معمولا از میان سیاه پوستان وپورتوریکوئی های بیکار و فقیر محله شرق هارلم درنیویورك انتخاب می کند .

در این تاتر که یك‌سال پیش تاسیس شده ، جوانان شرکت کننده در نمایشهای خیابانی‌نمایش‌نامه هاراخودشان تصنیف میکنند.

**مژده آزادی بخش !**

بدنیست نمونه‌ای بیاوریم . هنگامیکه فستیوال سی‌ویکم مارس جریان داشت،یکی‌ازوعاظ کلیسائی که برای برگزاری نمایش انتخاب شده بود ناگهان به میان جمعیت رفت واعلام کرد که‌تفضلات الهی شامل حال آمریکائیان شده زیرا پرزیدنت جانسون اعلام کرده‌است که تصمیم دارد از شرکت در مبارزات انتخابات خود داری کند و ریاست جمهوری مجدد را نپذیرد. واعظ مذکور این تصمیم را یك مژده آزادی بخش نامید و بلافاصله مردمی که در محل حضور داشتند به‌رقص وپایکوبی پرداختند. بعد گروه تاتر «گوت» فی‌البدیهه نمایشی ترتیب دادند که مضمون داستانش ربوده شدن رئیس جمهور بوسیله عده‌ای نقابدار بود . رهایندگان رئیس جمهور اعلام کرده بودند که او را بعنوان گروگان برای دریافت فلان مبلغ پول نزد خود نگهداشته‌اند ، اما هیچکس حاضر نشد این پول را بپردازد و باین وسیله علاقه‌اش را به‌رئیس جمهور ابراز کند ....

**تاتر انقلابی**

تاتر خیابانی که بحق تاترانقلابی نام گرفته بطور کلی عناصرنیرو ـ مندی دارد که مهمترین آنهاعبارت از نشان دادن اعتراض شرکت در مبارزات اجتماعی، انتقاد وامثال آن است .



عده‌ای ازبرندگان ده خانه مدرن

# بانك اعتبارات تعاونی توزیع

که‌خانه‌های خودرا تحویل گرفته‌اند

آقای رضا ذوالفقاری ازشعبه شهرستان آبادان
خانهٔ تحویلی واقع در آبادان خیابان امیرکبیر

آقای رضا تقوی ازشعبه بازار جامع
خانه تحویلی واقع درخیابان مهران
کوچه احتشام پلاك شمارهٔ ۵

دوشیزه فرناز آزاد ازشعبه‌میدان ۲۴اسفند
خانهٔ‌تحویلی‌واقع در امیر آباد شمالی
کوچهٔ شهاب دست راست درب آخر

آقای منوچهر رجبیان از شعبه خیابان رودکی
خانهٔ تحویلی واقع دربوستان سعدی پلاك شمارهٔ ۳۳۲

آقای آشور نلسایان از شعبه خیابان ملت
خانهٔ تحویلی واقع در کوچهٔ یوسف آباد خیابان
محمدرضاشاه‌ایستگاه دهم پلاك شماره ٤



آقای فضائل مصطفوی طالقانی از شعبه خیابان رودکی
خانهٔ تحویلی واقع در تهران نو خیابان کهن‌نیس
کوچه لاردن



آقای برارچیت‌گر چاری برنده از آمل
خانهٔ تحویلی واقع در تهران‌خیابان جمشید آباد شمالی
خیابان‌صالحی کوچه شیوا پلاك شمارهٔ ۳۱

بانك اعتبارات تعاونی توزیع

هرماه ده‌خانه مدرن جایزه میدهد

مراسم‌قرعه‌کشی ماهانه‌ده‌خانه‌مدرن

حساب پس انداز بانك

اعتبارات تعاونی توزیع

ساعت ۷ بعدازظهر امروز از تلویزیون ایران‌کانال۳ انجام خواهدگرفت


## چه خبر ؟

**برنامه مخصوص**

رادیو ایران برای روز چهار ده‌مرداد برنامه‌مخصوص تهیه کرده است در این‌برنامه که تحت نظر آقای قاسمی بزرك دبیر کمیته ۱ رادیو ایران تنظیم شده در حدود سی نفر از هنرپیشگان‌رادیو ایران شرکت دارند و ضمن چندین نمایشنامه صحنه‌هائی از مبارزات مشروطه خواهان مجسم شده است .

**کتاب**

**کتابهای تازه**

آقای محمد رضا طبیب زاده نوری دانشجوی سال سوم‌دانشکده فنی دانشگاه تهران اخیرا به گرد آوری و انتشار مجموعه‌ای به نام (مجموعه جبر و مثلثات وریاضیات برای کنکور) اقدام نموده است‌این مجموعه راهنمائی برای دوره دوم دبیرستان بخصوص داوطلبان کنکور دانشگاهها است .

مطالب کتاب شامل دو بحث‌در قسمت های مختلف جبر و مثلثات بطور جداگانه می‌باشد .

**ادبیات توصیفی**

کتاب‌ادبیات توصیفی‌نوشته لطفعلی صورتگر به کتابخانه اطلاعات رسیده است این کتاب میتواند برای کسانیکه به شعر کهن عشق‌می‌ورزند مفید واقع شود کتاب را کتابخانه ابن سینا چاپ‌کرده است

طرح

«راه فرودگاه»

اثر: ولادیمیرملینی چنکو

## آخر کار بیتل‌ها تجارت است

اعمالیکه پاره‌یی اوقات از آقایان بیتل‌ها سرمیزند بمراتب عجیب‌تر و جنجالی‌تر از مکتبی‌است که در عالم موزیك‌بنیان نهادند آنهااخیرا بریسك‌بزرگی‌دست‌زده‌اند بدینمعی که دستجمعی شرکتی تاسیس نموده و حدود ۲٫۵ میلیون دلار در آن سرمایه گذاری‌نموده‌اند.اساسنامه‌شرکت چنین است :

فعالیت‌های تجاری در زمینه‌های‌موزیك‌ـ سینما ـ الکترونیك ـکالاهای پرسود بازرگانی و بالاخره کمك به جوانان با استعدادیکه‌استودیوها و مراکز هنری‌در رابرویشان باز نمی‌کنند.

بیتل‌ها همچنین عکس سیب‌را بصورت سمبل خود برروی صفحه‌ها و دیگر محصولات هنری و تجاری خود چاپ می‌کنند. بیتل‌ها خانه‌یی نیز به مبلغ ۶۰۰ هزار دلار خریداری نموده و تصمیم دارند آن را بعنوان ادارات شرکت خود مورد استفاده قرار دهند.

جان کلام اینجاست که بیتل‌ها خطراز دست دادن شهرت را در دنیای ناپایدار هنر از پیش احساس نموده و به تجارت روآورده‌اند دنیائیکه ازباد و باران نیابد گزند !

رویای مردبندی

## شعر:

تاخواب درربایدم ، آنك ، مرد می‌آید
با دانش نهفته‌ی جادوش
و دستهای عظیمش
کنار من .

***

میدانم آنکه نخواهد گفت
میدانم آنکه کلامی حتی
برآن لبان بندی ، جاری نیست
اما
یك ، یك چوزخم دشنه جراحاتش
برجان من می‌آید و می‌گسترد به‌درد .

***

خاموش می‌نشیندو
خاموش می‌رود
دردا من آن هزاران نشنیده
ـاز لاشه هاش لیك گرانبار
بیدار می‌شوم .

جواد مجابی

# نیازمندیهای اطلاعات

تلفن ۲۰۰۱۱ - ۲۰۱۵۳۳

## استخدام

**موسسه مختلط ایرانی ـ آلمانی**
احتیاج بیکنفر کمک حسابدار و رزیده مسلط بخواندن و نوشتن زبان فارسی دارد افرادیکه بزبانهای انگلیسی یا آلمانی تسلط داشته باشند مقدم خواهند بود. لطفا درخواستهای خود را بصندوق پستی ۱۱۶۰ تهران ارسال فرمائید.
۱ـ۳ آ ـ ۱۴۲۷۹

**ناظر ساختمانی با حداقل**
۵ سال تجربه برای کار در تهران مورد احتیاج است. خیابان خارك شماره ۶۰ مهندسین مشاور سمکا
۱ـ۲ ا ـ ۱۴۲۲۷

**یکی از شرکتهای بازرگانی**
برای تکمیل کادر سازمانی خود احتیاج باستخدام تعدادی از بانوان یا آقایان که واجد شرایط زیر باشند برای کار تمام وقت دوسره دارد.
۱ـ حداقل تحصیل دیپلم شش ساله متوسطه
۲ـ سن بین ۲۵ تا ۴۰ سال
۳ـ خدمت زیر پرچم را انجام داده یا معاف از خدمت باشند.
۴ـ حسن شهرت و حسن اخلاق
۵ـ دارا بودن ضامن معتبر
علاقمندان میتوانند از تاریخ انتشار این آگهی تا روز ۱۵ امرداد ماه جاری درخواست کتبی بخط خود باذکری از مدارك و سوابق و آدرس کامل خود تنظیم و همراه یك قطعه عکس خود به صندوق پستی شماره ۳۲۷۵ ارسال دارند تا برای مسابقه و مصاحبه دعوت گردند:
متقاضیانیکه پس از دعوت نسبت به آنان توصیه شفاهی یا کتبی بهر صورتی بشود از استخدام محروم خواهند شد.
آ ـ ۱۴۴۰۳

**یکی از شرکتهای بزرك**
بازرگانی برای تکمیل کادر تشکیلاتی خود احتیاج باستخدام چند نفر که واجد شرایط زیر باشند برای کار تمام وقت دوسره دارد.
۱ـ حداقل دارا بودن درجه لیسانس اقتصاد یا بازرگانی
۲ـ سن بین ۲۵ تا ۴۰ سال
۳ـ خدمت زیر پرچم را انجام داده یا معاف از خدمت باشد
۴ـ حسن شهرت و حسن اخلاق
علاقمندان میتوانند از تاریخ انتشار این آگهی تا روز ۱۵ امرداد ماه جاری درخواست کتبی بخط خود با ذکری از مدارك و سوابق تنظیم و بصندوق پستی ۳۲۷۵ ارسال دارند تا برای مسابقه و مصاحبه دعوت شوند.
متقاضیانیکه پس از دعوت نسبت به آنان توصیه شفاهی یا کتبی بهر صورتی بشود از استخدام محروم خواهند شد.
آ ـ ۱۴۴۰۳

**ماشین نویس**
دوشیزه یا بانوئیکه آشنائی کامل به ماشین نویسی فارسی و لاتین داشته باشد برای نصف و تمام روز استخدام میشود. بشرکت داروهای نو کوچه برلن مقابل بانك طهران ساختمان گوهر مراجعه نمائید.
آ ـ ۱۴۳۸۵

**یکنفر مرد ماشین نویس لاتین**
مسلط بزبان انگلیسی از نظر مکاتبه و ترجمه مورد احتیاج فوری است افرادیکه ماشین نویسی فارسی نیز بدانند ارجحیت دارند باصندوق پستی ۱۱۲۲ مکاتبه فرمائید.
آ ـ ۲۷۸۵۰ ۱ـ۳

**ماشین نویس فارسی درجه ۱**
جوانی بامعلومات پنجم طبیعی و ۴ سال سابقه کار صبحها آماده کار براهنمائی شماره ۱۶۸ روزنامه اطلاعات مراجعه فرمائید.
آ ـ ۱۴۰۲۷ ۱ـ۲

**راننده پایه دو همگانی**
برای پخش گاز مورد نیاز است کازی گاز جاده آبعلی بعد ازسه راه تهران پارس جنب قفل سازی مهرپا
۱ـ۲ آ ـ ۱۱۴۷

**مهندس راه و ساختمان**
برای نظارت پروژه خانه سازی و ساختمانی در یکی از جزائر خلیج فارس به یکنفر مهندس راه و ساختمان باحداقل چهارسال تجربه نظارت کارهای ساختمانی نیازاست. دانستن زبان انگلیسی ضروری است. داوطلبان مشخصات کامل ورونوشت مدارك خودرا به صندوق پستی ۳۳۹۰۴ تهران ارسال دارند.
۱ـ۳ آ ـ ۱۴۴۶۷

**شرکت سهامی پیچ ومهره ایران**
جهت نظارت در ساخت قالبهایك نفر قالبساز باتجربه را استخدام مینماید. آدرس: تهران پارس پمپ بنزین دوم خیابان دلنواز.
آ ـ ۲۷۸۷۰ ۱ـ۳

**یك موسسه تولیدی خارج**
ازمرکز بیك نفر مترجم درجه اول زبان انگلیسی که در امر تحریر و ترجمه وتایپ کامل نامه های تجارتی وفنی مسلط باشد نیازمند بوده و شخص واجد شرایط رابا حقوق مکفی استخدام میکند ـ ازعلاقمندان خواهشمند است برای کسب اطلاعات بیشتر قبل ازظهرها به تلفن ۲۴۶۹۵ مراجعه فرمایند.
۱ـ۱۰ آ ـ ۱۳۹۱۹

**THE INTERNATIONAL WOOL SECRETARIAT** is setting up an office in Tehran, and wishes to make the following staff appointment immediately:

**QUALITY CONTROL OFFICER**

His primary responsibility will be to ensure that Iranian and imported wool products which have been labelled as complying with IWS international standards (i.e., carrying the "Woolmark") do in fact reach these standards in all respects. The work will involve frequent visits to wool textile manufacturers, the organising of a check system in the retail market, carrying out appropriate laboratory tests and maintaining accurate records thereof. He will collaborate closely with the Institute of Standards and Industrial Research of Iran.

He must have good scientific qualifications and, essentially, experience in the textile industry (wool, cotton or synthetics) in a position involving quality control. He must understand English well, as this is the language used by IWS for its international communications. The successful candidate may be given refresher training in an IWS technical centre abroad. Eventually, he will be based in Karaj.

Salary is to be negotiated, but will not be less than that paid by other international organizations for an equivalent position.

Candidates should write in English, giving all particulars necessary to permit a proper assessment of their qualifications to be made, to:

**Mr. E.B. Whitley,**
***c/o Hotel Ambassadeur,***
***Takht-e-Djamshid Ave.***
**Tehran.**

**استادکار وارد ساختن**
میز تحریر و کمد فلزی استخدام میشود تلفن ۳۳۳۶۲۸ و ۳۳۷۱۳۹
۱ـ۲ آ ـ ۱۴۴۶۱

## گم شده

**یك کیف بغلی مشکی**
شامل یك تصدیق دوچرخه بنام نصراله تالوئی و کارت پلاستیکی موتور رکس و یك فقره چك ۱۴ر۷۷۳۷۶۶ ـ ه بانك پارس شعبه مرکز و چند فقره چك دیگر روز دوشنبه هفتم مرداد ماه مفقود شده است جوینده به تلفن ۳۰۴۹۶۶ مراجعه و مژدگانی دریافت نماید.
۱ـ۱۰ ا ـ ۹۴۰

**یکبرك بنچاق ویکجلد**
سند مالکیت بشماره ۶۰۱۸۲ مفقود شده از یابنده تقاضا میشود بتلفن ۳۰۱۵۶۱ محمد گودرزی مراجعه و مژدگانی دریافت دارد.

**مفقود شده**
کارت بازرگانی ۲۶۲۱۲ متعلق به آقای اکبر سلیمانی شاد مدیر عامل شرکت چراغ گازبا مسئولیت محدود مفقود گردیده چون مدت آن منقضی شده از درجه اعتبار ساقط است.
آ ـ ۲۷۹۶۰ ۱ـ۳

**یکعدد چك عهده بانك**
صادرات صبا بمبلغ ده هزار تومان بشماره ۷۱۶۰۱۷ بسررسید ۹ر۵ر۴۷ ازحساب ۹۹ بحواله کرد علی اصغر صالحی بانضمام یکعدد چك دیگر بمبلغ پنجاه هزار ریال عهده بانك تهران فردوسی بسررسید ۹ر۵ر۴۷ بانضمام مبلغی وجه نقد مفقود شده وچکها از درجه اعتبار ساقط است. مراتب ببانك و مراجع قانونی نیز اعلام شده است.
ملك مانولیان
آ ـ ۶۱ ۱۴۳

**آگهی فقدان**
تعداد یازده برك چك سفید بشماره های ۱۹۵۷۵۱ ـ ۱۹۵۷۵۲ ـ ۱۹۵۷۵۳ ـ ۱۹۵۷۵۴ ـ ۱۹۵۷۵۵ ـ ۱۹۵۷۵۶ ـ ۱۹۵۷۵۷ ـ ۱۹۵۷۵۸ ـ ۱۹۵۷۵۹ ـ ۱۹۵۷۶۰ ـ ۱۹۵۷۶۱ از دسته چکهای اینجانب مفقود شده است. چون موضوع بنابر تقاضا درمراجع قانونی تحت رسیدگی قرار گرفته علیهذا از کسانیکه با چك سروکار دارند تقاضا میشود از قبول این شماره چکها خودداری و در صورت قبول همکاری عین آنرا به آدرس منیریه ـ کوچه ترجمان جنوبی کوچه نوید پلاك ۸۹ محمد ابراهیم کریمی ویشکائی تحویل و مژدگانی دریافت دارند.
آ ـ ۱۴۴۶۵

**دوبرك چك سفید بدون**
امضاء بشماره ۲۶۳۲۶۱ ـ ۲۶۳۲۶۸ بانك بیمه ایران ربوده شده و از درجه اعتبار ساقط است.
آ ـ ۲۷۹۶۲

**موسسه داریوش برای**
تکمیل کادر نمایندگی فروش محصولات ساختمانی چند نفر جوان تحصیلکرده را با حقوق و کمیسیون استخدام مینماید روز سه شنبه ۱۵ر۵ر۱۳۴۷ به خیابان تخت جمشید بین بهار وروزولت شماره ۳۰۴ طبقه فوقانی بانك تجارت خارجی ایران مراجعه نمایند.
آ ـ ۲۷۹۲۰

**یکنفر دکتر داروساز**
جهت قبول مسئولیت داروخانه در اهواز نیازمندیم تلفن ۳۳۸۰۷۳
۱ـ۳ آ ـ ۱۱۴۳

**به چندنفر دوشیزه یا بانو**
باتحصیلات حداقل ششم ابتدائی جهت کارهای دوزندگی نیازمندیم تلفن ۸۱۹۹۷
آ ـ ۲۷۹۶۴ ـ ۱ـ۳

**آگهی استخدام**
شرکت سهامی تولیدی و صنعتی کاوه برای قسمت ساخت کاخانه به ده نفر سوهانکار ماهر و قالبساز نیازمند است متقاضیان میتوانند همه روزه از ساعت ۷½ صبح الی ۴ بعداز ظهر بقسمت کارگزینی شرکت واقع درخیابان قزوین جنب پمپ بنزین ساختمان میلارد مراجعه نمایند.
آ ـ ۲۷۹۶۶

**استخدام بلیط فروش**
سینما گلدیس بیك دوشیزه یا بانوی بلیط فروش نیازمند است لطفا بعد از ظهرها به تلفن ۶۲۸۷۱۳ مراجعه فرمائید.
آ ـ ۲۷۹۱۰

**بچندنفر دوشیزه**
که سن آنها کمتر از ۱۸ سال نباشد برای قسمت بسته بندی مورد احتیاج است. آدرس خیابان روزولت نرسیده به چهارراه ثریا فروشگاه بوپولو تلفن ۶۴۴۱۰
آ ـ ۱۴۴۵۷

## سازمانهای فنی و فرهنگی

**آموزشگاه خیاطی طلوع جهان**
باطلاع میرساند جهت دوره سوم تابستانی ثبت نام میکند بدانش آموزان ـ فرهنگیان و کارمندان دولت تخفیف داده میشود سلسبیل (رودکی) چهارراه بوستان سعدی تلفن ۹۲۷۸۴
۱ـ۱۰ ا ـ ۹۴۰

**سالن رقص روزیتا**
رقصهای مدرن را با کمترین قیمت و کوتاهترین مدت کنتراتی و خصوصی زیر نظر مادموازل روزینا بیاموزید نادری مقابل کوچه شاهرخ کانون هنر تلفن ۶۵۷۴۷
۱ـ۰ ۱ آ ـ ۹۴۲

**اطلاعیه**

سازمان تربیتی و آموزشی رفیعی تهرانی ثبت نام میکند داودیه غرب پرورشگاه معنوی تلفن ۷۷۲۹۶۸
۱ـ۱۰ آ ـ ۱۰۳۲

**اموزشگاه آرایش شاهین**
جهت دوره سوم تابستانی هنرجو می‌پذیرد. بدانش آموزان ـ بانوان فرهنگی و خانمهای کارمند دولت تخفیف داده میشود تجریش ـ دزاشیب ـ جنب تکیه
۱ـ۱۰ آ ـ ۱۱۰۱

**آموزشگاه و آرایش و زیبائی همایون**
باطلاع میرساند جهت دوره سوم ارایش و زیبائی هنرجو می‌پذیرد ـ بفرهنگیان ـ کارمندان دولت و دانش آموزان تخفیف داده میشود. سلسبیل (رودکی) چهارراه بوستان سعدی تلفن ۹۲۷۸۴
۱ـ۱۰ ا ـ ۹۳۹

**اطلاعیه گروه فرهنگی بنیادنو**
کودکستان و دبستان بنیاد نو برای سال تحصیلی آینده ثبت نام میکند ضمنا کلاسهای تابستانی شامل نقاشی زبان ـ شنا برای کودکان ۲ تا ۱۲ ساله دایر میباشد ساعات ثبت نام ۹ تا ۱۲ صبح و ۵ تا ۷ بعد از ظهر نشانی ـ خیابان آناتول ـ فرانس نبش ایتالیا تلفن ۴۳۸۵۵

**۵ رقص معروف**
ومتداول جهان را بطور خصوصی باپرداخت ۱۲۰۰ ریال زیرنظر استادان رقص از آلمان زنده و خیام بیاموزید میدان فردوسی اول ایران ـ شهر شماره ۹ آموزشگاه رقص برلین
۱ـ۵

**درآموزشگاه رقص آیدا**
رقصهای مدرن را بیاموزید تخت جمشید چهار راه ملك الشعرا تلفن ۷۵۶۷۳۱
۱ـ۲۶ آ ـ ۹۸۷

**چرا نگرانید ؟**
از تجربه ما برای فرا گرفتن ماشین نویسی فارسی و لاتین ـ دفترداری دوبل و حسابداری ـ آلمانی ـ انگلیسی ـ فرانسه و دروس ابتدایی و متوسطه کامل که در کلاس های تجدیدی ـ تقویتی ـ متفرقه امتحانات شهریور ماه بطور عمومی وخصوصی صبح و عصر دائر است استفاده فرمائید تا موفقیت شما مانند دیگران حتمی باشد.

**گروه فرهنگی فراکیش**
میدان بهارستان اول کوچه نظامیه تلفن ۳۰۴۲۰۰
۱ـ۱۰ ا ـ ۹۴۳

**برای استخدام فوری**
در آموزشگاه فائز ماشین نویسی را با متد جدید بیاموزید شاه آباد اول اکباتان ۳۳۵۷۵۷
۱ـ۱۳ آ ـ ۸۴۰

**دبیرستان دخترانه بینا**
جهت سال تحصیلی آینده ازاول شهریور ماه ثبت نام میکند. شهرآرا تلفن ۶۳۲۳۶۰
۱ـ۱۳ آ ـ ۱۰۹۸

**فقط تا ۲۰ مرداد**
برای دوره های جدید رادیو تلویزیون ترانزیستوری نقشه کشی برق و فشار قوی تحت نظر مهندسین مجرب و در کارگاه های مجهز نام نویسی مینمائیم.

**کاروآموزش تلفن ۴۹۴۹۴**
۱ـ۱۵ ا ـ ۸۱۲

**اموزشگاه عالی خیاطی بهارنو**
جهت دوره سوم تابستانی هنرجو می‌پذیرد بدانش آموزان ـ بانوان فرهنگی و خانمهای کارمند دولت تخفیف داده میشود تجریش دزاشیب ـ جنب بانك صادرات
۱ـ۱۰ آ ـ ۱۱۰۰

## تدریس خصوصی

**ماهی سی تومان**
زبان انگلیسی و آلمانی را بطور خصوصی تلفن ۴۹۴۹۴ و ۶۱۳۷۶۰
۱ـ۲۶ آ ـ ۱۰۱۳

انگلیسی خصوصی جهت خردسالان توسط بانوی انگلیسی تلفن ۷۵۸۶۳۰
۱ـ۱۲ ا ـ ۹۶۰

**باتضمین بطور کنتراتی و خصوصی انگلیسی و آلمانی** را فقط با ۲۵ تومان شهریه بیاموزید کانون بهروز نو تلفن ۳۳۵۹۹۳
۱ـ۵ آ ـ ۹۳۰

**تدریس انگلیسی و رسم توسط**
بانوی تحصیل کرده انگلستان تلفن ۴۱۶۷۰
۱ـ۴ آ ـ ۱۱۱۹

**فقط با ۴۰۰ تومان**
انگلیسی کنتراتی توسط بانوی انگلیسی خیابان پهلوی تلفن ۴۲۰۸۶
۱ـ۲۶ آ ـ ۱۱۲۱

**ریاضیات ـ فیزیك ـ شیمی**
توسط دانشجوی دانشگاه آریامهر صبحها تلفن ۶۳۱۰۴۴
۱ـ۲ آ ـ ۱۴۱۶۱

**ریاضیات، فیزیك، شیمی**
بویژه ششم متوسطه دانشجوی فنی باتضمین دقت عمل تلفن ۹۵۳۸۸۷
۱ـ۵ آ ـ ۱۳۲۷۵

**ریاضیات، فیزیك، شیمی**
توسط دانشجوی سال چهارم دانشکده فنی بعد ازظهرها تلفن ۵۷۸۹۷
۱ـ۲ آ ـ ۱۴۳۹۱

**ریاضیات دانشگاه دروس دبیرستان**
لیسانسیه ریاضی دانشجو ۷۴۷۷۸
۱ـ۳ آ ـ ۱۴۳۶۳

## جویای کار

**مترجم فرانسه**
باسابقه ممتد در مکاتبات بازرگانی برای بعداز ظهر ها جویای کار است براهنمای شماره ۱۷۴ روزنامه اطلاعات مراجعه فرمائید.
۱ـ۲ ا ـ ۱۴۳۲۱

**دارای اجازه نامه رسمی**
**شماره ۴۳۶۲ مورخه ۱۴ر۲ر۴۷**
۱ـ۴۲ آ ـ ۱۱۵۱

## نمایشگاههای مبل

**پرده دوزی ارجمند ۳۳۷۳۷۰**
۱ـ۲۶ ا ـ ۱۰۲۲

**پیراهن مبل ۳۳۹۵۰۵**
تعویض پارچه مبل ۳۳۹۵۰۵
پرده دوزی شهرزاد ۳۳۹۵۰۵
۱ـ۲۶ آ ـ ۱۰۴۳

**اطلاعیه مبل یکتانو**
قابل توجه خریداران و مصرف کنندگان انواع مصنوعات فلزی کارخانه یکتانو سازنده همه نوع مبل. صندلی. کمد و اشپزخانه فلزی میباشد سفارشات شما را در اسرع وقت در محل بافازلترین قیمت تحویل میدهد.
خیابان ری، خیابان صفاری، چهار راه محمودیه مبل یکتا نو تلفن ۲۰۵۴۴
۱ـ۱۵ ا ـ ۱۰۸۵

**اطلاعیه مبل یکتانو**
قابل توجه خریداران و مصرف کنندگان عزیز چنانچه مایل بخرید انواع مصنوعات فلزی می‌باشید با ما تماس بگیرید.
۱ـ ده پارچه مبل ۴۵۰ تومان
۲ـ ۶ عدد صندلی تشك دار ۱۰۰ تومان
۳ـ کمد جالباسی یکعدد ۱۵۵ تومان
۴ـ آشپزخانه فلزی دو درب یکعدد ۱۰۰ تومان
جهت اطلاع بیشتر بتلفن ۲۰۵۴۴ مذاکره فرمایند
۱ـ۱۵

## شستشوی مبل و فرش

**شستشوی مبل وفرش کلین سرویس مبل مبتکر پیشرو**
نظافت مبل و فرش در جای خود با مواد آزمایش شده با دستگاه منحصر بفرد تلفن ۹۵۲۵۴۶
۱ـ۰ آ ـ ۱۰۴۲

**شستشوی مبل وفرش ساحل**
نظافت مبلمان و پلیش وسیله دستگاه برقی در جای خود تلفن ۹۱۵۶۵
۱ـ۲۶ آ ـ ۱۰۶۹

**شستشوی مبل و فرش ادیب**
مبل وفرش. تشك های ماشین در جای خود تمیز مینماید تلفن ۹۵۲۴۵۴
۱ـ۲۶ آ ـ ۱۰۶۸

**دوراکلین سرویس بین المللی امریکا**
وابسته به کارخانجات خشك شوئی تاول ماستر ایران مبلمان و فرش و صندلی وسقف اتومبیل شما رادر محل بدون شکافتن بامواد خارجی ودستگاههای اتوماتیك تمیز می‌نماید تلفن های ۷۵۸۳۹۵ و ۷۵۸۳۹۶
۱ـ۱۵ آ ـ ۱۰۴۱

## متفرقه

**کودبیولوژیك**
**هوموس رژنور ساخت فرانسه**
درازدیاد و بهبود محصول بی‌نهایت موثر تهران ـ خیابان سپه کاشی ۵۲۴ تلفن ۳۰۳۷۰۶ عسکریا
۱ـ۱۰ آ ـ ۱۰۹۹

**تانکرسازی لوپ**
تانکر از ۵۵۰۰ تا ۵۰۰۰۰ لیتر موجود مسافرتهای ۴۸ ساعته انجام میگردد خیابان قزوین تلفن ۹۴۴۱۴

**سالنهای جدید خانوادگی چلوکباب ملی**
روز های تعطیلی از صبح برای پیك نیك آماده میباشد سرچشمه تلفن ۳۳۳۱۵۶
۱ـ۳۰ آ ـ ۸۹۱

**جرثقیل توکل**
بادکلهای ۶۰ متری خیابان ری میدانشاه تلفن ۵۰۶۹۱ و ۵۸۴۷۹ و ۵۵۸۲۸
۱ـ۳۰ آ ـ ۹۱۶

## شرکتهای مسافربری

**ویژه شمال**

موسسه مسافربری پی‌ام‌تی با رانندگان کارآزموده بوسیله اتوبوس های مجهز خود همه روزه درخدمت شماست خیابان امیر کبیر تلفن ۳۰۵۱۵۴ و ۳۳۳۶۷۸
۱ـ۲۶ آ ـ ۱۱۱

## راهنمای پزشکی اطلاعات

**متخصص جراحی عمومی**
**دکتر بهرام مشیری**
متخصص جراحی عمومی و جراحی قفسه صدری (قلب ـ ریه و عروق) دارای دیپلم های تخصصی بورد امریکا پذیرائی ٤ تا ٨ خیابان جامی شماره ٣٤ تلفن ٦٩٤٦٣

**درمان سریع واریس ـ دکتر هادی فرزانه**
متخصص در جراحی عمومی از ژنو وانگلستان نشانی مطب، روبروی هواپیمائی ملی ایران، خیابان دامغان پذیرائی ٤ ـ ٨ تلفن ٦٧١٣٩

**متخصصین جراحی مغز**
**دکتر محمود عالم ـ متخصص جراحی مغز واعصاب**
چهار راه شاه اول کوچه سیمرغ تلفن ۶۱۱۲۱۲ و ۷۵۸۶۴۳

**متخصصین بیماری چشم**
**دکتر نبوی متخصص چشم**
خیابان پهلوی بائین چهار راه شاه کوچه ملك ۲ تا ۵ بعد از ظهر.

**دکتر هوشنك برجیس جراح و متخصص چشم از آمریکا**
دارای تخصص در عینك های نامرئی خیابان بزرگمهر شماره ۶ تلفن ۶۹۰۱۲ پذیرائی صبح وعصر

**متخصصین بیماریهای پوست**
**دکتر خشنود ـ متخصص بیماریهای پوست**
شاهرضا مقابل لاله زارنو تلفن ۴۹۶۳۲ پذیرائی با تعیین وقت قبلی

**دکتر نوری تلفن ۳۳۴۷۳۲**
متخصص بیماریهای پوست وموی سر جاده قدیم شمیران باغ صبا ایستگاه سلیم پلاك ۳ تا ۶ بقیه اوقات باتعیین وقت قبلی

**بهداشت زیبائی پوست**
**دکتر آیدین ـ تناسب اندام ـ شاهرضا خیابان فرصت تلفن ۶۵۶۸۷**

**متخصصین بیماری خون**
**دکتر گرجی تلفن ۳۳۴۳۸۹ متخصص بیماریهای خون**
و انواع کم خونی‌ها از دانشگاه پاریس دروازه دولت

**متخصصین بیماری زنان**
**دکتر جمشید کاوه ـ متخصص و جراح امراض زنان**
وزایمان و نازائی از آلمان تشخیص ودرمان زودرس سرطان خیابان بهلوی ـ چهار راه امیراکرم شماره ۱۴۵ تلفن ۶۵۰۶۷

**متخصص بیماریهای اطفال**
**دکتر اکبر وفائی متخصص بیماریهای اطفال**
مطب و منزل سپه، غربی چهارراه کارون تلفن ۹۵۳۸۶۸ بعدازظهرها

دکتر تیموریان خیابان کریمخان زند نبش خردمند تلفن ۶۲۸۶۶۴

**مفاصل استخوان ـ تخصص ارتوپدی**
**دکتر کیوان گوهر درخشان ـ خیابان کاخ جنوبی**
کوچه هلالی شماره ۱۱ پذیرائی ۵ تا ۸ بعداز ظهر تلفن ۴۱۷۰۴

**متخصصین بیماری جهاز هاضمه**
**بیماریهای معده، کبد وروده، بواسیر بدون عمل جراحی دکتر رفیعی**
متخصص از دانشگاه پاریس جامی اول کوچه پاریس تلفن ۴۸۱۸۹

**درمان فلج**
**معالجه فلج فشار خون باروش هموپاتیك بی‌سابقه در ایران**
دکتر حسن بهره‌مند از دانشگاه هند باچهل سال سابقه سعدی شمال بیمه تلفن ۳۰۱۶۱۷ و ۸۶۳۲۸

دکتر قیصر تلفن ۷۶۵۶۱۴ خدمات فیزیوتراپی درمان فلج‌ها، درد های عضلانی و روماتیسم، سیاتیك تخت جمشید چهارراه بهار کوچه آفتاب

**بیماریهای داخلی**
**دکتر سیدمحمدکاظم طباطبائی** تجریش متخصص و استادیار بیماریهای داخلی. میدان سرپل اول مقصودبك تلفن ۸۵۳۵۶

**بواسیر بدون جراحی فیستول ـ فیسور بامتد موثر دکتر نیك‌نژاد**
خیابان گرگان جنوبی گرامی عصرها تلفن ۷۵۵۷۷۵

**دکتر اسماعیل فریور تلفن مطب ۴۴۴۶۳**
منزل ۶۲۵۲۰۰ پذیرائی همه روزه عصر ها صبحها با اطلاع قبلی امیریه نرسیده به چهار راه پهلوی

**ترك تریاك وهروئین**
**ترك تریاك وهروئین ـ دکتر صفائی با ۲۹ سال سابقه**
و متد جدید بستری وسرپائی سعدی شمالی جنب بانك بیمه تلفن ۳۰۴۱۵۳

**بیماریهای آمیزشی**
**دکتر یحیی صدری ـ بیماریهای آمیزشی ومجاری ادرار**
میدان بهارستان خیابان صفی علیشاه

**دکتر محمدمسند ـ بیماریهای آمیزشی مجاری ادرار**
دیپلمه آمریکا دروازه دولت تلفن ۳۳۴۳۸۹

**دکتر عباس جناب‌زاده**
امراض مقاربتی و مجاری ادرار خیابان منوچهری مقابل کوچه زاندارك

**بیماریهای آمیزشی مجاری ادرار ـ دکتر احتیاطی**
دیپلمه آمریکا سپه چهار راه بهلوی تلفن ۶۸۴۸۷

**دکتر فرنوش تلفن ۴۸۰۰۰**
داخلی ٤، پوست، مقاربتی گواهینامه از پاریس امیریه اول مثیریه

**دندانپزشکان**
**دکتر میر حسن آیرملو ـ دندان پزشك (بیمه اختصاصی)**
عباس آباد داریوش اندیشه ۳ پذیرائی ٤ تا ۷ تلفن مطب

**داروخانه‌ها**
**داروخانه شبانه‌روزی تخت‌جمشید**
در تمام ساعات شبانه‌روزی درخدمت شما است تلفن ۶۸۱۰۱ و ۶۷۸۲۳

**داروخانه شبانه روزی پارس**
جاده بهلوی شمال پارك ساعی تلفن ۶۲۰۲۷۹ و ۶۲۹۳۹۱

**داروخانه مهران تلفن ۹۰۴۰۷ شیر وخورشید چهار راه استخر**

**اولین داروخانه شبانه روزی در تهران**

# نیازمندیهای شما
تلفن ۳۰۰۱۱ - ۳۰۱۵۲۳

## خرید و فروش اثاثیه

### خرید
**فرش کیهان تلفن ۷۶۳۷۷۶**
**انواع قالی و قالیچه کهنه و نو**
مخصوصا قالی‌های سنگین‌قیمت راخریداریم بهتراست برای‌معاملات هرنوع فرش باسازمان فرش کیهان تماس بگیرید چون مشاورین ما مجانا در اختیار شما خواهند بود.
۳۰_۱ آ_۷۳۴

**فرش وضوی ۷۶۴۸۰۰**
روزولت میدان ۲۵ شهریور خریدار فرشهای نوو کهنه صادراتی تحت نظر کارشناس مطلع با قیمت منصفانه می‌باشد موقع خریدوفروش باتلفن ۷۶۴۸۰۰ مکالمه فرمائید.

**فروشگاه حاجیان تلفن ۳۵۱۸۳۸**
قالی و قالیچه کهنه و نو شمارا جهت صادرات‌در منزل‌نقدا خریدار است همچنین یخچال - تلویزیون وسایر لوازم منزل - کارکنان این فروشگاه باوسیله مجهزی که در اختیار دارند بدون وقفه در محل اجناس راعادلانه‌خریداری مینمایند

**فرش گلشن تلفنهای ۶۲۱۴۱۵ و ۶۲۱۴۲۱**
انواع فرشهای نو از تمام‌شهرستان های ایران موجود میباشد و قیمت یک‌کلام در ضمن فرش نو و کهنه خریداریم ۲۶_۱ آ_۴۲۲

**فرش ملک تلفن ۷۶۴۶۱۷**
**فرش کهنه نقدا خریداریم**
فرش های نو موجود است فرش ملک خیابان قدیم شمیران باغ صبا مقابل ملک ۷۶۴۶۱۷

**فروشگاه معینی**
علاوه‌بر خرید قالی کهنه شمافرش را با صدی ۲۰ تخفیف عرضه‌می - نماید بوعلی جنب بانک سپه شماره ۳۷تلفن ۲۸۹۶۴
۲۶_۱ آ_۱۱۱۰

**فروشگاه ونمایشگاه آسیا**
یخچال - تلویزیون - اجاق گاز و فرش عادلانه خریداریم شاه چهارراه پیروز تلفن ۶۱۲۸۳۲
۲۶_۱ آ_۸۳۰

**فروشگاه خالقی**
تلفن‌های ۳۰۳۰۸۰و ۳۵۲۰۹۰
فرش کهنه ونوو یخچال.تلویزیون ولوازم منزل شما را خریداریم .
۳۰_۱ آ_۸۶۰

**فروشگاه صفا تلفن ۳۵۲۸۷۶**
کلیه لوازم منزل شما رادراسرع وقت باآطلاع تلفنی در محل نقدا عادلانه خریداری مینماید

**فرش طوسی تلفن ۷۵۹۰۲۹**
قالی و قالیچه کهنه شما را برای صادرات از سایرین بهتر میخرد
۲۵_۱ آ_۱۰۲۵

**فرش درگاهی تلفن ۶۶۶۸۷**
در فروش قالیهای کهنه و خرید قالیهای نو باما مشورت فرمائید
۲۶_۱ آ_۹۸۸

**فروشگاه آرمان تلفن ۶۹۶۲۳**
بهترین خریدار تلویزیون‌فرش چراغ گاز و هرنوع یخچال نفتی
۲۶_۱ آ_۸۵۳

**فروشگاه سعید - سرچشمه**
خریدار اثاث خانگی و فرشهای سنگین قیمت ۳۳۸۶۶۷و ۲۳۳۷۶
۲۶_۱ آ_۷۱۶

**فرش فروردین تلفن ۴۳۰۸۵**
بهترین خریدار فرشهای کهنه‌ونو
۲۶_۱ ا_۷۰۸

### فروش
**صد دستگاه میز ونیمکت**
فلزی دبستانی بقیمت مناسب‌بفروش میرسد تلفن ۴۷۴۳۲
۱۵_۱ آ_۹۷۲

**یکعدد کولر گازی نو**
بفروش میرسد تلفن ۷۰۱۹۵
۲_۱ آ_۱۴۱۳۱

## تعمیرات

**تعمیرگاه تلویزیون الکترون تلفن ۷۶۳۶۸۲**
آماده برای نصب کنورتورجهت فرستنده دولتی‌و آموزش وپرورش روی هر نوع تلویزن و تعمیر - تلویزیون آر .سی .آی ،شاوب لورنس ، تلفونکن ، سییرا،فیلیپس و سایر مارکها . سرویس مجهز سیار در منازل بویژه شمیرانات
۱۵_۱ آ_۱۰۷۰

**سرویس تلویزیون ایران تلفن ۷۶۱۴۹۵**
وابسته به سندیکای مهندسین الکترونیک ایران تلویزیون های R.C.A شاوب‌لورنس - فیلیپس - بلاپونکت - تلفونکن - المپیک تعمیر و قطعات تعمیر شده نیز به مدت یکسال تضمین خواهد شد .
۲۶_۱

**یگانه تعمیرگاه مجهز R.C.A**
**شرکت تلویزیون سرویس ایران‌تکنیک**
تعمیر تلویزیون های فیلیپس - شاوب لورنس تلفونکن زیمنس سثیراوستینگهاوس بلاپونکت - دمونت و سایر مارکها و نصب کنورتور اتوماتیک خارجی جهت تلویزیونهای نامبرده ضمانتنامه و سرویس مجهز سیار تلفن های ۶۹۵۱۴ و ۴۲۷۳۳

**تعمیرگاه تلویزیون غرب**
**۳۰ در صد تخفیف**
جهت تعمیر انواع تلویزیون و نصب کنورتور اتوماتیک آلمانی در منازل باسرویس سیارتلفن ۷۵۴۵۰
۲۶_۱ آ_۱۰۳۳

**سرویس تلویزیون گارانتی**
تعمیر تلویزیونهای سییرا .R.C.A ادا جنرال الکتریک تلفونکن ونصب کنورتور در تمام نقاط تهران‌بویژه شمیرانات تلفن ۶۲۸۳۷۱
۲۶_۱ آ_۴۵۱
۲۶_ آ_۹۶۶

**تعمیرگاه الکترونیکی پاسیفیک**
در تمام ساعات برنامه آماده‌تعمیر انواع تلویزیون های اروپائی و آمریکائی ونصب کنورتور و آنتن تمام کانال میباشد تلفن ۷۲۱۵۱
۲۶_۱ آ_۸۵۵

**سرویس رادیو و تلویزیون نصیر**
جهت سرویس و رفع معایب تلویزیون . رادیو گرام . ضبط صوت و نصب کنورتور تلفن ۳۳۷۵۲۰
۲۶_۱ آ_۱۱۵۰

**شرکت سهامی رادیو تلویزیون ایران**
جهت‌نصب کنورتورو تعمیر تلویزیون های .R.C.A – .R.T.I که‌تحت نظر متخصصین کار آزموده‌انجام میگیرد به تعمیرگاه خودتان به شماره های ۹۰۳۱۹ و ۹۰۳۲۰ و ۹۰۳۲۱ مراجعه نمائید .

**سرویس .R.T.I.-R.C.A**
در تمام ساعات برنامه آماده تعمیر انواع تلویزیون می‌باشد خیابان نادری ۶۴۳۴۸و ۴۸۵۳۳
۳۰_۱ آ_۹۷۱

**سرویس اجاق گاز**
بوسیله متخصص شرکت فنی رگلاتور کنترل گازتلفن ۶۳۰۲۶۹
۱۵_۱ آ_۲۴۲۵۶

**مهندسی رادیو تلویزیون نیوتن**
تعمیر تلویزیون‌های اروپائی و امریکائی نصب کنورتورو آنتن‌تمام کانال‌در اسرع‌وقت تلفن ۶۲۷۶۹۰
۲۶_۱ آ_۱۰۶۲

**موسسه پارس ۳۰۲۸۹۰**
تعمیر یخچال کولر ماشین لباس- شوئی (آبگرم کن با دستگاه مخصوص) ضمانتنامه یکساله‌لوازم یدکی ۱۰_۱ آ_۹۰۸

تعمیرگاه یخچال فریجیدر ۷۲۳۳۶
۲۶_۱ آ_۱۰۹۰

**نصب کنورتور**
تعمیر انواع تلویزیون ،رادیو گرام در منزل شما فقط بایک‌تلفن
**تلفن ۶۲۴۸۱۷**
۲۵_۱ آ_۱۱۴۳

### آنتن تلویزیون
**نصب آنتن تمام کانال**
مهندسی تلویزیون نصیر ۳۳۷۵۲۰
۲۰_۱ آ_۱۰۸۹

## معاملات املاک و مستغلات و اتومبیل

### فروش
**خرید وفروش‌اراضی نارمک نهران پارس - در دشت**
بازرگانی امینی تلفن ۷۹۰۰۹۰
۳۰_۱ آ_۱۰۸۸

**یک قطعه باغ**
برخیابان قدیم شمیران ایستگاه چالهرز مقابل حسینیه ارشادبقطعات کوچک بفروش میرسد خواستاران در همان محل به بازرگانی‌شهرزاد (گلکار) ۷۷۰۶۹۹ مراجعه فرمایند
۱۵_۱ آ_۹۵۶

**امیرآباد غرب دانشگاه**
خانه‌های شمالی و جنوبی‌بزرگ و کوچک با شرایط سهل‌بفروش میرسد تلفن ۶۳۱۵۲۴
۱۰_۱ آ_۱۱۲۸

**فروش سرقفلی**
مغازه گلهای مصنوعی باموقعیت و سابقه عالی که دارد بمناسبت مسافرت واگذار میشود تلفن ۴۸۸۰۲
۳_۱ آ_۱۴۱۸۱

**خانه ویلائی در عباس‌آباد شخصی‌ساز بابهترین مصالح و عالیترین نقشه**
شمالی بمساحت ۵۲۰ متر نزدیک‌به خیابان اصلی دوطبقه هشت اطاق وسیع و کلیه‌لوازم با استخر وتلفن بقیمت ۴۲۰ هزار تومان توضیح بیشتر و مذاکره بوسیله تلفن ۳۰۵۳۴۹
۴_۱ آ_۱۴۰۱۹

**توجه فرمائید در شمال‌شهر**
صدها دستگاه خانه های شمالی و جنوبی و مستغلاتی بنازلترین قیمت بفروش میرسد تلفن ۶۴۴۰۴
۲۶_۱ آ_۱۱۴۱

**باغ فروشی در شمیران**
خیابان سعید آباد ۳۲۰۰ مترقابل تقسیم ۳۳۹۷۸۴ بنگاه کوشان
۵_۱ آ_۲۷۶۵۴

**خانه فروشی در لاله‌زارنو بقیمت ۱۲۰ هزار تومان**
داخل کوچه ۱۷۰ متر با تلفن و شش اطاق ۳۳۹۷۸۴ بنگاه کوشان
۱_ آ_۳۷۶۲۸

**خانه فروشی در دروس**
۴۳۰ متر بابنای شخصی دو طبقه شش اطاق تلفن اب تهران کولر ۳۳۹۷۸۴ بنگاه کوشان
۵_۱ ا_۲۷۶۲۶

**خانه فروشی با ۶۰۰ تومان**
اجاره در باغ صبا خیابان سلیم بنگاه کوشان ۳۳۹۷۸۴ لاله‌زار
۵_۱ ا_۲۷۶۳۰

**بفروش میرسد**
سه دانگ یکباب خانه بمساحت هفتصد و پنجاه متر مربع دارای هشت اطاق و هال و حمام و سایر لوازم بفروش میرسد خواستاران برای دیدن محل و مذاکره درباره آن به (بنگاه بورس املاک شهاب تلفن ۸۸۱۸۵۵) مراجعه نمایند.
۲_۱ آ_۱۴۱۱

**مستقل کوچک فروشی روزولت آفاق**
۲ مغازه ۲زیرزمین۲ اطاق باتمام وسائل نوساز خالی ۶۵ هزار تومان از ساعت ۲تا ۶ بعد ازظهر بتلفن ۶۲۱۳۵۹ مراجعه فرمایند.
آ_۱۴۴۲۳

**خانه‌فروشی -روزولت ۲۵شهریور**
جنوبی سه طبقه بعلت مسافرت‌ده درصد کمتر از قیمت عادله ازساعت ۲تا۶بتلفن ۶۲۱۳۵۹ مراجعه‌فرمایند
آ_۱۴۴۲۳

**یکباب گاراژ**
وپانزده باب‌مغازه بمساحت ۱۴۲۰ متر سه نبش واقع‌در امیریه‌مختاری فورا بفروش میرسد صبحها باتلفن ۶۲۶۴۷۳ و عصرها با تلفن ۶۲۸۷۷۰ تماس گرفته شود .

**زمین فروشی برجاده کرج**
درکلاک‌ده هزار متر و چهار هزار متر ۳۳۹۷۸۴ بنگاه کوشان
۵_۱ ا_۲۷۶۲۴

**مستقل چهار طبقه فروشی**
با ۲۲۰۰ تومان اجاره در ماه هر طبقه ۴ اطاق و هال حمام نزدیک خیابان شاه ۳۳۹۷۸۴بنگاه کوشان
۳_۱ آ_۲۷۶۲۲

### خریداری میشود
**در شهروشمیرانات زمینهای مسطح و قطعات کوچک‌فورا خریداری میشود**
**سازمان تعاون تلفن ۶۸۴۴۱**
۱۳_۱ ۹۰۵_۱

**بورس اراضی جنت آباد**
باغ‌فیض -حاجی‌آباد - کن و هاشمی -جاده کرج تلفن ۶۱۱۷۷۱
۲۶_۱ آ-ش۱۰۲

**دفترپارس خریدارزمین**
وخانه های ویلائی و مستغلات در عباس آباد و شیمرانات ۷۶۱۵۵۸
۲۶_۱ آ_۱۴۴

**پهلوی دره‌قشلاق داودیه**
دروس مبارک آباد عابدی۷۷۰۴۷۷
۲۶_۱ ا_ ۸۱۲

**اراضی نارمک راخریداریم**
دفتر املاک گلزار ۷۹۹۴۵
۰_۱ آ_۸۸۴

**زمینهای پونک باغ فیض**
عباس‌آباد راخریداریم‌تلفن ۴۰۱۵۵
۲۶_۱ آ_۸۷۱

**اراضی جنت‌آباد باغ‌فیض**
کوهک فروشنده‌ایم ۴۵۶۲۵
۲۶_۱ آ_۸۷۹

**تلفن ۷۷۰۲۷۳**
خریدار و فروشنده زمین های کاظم‌آباد ، عباس‌آباد ، مبارک‌آباد
۲۶_۱ آ_۹۴۴

**اراضی جنت آبادباغ‌فیض**
کیشاپونک خریداریم ۴۸۴۶۳
۱۵_۱ آ_۹۹۶

**اراضی پونک حسین‌آباد**
حاجی‌آباد خریداریم امین ۴۲۳۲۷
۲۵_۱ آ_۹۹۷

**مرکز خرید وفروش اراضی**
یافت‌آباد املاک ایفل ۹۵۰۱۴۳
۲۵_۱ آ_۱۰۷۳

**اراضی‌پهلوی‌ولنجک‌زعفرانیه**
فرمانیه خریداریم نراقی ۸۴۱۴۲
۲۶_۱ آ_۱۳۰

**اراضی پونک فیض‌آباد**
حاجی‌آباد خریداریم امین ۴۲۳۲۷
۲۵_۱ آ_۱۱۱۶

**اراضی باغ‌فیض‌خریداریم۶۲۴۸۷۳**
۸_۱ آ_۱۱۲۰

**برای خرید و فروش خانه**
زمین ومستغلات تلفن و اجاره با شرکت فروتن ۴۸۴۴۰ تماس بگیرید
۲۶_۱ آ_۲۶۳۴۲

**بورس اراضی پونک باغ فیض جنت‌آباد**
سازمان برنامه حسن اباد حاجی آباد وخانه های ویلائی دفترباستان اول جاده کن ۹۵۲۷۱۰
۱۰_۱ ا_۱۰۸۶

**دفتر براتی شمیران**
خیابان پهلوی باغ‌فردوس۸۵۲۵۷۵
۲۶_۱ آ_۹۱۷

**بازرگانی شهرزاد ۸۸۱۷۰۹**
مرکز خریدو فروش اراضی‌فرمانیه اراج -چیذر و حصار بوعلی

**اراضی جنت‌آباد هاشمی**
کن .جاده کرج ام.ام.سی‌خریدار وفروشنده‌ایم ۹۴۰۶۹
۱۵_۱ آ_۹۰۳

اراضی یوسف‌آباد
خریداریم دفتر سلامت ۶۲۰۷۹۳
۱۳_۱ آ_۱۱۴۹

**اهواز**
اراضی کیان اباد کوی زیتون کلستان باغات کوی شاه‌و کلیه زمینهای‌واگذاری دولت بکارمندان را نقدا خریداریم دفتر خوزستان پارس تلفن ۴۹۷۵۴
۱۰_۱ ا_۱۱۴۴

### اجاره داده میشود
**آپارتمان ۳ اطاقه**
جنب سینما مهتاب اجاره داده میشو دتلفن ۶۱۱۶۶۲

**باغ مشجر باساختمان**
کامل در شمیران باجاره داده میشودتلفنهای۶۲۶۴۱۱و ۶۲۴۱۹۳
۳_۱ آ_۱۴۸۸۹

### اجاره میشود
**برای اجاره فوری خانه و آپارتمان درتمام‌نقاط‌شهر وشمیرانات باشخاص‌خارجی و ایرانی بسازمان تعاون تلفن ۴۵۰۰۷ اطلاع دهید .**
۳_۱ ا_۹۰۴

**بخارجیان اجاره میدهیم**
تلفن های ۶۱۲۹۹۴ و ۴۹۷۱۳
منازلو اپارتمانهای شمارا دراسرع وقت بخارجیان اجاره میدهیم .
۲۶ آ_۹۳۴

**موسسه امور خارجیان**
منازل شمارا بخارجیان‌اجاره میدهد تخت جمشید شماره۵۰۳- ۷۱۷۸۲

**منازل شما را بخارجیان**
اجاره میدهیم تلفن ۴۲۳۸۲
۱۵_۱ ا_۸۱۷

**اجاره میشود**
یک منزل قدیمی ساز که دارای ۸اطاق ویا بیشتر و سه سالن‌بزرگ بافضای کافی و برق‌و تلفن ووسائل لازم باشددرحوالی خیابان‌های‌سعدی تا اول جاده قدیم شمیران‌و یاحدود خیابانهای ژاله تاپل چوبی‌نیازمندیم لطفا ۷تا۹ صبح و ۲ تاه بعدازظهر بتلفن ۳۳۴۷۵۶ اطلاع دهید.

### واگذار میشود
**آرایشگاهی مدرن**
و مجهز با مزون باسابقه‌و لوکس واقع در خیابان پهلوی‌بعلت‌مسافرت واگذار میشود لطفا با اقای‌هنرجو تلفن ۳۵۵۷۵۳ تماس بگیرید .
۷_۱ آ_۱۰۸۷

**مطب با اثاثیه**
بعلت مسافرت واگذار می‌شود ۷۵۸۳۳۴
۲_۱ آ_۱۴۴۵۳

### فروش اتومبیل
**اولین بازار اتومبیل‌درایران**
خریدوفروش ومعاوضه اتومبیل به قیمت‌روزوعادله‌انجام‌میشود سرچشمه توقفگاه کاروان ۳۰۱۳۲۷
۲۶_۱ ا_۷۹۷

**انواع فولکس‌واگن های‌نورا**
از شرکت سهامی عباد خیابان امیر کبیر خیابان ملت تلفن های ۳۰۴۱۸۱و ۳۰۴۴۷۲ خریداری نمائید .
۲۶_۱ ا_۸۹۸

**آگهی مزایده**
۵دستگاه فولکس واگن استیشن مدل ۱۹۶۴ و ۲ دستگاه جیپ استیشن مدل ۱۹۶۲ و ۱۹۶۳ و یکدستگاه جیپ مدل ۱۹۵۹ از طریق مزایده بفروش میرسد ، برای شرایط فروش به نمایندگی سازمان ملل متحد ، خیابان بندر پهلوی پلاک ۱۲ مراجعه نمائید.
۲_۱ ا_۲۷۳۸۶

**مینی بوس فورد آلمانی**
مدل ۶۵ باگرام و رادیو وبسیار تمیز نمره کرایه با بیمه سرنشین بفروش میرسد خواستاران بتلفن ۸۱۶۷۵ قلهک جنب کافه قنادی افشار مراجعه فرمایند.

**پونتیاک مدل ۵۹**
بسیار تمیز بیواسطه تلفن ۹۰۱۲۶
۵_۱ آ_۱۱۵۲

**مستانک ۶۸ فوق‌العاده**
باکولر - رادیو - ضبط صوت استریوفونیک -شیشه رنگی -دکور داخلی و خارجی -شاسی مخصوص وبسیاری مزایای‌دیگر برای‌اطلاعات بیشتربتلفن۷۷۲۰۵۳ رجوع‌فرمائید

### کرایه
**اتولوکس**
اتومبیل‌های تشریفاتی باراننده برای داخل و خارج تهران میدان فردوسی ۴۴۶۰۵و ۶۱۱۲۷۰
۲۶_۱ آ_۱۱۴۸

## برای ساختمان شما

**فرش‌ماشینی متر مربع ۴۰ تومان تلفنهای ۶۴۸۸۷**
**۶۱۱۴۳۹و ۷۶۵۱۵۰ و ۹۳۶۱۳**
.نمایشگاه فرش ماشینی وسائل زندگی مدرن را تقدیم میکند .عالی ترین نوع کفپوش ، روتختی ، کاغذدیواری و شیشه‌ای ، پرده کرکره وپارچه‌ای، اقسام کفپوش اتومبیل بانازلترین قیمت . نشانی جمشیدآباد شمالی - نرسیده به پادگان جمشیدیه
۲۶_۱ آ_۱۰۹۱

**رفع گرفتگی لوله ساختمان در ۲ دقیقه سازمان تراکم**
**تلفن ۸۸۱۶۸۱**

**نقاشی ساختمانی جانفدا**
فوری ارزان باقساط ۷۸۱۹۷۷
۲۶_۱ ا_۱۰۸۱

**لوله‌بازکنی فاضل آب دراسرع‌وقت‌باارزانترین قیمت تلفن: ۹۲۹۲۲**

عمود . مهندسین مشاور ساختمان برای تهیه نقشه ونظارت باسهل ترین شرایط تلفن ۶۲۶۷۵۱
۱۰_۱ آ_۱۰۹۳

**لوله بازکنی فاضل آب**
بادستگاه مکنده
**تلفن ۷۶۳۲۸۶**

**نورنک**
**متخصص دکوراسیون‌و نقاشی**
ساختمان و نصب کاغذ دیواری دسوتو با همکاری استادکاران پایتخت . با تخفیف‌و شرایط سهل کاخ‌شمالی بلوار جنب‌بانک ایران هلند تلفن ۶۲۸۷۵۴

**رفع گرفتگی برفع لوله ساختمانی**
بادستگاه‌تراکم‌هوا- تلفن ۷۸۷۲۷

### معاملات پول
**چکهای برگشتی را نقدا خریداریم ۶۵۴۶۴**
ا_۶۷۷

پول شرطی موجود است بتلفن ۳۳۹۰۶۷و ۳۳۶۸۸۵ مراجعه نمائید
۸_۱ آ_۶۹۷

**پول‌تومانی۲ شاهی ۷۳۵۴۱**
۲۶_۱ آ_۸۳۹

**پول‌تومانی۲شاهی ۶۲۸۰۹۰**
۲۶_۱ آ_۷۳۹

**پول شرطی باسود**
بانکی موجود تلفن ۴۸۴۶۳

**پول تومانی ۵ر۱ شاهی۶۲۴۸۷۳**
۱۰_۱ آ_۱۰۳۰

### قبوض
**قبوض قالی‌وقالیچه بانک**
کارگشائی خریداریم ۶۰۸۲۵
۲۶_۱ آ_۷۱۳

قبوض اصلاحات ارضی بیواسطه خریداریم‌پاکپور ۲۲۷۲۹و۶۲۷۶۹۷
۲۶_۱ ا_۹۵۹

اطلاعات ۱۳۰۴
صاحب امتیاز و مدیر مسئول
عباس مسعودی
خیابان خیام ایران چاپ
چاپخانه‌اطلاعات تلفن ۳۰۲۹۶۵
تلفنخانه ۳۰۰۱۱ تا۳۰۰۱۹

## برنامه سینماها

● **ازدواج ایتالیائی - رنگی - سوفیالورن**
درایوین (تهران‌پارس ۷۸۱۷۹۵) ۷ر۴۵- ۹ر۴۵

● **ایرما خوشگله - رنگی- جک‌لمون- شرلی مک لین**
گلدیس (۶۲۸۷۱۳) ۲ر۳۰- ۵- ۷ر۱۵-

● **بوسه‌ای که تکرار می‌شود - رنگی- هیلی‌میلز-جان‌میلز**
آتلانتیک (۶۲۷۱۷۱) ۱۱ر۱۵- ۳ر۳۰- ۵ر۳۰- ۷ر۳۰- ۹ر۳۰

● **پیروزی در صحرا - سینماسکوپ - رنگی -کن کلارک**
امپایر (۶۲۳۹۴۲) ۱۱ر۱۵- ۳ر۳۰- ۵ر۳۰- ۷ر۳۰- ۹ر۴۵ سانترال (۴۸۶۸۶) ۱۱- ۳- ۵- ۷- ۹ر۱۵ ایفل (۴۵۳۷۷) ۱۰- ۲- ۴- ۶- ۸- ۱۰ تاج (۳۳۳۰۶۴) ۱۰ر۳۰- ۲ر۱۵- ۴ر۱۵- ۶ر۱۵-۸ر۱۵- ۱۰ر۱۵ سعدی (۳۳۶۴۶۸) ۱۰ر۳۰- ۲ر۳۰-۴ر۳۰- ۶ر۳۰- ۸ر۳۰

● **جانی تگزاس - سینماسکوپ - رنگی - جیمز نیومن**
پولیدور (۶۴۵۸۵) ۱۱ر۳۰- ۳ر۳۰- ۵ر۳۰- ۷ر۳۰- ۹ر۳۰ اروپا (۳۰۳۱۷۹) کاپری (۴۸۴۰۱) ۱۱- ۳-۵-۷- ۹ متروپل (۳۳۹۴۱۰) ۱۰ر۳۰- ۲ر۳۰- ۴ر۳۰- ۶ر۳۰- ۸ر۳۰ کیهان (۹۲۳۶۰) ۱۰ر۱۵- ۲ر۱۵- ۴ر۱۵- ۶ر۱۵- ۸ر۱۵

● **چرخ فلک - فردین - بیک ایمانوردی- آذرشیوا**
اونیورسال (۶۶۹۵۳) ۱۱- ۱ر۳۰- ۴- ۶ر۳۰- ۹تراس ۷ر۳۰- ۱۰ ایران (۳۳۶۳۵۴) نپتون(۷۶۰۱۳۶) مونت‌کارلو (۷۹۷۴۱) ۱۰ر۳۰- ۲ر۳۰- ۴ر۳۰- ۶ر۳۰- ۸ر۳۰ آستارا (۸۴۰۲۲) ۱۰ر۳۰- ۲- ۴ر۱۵- ۶ر۳۰- ۸ر۴۵ لیدو (۹۵۱۲۸۲) ژاله (۳۰۴۱۲۰) الوند (۵۵۵۳۸) ۱۰- ۱۲- ۲- ۴- ۶- ۸ پاسارگاد (۷۹۲۷۸۲) ۱۱- ۳- ۵- ۷- ۹ تابستانی تهران ۷ر۱۵- ۹ر۳۰

● **دختر خیلی خیلی متجدد - رنگی - جولی‌اندروز**
پارامونت (۴۸۳۲۱) ۱۱ر۱۵- ۳- ۵ر۱۵- ۷ر۳۰- ۹ر۴۵

● **دارلینک - جولی کریستی- لورنس‌هاروی- درک‌بوگارد**
گلدن‌سیتی (۶۱۳۲۶۹) ۱۱- ۳- ۵ر۱۵- ۷ر۳۰- ۹ر۴۵

● **۲ لژیونر - چیچو و فرانکو**
مولن‌روژ (۷۲۹۲۹) ۱۱- ۳ر۳۰- ۵ر۳۰- ۷ر۳۰- ۹ر۳۰ دیانا (۴۷۳۶۵) ۱۱- ۲- ۴- ۶- ۸- ۱۰ مهتاب (۴۷۷۷۷) ۱۰ر۳۰- ۳- ۵- ۷- ۹ کریستال (۳۳۷۶۷۵) ۱۰ر۳۰- ۲ر۳۰- ۴ر۳۰- ۶ر۳۰- ۸ر۳۰ اسکار (۹۵۰۸۹۸) ۹ر۳۰- ۱۱ر۳۰- ۲ر۳۰- ۴ر۳۰- ۶ر۳۰- ۸ر۳۰

● **۲ همسفر- رنگی- آلبرت فینی- ادری هپبورن**
بولوار (۶۰۲۹۲) ۱۱- ۲- ۴- ۶- ۸- ۱۰

● **دره عروسکها - سینماسکوپ - رنگی - شارون‌تیت**
آریا (۳۳۹۸۸۴) ۹- ۱۱- ۱- ۳- ۵ر۱۵ تراس ۷ر۱۵- ۹ر۳۰

● **سفیدبرفی و ۷ کوتوله - رنگی - فیلم‌کارتون**
سینه‌موند (۴۸۳۲۲) ۱۱- ۳- ۵- ۷- ۹ر۱۵

● **ستیزه‌جویان والوا - رنگی - ژان‌مورو**
پلازا (۴۴۲۵۵) ۱۱- ۳- ۵- ۷- ۹

● **ششلول‌بندسیاه - سینماسکوپ - رنگی - دوبله‌بفارسی**
سهیلا (۳۳۶۴۲۴) ۱۰ر۳۰- ۲ر۳۰- ۴ر۳۰- ۶ر۳۰- ۸ر۳۰ تراس ۷ر۳۰- ۹ر۳۰ حافظ (۳۳۴۰۷۴) ۱۰- ۱۲- ۲- ۴- ۶- ۸ رویال (۴۹۷۸۵) ۱۱- ۳- ۵- ۷- ۹

● **شبی در رم - ادری‌هپبورن - گریگوری‌پک**
مازستیک (۶۸۴۶۱) ۱۱- ۳-۵-۷-۹

● **شورش بی‌دلیل - رنگی - جیمزدین - ناتالی‌وود**
تراس‌نیاگارا ۷ر۳۰- ۹ر۳۰

● **فرار بزرک - رنگی- استیومک کوئین- جیمز گارنر**
تراس دیانا ۷ر۴۵ - ۹ر۴۵

● **کتاب‌آفرینش- رنگی- ۷۰ میلیمتری- پیتر اوتول**
ریولی (۷۵۷۷۷۷) ۱۱- ۳ر۳۰- ۶ر۳۰- ۹ر۳۰

● **کاجال - رنگی - راج‌کمار -میناکماری-هلن**
میامی (۷۴۳۲۹) آسیا (۴۲۹۰۹) ناتالی (۹۵۴۵۳۴) ری (۲۲۵۷۸) ۱۱- ۱ر۳۰- ۴- ۶ر۳۰- ۹ تیسفون (۹۳۸۸۲) همای (۶۹۶۶۴) پرسپولیس (۵۸۱۰۸۳) ۱۰- ۱۲ر۳۰- ۳- ۵ر۳۰- ۸ المپیا (۹۱۷۹۶) رکس (۳۳۵۲۹۳) سیلوانا (۳۳۳۷۷۷) ۱۰ر۳۰- ۱- ۳ر۳۰- ۶ - ۸ر۳۰ پاسیفیک (۷۳۳۱۱) ۱۱ر۳۰- ۲ر۳۰- ۵- ۷ر۳۰- ۱۰

● **کاپریس - ریچاردهریس**
تخت‌جمشید (۴۳۵۵۰) ۱۱- ۳- ۵- ۷-۹

● **مربی‌کم تجربه - رنگی - سوزان پله‌شت**
رادیوسیتی (۴۳۳۲۰) ۱۱ر۱۵- ۳ر۳۰- ۵ر۳۰- ۷ر۳۰- ۹ر۴۵ ب.ب (۶۹۶۴۱) ۱۰ر۳۰- ۲- ۴- ۶- ۸- ۱۰ ادئون (۳۳۸۱۱۸) ۱۰ر۳۰- ۲ر۳۰- ۴ر۳۰- ۶ر۳۰- ۸ر۳۰نیاگارا (۶۵۳۰۷) ۱۱- ۳- ۵- ۷- ۹ر۱۵

● **مسابقه بزرک - رنگی - تونی‌کورتیس - جک‌لمون**
پانوراما (۷۹۳۵۷۰) ۱۰ر۳۰- ۱- ۳ر۳۰- ۶- ۸ر۳۰

● **مردی بدون آینده - رنگی - لورنس‌هاروی - میافارو**
تراس امپایر ۷ر۴۵ - ۱۰

● **۷ دلاور - رنگی- یول برینر**
برلیان (۳۳۳۵۳۵) ۱۰- ۱۲- ۲ - ۴ - ۶ - ۸

● **یکشنبه ها سیبل - هاردی‌کروک - پاتریشیاگوتزی**
دیاموند (۶۲۸۴۰۰) ۱۱- ۱ر۱۵- ۳ر۳۰- ۵ر۳۰- ۷ر۳۰- ۹ر۴۵

● **امروز - فردا - بهروز وثوقی - کتایون**
فری (۹۵۳۳۳۶) ۱- ۳- ۵- ۷- ۹

● **ببرمازندران - حبیبی - نیلوفر - نیکو - طلائی**
نادر (۳۳۹۰۹۵) ۹- ۱۱- ۱- ۳- ۵- ۷- ۹ فلور (۲۸۰۹۶) ۹- ۱۱- ۱- ۳- ۵- ۷- ۹ مراد (۷۳۳۸۲) ۱۰- ۱۲ر۳۰- ۲ر۳۰- ۴ر۳۰- ۶ر۳۰- ۸ر۳۰ رامسر (۵۲۰۶۰) ۹- ۱۱- ۱- ۳- ۵- ۷- ۹ جهان (۶۰۳۵۰) ۹ر۳۰- ۱۱ر۳۰- ۳ر۳۰- ۵ر۳۰- ۷ر۳۰- ۹ر۳۰ کارون (۹۵۱۰۶۵) ۱۰- ۱۲- ۲- ۴- ۶- ۸ شرق (۵۴۰۲۴) ۱۰ر۳۰- ۲ر۳۰- ۴ر۳۰- ۶ر۳۰- ۸ر۳۰ جی (۹۱۲۰۷) ۱۰- ۱۲- ۲- ۴- ۶- ۸

● **ایمان - بهروزوثوقی - همایون**
پارک (۳۳۹۶۳۷) ۹- ۱۱- ۱- ۳- ۵- ۷- ۹

● **قلب‌های شکسته - رنگی- آشاپارک - منوچ‌کمار**
دنیا (۳۳۳۸۱۲) ۱۰ر۳۰- ۲ر۳۰- ۴ر۳۰ - ۶ر۳۰- ۸ر۳۰

● **دریاچه مرغابی - رنگی - برایان‌کیت**
کسری (۷۵۶۹۳۵) ۱۱- ۳- ۵- ۷- ۹

● **راه‌های سری - دختران بگذار بریم**
البرز (۳۰۴۲۵۸) ۸ر۳۰- ۱۲- ۳ر۳۰- ۷- ۸ر۳۰

● **مبارزه سری هری‌فریک - سینماسکوپ - رنگی -**
پردیس ۱۰ر۳۰- ۱۲ر۳۰- ۲ر۳۰- ۴ر۳۰- ۶ر۳۰- ۸ر۴۵

## ۳۰ سال قبل — در همین روز

# علی‌خان قشقائی تسلیم قوای دولت شد

علی‌خان قشقائی برادر سردار عشایر قشقائی (صولت السلطنه) که در واقعه فارس بین قشقائیها تحریکاتی نمود و پس از ختم غائله متواری بوده اخیرا بشیراز آمده و به آقای امیرلشگر حبیب‌الله‌خان‌شیبانی‌خودرا تسلیم‌نموده و از عملیات این مدت اظهار ندامت و پشیمانی نموده و عفوخود را تقاضاکرده است .

### عایدات انحصار تریاك

عایدات انحصار تریاك رو بتزاید است . این عایدات در چهار ماهه اول سال جاری ۱۳۰۸ بالغ برهشتصد هزار تومان بوده‌است . عایدات ماه تیر وچند روزه مرداد نیز درحدود سیصد هزار تومان بوده است بطوریکه اداره‌عایدات انحصار پیش‌بینی نموده جمع عایدات انحصار در سال جاری قریب دو میلیون و نیم تومان خواهد بود .

### اتمام ساختمان گردنه‌ملاعلی

ناحیه راه سازی گیلان تلگرافا اطلاع داد که ساختمان گردنه‌ملاعلی بین‌قزوین ورشت که همه سال بواسطه پیچ و خم باعث تلفات میشد خاتمه یافته بطوری که اتومبیل بدون هیچ مخاطره عبورو مرور مینماید . چون درانتهای گردنه هم دو پیچ و خم کوچك بود از امروز شروع باصلاح وتسطیح آن دو نیز شده است و تا چند روز دیگر خاتمه خواهد یافت .

### طغیان آب و ساختمان سد بندرپهلوی

اطاق تجارت بندر پهلوی بوزارت تجارت راپورت میدهد که آب دریا در نتیجه بارندگی های اخیر طغیان کرده وقسمتی از ساختمان ها را تهدید می‌نماید . لزوم ساختمان سد بندر پهلوی روز بروز شدیدترمیگردداز طرف‌وزارت تجارت جوابا اشعار گردید که ساختمان سد بعهده بلدیه پهلوی است و موسسه مذکور باید در ساختمان آن اقدام‌نماید.

### تذکر از طرف بلدیه

نرخ ارزاقی که از این تاریخ ببعد در جریده محترمه اطلاعات طبع و نشر می شود برطبق صورت مصدق اداره ارزاق و اصناف بلدی است و عموم ساکنین محترم پایتخت میتوانند از آن استفاده نموده مدرك قرار دهند . بلدیه تهران .

### اعلان نرخ بعضی ازاجناس

نرخ اجناس ذیل از این تاریخ تا اخطار مجددبدین‌شرح‌ومتخلفین بتوسط اداره ارزاق و اصناف بلدی جلب و به محاکم صالحه ارجاع خواهند شد .

هندوانه تبر اعلا در دکاکین یکمن یك قران . هندوانه شاهك اعلا یکمن ۱۵ شاهی . هندوانه دربار یکمن ۱۰ شاهی. بادمجان قلمی اعلا یك‌عدد صد دینار . بادمجان رسمی‌دوعددیکصدو پنجاه‌دینار بادمجان وسط‌یکعدد پنجاه‌دینار . طالبی اعلا یکمن یکقران . شهری اعلا یکمن یك قران . بلدیه تهران .

### مصاحبه باوزیر فواید عامه

آقای جم وزیر فواید عامه دیشب از مسافرت بنواحی‌مختلف‌مملکت مراجعت و امروز حضور ملوکانه شرفیاب گردید ودر مراجعت ازشرفیابی مخبر اطلاعات با ایشان مصاحبه‌ای بعمل آورد که‌نکات مهم آن بقرار ذیل است .

راه بین‌قزوین زنجان وراه بین‌زنجان وتبریز بطوری خراب شده بود که در زمستان باعث زحمت مسافرین و معطلی دوسه روزه آنها در بین راه میگردید . اکنون راه از قزوین تا نزدیکی زنجان ساخته شده‌ومامورین مشغول سنگ‌ریزی آن شده بودند و تاهفته آتی ساختمان راه تا ۴ فرسخی زنجان و تا اوایل ماه آتی تا خود زنجان خاتمه خواهد یافت. بواسطه سرگرمی رعایا به درو عمله کم بوده در نتیجه اقداماتی که شد دوهزار وپانصد عمله‌تهیه و بین راه بکار مشغول شده‌اند .

سیل تبریز در حدود دو هزار خانه را آسیب رسانیده برای کمك اقدامات فوری از قبیل رسانیدن آذوقه و تهیه مسکن گردید و برای جمع‌آوری اعانه کمیسیونی تشکیل‌گردید.سیل یك‌قسمت از موسسات راه‌هن واستاسیون تبریز را فراگرفته بود وخساراتی وارد آورده است .

در خصوص‌ساختن‌سدبرای جلوگیری از سیل مطالعات لازم شده و در حدود دویست هزار تومان اعتبار لازم است که سد دائمی ساخته شود .

(نقل از اطلاعات ۱۳ مرداد ۱۳۰۸)

## جدول کلمات متقاطع شماره ۳۸۰۴

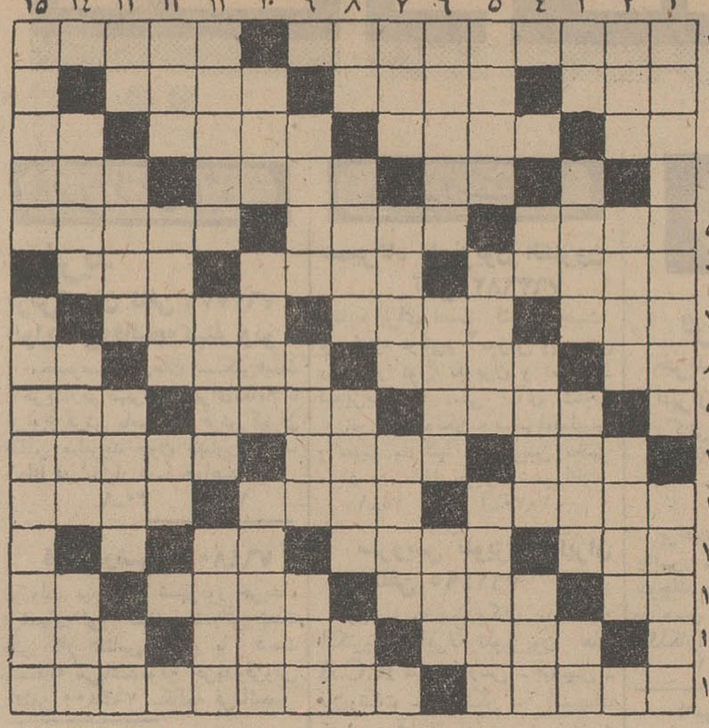

افقی : ۱ ـ محلی برای تجربیات علمی ـ خطرجدی دریا برای شناگران ۲ـ آسان‌و ساده ـ نورانی‌تر ـ تابلوهای تبلیغاتی ۳ـ اثرآب برآن هویدا است ـ سرباز آنراحفر میکند و درآن می جنگد ـ از صادرات مهم ایران ـ تردید و دودلی ٤ـ تکیه کلام درویش ـ میوهٔ پخته درشکر ـ حقه‌باز و مکار ٥ـ مثل و مانند ـ از اشکال هندسی ـ هواپیما و کشتی دشمن را ازراه دور نشان‌می دهد ٦ـ حلقه‌ای برموی دلدار یانیم دایره‌ای‌در گوشه رومیزی ـ صاحب ریش ـ اخلال کننده ۷ـ درد وسختی ـ بیان کننده ـ خونخوار ترین خونخواران ۸ ـ حیوان چون بترسدمی کند ـ پارچه بازیك که روی زخم می‌بندند ـ تصویربرجسته برصفحهٔ مسطح ـ بنده وشما ۹ ـ وسیله جدا کردن زغال از خاکه ـ بدست آوردن ـ سیصدو شصت و پنج‌روز ۱۰ـ از کشیدنی‌ها ـ شهری در افغانستان ـ از حقوق مسلم‌انسان که منشور ملل متحد آنرا تائید کرده‌است ۱۱ـ تفسیر اوستا بزبان پهلوی ـ گودال آب گرفته و استخر ـ آشناکننده است یاآشنا شده ۱۲ـ از چوب‌های جنگلی ـ شاخه نورسته بردرخت که رشدش سریع است ـ از فلزات ۱۳ـ عددی است ـ برای آنهم هفته‌ای درسال منظور شده‌است ـ عکس العمل ناراحتی کبد بر پوست ـ پیلاقی‌در نزدیکی‌تهران ۱٤ـ هوس زن‌آبستن ـ روز بروز کوتاه میشود ـ همصحبت برهمن ۱۵ـ ظاهر ساختمان به اصطلاح بنائی ـ متمدن‌ترین قسمت کره ارض است و بیشتر بلاهائی که‌بر بشر نازل میشود از آنجا . عمودی : ۱ـ اندازه و مقیاس بین‌المللی ـ ورق‌بازی ۲ـ مخوریدکه میکشد ـ بیدادگر و ستم‌پیشه ـ صدای غمناك‌وازروی درد ۳ـ شراب ـ وسیله سوراخ کردن و اهرم کردن در بنائی ـ صلح و همزیستی ـ قورباغه مازندرانی ٤ـ آب میوه‌قوام یافته ـ شعبه شهرداری در محل ـ بابیا علامت تشخص است ٥ـ هاون‌و دسته هاون ـ داستانی بر پایه تخیل ـ اسم ازدست دارد ولی بر سر می‌پیچند ٦ـ خوشحال است و بادمش گردو می‌شکند ـ برده و زرخرید ـ سازملی ایران ۷ـ قبر و مرقد ـ سیاه‌رنگ ـ از سازهای قدیمی ۸ـ صدمتر مربع ـ تزئین شده ـ فرق و بالای سر ـ تصدیق روسی ۹ـ آشفته و آشفته‌حال ـ نوعی برنج زودرس ـ بهرحال عار نیست ۱۰ـ حیوانی که ایرانیان باستان‌به‌آن‌بی‌اندازه علاقمندبودند ـ عضو کابینه و هیئت دولت ـ جنجال و سرو صدا ۱۱ـ بی‌کردارپشیزی نمی‌ارزد ـ ازحروف یونانی ـ صحرائی بین آسیا و افریقا ۱۲ـ عضونفس کش ـ خاگینه فرنگی ـ پسرقباد و برادر انوشیروان که از یك‌چشم کور بود ۱۳ـ پیشوندی در فارسی بمعنی ضدو مخالف ـ خلقش چون حیوانات وحشی‌است ـ از نخست وزیران اسبق‌ایران ـ مایه پیشرفت ۱٤ـ برادر سك زرد ـ عزیزترین عزیزان ـ قهرمان در دست میگیرد و خانم بردوش میگذارد ۱۵ـ دنبال کار میگردد ـ ایالتی در آمریکا .

### حل جدول شماره ۳۸۰۳

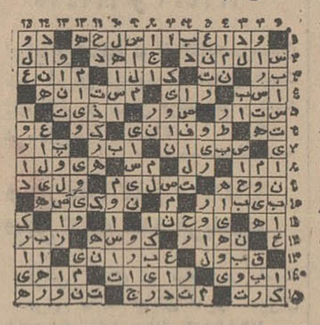


## آگهی فروش تفاله چغندر

شرکت سهامی قند کرج‌تفاله‌تر حاصله از چغندر بهره برداری‌سال ٤۷ کارخانه رااز طریق مزایده با حد اقل نرخ هر تنی ۱۲۰ ریال‌به فروش میرساند .

علاقمندان می‌توانند با پرداخت یکصد هزار ریال بعنوان سپرده‌در صندوق شرکت تاآخر وقت اداری روز ۲۷ مرداد ٤۷ درمزایده‌شرکت فرمایند جلسه رسیدگی‌بپیشنهادات صبح‌روز ۲۸ مرداد ماه ٤۷ خواهد بود .

شرکت سهامی تولیدی قند کرج

آ ـ ۲۷۸٤۲



# دکوراتورها کاشی تزئینی سعدی را توصیه میکنند

هم‌اکنون ۷۰٪ وقت خانم‌های خانه‌دار درآشپزخانه میگذرد و اغلب خانواده‌ها غذا را در آشپزخانه صرف میکنند.
کاشی تزئینی سعدی که با امتیازات فنی و بی‌نظیر، پدیده‌ای از آخرین تحول صنعت کاشی‌سازی جهان است و باهنر و ذوق مخصوص ایرانی، کاشی کاریهای زمان‌صفویه را درخاطره‌ها زنده میکند، مناسبترین پوشش برای آشپزخانه و حمام است.

بخاطر امتیازات فنی و زیبائی بی‌نظیر
دکوراتورها فقط کاشی سعدی را توصیه می کنند

## آگهی استخدام

نیروی زمینی شاهنشاهی بمنظور تکمیل کادر خلبانی هواپیمائی نیروی زمینی شاهنشاهی تعدادی دانشجو با مزایا و شرایطزیر استخدام می‌نماید.

۱ـ دانشجویان در مدت تحصیل در دانشکده افسری خلبانی چه در داخل وچه در خارج از کشور شبانه روزی بوده و کلیه مخارج آنان از قبیل خوراك ـ پوشاك ـ مسکن و لوازم تحصیل بعهده نیروی زمینی شاهنشاهی خواهد بود.

۲ـ بدانشجویان در سال یکم و دوم ماهیانه ۱٦٦۰ ریال و در سال سوم ۳۷۵۰ ریال بعنوان حقوق‌و علاوه بر آن از تاریخ‌ورود بدانشکده خلبانی ماهیانه مبلغ ۲۷۰۰ ریال‌و از تاریخ شروع پرواز ماهیانه ۲۵۰۰ ریال نیز بعنوان فوق‌العاده سختی خدمت هوائی پرداخت خواهد شد.

۳ـ دانشجویان در صورت اعزام بخارج از کشور علاوه برحقوق ومزایای فوق‌العاده تحصیل در خارج از کشور نیز استفاده‌خواهند نمود.

٤ـ دانشجویان پس از نیل بدرجه ستوان دومی از حقوق و مزایای درجه مربوطه استفاده نموده و ماهیانه ۵۰ درصد حقوق‌ثابت‌خود را بعنوان سختی خدمت هوائی دریافت و ترفیعات بعدی آنان برابر قانون استخدام نیروهای مسلح شاهنشاهی خواهد بود.

ب ـ شرایط استخدام :

۱ـ تابعیت دولت شاهنشاهی ایران .
۲ـ متدین بیکی از ادیان رسمی کشور.
۳ـ دارا بودن تندرستی کامل و تناسب اندام بگواهی اداره بهداری نیروی زمینی شاهنشاهی‌و یابهداری نیروی‌هوائی‌شاهنشاهی (حداقل طول قد داوطلبین ۱٦۳ سانتیمتر)

٤ـ حداقل سن ۱۸ سال تمام و حداکثر ۲٤ سال تمام و برای کسانی که خدمت زیر پرچم را انجام داده‌اند ۲۵ سال میباشد .
۵ـ نداشتن اقربای تحت تکفل .

٦ـ سپردن تعهد خدمت در هواپیمائی نیروی زمینی شاهنشاهی
۷ـ دارا بودن گواهی نامه ششم ریاضی یا طبیعی (ششم‌ریاضی در شرایط مساوی ارجحیت دارد)
۸ـ نداشتن پیشینه بد و معروف نبودن به فساد اخلاق.
۹ـ احراز موفقیت در آزمایشات ورودی .

ج ـ مدارك مورد لزوم :

۱ـ مدرك تحصیلی ۲ـ رونوشت شناسنامه ٤ برك ۳ـ عکس ٤×٦ شش قطعه ٤ـ برك عدم سوء پیشینه.

داوطلبین میتوانند همه روزه از ساعت ۸ الی ۱۲ از تاریخ ۴۷٫۶٫۱۵ الی ۴۷٫۶٫۱۵ بدانشگاه نظامی واقع در فرح آباد دوشان تپه مراجعه وثبت نام نمایند. الف ٤۵۰۰

آجودانی کل نیروی زمینی شاهنشاهی
آ ـ ۲٦٤۵٤

## یادداشتهای روز

● **مبارك است ...**

همکار مطبوعاتی پنجشنبه شب گذشته شاهد مجلس عروسی باشکوهی‌بود که در آن متجاوز از یکهزار تن از رجال و شخصیت های مختلف مملکتی حضور داشتند .

مجلس جشن بمناسبت ازدواج فرخنده پسر آقای جعفر مخبر فرهمند نماینده مجلس با دختر آقای عباس خلعتبری معاون سیاسی وزارت خارجه برپا گردیده بودو طبعا در آن نمایندگان مجلسین و اعضاء عالیرتبه وزارت خارجه نیز شرکت کردند . دراین میان‌قیافه نمایندگانی که در جریان رسیدگی به احتیاجات اهالی حوزه انتخابیه خود«برنزه»شده بودند چشم گیر بود . بااینکه تا روز پنجشنبه باتائید اداره بازرسی مجلس بیشتر نمایندگان در خارج از تهران بودند، معهذا برای شرکت دراین‌مجلس عروسی باشکوه که شهود عقد آن آقایان عبداله ریاضی، اردشیر زاهدی و صفی اصفیابودندخودرا بتهران‌رسانیدند.

● **دانشجویان پلیس**

همکار مطبوعاتی از هفته گذشته که صبحهای‌زود برای‌هواخوری از منزل خارج میشود سخت شاهد تلاشهای دانشجویان فارغ‌التحصیل دانشکده پلیس است که امر عبور و مرور را در تهران زیر نظر دارند .

دانشجویان پلیس بدون اینکه کسی‌متوجه‌آنان‌باشد در گوشه‌ای سنگر میگیرند و با چشمان تیزبین مرتبانمره رانندگان خلافکار را در یادداشت کوچکی که در دست دارند« بر میدارند »یعنی می نویسند .

اما همکار مطبوعاتی درچشمان یکی دو تای آنها خواند که از ته دل می گفتند ایکاش عوض این دفترچه یادداشت ، اوراق جرائم و قدرت امضاء رابه آنها میدادند!

● **رحم و مروت قدیمی‌ها**

مغازه سیگار فروشی ری در لاله‌زار چهل سال قبل در اطلاعات اعلانی مبنی بر فروش کراوات های وطنی بدین مضمون انتشار داد .

قیمت خرید سه‌ریال مخارج حمل و نقل هشت‌شاهی قیمت فروش سه‌قران و ده شاهی استفاده چهار شاهی !

همکار مطبوعاتی وقتی این اعلان راکه برای تجدید خاطره بعضی هادر سنتون چهل سال قبل خواند به رحم‌و مروت‌قدیمی هاآفرین گفت و بیاد مقاله همکار دیگرش حاج‌سید جوادی درباره استفاده کلان داروفروشان افتاد که‌دو عدد قرص ویتامین «ث»رادوازده ریال باو فروختند وداروخانه در فروش این دارو بطور تقریبی ۷۰۰ درصد نفع‌برد .

## آگهی مناقصه

انجمن ملی حمایت کودکان کرایه حمل تعداد پانزده هزار کارتن شیر مایع راکه هر کارتن‌آن محتوی ۲٤ قوطی‌و کلا بوزن یکصدوسی و هفت تن می باشد باشرایط زیر از گمرك بندر شاهپور به تهران بمناقصه می‌گذارد

۱ـ پیشنهاد دهندگان بایستی مبلغ ده هزار ریال بعنوان‌سپرده بحساب شماره ۵۰۲٤۰ بانك رفاه کارگران شعبه‌مرکزی خیابان پهلوی پرداخت و رسید آنرا ضمیمه پیشنهاد خودنمایند چك و یا وجه نقدضمیمه پیشنهاد قبول نمی گردد .

۲ـ داوطلبان می توانند پیشنهادات خودرا در پاکت لاك‌ومهر شده تاساعت نه صبح روز ۲۱مرداد ماه جاری بدفتر انجمن‌واقع در چهار راه پهلوی کوچه نکوئی شماره ۲۸ تسلیم ورسیددریافت دارند .

۳ـ پیشنهادات واصله در ساعت ده صبح همان روز در کمیسیون رسیدگی بمناقصه‌بازو قرائت‌خواهد شد . حضورپیشنهاددهندگان در کمیسیون مزبور آزاد است.

٤ـ انجمن در رد یا قبول یك یاکلیه پیشنهادات بدون‌ابراز دلیل مجاز و مختار خواهدبود .

۲ـ۱ آ ـ ۲۷٦۰٦ انجمن ملی حمایت کودکان

## آگهی مناقصه شماره ۹٤۷ـ۴۷

راه آهن دولتی ایران چهارده هزار کیلو سیم دو فلزه فولادی روکش مسی چهار میلی متری که قابلیت هدایت‌چهل در صد داشته باشدطبق مشخصات و شرایط مربوط از طریق مناقصه سی.اند.اف یکی‌از بنادرایران (خرمشهر یاشاهپور) یامرزجلفای ایران خریداری مینماید .

داوطلبان شرکت در مناقصه می توانند در ساعت اداری‌جهت دریافت اسناد مناقصه باداره کارپردازی مراجعه نمایند

شرکت کنندگان در مناقصه باید مبلغ هفتاد هزار ریال اسناد خزانه بعنوان سپرده شرکت در مناقصه بصندوق‌راه‌آهن پرداخت و رسید آنرا بضمیمه پیشنهاد خود تاساعت نه صبح‌روز ۴۷٫۷٫۲۷ مطابق ۱۹ اکتبر ٦۸ در صندوق پیشنهاد ها واقع در اداره کارپردازی بیاندازند موسسات خارجی می توانند از طریق کارگزار بانك مرکزی ایران نسبت بخرید اسناد خزانه توسطبانك مزبور اقدام نمایند . پیشنهاد های واصله ساعت ده همانروز باز و قرائت خواهدشد . حضور پیشنهاد دهندگان یا نمایندگان مجاز آنها در جلسه مناقصه آزاد است و راه آهن در رد و یا قبول هر یك یا تمام پیشنهاد ها مادامیکه قرار داد مبادله نشده است مختار می‌باشد . به پیشنهاد فاقدسپرده‌ومشروط ومبهم و پیشنهادیکه بعداز موعد مقرر برسد ترتیب اثر داده نخواهدشد سپرده برنده اول و نفر دوم مناقصه نگهداری و در ودر صورت استنکاف از انجام معامله بدون هیچگونه تشریفات بنفع راه‌آهن‌ضبط خواهد گردید . هزینه درج آگهی در جراید بعهده برندگان مناقصه است و راه آهن می تواند تا حدودصدی بیست و پنج از میزان معامله را کسر یا اضافه نماید .

کشورهائی که بادولت ایران معاملات تهاتری دارند با شرایط مساوی در نرخ و مشخصات کالا حق تقدم‌خواهندداشت‌الف٤۷۳۹

۲ـ۱ آ ـ ۲۷۹۳٤ راه آهن دولتی ایران

از: مسعود فقیه

# پول چای

مثلی است مشهور که‌باحسن فریب به یقین شما هم‌آنرا شنیده‌اید و آن اینکه می گویند پیری از جوانی‌پرسید که بزرگترین درد هاچیست؟ جوان گفت: درد عاشقی! پیر گفت : فلان فلان شده! معلوم است که گرسنگی نکشیدی تا درد عاشقی را فراموش کنی !

بنظر مخلص دیرین این‌درد گرسنگی و یا بهتر بگویم این سختی معیشت و گرانی هزینه زندگی علت العلل و مبنای بسیاری از مسائلی است که هم از نظر فردی و هم از دیدگاه جامعه زشت‌و ناپسند بشمار می آید .

البته‌گرسنگی‌انواع مختلف دارد که بطور کلی می توان آنرابه گرسنگی مطلق و گرسنگی نسبی تقسیم بندی کرد.

گرسنگی مطلق آنچنانکه در سالهای قحطی و خشکسالی هند وجود دارد و یا اینک نیجریه و بیافرا با آن دست بگریبانند خوشبختانه در دیار ما وجودندارد و اگر در این مرزو بوم گرسنه‌ای‌هست گرسنه نسبی است که گاهی بعلت فقر به چشم می‌خوردو گاهی نیز بصورت گرسنگی ذاتی نه عرضی .

روشنتر بگویم بعضی ها ذاتا گرسنه هستند وباصطلاح چشمشان سیر نمیشود و این بدانجهت است که همه ما می‌خواهیم زندگیمان در حد اکثر باشد و بطبقه خودو درآمد خود قانع نیستیم .

اگر این عدم قناعت موجب کوشش بیشتر و تحرک‌بیشتر باشد ، زهی خوشبختی.ولی متاسفانه اکثرا می‌خواهیم‌در نهایت سهولت به آرزوهای خود جامه تحقق بپوشانیم .

این راحت طلبی دلایل متعدد دارد از جمله چشم‌هم چشمی اهل و عیال بادر وهمسایه‌و قوم و خویشهاست که‌می خواهند چیزی کمترازدیگران نباشند و اگر هم بشود یك سرو گردن بلند تر جلوه کنند .

از سوی دیگر گرانی‌مخارج سبب میگردد که آرزوها از نظرگاه دورتر روبو همین امر منجر به گرفتن رشوه یا باصطلاح اداری حق‌و حساب و پول چائی و یا دزدی و اختلاس کارمند میشود

اگر دزدی و اختلاس و رشوه خواری ، در مقیاس وسیع . برای مردم‌ودستگاه دولت ضررش بیشتر است،در مقابل رشوه در مقیاس کوچك که‌به پول چای و حق وحساب تعبیر میشود ، زشت‌تر و ناپسند تر مینماید .

فی المثل سابقا هر کس به شعبات اداره آمار میرفت و رونوشت شناسنامه‌ای می - خواست ، شناسنامه اورامی گرفتند و فردا رونوشت رابه او تحویل میدادند و این امر باعث‌میشد که برای صادر کنندگان رونوشت‌ممردرآمدی بوجود آید .

ترتیب کار به این صورت بود که کشوی میز مامور صدور رونوشت نیمه باربودو آنها که عجله‌ای برای‌گرفتن رونوشت داشتند بفراخورحال

یکی دو تومانی در کشومی انداختند و کارشان باسرعت راه میافتاد و این امر در نهایت زشتی و ناپسندی‌یك کار عادی در شعبات اداره آمار بود .

چندروز قبل بعلت‌احتیاجی که‌به تهیه چند رونوشت شناسنامه داشتم در حدود ساعت یازده صبح بیکی از شعبات اداره آمار مراجعه نمودم و خواستم مثل گذشته شناسنامه خودرا بسپارم و فردا برای وصول رونوشت مراجعه کنم ولی مامور صدور رونوشت گفت : فی‌المجلس رونوشت بایدصادر شود ولی چون امروز خسته هستم‌فردا تشریف بیاورید !

گفتم: حال که اینطور است اگر اجازه میفرمائید خودم رونوشت ها را می نویسم و شما تطبیق کنید .

گفت : مانعی ندارد ، وبعدا شنیدم که این رسم اخیر اداره آمار شده است که شناسنامه‌هر کسی‌راکه‌آشنا به طرز نوشتن رونوشت شناسنامه هست بدست‌خودش میدهند و میگویند ازرویش بنویس .

اتفاقا این تدبیر ،خواه‌دستور مسئولین امر باشد و خواه ابتکار خود مامورین صدور رونوشت ، برای سرعت در کار بدنیست .

از شما چه پنهان که‌کلی خوشحال شدم که با تدبیر اداره آمار و نوشتن‌رونوشت فی المجلس مسئله پول چای و حق و حساب در شعبات اداره آمار منتفی شده است ولی متاسفانه این خوشحالی زیاد دوام پیدا نکرد.چون‌بعد از آنکه رونوشت‌هارانوشتیم‌و معاون قسمت مربوطه آنها را تطبیق کرد به محلی که‌باید تمبر برروی رونوشتها الصاق کنند رفتم ...

پسر بچه‌ای در کنار میز ایستاده بود که گویا پسر مامور الصاق تمبر بود تمبر ها را چسباند و وقتی کارش تمام شد پدرش پرسید :

-خوب ،امروز درآمدت چقدر بود ؟

پسر در جواب گفت : سی‌و پنجهزار !

باین ترتیب بازبان بی‌زبانی باراد‌تمند حالی کردند که انعام یا باصطلاح پول چائی را فراموش نکنم .

اینکه چند ریالی به آن‌پسر بچه داده‌ام برای من وزندگی امثال من مهم نیست ولی‌نفس عمل زشت و ناپسند است.

اگر قرار باشد که درادارات دولتی به مامورینی که همه مامیدانیم حقوقشان کم است و کفاف زندگی و احیانا بلند پروازی های آنها رانمیدهد انعامی داد چه بهترکه این انعام به خودشان داده شود.

اگر نمیشود ریشه این کار زشت را از ادارات کند لااقل بیائید و همت کنیدبچه هارا از ادارات دولتی و کنار میز پدر برانید و روح آنها را از کودکی به گرفتن پول چای‌و حق‌و حساب عادت ندهید !

# هنر طلب از هنرپیشه

## فرق اسفالت شهرداری با نخست‌وزیری

آسفالت خیابان پهلوی که‌قرار است از نظر مقررات عبور ومرور خیابان نمونه گردد از چندهفته قبل آغاز شد در حالیکه یکسال قبل در شورایعالی شهرسازی در باره آن تصمیم گرفتند و ۷ یا ۸ میلیون‌ریال اعتبار آنرا هم‌نخست وزیر از بودجه خود تامین کرد اما یکسال برای انجام آن معطل شدند حالا هم که شروع شد تناسفانه فاقد سرعت لازم است اینکه میگویم سرعت لازم باین معنی‌است که‌شهرداری میتوانست بامقاطعه‌کار طوری قرار دادببندد که کار در این خیابان در چند نوبت و بطور شبانه روزی ادامه پیدا کند. این کار در خارج و حتی در داخل کشور سابقه دارد.

آسفالت تهران پس از دو تا سه ماه تاخیر ، یابیانی دیگر : پس از دو تا سه ماه انتظار مردم آسفالت زده و چاله چوله دیده تهران بالاخره آغاز شد . این آسفالت برای مردم چندمیلیون نفری تهران حکم معشوقه شاعر خوش قریحه ما را دارد که گفت «آمدی جانم بقربانت ولی حالا چرا»

اینکه میگوئیم حالا چرا ؟برای آنست که : آسفالت تهران می‌بایستی در اوایل یا اواسط اردیبهشت شروع میشد تامقاطعه کار بتواند در اواسط آبان که سرما و یخبندان شرع میشودکار ها را پایان دهد اما حالا که از اواسط مرداد ماه آغاز شده‌معلوم نیست که کی تمام خواهد شد؟ مادر چند روز آینده شاهد یك نمایش پرهیجان از کندن‌خیابانها آنهم باسرعت فوق‌العاده خواهیم بود و بعد از آنکه خاك مفصلی خوردیم باز شاهد یك رکودممتد و تعطیلی طولانی خواهیم شد

چند هفته قبل وقتی خواستند خیابان دور حوض نخست وزیری راآسفالت‌کنند بدستور مسئولین اداری یا شاید خود نخست وزیر طوری‌بامقاطعه‌کار قرار دادبستند که ظهر پنجشنبه کندن شروع و صبح شنبه که همه سرکارآمدند آسفالت پایان یافته بود . در حالیکه مقدار اسفالت این خیابان کمتر از مساحت چهار راههای بزرك خیابان شاهرضا میباشد. اما ما دیدیم که تجدید آسفالت بعضی از چهار راه ها بین یك هفته تا یکماه طول کشید

آیا فوریت اسفالت خیابان پهلوی کمتر از دور حوض نخست وزیر است ؟

قطعاجواب منفی است . منتهی فرق خیابان پهلوی یا خیاباهای دیگر شهر تهران با دور حوض نخست وزیر اینست که اختیار اولی با شهرداری تهران ، و دومی با نخست وزیر کشور است !!

علی‌باستانی

# آئین‌نامه های دانشگاه

سران دانشگاهها استعفا کردند .

علت استعفای آنها باز شدن راه جهت هرگونه اصلاحی در نحوه کار دانشگاهها و مدارس عالی اعلام گردید پس به این ترتیب راه اصلاح باز شده است و ما در انتظار اصلاحات هستیم . ما منتظریم که درآینده فارغ‌التحصیلان دانشگاههایمان با مغزهای‌پر وتجربیات کامل وارد جامعه شوند و جامعه نیز باوضع قوانینی آنچنان‌ازاین مغز ها استفاده‌بکند که راه رکود و فراری برای آنها باقی نگذارد .

ما به طرز کار دانشگاههایمان ایراد گرفتیم،یعنی قبول کردیم که سران مدارس عالیمان خوب کارنکردند پس ایجاب می‌کند همه آئین‌نامه‌ها و مقرراتی را که‌آنها وضع کرده‌اند ، فورا مورد تجدید نظر قرار دهیم و لغو کنیم تا سدهائی که این مقررات در راه تحصیل افراد مستعد جامعه امرانی ایجاد کرده‌اند برداشته شود . بااین آئین‌نامه ها امکان اصلاح وجوددارد.

امروز کتاب قطوری‌را که دوسال‌قبل دانشگاه تهران بعنوان «آئین‌نامه جامع» خود انتشار داد و درهیئت تحریریه اطلاعات موجود است خواندم ، بعنوان یك فارغ‌التحصیل دانشگاه تهران می‌گویم که بیشتر موارد این آئین‌نامه منطقی و صحیح‌نیست ومعتقدم که‌بسیاری از مواد این آئین نامه براساس افکار خصوصی تنظیم گردیده و از عقده های شخصی ناشی شده است .

نیمسال شدن دروس ، تداخل‌موادرسی ، نمرات‌حروفی که ارزش آنها تا ٤ نمره تغییر نمی‌کند ، زیرا «۲۰» را میان پنج حرف تقسیم کرده‌اند واز ۱۶ تا ۲۰ را الف واز ۱۰ کمتر را «صفر» حساب می‌کنند ، شرایط غیر منطقی ورود به دوره‌های فوق‌لیسانس و دکترا که‌باعث خروج فارغ‌التحصیلان دوره لیسانس از کشور میگردد، نمره هر (صفر) که باوجود تجدید انتخاب درس‌درمعدل گیری بحساب میآید و یا درس ورزش زائد است و اگر اینهازائدنبودند خودوضع‌کنندگان آن ،یاصدوربخشنامه هائی عملاآنها رالغو نمیکردند مثلا وقتی متوجه شدند که نیمسال شدن ، کار صحیحی نیست آمدند وکلاس تابستانی برای مردود شدگان درست کردند ویا امتحان شفاهی را که در آن بیم تقلب هم نمیرود عملا ازمیان بردند .

بجای این آئین‌نامه ها باید آئین‌نامه های چگونگی تدریس وامتحان و تحقیق وکار عملی تدوین شود و بمورد اجرا درآید .

نوشیروان کیهانی‌زاده

## ترجیح نفع اجتماع

تجدید نظر در برنامه های آموزشی‌وایجاد تغییراتی هماهنك با سایر شئون اجتماعی امروز ایران در امر تعلیمات از مدتها قبل‌احساس می شد و شخص‌اول مملکت نیز بار ها باین مسئله اشاره نمودند با نطق اخیرنخست وزیر و انتقاد شدید وی از وضع تحقیقات و آموزش دانشگاهی و عدم انطباق آن با سیستم جدید، لزوم این تحول جنبه عملی وجدی بخود گرفت و بدنبال این موضوع روسای دانشگاه ها بطور دسته‌جمعی استعفا کردند و همانطور که‌رئیس‌دولت در فرودگاه‌مهرآباد اظهار نمود استعفای روسای دانشگاه ها به خاطر بازگذاردن راهی برای اجرای سریع برنامه های انقلابی آموزشی صورت گرفت . قدر مسلم ایز است که اقدام روسای دانشگاهها به استعفای دسته جمعی حاکی ازآن است که آنان نفع «اجتماع» رابه نفع «فرد» ترجیح داده و میدان را برای کسانی که این مهم را بعهده‌خواهند گرفت‌باز گذاشتند. باتوجه به این امر مسئولین‌آینده دانشگاههاوظایف خطیر وحساسی در پیش دارند . آنان باید روش کهنه و فرسوده قبلی را بطور کلی کنار گذارده و شالوده ای نوین براساسی مترقی و دنیاپسند بنا نهند . جوانان دانشگاهی ما امید آینده و چشم و چراغ این آب و خاك و بزرگترین سرمایه های معنوی مملکت اند ، اوقات آنان نباید با حفظ کردن جزوات پوسیده فلان استاد که حاضر نیست‌حتی‌زحمت اندك مطالعه‌ای در روش های جدید علمی رابخود بدهد تلف و عمرشان تباه گردد.

استادی که چند پست را یدك می‌کشد آمادگی تدریس ندارد و کاری هم که انجام می دهد «باری بهر جهت است» مسئولین‌دانشگاه ما باید از ایجاد تسهیلات وفراهم آوردن زمینه تحقیق و تتبع برای دانشجویان‌دریغ نورزندوپیشرفت کار تحقیقات را سرلوحه برنامه های خود قرار دهند و این کار باید با قاطعیت و سرعت و بدون دفع‌الوقت انجام شود . والابا احتیاج شدیدی که به محقق و کارشناس در مملکت احساس میشود اگر این برنامه به تعویق بیفتد دیگر فرصتی برای جبران آن در آینده نخواهیم‌داشت.

محسن‌فتحی

## دومین بحث

دومین مسئله‌ایکه اینروزها بعداز مسائل مربوط به انقلاب دانشگاهی مورد بحث مطبوعات تهران است مسئله‌ایست بنام ترافیك و نظم مربوط به راهنمائی و رانندگی در تهران .

مشکلی که در اهمیت آن همین بس که پیاده‌و سواره و فرد فرد افراد هرروز باآن سر وکار دارند وامید همه حتی خلافکاران نیز به حل دائمی و قطعی آنست .

در راه حل این مشکل اقداماتی صورت گرفته است.

آموزش ، عامل اصلی درراه‌بهبود این نابسامانی مورد توجه قرار گرفته و ظاهرا طرح «نمونه»ای برای اجرا «بزودی» در خیابان پهلوی بمورد اجرا گذاشته خواهد شد که براساس آن برای مدتی عبور و مرور در این خیابان «شدیدا» تحت کنترل قرار خواهد گرفت . من مطمئنم که در راه اجرای چنین برنامه‌ای هم پلیس وهم مردم حسن نیت‌بخرج خواهند داد . اجرای چنین طرحی مسلما جنبه آموزشی دارد و من معتقدم قبل از اجرای آن باید ماموران پلیس را برای برخورد باافرادتحت آموزش قرار داد و بآنان درس گذشت آموخت .

در اجرای چنین طرحی چنانچه شدت عمل بخرج داده شود مسلما نتایج معکوس خواهد بود . اگر راننده‌ای انحراف به چپ نمود ، پلیس باید اورا متوقف سازد و خلافش را گوشزد کند ، نه اینکه قیافه جابرانه و پیروزمندانه‌ای بخود گرفته ودست بقلم برای نوشتن برك جریمه نماید . اگر منظورو هدف خدای نکرده بالا بردن درآمد از راه اخذ جرائم باشد ، آنوقت صحبت بنده و جنابعالی یعنی هیچ ، ولی چنانچه هدف ایجاد نظم در عبور ومرور وآموزش فرد فرد افراد به قوانین ترافیك باشد در آن صورت باید راه دیگری جز «جریمه کردن» مورد توجه‌قرار گیرد . قوانین نیز باید درجای خود با روشن‌بینی بیشتری درجهت رفاه حال‌همگان تهیه و اجراء گردد .

محمد پورداد

## شبگردهای قرن اتم

چندی پیش نوشتم دراستان مازندران بین ساری و بهشهر منطقه‌ای وجوددارد بنام «نکا» که نه میتوان نام شهر بآن گذاشت و نه باسم بخش نامید و نه آنرا میتوان بنام ده نام‌نهاد. در این نقطه شهردار وجود دارد ولی کلانتری نیست وشبها دوتن‌از اهالی درحالیکه چماقی بردوش دارند به شبگردی سرگرم هستند تا مبادا خانه‌ها و مغازه‌ها مورد دستبرد و سرقت قرار گیرد .

بااینکه شهردار این نقطه از مازندران انتصابی است الحق مرد پرکار ولایقی است ودراندك مدتی شهر را ، ببخشید این‌نقطه‌را بصورت بسیار زیبائی در آورده است ولی براثر نداشتن کلانتری و یالااقل بخشداری دراین محل مردم ناراضی وناراحت هستند .

یکی دیگر از نارضائی چندین هزار نفر ساکنان این منطقه از مازندران نداشتن تلفن از ساعت۸بعد از ظهر تاصبح میباشد . یکی از دوستان من که‌ساکن نکاء است و برای انجام کارهای شخصی بتهران آمده بود گفت اگر شبها حریقی در نقطه ای حادث شود و یا اشخاصی احتیاج به پزشك بربالین بیمار محتضر خود داشته باشند ویاقتل وجنایت ونزاعی رخ دهد با نبودن تلفن باید چندین خانه ومغازه طعمه حریق شود یا بیمار براثر نرسیدن پزشك بربالین او جان سپارد و یا تارسیدن ماموران ژاندارمری عده‌ای مجروح ویا بقتل برسند .

دوست من افزود چندسال پیش نکاء دارای ۶۰ شماره تلفن بود ولی اکنون دارای ۲۴۰ شماره‌است معلوم نیست بچه‌علت پرسنل وکادر اداره تلفن نکاء افزایش نیافته ومردم بایدبعلت نداشتن‌تلفنچی در شبها ناراحت باشند . با اینکه این منطقه‌دارای چند کارخانه مجهز پنبه ، کارخانه آرد است‌وبانك های ملی ، سپه ، بیمه بازرگانان ، صادرات و بازرگانی در این نقطه شعباتی دارند و دارای چند کارخانه دیگر میباشد ومردم آن بیشتر بتجارت اشتغال دارند و یك منطقه اقتصادی و بازرگانی استان مازندران محسوب میشود معلوم نیست علت چیست که توجهی باین نقطه نمیشود و بعنوان‌بخش یا شهرستان نامیده نمیشود ؟

فردوس قربانی


## تبریکات

تیمسار سرتیپ دکتر نیك نژاد

ارتقاء جنابعالی را صمیمانه تبریك میگویم

آ-۲۷۸۵٤ آبادان - پرویز هاشمی

جناب آقای دکترحسن فامیلی

بانهایت مسرت ارتقاء جنابعالی را بمقام دانشیاری دانشگاه تهران صمیمانه تبریك‌گفته موفقیت‌بیشتر آنجناب را درراه خدمتگزاری به شاهنشاه آریامهر وهم میهنان‌عزیز آرزومندیم .

مهندس غیاث‌الدین - دکتر سیف‌الله نصیری - سیروس نصیری- دکترمهدی نصیری . آ-۱٤٤۵۱

اطلاعات
دختران وپسران
مجله‌ای برای‌تمام دخترهاوپسرها
مجله‌ای برای کلیه دانش آموزان
روز سه‌شنبه هرهفته فقط
مجله اطلاعات
دختران وپسران

نخست‌وزیر ووزیر علوم مجریان انقلاب آموزشی !

## آگهی مسابقه‌ورودی‌انستیتو تکنولوژی ماشین‌آلات کشاورزی شهرستانها

وزارت آموزش و پرورش برای سال تحصیلی ٤۷-٤۸ از بین فارغ التحصیلان دبیرستان های کشاورزی کشور برای هریك از انستیتو های تکنولوژی ماشین آلات کشاورزی شهرستان‌های رشت .اهواز ، رضائیه سی نفر دانشجو از طریق مسابقه ورودی می پذیرد .

داوطلبان ثبت نام باید مدارك زیر را :

۱-فتوکپی مدرك قبولی دوره کامل‌دبیرستان کشاورزی یکبرك

۲-رونوشت شناسنامه یکبرك

۳-عکس ۳×٤برقی که در سال جاری گرفته شده و مشخصات شناسنامه در پشت آن‌نوشته‌شده باشد سه قطعه

٤-فتوکپی‌معافی‌ویا برك آماده‌بخدمت(درصورتی که‌داوطلب مشمول باشد ) یکبرك

۵-رسید بانکی بمبلغ۵۰۰ ریال که بحساب جاری انستیتوی مربوط منظور شده باشد .

تبصره و ضمیمه تقاضای ثبت نام که باید روی درخواست چاپی نمونه زیر به خطخوددداوطلب.خوانا وبدون‌قلم‌خوردگی نوشته شده از روزنامه جدا بانضمام مدارك مشروحه فوق حداکثر تا آخر وقت اداری روز ۲٤ شهریور ماه ٤۷بدفتر انستیتوی مربوط واصل شود

آدرس پستی و شماره حساب بانکی‌انستیتو های مزبور بقرار زیر است .

رشت -صندوق پستی شماره ۵۰ حساب‌جاری شماره ۵۰۱٤۲ بانك ملی شعبه رشت

رضائیه -صندوق پستی شماره ۸ حساب‌جاری شماره ۷۱۲۰ بانك ملی شعبه رضائیه

اهواز -صندوق پستی شماره ۷۰ حساب‌جاری شماره ۲۰۱۰۸ بانك ملی شعبه اهواز

مواد امتحانی عبارتند از .

ریاضیات «جبر و مثلثات»، فیزیك ، شیمی، رسم فنی ، تئوری ماشین‌های کشاورزی و زبان خارجه به فارغ التحصیلان انستیتو پس از دوسال تحصیل و موفقیت درامتحانات مربوطه گواهی‌نامه کمك مهندسی که ارزش آن عالی فوق دیپلم کمتر از لیسانس است داده‌خواهد شد فارغ التحصیلان دوره های دوساله اول پس از حد اقل دو سال کارآموزی درواحد های کشاورزی و صنایع وابسته به آن و توفیق در امتحان مسابقه ورودی خواهند توانست در دوره دوم «دوره مهندس عملی ماشین های کشاورزی »که ارزش آن برابر لیسانس می باشد شرکت نمایند .

امتحان مسابقه ورودی انستیتوهای مذکور در روزهای چهار شنبه و پنجشنبه ۲۷و ۲۸ شهریور ماه‌ساعت۸صبح در محل انستیتوی مربوطه‌انجام می شود و کارت ورود به جلسه امتحان روز دو شنبه ۲۵شهریور توزیع خواهدشد داوطلبان موظفندروز دو شنبه ۲۵ شهریور ماه از ساعت ۹الی ۱۲و٤تا۷ بعداز ظهر برای اخذکارت ورود بجلسه امتحان انستیتوهای مزبور شخصا مراجعه نمایند چنانچه در محل و ساعت امتحان تغییری حاصل شود همان موقع باطلاع داوطلبان خواهد رسید .

داوطلبان برای کسب اطلاعات بیشتری‌توانند همه روزه در ساعات اداری باداره کل آموزش کشاورزی واقع در خیابان فخر رازی مقابل‌دانشگاه تهران شماره ۹۶ و یابه انستیتو های مزبورمراجعه نمایند .

معاون تعلیمات فنی و حرفه‌ای وزارت آموزش و پرورش حبیب نفیسی

### درخواست ثبت نام برای شرکت در امتحانات ورودی انستیتو تکنولوژی کشاورزی سال تحصیلی ٤۷-۱۳٤۸

اینجانب با مشخصات زیر

نام خانوادگی نام شماره شناسنامه صادر از

متولد سال درشهر فارغ‌التحصیل رشته

دبیرستان کشاورزی که‌درسال بامعدل

ازدبیرستان کشاورزی فارغ‌التحصیل شده‌ام با اطلاع از مقررات شرکت در امتحانات ورودی انستیتو تکنولوژی ماشینهای کشاورزی و ارسال مدارك لازم ضمیمه‌این‌درخواست تقاضای ثبت نام مینمایم .

شماره رسیده بانکی شعبه محل امضای داوطلب

بتاریخ

نشانی کامل پستی و شماره تلفن

آ-۲۷۹۱۶

## گفتگو تلفنی با ۳۰۰۱۰

**چه موقع ؟**

ماساکنین انتهای خیابان آریانا ازبوی کثافات ولجن جوی های اطراف به ستوه آمده‌ایم و هیچگونه تامین بهداشت نداریم بشهرداری پایتخت بفرمائید چه موقعی باید بدادما برسند

سادات حسینی

**سماق میمکند**

خط ۱۲۰ سمنگان باندازه کافی اتوبوس دارد ، منتهی دراین خط مدیر وجود ندارد، زیرا ازساعت ۸ یا۹ شب‌ببعد اتوبوسها در آخر خط‌می‌خوابندو رانندگان‌هم‌درقهوه‌خانه‌مشغول‌نوشیدن چای می شوند ، درنتیجه‌مسافرین‌هم دربین راه سماق میمکند !

مرتضی ریاحی

**تغییر محل دهید**

خدا پدر گردنه هزارچم را بیامرزد راستی آیا شما کارتان به‌پاسگاه ژاندارمری کن افتاده است یا خیر و آیا میدانیداین پاسگاه‌چه‌محوطه وسیعی‌را زیر سلطه دارد وبا اینحال اگر شما بخواهید برای انجام کاری به‌پاسگاه بروید باید بقدر سه‌کیلو متر در کوچه های پیچ درپیچ برویدو بدین‌ترتیب اگرقرار باشد که مامورین کمکی به کسی بکنند و یاجلوی‌نزاعی رابگیرند وقتی‌خواهند رسید که دیگر کارازکار گذشته است‌حق‌اینست که‌ژاندارمری مرکز این پاسگاه را به اطراف زیبا شهر و ساختمان های جدید که ساخته شده تغییرمحل بدهد. اهالی کن

**رساله‌درموردمگس!**

منزلمان نزدیك‌بیمارستان مهراست واین‌محله تازه‌آباد شده ، پهلوی منزل‌ما‌لونك نشین بود و شهرداری آنهاه را کوچه‌داد و محل توقف اتومبیلهای زباله‌کشی که همه آنها غرق کثافت است نمود . بشهرداری تلفن کردم و خواستم به‌آقای شهردار مطلب را یادآور شوم ، گفتند : این جا دفتر آقای شهردار است بفرمائید. گفتم راجع باین اتومبیل‌های کثیف زباله‌کشی که حامل میکرب و مرض است میخواستم یاد-آورشوم که‌مگس آنها امان ما را بریده و بچه‌هارا مریض کرده و بهتر است این ماشین ها بجای دیگر نقل مکان داده‌شود، جواب‌دادند: تحصیلات شما چقدراست ؟ گفتم :چه ربطی به تحصیلات دارد ؟ جواب دادند : می - خواستیم که اگرتحصیلات شماکافی‌است یك رساله در مورد اشاعه بیماری بوسیله مگس بنویسید ، گفتم : آقا من ، باشهردار کار دارم .

جواب داد: جواب شما همین بودوگوشی راگذاشت خانم‌حریری کوچه‌مریم‌مقابل بیمارستان مهر

**پیاده‌رو خراب است**

خیابان دانشور منشعب از خیابان یخچال را اسفالت کرده‌اند ولی‌دستوری درمورد اسفالت پیاده‌رو ها بمالکین داده نشده و ناگزیر عابرپیاده باید از نقاط خاکی و پر دست‌انداز عبور کنند مالك را موظف به اسفالت پیاده‌رو نمائید تا از خطرات جانی جلوگیری شود .

ناصرشیخان

# بهانه گیر !

## آنسوی نیمروز !

تلویزیون فیلمی را که از حوادث جنك جهانی تهیه شده بود نشان میداد و گوینده با حرارت آن در نخستین صحنه‌های های فیلم گفت :

ـ ساعت سه و نیم آنسوی نیمروز ... وبنده بعد ازمدتی تفکر تازه فهمیدم که مقصود ایشان همان «سه و نیم بعد از ظهر» خودمان است ! ببینید تب فارسی کردن کلمات باختراع چه چیز هائی منجر میشود .

***

## کنجکاوی !

خیلی دلم میخواست در عروسی بسیار مجللی که شب جمعه بمیمنت ازدواج فرزندان دو نفر از رجال برپا شده بود شرکت میکردم . ولی متاسفانه دعوت نداشتم و بفرض محال، چنانچه دعوت هم داشتم شرط پوشیدن «اسموکینك» بنده یك لاقبا را از شرکت در آن جشن معاف میکرد . حالا دلم میخواهد از کسانیکه در آن جشن بوده‌اند بپرسم آیا واقعا راست است که «سیلوی واوتان» و «جانی هالیدی» را برای آواز خواندن دراین مجلس با مبلغ گزافی بایران دعوت کرده و لباس عروس را با مبلغ سرسام آوری به «دیور» پاریس سفارش داده و همچنین گل و شیرینی از هلند وارد کرده بودند ؟ البته اینرا فقط از روی کنجکاوی خواهم پرسید . وگرنه اگر هم صحت داشته باشد ، باز بمن و شما چه ؟ پول خودشان است . هرطور دلشان خواست خرجش میکنند . «تجمل پرستی» و اسراف که هنوز ممنوع نشده است !

***

## آمار واقعی !

بازاداره کل امور جوانان و سازمان هدایت فارغ ـ التحصیلان وزارت کار اعلام کرد که فلان تعداد فارغ‌التحصیل را راهنمائی و بکار مشغول کرده است ! اینهم از آن حرفهاست. شما باید مدتی دوندگی بکنید ، ایندر و آندر بزنید ، صدجور پارتی بتراشید تا در اداره یا موسسه ای تقاضای استخدامتان را قبول کنند . وقتی همه کار ها تمام شد جزو مدارکی که از شما میخواهند یکی هم معرفی نامه از سازمان هدایت فارغ‌ـ التحصیلان کشور است که بدست آوردن آنهم خودش جزو دوندگیهاست . تازه بعد از این مکافات ، وقتی معرفی نامه را گرفتند اسمتان میرود توی لیست و آخر ماه اعلام میکنند که این اداره با معرفی خود ، شما را درفلان موسسه استخدام کرده است ! اینرا میگویند آمار واقعی از فعالیت های مثبت!

***

## درجستجوی مامور !

روز جمعه ساعت چهار بعد از ظهر نزدیك میدان شهیار (مهرآباد) دعوائی درگیر شده بود و ما وقتی رسیدیم که یکنفر داشت با هراس و وحشت فرار میکرد و دیگری نیز در حالیکه به زست چاقو در آوردن دست در جیبش کرده بود بدنبال او میدوید و فریاد میزد :

ـ میکشمت . میکشمت !... مردم هم بیطرفانه دنبال آنها میآمدند و تماشا میکردند !

گفتیم بهترین کار اینست که برویم و بمامور انتظامی خبر بدهیم . همینطور در حالیکه مسافرین ما دو طرف خیابان را برای پیدا کردن یك مامور انتظامی نگاه میکردند جلو آمدیم ویکوقت دیدیم که به مجسمه شاهرضا رسیده ایم ! البته آنجا مامور انتظامی زیاد بود . اما تازه اگر محل حادثه به حوزه ماموریتش میخورد معلوم نبود که تا به سه راه مهرآباد برسد دعوا یکطرفه نشده باشد !

# تلفن خودکار آبادان قوز بالا قوز است !

● شبکه تلفنی آبادان باید بمرکز شرکت نفتی ومرکز تلفن خرمشهر متصل شود

● آبادان حداقل باید پنج هزار شماره تلفن داشته باشد

داستان آن مرد قوزی را شنیده اید که شبی به حمام خرابه ای رفت و چون اتفاقا اجنه در آن حمام مجلس جشن و سروری داشتند و او نیز با رقصیدن و پای‌کوبیدن در شادی آنها شرکت کرد ، قوز را از پشتش برداشتند . چند روز بعد قوزی دیگری جریان شفا یافتن همدرد خود را شنید و برای اینکه او نیز از شر قوز خلاص بشود شبی خود را بحمام خرابه رساند و شروع به رقص و پایکوبی کرد . از بدشانسی در آن شب اجنه بمناسبت مرگ یکی از بزرگان خود عزادار بودند و از اینکار عصبانی شدند و قوز همان قوزی اولی را روی پشت او سوار کردند و قوزش خوب نشدکه هیچ ، بدتر قوزبالا قوز شد !

اکنون این داستان در مورد تلفن خودکار آبادان کاملا مصداق پیدا کرده است . سالها بود که آبادانیها از دست تلفن های مغناطیسی در عذاب بودند . آنها میدیدند که شهر های کوچکی چون قزوین و قم و گرگان صاحب تلفن خودکار شده اند ولی در شهر نیمه اروپائی آنها که دروازه جنوبی ایران‌شمرده‌میشود هنوز باید ازقارقارکهائی بنام تلفن‌مغناطیسی استفاده کنند . فکر کردند حالا که مرکز نشینان بفکر آنها نیستند و هیچیك از آبادانیها نیز در پایتخت مصدر کاری نیستند که بتوانند دست کرم و نوازش بسوی همشهریان دراز کنند خوبست که خودشان داد و بیداد راه بیندازند شایدکسی متوجه آنها بشود . این فریاد ها سه چهار سال طول کشید تا بالاخره تلفن‌خودکار آبادان افتتاح شد منتها ، این تلفن قوزی بود برقوز آبادنیها . میفرمائید چطور ؟

جمعیت آبادان در آخرین سرشماری سیصد هزار نفر تعیین شده است ولی مرکز تلفن خودکار جدیدالتاسیس فقط سه هزار شماره دارد . یعنی برای هر یکصد نفر یك‌شماره‌تلفن، در حالیکه آبادان حداقل احتیاج به پنجهزار شماره تلفن دارد . بعلاوه شرکت تلفن به نیمی از مناطق آبادان تلفن‌نداده است و هم اکنون در نواحی فرودگاه ، کوی کارمندان گمرك و خسرو آباد حتی یك دستگاه تلفن پیدا نمیشود و معلوم نیست گناه اهالی این قسمت شهر چیست .

و اما مشکل اساسی آنست که مرکز جدید فقط و فقط با خودش کار میکند . یعنی با مراکز دوگانه شرکت نفت هیچگونه ارتباطی ندارد . مثل این است که فردا بیایند برای کمبود تلفن تهران مرکز جدیدی مثلا در امیر آباد تاسیس کنند منتها این مرکز هیچگونه ارتباطی با سایر مراکز تلفن تهران نداشته باشد ! هم اکنون سیزده مرکز تلفن در تهران هست که همگی با هم ارتباط دارند اما شرکت تلفن از مرتبط کردن دو مرکز شرکت نفتی و یك مرکز دولتی در آبادان خودداری میکند . اصولا مرکز تلفن خرمشهر را نیز باید به شبکه تلفن آبادان وصل کرد . در جائی که مرکزتلفن شهرری با مرکز تلفن نیاوران با حدود چهل کیلومتر فاصله بهم ارتباط دارند کاملا منطقی است که مرکز تلفن خرمشهر را در حالیکه بیش ازپانزده کیلومتر از آبادان فاصله ندارد به مرکز تلفن این شهر متصل کنند . علاوه بر کمی مسافت اصولا وجود علائق فراوان بین‌دو شهر حکم میکند که ارتباط تلفنی بین آنها بدون واسطه و مستقیم باشد .

واین شمه ای بود از مشخصات قوزی که برقوز آبادانیها مواظب باشند دچار چنین سرنوشتی نشده و قوزی‌بربالای پیوند زده اند . ضمنا به سایر هموطنانی که در شهرستانهای دیگر در حسرت تلفن خودکار بسرمیبرند عرض میکنیم که قوز آنها افزوده نشود .

ناصر مطرقی

# مردفنی و مدیر کم داریم

## در تمام استانها باید دانشکده کشاورزی ـ دامداری ودامپروری وپزشکی داشته باشیم

## عقیده آزاد

نوشته: غلامرضا آگاه

● هریك از دانشگاهها باید با روش یکی از دانشگاه های خارجی تطبیق‌داشته باشد

چون راجع به دانشگاه های‌ایران همه روزه‌درروزنامه اطلاعات‌نظریاتی اظهار میشود و اکثرا هم به نفع جامعه است بنده هم بسهم خود عرایضی بعرض عموم میرسانم تا اولیاء هرطور مقتضی بدانند عمل فرمایند ـ بنظر حقیر با وسعت مملکت و احتیاج به افراد فنی و متخصص و مدیر و مهندس و دکتر هراستانی دانشگاهی میخواهد ،حال دانشگاه بلوچستان دارای پنج دانشکده باشد یا دانشگاه خراسان ده دانشکده ، بسته به مقتضیات استان است، با وضع فعلی کشورو مقایسه ایران باممالت پیشرفته‌جهان در هراستان دانشکده کشاورزی و دانشسرای کشاورزی و دانشکده دامپزشکی و دامپروری و دانشکده پزشکی و دندانپزشکی لازم دارد .

● سرزمین کشاورزی

چون کشورما سرزمین کشاورزی است و سابقه دامداری و دامپروری و مرتع زیاد دارد و هنوز سرمایه های جدید کشاورزی‌امروزی درست در همه کشور پیاده نشده است ما بحمدالله همه‌رقم اب و خاکی‌داریم و هر محصول گرمسیری و سرد سیری و معتدل هم که بخواهیم میتوانیم بعمل بیاوریم پس باید دانشکده کشاورزی و دامپزشکی‌و دامپروری در همه استانها تاسیس و توسعه بدهیم .

دانشکده ادبیات و دانشکده حقوق بنظر حقیر یکی در تهران کافی است چون طلاب علوم دینیه‌را میتوان با شش ماه دیدن کلاس قضائی و امتحان وارد امور قضاوت و وکالت نمود ولی در سراسر کشور پزشك و مهندس‌و دامپزشك و دکتر دامپرور لازم داریم . البته دانشکده فنی ـ ریاضی ـ نفت و گاز ومعدن و برق و الکترونیك و حتی امور صیادی و تولید ارقام ماهی‌وپرورش آن و غیره که بدرد امروز ایران بخورد باید زیاد کنیم ـ ما مردفنی و مدیر کم‌داریم و یانداریم ، کارگر فنی و سرکارگر و مهندس فنی متاسفانه هیچ نداریم و باید اقراربه فقر مردکارکرد . برای امورصیادی و پرورش ماهی باید در بندر پهلوی و بندر عباس و خرمشهر دانشکده یامدارس عالی درست شود وکنسرو سازی وغیره آموزش بدهند در بختیاری و لرستان‌و فارس دانشکده های دامپروری ودامداری‌ودامپزشکی لازم است ،این ایلات زندگانی‌شان سابق از دامداری تامین میشده و باید دامداری و دامپروری و مرتع درست کردن را بطرز مدرن‌به‌آنها آموزش داد ، باید دید هراستان و شهرستان احتیاج بیشتربچه‌اموری دارد . حال دانشکده های صنعتی و فنی و معدنی باشد یا بازرگانی ولی دانشکده های کشاورزی و دامپروری و پزشکی‌همه استانهالازم دارند .

● حرکت سریع

ما باید در همه ایران برای‌تمام رشته‌ها مردکارفنی امروزی تربیت کنیم که با دنیای امروزی جورباشد تابه کشور های پیشرفته برسیم ـ ما فعلا کسر گوشت داریم که میخواهیم ازخارج وارد کنیم‌میترسیم اگر سست راه برویم احتیاج به واردات ماهی هم پیدا کنیم ! باید قدم های ماسریع و محکم و اززوی علم باشد ـ مردم کشور های دیگر میخواهند بکرات بروند ولی بقول شاعر ـ ما هنوزاندر خم یك کوچه‌ایم ـ بعقیده حقیر بهتراست دانشگاه های ما پیروی از روش دانشگاه پهلوی شیراز کنند که با یك دانشگاه آمریکا ارتباط‌داردو معلم ازآمریکا میگیرد و دانشجوبرای تکمیل‌بعضی رشته ها به آمریکا میفرستد وزبان انگلیسی را همه میدانند ـ حال دانشگاه آریامهر مثلا با یکی از دانشگاه‌های‌دیگر آمریکایادانشگاه مشهد بایکی از دانشگاه های‌فرانسه مرتبط شوندیادانشگاه ملی باآلمان و دانشگاه اصفهان که ذوب‌آهن در آنجاست با دانشگاه های شوروی مرتبط شود و بیشتر به زبان‌روسی توجه بنمایند و دانشگاه کرمان هم با دانشگاه کمبریج یا آکسفورد ارتباط پیدا کنند و دانشگاه های تبریز هم با دانشگاه های ژاپون نزدیك شوندبسیاربنفع ایران‌است ـ چون‌ازنظر سیاسی زیر نظرشاهنشاه آریامهر باهمه‌دول مربوط و از نظر ارتباط بازرگانی‌و داد و ستدوتوسعه صنعت در ایران هم از همه باید استفاده کرد .

بحمداله امروز کشور ایران از نظر حسن سیاست در خاورمیانه درجه اول را احراز نموده است و در بین کشورهای‌اسلامی هم درسیاست بهترین رویه‌ها و بالاترین درجه را دارد که ممالك شرق و غرب جهان به آن معتقد و همه بدوستی ایران مسرور و مباهی هستند ـ ما چون همه ساله دانشجوی زیادتری داریم بایدزودتر بتوسعه‌وازدیاد دانشگاه‌ها بیفزائیم و دانشگاه ها و دانشسراها را چنان مجهز کنیم که افراد عالم از آنها بیرون بیاید .

* گسترش دانشگاه‌ها

باید به کمیت‌وکیفیت دانشگاه‌ها توجه بیشتری بشود ـ چون دانشجو زیاد داریم بعضی دانشگاه‌ها را سه پستی (هشت ساعت به هشت ساعت) قرار بدهیم که مخارج ساختمان و اثاثیه و لابراتوار و غیره هم زیاد نشود ومثل دانشگاه مکزیك که ۸۳ هزار دانشجو دارد و سه پست‌هشت ساعتی اداره مینماید ما هم باید رویه های خوب را از دیگران یاد بگیریم و انجام دهیم .


# آریاوشاهین

# اتومبیل ایده‌ال جوانان

طبع آتشین جوانان قدرت و سرعت را می‌پسندد

آریاوشاهین در قدرت و سرعت بی‌رقیب است

آریا وشاهین باترمز دوبل
آریا وشاهین بافرمان تلسکوپی
آریا وشاهین باموتور شش سیلندر بقدرت ۱۲۸ قوه اسب
آریا وشاهین باتشك‌های نرم وفضای‌کافی وجای پای بیشتر

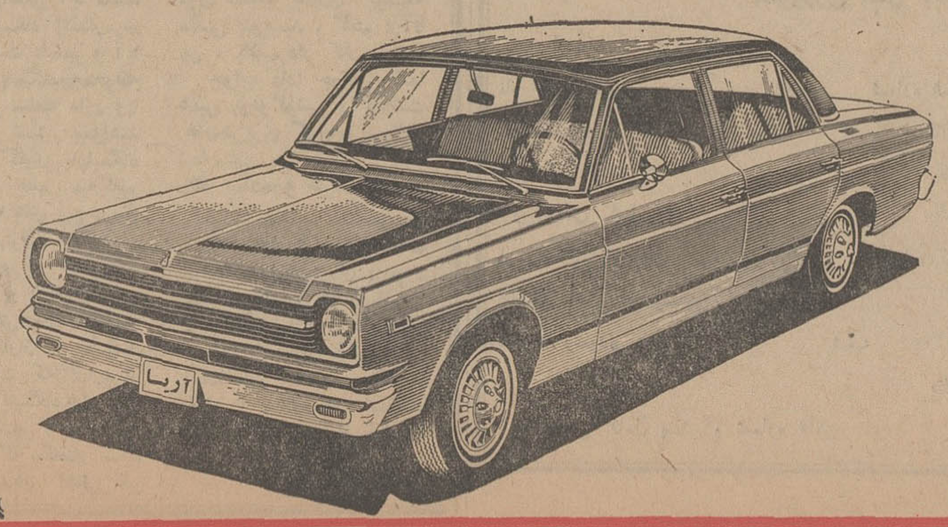



# پاسخ بنامه‌های مردم

● ماما کم داریم

روزنامه گرامی اطلاعات باتوجه بشرح مندرج در شماره ۱۲۷۵۵۸ آن‌جریده‌تحت‌عنوان(وضع‌تلفن کاریر درگز مطلوب نیست) در مورداعزام مامای تحصیلکرده به درگزاشعار میدارد :

بعلت کمبود مامای تحصیلکرده در حال‌حاضر امکان اعزام ماما به درگز میسر نیست بدیهی است‌به محض پیدایش اعتبارو مامای واجد شرایط و آماده بخدمت نسبت به استخدام و اعزام نامبرده بمحل اقدام خواهد شد .

ایرج نودوشنی رئیس دفتر اطلاعات وروابط عمومی

● اشکالی نیست

روزنامه گرامی اطلاعات‌باتوجه بشرح مندرج در شماره ۱۲۵۹۶ آن‌جریده‌تحت‌عنوان (درمان‌بیماران الموت بااشکال صورت میگیرد ) به اطلاع میرساند :

منطقه الموت دارای چهار پست بهداری می‌باشد . دو پست در منطقه زوارك و رازمیان که بوسیله بهداری اداره میشود و یك گروه سپاه بهداشت نیز در منطقه‌قسطین لار مستقر است که مرتبا به اطراف سرکشی مینماید و یك درمانگاه سازمان شاهنشاهی خدمات‌اجتماعی نیز در منطقه معلم کلایه مشغول مداوای بیماران می‌باشد و با توجه بتوضیح بالا بنظر نمیرسد که با وضع فعلی برای درمان بیماران آن منطقه اشکالی موجود باشد .

ایرج نودوشنی رئیس دفتر اطلاعات وروابط عمومی


## آگهی قبول دانشجو برای آموزشگاه‌عالی خدمات اجتماعی دوره‌های فوق دیپلم ولیسانس

آموزشگاه عالی خدمات اجتماعی بمنظور تربیت مددکاران اجتماعی برای سال تحصیلی ۴۸ـ۴۷ تعدادی دانشجوی زن ومرد که واجد شرایط زیر باشند از طریق مسابقه ورودی و مصاحبه انفرادی می پذیرد .

۱ـداشتن گواهی نامه کامل متوسطه «طبیعی ، ریاضی.ادبی» باحد اقل معدل ۱۲

۲ـداشتن برك انجام خدمت نظام وظیفه و یامعافیت دایم

۳ـسن داوطلبان نباید از ۱۹ سال کمتر و از ۳۵ سال بیشتر باشد .

۴ـداشتن گواهی صحت مزاج و برك عدم سوء پیشینه ( پس از موفقیت در امتحانات)

داوطلبان می توانند جهت ثبت نام‌تا روز پنجشنبه ۱۴ شهریور ماه ۴۷ صبحها ۸تا ۱۲و عصر ها ۳تا۵ بادر دست داشتن مدارك فوق‌الذکر یا فتوکپی آنها به اضافه سه قطعه عکس ۴×۶ویك برك رونوشت شناسنامه‌و قبض رسید بانکی بمبلغ ۴۰۰ ریال به حساب شماره ۴۷۵ آموزشگاه خدمات‌اجتماعی در بانك‌عمران و تعاون روستائی شعبه مرکزی خیابان اسلامبول بدفتر آموزشگاه مراجعه نمایند و یا مدارك خودرا با پست‌سفارشی ارسال دارند .

نام نویسی تا روز پنجشنبه ۱۴ شهریور ماه ادامه داردوامتحان ورودی ساعت ۷ صبح روز جمعه ۱۵ شهریور ماه درمحل‌دانشکده پزشکی انجام خواهدشد .

داوطلبان می توانند برای گرفتن کارت ورودی از روز ۱۱الی ۱۴شهریور ماه به آموزشگاه مراجعه نمایند .

نشانی: جاده پهلوی بالاتر از سه‌راه ونك‌ایستگاه کاوسیه آموزشگاه عالی خدمات اجتماعی تلفن :۶۲۴۹۰۵ آـ۲۷۸۲۶



## آگهی استخدام

جمعیت شیرو خورشید شرخ‌تبریز احتیاج بیکنفر جراح‌متخصص دارد داوطلبان می توانند تادهم مرداد ماه ۴۷ مدارك تحصیلی و تخصصی خودرا به ضمیمه تقاضای استخدام به آدرس جمعیت تبریز ارسال فرمایند بدیهی است بکلیه پیشنهادات درکمیسیون مربوطه رسیدگی و تصمیم لازم در مورد استخدام یکی‌ازداوطلبان اتخاذخواهد شد

# احداث ۴ جاده

# بین تهران و شمیران بررسی میشود

## جاده های جدید برای جلوگیری از تراکم وسائط نقلیه ضروری است

بین تهران و شمیرانات در ناحیه یکی از مهندسان مشاور عقیده بین امیر آباد ، سعادت آباد و دارد که احداث این راه نیز هزینه شمیرانات پیش بینی شده است گزافی برای شهرداری و دولت در

بردارد ،در حالیکه دیگر امکان اینکه اجرای طرحی را بشود بسبب عدم امکانات مالی تاخیر انداخت وجود ندارد و اگر بسرعت درصدد ساختمان راههای ارتباطی برنیایند روزی خواهد رسید که صف اتومبیل ها راههای موجود تهران- شمیرانات را مسدود کند و عبور و مرور قطع گردد . مهندسان میگویند راههای ارتباطی دیگری در شرق و غرب و مرکز و نواحی شمالی تهران احداث خواهد شد و هم اکنون ماموران مشغول بررسی مسیر آنها هستند .

### ● درگذشته

مهندسان شهر ساز می گویند در مدت دهسال پیش برای آنکه راهی در مسیر جاده سوم از قطعه زمینی بمساحت هزار متر مربع عبور کند می بایست مبلغ صد هزار تومان بابت قیمت زمین متری صد تومان پرداخت نمایند و حالا در آن زمین ساختمان شش طبقه‌ای به ارزش یك میلیون تومان ساخته شده و قیمت زمین نیز چند برابر شده و شهرداری و دولت باید چندین برابر ارزش امروزی زمین را امروز بابت تخریب ساختمان و پرداخت خسارات مالك تادیه نمایند .

مهندسان میگویند که با اجرای مقررات لایحه نوسازی عایدات شهرداری تهران در سال های آینده افزایش قابل توجهی یافته و از محل این عایدات شهرداری قادر خواهد بود هزینه احداث این تیل جاده ها را بپردازد

## خبرهای اجتماعی

*** معامله اصفهانیها با صنف کله پز**

اتحادیه صنف کله پز در این هفته معامله جالبی با اصفهانیها انجام داد . از چندی پیش کشاورزان اصفهان متوجه اهمیت و ارزش کود استخوان در رشد محصولات باغات و مزارع شده و ضمن گفتگو با افراد صنف کله پز روزانه حدود هفت هزار استخوان کله و پاچه را که تا بحال درگود های جنوب ریخته می شد خریداری و به اصفهان میبرند .

*** آموزش خانواده‌ها**

اقدامات ماموران بهداشت در محلات جنوبی تهران شروع شد و مهندسان بهداشت و بانوان کارشناس در زمینه جلوگیری از افزایش بیشتر اولاد خانواده های کم در آمد آموزش‌هائی به خانواده ها میدهند .

**● مسابقه خروس‌ها**

در این هفته در میدان همایون مسابقه خروس بازی برگزار خواهد شد و چندتن از افراد تهرانی وشهرستانی چند خروس بزرگ لاری را برای شرکت در مسابقه آماده کرده اند . در این مسابقه برسر بردو باخت خروس ها شرط‌بندی شده است .

**● شکار در راه چالوس**

شکار در سراسر راه چالوس ممنوع اعلام شد و سازمان شکاربانی در اطراف این جاده برای کنترل کار ماموران گماشتند . در ارتفاعات این راه کل ، بز ، گاوکوهی و قوچ‌های وحشی زندگی میکنند .

**● باغ وحش شهرداری**

طرح احداث باغ وحش بزرگی در مناطق غربی تهران از طرف شهرداری مطالعه میشود . کارشناسان شهرداری درنظر دارند در این باغ وحش حیوانات وحشی ایران و سایر نقاط جهان را در پارك های مخصوصی نگاهداری نمایند .

**● سازمان کارگران**

سندیکاها و اتحادیه‌های کارگری تهران در دوخانه کارگر فعالیت‌های تازه‌ای آغاز کرده‌اند سندیکاها و اتحادیه‌های کارگران در حال حاضر زیر نظر سازمان کارگران ایران فعالیت میکنند.

سازمان کارگران برنامه وسیعی برای آموزش کارگران وتشکیل بیشتر واحدهای کارگری تنظیم کرده است.

سندیکاهای کارگران در شهرستانها نیز بتدریج به سازمان کارگران ایران میپیوندند

*** وام کارگری**

بانك رفاه کارگران درهفته‌ایکه گذشت به ۲۶۹ نفر از کارگران سراسر کشور حدود ۲۱ میلیون و ۵۰۰ هزار ریال وام مسکن جهت خرید خانه پرداخت کرد.

**● زباله گودها**

در منطقه گودها طرح جدیدی در جهت جمع‌آوری زباله‌ها اجرا میشود طبق تصویب کمیسیون مامور آبادی گودها چون حرکت کامیونهای حامل زباله در منطقه گودها ممکن نیست، روی این اصل به رفتگران این ناحیه چرخهای جدیدی داده میشود که حرکت دادن آنها بسیار آسان بوده و میتوان زباله بیشتری را با این چرخها حمل کرد. نمونه این چرخها برای بازدید وزیر کشور به ناحیه پنج شهرداری آورده شده است.

**● نصب چادر**

در کوهپایه‌های اطراف تهران چادرهائی ازطرف شهرداری های محل نصب میشود و مردمی که روزها تعطیل براین نقاط میروند میتوانند ضمن پرداخت کرایه چادر در آنها استراحت نمایند.

در پلور تعدادی از این چادرها نصب شده و جمعی نیز روزهای تعطیل و غیر تعطیل هفته در آنجا زندگی میکنند.

## آگهی بورس کارآموزی در ژاپن

دولت ژاپن در سال ۱۳۴۷ یك بورس کار آموزی دستجمعی در رشته چاپ افست برای استفاده کارمندان در اختیار دولت ایران می گذارد .

ـ مدت بورس ۵ ماه است که از ده آبان شروع خواهدشد .
ـ کرایه رفت و برگشت و همچنین هزینه های اقامت و تحصیل بعهده مقامات دولت ژاپن می باشد .

**شرایط داوطلبان**

۱ـ اشتغال در دستگاه های دولتی و موسسات وابسته
۲ـ دارابودن درجه مهندسی چاپ یاحداقل لیسانس با تجربه کافی در امر چاپ
۳ـ دارابودن حداقل سه سال سابقه خدمت و تجربه و شاغل در امور مربوط به چاپ افست
۴ـ تسلط کامل بزبان انگلیسی
۵ـ عدم تجاوز سن از سی و پنج سال

داوطلبان واجد شرایط می‌توانند بادر دست داشتن معرفی‌نامه طبق فرم مخصوص منضم به بخشنامه شماره ۱۰۱۱۵ رآ مورخ ۲۵ر۵ر۴۶ و دو قطعه عکس ۴×۶ حداکثر تاساعت ۱۲ روز ۲ر۶ر۴۷ جهت نام نویسی و تنظیم برك درخواست بورس باین سازمان مراجعه نمایند .

از کلیه داوطلبان واجد شرایط ساعت ۱۴ر۳۰ همان روز ۲ر۶ر۴۷ در محل سازمان امور اداری و استخدامی کشور امتحان زبان انگلیسی و بعدا مصاحبه بعمل خواهد آمد . الف ۴۷۳۷

**سازمان امور اداری و استخدامی کشور**

۱ـ ۲ آ ـ ۲۷۹۴۲

## بحث روز

# جاده سوم

یکروز یك مغزی پیدا شد که فکر امروز و مشکلات موجود ترافیك سنگین بین تهران ـ شمیران را میکرد ، آن مغز پخته میتفت بین تهران و شمیران باید جاده سومی ساخته شود تا بعدا دچار اشکال نشویم آنروز ده سال پیش بود و آن مغزی که فکر جاده سوم را کرده بود حال مریض و علیل گوشه بیمارستان افتاده است . مشکل ترافیك در جاده شمیران به اینجا رسیده است که نخست وزیر خاك می‌خورد و رجال شمیرانات نشین برای عبور از این جاده ها باید ساعتی پشت ردیف اتومبیل ها معطل شوند و پلیس هم تنها چاره‌ای که از دستش ساخته است اینست که قسمت هائی از جاده را یکطرفه کند . چاره اساسی همان بود که دهسال پیش عنوان شد و آن طرح جاده سوم بود .

وقتی صحبت از جاده سوم شد یکمشت ذی‌نفوذ آنقدر جاده را در مرحله نقشه و طرح این طرف و آنطرف کشاندند که اصل موضوع از بین رفت و روزی رسید که دولت رسما اعلام کرد که فکر احداث جاده سوم بکلی از بین رفته است . آنروز ها قرار بود جاده سوم به ترتیبی ساخته شود که یکشاهی از جیب شهرداری و دولت خرج آن نشود بلکه از طریق وصول حق مرغوبیت زمین از مالکین برجاده هزینه آن مستهلك گردد . حالا در زمین خوردورجال شمیرانات نشین برای عبور از این جاده ها باید ساعتی پشت ردیف اتومبیل ها معطل شوند و پلیس هم تنها چاره‌ای که از دستش ساخته است اینست که قسمت هائی از جاده را یکطرفه کند . چاره اساسی همان بود که دهسال پیش عنوان شد و آن طرح جاده سوم بود .

وقتی صحبت از جاده سوم شد یکمشت ذی‌نفوذ آنقدر جاده را در مرحله نقشه و طرح این طرف و آنطرف کشاندند که اصل موضوع از بین رفت و روزی رسید که دولت رسما اعلام کرد که فکر احداث جاده سوم بکلی از بین رفته است . آنروز ها قرار بود جاده سوم به ترتیبی ساخته شود که یکشاهی از جیب شهرداری و دولت خرج آن نشود بلکه از طریق وصول حق مرغوبیت زمین از مالکین برجاده هزینه آن مستهلك گردد . حالا در زمین خوردورجال شمیرانات نشین برای عبور از این جاده ها باید ساعتی پشت ردیف اتومبیل ها معطل شوند و پلیس هم تنها چاره‌ای که از دستش ساخته است اینست که قسمت هائی از جاده را یکطرفه کند . چاره اساسی همان بود که دهسال پیش عنوان شد و آن طرح جاده سوم بود .

احداث جاده سوم بین تهران ـ شمیران و سه جاده دیگر بموازات جاده پهلوی تحت بررسی و مطالعه مهندسان مشاور شهر سازی و دولت قرار گرفته است . انگیزه این مطالعات مشکلات ترافیك و راه بندی های جاده پهلوی و جاده قدیم شمیران است .

**● طرح قبلی**

دهسال پیش طرح احداث جاده سوم بین تهران و شمیرانات بوسیله شهردار وقت عنوان شد و تسلیم دولت گردید . در آنموقع مسئولان وقت ماهها بر سر اینکار جنجال کردند و مسیرهای مختلفی برای این جاده تعیین گردید. شهردار وقت هنگام تسلیم طرح بدولت تاکید کرد که احداث جاده سوم میان تهران و شمیرانات ضروری است و هر سالی که بگذرد اهمیت ساختمان جاده بیشتر روشن میشود ودرخواست کرد تادولت با نظر شهرداری در این زمینه موافقت نماید. این طرح در آنزمان به ثمر نرسید و بعداز چند سال بلاتکلیفی مسئولان دولتی رسما اعلام کردند که باوجود دو جاده موجود بین تهران و شمیرانات نیازی بوجود جاده سوم نیست و طرح تدوین شده از طرف شهردار را منتفی شده اعلام کردند .

حال کارشناسان شهرسازی بعد از مطالعات مفصل باین نتیجه رسیده‌اند که بجای یك جاده چهار جاده ارتباطی بین تهران و شمیرانات لازم است و در نظر دارند بجای جاده سوم شش شاهراه میان جنوب و شمال تهران احداث نمایند

طرح جاده سوم در آنموقع از بهترین طرحها بشمار میرفت . شهرداری در نظر داشت بموجب قانون خاص اراضی واقع شده در مسیر امتداد روزولت تا تپه های الهیه را که در آنزمان حتی یك ساختمان نداشت از مالکان خریداری وپس از احداث راه بافروش اراضی «بر» هزینه ساختمان جاده سوم را مستهلك سازد شهردار وقت در نظر داشت این طرح را بوسیله یك شرکت بزرك ایرانی و یاچند مقاطعه کار خارجی اجرا کند و مدعی بود که اجرای چنین طرحی برای دولت و شهرداری کمترین هزینه‌ای در برنداشته و در برخی موارد جنبه انتفاعی نیز دارد .

اکنون سراسر مسیر جاده سوم وامتداد کلیه راههائی که بهر صورت بخواهند بصورت جاده‌های سوم و چهارم و پنجم و ششم تا شمیرانات و ری ، یاشرق و غرب تهران احداث کنند شهر سازی شده وبرای اجرای نقشه چندصد میلیون تومان پول لازم است و تاره در بسیاری ازموارد نیز نمیشود بعضی مشکلات رابا پول حل وفصل کرد.

*** جلسات**

در هفته گذشته در نخست وزیری دو جلسه ودر دفتر کار مهندس مشاور مامور مطالعه طرح نقشه جامع شهر تهران نیز جلسه دیگری در این زمینه تشکیل شد. در این جلسات مدیر کل سازمان آب، مهندس مشاور ، رئیس اداره ترافیك مهندسان ادارات طرح و بررسی وشهرسازی و شورایعالی شهر سازی شرکت داشتند و چند تن از آنها برای بررسی وضع ترافیك خیابان ها و تعیین مسیرهای ارتباطی برفراز مناطق شمالی پرواز کردند. مهندسان اعلام کردند که اولین راه ارتباطی بین تهران وشمیرانات بصورت شاخه امتداد اتوبان کرج در داخل تهران تا شمالی ترین نقطه شمیرانات ساخته میشود و هزینه احداث این راه در حدود چهل میلیون تومان است .

**● امیرآباد**

مسیر احتمالی راه دوم ارتباطی

## آگهی مزایده شماره ۴ر۴۷

شرکت برق منطقه‌ای تهران مقداری تخته صندوقی و قرقره خالی موجود در انبار مرکزی واقع در کیلومتر ۱۷ جاده قدیم کرج را بطور نقد و از طریق مزایده بفروش میرساند .

داوطلبان شرکت در مزایده می توانند همه روزه درساعات اداری با مراجعه باداره مناقصه و قرار داد های این شرکت برك مشخصات وشرایط مزایده رابا پرداخت مبلغ دویست ریال دریافت و پس از بازدید اجناس مورد مزایده پیشنهادات خودرا حداکثر تا روز ۵ر۶ر۴۷ به صندوق پیشنهادات تسلیم نمایند.

پیشنهادات رسیده در ساعت ده روز ۶ر۶ر۴۷ با حضور پیشنهاد کنندگان باز و قرائت خواهدشد الف ۴۷۴۲

۱ـ۲ آ ـ ۲۷۰۲۶ شرکت برق منطقه‌ای تهران

اطلاعات دختران وپسران روزهای سه‌شنبه منتشر میشود

خانم فرخ رو پارسای

گزارش از: سیمادبیرآشتیانی

# زنان سپاهی تعلیمات نظامی میبینند

## تعلیمات نظامی مختصری در برنامه آموزش زنان سپاهی است

## ازخانمها در آموزش زنان سپاهی کمك گرفته میشود

## قانون خدمات اجتماعی زنان ازمهر ماه اجرا میشود

چهارشنبه شب قسمت اول مصاحبه‌ای را که خبرنگار روزنامه اطلاعات با خانم فرخ روپارسای معاون پارلمانی وزارت آموزش و پرورش پیرامون قانون خدمات اجتماعی زنان انجام داده بود منتشر کردیم قسمت دوم این مصاحبه را درزیر ملاحظه میفرمائید.

***

سئوال - مسئله آموزش دختران طی مدتی که قانون تعیین کرده بدون تردید یکی از مسائل مورد توجه خانواده‌هاست طی برنامه‌ای که دردست دارید دراین دورهٔ آموزش دختران و زنان مشمول قانون خدمات اجتماعی را تحت‌چه تعلیماتی قرار خواهید داد ؟

**خانم فرخ روپارسای: دورهٔ آموزش طبق قانون حداکثر ۶ ماه خواهد بود و البته این مدت برای گروه ها و دستجات فرق می کند برای مامایی که به روستا میرود دورهٔ ۶ ماهه لزومی نداردفقط دریك مدت کوتاه به او تعلیمات مختصری میدهیم که از همان وسایل و امکانات مختصر بنحو احسن استفاده کند ولی برای گروه دیگری که آموزگار میشوند این دوره مسلما از دو هفته متجاوز خواهد شد ولی ما میتوانیم معلمین رادر کلاس هم تعلیم دهیم و درواقع در دورهٔ تدریس برای آنها کارآموزی ترتیب دهیم.**

### * تعلیمات نظامی

درمدت آموزش به دختران وزنان تعلیمات نظامی مختصری میدهیم ودر واقع این برنامهٔ نظامی از تعلیمات تربیت بدنی و تربیتی مفصل ترکیب می‌شود. البته زنان سپاهی به هیچوجه تابع مقررات نظام نمیشوند چون اگر مشمول مقررات نظام میشدند باید به ترتیب قرعه‌کشی به شهرستان ها اعزام میشدند در صورتیکه در شهر محل اقامت خودشان بکار گمارده میشوند .

### * ادامه تحصیل

سئوال - طبق قانون خدمت برای زنان و دختران لیسانسیه اجباری است ولی قانون ادامهٔ تحصیل را برای فارغ‌التحصیلان هر گروه بلامانع دانسته است در مورد این عده چه‌خواهید کرد ؟

خانم فرخ‌روپارسای - طبق قانون اگر خانمی لیسانس را گرفته‌باشد و در مسابقهٔ ورودی فوق لیسانس هم شرکت کرده‌و قبول شده‌باشد هرگز بخدمت احضار نمیشود ولی اگر در امتحان موفق نشده باشد بدون وقفه اورا بخدمت احضار می‌کنیم واین‌خانمها میتوانندپس‌از انجام خدمت اجتماعی تحصیل‌خود را ادامه دهند .

### * در بخشهای جنوب‌شهر

**سئوال - از کسانیکه درتهران مقیم هستند و در کادر آموزشی به خدمت گمارده میشوند آیا درهمان بخش محل اقامت برای تعلیم و تدریس استفاده خواهید کرد ؟ .**

خانم‌فرخ روپارسای - شهرمحل اقامت مورد نظر است ولی خیابان و بخش محل اقامت مورد نظر نیست . بنابراین از این افراد در بخشهای جنوب‌شهر استفاده‌میشود هرچندکه ما درآن بخشها هم کمبود آموزگارنداریم‌بلکه کمبود دبیر داریمو متاسفانه باوجود آنکه دبیر علوم کم داریم با احضار لیسانسیه‌ها هم این کمبود رفع‌نمی شود چون اکثر دختران و زنان مشمول لیسانسیه ادبیات هستند .

### * تصویب آئین‌نامه‌ها

سئوال - قانون خدمات اجتماعی زنان باتصویب آئین‌نامه‌هایی در هیئت دولت بمورد اجرا گذاشته خواهد شد آیا در مورد آئین‌نامه های مورد نیاز اقداماتی بعمل‌آمده است ؟

خانم فرخ‌روپارسای - در حال حاضر مسئولین وزارتخانه های بهداری آموزش و پرورش آبادانی ومسکن‌وکشوردر تدوین آئیننامه‌ها شرکت دارند و اگر آئین‌نامه ها تصویب شود از مهر قانون اجرا خواهد شد که نتایج امتحانات هم روشن شده باشد .

### * فعالیت خانمها

سئوال - چون وزارت آموزش‌و پرورش‌اجرای‌قانون خدمات‌اجتماعی را عهده‌دار است آیا برای اجرای قانون سازمان جدیدی مشغول به کار خواهد شد ؟

خانم فرخ‌روپارسای - سازمان جدیدی برای اجرای‌قانون خدمات اجتماعی زنان بوجود خواهد آمد که البته‌مقدمات آن فراهم‌میگردد.

بعلاوه پیش‌بینی میشود که در کار تعلیمات در مراکز آموزشی از وجود خانمها استفاده شود و خلاصه در اجرای قانونی که برای خدمات اجتماعی زنان بوجود آمده از زنان کمك گرفته شود .

## استقبال پرشور از دختران خوشفکر درلندن وپاریس

این عکس که از فرودگاه لندن برداشته‌شده، میهمانداران انگلیسی را هنگام خبر مقدم به دختران خوشفکر ایرانی نشان میدهد.

این‌سه میهماندار در کلیهٔ مراحل بازدید خوشفکرها از مجامع هنری علمی و فرهنگی لندن همراه آنان بودند

۳ دختر خوشفکر که از طرف مجله اطلاعات بانوان برگزیده‌شده و به اروپا اعزام گردیده‌اند ، امروز آخرین قسمت سفر خود را پایان‌داده بایران باز میگردند .

بطوری که اطلاع میدهند ، در لندن و پاریس که نخستین مرحله مسافرت و باز دیدهای خوشفکرها در این دو پایتخت انجام شد ، استقبال گرمی از دختران ایرانی بعمل آمد و آنان ضمن دیدار از مجامع هنری ، علمی و فرهنگی انگلستان و فرانسه ، موفق شدند مطابق برنامه تنظیمی با آژانس‌های معتبر و ذیصلاحیت فرهنگی و مطبوعاتی ملاقات‌ودر بارهٔبین‌المللی شدن مسابقه دختران خوشفکر مذاکرات پیروز مندانه‌ای داشته باشند .

آخرین خبرحاکی است که‌شهناز احتشامی،ژاله کاظمی گوهری‌ومانوس وفائی سه دختر خوشفکر ایرانی، پاریس‌را بقصدمترك گفتند وامروز با اتمام برنامه بازدیدهای خود در این شهر بسوی ایران حرکت خواهند کرد .

## روزهای پرتشویش پرنسس آن

این روزها برای پرنسس «آن» دختر ملکه‌انگلستان روزهای پرتشویش و اضطرابی خواهد بود. زیرا بابه‌پایان رسانیدن دوره دبیرستان پرنسس باید آماده‌رفتن به‌دانشگاه گردد. ولی ورودایشان به‌دانشگاه بستگی به نتیجه‌امتحانات دبیرستانی وی دارد .پرنسس «آن» که دروس تاریخ‌وجغرافی خودرا بادرجه عالی گذرانده است در بعضی از موادرسی چندان موفقیتی نداشته است. زیرا هیچیك از جوایزپایان دوره دبیرستانی که بدانش آموزان ممتازتعلق میگیرد ، نصیب وی نشده است. شهریه سالانه پرنسس آن بالغ بر۱۱ هزار تومان میشده که بمدت ۵ سال برای ایشان بدبیرستان پرداخت میشده است.

## زنهای آمریکائی به‌لباس سرخ‌پوستان درآمده‌اند

اخیرا زنان امریکائی خود را از مدهای جدید خلاص کردند و برای شرکت در مجالس و محافل صلاح‌دیدند که به شکل و قیافه زنان سرخپوست در آیند .

این تبعیت فقط شامل لباس های آنها نیست بلکه یك نوار چرمی مزین به پر به سرخود می بندندو از دانه‌های تسبیح وکفش پوست نیز استفاده‌می کنند اینجاست که بایدگفت مدسازان‌جدید باعرضه کردن مدلهای گوناگون برای زنان تا حدودی آنها را بسته آورده‌اند و برای‌رهایی از قید اینگونه مدها زنان امریکایی به‌سرخپوستها روی آورده‌اند معلوم نیست اروپائیها به‌کدام شکل قدیم برگردند !

## انقلاب مشروطیت

بقیه‌از صفحه ۷

امید واریم که سال های سال‌ملت نجیب و هوشمند ما با علاقه‌ای راستین ودلی شاد و روحی سرشار ازغرور ملی‌وافتخار قرین‌خوشبختی ورفاه سالروزهای انقلاب‌مشروطیت را جشن بگیرد ودر این جشن‌ها بخاطر داشته باشد آن مجاهدین باشرف و متکی به نفسی را که‌در شرائط سخت و خفقان آورروزهای انقلاب . متهورانه ندای آزادی‌و آزادیخواهی در دادند و حتی‌ازنثار خون خویش نیز مضایقه نکردند- وبه آنها درود بفرستند که قدم اول را برداشتند - چون قدم اول همیشه به مثابه خشت اول‌هربنائی انقلاب بزرك خود را قدرنهادند.

امسال نیز چنین بر می آید که جشن و سرور همگانی و همه‌جائی است زیرا انقلاب مشروطیت‌با انقلاب سفید شاه و ملت تکامل حاصل کرده است ،تحولات‌اخیر مملکت و رشد سریع اقتصادی‌و سیاسی و فرهنگی و اجتماعی‌و بهداشتی و غیره ... هر مقیاس وسیعی قرار گرفته است .وبرای ملت ما که پستی و بلندیها دیده ودرتاریخ مملکتش وقایع جوراجور است این واقعه شاخص تروبارزتر متجلی است زیرااز تاثیرات‌ونتایج آن برخوردار شده و میشود. وما است.

## در شهر زیبای دریاکنار از قهرمانان بسکتبال کشور پذیرائی شد

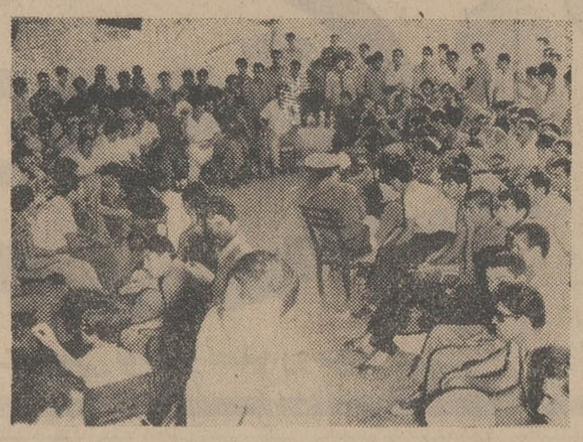

**قهرمانان هنگام صرف غذا**

روز جمعه ۲۵۰ نفر از قهرمانان بسکتبال کشور بطرز باشکوهی باسرپرستان خود در پلاژدریاکنار پذیرائی شدند ساعت یازده صبح کلیه قهرمانان بامربیان خود واردمحوطه‌شهرزیبای‌دریاکنار شدند و از طرف مسئولان شرکت آتیسا از آنها استقبال گرمی بعمل آمد سپس کلیه قهرمانان جهت شنا باستخر زیبای مخصوص شهر دریا کنار راهنمائی شدند قهرمانان پس از شنا بطرف سالن بوفه‌زیبای جلوی دریا هدایت شدند و پس ازصرف ناهار برنامه های جالبی اجرا شد و در ساعت دوو نیم محددا مشغول شنا شدند آنگاه از طرف مسئولین شرکت به عصرانه دعوت شدند و پس از صرف عصرانه و تشکر سرپرستان و مسئول‌قهرمانان باابراز احساسات گرمی محوطه شهر زیبای دریا کنار را ترك نمودند .

**درسالن بوفه زیبای دریاکنار بعداز صرف غذا**

۲۷۷۶۴ـآ


آب سردکن های

زاگرس

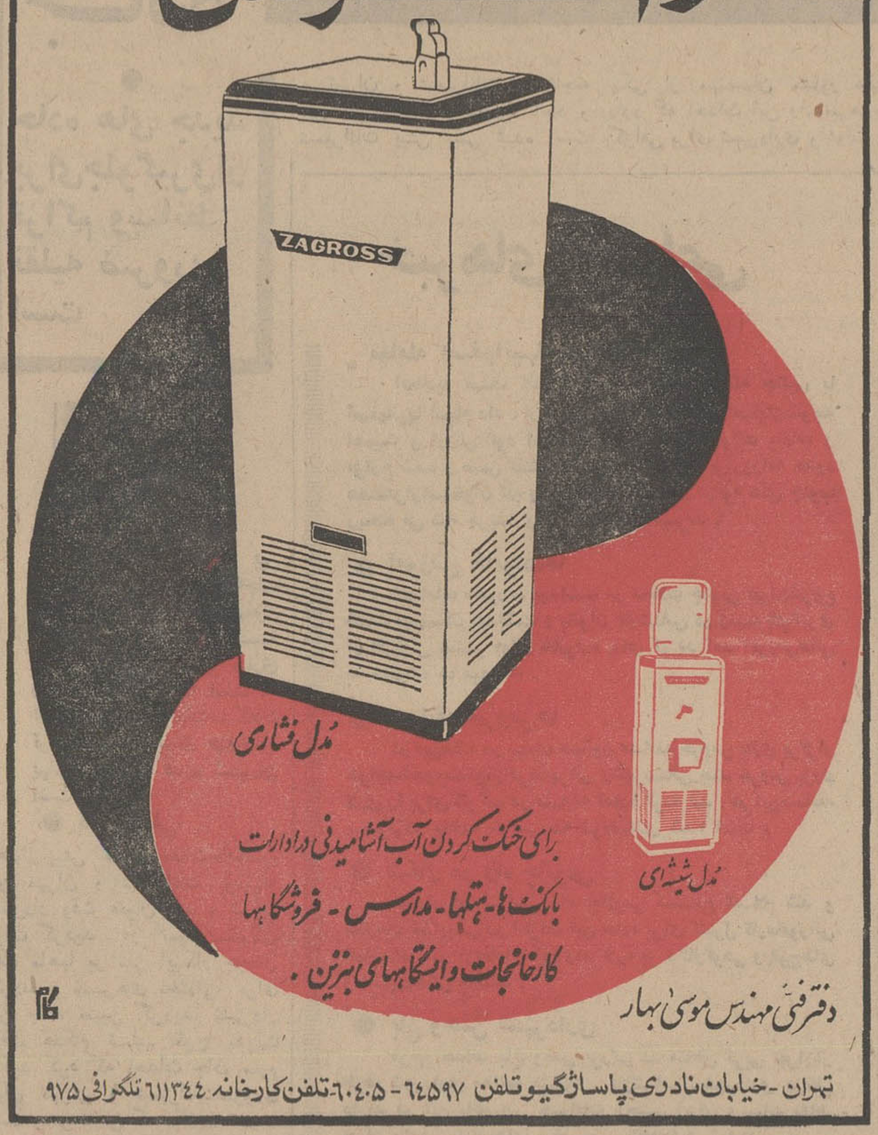


برای خنك کردن آب آشامیدنی دراداارات
بانك ها- هتلها- مدارس - فروشگاهها
کارخانجات وایستگاههای بنزین .

دفتر فنی مهندس موسی بهار

تهران -خیابان نادری پاساژگیو تلفن ۶۴۵۹۷ - ۶۰۴۰۵ تلفن کارخانه ۶۱۱۳۴۴ تلگرافی ۹۷۵

اطلاعات دختران و پسران روزهای سه‌شنبه منتشر می‌شود

هنگامی که خانه شما در محاصرهٔ گرماست

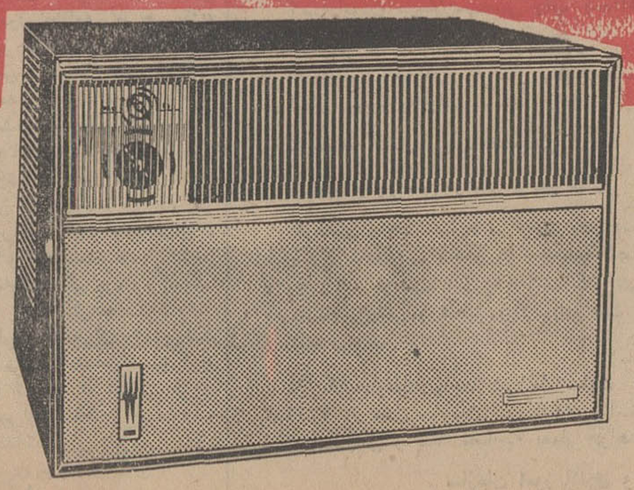

کولر کلوینا تور

هرگونه یورش گرما را درهم میشکند !

کولر کلوینا تور

با نسیم خنك و دلپذیر و راحت بخش

کانون آگهی زیبا

# ایران: از طرحهای مشترک عمرانی بین‌المللی استفاده میکند

## اقتصاد

### بهره برداری از گاز دریای شمال

سر «هنری جونز» رئیس شورای گاز انگلستان در یك مصاحبه مطبوعاتی اعلام کرد که میان این شورا وگروه کمپانیهای «آرپت» قراردادی راجع به بهره‌برداری از گاز دریای شمال بسته شده است .

«روی مالون» وزیر انرژی انگلستان اعلام کرد که این قرار داد نهایت اهمیت را دارد زیرا با استفاده از این گاز نیمی از احتیاجات فعلی برطرف خواهد شد . لوله‌کشی برای استفاده از این گاز که سالی صد میلیون پوند به انگلستان استفاده اهد رسانید از اکتبر امسال شروع خواهد شد .

وی افزود که هزینه حفاری در دریای شمال بسیار پائین و در حدود ۲٫۸۷ پنس برای هر واحد حرارتی است .

### همکاریهای اقتصادی

از ژنو اعلام شد که ایران جزء کشورهائی است که از طرحهای عمرانی مشترک سازمان بین‌المللی کار و سازمان توسعه صنعتی سازمان ملل متحد استفاده خواهد کرد .

سازمان مزبور اعلام داشتند که کمك مالی در مورد طرحهائیکه موجبات تسریع درپیشرفت صنعتی شدن ملل ذینفع را فراهم میکند از محل برنامه عمرانی سازمان ملل متحد و کشورهائیکه این طرح در آنها بمرحله اجراء گذارده میشود تامین خواهد شد .

برنامه کمك مشترك برای توسعه صنایع جدید در برخی از کشورهای دیگر از جمله پاکستان ، مصر ، سنگاپور ، ترکیه ، فیلیپین ، گانا ، جمهوری دومینیکن ، اندونزی ، مالی ، لهستان و زامبیا در نظر گرفته شده است .

## هند به کمیته تحریم اقتصادی رودزیا پیوست

هند از جمله ۷ کشوریست که روز گذشته به عضویت کمیته شورای امنیت برای نظارت براجرای محدودیت های اقتصادی برعلیه رودزیا انتخاب شد . امریکا ، شوروی ، انگلیس ، فرانسه ، الجزایر ، پاراگوئه کشور های دیگری هستند که در این کمیته عضویت دارند .

کمیته فوق به تابعیت از قطعنامه شورای امنیت که در آن از کلیه اعضای سازمان ملل متحد خواسته شده است که تجارت خود را با رودزیا بطور کامل قطع نمایند تا حکومت اقلیت در آن سرزمین بپایان برسد، تشکیل شده است .

کمیته مزبور موظف است گزارشهای دبیرکل سازمان ملل متحد را در باره نحوه اجرای این قطعنامه از طرف کشور های عضو مورد مطالعه قرار دهد و اطلاعاتی در باره نقض محدودیتهای پیشنهادی شورای امنیت بدست آورد .

در تیرماه امسال :

# صادرات فرش به ۳۸۱ میلیون ریال رسید

### صادرات

در تیر ماه امسال ۶۴۳۲۱ تن کالا بارزش ۱۰۹۱ میلیون ریال از ایران صادر شده است که نسبت بمدت مشابه سال قبل از نظر وزن ۱۲۵۳۴ تن واز نظر ارزش ۳۰۲ میلیون ریال افزایش یافته است .

**فرش**

در تیر ماه امسال بنبه صادر نشد و افزایش صادرات کشور ناشی از ازدیاد صدور فرش میباشد .

**طی این ماه ۱۰۰۴ تن فرش بارزش ۳۸۱ میلیون ریال صادر شده که ۳۴٫۹ در صد ارزش کل صادرات کشور میباشد .**

**سنگهای معدنی**

کلوخه های کانی و معدنی ۳۸٫۶ در صد وزن صادرات کشور را تشکیل داده و مقدار آن به ۲۵ هزار تن و ارزش ۷۲ میلیون ریال بالغ گردیده است .

**میوه**

صادرات میوه های تازه و خشك دراین ماه نسبت بمدت مشابه سال قبل ۶ میلیون ریال کاهش داشته است .

**سایر اقلام**

مهمترین اقلام سایر کالاهای صادراتی دراین ماه بشرح زیر بود :

پوست ۱۲۹۰ تن بارزش ۲۱۳ میلیون ریال ، کتیرا ۱۸۰ تن بارزش ۲۱ میلیون ریال ، زیره ۱۲۱۴ تن بارزش ۲۴ میلیون ریال ، روده ۷۰ تن بارزش ۱۵ میلیون ریال ، سیمان ۸ هزار تن به ارزش ۹ میلیون ریال ، پشم ۳۳۰ تن بارزش ۲۳ میلیون ریال ، ریشه شیرین بیان ۲۳۶ تن بارزش ۱۴ میلیون ریال خاویار ۴۴ تن بارزش ۵۲ میلیون ریال کفش ۲۸۶ تن بارزش ۲۲ میلیون ریال وروغن نباتی ۶۹۳ تن بارزش ۲۱ میلیون ریال .

## جشن در باشگاه بانك ایران وخاورمیانه

بمناسبت بازنشستگی آقای تقی آزرمی مدیر عامل بانك ایران و خاور میانه مجلس جشن باشکوهی از ساعت هشت بعداز ظهر روز پنجشنبه در باغ مصفای باشگاه بانك برپا بود که در آن اعضاء هیئت عامله . روسای ادارات مرکزی و شعب و گروه کثیری از کارمندان و بانوان شرکت داشتند . آقای وکیلی مدیر عامل جدید طی بیانات کوتاهی از خدمات آقای آزرمی تجلیل و هدایای نفیسی راکه از طرف پایوران و کارمندان بانك بدین مناسبت تهیه شده بود به ایشان اهداء نمود .

آقای تقی آزرمی یکی از پیش کسوتان بانکداری بشمار میرود وخدمات ذیقیمتی به بانکهای کشور انجام داده است .و مخصوصا در ۹ سال اخیر که سمت مدیریت کل ومدیریت عامل بانك ایران وخاورمیانه رابرعهده داشت مصدر خدمات سودمندی برای بانك بوده است در عکس آقای تقی آزرمی و بانو با قسمتی از هدایا دیده می شوند .

## کمیته بازرگانی عمران منطقه‌ای

نایب رئیس بنگاه توسعه صادرات پاکستان امروز در لاهور اظهار داشت: قرار است یك جلسه از نمایندگان بازرگانی کشور های عضو سازمان همکاری عمران منطقه ای تشکیل شود. بطوریکه گفته میشود در این جلسه نمایندگان ایران ، ترکیه و پاکستان مسائل مربوط بایجاد طرق ووسایل توسعه بیشتر تجارت را بین خود مورد مذاکره قرار خواهند داد .

# فروش طلا

فروش طلا بوسیله افریقای جنوبی در بازار آزاد طلا در ماه های مه و ژوئن بمیزان ۱۰۲٫۴ میلیون دلار افزایش داشته است.

بانك مرکزی امریکا « فدرال‌رزرو » گزارش میدهد در هفته جاری کل فروش طلا بوسیله آفریقای جنوبی در بازار آزاد بالغ بر ۱٫۲۴ میلیارد دلار بوده است در حالی که فروش هفتگی طلا در هفته پیش رقم ۱٫۱۳ میلیارد دلار را نشان میدهد .

«نیکلاس دیدریچز» وزیر دارائی افریقای جنوبی اظهار داشته که دولت افریقای جنوبی بمنظور آزمایش ظرفیت طلا در بازار آزاد در ماه های مه و ژوئن مقادیر اضافی طلا باین بازار عرضه داشته است. وی ضمنا اضافه کرد که افریقای جنوبی در آینده بر میزان فروش طلا تا مدتی نخواهد افزود .

فدرال رزرو امریکا ، همچنین اعلام کرد ورود طلای اضافی افریقای جنوبی به بازار آزاد معاملات طلا را بیش از پیش افزایش داده است.

## کانادا ۲۵۰ میلیون دلار به آمریکا باز پرداخت میکند

### اقتصاد جهان

اتاوا ـ وضع محکم دلار کانادا به بانك این کشور اجازه داده است دویست و پنجاه میلیون دلار را که قبلا از آمریکا گرفته بود، به‌بانك مرکزی آنازونی بازپرداخت کند . کانادا علاوه براین پول، چهارصد میلیون دلار دیگر ازبانك بین‌المللی اعتبار گرفته است . در حقیقت از اعتبار فوق استفاده‌ای نشده است چون نرخ بهره در کانادا با موافقت رئیس بانك « لوئیس راسمینسکی» بین ۵٫۶ تا ۷ در صد تعیین شده است وموافقت با این نرخ بهره باعث نزول بازده نهائی سرمایه‌در هفته‌های اخیر شده است.

## مصر کشتی های متوقف در کانال سوئز را آزادمیکند

یکی از مقامات مصری کانال سوئز امروز در لندن اعلام کرد که اگر شرایط مصر مورد قبول اسرائیل قرار گیرد بزودی کشتیهائی که در کانال سوئز توقیف هستند آزاد خواهند شد . چهار کشتی ازاین پانزده کشتی انگلیسی هستند .

## ۹۷ هزار تن قند و شکر در چهارماه اول امسال بفروش رسید

سخنگوی وزارت تولیدات کشاورزی اظهار داشت میزان فروش قند وشکر دولتی در چهار ماهه اول امسال به ۹۷۶۳۵ تن رسید که از این مقدار ۳۸۸۴۵ تن قند و ۵۸۷۹۰ تن شکر بوده است .

ارزش قند و شکر مصرفی در چهارماهه اول امسال به ۲۳۵۹ میلیون ریال بالغ شد و سود ویژه وزارت دارائی از محل در آمد قند و شکر به ۲۶۰ میلیون ریال رسید .

## ساختمان ۱۱ سیلو بزودی به ایران تحویل داده میشود

ساختمان ۱۱ سیلوی سفارشی ایران بشوروی نزدیك به‌پایان است وبزودی تحویل ایران خواهد شد.

بقرار اطلاع در مردادماه جاری سیلوی زاهدان برای بهره‌برداری آماده خواهد شد و سیلو های گرگان ، اندیمشك و تربت‌حیدریه وسایر سیلوها قبل‌از موعد پیش‌بینی شده تحویل ایران خواهد شد .

## تشکر

برخود لازم میدانم از جناب آقای دکتر بنی‌فاطمی ریاست بیمارستان جراحی کامکار قم و جناب آقای دکتر فیض معاون بیمارستان که در مدت کوتاه بستری بودنم از هیچگونه فداکاری دریغ ننموده‌اند تشکر نموده از اولیاء محترم وزارت بهداری تشویق اطباء حاذق و شریف بیمارستان کامکار راخواهانم

استوار حسینی مامور شهربانی قم — آ ـ ۲۷۸۳۶

## شاگردان ممتاز

دوشیزه فخر عالم ضیاء شیخ‌الاسلامی

شاگرد ممتاز کلاس پنجم دبستان ششم بهمن (میاندو آب) با معدل ۱۶٫۳۴

دوشیزه نازنین ضیاء شیخ‌الاسلامی

دانش آموز کلاس دوم دبستان ششم بهمن (میاندوآب با معدل ۱۹٫۸۶ شاگرد اول شده است . آ ـ ۱۴۲۸۳

آقای بهروز اسمعیل زاده

دانش آموز کلاس دوم دبستان همای سعادت با معدل ۲۰ بین ۶۴ نفرشاگرد اول شده است .

آقای مسعود منصوری

دانش آموز کلاس دوم دبستان شمس حکمت با معدل ۱۹٫۵ رتبه دوم را حائز گردیده . آ ـ ۱۴۳۰۳

## نقشت

### افغانستان ۲۳ هزار تن مواد نفتی از ایران میخرد

براساس پروتکل جدیدی که بین شرکت ملی نفت ایران و دولت افغانستان اخیرا بامضاء رسیده است افغانستان طی یکسال ۲۳ هزار تن مواد نفتی از ایران خریداری میکند .

این مطلب پس از بازگشت هیات افغانی به کابل انتشار یافته است . مذاکرات براساس قرارداد سال ۱۳۴۲ دور می‌زده است.

## آگهی استخدام داوطلب دیپلمه برای آموزشگاه سرپاسبانی درجه داری شهربانی کل کشور

شهربانی کل کشور به منظور تکمیل کادر انتظامی «پلیس تهران » تعدادی داوطلب مرد یا دوشیزه با شرایط زیر می پذیرد .

الف شرایط ورود

۱ـ تابعیت دولت شاهنشاهی ایران

۲ـ متدین بیکی از ادیان رسمی

۳ـ دارابودن گواهی‌نامه ششم متوسطه ادبی ریاضی، طبیعی»

۴ـ سن داوطلبان نباید از هیجده سال تمام کمتر و از ۲۸ سال بیشتر باشد

۵ـ حداقل قد ۱۶۵ سانتی متر

۶ـ داشتن بنیه قوی و تندرستی کامل وتناسب اندام و توانائی برای انجام کاری که بمنظور آن استخدام میشوند .

۷ـ مبتلا نبودن به بیماری روانی

۸ـ عدم محکومیت به جنایت و جنحه هائی که بموجب قوانین جزائی مستلزم محرومیت ازخدمت دولت می گردد .

۹ـ عدم اعتیاد بمواد مخدره و الکل

۱۰ـ عدم معروفیت بفساد عقیده واخلاق وداشتن حسن پیشینه

۱۱ـ تعهد پنجسال خدمت در شهربانی کل کشور پس از پایان دوره آموزشگاه

۱۲ داوطلبان باید در بدو ورود یکنفر معرف ویکنفر ضامن معرفی و برك تعهد تکمیل وارائه نمایند .

۱۳ـ موفقیت در آزمایش ورودی

ب ـ مدت تحصیل و امتیازات

۱ـ مدت تحصیل در آموزشگاه سرپاسبانی یکسال تمام از تاریخ شروع دوره خواهد بود

۲ـ دوره آموزشگاه دانش آموزان شبانه‌روزی بوده وکلیه هزینه آنها از قبیل خوراك وپوشاك و مسکن بعهده شهربانی کل کشور است.ودوره آموزشگاه برای داوطلبان دوشیزه روزانه بوده واز ناهار و لباس خدمت استفاده خواهند نمود .

۳ـ دانش آموزان در مدت تحصیل کمك هزینه تحصیلی معادل نصف حقوق مبنای حقوق پرداخت خواهد شد .

۴ـ دانش آموزان پس از خاتمه دوره آموزشگاه وموفقیت در آزمایشات مربوطه بدرجه سرپاسبان دومی نائل میگردند .

۵ـ بفارغ التحصیلان باتوجه بنحوه وفعالیت وابراز شایستگی علاوه بر حقوق و مزایای مقرره ماهیانه حد اکثر تامعادل سه هزار ریال اضافه پرداخت خواهد شد .

۶ـ سپاهیان دانش خاتمه خدمت ارجحیت خواهند داشت .

۷ـ برای فارغ التحصیلان در ضمن خدمت ودر صورت احراز شایستگی تسهیلات لازم و قابل توجهی از نظر شرکت در کنکور دانشکده افسری شهربانی بر مبنای اساس‌نامه مربوطه بعمل خواهد آمد.

مدارك لازم برای ثبت نام

داوطلبان برای ثبت‌نام می توانند همه روزه باستثنای ایام تعطیل تاآخر وقت اداری بادردست داشتن مدارك زیر جهت ثبت نام بکارگزینی پلیس تهران در شاهرضا چهار راه کالج مراجعه نمایند

۱ـ عین گواهی‌نامه ششم متوسطه یا جواز قبولی

۲ـ برك عدم سوء پیشینه از دادسرای تهران

۳ـ سه برك رونوشت شناسنامه

۴ـ عین شناسنامه عکسدار

۵ـ ۱۶ قطعه عکس ۴×۶

۶ـ تقاضای کتبی بامضای داوطلب

الف ۴۷۳۶

۱ـ۲ — آ ـ ۲۷۹۴۶

## آگهی ثبت نام مدرسه عالی دختران ایران

مدرسه عالی دختران ایران درسال تحصیلی ۴۸ـ ۱۳۴۷ برای تحصیل **دورهٔ لیسانس در رشته های زبانهای خارجی (مترجمی و منشیگری) ، فنون خانه داری، روانشناسی** ازطریق مصاحبه وامتحانات ورودی تعدادی دانشجو می پذیرد .

ثبت نام از روزشنبه دوم تا آخر روز پنجشنبه چهاردهم شهریور ماه سال جاری همه روزه غیراز ایام تعطیل از ساعت هشت صبح تا دوازده واز ۳ تا ۶ بعد ازظهر در محل مدرسه عالی دختران ایران‌واقع در ونك بعمل خواهد آمد.

امتحانات ورودی بشرح زیرانجام میگیرد.

۱ـ رشته زبانهای خارجی (مترجمی و منشیگری) ساعت ۸ صبح روز شانزدهم شهریور ماه

مواد امتحانی : فارسی انگلیسی معلومات‌عمومی

۲ـ رشته روانشناسی ساعت ۴ بعد ازظهر روز شانزدهم شهریور ماه

مواد امتحانی :فارسی‌هوش انگلیسی معلومات عمومی

۳ـ رشته خانه‌داری ساعت ۸ صبح روز یکشنبه هفدهم شهریور ماه

مواد امتحانی فارسی ، انگلیسی ،معلومات هنری و عمومی

نتیجه امتحانات ورودی روز بیست‌وپنجم شهریور ماه اعلام میگردد و قبول شدگان تاآخر روز سی‌ویکم شهریورماه بایستی مبلغ بیست و هشتهزار وپانصد ریال وجوه ورزشی و حق‌التعلیم یکسال تحصیلی را بحساب شماره ۲ در بانك ملی شعبه اختصاصی مدرسه عالی دختران ایران و یا بحساب شماره ۷۲۹۲۱ بانك ملی شعبه مرکز واریز و رسید آنرا باداره حسابداری مدرسه عالی دختران ارائه دهند.

**مدارك لازم برای ثبت‌نام**

۱ـ فتوکپی یارونوشت مصدق یا اصل گواهینامه ویا پروانه قبولی سال ششم متوسطه

۲ـ دوبرك رونوشت مصدق شناسنامه وهشت قطعه عکس ۴×۶

۳ـ رسید بانك ملی شعبه اختصاصی مدرسه‌عالی دختران ایران بمبلغ ۵۰۰ ریال بابت‌حق‌الثبت (این مبلغ مسترد نخواهد شد)

۴ـ داوطلبانیکه در خارج‌از تهران اقامت‌دارند میتوانند بوسیله پست سفارشی مدارك‌خود را ارسال دارند.

ثبت نام دانشجویان سالهای دوم وسوم وچهارم همانطور که قبلا اعلام گردیده تا آخر روز دهم شهریور ماه (در اوقات اداری) بعمل می‌آید.

اوقات تحصیل برای دانشجویان جدید(سالهای اول) بین ساعات ۸ تا ۱۲ صبح و ۲٫۳۰ تا ۶ بعدازظهر (تمام وقت) و برای دانشجویان سالهای دوم ، سوم و چهارم مانند سالهای قبل خواهد بود.

بمنظور رفاه و آسایش داوطلبان شهرستانها شبانه روزی مدرسه عالی دختران ایران آماده برای پذیرفتن عده معدودی دانشجو میباشد داوطلبان میتوانند برای کسب اطلاعات بیشتر باداره ثبت‌نام مدرسه عالی دختران مراجعه یامکاتبه نمایند.

رئیس مدرسه عالی دختران ایران

دکتر کریم فاطمی

۱ـ۱۹۰۸۳


# نمایشگاه لایپزیک

جمهوری دمکراتیك آلمان

۱۰ تا ۱۷ شهریور ۱۳۴۷ کالاهای مصرفی

۱۱ تا ۲۰ اسفند ۱۳۴۷ محصولات فنی و کالاهای مصرفی

وقت خودرا بطلاتبدیل کنید ، یك دیدار کوتاه از لایپزیك بشما امکان آنرا خواهد داد تادرباره بازار های آینده جهان بقدر چندسال تجربه واطلاع بدست آورید. در لایپزیك مرکز تجارت شرق وغرب تکنولوژی آینده ،طرحهای آینده وروشهای نمونه تجارتی آینده رامشاهده خواهید نمود . آینده هنوز نرسیده است ولی شما می توانید آنرا امروز در لایپزیك ببینید ۶۵ کشور جهان کالاهای خودرا در نمایشگاه لایپزیك بمعرض تماشا میگذارند در نمایشگاه لایپزیك با مشتریان قدیم تجدید دیدار کنید وضمنا بااستفاده ازاین فرصت مغتنم مشتریان جدیدی بدست آورید .در نمایشگاه لایپزیك میتوانید برای کارخود محققین برجسته‌ای با فکرو اندیشه امروز بدست آورید و کالاهائی راکه در سال آتی به تجارت شما رونق میدهد خریداری نمائید تمام این امتیازات وامکانات رایك دیدار کوتاه از نمایشگاه لایپزیك در شهر مدرن و زیبای کشور جمهوری آلمان در اختیار شما می گذارد .وعده دیدار همین پائیز در نمایشگاه لایپزیك

برای دریافت کارت ورود به نمایشگاه و کسب اطلاعات بیشتر در مورد مسافرت به لایپزیك باتاق بازرگانی تهران ویا مرکز کشور دمکراتیك جمهوری آلمان مراجعه فرمائید .

# ورزش

## درمسابقات بین‌المللی تنیس «اوپن» آفریقای جنوبی صاحب دوجام شد

عکس وگزارش‌از: بهرام مسعودی

### «تام اوکر» در مقابل قدرت «کلیف دریسدیل» ناچار به تسلیم شد

### دراین دوره مسابقات ۳۲ قهرمان از اروپا ـ آفریقا ـ آسیا وآمریکا حضور داشتند

یکشنبه ـ استادیوم ورزشی گشتاد ـ فینال مسابقات بین‌المللی تنیس «اوپن»

بعد از ظهر یکشنبه هفته گذشته سرانجام با پیروزی بدون تردید «کلیف دریسدیل» قهرمان معروف آفریقای جنوبی بر «تام‌اوکر» قهرمان معروف‌اروپاو هلندمسابقات بین المللی تنیس «اوپن» که هفت روز تمام مسائل ورزشی اروپا را تحت‌الشعاع قرار داده بود دردهکده کوهستانی گشتاد واقع در مرکز سوئیس به پایان رسید ، در این دوره مسابقات ، ۳۲ تنیس بازمشهور از اروپا ـ آسیا ـ امریکا وآفریقای جنوبی شرکت‌داشتند که‌سرشناس ترین آنها «کلیف‌دریسدیل» از آفریقای جنوبی ـ تام‌اوکر ازهلند ـ پیربارددس از فرانسه ـ جان نیو کامب ازاسترالیا ـ روجرتایلور از انگلستان ـ نی‌کیک‌پی‌لیس از یوگسلاوی ـ ماسیمودو منچیو از ایتالیا ـ مایتاس ورن ازسوئیس ـ دنیس رالستون از آمریکا وایزراوا تانابه از ژاپن‌بودند بعد ازبرگزاری اولین دوره مسابقات تام‌اوکر با پیروزی ۳ـ۶ ، ۴ـ۶ ، ۳ ـ ۶ بر «جورگن‌اولریش» قهرمان‌دانمارک‌در مقابل ، پیرامون فرانسوی قرار گرفت : نتیجه این دیدار نیز پیروزی ۳ـ۶ ، ۴ـ۶ ، ۵ـ۷ برای تام اوکر بود و همین دوفتح‌اورا در دور ماقبل نهائی قرار داد . از جهت دیگر ، «کلیف‌دریسدیل» قهرمان بزرگ وصاحب نام آفریقای جنوبی که از آغاز بازیها ، کارشناسان برتری او را مسلم میدانستند با پیروزی ۲ـ۶ ، ۳ـ۶ ، ۴ـ۶ بریاتریکو رودراجر قهرمان معروف شیلی دومین حریف خود «نیکولاپلیک» امید شماره یك یوگسلاوی را ۵ـ۷ ، ۶ـ۴ ، ۶ـ۵ شکست داد وبا این دو پیروزی در دورماقبل‌نهائی قرار گرفت .دوحریف حاضر دیگر کامب‌از استرالیاو«دنیس‌رالستون» از آمریکا .

*** چهره‌های بزرگ‌ماقبل‌نهائی**

به‌این ترتیب قبل‌ازمسابقه‌نهائی مشتاقان این ورزش در «گشتاد» شاهد دو بازی هیجان انگیز ماقبل نهائی بودند ، ابتدا در دیدار «تام اوکر» با «دنیس‌رولستون» این‌دیدار حدود ۷۵ دقیقه بطول انجامید و قهرمان آمریکائی در حالی مغلوب حریف هلندی خود شد ، که دو «ست» ۳ـ۶ ، ۳ـ۶ پیروز شده بود، امتیاز ها در سه «ست» پیروزی«تام اوکر، براوکه منجربه راه‌یافتن به بازی نهائی شد عبارت بود از۴ـ۶ ، ۷ـ۵ ، ۶ـ۳، به این ترتیب«تام‌اوکر» بعد از شکست «رولستون» درصدر جدول انفرادی سال ۱۹۶۸ مسابقات بین‌المللی «اوپن» قرار گرفت .

بعدازاین‌بازی «کلیف‌دریسدیل» و«جان نیوکامب» پرشکوه‌ترین بازیهای این دوره مسابقات را در مبارزه‌ای پرشکوه برگزار کردند، گرچه «دریسدیل» بر قهرمان استرالیائی پیروز شد و در مقابل «تام‌اوکر» بازی نهائی را برگزار کرد ولی این پیروزی آسان نبود اولین «ست» را «نیوکامب» به‌آسانی از دست داد ولی در «ست» دوم با تلاش چشم‌گیر «دریسدیل» به‌یك پیروزی دشوار دست یافت ۶ـ۸ ، بعد ۴ـ۶ «نیوکامب» درسومین‌ست پیروز شد ، این پیروزی تعادل بازی را تاحدودی حفظ کرد ولی‌سرانجام در چهارمین «ست» باثبرد ۴ـ۶ بازی های ماقبل به پایان رسید ،

آفریقای جنوبی ،هلند درفینال گرچه همگان بعد از به پایان رسیدن دیدار ضعیف «تام‌اوکر»در برابر «رالستون» ودیدار قابل تحسین «نیوکامب» در برابر «دریسدیل» اعتقاد پیدا کردند که «تام‌اوکر»قادرنیست‌چون«نیوکامب» قهرمان افریقای جنوبی «دریسدیل» را تهدید کند ، ولی با اینهمه تریبونها ساعتها قبل از آغازمسابقه اشغال شده بود هر دو قهرمان با آرامش وارد میدان شدند وبعد از اینکه قرعه کشی صورت گرفت با صمیمیت دست یکدیگر را فشردند ، بازی با سرویس «اوکر» آغاز شد ولی برتری «دریسدیل» در نخستین گیم خیلی زود به ثبوت رسید ، تا آنجا که قهرمان امیدوار هلند ۳ـ۶ به‌آسانی پیروز شد ، تمام تلاشهای «اوکر»باآن‌حالت مضطرب وغمگین در دومین « ست » نیز نتیجه‌ای بهتر از آغاز نداشت ، ولی اوج قدرت قهرمان آفریقای جنوبی در «ست» سوم بنمایش گذارده‌شد واین زمانی بود که ۶ـ۰ پیروز شد، به این ترتیب در قسمت انفرادی مردان آفریقای جنوبی صاحب‌عنوان نخست شد ، ولی این شادی برای «دریسدیل» زمانی به اوج رسید که زوج هموطن او خانم «دوبلوی‌وان» با برتری بدون تردید برحریف ضعیف‌خود«جولی هلدمان»امریکائی ۶ـ۱ ، ۶ـ۰ ، ۶ـ۲ پیروز شد ،باین ترتیب در هردو قسمت جام‌قهرمانی نصیب افریقای جنوبی شد .

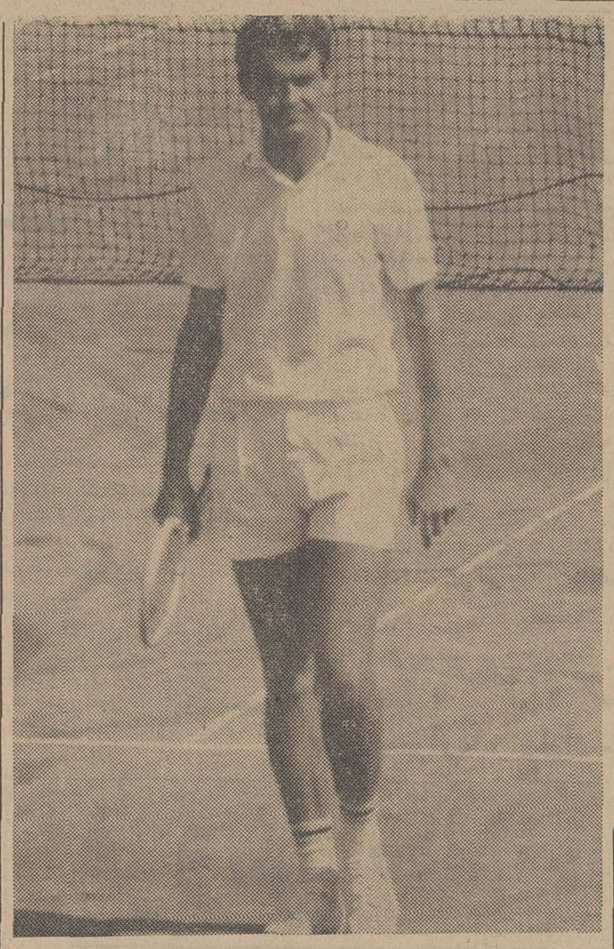

«کلیف‌دریسدیل» قهرمان مسابقات بین‌المللی «اوپن»

## نتیجه کشتی فرنگی جوانان تهران

وزن ۴۸ کیلو نفراول فیروز طهماسبی‌نیا ـ نفر دوم عبدالحسین علی‌پور نفرسوم واهیك قازاریان

وزن ۵۲ کیلو نفر اول مجتبی ساغرچی نفردوم‌مجید اسکندرزاده نفرسوم حسین‌حاجی زاده

وزن ۵۶ کیلو نفراول پناهی‌مقدم نفردوم خانیان مهماندوست نفرسوم حمید آگهی

وزن۶۰ کیلو نفراول هاشم رئیس اسکوئی نفر دوم هوشنك کاتوزیان نفر سوم داود آبژن

وزن ۶۵ کیلو نفر اول حسن امامی نفر دوم‌فتح‌الله شریفی نفرسوم رحمان جنگی

وزن ۷۰ کیلو نفراول محمود شانئ‌خانی نفر دوم آقامعلی حامدی نفرسوم ابوالقاسم بذرا

وزن ۷۵ کیلو نفراول مرتضی منصور مشتاقی نفردوم محسن اصلانی

وزن ۸۱ کیلو نفراول سیدابراهیم آقا نفر دوم حسین صفدری

وزن ۸۷ کیلو نفراول عبدالرضا اسکندری و عبداله موذنی مشترکا اول‌شدند

وزن ۸۷ کیلو نفراول بیژن اعتمادی نفر دوم روح‌اله عرفانی .

## خبرهای کوتاه

*** توکیو «ژاپن»**

هیرویوکی‌ابی‌هارا نفرسوم دسته پر وزن بوکس حرفه‌ای جهان در یك مسابقه دوستانه برت‌لیمین از فیلیپین را با ضربه فنی شکست داد. برت‌لمین در روند هفتم ، مغلوب شد .

*** زارور «اسپانیا»**

ماراوی گیرو دونده جوان اهل‌اتیوپی در یك مسابقه دودماراتن بین المللی که در شهر زاروز ، اسپانیا انجام شدمقام نخست را کسب‌کرد در این مسابقه هیجده‌شرکت کننده از هشت کشورشرکت کرده بودند .

*** هاورفورد «آمریکا»**

* آرتور آش ، قهرمان مشهور تنیس درمسابقه‌نهائی شصت‌و نهمین دوره مسابقات سالانه تنیس در پنسیلوانیا ، به آسانی موفق به شکست مارتن ریسن گردید .

آرتور آش که یك افسر ۲۴ ساله ارتش می باشد در مسابقه نهائی بر حریف خود ۶ـ۲ ، ۶ـ۳ ، ۶ـ۲ پیروز شد

در مسابقه نهائی دو نفری مردان آش و ریسن‌باپیروزی بر کلارك گرابز و چارلی پاسارل ، موفق به کسب‌مقام اول شدند .

**ماساچوست امریکا**

باب فاستر ، بوکسور مشهور امریکائی که در ماه خرداد گذشته عنوان قهرمانی بوکس حرفه‌ای جهان را در دسته سبك سنگین از دیك‌تایگر قهرمان سابق این دسته برد، اولین مسابقه خود رابا داشتن این عنوان انجام‌داد . حریف او که در روند سوم مبارزه ناك اوت شد ، چارلی پولیت نام داشت . این مسابقه با حضور پنجهزار تماشاگر انجام شد .

### درشب فینال مسابقات بسکتبال قهرمانی ایران

## تهران صاحب دوپیروزی‌شد

تیم بانوان تهران درحالی قهرمان ایران شدکه یك نیمه مغلوب اصفهان بود!

دیشب مسابقات فینال بسکتبال قهرمانی ایران در حالی به پایان رسید که در هر دو گروه مردان وزنان در یك نیمه تیمهای‌امید وار تهران در مقابل اصفهان‌وخوزستان مغلوب بودند .

تیم بانوان تهران که عموما پیراهن ملی به تن دارند درديداری هیجان انگیز که نمایشگرقدرت‌و شکوه چهره‌های بدون نام دختران اصفهان بود وقت اول ۱۷ـ۱۸ مغلوب شدند ، واین نتیجه در حالی‌بدست آمد که «ایرلین ملکیان » چهره جوان و پرتلاش اصفهان بتنهائی ۱۵ امتیاز بدست آورد .

تیم بانوان‌تهران‌دراینوقت‌سرگردان بدون هدف و انفرادی عمل میکرد ولی در نیمه دوم باوجود اینکه‌بازهم قابل تحسین نبود تا حدودی آهنك گرفت وسرانجام ۳۴ـ۵۵ براصفهان در پایان وقت پیروز شد ، درقسمت مردان تیم صاحب نام خوزستان

بعد از پیروزی بر مازندران در حالی مقابل تهران قرار گرفت که میکوشید انتقام شکست ، دوره گذشته را از این تیم بگیرد،واگر بخاطر بیاوریم که دوره قبل در رضائیه تهران با پیروزی‌برخوزستان بعد از یکسال جام را از بازیکنان این تیم پس گرفت ، رویداد های این دیدار در سومین سال بیشتر تجلی میکند ، در نیمه اول این مسابقه نیز تهران با ناکامی‌روبرو شد و ۳۱ـ۳۶ در حالی که ۵امتیاز از حریف عقب بود تسلیم شد ، ولی وقت دوم بخصوص از دقیقه۱۳ ببعد یعنی زمانی اسد برومی یکی از دو چهره بزرگ خوزستانی با ۵ خطای شخصی ناچار به ترك میدان شدبرتری تهران اوج گرفت تا آنجا که در پایان وقت ۶۹ـ۹۱ بر خوزستان پیروز شد . این مسابقات ساعت ۹ شنبه به پایان رسید و رپورتاژ کامل آنراد فردا شب ، در صفحه ورزشی درج خواهیم کرد .

## برای شرکت قهرمانان «تانزانیا» در مکزیکو آبجو بطری ٤ ریال گران میشود !

*** دارالسلام «تانزانیا»**

بعلت نبودن بودجه برای فرستادن شش ورزشکار تانزانیائی به بازیهای المپیك مکزیکو ،امروز دردارالسلام پایتخت این کشور اعلام شد ، روز شنبه آینده ، از هر بطری آبجو که در این کشور فروخته شود پنج سنت«٤٠ ریال» بیشتر دریافت خواهد شد و پولهای حاصل از این کار صرف فرستادن ورزشکاران تانزانیائی‌به بازیهای مکزیکو خواهد بود . خرج سفر این ورزشکاران به مکزیکو ۱۰۰ هزار شلینك (۵۸۸۰ لیره استرلینك)خواهد بود که تابحال فقط یکدهم از این‌پول جمع شده است. پیشنهاد دریافت پول اضافه از هر بطری آبجو از جانب سهامداران بزرگترین کارخانه آبجو سازی در این کشور داده شده بود .


## آگهی استخدام

ژاندارمری کل کشور بمنظور تامین عوامل فنی کارگزی واحد های تابعه خود در خارج از مرکز پست های مهندسی پادگان جلدیان ـ پادگان سقز وبانه ـ پادگان کازرون احتیاج به‌تعدادی میکانیسین موتور برق(دیزل) متخصص تعمیر یخچال و کولر ـبنا وسیمانکار ـ میکانیك اتومبیل ـتراشکار ـمیکانیك برق اتومبیل ـ حلبی‌ساز و ۲نفر سرآشپز و دونفر ناخدای‌ورزیده برای گردان دریائی ژاندارمری ـنجار ـ موتورچی برقو سیم کش ـ نقاش ـ جوشکار دیب و پنجره ساز متخصص فرودیوترم ـ اسفالت کار دارد که‌براساس قانون کار استخدام مینماید داوطلبان میتوانند بژاندارمری کل میدان ۲۴ اسفند اول خیابان سی متری شعبه استخدام مراجعه نمایند . الف ۴۶۵۱

ژاندارمری کل کشور

آ ـ ۲۷۴۸۰ ۱ ـ ۳

## آگهی قبول دانش‌آموز بهیاری

آموزشگاه بهیاری رازی باشرایط زیر تعدادی‌داوطلب‌می‌پذیرد

۱ـحد اقل تحصیلات داشتن گواهی‌نامه‌رسمی سال سوم متوسطه

۲ـسن بین ۱۶ تا ۲۶

۳ـداشتن رضایت نامه ازاولیای دبیرستانی که در آن تحصیل کرده‌اند

۴ـداشتن موافقتنامه از اولیای خودبا تحصیل بهیاری

۵ـاز بین داوطلبان واجدشرایط عده مورد احتیاج‌از طریق مسابقه و مصاحبه انتخاب خواهند شد .

۶ـدانش آموزان در دوره تحصیل از مزایای زیر بهره‌مند میگردند :

الف ـ آموزشگاه شبانه روزی و دوره آن دو سال است

ب ـ وسیله ایاب و ذهاب

ث ـ ۱۲۰۰ ریال کمك‌هزینه نقدی

۷ـ داوطلبان می توانند از روز پانزدهم تیرماه تا آخر مرداد ماه ۴۷ برای ثبت نام باهمراه داشتن دو برگ رونوشت شناسنامه وچهار قطعه عکس ۴×۶ و تائید مدرك تحصیلی درساعت اداری به بیمارستان روانی رازی مراجعه نمایند .

۸ـ تاریخ امتحان ورودی روز دوم شهریور ماه ۴۷ ساعت ۸صبح خواهد بود . الف ۴۷۳۳

۱ـ۲ آ ـ ۲۷۷۴۸ بیمارستان روانی رازی

## آگهی استخدام متخصص در رشته های پزشکی

دانشکده پزشکی دانشگاه ملی ایران برای تامین کادر تعلیماتی دانشکده و بیمارستان های تابعه ، به عده‌ای متخصص در رشته های : فیزیولوژی ، آناتومی ، بافت شناسی و جنین شناسی ، آسیب شناسی ، فیزیك پزشکی ، میکرب شناسی ، انگل شناسی ، دارو شناسی ،درمان شناسی ، روان پزشکی و روان شناسی ، رادیو لوژی بالینی ، پزشکی قانونی و اخلاق پزشکی ، اداره امور بیمارستان‌ها ، جراحی عمومی ، بیماری های داخلی ، بیماری های زنان و زایمان ، گوش و حلق و بینی ، اطفال ، چشم پزشکی ،پوست، اعصاب و بیهوشی‌و متخصص آزمایشگاه ، داروساز و نیز به عده‌ای دستیار برای بخش های مذکور و دپارتمان های علوم پایه دانشکده پزشکی و تعدادی پرستار و بهیار واجد شرایط احتیاج دارد از داوطلبان خواهشمند است تقاضا های خود را بانضمام فتوکپی تمام مدارك تحصیلی خود که ارزش آن بوسیله شورای عالی فرهنك تائید شده‌باشد تا روز بیستم مرداد ماه جاری به اداره دبیرخانه دانشکده در «اوین» تسلیم و نیز در صورت لزوم برای کسب هرگونه اطلاعی به دانشکده مراجعه فرمایند .

از افرادی که قبلا تقاضا داده و فعلا بکاری اشتغال ندارند خواهشمند است دانشکده را ازنظر خود مطلع فرمایند .

آ ـ ۲۷۳۱۲ دانشکده پزشکی دانشگاه ملی ایران


### لندن (انگلستان)

سرمت بوسبی، مربی تیم فوتبال منچستر یونایتد قهرمان جام باشگاه های‌اروپا که برای دیدار تمرینات و موفقیت‌تیم‌دانشجویان‌بوینوس آیرس قهرمان باشگاه های آمریکای جنوبی به‌بوینوس‌آیریس‌رفته‌بود‌بلندن‌باز گشت وی در فرودگاه لندن به خبرنگاران گفت ، برای مسابقه قهرمانی جام بین قاره‌ای که بین تیم منچستر یونایتد و تیم دانشجویان بوینوس آیرس‌درماه‌سپتامبر انجام‌خواهدشد. کوچکترین نگرانی ندارم ، چون قدرت این تیم‌درحدیکی ازحریفان متوسط امسال منچستر یونایتد هم‌نمی‌باشد .


شما هرگز پلمنی سیبری را آزمایش کرده‌اید ؟

(نوعی پیراشکی)

شاید دلیلش زحمت تهیه‌کردن آنست ولی دیگر این دلیل هم وجود ندارد

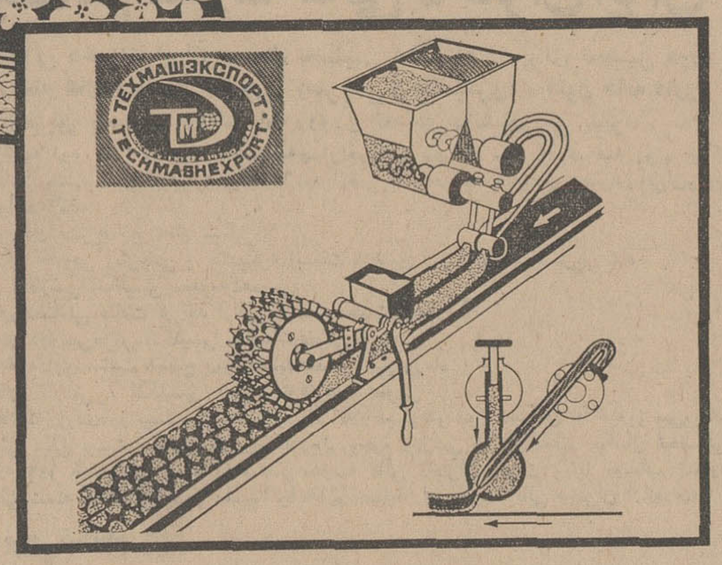


چون اتحاد شوروی

انواع ماشین‌های تمام‌اتوماتیك تهیه غذاها را ببازار آورده‌است

که حتی ژاپنیهای تیزهوش هم ازاین ماشین‌های اتوماتیك عجیب چیزها آموخته‌اند.

نگاهش‌کنید همچنین انواع وسائل خانگی جدید را مانند :

ماشین‌گوشت‌کوب مخلوط‌کن کمك‌سازی ماهی‌دودکنی استخوانشکنی خون‌جداکنی

اره برقی ماشین برش‌گوشت . به علاقمندان درسراسرجهان عرضه میدارد.

برای‌کسب اطلاعات بیشتردرمورد شرایط خرید وتحویل به نشانی زیر یا نماینده بازرگانی اتحاد جماهیرشوروی سوسیالیستی یامنار ـ تهران ـ تلفن ۳۰۲۸۶۵ مراجعه فرمائید

«Techmashexport» Moscow V-330, USSR Mosfilmovskaya 35 Telex: 244

## خبرهای روز

# جلسه کاخ سعدآباد

## برای بررسی و تشکیل لژیون خدمتگزاران بشر

**بعد از ظهر امروز درجلسه‌ای که باحضور آقای علم وزیر دربار شاهنشاهی در کاخ سعدآباد تشکیل خواهدشد نسبت به چگونگی تشکیل لژیون خدمتگزاران بشردر ایران تصمیماتی گرفته خواهد شد .**

دراین جلسه گروه های مختلف مردم که نسبت به تشکیل وشرکت دراین لژیون اظهار علاقه کرده‌اند شرکت خواهند کرد .

گزارش خبرنگار اطلاعات حاکی است که تصمیمات این جلسه طی گزارشی از شرفعرض ملوکانه خواهد گذشت .

ایجاد لژیون خدمتگزاران بشر را شاهنشاه آریامهر طی یك نطق تاریخی که باعکس العمل‌های مثبت جهانی روبرو گردید در دانشگاه هاروارد اعلام فرمودند .

## بازگشت معاون وزارت دربار

آقای شجاع‌الدین شفا معاون وزارت دربار شاهنشاهی و دبیر کل کانون جهانی ایران شناسان که جهت شرکت در مراسم گشایش کانون ایران شناسان آلمانی به آلمان سفر کرده بود امروز به تهران بازگشت .

## ۱۰ هزار شکایت

### به‌بازرسی شاهنشاهی رسیده است

خبرنگار ما گزارش میدهد :

دومین هیئت بازرسی شاهنشاهی به سرپرستی تیمسار سپهبد مبین‌ساعت ۱۲روز سه‌شنبه باهواپیمای ملی به استان آذربایجان شرقی خواهدرفت، مسیر هیئت وهمچنین اعضای‌آن و وظایف اعضای هیئت روز سه‌شنبه اعلام میشود .

سومین هیئت نیز تاپایان هفته جاری باستان کرمانشاه ، کردستان، لرستان و فرماندار یکل همدان خواهد رفت .

خبرنگار ما درگزارش خود میافزاید: بااینکه یکماه از آغاز کار بازرسی شاهنشاهی میگذرد بازهم میزان شکایتها نسبت به‌روزهای قبل‌تغییری نکرده وهرروزبین ۵۰۰تا۶۰۰شکایت بیازرسی شاهنشاهی‌میرسد وتاکنون متجاوز از ده‌هزار شکایت به‌بازرسی شاهنشاهی رسیده است .

شکایتها از طریق دبیرخانه بررسی میشود و سپس بین هیئت های‌مسئول تقسیم میگردد دنبال کردن شکایت وسیله‌هیئت های مسئول تاپایان کار ادامه می‌یابد .

بیشتر شکایت‌هائی که به‌دبیرخانه بازرسی شاهنشاهی رسیده است از شهرستان‌ها وشکایت‌هائی است که مردم از دستگاه‌ها و سازمان های دولتی داشته‌اند .

## وزیر خارجه کویت در تهران

دیروز بعداز نیمه شب آقای شیخ صباح احمد جابر الصباح وزیر خارجه کویت دز سر راه خود بکویت از بیروت‌وارد تهران گردید و عصر امروز با هواپیمای کویتی عازم کویت خواهد شد. مسافرت وزیر خارجه کویت‌غیر رسمی و بطور خصوصی صورت گرفته است

## ملاقات کارشناسان مجارستانی باوزیر کشاورزی

صبح امروز هیئت متخصصین کشاورزی مجارستان مرکب ازهیئت کارشناس که طبق طرح‌مخصوصی برای توسعه کشت «شاه مزرعه» ناحیه دشت گرگان بایران آمده‌اند در وزارت کشاورزی با آقای‌زاهدی وزیر کشاورزی ملاقات کردند در این جلسه هیئت کارشناسان وزارت کشاورزی تعیین شد و برنامه کار کارشناسان تعیین گردید .

## کاندیدای حزب مردم برای نمایندگی تربت‌حیدریه

دیشب کمیته مرکزی حزب‌مردم آقای ابراهیم مدرسی عضو کمیته مرکزی حزب را به عنوان کاندیدای حزب‌مردم‌برای‌نمایندگی مجلس شورایملی از شهرستان تربت حیدریه اعلام کرد .

آقای مدرسی از نویسندگان مطبوعات است و عضویت هیئت مدیره بانك رهنی را به عهده دارد .

## اسفالت راه قوچان ـ مشهد شروع شد

وزارت راه اعلام کرد که اسفالت شاهراه قوچان‌ـ‌مشهد بطول یکصد و سی ویك کیلو متر شروع شد. طبق برنامه اسفالت سراسر این جاده تا آبان ماه سال جاری‌پایان خواهد یافت. راه قوچان ـ مشهد جزء شاهراه شماره یك آسیائی است و تهران را به مرز افغانستان و اروپا و خاور دور متصل میسازد. وزارت راه اعلام کرد که ساختمان چهار قطعه دیگر این‌راه بین‌مشهد افغانستان در دست ساختمان می باشد .

### در حوادث مختلف شهرستانها :

# ۱۳ نفر کشته شدند

**در بیست و چهار ساعت گذشته طی‌ده حادثه ، سیزده نفر جان‌خود را از دست دادندو**

**پدرو پسری غرقشدند**

شاه قلی داوری کارمندشهرداری گنبد کاوس باتفاق خانواده‌اش‌به خواجه نفس آمده بود و دیروز باتفاق دو پسر ۱۶ و۹ساله‌اش برای آب تنی‌بدریا رفت،پسرانش بعلت بی احتیاطی دستخوش امواج شدند . شاه قلی برای نجات دو فرزندش شروع به فعالیت کرد لیکن نه تنها پسرانش را نجات نداد بلکه خودش هم غرق شد.

در این فاصله یکی از ساکنین محل که‌ازنزدیکی آنها عبورمی کردبه آب پرید و پسر کوچکتر رابساحل کشانید ، و بدنبال پسر بزرگتر رفت‌لیکن قبل‌ازآنکه‌ورا بساحل برساند پسر بزرگتر درگذشت

**دو کشته و ۲۸ مجروح**

**شب گذشته اتوبوس شماره ۷۸۷۹مشهد ۷۸ براندگی جواد رحمانی هنگامی که با ۳۷ نفر سرنشین از تهران عازم مشهدبود در بیست کیلو متری‌سمنان بعلت سرعت زیاد و خرابی راه واژگون گردید . در این حادثه دونفر از سرنشینان اتوبوس‌باسامی خانمتاج فقیهی ۵۵ ساله‌اهل کاشان و عباس نژاد پسر بچه‌ای ۷ساله کشته شدند و ۲۷ نفر از مسافرین بسختی مجروح گردیدند**

**قربانیان موتوسیکلت**

صبح دیروز موتوسیکلت‌سواری برانندگی برخنده و پسرشینی‌دو نفر دیگر هنگامی که ازبندرعباس بطرف میناب میرفت در بین راه براثر سرعت زیاد بادو نفر عابربه اسامی زینب‌ملاغلام ۲۵ ساله و کامیاب محمد بیکی از ساکنین قریه پاکلاتان بندر عباس بشدت تصادف کرد دراین واقعه هر دو عابر کشته شدند و سرنشینان موتوسیکلت‌بسختی‌زخمی گردیدند

بعداز ظهر دیروز اتومبیل وانت شماره ۱۶۰۵ خرمشهر برانندگی شعبانعلی مرشد سلوك در ۲۸ کیلو متری اراك روبروی هتل لاله‌صحرا پسر بچه ۷ساله‌ای را زیر گرفت و کشت .

**درکرمانشاه**

روز گذشته چوپانی بنام‌سهراب فرزند لطف‌اله ساکن سراب‌خشکه واقع‌در ۵کیلو متری‌کرمانشاه که برای چرانیدن گاوهای خود به صحرا رفته بود دینامیت منفجر نشده‌ای را پیدا کرد و آنرابزمین زد و دینامیت منفجر شد ولطف‌اله و نه راس گاوهای وی رامتلاشی کرد .

همچنین تازه عروس ۱۹ ساله‌ای بنام مروارید امینی باخوردن سم پاراتیون خودکشی کرد

**در قصر شیرین**

دیروز اتومبیل سواری شماره ۲۵۹۸ کرمانشاه۷۰ براندگی‌حسن چنجه و بسرنشینی ٤نفر که از قصر شیرین عازم کرمانشاه بوددر پل ماهی بر اثر سرعت زیاد بادختر بچه‌ای بنام بدریه محبی‌تصادف کرد واورا کشت

همچنین شب گذشته کامیونی در دهکده «غزال خانم» واقع درشصت کیلومتری قصر شیرین عابر ناشناسی را زیر گرفت و باعث مرگ وی گردید .

**تصادف در راه تبریز**

صبح امروز کامیون شماره ٤٧٦١ برانندگی شخصی بنام «عیسی» که‌از تبریز به اهر میرفت با لندرور شماره ۲۲۶۳ تصادف کرد در این حادثه هر دو اتومبیل واژگون شدند و یکی از سرنشینان لندرور بنام قربان‌جان‌ـ قورلو کشته و دو نفر دیگر مجروح شدند .

**یك کشته**

روز گذشته جوان ۱۸ ساله‌ای بنام جواد کامرانی فرزند حسین ساکن جمشیدآباد آبادان در منزل مسکونی‌اش خودرا بدار آویخت و درگذشت .

# نخست‌وزیر به‌مسئولان دستگاهها اخطار کرد

**بامداد امروز نخست‌وزیربه جنوب تهران رفت و در اولین جلسه آبادی گودها که‌در ساختمان سازمان آبادی گودها واقع در میدان شوش تشکیل شده بود شرکت کرد .**

در این جلسه وزیر کشور ، قائم‌ـ مقام شهردار مدیران‌عامل سازمانهای آب و برق ، تلفن ، روسای پلیس‌و ژاندارمری ، مدیران کل فرهنك ، اصناف ، اداره طرح و بررسی های شهرداری و بازرسی نخست وزیری شرکت داشتند .

در آغاز آقای عبدالرضا انصاری وزیر کشور حدود منطقه اقدامات سازمان عمران جنوب تهران را روی نقشه برای نخست وزیر تشریح‌کرد وگفت اقدامات سازمان در منطقه «قلعه» و گودها در یك زمان شروع میشود . آقای انصاری سپس محلات مختلف جنوب شهر ، قلعه و گودهارا آنطور که هستند برای نخست‌وزیرو حاضران تشریح کرد .

وزیر کشور درباره اقداماتی که طی دوهفته گذشته در این محلات صورت گرفته بیان داشت و گفت‌هم‌ـ اکنون همه سازمانهای دولتی آماده هستند تا طرح های تنظیم شده را در این منطقه پیاده نمایند .

*** قلم دست من است !**

**در این موقع نخست‌وزیر شروع به صحبت کرد و گفت هریك از واحد های دولتی‌که‌نمایندگان‌آنها هم‌اکنون در این سازمان شرکت دارند بودجه خاصی باید برای‌عمران‌گودها تصویب و در اختیار سازمان‌آبادی گودهاقرار دهند . من تردید ندارم که بودجه موجود است و اگر سازمانی اینکار را نکند ، قلم دست خودمن است، من رئیس دولت هستم ، دفتر بودجه را باز میکنم وخودم تعیین میکنم که هر سازمانی چقدر باید برای عمران گودها بودجه تعیین کند .**

من نمیگویم در گودها ساختمان های گران قیمت بسازید ، شهر و جامعه مارو به جلو میرود و شمابرای گود نشین ها خانه های ارزان قیمت بسازید ، چند سالی دیگر فرزندان گودنشین ها خودشان همین ساختمان هارا تخریب و بجای آن بناهای نوتر خواهند ساخت .

**● توجه شهبانو**

نخست‌وزیر اضافه کرد . اهمیت این برنامه در آنست که طرح آنرا شهبانوی گرامی ایران ریخته‌اند و فوق‌العاده بآن توجه دارند و از من رئیس دولت هرهفته گزارش‌اقدامات انجام شده را میخواهند .

طرز فکر شاهنشاه آریامهر و شهبانوی گرامی ایران اینست که‌مردم گودها ازنظر روحیات و عقاید وافکار هیچ تفاوتی با ساکنان محلات دیگر تهران ندارند و این برنامه که‌مبتنی بر رفاه اجتماعی مردم گودها است باید اجرا گردد .

**● سرعت عمل**

دراین مورد مسئله مهم ، سرعت عمل وانجام سریع اقدامات سازمانها است . در گودها نمیخواهیم مهندس مشاور طرح بدهد ویا مانند خیابان پهلوی نباید کار بدون برنامه انجام دهیم . بایدهرچه‌زودتر درگودهاشبکه آب و برق و تلفن ایجاد کنیم ووزارت بهداری باید بسرعت در این اراضی اقدامات بهداشتی بعمل آورد .

**● از هفته اینده**

آقای هویدافت : همه شماهابابد بدانید که انجام این وظایف موجب خواهد شد که هریك از شما بقدر کفایت‌مورد عنایت ومرحمت شاهنشاه آریامهر و شهبانوی ایران قرار بگیرید و من اطمینان دارم که‌هریك از شما آقایان در اجرای اوامر شهبانوی ایران تاسرحد امکان اقدام خواهید کرد .

**پس از بیانات نخست وزیر، وزیر کشور صحبت کرد و گفت دستورات آقای‌نخست‌وزیر از طرف همه واحد های دولتی وشهری درگودها اجرا خواهد شدوسعی میشودکه باحداکثر سرعت اقداماتی که مورد نظر دولت است در منطقه گودها اجرا شود . وضع کار درگودها طوری است که تا هفته آینده عملیات اسفالت در این مناطق شروع خواهد شد وسایر اقدامات نیزهمانطورکه موردنظراست بتدریج در گودها شروع خواهد شد.**

**آقای مهندس قویمی رئیس اداره طرح و بررسی‌های‌شهرداری اقدامات سازمان آبادی گودها را برای نخست وزیر تشریح کرد و گفت بموجب‌طرح موجود در گودها ، پیاده روسازی ، اسفالت ، مهارآبها ، جمع‌آوری زباله، مرکز رفاه ، تلفن عمومی مرکز آتش‌ـ نشانی ، باغ‌کودك، فاضل‌آب‌منطقه‌ای دبستان ، رختشویخانه ، توالت ،حمام عمومی ، ورزشگاه ساخته خواهدشد.**

**مدیر عامل شرکت تلفن به‌نخست‌ـ وزیر گفت در گودها از طرف شرکت تلفن دوازده شماره تلفن عمومی نصب شده‌ونقشه‌های‌مورد احتیاج‌شهرداری نیز در دسترس مهندسان قرار داده شده است .**

مدیر عامل شرکت برق گفت تا اول ماه مهر کلیه تیرهای چوبی‌برق را در گودها جمع‌آوری و بجای آنهاتیر های فلزی نصب میکنیم وی گفت در گودها برق وجود دارد و مردم ازآن استفاده میکنند .

**نخست‌وزیر خطاب به مدیر عامل برق اظهار داشت که ترتیبی بدهید برق گودها خاموش نشود و مدیرعامل برق جواب‌داد که‌برق بدون خاموشی نمیشود .**

مدیر کل آب گزارش داد که تابحال شش شیر فشار آب در اطراف گودها نصب شده است و افزود که راجع‌به دادن انشعاب منع مقرراتی داریم.

**آقای نخست‌وزیر بوی گفت : من دستور میدهم همه مقررات موجود که دادن آب را به گود منع میکنند باتصویب نامه بی‌اثر کنند وسازمان آب باید هرچه زودتر آب گودها را تامین نماید . مدیر کل آب‌وعده‌کرد که تا روز پنجشنبه طرح سازمان آب را در این مورد به سازمان آبادی گودها ارائه دهد .**

**تسهیلات تازه**

نخست‌وزیر در این موقع پرسید که‌دراین منطقه‌چندانجمن محلی‌وجود دارد . قائم‌مقام شهردار باین سئوال پاسخ داد و تعداد انجمن هارا اعلام نمود و آنگاه نخست‌وزیر افزود که‌از این انجمن ها کمك بگیرید و با یاری آنها مردم را وادارکنیدکه باتسهیلات قابل توجهی که دروآگذاری انشعاب بمردم محلات‌جنوب‌داده‌میشود بیایند وانشعاب بگیرند

نخست‌وزیر به قائم مقام شهردار دستور داد ظرف‌یك هفته جلسه‌انجمن های محلی رادر سازمان آبادی گودها تشکیل داده و بانظرآنها در این‌زمینه اقدام کند .

نخست‌وزیر گفت : بمردم اطمینان کنید مردم محلات جنوبی تهران آدم های خوب و فعالی هستند . کارلوله‌ـ کشی را به آنها واگذار کنید وبشگه های زباله را نیز بدست خود مردم بسپارید و مطمئن باشید که کار ها روبراه میشود .

نخست‌وزیر دستور داد که اطراف اراضی غیر مسکونی گودها بانصب پرچم سرخ مشخص گردد تا افراد دیگری نتوانند ضمن استفاده از فرصت دراین‌اراضی‌خانه سازی کنند

## ● تحصیل بچه ها

مدیر کل آموزش و پرورش‌تهران گزارش داد که امسال در محله گودها برای شش هزار نفر نوآموز جا پیش‌بینی کرده‌ایم ولی اشکال کار اینست که در گودها خانه مناسب برای دبستان وجود ندارد . مدیر کل‌آموزش‌و پرورش گفت: برای نوآموزان مناطق گود ها تحصیل نصف‌روزرا تامین کرده‌ایم

## ● گردش نخست‌وزیر

در این‌موقع نخست‌وزیر ازسازمان آبادی جنوب تهران خارج شد و در میدان شوش به گردش پرداخت .

نخست‌وزیر ابتدا وارد مغازه آقای سید حسین شاکری خواربار فروش شد و پس از احوالپرسی از اوپرسید که کار وبار چطور است ؟ دکاندار ضمن تشکراز محبت رئیس دولت‌گفت دکان را تازه باز کرده‌ام و کار دارد کم‌کم خوب میشود .

سپس نخست‌وزیر به یك دکان خرازی فروشی واردشدو با اوصحبت کرد و از وضع کارش پرسید .

نخست‌وزیر ضمن عبور از پیاده‌رو چشمش به یك کارگر دخانیات افتاد که‌در آنجا ایستاده بود . آقای هویدا از این کارگر سئوال کرد در اینجا چه میکنی کارگر جواب داد که بیمار هستم وبرای معاینه به‌درمانگاه بیمه میروم .

*** مرد بی‌غم !**

**در نیش میدان‌شوش‌شخص دیگری ایستاده بود و نخست وزیر روبوی کرد و گفت تو چکاره هستی ؟ وی جوابداد بنا هستم ولی امروز بیکارم نخست‌وزیر پرسید درهفته چند روز کار میکنی ، جواب داد پنج روز .**

**نخست‌وزیر دوباره پرسید چقدر مزد میگیری وی پاسخ داد روزی‌سی تومان . نخست وزیر پرسید زن و بچه داری . کارگر جواب داد ندارم. در این موقع رئیس دولت خوشحال شد و خندید ودستی به پشت کارگر زد و گفت برو که راحتی و غم‌نداری و خدارا شکر کن که غم زن وبچه نداری !**

پس از این برخوردها درست در لحظه‌ای که مردم‌از آمدن نخست‌وزیر مطلع شده و میدان‌شوش روبه‌شلوغی میرفت ماموران اتومبیل نخست‌وزیر را آماده کردند و آقای هویدا ازآنجا رفت .

# مملکت بیش‌از همه‌به افرادفنی احتیاج دارد

ناصر موقفیان
معاون فنی‌وزارت آموزش‌و پرورش

ساعت یازده امروز شاهنشاه آریامهر آقای هادی هدایتی وزیر آموزش و پرورش را در کاخ‌نوشهر بحضور پذیرفتند وزیر آموزش و پرورش در این شرفیابی آقای‌ناصر موفقیان را بعنوان معاون فنی و حرفه‌ای وزارت آموزش و پرورش به پیشگاه شاهنشاه معرفی نمود.

**فرمایشات شاهنشاه**

شاهنشاه در شرفیابی وزیرآموزش و پرورش فرمودند . کشور ما در حال حاضر بسرعت در حال‌صنعتی شدن است‌وباتوسعه صنایع‌وصنعتی شدن کشاورزی احتیاج کشوربه‌کادر فنی متوسط روز بروز بیشترمیشود البته در این شرایط انتظار ما از تعلیمات فنی و حرفه‌ای خیلی‌بیشتر از کاری است که فعلا انجام‌می‌ـ گیرد شاهنشاه سپس فرمودند هدف ما اینست که ایران بمرحله‌ای از پیشرفت صنعتی برسد که مساله اشتغال کامل همه افراد ملت اعم از زن و مرد تامین شود .

بنابراین برای رسیدن به این هدف باید از هم‌اکنون با بهبود کمی‌و کیفی تعلیمات فنی وحرفه‌ای موجبات تعلیم فنی افراد رامتناسب با احتیاجات کشور فراهم کرد . در شرایط حاضر توسعه آموزش فنی و حرفه‌ای و تقویت کادر فنی حدوسط برای ما از تعلیمات عالیه هم ضروری تر است .

هرم تعلیمات ما از نظر کادرفنی تقریبا برعکس نسبتی است که منطقا باید باشد افراد متخصص‌که در سطح تکنیسین باید صنایع‌حال و آینده کشور را اداره کنند درحقیقت ستون‌فقرات صنایع کشور را تشکیل میدهند .

شاهنشاه اضافه فرمودند :

در حال حاضر تعداد این افراد نسبت به‌کادرتحصیل کرده‌تعلیمات عالیه بمراتب کمتر از آن چیزی است که منطقا باید باشد کادر تعلیم دیده عالی هم در صورتی می تواند کاملامفید واقع‌شود که‌کادر فنی حدوسط‌بتعداد متناسب وکافی در کشور وجود داشته باشد .

این مسئله مخصوصا دراین‌موقع که موضوع تحول در آموزش و پرورش مطرح است اهمیت خاص دارد بایداز هم‌اکنون کارشناسان لازم برای اجرای برنامه های جدید آموزشی ودوره راهنمائی تحصیلی که مشخص کننده واستعداد های افراد درتحصیلات بعدی آنان است تربیت نمائیم .

شاهنشاه سپس اضافه فرمودند: باید بابکار بردن روشهای جدید تحرك تازه‌ای در تعلیمات فنی و حرفه‌ای بوجود آوریم و برای این منظور بایداز افرادجوان ومتخصص که‌بکار خوددرتعلیمات‌فنی وحرفه‌ای عشق میورزندداستفاده کنیم ووسائل بهره‌برداری ازخدمات آنان رابرای اجرای برنامه هائیکه در پیش‌داریم فراهم نمائیم .

## بارندگی شدید در شمال

دیروز باران شدیدی بمدت پنج ساعت در بابل بارید ، وسیلاب را درخیابانها و کوچه های این شهر جاری نمود ، بهمین علت عبور و مرور مردم‌در اکثر معابر عمومی برای مدتی مشکل گردید .

هوای گرگان‌ازساعت ۱۱دیشب بشدت منقلب شد و بدنبال آن رگبار سیل آسائی شروع بریزش کرد که تاساعت ۸صبح امروزادامه داشت .

## صعود به قله دماوند

عصر روز جمعه گذشته سه‌نفر از امدادگران کوهستانی جمعیت جوانان شیروخورشید سرخ مرکز آقایان : مهدی صدیقیان ، فریدون افخمی و علی نوری بقله رفیع‌دماوند صعود کردند و پرچم شیروخورشید سرخ ایران را برفرازقله‌برافراشتند این برنامه ازجمله برنامه‌هائی‌است که هر دو هفته یکبار زیرنظراداره امدادجمعیت جوانان‌شیر وخورشید سرخ در قله دماوند و سایر قلل انجام میشود .

# سازمان زمین‌شناسی مأمور تهیه‌نقشه

آقای علینقی عالیخانی وزیر اقتصاد در جلسه افتتاحیه هفتمین اجلاسیه زمین شناسی اکافه نطقی ایراد کرد

بقیه ازصفحه آخر

وسمپوزیوم ها وسمینار های‌مختلف اتخاذ تصمیم بعمل آمد که اهم آنها عبارتند از :

۱- تشکیل چهارمین سمپوزیوم نفت و گاز در استرالیا در نیمه‌اول اکتبر ۱۹۶۹ که در آن راجع به مسائل مربوط به توسعه منابع‌نفت و گاز و تکنیك های جدید در اکتشاف و استخراج و همچنین استحصالات مختلف ازآنها ازجمله مواد غذائی و کود های شیمیائی و غیره مذاکره خواهد شد .

۲- برگزاری یك بازدیدمطالعاتی درمورد تکنیك های جدید حفاری‌و اکتشاف و ارزیابی معادن درکشور شوروی در طی ماه های اوت و سپتامبر ۱۹۶۹ میلادی .

۳- تشکیل یك سمینار جهت بررسی قوانین معادن‌در ممالك‌عضو وتبادل‌نظر درباره پیشنهادات‌وتوصیه هائی که اجرای آنها متضمن‌تشویق بخش خصوصی و جلب سرمایه ها دراکتشاف و استخراج معادن‌باشد.

٤- تشکیل یك‌مرکز فارآموزی درباره مسائل ژئوشیمی برای اکتشاف معادن .

۵- تشکیل یك مرکز مطالعاتی برای بررسی مسائل مربوط به فرسایش در مناطق حاره .

# رؤسای دانشگاهها بعداز کنفرانس رامسر تعیین میشوند

**پس‌فردا سیاست و اصول آموزشی و طرحهای اموزش عالی مربوط بدانشگاه های کشور در پیشگاه شاهنشاه آریامهر مورد بررسی قرار خواهد گرفت .**

گزارش خبرنگار ما حاکی‌است که نخست‌وزیر ظهر فردا به‌شمال خواهدرفت پس از آنکه جلسات مربوط به دانشگاه پایان یافت ، جلسه شورای عالی اقتصاد در پیشگاه شاهنشاه تشکیل خواهد شدودراین جلسه عده‌ای از وزرا و مقامات اقتصادی کشورشرکت خواهند داشت‌و مهم‌ترین مسئله موردبحث‌موضوع تعاون است . بهمین‌جهت آقای‌نخست وزیر تا جمعه در شمال خواهدبود و احتمالا صبح شنبه باهواپیمابه‌تهران بازمی گردد.

## ● اعتبار دانشگاه ها

گزارش خبرنگار مادر مورد شرکت‌نمایندگان سازمان برنامه حاکی‌است که هیئت اعزامی‌سازمان برنامه‌بریاست آقای حسین کاظم زاده معاون نخست‌وزیر ورئیس‌دفتر مرکزی بودجه دراین‌جلسه شرکت خواهد کرد ترکیب هیئت نشان میدهد که علاوه بر صاحب‌نظران امورآموزشی و کارشناسان مالی نیز در آن شرکت دارند .اعتبارات دانشگاه ها وموسسات تحقیقی دانشگاه ها در برنامه چهارم به مقدار قابل‌توجهی تامین گردیده است. بهمین جهت‌دراجلاسیه‌رامسر مسئله کمبود اعتبار مطرح نیست اما اعتبار طرحهائی که‌موردتصویب قرار می گیرد بلافاصله از جمع اعتبار تامین خواهد شد.

**دراین جلسات باحتمال قوی اعتبارات هر یك از دانشگاه های کشور ، مسئله افزایش دانشجو و بودجه‌سرانه دانشجویان نیز مورد مطالعه قرار می گیرد و بامعیار های جهانی مقایسه میشود.**

## استعفا

بنابگزارش خبرنگارما درتبریز: آقایان ایرج اوصیاء رئیس امور دانشجویان دانشگاه تبریز و ثریا پورثریا سرپرست تاسیسات فنی دانشگاه و معاون دانشکده فنی‌این دانشگاه از سمت های خود استعفا کرده و دانشگاه را ترك گفتند .

## ✻ عزیمت به اهواز

امروز آقای دکتر مهرا رئیس دانشگاه جندی‌شاپور اهواز جهت رسیدگی بکار های جاری دانشگاه به آن شهرستان عزیمت نمود .

آقای‌دکتر مهرابخبرنگار ما گفت: کار هائی ازنظر نصب دستگاه های الکترونیکی درمرکز جدیدآموزش دارم و امروز برای رسیدگی‌به‌آنها مجبورم باهواز بروم‌تا تکلیف‌استعفا در هیئت امناء تعیین شود .

## سازمان کارگران کرج افتتاح شد

**ظهر امروز سازمان کارگران ایران شعبه شهرستان کرج‌همچنین ساختمان شعبه بیمه‌های اجتماعی کارگران این شهرستان گشایش یافت .**

**در مراسم افتتاح این دو شعبه آقای خسروانی وزیر کار و جمعی از مقامات مسئول حزب‌ایران‌نوین شرکت داشتند .**

# مارشال روکوسوفسکی درگذشت

مارشال‌روکوسوفسکی

مسکو ـ یونایتد پرس ـ مارشال کنستانتین روکوسوفسکی قهرمان شوروی در جنك بین‌المللی دوم پس از یك بیماری طولانی دیروز در مسکو درگذشت .

خبرگزاری تاس گزارش داد که مرك مارشال روکوسوفسکی نخستین بار در بیانیه‌ای که‌ازطرف کمیته مرکزی حزب کمونیست شوروی و شورای وزیران این کشور انتشار یافت باطلاع مردم شوروی رسید . این بیانیه را لئونید برژنف دبیر کل حزب کمونیست الکسی کاسیگین‌نخست وزیر و نیکولای پادگورنی صدر هیئت رئیسه اتحاد جماهیرشوروی امضاء کرده بودند .در بیانیه مزبور به علت مرك مارشال‌شوروی اشاره‌ای نشده و فقط گفته شده که وی پس از یك بیماری طولانی بدرود زندگی گفته است .

روکوسوفسکی بهنگام مرك ۷۱ سال داشت . دربار لقب قهرمانی گرفته بود .

مارشال روکوسوفسکی درورشو چشم بدنیا گشود و پس از پایان تحصیلات خود در آکادمی نظامی از سال ۱۹۱۹ بعضویت حزب کمونیست درآمد و از آن سال‌در ارتش شوروی مشغول خدمت شد.

او در زمان‌جنك دوم جهانی فرماندهی جبهه «بریاتسك» را بعهده داشت و هم او بود که ۲۲ لشکر آلمان را نابود و مارشال‌فن پاولوس فرمانده نیرو های آلمانی را اسیر کرد .

وی در سال ۱۹٤٤ بدرجه مارشالی ارتقاء یافت .

درد دل یك زن «ازجان گذشته»!

# فقط برای زن پاکدامن سعادت وجود دارد

یك زن ۳۳ساله که چند روز قبل قصدانتحار کرده‌بود امروز در باره علت اقدام خودبه‌خبرنگار ما گفت:

۱۴ سال قبل به‌یك جشن‌عروسی دعوت شدم.چون‌شوهرم درمسافرت بود ، به تنهائی به‌این میهمانی رفتم‌و در آنجا به اصرار عروس که از دوستان دبیرستانیم بود آواز خواندم ورقصیدم .هنرنمائی من‌سبب شد که‌موردتوجه یکی‌ازمطربان‌جشن قرار گرفتم و او از روز بعد ، در گوش من آنقدر از مزایای« هنر» خواند که فریب او را خوردم‌و بدون اطلاع شوهرم نزد او به فرا گرفتن «هنر » پرداختم و گاهی هم بعنوا ن‌تمرین بادسته این‌مطرب به جشن‌های عروسی میرفتم .

در یکی از این جشن‌ها یکی از دوستان شوهرم مرا دیدوجریان رابه اوخبر داد، بطوری که شوهرم به‌تهران آمد و چون در آنموقع من هنوز عقلی نداشتم که بد را از خوب تشخیص بدهم بدون دور ـ اندیشی وپیش‌بینی‌عواقب کار ، با شوهرم به خشونت‌رفتار کردم.او از من دلسردشد وطلاقم دادو من به‌جمع مطربان پیوستم.

دریکی از جشن ها مورد توجه مرد ثروتمندی قرار گرفتم و زن اوشدم ،اما این مردپس از چند ماه به بهانه‌اینکه بستگانش تحمل نمی‌کنند که بایك «زن مطرب» زندگی نماید مرا طلاق داد.

از ان پس دیگر شغل معینی نداشتم گاهی در کافه گاهی در کاباره کار می کردم و زمانی در تهران و زمانی در شهری دیگر بودم ، باوجود این ، تاسال گذشته «بدبختی » خود را احساس نمی کردم.

سال گذشته با اتومبیلی تصادف کردم‌و۱۰ روزدربیمارستانی بستری شدم‌وهمین‌امر بمن امکان داد که بتوانم «فکر» کنم وبخود ایم .

وقتی زندگانی خود را از اول تاآن تاریخ‌بررسی کردم‌به لذت و اهمیت زندگی خانوادگی پی‌بردم و در صددبرآمدم به‌شهری دور دست و در جائی که کسی مرا نشناسدبروم و در آنجا شوهر کنم.

من‌این کار را کردم چند ماهی در خانه شوهرم که‌واقعا مرد سر براه ومهربانی بود زندگی کردم و در آنجا به یك اصل‌دیگر پی‌بردم وآن‌این‌بود که پاکدامنی ونجابت زن‌یکی از عوامل عمده سازش او باشوهرش میباشدوضامن‌بقاءزندگی خانوادگی‌است.

من گذشته خوبی‌نداشتم ،بهمین جهت مانند تریاکیهائی که ترك اعتیاد کرده‌اند ،ولی همچنان هوش و حواسشان متوجه‌افیون است‌منهم نمی‌توانستم گذشته‌ام راکه ازنظر من زشت ،امالذت‌بخش‌بودفراموش کنم، لذا بدون اینکه‌بخواهم ، باشوهرم سرناسازگاری گذاردم و از هم‌جداشدیم من به‌تهران آمدم وباچند زن مثل‌خودم درباره«اصلی» که کشف کرده‌بودم صحبت کردم دیدم همه انهانیز به همین درد دچار هستند . وقتی احساس کردم که دیگر روی سعادت نخواهم دید و از حلاوت‌زندگی زناشوئی بر خوردار نخواهم شد قصدخود ـ کشی کردم ، ولی‌نجاتم‌دادندوا کنون می‌گویم تابنویسید که‌پاکدامنی ونجابت زن برای خود « او» مفید است،زنی که‌فریب خوردو آلوده شد دیگر مشکل است‌بتواندسعادت خود را باز یابد وبه‌جلد اول خود باز گردد.

این رقاصه ۳۳ ساله گفت :

آرزو دارم که زنها بدانند فقط برای پاکدامنها سعادت وجوددارد، این حرف از دل من بیرون می‌آیدو امیدوارم بردل آنها بنشیند . این زن اضافه کرد که‌بعقیده اوپاکدامنی چون «جان» است که وقتی از کالبد بیرون رفت دیگر بازنمی‌گردد.

## افسر قلابی

حسین خداوندی ۲۸ ساله که دیروز هوس کرد لباس افسری‌بر تن کند، چون با دست چپ سلام نظامی داددرخیابان‌پارك‌شهر دستگیر شد.

اوگفت که‌بعلت علاقه به‌لباس افسری چنین لباسی برتن کرده‌بود. حسین خداوندی بالباس افسری کلاه درجه‌داری برسر گذارده‌بودو این امر به‌دستگیر شدن او کمك نمود.

## انگیزه قتل

نبی‌حکاتی متهم به قتل علی میرزاحکاتی که پس از ۲۰ روز فرار دستگیر شد به‌دایره‌تجسس ژاندارمری مرکز تسلیم گردیدتا انگیزه واقعی قتل ضمن بازجوئی‌ازاو کشف شود . این واقعه در یکی از باغهای شهریار رخ‌داد و نبی «علی میرزا » را درحال خواب بقتل رسانید .

## این حادثه

# ۴ کشته و ۵ مجروح داشت

دیروز در یك حادثه رانندگی در خیابان گلشهر کرج ( جنوب دانشکده کشاورزی )٤ نفر کشته شدند و۵نفر مجروح گردیدند

این حادثه ساعت یك وسی‌دقیقه بعدازظهر دیروز بر اثر برخورد اتومبیل سواری شماره ٤۹۹۲ط ۳۰ باکامیون نفت‌کش شماره ۱۹۵٤ ط٤۰ روی داد.مقتولین این حادثه میرنظام الدین یوسف پور ۳۰ساله وپسرش کامبیز و همچنین احمد منوچهری راننده اتومبیل سواری هستند . مادر میرنظام نیز دراین حادثه‌درگذشت‌مجروحین‌نیزعبارتند از زهرا ، محمود وحاجی‌طوافچیان وکیوان پسردیگر میرنظام الدین ویك نفردیگر.

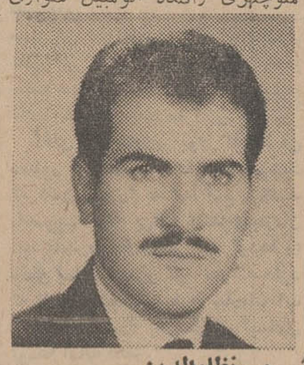

میر نظام‌الدین

اتومبیل‌سواری که از گیلان رهسپار تهران بود هنگامی که در خیابان گلشهر بسمت‌اتوبان‌میراند در یك چهارراه باکامیون نفت‌کش شماره ۱۹۵٤ که از خیابان فرعی می‌امد روبروشد.

برخورد دووسیله نقلیه شدید بود،بطوری که دو وسیله دور خود چرخیدندو در دوسمت‌خیابان‌ودریك جهت قرارگرفتندونیمی از مسافران اتومبیل سواری به خارج پرتاب شدندوچهار نفر از آنها درگذشتند خبرنگار ما نوشته که کاسه سر کامبیز بعلت برخورد با درختی به دونیم شد.

راننده کامیون پس از تصادف فرار کرد و پنج مجروح حادثه به بیمارستان منتقل شدند . . کارشناس تصادفات راننده کامیون را در وقوع‌این حادثه‌مقصرتشخیص داده است .

راننده فراری کامیون‌نفتکش

خبرنگار مانوشته‌است میرنظام‌ـ الدین که در فروشگاهی درخیابان مخصوص تهران کارمیکرد۱۰روز قبل با مادر وزن وفرزندان خودبه شمال رفت و در آنجاهنگام‌بازگشت باراننده‌این اتومبیل که نسبتی با هم‌داشتند ملاقات کرد و بهمراه آنها با خانواده خود رهسپارتهران گردید که دچار این حادثه شد .

## غزال مزاحم

این آهوی گرانقیمت باعث شدکه صاحبش به اتهام «شکار غیر مجاز» تحت تعقیب قرار گیرد و بکلانتری جلب شود .

صاحب این غزال گفت که آنرا در خوزستان از یك عرب خریداری کرد تابعنوان بهترین تحفه به یکی از دوستانش در تهران تقدیم کند وبه همین منظور رنج سفر بر خودهموار کرد و به تهران آمد ، اما غزال‌آدرس خانه دوستش را که روی کاغذ نوشته شده بود از دست او بیرون کشیدو بلعید و موقعیکه او در تهران دربدر بدنبال دوستش می‌گشت به اتهام «شکار غیر مجاز» دستگیر شدواکنون منتظر است دادگستری تکلیف اورا روشن نماید .

## بزودی درسینما

# کاپری

**درامی خشن و بی‌پرده از زنان زندانی ...**

موجوداتی که در سلولهای دربسته چون حیوان باآنها رفتار میشود و آنگاه که تمرد وسرکشی آنهابه‌غلیان درمی‌آید، چنان آشوبی بپا میشود که خون در رگهای تماشاچی از حرکت باز میایستد !

## از صبح چهارشنبه درسینما

# گلدن سیتی

طبق دستوراداره کل نمایشات‌وزارت کشور تماشای اینفیلم برای اشخاص کمتر از ۱۸ سال‌ممنوع است

فیلمی که شما را میگریاند،میخنداند ،ودر اوج هیجان‌و التهاب فرومیبرد .

درک بوگارد درفیلمی از جک کلیتون

# خانه مادری ما

رنگی و باشرکت هایا هاراریت محصول کمپانی Our Mother's House مترو گلدوین مایر

این فیلم را هر بانوئی باید ببیند ! هر بانوئی که فرزندی دارد و یا دارای فرزندی خواهدشد

## قابل توجه دامداران کشور

**شرکت سهامی بیمه امید**

آمادگی‌خودرا برای بیمه نمودن گاوهای شمادرمقابل حوادث ومرك ومیر باشرائط سهل اعلام‌میدارد. علاقمندان باین بیمه برای‌کسب اطلاع ازشرایط بیمه همه روزه (باستثنای پنجشنبه وتعطیلات رسمی) از ساعت ٤ ونیم تا ۷ بعدازظهر باداره مرکزی **شرکت سهامی بیمه امید** واقع درخیابان فردوسی- اول‌خیابان ثبت شماره۳ مراجعه فرمایند. آ-۱٤٤۵۹

## اطلاعیه شرکت سهامی تلفن ایران

نظرباینکه ممکن‌است بعضی از مشترکان محترم برخلاف تعهدی که‌در موقع تقاضای اشتراك‌نموده‌ازدستگاه‌هائی غیر از دستگاه تحویلی شرکت‌استفادر طرز سیم کشی های داخلی رعایت دقت‌فنی نکرده و یابراثر استعمال مستمرشماره گیر دستگاه تلفن از تنظیم‌افتاده و باین علل ارتباط با شماره موردنظر بخوبی حاصل نگردد شرکت‌سهامی تلفن‌ایران از کلیه مشترکان محترم خواهشمنداست بمحض تصادف باچنین اشکالی جریان رابه مرکز مربوطه و یابوسیله شماره (۱۷ )به‌دستگاه فنی شرکت اعلام فرمایندتابلافاصله کارشناس فنی بمحل اعزام ودر اصلاح شماره‌گیر تلفن یاسیم کشی های داخلی‌اقدام گردد و درصورتی که بااین‌عمل هم جلب رضایت ورفع‌نقص‌نشودلطفا جریان راکتبابمدیر عامل شرکت اعلام دارند .

شرکت سهامی تلفن ایران

۱-۲ آ-۲۷۸۳۸

## از صبح سه‌شنبه فقط در سینما

# ماژستیک

سوفیالورن و تاب هانتر درفیلم

# زن اونجوری

## بزودی

# سینما آتلانتیک

نمایش دهنده انحصاری فیلمهای «سینه‌راما» در تمام خاورمیانه برای اولین بار شما را بکشوری میبرد که‌بدون شك علاقه‌به‌تماشای دیدنیهای آن دارید .

بینگ کرازبی معرفی میکند CINERAMA

# دیدنیهای روسیه

رنگی- بطریقه «سینه‌راما» باصدای استریوفونیک ٦ باندی

CINERAMA'S RUSSIAN ADVENTURE

در این فیلم نه از جنك و جدال خبری است نه‌از تبلیغات سیاسی ...و «سینه‌راما» بامعجزه‌شگفت خود مناظری بشما نشان میدهدکه حتی با صرف ده‌هاهزارتومان‌هم‌موفق به‌دیدن‌آنهانخواهیدشد.

آ-۲۷۷٦٤

# چرخ بازیگر

روزگاراست انکه که عزت دهدکه خواردارد

« چرخ بازیگر» ازاین بازیچه‌ها بسیار دارد

درفیلم

فروزان - همایون- منوچهر وثوق- و .... آرمان

## از فرداصبح نمایش میدهد

TWO FOR THE SEESAW

# برسر دوراهی

پاناویژن

دوبله بفارسی دراستودیومولن روژ

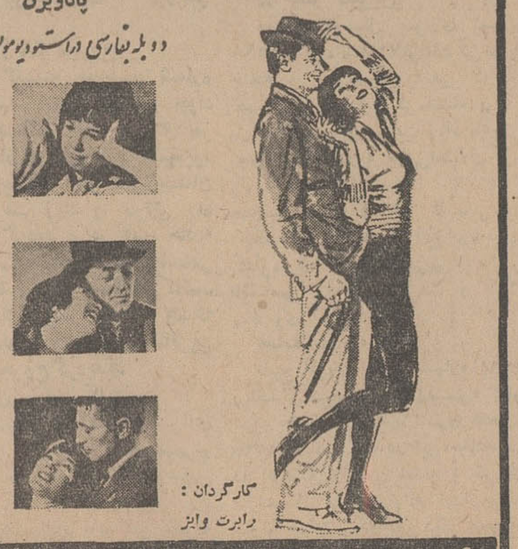

کارگردان : رابرت وایز

شرلی مک لین رابرت میچم

سئانسها ۱۱ صبح -۳- ۵-۷-۹ بعدازظهر

آ-۲۷۸۸٤

شرلی نایت

باربارا نیکولز

کنستانس فورد

و اندرو دوگان

درفیلمی از برادران وارنر

HOUSE OF WOMEN

# گناهکاران

از امشب برنامه‌های فوق‌العاده خود راکه شامل برگزیده‌ای از هنرمندان نامی ایرانی و اروپائی میباشد در سالنی خنك‌ورویایی تقدیم میکند

اکبر گلپایگانی

ویگن

علی نظری

جمیله

مسعودی

سوسن

فریبا

نازی افشار

برادران تقدسی

یاسمین لینا

نادیا

شادیه

حجتی

ستارزاده

هنرمندان قوچانی

آکروبات گروه‌روزز از کشور آلمان

آکروبات هنرمندان ترینومکزیلو ازکشورفرانسه

و ده ها برنامه جالب ومتنوع دیگر

تلفن رزرو میز ۳۲۹۳۳۷

# مجالس ترحیم

بدینوسیله فوت مرحومه مغفوره بانو سلطان قنات‌آبادی متعلقه حضرت حجةالاسلام والمسلمین آیت‌الله مرحوم حاج‌سید محمد حسین قنات آبادی والده ماجده حاج سید شمس‌الدین قنات آبادی را باطلاع عموم میرساند. ختم‌مردانه روز سه شنبه ۱۵ مرداد از ساعت چهارو نیم الی ۷ در مسجدقنات‌آباد و ختم زنانه همان ساعت در منزل آن مرحوم واقع در قنات‌آباد کوچه مرحوم حجةالاسلام حاج سید مصطفی قنات آبادی برگزار میشود.

الاحقر حاج شیخ جواد شریعتمداری - حاج سید محمد مهدی میر حجازی (لاله‌زاری) ،حاج‌شیخ جعفر خندق‌آبادی ، ملك‌الواعظین میثمی ، حاج میرزا ابوالحسن شریف عسگری.

---

خانواده های : قنات آبادی ، شریعتمداری ، خندق‌آبادی ، میثمی ، میرحجازی (لاله‌زاری)، شریف عسگری ، قهاری ،طباطبائی ،رضوی ،احمدی ،سرهنك پیشوائیان ،مینوی، برنیا ، حقیقی ، حقیری ،قزوینی پور، فخار ، فخار پور ، اتفاق ،گنج‌بخش ، حاج‌حسین علائی، خلوصی ، شرافت ، مجاهد ، باقی ، برادر ، شریفی .

فوت مرحومه مغفوره بانو سلطان قنات آبادی متعلقه حجةالاسلام والمسلمین آیت‌اله مرحوم حاج سید محمد حسین قنات آبادی والده ماجده حاج‌سید شمس‌الدین قنات آبادی را باطلاع عموم میرساند. ختم مردانه روز سه شنبه ۱۵ مرداد ماه از ساعت ٤ونیم تا ۷ بعداز ظهر در مسجد قنات‌آباد و ختم زنانه همان ساعت در منزل آنمرحومه واقع در قنات آباد کوچه مرحوم‌حجةالاسلام حاج‌سیدمصطفی قنات‌آبادی‌برگزار می گردد
آ-۱٤٥٤٣

مصیبت وارده را بعموم بازماندگان بویژه آقای شمس‌الدین قنات آبادی تسلیت میگوئیم .

---

با کمال تاسف وتاثر درگذشت مرحومه مغفوره بانو علویه صفویان خواهر و عمه خود راکه‌در شیراز رخ داده است باطلاع میرسانم. مجلس ترحیم آن شادروان در شیراز برگزار شده است .

سید خلیل صفویان ، سید رحیم صفویان ، بدرالسادات صفویان ، رفعت‌السادات صفویان ،سید حسن صفویان ، دکتر مهدی صفویان ، دکتر‌مرتضی صفویان ، پروفسور عباس صفویان ، دکتر محمدحسین صفویان ، مهندس محمد رضا صفویان ،مهندس محمود صفویان ، همایون صفویان ، امید صفویان.
آ-۲۸۰۳۰

بعموم بازماندگان آنمرحومه مصیبت وارده را تسلیت میدهیم .

---

با نهیت تاسف درگذشت ناگهانی شادروان محمد حسن شرفی را باطلاع اقوام و دوستان میرساند، مجلس ترحیم آنمرحوم از ساعت ٥ تا ۷ بعد ازظهرروز دو شنبه چهاردهم مرداد ماه جاری در منزل آنمرحوم واقع در تهران نو - خیابان فرح آباد -خیابان‌باباطاهر پلاك ٥٨ منعقد خواهد بود .

خانواده های : دکتر شرفی ، جابری ، نبویان مشهدی
آ۱٤٤٩٣

بعموم بازماندگان آنمرحوم مصیبت وارده را تسلیت میدهیم

---

انجمن ایرانی برادران جهانی با کمال تاسف درگذشت سرکارعلیه خانم حشمت آفاق امیرحسینی و دوشیزه خاطره امیرحسینی خواهر وخواهرزاده‌جناب آقای جهانگیر امیر حسینی وکیل محترم دادگستری و عضو شورای عالی انجمن را باستحضار همکاران محترم میرساند مجلس ترحیم مردانه روز دوشنبه ۱٤ مرداد ماه از ساعت ٤و نیم تا ٦و نیم بعد از ظهر در مسجد حاج حسن واقع در خیابان ارامنه شاهپور منعقد میباشد.
آ-۱٤٥٠۱ ۱
دبیرکل انجمن -دکتر عزت‌اله همایونفر

---

با نهایت تاسف‌فوت‌مرحومه بانو حشمت‌امیرحسینی و دوشیزه خاطره امیر حسینی خواهر و خواهر زاده آقای جهانگیر امیر حسینی‌وکیل پایه یك‌دادگستری را باطلاع آقایان قضات و همکاران و بستگان‌ودوستان آن مرحوم میرساند .
مجلس ترحیم فقیده سعیده از ساعت ٥ر٤ تا٥ر٦ روز دوشنبه چهاردهم مردادماه سال ۱۳٤۷ در مسجد حاج حسن واقع در خیابان شاهپور (ارامنه) منعقد است .خواهشمند است با شرکت دراین مجلس روح آنمرحومه را شادفرمایند.
آ-۱٤٥٠ رئیس کانون وکلاء دادگستری

---

با نهایت تاثر و تاسف درگذشت نابهنگام بانو حشمت آفاق امیرحسینی و دوشیزه خاطره‌امیر حسینی خواهر و خواهر زاده آقای جهانگیر امیرحسینی وکیل پایه یك دادگستری را باطلاع همکاران ودوستان می رساند بهمین مناسبت مجلس ترحیمی از ساعت چهار و نیم الی شش و نیم بعد ازظهر روز دوشنبه چهاردهم مرداد ماه در مسجد حاج حسن واقع درخیابان‌شاهپور اول خیابان ارامنه برگزار خواهد شد.
این حادثه جانگداز رابه خاندان جلیل‌امیرحسینی خصوصا همکار محترم آقای جهانگیر امیرحسینی تسلیت عرض نموده‌ازدرگاه‌ایزد متعال‌برای‌بازماندگان صبر و شکیبائی آرزو دارد
آ-۱٤٥٠۱ جامعه وکلاء دادگستری

خانواده های : امیرحسینی ، امین ، بشیری ، انصاری فر، اسد پور ، مقدمی ، امین پور ، تبریزی، محمدی ، جوانشیر ، فتاح، مینائیان، وهابی، رضوی، سکوت ،زیادلو، هدایتی،مهرتاش ، نورخلج، خلج‌مهری
بانهایت تاسف درگذشت نابهنگام‌بانو حشمت آفاق امیرحسینی و فرزند دلبندش دوشیزه ناکام خاطره امیر حسینی را در سانحه اتومبیل باستحضار اقوام و دوستان وآشنایان میرسانند . مجلس ترحیم مردانه روز دوشنبه ۱٤ مرداد ماه ازساعت ٤و نیم تا ٦و نیم بعد از ظهر در مسجد حاج حسن واقع در خیابان شاهپور ارامنه و مجلس ترحیم زنانه همانروز و همانساعت در منزل شخصی واقع در خیابان پهلوی مقابل خیابان شاهپور علیرضا کوچه خلعت کشی٥ منعقد میباشد.
۲-۲ آ-۱٤٤۲۷

---

پدربزرگوارم آقای رحمن امینی (اراکی)برحمت ایزدی پیوسته است . برای آسایش روح آن فقید سعید از انعقاد مجلس تذکر و هفته که با گرمای طاقت فرسا جز ایجاد مزاحمت ثمره دیگری‌ندارد صرفنظر مینماید . از علاقمندان‌و دوستان ملتمسم‌به قرائت فاتحه‌بی‌ریائی روح آن مرحوم را شاد فرمایند.
آ-۲۸۰۰۲ نصرت‌اله امینی

بعموم بازماندگان بویژه فرزندان آنمرحوم‌مصیبت وارده را تسلیت میدهیم .

---

با نهایت تاثر درگذشت اخوی گرامی خود آقای مسیح‌اله شاکری را در شهرستان خلخال‌باطلاع دوستان و همشهریهای محترم میرساند مجلس ترحیم آنمرحوم روز سه شنبه ۱٥ مرداد از ساعت ٥ تا ۷بعد از ظهر در مسجد ابوالصدق واقع در خیابان سپه‌غربی چهار راه کارون منعقد خواهد بود .
امین‌اله شاکری ، سمیع‌اله شاکری ، برادران طاهری ، اکبرزاده

---

با کمال تاسف‌درگذشت آقای مسیح‌اله شاکری برادر گرامی آقای سمیع‌اله شاکری سردفتر اسناد رسمی ۱۹۸ تهران را در شهرستان خلخال باطلاع دوستان و همشهریهای عزیز میرسانند مجلس ترحیم آنمرحوم روز سه شنبه ۱٥ مرداد ماه از ساعت ٥ تا۷ بعد از ظهر در مسجدابوالصدق واقع در خیابان‌سپه غربی چهار راه کارون برگزار خواهد شد.
سید رضی ساجدی ، برادران فروتن ، خسروی، بشیر زاده ، خالقی ، شحنة ، مبینی ، سیف‌اله زاده، اختراعی ،منصوری تهرانی،عباس بشیر زاده ،معصومی، یگانه، یوسفی ، صباحی ، ملایری ، کریم پور ، مجیدی ،سیادتی ، برادران مدنی ، خطیبی ، خلیلیان، مرتضوی ، قربانی ،برادران ابوطالب زاده ، قره‌داغی ، راستاد ، شبرنك ، اسدی ، عسکری .
آ- ۱٤٤۹۷

بعموم بازماندگان آنمرحوم مصیبت وارده را تسلیت میدهیم .

---

اداره کل آموزش‌وپرورش استان مرکزبدینوسیله درگذشت آقای سید ابراهیم یاسینی پدر بزرگوار خانم یاسینی ریاست دبیرستان پیشاهنك را باطلاع عموم همکاران محترم میرساند مجلس ترحیم آنمرحوم روز سه شنبه ۱٥ مرداد ماه ٤۷از ساعت ۹ صبح تا ۱۱ در مسجد مجد بر قرار است .
مدیر کل آموزش و پرورش استان مرکز. یمین
آ-۱٤٥٦۷

---

با کمال تاسف درگذشت مرحوم سید ابراهیم یاسینی برادر بانو فرزانه یاسینی کارمند بانك را باطلاع عموم میرساند.
مجلس ترحیم مردانه از ساعت ۹تا ۱۱ صبح روز سه شنبه ۱٥ مرداد ماه در مسجد مجد و مجلس‌تذکر زنانه از ساعت ٥تا ۷بعد از ظهر همان روز در منزل آقای امین واقع در جده قدیم شمیران خیابان ملك خیابان روستازاد شماره ۱ برگزار خواهد بود .
آ-۱٤٥٥۳ بانك رهنی ایران

---

با کمال تاسف فوت‌مرحوم سید ابراهیم‌یاسینی برادر همکار گرامی خودمان بانو فرزانه یاسینی همسر آقای فتحعلی بنی ریاح را باطلاع عموم دوستان وآشنایان میرساند .مجلس ترحیم مردانه روز سه‌شنبه ۱٥ مرداد از ساعت ۹تا ۱۱ صبح در مسجد مجد و مجلس تذکر زنانه از ساعت ٥تا ۷ بعد از ظهرهمانروز در منزل آقای امین واقع در جاده قدیم شمیران‌خیابان ملك خیابان روستا زاد شماره ۱ منعقد خواهد بود.
کانون کارکنان بانك رهنی ایران
آ-۱٤٥٥

---

خانواده های : یاسینی ، مشیری ، عبدالرحیمی، امین ، بنی‌ریاح ، آهی ، دری ، حسینی ، خشایار، موتمنی ، مرتضوی ،فاضلی ، مرزبان،فرجام،شامبیاتی، پورفخرائی
با کمال تاسف درگذشت ناگهانی فقید سعید سید ابراهیم یاسینی (بزرك خاندان یاسینی)را باطلاع دوستان و خویشان میرسانند . مجلس ترحیم‌مردانه ازساعت ۹ تا ۱۱ صبح روز سه شنبه ۱٥ مرداد در مسجد مجد و مجلس ترحیم زنانه از ساعت ٥ تا۷ بعد از ظهر همانروز در منزل آقای‌امین واقع درجاده قدیم شمیران خیابان ملك خیابان روستا زاد شماره ۱ منعقد خواهدبود .
۲-۱ آ-۱٤٤۲٥

بعموم بازماندگان آنمرحوم مصیبت وارده را تسلیت میدهیم

---

با نهایت‌تاسف‌درگذشت مرحوم رحمان امینی‌اراکی را باطلاع فامیل ، دوستان و آشنایان و همشهریان گرامی میرساند مجلس ختم‌مردانه آنمرحوم ازساعت ٥ تا ۷ بعد از ظهر روز دوشنبه ۱٤ مرداد در مسجد اراکیها واقع در خیابان گرگان ایستگاه روشنائی و مجلس ختم زنانه از ساعت ٤تا ۷بعد از ظهر روز سه شنبه ۱٥ مرداد ماه در خیابان قدیم شمیران‌انتهای بی سیم پهلوی مقابل ساختمان وزارت‌پست وتلگراف- خیابان بسطامی پلاك ۲۷منزل اسداله امینی منعقد می گردد .
خانواده های :امینی اراکی ، سماواتی ،مکی ، مکی نژاد، مرسلی ، ابطحی، رهبر، سلطانی ،شمس کاشانی ، صاعد ، فرجادی ، عطائی ، زنبورکچی ، لاهوتی ، راد ، بیگدلی آ-۱٤٤٨۱

بعموم بازماندگان آنمرحوم مصیبت وارده را تسلیت میدهیم

---

خانواده های : صالحی ، تحسیری ، پور صالح، صالح زاده ، صالح‌خو ، صالحی نیا ، راستجو ، کوچك اصفهانی ، ناظری‌راد ، سلطانی
بدین وسیله درگذشت بانو نرجس صالحی والده ماجده آقایان سید مرتضی و مجتبی صالحی را باطلاع اقوام و دوستان میرساند . مجلس ختم مردانه آنمرحومه‌ازساعت ٥تا۷بعداز ظهرروزسه شنبه ۱٥ر٥ر٤۷ در مسجد لرزاده واقع در خیابان لرزاده و ختم زنانه در همانروزوساعت در منزل‌آقای تحسیری واقع در خیابان تلویزیون شمال انجمن ایران‌وآمریکا کوی نادر کاشی ۷بر قرار خواهد بود
آ-۱٤٥٥۷

---

با نهایت تاثر و تاسف فوت ناگهانی جوان‌ناکام مرحوم حمیدحسینی یزدی دانش آموز سال چهارم دبیرستان البرز فرزند آقای سید جواد حسینی یزدی را باطلاع دوستان و آشنایان میرساند مجلس ترحیم مردانه فقید در مسجد حاج شیخ عبدالحسین معروف به آذربایجانیها واقع در خیام بازار پاچنار ساعت‌چهار و نیم الی شش و نیم بعد از ظهر روز سه شنبه - ۱٥ر٥ر۱۳٤۷ و مجلس ختم زنانه آنمرحوم در منزل شخصی واقع در عباس آباد خیابان نیلوفر ده متری اول دست راست پلاك ۲۱ در بعد از ظهر همان روز منعقد میباشد .
خانواده حسینی یزدی ، سید جواد حسینی، سید جلال حسینی، مهندس احمد حسینی ، محمد حسینی، محمود حسینی ، خانواده های گلابگر ، میربهاری ، فاخری ، یار احمدی ، گنجیان، بهاری، رزوان ، عقینی مهریزی
آ-۱٤٥٥۱ ۱

مصیبت وارده را بعموم بازماندگان آنمرحوم تسلیت میدهم .

# یادبود

بدینوسیله باطلاع دوستان و اشنایان وبستگان میرساند شب هفت‌درگذشت مرحوم سید محمد علی ضرغامیان از ساعت ٤و نیم تا ٦ ونیم بعد از ظهرروز دو شنبه ۱٤ر٥ر٤۷ در ابن بابویه مقبره نصرت‌الدوله بر قرار است خواهشمند است با حضور خود روح آن مرحوم را شاد فرمایند

خانواده های : ضرغامیان ، ابوالفتحیان ،شریفیان ، شریعتمداری ، یمینی ، میرزائی .

---

یکسال از فوت ناگهانی فرزند عزیزمان شادروان ستوان یکم خلبان شهید صادق خاتمیان میگذرد .یاد او و خاطره فداکاریهایش هرگز فراموشمان نخواهد شد بدین مناسبت مجلس یادبودی از ساعت ٤ و نیم تا ٦ونیم روزدو شنبه۱٤ر٥ر٤۷ در آرامگاه افشار واقع در امامزاده عبداله برگزار میشود.

خانواده خاتمیان

---

مراسم هفتمین شب درگذشت شادروان محمد حسین کریم آبادی عصرروزدوشنبه۱٤ر٥ر٤۷ ازساعت ٥تا ۷ در مسجد حج نایب واقع در خیابان نظامیه- سر چشمه و مجلس ترحیم زنانه در همانروز وساعت در منزل آن مرحوم منعقد میباشد .
از طرف خاندان کریم آبادی ، ابراهیم کریم‌آبادی
آ- ۱٤٥۰۷

---

از طرف کانون خاندان خلعت بری و بستگان بمناسبت هفتمین سال درگذشت مرد رشید خانواده‌ما مرحوم امیر عبدالصمد خلعت بری عصر ۱٤ امرداد ماه در چهل شهیدان شهسوار طلب آمرزش خواهد شد . عادل خلعت بری

---

به اطلاع کلیه فامیل ، دوستن و آشنایان‌می رساند روز سه شنبه ۱٥ر٥ر٤۷ مراسم‌شب‌چهلم‌مرحوم مهندس علی یاوری از ساعت ٥تا ٦ بعد از ظهربرسر مزار آن‌مرحوم واقع در مسجد ماشاءاله (ابن‌بابویه) برگزار خواهدبود تقاضا دارد با شرکت درمراسم مذکور روح آن مرحوم را شاد فرمایند .
وسیله ایاب و ذهاب در ساعت ٤و نیم بعد از ظهر در منزل شخصی واقع در خیابان ایرانشهر کوچه طاهباز شماره ۱۹ آماده میباشد .
خانواده های یاوری ووابسته
آ-۱٥٤٤۱

# تسلیت

افسران و درجه داران نیروی زمینی شاهنشاهی درگذشت شادروان سرکار سرهنك ۲ تاج‌بخش رابه بازماندگان آن مرحوم تسلیت گفته بقاء عمر وسعادت آنان را از درگاه قادر متعال مسئلت مینمایند.
آ-۱٤٤٤۹ نیروی زمینی شاهنشاهی

---

خانواده های محترم کلانتری و مشتاقی -اراك
با نهیت تاسف درگذشت نابهنگام جوان‌ناکام جمشید کلانتری را تسلیت عرض نموده‌خود رادراندوه بزرك شما شریك میدانم محمود نوری
آ-۱٤٥٥

---

دوست عزیز آقای خسروی

در غمتان صمیمانه مرا هم شریك بدانید
آ-۱٤٤۷۹ دکتر صادق زاده

---

جنابان آقایان حاج مخمود و حاج احمد آقائی

هیئت مدیره اتحادیه بازرگانان و پیشه وران با نهایت تاسف فوت برادر گرامیتان را تسلیت میگویند .

اتحادیه بازرگانان و پیشه‌وران تهران
آ-۱۳٤٦۹

---

با اندوه فراوان مصیبت وارده را بجنابان‌آقایان دکتر مهندس حسن احمدی مرندی ، دکتر کاظم احمدی مرندی ، مهندس حسین احمدی مرندی ، مهندس علی احمدی مرندی تسلیت عرض نموده‌بقاء و سلامتی سایر افراد آن خاندان محترم را از درگاه ایزد متعال مسئلت مینمائیم .
مهندس مهدی اسمعیل‌زاده، مهندس‌احمد‌علی اشتری، مهندس کاظم فرح آ-۱٤٤٦۳

---

جناب آقای جلال معصومی

درگذشت ناگهانی شادروان آقا سید کمال برادر مرحومتان را به جنابعالی و خاندان محترم معصومی بالاخص ابوی و اخوان و عموم بازماندگان آن مرحوم تسلیت عرض نموده‌خود را واقعا در غم شما شریك میدانم علی جمالی
آ-۲۷۹٦۸

---

در گذشت شادروان آقا سید کمال معصومی را بعموم بازماندگان آن مرحوم مخصوصا جناب‌آقای سید نصراله و حاجی معصومی و آقا جلال و آقای نورالدین معصومی و خانواده معصومی تسلیت عرض نموده بقای عمر عموم بازماندگان را از خداوندمتعال مسئلت مینمائیم .
آ-۲۷۹۷۰ کارکنان اتو سیر فروتن

---

دوشیزه گرامی نیراعظم‌محمدی

در غم مصیبت ناگوار با شما شریك و به آن دوست عزیز تسلیت میگوئیم .
دانشجویان دوره ۳۸ آموزشگاه عالی پرستاری اشرف پهلوی آ-۱٤٤۸۷

---

سرور گرام و ارجمند جناب آقای بهدین ریاست محترم اداره کار واموراجتماعی‌خراسان

نمایندگان و دبیران سندیکا های کارگری وابسته به خانه کارگر خراسان با نهایت تاسف‌وتاثر درگذشت پدر بزرگوارتان را تسلیت عرض نموده سلامتی و بقاء شما و خانواده محترم را از خدای‌بزرك مسئلت مینمایند.
رئیس خانه کارگر خراسان- علی اصغر قدردان
آ-۲۷۹۷۲

---

تیمسار سرلشگر دادستان

اداره ارتباطات رادیوئی جمعیت شیرو خورشید سرخ ایران مصیبت وارده را بحضور تیمسار گرامی صمیمانه تسلیت عرض مینماید .
آ-۱٤٤۹٥ سرهنك دوم‌ستاد احمد حاجیخانزاده

---

جناب آقای دکتر حسین امامی

دوستن و یاران همدوره‌ای درگذشت مادرگرامیتان را صمیمانه تسلیت میگویند.
از طرف فارغ‌التحصیلان سال ۳۲ دانشکده پزشکی تهران
دکتر امیر عبدالوهابی
آ-۱٤٥۰۳

---

بیژن فهمی

در این روز های‌بی فروغ دوستانت اشکبارند .
آ-۱٤٤۳۷ بانك پارس - محمود فطانت

---

آقای توریك الکسانیان

کارکنان شرکت مجم بدینوسیله‌مصیبت وارده رابجنابعالی صمیمانه تسلیت عرض‌نموده‌صبر وشکیبائی عموم بازماندگان را از خدای بزرك آرزو دارند .
آ- ۱٤٥۱۹ شرکت مجم

---

جناب آقای خیرالعموم

کارکنان شرکت مجم مصیبت وارده را به‌آنجناب همکار محترم خود را صمیمانه تسلیت عرض نموده صبر و شکیبائی عموم بازماندگان را از خدای بزرك آرزو دارند .
شرکت مجم
آ-۱٤٥۱۹

---

دوست و همکار گرامی آقای محمدخیرالعموم

با کمال همدردی مصیبت وارده را به جنابعالی و فامیل محترم تسلیت عرض نموده صبر و شکیبائی برای شما مسئلت مینمائیم .
مهندس تاری وردیان - مهندس داراب نیا - شهامت دوست
آ-۱٤٥۲۱

---

سرکار سرهنك فهمی آقای دکتر اصغرحداد

مصیبت وارده را تسلیت عرض نموده بقای عمر آن خانواده محترم را از درگاه ایزد متعال خواستارم
آ-۱٤٥۳۷ دکتر ناصر فخار

---

جناب آقای آندرانیك بلبلی

با نهایت تاسف فوت ابوی گرامتان را بجنابعالی و خانواده صمیمانه تسلیت میگوئیم .
آ-۱٤٥۱۳ مهندس حمید اخوان و بانو

---

جناب آقای آندرانیك بلبلی

با نهایت تاسف فوت ابوی گرامتان رابجنابعالی و خانواده صمیمانه تسلیت میگوئیم
آ-۱٤٥۱۳ خانواده اخوان

---

سرکار علیه بانو کاسمی و جناب آقایان دکتر کاسمی و فضل‌اله کاسمی نماینده محترم مجلس شورای ملی

در گذشت‌ناگهانی مرحوم حبیب‌اله کاسمی را بحضور آنجنابان محترم و خاندان‌کاسمی و مدنی و ساعی تسلیت عرض مینمائیم .
آ-۱٤٥۳۳ احمد پاکذات- عفت پاکذات

---

جناب آقای مهندس مصطفی امامی

مهندسین و همکاران و دوستان اداری شما با نهایت تاسف و تالم فوت مادر گرامیتان را تسلیت گفته بقای عمر جنابعالی و خانواده محترم را ازخداوند متعال خواستارند.
حبیبی ، آریا ، زابلی ، کلهری ، مهاجر ، مختاری ،الوانی ، دبیرزاده ، فاهری ، تن آرا ، فکور، میرفتاح موسوی ، کیهان ،مددنوعی ، مهر خواه، شادان
آ-۱٤٥۳۱

# مجالس وعظ و سوگواری

بمناسبت وفات صدیقه کبری فاطمه زهرا سلام‌اله علیها از روز سه شنبه ۱٥ مرداد از ساعت ٥تا ۷ بعداز ظهر بمدت ٥ روز مجلس سوگواری در منزل حضرت آیت‌اله العظمی آقای حاج سید علی اکبر برقعی قمی واقع در خیابان شاهپور مقابل گذر وزیردفتر کوچه طبرستان پلاك ۲٦ منعقد است شرکت در آن موجب اجر جزیل انشاءاله خواهد بود .
آ-۲۷۹۷٦ سید محمد باقر برقعی

---

حسب‌المعمول سنواتی از شب سه شنبه ۱٥ مرداد ماه ۱۳٤۷ بمدت شش شب روضه‌حضرت‌صدیقه کبری(ع)در حسینیه مرحوم‌آیت‌الله آقای حاج سید محمد حسین لواسانی پامنار کوچه صدراعظم نوری منعقد میباشد .
آ-۱٤٥۱٥ ۱ حاج سید عبدالکریم لواسانی

# سپاسگزاری

از کلیه سروران و دوستان ارجمند و فامیل و بستگان که در مراسم تشییع جنازه و مجالس ختم و شب هفت پدر عزیزمان شادروان محمد تقی فروتن شرکت نموده‌وهمچنین تلگرافی ویاکتبا ابراز همدردی نموده‌اند صمیمانه سپاسگزاریم چنانچه بعلت تالمات روحی توفیق شرفیابی حاصل نگردد طلب عفوو بخشش داشته از خداوند متعال برای همگی آرزوی صحت و سعدت کامل داریم .
آ-۲۸۰۳٦ یوسف فروتن -بهروز فروتن

---

بدینوسیله از کلیه سروران معظم و همکاران. دوستان . آشنایان محترم که‌در مجالس ترحیم وشب هفت درگذشت عزیزان فریدون و فرحدخت خسروی‌و امیر اسمعیل موسوی شرکت فرموده ویاوسیله‌آگهی در روزنامه و تلگرام و نامه و یا حضورا موجبات‌تسلی قلب داغدارمان را فراهم فرموده‌اند بینهایت تشکر و سپاسگزاری مینماید . چنانچه بعلت تالمات روحی قصوری در عرض تشکر حضوری رخ دهد پوزش طلبیده . سلامتو بقای عمر همگی را از خداوندبزرك آرزو داریم .
مرتضی موسوی ، رضا موسوی ، جواد موسوی
آ-۱٤٤۲۱

---

بدینوسیله از سروران و دوستان ارجمندی که در ضایعه درگذشت پدر بزرگوارمان حاج سلیمان. خدامراد قبول زحمت نموده و در مراسم تشییع‌وترحیم و شب هفت شرکت فرموده و یا بهر وسیله دیگر ببازماندگان آنمرحوم اظهار همدردی و تفقدفرموده‌اند سپاسگزاری نموده چنانچه بعلت تالمات روحی‌تاخیری در عرض تشکر روی دهد پوزش می طلبیم .
مهندس محمد خدامراد و برادران
آ-۱٤٤۹۹

---

تشکر و اعتذار

از کلیه سروران عظام ودوستان گرامی و فامیل وبستگان‌و عموم طبقات مختلف که در ضایعه‌درگذشت ناگهانی شادروان بابا افشار بوسیله نامه و تلگراف و جراید و شرکت در تشییع جنازه و مجالس ختم‌و مراسم شب هفت بازماندگان انمرحوم را مورد لطف و محبت خود قرار داده و قلوب داغدیده وروح‌افسرده ما را تسلی داده‌اند صمیمانه سپاسگزاری نموده و چنانچه بعلت تالمات روحی توفیقی در شرفیابی و عرض تشکر حضوری حاصل نشود پوزش می طلبیم .
خانواده های افشار ، اوستا، و سایرخانواده‌های وابسته
آ-۱٤٥۳۳

---

بدینوسیله از بذل عنایت و لطف علماء اعلام‌و روحانیون و کلیه سروران عظام و اقوام و دوستان‌و ذوات ارجمندی که بمناسبت در گذشت فقید سعید حاج یوسف‌ا... مراغه چیان در مراسم تشییع وتدفین و مجالس ترحیم در تهران و تبریز حضورا و یاوسیله تلگرام و مرقومه مارا مورد عنایت الطاف کامل خود قرار داده و قلوب داغدیده و روح افسرده‌من راتسلی داده‌اند صمیمانه سپاسگزار و متشکریم و اگر بموقع نتوانستیم به این‌همه عنایات مبذوله پاسخ شایسته‌ای بدهیم جدا معذرت خواسته سعادت و سلامت همگی‌را پیوسته خواستار بوده و هستیم .
آ-۱٤٥۲٥ مراغه‌چی - مراغه چیان

---

سپاس و پوزش

از کلیه همکاران و دوستان وخویشاوندان‌محترم که در تشییع جنازه و تدفین و مجالس ترحیم مادر عزیزمان بانو پروین‌الدوله خواجوی شرکت فرموده‌و یا وسیله روزنامه ، تلگراف و نامه اظهار همدردی‌و محبت فرموده‌اند سپاسگزاری مینمائیم و اگر بعلت تالمات روحی در شرفیابی تاخیر وقصوری رخ دهد پوزش میطلبیم .
پری زاد بادکوبه ، زرین تاج نورائی ، نوراعظم تاجبخش ، مهندس فتح‌اله خواجوی ، مهندس‌بدیع‌اله خواجوی ، مهندس مهدی خواجوی
آ-۱٤٥۳۷

---

مصیبت وارده را بخانواده محترم صفدرزاده بخصوص دوست و همکار عزیزمان ایرج صفدر زاده تسلیت میگوئیم .
کارمندان قسمت اسفالت شهرداری
ا-۱٤٥٤٥

---

سرکار سرگرد محمد جوادسام

من و همقطاران گرامم ازمصیبت وارده‌فوق‌العاده متاثر میباشیم ، بدینوسیله به خانواده سام بویژه سرکار تسلیت میگوئیم .
آ-۱٤٤۸۳ سرتیپ‌هادی‌فرهمند

اطلاعات ۱۳۰۴

یکشنبه
● چهارم اوت ۱۹۶۸
● نهم جمادی‌الاول ۱۳۸۸
● سال چهل و سوم

# دولت ۱۰۰ میلیون تومان برای خانه‌سازی وام میدهد

**● این وام از طریق بانک رهنی ، بانک کشاورزی بوسیله شرکت‌های تعاونی روستائی و شرکت های سهامی زراعی در اختیار زارعین قرار میگیرد**

**● وزارت آبادانی و مسکن طرحی در دست تدوین دارد که بموجب آن مبلغ یك میلیارد ریال برای نوسازی و عملیات ساختمانی در دهات به روستائیان وام داده‌خواهد شد .**

**هدف از پرداخت این وام ایجاد خانه‌های بهداشتی و زیبا ، باتعمیر و تکمیل خانه‌های‌فعلی روستا ها میباشد .**

**● افزایش درآمد**

گزارش خبرنگار ما حاکی است وزارت آبادانی و مسکن در مطالعات خود باین نتیجه رسیده که باید بناهای موجود روستاها که اکثر فاقد شرایط بهداشتی و زیبائی و استحکام لازم است تغییر شکل داده و درسراسر کشور نیز مثل شهرها تغییرات وسیعی درخانه‌سازی بوجود آید . این امر در آینده نزدیك بعلت افزایش سطح درآمد روستانشینان و همچنین بالا رفتن سطح توقع عمومی کشاورزان یك احتیاج ضروری و فوری است . و اگربرای آن ازهم‌اکنون‌طرحها وتسهیلات لازم فراهم نشودمسئله ساختمان دردهات‌ممکن‌است نظیر شهرها مشکل بزرگی ایجاد کند.

بهمین جهت از برنامه چهارم قریب یك میلیارد ریال‌برای‌اجرای‌هدفهای فوق اعتبار تامین شده که این پول طبق مقررات خاصی در دسترس روستائیان قرار خواهد گرفت.

بقیه در صفحه ٤

تظاهرات طرفداران کاسترو در مکزیك آرامش این کشوررا بکلی برهم زده است . هرروز بین تظاهر کنندگان و نیرو های انتظامی‌زدوخورد های شدیدی روی میدهد .
دراین عکس یکی‌از طرفداران کاسترو دیده میشود که توسط مامورین پلیس دستگیر شده‌است.

## معاون جدیدوزارت‌اصلاحات ارضی‌وتعاون روستائی

روز گذشته آقای عبدالعظیم ولیان وزیر اصلاحات ارضی و تعاون روستائی در نوشهر به‌پیشگاه شاهنشاه آریامهر شرفیاب شد و آقای نصرت‌اله اسدی لنگرودی رابسمت‌معاون اداری و مالی وزارت اصلاحات ارضی معرفی نمود .

## کمیسر عالی بهداشت و تنظیم خانواده پاکستان در تهران

ساعت دو و نیم بامداد امروز آقای انور عادل کمیسر عالی بهداشت و تنظیم خانواده پاکستان برای یك اقامت ٦ روزه ، وارد تهران شد .

آقای انور عادل امروز دروزارت بهداری حضور یافت و با معاون این وزارتخانه پیرامون برنامه‌های بهداشتی دو کشور درزمینه تنظیم خانواده گفتگو کرد . وی مدت شش روز در ایران بسر خواهدبرد.

## ملکه زیبائی فیلیپین فردا بتهران می‌آید

دوشیزه «چارینازاراگوزا» ملکه زیبائی فیلیپین درسال ۱۹۶۸ بامداد فردا برای یك دیدار سه روزه‌وارد تهران خواهد شد .

ملکه زیبائی فیلیپین در ماه گذشته در مسابقات ملکه زیبائی جهان در «میامی» امریکا شرکت کرد و هم‌اکنون سرگرم دیدار از کشور های مختلف جهان است .

رئیس جمهوری فیلیپین به‌ملکه زیبائی کشور خویش در این‌سفر سمت «سفیر حسن‌نیت» داده است تابا مسافرت به کشور های‌مختلف جهان به توسعه تفاهم بین مردم فیلیپین و کشور های مختلف‌جهان مبادرت ورزد .

ملکه زیبائی فیلیپین از ایران رهسپار هند خواهد شد .

## کمبود کارگر در آذربایجان غربی

خبرنگار اطلاعات امروز گزارش داد : موسسات ساختمانی و سد سازی در آذربایجان غربی باارسال نامه‌ای به وزارت کار و امور اجتماعی درخواست کرده‌اند که این وزارتخانه اقداماتی جهت اعزام عده زیادی کارگر ساده جهت استخدام در استان بعمل آورد .

خبرنگار اطلاعات در گزارش خود می نویسد : اخیرا موسسات ساختمانی و سد سازی در این منطقه با کمبود کارگر ساده مواجه شده‌اند و بهمین علت ترتیبی‌داده شده است که کارگران ساده سایر استان ها بتوانند با مراجعه باداره کارو امور اجتماعی این استان دراین موسسات استخدام شوند .

## شاهنشاه

### بمناسبت جشن‌مشروطیت پیامی میفرستند

بعداز ظهر امروز بمناسبت‌سالگرد مشروطیت ایران ، مجلس سنا از دوهزار نفر پذیرائی میکند .

برای پذیرائی از مدعوین جشن مشروطیت سنا سفارش خرید چهل کیلو بستنی میوه- چهارصد بطر آب میوه های گوناگون - بیست کیلو شیرینی‌وپانصد شیشه‌مشروب غیرالکلی و دویست کیلو یخ داده شدو امروز مسئولان بازرسی و کارپردازی این‌مجلس‌سرگرم‌آماده کردن محوطه باغ‌مجلس سنابودند.

*درمجلس شورای‌ملی نیزفعالیت چشم‌گیری برای برگزاری جشن مشروطیت که‌از ساعت هفت ونیم تانه‌و نیم بعداز ظهر در محوطه باغ بهارستان و عمارت تازه مجلس‌برپا میشود ، جریان دارد .

**پیام شاهنشاه**

فردا بمناسبت برگزاری جشن شصت‌وسومین سال‌مشروطیت‌ایران بعداز پیام شاهنشاه آریامهر آقای جعفرشریف‌امامی رئیس مجلس‌سنا و آقای‌عبدالله ریاضی رئیس‌مجلس شورایملی پیامی خواهند فرستاد.

در مجلس سنا پس از پایان مراسم جشن با مقدماتی که فراهم گردیده دیگر چیزی از میوه ها و شیرینی ها باقی نمی‌ماند ولی کارپردازی مجلس شورای ملی تصمیم گرفته‌است‌میوه‌ها وشیرینی که پس‌از پایان جشن باقی میماند به‌بیمارستان روانی رازی تحویل دهد .

## میدان فوزیه‌ازپس‌فردا بسته‌میشود

پلیس تهران امروزطی اطلاعیه‌ای اعلام کرد که برای تجدیداسفالت میدان فوزیه(شهناز )از پس فردا مقررات جدید عبور و مرورد‌رشمال شرق تهران اجرا میشود.

چون از تاریخ ۱۵ر۷ر٤۷عملیات تجدید اسفالت میدان شهناز از طرف‌شهرداری‌پ‌یخت شروخ‌خواهد شد لذا بمنظور جلوگیری ازترا کم وتسهیل در امر عبور و مرورسائط نقلیه مقررات زیرجهت‌اطلاع عموم اهالی محترم پایتخت ورانندگان عزیز اعلام تقاضا دارد در اجرای آن با مامورین نظامی تشریك مساعی نمایند.

۱- حرکت وسائط نقلیه‌درخیابان شاهرضا از تقاطع نظام‌آباد بمیدان شهناز ممنوع بوده و رانندگان وسائط نقلیه‌ای که قصد عبور از میدان شهناز به طرف جاده‌تهران نو را دارندمیتوانند با استفاده از مسیر خیابان های نظام آبادجنوبی- مازندران (مهران ) ضلع جنوب غربی میدان شهناز - خیابان شهناز خیابان تابنده یا خیابان رسومات (اردیبهشت) ایرانمهر و یا ازطریق نظام اباد شمالی‌وگرگان وخیابان های فرعی منشعب از آنهاواردجاده تهران نوشده‌ومسیر خود را ادامه دهند .

۲- حرکت‌وسائط نقلیه درجاده تهران نو از تقاطع اقبال بمیدان شهناز ممنوع‌بوده ورانندگان‌وسائط نقلیه‌ای که قصدحرکت بسمت‌غرب تهران را دارند می‌توانندبا‌استفاده از مسیر خیابان های اقبال -صفا- شهناز - میدا نژاله -خیابان‌ژاله- مسیر خود را ادامه دهند .

۳ - حرکت کلیه وسائط نقلیه در خیابان شهناز از تقاطع صفا- شهناز بسمت شمال ممنوع بوده ( باستثنای اتوبوس های خط۱۲۹ شرکت‌واحد )ورانندگان وسائط نقلیه‌ای که قصد حرکت بجاده تهران‌نو را دارند می توانند با استفاده از مسیر خیابان های‌تابنده رسومات - ایرانمهر وارد جاده تهران‌نوشده‌ومسیر خود را ادامه دهند .

٤- کلیه خطوط شرکت‌واحداعم از اتوبوس و مینی‌بوس همچنین سواریهای کرایه تهران نوونارمك که ازطریق جاده تهران نو وارد میدان شهناز میشدند .درانتهای ناحیه دشت گرگان بایران‌آمده‌اند ایستگاههای تعیین شده متوقف‌و پس از پیاده و سوار کردن‌مسافرین مربوطه از همان مسیر اول‌مراجعت خواهند نمود .

۵- مسیر اتوبوسها و مینی - بوسهای خط ۱۱۸ که قبلا ازطریق خیابان مازندران (مهران) واردنظام- آباد میشدند تاخاتمه عملیات‌تجدید اسفالت از طریق خیابان سپاه - میدان ابن‌سینا -پل‌چوبی- شاهرضا نظام‌آباد ایاب و ذهاب خواهند نمود .

٦-خیابان رسومات (اردیبهشت) و تابنده از تقاطع شهناز الی ایرانمهر یکطرفه بوده وعبوروسائط نقلیه ازشرق بغرب ممنوع خواهد بود .

۷- خیابان اقبال‌ازتقاطع‌تهران‌نو الی اردیبهشت یکطرفه بوده و حرکت کلیه وسائط نقلیه از جنوب بشمال ممنوع خواهد بود .

۸- خیابان ایرانمهر از تقاطع تابنده الی‌جاده‌تهران‌نو یکطرفه اعلام و حرکت کلیه وسائط‌نقلیه ازشمال بجنوب ممنوع خواهد بود.

۹- خیابان‌صفا ازتقاطع‌ایرانمهر الی خیابان شهناز یکطرفه اعلام و حرکت کلیه وسائط نقلیه ازغرب بشرق ممنوع خواهد بود .

۱۰- خیابان نظام‌آباد جنوبی از تقاطع شاهرضاالی‌مازندران‌یکطرفه اعلام و حرکت کلیه وسائطنقلیه از جنوب بشمال ممنوع خواهد بود.

## سفر تاریخی شهبانو

**شهبانوی گرامی و نوعدوست ایران روز سه‌شنبه سفر خود را برای بازدید از نواحی کرد نشین وآذربایجان آغاز میفرمایند.**

علیاحضرت فرح روز سه شنبه از نوشهر به‌تهران‌تشریف فرماشده و ساعت نه‌ونیم صبح از فرودگاه مهرآباد با هواپیما به‌سنندج‌عزیمت میفرمایند.

**مناطق مورد بازدید**

علیاحضرت شهبانوطی این‌سفر شش روزه تاریخی ، از سنندج ، مریوان ، بانه ، سقز ،میاندوآب، مهاباد ، نقده ، خانه ، اشنویه، رضائیه ، شاهپور ، خوی و ماکو دیدن خواهند فرمود . سفرشهبانو بوسیله هواپیما ، هلیکوپتر و اتومبیل انجام‌خواهدگرفت‌ومعظم - لها دراین مدت ازموسسات خیریه‌و سازمان هاوادارات‌ملی‌ودولتی‌بازدید فرموده و بمشکلات مبتلابه‌مردم رسیدگی خواهندفرمود . شهبانوی ایران در سال گذشته نیز به‌نواحی سیستان وبلوچستان‌عزیمت‌فرمودند و با دقت خاص وعلاقه‌فراوانی که به بهبود زندگی مردم وسعادت هم وطنان خویش دارند ، به‌بررسی مشکلات مردم پرداختند و اوامری صادر فرمودند که بسیاری از آنها تا بامروز بمرحله اجرا درآمده وبقیه نیز قریبا انجام خواهدگرفت.

**شور وهیجان**

خبر تشریف فرمائی‌شهبانوی‌ایران به دور افتاده ترین نقاط کشور وبررسی مشکلات و خواست های مردم‌از نزدیك نه‌تنهاشورو هیجان فراوانی در میان مردم این مناطق ایجاد کرده ، بلکه دراین مردم سایراستان ها نیز نشانه دیگری از علاقه‌بی‌کران شاهنشاه‌وشهبانو به‌رفع مشکلات مردم و توجه به نیازمندی های آنان تلقی‌شده‌است. واینك اهالی مناطقی که در مسیر سفر علیاحضرت شهبانو قراردارند بابی‌صبری در انتظارزیارت‌شهبانوی مهربان ونیکوکار خود میباشند . خبرنگاران اطلاعات‌دراین‌سفرهمراه علیاحضرت خواهندبود تا خاطرات و مشاهدات‌خود را برای‌خوانندگان محترم نشریات اطلاعات منعکس سازند.

## اطلاعات فردا منتشر میشود

طبق تصمیم هفتمین اجلاسیه‌گروه کار زمین‌شناسان‌اکافه

## سازمان زمین شناسی مأمور تهیه نقشه وذخائر معدنی «اکافه» گردید

**● چهارمین سمپوزیوم‌نفت و گاز در استرالیاتشکیل میشود**

**● قوانین معدنی در ممالك عضو مورد بررسی قرار خواهد گرفت**

هفتمین اجلاسیه گروه کار زمین شناسان ارشد و سو- کمیسیون توسعه منابع‌معدنی اکافه که در تاریخ دوشنبه ۳۱ تیرماه ۱۳٤۷ در محل سازمان زمین شناسی کشور باشرکت نمایندگان۲۰کشور عضو منطقه و خارج از منطقه اکافه با نطق افتتاحیه جناب آقای وزیر اقتصاد تشکیل گردیده بود در تاریخ شنبه ۱۲ مرداد ۱۳٤۷ به کار خود خاتمه داد .

در این‌چند روز فعالیت‌های ممالك عضو از نظر مطالعات زمین شناسی و توسعه امور معدنی و نفت گاز در فاصله سال های ۱۳٤۵ -۱۳٤۷به کنفرانس گزارش گردید .

تهیه نقشه های مختلف زمین- شناسی و تکتونیك ومتالوژنی‌ناحیه و همچنین مسائل مربوط به‌توسعه امور معدنی مخصوصا موضوعات مربوط به استفاده از تکنیك های جدید و کارآموزی های فنی مورد بحث قرار گرفت .

**نقشه ذخائر معدنی**

نسبت به تهیه نقشه های مختلف زمین شناسی منطقه اکافه توصیه های لازم به ممالك عضو داده‌شده وسازمان زمین شناسی ایران‌مامور تهیه نقشه نمایش ذخائر معدنی در منطقه اکافه گردید .

درباره توسعه امور معدنی علاوه‌بر توصیه های مختلف به ممالك عضو نسبت به تشکیل مراکز کارآموزی

بقیه درصفحه ۲۱


## تهران باجت بوئینگ‌هما به‌تبریز متصل شد

ساعت ۱۲امروز خط هوائی‌جت هواپیمائی ملی ایران بین‌تهران تبریز رسما شروع بکارکرد وبااین ترتیب بدنبال (آبادان - اصفهان- شیراز -مشهد) تبریز نیز مستقیما باجت بوئینگ هما به‌اروپا متصل شده است باپرواز افتتاحیه تیمسار سپهبدخادمی مدیر عامل هواپیمائی ملی ایران گروهی از آقایان سناتور هاو نمایندگان مجلسین وارباب جرایدبه‌تبریز عزیمت نمودند جت‌هما فاصله۶۵۰ کیلومتری‌تهران-تبریز رادر مدت ۵۰ دقیقه طی کرد امشب ازطرف هواپیمائی ملی ایران بمناسبت گشایش‌خط هوائی‌جت‌بین‌تهران- تبریزیك مهمانی شام‌درباشگاه این شهر برپا میگردد که‌در آن میهمانان هواپیمائی ملی ایران- استاندار وسایر مقامات آذربایجان در آن شرکت خواهند داشت .

آگهی استخدام

شرکت ملی نفت ایران بخدمات عده‌ای دوشیزه یاخانم پرستار بامشخصات زیر برای خدمت در کادر بهداری و بهداشت شرکت ملی نفت در مناطق نفتخیز نیازمند است :

۱- دارا بودن لیسانس پرستاری
۲- نداشتن تعهدخدمت درسایرموسسات
۳- آشنابزبان انگلیسی (خواندن - نوشتن وتکلم)
٤- سن بین ۲۰ تا ۳۵ سال .

متقاضیان واجد شرایط میتوانند با در دست داشتن مدارك تحصیلی در روزهای اداری بین ساعت ۸ الی ۱۲ظهر باداره استخدام‌شرکت ملی نفت ایران واقع درخیابان سپهبد زاهدی - کوچه شریف مراجعه فرمایند .

۱-۳ آ-۲۷۷۹۸

فروشگاه فردوسی

وسینمای کودکان و نوجوانان

در فروشگاه فردوسی

فردا طبق معمول صبح و عصر باز است

فروشگاه فردوسی

آ-۲۸۰۲۲

چهار عروس بخانه ببرید ،

پنجمی خودش میآید

هرچهارلفاف صابون عروس ۸ریال ارزش دارد

لفافهارابمغازه‌های معتبر تهران ببرید

ویك‌قالب صابون عروس مجانی دریافت کنید

از دانشگاهیان - مسئولان آموزش -معلمان وپژوهندگان روشهای نوین در آموزش دعوت میشود

فیلم مستند علمی

انقلاب در آموزش

را که نتیجه کارگروههای تحقیقاتی دانشگاه های بزرك جهان است

در روز سه‌شنبه ۱۵ مرداد ساعت ۱۰ بعدازظهر از

تلویزیون ملی ایران

کانالهای ۷-۹ پخش میشود مشاهده کنند

شرکت شبرنك‌افتخار داردفیلم«انقلاب‌در آموزش» راکه درنوع خود بی‌نظیر است دراختیار تلویزیون‌ملی ایران‌گذاشته است

۱-۳ آ-۲۷۹۹٤

مؤسسه فرهنگی صفی نیا - دبیرستان عبدالله مستوفی

کودکستان - دبستان - دبیرستان دوره کامل متوسطه رشته‌های ریاضی - ادبی - طبیعی برای سال تحصیلی ٤۸-٤۷ همه روزه ثبت نام مینماید

تجریش - باغ فردوس تلفن ۸٤۰۰۱ - ۸۳۵۲۷

فیلم گنج قارون در باغ گلستان
باغ‌گلستان سه راه سلسبیل تلفن ۹۳۲۷۶

آگهی استخدام

شرکت ملی نفت ایران برای خدمت در مناطق حفاری به یکنفر سرحفاربامشخصات زیرنیازمند است :

۱- دارا بودن دیپلم کامل متوسطه
۲- حداقل پانزده سال سابقه کار در قسمت حفاری وترمیم چاه های نفت و گاز
۳- آشنائی بزبان انگلیسی .
٤- حداکثر سن ٤۰

متقاضیان‌واجدشرایط میتوانند با در دست داشتن مدارك تحصیلی وسوابق کاردرروزهای اداری بین‌ساعت۸الی۱۲صبح باداره‌استخدام‌شرکت ملی نفت ایران واقع در خیابان سپهبد زاهدی- کوچه شریف‌مراجعه نمایند..

۱-۲ آ-۲۷۸۲۲