ربایندگان، هواپیمارا با مسافرانش منفجر کردند

زدوخورد مسلحانه ۶ رباینده هواپیما باسربازان

تعدادی از مسافران وسه نفر از ربایندگان هواپیما کشته شدند

درصفحه ٤

اطلاعات

یکشنبه دوم خرداد ماه ۲۵۳۵
بیست‌و سوم جمادی‌الاول ۱۳۹۶
شماره ۱۵۰۱۶ ـ تکشماره ۱۰ ریال

۵۲ صفحه

بعلت استفاده ازشیرخشک دامی

برای مدیر کارخانه داداش زاده ۵ میلیون ریال قرار صادر شد

درصفحه ٤

اختصاصی اطلاعات

اطلاعات تازه وسرنوشت‌ساز برای ۵۰۰ هزار دانشجو وداوطلبان کنکور

در شماره آینده روزنامه اطلاعات

درعربستان قیمت آب چندبرابر بنزین است

از: فرهاد مسعودی

درصفحه ٤٦

سئوالات ششم نهائی وکنکور

● بقیه اسامی قبولشدگان کنکور اطلاعات

صفحات ۱۰، ۱۳، ۱٤، ۱۷، ۱۸، ۱۹، ۲۰، ۲۱، ۲۲، ۲۳ و ۲٤

آغاز لغو کوپن تریاک معتادان

درصفحه ٤

شاهنشاه آریامهر و علیاحضرت شهبانو درضیافت دیشت والاحضرت ولیعهد بافتخار ولیعهد بحرین‌شرکت فرمودند. عکس اعلیحضرتین و والاحضرت ولیعهد راهنگام گفتگو باوالاحضرت حمدبن عیسیٰ ولیعهد بحرین نشان میدهد.

در صفحه آخر

درپی کشف اسناد تازه ازتروریستهای ایرانی

جرج حبش اعلام کرد:

همه نیروها باید علیه ایران بسیج شود

● جرج حبش میخواهد در سراسر دنیای اسلام خلافت مارکسیستی برقرار کند

● در تعقیب کشته شدن چندافسر سوری بدست افراد جرج‌حبش، رئیس پلیس مخفی سوریه گفت: سوگند میخورم جرج‌حبش‌را بکشم

درصفحه ٤

اعلامیه‌دربار شاهنشاهی

رئیس جمهوری اتریش به ایران می‌آید

درصفحه ٤

برای تابستان هم اکنون باید گذرنامه گرفت

★ در ایام تابستان حدود ۱۵۰ هزارنفر ازکشور خارج میشوند

کسانی که در تابستان آینده قصد مسافرت به‌خارج دارندباید ازهم‌اکنون برای دریافت گذرنامه به اداره صدورگذرنامه درتهران ویادوایر این اداره در محل سکونت خود مراجعه کنند.

بانزدیک مشدن تعطیلات‌تابستان عده‌زیادی از ساکنین پایتخت و شهرستان ها بمنظور گذراندن تعطیلات و یا دیدار اقوام و فرزندانشان که در خارج مقیم هستند، قصد سفر به خارج دارند. اداره گذرنامه از این‌گروه درخواست کرد برای جلوگیری ازتراکم پرونده کمباعث اتلاف وقت ماموران اداره گذرنامه‌می‌شود ازهم‌اکنون برای دریافت گذرنامه مراجعه کنند.

برای سهولت درکار مراجعین، اینک دارندگان گذرنامه فقط‌یک بار باید برای گرفتن اجازه کلی خروج به اداره گذرنامه مراجعه کنند. آن‌ها برای خروج دفعات بعدباید فقط مبلغ‌عوارض‌خروجی راکه ۱۲ هزار ریال است بپیکی از شعب بانکملی بپردازند تامهر خروج روی گذرنامه شان زده شود.

اکنون روزانه، تا ۲ هزار نفردر سراسر کشور برای‌گرفتن گذرنامه یااجازه خروج ازکشور به ادارات گذرنامه در تهران‌و شهرستان ها مراجعه میکنند.

درمورد زنان شوهرداری که قصد خروج از کشور را دارند یک مقام‌آگاه گفت: اگرشوهران این خانم ها به آنهااجازه دائمی خروج بدهند آنها نیز باید فقط یکبار برای گرفتن اجازه کلی خروج به اداره گذرنامه مراجعه کنند. لیکن اگر اجازه شوهر فقط برای یکبارخروج باشدبرای دفعات بعد نیز زن باید برای گرفتن اجازه خروج به اداره گذرنامه مراجعه کند.

در تابستان گذشته مجموعا ۱۵۰ هزار نفر از کشور خارج شدند و تعداد دانشجویانی که برای دیدازاقوام خود درتابستان به وطن آمدند از ۳۰ هزار نفر متجاوز بوده است.

بدینوسیله درگذشت مرحومه مغفوره خانم سرور اقدس احمدی (حریری) مادر گرامی همسر آقای احمد شهیدی سردبیر کل نشریات موسسه اطلاعات را باطلاع می‌رساند. مجلس ختم آنمرحومه مغفوره روز سه‌شنبه ۳٫٤٫۲۵۳۵ از ساعت ٤تا٦ بعدازظهر در مسجدالجواد برگزار می‌گردد.

موسسه اطلاعات

جناب آقای رضا انوری

فوت مادر گرامیتان را تسلیت گفته در غم شما سهیم هستم.

نورالدین آشتیانی

باکمال تاسف فوت شادروان آقای دکتر عباسقلی آلا رابه‌خانواده و دوستان و آشنایان آن مرحوم تسلیت عرض میکند.

کارکنان دوپار

۶۲۲ ۲۹٫۲٫۲۵۳۵

آگهی

در اجرای تصویبنامه شماره ۵۵۳۰ـ ۲۷٫۲٫۲۵۳۵ـ استانداری‌استان‌مرکزی بقائم‌مقامی‌انجمن شهر شهرداری رودهن درنظر دارد در سالجاری نسبت به‌احداث خیابان داخل محله بعرض بیست متر وطول ۷۰۰ متر بارعایت قانون نوسازی وعمران شهری اقدام نماید که ابتدای جنوبی خیابان مورد بحث اتصال به خیابان ٤۵ متری بوده وانتهای آن سهراهی وسگاره میباشد وبا توجه به‌ماده ۱۷ قانون مذکور از تاریخ نشر این آگهی مدت شش ماه تخریب وتصرف املاک واراضی واقع درمسیر بطول می‌انجامد بدینوسیله مراتب جهت اطلاع عموم ساکنین محله آگهی می‌شود.

معماریور ـ شهردار رودهن

جناب آقای رضا انوری

با اندوه فراوان درگذشت مادر گرامیتان راصمیمانه تسلیت می‌گوئیم.

گوگوش و بهروز وثوقی

صفحات ویژه بمناسبت روز آلمان

امروز ۲۳ ماه مه مصادف با روز کشور دوست ما آلمان است.

روابط ایران با آلمان از صد ها سال قبل آغاز شده وهمیشه بین دوملت علائق دوستانه و احساسات صمیمانه وجود داشته است. ضمن تبریک به ملت عزیز آلمان خوانندگان گرامی را به مطالعه صفحات ویژه جمهوری فدرال آلمان دعوت می کنیم.

از صفحه ۲۵ تا ۳۶

توجه

حراج اشیاء عتیقه

شرح در صفحه ۳۸

کم‌شنوایان بهتر بشنوید

(شرح‌درنیازمندیهاستون متفرقه)

شهرک اکباتان مورد بازدید وزیر دادگستری قرار گرفت

صبح روز شنبه آقای صادق احمدی وزیر دادگستری بمنظور بازدید از پیشرفت های ساختمانی شهرک اکباتان‌که بفرمان شاهنشاه آریامهر برای واگذاری به عموم مردم ایجاد شده است بازدید بعمل آورد. دراین بازدید چند نفراز مدیران و مهندسان شرکت نوسازی و عمران تهران سازنده شهرک‌اکباتان‌آقای‌وزیر دادگستری راهمراهی می کردند.

آقای صادق احمدی در هرقسمت در مورد چگونگی اجرای عملیات این‌پروژه‌عظیم‌ازمهندسین‌سئوالاتی مینمود که پاسخ های لازم باطلاع ایشان میرسید.

دراین بازدید به آقای وزیر دادگستری اطلاع داده شدکه‌امور ساختمانی طبق برنامه های پیش بینی شده جلو میرود. در پایان بازدیدآقای‌وزیر دادگستری‌توفیق بیشتر مجریان این طرح بزرگ‌را در خدمتگزاری روز افزون به شاهنشاه آریامهرازدرگاه خداوند متعال مسئلت نمود.

باتاسف فراوان درگذشت مرحوم آقای دکتر عباسقلی آلا رابه‌خانواده محترم آن مرحوم و دوستان و آشنایان تسلیت عرض کرده سلامت و بقای عمر بازماندگان را از درگاه خداوند متعال مسئلت دارم

دکتر پرویز ریاحی

اطلاعیه تهران پستر

بدینوسیله به‌اطلاع کلیه‌توزیع کنندگان پستر در تهران وشهرستان‌ها که بااین موسسه همکاری دارند میرساند که تمامی پسترهای چاپ شده از هنرمندان که در این موسسه چاپ‌وپخش می‌شود با اجازه کتبی ازهنرمند مزبور میباشد ضمنا شکایت خانم «نوش‌آفرین» از این موسسه نبوده است.

تهران پستر ـ تلفن ۹۷۹۰۷۳

قابل توجه

بانکها ـ سوپرمارکت‌ها و سازمان‌های‌خصوصی ۷ باب مغازه بزرگ نوساز واقع در خیابان‌پهلوی روبروی کاخ‌مرمر با پارکینگ اختصاصی واگذار میشود یکجا و جداگانه

اعلامیه انجمن محلی جنت‌آباد

بقیه در صفحه ۷

آگهی دعوت

مجمع عمومی عادی سالانه صاحبان سهام

بانک ایران و خاورمیانه

از کلیه صاحبان سهام شرکت سهامی عام بانک ایران و خاورمیانه دعوت میشود که در مجمع عمومی عادی سالانه صاحبان سهام بانک که درساعت شانزده ونیم(چهارونیم بعداز ظهر) روز سه شنبه هیجدهم خرداد ماه ۲۵۳۵ شاهنشاهی در محل اداره مرکزی بانک واقع در خیابان لاله‌زار کوچه برلن تشکیل خواهد شد حضور یابند.

دستور جلسه عبارت است از:

۱ـ رسیدگی به‌گزارش هیئت‌مدیره، گزارش بازرس قانونی و گزارش حسابدار رسمی و ممیزین حسابها ۲ـ رسیدگی و تصویب ترازنامه، حساب سودوزیان وحساب تقسیم‌سود مربوط به سال ۲۵۳٤

۳ـ انتخاب هیئت‌مدیره و تعیین پاداش مدیران

٤ـ انتخاب بازرس اصلی و بازرس علی‌البدل و تعیین حق‌الزحمه بازرس

۵ـ تعیین روزنامه کثیرالانتشاربرای درج آگهی‌های بانک.

هر صاحب سهمی که مایل به حضور در مجمع باشد باید قبل از تشکیل جلسه باارائه ورقه سهام خود به بانک ورقه ورود به جلسه دریافت کند و فقط سهامدارانی حق ورود به‌مجمع را دارند که ورقه ورودی دریافت کرده باشند.

اشخاصی که بوکالت از طرف صاحب‌سهم قصد حضور ورای دادن در مجمع رادارند بایستی لااقل بیست و چهار ساعت قبل از انعقاد مجمع‌وکالتنامه مصدق خودرا به دفتر حقوقی بانک تسلیم نمایند.

هیئت مدیره بانک‌ایران وخاورمیانه

اطلاعات ۱۳۰٤

روزنامه اطلاعات بمنظور رفاه کسانیکه بهنگام مراجعه برای دادن آگهیهای روزانه باداره مرکزی روزنامه اطلاعات بامشکلاتی روبرومیشوند درمحل انجمن دوشیزگان وبانوان دفترجدیدی دائرکرده است

صاحبان آگهی ازاین پس علاوه بردفتر مرکزی وشعب روزنامه اطلاعات میتوانند بدفترآگهیها درمحل انجمن دوشیزگان وبانوان ـ خیابان بهار خیابان نامجو مراجعه نمایند

استفاده ازپارکینگ اختصاصی برای آگهی دهندگان مجانی است

35.RE.9

شوروی کنفرانس آشتی مصر وسوریه رابرهم زد

بیروت ـ خبرگزاری‌فرانسه ـ روزنامه السفیر چاپ لبنان گزارش داد الکسی کاسیگین نخست وزیر شوروی ظرف چهل و هشت ساعت آینده وارد دمشق خواهد شد.

بنوشته این روزنامه دیدار نخست وزیر شوروی از دمشق به تلاش هائی که برای‌تشکیل یک جبهه امتناع عرب انجام میشود بستگی دارد.

السفیر اضافه کرده است که مسکو در شکست اجتماع نخست وزیران سوریه و مصر که قرار بود روز چهارشنبه در ریاض تشکیل شود نقش مهمی‌ایفا کرده است.

تشکیل کنفرانس نخست وزیران سوریه و مصر تا تاریخ نامعلومی بتعویق افتاده است.

السفیر نوشته‌است شوروی پس از وادار کردن سوریه به عدم شرکت در کنفرانس‌ریاض می‌کوشد به تشکیل یک جبهه شمال‌علیه‌اسرائیل‌کمک‌کندتشکیل این جبهه نخستین قدم در راه تشکیل جبهه امتناع عرب خواهد بود و هدف آنها جلوگیری از حل اختلافات خاورمیانه‌ازراههای امپریالیستی است.

بنوشته السفیر ابتکار شوروی در روابط بین دمشق و بغداد از یک سو و بین دو کشور و سازمان مقاومت فلسطین از سوی دیگر تاثیر بسزائی خواهد داشت.

السفیر ضمنا ازقول محافل نزدیک به سرگرد عبدالسلام نخست‌وزیر لیبی نوشته است موانعی که در راه تشکیل این جبهه وجود دارد برطرف شده است.

از طرف دیگر منابع‌دیپلماتیک در قاهره گفتند درخواست‌های سوریه که از شوروی ملهم گردیده کنفرانس آشتی ریاض را به خطر انداخته است.

منابع قاهره میگویند شوروی قسمتی از خواست های خود را از طریق خالد بکتاش رهبر حزب کمونیست سوریه و نیز قسمتی را بوسیله عبدالحلیم خدام وزیر خارجه به رهبران سوریه اطلاع داده است. با آنکه آگاهان درباره عاقبت دقیق خواست های شوروی اظهار نظر نمیکنند اما گفته میشود سوریه نظرات‌تازه‌درباره دستور کار کنفرانس ارائه داده و همین باعث بروز اختلاف بین سوریه و مصر برسر کنفرانس و برهم‌خوردن آن شد.

بنظرآگاهان‌کنفرانس‌ریاض اینک یک شانش ۵۰ـ۵۰ دارد تااختلافات مصر و سوریه را بررسی کرده و احتمالا میان دو کشور آشتی برقرارکند.

تلاش عربستان سعودی وکویت برای آشتی مصرو سوریه‌ادامه‌دارد

ریاض ـ خبرگزاری فرانسه ـ شیخ صباح الاحمد وزیر امور خارجه کویت بعد از ظهر دیروز در کاخ سلطنتی ریاض با ملک خالد پادشاه عربستان سعودی ملاقات کرد در باره اقداماتی که باید برای میانجی گری مجدد بین سوریه ومصر انجام شود باوی به گفتگو پرداخت.

وزیر امور خارجه کویت امروز همراه امیر سعود آل فیصل وزیر امور خارجه عربستان سعودی به قاهره و دمشق میرود تا درباره تعیین تاریخ ملاقات نخست وزیران سوریه و مصر بامسئولان‌این کشور ها گفتگو و تبادل‌نظر کنند.

نخست‌وزیران‌مصر وسوریه قرار بود روز چهارشنبه‌گذشته در شهر ریاض بایکدیگر گفتگو کنند ولی در آخرین لحظه تاریخ ملاقات بوقت دیگر موکول شد.

شیخ صباح الاحمد وزیر امور خارجه کویت در یک مصاحبه مطبوعاتی شایعاتی‌را دایر بر اینکه دیدار اخیر عبدالسلام جلود نخست وزیر لیبی از سوریه وعراق و لبنان موجب تعویق کنفرانس نخست وزیران‌سوریه و مصر شده است تکذیب کرد و گفت علت تعویق کنفرانس این‌بود که مقدمات مذاکرات طوری فراهم شود که با موفقیت کامل پایان یابد.

رئیس پلیس سوریه مخفی سوگند یادکرد جرج حبش را بکشد

بیروت ـ خبرگزاری‌فرانسه ـ روزنامه «الندا» ارگان حزب کمونیست لبنان گزارش داد روشی که سوریه‌در لبنان‌پیش گرفته آشفتگی شدیدی در ارتش و سازمان های دولتی این کشوربوجود آورده‌است.

به‌نوشته الندا به علت موج نارضائی و نگرانی شدیدی که در میان افسران و سربازان بوجود آمده‌درسه‌پایگاه‌هوائی سوریه حالت فوق‌العاده اعلام شده است وبسیاری ازافسران ارتش و از جمله ده افسر وابسته به نیروی هوائی بازداشت شده‌اند.

الندا اضافه کرده است بازگردانیدن اجساد افسران سوری که‌درجنگ علیه‌سازمان مقاومت فلسطین کشته‌شده‌اند، در میان مردم واکنش‌شدیدی ایجاد کرده است. بدنبال تظاهراتی که در اردوگاه فلسطینی «یارموک» در سوریه صورت گرفته ازدیشت مقررات خاموشی در این فرودگاه اعلام شده است.

ارگان حزب کمونیست لبنان همچنین نوشته است درجریان مراسم تشییع جنازه سرگرد قاسم یکی از رهبران ارتش آزادی بخش فلسطین که در لبنان کشته شده است رئیس سرویس های‌اطلاعاتی سوریه سوگند خورده است که با کشتن جرج حبش انتقام خون سرگرد قاسم را بگیرد.

فلسطینی‌ها ۳ کارخانه اسرائیل را منفجر کردند

بیروت ـ خبرگزاری فرانسه ـ سازمان مقاومت فلسطین اعلام کردفدائیان فلسطینی طی بیست وچهار ساعت سه‌بار درتل‌آویو دست به‌عملیات زده‌اند.

خبرگزاری وفا از قول سخنگوی‌نظامی فلسطین‌گزارش داد واحد های فلسطین که در سرزمینهای اشغالی فعالیت میکنند روز گذشته یک‌کارخانه کفاشی نظامی اسرائیل را در خیابان سلیمان در تل‌آویو یک کارخانه پارچه‌بافی‌را درخیابان «یاسود» و یک کارخانه پارچه بافی دیگر را در خیابان «هتقیرا» با دینامیت منفجر کرده‌اند.

خبرگزاری وفا اضافه کردکلیه کماندوهائی که در این‌عملیات شرکت کرده بودند سالم به پایگاههای خود بازگشته‌اند.

در گوشه و کنار جهان

شکاف میان مائو وارتش چین

تایپه ـ خبرگزاریها ـ بنابرگفته یک کارشناس غربی امور چین اختلاف شدید بین کمیته مرکزی حزب کمونیست چین به رهبری مائوتسه‌تونگ وارتش چین باز هم شدیدتر میشود. این کارشناس که‌یک افسر عالی رتبه ارتش‌است گفته‌است از هنگام برکناری تنگ شیائوپینگ شکاف بین حزب و ارتش افزایش یافته‌است ،وی عقیده دارد که مائو بزودی به یک تصفیه بزرگ در ارتش مبادرت خواهد کرد.

دیروز رادیو پکن باردیگر علیه‌تنگ شیائوپینگ سخن گفت و ضمن آن ادعا کرد که وی در اتحادیه های کارگری اخلال میکرده و قصد از همپاشیدن آنها را داشته است.

گزارش دیگری از پکن‌نیزحاکی است که همسرمائوتسه‌تونگ که رهبری جناح افراطی حزب را برعهده‌دارد میکوشد که تنگ شیائوپینگ را از حزب اخراج کند.

بریژیت باردو اموالش را از سارق پس گرفت

سن‌تروپز ـ آسوشیتدپرس ـ دیشب دزدی بقصد سرقت‌از ویلای مجلل بریژیت باردو ستاره‌معروف سینمای‌فرانسه وارد محل اقامت او شد لکن بریژیت باردو درحالی که بشدت عصبانی شده‌بود سارق راتعقب‌کرد وهنگامی که دزد قصدداشت با ساک محتوی پول و جواهرات ستاره سینما از ویلابگریزد گریبان او را گرفت ، و اموال مسروقه را بازپس گرفت . دزد هنگامی که به چنگ بریژیت‌باردو افتاد میخواست از دیوار کوتاه ویلا به آنسوی جاده پریده بگریزد.

بریژیت باردو گفت سارق ساک محتوی پول وجواهرات را در باغ محوطه ویلا پیدا کرده بود لذا از وارد شدن به داخل ویلا منصرف گردیده و میخواست با همان ساک‌بگریزد.

خانه بریژیت‌باردو درسن تروپز» تاکنون بارها مورد دستبرد قرار گرفته اما در اغلب موارد ستاره توانسته است شخصا با سارقین دست و پنجه نرم کرده اموال مسروقه را بازپس گیرد.

کارلوس تروریست وارد سوئد شد

استکهلم ـ خبرگزاری فرانسه ـ روزنامه سوئدی «آفتون بلاد» چاپ استکهلم در شماره دیروز خود نوشت کارلوس تروریست معروف بین‌المللی روز شنبه گذشته دراستکهلم دیده شده‌است. وازآن روز به‌پلیس سوئد تلاش وسیعی برای بدام انداختن تروریست آغاز کرده است.

روزنامه سوئدی از سوی دیگر گزارش میدهد باآنکه مامورین سوئدی از هرگونه اظهارنظر درباره اقامت کارلوس در استکهلم خودداری میکنند بااینحال طبق‌یک دستورمحرمانه به‌کلیه پاسگاه های مرزی سوئد آماده باش داده شده است مامورین پاسگاه های مرزی حتی مسافران و رانندگان وسائط نقلیه راکنترل میکنند و دستور دارند درصورت برخورد بافرد مشکوکی که شباهت به کارلوس داشته‌باشد، مراتب را فورا به پلیس سوئد اطلاع دهند روزنامه سوئدی مینویسد کارلوس همراه یک زن‌سی ساله در حالی که سوار یک اتومبیل فولکس واگن ۲۳۰۰ قرمز رنگ شده بود، در یکی از خیابان های استکهلم دیده شده است.

جناح چپ لبنان با مداخله نظامی فرانسه مخالفت‌کرد

مصر به دست راستی‌های لبنان و دولت سوریه‌شدیداً حمله کرد

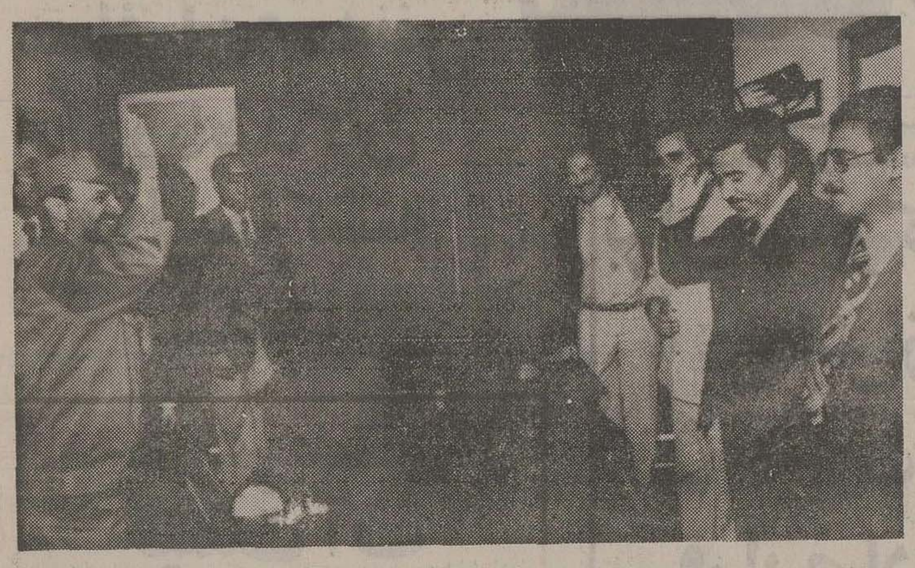

یاسرعرفات ـ رهبر نهضت مقاومت فلسطین (الفتح)ـ سمت چپ ـ به «علی‌غنم» عضو هیئت اجرائی‌حزب بعث عراق که برای شرکت در اجلاس «جبهه» عربی برای شرکت در نهضت پایداری فلسطین به بیروت آمده‌است، سلام میگوید. نماینده عراق نفر سمت راست است که عینک تیره بچشم زده است عکس رادیوئی آسوشیتدپرس

بیروت ـ خبرگزاری فرانسه ـ باوجودآرامش نسبی که‌از دوروز پیش در جبهه های جنگ لبنان برقرار شده هنوز راه حلی برای خارج شدن از بن‌بست سیاسی پیدا نشده و اختلافات طرفین درباره چگونگی پایان دادن به بحران بیش‌از پیش شدت یافته است.

«جبهه عربی برای کمک به انقلاب فلسطین» دیشب باردیگر خواستار تخلیه فوری لبنان از نیرو های سوریه شد در اعلامیه‌ای که‌پس‌از پایان جلسه نمایندگان جبهه انتشار یافت تاکید شده است‌که امنیت لبنان یک مسئله‌داخلی است و مداخله نظامی سوریه بحران رابغرنج‌تر میکند از این‌رو سوریه بایدهرچه زودتر نیرو های خود را ازلبنان خارج کند.

جبهه عربی بریاست جنبلاط تشکیل شد ونمایندگان یازده حزب ازجمله جبهه آزادی بخش‌الجزایر ، اتحادیه سوسیالیست عرب مصر ، حزب بعث عراق ، حزب‌دستور تونس درآن شرکت داشتند.

جبهه همچنین تصمیم گرفت روزهای ۹و۱۰ ژوئن را روز همبستگی با مقاومت فلسطین و نهضت ملی لبنان اعلام کند و ضمنا هیئت هایی برای تشریح اوضاع لبنان به‌کشور های عربی فرستاده خواهد شد.

از سوی دیگر دوتن از رهبران محافظه‌کاران لبنان اعلام داشتند که در شرایط کنونی استعفای سلیمان‌فرنجیه ازریاست جمهوری فوریت ندارد.

سلیمان فرنجیه بعداز ظهر دیروز با پیرجمائیل رهبر فالانژ ها و کامیل شمعون رهبر حزب ناسیونال لیبرال ملاقات کرد و درباره آخرین تحولات اوضاع با آنها به گفتگو پرداخت.

پیرجمائیل اظهارداشت که پرزیدنت فرنجیه و رئیس جمهوری منتخب هردو عقیده دارند رئیس جمهوری جدید باید پس از برقراری آرامش کامل زمام‌امور را بدست بگیرد.

ازبعداز ظهر دیروز درمیدان های جنگ لبنان آرامش نسبی برقرار شده و گلوله باران بخش های اعیان‌نشین بیروت متوقف گردیده است.

اوضاع در خط مرزی بین مسیحیان و مسلمانان نیز آرام است.

اما رادیو لبنان دیشب گزارش داد که یک جبهه‌جدید در شمال لبنان باز شده و زدو خورد های شدیدی بین نیروهای ترقیخواه و چریکهای فالانژدر این منطقه درگرفته است

در آمار غیررسمی که‌دیشب در بیروت انتشار یافت تلفات حوادث دیروز ۲۵ کشته و ۹۸ زخمی ذکر شده است.

جسد پنجنفر دیگر از خیابان های پایتخت کشف شده است درقاهره یک سخنگوی رسمی مصر به شدت به اعلامیه محافظه‌کاران درباره اوضاع لبنان پاسخ داده و کامیل شمعون و پیرجمائیل را متهم کردکه اعلامیه خودرا بادستور هائی که‌از برخی محافل عربی دریافت کرده‌اند انتشار داده‌اند.

سخنگوی رسمی مصر نیروی دست راستی رامتهم کرد که میخواهد لبنان را تقسیم کرده و باکمک دمشق ـ سازمان مقاومت فلسطین را ازبین ببرند.

پس‌از آغاز بحران این نخستین‌بار است که‌دولت مصر رسما روش محافظه کاران لبنان را محکوم میکند.

از سوی دیگر پیشنهاد فرانسه دایر بر اعزام نیرو های فرانسوی به لبنان برای برقراری آرامش در آن کشور انعکاس گسترده‌ای در سراسر جهان پیدا کرده است.

در سازمان ملل متحد کورت‌والدهایم اظهار داشت که پیشنهاد فرانسه باید بدقت مورد بررسی قرار گیرد.

در بیروت محافظه‌کاران از پیشنهاد فرانسه استقبال کردنددر حالیکه ترقیخواهان اعلام داشتند باهرگونه مداخله خارجی در امور داخلی لبنان بشدت‌مخالفند.

جنبلاط رهبر ترقیخواهان لبنان در یک مصاحبه مطبوعاتی اظهار داشت ما باید به دولت و ملت فرانسه یادآور شویم امتیازاتی راکه مارونیت ها اکنون از آن برخوردارند فرانسویها به‌آنها داده‌اند.

کمال جنبلاط از الیاس سرکیس درخواست کرد که بحران لبنان را بدون دخالت دادن خارجیان برطرف کند وی همچنین ازسوریه خواست که‌نیروهای خودرا بیدرنگ ازلبنان خارج کند.

درباریس حزب سوسیالیست فرانسه پیشنهاد فرانسه را بااحتیاط تلقی کرد یک سخنگوی حزب سوسیالیست‌اظهار داشت که مداخله فرانسه در لبنان ممکن است دامنه بحران را بیش ازبیش توسعه دهد.

اعتراض به نقش سوریه

دهلی‌نو ـ رویتر ـ دانشجویان فلسطینی ساختمان شعبه نمایندگی اتحادیه عرب در دهلی‌نو رابخاطر اعتراض به نقش سوریه در بحران لبنان اشغال کردند.

یک سخنگوی دانشجویان فلسطینی گفت اشغال ساختمان و اعتصاب نشسته دانشجویان فلسطینی جنبه صلح‌آمیز داردودانشجویان خواهند کوشید به خشونت متوسل نشوند.

کانالی وزیر پیشین خزانه‌داری آمریکا گفت :

فورد وریگان مبارزه سختی درپیش دارند

آتلانتاسیتی ـ نیوجرسی ـ آسوشیتدپرس ـ جان کانالی وزیر پیشین خزانه‌داری امریکا دیشب پیشگویی کرد بنظر وی در انتخابات مامنوامبرپرزیدنت فورد از حزب جمهوریخواه در برابر هیوبرت همفری و سناتور ادوارد کندی ازحزب دموکرات قرار خواهد گرفت.

کانالی گفت بنظر وی در پی پیروزی‌های چشمگیر جیمی‌کارتر گروهی از چهره‌های با نفوذ دموکرات‌ها به‌تلاش بزرگ‌جهت جلو انداختن همفری جهت احراز نامزدی دموکرات ها دست زده‌اند. کانالی گفت : فورد با ریگان برای احراز نامزدی حزب جمهوریخواه مبارزه‌ای سخت در پیش دارند درحالیکه همفری وکندی‌نیز از حزب دموکرات رقیب‌سرسختی برای‌نامزدهای‌حزب‌جمهوریخواه بشمار خواهند رفت.

فرماندار پیشین تکزاس گفت: بنظر او جرالد فورد مادام که از پیروزی خود مطمئن نشده انتخاب خود برای معاونت ریاست جمهوری را اعلام نخواهد کرد. اظهارات کانالی در عین حال این امکان‌را قوت بخشید که وی ممکن است نامزدی جمهوریخواهان در احراز معاونت ریاست‌جمهوری را بپذیرد.

کانالی در مورد پیروزی حزب کمونیست ایتالیا گفت: پیروزی هائی که تاکنون کمونیست های ایتالیا بدست آورده‌اند ، مبین این حقیقت است که کمونیزم میتواند با کاتولیک‌هاهمزیستی مسالمت‌آمیز داشته باشد.

میانجیگری

از سوی دیگر رونالد ریگان دیشب به مبارزات انتخاباتی مقدماتی خود درایالت «تنسی» پایان داد و وقتی خبرنگاران از وی در باره سیاست‌افریقایی دولت جرالد فورد پرسیدند ، وی بشدت با آن مخالفت کرد و گفت: اگر در انتخابات‌نوامبر پیروز شوداز انگلستان‌خواهد خواست با همکاری آمریکا در مورد مسئله‌روزیا میانجیگری بعمل آورد.

جرالد فورد رئیس‌جمهوری آمریکا دیشب در شهر پورتلند اورگون از سیاست آفریقائی وزیر خارجه خود هنری کی‌سینجر تمجید کرد و متقابلا از انتقادگران سیاست آفریقایی کی‌سینجر انتقاد کرد.

فورد که بدیهی بود منظورش رونالد ریگان بخاطر انتقادهای وی از سیاست آفریقایی‌کیسینجر است، خاطرنشان ساخت گوش شنوا برای استماع انتقاد های نابجا در مورد هنری‌کی‌سینجر را ندارد و هنوز فکر میکند که ابتکارات کی‌سینجر درمورد آفریقا عالی بوده است.

قدرت دریائی

هنری کی‌سینجر وزیر خارجه آمریکا که برای شرکت در کنفرانس دو روزه‌ناتو دراسلو بسر می‌برددیشب دریک‌مصاحبه مطبوعاتی گفت: ایالات متحده قدرت دریایی لازم جهت حفظ برتری برشوروی را همچنان حفظ خواهد کرد.

خبرنگاری از کی سینجر پرسید قابل تردید است که‌امریکا بتواند در یک جنگ احتمالی دریایی در اقیانوس اطلس بر شوروی چیره شود. وزیر خارجه آمریکا در پاسخ به‌این سئوال نخست قدری به مزاح پرداخت، اما بلافاصله قیافه جدی بخود گرفت و گفت : مطمئنا در جنگ با شوروی تلفات سنگینی‌وارد خواهدآمد، اما آمریکا مطمئن است که چه در حال حاضر وچه در آینده در موقعیتی است که قادر است سیادت دریایی خود را حفظ وحراست کند.

شوروی حاضرشد سیستم دفاع ضد هوایی به‌اردن‌بدهد

امان ـ یونایتدپرس ـ آگاهان سیاسی در امان گفتند هیئت نظامی شوروی در پایان دیدار ۶ روزه از امان یک قرارداد سلاحی چند میلیون دلاری با اردن امضاء کرد.پاول‌کوتاخف معاون وزیر دفاع شوروی ریاست هیئت روسی رابرعهده داشت. وی طی اقامت‌دراردن بامقام های این کشور مذاکرات مبسوطی انجام داد ، آگاهان میگویند شوروی حتی حاضر شده یک سیستم دفاعی ضد هوایی دراختیار اردن قرار دهد.

هیئت شوروی دیروز به مسکو بازگشت آگاهان در امان معتقدند که اردن اینک سیستم دفاعی ضد هوایی‌مورد نیاز ارتش خود را ازشوروی خواهد خرید و به این ترتیب میلیون‌ها دلار از جیب امریکا به خزانه شوروی سرازیر خواهد شد.

قبلا اردن برای خریدسلاح های مورد نیاز خود به امریکا روی آورد و لیکن معامله سلاحی با اشکالاتی روبروشد واردن تهدید کرد در صورت امتناع امریکا ،اردن نیاز های سلاحی خود را از شوروی تامین خواهد کرد.

با موفقیت مذاکرات مربوط به خرید اسلحه ازشوروی ، ملک حسین پادشاه اردن در اواسط ماه ژوئن از مسکو دیدن خواهد کرد. وموضوع خرید اسلحه را در جزئیات بارهبران شوروی مورد مذاکره قرار خواهد داد.

اخبار کوتاه جهان

ملاقات عرفات با سفیر شوروی

● بیروت ـ رویتر ـ بنا براعلام‌خبرگزاری‌فلسطینی «وفا» دیشب بین یاسر عرفات رهبر سازمان آزادیبخش فلسطین و الکساندر سولداتف سفیر شوروی در لبنان ، ملاقاتی روی داد. آنها، شام را باهم‌صرف‌کردند، و درباره اوضاع لبنان ، بحران خاورمیانه و روابط فلسطین‌وشوروی گفتگو کردند.

سفر پادگورنی به بغداد ـ دمشق

● بیروت ـ رویتر ـ نیکلای پادگورنی صدر هیئت رئیسه اتحادشوروی در آینده‌ای نزدیک ازدمشق و بغداد دیدن خواهد کرد. آگاهان دیپلماتیک در بیروت گفتند تاریخ قطعی سفر پادگورنی معلوم نیست ، لیکن سفر او به سوریه و عراق بزودی انجام خواهد گرفت.

موافقت با ورود کنکورد به واشنگتن

● واشنگتن خبرگزاری فرانسه ـ «وارنر بورگر» رئیس دیوان عالی امریکا با فرود آمدن هواپیما های کنکورد ساخت انگلیس و فرانسه در فرودگاه بین‌المللی واشنگتن موافقت کرد. بورگر که عالی ترین‌مقام قضائی امریکا است درخواست وزارت حمل و نقل را در باره جلوگیری از فرود آمدن هواپیماهای‌سوپرسونیک کنکورد در فرودگاه بین‌المللی واشنگتن رد کرد.

سقوط کودک ۱۴ ماهه‌از طبقه یازدهم

● ورشو ـ خبرگزاری ها ـ دیروز کودک ۱۴ ماهه‌ی که‌ازطبقه یازدهم ساختمانی درورشو به زمین سقوط کرده بودفقط چندشکستگی استخوان پیداکرداما زنده ماند.

یک لحظه بی‌توجهی‌مادر باعث شد کودک از درنیمه باز اتاق بیرون آید واز میان میله های بالکن به زمین فروافتد.

دمکراسی پرتغال بخطر افتاد

● لیسبون ـ آسوشیتدپرس ـ دریاسالار خوزه‌آزه و دو نخست وزیر پرتغال در مصاحبه‌ای گفت به این‌علت درانتخابات‌ریاست‌جمهوری شرکت کرده است‌تامانع‌آن شود روزنامه نگاران و سیاستمداران از ژنرال «آنتونیو اینش»یک ابرنامزد بسازند. «آزه‌ودو» گفت باتوجه به حمایت احزاب سیاسی بزرگ و مطبوعات از «ای‌نش» دموکراسی جوان پرتغال را به خطر انداخته‌اند.

ضیافت سازمان هواپیمائی کشوری درهتل‌آریا شرایتون بمناسبت پنجاهمین‌سال‌شاهنشاهی پهلوی

شب گذشته بمناسبت سالروز تاسیس هواپیمائی کشوری و پنجاهمین سال سلطنت دودمان پهلوی جشن باشکوهی در هتل آریاشرایتون برگزار شد. عده زیادی از شخصیت های داخلی‌و خارجی بدعوت آقای هوشنگ اربابی رئیس سازمان هواپیمائی کشوری‌دراین جشن شرکت‌کردند وسالروز تاسیس سازمان مزبور را به کارکنان آن تبریک گفتند. ازطرف رئیس و کارکنان‌هواپیمائی کشوری پذیرائی گرمی‌از مدعوین بعمل آمد.

درعکس آقای‌اربابی به میهمانان خوشامد میگوید.

الکتروپمپ های بوستر مخصوص اضافه کردن فشار آب ساختمان های مرتفع
شرکت صنعتی کوشش
سعدی جنوبی ـ شماره ۶۹۲ تلفن ۳۰۲۷۴۹ـ۳۱۲۴۶۷

خاکبرداری
شرکت ایران بادار
تلفن ۸۵۴۵۶۶

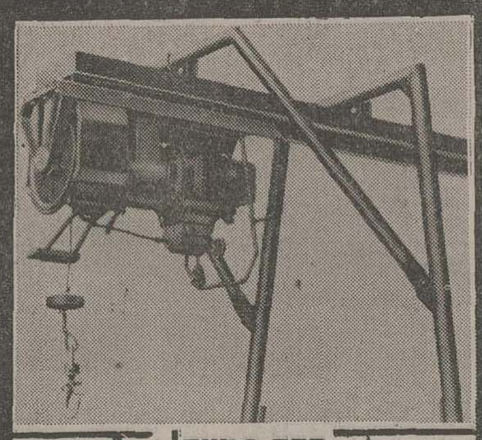

leuropea
OBIM
بالابر
برقی ودیزلی در دوظرفیت
۵۰۰ و ۸۰۰ لیتری
نماینده انحصاری
شرکت تراک‌راه
با مسئولیت محدود
خیابان تخت طاووس شماره ۱۰۵
تلفن : ۸ـ۸۵۹۰۳۴

بفروش میرسد
زمین‌در بهترین نقطه شمال تهران نزدیک خیابان پهلوی باعالیترین موقعیت برای آپارتمان سازی با دویست متر بر خیابانهای سی متری و فلکه و ۲۴ متری تلفن ۸۹۶۹۲۹

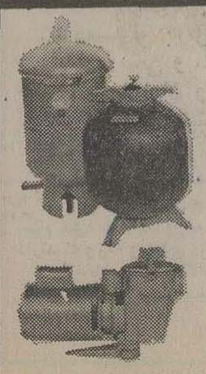

تصفیه استخر وشوفاژ
شرکت آب روشن
نقدواقساط
تلفن ۸۲۴۵۷۹ ـ ۸۳۲۴۰۳

انگلیسی قدم بقدم
برنده جایزه بهترین کتاب‌انگلیسی بدون‌معلم
هر کسی یك دوره از این کتاب را مطالعه نماید بدون زحمت رفت وآمد به کلاسهای زبان واتلاف وقت و مخارج زیاد خواهد توانست زبان‌انگلیسی را بخوبی بیاموزد.
مجموعه این کتاب در ۵ جلد است که شامل‌ـ دروس گرامری ،فن‌ترجمه ،انشانویسی ،مکالمات روزمره ، و اصطلاحات زبان میباشد و درلابلای مطالب پیچیده گرامری داستانها ،جدول کلمات و جکهای شیرین و آموزنده گنجانده شده تا نوآموزان زبان از یادگیری خسته نشده وباشوق بیشتری بمطالعه زبان بپردازند. قیمت دوره ۵ جلدی ۴۵۰ ریال. ناشر ـ کتابفروشی خیام‌خیابان شاه‌آباد تلفن ۳۰۰۶۹ از شهرستانها سفارش با ارسال وجه قبول میشود.

طرح یکسان کردن حقوق بازنشستگان مرحله اول و دوم قانون استخدام کشوری

بررسی برای تهیه‌طرح‌اجرائی ویرآورد اعتبارات لازم‌برای‌متناسب کردن حقوق بازنشستگی‌کارمندانی که قبل از اجرای مرحله دوم‌قانون استخدام کشوری (قبل‌از اول مهرماه سال۱۳۵۲)حکم‌بازنشستگی گرفته‌اند باحقوق کارمندانی که بعد ازاجرای مرحله دوم قانون استخدام بازنشسته شده‌اند شروع شد.

علت تفاوت حقوق کارمندان بازنشسته قبل و بعداز اجرای مرحله دوم قانون استخدام‌اختلاف سیستم اجرائی مرحله اول قانون استخدام با مرحله دوم آن‌است. برای اجرای مرحله اول قانون استخدام کشوری‌هفت گروه استخدامی در نظر گرفته شده‌بود وکلیه کارمندان رسمی دولت برای تعیین حقوقشان بطور موقت در یکی از گروههای هفتگانه قرار گرفتند و حکم موقت برای آنان صادر شد عامل تعیین کننده گروه موقت هریک از کارمندان رسمی دولت نیز مدرک تحصیلی درنظر گرفته شده بود، پایه آنان نیز در گروه مربوطه با احتساب کلیه سنوات خدمت رسمی آنان به‌ازاء هردوسال‌یک‌پایه تعیین شده بود . براین اساس کارمندان دولت با توجه به مدارک تحصیلی خود به ترتیب زیر درهریک از گروههای هفتگانه استخدامی قرار گرفتند :

درگروه یک کارمندان جزء بدون درنظرگرفتن‌میزان‌تحصیلات، درگروه دوکارمندانی که دارای تحصیلات مقدماتی قدیمه یاتحصیل رسمی تا پایان دوره اول متوسطه بوده‌اند ، در گروه سه کارمندانی که دارای گواهینامه سوم متوسطه بودند ، در گروه چهارکارمندانی که دارای دیپلم دورمکامل متوسطه یاگواهینامه هنرستانها یا آموزشگاههای حرفه‌ای یافنی که معادل تحصیلات دورمکامل‌متوسطه است قرار گرفتند .

گروه پنجم استخدامی خاص دارندگان رتبه دبیر غیرلیسانسیو همچنین مشاغل کارمندانی که علاوه برداشتن گواهینامه دوره کامل متوسطه یک دوره تخصصی گذرانده بودند و دارندگان فوق دیپلم شد.

درگروه شش‌کارمندان‌لیسانسیه دولت ودرگروه هفت کارمندانی که دانشنامه فوق لیسانس یا دکترا داشتند قرار گرفتند .

دراجرای مرحله دوم قانون استخدام کشوری وانجام طرح طبقه‌بندی مشاغل باوجود آنکه داشتن مدرک تحصیلی در شرایط احراز هریک از مشاغل دولتی‌قید شده است ولی کلیه کارمندان بدون در نظر گرفتن‌شرایط‌احراز دریستی که متصدی آن بودند ابقاء شدند و حکم مرحله دوم‌برای آنان صادر شد و فقط ارتقاء گروه آنان منوط به‌داشتن‌شرایط احراز پست بالاترگردید . اختلاف دوسیستم اجرائی فوق سبب شد تا کارمندانی که در اجرای مرحله اول قانون باداشتن دیپلم متوسطه بدون درنظرگرفتن پست مورد تصدی خودفقط میتوانستندهداکثر در گروه ٤ استخدامی قراربگیرند در اجرای مرحله دوم به خاطر موقعیت شغلی خود حتی در گروههای ۹ و بالاتر قرار گیرند ، درنتیجه کارمندانی کهپس‌ازاجرای مرحله اول و قبل از اجرای‌مرحله دوم بازنشسته شدند درگروههای استخدامی پائین‌تری نسبت به کارمندان مشابه خود که پس از اجرای مرحله دوم‌بازنشسته‌شده‌اند قرار گرفتند واختلاف حقوق این دوگروه نیز از همین مسئله ناشی شده است . با تصویب واجرای طرح فوق حقوق کلیه کارمندان بازنشسته دولت در شرایط مشابه با یکدیگر متناسب میشود . برای تهیه طرح اجرائی متناسب‌کردن حقوق بازنشستگی قبل و بعداز اجرای مرحله دوم قانون استخدام دوراه‌حل پیشنهاد شده است ، یکی تقسیم کلیه بازنشستگان قبل‌از اجرای مرحله دوم به هفت گروه براساس مدارک تحصیلی ومتعادل کردن دریافتی آنان بابازنشستگان بعداز مرحله دوم و دیگر درنظر گرفتن آخرین پست یا بالاترین شغل هریک از کارمندان بازنشسته قبل از مرحله دوم و تطبیق آن با مشاغل کارمندان مشابه بازنشسته شده بعداز اجرای مرحله‌دوم‌قانون استخدام و تطبیق دریافتی آنان‌با یکدیگر .

قیمت مسکوک طلا بازهم کاهش یافت

بانک ملی ایران از امروز نرخ مسکوکات طلا رابین ۳۰ تا ۵۰۰ ریال تقلیل داد. این برای دومین بار در سال‌است که بانک ملی نرخ‌مسکوکات‌را کاهش می دهد . باین ترتیب از اول سال جاری تاکنون‌نرخ مسکوکات طلا در بانک ملی بین ۵۰ تا ۱۰۰۰ ریال کاهش یافته است .

نرخ های جدید امروز بشرح زیر اعلام شد :

ربع پهلوی ۷۰۰ ریال – نیم پهلوی ۱۳۵۰ – یک پهلوی ۲۶۰۰ ریال . دونیم پهلوی ۵۰۰۰ریال.پنج پهلوی ۱۳۰۰۰ ریال .

مترو در شهستان پهلوی زودتر ساخته میشود

به منظور تسریع در کار ایجاد شهستان‌پهلوی ،عملیات ساختمانی مترو در این‌منطقه زودتر از زمان پیش بینی‌شده قبلی آغاز میشود .

امرو همچنین اعلام شد ، تعدادی از مهندسان فرانسوی طرف قرارداد شرکت مترو ، بتدریج وارد تهران شده‌اند و برنامه های‌مربوط به ساختمان متروی پایتخت نیز به سرعت در حال پیشرفت است .

هم اکنون شرکت‌های‌ایرانی و متخصصان‌کشور خودمان، کار های مربوطبه نقشه‌برداری و مطالعات زمین را درنقاط مختلف تهران آغاز کرده‌اند .

متروی تهران‌از چهار مسیر میگذرد . خط اول مترو بین میدان شهناز و میدان بیست‌و چهار اسفند کشیده میشود و تا تهران پارس‌و مهرآباد‌امتداد می‌یابد . خط دوم – ازمیدان شهناز ،ژاله ، بهارستان ،شاه آباد . اسلامبول ، شاه و میدان نواب میگذرد . خط سوم این شبکه‌از آذربایجان، سپه، خیام و بازار خواهد گذشت .مسیر خط چهارم نیز، میدان ۲۵ شهریور ،روزولت ناصر خسرو و بازار را بهم مربوط خواهد کرد .

الاخاء
تنها مجله عربی زبان ایران
از گروه نشریات مؤسسه اطلاعات
باداشتن نمایندگی در ۱۱ کشور عربی،
روزهای شنبه منتشر میشود

دیروز باحضور والاحضرت شاهدخت اشرف پهلوی در نگارخانه مهرشاه :

نمایشگاه یادبودهای سفر به‌آفریقای غربی گشوده شد

والاحضرت شاهدخت اشرف پهلوی هنگام ورود به شهر باماسوکرودر ساحل عاج .حضرت فلیکس‌هوفوته بوانی رئیس جمهوری ساحل عاج وهمسرشان در طرفین والاحضرت قرار دارند.

بعد از ظهر دیروز با تشریف فرمائی والاحضرت شاهدخت اشرف پهلوی به نگارخانه مهرشاه نمایشگاه « یادبودهای سفر والاحضرت شاهدخت اشرف پهلوی به آفریقای‌غربی» گشایش یافت .

والاحضرت بدعوت روسای جمهوری شش کشورآفریقای غربی سنگال ، سیرالئون ، لیبریا ، ساحل عاج ، غنا ونیجر به این کشورها سفر کرده بودند . بهنگام بازدید، هدایائی از سوی روسای کشورها به حضور ایشان تقدیم شده بود که بخشی از آنها دراین نمایشگاه عرضه شده است .

این آثار که شامل بافته‌های محلی ، مجسمه های چوبی ، کنده‌کاری روی‌عاج و اشیاء زینتی است در کنار عکسهای سفر والاحضرت عرضه شده بود .

عکسها نمودار مراتب‌احترام آمیزی است که روسای کشور های آفریقای غربی نسبت به معظمها ابراز داشته‌اند .

آثاری که در نمایشگاه‌عرضه شده در غرفه های جداگانه‌یی به تماشا درآمده است و هرغرفه نمایشگر کیفیت فرهنگی و هنری کشوری است که آن آثار توسط هنرمندان بومی‌اش ، پدید آمده است

نمایشگاه که از امروز برای بازدید عموم آزاد استو تا ۸ خرداد ادامه دارد.

جاده قزوین ـ تهران قتلگاه شماره یک است

جاده تهران- قزوین حادثه‌سازترین جاده کشور اعلام شد، زیرا در این‌جاده بیشترین‌تعدادحوادث رانندگی‌بابیشترین تلفات اتفاق می‌افتد.

جاده تهران ـ چالوس پر تصادف ترین جاده‌های کشور است.

پرترافیک‌ترین جاده کشور نیز جاده تهران- کرج که بطور متوسط روزانه ۱۶ هزار و۵۰۱ اتومبیل از آن‌میگذرند اعلام شده‌است.

اداره ترافیک وزارت راه وترابری‌آخرین آمار تصادفات‌وسائط نقلیه‌درسال۲۵۳٤ را اعلام کرد. براساس این آمار تعداد تصادفات و تلفات در برخی از جاده‌های مهم کشور عبارتست از:

در مسیر ۱۸۱ کیلومتری تهران ـآمل ۲۹۵ تصادف و ٤۸ مقتول، مسیر ۲۰۲ کیلومتری تهران ـ چالوس ۳۷۲ تصادف و ٤۰ مقتول، مسیر ۱۵۰ کیلومتری تهران ـ قزوین ٤۹۰ تصادف و ۸۰ مقتول ،مسیر ۲۹۵ کیلومتری تهران ـ ساوه ـ اراک ۲۸٤ تصادف و ۵۹ مقتول، مسیر ۱۵۰ کیلومتری اندیمشک ـ اهواز ۱۰٤تصادف و۳۳ مقتول و مسیر ۱۷۳ کیلومتری‌قزوین ـ رشت ۱٦۸ تصادف و ۵۸ مقتول.

ماشین‌های جوشکاری «الکتروبا» ساخت اطریش
دیزل بنزینی برقی
بقدرتهای ۲۰۰-۲۷۵-۳۳۰ آمپر با چهار کیلووات برق روشنائی
تکنوماشین-خیابان ثلث شمالی تلفن ۳۱۵۲۱٦۰-۳۱۵۹۸۰
ELEKTRO-BAU.A.G.

یك قطعه زمین‌باسند مالکیت بمساحت‌تقریبی ۵۰۰ هزار متر در۲٤ کیلومتری بندرپهلوی بر- اسفالته خط‌آستارا ۱۵۰ متری ساحل بفروش میرسد برای اطلاع بیشتر با شماره تلفن کد- ۰۲۳۲۱ تلفن ۳۵۱۱ و۳۲۰۰ تماس‌بگیرید

گوگوش
«ستاره درخشان آسمان هنر ایران»
نسرین
در
کاباره ونک
مارتیك
«کیدلیما»
دوچرخه سواران برزیلی «دریك شاهکار دیدنی»
«خانواده‌دومینو» تیراندازان فرانسوی
بالت:افسونگران انگلیسی
بالت:هنرمندان کره‌ای
موزیک:گروه‌معروف لهستانی
موزیک رقص از ساعت ۹ وبعداز اتمام برنامه
بابار کینگ اختصاصی
کاباره ونک خیابان ونک-جنب سینما ونک
تلفنهای رزرو: ٦۸۲۵۵۷-٦۸۴۷۷۵

پرس توریست
تورهای تابستانی

مسیر		تاریخ حرکت	قیمت
۲۲ روز	لندن — اقامت در هتل درجه یك با صبحانه و گردش	۲۸ خرداد – ۱۱–۱۸ و ۲۵ تیر ۱– ۸–۱۵– ۲۲ و ۲۹ مرداد ۵ و ۱۹ شهریور	٦۲۵۰ تومان
۱۵ روز	لندن — اقامت در هتل درجه یك با صبحانه و گردش	۲۸ خرداد – ۱۱–۱۸ و ۲۵ تیر ۱۰–۸–۱۵– ۲۲ و ۲۹ مرداد ۵ و ۱۹ شهریور	۵۲۵۰ تومان
۲۱ روز	رم - ناپل - کاپری - سورنتو - پاریس - لندن — اقامت در هتل درجه یك با صبحانه و گردش	۱۰–۲٤ تیر ۷–۲۱ مرداد ٤ و ۱۸ شهریور – ۱ و۱۵ مهر	٦۹۵۰ تومان
۱۵ روز	رم - پاریس - لندن — اقامت در هتل درجه یك با صبحانه و گردش	۲۷ خرداد – ۱۰ و ۲٤ تیر ۷ و ۲۱ مرداد – ٤ و ۱۸ شهریور ۱ و ۱۵ مهر	۵۹۵۰ تومان
۱٦ روز	سفر به آفریقای شرقی — نای روبی – سرنگیتی (تانزانیا) – گورون گورو – مان سی مارا – مانی‌یارا – ماناسی‌مارا – اموسلسی وهروز اقامت در زیباترین پلاژ – بنام پلاژ پلنك با شام ، نهار و صبحانه و سفر به جالبترین جنگلها و مشاهده هزاران پرندگان و جانوران وحشی – یك سفر فراموش نشدنی (تابستان در آفریقا بهار است)	۹ – ۲۳ تیر ٦ و ۲۰ مرداد ۳ و ۱۷ شهریور	۸۷۵۰ تومان
۲۱ روز	ژنو - مادرید - لندن - هامبورگ - آمستردام — اقامت در هتل درجه یك با صبحانه و گردش	۱ – ۱۵ و ۲۹ تیر ۱۲ مرداد ۲٦ مرداد و ۹ شهریور	۸۷۵۰ تومان
۲۷ روز	دیدار از ۱۸ شهر اروپا — رم – ناپل – کاپری – سورنتو – فلورانس – ونیز – میلان – بازل – فرانکفورت – کلن – آمستردام – بروکسل – پاریس – ژنو – کان – مونت کارلو – پیزا– رم — اقامت در هتل درجه یك با صبحانه ، نهاریا شام و گردش	۳۰ خرداد – ۱۳ و ۲۷ – تیر ۱۰ و ۲٤ مرداد– ۷ و۲۱ شهریور	۸۹۵۰ تومان
۱٤ روز	رم — اقامت در هتل درجه یك با صبحانه و گردش	۳ – ۱۷ – ۳۱ تیر – ۱٤ مرداد	٤۵۵۰ تومان
۱٤ روز	فرانکفورت — اقامت در هتل درجه یك با صبحانه و گردش	۳ – ۱۷ – ۳۱ تیر ۱٤ مرداد	۵۸۵۰ تومان

برای دریافت جزئیات برنامه خواهشمند است به آژانس پرس توریست
خیابان ایرانشهر چهار راه ثریا تلفنهای ۷۵ تا ۸۳۰۰۷۲-۸۳۰۰۷۱ مراجعه فرمائید
توجه : به علت استقبال بی نظیر از این تورها و کمبود جا ضرور است از هم اکنون ثبت نام فرمائید

از فردا صبح فقط در
سینما رویال
قویترین فیلم حادثه‌ای جهان سینما برای آنهائیکه‌حرکت وهیجان یك فیلم را شرط خوبی آن میدانند

برادرهاریس . تونی کندال
در فیلم رنگی
سه شیطون

جاده قزوین ـ تهران
قتلگاه شماره یک است

کولرگازی فریجیدر ساخت آمریکا
● کولر فریجیدر ـ باموتور مخصوص بی‌صدا بدون لرزش وقدرت خنك کنندگی فوق‌العاده بادوام ترین کولر جهان.
● کولر فریجیدر ـ بافیلترمخصوص رطوبت‌هوای اطاق شما را ازهر گونه دود وگرد وغبار تصفیه نموده وهوا را تنظیم میکند.
● کولر فریجیدر ـ با ترموستات اتوماتیك خنکی‌هوای اطاق را بدلخواه شما تنظیم میکند.
● کولر فریجیدر ـ باتکنیك پیشرفته جنرال موتورز وضمانت وسرویس مجهز.
FRIGIDAIRE GM
شرکت رانل فریگو
خیابان شاه جنب فروشگاه بزرگ ایران طبقه پنجم
ساختمان امرسون تلفن ٦٦۷۱۲۴ – ٦٦۲۳٦۰

جك تلسکوپیك
TUBULAR PROPS
شمع با ارتفاع قابل تنظیم
ساخت ENTREPOSE
مدل 1P ارتفاع از ۱/۷۰متر تا ۳/۰۰متر قیمت ۱۳۵۰ریال
مدل 2E ارتفاع از ۲/۰۰متر تا ۳/۴۰متر قیمت ۱۴۸۰ریال
مدل 3E ارتفاع از ۲/۵متر تا ۴/۴۰متر قیمت ۱۶۸۰ریال
جهت فروش آماده است
تلفن ۲۶ – ۶۵۹۰۲۲ داخلی ۲۹

از فردا صبح فقط در
سینما کسری
'DIRTY MARY CRAZY LARRY'
پیتر فوندا . سوزان جرج در فیلم رنگی
ماری شیطون
لاری دیوون
محصول ۱۹۷۵ فوکس قرن بیستم

حق ناشناسی

گاهی تقارن پارهیی از رویدادهای تاریخی یاسیاسی،در عین حال ـ تناقض‌ها ـ و تضادهای جالبی را نیز ارائه میکند: مثلا درست مقارن ایامی که ایران موافقت خود را با گشایش دفتر نمایندگی سازمان آزادیبخش‌فلسطین در تهران اعلام‌داشت، جبهه خلق برای آزادی فلسطین که خود یکی از گروه های متعدد فلسطین است و در کمیته مرکزی سازمان آزادیبخش فلسطین نماینده دارد، وابستگی خود را با تروریست های ایرانی و حتی حمایت خود را از آنها اعلام داشت .

این تقارن یاتضاد از چه‌حکایت میکند؟ از روش انسان‌دوستانه وحق‌خواهی ایران که در حمایت از حقوق حقه‌مردم فلسطین ، برای اعاده خاک وطنشان از هیچ اقدامی‌فروگذار نکرده در تمام کنفرانس های بین‌المللی و کنفرانس اسلامی از آنان دفاع نموده و حتی به آنان اجازه داده‌است که درتهران دفتر نمایندگی داشته باشند و از روش خلاف انسانیت و دور از حق و حقیقت جبهه خلق برای آزادی فلسطین که بجای سپاسگزاری از دولت ایران، بحق ناشناسی و ناسپاسی دست زده، نیکی را به‌بدی وحق را باباطل پاسخ میگوید!

«جرج حبش» رهبر افراطی یکی از گروه های فلسطین که هدف اصلی مردم فلسطین یعنی بازیابی سرزمین خود را فراموش کرده بدنبال تئوریهای گمراه کننده و «ایسم» های فرنگی ،روش بیحاصل مخالفت باهرگونه اقدام مثبت را در جهت حل بحران خاورمیانه عربی پیش گرفته از یاد برده است که ایران سالهاست که دیگر رژیم فئودالی و ارتجاعی نداردو اصل اول انقلاب سفید ایران بیش از ده سال است که‌کشاورز و دهقان را در این دیار صاحب زمین و ملک مزروعی خود ساخته‌است و نیز بیش از دهسال است که کارگران ایران در سود کارخانه‌هائی که درآن کار میکنند سهیم هستندو بیش‌از دهسال است ایران در راهی گام نهاده‌که بسیاری از کشورهای سوسیالیست ،باهنوز جرئت سپردن چنان راهی راندارند،ویا اگر در آن گام نهاده‌اند، نتایج مطلوبی راکه عاید ایران شده است، بدست نیاورده‌اند .

البته روش افراطی «جرج‌حبش» تازگی ندارد ، اوودارو دسته‌اش در میان گروه های وطنپرست فلسطینی نیز مخالفان بسیار دارند و بارها باهم اصطکاک منافع پیدا کرده‌اند. وحتی در زد و خورد های اخیر لبنان ،افراد «فتح» وابسته بسازمان آزادیبخش فلسطین با افراد جرج حبش وارد پیکار شدند. اینها حقایقی است که جهان عرب‌بیشتر بدان‌وارد است ولی آنچه بار دیگر «جرج حبش» وداروودسته او را نه تنها در برابر افکار عمومی عرب بلکه در برابر افکار عمومی جهان محکوم میکند،روش غیر انسانی اودر برابر اقدام بشردوستانه ایران برای شناسایی حقوق مردم فلسطین است .

جرج حبش میخواهدهمه نیروهاراعلیه‌ایران بسیج کند!

بیروت ـرویتر ـ جبهه خلق برای آزادی فلسطین بریاست جرج حبش‌اعلام کرد در حالی که آماده است با چریک های ایرانی متحد شود اما گمان نمیکند این اتحاد به تنهائی وقوع یک انقلاب را ممکن سازد ، یک سخنگوی رسمی جبهه خلق‌برای آزادی‌فلسطین در باره اتهام اخیر دولت ایران اظهار نظر کرد و گفت دولت ایران جبهه خلق و لیبی را متهم ساخته است که پول و اسلحه برای چریک هـــای شهری تهران میفرستند.

سخنگوی جبهه خلق گفت: اقدامات همه نیرو ها بایددر جهت از بین بردن‌رژیم‌فئودالی و ارتجاعی ایران باشد .

سخنگو اضافه کرد : جنبش خلق در حالی که آماده است با جنبش‌های‌انقلابی بخصوص همقطاران انقلابی در ایران علیه این رژیم متحد شود ، اما عقیده ندارد که تنها این اتحاد، این همقطاران راقادر خواهد ساخت تا انقلاب برپا کنند .

سخنگوی جبهه خلق گفت این جبهه ازاتحاد انقلابی‌میان تمام جنبش های ملی وآزادی بخش بویژه جنبش آزادی‌خلق عرب و جنبش آزادی بخش خلق ایران احساس غرور میکند .

حبش کیست

جرج حبش یکی از افراطی ترین و مشهورترین رهبران فلسطین است‌که از سال۱۹٤۸ به فلسطینـــی ها پیوست و بعدها با تشکیل‌سازمان‌مقاومت فلسطین رهبری جبهه خلق برای آزادی فلسطین را بعهده گرفت اما بدنبال اختلافاتی که با رهبران میانه رو سازمان فلسطین بویژه بایاسر عرفات پیدا کرد، از عضویت‌سازمان مقاومت فلسطین کناره گرفت

جرج حبش در موج‌هواپیما دزدی که‌درسال ۱۳۵۱سراسر منطقه را فرا گرفت نقش اول را ایفا میکرد . در سال۱۹٦۸ در سوریه ،در سال ۱۹٦۹ در لیبی و در سال ۱۹۷۰ در اردن سرحبش به‌جایزه‌گذاشته شد و ملک فیصل پادشاه‌وقت عربستان سعودی وعده داد در صورت‌دستگیری این‌عنصر فاسد ،فرمان گردن زدن اورا صادر خواهد کرد .

پرزیدنت جمال عبدالناصر نیز از جرج‌حبش نفرت داشت بسیاری از رهبران کشور های عربی عقیده دارندکه‌حبش به جنون عظمت دچار شده و سودای برقراری یک نـوع خلافت ، خلافتی که‌براساس مسیحیت مارکسیستی استوار باشد در جهان‌عرب وسراسر اسلام در سر میپروراند.

او خواستار اضمحلال همه رژیم های‌بورژوازی کوچکو بزرگ عرب از رژیم های بعثی سوریه وعراق‌گرفته تاسازمان آزادیبخش فلسطین است .

در سال های ۷۰ـ ۱۹٦۹ حبش برای پر کردن صندوق های جبهه خلق‌هواپیما دزدی را رواج داد تا با گرفتن باج سبیل هدفهای شیطانی خود را بمرحله اجرا درآورد .

چند هواپیمای بوئینگ و جمبوجت‌بدستوراو درصحرای اردن و فرودگاه قاهره آتش زده شد و پس از آن به کره شمالی رفت و پس از گفتگو با تروریست های ارتش‌سرخ ژاپن و همکاری با آنها طرح سازمان آدم‌کشی را ریخت.

باحضور والاحضرت شاهدخت شمس پهلوی

کنفرانس علمی وپژوهشی بیماریهای کودکان گشایش یافت

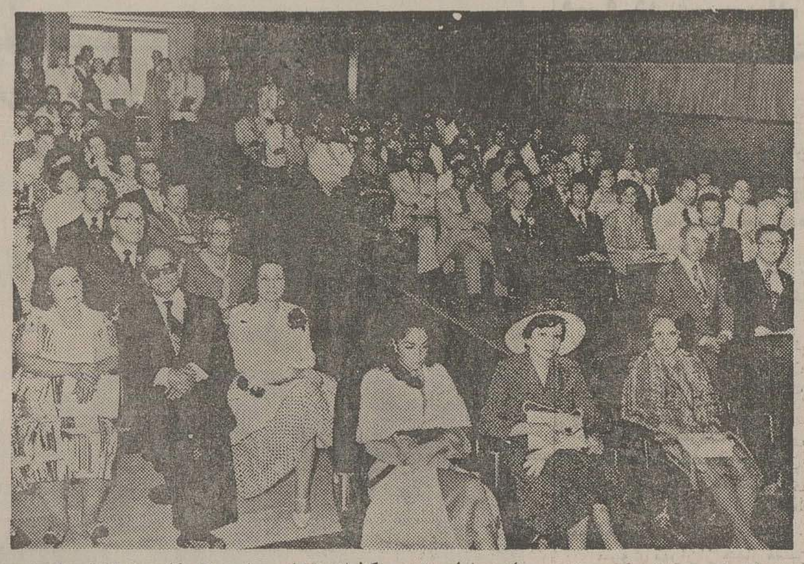

والاحضرت شاهدخت شمس پهلوی اولین دوره کنفرانس های بیماری کودکان را افتتاح کردند. در کنارایشان (چپ)والاگهرشهرزاد فرزند والاحضرت شاهدخت شمس وسرکار خانم عالم‌امین‌باشیان‌حضور دارند. پشت‌سر والاحضرت آقایان مجیدی‌وزیر مشاوروریس سازمان برنامه وبـودجـه، شریفی وزیر آموزش و پرورش ، خانم قدسی مسعودی و آقای حبیب‌الله مفیدی وبانو دیده میشوند .

با حضور والاحضـــرت شاهدخت شمس پهلوی ، بعد از ظهر دیروز کنفرانس علمی و پژوهشی بیماریهای‌کودکان، در محل بیمارستان شماره ۲ کودکان گشایش یافت .

در آغاز آقای علینقی سعید انصاری ، رئیس هیات مدیره و مدیر عامل بنیاد نیکوکاری والاحضرت شاهدخت شمس پهلوی ، گزارشی از خدمات ۳۳ ساله بنیاد ، بیـان نمود و ضمن آن یادآور شد کـــه بنیاد در طول حیات خود ، منشاء بسیاری از خدمات‌انسانی و نوعدوستانه بوده است .

وی آنگاه از کمک هایی که آقای حبیب‌اله مفید بازرگـــان معروف که علاوه براهدای ۱۳ هزار متر زمین مبالغ قابـــل توجهی نیز کمک نقدی کرده است ، قدردانی کرد و آنگاه آقای دکتر نجفیان سرپـرست بیمارستانهای کودکان بنیـاد نیکوکاری ، گزارش جامعـی از تشکیلات و سازمان‌بیمارستان شماره ۲ کودکان که مـورد بازدید والاحضرت شاهـدخت شمس پهلوی قرار گـرفت ، داد . در جریـان برگـزاری اولین دوره کنفرانس هـای بیماریهای کودکان ۳٦ تن از متخصصین ایرانی ، ایتالیائی و انگلیسی شرکت دارند .

بازدیدهای امروز ولیعهد بحرین

والاحضـرت شیخ احمدبـن عیسی آل خلیفه ولیعهدبحرین که بدعوت والاحضرت‌ولیعهد به تهران آمده‌اند صبح امروز از موزه ایران باستان‌وحوزه نگارستان دیدن کردند و سپس در میهمانی ناهار آقای‌هویدا نخست وزیر شرکت کردند .

ولیعهد بحرین بعد از ظهر امروزدرسفارت بحرین‌حضور یافتند و جمع بحرینی های‌مقیم تهران را بحضور پذیرفتند .

شرح حال ولیعهد بحرین

والاحضرت حمدبن عیسی ولیعهد بحرین در سـال ۱۹٤۷ متـولد شده‌اند و فارغ‌التحصیل از دانشکـده نظـامی بریتانیـا هستند . والاحضرت ولیعهد بحریـن که سه سال پیش نیز بایران سفر کرده بودند، علاوه بر ولیعهدی‌عهده‌دار مقام‌وزارت دفاع وفرماندهی کل نیروی مسلح‌بحرین‌میباشندووظائف خود را در مقـام وزارت و فرماندهی در لباس نظامی انجام میدهند .

مقررات حج سال جاری این هفته تنظیم میشود

سفرهای زیارتی باگذرنامه عادی ممنوع خواهدشد

امروز اطلاع حاصل شد که مقررات و ضوابط سفر حج‌در سال جاری در این هفته از سوی سازمان اوقاف تنظیـم خواهد شد و پس از آخرین بررسی در هفته آینده بـه شورایعالی حج برده میشود.

از سوی‌دیگر بموجب‌طرحی که در دست تهیه است تمـام مسافران ایرانی که قصـــد عزیمت به عربستان سعودی‌ـ سوریه و عراق را دارندفقط با پروانه (گذر زیارتی) و با اطلاع سازمان اوقاف بـه این کشورها خواهند رفت .

این اقدام بمنظور جلوگیری از رفتن گروهی از ایرانیان‌با گذرنامه بین‌المللی و بدون اطلاع سازمان اوقاف بـه کشور های مذهبی ـ به‌ویژه برای حج تمتع به عربستان ـ انجام میشود .

در سالهای گذشته گروه زیادی از اهالی شهر هـای مختلف ایران چند ماه قبل‌از آغاز سفر حج ، با استفاده‌از گذرنامه بین‌المللی از طریـق کویت و سوریه به عربستان سعودی می‌رفتند . این عده علاوه برآنکه چند ماه‌سرگردان میشدند و چون عضو گروه های حج نبودند زیر پـوشش خدمات گروههای ایرانی نیز قرار نمی‌گرفتند .

هواپیمای ربوده‌شده بامسافرانش منفجر شد

مانیل ـ آسوشیتدپـرس ـ رویتر ـ خبرگزاری فرانسه ـ امـروزبین ٦ مسلمان ربـاینده هواپیمای فیلـی‌پینی و سربازان این کشوردرفرودگاه «زامبونگا» زدوخورد مسلحانه شدیدی‌روی دادو‌بدنبال اصابت چند گلوله به هواپیمای ربوده شده این هواپیما آتش گرفت . و سپس منفجر شد.

قبل‌از شروع تیراندازی حد‌اقل ۹۳مسافر درهواپیما بودند وهنوز معلوم نیست هنگام‌منفجر شدن هواپیما چند نفر درداخل آن بودند. یک گزارش حاکـی است که‌هنگام شروع تیراندازی وقبل‌از منفجر شدن هواپیما چند نفر از مسافران آن توانستند با شکستن شیشه های هواپیمافرار کنند .

شهود عینی گفتند وقتی بال سمت راست هواپیما آتش‌گرفت حداقل ٦۰ نفر از مسافران فرار کردند، در گزارش های اولیه سرنـوشت ٦ ربـاینده مسلمان هواپیما نیز روشن‌نبود. تا ظهر امروز مقامات حکومت نظامی‌که اخبار مربوط به هواپیمای ربوده شده را بشدت کنترل میکنندهیچ گونه اطلاعی در باره آن منتشر نکرده بودند. یک گزارش‌حاکی است که‌ربایندگان پس ازشروع تیر اندازی بوسیله سربـازان فیلی‌پینی هـواپیما را منفجـر کرده‌اند .

یک منبع نزدیک به شرکت هواپیمائی فیلی‌پین گفت خدمـه هواپیما سالم هستند.یک گزارش دیگر حاکی است که تعدادی از مسافران بـه بـیمارستان منتقل شده‌اند . «جان‌مالت» یکی از مسافران هواپیما که امریکائـی است گفت من و یک میهماندار زن شیشه کابین را شکستیم و از هواپیما فرار کردیم .

سخنگوی شرکت هواپیمائـی فیلی‌پین ظهر امروز اعلام کرد در حادثه آتش سوزی هواپیما دست کم ۳ نفراز هواپیما دزدان و۷نفر از مسافران کشته شدند و ۱۰نفر دیگراز مسافران‌زخمی شده‌اند . ٦ مسلمان فیلی‌پینی روز جمعه هواپیمای فیلی‌پینی را ربودند در آن هنگام هواپیما ۱۰۹ مسافر و سرنشین داشت. دیروز مقامات‌فیلی‌پینی جلوی‌حمل آب‌وغذا را به هواپیما گرفتند تاهواپیما ربایان یک زن‌امریکائی را که در هواپیما بود آزاد کنند. هواپیما ربایان این زن‌و ۱۳ مسافر فیلی‌پینی را دیروز آزاد کردند. ربایندگان هواپیما مدعی بـودند که دانشجـو و طرفداران نهضت تجزیه طلبان مسلمانان فیلی‌پین‌هستندمسلمانان تجزیه طلب فیلی پین که تعداد آنها در حدود ٤ میلیون نفـر است از سال ها قبل برای‌خود مختاری ایالت خود با دولت فیلی‌پین درگیر شده‌اند .

گزارش هائی که در باره تعداد کشته شدگان حادثه انفجار هواپیما رسیده متناقض است یکگزارش حاکی‌است که تعدادی از مسافران‌و سه نفر از ربایندگان هواپیما کشته شده‌اند.

زن لخت در جاده فرودگاه

شیراز ـ خبرنگار اطلاعات : دیشب مـاموران گشت ژاندارمری شیراززن۲۵ساله‌ای بنام زهرا را که لخت مادرزاد در جاده فرودگاه این شهر میدوید و جماعتی را بدنبال خود میکشید بازداشت‌کردند. زهرا که بدون هیچ‌پوششی در خیابان ظاهر شده بودادعا کرد ۳مرد باسامی بهنام،عبداله و محمد اورا به بیابانهای اطراف برده و پس از اینکه به زور او را لخت کرده‌اند لباسهایش را برداشته‌اند.

ماموران ژاندارمری‌این۳ مرد را که مست و لایعقل بودنـد دستگیر کردند و پس از پوشاندن لباس های زن بـه غائله پایان دادند .

بدستور دادیار شعبه ۵ دادسرای شیراز بهنام ،عبداله و محمد زندانی شدند.

تقاضای اعدام برای ۳ متهم بقتل «قهدریجانی»

اصفهان ـ خبرنگار اطلاعات: باشروع محاکمه سه متهم به قتل قهدریجانی دردادگاه جنائی اصفهان دادستان استان بـرای آنها تقاضای مجازات اعدام‌کرد. محمدعلی محمدی ، براتعلـی کریمی (بازرس کارخانه قند) و مرتضی شفیعی متهمند شب سوم آبانماه سال۵۳ به خانه یکی از اهالـی قهدریجان بنام یـحیی شاه محمدی ریخته وضمن‌کشتن همسروی جهان‌سلطان آقایی ،با چاقوو قداره بانو حاجی‌بیگـم مادر و یحیی‌شاه محمدی شوهر جهان‌سلطان رامجروح کرده‌اند.

متهمین در نخستین جلسه دادگاه خودرا بیگناه اعلام‌کردند

مدیر داخلی کارخانه کبریت ممتاز باچاقو مجروح شد

۲ناشناس در «باغمیشه» تبریز به «استین‌اسگنرین» مدیـــر داخلـــی کارخانـــه کبریت سـازی ممتـاز تبـریـز حمله کردند و پس‌ازمجروح ساختن وی ۷۳۰۰ ریـــال موجودی‌اش‌را دزدیدنـد . «استین» که اهل‌سوئد و مقیـم تبریز است .به بیمارستان شیر وخورشید سرخ تبریز انتقـال یافت و تحت‌درمان‌قرارگرفت. بانشانی هائی که «استین » در اختیار مقامات انتظامی‌گذاشت، هم‌اکنون ماموران بدنبال دو ضارب هستند .

برای مدیر کارخانه داداش زاده ۵ میلیون ریال قرار صادر شد

شعبه۱۱ بازپرسی دادسرای تهران‌برای «یدالله‌داداش‌زاده» صاحب کارخانجات شکلات سازی داداش زاده ۵ میلیون ریال قرار وثیقه صادر کرد. «داداش‌زاده» که متهم است‌به مقدار وسیع شیرخشک دامی را برای تهیه شیرینی‌وشکلات بمصرف رسانده ، سند خانـه بزرگ خود را در شمیران به بازپرسی ارائه داد که بعنوان وثیقه در پرونده اتهامی وی ضبط گردید . «فرورد» بازپرس شعبه ۱۱ دادسرای تهـران امروز پس از رسیدگـی بـه پرونده سوء استفاده از شیر خشک دامی، منصورمطلوب، رحیم گیلادیان ، تقی نقوی‌ـ پوریان‌آذر و داداش‌زاده را متهمین اصلی تشخیص داد . پرونده شیر خشک دامـی از طریق بازپرسی به دادگاه‌رفت تا به اعتراض متهمین درمورد قرار صادره‌از سوی بازپرس، رسیدگی کند . اگر اعتراض‌از سوی دادگاه ردشود ،نماینده دادستان کیفر خواست خود رابرای دادگاه جنایی ، علیه متهمین تنظیم خواهد کرد.

۲ نفر دردریا غرق‌شدند

پرمسرطوالش ـ خبرنگار اطلاعات

دریای خزر دو قربانی‌گرفت. این دو که اولین قربانیان دریا پس‌از شروع فصل شنا بودند، در حوالی پرمسرطوالش دردریا غرق شدند.

قربانیان دریا غفران نظاری و نورالدین حسینی بودند وبرای استفاده از آب دریا ، از نمین محله عنبران به «پرمسر» آمده بودند.

جسد یکی از آنها پس از ساعتی از آب گرفته شد ولی هنوز دریا جنازه دومین قربانی خود را پس نداده است .

درصورت تامین وسائل :

دانشگاه آزاد ازسال آینده دانشجو می‌پذیرد

صبح امروز برنامه دیگـری از نظام آموزش برمبنای کامپیوتر درتلویزیون ملی ایران مورد آزمایش قرارگرفت .

دکتر احدی رئیس دانشگاه آزاد در مورد برنامه های‌نظام آموزش برمبنای کامپیوتر به شیوه «پلیتو» گفت‌دانشگاه‌آزاد ایران که توزیع آموزش بـا استفاده‌ازشبکه مراکز آموزشی خود درسطح گسترده کشور باتجام میرسانـد هـمیشه در جستجوی رسانه‌هائی است که بتوانند بااستقرار در هرمرکز آموزشی امکانات نیرومندی‌در اختیار دانشجویان‌محلی‌بگذارند وبکارآئـی نظـام آموزشـی دانشگاه و افـزایش میـزان فراگیری دانشجویان و بهبود کیفیت آموزشی کمک کنند.

بهمین جهت‌اگر امسال‌مواد آموزشی دانشگاه موردآزمون قرارگیرد در صورت تـامیـن میزان تعیین شده امکانات که از حداقل یاحد مطلوب‌معینـی نمیتواند کمترباشد این‌دانشگاه خواهدتوانست‌فعالیت‌آموزشی خودرا رسما ازسال آینده آغاز کند وامکان آزمون رسانه‌های نورافراهم آورد.

آغاز ساختمان پل هوائی سیدخندان ـ کورش

دیروز ساختمان یک پـــل بتونی مخصوص عبور وسائط نقلیه‌درتقاطع‌چهل وپنج متری سید خندان و کورش کبیـــر آغاز شد .

بنابرگفته یکی ازمقامات شهرداری پل مزبور که بامیله های‌آهنی‌ساخته‌میشود‌هزینه‌ای بالغ بر ٤۷ میلیـون تومان خواهد داشت ،و مسئولان ترافیک امیدوارند با احداث آن ،از سنگینی‌رفت و آمد در این منطقه تا حدود زیـــادی کاسته شود . تاریخ تحویـل این پل درقرارداد حدود یک سال ونیم دیگر قید شده و شرکت طرف قرارداد نیـــز شرکت ایرانی «سیویل» است. خرید اراضی اطراف مسیـر پل ،به‌اتمام رسیده است .

مقررات لغو کارت هزاران معتاد تریاک

اجرای برنامه تجدید نظردر صدور کارت سهمیه تـریـاک معتادین آغاز شده در جریان اجرای این برنامه کوپن تریاک هزاران معتاد لغو میشود .

بموجب برنامه جدید ، کوپن معتادین کمتر از ۵۰ ساله لغو خواهد شدواین گروه پس از آنکه برای معالجه به‌بیمارستان های مخصوص اعزام شـدنـد برای همیشه از دریافت کوپن محروم می‌شوند

همچنین سهمیه افراد بالای ٦۰ سال سن نیز برطبق نظریه کمیسیون پزشکی ۲ونیم گرم در روز خواهد شد .

براساس برنامه‌ای که از سوی وزارت تندرستی و رفاه‌اجتماعی تنظیم شده است برای تـرک اعتیاد معتادین بیمارستان۵۰۰ تختخوابی یافت‌آباد‌ـ بیمارستان ۳۰۰ تختخوابی‌کرج‌ـ بیمارستان ۱۵۰ تختخوابی رضـائیه ـ بیمارستان ۱۰۰ تختخـوابی اصفهان ـ بیمارستـان ۱۰۰ تختخوابی شیراز اختصـاص یافته است .

پرسشنامه بـرای تعیین شهردار آبادان

آبادان ـ پرسشنامه هـــای مربوط به انتخاب شهردار آبادان از طرف انجمن شهر آماده توزیع شده است. انجام «رفراندوم» بـرای انتخـاب شهردار ،برای اولین بار بدستور استاندار خوزستان صورت میگیرد ،در پرسشنامه ها، یک سری سئوالات‌مربوط به امور شهر و شهرداری مطرح‌شده‌که کاندیدای تصدی شهرداری باید آنرا پر کند ، بعد از انجام رفراندوم بهر یک از سئوالات‌وسیله اعضای یک کمیسیون مورد اعتمادنمره داده میشود و سپس کمیته‌ای مرکب از نمایندگان استانداری ـحزب رستاخیز ملت ایران ـ دادگستری ـ انجمن های شهر و شهرستان ونمایندگان‌مجلس شورای ملـی صلاحیت قبول شدگان را مورد بررسی قرار میدهند و از بین افرادی کـه صلاحیتشان تائید میشود ، یک نفر از طرف انجمن شهر بسمت شهردار انتخاب‌خواهد شد.

جوان حشیشی درکارون خفه شد

خرمشهر ـ خبرنگار اطلاعات: یک جوان معتاد خرمشهری پس‌از استعمال بیش از حد حشیش در یک حالت بی‌خبری وعدم تعادل به رودخانه‌کارون افتاد و خفه شد .

بهروز صبوری از جـوانان ورزشکار خرمشهر بود اما از چندی پیش دچار اعتیاد شده بود .

رانندهٔ مست مادر وفرزندی را کشت

خرمشهر ـ خبرنگاراطلاعات: طی یک حادثه رانندگی در خرمشهر مادر و فرزندی کشته شدند و دو کودک دیگـــر جراحات سختی برداشتند.

جاسم‌هلالات‌ناخدای‌موتورلنج ساکن خرمشهر دیشب در حال مستی و بدون داشتن‌گواهینامه رانندگ ی‌یک اتومبیل ژیان را در خیابان « میلانیـــان » خرمشهر به حرکت درآورد اتومبیل پس از طی مسافتـی از مسیر خود منحرف شد و پس از ورود به‌خیابان«بهروز» زنی را که با چهار فرزنـــد خردسالش در حرکت بودزیر گرفت .

در این حادثه کنیز محمدنسب و یکی از فرزندانش بنام‌محمد کشته شدند .

برای حفظ حقوق اسکان بشر

ایران لایحه‌ای تقدیم کنفرانس سازمان‌ملل میکند

ایران لایحـه‌ای برای حفظ حقوق اسکان بشر به بزرگترین کنفرانس سازمان ملل متحد که تحت عنوان «مسائل مـردمان» (اسکان بشری) در «وانکوور» کانادا تشکیل میشود تقدیـم خواهد کرد و پیام شاهنشاه آریامهر نیز در کنفرانس مطرح خواهد شد .

کنفرانس «وانکوور» از روز دهم خرداد ماه جاری بمدت ده روز برپا خواهد شد، و درآن بیش از ۱۲هزار نفر ازنمایندگان بخش دولتی و بخش خصوصی و کارشناسان زبده‌جهان شرکت خواهند کرد .

ریاست هیئت‌ایران را مهندس همایون جابری انصاری وزیـر مسکن و شهرسازی عهده‌دار است.

وزیر مسکـن و شهر سازی امروز برای شرکت در تـهیه مقدمات کنفرانس و حضور در جلسات مقدماتی عازم«وانکوور» کانادا شد .

اعضای هیات نمایندگی‌ایران‌ظرف این هفته و اوایل هفته آینده به کانادا خواهند رفت .

رئیس اسبق شهربانی همدان وبرادر رئیس‌انجمن کشته شدند

همدان ـ خبرنگار اطلاعات : طی یک حادثه رانندگی در همدان دو نفر از جمله یک سرهنگ‌بازنشسته کشته‌شدند.

یک کامیون حامل‌شن‌وماسه در خیابان پذیرائی همدان سرهنگ بازنشسته کوثری رئیس اسبق شهربانی همدان و ابو القاسم‌درخشان برادرسرهنگ درخشان‌رئیس انجمن‌شهرستان همدان را زیر گرفت و کشت راننده که هنوز هویتش اعلام نشده است توسط ماموران دستگیر شد .

خبرهای کوتاه

شرفیابی به حضور ملوکانه

شاهنشاه آریامهر پیش از ظهر امروز وزیرارتباطات جمهوری عربی‌یمن‌را بحضورپذیرفتند. دراین شرفیابی وزیر ارتباطات جمهوری عربی یمن پیـام رئیس شورای فرماندهی و فرمانده‌کل قوای جمهوری‌عربی یمن رابه پیشگـاه شاهنشاه آریامهر تقدیم داشت .

پیام تبریك شاهنشاه

ازجانب‌شاهنشاه آریامهر بمناسبت سالگرد تاسیس جمهوری فدرال آلمان پیام تبریکی‌بحضرت‌دکترو التزشل رئیس جمهوری آن کشور به‌بن مخابره شد .

ملاقات بادکتر اقبال

ساعت ۹ بامداد امروز آقای صادق جواد سلیمان سفیـر عمان در دربار شاهنشاهی و درساعت ۱۱ ونیم آقای‌یوسف احمد الشیراوی وزیر توسعه وصنایع بحرین با آقای‌دکتر اقبال رئیس هیات مدیره و مدیر عامل شرکت ملی نفت ایران ملاقات کردند .

مهدوی به استان چهارمحال رفت

دکتر فریدون مهدوی وزیر مشاور و قائم‌مقام دبیر کـل حزب رستاخیز ملت ایران‌در ادامه سفر به شهرستان هـا برای بررسی‌و گسترش‌فعالیت های حزبو شرکت‌درجلسات گفت وشنود بااعضای کانون هاو مسئولان مختلف حزبی و همچنین جلب مشارکت هر چه بیشترمردم در کوشش‌های حزبی، امروز به استان‌چهار‌ـ محال رفت . دراین سفـر نمایندگان‌چهارمحال درپارلمان ویکهیئت حزبی‌همراه‌هستند. تاپایان‌فروردین ماه‌امسال۳۱۱ کانون حزبی در استان‌چهار‌ـ محال تشکیل شده که در آن ۳۲۵۱۷ نفر عضویت دارند .

ملاقات قطبی با رئیس کمیته فرهنك و هنر بلغارستان

صوفیا ـ خبرگزاری فرانسه‌ـ رضا قطبی مدیر عامل سازمان رادیو تلویزیون ملی ایران‌با بانو «لودمیلا ژیوکووا»رئیس کمیته هنرو فرهنگ بلغارستان ملاقات و مذاکـره کرد . امیرارسلان مفخم‌صنیعی سفیر ایران در صوفیا و لوبومیر‌ـ پاولوف رئیس کمیته رادیو و تلویزیون بـلغارستان در این مذاکرات شرکت داشتند .

تشکر هلال احمر

سخنگوی جمعیت شیر و خـــورشید سرخ ایـران اعلام کردجمعیت‌هلال‌احمر افغانستان طی تلگرافی از کمک های جمعیت شیر و خورشید سرخ ایران بـه آسیب دیدگان سیل اخیر افغانستان سپاسگزاری کرد شیرو خورشید سرخ در امتثال‌اوامر مبارک‌همایونی مبلغ ۵۰ هزار دلار کمک نقدی و معادل همین مبلغ دارو ،وسائل‌امدادی ،چادر پتو و لوازم اولیه زندگی در اختیار هلال احمـر افغانستان قرار داده بود .

بررسی طرح های اموزسی ایران

امروز چهارمین سمینار طرح اموزشی ایران بـا شرکت مدیران‌وسرپرستان سمعی و بصری ادارات اموزش وپرورش‌شهرستان های تهران ـ اهواز ، اصفهان ، تبریز، مشهد در دفتر اموزش ضمن خدمت وزارت اموزش و پرورش اغاز بکار کرد .

۳٦ نفر شرکت کنندگان در این گردهمائی که قبلا برای کارامـوزی به خارج از کشور اعزام شده‌بودندبه مدت ٤ روز برنامه ها و کتاب های درسی وسازمان مدارس ابتدائی طرح را در سال‌آینده‌مورد بررسی‌قرار خواهند داد .

سرطان‌شناسان ژاپنی‌به ایران می‌ایند

کنفرانس بین‌المللی‌شناسائی سرطان مری روز ۱۳ خرداد در انستیتو تاج پهلوی تشکیل میشود .

پروفسور ژاکنی وپروفسور تاکایاما بزرگترین سرطان ـ شناسان ژاپن و گروهی از کارشناسان سرطان‌ایرانی در این کنفرانس شرکت خواهند داشت .

پرونده مالیاتی نسوخت

امروز کسب اطلاع شد در آتش سوزی صبح پنجشنبه سی‌ام اردیبهشت ماه ساختمان مرکزی‌وزارت امور اقتصادی و دارائـی بهیچ یک از پرونده های مالیاتی ، اعم از جاری و یا بقایا و یا پرسنلی آسیبی نرسیده و آنچه دستخوش حریق شد دفاتر حضور و غیاب قدیمی و فرمهای‌باطل بوده است .

اعطای سربند پرستاری

صبح‌امروزدر حضورسرکار علیه بانو فریده دیبا آئین ویژه‌اعطای «سربند»پرستاری به دانشجویان مدرسه‌عالی پرستاری نمازی وابسته بـه دانشگاه پهلوی انجام‌شد .

در این مراسم که درتالار پهلوی دانشگاه پهلـوی صورت میگـرفت رئیس دانشگاه و جمعی از مقامات دانشگاهی و محلی شرکت داشتند .

رئیس جمهوری اتریش به ایران می‌آید

این اعلامیه از طرف‌دربار شاهنشاهی انتشار یافت .

نظر به عوالم دوستی و مودت بین کشور شاهنشاهی ایران وجمهوری فدرال‌اتریش، بنابدعوت اعلیحضرت همایون شاهنشاه‌آریامهرو علیاحضرت شهبانوی ایران حضرت دکتر ردولف کرشلاگررئیس‌جمهوری فدرال اتریش وبانو کرشلاگر از تاریخ‌یکشنبه نهم‌تاپنجشنبه سیزدهم خرداد ماه دو هزار وپانصد و سی‌پنج برابر با سی مه تا سوم ژوئن ۱۹۷٦ بطور رسمی از ایران بازدید خواهند فرمود .

وزیر دربار شاهنشاهـی اسداله علم

مدیرکل وزارت خارجـه آلمان به تهران می‌آیـد

آقای لاهن مدیر کل وزارت خارجه آلمان برای مذاکره‌با مقامات وزارت خارجه ایران به تهران خواهد آمد بهمین جهت سفیر ایران در آلمان فدرال ضیافتی به‌افتخار وی داد. لاهن در تهران روی تمام‌مسائل اقتصادی‌وسیاسی فیمابین صحبت خواهدکرد.

هیئت‌مدیره دانشگاه رضاشاه کبیر در واشنگتن

جلسه هیئت مدیره دانشگاه رضاشاه کبیر در واشنگتن با حضور آقـای عبدالـحسین سمیعی وزیر علوم وآموزش عالی تشکیل شد در این‌جلسه پیشرفت های امور دانشگاه‌و برنامه های آینده آن مورد بررسی قرار گرفت .

همچنین در این جلسه سه نفر از دانشجویان ایرانی بنام خانم افشار و آقایان‌صالحی وکاووسی که در دانشگاه هاروارد در دوره دکترا به تحصیل اشتغال دارند بـه نمایندگی از طرف همه‌دانش‌ـ جویان ایرانی دوره دکترای دانشگاه مذکور برای همکاری با دانشگاه رضاشاه کبیر بـ هیئت مدیره ملاقات و مذاکره کردند

شهردار تهران در بازار تجریش

شمیران ـ صبح امروز نیکپی شهردار تهران‌باتفاق چند تن از مدیران کـــل ادارات و رادمهر شهردار ناحیه ۱۰ از بازار تجریش که سقف آن اخیرابرداشته شده است دیدن کرد .

در این بازدید شهـردار دستور داد سقف بازاراز پلاستیک و آهن ساختـــه شود .

شهردار تهران در بازدیداز تکیه‌بزرگ درویش درمورد رنگ‌آمیزی و مرمت آن‌نیز دستوراتی داد .

نرخ فروش امروز ارزها در بانك‌ها

یک دلار آمریکا ۵۰ر۷۱ ریال . یک لیره انگلیس ۵۰ر۱۲٦ ریال . یک مارک آلمان غربی ۳۵ر۲۷ ریال . یک فرانک سوئیس ۳۵ر۲۸ ریال . یک فرانک فرانسه ۱۵ ریال . یکصد فرانک بلژیک ۳۰ر۱۷۹ ریال .یکصد لیر ایتالیا ٤۵ر۸ ریال .یکصد ین ژاپن ٦۵ر۲۳ ریال .

در انجمن قلم

آقای دکترسیدحسین نصر استاد دانشگاه و رئیس‌انجمن شاهنشاهی فلسفه امروزساعت شش‌ونیم بعداز ظهر در محل انجمن قلم واقع در خیابان پهلوی کوچه ۳٤ راجع بـه تمدن ایران واسلام سخنرانی خواهد کرد .

آسمان

هوای سواحل دریای خزر ابری با بارندگی های‌پراکنده‌ـ هوای استان های آذربایجان قسمتی ابری گاهی نیمه‌ابری همراه با باران پراکنده ـ هوای تهران‌و دامنه‌ی جنوب البرز کمی تا قسمتی ابری همراه با رگبار پراکنده ـ هوای استان های سیستان ـ بلوچستان ، کمی تا قسمتی ابری همراه بارگبار و رعدو برق بقیه نقاط ایران کمی‌ابری خواهد بود .

گرمترین روز را در ۲٤ ساعت گذشته بندر لنگه با حد اکثر ٤٤ و سرد ترین شهرا همدان و سنندج با حداقـل ٦درجه بالای صفر داشته‌اند. حداکثر تهران ۲۸ وحداقل آن ۱۷ بوده است .

اعطای اسناد مالکیت شاهنشاه آریامهر در پی‌چهار روز بازدید از استان خراسان‌در گنبدکاووس ، اسناد مالکیت ۶۵۰۰ نفر از کشاورزان این منطقه را عطا فرمودند . بدینگونه‌سی هزار نفر از ساکنان‌این‌منطقه که مالکیت زمین شامل حال آنها می‌شود از فیض قدوم شاهنشاه خود برخوردار شدند .

کانونهای فکر و اندیشه کانون‌های پرورش فکری‌کودکان و نوجوانان در سراسر کشور مهد پرورش فکر و اندیشه نونهالانی است که‌آینده‌سازمملکت خواهندبود. علیاحضرت‌شهبانوی ایران بهنگام بازدید از کانون پرورش فکری کودکان درپیرجند بامهر وعطوفت به‌حرفهای‌یکی‌از کودکان این‌مرکزتوجه‌می‌فرمایند.

دیدار با مهربان‌ترین مادر دختران پرورشگاه بیرجند ، هنگامی که شهبانوی خود را مادرانه در کنار خویش یافتند بی‌اختیار اشک شوق‌ریختند . در این عکس بوضوح میتوان این صحنه بدیع و دل‌انگیز را بچشم دید . علیاحضرت مهربان‌ترین‌مادر دختران پرورشگاهها هستند.

پایان دیدار باشکوه‌وپربرکت شاهنشاه آریامهر، علیاحضرت‌شهبانو ووالاحضرت‌ولیعهداز خطه‌خراسان

مردم خراسان هرگز فراموش نخواهند کرد

در هفته‌یی که گذشت خورشید دوبار درخراسان و در شهرهای حاشیه‌کویر طلوع کرد. شاهنشاه و شهبانو با مردم این‌دو منطقه روزهایی پربرکتو فراموش نشدنی سپری کردند .

پیرزن روستائی با لباس محلی رنگارنگ و چین‌دار خود، ناخنهایش را حنا گذاشته بود و سروصورت را صفا داده بود وروسری سپیدش را زیر گلویش سنجاق کرده بود و چهار ساعت در حاشیه کویر راهپیمائی کرده بود تا به بیرجند برسد .

در بیرجند ، زیر سایه کاجهای بلند سرسبز کنار خیابان به انتظارایستاده‌بود و درمیان هلهله و شادی مردم شهر در منقل‌کوچکی اسپند و کندر دود میکرد..

چشمهای پیرزن پرشتاب و بی‌تاب براه بود ، او انتظار می‌کشید تا شهبانوی کشور خودرا ببیند . وقتی که موکب شهبانوبه نزدیکی پیرزن رسید ، اشک شوق بر گونه‌های پرشیار پیر زن فرو غلطید .. پیر زن دعا میخواند و میگفت : خوش آمدید ، صفا آوردید ، قدم بر چشم ما گذاشتید .... حرفهای پیرزن درمیان‌هلهله و غوغای شادمانه هزاران هزار استقبال کننده محو نشد ، بلکه بگوش دل شهبانو نشست ..»

خداوندا ، این ارتباط لطیفو سرشار از محبت انسانی را چگونه میتوان توصیف کرد ؟

درست درچنین‌لحظه‌هائی در آنسوی کوههاو دره‌ها، کشاورزان خراسانی بر دست‌های شاهنشاه خویش بوسه میزدند . زنان‌ومردان روستائی مقدم شاهنشاه را گلباران میکردندو از خیر و برکت آن فیض میگرفتند .

سخن از پایان یک سفر، یک دیدار ، یک تجدید عهد و یک سرود عاشقانه است .

سرود عاشقانه‌یی که مردم خطه خراسان و حاشیه کویر ترجیع‌بند آنرا با رشته‌هائی‌از مهر و محبت نسبت‌بهشاهنشاه و شهبانوی خود ساخته و پرداخته‌اند .

دیدار پر خیروبرکت‌شاهنشاه آریامهر ـ علیاحضرت‌شهبانوی ایران و والاحضرت همایون ولایتعهد از خراسان وحاشیه کویر که روز دوشنبه گذشته آغاز شده‌بود،دیروز وپریروز پایان یافت .

شاهنشاه‌آریامهر، علیاحضرت شهبانو ووالاحضرت‌ولایتعهد برای زیارت مرقد مطهرحضرت رضا علیه‌السلام و بازدید از پیشرفتهای استان خراسان در سال برگزاری آئین بزرگداشت پنجاه سال شاهنشاهی پهلوی به مشهد عزیمت فرمودند .

اعلیحضرتین و والاحضرت همایون ولایتعهد در لحظه‌های نخست ورود به مشهدمقدس به حرم مطهرحضرت‌ثامن‌الائمه (ع) رفتند و با خلوص‌وارادت به زیارت‌پرداختند. علیاحضرت شهبانو و والاحضرت‌همایون ولایتعهد نیز همانند میلیونها نفر از مسلمانانی که به زیارت بارگاه امام هشتم نایل‌میشوند، با اعتقادی راسخ و محکم در حرم‌مطهر حضرت ثامن‌الائمه شمع روشن کردند .

بعد از ظهر روز دوشنبه‌سفر ۳۲۰۰ کیلومتری علیاحضرت شهبانو به شش شهر حاشیه کویر ـ بیرجند ، فردوس ، بشرویه، طبس، نائین وزواره آغاز شد .

مردم مهربان و خونگرم شهر های حاشیه‌کویرمقدم شهبانوی خود را گلباران کردند . در شهرهای حاشیه کویر ، هرقدم شهبانو ضامن اجرائی دهها طرح عمرانی و آبادانی برای مردم این سامان بود .

در شهرهای کویری شکوفه ها ی‌لبخند بر لبها و غنچه‌های مهر در دلها شگفت و مردم مهربان این‌خطه‌که‌شهبانو‌یشان را از دل و جان می‌خواهنداز معظمها استقبال کردند .

شاهنشاه آریامهر در همین زمان ،موزه و کتابخانه جدید آستانقدس رضوی و نیز شهر جدید آبکوه و آپارتمانهای آستان‌قدس رضوی را مورد بازدید قرار دادند .

شاهنشاه در این دیدار های پر ثمر در زمینه اجرای طرح های عظیم منطقه‌ای دستورات موکدی به مسئولان امرصادر فرمودند .

شاهنشاه همچنین از لشکر «۷۷» مشهد ، نمودار فعالیتها و کوشش‌های سازمان های مختلف اداری استان خراسان، آثار تاریخی ووضع عمومی کلات نادری و قصر خورشید، مقر فرماندهی نادرشاه افشار و چندین طرح‌عمران‌و آبادانی دیدن فرمودند .

در درمگز هزاران نفرازاهالی این شهر در مسیر موکب ملوکانه ، با فریادهای‌شادی و نثار گل مقدم شاهنشاه خودرا گرامی داشتند .

علیاحضرت شهبانو در دنباله دیدار از شهرهای‌حاشیه‌کویر، از فردوس ، بشرویه و طبس دیدن‌کردند. علیاحضرت‌شهبانو همچنین در چهارمین روزسفر با هواپیما از طبس عازم نائین شدند . اما بدی هوا مانع از پرواز بود ، با این‌وجود علیاحضرت برنامه سفر راادامه دادند و با اراده‌ای که‌همواره معظمها دارند ، با اتوبوس‌از اصفهان عازم نائین شدند .

بدین‌گونه مردم نائین وزواره نیز چشمشان‌به دیدارشهبانوی خود روشن شد .

دیدار شاهنشاه و شهبانوی ایران از مشهد و شهرهای حاشیه کویر در حالی پایان پذیرفت که اثرات ثمربخش‌آن تا سال‌ها بعد در این خطه باقی خواهد بود .

دست های مهربان بیمارستان علم در بیرجند یکی از مراکزی بود که مورد بازدید علیاحضرت شهبانوی ایران قرار گرفت . پیر زن بیمار با دیدن شهبانوی خود گویی‌خون‌تازه‌یی در رگهایش دویده باشد ، ازروی تخت برخاست ، نشست‌ودستهای خود را با دست‌های گرم‌ومهربان شهبانوی خود آشنا کرد.بیماران بیمارستان هنگامی که شهبانوی ایران را بر بالین خویش دیدند اشک شوق ریختند و خنده بر لبهایشان نقش بست .

لبخند مسرت شاهنشاه و شهبانو یک طرح عمرانی را میگشایند ، یا از یک مرکز بهداشتی یا آموزشی بازدید می‌فرمایند از اینکه گام تازه‌ای در راه آبادانی ایران بزرگ برداشته شده است ابراز مسرت میفرمایند.

دیدار از پیشرفتها شاهنشاه‌آریامهر و علیاحضرت شهبانوی ایران‌درحالیکه‌عبدالعظیم ولیان نایب‌التولیه آستانقدس رضوی و استاندار خراسان در التزام است ازبازار جدیدالاحداث و معظم «رضا» بازدید می‌فرمایند. در این سفر پیشرفتهای استان خراسان مورد توجه شاهنشاه آریامهر قرار گرفت .

مراکز هنرآفرینی خانه‌های فرهنگ روستائی : یکی دیگر از ثمرات انقلاب شاه‌و ملت ، علیاحضرت شهبانو درخانه فرهنگ روستائی ثابات‌ازکارهای دستی روستائیان‌بازدیده‌میفرمایند. در این عکس یکی از مسئولان توضیحات لازم را به عرض علیاحضرت شهبانو می‌رساند.خانه های فرهنگ روستائی در سراسر کشور ، مراکز هنرآموزی و هنر آفرینی روستائیان است .

سرمقاله

تهران ـ ریاض

«دستم را در دست برادرم شاهنشاه خواهم گذاشت وبیاری خداوند در راه خیر و امنیت دو کشورمان‌و کشورهای‌منطقه، و در جهت خیر و منافع کشورهای اسلامی در چهارچوب همکاریهای بین‌المللی که خواهان صلح و آرامش‌است،همکاری خواهیم کرد.»

اعلیحضرت ملک‌خالد که بنا بدعوت رسمی شاهنشاه‌آریامهر فردا وارد تهران خواهند شد ، خاطرنشان کردند : «مسافرتی که به کشور دوست و برادر خود و دیداری که با برادر بزرگوار خویش و رهبر نهضت ایران شاهنشاه بزرگ انجام میدهیم ، گامی است به‌سوی استوار ساختن روابط دوستی میان دو کشور که البته اولین گام نیست .»

پادشاه سعودی که طی مصاحبه‌یی به پرسشهای فرهاد مسعودی مدیر موسسه اطلاعات پاسخ می‌گفتند، افزودند: «این دیدار آخرین گام ـ در راه دوستی بیشتر تهران و ریاض ـ نیز نخواهد بود . بیاری خداوند ، گامهای دیگری نیز برداشته خواهد شد که هدفش تقویت روابط برادرانه میان دو دولت و دو ملت ما است.»

از همین‌رو ، گفت‌وگوی مدیر موسسه اطلاعات‌بااعلیحضرت ملک خالد در آستانه نخستین سفر پادشاه سعودی به ایران ، برای دوستداران گسترش‌روابط‌مودت‌آمیزمیان‌تهران وریاض، سرشار از خبرهای خوش بود و بروشنی نشان‌میداد که زمینه برای نزدیکی و دوستی روزافزون دو پایتخت مهم جهان‌اسلام از هرحیث فراهم است .

حتی نگاهی گذرا به بیانات پادشاه سعودی نشان میدهد که در آسمان روابط تهران ـریاض اثری از عدم توافق به‌چشم نمیخورد و افق کاملا روشن و امیدبخش است .

امروز ، براساس همین حسن تفاهم ، درک متقابل و روابط مودت‌آمیزی که سوابق کهنسال و تاریخی دارد ، زمینه برای گسترش دامنه‌های همکاری تهران ـ ریاض از هر زمان مناسبتر و نویدبخش‌تر است . از همین‌رو ، دوستداران استحکام روزافزون روابط دوکشوردوست و مسلمان،سفر اعلیحضرت ملک‌خالدرا فرصتی مغتنم شمرده به مذاکرات آیندهرهبران‌ایران و سعودی با خوشبینی و امیدواری کامل می‌نگرند .

این مذاکرات نه‌تنها بر روابط تهران ـ ریاض تاثیری مطلوب خواهدنهاد بلکه برسرنوشت منطقه نیز بطرزی دلخواه موثر خواهد بود . همکاری عربستان سعودی ـ که در صحنه بین‌المللی ، خاصه در عرصه سیاست منطقه ، نقشی فعال را عهده‌دار شده است ـ با ایران ، برای حفظ صلح و تثبیت آرامش در منطقه ، ارزشی بیش ازحد تصور دارد،بخصوص اگر بیاد آوریم که در جهان پرآشوب امروز ، بسیارند کسانی که با آرامش و ثبات در هیچ نقطه دنیا میانه‌یی ندارند و ازراه توطئه‌چینی و دسیسه‌بازی ، شباروز میکوشند تا آتشی تازه بیفروزند و لاجرم آب را بسود خود و در جهت مطامع‌خود گل‌آلود کنند .

وجود همین عوامل هشدار دهنده ، قدر و ارزش‌و اهمیت دوستی و مودت تهران‌ـ ریاض را که دو قدرت بزرگ و موثر منطقه‌اند ، بیش از پیش یادآوری میکند . برای همین است‌که دوستداران صلح و ثبات و آرامش و استقلال‌و آزادی‌ملت‌ها، به مذاکرات رهبران ایران و سعودی در تهران ، با امیدواری چشم دوخته‌اند و موکدا خاطر نشان میکنند که حاصل دیدار شاهنشاه ـ ملک خالد جز تقویت اساس دوستی دو کشور همکیش و برادر نخواهد بود.

بالنتیجه ، با امیدواری میتوان پیش‌بینی کرد که چنانچه رد یا اثر و نشانی هم از کوچکترین سوء تفاهمی در روابط تهران ـ ریاض‌بتوان یافت، آن سوء تفاهم بقدری ناچیزخواهد بود که بیگمان از قلمرو مباحث و نظریات جغرافیایی و اسماء ذیربط فراتر نخواهد رفت و چنین سوء تفاهمات ناچیزی نیز بدنبال دیدار مهم و تاریخی رهبران ایران و سعودی بالفعل و در عمل بکلی رنگ خواهد باخت زیرا ذات و سرشت روابط دوستانه و برادرانه تهران ـریاض از هرنوع اختلاف مهمی مبری است و تنها به‌سوی نزدیکی و مودت بیشتر دو کشور پیش میرود. باتکاء بر همین‌روابط خلل‌ناپذیر دوستانه‌میتوان با خوشبینی گفت که آینده خبری نخواهد آورد مگر خبرهای خوش درباره دوستی و نزدیکی بیشتر ایران و سعودی که از ثمرات نیکوی آن نه‌تنها دو کشور ،بلکه کلیه ممالک منطقه و همه هواخواهان صلح و آرامش ، بهره‌ور خواهند شد .

تفسیر سیاسی

سفری نه چندان پربار

لافایت، ومجسمه‌آزادی‌ـ این مظاهر قدیمی بینش فرانسوی از انقلاب آمریکا دیگرآن نشانه‌هایی نیستند که خاطره سفر پرزیدنت ژیسکاردستن به آمریکا را تجسم بخشند. این خاطره، با تجسم تکنولوژی ودانش فرانسوی، متجلی میشود.

رئیس جمهوری فرانسه، باکنکورد، تازه‌ترین هواپیمای‌مسافری جهان وارد آمریکا شد، و نقطه اوج دیدار او درخارج‌از واشنگتن. نه نیویورک، بلکه هوستون بود که مرکز پتروشیمی جهان است. بدین ترتیب، کاملا مناسبت داشت که پرزیدنت فورد موضوع فنی مهمی را باوی در میان گذارد که در مناسبات آمریکاـ فرانسه بیشترین جنجال را به پاکرده‌است: موضوع تکثیر فرآورده‌های هسته‌یی.

به‌لطف بینش تازه رئیس جمهوری فرانسه، بسیاری ازاختلاف های شدیدی که در دوران حکومت دوگل بین فرانسه و آمریکا وجود داشت، بطور کلی حل وفصل شده است، ولی فرانسه، هنوز در راه حصول به یک قدرت مستقل جهانی، پیش میرود.

کاشف آفریقایی

پاریس، دیگر، ایستگاه مهم در جاده بین واشنگتن و مسکو، یا واشنگتن وپکن نیست. اینک، نه‌فرانسه، بلکه آمریکا قدرت غربی نافذ در خاورمیانه است. سفر اخیر کی‌سینجر بعنوان «کاشف ـآفریقایی»، اعلام کننده این واقعیت است که فرانسه، این افتخار راکه در مذاکرات بین کشورهای توسعه یافته وروبه‌رشد، میانجی اصلی باشد به‌آمریکا سپرده است.

در مورد مسایل دوجانبه، نیز، تحولی پدید آمده است. نبرد طلا بین آمریکا و فرانسه، فیصله یافته‌است، دیپلمات‌های فرانسوی و آمریکایی میکوشند که اروپای جنوبی را در برابر رشدکمونیسم داخلی، حراست کنند.

افسران فرانسوی و آمریکایی، در تمرین‌های نظامی، همکاری میکنند، وفرانسه، باآن که عضو «ناتو» نیست، در تدارک امور دفاعی غیر اتمی، نقش یک متحد خوب آمریکارا ایفا میکند. آمریکا هم، بسهم خود، در کنفرانس «رامبویه»، این نظر فرانسه راپذیرفت که اقتصاد آمریکا و نرخ مبادله دلار، باید باتوجه دقیق نسبت‌به شرایط تازه، در جهان توسعه یافته، اداره و تعیین شود.

در مورد حساس‌ترین مساله مورد نظر آمریکا و فرانسه،یعنی مساله تکثیر فرآورده‌های هسته‌یی، پیشرفت‌هایی حاصل شده است. فرانسه مسلما یک قدرت هسته‌ای نیرومند است. اما این کشور بر خلاف آمریکا، شوروی، بریتانیا، و کانادا هنوز قرار داد منع‌تکثیر فرآورده‌های هسته‌یی را که صدور سلاح‌های هسته‌یی به دیگر کشورها را منع کرده، امضا نکرده است.

فسخ معامله

فرانسه سیاست فعال فروش کارخانه‌های اتمی به کشورهای غیر اتمی را دنبال میکند، کارخانه‌هایی که میتوانند سوخت رآکتور های برق اتمی را به‌مادمی برای ساختن سلاح‌های هسته‌یی مبدل کنند. فرانسه با توجه بدین سیاست، با فروش اینگونه کارخانه‌ها به دو کشور کره جنوبی و پاکستان که در مرکز بحران بین‌المللی قراردارند، موافقت کرده است.

معامله با کره جنوبی براثر فشار شدید واشنگتن برسئول، فسخ شد. خروش فرانسه در آن موقع کمتر از حد انتظار شنیده شد. اما، از آن پس، فرانسه در کنفرانس بین‌المللی‌مربوط به‌صدور کارخانه‌های برق اتمی شرکت کرد، و موافقت نامه‌یی را برای بازرسی از چنین کارخانه‌هایی امضاء کرد.

ناظران در بررسی نتایج سفر ژسکار دستن به آمریکا اظهار نظر می‌کنند که سفر ژیسکار نتایج چندان بربارنیاورد امابا اینحال در بهبود هرچه بیشتر مناسبات پاریس واشنگتن تاثیرخواهد گذارد. بخصوص توافق‌های دو طرف در مورد لزوم همکاری‌فرانسه‌ـ آمریکا در کلیه زمینه‌ها مورد تاکید قرار گرفته است.

تحلیلی از نتایج کنفرانس اخیر «ناتو»

کی‌سینجر: اروپا نباید به مناطق نفوذ ابرقدرتها بدل شود

هنری کی‌سینجر وزیر خارجه آمریکا روز جمعه اخیر دریک کنفرانس مطبوعاتی که در اسلو برپا کرده بود، در تاکید این نکته پافشاری بخرج داد که علیرغم شایعاتی که در محافل کاخ سفید واشنگتن بر سرزبانها افتاده است. وی تمام تصمیمات مربوط به‌سیاست خارجی‌آمریکا را در هماهنگی فکری با جرالد فورد رئیس جمهوری ایالات متحده اتخاذ میکند.

کی‌سینجر بعنوان مثال‌یادآوری کرد که قبل‌از سفر اخیرش به کشورهای آفریقائی در باره تمام نکاتی که قصد مطرح کردنشان را بافورد داشته برای تمام مشاوران مهم ریاست جمهوری شرح داده است.

کی‌سینجر گفت که البته این نکات بدین معنی نیست که بازهم در کریدورهای کاخ سفیدکسانی وجود نداشته باشندکه دراطراف وضع موجود سیاست خارجی آمریکا و رهبری آن بایکدیگر پچ‌پچ‌های درگوشی انجام‌دهندو در این باره به شایعه‌سازی پردازند.

اظهارات کی‌سینجر در«اسلو» تازه‌ترین جوابگوئی وی به حملاتی است که در این اواخر از طرف کاندیداهای ریاست جمهوری آمریکا در مبارزات انتخاباتی نثار وی و سیاست خارجی او شده است.

وزیر خارجه آمریکاکنفرانس مطبوعاتی خود را هنگامی برپا کرد که اندکی قبل‌از آن‌کنفرانس نیمه سالانه شورای وزیران خارجه کشورهای عضو پیمان آتلانتیک شمالی (ناتو) دراسلو پایان یافته بود. این کنفرانس‌با صدور بیانیه مشترکی پایان یافت که در آن وزیران خارجه ناتو یکبار دیگر تعهد ووفاداری کشورهایشان را به ضرورت حفظ قدرتهای بازار مشترک و دفاعی اعضای پیمان ناتو مورد تاکید قرار دادند.

در اعلامیه مشترک اسلوگفته شد که ادامه بهبود روابط‌شرق وغرب تنها در صورتی ممکن است که امنیت ملتهای عضو پیمان ناتو بهمان شیوه‌ای که‌در بالا گفته شد ضمانت شود.

منابع دیپلماتیک اسلو عقیده دارند که مفاد اعلامیه وزیران ناتو به طرزی بارز و بایبانی قاطع منعکس کننده نظراتی‌است که وزیر خارجه آمریکا روز پنجشنبه گذشته طی نطق‌خوددر کنفرانس عنوان کرده است.

در اعلامیه اسلو نکات مهم دیگری نیز بچشم میخورد که پاره‌ای از آنها از این قراراست:

وزیران خارجه ناتو اظهار امیدواری کرده‌اندکه میان‌آمریکا و شوروی توافق‌رضایت بخشی در مذاکرات محدود کردن‌سلاح های‌استراتژیکی (مذاکرات‌سالت) حاصل شود. دیپلماتهای باختری که در پشت درهای بسته در مذاکرات محرمانه کنفرانس‌اسلو شرکت داشتند، به خبرنگاران گفتند که کی‌سینجر در این کنفرانس نتوانست گزارشی که حاکی از حصول پیشرفتهای‌قابل ملاحظه در مذاکرات «سالت» باشد ارائه دهد.

کنفرانس اسلو از طرف دیگر نگرانی جدی خود را از وضعی که بدلیل ادامه بی‌ثباتی اوضاع خاورمیانه در این منطقه‌بوجود آمده است ابراز کرد. وزیران خارجه ناتو تاکید کردند که‌لازم است در راه برقراری صلح پایدار و عادلانه میان اعراب‌و اسرائیل پیشرفتهای سریع‌حاصل شود.

گرچه طبق اطلاعات بدست‌آمده مسائل آفریقا ظاهرا در جلسه صبح روز پنجشنبه تقریبا به تفصیل مورد بحث وزیران ناتو قرار گرفت. بااین‌حال دراعلامیه نهائی بطور رسمی ذکری از آفریقا به‌میان نیامده است.

مناقشات ترکیه ، یونان

کی‌سینجر فرصت شرکت‌کردن در قسمت عمده بحثهایی را که‌در باره مسائل آفریقائی درکنفرانس اسلو انجام گرفت از دست‌دادو بیشتر وقت وی صرف‌مذاکره‌با احسان صبری‌ـ چاگلایانگیل‌ـ وزیر خارجه ترکیه و آنتونی کرایسلند وزیر خارجه جدید انگلستان و«ایناراگوستسون»وزیر خارجه ایسلندشد. در این‌تماسها مهمترین مسائلی که مورد بررسی قرار گرفت مربوط به مناقشات ترکیه ویونان در یک طرف و کشمکش‌های انگلستان وایسلند از طرف دیگر بود.

بطوریکه در گزارشهای بعدی آمده است کی‌سینجر طی نطق روز پنجشنبه خود درکنفرانس وزیران خارجه ناتو اعلام کرد. که آمریکا از استقلال کشورهای اروپای شرقی و کوشش این ممالک برای خارج شدن از زیر سلطه شوروی پشتیبانی میکندو هرگز این تلقی را که اروپا به مناطق نفوذ ابر قدرتهای شرق‌و غرب تبدیل شده باشد و یا در آینده تبدیل شود، قبول‌نخواهد کرد.

مقامات آمریکایی بعدا اظهار داشتند کی‌سینجر در جلسه محرمانه کنفرانس‌اسلو به‌تحدان آمریکا گفته است که واشنگتن خود را متعهد میداندکه استقلال طلبی، اروپای شرقی را تشویق کند و تاکنون قدمهای مثبتی نیز برای رسیدن‌به این هدف‌برداشته است.

اختلاف های پیچیده

درباره نزاع یونان و ترکیه کی‌سینجر ظاهرا خاطرنشان‌کرده است که این دو کشور همسایه در جریان مدتهای طولانی بدون آنکه اختلافاتشان را حل کنند‌در کنار یکدیگر زندگی کرده‌اند و ازاین‌پس نیز قادرند چنین کنند.

کی‌سینجر گفت‌که مسائل‌مورد اختلاف یونان و ترکیه بغایت پیچیده است و سیاستهای‌داخلی هریک از دو کشور نیز سبب پیچیده‌تر شدن این مسائل شده است. وزیر خارجه آمریکا اظهار امیدواری کرده است بهر تقدیر بتوان وسایلی برای حصول پیشرفت در کوششهای معطوف به عادی کردن مناسبات یونان‌و ترکیه پیدا کرد ولی نباید انتظار داشت که یافتن راه‌حل برای‌تمام جنبه‌های اختلافات دو کشور امکان‌پذیر باشد.

هم‌کی‌سینجر و هم «ژوزف‌لونز» دبیر کل هلندی ناتو تکذیب‌های مکرری در این باره که «لونز» روز پنجشنبه گذشته برهشدار کی‌سینجر در مورد خطر بقدرت رسیدن کمونیسم در ایتالیا خرده‌گیری کرده است. صادر کردند. این تکذیبها متعاقب‌انتشار گزارشهای دست اولی بود که حکایت از وقوع چنین حادثه‌ای داشت و منابع گزارش دهنده اضافه کرده بودند که وزیران خارجه ناتو موافقت کرده‌اند قضیه را فراموش کنند .باوجود این پیدابودکه «کمونیزم‌گرایی» ایتالیا مایه اصلی نگرانی کشور های عضو پیمان «ناتو» راتشکیل می‌دهد. چرا که با به قدرت رسیدن‌کمونیست‌هاناتو نمی‌تواند باایتالیا چه باید کرد. آیا این کشور باید همچنان جزو اقمار «ناتو» باقی بماند یا از دست برود. ودرشق‌دوم چه کشوری قادر است جای فعلی ایتالیا را پرکند.

در قسمتی از اعلامیه یکباردیگر این هشدار از طرف قدرتهای باختری تکرار شده است که قدرت نظامی شوروی بطرزی‌روز افزون بزرگتر میشود و این‌امر کماکان برای متحدان باختری نوعی به‌مبارزه طلبیدن است.

آسوشیتدپرس

★ قسمتی از سالن محل‌برگزاری کنفرانس وزیران خارجه «ناتو» در اسلو آیاکمونیسم‌گرایی ایتالیاچهره ها را «درهم» برده است؟

آبراه پاناما، حربه اساسی ریگان علیه فورد

آینده آبراه پاناما، باگرمتر شدن بازار انتخابات ریاست جمهوری‌آمریکا ، بصورت انفجار آمیزترین مسئله درآمده است .

رونالد ریگان ، رقیب انتخاباتی جرالدفورد، دولت اورامتهم کرده است که‌در آستانه عقب نشینی‌در مورد مسئله‌وواگذاردن‌به‌پاناماثیان قرارگرفته است.

اما دولت فورد نیز بنوبه‌خود، بخصوص به منظور زایل کردن اثراتی که این اتهام روی‌آینده سیاسی فوردو انتخابات خواهد گذارد، اتهام های رونالدریگان درموردآبراه پاناما را موردتکذیب قرار داده‌است. دونالد رمزفیلد وزیر دفاع آمریکا اخیرابا ابهام از اهمیت استراتژیکی آبراه‌پاناما ولزوم مذاکرات دراین زمینه‌سخن گفت. رمز فیلد هنگام بحث در باره آبراه پاناما کسی‌رامی‌مانست که نارنجکی آماده پرتاب در دست داردو منتحیر که باآن چه کند!...

دستپاچگی وزیر دفاع‌درچهارچوب سیاست‌های آمریکایی ، این تفسیر را در بردارد که موضوع پاناما در ایالات‌متحده بصورت‌یك مسئله حادو مشکل شماره یك درآمده است.

رونالد ریگان ، با استفاده از مسئله کانال پاناما ، تاکنون توانسته است به پیروزی های بزرگ‌وغیر منتظره در انتخابات مقدماتی آمریکا نایل آید . بخصوص در ایالت‌هایی‌ازآمریکا که مسئله کانال پاناما حادتر است. سخنرانیهای ریگان ، با اقبال عموم وباکف زدن‌های‌بسیار مواجه گشت و ریگان باآگاهی دقیق ازاین حساسیت موضوع آبراه پانا را درسرلوحه انتقاد هاو حملات‌خودعلیه سیاست‌دولت جرالدفورد قرار داد.

مشکل آبراه پاناما ، باآنکه ساخته و پرداخته رونالد ریگان نیست ، درعین حال واقعیتی‌است که‌به سالهای قبل از زمامداری فورد میرسد. لیندون جانسون رئیس جمهوری فقید آمریکا در ۱۹٦٤، دستور دادمذاکرات‌تازه‌ای جهت عقد قراردادی تازه در این زمینه انجام شود در حالی که مشکل پاناما در زمان جانسون حل‌نشدومحافل‌محافظه‌کارامریکایی سالهاست که دولت ها راآماج حملات شدید خود قرار داده‌وندا در میدهندکه دولت های آمریکا روش‌هایی درقبال مسئله درپیش میگیرند که حالت تسلیم ولطمه زدن به حق حاکمیت ایالات‌متحده رادر بردارد.

مشکل پاناما از آنجا ناشی‌می شود که پاناماثیها مدعی‌اند ، آمریکا باید هرچه زودتر به تصرف حوزه کانال پاناما پایان داده آنرا دراختیار پاناما قرار دهد . وبا درنظر آوردن این واقعیت که کانال پاناما یك‌قلمرو آمریکایی نیست و آمریکا به موجب قراردادی که ۷۳ سال پیش بسته شده، کانال را در اجاره خوددارد ، می‌توان پی‌برد که محافظه‌کاران آمریکایی تا چه‌حد درپافشاری های خود مبنی‌بر آمریکایی‌بودن کانال پاناما محق هستند.

آمریکا بموجب قراردادی،سالانه ۲٫۳ میلیون دلار حق اجاره‌بها به دولت پاناما می‌پردازد . بعلاوه ۱٤پایگاه نظامی در منطقه کانال تاسیس کرده که٤۰هزارامریکایی را مقیم حوزه آبراه پاناما کرده، درحالیکه باگذشت زمان آبراه آن‌اهمیت ۷۳ سال پیش را از نظر اقتصادی ونظامی از دست داده است.

در آن سالها آمریکا ازآبراه پاناما به منظورجابجا کردن‌کشتی های‌جنگی ازاقیانوسی به‌اقیانوس دیگر استفاده میکرد اماامروزه به سبب بزرگتر شدن کشتی های جنگی وناوگان‌های دریایی‌امریکا کانال گنجایش آنها را ندارد و آمریکا ناگزیر به شیوه های دیگر درجابجا کردن ناوگان های دریایی خود متوسل میشود.

پاناماثیان اقامه دلیل میکنند که در ایام سیاست نارچه‌های جنگی آمریکا پیمان ۱۹۰۳ به کشورشان تحمیل شده و اینك باید حاکمیت کانال را به‌تدریج وطی سال های آینده به‌پاناماثیها واگذار شود.

کیسینجر وزیر خارجه امریکا، بابکار بستن دیپلماسی گام‌بگام خود، توانسته‌است یك یادداشت تفاهم ، بادولت پاناما به‌امضاء برساند که‌طی آن آمریکامتعهد میشود ،رفته رفته‌و بتدریج‌خودرا از کانال کنار بکشد. در حالی که سناتور های محافظه کار آمریکایی باگذراندن قطعنامه‌ای از سنای این‌کشور از دولت‌جدا خواسته‌اند در مورد مسئله پاناما حاضر به هیچگونه گذشت‌ودادن امتیازی نشودو این حل مشکل کانال پاناما رابه‌بن‌بست کشانده است.

وریگان با استفاده از این بن‌بست، دولت جرالدفورد را به دست‌کم گرفتن مشکل پاناما ، حتی به تسلیم‌دربرابر «حق‌قانونی» آمریکا متهم کرده‌است.

«نیوزودی»

مذاکرات مهم هویدا بارهبران فرانسه

ایران و فرانسه پرچمدار همکاری کشورهای صنعتی باجهان سوم

هویدا نخست وزیر ایران و ژاک شیراک ، نخست وزیر فرانسه ، در دیدار تهران. آذر ۲۵۳۳ شاهنشاهی .

«افزایش قیمت نفت‌قانونی و مشروع است و فرانسه حاضر نیست‌درستیزمجوئی و درگیری‌مصرف‌کنندگان نفت با فروشندگان آن شرکت کند . فرانسه ازپیوستن به دستبندی گروه کشور های صنعتی مصرف‌کننده نفت ، خودداری خواهد کرد.»

« ژاک شیراک »نخست‌وزیر فرانسه با بیانات خود ، طی یک مصاحبه مطبوعاتی در شهریورماه سال ۲۵۳۳خطوط اصلی سیاست‌نفتی فرانسه را در برابر کشور های تولید و مصرف‌کننده نفت،روشن‌ساخت که‌خودتائید کننده سیاست «نگاه‌به شرق » ژنرال‌دوگل و ژرژپمپیدو بود.

در آنزمان که بعلت تورم جهانی و افزایش‌بی‌رویه قیمت کالا های اساسی درجهان ، اعضای اوپک ودرراس آنها ایران ، اجبارا قیمت نفت را افزایش دادند ، فرانسه در اروپای غربی و برهبری «ژیسکاردستن » بافراست ، به مخالفت باکشور های تولید‌ـ کننده نفت برنخاست و این‌امر مرحله تازه‌یی در مناسبات فرانسه باکشورهای‌عضواوپک بویژه ایران پدید آورد که موجب دیدار رهبران ایران و فرانسه و نیزسفر نخست‌وزیر فرانسه بایران شد . متعاقب آن مناسبات ایران‌و فرانسه‌که دردوران دوگل پیوندی تازه یافته بود نضج گرفت .

فرانسه از یاد نبرده است که در بحبوحه تورم ، ایران به نجات او شتافت و قرارداد های مهمی که برای ایران‌جنبه پایه‌دارد ، نظیر انرژی‌اتمی ، مترو ، وچندین مجتمع‌صنعتی با فرانسه منعقد گردید .

سفر هویدا

دیدار مهم‌نخست‌وزیرایران از فرانسه که‌فردا آغازمیشود، همزمان با بازگشت «ژیسکاردستن » از آمریکا و مذاکرات مهم‌او با«جرالدفورد» است. رهبران‌دوکشورفرانسه وآمریکا درباره مسائل مهم اقتصادی ، سیاسی ودفاعی وبویژه موقعیت سازمان حکومتی فرانسه در زمینه داخلی ، مذاکره کردند .«ژرژ مارشه » اخیرا در بیست و دومین کنگره حزب کمونیست آن کشور بشدت به شوروی تاخت و تاکتیک‌همتای‌ایتالیائی خودراجهت جلب توجه طبقه متوسط برگزید .

تغییر روش « ژرژمارشه» موقعیت ژیسکاردستن را در انتخابات آینده آن کشور مشکلتر خواهد کرد وزیرکی زیاد لازم است تا فرانسوی متوسط الحال دریابد، در زیر چتری از شعارهای حزب کمونیست فرانسه ، همان دیکتاتوری پرولتاریا که او از آن وحشت داردو«مارشه » و یارانش میخواهند ترس اورا ازآن بگیرند نهفته است .

بدون تردید همکاریهای نزدیک ایران‌وفرانسه درزمینه مسائل جهانی و بویژه‌فرهنگی واقتصادی ، برای دو کشور سودبخش است . فرانسه در ایران از یک موقعیت کاملا استثنائی برخوردار است که نباید آنرا به بهای آسانی از دست داد . زیربنا و ریشه ویژگی را روابط فرهنگی دو کشور و تصوری‌که‌مردم‌ایران از فرانسه دارند تشکیل‌میدهد.

ایران و فرانسه نه تنها هیچگاه رودرروی‌هم قرار نگرفته‌اند ، بلکه حتی‌دردوران قاجاریه که ضعف ایران ، حرص‌وطمع‌قدرتهای‌استعماری را برانگیخته بود ، مطبوعات فرانسه بشدت سیاست استعماری دول بزرگ درایران را محکوم میکردند .

ارتباط فرهنگی

از یادنبریم که در زمان مظفرالدین‌شاه ، نغمه آزادی را در ایران کسانی تقویت کردند که با افکارترقیخواهانه مردم فرانسه آشنائی داشتند و یا به آن دیار سفر کرده بودند . نخستین داستان و کتبی که از غرب در ایران ترجمه شد ازآن نویسندگان فرانسوی است . بهمین جهت سالها تمام اصطلاحات تاریخی سیاسی و اقتصادی در ایران برگردانی از زبان‌فرانسه بود.

شیخ « ابراهیم زنجانی » نخستین کسی بود که متجاوز از ٦۰ سال پیش‌کتاب‌بینوایان را درشرق با عنوان «تیره ـ بختان»به‌فارسی ترجمه کرد .

امروز ، همکاری ایران و فرانسه درزمینه فرهنگی که ستون اصلی‌آنراتشکیل‌میدهد، فراتر رفته و دو کشور ، مهمترین قراردادهای‌صنعتی وعلمی را درطول حیات خود امضاء کرده‌اند.بموجب‌برنامه های پیش‌بینی شده ، ایران در نظردارد ، در سال ۱۹۹۲ تقریبا ۵۰ درصدنیروی برق خود را از اتم تهیه کند که تقریبا قدرتی برابر ۳۲ هزار مگاوات است .

ایران در زمینه همکاریهای اتمی در خدمت صلح ، با آمریکا و آلمان نیز مذاکراتی بعمل آورده است و دوکشور هند و ژاپن نیز علاقمند هستند که در پروژه های‌اتمی ایران شرکت داشته باشند .

رآکتور اتمی

براساس موافقتنامه‌ای‌که بین ایران و فرانسه امضاء شده است ایران دورآکتور اتمی‌از فرانسه دریافت خواهد کردکه قدرت تولیدی هریک از آنها ۹۰۰ مگاوات یا ۹۰۰ هزار کیلووات است .

اولین راکتوردرسال۱۹۸۲ و دومین آن درسال ۱۹۸۳ تحویل ایران خواهد شد و بکار خواهد افتاد.

« هوشنگ انصاری » که اخیرا مذاکرات مهمی درزمینه همکاری اقتصادی و فنی‌ایران وفرانسه در پاریس بعمل آورد،درپایان سومین اجلاس کمیسیون مشترک‌وزیران‌ایران و فرانسه گفت :

در این اجلاس همکاری‌های اقتصادی و اجرای طرحهای مشترک دوکشورموردبررسی قرار گرفت و در زمینه تولید انرژی ، مترو ، احداث واحد های‌مسکونی، ایجادفروشگاه، راهسازی و مجتمع صنعتی مذاکراتی انجام شد .

سفر نخست وزیر ایران به فرانسه که فرداصورت‌خواهد گرفت ضمن آنکه موید حل بعضی مسائل در مناسبات دو کشور است ، نشان میدهد که در بعضی زمینه‌ها ضروری است که مذاکرات در سطح بالاتری صورت گیرد . ایران با برنامه‌های عمرانی و بزرگی که در پیش دارد نیازمندآنست که در اجرای سیاست های صنعتی و اقتصادی خود ، شتاب بیشتری داشته باشد . بدون تردید هر کشوری که سریعتر تعهدات خود را در قبال ایران اجرا کند ، مقام مهمتری درآینده‌مناسبات‌جهانی ایران بدست خواهد آورد .

فرانسه باید مطمئن باشد که تورم ، خدشه‌یی در اجرای قراردادهایی که دول خارجی با ایران دارند ، پدیدنخواهد آورد. تولید انرژی اتمی و احداث مترو دو برنامه مهمی است که ایران در پیش دارد و هردو از برنامه‌هایی است که هرگز مسامحه‌پذیر نیست .

اگر در این دو زمینه هنوز مسئله حل نشدنی باقی مانده باشد ، بطور یقین سفر هویدا برای حل و فصل آن موثر است . شک نیست که فرانسه به دوستی با ایران و تحکیم آن علاقه‌فراوانی‌داردو ژیسکار دستن و ژاک شیراک هردو از شخصیتهای‌فرانسوی‌هستند که معتقد به توسعه دوستی با ایران میباشند . بهمین جهت معضلات اقتصادی‌ـ اگروجود داشته باشد ـ قابل حل‌خواهد بود .

از یادنبریم که امروزفرانسه و ایران دو کشوری هستندکه در غرب‌و شرق‌پرچمدارهمکاری نزدیکتر کشورهای صنعتی و جهان سوم‌اند و رهبران دو کشور ، بارها تائید کرده‌اند که همکاری دو ملت ، درجهت منافع جهانی دو کشور و جهان سوم و لغایت امر صلح خواهد بود .

بحث روز پیرامون تعطیل مسابقات فوتبال جام ملتهای آسیا

شانس خودشناسی

شنبه ۲۵ اردیبهشت ماه ۲۹ فوتبالیست برای شرکت در اردوی تدارکاتی تیم ملی فوتبال ایران به‌اردوی‌المپیک دعوت شدند.

برنامه تدارکاتی ابتدا برای آمادگی بیشتر جهت شرکت در ششمین دوره مسابقات فوتبال جام‌ملت‌های آسیا بود که طبق برنامه پیش‌بینی‌شده تیمهای کویت- عراق- کره شمالی - چین - عربستان سعودی - تایلند - یمن - مالزی و ایران کشور میزبان بازیها از سه‌شنبه ۱۱ خرداد دیدارها را آغاز میکردند.

این دیدارها گذشته‌ازاعتبار و ارزشی که درحد یک دوره مسابقات قهرمانی قاره‌ای دارد میتوانست یک خودشناسی و آزمایش جدی برای تیم ملی ایران درراه دیدارهای المپیک باشد.

اینکه میگوئیم خودشناسی از آن رواست که فوتبال ما در کادر ملی طول یکسال گذشته‌هیچ‌شناختی‌ازموجودیت خود، گذشته‌از نام‌های‌شناخته شده بازیکنان ندارد و گذشته از آن رهبر تیم هنوز در این زمینه، آزمایشی دقیق و مستقل از توانائیهای خود و قدرت رهبری و هدایت ملی‌پوشان بدست نیاورده ضمن آنکه موجودیت تیم ملی ما نیز شناخته‌شده نیست.

آخرین آزمایش

آخرین آزمایش فوتبال‌ایران در کادر ملی‌مرداد ماه‌گذشته در سری مسابقات مقدماتی المپیک بود که ضمن‌پیروزی بر عراق - بحرین - عربستان سعودی ومساوی مقابل‌کویت بمقام قهرمانی دست یافت و جواز ورود به‌بازیهای‌المپیک را بدست آورد.

به این ترتیب زمانی حدود ۱۱ ماه تیم ملی فوتبال ایران در یک آرایش شناخته شده‌و جدی بمیدان نرفته است و دیدار با تیم المپیک برزیل که جمعه ۷ خردادماه در ورزشگاه‌شهبانو انجام‌خواهد شد نخستین دیدار فوتبال ما در کادر ملی با رهبری تازه خواهد بود.

ایران در بازیهای المپیک مونیخ یکبار باتیم‌المپیک‌برزیل دیدار داشت که نتیجه آن ۰-۱ بسود ایران بود و گل پیروزی را مجیدحلوائی بثمر رساند، بهرحال این آزمایشی استکه در قدم نخست‌میتواند روشنگر مسائلی باشد که‌مربی تازه، برای شناخت موجودیت کنونی تیم بدان نیاز دارد.

خودشناسی

ولی تعطیل بازیهای جام ملت‌های آسیا در شرایطی هرقدر سخت، گریز از یک خودشناسی در آستانه بازی های‌پرشکوه‌المپیک استضمن آنکه درکادر فوتبال قاره‌ای تزلزلی تازه‌تر بوجود خواهد آمد.

اینکه میگوئیم گریز، از ان رواست که ظاهرا با عذر - خواهی تیم فوتبال مالزی از شرکت در مسابقات فوتبال قهرمانی جام ملت‌های آسیا که بدنبال چندبار تغییر برنامه و غیبت تایلند وعربستان قرار بود از روز جمعه چهاردهم خردادماه با دیدار ایران - عراق در ورزشگاه آریامهر آغاز شود ظاهرا شایعه‌تعطیل مسابقات در آخرین روزهای هفته گذشته اوج گرفته‌است.

فوتبالی توانا

به اعتقاد ما غیبت تیمهای تایلند - مالزی و عربستان اگر هم از تعداد تیمهای حاضردر جام بکاهد، ارزش واعتبار آن را لطمه نمیزند، بخصوص که کویت - عراق - کره شمالی - چین و یمن درکنار ایران‌میتوانند نمایشگرفوتبالی توانا ازموجودیت جام‌ملتهای آسیا باشند.

از سوی دیگر فدراسیون فوتبال ایران با کارنامه‌ای درخشان از قدرت تدارکاتی‌و تشکیلات منظم و دقیق خود در برگزاری مسابقات فوتبال بازیهای آسیائی - فوتبال قهرمانی‌جوانان‌آسیا- بازیهای مقدماتی المپیک طول چندسال گذشته اعتباری فراوان در فدراسیون‌جهانی فوتبال‌بدست آورده است.

کارنامه درخشان ما

اگر می‌بینیم جکتیلور انگلیسی و شیلر اتریشی در جمع داوران مسابقات فوتبال جام‌ملت‌های‌آسیا معرفی‌شده‌اند این بیشتر از توجه به قدرت کنفدراسیون آسیائی، پذیرش قدرت تشکیلاتی و موجودیت فدراسیون فوتبال ایران‌است درحالیکه بی‌تردید تعطیل این مسابقات بهر بهانه‌ای کارنامه درخشان گذشته‌مارا خدشه‌دار میکند.

شاید بهانه این باشد که غیبت این سه تیم از لحاظ مالی نیز دشواریهائی بوجود خواهد آورد، سئوال اینست که تعطیل کلی مسابقات این دشواریها را میتواند کاهش دهد؟

سرنوشت سازان

آنچه در تبریز تدارکشده در هر دوصورت زیان است ولی تهران میتواند با انجام مسابقات بین تیمهای حاضر جبران‌کننده باشد، گذشته از تمام این مسائل تعطیل‌مسابقات ضربه‌ایست برپیکرفوتبال قاره آسیا که اجازه میدهدبیهودگی و پوسیدگی کنفدراسیون آسیائی همچنان ادامه پیدا کند و غیبت و حضورتیمهائی هرقدر بی‌تفاوت درسرنوشت فوتبال آسیا عاملی تعیین‌کننده باشد.

بررسی

بی‌تردید فوتبال‌سازمان‌یافته و گسترده ما و مسئولین هر قسمت‌آن این‌مسائل رابدرستی بررسی خواهندکرد ولی‌حرف آخر اینکه ضمن اعتقاد به آنچه عنوان شد در یکپرانتز بسته یادآور میشویم (گریز از خودشناسی حتی اگر آسیب‌پذیریها عنوان شده‌باشد ما را گمراه میکند) چرا که احتیاط خوب‌است ولی درحد قابل پذیرش، بدون آنکه برنامه‌ای بزرگ را از دست بدهیم.

گذشته از همه اینها بیاد آوریم که در کادر ملی ما زمانی نزدیک به یک سال آزمایشی جدی نداشته‌ایم، اگر دور از چنین آزمایشی به دروازه‌های المپیک قدمگذاریم از یک شانس بزرگ یعنی روبرو شدن باتیمهائی سازنده در راه این تدارک چشم پوشیده‌ایم و اگر برنامه‌ای تدارک ببینیم چه کسی‌تضمین میکند در برنامه‌های تدارکاتی آسیب‌پذیر نباشیم؟

بهرحال امیدواریم بابررسی همه‌جانبه در این‌باره تصمیم گرفته شود، تا اگر امکان هست شانسی‌را ازدست‌ندهیم.

کشتی فرنگی ناشنوایان

برای بزرگداشت پنجاه سال‌سلطنت پرافتخاردودمان پهلوی، یک دوره مسابقات تشویقی کشتی فرنگی برای ناشنوایان درمحل باشگاه ناشنوایان تهران بمرحله‌انجام درآمد.

۳۴کشتی‌گیر ناشنوا، شرکت‌کنندگان در دیدارها را تشکیل میدادند که این مسابقات پس از انجام ۳۵مبارزه، طول دو شب، به‌پایان رسید و نتایج کلی در وزن‌های مختلف باین شرح بدست آمد:

نتایج مسابقات

۴۸ کیلو: ۱- حسین کاشمر ۲- امیر بهرامی ۳- فرخ ذرات شعاعی.

۵۲ کیلو: ۱- ابراهیم فراهانی ۲- علی اکبر کلات عربی ۳- مهدی پیشکار.

۵۷ کیلو: ۱- مهدی‌پاشا ۲- حسن راهبرو ۳- ناصر ثانی‌زاده.

۶۲ کیلو: ۱- جعفر لطافت ۲- محمد بهرامی ۳- جعفر اسماعیل تهرانی.

۶۸ کیلو: ۱- رضا نوذرایرانی ۲- محمد جعفرپور ۳- طیب رهبر.

۷۴ کیلو: ۱- عباس نوربهشت ۲- فرهاد کلپریان ۳- نادر عظیمی.

۸۲ کیلو: ۱- خسرو کارآمد ۲- عباس احمدنژاد ۳- هادی افشار.

۹۰ کیلو: ۱- بایرام ایمانوردی ۲- حسینعلی فراهانی.

۱۰۰ کیلو: ۱- مرتضی ذوالفقاری ۲- نوابی.

دوومیدانی جام ایران

مصطفی کریمی — همایون چنگ — رضا انتظاری — توران شادپور

در اواخر خرداد ماه یکتورنمنت دوومیدانی آسیائی با شرکت تیمهای ۵ کشور این قاره درتهران برپاخواهد شد که محل انجام دیدارها استادیوم آریامهر خواهد بود.

باین‌خاطر برای گزینش تیمهای دختران و پسران ایران، یک سری دیدارهای انتخابی در استادیوم‌آریامهر صورت گرفت.

درجمع چهره‌های موفق دیدارها، درخشش یک دونده تبریزی بنام «ایوب بوداغی» سخت جالب توجه بود که توانست در دوهای ۱۰۰ متر و ۲۰۰ متر در مکان نخست قرار گیرد.

«بوداغی» درمسابقات اخیرگذشته نیز موجودیتی چشمگیر نشان داده در پرش ارتفاع مردان ضمن‌اینکه «همایون چنگ» عنوان اولی را بدست آورد، عادل قربانی و سیدناصر کلکی رقابتی فشرده با او داشتند که‌بهرحال «چنگ» با حد نصاب مساوی بلطف خطای کمتر بالاتر از دو رقیبش قرار گرفت.

نفرات اول مسابقات برگزاری به این ترتیب میباشند: باتوجه به اینکه هنوز ترکیب نهائی تیمهای ایران برای شرکت در «جام ایران» تعیین نگردیده است:

مردان

۱۰۰ متر: ۱- ایوب بوداغی با ۱۱ ثانیه.

۲۰۰متر: ۱- بوداغی با ۲ر۲۲ ثانیه.

۴۰۰ متر: ۱- قاسم کویتی‌پور با ۷ر۴۹ ثانیه.

۸۰۰ متر: ۱- رضا انتظاری با یک دقیقه و ۷ر۵۱ ثانیه.

۴۰۰متر بامانع: ۱- احمد جباریان با ۱ر۵۶ ثانیه.

۱۵۰۰ متر: ۱- هادی صالحی با ۴دقیقه و ۳ر۵ ثانیه.

۱۱۰ متر با مانع: ۱- سیدجلال مدینه با ۲ر۱۷ ثانیه.

۳۰۰۰ متر بامانع: ۱- غلامحبیبی با ۱۰دقیقه و ۲ر۴ ثانیه.

۱۰۰۰۰ متر: ۱- حسین ربی با ۳۱ دقیقه و ۵۴ ثانیه.

پرش ارتفاع: ۱- همایون چنگ با ۸۵ر۱ متر.

پرش سه‌گام: ۱- مرتضی اردلان با ۳۳ر۱۳ متر.

پرش طول: ۱- خسروعلمی‌زاده با ۹۱ر۶ متر.

پرتاب وزنه: ۱- مصطفی کریمی با ۵۶ر۱۲ متر.

پرتاب نیزه: ۱- مصطفی کریمی با ۸۶ر۵۷ متر.

زنان

۱۰۰ متر: ۱- توران شادپور با ۶ر۱۲ ثانیه.

۲۰۰متر: ۱- ناتولیا سلیمانی‌زاده با ۶ر۲۶ ثانیه.

۴۰۰ متر: ۱- ویکتور غریبیان با ۹ر۶۵ ثانیه.

۸۰۰ متر: ۱- فریبا جعفرزاده با ۲ دقیقه و ۵ر۳۷ ثانیه.

۱۵۰۰ متر: ۱- فخری سنجابی‌با ۵ دقیقه و ۵۴ ثانیه.

۴۰۰ متر با مانع: ۱- ویکتور غریبیان با ۹ر۶۹ ثانیه.

پرش طول: ۱- توران شادپور با ۷۷ر۵ متر.

پرتاب وزنه: ۱- ممتاز اسدی با ۶۲ر۱۰ متر.

پرتاب نیزه: ۱- شمسی‌آقامحمدی با ۶۰ر۲۳ متر.

کلاس داوران والیبال خراسان، مازندران و سیستان و بلوچستان بکار خود خاتمه داد

برنامه کلاس آموزشی داوران والیبال خراسان، مازندران و سیستان وبلوچستان - که‌ازسوی‌فدراسیون والیبال درمشهد ترتیب داده شده بود - در پی ۶ روز، بکار خود خاتمه داد.

در این کلاس، تنها داوران «مرد» نبودند، که با آخرین اصول داوری - از نظر تئوری و عملی - آشنا شدند، بلکه رقمی از این داوران را نیز خانم‌ها تشکیل میدادند.

کدخدازاده نماینده اعزامی فدراسیون والیبال، در مرحله نخست کلاس، با ۱۲۵ نفر داوطلب شرکت‌کننده مواجه بود، که درپی ۵روز آموزش مرحله اول، افراد واجد شرایط رابرگزید. حاصل این ۵روز آموزشی در خراسان، گزینش ۲۰داور ازسطح شهرستانهای‌خراسان بود، که‌همراه داوران مازندران وسیستان، به فراگیری مسائل تازه‌ای از والیبال دست زدند. رویهمرفته میتوان گفت، که مشهد، ۱۱روزمیعادگاه‌آموزشی داوران‌والیبال درخطه شرق و شمال کشور بود.

مشهد - علی کاویانی

۱۵ر۲ر۲۵۳۵

شهرداری رفسنجان

آگهی

اهالی محترم شهرستان رفسنجان بدینوسیله‌باطلاع میرساند که طبق طرح مصوب انجمن شهر و تائید استانداری فضای سبز مسجد سقاخانه (از خیابان شاهرضا غربی به بازار و از شاهپور به بازار) توسعه می یابد.

که فهرست طرح جامع و نام مالکین و میزان غرامت وپرداخت حق مرغوبیت هریک از آنان‌درداخل ساختمان شهرداری جهت ملاحظه عموم مالکین الصاق شده است و بوسیله پست هم با تعیین مهلت قبول اعتراض برای هر مالک ارسال گردیده‌و در معابرعمومی هم آگهی شده است. این قبیل مالکین واقع در مسیر طرح برای کسب اطلاعات بیشتر میتوانند همه روزه در اوقات اداری به شهرداری رفسنجان مراجعه نمایند.

شهردار رفسنجان - پورشجاعی

اطلاعیه

نمایشگاه بین‌المللی لوازم، وسائل و روشهای بسته‌بندی

بدینوسیله از کلیه صاحبان صنایع، تولیدکنندگان، موسسات و شرکت‌هائیکه مایل بشرکت در این نمایشگاه میباشند، دعوت‌میشود حداکثرتاتاریخ ۱۰خردادماه سال جاری برای کسب اطلاعات بیشتر وثبت‌نام همه روزه در ساعات اداری با واحد ثبت‌نام و خدمات نمایشگاهی و یاتلفن شماره ۲۹۹۴۱۴ تماس حاصل‌نمایند.

شرکت سهامی نمایشگاههای بین‌المللی ایران

جشن شکوهمند بانک تهران در کاشان

بدنبال جشن باشکوهی که به مناسبت بزرگداشت پنجاهمین سال شاهنشاهی دودمان پهلوی از طرف بانک تهران در پایتخت برگزار گردید اولین جشن‌ویژه استان مرکزی در شهر تاریخی کاشان برپا شد.

این مراسم در ساعت ۶ بعداز ظهر روز جمعه ۲۴ر۲ر۲۵۳۵ در سالن اجتماعات اتاق بازرگانی کاشان برگزار گردید وآقایان حسین جامعی فرماندار، روسای ادارات وصاحبان صنایع‌ومعتمدین و محترمین و بازرگانان کاشان‌و کارکنان شعب بانک تهران در شهرستان های استان مرکزی شرکت داشتند.

پس‌از افتتاح مراسم آقای عباس نراقی نایب رئیس هیئت مدیره بانک تهران که به اتفاق عده‌ای از روسای دوائر وپایوران عالیمقام بانک که برای شرکت‌در مراسم فوق‌به کاشان آمده‌بودند به‌تفصیل پیرامون پیشرفت های سریع مملکت و مقایسه آن با قبل از سلطنت دودمان‌پهلوی‌تحت عنوان «دیروز وامروز» بیانات مفصلی ایرادنمود.

آنگاه آقای سهراب بهزادی رئیس روابط عمومی وتبلیغات‌بانک تهران درباره نحوه برگزاری‌آئین جشنهای پرشکوه بانک تهران در پایتخت‌و مراکز استان ها صحبت نمود و ادامه داد: جای خوشوقتی است که اولین جشن ویژه بانک تهران در استان مرکزی امروزدر شهر تاریخی کاشان که‌اولین شعبه بانک تهران در شهرستان های ایران است برگزار میگردد.

آقای بهزادی سپس‌افزود: مفتخرم که توانسته‌ایم تاحد امکان از موهبت ثبات اقتصادی وسیاسی حاصل از دوران‌شکوهمند انقلاب اجتماعی شاه‌و ملت بهره‌گرفته‌و به پیشرفت‌های‌سریعی دست‌یابیم وی اضافه کرد: بانک تهران به موازات پیشرفت های سریع اقتصادی در سال های اخیر به موفقیت های چشمگیری نائل گردیده است.

در پایان این مراسم آقای جامعی فرماندار کاشان ضمن اظهار قدردانی از مدیر عامل و هیئت مدیره بانک تهران بخاطر برگزاری نخستین جشن‌از جشن های بانک تهران بمناسبت بزرگداشت پنجاه‌سال شاهنشاهی دودمان پهلوی در شهر تاریخی کاشان، گفت:

امروز همه شاهدوناظر پیشرفت های سریع‌و درخشان مملکت در کلیه شئون اجتماعی‌و اقتصادی‌و فرهنگی هستیم.

تمام این تحولات وپیشرفت ها مرهون این است که در پرتو تدابیر خردمندانه سردار بزرگ تاریخ ایران رضاشاه کبیر و فرزندپرومندشان‌شاهنشاه‌آریامهر نصیب ملت‌ایران گردیده است.

سپس فرماندار بشرح خدمات کبیر بنیانگذارایران نوین‌پرداخته سردار بزرگ تاریخ ایران‌رضاشاه، خدمات تحسین انگیزو تاریخی شاهنشاه آریامهر و ابتکارات سازنده معظم‌له را ستایش نمود.

در خاتمه آقای جامعی‌فرماندار کاشان برای کارکنان بانک تهران که وظیفه سنگینی در امر اقتصادی و خدمات بمردم دارند آرزوی موفقیت کرده از همه کارکنان بانک که بنحوی‌ازانحاء در برگزاری این آئین باشکوه متحمل زحماتی شده‌اند تشکرو سپاسگزاری نمود.

این مراسم در میان شور و هیجان و ابراز احساسات شدید کارکنان بانک تهران درکاشان‌و شهرستان‌های استان مرکزی و مدعوین نسبت بشاهنشاه آریامهر درساعت ۸ونیم بعداز ظهر خاتمه یافت.

کاشان- خبرنگار اطلاعات

آگهی دعوت مجمع عمومی سالیانه

بدینوسیله باطلاع شرکای شرکت بیمارستان مهر با مسئولیت محدود میرساند که مجمع عمومی سالیانه شرکت درساعت ۸ر۵ بعد از ظهر روز چهارشنبه ۱۹ خرداد ماه۲۵۳۵ در محل شرکت بیمارستان مهر واقع در خیابان‌زردشت تشکیل میشود. دستور جلسه عبارتست از:

۱- استماع گزارش هیئت مدیره و هیئت نظار درباره ترازنامه و اموال و اسناد شرکت.

۲- تصویب ترازنامه و تقسیم سود

۳- تعیین مزایا و پاداش هیئت مدیره و هیئت نظار و شورای فنی و حقوق مدیر عامل و قائم مقام او و حق‌الزحمه هاو حق المشاوره ها

۴- استماع گزارش هیئت مدیره درمورد‌عملیات‌ساختمان توسعه اطاق های عمل‌ورادیو لژی وفیزیوتراپی‌و تصویب آن

هیئت مدیره و هیئت نظار شرکت

بیمارستان مهر با مسئولیت محدود

آ-۷۳۴۴

از کلیه سهامداران شرکت سهامی خاص چای عقاب‌فرد دعوت میشودکه جهت‌تشکیل‌مجمع‌عمومی‌عادی شرکت درساعت ۵بعدازظهر روز دوشنبه۲۴ر۳ر۲۵۳۵ در دفتر شرکت واقع‌در سرای سینا طبقه دوم‌شماره ۴۰ حضور بهم رسانند.

دستور جلسه:

۱- استماع گزارش هیئت‌مدیره وبازرس.

۲- انتخاب هیئت‌مدیره.

۳- انتخاب یکنفر بازرس اصلی ویک‌نفر بازرس علی‌البدل

۴- تصویب ترازنامه بیلان سال ۵۴

۵- اتخاذ تصمیم درمورد تقسیم سود.

۶- انتخاب روزنامه

هیئت مدیره شرکت سهامی چای عقاب‌فرد

از کلیه سهامداران شرکت سهامی خاص عمران‌حکیمیه دعوت میشودکه‌درساعت ۴ بعدازظهر روز شنبه ۲۲ر۳ر۲۵۳۵ جهت‌تشکیل مجمع‌عمومی عادی‌شرکت دردفتر شرکت واقع در حکیمیه کرج حضور بهم رسانند.

دستور جلسه:

۱- استماع گزارش هیئت‌مدیره‌وبازرس

۲- تصویب بیلان و ترازنامه سال ۵۴شرکت

۳- انتخاب بازرس

۴- اتخاذ تصمیم راجع‌به‌تقسیم‌سود

۵- انتخاب روزنامه

هیئت مدیره شرکت عمران‌حکیمیه

آگهی مناقصه

این شرکت خرید ۵۲۰۸۳۵۲ عدد قوطی و حلب‌جهت کارخانه‌روغنکشی گنجه‌رودبارکارخانه شماره یك ورامین رابه مناقصه میگذارد.

داوطلبان می‌توانند برك شرایط مناقصه را ازامور بازرگانی شرکت واقع در خیابان سپه، باستیون، ساختمان اتکا، طبقه پنجم دریافت و پیشنهادات خود را تا آخر وقت اداری روز ۱۰ر۳ر۲۵۳۵ بدفتر شرکت‌تسلیم‌ورسیددریافت دارند.

م الف ۴۷۱۷

شرکت سهامی کارخانجات اتکا

اعلامیه انجمن محلی جنت‌آباد

با اعتقادبه‌اصل، نظام شاهنشاهی، قانون اساسی‌انقلاب شاه‌و ملت درسال۲۵۳۵ که سالگرد پنجاهمین سال شاهنشاهی پرافتخار خاندان پهلوی‌است ازاهالی ومالکین‌جنت‌آباد تقاضا میشودبرای تشکیل کانون حزب رستاخیز ملت ایران ساعت ۹صبح روز جمعه ۷خردادماه ۳۵ درسالن سخنرانی مسجد نظام‌مافی واقع در «جاده‌کن» اول‌سی‌متری جنت‌آباد حضور بهم رسانند تلفن ۷۶۱۷۱۸

رئیس‌انجمن محلی‌جنت‌آباد- حسین فقیه‌مرندی

اتومبیل های معاف از مالیات

باقیمت‌های صادراتی و ضمانت تحویل‌فوری

اتومبیل ها ی‌معاف از مالیاتی، به قیمت های صادراتی، با ضمانت تحویل فوری، به بهترین‌قیمت‌ها وبا امتیازاتی نظیر فارغ بودن از مشکلات و دردسر های تمام تشریفات گمرکی نظیر ثبت بین‌المللی -بیمه‌کردن (دریافت کارت سبز) و غیره .. انجام دادن تشریفات مذکور کار ی‌است که در اسرع وقت وبا حداکثر دقت وکفایت برعهده کارشناسان صادراتی قرار دارد.

ما عرضه کننده اتومبیل های پژو- فیات-مرسدس بنز - ب.ام. و - جگوار - رانچروور فوردداتسون‌و بسیاری از مارک های معروف دیگر هستیم که کلیه این اتومبیل ها فرمان آنها در سمت چپ قرار دارد.

شرکت کامران موتورز

صادر کننده اتومبیل

لطفا برای کسب اطلاعات بیشتر با نشانی زیر تماس بگیرید:

115A GLENTHORNE ROAD
HAMMERSMITH,
LONDON W6 OLS
TELEPHONE 01-741-0364
TELEX 935893 KAMRAN G
CABLES KAMRAN
LONDON W6.

آگهی دعوت مجمع عمومی عادی

ازکلیه سهامداران شرکت‌سهامی خاص چای عقاب‌دعوت میشودکه جهت‌تشکیل مجمع‌عمومی عادی‌شرکت ساعت۵بعداز ظهر رو زپنجشنبه ۲۰ر۳ر۲۵۳۵ دردفتر شرکت واقع‌در سرای سیناحضور به‌هم رسانند.

دستور جلسه:

۱- استماع گزارش هیئت‌مدیره‌وبازرس شرکت.

۲- رسیدگی به‌ترازنامه وبیلان سال ۵۴و تصویب آن

۳- انتخاب دونفر بازرسان اصلی وعلی‌البدل.

۴- انتخاب روزنامه

۵- اتخاذ تصمیم درمورد تقسیم سود

هیئت مدیره شرکت سهامی خاص چای عقاب

ازکلیه سهامداران شرکت‌سهامی‌خاص‌عمران آذربایجان دعوت میشودکه درساعت۴بعدازظهر روزچهارشنبه ۱۹ر۳ر۲۵۳۵ جهت‌تشکیل مجمع‌عمومی عادی‌شرکت درمحل شرکت‌واقع‌در کرج«اشرفیه» حضوربهم‌رسانند.

دستور جلسه:

۱- استماع گزارش هیئت‌مدیره وبازرس.

۲- تصویب بیلان وترازنامه سال ۵۴

۳- انتخاب بازرس.

۴- اتخاذ تصمیم راجع‌به تقسیم سود.

۵- انتخاب روزنامه

هیئت مدیره شرکت سهامی خاص عمران آذربایجان

آگهی چرمینه (شرکت سهامی خاص)

بدین‌وسیله ازکلیه سهامداران محترم تقاضا میشود درجلسه‌مجمع عمومی عادی چرمینه ساعت ده‌روز شنبه ۱۵خرداد ۲۵۳۵ شاهنشاهی شرکت فرمایند.

هیئت‌مدیره

۲-۲ آ-۳۵۳۱

مرکزاندکمپانی اینک مالک اختراع شماره ۳۵۸۸ مربوط به:

(طریقه تهیه مشتقات دیبنزو .A.E سیکلو هپتاترین)

میل دارد با صاحبان صنایع در ایران برای بهره برداری از اختراع خود وارد مذاکره شود. برای‌اطلاع بیشتر به دفتر حقوقی دکتر آقایان و همکاران خیابان سوم اسفند ۱۴۹ مراجعه فرمائید.

آگهی دعوت مجمع عمومی فوق‌العاده

از سهامداران و بازرس شرکت سهامی خاص‌گروه پزشکی مهر دعوت میشود که در ساعت ۵ر۹ بعدازظهر روزچهارشنبه ۱۹ خرداد ۲۵۳۵ برای تشکیل مجمع عمومی فوق‌العاده درمحل شرکت واقع در خیابان زردشت حضور بهمرسانند. دستور جلسه عبارتست از:

۱- اتخاذ تصمیم درباره ازدیاد سرمایه و استماع‌گزارش هیئت مدیره و بازرس شرکت در این خصوص.

شرکت سهامی خاص گروه پزشکی مهر

آ-۷۳۴۵

آگهی مناقصه

این شرکت خرید مواد شیمیائی زیر را جهت کارخانجات قند وروغن به مناقصه میگذارد:

سامید فسفریك ۸۵درصد ده تن

بلانکیت ٪۹۲-۹۰ ده تن

فرمالین ٪ ۴۰-۳۸ پانزده تن

داوطلبان میتوانند پیشنهاد خودراسی اند اف تهران وخرمشهر هریك بتفکیك تاآخروقت‌اداری روز۱۲ تیرماه ۲۵۳۵ بدفتر شرکت واقع‌درخیابان‌سپه -باستیون- ساختمان‌اتکا - طبقه‌پنجم تسلیم‌ورسید دریافت دارند،ضمنا پیشنهاد باید تا۱۶مرداد ماه ۲۵۳۵ معتبرباشد.

م‌الف ۴۷۱۹

شرکت سهامی کارخانجات اتکا

DALE DIESEL GENERATORS «دیل» دیزل ژنراتور ساخت انگلستان

SIMIRAN CO.

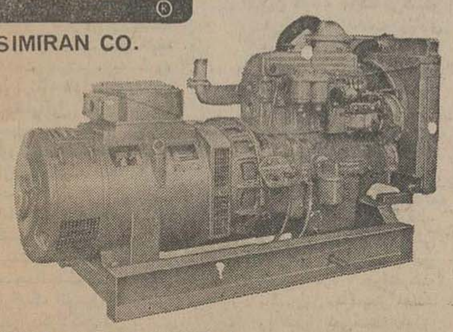

دیزل ژنراتورهای شبکه اصلی - برق رسانی - اضطراری

از ۳ تا ۲۰۰۰ کیلووات

نماینده انحصاری در ایران:

شرکت سهامی صنعتی و معدنی ایرانی شماره ۷۳۲

خیابان سعدی جنوبی

تلفن: ۳۱۹۱۵۴ ۳۱۴۸۹۸ ۵ تا ۳۰۵۰۰۱

Tel 319154 - 314898 - 305001 - 5

اطلاعات و مردم

حرف روز

هادی خرسندی

در بدر دنبال یک جفت شهردار لایق !

ـ اصغرآقا، شماحاضری شهردار اهواز بشوی ؟

ـ نه‌خیر آقا .

ـ شهردار آبادان‌چطور؟

ـ خیر قربان . ما عرضه‌اش را نداریم . حالا چطور شده است که یقه ما را گرفته‌اید ؟

ـ برای اینکه شهردار های این دو شهر، استعفا داده‌اند و آقای استاندار خوزستان هم دربدر دنبال یک‌جفت‌شهردار لایق‌میگردد.

ـ آقا ، اگرشهردارنالایق بخواهند، ما سراغ داریم !

ـ نه اصغر آقاجان ، استاندار خوزستان ، شهرداری می‌خواهد که توانائی و شایستگی‌اجرای طرح‌های عمرانی را داشته باشد و به مسائل‌و مشکلات شهری آشنا باشد .

ـ والله آقا ، بایددرهمان آبادان و اهواز دنبالش بگردند . اینطرف‌ها که یک چنین شهرداری گیرنمی‌آید. بگوئید روی ما هم زیاد حساب نکنند . آقا ، اصلا شهردار می‌خواهند چکار ؟ والله همینجوری اعصاب مردم راحت‌تر است .خوشا به سعادت اهوازی ها و آبادانی‌ها . کاشکی آقا یک بلیط اهواز و آبادان هم گیر ما می‌آمد ، بلندمی‌شدیم می‌رفتیم آنجا ، تا وقتی شهردار ندارند ، راحت و بی‌دردسر زندگیمان را می‌کردیم .

پیشنهادی بمنظورجلوگیری ازمهاجرت روستائیان به شهرها

نوشته: عبدالله خلعت‌بری تنکابنی

تاکنون در روزنامه راجع به کمبود مواد غذائی بخصوص پیاز و سیب زمینی مطالب زیادی نوشته شده است ، اما متاسفانه نویسندگان مقالات هیچکدام اشاره‌یی به علل کمبود مواد خوردنی نکرده‌اند و ریشه های اقتصادی و اجتماعی آنرا مورد بررسی و تجزیه و تحلیل قرار نداده‌اند .

درحالی‌که باید بدانیم عامل اصلی گرانی و کمیابی بعضی از محصولات کشاورزی نداشتن نیروی انسانی کافی درروستاها است. زیرا هجوم روستائیان به شهرها و اشتیاق بیش از حد آنان به شهرنشینی و اشتغال در مراکز صنعتی بزرگ ، باعث شده است که روستاهای ما از نیروی انسانی کافی برای‌تولید برخوردار نباشد.

البته در این میان روستائیان ما هیچ تقصیری ندارند ، زیرا در حال حاضر درآمدی که از اشتغال در امور کشاورزی حاصل میشود در برابر دستمزد واحد های صنعتی و ساختمانی کم است و اکثر روستائیان ترجیح میدهند در مراکز صنعتی که پولسازتر است به کار مشغول شوند .

از طرفی بعلت گسترش موسسات بزرگ صنعتی و تولیدی و بموازات آن نیاز به‌نیروی انسانی باعث شده است‌که‌روستانشینان با میل و رغبت بیشتر راهی شهر های بزرگ شوند و کار زراعی خود را رها کنند . برای رفع این مشکل اغلب کشور های بزرگ صنعتی دست به اقدامات اساسی زده‌اند که نتایج مفیدی هم ببار آورده‌است .

طراحان اقتصادی در کشور آمریکا برای جلوگیری ازمهاجرت روستائیان به شهر و تشویق مردم به فعالیتهای کشاورزی دست به دو اقدام اساسی زدند که اهم آن سرمایه گذاری در امور کشاورزی بمنظور مکانیزه کردن ابزار تولید و خرید محصولات کشاورزی از روستائیان به قیمت گرانتر و فروش آن به مردم با قیمتی نازل بود . طبق آماری که در این باره منتشر شده است ، دولت آمریکا همه ساله بیش از یک میلیارد دلار فقط از طریق محصولات‌کشاورزی به نفع مصرف کنندگان داخلی خسارت داده است .

بدیهی است که کشور آمریکا براثر این اقدامات اساسی توانسته است سطح تولیدات کشاورزی خود را تا حدی بالا ببرد که توانسته است به اکثر کشور های‌دنیامحصولات غذائی صادرکند. بنابراین برای مبارزه با کمبود مواد غذائی ، و از طرفی تشویق روستائیان به کار کشاورزی ، لازم است در اینجا نیز دولت پیاز را از کشاورز بمبلغ مثلا پنج تومان بخرد و به مصرف کننده ده ریال بفروشد ، و همینطور در مورد سایر تولیدات غذائی بدین‌نحو عمل کند . درست است که با اجرای این برنامه ، دولت بنفع‌مصرف کننده مبالغی ضرر خواهد داد ، اما دیگر مجبور نیست ارز مملکت را برای آوردن مواد غذائی به خارج بفرستد . از سوی دیگر کشاورز برای تامین زندگی بهتر ، خود را مجبور نمی‌بیند که به شهر های بزرگ مهاجرت کند .

دودستی به تهران نچسبید !

نمیدانم تیراژ روزنامه اطلاعات در «تهران» چقدر است، اما این راهم میدانم که روزنامه بزرگی مثل«اطلاعات»، متعلق به همه مردم ایران است و تنها به صرف اینکه در تهران منتشر میشود نباید همه صفحات خودرا به مسائل مربوط به پایتخت اختصاص دهد .

درست است که بیشتر مسایل تهران آنقدر عظیم و پردامنه است که جنبه‌ملی و مملکتی دارد ، اما شهرستانی هاهم حقی دارند . به صفحات روزنامه اطلاعات نگاه کنید... همه خبرهای درشت و جالب توجه وهمه مطالب اساسی ، مربوط به‌تهران است . پس سهم شهرستانی ها چه میشود ؟

آیا سه ـ چهار مطلب کوتاه ، آنهم باطنز وشوخی درستون «زیر آسمان کبود» برای اینهمه شهر های‌ایران کافی است ؟

حرف آخر من این است که روزنامه اطلاعات را از «تهرانی‌بودن» درآورید و آنرا «ایرانی» کنید، به‌عبارت‌دیگر اینطور شهرستان ها را ندیده نگیرید که در عوض دودستی به تهران به‌چسبند .

اگر تهران فقط چهار میلیون جمعیت دارد در بقیه شهر های ایران، نزدیک سی میلیون ایرانی زندگی می‌کنند.

شاهی ـ حسن اکبری کوچکسرائی

اطلاعات و مردم : بی‌شک خواننده ارجمند که‌تااین حدبه اطلاعات لطف دارند و تمامی تیتر ها و ستون های آنرا مورد مطالعه قرار می‌دهند ، بایستی آگاهی داشته باشند که این موسسه جهت شهرستان ها نیز سرویس مجهزی دارد که لاجرم برای کلیه شهرستان ها ، صفحاتی اختصاصی چاپ و منتشر می‌سازد که روزانه بالغ بر هشت صفحه کامل است . ضمنا از آنجائی که تهران به عنوان مرکز کشور ، محل تهیه و تنظیم طرح های‌اساسی و مملکتی است و به اصطلاح مقر هیئت دولت بحساب می‌آید ، بدیهی است که‌از نظر خبری نیز مرکز صدور قسمت اعظم اخبار کشوری است، واین خبرها ، غالبا تمام ایران را دربر می‌گیرد ، نه فقط تهران را .

سفرهیئت دولت به‌آذربایجان شرقی و اختصاص یافتن تمامی تیترهای بزرگ روزنامه به‌نتایج این سفر که کلا به منطقه آذربایجان شرقی مربوط می‌شد، فقط نمونه‌یی از این‌واقعیت است که از نظر روزنامهٔ هیچ نقطه‌یی از کشور بر نقاط دیگررجحان وبرتری ندارد . وانگهی ،گویا خواننده گرامی ، مطالب و خبرهایی راکه با عنوان«گزارش های داخلی» در صفحات متعدد اطلاعات چاپ‌میشود ، نادیده گرفته‌اند . با اینحال ، تلاش مابراین است که خبر های شهرستان ها نیز در ردیف خبر های تهران بطورکامل ودقیق چاپ شود .

بحث و انتقاد

درمسابقه‌های کاراته ازجوانمردی وانصاف خبری نبود

نوشته: پروفسور منوچهر وارسته

آیا ورزش همیشه همراه با جوانمردی‌است ویاگاهی توام با قلدری و بی‌انصافی هم دیده میشود ؟

برای کشف واقعیت لطفا توجه فرمائید تا عرض‌کنم: تیم ملی‌فرانسه که‌قویترین تیم عالم است ۸ سال‌است که در مسابقه های قهرمانی اروپا مقام اول را حائزشده و یک مرتبه هم درمسابقه های جهانی‌اول بوده است. رئیس اتحادیه‌فدراسیون‌های اروپاآقای «دلکور»فرانسوی است که برای حفظ مقام فدراسیون کاراته فرانسه‌در اروپا ،تاسرحد حق کشی و بی‌انصافی پیش میرود .

روز یکشنبه ۲۶ اردیبهشت حدود ساعت ۷ بعداز ظهر پس از بیانات رئیس فدراسیون کاراته ایران‌آقای «دلکور» خطاب به والاحضرت شاهدخت فاطمه پهلوی ضمن تشکر از میهمان دوستی و برخورد دوستانه ایرانیان به عرض رسانید «گرچه سه سال و نیم پیش‌از تاریخ تاسیس فدراسیون کاراته ایران نمیگذردباوجود این ایران آن چنان موفقیت بین‌المللی پیدا کرده که یکی از قویترین تیم های جهان شده است .

در مسابقه روز شنبه فرانسویها پیش از آغازمسابقه تصمیم گرفته بودند بهر طریقی که شده عنوان قهرمانی اروپای خود را حفظ کنند با توجه به قدرت تیم ایران‌که مورد نگرانی تمام تیم های‌اروپائی بود ، این تیم را با قویترین تیم عالم یعنی تیم فرانسه روبرو کردند .

رئیس کمیته فنی فرانسه نظر داده بود که ایران ۱۰ به ۹ نسبت به فرانسه پیروز شده‌است . و این‌تصمیم فرانسویها را نگران کرد . بطوری که شروع‌به ایراد گیری کردند و در نتیجه بزور وبا چانه زدن ، نتیجه بازی را مساوی اعلام نمودند ! آنگاه آقای«دلکور»رئیس اتحادیه فدراسیون های‌اروپا با عصبانیت وارد میدان شد و پس از آنکه اطراف خودرابدقت‌بررسی‌کرد،ناگهان چشمش به یک نفر کاراته‌کار ایرانی افتاد که طبق‌دستور پزشک نواری به پای خود بسته بود .

آن جوان در نظر داشت در موقع مبارزات نوار را از پای خود بردارد که آقای دلکور این جریان را بهانه و دستاویز قرار داد و یک پوآن از ایران‌کم‌کرد!

با این حساب خلاف منطق و انصاف ، با اختلاف یک پوآن تیم فرانسه برنده به حساب آمد . سایر تیم های اروپائی هم که نمی‌خواستند یک کشور غیر اروپائی اول شود ، در مقابل این تصمیم بی‌منطق و برخلاف اصول سکوت کردند حال آنکه فرانسویهابهتر ازهمه میدانند که تیم ملی ایران از آنها قویتر است .

روز یکشنبه در مسابقه های انفرادی این‌زورگوئی وقلدری بحدی رسید که گمان نمیکنم در تاریخ ورزش سابقه داشته باشد . دوستان اروپائی ما آن چنان به زورگوئی و قلدری پرداخته بودند که دائما ضربات کنترل نشده میزدند و هیچکس از آنها ایرادی‌نمیگرفت. موقعی که آقای هوشنگ اتحاد قهرمان ارزنده ایران‌با حریف‌آلمانی خود روبروشد ، حریف آلمانی دائما از دست اتحاد فرار میکرد و سرانجام نیز گفت من پایم‌درد میکند آمادگی مسابقه را ندارم .

با اینکه دکتر پای او را معاینه کردو صریحا گفت چیزی‌نیست ، معهذا او از ادامه مسابقه شانه خالی‌کرد.

ای کاش تیم آلمان توضیح میداد که در کدام نقطه دنیا وقتی یک نفر خود را در مقابل قهرمان قوی‌می‌بیند، به بهانه پادرد بازی را ادامه نمی دهد و طرف غالب را محکوم میکند ؟ افتضاح این جریان آن چنان بالاگرفت‌که فریاد اعتراض تمام مردم به فلک رسید ، تا آنکه تیمسار رئیس محترم تربیت بدنی پشت بلندگو قرار گرفت‌وخطاب به جوانان اظهار داشت : فرزندان عزیزم فراموش نکنید که ما ایرانی هستیم و ایرانی میهمان‌نواز است . آنها حق ما را زیر پا گذاشتند اما چون میهمان ما هستندما سکوت میکنیم !

بعقیده من آثاری از جوانمردی و انصافدرمسابقه های کاراته شنبه و یکشنبه وجود نداشت و داوران که همه خارجی بودند ، علنا برخلاف مقررات ، باتوسل به قلدری و زورگوئی سعی میکردند مشرق زمینی برنده نشود . من چون سالیان دراز در همه نوع مسابقه‌های کشور های‌مختلف بوده‌ام با نهایت صراحت میگویم که این طرز مسابقه هادرجهان ورزشکاری وورزش‌دوستی ننگین و تنفرآور بوده و بی‌شک دیر یازود حقیقت‌برملا خواهد شد .

چهل سال قبل درهمین روز

بیست روز دیگردوره دهم قانونگذاری بپایان میرسد

خجسته‌کیاو مهین‌مسعودی‌در مراسم قرعه‌کشی برای تعیین برندگان جدول‌اوراق‌رااز ظرف بیرون آورده بدست نظار میدادند

دهمین دوره تقنینیه درشرف خاتمه میباشد و دو ساعت قبل از ظهر روز شنبه ۲۲ خرداد ماه جاری « بیست روز دیگر» دوره دهم مجلس شورای ملی بپایان خواهد رسید . انتخابات یازدهمین دوره تقنینیه همخاتمه یافته و فقط دو سه نقطه باقی مانده است . ضمنا براثر فوت مرحوم فزونی نماینده کرمانشاه از طرف وزارت‌داخله به آقای عطاءالله پالیزی که در انتخابات کرمانشاه دردرجه دوم حائز اکثریت بوده‌اند اطلاع داده شده است که قبولی خود را اطلاع دهند و ایشان نیز کتبا قبول نمایندگی را اعلام و اعتبارنامه دریافت داشته‌اند .

رئیس دیوان‌جزا

آقای آقا ضیاءالدین‌کیانوری مستشار دیوان‌عالی‌تمیزبرحسب ابلاغ صادره بریاست دیوان جزای عمال دولت انتخاب و مشغول کار شدند .

تشکیل شرکت

بقرار اطلاع واصله شرکت هائی چند با سرمایه تجار در طهران تاسیس گردیده و یا در شرف تاسیس‌اند که برطبق قرارداد برای مدت محدود و تحت شرایط معینی هریک نمایندگی فروش یک یا چند مارک اتومبیل و رزین را از شرکت سهامی مرکزی بگیرند. تاکنون یکی از این شرکتها بنام شرکت اتو تهران تشکیل و عهده‌دار فروش ماشین‌های کرایسلر ، دوج ، پلیموت ، وایت و اسبابهای یدکی‌مربوطه و رزین میشلان میباشد.

چگونه برنده شدم؟

بطوریکه اطلاع دادیم‌جایزه اول مسابقه‌جدولهای«اطلاعات» را آقای علی‌اصغر امیرانی دانش‌آموز دبیرستان دارالفنون ربودند و دیشب برای دریافت گلدان نقره موضوع جایزه جدول به اداره مراجعه‌نموده گلدان به ایشان تسلیم گردید. شرح ذیل را ایشان در باب چگونگی شرکت در مسابقه نوشته درج آن را تقاضا کردند : « هنگامی که ازآخرین امتحان کتبی سالیانه فارغ‌شده ازسالون‌بیرون‌می‌آمدم. یکی از دوستان روزنامه اطلاعات را بدستم داد . وقتی که خود را جزو برندگان جایزه و در ردیف اول دیدم قبل از هرچیز بیاد حافظ افتادم . یکماه قبل موقعی که فکر شرکت در مسابقه جدولها برایم تولید شد چون میدانستم موفقیت‌در این قبیل مسابقه ها یک قسمت مربوط به معلومات و قسمتی هم بسته بشانس است وچون از شانس خود نومید بودم‌از شرکت در مسابقه تردید داشتم تا بالاخره دیوان لسان‌الغیب حافظ را برداشته تفالی زدم در جوابم « گفتا خموش‌حافظ کاین غصه هم سرآید » امروز که جایزه اول بنام اصابت کرده ایمان و عقیده‌ام نسبت بحافظ دو برابر شده و به او اطمینان بیشتری پیدا کرده‌ام و از پیروزی خویش خورسندم . ع ـ امیرانی .

ورود بمرکز

آقای احمد علی‌آبادی رئیس پست و تلگراف شهسوار بمرکز وارد و بجای ایشان آقای هادی اربابی امور اداره‌پست و تلگراف شهسوار را عهده‌دار شده‌اند .

گربه آدمخوار !

سمنان ـ در منزل حسن نام الهی شب قبل براثر گریه زیادی‌که طفل یکساله مشارالیه که در گهواره خوابیده بود مینماید مادر و پدر طفل برای آرام نمودن او برمیخیزند و مشاهده مینمایند گربه مشغول خوردن پاهای طفل است ، اورا بسختی از اطاق خارج میکنند . گربه مزبوردو انگشت پای طفل را خورده و فعلا در بهداری تحت معالجه است !

« نقل از اطلاعات ۲ خرداد ۱۳۱۶ »

عکس روز

نقره داغ کافی نیست

فرق میان مجازات و جریمه‌اینست که مجازات در قبال جرم و گناه بکار میرود، اما جریمه هشداری است بمنظور جلوگیری از تکرار خطا و اشتباه .

از این‌رونابسامانی در کار رانندگی را خلاف‌انگاشته، معتقدندکه‌راننده وسیله نقلیه‌به‌دلایل بسیاری حتی‌المقدور کمتر مرتکب خلاف عمدی میشود و بی تردیدخطایش ناشی‌از غفلت و کم توجهی است .

لیکن این «عکس‌گویا» نشان میدهد که متاسفانه بعضی از هموطنان ما بی توجهی‌به‌مقررات رابمرحله‌یی رسانده‌اند که عاملا و عامدا دست به خلاف میزنند و از هرنوع جریمه‌یی نیز پروا ندارند.

اینجاست که منطق حکم میکند بجای افزایش رقم جریمه خلاف رانندگی، بایستی برای این نوع رانندگان بی اعتنا و خودکامه مجازاتی شدیدتر قائل شوند .

عکس‌از: ابراهیم نعیمی‌پور

نامه‌های کوتاه

خانم‌ها و آقایان ، عفت‌السادات نریمانی ، شهین وردی ، علی قدرتی و سید حسین دلیجانی در مورد گرانفروشی بعضی از کسبه نامه هایی نوشته ، مصرانه خواستار شده‌اند که ستاد مبارزه با گرانفروشی جلوی فروشندگان خاطی را بگیرد.

لیسانسیه‌های پشیمان

آقایان عزیزاله محلاتی ، حمید اشراقی ، حسین عظیمی، آموزگاران وزارت آموزش و پرورش نوشته‌اند : کلیه آموزگارانی که در سال ٥٤ از دانشسرایعالی لیسانس گرفته‌اند، بخاطر اینکه قبلا آموزگار یا دبیر بوده‌اند و در حین‌تدریس لیسانس گرفته‌اند ، یک گروه و یک پایه از آنان کم شده است . اما کسانیکه بعد از دریافت لیسانس باستخدام وزارت آموزش و پرورش درمی‌آیندیک‌گروه بالاتر ، یعنی در گروه هفت قرار می‌گیرند. چرا وزارت آموزش وپرورش باین مساله رسیدگی نمی‌کند تا آموزگاران و دبیران شاغل از گرفتن لیسانس پشیمان نشوند .

راه‌های ناتمام

چند سال پیش وزارت راه‌و ترابری جاده های « راور ـ دهوک » و « راور ـکرمان» را بمنظور رفاه حال مسافرانی که از این‌جاده‌ها عبور می‌کنند، شروع به تعمیر کرد . اما متاسفانه از دو سال قبل‌عملیات جاده سازی در این راهها متوقف شده است و در نتیجه زمستانها براثر جاری شدن سیل در این‌دوجاده ، مسافران با دردسر زیادی‌روبرو می‌شوند و گاهی اوقات اتومبیل‌ها باید ساعت های متوالی در دو طرف جاده های مذکور به صف بایستند تا راه باز شود. چرا وزارت راه و ترابری‌این جاده‌ها را که قرار بودتعمیر و مرمت آنها چند سال پیش تمام شود نیمه‌کاره رها کرده و آنها را به‌پایان‌نمی‌رساند ؟

غلامرضا احمدی ـ جواد رادی ـ عباس شمش نژاد ـ عباس‌یوسفی ـ محمودروحانی و بیست امضاء دیگر .

بدترش کردند !

پزشکانی که در سمپوزیوم شناخت سرطان که محل‌آن‌در دانشگاه جندی‌شاپور بود شرکت کردند ، بجای بررسی دقیق و همه جانبه در مورد این بیماری فقط به ذکر مواردی که ممکن بود به ایجاد سرطان انجامد ، اکتفا کردند . در نتیجه با این کار رعب و وحشت بیشتری در میان‌مردم انداختند، تا بدانجا که استفاده کنندگان از عینک که مجبورند ازعینک های طبی استفاده کنند ، در نگرانی و تشویش‌قرارگرفته‌اند. آیا لازم است نتیجه چنین سمپوزیومهائی باطلاع عموم برسد و عده زیادی رانارا‌حت

عبدالله یزدانی

حرف‌هایی از آنسوی سیم!

مشکلات خود را با «اطلاعات» در میان بگذارید :

تلفن : ۳۲۸۲۷۷ هرروز باستثنای (پنجشنبه ها) ازساعت‌شش‌تا هشت‌ونیم بعداز ظهر

★ مهناز نوسلی هستم وزارت آموزش و پرورش بنابود دبیرانی را که بیش از بیست سال‌سابقه خدمت دارند ، به گروه ده ارتقاء دهد ، اما تااین لحظه‌بقول خودوفانکرده است . از طرفی مزایای فوق‌العاده شغل‌هم تا این تاریخ‌به‌دبیران تعلق‌نگرفته است .

★ آقا،امیرتهرانی‌صحبت‌می‌کند کوچه پاک در میدان بیست و پنج شهریورجنب مسجدالجواد محل پارکینگ اتومبیل های شرکت‌کنندگان در مراسم ختم مسجدالجواد شده است . از طرفی‌کارمندان شرکت گاز ایران نیز اتومبیل های خود رادر این کوچه پارک می‌کنندو درنتیجه مزاحمت زیادی برای ساکنان این کوی بوجود می‌آید . امیدواریم مسئولان در این مورد رسیدگی بیشتری کنند.

★ من اسلامی شیرازی تاکسی‌تلفنی‌شماره٤٢٢١٤ بعلت اینکه تاکسیمترش خراب بود بجای۸۵ ریال از من ۲۲٤ ریال گرفت. وقتی به راننده تاکسی اعتراض کردم ، هیچ توجهی نکرد ، چراشرکت تاکسیرانی تاکسیمتر ها را کنترل نمی‌کنند؟

★ من مهین امینی هستم : میدان چهارم نارمک‌تبدیل به زباله‌دانی شده است ، کار لوله‌کشی اخیرا تمام شده است ، اما چاله را برنمی‌کنند و وجود خاکهای اضافی در کنار خیابان تاکنون چند بار باعث تصادف شده است.

واهالی هرچه آشغال و زباله‌دارند در این میدان می‌ریزندونتیجه به نظافت محل و بهداشت مردم‌لطمه می خورد ، چرا ماموران مسئول مانع از ریختن زباله در میدان‌نمی‌شوند؟

★ پروانه‌ایزدیار صحبت‌می‌کند: وزارت آموزش و پرورش دراین ماه حقوق بازنشستگانی راکه‌درزمان بازنشستگی بیمه درمانی نشده‌اند پرداخت نکرد . بفرمائیدتکلیف‌بازنشستگان این وزارتخانه چیست ؟

★ سرهنگ امیر البرز حرف می‌زند : سازمان رادیو و تلویزیون با وجود اینکه ازبودجه کافی ومناسبی برخوردار است نمی تواند برنامه های خوب‌تهیه‌کند ، اکثر برنامه‌های رادیو تکراری وخالی از محتوی است. امیدواریم مسئولان رادیو تلویزیون باین مساله‌توجه کنند .

★ من ، دکتر حسین اکبری ازتهران : بین خیابان نفت وخیابان اطلسی را مدت دو ماه است که برای لوله‌کشی گاز حفاری کرده‌اند ،

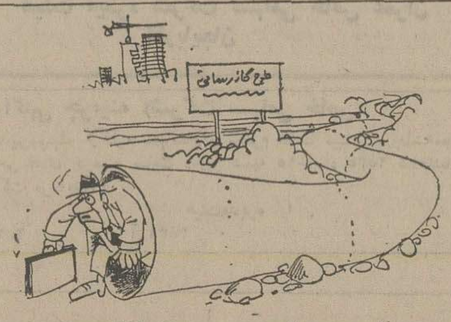

وزارت نیرو
سازمان آب وبرق آذربایجان
(شرکت سهامی)

آگهی

بدینوسیله باطلاع اهالی آذربایجان میرساند با توجه بماده ۲۵ قانون آب‌و نحوه ملی شدن‌آن‌و آئین‌نامه اجرائی همین قانون حفر چاه‌آب برای مصارف خانگی‌و شرب و بهداشتی و باغچه تاظرفیت ۲۵ متر مکعب در شبانه روز بلامانع بوده و احتیاج بصدور پروانه حفر نخواهد داشت . برداشت آب از این قبیل چاه های حفر شده بایستی با تلمبه دستی و یا برقی با قدرت متناسب با توجه بسطح برخورد به آب صورت گیرد و قطر داخلی لوله آبده تلمبه نصب شده نبایستی بیش از چهار سانتی متر باشد . بدیهی است چنانچه مواردیاد شده در فوق رعایت نشود و یا حفر این قبیل چاهها موجبات نقصان آب منابع مجاور را فراهم سازد با توجه بموازین قانونی‌چاه‌حفر شده مسدود و عندالاقتضا پرخواهد گردید .

سازمان آب وبرق آذربایجان

نیروی دریائی شاهنشاهی

آگهی استخدام
«اعزام به‌خارج»

نیروی دریائی شاهنشاهی برای تکمیل کادر درجه داری خود تعدادی داوطلب بامدرک‌قبولی سوم‌متوسطه‌یا«پایان دوره راهنمائی» استخدام وپس ازموفقیت درآزمایشات جهت طی دوره بخارج‌ازکشور اعزام مینماید .

داوطلبینی که سن آنها بین ۱۵ تا ۲۰ سال تمام می باشد می توانند همه روزه با در دست داشتن آخرین مدرک تحصیلی و اصل شناسنامه و یک‌قطعه عکس ٤×۳ بمعاونت پرسنلی نیروی‌دریائی شاهنشاهی واقع در طهران خیابان سپهبدزاهدی‌بالاتر ازبیمارستان‌آپادانا (مدیریت استخدام)و یابه‌پایگاه ها و نمایندگی های نیروی دریائی‌شاهنشاهی در شهرستان های بندر پهلوی . خرمشهر . بندرعباس .بوشهر .کرمانشاه . رضائیه . اصفهان. مشهد یزد . زاهدان .کاشان .شیراز .کرمان مراجعه نمایند م‌الف ۱۱۳٤۱

دعوت مجمع‌عمومی فوق‌العاده انجمن آرشیتکت‌های ایران (نوبت‌سوم)

پیرو دعوتنامه‌های قبلی وآگهی‌های منتشره برای سومین‌بار از اعضاء محترم‌انجمن دعوت میشود که‌درجلسه مجمع‌عمومی فوق‌العاده‌انجمن که‌در ساعت ۱۹روز سه‌شنبه چهارم خردادماه ۲۵۳۵ در محل انجمن تشکیل میشو دشرکت فرمایند.

دستورجلسه: قرائت وتصویب اساسنامه جدید انجمن میباشد.

هیئت‌مدیره انجمن‌آرشیتکت‌های ایران

آ ـ ۷۳٤۹

آگهی مناقصه شماره ۱٦
مورخه ۲۷ر۲ر۲۵۳۵

نیروی دریائی شاهنشاهی دمپائی افراد موردنیاز سال ۳۵ خود را از طریق آگهی مناقصه خریداری می نماید پیشنهاد دهندگان میتوانند با مراجعه به دفترامور اداری معاونت فنی و لجستیکی‌نیروی دریائی‌شاهنشاهی واقع در خیابان ۲۵ شهریور نبش خیابان پارک و دریافت برگ شرایط و مشخصات و نمونه پیمان‌پیشنهاد خود را برابر مفاد مندرج در برگ شرایط و مناقصه تنظیم و تاساعت ۱۰ صبح روز ۲۲ر۳ر۲۵۳۵ بدفتر آماد اقلام همگانی تسلیم نمایند .

اداره مناقصه گذار : نیروی دریائی شاهنشاهی

آگهی دعوت مجمع عمومی سالیانه

از سهامداران و بازرس شرکت سهامی خاص گروه پزشکی مهر دعوت میشود که در ساعت ۹ بعد از ظهر روز چهارشنبه ۱۹ خرداد ۲۵۳۵ برای تشکیل مجمع عمومی سالیانه در مرکز شرکت واقع در خیابان زردشت حضور بهمرسانند .

دستور جلسه عبارتست از

۱ـ استماع گزارش هیئت مدیره و بازرس درباره‌صورت بهای سال مالی گذشته و ملاحظه صورت دارائی و اموال و تصویب ترازنامه شرکت .

۲ـ اظهار نظر درباره بیلان سال مالی قبل

۳ـ تعیین روزنامه کثیرالانتشار

شرکت سهامی خاص گروه پزشکی‌مهر

صاحبان صنایع وبازرگانان کشور
الاخاء
تنها مجله عربی زبان ایران
ازگروه نشریات مؤسسه اطلاعات
باداشتن نمایندگی در ۱۲ کشور عربی،
روزهای شنبه منتشر میشود

هشدار روانشناسان به پدران و مادران

رفوزه‌ها را تحقیر نکنید!

نوجوانان، این روزها سخت در حال خواندن و مرور کردن درسهای خودهستند. اینهابه‌آزادی فکری و آرامش روحی بیشتری‌نیاز دارند تا بتوانند خود را بـــرای امتحانات آخر سال آماده کنند. دعواهای خانوادگی یکی ازعللی است که باعث می‌شود نوجوانان نتوانندآسوده‌خاطر ازسدامتحانات بگذرند.

رفوزه شدن در امتحان آخر سال شکست نیست . پدران ومادران نباید نوجوانان رابخاطر رد شدن درامتحانات‌آخرسال‌تحقیر کنند. اولیاء دانش آموزان وظیفه دارند دراین روزها کـه امتحانات آخرسال فرزندانش نزدیك است‌نهایت مساعدت را باآنها داشته باشند و وسایل رفاه فرزندان خود را بیش ازروزهای عادی سال فراهم آورند .

بعقیده روانشناسان برجسته ، ناراحتی و خمودگی دانش‌آموزان بهنگام آماده شدن برای امتحانات آخر سال ونیز دلهره و ترس آنها بواسطهٔ پیش‌آمدن ساعت آزمایش ،بیشترمعلول ناراحتی‌هایی است که میان پدران ومادران وجود دارد ویا در خانه برای فرزندان بوجود می آید

بعضی ازپدران‌ومادران فقط بخاطر فخرفروشی،فرزندان خودرامجبور می‌کنندکه برای دکتر و مهنـدس شدن درس بخوانند

اختلافهاونزاع های‌خانوادگی باعث میشود که دانش‌آموزان نتواننـد برای خواندن درس‌های‌خود تمرکز فکری داشته باشند

هرسال بعداز اعلام نتایـج امتحانات پایان سال، دانش - آموزان مردود آنچنان زیر بار خواست پدران و مادران خود قرار می‌گیرند که همه امیدهای خود را برای آینده از دست می‌دهند و احساس پوچی و بی‌مسئولیتی می‌کنند.

آنچه درآستانه آغازامتحانات آخر سال میلیونها نوجوان ایرانی در این گزارش آمده یک هشدار است. هشداری از قول روانپزشکان و مسئولان امور که میتواندراهگشای‌تازه‌ای برای ریشه‌یابی یاس و ناامیدی در میان نوجوانان و جوانان دانش آموز باشد.

«شکست کلید موفقیت است»

این ضرب‌المثل قدیمی همچنان پایه استوار بسیاری از دلایل‌و برهانهای‌روانشناسان غربی‌برای توجیه‌شکست‌های نافرجام‌زندگی است. امروزه متاسفانه شکست برای جوانان ما کلید موفقیت نیست وجنبه پند آموزی خود را از دست داده است.

آنچه بعد از یک شکست بر روح‌وجسم نوجوانان وجوانان مستولی‌می‌شود،ترس ووحشت از آینده است.

پاره‌ای از جوانان نیز بخاطر شرمندگی و خجلت نزدبزرگترها دست بخودکشی می‌زنند و در این رهگذر عوامل دیگری نیـز موثر است که آنرا از زبـان روانپزشکان و مسئولان تعلیم و تربیت کودکان میتوان شنید.

مبارزه با شکست

مهین عامری رئیس دبستان هدف شماره یکپسران می‌گوید: بنظر من بطور کلی عامل اصلی ناراحتی‌روحی‌در میان‌نوجوانان پدران و مادران هستند.

متاسفانه بعضی از پدران به جای اینکه با فرزندان خود رابطه دوستی برقرار کنند فقط برای آنها وحشت تولیدمیکنند. وقتی مادر میگوید: امشب به پدرت خواهم گفت که تو کار خلاف کردی، نوجوان چـون بید می‌لرزد و میترسد. این نوع تهدیدها در این دوره و زمانه کار بسیار غلطی است. ازطرفی بنظر من یک پدر یا مادر بایدبه نوجوان خودبیاموزندکه امکان شکست هم در زندگی وجود دارد و باید راه مبارزه بـا مشکلات زندگی را فرا گرفت.

نوجوانان هیجان زده‌اند و موقعیت بدی که در خانواده برایشان فراهم می‌شود سبب می‌شود که کنترل خود را از دست بدهند.

بعضی از پدران و مادران دلشان‌میخواهدفرزندشان‌مهندس یا دکتر شود تا با این عنوان نزد دوستان و بستگان خـود فخر بفروشند. در صورتیکـه امکان دارد فرزند آنها رشته تحصیلی و یا شغل دیگری را برای خود انتخاب کرده باشد. خوشبختانه بانظام‌جدید آموزشی دیگر پدران و مادران نمیتوانند زیاد به نوجوانان زور بگویند. پدر و مادر باید فرزندان خود را واقع بین بار بیاورند ووضع روانی او را درک کنند،همچنین در محیط خانه رفتاری‌داشته باشند کهنوجوانان‌در سرکلاس هنگامی که آموزگار درس‌میدهد بفکر این نباشد که دیشب‌مادرم از پدرم کتک خورد، لابـد امشب نوبت کتک خوردن من است!

باج سبیل !

دکتر محمود بهفر روانپزشک می‌گوید: نوجوان در سن بلوغ و نوجوانی، با تجربه کمی که دارد فکر می‌کند با یک شکست کوچک دنیا به آخر رسیده است. در این حالت است که دچار یک افسردگی شدیدآنی میشود و بیدرنگ واکنش نشان میدهند.البته‌کسانیکه درخانواده نیز ناراحتی‌هایی دارند همیشه هیجان زده هستند.در این‌مواقع دست بکارهای غیر عادی میزنند که گاهی به خودکشی منتهـی میشود.

زمانی هم فرزندی که وسیلـه خانواده‌اش‌تحقیر شده وبدوبیراه شنیده برای اینکه اینکارخانواده خود را خنثی‌کند، یا برای‌اینکه قهر پدر را به‌عاطفه تبدیل کند وحتی بعضی مواقع برای اینکه از پدر و مادر باج سبیل‌بگیرد، پدر و مادر را تهدید می‌کند که مثلا دست بخودکشی خواهـد زد.

در این‌قبیل‌موارد نوجوانان از ته دل نمیخواهند دست بـه خودکشی بزنند ولی ناخواسته خود را در مقابل عمل انجام‌شده می‌بینند و بعد ازاینکه چندقرص خطرناک‌خوردند،تصور می‌کنند این مقدار قرص کشنده نیست و نجات خواهند یافت، اما بعضی مواقع با همین مقدار قرص‌جان خود را ازدست می‌دهند.بعضی از جوانان نیز بدون اینکه‌واقعا بخواهند بمیرند، خود را ازیک بلندی به‌پائین پرتاب می‌کنند ولی تصادفا بجای اینکه‌پا ویادستشان بشکند با مغز فرودمی‌آیندوجان می‌دهند.

پیشگیری ازشکست

معمولا خودکشی در سنین ۱۵ تا۱۸ بین نوجوانان هرچند وقت یکبار دیده میشود. برای پیش‌گیری پدران و مادران باید بنوجوانان خود بیاموزند کـه شکست نه‌تنها اشکال ندارد بلکه باعث میشود که‌این شکست‌برای آنها یک تجربه شود و ازاین تجربه در زندگی آینده استفاده کرده و به موفقیت برسند.برای نوجوانان خود از مردان بزرگ دنیا که چندین بار شکست خورده‌اند تا اینکه سرانجام به پیروزی رسیده‌اند بگویند و از امتحانات برای نوجوان خود غول نسازند.

دکتر محمود بهفر می‌افزاید: بچه زمانیکه به پدر و مادرخود میگوید: «خودم را می‌کشم»اگر پدر و مادر دست پاچه شوندو هرچه او بخواهد در اختیارش بگذارند، خود را موفق می‌بیند و این حرف را پیوسته تکرار خواهد کرد تا آنجائیکه روزی هم دست باین کار خواهدزد.

پس پدران و مادران هرگـز نباید به نوجوانان خود باج سبیل بدهند. زمانی که یکـ نوجوان واقعا وذاتا کم هوش است نباید پدر و مادر توقع داشته باشند که این فرزندشان پروفسور، دکتر و یا مهندس شود. مزیت انسان‌به‌این عناوین نیست. در این موارد پدران و مادران باید توقع بی‌جا را کنار بگذارند وبجای نـابغه‌سازی مصنوعی،اجازه‌دهند نوجوانشان به‌شغلی که میتواند، روبیاورد. همچنین پدر و مادری که فرزند باهوش دارند باید عوامل محیط را بررسی کنند. به‌بینند آیـا اختلاف خانوادگی باعث ایـن نشده است‌که فرزندشان احساس امنیت در خانه را از دست‌بدهد؟

معمولا چنین نوجوانی دیگر قادر نیست که‌در سر کلاس‌حرف های آموزگار را در مغز خود ضبط کند، دچار ناراحتی و افسردگی میشود. پس در این‌جا هم خانواده است که برای این گونه نوجوانان مشکل بوجود آورده است.

تنبیه موقوف

دکتر بهفر می‌افزاید : من بعنوان روانپزشک با تنبیـه نوجوانان مخالفم. چون تنبیه هیچ وقت یک نوجوان را ادب نمی‌کند بلکه برعکس او را گستاخ‌تر وبی‌ادب‌تر و حتـی عقده‌ای وانتقامجو بار می‌آورد. اگر فرزند شما کار بد کرد، به این کار بد او بی‌اعتنا باشید. اگر کار خوب‌کرد،او راتشویق کنید. نوجوان همیشه دلش میخواهد موردتوجه باشد.برای مثال در سر سفره می‌بینیدفرزند خردسال شما غذا نمیخورد، اما شما مرتب‌باو میگوئید غذابخور، غذابخور! فرزند شما در اینجـا موفق شده است که جلب‌توجه شما را بکند، اما اگر بـاو بی‌اعتنا باشید، سرانجام‌گرسنگی بسراغش می‌آید و ناچار غذا خواهد خورد.

گزارشگران ما در این زمینه نظر چند تن از اولیاء دانش- آموزان را نیز پرسیده‌اند.

حسین نصرت‌بخت - کارمند، در پاسخ این سئوال گزارشگرما که اگر بچه شما رفوزه شود، با اوچکار می‌کنید؟ میگوید: بچه های من تا این زمان رفـوزه نشده‌اند و همیشه شاگرد اول‌یا دوم بوده‌اند اما اگر روزی هم یکی از آنها رفوزه شود او را تنبیه نخواهم کرد بلکه جستجو می‌کنم و علت رد شدن او را کشف می‌کنم. باو نصیحت‌میکنم که اگر اینکار را ادامه دهد در زندگی عقب می‌ماندو ازهمسالان وهمگنان خود در زندگی عقب خواهد افتاد. البته اگر هـم بخواهیم او را تنبیه کنیـم امتیازاتی از او میگیرم و باتهدید های سازنده اورا تشویق میکنیم که درسش را بخواند.

درسهای مشکل

یکروزنامه‌نگار قدیمی‌میگوید: اگر یکی از فرزندان من در امتحانات رفوزه شود مطلقـا گناهکار نیست واین من هستم‌که گناهکارم چون در این زمانـه درسها واقعا مشکل شده است واین من هستم که باید بابچه‌ها کارکنم.متاسفانه بعلت‌گرفتاریهائی که دارم وقت ندارم با آنهاسرو کله بزنم. پس‌اگریکی از فرزندان در امتحانات رفوزه‌شد، گناهکار واقعی من هستم‌نه او!

خانم گیتی رهسپار کارمنـد می‌گوید: من دو فرزند دارم.هم خودم کار میکنم وهم شوهرم. البته شوهرم چون کارش زیاد است و روزها در خانه نیست، اما با این وضع میتوانم بگویم که هیچ یک‌ازفرزندان من‌رفوزه نخواهند شد. چون هر روز بعد ازظهر من با دو فرزندم‌سرو کله میزنم و هنوز نشده است که معدل بچه‌ها کمتر از ۱۸ یا۱۹ شود.

از طرفی تنبیه را برای بچه صحیح نمی‌دانم. بنابراین تاکنون پیش نیامده که حتی برای یک بار فرزندانم را تنبیه کرده‌باشم. بعضی وقتها واقعا دلم بحـال بچه‌هایم میسوزد، نگاه کنیدیک کودک نوجوان محصل کلاس سوم صبح وقتی بمدرسه میرود چندتا کتاب ودفترچه بمدرسه میبرد.ماحتی‌در دوران‌دبیرستان هم اینقدر کتاب با خود بمدرسه نمیبردیم.پس‌برای توفیق‌کودکان در وهله اول پدر و مادر باید بغیر از زناشویی واقعا باهـم دوست باشند و دست در دست همدیگر برای تربیت خوب‌بچه‌ها برسند. هرگزاگراختلاف کوچکی هم باهم دارند، مقابل بچه‌هاو نوجوانان خود با همدیگـر بگومگو نکنند زیرا بچه‌های این زمانه‌با احساس‌و فهمیده‌هستند. اگر بچه‌ای درس خوان نیست گناه بگردن پدر و مادر است واین‌پدران‌ومادران هستندکه‌باید باین مسئولیت‌باواقع بینی‌بنگرند.

ادبیات جوانان

تنها تو ...

دربین واژه‌های هزاران زبان گنك
در دوردست افق‌های بیکران
بر پهنه کویر وبه‌ژرفای داغ‌رمل
یك نکته هست‌و بس
زیباترین
رخشاترین
چون برکه‌های آب
رقصان چنان سراب
تنها تویی
تنها تو
جلوه بخش‌شب تار زندگی

مرسده فرید

سایه ....

ره میروم در شب
در کورسویی، هراسان.
می‌کشد جسم را پای خسته
بی‌هدف، مانده، لنگ لنگان
سایه‌ام، همره وهم‌قرینم.
سایه، ای‌سایه، گم‌کرده راهم
تو مرا، راهی ورهنمون باش
نه‌چومن، مانده، خسته، سایه
یاجدا شو زمن، راحتم‌کن
یابگو راه خورشیدها را

★★★

رهمیروم درشب
در کورسویی، هراسان...

م. رهنورد

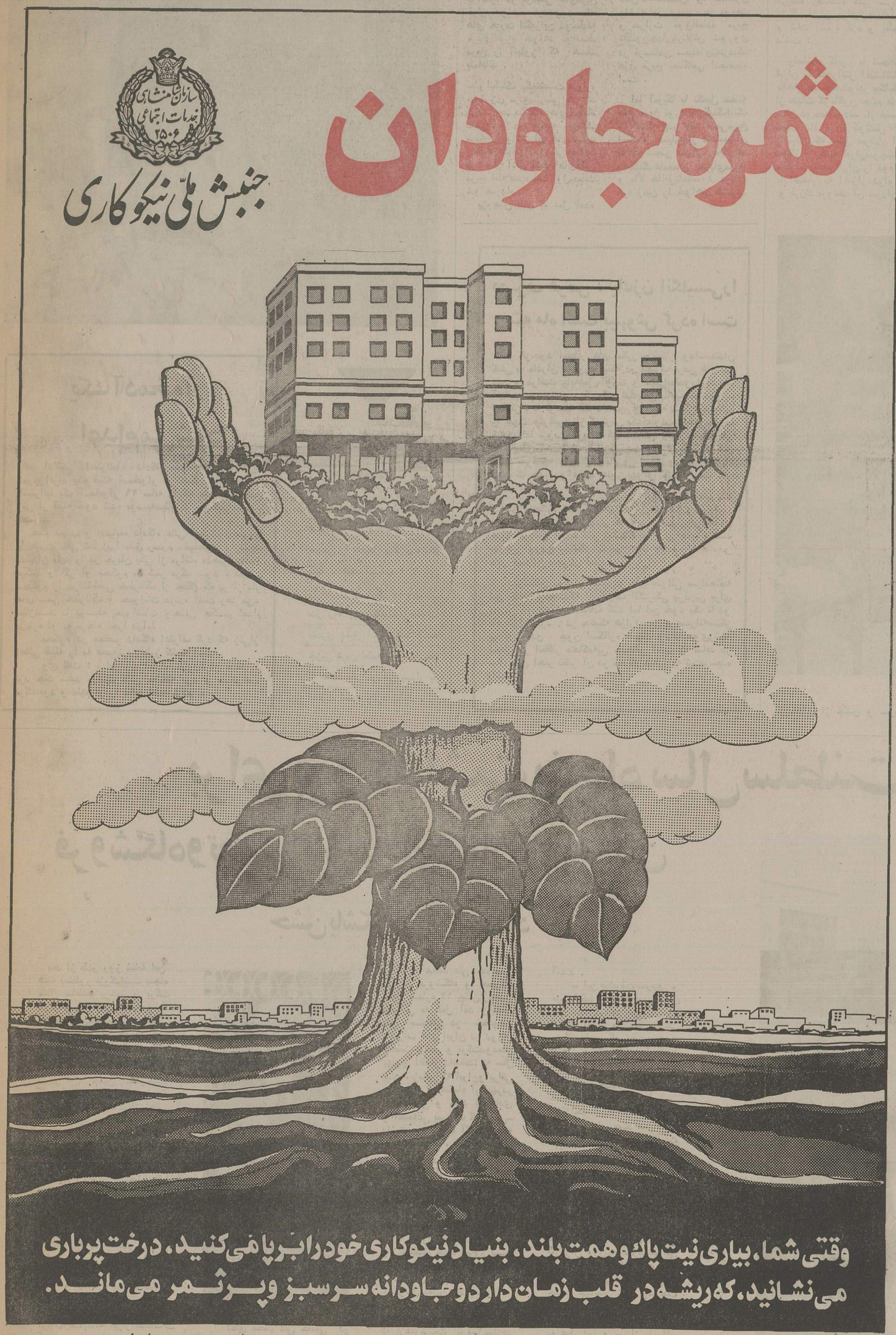

جنبش ملی نیکوکاری با امکانات وسیع مشورتی و فنی آماده همکاری است تا خدمت نیکوکارانه شما زیر نظر و بنام خود شما به بهترین نحو، بانجام برسد .

جنبش ملی نیکوکاری ، سازمان شاهنشاهی خدمات اجتماعی روبروی موزه ایران باستان

سفینه‌های وایکینگ تادوماه‌دیگر عکسهائی ازوجود حیات در کره مریخ به‌زمین مخابره می کنند !

مریخ، خانه دوم انسانهای کره زمین میشود

دنور ـ سازمان فضایی آمریکا با مطالعه نخستین تصاویر فرستاده شده از سیاره اسرار آمیز « مریخ» اعلام‌داشت :

اطلاعات حیرت‌انگیزی درباره مریخ در اختیار دانشمندان فضایی امریکاقرار گرفته‌است.

عکس های تازه «مریخ» را سفینه مریخ نورد وایکینگ‌که با سرعت ۷۳ هزار مایل در ساعت به مریخ‌نزدیک‌شده‌است به زمین فرستاده است .

دکتر جرالد سومن رئیس پروژه پژوهش های مریخی‌در جلسه‌مهدانشمندان فضاشناس که در دنورکلورادو تشکیل شده بود، در حالی که بشدت هیجان زده‌به‌نظر میرسیدگفت: آقایان ! در ماه های‌آینده‌تمام حقایق مربوط به تاریخ‌پیدایش زمین ، مریخ و بطور کلی کهکشانی که کره‌ما در آن‌قرار گرفته بکلی تغییر خواهد کرد و نخست دانشمندان فضایی وسپس ملت های کره زمین از پی بردن‌به حقایق‌و واقعیت های تازه یکه خواهند خورد، زیرا مریخ و مطالعه درباره اسرار نهان این سیاره ما رابه واقعیت های حیرت انگیزی رهنمون شده است .

منظور دکتر سومن‌ازتعیین تاریخ یک یا چند ماه آینده برای افشای‌حقایق تازه‌و قطعی درباره نحوه و تاریخ پیدایش کره زمین و کهکشان زمین ، آن بود که طی ماه های‌آینده وایکینگ یک ودوپس از چند ماه راه پیمایی‌با سرعت‌سرسام آور ساعتی ۷۳ هزار مایل بالاخره در نزدیکی های‌مریخ قرار خواهند گرفت‌و دستگاه های حیرت انگیزاین دوسفینه مریخ نورد خواهد توانست مریخ را آنطور که هست بنمایاند .

وایکینگ یک‌نخست درباره بیولوژی مریخ‌بررسی خواهد کرد . بعد دستگاه های‌پیچیده علمی این دو سفینه ، خاک مریخ را و نیز ابر های سفید رنگ‌متراکم‌آنرا بررسی‌خواهد کرد واز آتش فشان های‌عظیم مریخ اطلاعات‌دست اول‌بدست خواهد داد .

پژوهش های به عمل آمده تاکنون نشان می دهدکه‌مریخ از بسیاری جهات شباهت به کره خاکی ما دارد .

اما مهمترین پرسش هااین خواهد بود :

آیا در مریخ شبیه زمین آثارزیست هست ؟ یا آنکه چنانچه برخی‌از دانشمندان‌می گویند مریخ‌جایگاه حیوانات عظیم‌الجثه «دیناسور» مانند است و هنوز آنقدر ها تکامل نیافته که زندگی انسان‌دراین سیاره سرخ میسر باشد .

موضوع وجود انسان در مریخ‌یا بالعکس سال هاست که ذهن دانشمندان را مشغول داشته اما به سبب بعد مسافت و حرارت فوق‌العاده مریخ تاکنون‌چهاربارتلاش شوروی در فرستادن سفینه‌ای‌به‌نزدیک های مریخ به‌ناکامی انجامیده است .

اما آمریکا با تکمیل سفینه های مریخ نورد وایکینگ‌اینک به اصطلاح‌در چند قدمی‌مریخ است و بسیاری‌از دانشمندان با خوشبینی بسیار میگویند وایکینگ‌هامعمای دیرپای‌مریخ و مالا حقایق‌نامکشوف درباره کره زمین را خواهند گشود.

آسیاب ۷۰۰ تنی جابجاشد!

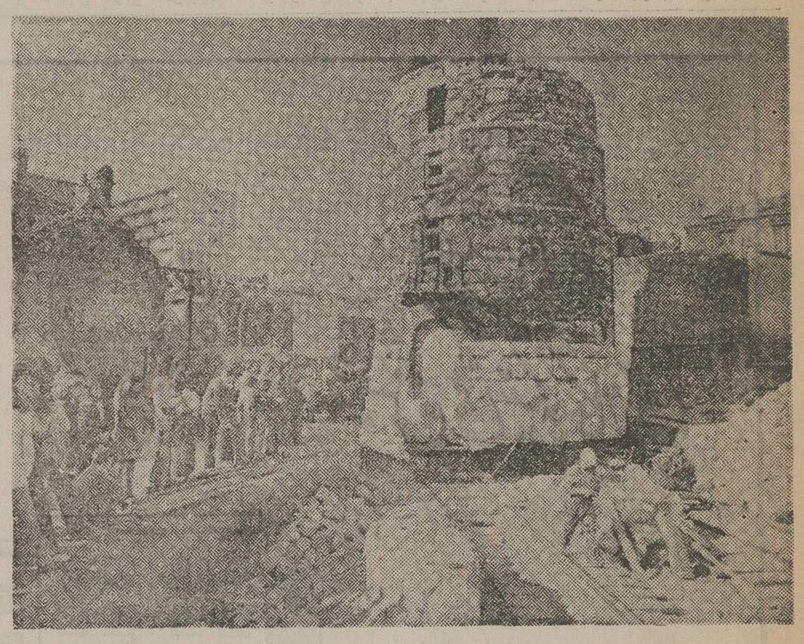

این آسیاب متعلق به قرن چهاردهم است و در جنوب پاریس مزاحم تعریض‌یک جاده بود . مهندسان و کارشناسان صلاح در آن دیدند که آسیاب قدیمی را به‌محل دیگری منتقل کنند . آنها آسیاب ۷۰۰ تنی را باریل و دیگر وسایل از سر راه برداشتند و عملیات بقدری دقیق انجام شد که جزیی ترین لطمه به آسیاب‌که از نقطه نظر تاریخی بسیار با اهمیت است وارد نیامد .

یک آدمخوار اعدام‌می‌شود

ادلاید استرالیا دادگاه مخصوص رسیدگی‌به امور افراد یک قبیله آدمخوار در جنگل های مخوف استرالیا یک آدمخوار ۲۹ ساله را که مرتکب‌قتل‌فجیع زنی از قبیله خود شده بود،به‌مجازات سهمگینی‌محکوم کرد

حکم عجیب و بیسابقه دادگاه عالی استرالیای‌جنوبی با حیرت تلقی شد زیرا طبق رسوم قبیله‌یی ، ریش‌سفیدان متهم را در جریان یکی از مراسم مذهبی‌محاکمه میکنند و اگر او محکوم به کیفر مرگ شود ، عده‌یی محکوم را در نقطه‌یی خطرناک از جنگل که پر از مار های سمی خطرناک و حیوانات درنده است رها می‌سازند تا بوسیله حیوانات وحشی حکم اعدام درباره او به مرحله اجرا درآید .

محکوم در محضر دادگاه اعتراف کرد که زنی‌از اهالی قبیله را به فجیع‌ترین طرز کشته است .

وی گفت : « این زن اسرار جادوگران قبیله را نزد چند سفید پوست فاش ساخته بود و مستوجب مرگ بود و منهم او را قطعه قطعه کردم .»

مصرف قرص ، یک‌زن انگلیسی‌را سه ماه است بیهوش کرده است

باوجود اخطار های مکرر پزشکان ودانشمندان گیتی به مادران درمورد اینکه در مصرف قرص هانهایت دقت و مراقبت رابه‌عمل آورند و حتی‌المقدوراز‌مصرف آنها چشم بپوشند ، یک مادر انگلیسی بنام خانم «جون‌ـ اسکالز » به توصیه یک دانشجوی رشته شیمی‌قرصهایی را جهت جلوگیری از گسترش یک عفونت داخلی‌مصرف کرد ، اما بزودی دریافت که خستگی و کوفتگی‌مفرطی عارض او شده است . اندکی بعد پس از یک احساس شدید سرگیجه به حال اغماء فرو رفت و اکنون‌سه‌ماه است که مادر دو فرزند هنوز بهوش نیامده است .

ماجرای بیهوشی غم‌انگیز مادر انگلیسی درمطبوعات انگلیس منعکس شده و دهها هزار تن نسبت به وضع دردناک او اظهار همدردی کرده‌اند . بسیاری ازاطبای حاذق بربالین او حاضر شدند ، وروش های مختلف بهوش آوردن را بکار بستند ، اما فایده‌یی نبخشیدو مادر همچنان بیهوش است .

پزشکان پس از مشورت های متوالی سرانجام‌به این نتیجه رسیدندکه از شوک الکتریکی پی‌درپی برای بهوش آوردن او استفاده کنند اما این خود یک تا دو ماه طول دارد . در حالیکه هزاران تن بی‌صبرانه‌منتظر بهوش آمدن « جون اسکالز» هستند ودانشجوی‌رشته شیمی در انتظار محاکمه‌یی جنجالی است که شاید در سال های اخیر نظیر آن در محاکم جنایی به ثبت‌نرسیده باشد .

جشن باشکوه تعمیرگاه شماره ۲۶ پیکان بمناسبت پنجاه‌سال سلطنت دودمان پهلوی

آقای روشن‌منش مدیر تعمیرگاه شماره۲۶ پیکان:

این همه آوازه‌ها از شه بود

در جشن با شکوهی که به منظور بزرگداشت پنجاه سال سلطنت دودمان‌پهلوی‌از طرف تعمیرگاه مجاز شماره۲۶ ایران ناسیونال واقع در خیابان ری ایستگاه آصف نرسیده به بیمارستان‌بازرگانان برگزارشد عده کثیری از طبقات مختلف مردم ، محترمین محل و کلیه کارگران وکارکنان تعمیرگاه شرکت داشتند .

در این جشن آقای روشن منش مدیرتعمیرگاه مجازشماره ۲۶ ایران ناسیونال طی بیان مطالب جامع و مشروحی در خصوص روز های تاریک و سرشار از بیم و هراس‌مردم در دوران قبل از کودتای‌رضا شاه کبیر ، به وقایع بعد از کودتا و اقدامات اساسی و ارزنده رضاشاه کبیر سردار بزرگ ایران برای‌ایجادامنیت و ثبات اشاره کرد و اظهار داشت :

رضاشاه کبیر با شجاعت ایران را که‌درآتش اغتشاشات داخلی میسوخت‌ونیز بیگانگان از جهات گوناگون چشم طمع بدان دوخته بودند ،از نیستی نجات داد و با کوشش و پایمردی که عشق سرشار این سرباز بزرگ‌به ایران‌سرچشمه میگرفت،پرچم ایران را دوباره با افتخار به اهتزاز درآورد و فرزند برومند آن سردارنیز در دنباله اقدامات پدر شجاع خود ایران را در راه ترقی‌و افتخار قرارداد . اینک‌درسایه رهبری های شاهنشاه آریامهر ملت آزاده ایران سرافراز و سربلند به مفاخر ملی خودو این همه پیشرفت میبالدو ایران در شمار کشور های صنعتی ومترقی جهان‌قرار گرفته‌است.

آقای روشن منش اضافه کرد : توجهات مداوم رهبر بزرگ ایران به پیشرفت‌صنایع داخلی موجب شده است که در حال حاضر فقط درکارخانه های صنعتی ایران ناسیونال متجاوز از هشت هزاروپانصد نفر در صنعت اتومبیل سازی مشغول‌کار هستندوبالغ بر۶۳درصد یک اتومبیل‌سواری در ایران ساخته میشود وتا حصول به هدف غائی درزمینه صنعت اتومبیل و ساخت‌صد در صد اتومبیل‌در ایران‌چیزی باقی نمانده است و تنها در ظرف ۵ سال آینده جمع‌نیروی انسانی لازم در ایران‌ناسیونال به مرز ۲۶ هزار نفر خواهد رسید . در حالیکه قبل ازآغاز سلطنت رضاشاه کبیر ایران‌در شماره عقب ماندەترین کشور های جهان بود و این همه آوازه ها از شه بود ..

در این هنگام کارگران صمیمانه به شاهنشاه آریامهر ابراز احساسات‌کردند وجشن باشکوه تعمیرگاه مجازشماره ۲۶ ایران ناسیونال که چند ساعت ادامه داشت پس از پذیرائی ازحضار پایان‌پذیرفت.

نمای خارجی و سردرتعمیرگاه شماره ۲۶ مجاز پیکان که با چراغانی و پرچم های سه‌رنگ ایران تزئین شده بود .

گوشه‌ای از جشن و سرور در تعمیرگاه شماره ۲۶ پیکان بمناسبت ۵۰ سال شاهنشاهی پهلوی که با شور و شوق الوصفی برگزار شد .

برای بزرگداشت پنجاه سال سلطنت دودمان پهلوی

فروشگاه‌وتعمیرگاه مجازشماره ۱۲ پیکان

جشن باشکوهی ترتیب داد

بعد از ظهر روز شنبه این هفته بمنظور بزرگداشت پنجاه سال سلطنت پرخیر و برکت دودمان پهلوی‌از طرف‌فروشگاه وتعمیرگاه شماره ۱۲ پیکان واقع در نارمک خیابان سی متری جشن باشکوهی برگزار شد .

در این جشن شکوهمند کلیه کارکنان‌وکارگران‌فروشگاه و تعمیرگاه ، عده‌ای از اهالی و محترمین و شخصیت های محلی شرکت داشتند .

محیط تعمیرگاه با نصب تمثال های مبارک اعلیحضرت رضاشاه کبیر ، شاهنشاه آریامهر ، علیاحضرت فرح پهلوی‌شهبانوی ایران‌و همچنین والاحضرت‌رضا پهلوی‌ولیعهد محبوب ایران و پرچم های‌سه رنگ ونیز شعار های میهنی تزئین شده بود و در تمامی مدت جشن شرکت‌کنندگان با شور و هیجان پیشرفت‌پنجاه ساله ایران را مورد تجلیل قرار دادند و نسبت‌بشاهنشاه آریامهرصمیمانه ابرازاحساسات کردند

آقای محمد علی حاتمی در حال سخنرانی‌در جشن‌فروشگاه و تعمیرگاه مجاز شماره ۱۲ پیکان که به منظور بزرگداشت پنجاه‌سال‌سلطنت دودمان‌پهلوی برگزار شد .

اثرات انقلاب

از طرف آقای محسن‌میانه‌چی و آقای محمد علی حاتمی مدیران فروشگاه و تعمیرگاه مجاز شماره ۱۲ پیکان‌ازحضار پذیرائی به عمل آمد وایشان طی سخنانی در خصوص پیشرفت های ایران در دوران سلطنت پرخیر و برکت‌دودمان پهلوی اظهار داشتند: نه سال پیش ، زمانی که ایران‌و ایرانی به رهبری شاهنشاه آریامهردر جاده ترقی و رشد اقتصادی و اجتماعی بسرعت گام برمی‌داشت وبا شتاب آگاهانه به پیش میرفت ، کارخانه های اتومبیل سازی پیکان که‌یکی دیگر از اثرات انقلاب شاه‌و ملت در عصر پهلوی میباشددر چنین روزی بدست مبارک رهبر خردمند ایران گشایش یافت و با مواظبت‌وپرستاری شبانه روزی کارکنان دلسوز و زحمتکش خود امروز به دوران بلوغ خود قدم‌مینهد.

نه سال پیش که ایران ـ ناسیونال به‌این اقدام‌متهورانه دست زد خیلی ها باورشان نمیشد که ظرف این‌مدت کوتاه که ازعمرصنعت اتومبیل‌سازی میگذرد بشود تااین حدمدارج ترقی را طی کرد . امروز همه شاهد هستیم که این رویا به حقیقت‌پیوسته‌وکارگران ایران از این آزمون سربلند بیرون آمدند .

اما این پیشرفت سریع و غرورانگیز نمی تواند معلول چیز دیگری جز برخورداری از یک امنیت و ثبات سیاسی و اقتصادی که تحت رهبری شاهنشاه عظیم‌الشان ما بدست آمده است باشد .

در این هنگام حضارشدیدا نسبت به شاهنشاه آریامهر ابرازاحساسات کردندوقامدتی کف زدن های ممتد همراه با شعار های‌میهنی کارگران‌ادامه داشت .

پیشرفت‌های ایران

پس از سخنرانی که به کیفیت کار کارخانجات ایران ناسیونال و نیروی کارائی کارگران ورزیده‌وشریف‌ایرانی اشاره شد ، از پیشرفت های ایران‌درعصر پهلوی کەموجب حیرت جهانیان شده وموجب گردیده ایران نام و عظمت دیرین خود را باز یابد تجلیل به عمل آمد و پس‌از پذیرائی از حضار در میان ابراز احساسات صمیمانه کارگران‌و دیگر شرکت کنندگان‌درجشن نسبت به شاهنشاه آریامهر و خاندان جلیل پایان پذیرفت .

عده‌ای از شرکت کنندگان‌در جشن بزرگداشت پنجاه سال سلطنت دودمان پهلوی که در تعمیرگاه شماره ۱۲ پیکان‌برگزار شده بود .

بمناسبت پنجاهمین سال شاهنشاهی پهلوی وسالروز تأسیس کارخانجات ایران ناسیونال

نمایندگی فروش ایران ناسیونال در رشت جشن شکوهمندی برگزار کرد

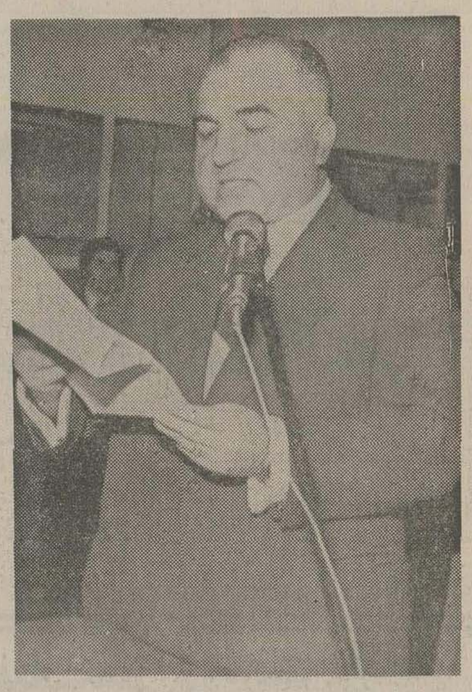

آقای محمدرضا اکبر مدیر عامل نمایندگی ایران‌ناسیونال‌در مراسم جشن این نمایندگی طی نطق جامعی پیشرفت های همه جانبه ایران را ستایش کرد.

بمناسبت پنجاهمین سال‌شاهنشاهی پهلوی‌وسالروز تاسیس کارخانجات ایران ناسیونال، نمایندگی‌فروش ایران ناسیونال در رشت مراسم بزرگداشت نیم قرن شاهنشاهی دودمان پهلوی را باشکوه هرچه تمامتر برگزار کرد.

دراین مراسم فرماندار رشت و مقامات استان و گروه کثیری از مردم شرکت داشتند. درآغاز مراسم آقای محمد رضا اکبر مدیرعامل نمایندگی فروش ایران ناسیونال در رشت طی سخنانی موقعیت و پیشرفت سریع کشور را درپنجاه سال شاهنشاهی‌تشریح کرد و ضمن ستایش از ترقیات مملکت به تاسیس کارخانه‌ایران ناسیونال در ۹سال قبل اشاره نمودو گفت زمانی که ایران و ایرانی برهبری شاهنشاه آریامهر در جاده ترقی و رشد اقتصادی‌و اجتماعی بسرعت گام برمیداشت‌و باشتاب به پیش میرفت کارخانه های اتومبیل سازی پیکان که‌یکی از اثرات انقلاب شاه‌و ملت در عصر پهلوی میباشددر چنین‌روزی بدست مبارك رهبر خردمندایران گشایش یافت. ناطق آنگاه‌اشاره نمود که فقط در کارخانه های صنعتی ایران ناسیونال متجاوزاز هشت هزارو پانصد نفر بکار اشتغال دارندو مجموعا بیش‌از شصت هزار نفر در صنعت‌اتومبیل سازی مشغول بکار میباشند و بالغ‌بر ۶۳ درصد اتومبیل سواری درایران ساخته میشود.

تولید پیکان در سال اول‌حدود سه هزار دستگاه بود واین رقم درسال جاری به۱۱۰۰۰۰ دستگاه خواهد رسید وبخواست خداوند متعال بااجرای برنامه‌های تنظیمی تاسال آینده در اجرای منویات پدر تاجدارمان و باحمایت بیدریغ اقتصادی و صنعتی دولت میزان تولید کشور به ۵۰۰۰۰۰دستگاه درسال بالغ خواهدشد.

سخنان آقای محمد رضااکبر مدیر ایران ناسیونال در میان ابراز احساسات صمیمانه حضار نسبت به شاهنشاه آریامهر پایان یافت‌و چند برنامه شاد هنری توسط گروه هنرمندان رشت‌اجرا شدو آنگاه از حضار پذیرائی گرمی بعمل‌آمد.

گوشه‌ای از جشن‌باشکوه‌نمایندگی فروش ایران ناسیونال در رشت.

نیروی دریائی شاهنشاهی

«آتیه درخشان برای جوانان دیپلمه در کادر همافری نیروی دریائی شاهنشاهی»

اعزام بخارج

نیروی‌دریائی شاهنشاهی‌ازبین‌دیپلمه های ریاضی و طبیعی تعدادی داوطلب باشرایط زیر جهت کادر همافری استخدام و برای امورس بکسورامریکا اعزام مینماید .

۱ـ شرایط :

الف ـ تابعیت دولت شاهنشاهی ایران
ب ـ متدین به‌یکی از ادیان (اسلام ـمسیحی‌ـکلیمی ـزرتشتی)
پ ـ دارا بودن دیپلم کامل متوسطه در یکی ازرشته‌های ریاضی ـ طبیعی
ت ـ داشتن حداکثر سن ۲۴ سال در صورت‌انجام‌خدمت زیرپرچم ۲۵ سال
ث ـ داشتن صحت مزاج و تناسب اندام برطبق گواهی بهداری نیروی دریائی شاهنشاهی
ج ـ نداشتن پیشینه بد
چ ـ نداشتن همسر و افراد تحت تکفل
ح ـ شرکت در آزمایشات روانسنجی و استعداد

۲ـ امتیازات :

الف ـ داوطلبان دوره تعلیمات نظامی را بمدت۱۳هفته د رپایگاه دریائی بندر پهلوی وبمدت ۲۴ هفته دوره زبان را در مرکز اموزش زبان نیروی دریائی‌شاهنشاهی و آمریکا ویك دوره تخصصی ۱۵ ماهه در امریکا طی خواهند نمود و در طول مدت تحصیل ازهزینه زیست ـپوشاك ـفوق‌العاده روزانه خارج‌از کشور بارز و ماهیانه مبلغ ۸۰۰۰ ریال حقوق استفاده‌خواهند نمود باضافه فوق‌العاده سختی خدمت .
ب ـ هنرجویان پس از موفقیت در آزمایشات نهائی‌به درجه همافر سومی مفتخر و ترفیعات‌بعدی‌آنهابرابر قانون همافری ارتش شاهنشاهی خواهد بود .
پ ـ فارغ‌التحصیلان افتخار خدمت در ناو های‌نیروی دریائی شاهنشاهی داشته وازپاداش‌سالیانه ـ پس‌انداز تامین آتیه ـمنازل سازمانی نیروی دریائی‌شاهنشاهی درمان رایگان ـ استفاده از فروشگاه های ارتش وازسایر تسهیلات کادر نظامی استفاده خواهند نمود

۳ـ ثبت نام :

الف ـ داوطلبین برای کسب اطلاعات بیشتر وثبت‌نام می توانند همه‌روزه باستثنای روزهای‌پنجشنبه وجمعه دربین ساعات اداری با در دست داشتن مدارك‌مشروحه زیر به مدیریت استخدام‌واقع‌درخیابان‌سپهبد زاهدی جنب مسجدالرحمن ساختمان معاونت پرسنلی‌نیروی دریائی شاهنشاهی مراجعه نمایند .
ب ـ داوطلبینی که مایلند کتبا ثبت‌نام نمایند می‌توانند مدارك موردنیاز را باپست سفارشی به آدرس مزبور ارسال تا چنانچه واجد شرایط شناخته شدندجهت شرکت در آزمایشات لازمه از آنان دعوت بعمل آید .

٤ـ مدارك مورد نیاز :

الف ـ یکبرك فتوکپی دیپلم یا گواهی‌نامه ششم‌متوسطه
ب ـ دوبرك فتوکپی یارونوشت شناسنامه
پ ـ دو قطعه عکس ٤ × ٦
ت ـ آدرس کامل باکروکی محل

م‌الف ۱۵۸٤

Canon
کانن
معتقد است
باید برای هر ساعت فکر کردن بشما ۵ هزار تومان پول بدهد

ویقیناً یکساعت فکرکردن ویا مباحثه با دوستانتان پی خواهید برد که دقیقاً یك شخص عادی و منزه ازهرگونه خلاف درطول عمر خود جمعاً چند پرونده درمحل‌هائی نظیراداره‌ثبت احوال و..... نظایر آن دارد .

کانن پس از بررسی دقیق جوابهای صحیح طی یك جشن باشکوه ضمن معرفی و پرداخت ۵ هزار تومان پول نقد به نفر اول ، بهریك از نفرات دوم تا دهم نیزیکدستگاه ماشین‌حساب‌الکترونیکی کانن بعنوان جایزه تقدیم می نماید

جوابهایتانرا بوسیله نامه وحداکثر تا ۳۰ خرداد ماه سال‌جاری بآدرس‌نمایندگان مجازمحصولات اداری کانن درتهران و شهرستانها ارسال نمایید .

شرکت در این مسابقه برای عموم آزاد و درصورت درخواست شما نمایندگان ما بوسیله تلفن یا نامه اطلاعات بیشتری در اختیارتان قرار خواهند داد

کانن یك دنیا پرونده را دریك نوار میکرو فیلم قرار میدهد

میکرو فیلم و میکرو فیش

مدرن ترین سیستم های بایگانی جهان امروز

ازپرسنل و فضای وسیع بایگانی‌ها جهت امور دیگری استفاده نمائید.

میکروفیلم سریع ترین و دقیقترین سیستم‌بایگانی جهان را درحداقل جاوحداکثر بهره بری دراختیارتان قرار میدهد.

کانن همه چیز را بهتر می‌سازد

اسامی نمایندگان مجازکانن در تهران و شهرستانها

	محل فروش	شماره تلفن		محل فروش	شماره تلفن		محل فروش	شماره تلفن
۱	تهران موسسه بیژن‌تایپ	۳۹۳۲۳۳	۱	اصفهان موسسه دبانی	۲۶۶۴۶	۱۳	کرمانشاه فروشگاه دفترماشین	۸۸۲۶
۲	" موسسه تلاش	۶۴۳۶۷۰	۲	اهواز فتوجهان	۲۲۲۹۷	۱۴	کرمان فروشگاه گلشن	۲۳۱۱
۳	" موسسه‌جهان‌تایپ	۶۴۱۹۲۶	۳	آبادان فتوسیتی		۱۵	کاشان عکاسی پر	۲۴۱۸
۴	" خانه دوربین	۶۲۲۲۰۷	۴	بروجرد مطبوعات‌بوعلی	۲۲۹۰	۱۶	گرگان عکاسی‌جهره‌نما	۶۶۷۷
۵	" موسسه رامک‌تایپ	۳۱۷۳۵۰	۵	بندرعباس سازمان‌رسپس	۳۷۹۴	۱۷	مشهد بازرگانی‌محاسب	۳۶۶۱۵
۶	" سازمان مارک	۸۳۴۲۰۲	۶	بابل کتابفروشی تابان	۲۳۹۴	۱۸	همدان مطبوعات‌بوعلی	۲۲۴۲
۷	" کانون دوربین	۸۹۵۴۷۴	۷	تبریز عکاسی سعدین	۲۲۶۸۲	۱۹	یزد فروشگاه ستایش	۳۲۸۰
۸	" فروشگاه کانن‌لایت	۶۶۹۰۳۷	۸	خرم آباد فروشگاه‌نسترن	۳۰۳۰			
۹	" موسسه مهرگان	۳۱۷۳۷۸	۹	رشت فتو مسعود	۲۵۲۰۱			
۱۰	" متروپل‌شماره ۱	۳۰۲۲۴۱	۱۰	سبزوار فروشگاه‌عتباتی	۴۷۷۴			
۱۱	" متروپل شماره۲	۸۲۰۲۹۰	۱۱	شیراز فتو ملکیان	۳۵۲۲۲			
۱۲	" متروپل شماره۳	۸۲۹۲۹۳	۱۲	قزوین بازرگانی میرمیران	۳۰۶۰			

نماینده انحصاری محصولات اداری کانن در ایران: شرکت کانولا . خیابان نادرشاه تلفنهای ۸ و ۸۳۲۳۷۷ ـ ۸۳۸۴۲۳

اطلاعات یکشنبه دوم خردادماه
۲۵۳۵ شماره ۱۵۰۱۶

نمونه سئوالات دوره راهنمائی و نظری

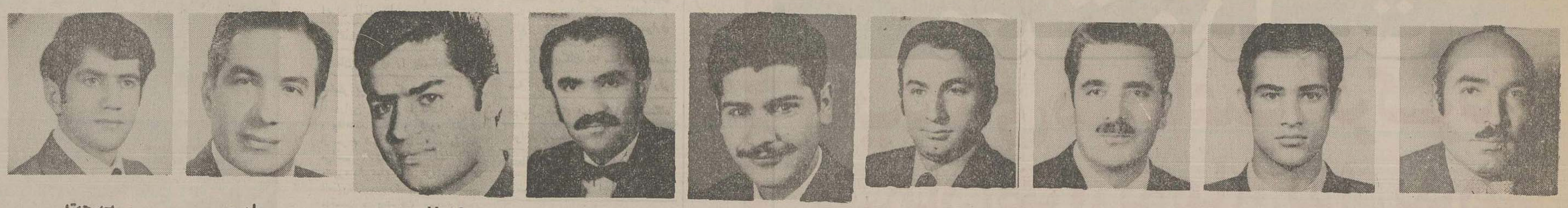

ایرج هاشمی — محمدرضا نوائی — علی محبی — منصوری‌فر — کشمیری — صراف‌زاده — شیبانی — شهمیرزادی — بهجت

سئوالات فیزیک دوم نظری

(طراح از صادقی)

۱- زمان تناوب را تعریف کرده رابطه بین تواتر و زمان تناوب را بنویسید

۲- پژواک چیست و چه شرطی لازم است تا پژواک از صدای اصلی تمیز داده شود.

۳- ضریب شکست نسبی را تعریف کنید.

۴- اگر فاصله جسم تا آینه کاو f و فاصله تصویر تا آینه q و فاصله کانونی f فرض شود ثابت کنید بین این سه مقدار رابطه $\frac{1}{p}+\frac{1}{q}=\frac{1}{f}$ برقرار می‌باشد.

مسائل:

۱- اگر فشار گازی را که حجم آن $200\ cm^3$ می‌باشد دو برابر نسبت به فشار اولیش برسانیم حجم آن چقدر خواهد شد.

۲- جسمی به فاصله $60\ cm$ از یک آینه کروی قرار گرفته و از آن تصویر مجازی در فاصله $10\ cm$ آینه تشکیل شده است نوع آینه - فاصله کانونی و بزرگنمائی آنرا تعیین کنید.

۳- یک پرتو در هوا زیر سطح تحت زاویه 45° به سطح صاف شیشه تابیده و با زاویه 30° شکست پیدا کرده است اولاً ضریب شکست شیشه را تعیین نمائید
ثانیاً اگر زاویه تابش 90° باشد زاویه شکست چقدر خواهد شد

پاسخ سئوالات فیزیک دوم نظری

جواب ۱- مدت زمانی را که طول یک ارتعاش کامل انجام میدهد زمان تناوب یا پریود نامند و رابطه آن با تواتر بصورت زیر است $T=\frac{1}{f}$

جواب ۲- برگشت یا انعکاس صوت را از روی یک مانع پژواک گویند - به حداقل $\frac{1}{10}$ ثانیه لازم است تا صدای اصلی برگشتی برسد.

جواب ۳- ضریب شکست محیط دوم نسبت به محیط اول را ضریب شکست نسبی دو محیط نامند $n_{21}=\frac{n_2}{n_1}$

جواب ۴

$SF=f$

$SA=p$

$SA'=q$

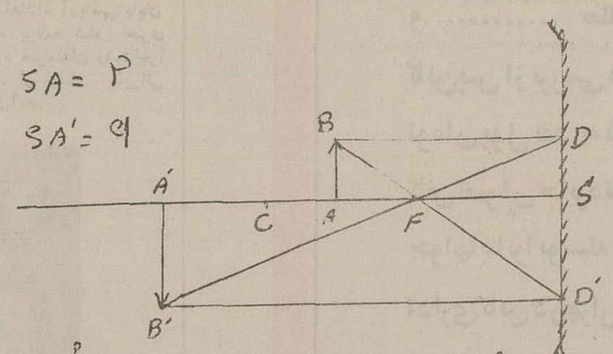

از تشابه دو مثلث ABF و SFD' خواهیم داشت

$$\frac{SD'=A'B'}{AB}=\frac{FS}{AF}=\frac{f}{p-f} \quad (1)$$

و همچنین از تشابه دو مثلث FDS و $FA'B'$ داریم

$$\frac{A'B'}{DS=AB}=\frac{A'F}{FS}=\frac{q-f}{f} \quad (2)$$

از تساوی دو رابطه (۱) و (۲) داریم

$$\frac{f}{p-f}=\frac{q-f}{f} \Rightarrow pq-qf-pf=0$$

حاصل جمع دو طرف رابطه اخیر را بر pqf تقسیم کنیم خواهیم داشت

$$\boxed{\frac{1}{p}+\frac{1}{q}=\frac{1}{f}}$$

حل مسائل:

جواب مسئله اول

$$p_2=\frac{p_1}{2} \Rightarrow p_1=2p_2$$

$$p_1V_1=p_2V_2$$

$$2\cancel{p_2}\times V_1=\cancel{p_2}V_2$$

$$V_2=2V_1=2\times 200=400\ cm^3$$

$$\boxed{V_2=400\ cm^3}$$

جواب مسئله دوم (با قرارداد حقیقی مثبت)

$$\frac{1}{p}+\frac{1}{q}=\frac{1}{f}$$

$$\frac{1}{f}=\frac{1}{60}-\frac{1}{10}=\frac{1-6}{60}=\frac{-5}{60}$$

$$\boxed{f=-12\ cm}$$ چون f منفی است آینه محدب است

$$\gamma=\frac{q}{p}=\frac{10}{60}=\frac{1}{6} \quad \boxed{\gamma=\frac{1}{6}}$$

جواب مسئله سوم

$$\sin i=n\sin r$$

$$n=\frac{\sin i}{\sin r}=\frac{\sin 45^\circ}{\sin 30^\circ}=\frac{\sqrt{2}/2}{1/2}=\sqrt{3}$$

$$\boxed{n=\sqrt{3}}$$

ثانیاً:

$$\sin 90^\circ=\sqrt{2}\sin r$$

$$\sin r=\frac{1}{\sqrt{2}}\times\frac{\sqrt{2}}{\sqrt{2}}=\frac{\sqrt{2}}{2}=\sin 45^\circ$$

$$\boxed{r=45^\circ}$$

سئوالات مثلثات سال دوم نظری

از ایرج هاشمی

مسائل مثلثات دوم نظری ریاضی و فیزیک

۱- عبارت: $\cos^4 x(tg^2 x-1)-\sin^4 x(cotg^2 x-1)$ را برحسب $tg\,x$ بنویسید.

۲- معادله زیر را حل کنید

$$4\cos^3 x-3\cos x-2\cos^2 x+1=0$$

۳- صحت اتحاد زیر را تحقیق کنید.

$$\frac{2\cos x+\cos 2x+1}{2\cos x-\cos 2x-1}=cotg^2\frac{x}{2}$$

۴- ثابت کنید که:

$$Arctg\frac{9}{13}+2Arctg 2-Arctg\frac{1}{2}=\frac{3\pi}{4}$$

۵- ثابت کنید که اولاً: برابری:

$$\frac{1-2m}{cotg 2x}+\frac{2+m}{tg 2x}=m$$

را می‌توان بصورت:

$$A\sin^2 2x+B\cos^2 2x+C\sin 4x=0$$

تبدیل کرد. ثانیاً مکعب رابطه فوق مقدار m را چنان بیابید که داشته باشیم $A+B+C=-3$

پاسخ سئوالات مثلثات دوم نظری

جواب ۱- عبارت را می‌توان ترتیب چنین نوشت:

$$\cos^4 x\left(\frac{\sin^2 x}{\cos^2 x}-1\right)-\sin^4 x\left(\frac{\cos^2 x}{\sin^2 x}-1\right)=$$

$$\cos^2 x\sin^2 x-\cos^4 x-\sin^2 x\cos^2 x+\sin^4 x=$$

$$-(\cos^4 x-\sin^4 x)=-(\cos^2 x+\sin^2 x)(\cos^2 x-\sin^2 x)=$$

$$-1\times\cos 2x=-\frac{1-tg^2 x}{1+tg^2 x}=\frac{tg^2 x-1}{tg^2 x+1}$$

جواب ۲- معادله را می‌توان چنین نوشت

$$4\cos^3 x-3\cos x-(2\cos^2 x-1)=0$$

$$\cos 3x-\cos 2x=0 \Rightarrow \cos 3x=\cos 2x$$ یا

پس $3x=360^\circ K\pm 2x \Rightarrow \begin{cases} x=360^\circ K \\ x=72^\circ K\end{cases}$

جواب ۳- کسر سمت چپ اتحاد را می‌توان چنین تبدیل کرد.

$$\frac{2\cos x+\cos 2x+1}{2\cos x-\cos 2x-1}=\frac{2\cos x+2\cos^2 x-1+1}{2\cos x-2\cos^2 x+1-1}=$$

ویژه نامه سئوالات دوره نظری و راهنمائی

$$\frac{2\cos x+2\cos^2 x}{2\cos x-2\cos^2 x}=\frac{2\cos x(1+\cos x)}{2\cos x(1-\cos x)}=$$

$$\frac{1+\cos x}{1-\cos x}=\frac{2\cos^2\frac{x}{2}}{2\sin^2\frac{x}{2}}=\cot^2\frac{x}{2}$$

جواب ۴ –

$$\operatorname{Arctg}\frac{9}{13}+2\operatorname{Arctg}2-\operatorname{Arctg}\frac{1}{2}=\frac{3\pi}{4}$$

بترتیب داریم:

$$\operatorname{Arctg}\frac{9}{13}=\alpha \Longrightarrow \operatorname{tg}\alpha=\frac{9}{13}$$
$$\operatorname{Arctg}2=\beta \Longrightarrow \operatorname{tg}\beta=2$$
$$\operatorname{Arctg}\frac{1}{2}=\gamma \Longrightarrow \operatorname{tg}\gamma=\frac{1}{2}$$

پس $\alpha+2\beta-\gamma=\frac{3\pi}{4}\Rightarrow\alpha+2\beta=\frac{3\pi}{4}+\gamma$

و نیز $\operatorname{tg}2\beta=\frac{2\operatorname{tg}\beta}{1-\operatorname{tg}^2\beta}=\frac{2\times2}{1-4}=-\frac{4}{3}$

و همچنین $\operatorname{tg}(\alpha+2\beta)=\operatorname{tg}\left(\frac{3\pi}{4}+\gamma\right)$

و یا $\frac{\operatorname{tg}\alpha+\operatorname{tg}2\beta}{1-\operatorname{tg}\alpha\operatorname{tg}2\beta}=\frac{\operatorname{tg}\frac{3\pi}{4}+\operatorname{tg}\gamma}{1-\operatorname{tg}\frac{3\pi}{4}\operatorname{tg}\gamma}$

و پس از جایگزین کردن داریم:

$$\frac{\frac{9}{13}-\frac{4}{3}}{1-\frac{9}{13}\left(-\frac{4}{3}\right)}=\frac{-1+2}{1-2(-1)}$$

و یا $-\frac{1}{3}=-\frac{1}{3}$

جواب ۵ – رابطه گفته شده را چنین می‌نویسیم

$$(1-2m)\operatorname{tg}2x+(2+m)\operatorname{cotg}2x=m$$

و یا $(1-2m)\frac{\sin 2x}{\cos 2x}+(2+m)\frac{\cos 2x}{\sin 2x}=m$

که پس از مخرج مشترک گرفتن خواهیم داشت

$$(1-2m)\sin^2 2x+(2+m)\cos^2 2x=m\sin 2x\cos 2x$$

و یا $(1-2m)\sin^2 2x+(2+m)\cos^2 2x-\frac{m}{2}\sin 4x=0$

و با مقایسه اتحاد:

$$A\sin^2 2x+B\cos^2 2x+C\sin 4x=0$$

خواهیم داشت $A=1-2m,\ B=2+m,\ C=-\frac{1}{2}m$

پس: $A+B+C=-3$

چنین می‌شود $1-2m+2+m-\frac{1}{2}m=-3$

و از این معادله: $m=4$

سئوالات ریاضی سال دوم راهنمائی

(مهدی نوذر علی)

۱ – کسری معادل $\frac{3}{4}$ پیدا کنید که مجموع صورت و مخرج آن ۱۴۰ باشد.

۲ – تساوی زیر را نسبت بحرف x حل کنید.

$$a=b(x+h)$$

۳ – سفته‌ایست که ۶ ماه به سررسید آن مانده است مبلغ فعلی این سفته ۴۹۰۰۰ ریال است در صورتیکه نرخ تنزیل ۱۲٪ باشد مبلغ اسمی سفته را حساب کنید

۴ – مقادیر تقریبی نقصانی و اضافی عدد $\frac{3}{7}$ را با تقریب کمتر از ۰/۱ و ۰/۰۰۱ بدست آورید.

۵ – ثابت کنید در متوازی‌الاضلاع نیمسازهای دو زاویه مجاور برهم عمودند.

۶ – اگر P و P' نمایش دو صفحه و D و D' نمایش دو خط باشد عبارت زیر را کامل کنید. (P'' نیز نمایش صفحه است)

$$\left.\begin{array}{l}P\cap P'=\varnothing\\ P\cap P''=D\end{array}\right\}\Longrightarrow P'\cap P''=\ldots\ldots$$

شکل بکشید

۷ – زاویه مرکزی، زاویه محاطی، دو زاویه متقابل برأس و دو زاویه مجانب را بطور خلاصه تعریف کنید.

۸ – سن مادری ۴۰ سال و سن فرزندش ۶ سال است چند سال طول میکشد تا سن مادر سه برابر سن فرزندش بشود

پاسخ سئوالات ریاضیات دوم راهنمائی

جواب ۱ – مجموع صورت و مخرج $3+4=7$

$140\div7=20$

حال صورت و مخرج کسر $\frac{3}{4}$ را در عدد ۲۰ ضرب میکنیم تا کسر مورد نظر بدست آید

$$\frac{3}{4}\times\frac{20}{20}=\frac{60}{80}$$

جواب ۲

$$a=b(x+h)$$
$$a=bx+bh$$
$$a-bh=bx$$

طرفین تساوی را بر b تقسیم میکنیم:

$$\frac{a-bh}{b}=\frac{bx}{b}$$
$$\boxed{a-bh=x}$$

جواب ۳

$x=$ مبلغ اسمی

$x-49000=$ تنزیل

$x-49000=x\times12\%\times\frac{6}{12}$

$x-49000=\frac{6}{100}x$

$x-\frac{6}{100}x=49000$

$\frac{94x}{100}=49000\Rightarrow94x=4900000$

$x=\frac{4900000}{94}\simeq52127$ مبلغ اسمی

جواب ۴

تقریب نقصانی با تقریب کمتر از ۰/۱ $0.42\simeq\frac{3}{7}$

" اضافی " " " $0.43\simeq\frac{3}{7}$

تقریب نقصانی " " ۰/۰۰۱ $0.428\simeq\frac{3}{7}$

" اضافی " " " $0.429\simeq\frac{3}{7}$

جواب ۵

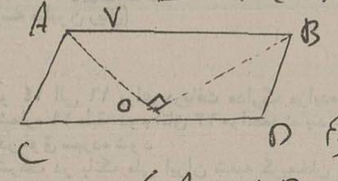

میدانیم که در متوازی‌الاضلاع داریم

$$\angle A+\angle B=180^\circ$$

چون OA و OB بترتیب نیمسازهای $\angle A$ و $\angle B$ هستند پس خواهیم داشت $\angle A_1+\angle B_1=90$

در نتیجه در مثلث OAB که مجموع دو زاویه $\angle A_1$ و $\angle B_1$ ۹۰ درجه است بناچار باید $\angle O=90^\circ$ باشد یعنی دو نیمساز OA و OB برهم عمودند

جواب ۶

همانطور که در شکل مشاهده میکنیم

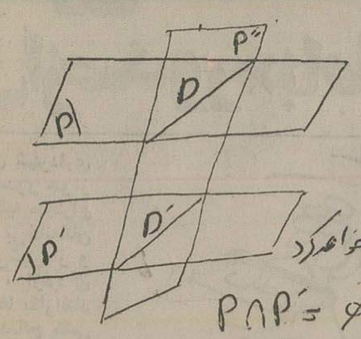

صفحه P'' صفحه P' را در خطی مانند D' قطع خواهد کرد

$$\left.\begin{array}{l}P\cap P'=\varnothing\\ P\cap P''=D\end{array}\right\}\Longrightarrow P\cap P'=D'$$

جواب ۷

۱ – زاویه ایکه رأس آن روی مرکز دایره باشد و دو ضلعش دایره را قطع کند زاویه مرکزی گویند و اندازه آن برابر کمان روبرو شده است

۲ – زاویه ایکه رأسش روی محیط دایره و دو ضلعش دایره را قطع کند محاطی گویند

۳ – دو زاویه که اضلاعشان بر یک امتداد باشد ولی جهتشان مخالف باشد دو زاویه متقابل برأس گویند.

۴ – دو زاویه مجاور که مجموعشان ۱۸۰ درجه باشد مجانب گویند

جواب ۸ –

فرض میکنیم که x سال طول میکشد تا سن مادر ۳ برابر سن فرزندش شود پس میتوانیم معادله زیر را تشکیل دهیم

$$x+40=3(x+6)$$
$$x+40=3x+18$$
$$x+40-x=3x+18-x$$
$$40=2x+18$$
$$40-18=2x+18-18\Rightarrow22=2x$$
$$x=\frac{22}{2}\Rightarrow\boxed{x=11}$$

سئوالات ریاضیات عمومی اول نظری

از احمد بهبهانی

۱ – جدول درستی قانون قیاس را تشکیل دهید.

۲ – با علائم ریاضی ثابت کنید که $(B-C)\cup B=B$

۳ – نشان دهید که رابطه $A'-(B\cup C)$ به A بستگی ندارد و برابر است با $(B\cup C)'$ (A مجموعه تهی است)

ج ۱ =

P	q	R	$(P\overset{1}{\Rightarrow}q)$	$(q\overset{2}{\Rightarrow}R)$	$(P\overset{3}{\Rightarrow}R)$	$[(1)\wedge(2)]$	$[\ ]\Rightarrow(3)$
د	د	د	د	د	د	د	د
د	د	ن	د	ن	ن	ن	د
د	ن	د	ن	د	د	ن	د
د	ن	ن	ن	ن	ن	د	د
ن	د	د	د	د	د	د	د
ن	د	ن	د	ن	د	ن	د
ن	ن	د	د	د	د	د	د
ن	ن	ن	د	د	د	د	د

$$[(P\Rightarrow q)\wedge(q\Rightarrow R)]\Rightarrow(P\Rightarrow R)$$

ج ۲ =

$$(B-C)\cup B=B$$

$\forall x\in(B-C)\cup B\Rightarrow x\in(B-C)$ یا

$x\in B$ از $\Rightarrow x\in(B-C)\Rightarrow$

$x\in B,\ x\notin C$

پس $\Rightarrow$ از $x\in(B-C)\cup C\Rightarrow x\in B$

① $(B-C)\cup B\subset B$

$\forall x\in B\Rightarrow x\in(B-C)$

و از $x\in B\Rightarrow x\in(B-C)\cup B$

② پس $B\subset(B-C)\cup B$

$$(B-C)\cup B=B$$

ج ۳ =

$$A'-(B\cup C)=(B\cup C)'$$
$$A'\cap(B\cup C)'=(B\cup C)'$$
$$(B\cup C)'\cap A'=(B\cup C)'$$
$$(B\cup C)'-A=(B\cup C)'$$
$$(B\cup C)'-\varnothing=(B\cup C)'$$
$$(B\cup C)'=(B\cup C)'$$

زیر آسمان کبود

شهرداری «صحنه» جوازهای ساختمانی را پس از صدور «باطل» اعلام کرده است

صحنه - روزی شهرداری صحنه شروع به صدور جواز ساختمانی کرد ، کلیه منتظران و چشمبراهان و بی‌خانمانان شروع به دعاگوئی‌شهردار و شهرداری کردند ، ازفردای آنروز بیل‌وکلنگ ها بکارافتاد و اتومبیل های مصالح کشی براه . هی ساختند و هی ساختند،تا اینکه ناگهان جلوی بیل و کلنگ‌هایشان یک سنگ پیدا شد به این‌گندگی !

شهردار صحنه طی اطلاعیه بالاوبلندی‌به‌اطلاع همشهریان عزیز رسانید که«کلیه جواز های ساختمانی که ازچند ماه قبل صادر شده باطل اعلام میگردد »

خبرنگار اطلاعات درصحنه نوشته است : من در «صحنه» صحنه‌هایی دیده‌ام که گریه‌ام میگیرد بگویم چقدر غمناک است . آدم‌هست که همه موجودی‌خودرا!باضافه مبالغی قرض نزولی و وام شرافتی صرف کرده تا ساختمانش را نزدیک به مرحله پوشانیدن سقف» رسانیده و آدم هست که بخانه نوسازش اسباب کشی کرده خانواده و دوست و آشنا هم کلی برایش چشم روشنی و (منزل مبارکی) آورده‌اند .

اگر قرارشوداین خانه ها را خراب کنند ، تکلیف چشم روشنی‌های‌مردم چه میشود؟!

بهرحال نو خانمانان فعلی و بیخانمانان احتمالی در آینده میگویند اگر شهرداری صحنه تصمیمات خودش را حائز اهمیت نمی‌شمرد ، از تصمیم‌ابطال‌جواز های‌ساختمانی نیز چشم بپوشد . اگر غیر اینست ، مگر نه اینکه خود شهرداری این جواز ها را بدست ما داده ، تکلیف ما در این میان چه میشود ؟

تیر برق بدجائی اصابت کرده است!

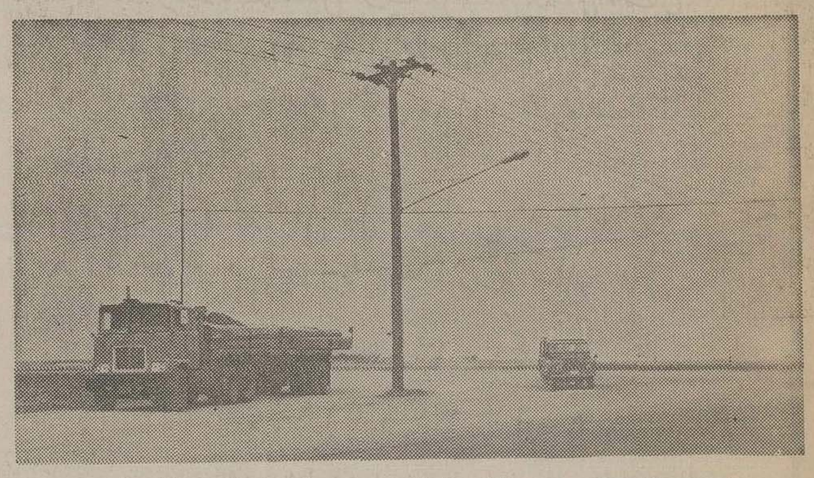

اهواز - تیربرق جاده پل‌سوم‌اهوازبه نقطه‌خطرناکی اصابت کرده و اگر رانندگان اتومبیل های ریزو درشتی که از کنار آن می‌گذرند ، هوای خودشان‌را نداشته باشند یک‌جایشان ناقص میشود .

این تیر درست در نقطه‌یی قد علم کرده که‌هم‌محل !تصال «کیان‌پارس» به اهواز است و هم سه راهی بندر شاهپور - اندیمشک و خرمشهر .

برداشتن یاجابجاکردن‌این تیر که جلو « دید» رانندگان راگرفته و احتمال‌خطر-آفرینی‌اش زیاد است ، کار چندان دشواری نیست ، اما چه بهتر که این عمل قبل‌ازاینکه حادثه‌یی ایجاد شود با خیر و خوشی انجام بگیرد .

صندوق های‌اتوبوسهای شرکت واحد آواز ابوعطا میخوانند

رضائیه - خبرنگار اطلاعات در رضائیه (باتوجه‌به سردرگم شدن مسافران شهری) نوشته است اتوبوس های شرکت واحد رضائیه تابلو تعیین کننده مسیرندارد و کسی سردر نمی‌آورد که اتوبوس از کجا می‌آید و بکجا میرود .

این از وضع برونی اتوبوس های شرکت واحد رضائیه . اما از وضع درونی : صندلی های اتوبوس‌ها بقدری تق‌ولق است که هنگام حرکت اتوبوس ، جیرجیر آنها گوئی که برای مسافران آواز ابوعطا میخواند !

حسن سوم وضع شرکت واحد رضائیه اینست‌که‌هرچند روز یکبار ایستگاه های اتوبوس تغییر می‌کند.امیدواریم مسئولان شرکت واحد اتوبوسرانی نظم و ترتیب و فراهم کردن رفاه مسافر را از شهرهای خیلی خیلی بزرگمان یاد بگیرند .

صاحبان صنایع وبازرگانان کشور
الاخاء
تنها مجله عربی زبان ایران
ازگروه نشریات مؤسسه اطلاعات
باداشتن نمایندگی در ۱۲ کشور عربی،
روزهای شنبه منتشر میشود

پس از دو روز کارآموزی ، استاد شد

در چند شماره قبل نامه آقای احمد اسمی‌خانی دراین‌صفحه چاپ شد با عنوان:«میخواهم صنعتگر شوم ، بمن میگویند «بیل‌زنی‌کن » اداره روابط عمومی صندوق کارآموزی وزارت کار وامور اجتماعی توضیح داده است که: « پس از مراجعه آقای اسمی خانی به صندوق کارآموزی،نامبرده به مرکز تکامل صنعتی تهران معرفی شد و پس از تکمیل پرونده به‌کارآموزی پرداخت، ولی متاسفانه مدت کارآموزی وی بنابه گزارش رئیس‌مرکز، بیش از دو روز دوام نیاورد و طی نامه‌یی که‌عینا موجود است استعفا داد .

با توجه به مصاحبه‌حضوری و متن استعفانامه آقای‌اسمی خانی،بطور وضوح مشخص است که نامبرده بیشتر قصد تفنن و اتلاف وقت داشته ،تا آموختن حرفه و فن . مضافا به اینکه‌صندوق کارآموزی‌یک دستگاه آموزشی است که وظیفه‌یی جز آموزش فنی کارگران و کارآموزان ندارد و متعهد ارجاع شغل به هیچ کارآموزی نیست .»

بازنشسته‌شاعر: درسطل زباله‌ول شدم من

«شاید کلیه کارمندان بازنشسته کم استطاعت نباشند اما بازنشسته ، بالاخره بازنشسته است و دستش از صنار، سه شاهی درآمدهای احتمالی وجنبی کوتاه ... راستی این جماعت با فرزندان مدرسه رویا دانشگاهی ، زیاده طلب یا قانع خودچه می‌کنند ،علی‌الخصوص‌بااین وضع سیب‌زمینی!»

آقای منوچهر سهام (بازنشسته شاعر) که‌بار ها قطعات واشعار جالبش دراین صفحه چاپ شده بدنبال مقدمه بالا چنین سروده :

ایدوست، چرا زمن نپرسی
کزبهر چه مشتعل شدم من
جانا، زخراب کردن عمر
افسرده ومنفعل شدم من
یکچند به کسب علم، سرشاخ
بافاعل ومفتعل شدم من
آنقدر زدم شلنگ تخته
تادر صف پرسنل شدم من
باعقربه زمان، گهی‌زیر
گه‌برزبراشل شدم من
تاآنکه بمسند ریاست
وابسته ومتصل شدم من
سی سال «درست» کارکردم
ازپاکی خودکسل‌شدم‌من...
آخر، چوانار آب‌لمبو
درسطل زباله ول‌شدم من
چون جدول مزد خویش دیدم
ازغفلت خود خجل شدم من
تکرار کنم، زحاصل کار:
آرزده ومنفعل شدم من ...

کنکور

اسامی قبول شدگان اولین کنکور آزمایشی اطلاعات

جدول راهنمای داوطلبان اولین کنکور آزمایشی اطلاعات

★★★★★ از ۳۹۲۰ نمره الی ۳۱۳۶
دانش آموزان و داوطلبانی که دارای امتیاز ۵ ستاره هستند و در وضع عالی قرار دارند . احتمال قبولی این عده از دانش - آموزان و داوطلبان در آزمون همگانی‌کنکور قریب به یقین است .

★★★★ از ۳۱۳۵ نمره الی ۲۵۴۸
دانش آموزان و داوطلبانی که دارای امتیاز ٤ ستاره هستند از موقعیت خوبی‌برخوردارند شانس قبولی این عده از دانش آموزان در رشته‌های متوسط دانشگاهی‌بسیار زیاداست.

★★★ از ۲۵۴۷ نمره الی ۲۱۵۶
دانش آموزانی که دارای امتیاز ۳ستاره هستند در مرز موفقیت قرار دارند و با کمی تلاش بیشتر می‌توانند شانس قبولی خود را زیاد کنند .

★★ از ۲۱۵۵ نمره الی ۱۹۶۰
دانش آموزان و داوطلبانی که دارای امتیاز ۲ ستاره هستند با مطالعه بیشتر در فرصت باقی‌مانده و تلاش بی‌وقفه شانس این را خواهند داشت که بتوانند خود را به‌مرز موفقیت دررشته‌های متوسط و ساده‌دانشگاه ها برسانند .

★ از ۱۹۶۰ نمره الی ...
دانش آموزان و داوطلبانی که دارای یک ستاره هستند متاسفانه فعالیت زیادی نکرده‌اند و امید است که با تلاش شبانه‌روزی بتوانند خود را برای آزمون همگانی کنکور آماده سازند .

★ توضیح :
آن عده از داوطلبان‌که‌علامت (●) جلو اسمشان گذاشته‌شده‌است، کسانی‌هستندکه در کنکور آزمایشی اطلاعات حد نصاب نمره قبولی را کسب کرده‌اند .

ردیف نام نام خانوادگی نمره آزمون

● ۱۰۲- حمیدتعاونی منشادی ۲۱٤۰
● ۱۰۳- مینا فریدونی ۲٦۲۰
● ۱۰٤- پروین هروآبادی ۲۲٤۰
● ۱۰۵- مینومددخانی ۲۰٤۰
● ۱۰٦- عبدالرسول ذاکرین ۲۳۸۰
● ۱۰۷- طاهر نصراله زاده ۲۱۰۰
۱۰۸- فرهاد جمشیدبکوئی ۱۲٦۰
● ۱۰۹- مسعود امیری اردکانی ۲۲۰۰
● ۱۱۰- امیرمجیدانور ۲٦۲۰
● ۱۱۱- ملکه جوادی ۲۲۲۰
۱۱۲- مریم برگ ریزان ۱٦۲۰
۱۱۳- فاطمه شکرکوچکام ۱۸٦۰
۱۱٤- الهه حورائی ۱۵٤۰
● ۱۱۵- صمداله تاج‌الدینی ۱۹٦۰
۱۱٦- اکبر طاهری ۱۸٦۰
۱۱۷- احمد حاجتی ۱٦۸۰
● ۱۱۸- طاهره دارابی ۲۰۸۰
● ۱۱۹- شهین جوانشیر حیدری ۲۳۸۰
۱۲۰- سیدعلی‌امامی‌نیدبیلی ۱۸٦۰
● ۱۲۱- حسین برزگرآبادگله ۲۹۲۰
۱۲۲- پوراندخت آقارجبعلی عرب ۱٤۵۰
● ۱۲۳- طیبه اختران ۲۰٦۰
● ۱۲٤- حسن احمدی ۲٤۲۰
● ۱۲۵- ابوالقاسم نیکوئی قزوینی ۲۰٤۰
● ۱۲٦- زهرا آستانه ۲۲۲۰
۱۲۷- داریوش عاشوری واجاری ۱۷۸۰
● ۱۲۸- علیرضا رادیوسفنیا ۲۳۲۰
● ۱۲۹- ناهید میرتیرودست ۱۹٦۰
● ۱۳۰- خسرو عیسی پور حقی‌فرکوش ۲۰٤۰
● ۱۳۱- محمدعلی‌خادم‌الشریعه ۲۹٤۰
● ۱۳۲- عباسعلی خالقی ۲۲۸۰
● ۱۳۳- مهردادمرادیان ۲۵۰۰
۱۳٤- فاطمه امینی ۱۷۰۰ (بدون زبان خارجه)
● ۱۳۵- جمیله جابری ۲۱۸۰
● ۱۳٦- سیدمصطفی‌موسوی ۲۲۸۰
۱۳۷- داودسویزی ۱۸٦۰
۱۳۸- فاطمه کرامتی ۱٤۸۰
● ۱۳۹- سعید مالک ۲۹٦۰
● ۱٤۰- امیرحسین کتابی ۲٤٤۰
● ۱٤۱- اسماعیل غفاری ۲٤٤۰
● ۱٤۲- ناصرلاهوتی ۲۸٦۰
● ۱٤۳- بهشاد احقری ۲٦۲۰
● ۱٤٤- کیوان‌غفوری‌تبریزی ۲۸۸۰
● ۱٤۵- رضا مصفائیان ۲٦۰۰
● ۱٤٦- میترا نیکقدم مطلق ۲٤۲۰
● ۱٤۷- رضا معتقدلاریجانی ۲۲۲۰
● ۱٤۹- محمد رمضان زاده بادله ۱۹۸۰
● ۱۵۰- محمدطاهرابراهیمی اوریمی ۲۵٦۰
● ۱۵۱- جمشید خوشدل ۱۹۲۰
● ۱۵۲- اعظم سروری ۲۱۰۰
۱۵۳- نزهت‌الملوک‌مقتدایی ۱٦٦۰
● ۱۵٤- پروین خواجه‌ای ۲٤۲۰
● ۱۵۵- علی میرزایی‌بادیزی ۲۵٦۰
● ۱۵٦- لیلا احمدی خلجی ۲۳۲۰
۱۵۷- آذر قرشی ۱۹۲۰
● ۱۵۸- محسن عباسیان مرزونی ۲۲۰۰
● ۱۵۹- کامران کیاصالحی ۲۷۸۰
● ۱٦۰- ناهیداحمدئی ۲٤۲۰
● ۱٦۱- علی‌اکبر خادمان الحسینی اشکذری ۲۳۰۰
● ۱٦۲- محمدصالحی ۲۱۰۰
● ۱٦۳- نیکا رضوی پور ۲۰۸۰
۱٦٤- سیما پاسدار ۱۰۰۰
● ۱٦۵- محمدعلی‌نیا ۲٤۸۰

بقیه اسامی در شماره آینده

وزارت جنك
آگهی مناقصه
پایگاه دریائی بندر عباس مقدار ۲۱۰۰۰ مترمربع از محوطه اطراف خیابان های مناطق منازل سازمانی خود را واقع در محوطه سوروباعملیات(خاکبرداری و خاک ریزی ، و سمپاشی سموم دفع آفات و کود حیوانی و شیمیائی وکاشتن نهال وچمن مخصوص گرمسیری و نگهداری آن بمدت ٦ ماه در سال ۲۵۳۵ شاهنشاهی به مناقصه میگذارد .
پیشنهاددهندگان می توانند به منظور دریافت‌شرایط و مشخصات معامله بدفتر پست مهندسی واقع درنایبند مراجعه و پس از بازدید از محل کشت و تنظیم فرمهای مربوطه پیشنهادات خودراتاساعت ۱۲مورخه ۲۲ر۳ر۳۵ به مهندسی پایگاه تحویل‌ورسید دریافت دارند ودرضمن کمیسیون مناقصه ساعت ۱٤ همان‌روزبطور آزادخواهد بود .
اداره مناقصه‌گذار: پست مهندسی پایگاه دریائی بندرعباس

وزارت جنك
آگهی مناقصه شماره ٦ تاریخ ۲۹ر۲ر۲۵۳۵
پشتیبانی منطقه ۲ دو قلم اجناس مشروحه‌زیررا:
۱- سیب زمینی درجه ۱ بمقدار مندرج در برك شرایط معامله
۲-پیاز زخشك درجه ۱ بمقدار مندرج در برك شرایط معامله
از طریق مناقصه خریداری می‌نماید .
پیشنهاد دهندگان می توانند با مراجعه بدفتر مدیریت‌آماد و خدمات واقع در(فلکه‌ستاد) و ملاحظه مشخصات اجناس و دریافت برك‌شرایط ومشخصات معامله پیشنهاد خود را طبق مفاد مندرج در شرایط معامله تنظیم و تا ساعت ۱۰ صبح روز ۲۲ر۳ر۲۵۳۵ بدفتر مدیریت آماد و خدمات پشتیبانی منطقه ۲تسلیم نمایند .
اداره مناقصه‌گذار پشتیبانی منطقه ۲

کنکور یبات
از سری کتابهای سازمان کنکور مکاتبه‌ای یکان
ادبیات فارسی
برای استفاده داوطلبان کنکور
از سری کتابهای سازمان کنکور مکاتبه‌ای یکان
سنجش استعداد تحصیلی
جهت استفاده داوطلبان کنکور
از سری کتابهای سازمان کنکور مکاتبه‌ای یکان
انگلیسی
جهت استفاده داوطلبان کنکور طبیعی و ریاضی و کنکور
از سری کتابهای شناخت فرهنگ ملی و مسائل ایران
برای استفاده داوطلبان کنکور
از تمام داوطلبان امتحان تست توسط ماشینهای I.B.M بعمل خواهد آمد
داوطلبان ازهر نقطه ایران می‌توانند مبلغ ۱۵۰۰ ریال بحساب جاری ۳۳۳ بانك صادرات مقابل دانشگاه تهران واریز وفیش بانکی‌را همراه یك قطعه عکس وتعیین گروه انتخابی و آدرس ومشخصات کامل خود جهت تشکیل پرونده باپست‌سفارشی به
نشانی مرکز سازمان: خیابان شاهرضا-مقابل دانشگاه تهران ساختمان ظروفچی شماره ۲۷۸ ارسال دارند
یکان باسابقه‌ترین مرکز آموزش مکاتبه‌ای در ایران

آگهی مزایده شماره ۱-۳۵
شرکت سهامی معاملات خارجی در نظر دارد مقداری ازکالا های‌موجود خود را طبق مشخصات مصرف که‌درمدارك مزایده تعیین گردیده است بشرح زیر بطور یکجا در مورد هر قلم از طریق مزایده بفروش برساند.

ردیف نوع کالا	مقدار تقریبی	مبلغ‌سپرده لازم برای شرکت در مزایده
۱- روغن زیتون	در حدود ۲ر۰۰۰ تن	۳۰ر۰۰۰ر۰۰۰ ریال (سی میلیون ریال)
۲- روغن سالاد سویا	در حدود ٤ر۰۰ تن	۱۲ر۰۰۰ر۰۰۰ ریال (دوازده میلیون ریال)
۳- روغن نباتی تولیپ سه گل	در حدود ۱۲ر۵۰۰ تن	۳۷ر۰۰۰ر۰۰۰ ریال (سی و هفت میلیون ریال)
٤- روغن نباتی بشکه	در حدود ۱ر۱۰۰ تن	۳ر۰۰۰ر۰۰۰ ریال (سه میلیون ریال)
۵- روغن نباتی دارلینگ	در حدود ۱ر۵۰۰ تن	٤ر۰۰۰ر۰۰۰ ریال (چهار میلیون ریال)
٦- روغن نباتی هلیوس خورشید نشان	در حدود ۵ر۰۰۰ تن	۱۵ر۰۰۰ر۰۰۰ ریال (پانزده میلیون ریال)
۷- روغن نباتی کلیبر دخترنشان	در حدود ۱۰ر۰۰۰ تن	۳۰ر۰۰۰ر۰۰۰ ریال (سی میلیون ریال)
۸- کنسرو لوبیا سبز	در حدود ٤۰۰ تن	٦۰۰ر۰۰۰ ریال (ششصد هزار ریال)
۹- کنسرو نخود سبز	در حدود ٤۰۰ تن	٦۰۰ر۰۰۰ ریال (ششصد هزار ریال)
۱۰- عسل	در حدود ۸۵۰ تن	۸ر۰۰۰ر۰۰۰ ریال (هشت میلیون ریال)
۱۱- کره	در حدود ۱ر۱۰۰ تن	۷ر۰۰۰ر۰۰۰ ریال (هفت میلیون ریال)
۱۲- پنیر	در حدود ۳ر۳۰۰ تن	۸ر۰۰۰ر۰۰۰ ریال (هشت میلیون ریال)
۱۳- کنسرو رب گوجه فرنگی	در حدود ۱ر۱۰۰ تن	۳ر۰۰۰ر۰۰۰ ریال (سه میلیون ریال)

شرایط شرکت در مزایده :
۱- طالبین می‌توانند از روز شنبه ۱ر۳ر۲۵۳۵ الی چهارشنبه ۵ر۳ر۲۵۳۵ از ساعت ۹ صبح الی ۱۲ و ۱٤ الی ۱٦ برای دریافت مدارک مزایده و همچنین فرم پیشنهاد مزایده ویا اطلاعات بیشتر بشرکت سهامی معاملات خارجی بنشانی خیابان سپهبدزاهدی شماره ۲۹ طبقه دوم اتاق ۲۳ مراجعه نمایند .
۲- برای شرکت در مزایده‌هرقلم بایستی‌پیشنهاد جداگانه تنظیم و ودیعه جداگانه بشرح مبالغ‌مذکور در فوق سپرده شود .
۳- پیشنهاد دهندگان مبلغ سپرده شرکت در مزایده را بایستی بحساب جاری شماره ۲۲٦۰ این‌شرکت در بانک ملی ایران شعبه کریمخان زند واریز و رسید آنرا ضمیمه پیشنهاد نموده و در پاکت لاک و مهر شده تا ساعت ۱۲ ظهر روز شنبه ۸ر۳ر۲۵۳۵ بدفتر شرکت سهامی معاملات خارجی بنشانی فوق تسلیم و رسید دریافت نمایند .
٤- به پیشنهاد های مبهم و مشروط و بدون‌سپرده و پیشنهاد هائی که بعد از انقضای مدت مقرر در این آگهی برسد ویا پیشنهادهائیکه روی‌فرم پیشنهاد مزایده درج نگردیده باشد ترتیب اثر داده نخواهد شد .
۵- تسلیم پیشنهاد شرکت‌درمزایده بمنزله اطلاع کامل پیشنهاد دهنده از تاریخ و مقدار وکیفیت‌کالای مورد مزایده‌و آئین‌نامه معاملات‌این‌شرکت‌خواهدبود.
٦- پیشنهادات رسیده در ساعت ۱٤ روز شنبه ۸ر۳ر۲۵۳۵ در کمیسیونی که‌درشرکت تشکیل‌خواهد شد باز و قرائت میگردد و حضور پیشنهاد دهندگان ویا نماینده قانونی آنان در موقع قرائت پیشنهادات آزاد است .
۷- برنده مزایده موظف است کالای خریداری شده را حداکثر ظرف مدت یکماه از تاریخ قطعی‌معامله از انبار های شرکت خارج نماید .
۸- شرکت در رد یا قبول یک یا تمام‌پیشنهادات مختار است .
۹- اسامی برندگان نفر اول و دوم مزایده در روزنامه های کیهان - اطلاعات - رستاخیز و آیندگان در روز های شنبه ۱۵ر۳ر۲۵۳۵ و یکشنبه ۱٦ر۳ر۲۵۳۵ آگهی خواهد شد و پیشنهاد دهندگان‌مکلف‌اند با مطالعه جراید نامبرده در فوق از نتیجه مزایده اطلاع حاصل نموده و برندگان اول و دوم مزایده در مورد هرقلم کالا بایستی تا آخر وقت اداری روزچهارشنبه ۱۹ر۳ر۲۵۳۵ جهت انجام‌معامله‌و پرداخت بهای آن‌به‌قسمت بازرگانی شرکت بنشانی فوق مراجعه نمایند .
۱۰- انتشار آگهی نتیجه مزایده در جراید بمنزله ابلاغ رسمی قانونی به برندگان اول و دوم‌مزایده بوده و چنانچه برنده اول در روز وساعت مقرر در بند ۹ این آگهی جهت انجام معامله به‌قسمت‌بازرگانی شرکت مراجعه ننماید سپرده وی روز شنبه ۲۲ر۳ر۲۵۳۵ بنفع شرکت ضبط و مورد مزایده به برنده دوم واگذار خواهد شد و در صورتیکه برنده دوم نیز در مدت مقرر در فوق مراجعه ننموده و حاضر به انجام معامله نگردد سپرده او نیز بنفع شرکت ضبط و شرکت برای فروش کالای مورد مزایده به هرنحوی‌که‌مقتضی بداندعمل‌خواهد کرد. م الف ٤٦۳٤
شرکت سهامی معاملات خارجی

گزارش از : محمد منصوری

کارخانه کاربن بلاک اهواز پدیده ارزنده دوران انقلاب شاه و مردم

پنجاهمین سال سلطنت افتخارآفرین دودمان پهلوی را گرامی میدارد

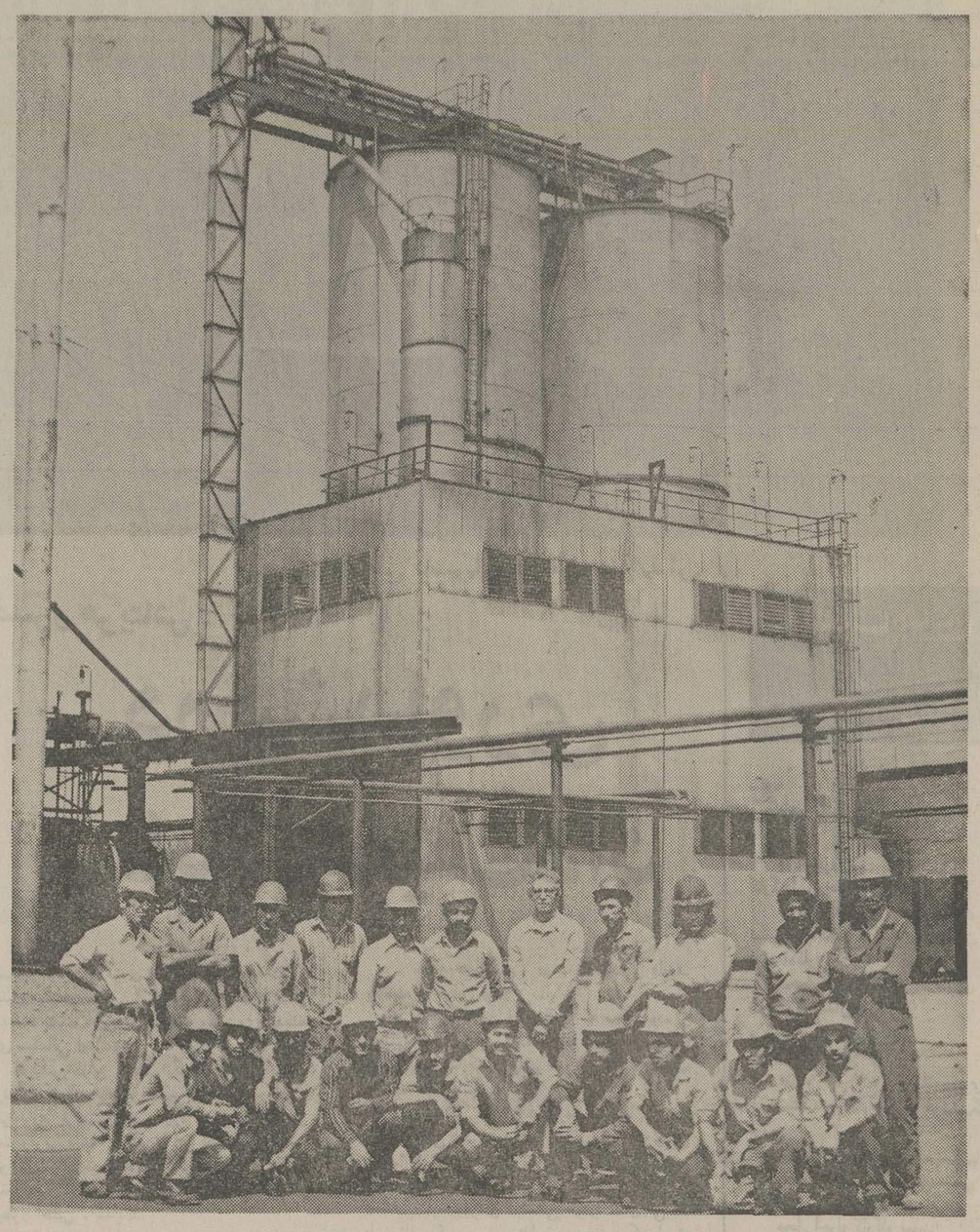

گروهی از کارکنان کارخانه شرکت کاربن ایران

برای اولین بار درایران، دراین واحد عظیم پتروشیمی انواع دوده تولید شدوبزودی ظرفیت آن تاسطح ۳۲ هزار تن افزایش مییابد محصولات این کارخانه که بزودی به بازار جهانی نیز عرضه خواهد شد در صنایع لاستیك سازی کفش ، رنك ومركب سازی بكار برده میشود .

لوحه یادبود کارخانه شرکت کاربن ایران

خوزستان نشینان ، مردمی که در گرمای طاقت‌فرسایرای پیروزی و بهروزی کوشائی دارند و بهره کوشندگیشان پرتوافکن سراسر کشوراست سرزمینی که مردمش با بهره‌وری از ثمرات انقلاب میکوشند برترین صنایع‌سنگین و بهترین گونه کشاورزی را در گسترده‌ترین پهنه آنهم بدان‌سان که نامی جهانی داشته باشد بدست آورند ، مردمی که ازهر وجب خاك این دیار از هر ریال درآمد این‌سامان برای بزرگی‌ایرانی در زمینه‌های گوناگون‌کوشش درنگ‌ناپذیری دارند . دلشان سرشار از مهر و ستایش‌شاه است. شهریارمان به‌خوزستان وخوزستان‌نشینان بسان‌همه‌ی خاك این وطن و مردم آن عنایات ویژه‌ای دارند درپرتو توجهات‌خاص‌شاهانه‌بزرگترین کارخانجات صنعتی و تولیدی و عظیم‌ترین پروژه‌های سد سازی- خانه‌سازی وطرحهای کشت‌وصنعت وکشاورزی‌نوین بامیلیاردهاتومان سرمایه‌گذاری بمورد اجرا گذاشته میشود.

کارخانه مجهز و منحصر بفرد کاربن‌بلاک اهواز یکی از طرحهای عظیمی است که در دوران شکوفان‌انقلاب شاه وملت احداث گردید. کارکنان این واحد بزرگ پتروشیمی هیچگاه خاطره پرشکوه و افتخارآمیز دیدار رهبرعالیقدر شاهنشاه آریامهر را که در سال گذشته با تشریف‌فرمائی خود کارخانه کاربن‌بلاک را افتتاح‌فرمودند فراموش نمی‌کنند .

کاربن بلاك

کارخانه کاربن اولین واحد پتروشیمی است که با همکاری‌بخش خصوصی‌توسط شرکت ملی صنایع پتروشیمی احداث‌شد. جمع‌سرمایه‌گذاری در شرکت کاربن ایران معادل ۷۲۰ میلیون ریال و سرمایه نقدی شرکت معادل ۳۰میلیون ریال میباشد که بترتیب زیر در بین سهامداران تقسیم شده است :

شرکت ملی‌صنایع‌پتروشیمی ۲۰ درصد - بانك توسعه صنعتی ومعدنی ایران وبخش خصوصی ۳۰درصد - شرکت کابوت ۵۰ درصد . شرکت سهامی کاربن ایران در تیرماه ۲۵۳۲ شاهنشاهی تشکیل‌شد و کارهای طراحی کارخانه توسط شرکت‌کابوت وکارهای مهندسی ونظارت ساختمان‌آن توسط شرکت سایمون کاروز انجام گردید.

ساختمان این کارخانه در منطقه کارون اهواز در زمینی بمساحت ۷۶ هزارمترمربع از مهرماه ۲۵۳۲ شاهنشاهی آغاز شد و بلافاصله ماشین آلات نصب گردید و در آذر ۲۵۳۳ طبق برنامه تنظیمی در موعد معین بپایان رسید و کارخانه برای بهره‌برداری آزمایشی آماده گردید .

تولید ۱۰ هزار تن دوده

کارخانه‌کاربن‌بلاک درمراحل بهره‌برداری آزمایشی وافتتاح با ظرفیت ۱۶ هزار تن درسال شروع بکار کرد که براساس مصرف کارخانجات لاستیک سازی و سایر مصارف داخلی طرح‌ریزی گردیده و تا امروز حدود ده هزار تن محصول تولید کرده است که بالغ بر ۹ هزار تن آن به بازار داخلی عرضه شده است. هم‌اکنون برای توسعه این واحد عظیم تولیدی اقداماتی در دست است و در آینده نزدیک ظرفیت آن به دو برابر یعنی ۳۲ هزار تن خواهد رسید که علاوه بر جذب بازار داخلی همسایه و بازار جهانی عرضه مقداری‌از آن به کشورهای خواهد شد.

موادخام مورد نیازکارخانه عبارتند از گاز طبیعی و مواد نفتی سنگین. گاز طبیعی از واحد تولید شماره ۲ میدان نفت اهواز ومواد نفتی‌سنگین از پالایشگاه آبادان تامین میگردد . درحال حاضر دراین کارخانه قریب ۸۰ نفر سرگرم کار هستند .

فرآورده های کاربن بلاك

موارد استفاده کاربن‌بلاک درصنایع لاستیک‌سازی است. این فرآورده در صنایع رنگ و مرکب وپلاستیک نیزمصرف میشود. در صنایع لاستیک سازی کاربن‌بلاک به عنوان عامل دوام و استحکام بکار میرود . ۸۰درصد این فرآورده در ساختن لاستیک های خودروها و ۱۰درصد در سایر مواد لاستیکی و ۱۰ درصد در رنگ سازی ومرکب سازی و مصنوعات پلاستیکی بکار برده میشود. از کاربن بلاک در انواع مواد دیگر از قبیل دارو و لوازم آرایش و زیبائی و حتی در شیرینی سازی استفاده‌میشود. بمنظور تامین کلیه احتیاجات صنایع لاستیک سازی ایران شرکت سهامی کاربن ایران انواع اصلی و استاندارد شده این محصول را تولید خواهدکرد و قادر است درصورت وجود بازار،انواع‌دیگررانیزدرکارخانه تهیه نماید . فرآورده‌های کارخانه بسیار مرغوب و از لحاظ کیفیت با عالی‌ترین استانداردهای بین‌المللی‌برابری خواهد نمود. یک واحدتولید کاربن از چندین‌قسمت مختلف تشکیل میشود که بطورکلی شامل ذخیره و جابجاکردن مواد اولیه و تولید وتفکیک و جمع‌آوری و خشک کردن و شکل دادن و بسته‌بندی و انبار کردن میباشند علاوه برقسمتهای فوق کارخانه‌مجهز به تسهیلات کامل اداری و دفتر و آزمایشگاه و تعمیرگاه های مختلف وسالن‌غذاخوری وحمام و رختکن وکمکهای اولیه و وسایل آتش‌نشانی و وسایل ایمنی وقسمت تهویه هوای فشرده نیز میباشد.

در مورد صنعت لاستیک سازی، کاربن‌بلاک بدو نوع اصلی تقسیم میشود :

نوع اول دوام و استحکام آن قسمت از لاستیک را که با زمین تماس دارد افزایش میدهد و نوع دوم برای‌بدنه لاستیک بکار برده میشود . مراحل مختلف ساخت کاربن بلاک پیچیده و درواقع عمل آوردن کاربن بلاک مرغوب‌با خواص لازم بمنظور استفاده در صنایع مختلف ، تخصص و تجربه طولانی لازم دارد . کاربن‌بلاک در آزمایشگاه کارخانه از جنبه‌های مختلف مورد آزمایش قرار می‌گیرد و گاهی در حدود ۲۰آزمایش مختلف‌روی آن بعمل می‌آید.

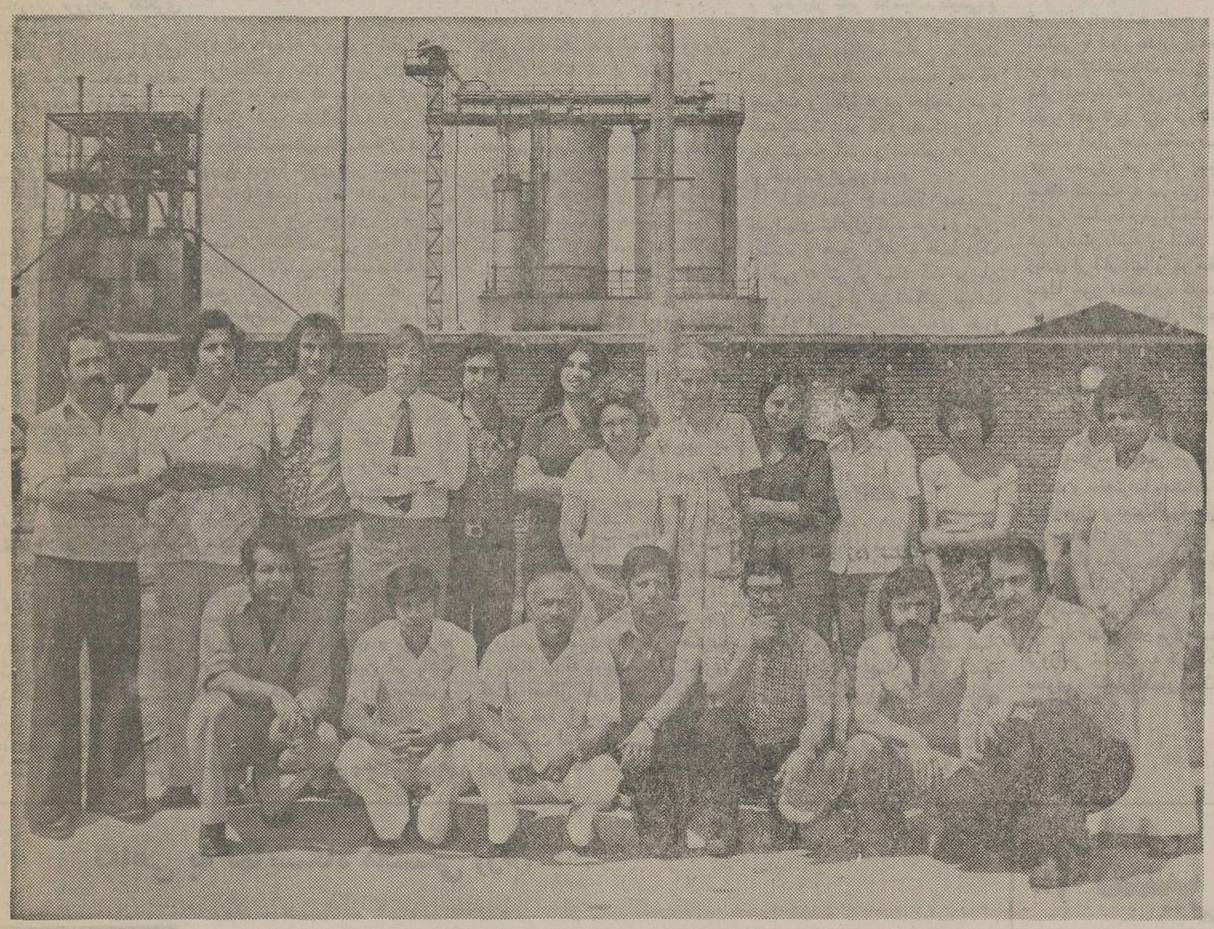

عده‌ای از کارکنان اموراداری و آزمایشگاه شرکت کاربن‌ایران

جشن شکوهمند نمایندگی ایران ناسیونال در کازرون

روز شنبه هفته گذشته آئین بزرگداشت پنجاه‌سال- شاهنشاهی پهلوی باشکوهی بی نظیر درمحل نمایندگی ایران ناسیونال کازرون برگزار گردید.

دراین مراسم‌که آقای مبشر فرماندار کازرون، آقای فروزش رئیس دادگستری، روسای ادارات کشوری‌و لشگری وگروه‌بیشماری از فرهنگیان و معاریف‌و محترمین کازرون شرکت داشتند، ابتداء آقای سیدعباس زهرائی نماینده ایران ناسیونال در کازرون‌مطالبی بدین شرح بیان داشت :

بنام نامی اعلیحضرت همایونی شاهنشاه آریامهر

ضمن عرض تشکر و امتنان‌از سروران عزیز که دراین جشن میهنی شرکت فرموده‌اند، نه‌سال پیش زمانی که‌ایران وایرانی به رهبری شاهنشاه آریامهر درجاده ترقی‌و رشد اقتصادی‌و اجتماعی به سرعت گام برمیداشت و باشتاب به‌پیش‌میرفت. کارخانه‌های‌اتومبیل سازی پیکان‌که یکی دیگر از اثرات انقلاب شاه‌و ملت‌در عصر پهلوی است، در چنین روزی به دست مبارك رهبر خردمند ایران گشایش یافت . وبا مواظبت و پرستاری شبانه روزی کارکنان دلسوز و زحمتکش خود امروز به دوران بلوغ قدم می‌نهد.

خوبست بخاطر بیاوریم نه‌سال قبل را.

در آن سال که‌ایران‌ناسیونال باین اقدام متهورانه دست زد ، خیلی ها باورشان نمی‌شدکه‌ظرف این مدت کوتاه‌که از عمر صنعت اتومبیل سازی درایران میگذرد بشود تا این‌حد مدارج ترقی را طی کرد.

امروز همه شاهد هستیم که‌این رود به حقیقت‌پیوست وکارگران ایرانی ازاین آزمون سر بلند بیرون آمدند.

اما این‌پیشرفت سریع‌و غرور انگیز نمی‌تواند معلول‌چیز دیگری جز برخورداری از یك امنیت و ثبات سیاسی‌و اقتصادی که‌تحت رهبری شاهنشاه عظیم‌الشان ما صورت گرفته‌است باشد.

امروز فقط در کارخانه های صنعتی ایران ناسیونال متجاوزاز ۸۵۰۰نفر به کار اشتغال دارندو مجموعا بیش‌از ۶۰۰۰۰ نفر در صنعت اتومبیل سازی مشغول‌بکار می‌باشندو بالغ‌بر ۶۳ درصد یك اتومبیل سواری درایران ساخته میشود وتا حصول به‌هدف‌استقلال قطعی صنعت‌و ساخت صد درصد اتومبیل درکشورچیزی بیش‌نمانده است. تنها درظرف۵ سال آینده جمع نیروی انسانی لازم درایران ناسیونال به مرز ۲۶ هزار نفر خواهدرسید.

تولید پیکان در سال اول‌حدود ۳۰۰۰ دستگاه بودواین رقم در سال جاری به ۱۱۰٫۰۰۰ دستگاه خواهدرسید و به‌خواست خداوند متعال و بااجرای برنامه های تنظیمی تاهسال آینده دراجرای منویات پدر تاجدارمان و باحمایت بیدریغ اقتصادی و صنعتی دولت میزان تولید کشور به پانصدهزار دستگاه درسال خواهدرسید.

امروز در سایه رهبریهای خردمندانه شاهنشاه آریامهر و کارآئی کارگر ایرانی ما می‌توانیم دربازارهای صنعتی وتجارتی دنیا برای خودجائی پیداکرده وبا کشورهای صنعتی دیگر به رقابت به‌پردازیم .

امروز کارگر ایرانی ارزش اجتماعی خود را بازیافته وتوانسته است درراه‌اجرای منویات‌شاهنشاه خودبرای اعتلای نام وطن درصف مقدم سربازان انقلاب اصیل شاه و ملت قرار گیرد.

در عصر درخشان پهلوی دنیا شاهد پیشرفت‌های وسیع‌سیاسی، اقتصادی و صنعتی ایران بوده و ملت ایران اینك در راهی گام برمیدارد که فرزندبرومند رضاشاه کبیر آنرا هموارو استوار نموده است.

دراین گردهم‌آئی که بعنوان بزرگداشت پنجاه سال‌شاهنشاهی پرافتخار دودمان پهلوی برپاشده است. آمادگی‌خودرا برای خدمت به میهن و جانبازی در راه شاه خود اعلام میداریم ومواهبی را که درپرتو اصول هفده گانه انقلاب سفید شاه‌و ملت بماارزانی شده است پاسداری می‌نمائیم.

زنده باد شاهنشاه آریامهر که وجود عزیزشان در تمام‌دنیا برای ملت ایران باعث افتخاروسربلندی است.

پس‌از سخنان آقای زهرائی ، آقای منوچهر مظفریان رشته‌سخن رابدست گرفت و گفتار خودرا با این شعر آغازکرد.

از هرجهت بصورت و معنی‌قوی شدیم
تا متکی به سلطنت پهلوی شدیم

آقای مظفریان با اشاره به نقش سازنده دوشهریار بزرك پهلوی اعلیحضرت رضا شاه‌کبیر و شاهنشاه آریامهر گفت، نسل جوان‌و مرفه امروز باید قدر و ارزش این نعمتی راکه داراشده بشناسد. سپس باتجزیه وتحلیل اوضاع نابسامان قبل از سلطنت رضاشاه کبیر به ویژه‌یاغیگری، خان‌و خانبازی و نتایج سیاه فئودالیسم ، پیشرفت های ایران را در عصر شاهنشاهی پهلوی ستود و اضافه کرد:

ملت‌ایران اینك صادقانه واز صمیم قلب خدمات ارزنده و افتخار آمیز سردار بزرك وطن‌خود وخورشید سرزمین آریاشاهنشاه آریامهر را پاس میدارد.

این جشن باشکوه پس‌ازپذیرائی با میوه‌و شیرینی ساعت ۸ بعداز ظهر پایان پذیرفت.

از چپ براست آقایان‌فروزش رئیس دادگستری، مبشر فرماندار و روسای ادارات شرکت کننده‌در جشن ایران ناسیونال درکازرون

پنجاه سال شوکت وبرکت وافتخار وغرور درسایه عصر شاهنشاهی
سلسله پهلوی
برملت شریف ایران فرخنده
نماینده ایران ناسیونال در کازرون - سید عباس زهرائی

عبدالحسین زرین کوب :

...با که میتوان از معنویات ادب فارسی صحبت کرد

بمناسبت سالگرد مرگ استاد بدیع الزمان فروزانفر

بدیع‌الزمان فروزانفر

عبدالحسین زرین‌کوب

نزدیک به هفت سال پیش شانزدهم اردیبهشت ماه ۱۳۴۹ شمسی ـ استاد بدیع الزمان فروزانفر براثر یک عارضه قلبی دیده از جهان فروبست.

زرین کوب مینویسد: «ازوقتی فروزانفر در بین مانیست روح تحقیق و معنویت دربین ما غریب شده است و اینجا دیگر از که میتوان توقع بحثهای دقیق عرفانی داشت؟ و با که میتوان از معنویات ادب فارسی صحبت کرد؟. در حالی که بیشتر ادیبان دیگر درالفاظ و عبارات می پیچند.»

سالگرد درگذشت مرحوم فروزانفر بهانه‌ای دست داد که با دکتر عبدالحسین زرین کوب یکی از نزدیکترین و صمیمی ترین دوستان و همکاران شادروان فروزانفر گفتگوی کوتاهی داشته باشیم.

دراین گفتگو زرین کوب باباریک بینی ودقت ویژه درباره شناخت علاقه فروزانفر از مولوی سخن میگوید:

ـ درسالهای اخیر فروزانفر بکلی در مثنوی مولوی مستغرق بود. تقریبا درهرچه میخواند و درهرچه مینوشیت نظریه مولانا و آثار اوداشت. باین آثار نه فقط صمیمانه عشق میورزید بلکه در عین حال برای نفوذ دردنیای مولاناهم صمیمانه مجاهده میکرد. ازسالها پیش ـ نزدیک چهل سال پیش ـ که رساله یی در شرح احوال مولوی نوشت ـ که ان رساله بدون شک هنوز هم کاملترین و عمیق ترین رساله تحقیقی راجع به احوال و آثار مولاناست ـ باشیوه علمی و بادقت و حوصله یک نقاد واقعی آثار مولاناجلال الدین را بررسی کرد دیوان غزلیات اورا با مقابله نسخه ها و یا شیوه مخصوص خود تصحیح نمود، کتاب فیه مافیه را با حواشی و تعلیقات چاپ کرد. درباب ماخذ حکایات و قصص مثنوی تحقیقات کرد، درباره مأخذ احادیث مثنوی کتاب نوشت.

درباره شیخ عطار که پیشرو فکر مولوی است بررسی نمود، معارف بهاءولد پدر مولانا و معارف سید برهان الدین محقق ترمدی مربی مولانارا تصحیح و چاپ کرد، و سرانجام دست به شرح مفصل مثنوی زد که متاسفانه فرصت و توفیق اتمام انرا نیافت و حالا از بین دانشمندان امروز ماکیست که بتواند ان شرح را باهمان شیوه دنبال کند و با تمام برساند؟ البته شرحهای دیگری هم این روزها دربارهٔ مثنوی نشر شده است و حتی در همین روزها بعضی استادان دیگر نیز در باره احوال و آثار مولانابه بحث پرداخته اند ولی نفوذ واقعی دردنیای احساس وادراک مولانا برای هیچ کس ان اندازه که برای فروزانفرممکن شد حاصل نشده است.

درشرح مثنوی شریف که علامه فروزانفرنوشته است بدون شک مواردی هم هست که شاید محققی دیگر درباره بعضی از ان مواد نکته های روشنتر یادقیقتر گفته باشد اما درارائه تصویر دقیق و روشنی از دنیای افکار مولانا جلال الدین تاکنون هیچ کس بقدر فروزانفر توفیق نیافته است.

ـ آیا شما جنبه های دیگر کارها و تحقیقات استاد فقید فروزانفر راهم به همین چشم مینگرید؟. زرین کوب ـ فروزانفر قریحهٔ انتقادی و دید واقع بینانه ئی داشت و همین امر باعث میشد که درهرزمینه‌یی وارد بحث و تحقیق گردد، کارش خیلی بالاتر از سطح رایج در کتابهای تاریخ ادبیات عصر اوبشمار است. چند کتاب راهم مثل رساله قشیریه و فیه مافیه و دیوان غزلیات مولانا که او تصحیح کرده است، از حیث دقت در مقابله و حسن ذوق در تصحیح قیاسی، خیلی از آنچه معاصران پرادعای ماانجام داده‌اند بالاتر بنظر میرسد. چنانکه در ترجمه هم ذوق و قدرت اواز ترجمه «زنده و بیدار» پیداست و بعضی مقالات تحقیقی او که در مجموعه مقالاتش چاپ شده است نمونه حسن ذوق و دقت علمی اوست.

ـ گمان میکنم استاد فروزانفر تنها محققی بود که توانست بدون آنکه مدیون تربیت اروپایی باشد کارهایی در زمینه تحقیقات مربوط به ادبیات و عرفان انجام دهد که با بهترین تحقیقات اروپایی دراین زمینه پهلو زند و حتی گهگاه از آنها هم برتر جلوه کند.

آیا بنظر استاد هیچ ویژ گی عمده‌یی درشخصیت علمی اووجود داشت که مایهٔ امتیاز اواز دیگران باشد؟

زرین کوب ـ یک ویژگی عمدو فروزانفر شخصیت علمی او مخصوصا این نکته بود که باوجود تسلط و تبحری که در مسائل لغوی و علم بلاغت داشت، خود را محصور دردنیای الفاظ و تحقیقات لغوی و دستوری نمیکرد و در ورای الفاظ و عبارات و به معنی توجه داشت. اودربین استادان ماتنهاکسی بود که از الفاظ گذشته بود و در علوم به معانی توجه داشت.

ـ دربارهٔ شیوهٔ نثر فروزانفر چه نظری دارید؟

زرین کوب ـ برای آنچه فروزانفر دربارهٔ ان چیزی مینوشت، ومخصوصا برای کسانی که آثار و نوشته های او خطاب بآنها بود سبک نثراو سبکی بسیار مناسب و کاملا روشن ورسا بوده امروز شاید پاره‌یی الفاظ و ترکیبات کلام اوسنگین و تاحدی نامانوس جلوه کند اما این ترکیبات و الفاظ برای کسانی که روی سخن وی با آنها بود بهیچوجه نامانوس و سنگین بنظر نمیرسید. در سخن او، پاره‌یی الفاظ تعبیرآن هست که انعکاس اطلاع و تبحراودر شعر کلاسیک فارسی و مخصوصا سبک خراسانی است و این نکته جاذبه ووقاری خاص به انشاء متین او میدهد. بااینهمه گه گاه تعبیرات و الفاظ عربی نامانوس هم ـ البته بندرت ـ در کلام اوهست و آن را باید نتیجه انس و آشنائی طولانی اوباادبیات عربی شمرد.

فروزانفر احاطهٔ عجیبی بدیوانهای شاعران قدیم عرب و ایران داشت، و همین نکته نه فقط رنگ خاصی به نثر او میداد بلکه درزبان محاورهٔ عادی او نیز انعکاس میبافت و زبان اورا تاحدی غیرعادی جلوه میداد تصور نمیکنم کسانی که برنثر اوایراد میگیرند خودشان همان مطالب را بتوانند بانثری روشنتر و لطیفتر بیان نمایند.

ـ چرا استاد فروزانفر کتاب سخن و سخنوران و کتاب تاریخ ادبیات ایران را ناتمام گذاشته است.

زرین کوب ـ بدین شک اشتغال بمطالعات مربوط به مولوی از اسباب عمدهٔ این کاربوده است. کتاب سخن و سخنوران تحول تازه‌یی در شیوه تذکره نویسی فارسی بوجود آورد اما اگر فروزانفر میخواست تمام شعرای ایران را بهمان سبک و شیوه دراین تذکره خویش بگنجاند کتابش خیلی طولانی میشد و اشتغال بآن وی راازهرکار دیگری بازمیداشت. تاریخ ادبیات اوهم درحد برنامه یک دوره موسسهٔ و عظ وخطابه بوده است گمان میکنم اگر آن موسسه چند دورهٔ دیگر ادامه میبافت حالا تمام دورهٔ ادبیات ایران از آغاز اسلام تا عهد مشروطیت در عرصهٔ شمول آن تحقیقات وارد شده بود، اما حادثهٔ عمده‌یی که ذهن فروانفر را ازاشتغال بدان مطالعات بازداشت توجه اوبه مولاناجلال الدین بود که رساله اجتهادی مربوط بدرجه استادی خودرا در ان باب نوشت و بعد از آن تقریبا تمام عمراو را همین مطالعات مربوط به مولاناجلال الدین بخود مشغول داشت. تاسف این است که اوموفق نشد تمام حاصل مطالعات خودرا در زمینه شناخت مولوی هم بنویسد و نشر کند

ـ آیا درست است که مرحوم فروزانفر درزمینه تاریخ و فرهنگ اسلامی به ادوار بعدازقرن هفتم هجری توجهی نداشت؟ ـ زرین کوب ـ بنظر نمیاید که این حرف را بتوان بطور قطع تایید کرد. فروزانفر دربارهٔ ادبیات ادوار بعد مخصوصا ادبیات عهد ناصری هم علاقه بسیار داشت چنانکه نسبت به سروش اصفهانی، قاآنی، یغما، حاج میرزاحبیب خراسانی هم ارادت داشته و اشعار و قصاید زیادی از آثار آنها را در حفظ داشت. معهذا چون معتقد بود که سبک شعر گویندگان عهد قاجار فقط تقلید و تکرار شیوهٔ قدماست شوق زیادی نسبت باثار آنها نشان نمیداد. ازشعراء عهد صفویه به عرفی وکلیم و بیدل مکرر اظهار علاقه میکرد و ازمطالعهٔ اشعار آنها لذت میبرد. به آثار نثر نویسان این ادوارهم شوق و علاقه داشت و مخصوصا بامنشات قایم مقام، فرهاومیرزا، و معتمدالدوله نشاط مانوس بود و احیانا نیز از آنها به تحسین و تمجید یاد میکرد. علاقه او به مبانی و کتب شیعه نیز از اسبابی بود که اورا به فرهنگ عهد صفوی جلب میکند و من بیاد ندارم که هرگز شنیده باشم فروزانفر نسبت به فرهنگ عصر صفوی و قاجار اظهار بیعلاقگی کرده باشد.

عظیم زرین کوب

علی نصیریان در فیلم سرایدار

خسرو هریتاش :

در پیشداوری باید تخفیف داد

خسروهریتاش، درزمره‌ی چهره های شناخته شده وبا اعتبار سینمای ما می باشد. نخستین فیلم هریتاش «آدمک» نشانه هایی از شناخت وگستره‌ی اندیشه های سینمائی اوداشتند.

هریتاش دراین فیلم آنگونه که می بایست خودرا نشناساند. نمایش فیلم خوابنامه‌ی رحمان «سرایدار»، فرصتی پیش آورد تابااین کارگردان گفت وگویی داشته باشیم، با این امید که این گفت وگو بتواند جهت ونحوه‌ی نگرش هریتاش را به سینما بطور اعم ـ و به خوابنامه‌ی رحمان سرایدار ـ بطور اخص ـ بنمایاند.

دربازگرداندن قصه به سینما، تاچه حد معتقد به طرح اصلی قصه هستید؟

هریتاش ـ قصه برای من وسیله‌ای است برای طرح مسائل اجتماعی. من باواقعیت های زیادی ازاین قصه‌ی (خوابنامه‌ی رحمان سرایدار) روبروشده بودم، که نمی توانست درمن بی تاثیر باشد.

ـ ساختمان فیلم دربعضی ازقسمت ها تاکید هایی دارد. آیا این تاکید هاگاه درحد ضربه‌ای برای جلب ترحم وهمدردی تماشاگر نیست؟

هریتاش ـ این ضربه ها ضرورت ساختمان خودفیلم بوده، نه درحد جلب احساس تماشاگر به طور عمدی. مانند صحنه‌ی عزاداری که برای اشک به چشم آوردن تماشاگر نبوده. کادر به کادر فیلم خیلی حساب شده است.

ـ توضیح دیگری درباره‌ی ساختمان فیلم ندارید؟

هریتاش ـ درمورد ساختمان فیلم این توضیح را دارم که هنرمند و هنرسنج نباید مغرور ومتکی به معلومات آکادمیک که از کتب تحصیل شده است باشند. من دریکی از مقالات خود تاکید کرده‌ام که اگر اجزاء به ظاهر براکنده هوشیارانه انتخاب شده باشند ودرمونتاژ خلاقه ایده ومفاهیمی را به تماشاگر منتقل کنند، قدرت خلاقه فیلمسازرا نشانه می رود. عدم تکرار، کم گویی (هم درتصویر وهم در کلام) رعایت اقتصاد دربیان به طور موجز، درفیلم انجام شده است. تمهیدات تکنیکی درفیلم من به خاطر القاء موضوع به خدمت آمده اند.

ـ تاچه حد برای پرورش شخصیت «نعمت» نعمت اززاویه‌ی روانشناسی و گاه حتی روانکاوی به این شخصیت پرداخته اید؟

هریتاش ـ چیزهای مشخصی را درمن سراغ نگیرید ولی باید بگویم که شخصیت نعمت پاک ترین وبیگناه ترین شخصیت های فیلم است. تمام مسائلی که از نقطه‌ی دید نعمت مطرح شده، با مطالعه‌ی چنین شخصیتی پرورش یافته است. نعمت پسری است درحد بلوغ وکمی عقب افتاده، بادنیای محدود خودکه درحد شعور خود با پاکت سازی به اقتصاد خانواده کمک می کند.

ـ آیا رحمان اصلا گرایشی به گریز از طبقه‌ای که به آن وابسته است ندارد؟

هریتاش ـ نه، این تلاشی هم که می کند بیهوده است. درخمیره اش نیست چون شرایط اقتصادی و اجتماعی اورا وسوسه می کنند. برای شخصیت سازی رحمان درفیلم تاکیدهای به جایی دارم که اگر دقیق تر به آنها درفیلم بنگریم پاسخ این پرسش را به روشنی می توان از آن دریافت.

ـ چقدر به سمبلیزم درسینما تمایل دارید، یادست کم دراین فیلم؟

هریتاش ـ دراین فیلم تاآنجا که ممکن بوده از سمبل (نماد) پرهیز کرده‌ام. ادم خیلی صریحی هستم. هم چنانکه درفیلم هم به مسائل گنگ پرداخته نشده است.

ـ سعید کنگرانی درفیلم ازعلی نصیریان به نظر موفق تر می آید. خود شما دراین باره چه نظری دارید؟

هریتاش ـ فرق میکند. اگر نصیریان هم برای نخستین باره چهره‌ی سینمائی خودرا نشان می داد طرز تلقی کم و بیش متفاوت بود چه ممکن است بعدازدیدار از چند فیلم از سعید کنگرانی هم همین انگاره پیش بیاید. بهرحال در پیشداوری باید تخفیف داده شود.

ـ چرا دوربین هشت میلیمتری درفیلم دخالت داود را دراتفاقی که برای پدرش می افتد، مانع می شود؟

هریتاش ـ تحولی که درشخصیت داود ایجاد شده می تواند این اجازه را به اوبدهدکه دران لحظه، این بیرحمی را ازخود نشان بدهد، درلحظه‌ای که داود قصد دزدی پدرش را ثبت می کند، اودرحقیقت درادامه‌ی خط داستان به لحظه‌ی اوج رسیده است. هرچند تاسف وناراحتی درچهره اودیده می شود.

ـ آیا سینمای آزاد به همان راحتی که درفیلم دیده می شود، عضو می پذیرد؟

هریتاش ـ سینمای آزاد تاچندی پیش چنین وضعی داشت. از طرفی هم باید بدانیم که اصولا تمام دوربین های هشت، طراحی شده برای خانواده ها که فیلم خانوادگی بگیرند. منظورم این است که طراحی آنقدرساده است که خانم خانه‌ای هم میتواند بادوربین از خانواده فیلم بگیرد. با شناختی که از داود داریم می دانیم که تحصیلات او درحدود دیپلم است به مسئله‌ی نور وذره بین حتما آشنائی دارد.

ـ فیلم داود یعنی «خوابنامه‌ی» رحمان هم به گونه‌ای درداخل فیلم اصلی قرار گرفته، که این یعنی نوعی سینما درسینما. اینطور نیست؟

هریتاش ـ بله. تیتر فیلم درحقیقت تیتر دوفیلم است. «خوابنامه‌ی رحمان» تیتر فیلم کوتاه است و «سرایدار» تیتر فیلم اصلی. اما درباره‌ی مفهوم سینما درسینما که اشاره کردید: این مفهوم بسیار گسترده تر ازدریافتی است که احتمالا از فیلم میتوان داشت. به معنای دیگر کشف سینما حقیقت درفیلم داود بیشتر میسر است تادرفیلم اصلی. می توانم بگویم که سینمای ارمانی من، همان فیلم کوتاه داود است که بی هیچ قیدی ساخته شده است.

ـ فیلم بعدی شما چه مشخصاتی دارد و تاچه حد با فیلمهای دیگرتان ارتباط دارد؟

هریتاش ـ فیلم بعدی من «ملکوت» نوشته‌ی بهرام صادقی است. که محصولی خواهد بود از سازمان گسترش سینمائی. ملکوت رابطه‌ای با سه فیلم قبلی من ندارد. شاید بتوان گفت که این سه فیلم هرکدام تکمیل کننده‌ی هم هستند وبه اعتباری برای من تمام شده. ملکوت شاید چیز دیگری باشد.

همایون علی آبادی

فعالیت‌های هنری

تالار مولوی

برج
اثر: پیتروایس
کارگردان: رجب محمدین
بازیگران: نسرین پورشیرازی ـ نسرین باکخو ـ شادی راستین ـ ارکدیادگاری
محل اجرا: تالار مولوی ـ شروع ۸ بعدازظهر

کارگاه نمایش

صبح را در کنج این خانه مجوی
نوشته و کارگردانی: هوشنگ توزیع
بازیگران: مرتضی اردستانی ـ علی جاویدانی ـ اکبر رحمتی ـ رضازیان ـ شهناز صاحبی
محل اجرا: کارگاه نمایش

تهران گالری

مروری بر نمایشگاههای نگارخانه‌ی تهران از بدو تأسیس تا به امروز»
ـ عباس آباد ـ چهارراه قصر ـ شماره ۳۳۲ـ از ۴تا۸ بعدازظهر

انجمن ایران و آمریکا

نمایشگاهی از آثار پرویز تناولی ـ بهجت صدر ـ منیر فرمانفرمائیان ـ انجمن ایران و آمریکا
ـ خیابان وزراء ـ از ۵تا۸ بعدازظهر

نگارخانه زند

نمایشگاهی از آثار نقاشی: ـ اردشیر محصص ـ نگارخانه زند ـ خیابان جردن ـ بالاتر از ظفر ـ خیابان تور ـ شماره‌ی ۳۳۲ از ۴ تا ۸ بعدازظهر

خانهٔ آفتاب

آثار طراحی «بهناز خوش کیش»
ـ خیابان روزولت ـ مقابل دانشسرایعالی ـ شماره‌ی ۱۵۴ ـ۱ـ از ساعت ۱۰ تا ۱۳ و ۱۶تا۲۰ بعدازظهر

نگارخانه ایران (قندریز)

نمایشگاهی از عکس های: لیندااالماسیان ـ پارسیس اخوان ـ فرشته اصفی ـ سیمین رضویان ـ نفیسه‌ی طاهباز ـ تورج زند ـ هرمز ـ سماواتیان ـ سینا گل بابایی ـ کاوه لشگری ـ کسری پیر ـ علی اصغری و مصطفی نراقی.
ـ خیابان دانشگاه ـ شماره‌ی ۲۰ـ از ساعت ۵تا۸ بعدازظهر

گالری مس

نمایشگاهی از نقاشی های «کورش شیشه گران» با نام «اجرایی از یک کار» شامل تکثیر واحدی جدیدی از آثار «پیکاسو ـ موندریان ـ پل کله ـ رضاعباسی ـ مودیلیانی ـ وزیری.»
ـ خیابان پهلوی ـ کوچه مزاز ـ شماره‌ی ۷ـ از ۵ تا ۸ بعدازظهر

گالری نقش

«کارهای دوره‌ی سوم ملانصرالدین» از زمره‌ی مروری بر تاریخچه کاریکاتور.
ـ خیابان کندی ـ نبش نصرت غربی ـ جنب دانشکده علوم ـ تربیتی ـ ۱تا۴بعدازظهر

گالری لیتو

نمایشگاهی از آثار «م. سیدونی»
ـ خیابان ایران جنوبی ـ شماره ۲ ـ از ۵تا۸بعدازظهر

نگارخانه مانی

نمایشگاه «مروری بر نمایشگاههای نگارخانه‌ی مانی از بدو تأسیس تا به امروز»
نشانی ـ خیابان پهلوی چهارراه امیراکرم ـ ساختمان کورش طبقه سوم ـ ۴تا۸ بعدازظهر

صحنه‌ای از نمونه ایرا

«اکسیر عشق» در تالار رودکی

روزهای شنبه هشتم و یکشنبه نهم خرداد ماه، یکی ازآثار مشهور «کاتانودونیزتی» آهنگسازوایرانویس مشهور ایتالیائی یکباردیگر توسط گروه اپرای تهران برصحنه تالاررودکی می اید.

دراجرای جدید این اپرا، رهبری ارکستر را «الن فرانسیس» رهبر مشهور ایرلندی به عهده دارد که درهمین فصل، یکبار دیگر ارکستر سمفونیک تهران را دراجرای آثاری از آهنگسازان روسی رهبری کرده بود.

«اکسیرعشق» ازمشهورترین آثار اپرا ـ کمیک ایتالیایی است. «دونیزتی» بعداز روسینی مشهورترین ایرانویس ایتالیائی سبک اپرا کمیک «بلی کانتو» است و این اپرا را درسال ۱۸۳۲ تصنیف کرد. از اوپنج اپرای مشهور دیگر باقیمانده که همه ازعالی ترین نمونه های اپراهای ایتالیایی است و دراکثر اپراخانه های بزرگ درسراسر اروپا وامریکا به اجرا درامده است.

دراجرای تازه‌ی این اثر درتالاررودکی نیز گردهمی از مشهورترین خوانندگان چون «لوچیاناسرا» که تاکنون بارها درصحنه‌ی تالار رودکی نقش آفرین اپراهای مشهور بوده و «اوگوبنلی» خواننده‌ی پرقدرت وبین المللی اپرا «ترکریستوف رونگه» و «میکل کازانو» اجرای نقش خواهند نمود.

هنرمند مشهور ایرانی «مهیندخت بهی» ازاپرای تهران هم دراین اثر نقش عمده‌ای بعهده دارد و «نیلزهانسن» کارگردان میهمان این اپراست.

نگاهی به نمایشگاه محسنی (رم)

وحشتی که از کواکب میتراود

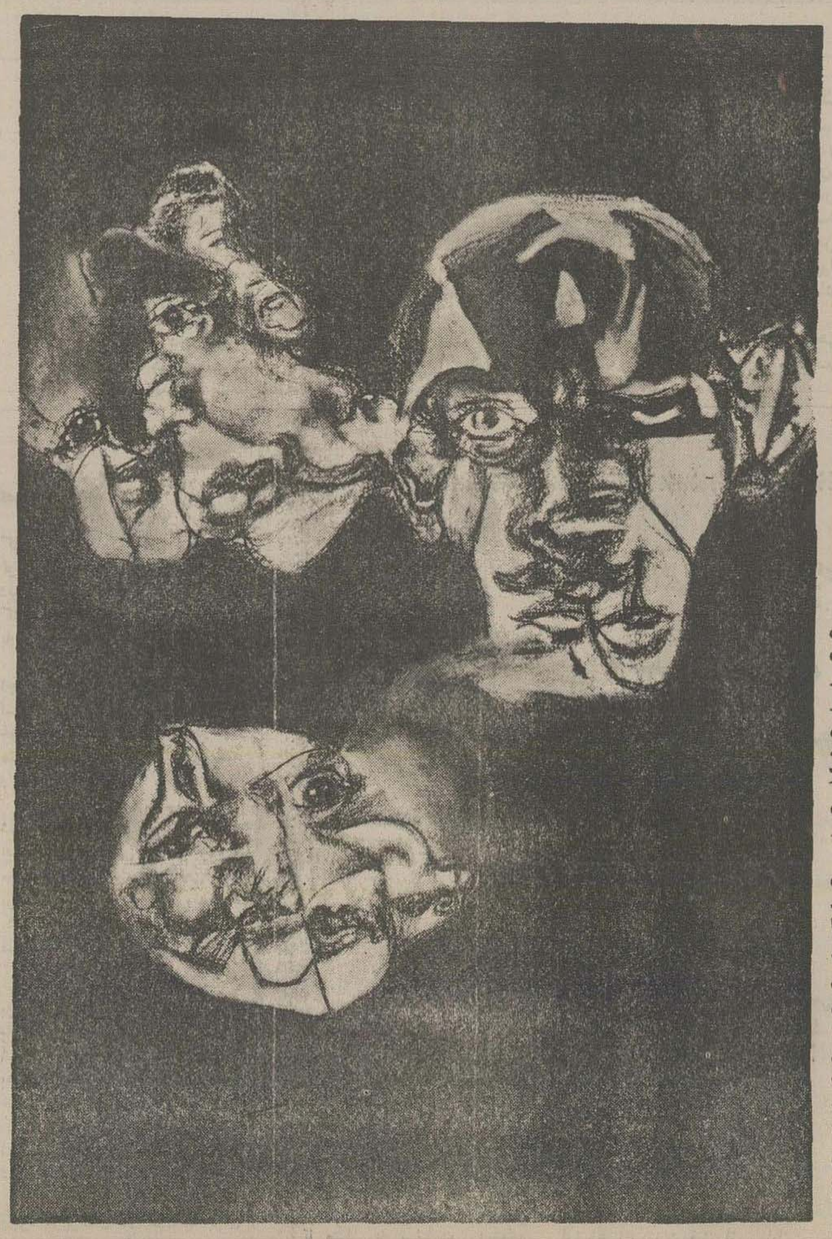

طرحی از انوشاه محسنی

انوشاه محسنی از هنرمندانی است که از شیوه سوراليسم پیروی میکند. تابلوهای او از نظر طرح و کمپوزیسیون رنگها پرقدرت است و چنین میماند که هنرمند آنچه را درذهن می پروراند بخوبی تصویر میکند و آنچه را می آفریند درست همان که قبلا درذهن ساخته و پرداخته است. وقتی به طرحهایش می نگری، وحشت و ترس درانها هویدا است.

حقایق تلخ و ناگواری در محتوای آنها نهفته است که هنرمند ازروبروشدن با آنها باکی ندارد، اما لاینحل بودن آنها برایش نگران کننده است. وحشتی که گریبا نگیر محسنی است انگار از کواکب و منظومه ها می تراود.

این هنرمند جوان ۲۳ سال پیش در تهران دیده به جهان گشود، هفت ساله بود که همراه خانواده‌اش به آلمان فدرال رهسپار شد. تحصیلات خود را درشته معماری درکونس آکادمی دوسلدرف ادامه داد: دوسلدرف شهری است که پیشرفت هنر محسنی از آنجا آغاز شد و تا کنون نمایشگاههائی درنگارخانه کونس شول (دوسلدرف) نگارخانه روگانتینو (رم) داشته است. چهارسال پیش دریک نمایشگاه جمعی درنگارخانه کانووای شهر رم شرکت کرد.

هزاران نامه وتلفن نشانه‌ای از پیوند فرهنگی بین دانش آموزان واطلاعات

فریدون دولو — دکتر حسین غیاثیان — باروخ بروخیم — جعفرگل بابا پور — اسحق فرهمند پور — دکتر علی اکبر اناری — علی تهوری — کیومرث صیامی — علی نعیمی

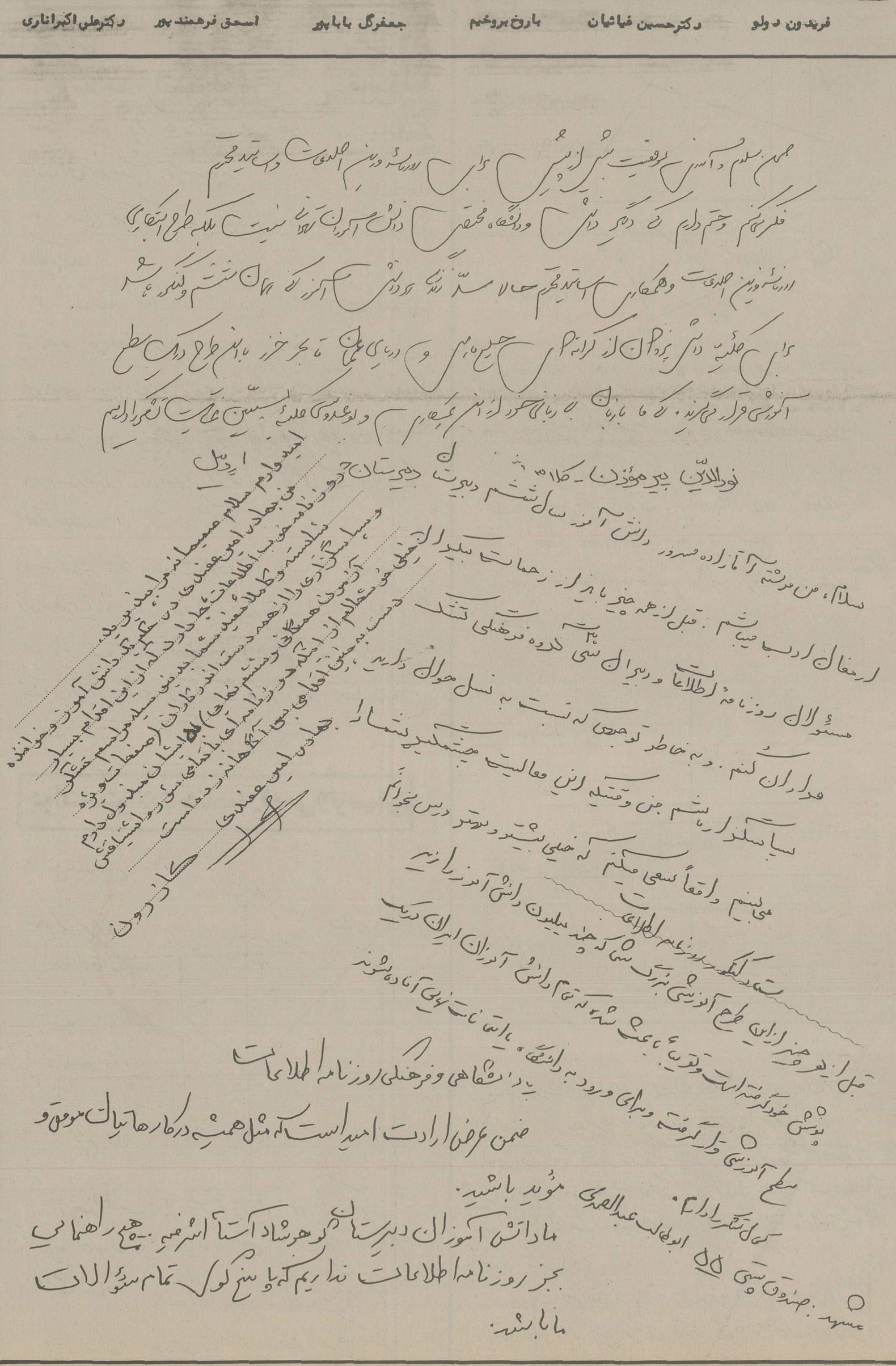

سلام و آرزوی موفقیت بیشتر برای روزنامه وزین اطلاعات و استاد محترم
فکر میکنم و حتم دارم که دیگر دانش آموزان تنها نیست بلکه طرح ابتکاری
روزنامه وزین اطلاعات و همکاری استاد محترم حالا مسئله روزانه هر دانش آموز که همان نشستن و نگاه کردن باشد
برای عده‌ای پر از گرانبهاترین جیب ماهی و دریای عمان تا بحر خزر با این طرح در یک سطح
آموزشی قرار می‌گیرند. که ما یاران به زبان خود از این همکاری و لو عده‌ای عده بیشتر نیست تشکر داریم
نورالدین پیرموذن ـ کلاس ششم دبیرستان دبیرستان
سلام، من دوشنبه آزاده صدور دانش آموز سال ششم دبیرستان
ارمغان ادب میباشم. قبل از همه چیز باید از زحمات بیدریغ
مسئولان روزنامه اطلاعات و دبیران سی گروه فرهنگی تشکر
و قدردانی کنم. و به خاطر توجهی که نسبت به نسل حوال دارید
سپاسگزار باشم جن و قتیکه این فعالیت چشمگیر شما را
می‌بینم واقعاً سعی میکنم که خیلی بیشتر و بهتر درس بخوانم
ستاد آموزش و پرورش اطلاعات
قبل از هر چیز این طرح آموزشی بزرگ شما که چند میلیون دانش آموزان ایران در یک
سطح آموزشی و آگاهی و برای ورود به دانشگاه با امتیازات خوبی آماده شوند
پوشش خود گرفته است و تقریباً باعث شده که تمام دانش آموزان
ضمن عرض ارادت امید است که مثل همیشه در کارهایتان موفق و
مؤید باشید.
ما دانش آموزان دبیرستان گوهرشاد آستانه اشرفیه هیچ راهنمایی
بجز روزنامه اطلاعات نداریم که پاسخگوی تمام سؤالات
ما باشد.
کاظم زرین
اردبیل
مسعود. صندوق پستی ۵۵ ابوطالب عبدالصمدی

سئوالات ادبیات فارسی

طرح از: میرمیرانی

دستورزبان فارسی (برای ششم ادبی)

۱ـ درعبارت زیر انواع ترکیبات وصفی واضافی ونوع اضافه را درترکیبات اضافی تعیین‌کنید :

دریای آرام — مهد کودک — گردنان لشگر
دل آسوده — بوتهٔ مجاهدت — جشن سده
خستهٔ تیغ — زمائم اخلاق — (٤ نمره)

۲ـ ازاین مصدرها اسم فاعل بناکنید : گشتن جستن (به ضمّ جیم) گردانیدن مانستن (۲نمره)

۳ـ ازاین مصدرها اسم مصدر بناکنید : آرمیدن ستیهیدن جستن (به فتح جیم) دمیدن (۲نمره)

٤ـ انواع پساوند رادراین‌کلمات تعیین‌کنید :

دهبان دوروره فریفته تابنده (۱نمره)

٥ـ انواع قیود رادراین بیت تعیین کنید :

معشوق که دیردیر بینند آخرکم ازآنکه سیربینند (۱نمره)

٦ـ این پرسش شامل دو قسمت است : دردوبیت :

چون به خویش آمد زغرقاب فنا خوش زبان بگشاد درمدح وثنا

کای کمینه بخششت ملك جهان من چه‌گویم چون توئی دانی نهان

اولاً انواع کلماتی راکه زیرآنها خط کشیده است تعیین کنید.
ثانیاً مسند درجمله سوم کدامست و (نهان) درچه حالتی است . (۳نمره)

۷ ـ عبارات زیر شامل چند جمله است :

خدایا همه ازتو ترسند ومن از خود . ازهمه نیکی دیده وازخویش همه بد .

درهمین کلمات : من . نیکی . بد . درچه حالتی است (۱ نمره)

۸ـ دربیت : امشب به روی جانان ساغرکشیده باید وزلعل نوشخندش شکرمزید باید

کشید . ساغره . مزید . شکر چه نوع کلمات ودرچه حالتی است (۳ نمره)

۹ـ انواع فعلها رادرعبارات زیرتعیین کنید وفعلهای متعدّی رابه صورت مجهول درآورید :

عباس حدادزاده — مصطفی رنگچی — منوچهر اغاق ظهیری — علی بابا عسکری — مهدی احسانی — حبیب صدریان — شفیع چلاجور — مهندس احمد محمدی — احمد زعیم

هرکه علم خواند و عمل نکرد بدان ماند که گاو راند و تخم نیفشاند (۱/۵ نمره)

۱۰ـ فعلهای زیر را به‌صورت متعدّی درآورید .

می رسد . گذشتیم . برگشت (۱/۵ نمره)

۱۱ـ حالت انواع ضمیرهای متّصل را در این بیت تعیین کنید :

درشگفتم که درین مدّت ایّام فراق برگرفتی زحریفان دل ودل میدادت (۲ نمره)

پاسخ سئوالات ادبیات فارسی

۱ـ دریای آرام دل آسوده ذمائم اخلاقی ترکیبات وصفی مهد کودك : اضافهٔ تخصیصی گردنان لشگر: اضافه استعاری بوتهٔ مجاهدت : اضافهٔ تشبیهی جشن سده : اضافهٔ بیانی خستهٔ تیغ : اضافه لفظی

۲ ـ گشتن : گردنده ، گردان جستن : جوینده ، جویان گردانیدن : گرداننده مانستن : ماننده

۳ـ آرمیدن : آرامش ستیهیدن : ستیزه جستن : جهش دمیدن : دمه .

٤ـ " بان " در دهبان پساوند محافظت (ه) در دو - روزه پساوند نسبت (ه) درفریفته پساوند صفت مفعولی (نده) در تابنده پساوند فاعلی

٥ـ " دیردیر " قید زمان مرکب " آخر " قید زمان " کم از آنکه " قید مقدار مرکب (سیر) قید مقدار .

٦ـ " خویش " ضمیر مشترك " زبان " اسم " کمینه " صفت عالی " چه " کلمه استفهام " بخشش " مسند جملهٔ سوّم " نهان " مفعول صریح

۷ـ چهارجمله است . " من " فاعل " نیکی " و " بد " هرکدام مفعول صریح

۸ـ " کشید " و " مزید " هریك مصدر مرخّم (مخفف : کشیدن ومزیدن) ، " ساغر وشکر " اسم " کشید " و " مزید " هرکدام مسند الیه ، " ساغر " وشکر " مفعولهای صریح برای " کشید ، مزید "

۹ـ " خواند " ماضی مطلق وجه اخباری ، متعدی معلوم ، " خوانده شد " مجهول

" عمل نکرد " ماضی مطلق مرکب وجه اخباری متعدی معلوم ، " عمل کرده نشد " مجهول " ماند " مضارع اخباری ازمصدر " مانستن " فعل لازم

" راند " ماضی مطلق وجه اخباری متعدی معلوم ، " رانده شد " مجهول

" نیفشاند " ماضی مطلق وجه اخباری متعدی معلوم ، " افشانده نشد " مجهول

۱۰ـ می رسد : می رسانند گذشتیم : گذراندیم یا گذاشتیم برگشت : برگرداند یا برگاشت

۱۱ـ " م " در شگفتم " مسندٌ الیه " ی " در " برگرفتی " فاعل " ت " در " میدادت " مضافٌ الیه

مضاف آن : دل

هندسه رقومی و ترسیمی

هندسه ترسیمی طرح از : نرگس‌مندپور

۱ـ فاصله نقطه‌ای از خط زمین برابر ۴ و مجموع فواصل نقطه از صفحات نیاز برابر ۵ میباشد ملخص نقطه را که در ناحیه اول است دارتفاعش نیز میباشد ترسیم نمائید

۲ ـ خطی رسم کنید که دو خط قائم و دو خط غیر مشخص مفروض را قطع کند

۳ ـ از نقطه aa' به بعد ۲ و ارتفاع ۱ صفحه مواجهی بگذرانید که با صفحه افق تصویر زاویه ۳۰° بسازد سپس تصویر خط زمین را بر این صفحه تعیین نمائید

۴ ـ نقطه aa' بر خط زمین و خط dd' موازی با صفحه نیمساز ناحیه اول و دو نیم نموده‌اند آنها صفحه‌ای را ترسیم کنید که از نقطه aa' و خط dd' بگذرد

۵ ـ نقطه aa' به بعد ۳ و ارتفاع ۴ طرف راست آن نقطه cc' را در صفحه نیمساز ناحیه اول به بعد یک طوری انتخاب کنید که فاصله بین رابط انها برابر ۳ باشد ملخص لوزی $ABCD$ را که $acc'a'$ ملخص قطر آن میباشد طوری ترسیم کنید که نقطه bb' بر خط زمین واقع باشد مدت ۱½ ساعت

جواب سئوالات هندسه رقومی و ترسیمی

حل مسئله اول

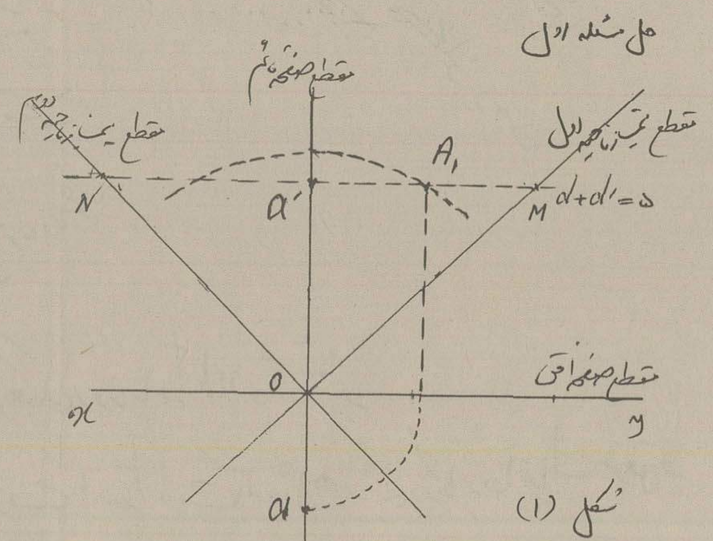

شکل (۱)

اگر صفحات نیمساز را دو کور حوری هم d و d' فرض کنیم باید $d+d'=5$ باشد و این معادله خطی است که برای رسم آن ترتیب زیر عمل میکنیم

$\begin{cases} d'=0 \\ d=5 \end{cases}$ $\begin{cases} d=0 \\ d'=5 \end{cases}$ نمایش هندسی

این دو نقطه فقط M و N میباشند این دو نقطه را بهم وصل میکنیم تا نمایش هندسی خط رسم شود سپس بمرکز خط زمین و شعاع ۴ دایره‌ای رسم میکنیم تا خط مذکور را در ناحیه اول در نقطه A_1 قطع کند این نقطه جواب مسئله است و میتوان تصاویرش را بدست آورد و صفحه افق را ۹۰ درجه دوران میدهیم تا تصاویر ترسیمی نقطه معلوم شود

شکل (۱)

بارم ـ رسم خط MN بهر طریق (۰/۵ نمره) صفحات نیمساز (۰/۵ نمره) نقطه A_1 (۰/۵ نمره) و تصاویر aa' (۰/۵ نمره)

حل مسئله دوم

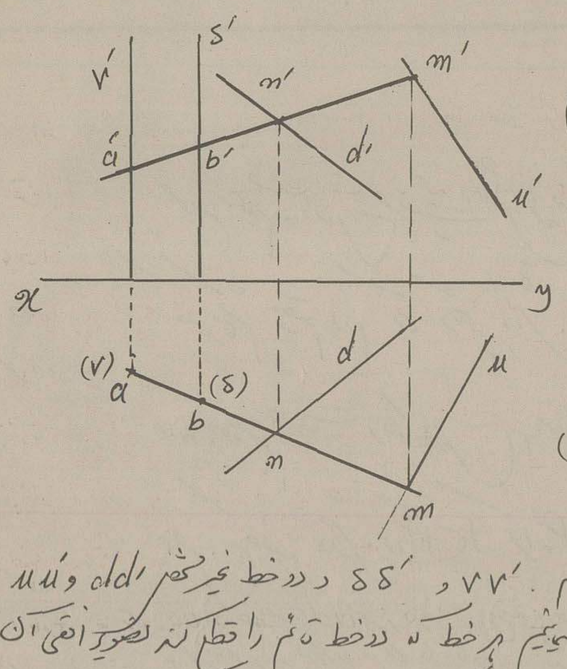

شکل (۲)

دو خط قائم VV' و SS' و دو خط غیر مشخص dd' و uu' را بدلخواه رسم میکنیم هر خط که دو خط قائم را قطع کند تصویر افقی آن از دو نقطه V و S میگذرد این خط را رسم میکنیم تا دو خط غیر مشخص را در نقاط n و m قطع کند n' و m' را باهم رابط بین نموده و بهم وصل میکنیم تا دو خط قائم را در نقاط aa' و bb' قطع کند خط am $a'm'$ جواب مسئله است شکل (۲)

بارم ـ رسم خطوط قائم و غیر مشخص جمعاً (۰/۵ نمره) تصویر افقی خط (۰/۵ نمره) تصویر قائم (۰/۵ نمره)

حل مسئله سوم

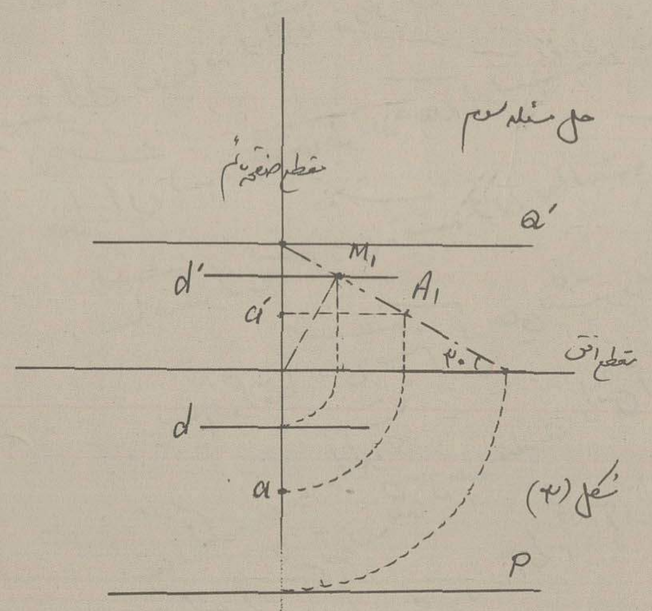

شکل (۳)

مسائل مربوط بصفحه مواجه را میتوان در مقطع حل نمود باین ترتیب ابتدا از نقطه A_1 دید نیمرخ یا باصطلاح مقطع قائم صفحه مواجه را که با صفحه افق زاویه ۳۰° میسازد رسم میکنیم باید توجه داشت که تصویر خط زمین بر یک صفحه مواجه خطی است مواجه که در مقطع بصورت یک نقطه مانند M_1 نشان داده شود و میتوان تصاویر آنرا که بصورت dd' میباشد تعیین نمود شکل (۳)

بارم ـ رسم نقطه A_1 (۰/۵ نمره) رسم صفحه مواجه در مقطع (۰/۵ نمره) تعیین نقطه M_1 (۰/۵ نمره) تصاویر PQ و dd' (۰/۵ نمره)

امینی — غلامحسین کهتری — محسن صحافی — فرهنگ اشتیاقیان — هدایتاله نعیمی — نجات خوش‌آهنگ — مجدی — حسنعلی کیا — مهندس آرین فر

سئوالات فیزیولوژی و تشریح گیاهی ششم

طرح: از صدریان

س ۱: آوندهای نردبانی را با رسم شکل توضیح داده و یادآور شوید در چه گیاهانی وجود دارند

س ۲: سلولهای بنیادی (مریستمی) را تعریف نموده و عمل آنها را ذکر نمائید.

س ۳: یادآور شوید: ساقه هویج، پوست فندق، تنه درخت بید، دانه‌های سخت که هنگام خوردن گلابی در زیر دندانها حس میشود، الیاف کتان و سلولهای دوکی شکل اطراف آوندهای چوبی هر یک بیشتر از چه نوع بافتی هستند.

س ۴: با تعریف بافت چوب پنبه متذکر شوید در چه قسمتهائی از گیاه بیشتر دیده میشود. و کار آن چیست؟

س ۵: بعد سک چیست، چگونه تشکیل میشود، مقطع میکروسکپی آنرا رسم نموده نام گذاری نمائید.

س ۶: برشی طولی پیاز را رسم نموده روی شکل قسمتهای مختلف آنرا مشخص نمائید.

س ۷: یادآور شوید برگهای زیرین هر کدام فاقد چه قسمت یا قسمتهائی هستند: گلابی، گندم، شب بو و بلوط.

س ۸: عمل جذب آب را توسط تارهای کشنده بوسیله آزمایش و رسم شکلهای مربوط ثابت نمائید.

س ۹: شدت تعرق را تعریف نموده و منحنی تغیرات شبانه روزی آنرا رسم نموده توضیح دهید.

س ۱۰: گرده افشانی را تعریف نموده و یادآور شوید در این حال زیرین مستیم است یا غیر مستیم:

لوبیا، ذرت، نعلب، پروانش

س ۱۱: تخم‌های سرخس بسفایج را تا تشکیل تخم با رسم شکل توضیح دهید.

جواب سئوالات فیزیولوژی و تشریح گیاهی

ج ۱: این آوندها بعلت باقی ماندن دیواره عرضی ناقص بوده و قسمتهای چوب شده آنها بصورت خطوطی موازی شبیه پله‌های نردبان است: و در گیاهان نهان زاد آوندی مثل سرخسها دیده میشوند

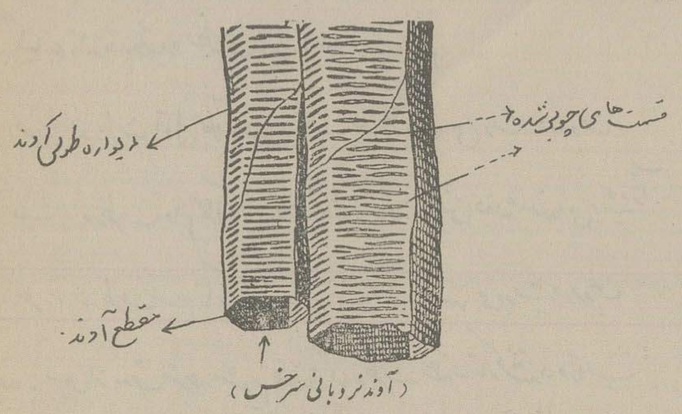

ج ۲: مجموعه سلولهای متحد الشکلی که جداری نازک و هسته‌ای نسبتاً درشت دارند با قدرت تکثیر زیاد که بسرعت تقسیم شده و به تناسب موقعیتی که در گیاه دارند و کاریکه باید انجام دهند متنوع حاصل کرده بافتهای گوناگون بوجود میآورند و ضمناً اغلب آنها فاقد پلاست و واکوئل بوده یا اگر دارند بسیار کوچک هستند

ج ۳: ساقه هویج از کلانشیم، پوست فندق از اسکلرانشیم، تنه درخت بید از اسکلرانشیم، ذرات سخت میوه گلابی از اسکلرانشیم، الیاف کتان از سلولز و سلولهای دوکی شکل اطراف آوندهای چوبی هم از سلولز میباشند

ج ۴: بافت مرده‌ای است که از سلولهای پر از هوا با غشاء ضخیم چوب پنبه‌ای تشکیل یافته و در اعضای مسن گیاه و محلهای زخمی شده آن بوجود میآید و حفاظت گیاه را در مقابل تغیرات جوی محیط و جلوگیری از نفوذ باکتریهای خراب کننده بداخل گیاه را بعهده دارد

ج ۵: در نمو قطری گیاه در ساقه یک لایه فعال در قسمت پوست بوجود میآید که سبب خارج لایه چوب پنبه‌ای تشکیل میدهد این لایه در محل روزنه سلولهای کروی چوب پنبه‌ای شده بوجود میآورد که اطاق زیر روزنه را پر کرده و سبب بلند شدن لایه پوست گشته و تشکیل برجستگی بنام عدسک را میدهد و باعث ارتباط میان بافتهای داخلی گیاه با محیط خارج میباشد

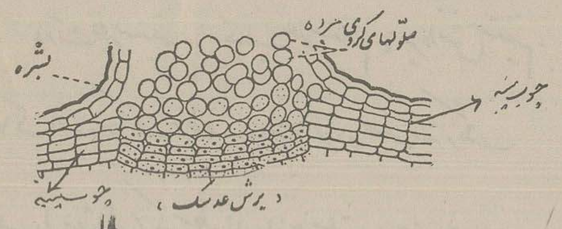

ج ۶:

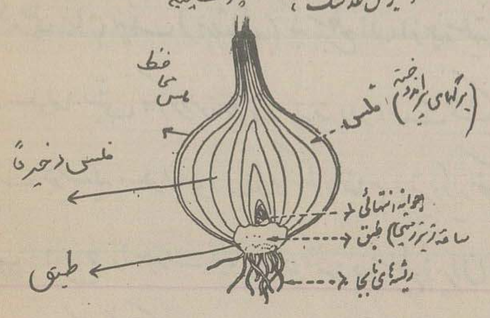

برش طولی پیاز

ج ۷: گلابی: فاقد نیام، گندم فاقد دمبرگ، شب بو فاقد دمبرگ و نیام، بلوط فاقد نیام

ج ۸: سه طرف انتخاب کرده در آنها آب و روغن مایع ریخته و سه

حل مسئله ۴

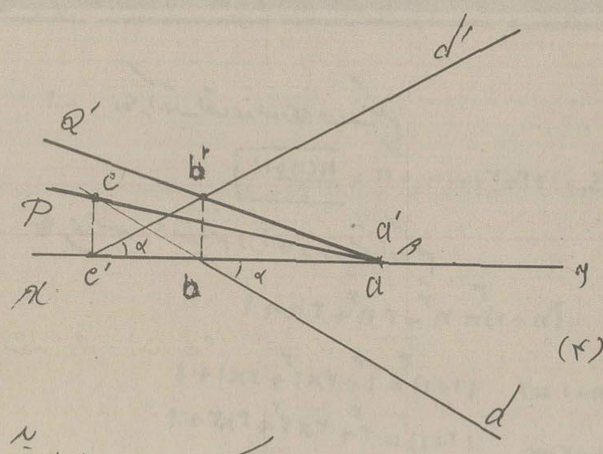

شکل (۴)

ابتدا خطی موازی با صفحه نمایش ناحیه اول رسم میکنیم برای این منظور باید قرمه داشت خطی موازی با صفحه نمایش ناحیه اول رسم است که تصاویر افقی باخط زمین زوایای برابر بسازند مانند خط $a'd'$ صفحه‌ای که از نقطه $a'd'$ بگذرد آثارش نیز باید از نقطه aa' بگذرد کافی است اثر قائم خط $a'd'$ یعنی نقطه $b'b$ را تعیین نموده از b' b' وصل کنیم خط $a'b'$ اثر قائم صفحه میباشد برای رسم اثر افقی هم نقطه cc' اثر افقی خط $a'd'$ را بدست میآوریم و از c به a وصل مینمائیم خط ac اثر افقی صفحه است

بارم - رسم aa' و خط $a'd'$ (۵ نمره) تعیین آثار خط نسبت به cc' و bb' (۱۰ نمره) جواب (۱۰ نمره) PQQ'

حل مسئله پنجم

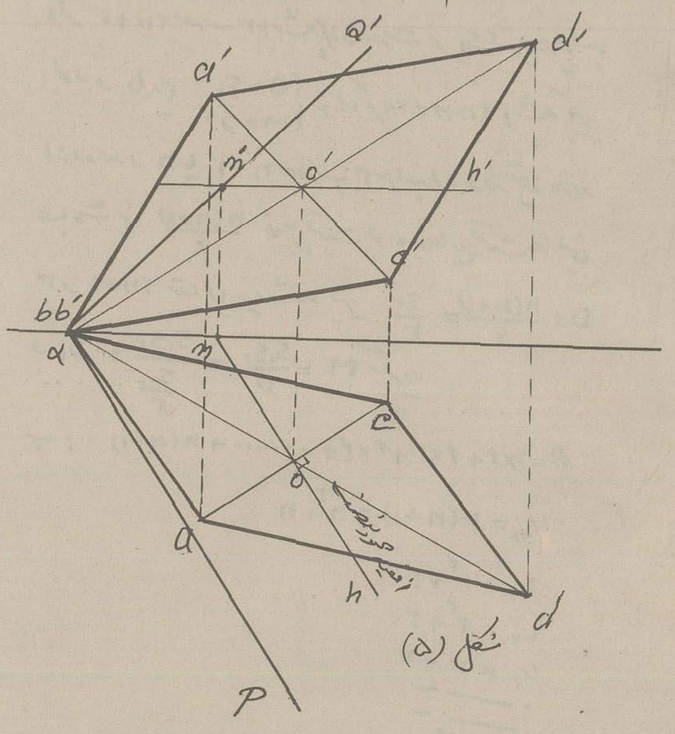

شکل (۵)

خط aa' و cc' را با شرایط گفته شده در مسئله رسم میکنیم ذیل قطر لوزی معلوم باشد قطر دیگرش عمود بر آن باشد و باید در صفحه عمود منصف خط $acac'$ واقع شود بنابراین ابتدا افقیه عمود منصف یعنی خط hh' را رسم نموده نقطه mm' اثر قائم آن را بدست میآوریم و از نقطه m' اثر قائم صفحه عمود پس اثر افقی آن را رسم میکنیم (PQQ') نقطه bb' باید در این صفحه و بر خط زمین واقع باشد بنابراین bb' بر Q' قرار دارد ضمناً باید توجه داشت که تصویر لوزی متوازی الاضلاع است و با معلوم بودن سه رأس آن میتوان رأس چهارم یعنی $a'a'$ را تعیین نمود شکل (۵)

بارم - خط $acac'$ (۲۵ نمره) رسم صفحه عمود منصف (۷۵ نمره)

رسم ملخص لوزی (۱ نمره)

صفحه ۲۰
اطلاعات ـ یکشنبه دوم خرداد ماه ۲۵۳۵ ـ

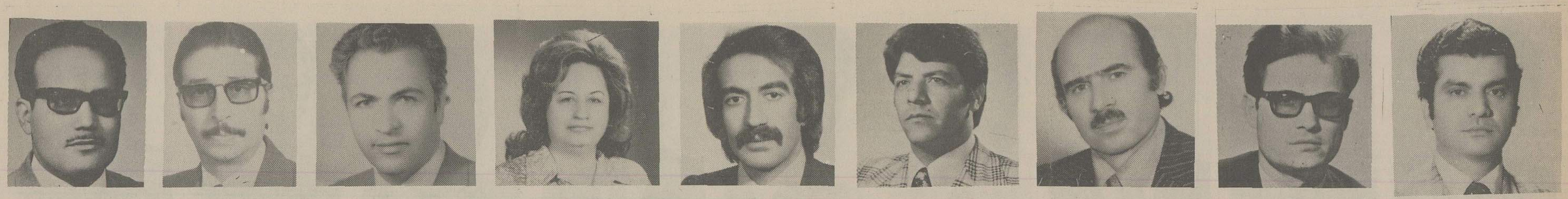

احمد قندهاری — احمد سعیدی — اصغر شوشتری — مجید ـ داودی — همایون تفضلی — خوشرو فرمهر — هوشنگ طالبیان — پرویز رنگچی — حسن حسین‌پور

گیاه تازه روئیده بطریق زیر در آنها قرار میدهیم

الف: در ظرف اول کلاهک در آب بقیه قسمتهای ریشه در روغن

ب: در ظرف دوم کلاهک و تار کشنده در روغن بقیه قسمتهای ریشه در آب

ج: در ظرف سوم تار کشنده در آب بقیه قسمتهای ریشه در روغن

نتیجه: پس از مدتی متوجه میشویم فقط گیاه ظرف ۳ که تار کشنده در آب بوده شاداب باقیمانده و گیاه دو ظرف دیگر که تار کشنده در روغن داشته اند پژمرده شده، پس جذب آب توسط تار کشنده صورت گرفته است.

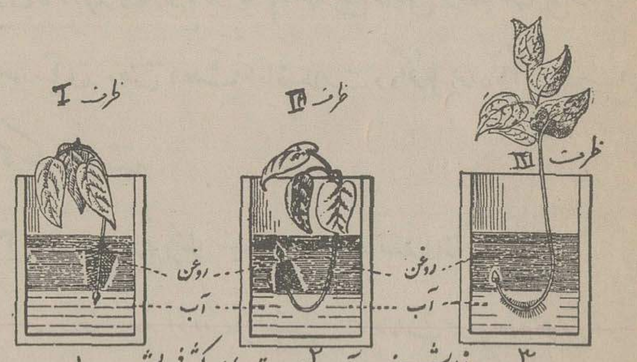

(نمایش جذب آب بوسیله تارهای کشنده ریشه)

۱ تار کشنده در آب — گیاه شاداب

۲ تار کشنده در روغن — گیاه پژمرده شده

ج ۹: مقدار بخار آبیکه در واحد زمان از مقدار معین گیاه دفع میشود شدت تعرق گویند. که تغییرات آن طی شبانه روز چنین است در ساعت شش صبح نزدیک صفر از آن پس بسرعت زیاد شده بطوریکه در ساعت ۳ بعد از ظهر به نهایتی شدت خود رسیده و یکدفعه تنزل کرده در ساعت شش بعد از ظهر ضعیف گشته تا بالاخره تا شش صبح بصفر نزدیک میشود

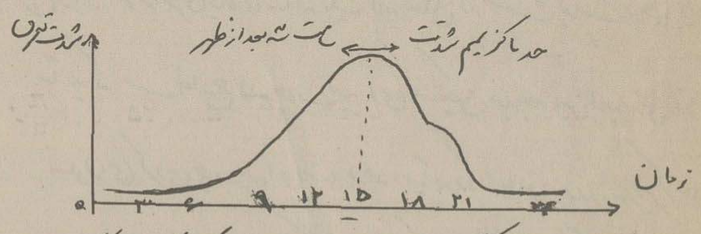

ج ۱۰: انتقال دانه گرده از پرچمها بر روی کلاله مادگی گل را گرده افشانی گویند، که اینعمل در:

دوبیا مستقیم، ذرت غیرمستقیم، قطب غیرمستقیم، پروانش مستقیم.

ج ۱۱: هاگ در خاک مرطوب رشد نموده صفحه سبز رنگ کوچکی بنام بهنک (پروتال) که سطح آن از چند سلیه مربع بیشتر نبوده و سلولهایش ۱n کروموزومی و سبزینه دار است تشکیل میدهد. بهنک بوسیله سلولهای درازی رنگی بنام ریزوئید بخاک متصل بوده آب و املاح را جذب مینماید و ضمناً در سطح زیر آن اندامهای نر بنام آنتریدی که بشکل کیسه ای بیضی و دیواره ای از یک لایه سلول تشکیل یافته و آرگنی بشکل کوزه که قسمت شکم آن در بهنک فرو رفته و دارای سلول کروی درشتی بنام تخمزا (۱n) است و گلوئی دارد که در مجرای آن ماده ژله ای محتوی اسید مالیک قرار گرفته، دیده میشود.

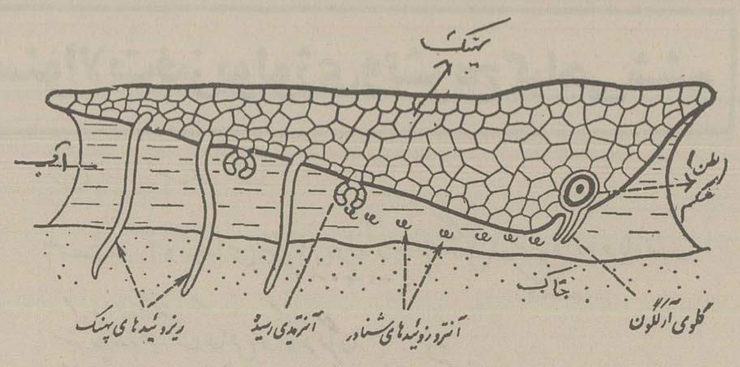

دیواره آنتریدی رسیده پاره شده سلولهائی بنام آنتروزوئید که هر یک دارای رشته ای مارپیچی و عدهٔ مژه هستند از آن خارج شده در قطرات آب زیر بهنک شنا کرده و جلب اسید مالیک گردن آرگنی گشته وارد گلوی آن میشود و پس از نفوذ در شکم آرگنی با تخمزا ترکیب شده سلول تخم ۲n کروموزومی بوجود میآورد.

سئوالات حساب استدلالی ششم نهائی

طرح از: صیامی بانظر: گروه ریاضی

۱ـ اگر $S_K = 1^K + 2^K + 3^K + \dots + n^K$ باشد مقادیر S_1, S_2 را حساب کنید و سپس:

الف: بزرگترین مقسوم علیه مشترک و کوچکترین مضرب مشترک بین S_1 و S_2 را محاسبه کنید

ب: در سری $A = 1\times2 + 2\times3 + 3\times4 \dots + n(n+1)$ مقدار $3A$ را در دستگاهی بمبنای $n+1$ نشان دهید و n را طوری تعیین کنید که این مقدار در دستگاه اعشاری برابر $\overline{336}$ باشد

۲ـ عدد کامل N را چنان تعیین کنید که مقسوم علیه داشته باشد (توضیح: عدد کامل عددی است که مجموع مقسوم علیه های آن ۲ برابر آن باشد)

۳ـ کسر تحویل ناپذیر $\frac{a}{b}$ را چنان تعیین کنید که مولد متناوب مرکب با جزء ثابت یک رقمی و جزء تقریبی نقصانی حاصلضرب دو جمله آن تا یکدهم تقریب برابر ۱۲/۸ باشد

۴ـ عددی ۴ رقمی چنان تعیین کنید که مضرب ۱۹ بوده و در تقسیم بر ۳۷ باقیمانده ۱۵ داشته و مجموع ارقام آن مساوی ۲۳ باشد

۵ـ اگر M کوچکترین مضرب مشترک و D بزرگترین مقسوم علیه مشترک دو عدد a و b باشد a و b را طوری تعیین کنید که داشته باشیم: $M^2 + D^2 - 2a.b = 169$

۶ـ کسر $\frac{49}{x^2+2x+11}$ مفروض است: الف ثابت کنید این کسر همواره تحویل ناپذیر است ثانیاً: ثابت کنید این کسر هرگز مربع کامل نیست ثالثاً: اگر مجموع این کسر ۵۵ واحد بیشتر از آن عدد صحیح a را بیابید و مقدار کسر تغییر نکند مقادیر a و x را بدست آورید

پاسخ سئوالات حساب استدلالی ششم نهائی

۱ـ S_1 را بکمک تصاعد عددی حساب میکنیم

$$S_1 = 1+2+3+\dots+n = \boxed{\frac{n(n+1)}{2}}$$

برای محاسبه S_2 میتوانیم از اتحاد زیر استفاده کنیم

$$(n+1)^3 = n^3 + 3n^2 + 3n + 1$$

$$n=1 \Rightarrow (1+1)^3 = 1^3 + 3\times1^2 + 3\times1 + 1$$

$$n=2 \Rightarrow (2+1)^3 = 2^3 + 3\times2^2 + 3\times2 + 1$$

$$n=3 \Rightarrow (3+1)^3 = 3^3 + 3\times3^2 + 3\times3 + 1$$

$$\dots$$

$$n=n \Rightarrow (n+1)^3 = n^3 + 3n^2 + 3n + 1$$

$$(n+1)^3 = 1^3 + 3S_2 + 3S_1 + n$$

این رابطه از جمع روابط فوق و حذف عوامل مساوی از طرفین حاصل شد و اگر بجای S_1 مقدار آنرا قرار دهیم:

$$(n+1)^3 = 1 + n + 3S_2 + 3\times\frac{n(n+1)}{2}$$

$$\boxed{S_2 = \frac{1}{6}n(n+1)(2n+1)}$$

الف:

$$\begin{cases} S_1 = \frac{n(n+1)}{2} \\ S_2 = \frac{1}{6}n(n+1)(2n+1) \end{cases}$$

اگر $2n+1$ مضرب ۳ باشد آنرا عبارت بر S_1 بخش پذیر خواهند بود و داریم $\begin{cases} D = S_1 \\ M = S_2 \end{cases}$ و اگر $2n+1 \neq 3k$ باشد یکی از دو عدد n یا $n+1$ مضرب ۳ خواهند بود و در نتیجه هر دو عبارت بر $\frac{n(n+1)}{6}$ قابل قسمت بوده و خارج قسمت هایشان ۳ و $2n+1$ متباین میباشند پس $D = \frac{n(n+1)}{6} = \frac{S_1}{3}$ و $M = \frac{S_1S_2}{D} = \frac{S_1S_2}{\frac{S_1}{3}} = 3S_2$ میگردد

ب: $A = 1\times2 + 2\times3 + 3\times4 + \dots + n(n+1)$

$$U_n = n(n+1) = n^2 + n$$

$$U_1 = 1^2 + 1$$

$$U_2 = 2^2 + 2$$

$$U_3 = 3^2 + 3$$

$$\dots$$

$$U_n = n^2 + n$$

$$A = S_2 + S_1 = \frac{1}{6}n(n+1)(2n+1) + \frac{1}{2}n(n+1)$$

$$3A = \frac{1}{2}n(n+1)[(2n+1)+3]$$

$$3A = n(n+1)(n+2) = n(n+1)[(n+1)+1]$$

$$3A = n(n+1)^2 + n(n+1) = (\overline{nn0})_{n+1}$$

$$(\overline{nn0})_{n+1} = \overline{336} \Rightarrow n(n+1)(n+2) = 2^6 \times 7 \times 3$$

$$n(n+1)(n+2) = 6\times7\times8 \Rightarrow \boxed{n=6}$$

۲:

$$N = a^{\alpha}.b^{\beta}.c^{\gamma}\dots$$

$$\begin{cases} T(N) = 6 = \underset{(1)}{6\times1} = \underset{(2)}{3\times2} \\ S(N) = 2N \end{cases}$$

$$(1) \Rightarrow (\alpha+1)(\beta+1) = 6\times1 \Rightarrow \begin{cases} \alpha = 5 \\ \beta = 0 \end{cases} \Rightarrow N = a^{5}$$

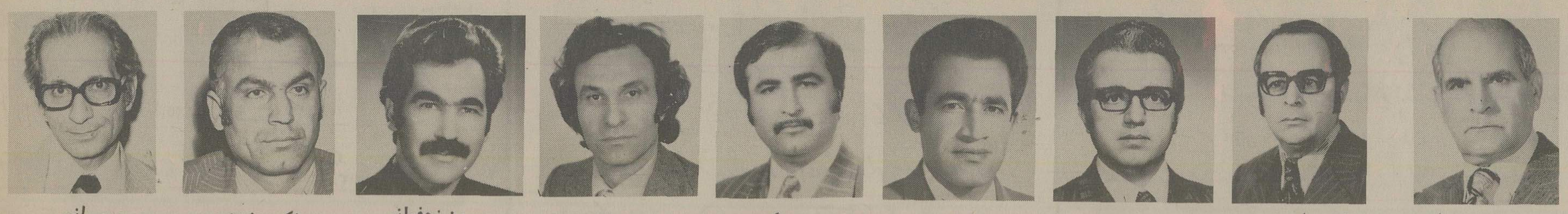

سید محمد ملیح — محمدعلی مدرسی — جعفر طیرانی — خاکساریزدی — فریدون گشتاسبی — مهدی منصوری — پرویز نجفیانی — اکبر رفشان — میرمیرانی

غیرقابل قبول $\frac{a^6-1}{a-1}=2a^5 \Rightarrow 2a^5-a^6=1 \Rightarrow a=1$

$(2) \Rightarrow (\alpha+1)(\beta+1)=2\times 3 \Rightarrow \begin{cases}\alpha=1\\ \beta=2\end{cases} \quad N=ab^2$

$$\frac{a^2-1}{a-1}\times\frac{b^3-1}{b-1}=2ab^2 \Rightarrow (a+1)(b^2+b+1)=2ab^2$$

$$\frac{a}{a+1}=\frac{b^2+b+1}{2b^2}=\frac{b(b+1)+1}{2b^2}$$

در رابطهٔ اخیر کسر سمت راست نامنفی سمت چپ تحویل ناپذیر است زیرا صورت آن با عوامل اول مخرج یعنی b و ۲ متباین میباشد پس:

$$\begin{cases}a=b^2+b+1\\ a+1=2b^2\end{cases} \Rightarrow b^2-b=2 \quad b(b-1)=2 \Rightarrow \begin{cases}b=2\\ a=7\end{cases}$$

$$\boxed{N=2^2\times 7=28}$$

۳:

$(12{,}8)^2 < a.b < (12{,}9)^2$

$163{,}\ldots < a.b < 166{,}\ldots \Rightarrow a.b=\begin{cases}164\\165\\166\end{cases}$

۱۶۴ قابل قبول نیست زیرا در آن عامل ۲ با توان بیشتر از ۱ موجود است و عامل ۵ وجود ندارد در نتیجه جزء ثابت عدد متناوب یک رقمی نمیشود.

$a.b=165=3\times 5\times 11 \Rightarrow \begin{cases}b=15 \text{ و } a=11 \text{ و } \frac{a}{b}=\frac{11}{15}\\ \text{یا}\\ b=55 \text{ و } a=3 \text{ و } \frac{a}{b}=\frac{3}{55}\end{cases}$

$a.b=166=83\times 2 \Rightarrow b=166, a=1, \frac{a}{b}=\frac{1}{166}$

۴: $N=\overline{mcdu}$

$$\begin{cases}N=19K\\ N=27q+15\\ m+c+d+u=23 \Rightarrow N=9t+5\end{cases}$$
(1) (2)

$19K=27q+15 \Rightarrow K=2q+1-\frac{q+4}{19}$

$q+4=19n \Rightarrow q=19n-4$

$N=27(19n-4)+15=703n-133$

$9t+5=703n-133 \quad t=78n-15+\frac{n+4}{9}$

$n-4=9x \Rightarrow n=9x+4, N=703(9x+4)-133$

$N=6327x+1976$

جوابهای ۴ رقمی:

$x=0 \quad \boxed{N=1976}$

$x=1 \quad N=\cancel{8303}$ غیرقابل قبول چون مجموع ارقام ۲۳ است

توضیح: چون رابطهٔ (۲) همواره از رابطهٔ (۱) نتیجه گیری نمیشود ولی عکس نتیجه گیری رابطهٔ (۱) از رابطهٔ (۲) الزامی نیست بنابراین در مواردی که مانند مثال فوق یک رابطهٔ بین ارقام را بیک شرط بخش پذیری تبدیل میکنیم امکان بیشتر آمدن جواب خارجی وجود دارد و بنابراین باید جوابها از نظر صدق کردن در رابطهٔ بین ارقام امتحان شوند.

۵: $D_{a'b'}=1$

$$\begin{cases}a=a'D\\ b=b'D\\ M=\frac{ab}{D}=a'b'D\end{cases}$$

$M^2+D^2-2ab=169$

$M^2+D^2-2MD=169 \Rightarrow (M-D)=13^2$

$D(a'b'-1)=13$

$D=13 \quad a'b'-1=1 \Rightarrow a'b'=2 \begin{cases}a'=2\\ b'=1\end{cases} \Rightarrow \begin{cases}a=26\\ b=13\end{cases}$

$D=1 \quad a'b'-1=13 \Rightarrow a'b'=14 \Rightarrow \begin{cases}a'=14\\ b'=1\end{cases} \text{ یا } \begin{cases}a'=7\\ b'=2\end{cases}$

$\begin{cases}a=14\\ b=1\end{cases} \quad \begin{cases}a=7\\ b=2\end{cases}$

با عوض کردن جای مقادیر عددی جوابها سه دسته جواب متقارن با جوابهای فوق برای مسئله حاصل میشود

۶: الف –

$$\frac{49}{x^2+7x+11}=\frac{7^2}{x^2+4+7x+7}$$

کافیست ثابت کنیم مخرج کسر هرگز بر ۷ بخش پذیر نیست باین منظور اگر x^2+4 مضرب ۷ نباشد مخرج با ۷ متباین خواهد بود

مضرب ۷ $x=7K \Rightarrow x^2+4=7K'+4\neq 7$

" " $x=7K\pm 1 \Rightarrow x^2+4=7K'+5$

" " $x=7K\pm 2 \Rightarrow x^2+4=7K'+1$

" " $x=7K\pm 3 \Rightarrow x^2+4=7K'+6$

بنابراین صورت این کسر تحویل ناپذیر مربع کامل میباشد وقتی کسر مربع کامل است که داشته باشیم:

$x^2+7x+11=y^2$

$(x+\frac{7}{2})^2-\frac{49}{4}+11=y^2$

$(2x+7)^2-4y^2=5$

$(2x+7+2y)(2x+7-2y)=5$

تساوی فوق فاقد تعدد صحیح و مثبت x و y برقرار نیست زیرا پرانتز اول سمت چپ از ۷ کوچکتر نمیتواند باشد پس کسر هرگز مربع کامل نخواهد بود

ج:

$$\frac{49}{x^2+7x+11}=\frac{49+a}{x^2+7x+11+55}$$

از تساوی فوق نتیجه میشود:

$$\frac{49}{x^2+7x+11}=\frac{a}{55}$$

$a(x^2+7x+11)=49\times 55$

چون پرانتز سمت چپ رابطهٔ بنا به قسمت اول مسئله هرگز مضرب ۷ نیست پس

$\begin{cases}x^2+7x+11=55 \Rightarrow x=4\\ a=49\end{cases}$

یا

$\begin{cases}x^2+7x+11=11 \Rightarrow x=0\\ a=41\times 5 \qquad a=245\end{cases}$

و چون عدد داخل پرانتز از ۱۱ کوچکتر نمیتواند باشد مسئله جواب دیگری ندارد

سئوالات فیزیک ششم

۱ – بین دو نقطه A و B اختلاف پتانسیل متناوبی بمعادله $V=200\sqrt{2}\sin(250t+\frac{2\pi}{3})$ برقرار است:

اولاً بین این دو نقطه بوبینی بمقاومت R و ضریب خودالقائی L را قرار می‌دهیم معادله شدت جریانی که از آن میگذرد $I=10\sqrt{2}\cos 250t$ میشود مقادیر R و L را بدست آورده تعداد حلقه های بوبین را محاسبه کنید. طول بوبین ۱۵٫۷ سانتیمتر و سطح متوسط آن ۱۲٫۵ سانتیمتر مربع است.

ثانیاً جعبه خازنی مرکب از ۲۰ خازن مساوی و مشابه با بوبین فوق بطور متوالی بین دو نقطه A و B قرار می‌دهیم معادله شدت جریان در مدار بصورت $I=I'_m\sin(250t+\frac{5\pi}{6})$ میشود، مقدار I'_m و ظرفیت هر خازن را پیدا کنید و معادله عددی اختلاف پتانسیل دو سر جعبه خازن را بنویسید. (۵ نمره)

۲ – فاصله موسیقی – شدت صوت و تفاوت صوت را تعریف کنید (۱٫۵)

۳ – محاسبه طول موج نور با استفاده از آزمایش یانگ (۲٫۵)

۴ – میدان چرخان با جریان دوفاز (۲)

۵ – جنس اشعه x، حدود طول موج آن را بنویسید و خواص اشعه x را بدون شرح ذکر نمائید (۲).

جواب سئوالات فیزیک ششم

مسئله یکم (حل دوازدهم)

با استفاده از معادلات اختلاف پتانسیل و شدت جریان میتوان مقدار Z و φ (اختلاف فاز بین I و V) را بدست آورد

$Z=\frac{V_m}{I_m}=\frac{200\sqrt{2}}{10\sqrt{2}}=20\,\Omega$ (۰/۵)

$I=10\sqrt{2}\cos 250t=10\sqrt{2}\sin(250t+\frac{\pi}{2})$

$\varphi=\frac{2\pi}{3}-\frac{\pi}{2}=\frac{\pi}{6}$ (۰/۵)

$\cos\varphi=\frac{R}{Z} \quad \frac{\sqrt{3}}{2}=\frac{R}{20} \Rightarrow R=10\sqrt{3}$ (۰/۵)

$Z^2=R^2+L^2\omega^2$ (۰/۲۵)

$20^2=(10\sqrt{3})^2+(L\times 250)^2$

$L=0{,}04\ H$ (۰/۵)

فرمول ضریب خودالقائی $L=\frac{4\pi n^2 S}{10^9 l}$ (۰/۲۵)

$0{,}04=\frac{4\times 3{,}14\times 12{,}5\,n^2}{10^9\times 15{,}7}$ (۰/۲۵)

$n=2000$ (۰/۲۵)

ثانیاً: بار دیگر اختلاف فاز بین شدت جریان و اختلاف پتانسیل را محاسبه میکنیم: $\varphi'=\frac{5\pi}{6}-\frac{2\pi}{3}=\frac{\pi}{6}$ (۰/۲۵)

ولی این بار I نسبت به V تقدم فاز یا V نسبت به I تأخیر فاز دارد و این نشان میدهد که $L\omega<\frac{1}{C\omega}$ است

و بعبارت دیگر φ' منفی است و داریم

$$tg\,\varphi' = \frac{L\omega - \frac{1}{C\omega}}{R} \quad (0/25)$$

$$-\frac{\sqrt{3}}{3} = \frac{0/04\times 250 - \frac{1}{C\omega}}{10\sqrt{3}} \quad (0/25)$$

$$\frac{1}{C\omega} = 20\,\Omega$$

$$\frac{1}{C\times 250} = 20 \longrightarrow C = \frac{1}{5000}F = 200\,\mu F$$

$$C = nC_1 \qquad 200 = 20C_1 \qquad C_1 = 10\,\mu F \quad (0/25)$$

برای محاسبه Z' در این حالت:

$$\cos\varphi' = \frac{R}{Z'} \qquad \frac{\sqrt{3}}{2} = \frac{10\sqrt{3}}{Z'} \qquad Z' = 20\,\Omega \quad (0/25)$$

$$I'_m = \frac{V_m}{Z'} = \frac{200\sqrt{2}}{20} = 10\sqrt{2}\ A \quad (0/25)$$

برای محاسبه اختلاف پتانسیل دو سر جعبه خازن باید Z_C یا مقاومت ظاهری خازن را پیدا نمود و در ضمن توجه داشت که خازن تنها سبب میشود که V نسبت به I باندازه $\frac{\pi}{2}$ جلو بیفتد پس

$$Z_C = \frac{1}{C\omega} = 20$$

$$V_{cm} = Z_C I_m = 20\times 10\sqrt{2} = 200\sqrt{2} \quad (0/25)$$

$$V_C = 200\sqrt{2}\sin\left(250t + \frac{5\pi}{6} - \frac{\pi}{2}\right) \quad (0/25)$$

$$V_C = 200\sqrt{2}\sin\left(250t + \frac{\pi}{3}\right)$$

یادآوری: قسمت هائی از مسئله را میتوان با استفاده از رسم حل نمود برسم زیر توجه کنید:

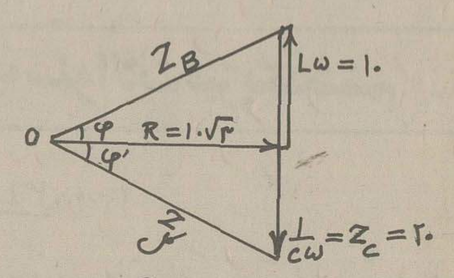

چون $\varphi = \varphi' = \frac{\pi}{6}$ است پس $Z_C = Z_{کل} = Z_B = 20\,\Omega$

جواب سؤال ۲

فاصله موسیقی دو نوت نسبت ارتفاع آن دو نوت بیکدیگر است $I = \frac{N_1}{N_2}$ فاصله موسیقی همواره بزرگتر از واحد است یعنی ارتفاع بزرگتر را در صورت کسر می نویسند شدت صوت بستگی به انرژی مکانیکی موج صوتی دارد هرقدر این انرژی بیشتر باشد صوت شدیدتر احساس میشود طنین صوت خاصیتی است که بوسیله آن صوتهائی را که دارای شدت و ارتفاع مساوی هستند ولی منبع تولید آنها متفاوت است از یکدیگر تمیز می دهیم.

(هر تعریف ۰/۵ نمره)

جواب سؤال ۳

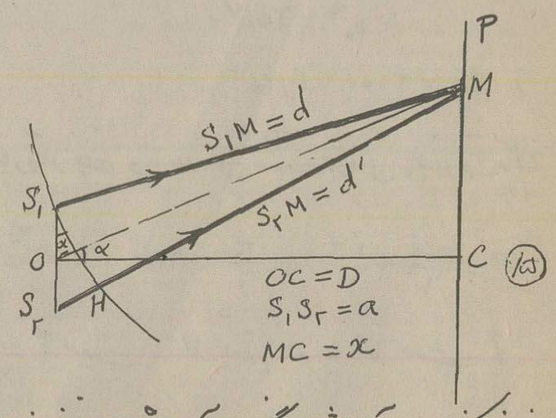

فرض کنیم بوسیله آزمایش یانگ یا آزمایش های فرنل نوارهای تداخلی بر روی پرده P تشکیل شده و نقطه M محل تشکیل نوار روشن K ام است در اینصورت باید:

$$d' - d = 2K\frac{\lambda}{2} = K\lambda \quad (0/5)$$

نقطه M را مرکز قرار داده دایره ای بشعاع d رسم می کنیم مطابق شکل:

$$d' - d = \overline{S_2H} = K\lambda \quad (0/5)$$

در مثلث S_1S_2H داریم:

$$\overline{S_2H} = S_1S_2\sin\alpha = a\alpha \quad (\alpha \text{ خیلی کوچک است})$$

پس

$$K\lambda = a\alpha \quad (0/5)$$

در مثلث MOC میتوان نوشت:

$$tg\,\alpha = \alpha = \frac{MC}{OC} = \frac{x}{D} \quad (0/25)$$

پس $K\lambda = a\frac{x}{D}$ و در نتیجه $\lambda = \frac{ax}{KD}$ (0/25)

جواب سؤال ۴

دو بوبین را طوری قرار می دهیم که سطح آنها بر هم عمود باشد و از هر بوبین یکی از دو فاز جریان دو فاز را عبور می دهیم. (0/25) میدانهای مغناطیسی حاصل که متناسب با I_1 و I_2 میباشند در امتداد محور بوبین ها و در نتیجه بر هم عمودند و از روابط زیر بدست می آیند

$$H_1 = H_m\sin\omega t \quad (0/25) \qquad H_2 = -H\cos\omega t \quad (0/25)$$

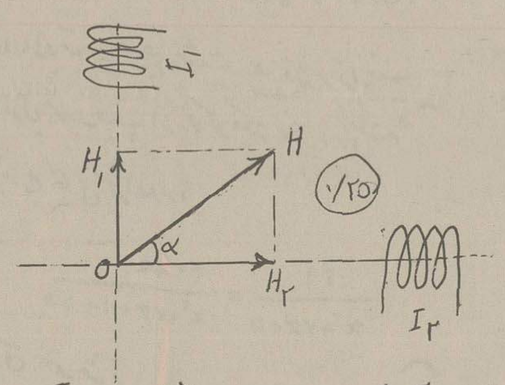

(0/25)

اندازه برآیند این دو میدان $(\vec{H})$ برابر است با:

$$H^2 = H_1^2 + H_2^2 = H_m^2\sin^2\omega t + H_m^2\cos^2\omega t \quad (0/25)$$

یا

$$H = H_m$$

و زاویه α:

$$tg\,\alpha = \frac{H_1}{H_2} = \frac{H_m\sin\omega t}{H_m\cos\omega t} = tg\,\omega t \quad (0/25)$$

یا

$$\alpha = \omega t$$

پس بزرگی $\vec{H}$ ثابت است ولی بردار $\vec{H}$ با سرعت زاویه ای ω حول نقطه O میچرخد و اگر در نقطه O عقربه مغناطیسی کوچکی قرار دهیم کمیت تأثیر میدان حرکت H با سرعت زاویه ای ω شروع به دوران میکند. (0/5)

جواب سؤال ۵

اشعه x از جنس امواج فرابنفش است (0/5)

طول موج اشعه x از 20^A تا $0/05^A$ تغییر می کند

هرکدام (0/25)

اشعه x در عکاسی جسم ایجاد فلورسانس میکند (0/25)

" " دارای قابلیت نفوذ بسیار است (0/25)

" " بر روی فیلم حساس عکاسی اثر می کند (0/25)

" " بر روی نسوج حیوانی اثر می کند (0/25)

از حسنی کیا — فیزیک ششم طبیعی

۱ـ گلوله ای را از ارتفاع ۱۰ متری بالای سطح آب با چه سرعتی بطور قائم بطرف پائین پرتاب کنیم تا وقتی وارد آب میشود پس از ۱ ثانیه به عمق ۱۷/۵ متر برسد، باشد از مقاومت هوا صرفنظر میشود جرم مخصوص گلوله $2\,gr/cm^3$ ، $g = 10\,m/s^2$

۲ـ صوت تار مرتعشی بطول ۶۰ سانتیمتر mi_4 و در طول آن ۴ گره تولید شده است اولاً طول موج و سرعت انتشار ارتعاشات عرضی در تار را محاسبه کنید $ut_4 = 291$ ثانیاً اگر با همین شرایط (نیروی کشش و تعداد گره، طول) قطر سیم ۲ برابر بشود سرعت انتشار ارتعاشات عرضی و نام نوت تار را بدست آورید.

۳ـ سیمی مستقیم به مقاومت $R = 25\,\Omega$ بین دو نقطه قرار گرفته که معادله اختلاف پتانسیل آن $V = 100\sqrt{2}\sin 250t$ میباشد اولاً مقدار گرمای حاصل در سیم را در هر ثانیه حساب کنید $K = 0/24$ ـ ثانیاً اگر این سیم را بشکل بوبین درآوریم و بین همان دو نقطه قرار دهیم مقاومت ظاهری آن ۲ برابر میشود در این صورت مقدار گرما در هر ثانیه چه نسبت تغییر میکند ـ در اینحالت ضریب خودالقاء بوبین و معادله شدت جریان را در هر لحظه بنویسید.

حل مسائل:

$$g' = g\left(1 - \frac{a}{D}\right)$$

$$g' = 10\left(1 - \frac{1}{2}\right) \rightarrow g' = 5\,m/s^2$$ شتاب ظاهری حرکت در آب

از طرفی چون گلوله با سرعت وارد آب میشود معادله حرکت در آب:

$$x = \frac{1}{2}g't^2 + V_0 t$$

$$17/5 = \frac{1}{2}\times 5(1)^2 + V_0\times 1 \rightarrow V_0 = 15\,m/s$$ سرعت گلوله در سطح آب

چون سقوط در هوا پرتابی با سرعت اولیه است

$$V^2 - V_0^2 = 2gx$$

$$(15)^2 - V_0^2 = 2\times 10\times 10 \rightarrow V_0^2 = 25 \rightarrow V_0 = 5\,m/s$$ سرعت در لحظه پرتاب

۲ـ در تار مرتعش طول تار:

$$l = K\frac{\lambda}{2}$$

از طرفی ضریب K شمار صوت و یا هماهنگ و یا تعداد شکم است بنابراین

$$K = 4 - 1 = 3$$

$$6/0 = \frac{3\lambda}{2} \rightarrow \lambda = 4/0\,cm$$ طول موج

از طرفی

$$N = mi_4 = \frac{5}{4}ut_4 = \frac{5}{4}\times 2ut_4 = \frac{5}{2}\times 291 = 352/5\,c/s$$

و چون

$$\lambda = \frac{V}{N}$$

$$V = \lambda\cdot N \rightarrow V = 0/4\times 352/5 = 251\,m/s$$

چون فقط جرم در اثر تغییر قطر تغییر کرده:

$$\frac{V}{V'} = \sqrt{\frac{m'}{m}} = \frac{d'}{d}$$

$$\frac{251}{V'} = \frac{2d}{d} \rightarrow V' = 125/5\,m/s$$

از طرفی

$$\frac{N}{N'} = \frac{V}{V'}$$

$$\frac{mi_4}{N'} = \frac{251}{125/5} = 2 \rightarrow N = \frac{1}{2}mi_4 \rightarrow N' = mi_3$$

۳ـ از مسئله معلوم میشود $V_m = 100\sqrt{2}$ ، $\omega = 250\,R/s$

$$V_e = \frac{V_m}{\sqrt{2}} \rightarrow V_e = \frac{100\sqrt{2}}{\sqrt{2}} \rightarrow V_e = 100$$ ولت

$$I_e = \frac{V_e}{R} \rightarrow I_e = \frac{100}{25} = 4\,A$$

گرما در هر ثانیه

$$Q = KRI_e^2 t \rightarrow Q = 0/24\times 25\times(4)^2\times 1 \rightarrow Q = 96\,Cal$$

$$Z = 2R \rightarrow Z = 2\times 25 = 50\,\Omega$$

شدت جریان در بوبین

$$I'_e = \frac{V_e}{Z} \rightarrow I'_e = \frac{100}{50} = 2\,A$$

نسبت گرما

$$\frac{Q'}{Q} = \frac{KRI'^2_e t}{KRI_e^2 t} \rightarrow \frac{Q'}{Q} = \frac{I'^2_e}{I_e^2} \rightarrow \frac{Q'}{Q} = \frac{(2)^2}{(4)^2} = \frac{1}{4}$$

$$Z = \sqrt{R^2 + (L\omega)^2}$$

$$2R = \sqrt{R^2 + (L\omega)^2} \rightarrow 4R^2 = R^2 + (L\omega)^2 \rightarrow L\omega = R\sqrt{3} \rightarrow L = \frac{25\sqrt{3}}{250} \rightarrow$$

$$L = 0/173\,H$$ ضریب خودالقاء بوبین

$$\cos\varphi = \frac{R}{Z} \rightarrow \cos\varphi = \frac{R}{2R} = \frac{1}{2} \rightarrow \varphi = \frac{\pi}{3}$$

از طرفی

$$I_m = I_e\times\sqrt{2} \rightarrow I_m = 2\sqrt{2}\ A$$

چون در خودالقاء شدت جریان

$$I = I_m\sin(\omega t - \varphi) \rightarrow I = 2\sqrt{2}\sin\left(250t - \frac{\pi}{3}\right)$$

نسبت به اختلاف پتانسیل تأخیر فاز دارد

نمونه سئوالات و پاسخ آزمون همگانی

سئوالات زبان آلمانی

پرسشهای زبان آلمانی

برای هریك ازسئوالهای زیرچهارجواب پیشنهادشده است که فقط یکی ازآنهاصحیح میباشد . انتخاب خودرا مشخص کنید .

1. ..... wolltest du mir sagen?
   1. Was 2. Etwas 3. Es 4. Alles
2. ..... hat dich gestern angerufen?
   1. Warum 2. Was 3. Wo 4. Wer
3. Seit ..... arbeiten Sie hier?
   1. wenn 2. wann 3. wen 4. wie
4. Er hat ..... Bruder und mir geholfen.
   1. mein 2. meines 3. meinem 4. meinen
5. Ich habe mich ..... entschuldigt.
   1. zu ihm 2. bei ihm 3. an ihm 4. von ihm
6. Er studiert Medizin und will ..... werden.
   1. Apotheker 2. Ingenieur 3. Arzt 4. Dentist
7. Ich kenne ihn nicht und habe ihn noch ..... gesehen.
   1. immer 2. meistens 3. oft 4. nie
8. Sie bleibt hier, denn hier ..... sie viele Freundinnen.
   1. hat 2. haben 3. ist 4. wird
9. Ich bin fünf Jahre ..... als du.
   1. jünger 2. jung 3. jüngere 4. jüngerer
10. Der Schüler ..... seine Aufgabe nicht.
    1. durfte 2. mußte 3. sollte 4. konnte
11. ..... du gestern keinen Mantel an?
    1. Hast 2. Hattest 3. Ziehst 4. Warst
12. Sagen Sie mir bitte, ... ich das machen soll!
    1. was 2. das 3. wie 4. so
13. Das ist der Herr, ... nach dir fragte.
    1. der 2. den 3. daß er 4. der ihm
14. Er setzte sich ..... Tisch.
    1. an diesem 2. zu diesen 3. an diesen 4. bei diesem
15. Was ..... ihr gestern gemacht?
    1. hat 2. habt 3. haben 4. habe
16. Wir haben ein ..... Haus.
    1. große 2. großen 3. großer 4. großes
17. Das sind ..... Bücher.
    1. leichte 2. leichten 3. leichtes 4. leichter
18. Geben Sie mir bitte Ihren .....! Ich möchte einen Brief schreiben.
    1. Buch 2. Füller 3. Lineal 4. Heft
19. Wenn es sehr kalt ist, trage ich einen .....
    1. Schuhe 2. Hose 3. Strümpfe 4. Mantel
20. Brot kauft man beim .....
    1. Apotheker 2. Frisör 3. Bäcker 4. Schuster

پاسخ سئوالات زبان آلمانی

۱ـ۲ ۲ـ۴ ۳ـ۲ ۴ـ۳ ۵ـ۲ ۶ـ۳ ۷ـ۴ ۸ـ۱ ۹ـ۱ ۱۰ـ۴ ۱۱ـ۲ ۱۲ـ۲ ۱۳ـ۱ ۱۴ـ۳ ۱۵ـ۲ ۱۶ـ۲ ۱۷ـ۱ ۱۸ـ۲ ۱۹ـ۴ ۲۰ـ۳

سئوالات تست هوش واستعداد تحصیلی

طرح از: جداد زاده تست هوش واستعداد تحصیلی

۱ ـ متضاد (محریف) کدام یك ازواژه‌های زیراست ؟

الف ـ صیف ب ـ شب

ج ـ بهار د ـ سبك

۲ ـ درسری اعداد زیربجای علامت ؟ چه عددی باید نوشت.

۲۳ ؟ ۱۶ ۷ ۵ ۲

الف ـ ۱۱ ب ـ ۱۰ ج ـ ۸ د ـ ۹

۳ ـ درضرب المثل زیربجای نقطه چین کدام یك ازواژه‌های پیشنهادی راباید گذاشت ؟

گر . . . . . کس زغوره جواسازد

الف ـ کار ب ـ خنده ج ـ قهر د ـ صبر

۴ ـ معنی صحیح کلمه (مشحون) کدام یك ازواژه‌های زیراست ؟

الف ـ انباشته‌شده ب ـ پراکنده

ج ـ هم‌نشینی د ـ پاسداری

۵ ـ کدام یك ازواژه‌های زیربمعنی (بوی خوش) است ؟

الف ـ شمایل ب ـ شمیم

ج ـ عطار د ـ شامه

۶ ـ باتوجه‌بمعنی کدام یك ازواژه‌های زیرغلط است ؟

الف ـ حظ ـ بهره ونصیب ب ـ طائر ـ پرنده

ج ـ آزرم ـ شرم‌وحیا د ـ ضیق ـ تنگی

۷ ـ معنی کدامیك ازلغت های زیرغلط است ؟

الف ـ مبرهن ـ آشکار ب ـ مبسوط ـ بازشده

ج ـ قایح ـ روشنی‌ها د ـ کوکب‌ستاره

۸ ـ درشعرزیر درجای خالی کدام واژه‌را باید قرارداد؟

عاقبت‌گرگ زاده‌گرگ شود گرچه‌با . . بزرگ شود

الف ـ جنگل ب ـ گرگها

ج ـ آدمی د ـ پرورش

۹ ـ متضاد (جوع) کدام یك ازواژه‌های زیراست ؟

الف ـ بی‌خوابی ب ـ سیری

ج ـ جدائی د ـ مریضی

۱۰ ـ درضرب‌المثل زیربجای نقطه‌چین کدام یك از چهارواژه زیررا باید گذاشت ؟ . . کی‌بود مانند دیدن

الف ـ شنیدن ب ـ نرسیدن ج ـ تماشا د ـ گفتن

پاسخ تست هوش واستعداد تحصیلی

۱ـج ۲ـب ۳ـد ۴ـالف ۵ـب ۶ـج ۷ـج ۸ـج ۹ـب ۱۰ـالف.

سئوالات ادبیات فارسی

طرح از: مهدی احسانی

① دیشب زپی گلاب میگردیدم — برطرف چمن
پژمرده گلی میان گلها دیدم — افسرده چو من
گفتم که چه کردی که چنین میسوزی — ای یار عزیز
گفتا که شبی دراین چمن خندیدم — پس وای به من

ابیات فوق کدام یك ازانواع شعر است ؟

۱ـ غزل ۲ـ قصیده ۳ـ مسمّط ۴ـ مستزاد

② ـ چیست این فردا که در رؤیای من
شد تبه امروز بی همتای من

باتوجه به بیت فوق کدام پاسخ درست است ؟

۱ـ تبه ، مسند ـ من مضاف‌الیه
۲ـ این ، ضمیر ـ من ، فاعل
۳ـ تبه ، مسندالیه ـ من ، مفعول
۴ـ تبه ، مفعول ـ من ، منادی

③ ـ خواهی که این دوروزه سفر بی‌خطر بُوَد
با رهزنان قدم به ره پرخطر مزن

کدام پاسخ به ترتیب درباره (بی‌خطر) و (رهزنان) درست است؟

۱ـ مسندالیه ـ فاعل ۲ـ مسند ـ مفعول
۳ـ فاعل ـ مفعول ۴ـ مفعول ـ مسند

④ ـ معنی ومفهوم کدام یك از جمله‌های ذیل بابقیه اختلاف دارد ؟

۱ـ همه دانند که در صحبت گل خاری هست
۲ـ طبل پنهان چه زنی طشت من از بام افتاد
۳ـ کوس رسوائی من بر سر بازار زدند
۴ـ داستانی است که در هر سر بازاری هست .

⑤ ـ غیر از گهر عشق که پاینده و باقی است
باقی همه چون موج ز دریا گذرانند

کدام پاسخ به ترتیب درباره (پاینده) و (موج) درست است؟

۱ـ هردو صفت ۲ـ هردو اسم

۳- اوّلی اسم ، دومی صفت ۴- اوّلی صفت ، دومی اسم

(۶)- گفتم که بعد از آن همه دلها که سوختی
کس میخورد فریب تو ؟ گفتا هنوز هم
(هنوز) چیست ؟ (گفتم) چه زمانی دارد ؟
۱- اسم - مضارع ۲- صفت - مستقبل
۳- قید - ماضی ۴- اصوات - امر

(۷) شناس قدر جوانی که جای آن گیرند
دل فسرده و جان نژند و موی سپید
کدام پاسخ به ترتیب درباره (شناس) و (گیرند) درست است
۱- فعل امر - فعل مضارع ۲- مضارع - ماضی
۳- امر - ماضی ۴- ماضی - مضارع

(۸) ز آدمی به جهان نام نیک ماند و بس
به هر کوش که گیتی به کس وفا نکند
کدام پاسخ به ترتیب درباره (نام نیک) و (گیتی) درست است ؟
۱- هر دو مسند ۲- هر دو مفعول
۳- هر دو مسندالیه ۴- اوّلی مسندالیه - دومی مسند

(۹)- در کدام پاسخ نام یک اثر از ملّا محسن فیض آمده است ؟
۱- کلمات مکنونه ۲- کنز الّسالکین
۳- کارنامهٔ بلخ ۴- کیمیای سعادت

(۱۰)- در کدام جواب نام یک اثر از میرداماد آمده است ؟
۱- کشف الحقایق ۲- کشف المحجوب
۳- کافی ۴- کشکول

(۱۱) در کدام پاسخ نام یک اثر از عماد الدّین زکریای قزوینی آمده است ؟
۱- عین الحیات ۲- عتبة الکتبه
۳- عالم آرای عبّاسی ۴- عجایب المخلوقات و غرایب الموجودات

(۱۲) در کدام جواب نام یک اثر از عضد الدّین ایجی دیده میشود ؟
۱- مطوّل ۲- منهاج الاصول
۳- مطلع السّعدین ۴- مواقف

(۱۳) معنی لغت (ذکر سایر) چیست ؟
۱- گمنام ۲- نکوهش ۳- هوشیاری ۴- شهرت ، آوازه

(۱۴)- معنی درست کلمهٔ (خزف) چیست ؟
۱- جامهٔ درویشان ۲- مکر و حیله ۳- قانع ۴- خرمهره

(۱۵)- معنی صحیح کلمهٔ (مخطی) چیست ؟
۱- خطا ۲- خطّاط ۳- خطاکار ۴- خواننده خطبه

(۱۶)- لغت (صفیر) چه معنی میدهد ؟
۱- رسول ، فرستاده ۲- زردی ۳- بانگ مرغان ۴- فغان و فریاد ناله

(۱۷)- معنی (صواعق) چیست ؟
۱- گذشته ها ۲- بارانها ۳- جاد محلّ عبادت ۴- برقها

(۱۸)- املای کدام کلمه با توجه به معنی مقابل غلط است ؟
۱- تیسیر : آسان گردانیدن ۲- بنیت : نهاد و آفرینش
۳- ثوب : جامه ۴- تمفّک : جنگ زدن

(۱۹)- املای کدام کلمه با توجه به معنی مقابل درست است ؟
۱- سلامت : سختی و خشونت ۲- سفّه : ایوان
۳- جیحون : شتر ، اسب ۴- منهزم : شکست خورده و فرار کرده

(۲۰)- املای کدام کلمه با توجه به معنی مقابل غلط است ؟

۱- نفقه : خرجی ۲- منسدّ : بسته شده
۳- سوامع : دیرها ۴- شنعت : زشتی

پاسخ سئوالات ادبیات فارسی

سؤال	پاسخ درست	سؤال	پاسخ درست
۱	۴	۱۱	۴
۲	۱	۱۲	۴
۳	۲	۱۳	۴
۴	۱	۱۴	۴
۵	۴	۱۵	۳
۶	۳	۱۶	۳
۷	۱	۱۷	۴
۸	۳	۱۸	۴
۹	۱	۱۹	۴
۱۰	۱	۲۰	۳

سئوالات انگلیسی

COMPREHENSION

Red for Danger — کهنه‌ی درد عطب

During a bullfight, a drunk suddenly wandered into the middle of the ring. The crowd began to shout, but the drunk was unaware of the danger. The bull was busy with the matador at the time, but it suddenly caught sight of the drunk who was shouting rude remarks and waving a red cap. Apparently sensitive to criticism, the bull forgot all about the matador and charged at the drunk. The crowd suddenly grew quiet. The drunk, however, seemed quite sure of himself. When the bull got close to him, he clumsily stepped aside to let it pass. The crowd broke into cheers and the drunk bowed. By this time, however, three men had come into the ring and they quickly dragged the drunk to safety. Even the bull seemed to feel sorry for him, for it looked on sympathetically until the drunk was out of the way before once more turning its attention to the matador.

1. The drunk went into the ring
   A. but the bull didn't notice him.
   B. and the matador asked him to leave.
   C. and threw something at the bull.
   D. and attracted the bull's attention.
2. The drunk spent some time in the ring
   A. but the bull didn't notice him.
   B. before he was removed.
   C. and was badly hurt.
   D. and annoyed the crowd.

STRUCTURE

3. The bull charged at the drunk. It ran straight .....him.
   A. to B. against
   C. at D. for
4. The drunk was sure of himself. He was sure.....be all right.
   A. he will B. that he will
   C. he would D. he may
5. The drunk stepped aside and let the bull .....
   A. passing B. to pass
   C. in passing D. pass
6. .....however, three men had come into the ring.
   A. Up till that time
   B. By then
   C. So far
   D. Until then
7. It looked on before.....its attention to the matador.
   A. turn B. to turn
   C. it turned D. it was turning

VOCABULARY

8. The drunk was unaware of the danger. He wasn't.....it.
   A. conscious of
   B. sensitive to
   C. knowledgeable about
   D. sensible about
9. The crowd suddenly grew quiet. It.....quiet.
   A. increased B. began
   C. became D. behaved
10. He stepped aside. He got.....the way.
   A. in B. on
   C. this D. out of
11. It looked on sympathetically. It .....him.
   A. liked B. loved
   C. sympathised D. felt sorry for
12. The bull had been.....the drunk.
   A. taking care of
   B. looking after
   C. paying attention to
   D. minding
13. The.....of lesson 11 is to teach us about reading skills.
   A. end B. aim
   C. origin D. basic
14. He was a.....lonely person.
   A. badly B. happyly
   C. rather D. quietly
15. How much.....?
   A. the book costs
   B. costs the book
   C. does the book cost
   D. the book will cost
16. The maid hurried.....the baby.
   A. behind B. towards
   C. from D. over
17. The man doesn't speak French well and his sons.....
   A. doesn't either
   B. don't either
   C. don't neither
   D. speak neither
18. Have you.....anybody interesting today ?
   A. spoken in B. spoken
   C. spoken to D. spoken at
19. I .....architecture for the last two years.
   A. study
   B. had studied
   C. have been studying
   D. am studying
20. If you come to the student center, you .....all of us.
   A. would see
   B. will see
   C. would have seen
   D. saw
21. "Mahin will be here soon" Ali said that Mahin.....here soon.
   A. is B. is going to be
   C. will be D. would be

پاسخ سئوالات انگلیسی

1-(d) 2-(b) 3-(c) 4(c) 5-(d)
6-(b) 7-(c) 8-(a) 9-(c) 10-(d)
11-(d) 12-(c) 13-(B) 14-(c)
15-(c) 16-(B) 17-(B) 18-(c)
19-(c) 20-(B) 21-(D) 22-(c)

نگاهی به تاریخچه روابط ایران و آلمان

نخستین برخورد ایرانیان با مردم آلمان در یك صحنه جنك بود

تاریخ اولین تماس بین‌مردم دو کشور به دو هزار سال قبل‌میرسد

نخستین‌بار که ایرانیها بامردم آلمان برخوردکردند وآنها را شناختند بدوهزار سال قبل مربوط می‌شود. در آن موقع سربازان لژیون روم مقیم سرزمین آلمان باجنگجویان اشکانی بنبرد پرداختند. وقتی این سربازان به میهن بازگشتند خاطراتی از آن ملت باخود بهمراه آوردند.

جهانگرد آلمانی

تاسال ۱۴۲۷ میلادی مردم آلمان اطلاعات صحیحی از ایران نداشتند وآنچه ازایران میدانستند مربوط به داستانها و افسانه‌هائی بود که از رومیها، یونانی‌ها و ایتالیائی‌ها شنیده بودند.

در سال ۱۴۲۷ میلادی یک جهانگرد آلمانی که از طبقه اشراف و نجیبزادگان بود سفری طولانی‌بسرزمین های شرقی نمود ودر بازگشت به‌آلمان خاطراتش‌رامنتشر ساخت. خاطرات وی توجه مردم آلمان را به ایران جلب کرد.

پاسخ پس ازمرك

در سال ۱۵۲۳ چارلز پنجم برآلمان فرمانروائی می‌کرد ودر ایران شاه اسماعیل صفوی براریکه سلطنت نشسته بود. پادشاه ایران دراین سال نامه‌ای به چارلز پنجم نوشت وچندی بعد پادشاه آلمان بنامه شاه‌اسماعیل جواب‌دادوپاسخ خودرا توسط هیئتی به‌ایران فرستاد اما این‌هیئت‌وقتی بایران رسید مدتها از مرگ شاه‌اسماعیل گذشته بود!

درزمان شاه عباس

در قرن ۱۶ و ۱۷ میلادی سلاطین اروپائی درصدد یافتن متحدینی درسرزمین‌های‌شرقی برآمدند دراین‌موقع سفرائی چند مابین دربار شاه عباس کبیر و امپراطوران آلمان مبادله گردید.

اولین مناسبات رسمی و واقعی بین ایران وآلمان از طرف رودلف دوم و شاه عباس صفوی برقرار شد.

در ۱۵۹۹، یک هیئت از اصفهان پایتخت آن‌وقت ایران بریاست حسین علی‌بیگ به پراگ اعزام شد.ورود هیئت دربیستم اکتبر ۱۶۰۰ بااستقبال شکوهمندمردم‌پراگ مواجه شدو هنگامیکه هیئت دربنجم فوریه سال بعد از پراگ عزیمت کرد پیمانی علیه ترکها به‌امضاء رسیده بود وبراساس این قرارداد دوکشور ملزم بودند تا امضای یک‌پیمان صلح بایکدیگر تماس و مشورت داشته‌باشند.

یک هیئت نیز از طرف آلمان بایران آمد وازطرف شاه عباس مورد استقبال قرار گرفت.

سپس هیئت دیگری بریاست مهدیقلی بیگ عازم پراگ شد. پیش از او هیئتی بریاست زینال‌خان شاملو وارد پراگ شده بود. اعزام هیئت بعدی آلمانی‌به‌ایران بعلل مشکلات مالی تا ۱۶۰۹ به‌تاخیر افتاد.

مبادله بعدی‌هیئت های‌نمایندگی‌در۱۶۰۹ صورت‌گرفت. دراین سال یک هیئت نمایندگی ایرانی در پراگ اقامت کرد، واز سوئی یک هیئت آلمانی به‌ایران آمد. ریاست هیئت آلمانی که شخصی بنام «ارل دوهنا» بود که حین سفر در وسط راه درگذشت اما سایر افرادهیئت‌اعزامی در نوزدهم اکتبر ۱۶۰۹ وارد اردبیل گردیدند.

بدین ترتیب هیئت‌های متعددی از ایران و آلمان بکشورهای یکدیگر اعزام شدندوروابط بین این‌دوکشور را استوار ساختند.

سفر پادشاه قاجار

برای نخستین‌بار ناصرالدین‌شاه پادشاه قاجار به آلمان سفر کرد. وی‌برای دیدار کشورهای اروپائی عازم سفر شد و درضمن مسافرت از برلن دیدن کرد.مسافرت پادشاه قاجار درسال ۱۸۷۳ انجام گرفت. قیصرامپراطور آلمان و اهالی برلن از شاه ایران بگرمی استقبال‌کردند

همکاران فنی وعلمی

بعداز جنگ جهانی اول روابط ایران و آلمان استوارتر گردید. ایران برای امور فنی وایجادواحدهای صنعتی به کشور آلمان توجه کرد ودرمقابل‌کارشناسان آلمانی نیز متوجه ایران گردیدند. ابتدا به تعدادمحدود وسپس در دوران سلطنت اعلیضرت رضا شاه کبیر عده بسیاری از آنان بدین کشور آمدند و تقریبا در تمام فعالیت‌های عمرانی ایران شرکت نمودند. غنجه تجارت مابین دو کشور در این زمان شکوفا گردید وبرای‌هردو طرف منافع بیشماری بهمراه آورد. دراولین روز های شروع فاجعه جنگ جهانی اخیر که خاطرات شومش ازضمیر هیچکس محو نخواهد شد بیش از دو هزار آلمانی درایران مقیم بودند.

پس‌از آنکه جنگ باتمام وحشت آن‌به انتها رسیدهردو کشور ایران و آلمان زخمهای حاصل‌ازآنرا مرهم‌گذاردند وسپس برای بازگردانیدن آب رفته بجوی ورفع‌ویرانی های مستقیم وغیرمستقیم کمر همت بستند. هردو کشور بکمک کار آنهم سخت واستفاده از اعتبارات و کمک های خارجی به‌انجام برنامه عمرانی پرداختند که‌میبایستی درظرف چند سال اجراء نمایند. ایران دست‌اندر کار مدرنیزه شدن بود و آلمان نیز سرگرم تجدید بنای اقتصادی و سیاسی خود. دراینموقع هردو کشورروابط صمیمانه خویش‌را استحکام بخشیدند.

در دوره اخیر

در دوره اخیر رهبران ایران و آلمان سفرهای پرثمری بکشورهای یکدیگر نمودند و مناسبات سیاسی و اقتصادی را بیش از پیش استوار ساختند.

امروز آلمان بزرگترین طرف تجارتی ایران بشمار می‌رود.

چند سال پیش ارهارد وزیر اقتصاد و صدراعظم پیشین آلمان ضمن خاطرات سفرش بایران نوشت:

«ایران و آلمان از لحاظ موقعیت خاص سیاسی وتحولات وترقیات خویش بسارببیکدیگر شبیه‌اند. هردو این‌کشورهاو محل نشو ونمای‌افکارمترقی‌بوده‌اندو نام‌هردو در سه فصل بسیاری‌ازدورانهای تاریخی ثبت گردیده‌است.» ذکرچنین مطالبی‌ازرئیس‌دولت آلمان بزرگترین شخصیت اقتصادی این کشوربخوبی اهمیت‌وعمق روابط صمیمانه مابین دوملت را نشان می‌دهد

پس از آن هاینریش‌لوبکه رئیس جمهوری‌ودر اسفند ۱۳۵۰ ویلی‌برانت صدراعظم آلمان به ایران‌آمدند و به روابط صمیمانه دو کشور استحکام بیشتری بخشیدند.

هلموت اشمیت

صدراعظم جمهوری فدرال آلمان

درصحنه سیاست اروپا هیچ سیاستمداری را نمی توان پیداکرد که از نظر هویت اروپائی و دید سیاسی درسطحی فراتر از صدر اعظم آلمان فدرال باشد.

برخی از کسانیکه هلموت اشمیت‌رامیشناسند معتقدند اودارای صفات گوناگونی است که برای‌یک سیاستمدار همچون طلا ارزش دارند. در میان این صفات میتوان تیزهوشی، هنرفرموله کردن‌وآمادگی درک و تشخیص و استعداد سخنگویی را بعنوان مثال ذکر کرد.

چاشنی این صفات متانت خوشایندی است که برای صدراعظم آلمان غربی‌امکان برخورداری ازواکنش راههای تفاهم ویا باصطلاح «سمپاتی» را در روابطش با اشخاص بوجود آورده است.

دوری‌جستن از زوائد و از طرف دیگر واقعیت گرایی در مقابله با مسائل سیاسی احتمالاتاثیربسزایی در ساختن گذشته موفق هلموت اشمیت داشته‌است.

هلموت اشمیت در خانواده‌ای فرهنگی که بسیاری از افراد آن به امور آموزش و پرورش‌اشتغال‌داشته‌اند و از پدری که مشاور فرهنگی بود، سال ۱۹۱۸ در هامبورک بدنیا آمد. دوران جنگ دوم جهانی را در خدمت سربازی بسربرد و تا درجه‌ستوانی‌نیروی هوایی نیز ارتقاء یافت

تجارب سالهای جنگ سبب شد که اشمیت بعدها در نقش کارشناس نظامی ووزیر دفاع سهم‌بزرگی در شکل دادن ساست دفاعی و استراتژی جمهوری فدرال آلمان اداکند بعد از آن که جنگ دوم جهانی و همراه آن خدمت نظامی هلموت اشمیت بپایان‌رسید وی از اسارت دشمن که قسمتی از تجاربش در سال های سربازی خود رهایی یافت - در رشته علوم اقتصادی‌و سیاسی به ادامه تحصیل پرداخت و در ۱۹۴۹ دانشگاه را ترک گفت.

برخی از تصمیماتی که اشمیت بعنوان‌کارشناس نظامی و یا وزیر دفاع اتخاذ کرد در تعیین استراتژی کشور آلمان اهمیت بسزایی داشته‌اند بعنوان مثال وی ازسرشناس‌ترین سیاستمدارانی‌بودکه‌با استقرارسلاحهای هسته‌ای در آلمان غربی مخالفت کرد.

در صحنه سیاست اروپایی عصر حاضر تقریبا هیچ سیاستمداری را نمتیوان سراغ گرفت که از نظر برخورداری از یک هویت اروپایی و دید سیاسی در سطحی فراتر از صدراعظم کنونی آلمان غربی قرار داشته باشد این نکته مسلما قابل قبول استکه نگرش اروپایی اشمیت قادر است خردگیری پاره‌ای از نقادان را نیز باندازه صحنه‌ای که بسیاری دیگرازمردان‌سیاست اروپایی بر افکار و معتقدات وی میگذارند برانگیزدطبق حسابهایی منطقی هنگامی که صدراعظم آلمان غربی هشدار میدهد که خطر بالقوه یک عروج کمونیستی را ظرف سالهای قابل پیش‌بینی آینده باید در کشوری‌مانند فرانسه بسیار جدی تلقی کرد - هموارمیک‌آقای«شیراک» وجود دارد که این هشدار را نه بعنوان یک آژیر خطر اروپایی - بلکه همچون اخطاری که قبل از هر چیزضد فرانسوی است تلقی کند. در جواب چنین اخطارهایی معمولا این فتوای آشنا از پاریس بگوش میرسد که‌نیت باطنی رهبر آلمان - با درنظر گرفتن قدرت عظیم اقتصادی آن - نمایان ساختن چیزی است که تعریف واقعی آن یک ضعف فی‌نفسه فرانسوی است.

بنابراین حتی بدون آنکه هلموت اشمیت آشکارا سخن‌از چنین مقوله‌ای‌به‌میان‌آورده باشد - نخست‌وزیر گلیست فرانسه جواب میدهد که:

برای ما قبول سیادت آلمان به اروپا غیر قابل‌قبول است آنچه که پاریس جستجو می‌کند شالوده‌ای برای همکاری آلمان و فرانسه است».

اینکه مشاجرات صامتی ازاین قماش تاچه اندازه برسایه ما لوف روابط تاریخی خاص آلمان وفرانسه‌و تمام‌گذشته آکنده ازرقابت و سوء ظن های متقابل آلمانی و فرانسوی تکیه دارد - پرسشی است که مسلما جواب آن را نمیتوان از مردی نظیر هلموت اشمیت انتظار داشت. آنچه که میتوان و باید از وی انتظار داشت عقایدی است که در مورد بخصوص او حاصل تجارت فراوانی از رهگذر تصدی مسئولیتهای رهبری وزارت دفاع‌ووزارت‌اقتصادآلمان‌غربی -در سال های نسبتا طولانی گذشته است.

والترشل

رئیس جمهوری آلمان فدرال

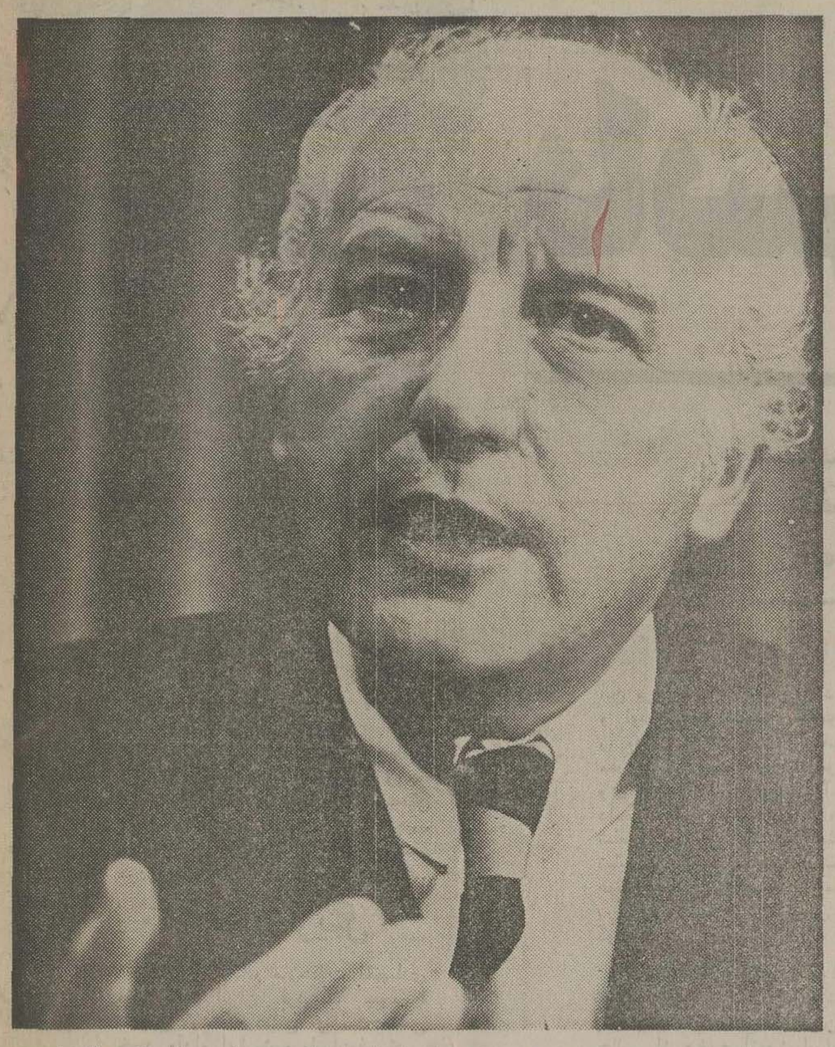

او اوقات فراغت خودرا به تعمیر کردن ساعت و خواندن تصنیف های عامیانه میگذراند

والترشل که اکنون در ۵۶ سالگی تصدی مقام تقریبا تشریفاتی اما معتبر ریاست جمهوری فدرال آلمان را برعهده دارد بدون تردید یکی از محبوب‌ترین چهره‌هایی است که می توان در نسل کنونی مردان سیاست آلمان غربی‌سراغ گرفت.

صفت «محبوب» که دراینجا برای توصیف والترشل بکار برده شده است یک تعارف نیست بلکه یک واقعیت‌است. عناصری که شخصیت اورا ساخته‌اند مخلوطی از ویژگیهایی هستند که شاید بزحمت بتوان تصور کردکه‌برخورداری ازآنها چیزی به معنای محبوبیت برای مردان سیاست ایجاد کند: علاقه به‌تعمیر کردن ساعتهای «مچی» در ساعات‌فراغت ویادلبستگی به خواندن تصنیف‌عامیانه‌ای که والترشل خودش آن را ساخته‌است نمونه‌های حیرت‌آوری ازعادات واستعداد هایی هستند که رئیس جمهوری کنونی کشور فدرال آلمان آنها را علیرغم محتوای محقرشان برای خود مایه سرگرمی ومباهات میداند!

بااینحال در گذشته والترشل تجاربی وجود دارد که گرچه خودش ندرتا راجع به‌آنها سخن میگوید اما چنان سزاوار ستایشند که احتمالا هیچ سیاستمداری را نمیتوان یافت که با حسرت و غبطه به‌آنها نیاندیشد.

در ۱۹۶۱ هنگامی که شل از پست نمایندگی پارلمان به شغل وزارت ارتقاء یافت و ایفای‌نقش اداره و رهبری‌سیاست کمک‌های خارجی آلمان فدرال را بعهده گرفت، بسیاری از کسانی‌که‌مخصوصا به دورنمای تیره همکاریهای بین‌المللی دولت «بن» چشم دوخته بودند برایش شکست و ناکامی تمام عیار پیش‌بینی می کردند. ولی جوابی که‌والترشل به بدبینان داد عبارت از این بود که از شتاب و دستپاچگی پرهیز کرد، خودرا از درگیر شدن در مشاجرات برحذر داشت و در پایان مدتی که چندان هم طولانی نبود نه تنها کمکهای خارجی آلمان‌را از ورطه‌ای که سقوطش دراعماق آن تقریبا اجتناب‌ناپذیر بنظر می رسید نجات بخشید، بلکه‌آن‌را به اهرم‌نیرومند روابط و همکاریهای پربرکت میان آلمان غربی و کشورهای جهان سوم تبدیل کرد. نمی‌توان از اعتراف به‌این حقیقت خودداری کرد که معرفت‌وآشنائی درخشان والترشل به احوال تمام کشور های جوان و تازه به استقلال رسیده آفریقا، آسیا و آمریکای لاتین، یکی از مهمترین دلایل کامیابی وی در سالهای تصدی وزارت کمکهای خارجی بوده‌است.

والترشل درسالهای نمایندگی پارلمان نیز بخاطر مباهاتش به این گفته شهرت داشت که حتی یک مخالف نیز نداردچه رسد به‌آنکه یک دشمن داشته باشد!

از برجسته‌ترین ویژگیهای صفات شل بعنوان یک رهبر سیاسی این است که دشواریها را بسرعت از میان‌برمیدارد. بعنوان مثال در ۱۹۵۶ هنگامیکه‌جوانان عضو حزب دمکرات آزاد که وی نیز درآن عضویت داشت در رانیلاند شمالی و وستفالی علیه مقامات بالای حزب شوریدند. شل که در آن هنگام‌خزانه‌دار کمیته ایالتی حزب‌بود اختلافات‌رابرطرف ساخت‌وحتی راه را برای ائتلاف‌دولتی دمکراتهای آزاد وحزب سوسیال‌دمکرات آلمان غربی هموار کرد.

شل که در گذشته مدتی ریاست یک کارخانه فولادسازی را برعهده داشت معمولا نماینده صنایع بزرگ آلمان‌شناخته شده است بدون آنکه هرگز سخنگو و یا مدافع منافع صاحبان صنایع بزرگ بوده باشد.

عمده‌ترین حوزه فعالیت والترشل زمینه‌ای است که به سیاست اروپایی وبین‌المللی مربوط میشود.

رئیس جمهوری آلمان غربی که‌خود متخصص بانکداری است و پدرش یکی از استادکاران صنایع دستی بوده‌است بخاطر نقشی که در بسط دادن دامنه همکاریهای فنی و اقتصادی آلمان و مخصوصا در رهبری سیاست کمک‌های خارجی کشورش به سود ممالک جهان سوم ایفا کرده است درپارلمان های آفریقا و بسیاری از کشورهای دیگر خارجی ازهمان‌اندازه شهرت‌ومحبوبیتی برخوردار است که در گذشته برایش‌در پارلمان ایالات آلمان و تاکنون در مقام ریاست جمهوری وجود دارد.

برای روشن ساختن ذهن کسانی‌که گاهی درباره جامطلبی‌های والترشل‌سخن گفته‌اند، شاید یادآوری این نکته خالی از فایده نباشد که وی برای‌حزب تحت رهبری خودش یعنی دمکراتهای آزاد، هرگز سودای تحصیل قدرتی در ابعاد حکومت راندن برکشور درسر نپرورانده است. او به‌این اعتقاد سرشار ازفروتنی وفادار است که بهترین نقشی که‌حزب دمکراتهای آزاد میتواند در خدمت به آلمان ایفا کند، بطور ساده عبارت از سهیم بودن در یک دولت ائتلافی‌است.

حتی بعنوان یک دیپلمات نیزدر والترشل سروکار ما با سجایائی است که به آسانی غبطه‌انگیز هستند. این سخن‌از آندره گرومیکو وزیر خارجه اتحاد شوروی است که در ورای چهره آرام و دوستانه والترشل (در سالهایی که وزیر خارجه آلمان غربی بود) شما با مردی روبرو هستیدکه‌یک جلسه‌طولانی چانه زدن بااو میتواند شما را چندین کیلوگرم لاغر کند!

بدون شک وزیر خارجه شوروی چنین تجربه‌ای را در روزهایی‌که‌رئیس جمهوری کنونی آلمان غربی تصدی‌وزارت امور خارجه کشورش را برعهده‌داشت مستقیما آزموده است.

همکاریهای فنی ایران و آلمان

در تمام ادوار تاریخ مخصوصا در قرن اخیر ایران توجه خاصی به آلمان داشته است زیرا این کشور با پیشرفت های‌خیره‌کننده خود در تکنیک و صنعت از یک‌قرن قبل انظار جهانیان را بخود متوجه کرده است. قبل از آنکه کالا های صنعتی و فنی کشور هائی نظیر امریکاوژاپن ببازار های جهان راه یابد کالا های آلمانی سراسر بازار های جهان راتسخیر کرده بودند و هم اکنون نیز مردم در بیشتر نقاط جهان اعتماد و اطمینان مخصوص به اجناس آلمانی ابراز میدارند که به کالا های سایر کشور ها نشان نمیدهند.

ساختمان راه‌آهن

اعلیحضرت رضاشاه کبیر در بنای ایران نوین از تخصص و مهارت کارشناسان‌آلمانی کمک گرفت. بسیاری ازساختمان‌های‌جدید باهمکاری‌مهندسین ومعماران آلمانی‌بناگردید. اعلیحضرت رضاشاه در سال ۱۹۲۹ میلادی یک معاهده دوستی و بازرگانی با آلمان منعقد ساخت.

دراین زمان کارشناسان و مهندسین آلمانی برای ساختمان اولین خط آهن ایران بفعالیت پرداختند.

مناسبات دوستانه و تفاهم بین ایران و آلمان در روابط تجاری پرثمر متجلی گردیده است. این همکاری‌های وسیع و پردامنه سرمشق و نمونه خوب در جهان‌امروزاست و ارقام مبادلات‌تجاری بهترین بازگو کننده مناسبات روز افزون و خیره‌کننده میباشند. در ۱۹۷۰ایران ۹ در صد کل صادرات آلمان را به ارزش‌بیش از ۱٫۲ میلیارد مارک بسوی خود جذب کرد. همزمان ۸ در صد از صادرات کل آلمان با صادرات ایران بطورپایاپای مبادله گردید و اکنون‌آلمان با دو میلیارد مارک حجم معاملاتی در سال ۱۹۷۰، دومین بازار بزرگ ایران و ایران دومین بازار آلمان در آسیا پس از ژاپن است.

شرکت ها و کمپانیهای معظم آلمانی در ایران مشغول فعالیت‌اند. در زمینه سرمایه‌گذاری شرکت های خصوصی، آلمان با حجم سرمایه‌گذاری در حدود ۱۳۰ میلیون مارک از جمله کشور های بزرگ سرمایه‌گذاری در ایران است.

کمپانیهای آلمانی

در سال های اخیر موسسات‌مختلفی تاسیس گردیده که یا بطور کامل‌مربوط به آلمانها بود و یا بصورت مختلط درآمده وهمکاری های مشترکی را بین ما و مردم آلمان بوجود آورده است. با تاسیس واحد های صنعتی وکارخانه های مشترک آلمان و ایران کمکهای قابل توجهی به نهضت صنعتی شدن ایران شده است. طرحهای مشترک ایران و آلمان شامل مسائل مختلف و رشته های متعددی از قبیل تجهیزات الکترونیکی، کارخانه های پلاستیک، داروسازی، موتور دیزل وغیره میشود.

تربیت کارگران

روابط اقتصادی سبب دیدار های مرتب بین دو کشور گردیده است که هدفش یافتن راههای جدید در بسط همکاریهای موجود بوده است.

همکاری های فنی و مبادله اطلاعات علمی ازنتایج این‌روابط بوده است. کمپانیهای آلمانی به تعلیم و تربیت کارگران ایرانی همت گمارده و کارگران را برای تعلیم به کارخانجات دعوت کرده است.

نشانه دیگر علاقه و توجه آلمان به ایران، تاسیس نمایشگاه صنعتی آلمان در تهران در ۱۹۶۰ است. نمایشگاه بدست پروفسور ارهارد وزیر اقتصاد وقت‌آلمان افتتاح‌شد. دومین نمایشگاه بین‌المللی آسیائی در ۱۹۶۹ درتهران برگزار شد که در آن نیز کارخانجات آلمانی شرکت جسته و غرفه بزرگی را برای ارائه مصنوعات خود دایر نمودند.

همچنین در سومین نمایشگاه‌تهران کالا های آلمانی موردتوجه‌خاص مردم ایران قرار گرفت.

سرمایه‌گذاری

امروز نه تنها در اروپا بلکه در میان تمام کشور های جهان آلمان از نظر پیشرفتهای صنعتی جای مشخص و ممتازی دارد. این کشور که از نیرومندترین کشور های صنعتی است می‌تواند به برنامه های توسعه و آبادانی ایران کمکهای موثر بدهد. از سوی دیگر، ایران بازار بزرگی برای کالاهای آلمان محسوب میشود. ایران درعین حال توجه‌سرمایه گذاران خارجی را بسوی خود معطوف داشته و دوایر اقتصادی آلمان براین واقعیت نیک آگاهی دارند. با این وجودهنوز فرصت های مغتنم برای سرمایه‌گذاران آلمانی در ایران موجود است. ایران، با منابع سرشارطبیعی ونیروی انسانی نامحدود خویش‌میتواند از طریق‌سرمایه گذاری های‌مشترک بازار های صادراتی در کشور های جهان سوم را بسوی خود جلب نماید.

یکشنبه دوم خرداد
ماه ۲۵۳۵
شماره ۱۵۰۱۶

آشنائی مردم آلمان با سرزمین افسانه‌ای ایران

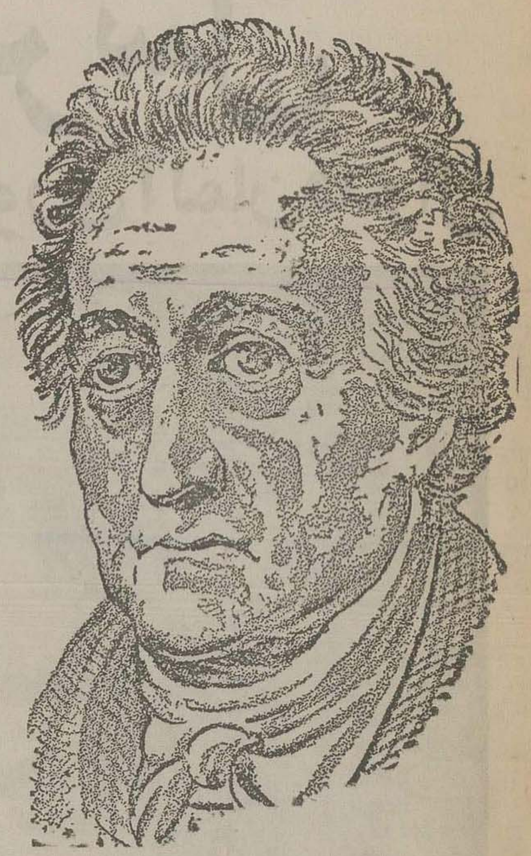

آشنائی با مردم آلمان

مردم آلمان مانند اغلب اروپائیها ابتدا از طریق تالیفات مورخان روم‌و یونان‌باایران آشنا شدند برای‌نخستین بار در سال ۱۴۲۷ میلادی یک نجیب زاده آلمانی به سرزمین های شرق‌سفر کردو خاطراتی‌از ایران منتشرساخت.

خاطرات اولریش

در قرن هفدهم ملاحظات اقتصادی مناسبات با ایران فردریک سوم را تشویق کرد که هیئتی بریاست منشی خود «آدام اولریش» بایران‌بفرستد .

«آدام اولریش» که مرد فاضلی بوداز طریق ولگا و دریای خزر واردادبیل شد . او سپس از طریق ساوه- قم کاشان وارد اصفهان شد . این هیئت در پایان سال۱۶۳۷ همراهبا یک‌هیئت ایرانی با هدایای فراوان لیکن بدون اخذ توافق های مهم اقتصادی ایران را ترک کرد .

در عوض این سفر ، نتایج‌درخشان علمی ببار آورد . آدام اولریش ، با دقت و مهارت خاصی خاطرات خود راازکشور های مورد بازدیدبخصوص ایران به رشته تحریر کشید . وی با آشنائی که‌به‌زبان فارسی داشت‌گلستان سعدی را ترجمه کرد .

معلم و استاد زبان فارسی وی شخصی بنام حقوردی‌کمک های‌شایانی در ترجمه گلستان و تحریرخاطراتش وترسیم نقشه‌ای از ایران به عمل‌آورده است .

کتاب های اولریش و خاطراتش از سفر در شهر « فولیو » انتشاریافت. کتاب های وی با تیراژ بیشتری تجدید چاپ و به چند زبان ترجمه شد .

اولریش گراور های تالیفات خود را در محل اقامت خود تهیه کرد و این مهم را به یاری سه کارگر انجام داد لیکن دستورات چگونگی و طرز تهیه را خود به کارگران میداد . بدینسان اولریش نخستین جهانگرد اروپائی‌بود که شهر های ایران از قبیل اردبیل - قم - ساوه - کاشان و اصفهان را ترسیم کرد. دقت و صحت عمل و روشنی ترسیمات اولریش‌بخصوص‌از شهر اصفهان شگفت‌انگیز است. هر کس با اصفهان آشنایی داشته‌باشد، بدون یادداشت و توضیح درباره ترسیمات میتواند اطلاعات لازم را بدست آورد .

اصفهان در این ایام با دیواری بزرگ که به گرد آن کشیده بودند محصور بود . برج های بلند شهر نیز از شهرت به سزا برخوردار بودند .

این برج ها گاه ارتفاع زیاد داشتند. و اولریش در بسیاری از موارد آنها را بدون درخت های اطراف برج ها معرفی کرده است . در تصویری که وی از دیوانخانه اصفهان آنروزارائه داده اعاظمو خدمتکاران در طرف چپ شاه نشسته و اعضای هیئت های نمایندگی خارجی که‌در میانشان‌اعضای هیئت آلمانی نیز به چشم میخورد ، در طرف راست شاه عباس جلوس کرده‌اند .

پرتره های ترسیمی اولریش از شاه و همچنین‌پرتره هائی ازشاه صفی با عنوان «شاه‌صفی‌شاه ایران».اطلاعات جالبی از وضع آنروز ایران بدست می دهد .

« جان آلبرت» یکی دیگرازاعضای هیئت نمایندگی البریخت ، پس‌ازعزیمت هیئت نمایندگی آلمانی ، دراصفهان‌ماند و سپس‌به‌هندوستان سفر کرد.گزارش سفر او باگزارش های مسافرت«اولذر» یکجا منتشر شد .

توصیف آرامگاه کوروش

«آدام اولریش» در اثر خود برای نخستین بارآرامگاه کوروش‌کبیر را تشریح و توصیف کرده جزئیات متعددی از مقبره کوروش ، نحوه ساختمانی و تعداد پله های ساختمان آرامگاه ارائه داد . در گراور هائی که از ترسیمات آرامگاه کوروش کبیر در دست است دو سوارکار اروپائی در طرف چپ‌گراورها دیده میشوند. خودجان‌البریخت‌در طرف راست‌گراور دیده میشود . وی‌در حالیکه کلاه‌اش را به علامت احترام بلند کرده نسبت به کوروش کبیر ادای احترام‌میکند .

سه ماه در اصفهان

چندی بعد از انتشار خاطرات اولریش کتابی درنورنبرگ‌تحت عنوان «مسافران ایران وهند شرقی» منتشر گردید .

این کتاب به قلم یک آلمانی‌بنام «هرین» نوشته شده ودر ۵۳۴ صفحه به‌چاپ رسیده است وی در خاطرات سفر خود به ایران و هند یادآوری میکند که چهار آلمانی از جمله خود وی در سوم اکتبر ۱۶۹۹ عازم سفر شده و در پایان‌مه ۱۷۰۰ ،به‌اصفهان میرسند . در اصفهان سه ماه اقامت کرده و بعد عازم هندوستان میشوند.

در حین سفر ، دو تن از چهار تن فوت میکنند و دو تن دیگر به‌مقصد میرسند .

نخستین جهانگردان‌وایرانشناسان آلمانی چه‌کسانی بودند ؟

خاطرات مصور

دانیل پارتی یکی از آلمانی های مقیم بندرعباس در ۱۶۸۰ و ۱۶۹۸ خاطرات خود را در کتابی مصور در نورمبرک انتشاردادهوسپس در۱۶۸۴ انگلبرت کامفر دانشمند برجسته‌کتاب خاطرات خود را همراه با تصاویری روشن انتشار داد که ارزش‌بیمانندی دربر دارد .

دو سال در دربار صفوی

یک محقق دیگر که خاطراتش‌به زبان آلمانی منتشر شده و به مردم آلمان در شناختن ایران کمک‌شایانی نموده «انگلبرت کامفری» است‌انگلبرت کامفری که به ایران سفر کرده بوددو سال دردربار شاه‌سلیمان‌صفوی‌اقامت گزید و سپس سفر خود را از طریق تخت جمشید و شیراز به‌خلیج فارس از سر گرفت .سفر وی در کرانه‌های خلیج‌فارس‌دو سال‌طول‌کشید.وی‌بیشتر این مدت بیمار بودو در ناراحتی بسر میبرد. سرانجام او به ژاپن‌رفت و سال های بسیاردراین کشورزیست. در ۱۷۱۶ او در «کملو» زادگاه خود دیده‌ازجهان فروبست . بیشترین‌قسمت تالیفات علمی او ، هم اکنون دراختیار موزه بریتانیا در لندن قرار دارد .

شاعران‌بزرگ آلمان شیفته‌غزلیات حافظ و شاهنامه فردوسی بودند

دربار صفوی

«انگلبرت کامفر» اطلاعات وسیعی از آخرین سال‌های‌عصر صفوی ارائه می دهد وی اوضاع و شرایط آنزمان بخصوص اوضاع‌و احوال دربارشاه سلیمان صفوی رابا موشکافی وبژه‌ای ترسیم کرده است بدبختانه‌او نتوانست گراور های تصاویر خاطرات خودرا بدست آورد . مع‌هذا توانست قسمتی از تالیفات خود را پس از هفده سال در زادگاه خود انتشار دهد .

اقامت کوتاه سه روزه در تخت جمشید ، کافی بود تا انگلبرت کامفر، بتواند ۱۸ صحنه تخت جمشید را در تالیفات خود ثبت کند . در این‌صحنه ها حتی جزئیات صحنه های ترسیم شده نیز به چشم میخورد . در زمانی که کامفر از تخت جمشید دیدن کرد هنوز ۱۷ ستون از ستون های تخت جمشید پابرجا بوده است .

بقیه در صفحه۲۶

Deutsche Bank
فرانکفورت (ماین) - دوسلدورف

جشن پنجاهمین سال شاهنشاهی پهلوی
را به پیشگاه شاهنشاه آریا مهر و علیاحضرت شهبانوی محبوب ایران
تبریك عرض نموده و پیشرفتهائیرا که طی ۵۰ سال اخیر
تحت رهبریهای خردمندانه شهریار معظم ایران
نصیب ملت شاهدوست ایران
شده است ، صمیمانه تجلیل مینمائیم .

دویچه بانك با مسئولیت محدود که یکی از بزرگترین موسسات بانکی جمهوری فدرال آلمان میباشد مفتخر است که از بدو همکاریهای اقتصادی و صنعتی ایران و آلمان دارای روابط بسیار صمیمانه و نزدیکی با ایران بوده است.

ایران توانسته است طی پنجاه سال گذشته با استفاده از منابع بسیار غنی زیرزمینی ، زیر بنای اقتصادی خود را تحکیم نموده و پیشرفت همه جانبه خود را تسریع دهد. دویچه بانك بنوبه خود در تحقق و نیل باین هدف کمك نموده است.

فعالیتهای دویچه بانك در ایران در سال ۲۵۱۸ شاهنشاهی با شرکت در بانك توسعه صنعتی و معدنی ایران آغاز و به سرمایه گذاری دویچه بانك در این واحد مهم ایرانی منجر گردید. در سال ۲۵۲۸ شاهنشاهی ، دویچه بانك افتخار گشایش اولین دفتر نمایندگی خارجی را در ایران بدست آورد و این دفتر مشتاقانه به بازرگانان فعال دو کشور که به گسترش روابط بازرگانی بین ایران و آلمان فدرال کوشا میباشند، خدمت مینماید

Atlanta
BENNO H TIADEN

شرکت تهران دینام

شرکت آتلانتا یکی از معروف‌ترین کوپله کننده‌های موتور ژنراتور درآلمان است که‌از قدرت های ۱ کیلووات تا ۴۰۰۰ کیلووات از نوع موتور های ام .و.ام ومان ودویتس و مرسدس بنز را مونتاژ مینماید . نماینده رسمی شرکت آتلانتا در ایران شرکت تهران دینام است وهمیشه تعدادی از این مولد برقها در ایران و در استاك آلمان موجود دارد.

طالبین میتوانند سفارشات خود را با آدرس زیر اطلاع دهند
تهران: خیابان پهلوی بالاتر از خیابان زرتشت پلاك ۷۴۸
تلفن: ۶-۸۹۲۲۷۱

آشنائی مردم آلمان با سرزمین افسانه‌ای ایران

بقیه از صفحه ۲۶

دربارشاه سلطان‌حسین

ازآثارمهم آلمانی در مورد ایران‌روزنامه‌ای است که توسط یک سیاح آلمانی بنام «جان گوتلیب ورم» برشته تحریر درآمده. وی در ۱۷۱۷ به همراه یک هلندی بنام «جان ژوس‌کاسلر» به دربار شاه سلطان حسین صفوی راه یافت. وی تصویری از دربار شاه سلطان حسین ارائه میدهد که درآن پادشاه صفوی در یکی از مهمانیهای رسمی دیده می شود.

زمینه تصویر دامنه کوه و دیوارشهر ویک دروازه بزرگ است.

در قسمتی‌از تصویر ، جهانگردان‌اروپائی نشان‌داده شده‌اندکه‌وارد دروازه میشوند. آنهارا میشودازلباس ها و سرووضعشان به آسانی شناخت .وی در خاطرات خود مینویسد :

به مناسبت ورود نخستین هیئت نمایندگی خارجی مراسم ویژه‌ای در دربار صفوی برگزار شد و هیئت اجازه یافتند دریکی از جلسات دارالحکومه که شباهت تام به پارلمان های کنونی دارد حضور یابند. این جلسات چندبار در سال تشکیل می یافت. لیکن اگر نماینده‌ای برای یکبار به دارالحکومه راه می یافت،می توانست در طول مدت اقامت خود در دربار صفوی درجلسات حضور یابد.

یك دانشمند برجسته

در نیمه‌دوم‌قرن هجدهم یکی از محققین فاضل‌وپرکار آلمانی بایران سفر کرد. وی «گارستن وینبور» نام داشت. او ابتدا در معیت یک هیئت اکتشافی به عربستان رفت در طول یکسال کلیه اعضای هیئت‌اکتشافی بدرود حیات گفتند.

لیکن وینبور به تنهائی کار هیئت را انجام داد. در چهارم فوریه ۱۷۶۵ وی بمبوشهررسید. سپس‌ازطریق شیراز وارد تخت جمشید شد. اقامت وی در تخت جمشید بیست و چهار روز طول کشید.

در ۱۷۷۴ و ۱۷۷۸ وی اولین و دومین مجلدازخاطرات خودرا تحت عنوان «سفر به عربستان و کشور های همسایه» در کپنهاک انتشار داد، تالیفات وی به زبان های دانمارکی ،فرانسه و هلندی ترجمه شد.

تخصص عتیقه

وی بعد ها افتخارات فراوانی یافت از جمله اینکه‌در۱۷۷۸به سمت مشاور پادشاه در «ملدورف» برگزیده شد. ودر ۱۸۰۹ لقب شوالیه «دانبروک» بوی داده شد. در ۱۸۱۵ وی در «ملدورف» وفات‌یافت.

وینبور یک کارشناس برجسته عتیقه‌جات بود. وی توانست‌از روی سکه های عهد ماد و ساسانی نمونه برداری های دقیق بعمل آورد. گراورهائی که او از ایران تهیه کرد. هنوز باقی است. نقشه‌هائی که او از شهر های ایران و خلیج فارس‌تهیه کرده‌در نوع خود بهترین نقشه‌ها و طرح ها بشمارند.

وی بعدها افتخارات فراوانی یافت از مجسمه ها و ستون های‌تخت جمشید را دقیقا بررسی و تشریح کرده است. سی و نه گراور سی که وی گزارش‌های خودرا باآنها مصور کرده بهترین وجهی بمبیان مقصودش کمک کرده است.

در قرن ۱۸ و ۱۹

در قرن های ۱۸و۱۹ محققان، دانشمندان وسیاحان آلمانی نیز بر وسعت دامنه اطلاعات هموطنان خود راجع به ایران افزودند.اینان در سراسر ایران به گردش وجستجو پرداختند وراجع به بسیاری از مظاهر زندگی‌و تمدن این کشور مطالعاتی بعمل آوردندودراین باره کتابهائی منتشر نمودند. در سال ۱۷۹۵ یکی از جامعترین کتب بزبان آلمانی راجع به ایران درشهر «لایپزیک» بچاپ‌رسید. دراین کتاب‌اطلاعات جالبی راجع‌به استانهای مختلف- رودخانه ها- کوهها و آب و هوای ایران جمع آوری گردیده و نقشه‌ای از ایران نیزبدان ضمیمه شده بود.

در قرن نوزهم انستیتوی باستانشناسی آلمان در تهران کار خودرا آغاز کرد . این انستیتو تازمان ما همچنان بکار خود ادامه داد . بسیاری از باستانشناسان مشهور آلمانی نظیر کرفتر- هرتس‌فلد- پرفسور اشمید وغیره در حفریات وکشفیات تخت‌جمشید شرکت جستند .

درسال ۱۹۰٤ ویلهلم‌فن بوده و فریدریش ساره «موزه‌هنراسلامی» را درشهر برلن پایه گذاری کردند .این موزه بسرعت بعنوان مهمترین موزه هنر اسلامی در خارج از دنیای اسلام شناخته شد .

از مهمترین قطعات موجود در این موزه محراب و دو لوحه از ایران‌است که متعلق به قرن شانزدهم است .

بدون همکاری انستیتوی باستان‌شناسی آلمان اهمیت و شهرت سریع این موزه غیر قابل تصور بود . در ردیف آثاراین موزه تعداد زیادی از کشفیات‌انستیتوی باستانشناسی آلمان در استانبول که در تخت سلیمان ایران بدست آمده است‌دیده میشود.

آثار ادبی ایران

آثار ادبی ایران و مخصوصا اشعار سرایندگان نامی کشور ما مانند حافظ ، خیام ، سعدی و دیگران مورد توجه و الهام بخش هنرمندان آلمانی بوده است.

گوته یکی از چهارپایه ادبیات جهان و بزرگترین شاعر و نویسنده آلمان شیفته حافظ شیراز بود. او وقتی ترجمه اشعار حافظ رامطالعه کرد مفتون این‌غزلسرای ایرانی گردید بطوریکه‌قلم‌در دست گرفت ونوشت:

« درهیچ دوره‌ای هیچ شاعری همچون من با چنین حقارتی سر تعظیم در آستان شاعری دیگر فرود نیاورده است».

نیچه فیلسوف بزرگ آلمانی نیز بخوبی حافظ را شناخته بود. وی غزلسرای نامی ایران را «سیمرغ آسمان نبوغ انسانی » مینامد.

گوته در دیوان شرقی خود باشور و شوق و علاقه فراوان از حافظ صحبت میکند واین شاعر بزرگ را مورد ستایش قرار میدهد. اشعار و آثار گوته‌موجب شد که سایر شاعران اروپائی از جمله سخن سرایان فرانسه در صدد شناسائی حافظ برآیند وترجمه غزلیات اورا مورد مطالعه قرار دهند.

نقاشی زنده و باعظمت

سایر بزرگان‌علم‌و ادب آلمان نیز بانوابغ ایران آشنائی داشته و به آنها عشق می ورزیدند.

«هانریش هاینه» شاعر بزرگ قرن نوزدهم آلمان شاهنامه فردوسی را « نقاشی زنده وباعظمتی که با اشعه خدائی و آسمانی مهر مقدس‌ایران‌روشن شده است » وصف میکند.

بسیاری از شاهکارهای ادبیات ایران‌از صد سال قبل تاکنون‌بزبان آلمانی ترجمه شده ودر مقابل آثار و شاهکارهای تعداد زیادی از شاعران و نویسندگان ومحققان آلمانی بزبان فارسی ترجمه گردیده است .

در حال حاضر نیز بمنظور آشنائی مردم آلمان با ادبیات ایران همواره در آلمان جلسات ادبی بحث و گفتگو تشکیل می شود. دراین جلسات نه تنها در باره عمر خیام که بعنوان یک فیلسوف بزرگ در آلمان شهرت دارد گفتگو میشود بلکه مقام ادبی سعدی نیز مطرح میگردد و همچنین ادبیات مدرن ایران مورد توجه علاقمندان به ادبیات ایران قرار دارد . در اینمورد انجمن‌آلمان-ایران در کلن‌خدمات شایانی انجام میدهد.

در زمینه « هنر های زیبا» نیز بین آلمان وایران ارتباط عمیقی وجود دارد. غالبا موسیقی دانان مشهور آلمانی و گروه های ارکستر و بالت وسولیست های سرشناس بایران سفر می کنند و برنامه های جالبی اجرا مینمایند.

اوزان

نماینده انواع میکروسکپهای تحقیقاتی
و وسایل علمی و آموزشی کارخانه:

لایتز آلمان

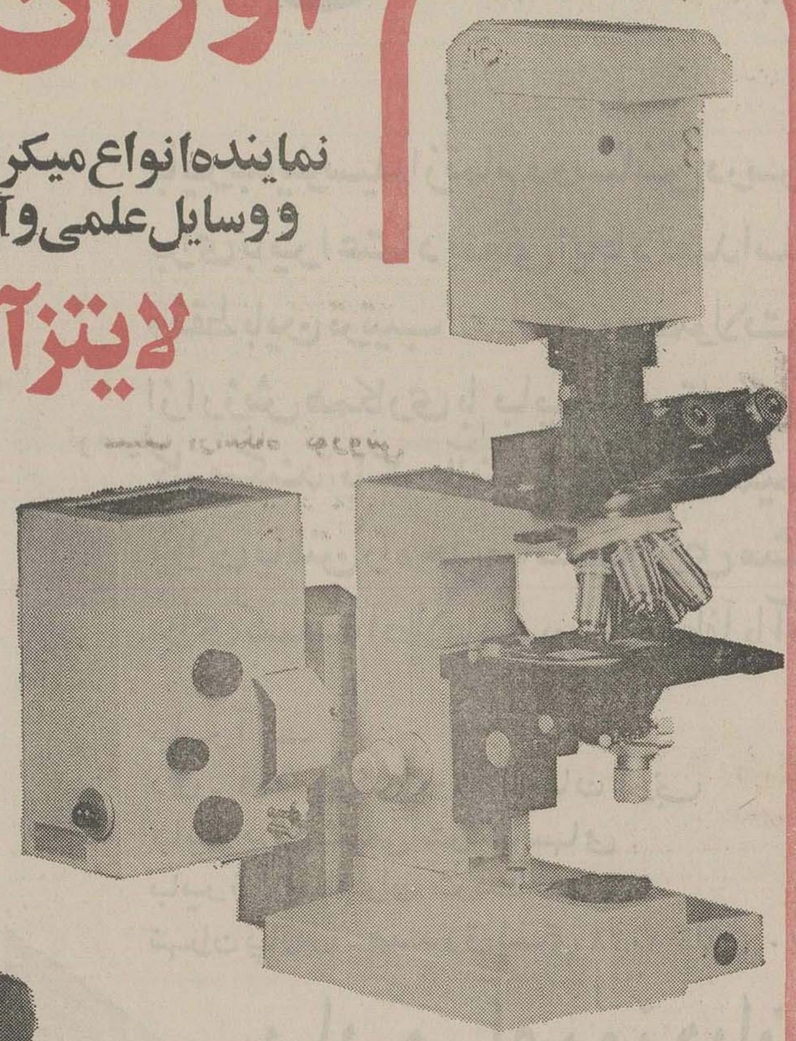

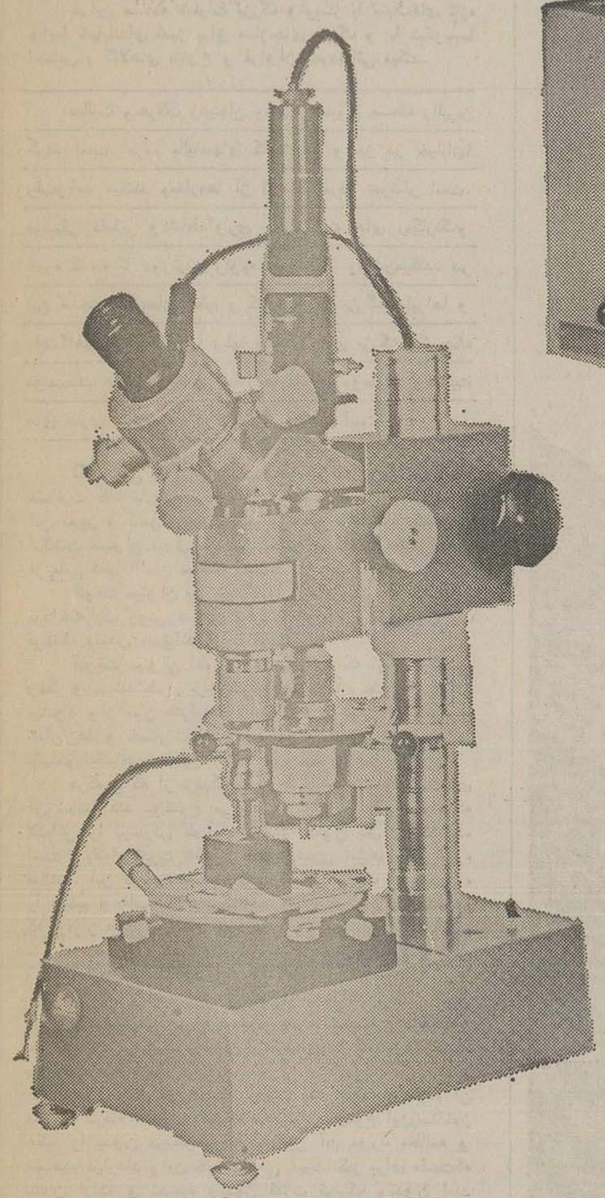

Fluorescence Microscope DIALUX
with Lamp Housing 250/D and ORTHOMAT W

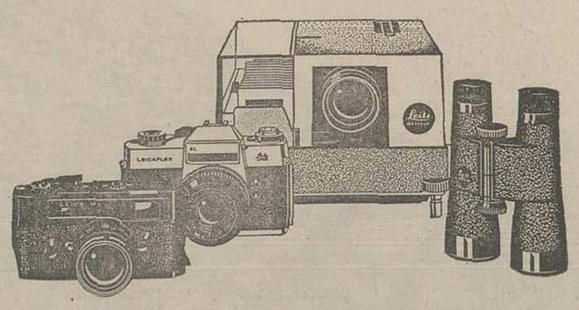

LEICA LEICAFLEX PRADOVIT TRINOVID
For really exacting users: LEITZ precision

MINILOAD IC
Micro Indentation Hardness Tester
with Interference Contrast Capability

شرکت اوزان بامسئولیت محدود

Leitz WETZLAR

تهران خیابان ویلای شمالی شماره ۲۹۰ صندوق پستی ۱۵۸۷-۱۱ تهران
شماره تلکس ۲۱۲۹۲۶ تلفن های ۸۹۶۷۵۹-۸۹۶۷۷۶-۸۹۸۳۵۳-۸۹۶۳۲۶
شانی بخش میکروسکوپی - ویلای شمالی شماره ۲۴۸ تلفن ۸۳۱۸۲۱-۸۳۳۵۵۷

پنجاهمین سال شاهنشاهی پرافتخار
خاندان پهلوی
را بملت عزیز ایران تبریک میگوئیم

شرکت سهامی خاص
روهده اند شوارتز

ROHDE & SCHWARZ

ROHDE & SCHWARZ SERVICE LTD. (PRIVATE)
25 SHAHRIVAR PAKISTAN AVE.
12TH AVE. NO. 1

عقاب پر و بال میگشاید

آلمان در ۸ سال تمام خرابیهای جنگ را جبران کرد
چنین معجزه‌ای فقط از مردم فعال و توانا و پر تحرک آلمان برمی‌آید

آلمان غربی امروز کشوری آباد و پرنعمت است و این آبادانی ووفور نعمت فقط در چند سال یعنی ازفاصله سالهای بعد از جنگ جهانی دوم تا چند سال بعد حاصل گردید.

هشت سال بعد از پایان جنگ اثری از خرابیها وویرانی های جنگ در این کشور مشاهده نمیشد. چنین معجزه‌ای فقط از مردم پرتحرک وفعال وتوانای آلمان‌برمیامد.

در سال ۱۹۵۹ یعنی حدود ۱۶ سال قبل دولت آلمان از روزنامه‌نگاران ایران دعوت کرد که آلمان پس از جنگ را مورد بازدید قرار دهند. سردبیر وقت روزنامه اطلاعات همراه یک هیئت مطبوعاتی از آلمان بازدید کرد و تحت عنوان «عقاب پروبال میگشاید» یادداشتهائی در روزنامه منتشر ساخت که همان زمان به آلمانی ترجمه شد وقسمتهائی از آن در نشریات آلمانی انتشار یافت.

از خلال سطوری که سردبیر اطلاعات در موردآلمان پس از جنگ نوشته و مستند به مشاهدات و مطالعات‌دقیق او در آلمان است بخوبی میتوان بشایستگی مردم آلمان پی‌برد: وی مینویسد:

« سیاحان ودریانوردان قرن چهاردهم وپانزدهم‌اشتیاق زیادی داشتند به کشور کاتی یعنی چین وجزیره زیپانگو یعنی ژاپن بروند.

مارکوپولو درباره مسافرت و مشاهدات بیست ساله پدر و عموی خود کتابی نوشت و مخصوصا آنچه که در باب جزیره شگفت‌انگیز وسرزمین‌های زیبای زیپانگو گفته‌بود اسباب تعجب مردم گردید. بسیاری از اشخاص دلشان میخواست خود را بدین سرزمینهای پر زروسیم برسانند و ثروتمند برگردند اما (شب تاریک وبیم وموج وگردابی‌چنین هایل) مجال وجرائت زیادی برای برآوردن این آرزو باقی نمیگذاشت ...

کشور آلمان در سال ۱۹۵۹ مخصوصا برای کسانی که بعد از جنگ دوم جهانی آنرا باتمام خرابی‌ها و بدبختی هایش دیده بودند چیزی‌نظیرجزیره اسرارآمیز زیپانگوست.

اگر بخواهیم آلمان فردای جنگ و آلمان سال ۱۹۵۹ را مقایسه کنیم بهتر است مثال دیگر بزنیم فرض کنید برای‌دیدن نمایشی به تئاتر میروید واین تئاتر دارای صحنه‌گردان‌است. پرده اول این نمایش صحنه‌ای را نشان میدهد که مشتی عمارت خرابه ودرهم ریخته وانبوهی خاک و آجر وسیمان وآهن پاره‌بچشم میخورد. مردمی فقیر وپریشان با لباسهای مندرس درپای این خرابه‌ها پرسه میزنند. تاریکی وسکوت عمیقی صحنه را فرا گرفته است ناگهان دستی ازپشت‌دکمه برق را میزند وبرای چند لحظه پرده میافتد وبالا میرود. صحنه خرابی وتاریکی چند لحظه قبل بکلی ناپدید شده‌است وصحنه تازه‌ای بنظر میرسد.

دراین صحنه عمارات بزرگ ونوساز با سبک‌های تازه وزیبا خیابانهای تمیز براق مغازه‌های بزرگ و با شکوه‌با اجناس و کالاهای متنوع و فراوان خودنمائی میکند.

فعالیت وحرکت وهیجان وشور وشوق صحنه رالبریز کرده است. مردم بالباسهای کاملا نو وتمیز در خیابانها رفت‌وآمد میکنند ومغازه‌ها از ازدحام مردم سرشار است. موسیقی دلپذیر ونشاط‌آوری همراه بانورهای رنگارنگو خیره کننده تا دورترین زاویه صحنه را روشن‌میکند. در این صحنه کوره‌های عظیم و کارخانه‌های بزرگ واپراها و دانشگاهها و خط‌آهنها وپلها و کشتی‌های بزرگ وکوچک موسسات عظیم بازرگانی وبانکها بانوای موسیقی وفعالیت های هنری و رقص وآواز درهم آمیخته است.

اگر کسی پس از هشت سال بار دیگر بکشور آلمان مسافرت کند باچنین صحنه‌ای روبرو میشود واگر نتوان این تغییر و تحول حیرت‌انگیز و محیرالعقول را یکمعجزه انگاشت میتوان قبول کرد یک چنین رستاخیز عظیمی فقط از ملتی نظیر آلمان ساخته است.

آنوقت میتوان بارزش آدمها وبه‌آدمهائی که ساخته و پرداخته یک روش صحیح تعلیم و تربیت و محصول یک فرهنگ وتمدن عمیق‌اند واقف گردید.

آنوقت میتوان اطمینان حاصل کرد که اراده وتصمیم وفکر و اندیشه بشری بربزرگترین مصیبت‌ها و فاجعه‌ها پیروز میشود واز میان خرابه‌ها وویرانی‌های ناشی از جنگ و بمباران‌ها و خسارات بقدرت اراده و کار و شخصیت و سیستم اجتماعی صحیح آلمانی نیرومند و غنی میسازد.

هرکسی که از نزدیک آلمان غربی را باتمام فعالیت‌های آن تماشا کند بوضوح می‌بیند که چگونه عقاب سیاه که لانه‌اش را برسرش کوبیده بودند اکنون بال وپرگشوده است وباتمام قدرت شگرف خود بسوی افق‌های دورتنوره میکشد. این توفیق نصیب ماشد که از نزدیک این‌معجزه را ببینیم وعقاب بال وپرگشوده آلمان غربی رامشاهده‌کنیم که برفراز صخره مرتفع خود با غرور ومتانتی اعجاب‌انگیز نشسته است و باچشمان تیزبین خود شرق و غرب وشمال وجنوب اروپا را مینگرد.

ما مدت پانزده روز از شهرها و مراکز مختلف آلمان غربی بازدید کردیم چیزها دیدیم و چیزها شنیدیم و باچشمان خود قدرت وتحرک وایمان وعقیده‌ای را که بارها شنیده بودیم مشاهده کردیم.

بطور مسلم این معجزه بدست یک جامعه و مردم آن صورت گرفته است و همیچگاه نمیتوان مجموع این‌رستاخیز عظیم را بدون درنظر گرفتن خالقین آن مورد مطالعه و مشاهده قرارداد واین خود درسی عبرت‌انگیز برای ماست‌که بدون اراده و تصمیم وبدون قدرت تحرک وبدون امید زندگی هیچکاری نمیتوان صورت داد. بدون حسن تعاون اجتماعی وقبول این نکته که بار هراجتماعی‌بدوش مردم آن اجتماع است قدمی نمیتوان برداشت.

اگر کسی چند قدمی در هریک از خیابانهای شهرهای آلمان غربی بردارد خواهد فهمید که چه رابطه و چه‌شباهت عجیبی بین مردم آن و کشور وساختمانها و تاسیسات‌عظیم صنعتی و کوره‌های ذغال و فولاد وکشتی‌ها وپل‌های‌عظیم آن وجود دارد.

مردمی که با صورت شاداب وقدی رشید وافراشته‌و چشمان پرفروغ ولبانی خندان از خیابانها عبور میکنند طبیعی است که محصول فکر و اندیشه وکار آنها چیزی جز آن کوره‌ها وپلها وساختمانها، دانشگاهها واپراها و آنهمه محصولات نخواهد بود اگر سخن را ادامه دهم‌بایدبگویم این کوره عظیمی که از علم و صنعت و هنر در آلمان غربی بوجود آمده است هم محصولی جز این انسانهای‌بااراده ومصمم نخواهد داشت.

بنابراین اگر سهم و نقش اساسی انسانها را درتکوین این معجزه که (آلمان سال ۱۹۵۹) نام دارد غیر قابل‌انکار بدانیم این خود درس بزرگی برای ماست که بارزش‌انسانی وقدرت خلاقه او بیش ازبیش ایمان آوریم و این نکته‌را فراموش نکنیم که هیچ قدرتی بدون اراده انسانهای یک جامعه وبدون فراهم کردن زمینه برای اعمال این اراده‌و تصمیم بوجود نخواهد آمد.

شرکت‌های بایر در ایران
با کمال مسرت وخوشوقتی پنجاهمین سال بزرگداشت شاهنشاهی
شکوهمند وپر افتخار دودمان پهلوی را تبریک وتهنیت می گوید

از شما متشکریم

بایر بدینوسیله ازتمام دوستانش درسراسر دنیا وبویژه درایران بخاطر اعتمادشان سپاسگزار است.
برای بایر اعتماد بمعنی ایجاد تعهد است ـ تعهد به انجام تحقیقات وتکنولوژی مربوطه.
وفقط باین ترتیب است که محصولات بایر مُشخص‌تر ـ مُمتازتر ـ ومتنوع ترمیگردد.
ازارزش همکاری با بایر دوستان تجاری مابخوبی مُطلعند. آنها میدانند که بایر نه تنها برای آنها کارمیکند، بلکه باآنها همکاری صمیمانه ونزدیک دارد.
برای یافتن راه حل مناسب برای مشکلات مختلف برای دوستانمان فشردن دست بایرارزشمند است
برای کسب اطلاعات بیشتر لطفاً باآدرس های ذیل تماس بگیرید.

Bayer AG
D-509 Leverkusen West-Germany

بایر آگ
دی - ۵۰۹ لورکوزن - آلمان غربی
بایر ایران شیمی شرکت سهامی
بایر فارما ایران شرکت سهامی
تهران پارس - صندوق پُستی ۲۰۲۸ تلفن ۷۰-۷۸۲۳۶۱

بایر - امروز در اندیشه فردا است.

آلمان را بهتر بشناسیم

در آلمان یك کارگر آزموده حقوقی بمراتب بیش از یك لیسانسیه دریافت میکند

کارگران در تمام مسائل مربوط به خودحق اظهار نظر دارند

جمهوری فدرال آلمان در سال ۱۹۴۹ میلادی تشکیل شد و امروز پیشرفته‌ترین کشور صنعتی اروپاست.

مساحت جمهوری فدرال آلمان بالغ بر ۲۴۷۹۷۳ کیلو متر مربع است و بیش از ۶۰ میلیون نفر جمعیت دارد.

پایتخت کنونی آلمان شهر « بن» است که جمعیت آن از یک میلیون و هفتصد هزار نفر متجاوز است.

قبائل ژرمن

آلمان از نظر تاریخی نامی است که بسرزمین قبایل آلمانی زبان ژرمن داده شده و شامل اهالی « ساکستی سفلی» ، فریزها، فرانکها، تورینک ها و «آلدمانها» می باشد.ازلحاظ سیاسی همه آنها ازسال ۸۰۰ تاسال ۱۸۰۶باهم‌متحد بوده ودولت واحدی را تشکیل میدادند .

اتریش که پنج قرن متمادی مقتدرترین دولت‌در سر زمینهای آلمانی نژاد بود در سال ۱۸۶۶ از آلمان جداشد.

دولت‌نوین آلمان که نخستین صدراعظم آن «اتون بیسمارک» بود در سال ۱۸۷۱ تشکیل شدودر سال ۱۹۳۳ آدولف هیتلر رهبر نیرومند ترین حزب سیاسی مقام صدارت عظمی را بدست آورد. باید گفت که در آن هنگام ۳۶ حزب سیاسی‌درآلمان فعالیت داشتند.

خط مشی‌سیاسی ناسیونال سوسیالیست ها (نازیها)درسال ۱۹۳۹ آتش جنگ دوم جهانی را برافروخت که در سال ۱۹۴۵ باشکست نظامی آلمان پایان یافت.

پایه های قانون اساسی جمهوری‌آلمان غربی بر روی تامین حقوق حقه مردم و رعایت کامل قانون در دستگاه های‌مجریه و مخصوصا تامین قضائی استوار است.

جمهوری آلمان غربی عبارت از یکدولت فدرال‌دموکرات پارلمانی‌اجتماعی وحقوقی است .استانهای آلمان نیز حق حاکمیت دارند. دولت مرکزی جز در مسائلی که که صرفادرصلاحیت آن است دخالت نمی کند.

احزاب سیاسی

مهمترین احزاب سیاسی آلمان غربی عبارتند از حزب دموکرات مسیحی سوسیالیست های‌مسیحی ، حزب سوسیال دموکرات وحزب دموکرات آزاد.

کشور صنعتی

کشور آلمان مانند اغلب کشور های همسایه غربی خود مملکت صنعتی است در سال ۱۸۷۵ازهر هزار نفر آلمانی کمتر از ۴۰ نفر در کارخانه های صنعتی کار می کردند وامروز تعداد آنها از ۱۶۰ نفر متجاوز است.

تعداد کارگران صنایع ماشین سازی از تمام رشته های دیگر بیشتر است نواحی «رن» و « رور» و همچنین «راین » ، «گاین» ومناطق جنوب آلمان از مراکز مهم صنعتی بشمار می روند. استخراج زغال سنگو صنایع فولاد آلمان بیشتر درمناطق «نردراین» و «وستفالن» است.

معجزه اقتصادی

در نتیجه مرمت سریع صنعت نابود شده آلمان در سالهای جنگ و بعد از «معجزه اقتصادی آلمان» بر سر زبان ها جنگ از سال ۱۹۴۸ ببعد در دنیا اصطلاح افتاد ولی خود آلمانیها معتقدند که کمک های برنامه‌مارشال‌وهمکاری نزدیک کشور های‌اروپائی اولین داروی شفا بخش‌نیرو های فلج شده بود. بطور کلی پیشرفت اقتصادی‌آلمان‌غربی بصورت اقتصاد آزاد انجام شدوهدف آن پیوند دادن‌ابتکارات آزادو پیشرفتهای اجتماعی براساس رقابت آزاد میباشد .

شکست آلمان در جنگ و ابهام وضع دولت که در نتیجه آن بوجود آمد بداد وستد جمهوری آلمان غربی وضع خاصی بخشید در نتیجه تقسیم خاک آلمان و موقعیت «جزیره مانند» برلن غربی حتی درداخله هم اشکالات زیادی بوجود آمد.

اواخر سال ۱۵۸۸ بااغلب کشور های اروپائی قرارداد مبادله آزاد پولی‌دارد.

آموزش و پرورش

سیاست فرهنگی جمهوری فدرال آلمان متکی براین اصل است که اداره امور حتی‌الامکان بافرادو موسسات ملی‌واگذار شود تا از ابتکارات اشخاص حداکثر استفاده بعمل آید و وظیفه‌دولت محدود براهنمائی و کمک های معنوی است.

از سال ۱۹۲۰درآلمان تعلیمات اجباری از ۶ سالگی تا ۱۸ سالگی برقرار است که حداقل ۸ سال آن باید در یک مدرسه تمام وقت انجام گیرد.

در آلمان غربی تعداد زیادی دانشگاه ، دانشکده و مدرسه عالی وجود دارد که دانشجویان آلمانی و همچنین دانشجویان خارجی تحصیلات خودرا در آنها ادامه میدهند.

تساوی حقوق زن و مرد

قانون اساسی‌تساوی حقوق زن و مرد رادر تمام شئون زندگی تضمین کرده مرد وزن برای کار یکسان استحقاق دریافت مزد یک سان رادارند . در مورد زن‌ها پاره‌ای مقررات مخصوص رای حمایت‌آن ها درکار وجوددارد. مانند قانون حمایت مادران و منع کار شبانه آنها. در زندگی اجتماعی‌زنان‌شاغل مقامهای عالیه‌ای‌هستند. در مجلس شورای ملی آلمان ۴۳ کرسی را زنان اشغال کرده‌اند از سال ۱۹۱۹ زن ها دارای حق قرای هستند. پرورش زن برای احراز مقام شایسته در حکومت دموکراسی بعهده ۷۰ اتحادیه زنان است.

سرزمین کار

آلمان از آنجا که یک کشور صنعتی است ،سرزمین کار و کارگر بشمار میرود وبطوریکه در بسیاری از موارد درآمدیک کارگر متخصص‌و آزموده بمراتب بیش از کارمندان لیسانسیه می باشد.

در بسیاری از خانواده های آلمانی‌بیش

بقیه ص ۳۸

زنان آلمانی دوش بدوش مردان کار می کنندودارای حقوق مساوی بامردان هستند . عکس یک خانم آلمانی راکه کارمند گمرک است در حال انجام وظائف مربوط بخود نشان میدهد.

نگاه تازه به خطوط پرواز: پروازهای کوتاه و سریع به اروپا از فرانکفورت.

پرواز روزانه ما در ساعت ۷:۲۰ به فرانکفورت مناسبترین ارتباط را به انگلستان ـ فرانسه ـ اسکاندیناوی ـ هلند ـ اتریش ـ سویس ـ و اروپای شرقی در اختیار شما میگذارد . کلیه پروازها درجه یك است . لوفت هانزا دقت دروقت شناسی وسرعت‌ارتباط فرانکفورت رادر اختیارشما میگذارد.فرانکفورت در میان فرودگاه های بزرگ اروپا از لحاظ ارتباط از یك هواپیما به هواپیمای دیگر سریعترین فرودگاه بشمار میرود

به آژانس مسافرتی خودتان و یا لوفت هانزا-تهران : خیابان تخت جمشید شماره ۳۱۱ تلفن : ۸-۸۲۲۰۷۱ و یا درآبادان به : هانزالاین ـ تلفن: ۳۲۴۸۱ مراجعه فرمائید.

Lufthansa
German Airlines

شرکت سهامی خاص تولیدی آدمیرام

با امتیاز رسمی کارخانجات کوپ آلمان KOPP تقدیم میکند

کلیدوپریز خانگی سنه ۲۰۰۰

۶۰٪ صرفه‌جوئی درزمان مونتاژونصب

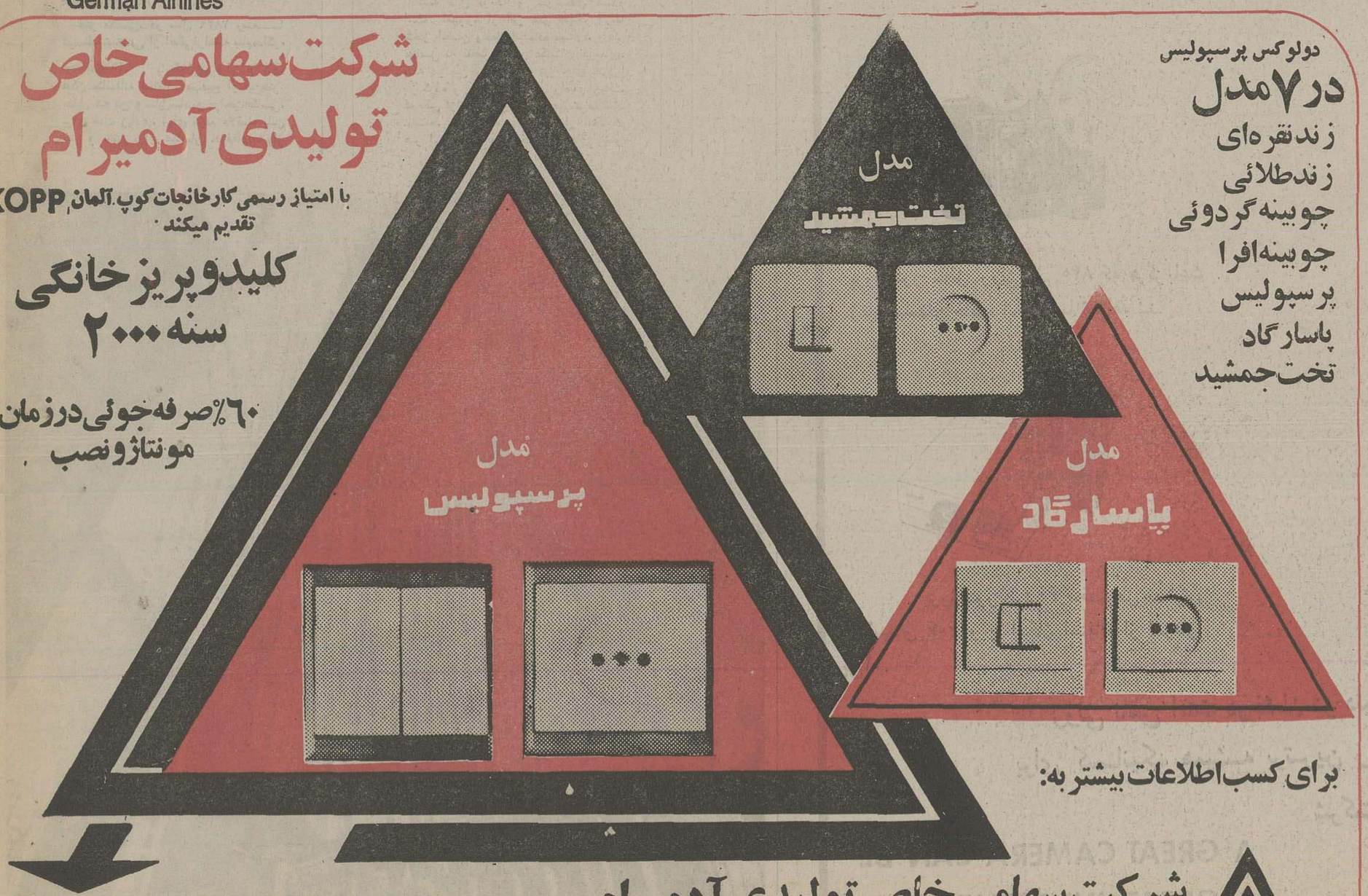

دولوکس پرسپولیس
در ۷ مدل
زندنقره‌ای
زندطلائی
چوبینه گردوئی
چوبینه‌افرا
پرسپولیس
پاسارگاد
تخت‌جمشید

برای کسب اطلاعات بیشتر به:

شرکت سهامی خاص تولیدی آدمیرام

خیابان کاخ شمالی شماره ۸۲ تلفن ۶۵۰۲۴۸ ـ ۶۵۲۰۰۸ تهران صندوق پستی ۱۲۳۸ ـ ۱۲
کارخانه : صندوق پستی ۶۱۱ شیراز تلفن ۲۲۷ مراجعه فرمائید

فروش در کلیه الکتریکی ها

عکاسی در آلمان...

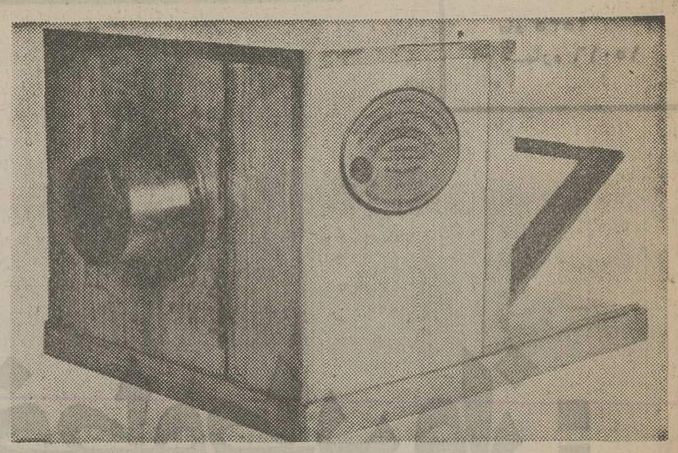

★ این نخستین دوربین عکاسی است‌که توسط شخصی بنام «داگر» کـه در واقع پایه‌گذار هنر عکاسی بود، در سال ۱۸۳۹ اختراع شد.

عکاسی، یک هنر ارزنده وخاطره‌انگیز است

اولین بار یك فرانسوی بنام«داگر» درسال ۱۸۳۹ رسما هنر عکاسی را پایه گذاری و ابداع کرد

درسال۱۹۱۳ یك آلمانی بنام«اسکار بارناك» نخستین دوربین۳۵ میلی‌متری لایکا را اختراع نمود ...

وامروزه ، درهر خـانواده‌ای یـك دوربین عکاسی موجود است

برای بسیاری از مردم، در اکثر نقاط جهان، جنسی که مارک آلمانی (Made in Germany)

را دارا باشد ، خود ملاک خوبی و مرغوبیت آن جنس بوده و از هر لحاظ میتواند تضمین نامه‌ای باشدبرای آن‌جنس. زیرا در عصرما، تمام افراد در خریدجنس، بیش از هرچیز به مرغوبیت وکیفیت‌مالی جنسی کهمیخرند توجه‌دارند ومیخواهند جنسی که خریداری میکنند، از نوع‌بهترین وباکیفیت مالی و مرغوب باشد. زیرا مردم جهان باین نتیجه رسیده‌اند که تهیه وخرید جنس خوبه از هر لحاظ‌مقرون بصرفه‌شان است.

باتوجه باین واقعیات انکارناپذیراست که میتوان گفت: دوربین عکاسی هم‌باتوجه به حساسیت، ظرافت و دقت خاصی‌که در تهیه وساخت آن باید بکار رود، از نظر افراد بایستی واجد محسناتی ازقبیل دقیق بودن‌طرزکار، سرعت عمل ، سیستمی ساده و آسان ونیز ظاهری زیبا باشد.

اینک که سخن از دوربین عکاسی‌و علم عکاسی بمیان‌آمد، بی‌مناسبت نیست نظری کوتاه به تاریخچه هنر مـکاسی بیاندازیم :

هنر عکاسی، در سال ۱۸۳۹ رسمـا توسط شخصی از اهالی‌فرانسه بنام«داگر» Daguerre پایه‌گذاری وابداع شد. لیکن متاسفانه استفاده صحیح از این‌هنر، بدلیل نبودن وسایل‌ساده‌و راحت‌عکاسی، برای مدت زیادی، برای مردم علاقمند باین هنر و حتی برای عکاسان حرفه‌ای‌دشوار وسخت‌بود، تااینکه‌درسال ۱۹۱۳شخصی آلمانی بنام «اسکاربارناک» Oskar Barnack

نخستین دوربین ۳۵ میلیمتری «لایکا» را اختراع نمود ودرسال ۱۹۳۲کارخانجات «آگفا» در آلمان شروع به تولید دوربین های ساده‌ای کرد که استفاده از آن برای تمام افراد امکان‌پذیر بود. قیمت این‌نوع دوربین در آن زمان فقط چهار مارک (حدود ۱۰۰ ریال) بود و در مدت‌زمانی کوتاه بیش از یک میلیون نوع از این دوربین بفروش رفت. در همان زمان‌بود که کارخانجات دیگری چون

Rollei (Rolleiflex)
Linhof (Technika) _ (رولای)

(لنیهف) Voigtlauder (فوکلندر) و Minox

(مینوکس) شروع به فعالیت نموده وهر یک از این کارخانجات فعالیت خود را روی جنس بخصوصی متمرکز کردند. چون «رولای» روی دوربین‌های معروف «رولی فلکس»،۶در۴،«لینهف» روی‌دوربین های آتلیه و تکنیک کار «مینوکس» که در آن زمان دوربین‌های بسیار کوچک جیبی را عرضه نمودند و کم‌کم کارخانجات‌دیگر اکثر کشورها نیز شروع به ساختن‌نظائر این دوربین‌ها نمودند. لیکن قدر مسلم اینست که هیچیک از این کارخانه‌هـا نتوانسته‌اند تابحال دوربین‌هائی از نقطه نظر امتیازات و ویژگیهای فنی و درعین حال ساده،دوربین‌هائی‌چون دوربین‌های کارخانجات فوق ببازار عرضه نمایند.

یک دوربین خوب، گذشته از اینکه‌باید دارای کیفیت عالی از نظر کار وسادگی باشد، باید از نظر قیمت نیز موردتوجه کارخانجات سازنده قرار گیرد و بهمین دلایل است که کارخانجات معروف‌سازنده آلمانی این اصول را رعایت کرده و بر اساس همین دلیل، بعضی از آنهـا کارخانجاتی در ژاپن و سنگاپور بخاطر پائین بودن سطح زندگی و مخارج‌کمتر دایر نموده تا بتوانند از نظر قیمت نیز دوربین‌های مناسبی در اختیار مردم قرار دهند.

البته باید این موضوع را نیز یادآور شویم که بعضی از لوازم حساس دوربین هاوعدسی‌ها(زایس)هنوزهم درکارخانجات خود آلمان ساخته میشود.

نکته قابل توجه و خوشحال کننده اینکه: امروزه از این هنر ظریف وزیبا بنحو احسن واکمل استفاده میشود وهنر عکاسی نه فقط درمیان عکاسان حرفه‌ای، بلکه در بین مردم عادی نیز جای خودرا باز کرده و کمترخانواده‌ای رامیتوان‌یافت که یکی از افراد آن به هنر عکاسی‌علاقمند نباشند. زیرا عکاسی گذشته از اینکه‌یک هنر است، ثبت و ضبط لحظه‌های زیباو خاطره انگیز زندگیست ، بطوریکه در اکثر منازل لااقل یک دوربین عکاسی و یـا فیلمبرداری وجود دارد و این خودنشانه علاقمندی روز افزون مردم به هنرارزنده وخاطره‌انگیز عکاسی است، که بی‌تردید اگر در راه این هنر دوربین‌های کامل، ظریف، ساده و در عین حال مناسب از نظر قیمت بکار گرفته شود، نتیجـه عکسبرداری تا میزان قابل توجهی بهتر وارضاء کننده‌تر است که این مساله را کارخانجات دوربین عکاسی سازی آلمان بنحو مطلوب مورد توجه قرار میدهند.

★ سیر تکامل هنر عکاسی با ببازارآمدن دوربین‌های عکاسی «آگفا» باوج رسید. این تصویر زیبا وگویائی است که وسیله دوربین حساس و دقیق آگفا گرفته شده است.

Rollei

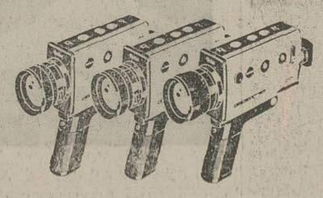

دوربین های فیلمبرداری ناطق تمام اتوماتیک بالنزهای زوم درسه مدل مختلف که هرکدام در نوع خودبی نظیر است.

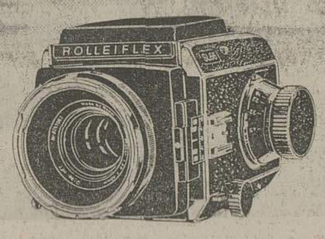

کاملتـرین دوربین حرفـه‌ای ۶×۶ در جهان sl 66

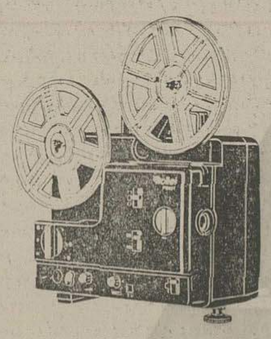

پروژکتور ناطق رولی پی ۸۴۰ که هرگز باعث زیان فیلمهای خاطره انگیز شما نخواهد شد.

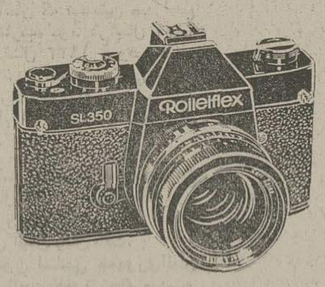

دوربین رولیفلکس ۳۵میلیمتری رولی با نورسنج اتوماتیک sl 350

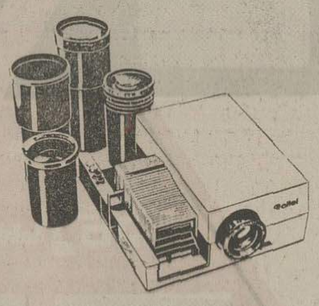

پروژکتور پی ۶۶ مخصوص نمـایش اسلایدهای ۶×۶ و با امکان استفاده از لنزهای پی۱۱.

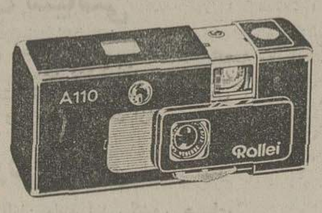

ظریفترین دوربین جیبی ۱۱۰ دنیا بالنزتسار

رولی نامی است درخشان در دنیای هنر عکاسی
برای کسانیکه همیشـه برتـرین را انتخاب می نمایند.

شرکت نسبی هامازاسب مارتین و شرکاء
تلفن ۶۶-۸۲۸۵۶۵-۸۲۷۲۰۹

A GREAT CAMERA CAN BE
A GREAT INVESTMENT

Agfa

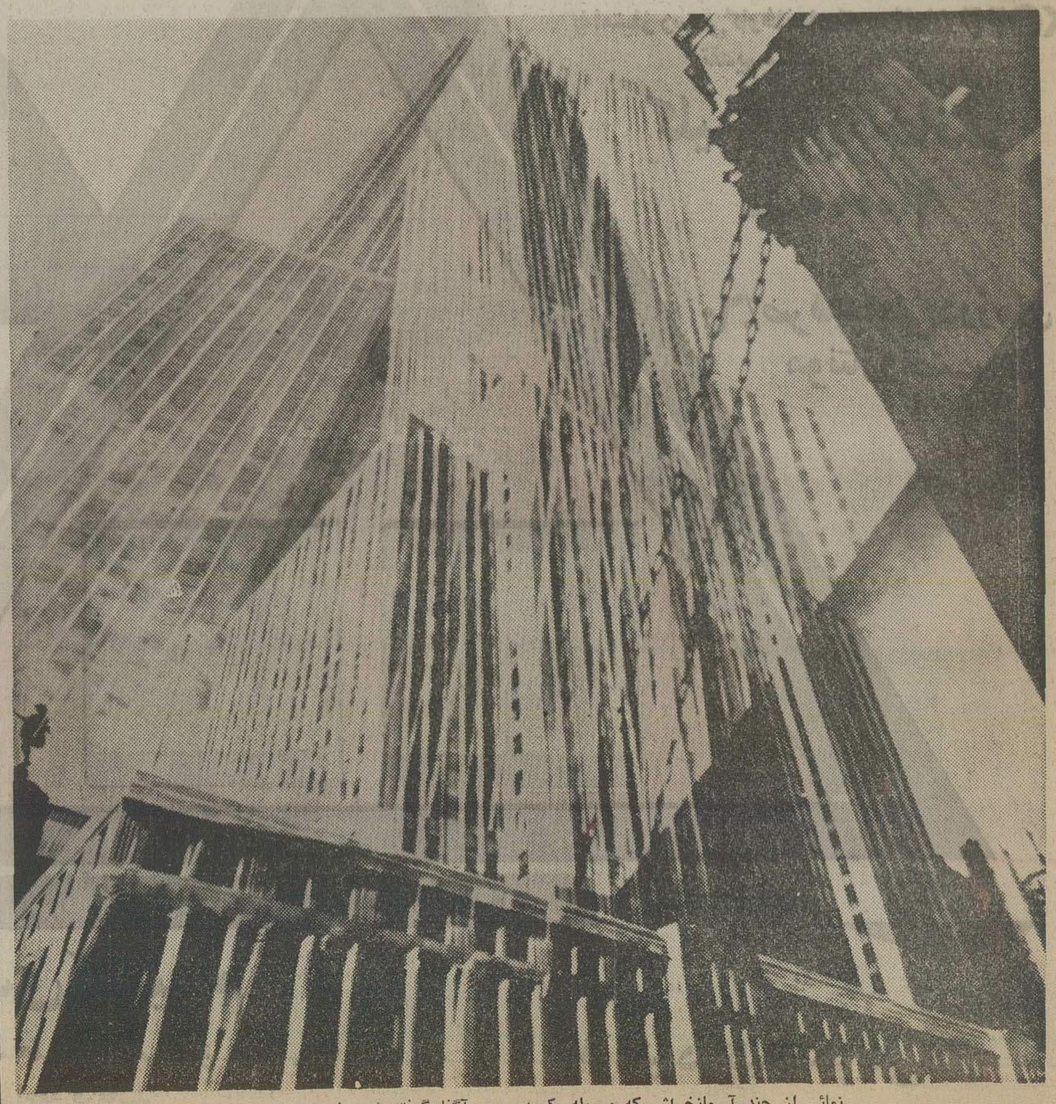

نمائی از چند آسمانخراش که وسیله یک دوربین آگفا گرفته شده است.

یک دختر جوان آلمانی در مونیخ

برای شناخت یک کشور هیچ معیاری عالی‌تر از شناختن زندگی مردم آن نیست

دراین گزارش خوانندگان عزیزرا با زندگی یك جوان آلمانی آشنا میسازیم

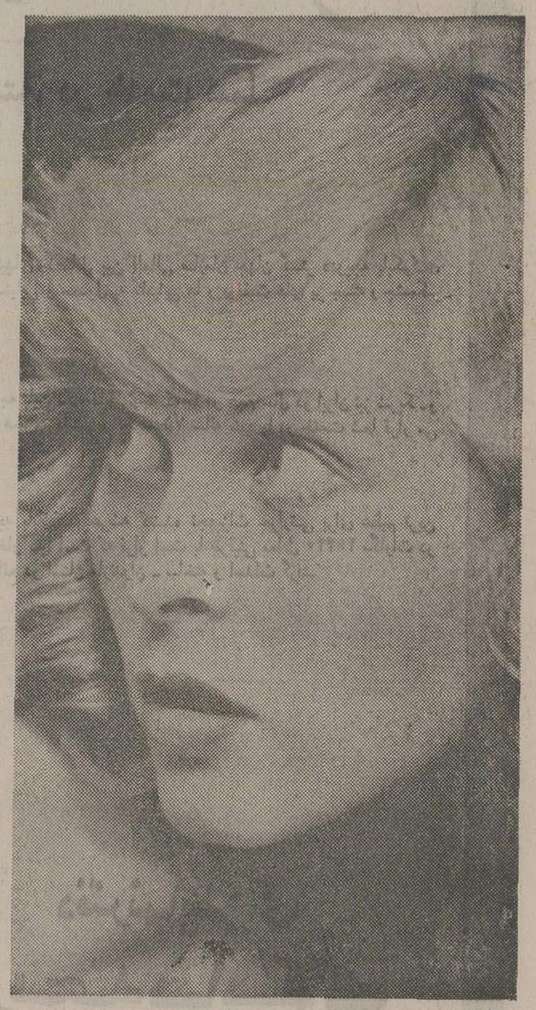

از آپارتمان شماره ۲۱ یکی‌ازخیابان های مونیخ صدای‌موسیقی رقص‌بگوش میرسد، و نوای موسیقی باصدای‌خنده های بلند و اصوات گوناگون دیگری همراه است که در میان آنها صدایی‌که از بهم خوردن گیلاسهای شامپانی‌برمی خیزد از همه واضحتر است .

درحدود یک‌دوجین از زنان‌ومردان جوان که بین بیست تا سی سال‌دارند ، یک جشن تولد برپا کرده‌اند .

«هانلور کنراد» مسئول اداره‌دراگ استوری که اندکی آن طرفتر در گوشه‌ای از خیابان اصلی این ناحیه قرار گرفته است، دختر بلوندی است‌که امشب قدم به بیست وششمین سال زندگی خود گذاشته وباین مناسبت‌تنی چند از دوستان و آشنایان را دعوت کرده است که به آپارتمان وی بیایندو در شادمانی‌اش شریک شده گلویی تر کنند، همه چیزدراین میهمانی‌نشان‌دهنده جنبه‌های مختلف آداب وعلایق ورفتار مردم متوسط‌الحال جامعه امروز آلمان غربی است. دختران شلوارهای«جین» و پیراهن‌های «تی» پوشیده‌اند و مرد های جوان با کراوات و پاپیون به مجلس جشن آمده‌اند. همه میرقصند ـ گپ میزنند و «جوک» میگویند . ولی بافرارسیدن نیمه شب همه‌چیز ناگهان به‌پایان میرسد: «هانلور» مجبور است صبح زود بیدار شود .

نامزد او که «گونتر اورشلر»نام‌دارد مهندس ۲۶ ساله‌ای است که در قسمت فروش یکی از موسسات سازنده‌ادوات برقی کار میکند، گونتر دراین ساعت به کمک همسر آینده‌اش شتافته است تا گیلاسها را بشویند و خشک کنند و بطریها را جمع‌آوری نمایند. در پایان این کارها هانلور، درحالیکه خود را بطرز مرگباری خسته و فرسوده می یابد به‌بستر میرود .

روز او ازساعت ۶٫۳۰ آغازمیشود. در حدود نیم‌ساعت طول می‌کشد تا دوش بگیرد. آرایش کند و ناشتایی بخورد. در حدود ساعت ۷٫۳۰ ازخانه خارج میشود و پای پیاده رامفروشگاهی راکه محل کار اوست در پیش‌می‌گیرد. این فروشگاه‌یکی از واحدهای گروهی از دراگ‌استورهای زنجیره‌ای است‌که در نزدیکی مونیخ قرار گرفته است.

وقتی که زنگ ساعت ۸ صبح بصدا درمیاید در قفل شده مغازه را بازمیکند. در این ساعت از روزهنوزهم اوضاع کاملا آرام است .

عده‌ای انگشت‌شمار از اشخاصی‌که در راه محل‌های کارشان به یاد خریدن یک بسته دستمال کاغذی ویایک‌شیشه شربت سینه افتاده‌اند تقریبا عمده‌ترین مشتریان مغازه رادراین وقت‌روزتشکیل می‌دهند. خلوتی خه شایند این اوقات به هانلور فرصت کافی می‌دهد تا کار های ناتمام روز قبل را انجام دهد و بعنوان مثال قبض عکسهای سفارشی را که از روز قبل باقی مانده است‌مرتب سازد و با قیمت های خالی قفسه هارا پر کند، در این کارها البته همکاری نیز دارد که تنها کارمند دیگر دراگ ـ استور است، وی‌که دختری بنام «هلگا» است با نصب کردن بر چسب قیمت بر اجناسی که بتازگی در ویترین‌گذارده شده‌اند به هانلور کمک می کند و یا خرده کار های دیگری را که ضروری باشد انجام میدهد .

مینی استودیوی عکاسی

اجناسی که دراین دراگ‌استور برای فروش عرضه می‌شودبسیار متنوع‌است بطوریکه از محصولات غذایی‌مخصوص کودکان شیرخوار گرفته تا حوله‌های حمام و عطرها و لوازم آرایش را در برمیگیرد. فیلمهای عکاسی بعنوان‌مثال یکی از کالاهایی است که‌دراینجاعرضه می شود وحتی در گوشه‌ای از مغازه مینیاتوری از یک استودیوی عکاسی قرار دارد که در آن عکسهای‌مخصوص گذرنامه را برای مشتریانی که احتیاج به چنین عکسهایی داشته باشند تهیه‌و ظاهر میکند .

اما تنوع فوق‌العاده کارهایی که باید دراین‌دراگ استورانجام‌گیرد بهیچوجه مسئله‌ای برای «هانلور» بشمار نمیرود. همه کارها و علاوه برآن روبروشدن با تمایلات و سلیقه ها و توقعات گوناگون مشتریانی که برای خریدکردن به مغازه میایند از مدتها قبل تبدیل به پیش‌پا افتاده‌ترین تجارب زندگی‌روزانه هانلور شده است. بعنوان مثال یکی از مشتریان‌او خانم مولر است که روبروی دراگ‌استور ـ درآن طرف خیابان‌سکونت دارد و مهمترین جنس موردعلاقه‌اش‌را رنگ مخصوصی از روژ لب تشکیل می دهد. خانم مولر ویا «لینا کارستنس» که ستاره سینما است و بعنوان یکی دیگر از مشتریان آشنای این مغازه‌غالبا برای بدست آوردن یکی از مارکهای اختصاصی از لوسیون های ساخت فرانسه به‌اینجا مراجعه میکند ـ مشتریانی هستند که هانلور تمام فوت و فن‌های راضی کردن آنان را از مدتها قبل یاد گرفته است .

ساعت ۱۲٫۳۰ وقت ناهار است . هانلور دراین ساعت مغازه را برای‌یک ساعت ونیم تعطیل می‌کند و بیرون‌می رود تا هوای تازه‌ای وارد ریه‌های خود کند. از قبل بیاد دارد که در خانه‌اش مقداری غذا برای صرف کردن بعنوان ناهاردریخچال موجود است وبنابراین بسراغ تلفن میرود تا با نامزدش تماس بگیرد. قرار است بزودی با یکدیگر ازدواج کنند و بهمین دلیل هزار ویک قماش کار و گرفتاری وجود دارد که لازم است راجع به آنها صحبت کنند و یکدیگر را برای رتق و فتق بسیاری از کارهای ضروری ملاقات نمایند.بعنوان زن وشوهر آینده در جستجوی‌آپارتمان بزرگتری هستند. تمام وسایل خانه را باید قبل از عروسی خریداری کنند و تازه بعد از انجام دادن تمام این کار های ضروری، لازم است ترتیب تزئین و دکوراسیون اطاق هایشان را بدهند بالاخره مدارک متعددی را که برای ازدواج کردن مورد نیاز است فراهم کنند وآنها را در دفاتر و ادارات به ثبت برسانند .

... و گزارش روزانه

در ساعت ۱٤ هانلور مجددا در های مغازه را باز می‌کند، در ساعات بعد از ظهر شلوغی مغازه و بعلت ازدحام مشتریان از اوقات صبح بیشتر می‌شود بطوریکه هانلور در بعضی لحظات ناچار است به چندین مشتری در آن واحد برسد .

در خلال این ساعات اگر احیانا چند دقیقه‌ای پیش بیاید که فراغتی برای او و هلگا دست بدهد به گوشه‌ای میروند تافنجان قهوه بنوشند واندکی خستگی درکنند. علاوه‌براین از طرف مدیر فروشگاه به کارمندان اجازه داده شده است که هر روز نیم ساعت (علاوه‌بر وقت ناهار) برای صرف قهوه وخستگی در کردن فرصت داشته باشند .

آنچه که گفته شد محتوای زندگی روزانه «هانلور» و «هلگا» در شش‌روز از ۷ روز هفته است و هرروز بدنبال روز دیگر از راه میرسد و سپری می شود بدون آنکه تفاوتی در این برنامه یکنواخت بوجود آید. تنها بعد از ظهر های فراغت «هانلور» در روز های شنبه و چهارشنبه است واو از این فرصتها برای گردگیری و تمیز کردن آپارتمان خود یا برای سفر کردن به شهر برای انجام دادن خرید های ضروری و یا درصورت لزوم ـ برای دیدن پزشک خود استفاده می‌کند .

براساس شرایط قید شده درقرارداد دسته‌جمعی جاری کارکنان موسسات توزیع و خرده فروشی با کارفرمایان ساعات اشتغال وی چند ساعتی از ٤۰ ٤۰ ساعت است ولی در عمل همیشه ساعات اشتغال وی چند ساعتی از ٤۰ ساعت قراردادی طولانی است. درساعت ۱۸ وقتی که مغازه تعطیل می‌شود ـ مجبور است بحسابها رسیدگی کند و درباره اجناسی که از موجودی‌جنسی برداشت شده و به‌فروش رفته است بوسیله تلفن به اداره مرکزی فروشگاه هایی که دراگ‌استور تحت تصدی او واحدی از آنهاست گزارش میدهد . در جریان این‌تماسهای تلفنی روزانه‌راجع به‌تمام اموری که هر روز روی داده است صحبت می‌شود. «هانلور» ضمنا موظف است اطلاع دهد کمچه سفارش های تازه‌ای باید عنوان شود و چه اجناس جدیدی برای گنجاندن‌درقفسه ها ارسال گردد .

علاوه‌برتمام این وظایف ،هر وقت که بعنوان مثال یکی از درهای مغازه خراب شود یا عوض کردن قسمتی از تابلوی نئون در تابلوی سراسری‌سردر دراگ‌استور ضرورت یابد و یا مثلالازم

بقیه در صفحه ۳٤

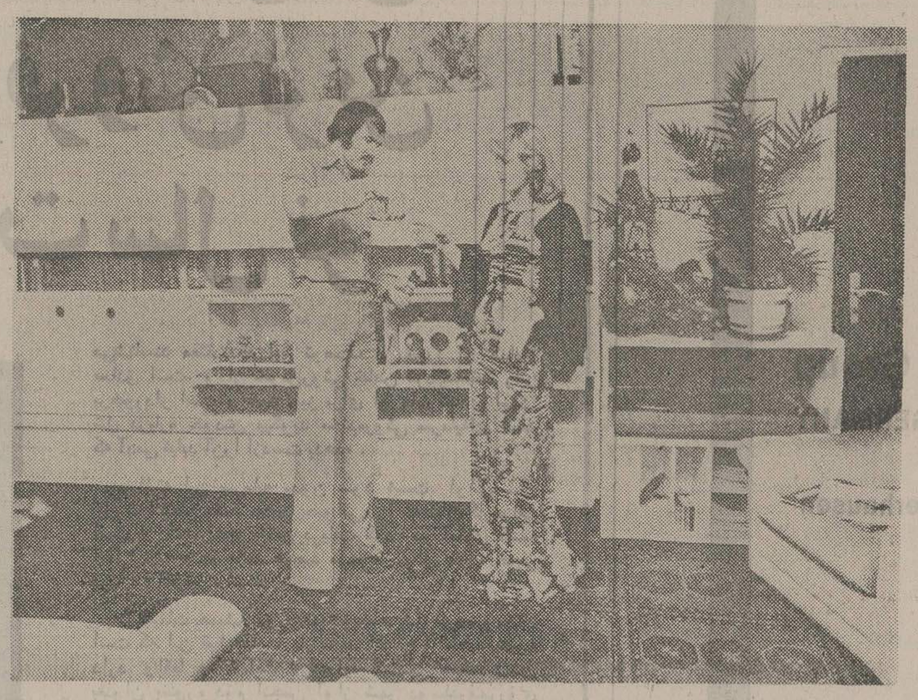

وقتی که شما مسئول اداره دراگ‌استوری باشید که اجناس و خدماتش تا باین اندازه متنوع است پیدا کردن‌فراغت‌های کوتاه چند دقیقه‌ای برای صرف یک فنجان قهوه یا یک گیلاس مشروب‌نوشیدن با کسی که دوستش دارید ـ بسیار لذت‌بخش است .

ـ هانلور دختر ۲٦ ساله‌ای است که بعنوان مدیر یکدراگ‌استور ماهی۱۰۰۰ مارک دریافتی خالص دارد .

بهشت خریداران !
قیمت ارزان
انتخاب وسیع
مارک های مشهور
کالای مرغوب
بیمه رایگان

« شاپینگ پست » فرانسه
« وِنز » آلمان
« باوِر » آلمان
WORLDWIDE MAIL ORDER SERVICE
SOLE REPRESENTATIVE IN IRAN :
1016 DORAHI GHOLHAK, NEAR
KOROSH CONFECTIONARY.
P. O. BOX 44/1269, TEHRAN. TEL. 238865
سرویس جهانی سفارشات پستی
۱۰۱۶، دوراهی قلهك ، جنب قنادی کوروش ـ تهران .
صندوق پستی : ۴۴/۱۲۶۹ - تهران
تلفن ۲۳۸۸۶۵ / ۴ تا ۸ بعد از ظهر .

مردی که میخندد

صفحه آواز والترشل

یکی از پرفروش ترین صفحات سال نو

مردی که می‌خندد عنوان یکی از کتابهای نویسنده معروف فرانسه ویکتور هوگو است ولی روزنامه های اروپائی این عنوان‌را در زمان ما به والترشل رئیس جمهوری فدرال آلمان داده‌اند .

والترشل یکی‌از سیاستمداران استثنائی جهان‌است. اورجل شوخ و بذله‌گوئی است که سایر سیاستمداران را بعلت کم‌خندیدن مورد ملامت قرار می‌دهد . روزنامه های آلمان غربی درتشریح شخصیت والترشل مینویسند: «باوالترشل آلمان‌یک‌رئیس جمهوری‌داردکه خندمروئیش فرانسوی ، منطق اوانگلوساکسنی و خوش‌بینیش در زندگی چون مردم مدیترانه میماند». واقعا آنها که شل را می‌شناسند معتقدندکه این توصیف در مورد او کاملا صادق است. و از خوش‌روئی خاص مردم‌منطقه‌ راین برخوردار است و همه چیز برای او مایه شادی است. شل درباره خودش میگوید «خنده‌روئی سرمایه‌ای است که آدمی نباید آنرا ازدست بدهد» .

البته این سرمایه بدون سود نیست. اوائل سال قبل شل نشان «ضد جدیت حیوانی» را که‌نشان کارنوالی است از انجمن‌شهر آخن دریافت کرد. در آماری که اخیرا تهیه شده هفتاد درصد مردم کارنوال عقیده خوبی درباره والترشل داشتند .

تبلیغات همیشه مورد توجه خاص‌شل بوده ومعتقد است که این قبیل کارها باشهامت انسان ارتباط مستقیم دارد. واقعا هم شهامت لازم دارد که‌آدمی همچون شل بعنوان «تنور» دوم انجمن آواز شهر دوسلدرف‌برروی صحنه تلویزیون ظاهر شود و برای مردم آواز بخواند جالب اینکه شل بتنهائی یک آواز خوانده است بنام : **«بالا، برروی اتومبیل زرد»** که صفحه آن فروش زیادی داشت .

البته امکان داشت که آواز شل یک نوع شکست ببار آورد ولی برعکس صفحه او ابتدا در میان‌کارخانه های صفحه پرکنی آلمان اول شد و بعد در میان‌صفحات روز رادیو لوکزامبورک رکورد بدست آورد واین‌رادیو جایزه «شیر طلائی» را به‌شل اختصاص داد. شل‌مجموع درآمد خودرا از این صفحه دراختیار سازمان کمک به کودکان ناقص‌العضو گذاشت. شل و همسرش‌به‌کودکان عشق میورزند، همسر اول شل در سال ۱۹۶۶درگذشت وشل از همسر کنونی خود یک فرزند ۶ ساله دارد و آنها سیمون مارتین یک پسر اهل بولیوی را به‌فرزندی پذیرفته‌اند .

جمع‌آوری عصا و قاشق از تفریحات شل است او همچنین کاریکاتورهای خود را در فرم اصلی خریداری می‌کند و تعداد این کاریکاتورها اکنون به ۶۰۰ رسیده است .

شهر بن

ناحیه حکومت نشین آلمان غربی

بعد ازجنگ بین‌الملل دوم بعلت اختلافاتی که در برلن پیدا شد ومنجر به‌تقسیم برلن به‌دو ناحیه شرقی‌و غربی گردید «بن» یکی‌از شهرهای کوچک‌آلمان بعنوان ناحیه حکومت‌نشین جمهوری فدرال آلمان غربی تعیین شد که‌امروز بمنزله پایتخت این کشور بشمار میرود .

«بن» گرچه ازنظر عظمت بپای شهرهای‌معروفی‌مانند برلن، هامبورک، هانور، دوسلدرف، فرانکفورت وغیره نمیرسد ولی شهر زیبا و قشنگی است که بعلت موقعیت خاص خود بعنوان ناحیه حکومت‌نشین آلمان غربی تعیین گردیده است .

این شهر زیبا بسیار پاکیزه و آرام است و به‌پایتخت های شلوغ ودرهم ریخته بسیاری از کشورهای اروپائی وغیر اروپائی هیچ شباهتی ندارد .

بن با اینکه پایتخت است محل توجه و علاقه جهانگردان و توریست‌ها نیست زیرا آنها بیشتربه‌برلن وهامبورک توجه دارند .

BABCOCK بابکوک

دانش و تجربه ۷۵ ساله ما در ۱۰ رشته، در خدمت شما

1 Power Generation and Thermal Engineering
2 Process Engineering
3 Environmental Control
4 Textile Engineering
5 Piping, Steelwork and Vessels
6 Mechanical Engineering in General
7 Ventilation and Air Conditioning as well as Domestic installations
8 Civil Engineering
9 Services
10 Trade

ویژگیهای خصائل بین المللی سازمان جهان گستر «دویچه بابکوک»، ضامن دستیابی و حصول به کامیابی ها و موفقیت های بر جسته و چشمگیر است.

شما با توجه باین نکته قابل توجه که ما در عین حال در ایران نیز شریک و همکارش هستیم، دانش و تجربه ۷۵ ساله خود را در خدمت شما قرار می دهیم.

«دویچه بابکوک» عرضه کننده تجهیزات حرارتی برای عظیم ترین نیروگاه بخار دنیا است که قرار است با ظرفیتی معادل ۴۴۰×۴ مگاوات در «نکا» ـ واقع در استان مازندران ـ ساخته و احداث گردد.

Deutsche Babcock Group
WEST GERMANY

Babcock AG Head office Oberhausen

Babcock-Bau Gmbh
Babcock
Balcke-Durr AG

Blass Gmbh
Borsig Gmbh
BSH, Büttner-Schilde-Haas AG
Dobbertin Stahlhandel KG
DVO Datenverarbeitungs-Service
Extechnik, Extraktionstechnik
Famatex Gmbh
Keller-Peukert Gmbh
LMF, Leobersdorfer Maschinenfabrik AG
NeUMAG, Neumünstersche Maschinen-und Apparatebau Gesellschaft mbh
Plafog, Planungs- und Forschungsgesellschaft KG
Precismeca Gesellschaft für Fördertechnik mbh
rob Rohr- und Anlagen-Bau Gesellschaft mbh
Turbon-Tunzini Gesellschaft für Klimatechnik mbh
Turbo Lufttechnik Gmbh
URG, Union Rohrbau Gmbh
VKW, Vereinigte Kesselwerks AG
WABAH Wasserreinigungsbau
Wester Maschinenfabrik Waster Gmbh

دفتر نمایندگی
دویچه بابکوک
در ایران

خیابان وزراء (خیابان پارک)
خیابان هفتم . ساختمان شماره ۳
تهران . ایران
تلفنهای ۶۲۱۰۶۸-۶۲۱۰۶۹-۶۲۱۴۲۷

۲۵۳۵

پنجاهمین سال شاهنشاهی
پرافتخار خاندان پهلوی را به ملت
عزیز ایران تبریک میگوئیم

تهران شیمی
مجتمع مجهز و مدرن
واحدهای صنعت
داروسازی و آرایشی ایران

تهران فارما
شرکت سهامی عهده دار پخش
و تبلیغات فرآورده های
داروئی و آرایشی

شرکتهای تهران شیمی و تهران فارما که بامشارکت شرکتهای بزرگ اروپائی و بخصوص آلمانی بوجود آمده اند ، فعالیت های خود را در عصر پهلوی آغاز نموده و درمدتی کوتاه با بهره برداری‌از ثبات و امنیت اقتصادی و سیاسی‌کشور توانسته اند روزبه روز فعالیتهای تولیدی و خدماتی خود را در ایران توسعه دهند .
شرکتهای بهرینگر مانهایم و شمی گروننتال آلمان افتخار دارند ، تهنیت های خود را در روزی‌که برای ملت‌آلمان بسیارگرامی‌است بمردم‌ایران بمناسبت جشنهای با شکوه پنجاهمین سال شاهنشاهی پهلوی تقدیم نمایند .

TP. 183

پنجاهمین سال شاهنشاهی
۲۵۳۵

همزمان با سالروز جمهوری فدرال آلمان

پنجاهمین سال سلطنت پرافتخار دودمان پهلوی را به پیشگاه مبارک

شاهنشاه آریامهر

خاندان جلیل سلطنت و ملت شریف ایران تبریک عرض کرده، آرزو مینمایند در سایهٔ رهبریهای خردمندانهٔ شاهنشاه آریامهر کشور ایران همچنان به پیشرفتهای شگرف همه جانبه خود ادامه دهد و رشته های علائق و دوستی و همکاری بین کشور کهنسال و تاریخی ایران و کشور آلمان مستحکمتر گردد.

شرکت سهامی خاص تأسیساتی زیمنس — زیمنس شرکت سهامی خاص — شرکت سهامی خاص صنعتی زیمنس

SIEMENS

آلمان را بهتر بشناسیم

آلمان سرزمین‌کار و کارگر است. کارگران باعلاقه زیاد در ساعت های مختلف شب و روز کار می کنند و در عمران و آبادی کشور خـــود لحظه‌ای از پای نمی نشینند.

بقیه از صفحه ۲۹

از یک نفر دارای درآمد میباشد و طبعا سطح زندگی‌این قبیل خانواده ها کمبیشتر متعلق به طبقه کارگر و خرده شهر نشین میباشد بالاتر از خانواده‌هائی است که فقط یک «نان‌آور» دارند.

قانون اساسی آلمان بتمام کارگران و کارفرمایان اجازه داده است برای حفظ و ازدیادمنافع اقتصادی خویش تشکیلاتی تاسیس نمایند و یا بدون کسب اجـــازه قبلی بعضویت یکی از این تشکیلات‌درآیند.

سازمان مرکزی کارفرمایان آلمانی کـه واجد اهمیت سیاسی و اجتماعی میباشد «سندیکای فدرال کارفرمایان آلمانی» نام دارد. سندیکا های فرعی عضو تشکیلات مرکزی کارفرمایان وظیفه کسب تماس با تشکیلات کارگری رابه‌منظورتعیین دستمزد برعهده دارد.

طبق قانون اساسی آلمان محل کار و نیزمحل آموزش افراد آلمانی تعیین‌گردیده است. هر کارگر آلمانی حـــق دارد از کارفرمای خود تقاضای مرخصی و یا مزد ایام مرخصی را بنماید، از یکشنبه و دیگر تعطیلات کشوری استفاده نماید، درمقابل اخراج غیر عادلانه اعتراض کند و برای محافظت از خطرات ناشیه در حین کار از پیش گیریهای لازم برخوردار گردد. بطور کلی‌حل‌وفصل مسائل و اختلافات‌موجود بین کارگران و کارفرمایان تاحد زیادی بخود آنها واگذار شده است. دراین‌مورد طرفین دعوا حق‌دارند بدون کسب اجازه از دولت شخصا برای اختلافات موجود راه حلی بیابند.بطورخلاصه دولت اختیار ندارد توافق وراه حلی به آنان تحمیل نماید.

مهمترین هدف و منظور قوانین کـار آلمان حفظ حقوق و منافع کارگران می باشد. قوانین‌ومقررات دولتی دراین‌مورد کاملا صریح است. البته همانگونه کـــه قانون از منافع کارگران حمایت می کنـد کوشش می شود که حقوق کارفرمایان نیز محفوظ بماند.

شوراهای کار

قوانین کار در آلمان کلیه موسسات خصوصی راکه حداقل‌ه کار گر دارند(در موردموسسات کشاورزی۱۰کارگر) موظف به تشکیل«شورای کار» کرده است .شورا های کار در مورد تمام مسائل هریک از موسسات خصوصی اقتصادی آلمان کـه حداقل‌ه کارگر دارند (درمورد موسسات کشاورزی حداقل‌رقم۱۰ می باشد)موظفند «شورای کارگاه» تشکیل دهند. این‌شورا هادر مورد مسائل اجتماعی و خصوصی اعضاء خودوهمچنین حوادث وجریانات اقتصادی مربوط به کارگاه حق اظهار نظر دارند.

تعداد نمایندگان کارگران در شورای نظارت موسسات بزرگ سرمایه داری‌بیک سوم ودر شرکتهای استخراج معدن و موسسات تولید کننده فرآورده هـــای صنعتی به نصف تعداد کل اعضاء میرسد. در موسسات‌صنعتی بزرگ آلمان علاوه بر مدیران فنی و بازرگانی یک مدیر کارگری نیز وجوددارد که‌از طرف اتحادیه‌کارگری آن موسسه بدین سمت منصوب میگردد. این‌مدیر وظیفه‌دارد بادر نظر گرفتن منافع کلی موسسه‌ازحقوق کارگران آن دستگاه حمایت کند.

بطور کلی مدت کار در هفته هرگز از ۴۵ ساعت‌در هفته تجاوز نکرده است ولی‌از۱۵ سال قبل تاکنون تعداد زیادتری از کارگاهها پا را از این فراتر گذاشته و ساعت کاررا تقلیل میدهند.

یک دختر جوان آلمانی در مونیخ

بقیه ازصفحه ۳۱

باشد که ترتیب تازه‌ای در نحوه‌آراستن اجناس پشت ویترین بوجود آید، باز هم از وظایف هانلور است که تمام‌این نکات را در گزارشهای تلفنی روزانه ذکر کند .

آراستن ویترین یکی از کارهایی‌است که «هانلور» در آن تخصص دارد. او هرماه یکبار ساعات از وقت خود را با تمام علاقه وهیجانش صرف عوض‌کردن ترتیب دادن و آرایش اجناسی میکند که در ویترین به معرض نمایش‌گذاشته شده است. این‌ترتیبات طبعا به‌احتیاجات هرفصل بستگی دارند ، تخصصی که «هانلور» دراین رشته کسب کرده‌مرهون خودآموزی‌اوبوده است. بعبارت دیگر آراستن و عوض کردن آرایش ویترین یک دراگ‌استور بهیچوجه جزء برنامه هـای درسی دوره آمـوزش خـدمات تجارتی که هانلور آن را بپایان‌رسانده نبوده است دراین کلاسها تاکید اصلی در آموزشی که به دانشجویان داده‌اند متوجه جنبه بازرگانی و مستقیم‌تریـن خدمات مورد تقاضای مشتری و دفترداری و حسابداری است. هانلور پس از گذراندن دوره آموزشی اساسی یک دوره کارآموزی سه ساله را نیزپشت سر گذاشته که شامل یک سال آموزش تکمیلی دریکی از مدارس مخصوص تربیت متصدیان فروشگاه‌ها ودو سال کارآموزی دیگر در موسسات مختلف خرده‌فروشی بوده است .

در ساعت ۱۸٫۳۰ هرروز گونتر با اتومبیل کوچک خود از راه می‌رسد تا نامزدش را در پایان کار روزانه از دراگ‌استور بمنزل یا گردش ببـرد . زن وشوهر آینده بعد از آن در حالی که یک روز کار دشوار و فرساینده را بپایان رسانده‌اند به یک رستوران یا یک «پیزریا» میروند تابایکدیگر شام‌بخورند، برای هانلور دیگر نیرو و حوصله‌ای‌باقی نمانده است که اجازه دهد تا به‌آشپز-خانه برود شام را بدست خودش طبخ کند. بااینحال در روزهای یکشنبه این وضع عوض‌میشود. یکشنبه روزی است که هانلور وگونتر میتوانند تادیروقت بخوابند. و معمولا نیز همین کار رامی کنند چون باحتمال زیاد در شب قبل از آن تا پاسی ازشب گذشته رقصیده‌اند. روز یکشنبه فرصتی است که به هانلور مجال آن را میدهد تا با خیال راحت‌و بدون دغدغه خاطری که در روز هـای عادی دارد، ساعتها از وقت خود را همراه بانیروی خود صرف ایجادتنوعی در یکنواختی‌های زندگی کند و بعنوان مثال استعداد خودرا در طبخ غذایی‌به شیوه مکزیکی ویا با استفاده از بـرنج محصول اندونزی بیازماید . بعدازظهر یکشنبه هانلور و گونتر وقت خود را صرف بازی تنیس و یا شنا کردن در یکی از دریاچه‌های نزدیک مونیخ می کنند .

وقتی که هانلور و گونتر دستمزد-هایشان راروبهم بریزند متوجه میشوند که‌از نظر مالی برایشان مشکلی وجود ندارد. هانلور در هرماه ۱۴۰۰ مارک حقوق ناخالص (بدون کسر مـالیات) دریافت میکند کمپس‌ازکسر مالیات‌وبیمه و کسور دیگر ۱۰۰۰ مارک بطورخالص برای وی باقی میماند. حقوق ماهـانه گونتر ۲۴۰۰ مارک است که پس از محاسبه کسور مختلف ۲۰۰۰ مارک باقیمانده دریافتی خالص وی را تشکیل می‌دهد .

به‌این ترتیب آنها جمعا در هر ماه ۳۰۰۰ مارک دریافتی خالص دارند و چنین درآمدی برای آنکه بتوانند درهر سال دو بار به مرخصی و مسافرت‌بروند کافی است .

شرکت اف.ام

نماینده انحصاری کارخانجات معظم

آلمانی در ایران تقدیم میدارد

تجهیزات بخار

۱ـ کارخانجات IWKA سازنده رگولاتورهای بخار ـ لرزه گیر

۲ـ کارخانجات STANDARD KESSEL

سازنده دیگهای بخار ـ دیگهای شوفاژ فشار قوی

تجهیزات گاز

۱ـ کارخانجات RMG سازنده رگولاتورهای گاز ـ ایستگاههای گاز

۲ـ کارخانجات WEISHAUPT-MONARCH

سازنده مشعلهای گازسوز ـ گازوئیل ـ مازوت‌سوز

دستگاههای سرد کننده و تهویه

۱ـ کارخانجات SUMAK سازنده دستگاههای تهویه ـ سرد کننده کامیون کولر اتوبوس

تجهیزات لابراتوار ـ تصفیه فاضل آب کارخانجات شیمائی

۱ـ کارخانجات WALDNER سازنده میزهای آزمایشگاهی

۲ـ کارخانجات FISCHER سازنده شیرهای آزمایشگاهی و بیمارستانی

۳ـ کارخانجات KLINGENBERG سازنده کاشی‌های ضداسید

۴ـ کارخانجات KERAMCHEMIE سازنده سینک‌های ضداسید و کاشی‌های ضداسید مخصوص کف کارخانجات شیمائی انبارها و کشارگاه وشیر پاستوریزه

کوره‌های زباله‌سوز

۱ـ کارخانجات RUPPMANN سازنده کوره‌های کوره‌های زباله‌سوز ـ زباله‌خردکن

کامیونهای سردخانه‌دار ـ کورهای هوای گرم

۱ـ کارخانجات FM سازنده کامیونهای سردخانه‌دار

۲ـ کارخانجات FM سازنده کوره‌های هوای گرم

فیلترهای هوا

۱ـ کارخانجات DELBAG سازنده فیلترهای مخصوص اطاق رنگ و تهویه

وسائل آشپزخانه و بیمارستان

۱ـ کارخانجات BLANC&CO سازنده تجهیزات آشپزخانه های صنعتی و بیمارستانی

تجهیزات مبلمان اداری و منازل و پرده‌های آمفی تآتر و کلاسهای درس

۱ـ کارخانجات CASALA سازنده تجهیزات مبلمان اداری و مدارس ودانشگاهها

۲ـ کارخانجات HÜPPE سازنده پرده‌های متحرک برقی مخصوص آمفی تآتر و کلاسهای درس

موادشیمیائی

۱ـ کارخانجات BAUDER سازنده موادشیمیائی پلی روئتان

تجهیزات کشتارگاه

۱ـ کارخانجات VOGT سازنده تجهیزات کشارگاه‌ها وماشین‌الات مربوطه

تجهیزات ساختمان

۱ـ کارخانجات ACROW-WOLF سازنده‌داربست و کفرازهای پیش‌ساخته

۲ـ کارخانجات GEBERIT سازنده‌لوله واتصالات پلی‌اتیلن مخصوص فاضل آب

شرکت اف.ام

تهران ـ خیابان جم، خیابان کامیاب شماره ۳۴

تلفن ۸۲۲۰۰۵ ـ ۸۲۲۰۰۶ ـ ۸۲۷۲۹۶ ـ ۸۳۱۵۸۰

ثمره یك همکاری آلمانی- فرانسوی

هواپیمای غول‌پیکر «ارباس» یکی ازسرشناسترین نمایندگان اروپایی است - معجزه‌ای که هرچند در بوجود آوردن‌آن تمام ممالک اروپای باختری سهیم بوده‌اند - با اینحال‌سهم جمهوری‌فدرال‌آلمان درمقایسه بادیگران تفاوتی انکار ناپذیر داشته است.

«ارباس» که‌باهمکاری‌موسسات هواپیماسازی آلمان غربی و فرانسه ساخته شده تاکنون توانسته است برای خودمقام شایسته‌ای‌درخطوط هواپیمائی اروپایی و مخصوصا «لوفت‌هانزا» - شرکت هواپیمائی‌ملی آلمان باختری کسب نماید ، ولی از این مهمتر آینده‌امید بخش این هواپیماو فرصت هایی است که برای بسط استفاده ازآن در مقیاس‌جهانی وجود دارد . با رقابت های شدیدی که وضع کنونی بازار هواپیماهای غیر نظامی را در جهان مشخص‌میکند- موفقیتی را که در انتظار «ارباس» می دانند - دارای اهمیت بسیار است .

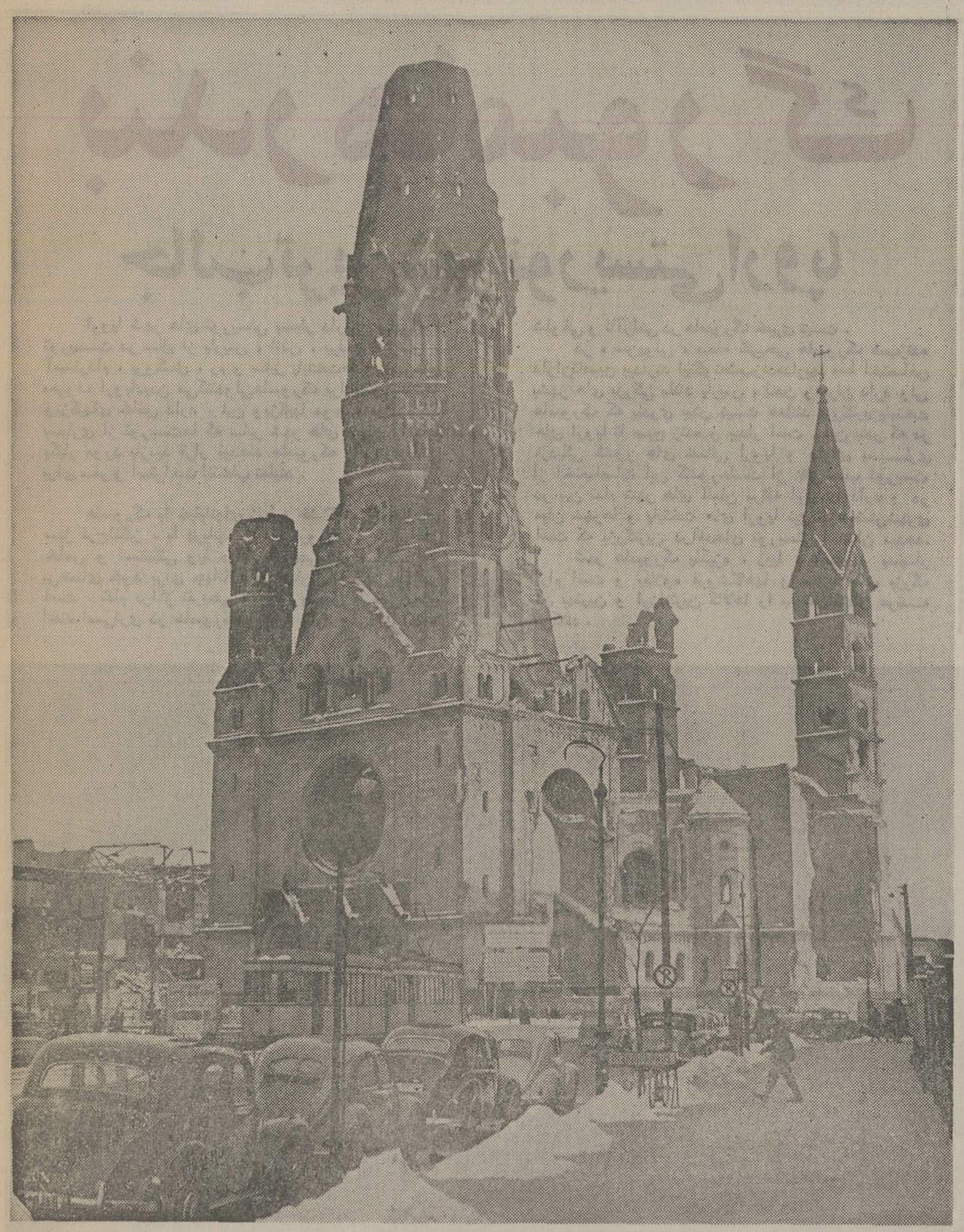

کشوری وفادار به گذشته خویش

هیبت برج های رفیع کلیساها - قلعه ها و سایر بنا های تاریخی کهنسالی که تقریبادر سراسر قلمرو جمهوری فدرال آلمان پراکنده هستند صرف نظر از اهمیتی که امروز از در کوششی که امروز از طرف‌مردم‌آلمان برای‌شناساندن بیشتر کشورشان به دنیای خارج‌صورت میگیرد-احساس یک‌مباهات موجه‌بخاطرعظمتی که در چهره بناهای تاریخی آلمان را مشخص می کند - احساس بسیار روشن است . نظر جلب جهانگردان خارجی برای این‌کشور دارند -ارزش والاترشان بخاطر این است‌که با شهادتی صامت حکایت از وفاداری ملت آلمان به تاریخ و فرهنگ پرحاصل خودمیکنند.

نمایندگان هنر در یك بهشت صنعتی

چهار نفر از اعضای گروه معروف «ریهم»درحالی که‌لباس های باشکوه سنتی‌خود را در بر کرده‌اند در کنار یکدیگر دیده میشوند ، گروه «ریهم» یکی‌از سرشناس‌ترین نمایندگان هنر ملی-آواز و موسیقی جمهوری فدرال آلمان است.

آئینه‌ای برای نشان دادن یك جامعه مرفه

هامبورک ، دومین شهر بزرگ جمهوری فدرال آلمان تنها یکی از بزرگترین کانون های فعالیت بازرگانی جهان نیست بلکه در عین حال یکی از شهرهایی است که کامیابی انکار ناپذیر آلمان‌بعد از جنگ را همچون آئینه‌ای‌تمام نما در شرایط اجتماعی زندگی مردم آلمان منعکس ساخته است ، تنوع لباسها و سلیقه ها و اندازه تفاوت نسل ها و گروه های مختلف سنی مردم آلمان خیره کننده است .

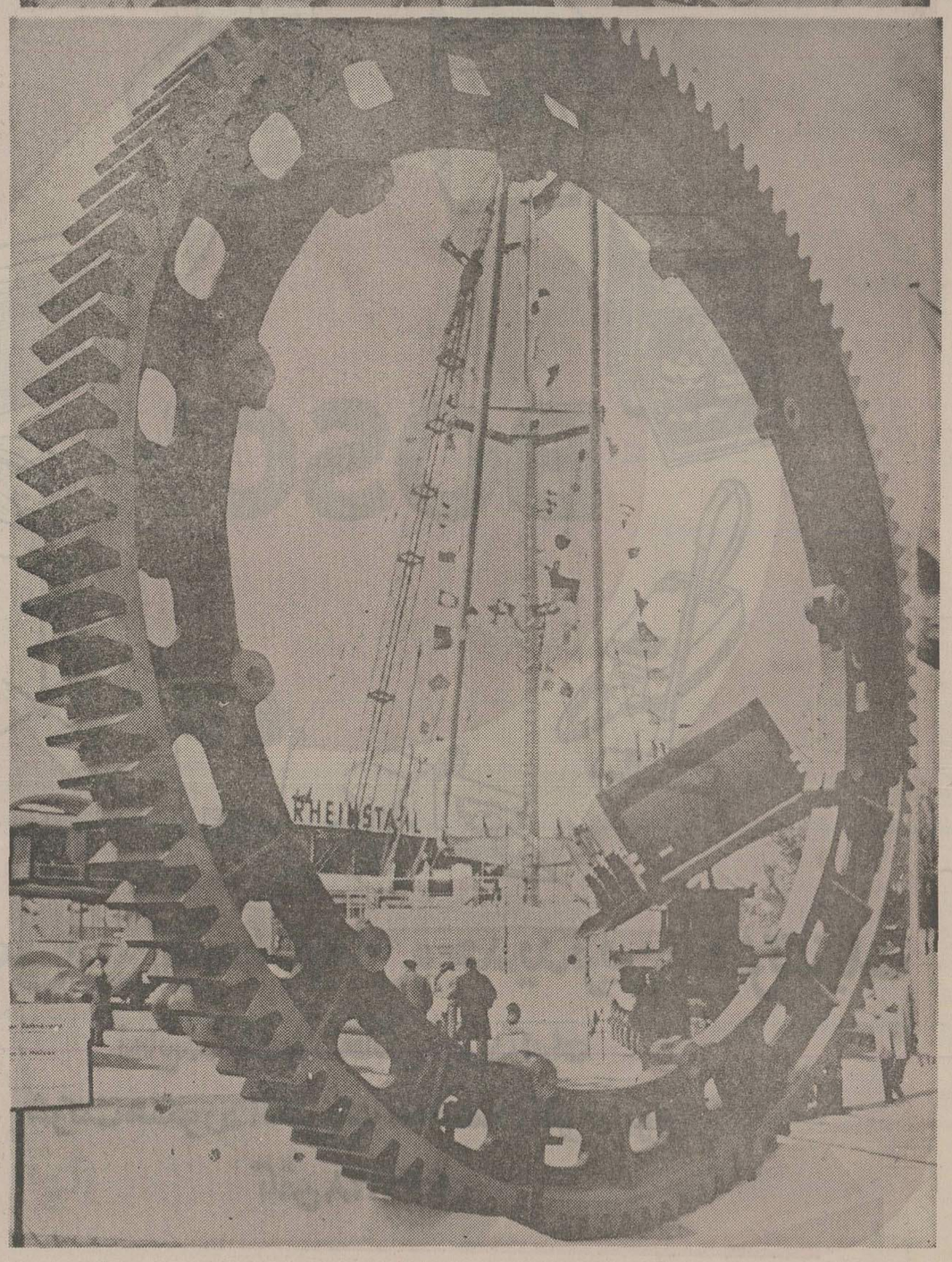

کشوری که سزاوار شهرت‌خویش‌است

بیان صفت «صنعتی» برای جمهوری فدرال‌آلمان بدون تردید یکی از عادلانه‌ترین اطلاق های عصرحاضر است ، علیرغم شیوعی که در زمان کنونی برای عبارت معروف توسعه صنعتی میشناسیم.

بااین حال هنوز هم کمتر کشوری را میتوان در نقشه جغرافیای دنیا سراغ گرفت که به اندازه آلمان مستحق صفات «صنعتی» باشد.

صنعت فولاد سازی که معمولا مادر صنایع‌شناخته شده‌است یکی از توسعه یافته‌ترین رشته های فعالیت اقتصادی آلمان غربی است وشاید مناسبترین فرصت‌برای نمایش‌دادن این حقیقت - بازار مکاره معروف هانور باشد ،نمایشگاه صنعتی هانورکه دارای شهرت و هویت بزرگ جهانی است سالی یکبار دراین شهر بسیار مدرن جمهوری فدرال آلمان برپا میشود .

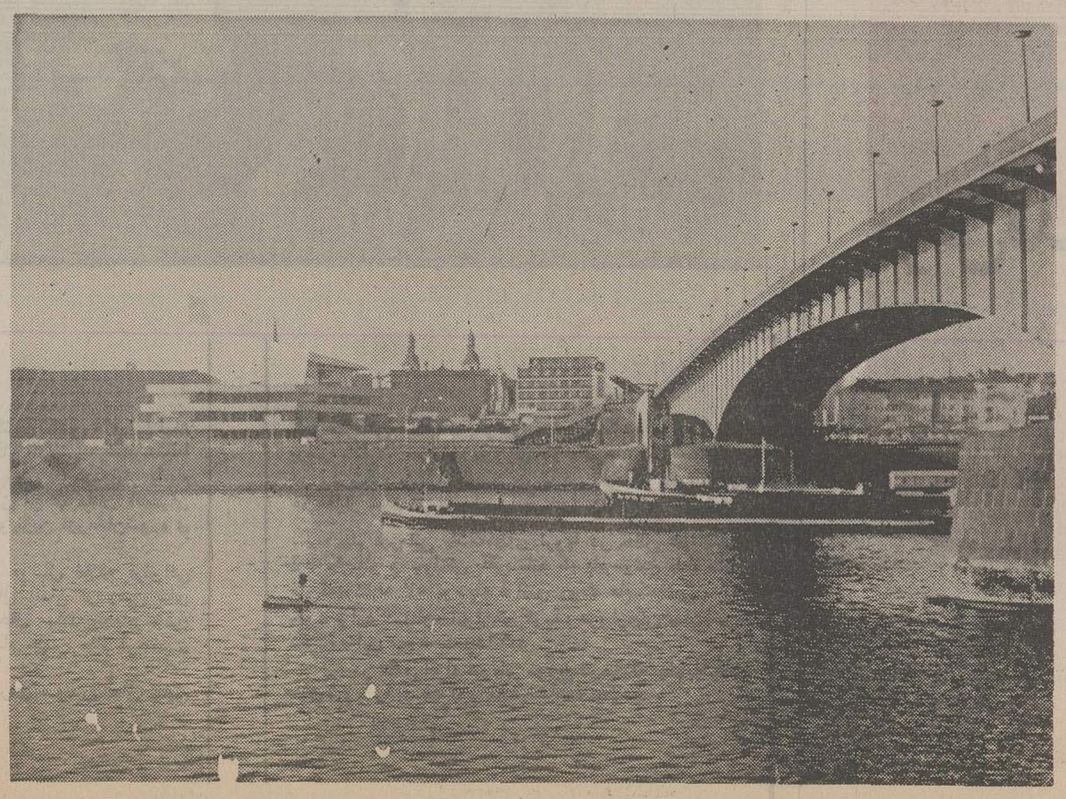

یك «مدرن‌ترین» دیگر ...

شیشه و آلومینیوم عمده‌ترین مصالحی هستند که در بنای موسوم به «معبد معدنگران» مورد استفاده قرار گرفته‌اند. گرچه درعکس حاضر بنای مذکور دربرابر منظره‌باشکوه پل سمت راست تقریباجلوه‌ای ندارد با این حال «معبد معدن‌گران» را در سال های اخیر مدرن ترین تئاتر آلمان غربی شناخته‌اند .

بندر هامبورگ

جالب ترین شهر توریستی اروپا

اروپا شهر های توریستی بسیار دارد . میلیونها توریست در سال از پاریس ، لندن ، برلن ، ژنو ، آمستردام ، بروکسل ، رم و سایر پایتخت‌ها و شهرهای معروف اروپادیدن می‌کنندولی‌هامبورک برای توریست‌ها ویژگیهای خاص دارد . این ویژگیها موجب میشود که بسیاری از توریست‌ها که سایر شهر های جهان را فقط یکبار مورد بازدید قرار میدهند هامبورک رادرهرفرصتی برای سفر و استراحت انتخاب نمایند .

هامبورک با خیابانهای زیبا و قشنگ ، با فضاهای سبز فرح‌انگیز ، با دریاچه زیبا و رویائی ، با آرامش خاص و استثنائی وبا مراکز تفریحی اعجاب‌انگیز و بی‌همتای خود برای جهانگردان جهان یک شهر بی‌نظیر است . تمام مراکز تفریحی لندن و پاریس با ویژگیهای اختصاصی‌تری در هامبورک وجود دارد ولی از آنهمه شلوغی و ناآرامی در هامبورگ خبری نیست .

در « سن‌پولی » محله تفریحی هامبورک شب‌زنده داران‌تاصبح بیدارند اینگونه‌شب‌زنده‌داریها فقط اختصاص بشهر های بزرگی مانند پاریس ، لندن و برلن دارد ولی هامبورک که بندری بیش نیست همانند بزرگترین‌پایتخت های اروپا تا صبح زنده و بیدار است . این بندر که در نزدیکی کشور های شمالی اروپا و دارای بسیاری از اختصاصات این کشورهاست از نظر جلب توریست در بین تمام شهر های آلمان مرتبه اول را دارد و در میان شهرها و پایتخت های اروپا نیز جزء شش‌شهری است که بزرگترین درآمدهای توریستی‌را نشان میدهد.

شهر هامبورک پاکیزه ، زیبا ، باصفا و بسیار آرام است و بعلاوه فروشگاهها و مغازه های بزرگ آن بهترین و ارزانترین کالاها را به علاقمندان عرضه می‌کنند .

هامبورك : دروازهٔ جهانی آلمان

هامبورگ پس از برلن‌بزرگ ترین شهر آلمان است . با جمعیتی بالغ بر یکمیلیون و نهصد هزار نفر - شهر هامبورکیکی‌از «بوندسلاندر» های‌یازده گانه جمهوری فدرال آلمان باختری راتشکیل میدهد .

هامبورگ بزرگ و باشکوه در مدخل رودخانه «الب» که به اروپای شمال منتهی‌میشود قرارگرفته و از بزرگترین‌شهر های تجارتی اروپای باختری بشمار میرود ، تاسیسات‌عظیم بندری که برای هامبورگمقام ممتازی در اروپا و حتی در سراسر جهان بوجود آورده است اجازه میدهد که این‌شهر درحقیقت‌همچون دروازه‌بزرگ ارتباط جمهوری فدرال‌آلمان با کشور های سراسر جهان باشد .

در قسمت جلو عکس بنای تاریخی سنت پائولی را که‌در عین حال یکی از نقاط عزیمت کشتی‌هاست و در کنار آن تونل مدخل رودخانه آلب را میتوان مشاهده کرد .

در قسمت چپ بالای عکس قسمتی از هامبورگ که بندر آزاد بنام دارد و در سمت راست، بالای‌عکس تاسیسات بارانداز پرجنب و جوش استولکن قرار گرفته‌اند .

آلمان به‌عنوان یکی‌از بزرگترین کشورهای علاقمند بورزش معرفی شده است قهرمانان آلمانی درتمام‌رشته‌ها میدان‌های ورزشی جهان را کم‌وبیش فتح‌کرده‌اند. باتمام مصائب جنگ و گرفتاریهای بعداز آن قهرمانان آلمان اکنون در رشته‌های مختلف با قویترین قهرمانان‌شوروی وامریکا رقابت مینمایند .

مردم آلمان مخصوصا به فوتبال علاقه فراوانی دارند. موفقیت‌های تیم‌های فوتبال آلمان در زمین های بزرگ جهان آنهاراهمیشه خوشحال میکند تیم‌بایرمونیخ آلمان نه‌تنها در اروپا بلکه درتمام جهان مقام ارجمندی دارد .

چند روز قبل بایرمونیخ برای سومین سال پیاپی تاج قهرمانی مسابقات فوتبال جام باشگاههای اروپا را برسر گذارد. سومین پیروزی مونیخی‌ها چهارشنبه‌شب در ورزشگاه بزرگ هامپدن پارک در گلاسکو که بیش‌از ۶۵ هزار تماشاگر میهمان را درخود داشت بدست آمد.

جام قهرمانی باشگاههای اروپا در حالی هم چنان نزد بکن‌باثر و یارانش باقی ماند که بایرمونیخ بلطفتنها گلی‌که‌دردقیقه ۵۷ بوسیله فرانس روت هافبک سی ساله خود وارد دروازه ایوان‌کورکویک دروازمبان سنت‌اتین نمود، به‌این مهم دست پیدا کرد .

در عکس افراد تیم بایر مونیخ درحالیکه جام باشگاه های اروپا را بدست آورده‌اند مشاهده میگردند .

بوش
نامی آشنا ازکشور صنعتی آلمان
باردیگرمحصولات بی نظیرخود
ماشین ظرفشوئی
ماشین لباسشوئی
یخچال
کولرگازی
جاروی برقی
آب میوه‌گیری
اجاق برقی
وصدهامحصول خانگی دیگررا ببازارایران عرضه میکند

بوش قدیمی ترین ازلحاظ زمان وجدید ترین ازنظرتکنیک
نماینده محصولات خانگی بوش درایران
شرکت هنکورد الکتریک ساختمان آلومینیوم
تلفن ۶۶۱۱۲۸

دیدار والاحضرت شاهدخت فاطمه پهلوی از تاسیسات دانشگاه اصفهان :

در دانشگاه اصفهان، کارخانه «داروسازی» تاسیس میشود

والاحضرت شاهدخت فاطمه پهلوی‌هنگام بازدید از تاسیسات دانشگاه اصفهان : مسئول قسمت توضیحات لازم را بعرض والاحضرت میرساند .

دانشکده جدیددارو سازی‌دانشگاه اصفهان گشایش یافت

★ والاحضرت شاهدخت فاطمه پهلوی ریاست عالیه هیئت امناء دانشگاه اصفهان بمنظور شرکت در جلسه هیئت امناء و بازدیدازقسمت های مختلف دانشگاه‌اصفهان باهواپیمای اختصاصی وارد اصفهان شدند. در فرودگاه آقای زاد استاندار استان اصفهان ،تیمسارسرلشگر - نظری فرمانده مرکز توپخانه وموشکها ، آقای دکترقاسم معتمدی رئیس دانشگاه اصفهان ، رئیس انجمن استان شهردار ، روسای دانشکده های مختلف‌دانشگاه اصفهان وچندتن دیگر از مقامات استان با بانوانشان از والاحضرت استقبال کردند. در این سفر آقای اصفیاء نایب نخست وزیر ووزیرمشاوردرامورعمرانی دکتر نجم‌آبادی وزیرصنایع ومعادن ، سمیعی وزیر علوم وآموزش عالی، مجیدی‌وزیر مشاور ورئیس سازمان‌برنامه وبودجه وخانم معارفی معاون وزارت کار وامور اجتماعی همراه والاحضرت بودند.

والاحضرت شاهدخت فاطمه پهلوی ریاست عالیه هیئت امناء دانشگاه‌اصفهان از فرودگاه مستقیما عازم دانشگاه اصفهان شدند و جلسه هیئت‌امناء این‌دانشگاه درتالار شورای دانشکده پزشکی بریاست ایشان‌تشکیل شد.

در این جلسه مسائل مربوط بدانشگاه اصفهان مطرح شد.سپس والاحضرت ازکوی دانشگاه بازدیدکردند و قسمتی از ساختمان‌جدید دانشکده داروسازی وعلوم داروئی باحضور ایشان گشایش یافت همچنین دبیرستان دانشگاه.دانشکده- دندان پزشکی و هشت‌بهشت وبازارچه بلند مورد بازدید قرار گرفت .

بقیه در صفحه ۴۲

اسرار تازه‌ای از یک پرونده کلاهبرداری در شهرستانها

پلیس ایران و ۱۰۰ شاکی درجستجوی یک مرد فراری

آخرین روش کلاهبرداری در ایران

- محمد زرسازان : گردانندهٔ‌اصلی تشکیلات کلاهبرداری‌درشهرستان ها پلیس ایران و یکصد شاکی که گول تشکیلات او را خورده بودنداینك بدنبال وی و «پرویز گلساز» عضو دیگر تشکیلات کلاهبرداری«زر سازان» هستند .

باتأسیس شرکتهای قلابی سرمردم کلاه‌میگذاشتند!

★ در حالیکه تلاش پلیس ایران‌و یکصد نفر شاکی برای دستگیری « پرویز گلساز» کلاهبردار معروف هنوز به نتیجه نرسیده‌است امروز اعلام شدوی تحت نظر شخصی بنام «محمدزرسازان» فعالیت میکرده

و بر خلاف آنچه که قبلا گفته شده بود «محمد زرسازان» گرداننده اصلی تشکیلات کلاهبرداری و موسس شرکت قلابی « خلیج فارس» بوده است.

« محمد زرسازان» که در اراک خودرا به نامهای حاج مظفرو حاج جواهری صاحب شرکت‌خلیج فارس» نیز معرفی کرده دراین‌شهر به شیوه‌خاص خودو باهمکاری پرویز گلساز صدهاهزار تومان کلاهبرداری کرده است.

ایندو در شهرهای مختلف کشور با ایجاد شرکت های زنجیره‌ای قلابی بعنوان‌مقاطعه کار عده‌ای کارمند و سکرترا به‌استخدام در آورده وباجلب اعتمادمردم اقدام به‌کلاهبرداری کرده‌اند.

پلیس از مردم تقاضا کرده است باتوجه به عکس پرویز گلساز که قبلا در روزنامه‌چاپ شده وعکس محمد زرسازان‌ان هارا به ماموران معرفی کنند.

اراک - خبرنگار اطلاعات

به ممسنی تا دوسال دیگر

تلفن شهری داده‌می شود

★ استاندار فارس باتفاق چند تن از مدیران کل وارد ممسنی شد و از نقاط مختلف این منطقه بازدید کرد .

در این بازدید ، مردم ممسنی نیازمندیها و مشکلات خود را با استاندار درمیان گذاشتند . از جمله اینکه ممسنی به یک مهمانسرای آبرومند نیاز فوری دارد .

مدیر کل مخابرات استان فارس که همراه استاندار به ممسنی آمده بود به خبرنگار اطلاعات در ممسنی راجع به شروع کار تلفن شهری ممسنی از وی سئوال کرده بود گفت

- تا دو سال دیگر یعنی در سال ۲۵۳۷ به ممسنی تلفن شهری‌داده خواهد شد و مشکلات موجود در این زمینه رفع خواهد شد .

نظرخواهی از مردم خرمشهر

باطرح نقشه جامع شهر موافقید یامخالف؟

صددرصد مخالف!

این نقشه جامع‌شهر که ۷ سال روی آن زحمت کشیده‌اید ، بدرد مردم خرمشهر نمی خورد

● بدستور آقای‌سمیعی - استاندار خوزستان- جلسه‌ای بمنظور نظرخواهی از مردم خرمشهر برای تصویب طرح نقشه جامع شهر خرمشهردر فرمانداری‌تشکیل شد . دراین جلسه که جمعی از مقامات محلی و روسای انجمنهای شهر و شهرستان و استان خوزستان و گروهی ازطبقات مختلف مردم شرکت داشتند ، ابتدا آقا ی‌مهندس سعیدنیا - مهندس مشاور شهرسازی - گفت : این طرح که تهیه آن ۷ سال بطول انجامیده وبا هزینه‌ای گزاف به اتمام رسیده است بصورت بلوکه نقشه ، محدودیت های‌فراوان داشته‌ایم وبا توجه باینکه سیستم طرح ریزی شده ، ما در خرمشهر بلحاظ سستی زمین « که پس از تکمیل به آب خواهد رسید » دارای یک اشکال بزرگ است معهذا بلحاظ همین محدودیت‌هااینکار را اجبارا انجام داده‌ایم. یعنی در خاک سست نباید آپارتمان سازی کرد که ما در طرح جامع اینکار را بفوریت پیش بینی کرده‌ایم . در طرح نقشه جامع شهر نظرات مردم برای تصویب آن حائز اهمیت‌است و ما برا ی‌انجام این منظور در اختیار شما هستیم .

رد طرح نقشه

آنگاه آقای مهدی کارون- رئیس انجمن استان‌خوزستان گفت : بنظر من در قسمت شمالی این نقشه باید تجدید نظر شود چون طرحی‌نیست که مردم از آن استقبال کنند . و محله‌ایست یعنی در واقع خرمشهر طی ۲۵ سال آینده بصورت شهرکهای کوچک و بزرگ نوسازی و توسعه می‌یابد .

مهندس سعیدنیا اضافه‌کرد: برای تهیه این طرح ما با محدودیت های زیادی ازنظر زمین روبرو بودیم - مثلا ارتش شاهنشاهی برای‌تدارک پادگانها و تجهیزات خود قسمت شمال خرمشهر را که بهترین نقطه از نظر خاکشناسی است پسندیده و این زمینها بامر شاهنشاه آریامهر در اختیار ارتش قرار گرفته‌است. روی همین اصل ما برای‌تهیه نقشه جامع شهر خرمشهر را رد کرد و گفت : اجرای این طرح موجب خواهد شد که ۲۰ سال دیگر خرمشهر نیز به سرنوشت تهران خفقان آور دچار شود .

شهردار خرمشهر افزود : در ضلع شمالی خرمشهر تا اهواز ۱۲۰ کیلومتر فضای آزاد داریم که در نقشه مورد توجه قرار نگرفته است و اصولا این نقشه ، نقشه سردرگمی است که با کیفیت موجود خرمشهر سازگار نیست .

فرزام - دادستان خرمشهر و سرپرست حزب رستاخیز نیز ضمن رد طرح نقشه گفت : خرمشهر زیر فشار امور بندری خفقان گرفته است . لااقل نگذارید با اجرای آن تیشه بریشه خرمشهر زده شود و این شهر بکلی نابودگردد .

مهندس ملکنیا ناطق دیگر هاشمی‌شهردار خرمشهر نیز طرح نقشه جامع شهر را رد کرد و گفت : اجرای این طرح موجب خواهد شد که ۲۰ سال دیگر خرمشهر نیز به سرنوشت تهران خفقان آور دچار شود .

شهردار خرمشهر افزود : در ضلع شمالی خرمشهر تا اهواز ۱۲۰ کیلومتر فضای آزاد داریم که در نقشه مورد توجه قرار نگرفته است و اصولا این نقشه ، نقشه سردرگمی است که با کیفیت موجود خرمشهر سازگار نیست .

فرزام - دادستان خرمشهر و سرپرست حزب رستاخیز نیز ضمن رد طرح نقشه گفت : خرمشهر زیر فشار امور بندری خفقان گرفته است . لااقل نگذارید با اجرای آن تیشه بریشه خرمشهر زده شود و این شهر بکلی نابودگردد .

مهندس ملکنیا ناطق دیگر جلسه گفت : ضریب فشار زمین در خرمشهر « صفر » است . با این حساب چگونه می‌خواهید در زمینهائی که از ارتفاع یکمتری آن آب‌بیرون میزند ساختمانهای چند طبقه بسازید ! بنظر من مردم‌خرمشهر با این طرح صددرصدمخالفند.

به شرفعرض میرسد

در پایان تیمسار دریادار موقری بعنوان نماینده ارتش سخن گفت و اظهار داشت : این جلسه بسیار پرشوری‌بود. چرا که نمایندگان مردم با صراحت نظرات خود رابیان کردند بنظر من تجدید نظر در طرح نقشه جامع شهر در مورد زمینهای‌شمال خرمشهر بایستی‌ازطریق لشگر ۹۲ زرهی اهواز به شرفعرض همایونی برسد تا تکلیف معلوم شود و آنگاه اقدامات لازم صورت بگیرد .

خرمشهر - خبرنگار اطلاعات

نرخها در اهواز

● «بامیه» نوبری‌کیلوئی ۱۷۰ ریال.

★ کدوکیلوئی ۲۲ریال.

● گوجه فرنگی‌خرمشهر کیلوئی ۷۰ ریال.

★ خیار اهواز کیلوئی ۳۵ ریال.

● گرمک کیلوئی ۷۰

★ لوبیا سبزکیلوئی ۶۰ ریال .

● بادمجان دزفول کیلوئی ۵۳ ریال.

★ هندوانه کیلوئی ۲۴ ریال.

● غوره‌عسگری کیلوئی ۶۰ ریال .

★غوره اهوازی کیلوئی ۴۸ ریال.

● گوشت گوسفند با استخوان‌کیلوئی ۲۲۰ریال.

اهواز - خبرنگار اطلاعات

«الیزابت تایلور» در شیراز

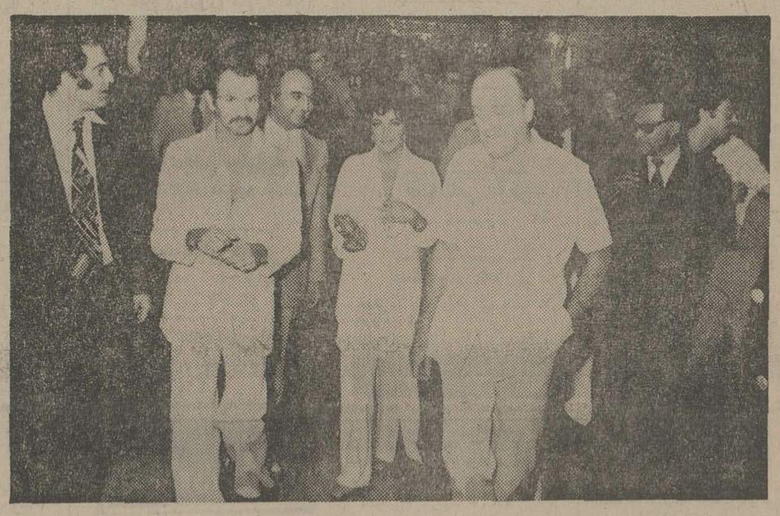

الیزابت تایلور و گروهی دیگر از ۱۴۰ میهمان هواپیمائی ملی‌ایران هنگام ورودبه محل ضیافت استاندار فارس‌که به افتخار وی و دیگر میهمانان خارجی ترتیب داده شده است

★ عصر پنجشنبه گذشته ۱۴۰ میهمان خارجی هواپیمائی ملی ایران که به کشور ما آمده‌اند وارد شیراز شدند و از فرودگاه‌مستقیما عازم تخت جمشید شدهو بزرگیهای ایران باستان و ویژگیهای معماری عصر درخشان تاریخ قدیم ایران را مورد بازدید قرار دادند میهمانان‌خارجی هواپیمائی ملی ایران که «الیزابت‌تایلور» -هنرمند معروف سینمای جهان نیز جزو این گروه است، پس از بازدید از آثار تاریخی دیگر شیراز، در ضیافت‌شام استاندار فارس شرکت کردند.

در این ضیافت تایلور لباس بسیار جالب و بیانی بتن‌داشت که زیبائی او را دوچندان کرده بود .

شیراز - خبرنگار اطلاعات

چاه‌شعله‌ور «پازنان» ۵۰ روزدیگر باید بسوزد

بهبهان - خبرنگار اطلاعات

با کندن سه چاه‌انحرافی که هم‌اکنون‌در دست‌حفاری است چاه نفت ۴۶ «پازنان» زیدون تا ۵۰ روز دیگر خاموش خواهد شد.

این‌مطلب را متخصص خاموش کردن چاه گازاعلام کرد و افزود :

البته این مهم درصورتی عملی خواهدشدکه‌هیچگونه اختلالی در امر حفر چاه های انحرافی پیش نیاید.

گازی که با فشار زیاد از دهانه چاه شماره ۴۶ «پازنان» فوران میزند ومی‌سوزد ، بهبهان و زیدون راشب ها مثل روز روشن میکند و حرارت هوای‌این دو منطقه را افزایش داده است .

مردم ازوزارت مسکن و شهرسازی انتظاردارند

خانه‌های سازمانی ممسنی دست کمی از خانه‌های «بسازوبفروشها» ندارد!

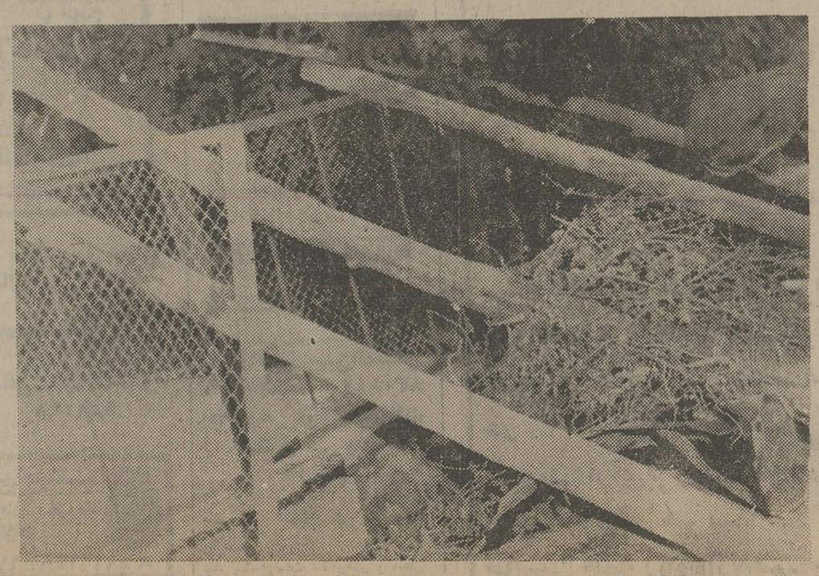

زمین فروکش‌کرده است ، و هرآن جان رهگذری که درتاریکی شب از این‌نقطه عبور می‌کند در خطراست این جریان ۶ ماه پیش اتفاق افتاد ولی طی این مدت، هیچ مقامی برای ترمیم آن اقدام نکرده است !

★ بیش از ۶ ماه از فرو کشیدن اسفالت خیابان خانه های سازمانی‌ممسنی می‌گذرد ولی تاکنون هیچ اقدامی جهت ترمیم این خرابی‌بعمل نیامده است و مردم ساکن این محله ، ناچار برای‌حفظ جان خود و فرزندانشان - باچوب وتیروپوشال‌گودالی راکه هرآن امکان داردکسی رادر خود فروبرد وجانش رابگیرد، پوشانده‌اند.

صاحبان خانه های‌سازمانی که در این محله ساخته‌شده است ضمن مراجعه بدفتر نمایندگی اطلاعات درممسنی ضمن اظهار این مطلب افزودند : خانه های‌سازمانی که تحویل ماداده‌اند ازخانه های بسازوبفروش نیزبدتر است . چون بایک بارندگی ازسقف خانه ها آب‌چکه می کند واز زمینها مانند چشمه آب بیرون میزند !

این عده از مقامات وزارت مسکن و شهرسازی تقاضا کردند تانسبت به ترمیم خانه های آنها اقدام کنند.

ممسنی - خبرنگاراطلاعات

انتخاب نماینده کارگران

★ اداره کار وامور اجتماعی بوشهر اطلاع داد انتخابات نماینده کارگران شیلات جنوب با حضور معاون اداره کار و امور اجتماعی و بیش از ۱۱۶ نفر کارگران برگزار شد در اجتماعی که به همین منظور در محل شیلات بوشهر برپا شد ابتدا در خصوص پنجاه سال شاهنشاهی برافتخار پهلوی صحبت شد و سپس برای گزینش نماینده کارگران اخذرای بعمل آمد .

گندم«دیم» امسال مسجدسلیمان پربارتر از هرسال است.

ارتفاع ساقه‌های گندم از مرز یک‌متر گذشته‌است!

★باران شدید بیسابقه زمستان گذشته مسجدسلیمان، در بهار و تابستان امسال ، برای کشاورزان این‌شهرستان نعمت و فراوانی ارزانی‌داشته است . بویژه محصول گندم دیم امسال مسجد سلیمان از نظر مرغوبیت و پرباری یک استثناء است . چرا که‌ارتفاع ساقه های گندم در مقابل چشمان حیرت‌زده کشاورزان زحمت کش مسجدسلیمان از مرز یک مترهم تجاوز کرده و ضمن زیبا ساختن دشت و کوه و بیابان - محصولی به مراتب بیشتر و مرغوبتر از سال های گذشته برای کشاورزان به ارمغان آورده است .

عکس در لحظه دل‌انگیزی گرفته شده است ، بهنگامی که کشاورز زحمت کش با دروی ساقه‌های طویل گندم پربار امسال اجر خودرا از زمین می‌گیرد ...

مسجد سلیمان -خبرنگار اطلاعات

توفان، تانکر نفت‌را سرنگون کرد

بهبهان - خبرنگار اطلاعات:

توفان شدید بهبهان سیم های تلفن مسیر بندر دیلم را قطع کرد و ارتباط تلفنی این بندر را با بهبهان‌مختل نمود

همچنین توفان ، در زیدون بهبهان ، یک‌تانکر نفت‌متعلق به‌شرکت «وسکن» پیمانکار پالایشگاه گاز زیدون را واژگون و منهم کرد .

نیازمندیهای اطلاعات

برای دادن آگهی تلفنی باشماره‌های ذیل تماس حاصل فرمائید

تلفنهای: ۳۱۱۲۳۰-۳۱۱۲۲۹

ویلا وآپارتمان برای سکونت خارجی وایرانی و محل کار بزرگ درخیابانهای جردن‌پهلوی عباس‌آباد وتخت طاوس وزراه موجوداست۶۲۲۰۶۵و۶۲۰۱۰۷ آ- ۵۹۷۷

فقط اجاره بخارجی
ویلا با ۵ اطاق‌خواب و کلیه لوازمات بااستخر و آپارتمان طبقه اول با ۲ اطاق‌خواب و کلیه لوازمات واستخر ، باغ مبله و غیرمبله برای مدت ۳ماه ببالا اجاره داده میشود قیمت هرکدام ۱۰۰۰۰۰تومان‌وآپارتمان ۲ اطاق خواب و کلیه لوازمات قیمت ۶۰۰۰۰ تومان . آدرس - سلطنت‌آباد بالاتر از پمپ‌بنزین خیابان شروین خیابان داریوش پلاک ۱۵ تلفن ۲۸۵۱۸۲ آ- ۶۱۵۶

مورد نیاز اجاره

ویلاو آپارتمان در شمال شهر برای کارمندان عالیرتبه شرکت خارجی فوری‌نیازمندیم۷۸۳۱۶۷ و۷۸۵۶۶ و ۲۲۲۶۳۰

مورد نیاز خارجیان
سازمان خارجی جهت سکونت چندین خانواده‌خارجیان‌احتیاج به ویلا وآپارتمان مبله‌وغیرمبله وارادرد ۸۲۳۱۵۵ و ۸۲۷۹۰۱ آ- ۲۴۳۱۵

جهت سکونت روسای چند شرکت خارجی به تعدادی ویلا وطبقه‌همکف با استخر برای اجاره فوری‌نیازمندیم ۸۴۸۴۲۴ و۸۵۳۸۵۳

اجاره

در هر نقطه تهران‌موجود و نیازمندیم ۳۰۱۳۲۵

اجاره اطاق
آپارتمان یک اطاقه باشترکدر خانواده با سرویس کامل وتلفن مشترک برای‌یکزن‌وشوهرجوان در شمال‌شهر حداکثر اجاره ۱۲۰۰ تومان مورد نیازاست‌تلفن ۸۴۸۲۴۷ از ۱تا۴ ۱-۲ آ-۵۸۴۴

آپارتمان یک اطاق نسبتا بزرگ برای یک زن و شوهر کارمندمدر حدود ۱۰۰۰ تومان اجارهمورد نیاز است تلفن ۸۳۵۰۴۶ - ۸۳۹۷۹۳ آ- ۶۲۷۸

مورد نیاز برای دبیرخانه یك انجمن علمی
یکباب خانه ویلائی دوطبقه با یک سالن بزرگ حداقل چهار اطاق و تلفن درحوالی خیابان پهلوی بین میادین ولیعهد وونک مورداحتیاج برای دبیرخانه‌یک انجمن علمی است . صبح‌ها بین ۹ تا۱۲ باتلفن - ۶۴۲۰۴۰ تماس حاصل فرمائید. آ- ۵۴۶۲

تعدادی ویلا وآپارتمان برای خارجیان شرکت احتیاج است تلفن ۲۹۲۹۸۲

اطلاعیه به‌مالکین
ما برای سکونت کارشناسان خارجی بتعدادی ویلا وآپارتمان با شرایط مناسب نیازمندیم - ۸۳۸۲۸۰ و ۸۳۳۸۳۴ ۱-۵ آ- ۵۰۹۷

جهت ۱۶ نفر ژاپنی
تعدادی‌ویلا و آپارتمان‌درشمال- شهر مبله و غیر مبله نوری‌اجاره میکنم تلفن ۸۴۷۹۸ و۸۵۲۷۳۶ آ- ۲۳۸۸

مورد نیاز طبقه اول یاویلاجهت اجاره بخارجیان تلفن ۸۴۹۶۲۵ ۱-۱۳ آ- ۲۲۷۱

آپارتمان ۵ اطاق ببالا جهت محل کار یا دفتر حوالی کریمخان زند - تخت‌طاوس‌وتخت‌جمشید لازم است تلفن۲۲۳۵۶۲

ساختمانی‌درحدوده‌تا۷طبقه‌جهت موسسه آموزش عالی نیازمندیم شماره تلفن ۸۹۸۳۷۰-۸۹۱۰۴۱ ۱-۲ آ- ۴۸۵۸۰

یک اتاق برای دفترکار شخصی مورد نیاز است تلفن ۷۶۴۴۶۴ ۱-۲ آ- ۳۴۷۹

شرکت آمریکائی به تعداد زیادی آپارتمان و ویلا یك الی ۳ اتاق خوابه با قیمت - های مناسب نیازمند است . لطفا با آقای حکیمی ، تلفن ۶۶۶۷۲۷ تماس حاصل فرمائید .

موسسه پرستو۸۲۵۴۱۲
مرکز اجاره خارجی وایرانی برای سکونت و محل کار. آ- ۲۰۹۳

ویلاوآپارتمان درشمال شهر برای کارمندان عالیرتبه شرکت خارجی فوری‌نیازمندیم۷۸۳۱۶۷ و۷۸۵۶۶ و۲۲۲۶۳۰

مورد نیاز برای خرید

خرید خانه و آپارتمان۸۳۴۲۶۳ ۱-۵ آ- ۵۹۷۸

خریدار زمین انفسریه ۳۴۱۳۵۹ ۱-۱۲ آ- ۸۲۵

تهران پارس زمین‌وخانه فوری خریداریم۷۸۱۹۵۷

اراضی و ساختمان در شمیران خریداری‌میشود ۲۹۲۹۸۲

زمینهای تهرانپارس خریداریم ۷۹۳۰۲۰

خریدار زمین های تهران پارس تلفن ۷۸۰۰۶۱

اراضی قیطریه
واقع در کوی سهیل را خریداریم . آژانس یزدی ۲۷۴۲۸۵

زمین ساختمانی شما را فوری نقدا خریداریم ۸۵۵۹۵۸

خریدارزمین ساختمانی خانه کلنگی شمال شهر ۸۳۸۸۳۳

زمین درنیروی هوائی خریداریم ۳۴۵۸۵۵ ۱-۱۰ آ- ۴۶۳۱

خریدار اراضی شمیران دره تشلاق زعفرانیه ولنجک تلفن - ۶۸۵۵۳۳ ۱-۲ آ- ۵۷۰۳

خانه‌های کلنگی‌وزمینهای ساختمانی
شمال شهر راخریداریم دفتر جمشید ۹۲۸۰۸۲

خرید و فروش زمین در کرج سرحدآباد جاده ملارد و خانه وآپارتمان دفتر سانترال بهروزی تلفن ۹۳۵۵۶۲

زمینهای منطقه صنعتی تهران پارس خریدار و فروشنده‌ایم تلفن ۷۸۱۴۳۴

زمین خریداریم۹۲۲۷۳۹

بنگاههای معاملات املاک

خریدار و فروشنده
خانه وزمین درتهرانپارس تلفن ۷۸۱۳۷۳

بورس املاك شمیران دفترپراتی۲۷۲۵۷۵ و ۲۷۷۸۷۵

خرید و فروش زمینهای صنعتی و یافت‌آباد ۹۶۰۸۹۶

زمین صنعتی فروشنده وخریداریم‌تلفن۹۵۱۲۷۵

اراضی صنعتی جاده‌های کرج‌خریداروفروشنده‌ایم ۹۵۹۷۵۵

مرکز خرید و فروش اراضی مهر شهر ، گلشهر وکوی‌ولیعهد و گوهردشت ۶۴۲۶۸۲

بورس‌اراضی گوهردشت مهرشهر فردیس وملارد ۹۲۲۷۳۹

زمین صنعتی - کارخانه فروشنده‌ایم ۹۳۹۱۶۴

برای خرید زمین ساختمانی شمال شهربا ماهم تماس بگیرید متشکریم ۸۳۸۸۳۳

معاملات پول

پول شرطی از ۵میلیون ریال‌ببالاموجود۶۶۰۲۰۰ و ۶۶۴۶۱۸ و۶۶۶۲۶۳

پول
روی سندهرنوع‌اتومبیل وساختمان ۷۶۰۶۶۳

پول شما را بانتقال‌سند ارزنده هزاری ۵۰ تومان سود میدهیم ۷۶۰۶۶۳

پول فوری با سود بانکی مقابل خانه ، مستغلات ۹۲۸۴۶۵

پول‌شرطی‌موجود تلفن ۶۸۴۵۲۵

پول
در مقابل سند اتومبیل تلفن

ملك وچك کارمندی
از همه‌جا ارزانتر
۷۵۶۴۲۴
۷۵۶۴۲۵
۷۵۷۵۳۵
۷۵۷۲۹۴
۷۶۷۷۵۵
آدرس جاده قدیم شمیران مقابل سینما مولن‌روژجنب شهناز یک ساختمان ۳۱۳ طبقه اول پلاك ۵ شرکت ویکتوریا

پول فوری در برابر اتومبیل ۳۱۰۱۶۹
خانه پول- فرح شمالی مرکز معاملات پول تهران ۸۴۸۳۸۸

مورد نیاز پول درمقابل مبیع ارزنده نیازمندیم تلفن ۸۳۹۷۴۰

پول
در مقابل چك
کارمندی
و در مقابل سند
اتومبیل تلفن
و مازاد سند
ملك
چنانچه در رهن یا گرو باشد در اسرع وقت فورا پرداخت مینمائیم تلفن
۶۶۰۴۰۰ - ۶۶۹۷۰۰
هامرنا مقابل سینما دیانا شماره ۱۶۲ طبقه سوم شرکت اورورا

پول شرطی
در مقابل چك کارمندی اتومبیل و ملك فرش تلفن ۸۳۹۷۴۰

پول
در ۳ دقیقه با بهره ۲- درصد در مقابل اتومبیل تلفن تاکسی ساختمان چك کارمندی مازاد ملك میدان رشدیه .
۹۲۵۰۰۸

وام‌ارزان درمقابل ملك،فرش ۶۵۶۰۰۰

وام بهر طریق
تلفن۹۳۱۷۳۱-۹۳۱۷۲۱

دویست‌هزار تومان
پول شرطی موجود ۶۸۴۵۲۵

پول شرطی فوری جهت خانه ومستغلات۸۳۰۸۳۵

پول شرطی در مقابل خانه ارزنده مورد نیاز است۷۵۷۵۳۵و۷۵۶۴۲۴

پول راکد شما را با انتقال مبیع هزاری ۵۰ تومان سود میدهیم ۷۵۶۴۲۴ و ۷۵۷۵۳۵

پول شرطی مقابل خانه مستغلات فوری‌نیازمندیم ۹۲۰۸۲۹

قبوض

خرید اوراق قرضه‌دولتی و قبوض مرحله سوم و قبوض شهرداری ۶۴۵۹۵۷

اوراق قرضه دولتی ومرحله‌سوم خریداریم ۸۹۷۱۰۸ نیلچی آ- ۵۶۳۱

معاملات تلفن

شماره تلفن ۵ فوری خریداریم تلفن ۵۵۰۶۸۱

خرید تلفن ۵۳۳۰۳۰

فروش تلفن ۵۲۳۰۳۰

خریدار تلفن ۶۶۵۴۶۶

فروشنده‌تلفن ۶۶۵۴۶۶

خرید و فروش تلفن ۶۶۲۶۶۲

خرید و فروش تلفن ۲۳۴۸۸۸

خرید و فروش تلفن ۶۴۱۰۵۰

خریدو فروش تلفن ۸۴۶۵۶۵

به نفع شماست قبل از خرید و فروش تلفن با ۸۵۳۰۳۱ تماس بگیرید

خرید تلفن ۳۰۱۴۰۴

فروش تلفن ۳۰۱۴۰۴

خریدار تلفن ۳۱۵۶۹۰

خرید و فروش تلفن ۶۴۷۶۱۲

خرید و فروش تلفن ۸۳۰۰۰۴ - ۸۳۰۰۰۳

خرید و فروش
تلفن و نصب آن در هر مکان نقد و اقساط ۳۰۱۳۲۵

برای اتومبیل شما

اهالی محترم شمیرانات
وشمال شهر فروشگاه لاستیک سپهری‌تایر واقع در چهارراه‌قصر عباس‌آباد مرکز پخش انواع لاستیک های سواری و باری و کشاورزی باقیمت تجارتی در اختیار شما میباشدتلفن۸۴۹۵۲۵

فروشگاه جهان
رینگ‌پیستون و یاطاقان همنوع ماشین ۳۱۹۷۲۶

ماشین آلات

تراش فلزات خداوردیان
قبول کلیه امور مربوط بتراش قالبسازی و نوسازی در اسرع وقت ۳۳۰۰۳۵ ۱-۴ آ- ۶۱۸۰

گروه فنی رود
اجاره دهنده هر نوع ماشین‌آلات راهسازی - تلفن ۸۳۹۴۶۶

ذوب فلزات نوین۵۹۱۴۳۸
قطعات ریخته‌گری در اندازه‌های‌مختلف‌پذیرفته میشود (مس، قلع و آلمینیوم)

فروشندگان لوازم پیکان

رضا شیخ عطار
امیرکبیر۸متری‌ملت‌جنب‌بانک‌سپه ۳۰۲۷۷۳

یوسف مشیریان
کوچه ناظم‌الاطباء شماره ۲۰ ۳۹۲۳۱۸

یحیی برمکی
خیابان ملت پاساژ اعظم‌شماره ۷ ۳۰۲۲۰۹

یاسین عباسی هاشمی
رباط کریم جنب کارخانه‌برق سابق ۵۴۶۵۳۲

محمد رستم‌نژاد
چهارراه لشگرسیمتری نظامی - ۵۳۲۵۲۵

مصطفی ذوالفقاری
ناظم‌الاطباء پاساژ مبصر - ۳۱۴۳۴۲

فرجی صومعه‌سرائی
اکباتان پاساژ تهران شماره۱۹ ۳۹۲۳۱۸

عیدی سلوکی
فرح‌آباد ژاله مقابل تسلیحات - ۳۴۸۱۸۵

علی اکبر مروج اسکونی
کوچه بانک صادرات اکباتان پاساژ احسان شماره ۱۷ - ۳۱۶۸۷۶

علی افخم نژاد
اکباتان‌شماره ۱۰۰ ۳۱۱۶۸۱

فروشندگان لوازم تبر

فرامرز بختیاری
خیابان ملت شماره ۱۲۶ - ۳۱۱۹۵۴

امرالله بوروزی
۸متری ملت یدکبر ۳۱۴۲۶۵

سید کاظم مجاهدی
خیابان ملت پاساژ شیرین ۴۹- ۳۱۲۲۶۰

امیر اصلانی
خیابان ملت پاساژ شیرین ۱۹۰ ۳۱۰۸۶۱

محمد قندی دلشاد قدم
خیابان خراسان شرقی ایستگاه خیام ۳۵۵۹۲۱

تیمور فضلی
خیابان دلگشا انتهای خط ۱۲۳ ۳۴۸۵۵۲

ژورا مراد خانی
سمیتری میدان مهاشماره ۳۱۷ ۵۳۷۴۹۲

حبیب‌اله میثاق
کوچه ناظم‌الاطباء پاساژ مبصر ۳۱۵۸۱۴

حسین ذوشرافتین
خیابان خراسان شرقی‌تعمیرگاه آلپ ۳۵۴۰۱۰

اسمعیل ناصحی‌تهرانی
میدان دروازه‌قزوین ۵۳۸۹۰۰

محسن‌نواب مقدم
شوش شرقی تعمیرگاه مجاز۱۰۲ بنز ۳۵۵۷۳۹ - ۳۵۵۶۳۱

فروشندگان لوازم فولکس

فروشگاه مهرگان
نماینده رسمی ثابت‌پاسال‌خیابان قزوین ۵۳۲۴۱۰

کرمعلی ویژه
خیابان اکباتان روبروی شرکت جیپ ۳۹۲۲۹۲

فروشگاه معتمد
اکباتان شماره۱۳۸ - ۲۱۳۴۸۲ و ۳۰۲۹۸۶

علی آزادی
امیرکبیر شماره ۷۰ - ۳۱۵۵۰۸

سید علی اکبر رحمانی
امیرکبیرشماره۱۲۰- ۳۹۲۸۳۲

اسمعیل نصیریان
۸متری ملت اتوپارت اهواز - ۳۰۴۱۸۸

محمد فرجی
اول خیابان قزوین شماره ۲۹۷ ۵۴۳۲۷۸

اکبر اسدی
کوچه ناظم‌الاطباء پاساژ کورش ۳۹۱۵۹۸

علی مجمع صنایع
کوچه ناظم‌الاطباءکوچه نفیسی- ۳۱۵۵۲۴

محمد علی قلمبر
اکباتان کوچه بانک صادرات ۳۹۲۵۹۷

حسین عبدالهی اصل
اکباتان کوچه ناظم‌الاطباء پاساژ مبصر ۳۱۴۷۹۷

فروشندگان لوازم شورلت

کریم فولادی
امیرکبیر شماره۶۶ - ۳۰۳۶۲۰

هوشنك گوهری
سعدی جنوبی شماره۸۶۲ - ۳۱۹۳۷۲

نعمت‌الله روشن
خیابان ملت شماره۵۷-۳۰۵۴۸۸ آ- ۲۴۳۲

محبت‌الله روحانی
امیرکبیر شماره ۷۴ - ۳۱۸۷۷۴

هدایت‌الله ناصری
امیرکبیر شماره۱۱۶ - ۳۹۳۸۰۴

هوشنك ایزدی
پاساژشیرین‌شماره۲۷ ۳۱۱۴۱۸

حسین محمدیون
ناظم‌الاطباء پاساژتهران‌شماره۲۵ ۳۱۶۳۳۹

حسین صراف‌نیا
ناظم‌الاطباءپاساژتهران۳۰۲۲۶۳

احمد ادیب زاده
اول سعدی جنوبی پلاک۵۸۶۷ ۳۰۲۷۹۶

اکبر اسکوئیان تهرانی
میدان خراسان ۳۵۶۹۰۲ آ- ۲۹۳۱

علی اصغر ادیب زاده
امیرکبیر شماره ۹۸ - ۳۹۳۴۸۸

فروشندگان لوازم جیپ

عزت‌الله روحانی
فولکس موتور خیابان قزوین - ۵۴۵۹۹۲

یوسف نعمت‌الله روشن
ملت جهان فولکس شماره ۵۷ - ۳۰۵۴۸۸

محمد رضا نائینی
سیمتری نظامی جنب ثلاثبار- ۵۳۵۱۳۲

قنبر جوزی
فروشگاه آسیا ۳۱۹۵۱۶

غلامحسین نوروزی
خیابان‌ملت شماره۷۶- ۳۱۱۵۲۷

احمد افشار
سعدی‌جنوبی شماره ۸۲۹ - ۳۰۳۲۹۴

یدالله گرندیان
خیابان ملت شماره ۱۵۲ ۳۱۳۱۰۲

جهانگیر موقر
خیابان ملت شماره ۱۲۰ - ۳۱۷۴۳۰

اسفندیار غفاری
سیمتری نیروهوائی‌پلاک۷۲ر۴ ۷۹۵۷۸۷

فروش دست اول

عروسی مبارك
شیکترین وزیباترین‌لباس‌خارجی مروس تلفن ۸۵۰۶۵۸ ۱-۲ آ- ۵۸۹۲

برای تفریح تابستانی بچه شما انواع دوچرخه و سه چرخه ۹۳۰۹۱۲

فلاح
فروشنده‌مکلیه فرآورده‌های‌چوبی ۷۹۵۹۴۳ ۱-۱۸ آ- ۳۹۲۰

فروش دست دوم

توجه
حراج‌اشیاء عتیقه‌وقدیمی
انواع ساعت شمعدانهای برنز ومینا وجارهای هوائی برنزی با دیوارکوب وکریستال به رنگهای مختلف زمینی و هوائی‌گلدانهای مرغی و چراغهای گلدانی،آئینه و کنسول‌میل‌کار فرانسه و غیره وپاروان‌کارچین ، میزنهارخوری وتنککندن و تابلو های‌نقاشی ودوقطعه فرش عالی قدیمی . فرش واشیاء دیگر و ضمناتالار همه بفروش میرسدازروزدوشنبه ۳ خرداد ماه ۲۵۳۵شاهنشاهی از ساعت ۹ صبح الی ۱بعداز ظهر جهت بازدید شروع حراج از ساعت ۵ بعدازظهر الی۹شب بمدت ۵ روز استثنائا روز جمعه ۷ خرداد از ۱۰ صبح تا۱بعداز ظهر واز ٤ الی۹ شب آدرس یوسف‌آباد بالا خیابان محمد - رضاشاه خیابان سی و چهارم جنب سینما گلدیس بعد ازمدیر خیابان سی و پنجم معروف بخیابان کرمانشاهی تالار کرمانشاهی تلفن ۶۲۲۴۷۷ - ۶۸۱۳۲۷ آ- ۳۰۱۳

فروش کلکسیون
انواع سیگار های ایرانی قبل‌از انحصار و بعداز انحصاروکامل کبریتهای ایرانی ، ۲۵۰۰ رقم نعلبکی ، اشیاء قدیمی‌وتیغ‌ژیلت آدرس : امیریه - کوی اهلی شیرازی - کوچه پیریسطامی - بن‌بست دوم - پلاک ۱۸ منزل قربان‌آهوری بازدید از ساعت ۵الی ۷ بعدازظهر . آ- ۳۶۲۵

مبل ۵ پارچه نو بعلت مسافرت فوری بفروش میرسد گیشا خیابان ۱۳ چهارراه اول پلاک ۲۰ و ۸ تلفن ۶۳۹۵۹۸ آ- ۶۲۶۱

رادیوگرام استریو مدل‌پناسونیک با ۲ بلندگو ، رادیو پخش و استریو اتومبیل نومدل آمریکائی مقداری لباس نو ودست دوم و وسایل منزل‌یکعددمیزنهارخوری ۸ نفره با ٦ صندلی قابل تبدیل به ۲ میز٦ نفره و ٤ نفرمبفروش میرسد تلفن ۶۲۰۳۴۲ از ساعت ۳ بعدازظهر ببعد . آ- ۶۳۱۴

حراج لوازم منزل
تعدادی تختخواب میز توالت و لوازم دیگر بفروش میرسد تلفن ۶۸۲۱۶۸-۶۹

بعلت مسافرت اجناس‌نو ودست دوم منزل خارجی بفروش‌میرسد لطفا باشماره تلفنهای۲۸۱۳۴۴و ۸۲۹۵۶۴ تماس بگیرند. ۱-۲

بعلت مسافرت
وسایل کامل اتاق‌خواب و اتاق پذیرائی و نهار خوری و کامل آشپزخانه ووسایل مدرن الکتریکی بفروش میرسد تلفن ۸۵۶۷۵۱

اکازیون فروش عتیقه
ساعت و شمعدانهای برنز، سرویس چینی ۱۲ نفره مرغی عتیقه ، یک جفت گلدان بزرگ سوربارتفاع یکمتر ، مبل‌وظروف کریستال وباکارا و برنز عتیقه، بوفه وبارو ویترین‌های قدیمی ساخت فرانسه، لوسترهای‌باکارا و برنز ومیناوبوهم، آئینه و شمعدانهای برنز ومرمر وتعدادی فرشهای تبریز ، کاشان ونائین بعلت مسافرت باقیمت استثنائی ومناسب ۶۲۷۹۰۵

مبل استیل قدیمی‌ایتالیائی‌ماشین ظرفشوئی نو برای داخل‌کابینت آشپزخانه و یک چادر ٤ نفره آمریکائی‌ویک تخت‌خواب یکنفره و میزپای‌تخت تلفن ۸۳۱۵۱۱ آ- ۶۳۱۵

فروش
استریومک اینتوش سیستم - ۲۵۰۰۰ تومان تلفن ۶۴۴۸۹۵ ویا ۶۲۸۸۴۱ داخلی ۵۲

خرید اثاثیه

بورس فرش کاشان داعی‌حق
فرشهای شمارا بابهترین قیمت خریداریم و با فرشهای نو معاوضه میشودوهمه‌نوع‌فرشهای کاشان موجود وبه‌نازلترین‌قیمت بفروش میرسد تلفن ۵۳۵۴۵۷ ۵۲۰۱۳۸ آ- ۶۲۹۲

یخچال نفتی و فرش نو و کهنه شما راخریداریم ۹۲۹۶۲۳

فرش ایران نوین
خریدار قالی و قالیچه وتعویض فرشهای نو باکهنه‌تلفن۶۵۳۱۹۵ ۱-۱۳ آ- ۵۹۶۲

فرش‌خواجه‌نصیر
فرشهای نو وکهنه شماراجهت صادرات فوری خریداریم - ۷۵۲۶۹۰ ۱-۶۲ آ- ۶۱۰۶

کم شنوایان بهتر بشنوید
سمعکهای پشت گوش‌الکترونیکی‌نامرئی ساخت انگلستان‌باآخرین پدیده های علمی جدید رسید .روزهای دوشنبه وپنجشنبه‌از٤تا ۷بعدازظهر ساختمان آلومینیم‌طبقه ۱۲ اطاق ۱۲۳٤

قابل توجه مالکین اراضی
از مالکین محترم اراضی خارج از محدوده و داخل محدوده تهران که مایل بایجاد شهرك و یا مجموعه مسکونی و یا آپارتمان‌سازی هستند دعوت میشود برای‌تهیه نقشه‌جات کامل‌ودریافت پروانه و اجرای عملیات ساختمانی هرروز از ساعت ٤ الی ۷بعداز ظهر باگروه مهندسین‌کانتا مشورت و مذاکره فرمایند تلفن ۸۲۲۳۲۳

مشاورین سازمان املاك
تماشا
شما را به تماشای ضیافت بهار و شکوفه هادر کرج دعوت میکنند .
ویلا-خانه
نقدواقساط۱۵ساله
میدان‌کرج کد ۰۲۲۲۱ تلفن ۳۳۸۸
املاك تماشا جمعه‌ها تا ظهر باز است

قابل توجه آقایان مهندسین ساختمان ، معماران و شرکت های ساختمانی
عالیترین انواع دربهای چوبی ساخت یوگسلاوی در رنگهای زیبای آکازو -بلوط - ساده با شبکه های چوبی وپرشده از کرافتیك پی‌پر در سایز های مختلف آماده فروش وتحویل فوری - لطفا از ساعت ۹ الی ۱۳ با تلفن های ۳۱۹۵۰۳ و۳۰۳۵۱٤ تماس حاصل فرمائید .

برای خرید خانه وویلا درکرج
وحومه باشاورین ما مشورت نمائید
دفتر امید
کرج - خیابان پهلوی جنب بهداری ساختمان امید
دفتر امید تلفن ۳۸۰۰

انبار کالا خریداریم
زمینی بمساحت حدود ۱۰۰۰۰ هزار متر در ناحیه صنعتی (جاده‌قدیم یا جدید کرج‌یا حوالی ایران کارتن) با ساختمان یا بدون ساختمان انباری خریداری میشود تلفن ۶۵۸۰۶۵

اکازیون واقعی
قابل توجه‌شرکتهای بزرگ‌ساختمانی وخریداران‌زمین‌شهرك
یك میلیون‌وسیصدوپنجاه‌هزارمترزمین تفکیك‌شده بقطعات ۱۵۰۰ متری و ۵۰۰۰متری هرقطعه‌دارای سند مالکیت جداگانه‌برخیابان های‌احداثی‌ومیدان های متعدد . (جدول‌بندی‌ودرختکاری شده) با نقشه جامع و کامل در منطقه‌بسیارخوش آب‌وهواواقع در ۱۳ کیلومتری شهرقزوین برجاده‌اصلی‌قزوین تهران‌دارای برق‌وآب‌آماده برای‌ایجادشهرك‌زیبا کلا- یکجا بفروش میرسد .
طالبین همه روزه‌از۸صبح‌الی ۱ بعد از ظهر و از۳تا ۱۰شب به‌تلفن ۶۶۹۵۳۴مراجعه‌فرمایند.

خانه‌شمارا بخارجیان اجاره‌میدهیم

مؤسسه نیازمندیهای‌خارجیان
خانه بخارجیان اجاره میدهد
۸۳۰۰۸۱ - ۸۳۰۰۸۲
۸۲۱۸۱۱ - ۸۲۱۷۲۳
۳۱۱ تخت جمشید مقابل سفارت آمریکا

مؤسسه امور خارجیان
مرکز اجاره تخت جمشید جنب بانک ۵۰۲
۷۵۱۷۸۲-۷۵۲۳۵۸

ایران بخارجیان
وزیری
۸۴۶۱۶۳
۸۵۶۱۷۴
۸۳۳۹۱۲
۶۵۶۹۵۷

سازمان نیازمندیهای خارجیان
خانه‌شماراجاره میدهد ۸۲۳۱۵۵ ۸۳۸۱۰۶ ۸۲۳۹۳۹

موسسه ایفل
اجاره بخارجیان۸۵۹۹۶۰

موسسه ظفر ZAFAR
اجاره فوری
خانه بخارجیان اجاره میدهد
با پرداخت پاداش
تلفنهای ۲۲۷۷۴۱ ۲۲۸۵۸۹

مؤسسه امپایر ۲۳۷۵۰۰
خانه بخارجیان اجاره میدهد
۲۳۸۹۵۵-۲۳۲۲۲۲

پیشتاز
پیشتاز اجاره به‌خارجیان
۳۱۷۷۴۲-۳۹۱۰۵۶

PAYAMIRAN CO.
مرکز اجاره
پیام
بخارجیان
۸۵۳۰۳۱-۸۵۳۰۳۲

۲۴ ساعته
سازمان نیازمندیهای فرخ
اجاره بخارجیان
با امتیاز
فرخ
با ده سال تجربه
ریسی
۸۵۶۱۷۴-۸۲۶۱۶۳

سازمان مسکن پارس
مرکز ۸۵۳۸۵۳
۸۴۸۴۲۴
اجاره ۸۵۷۵۸۵
بخارجیان

سازمان نیازمندیهای سویس
تلفن ۶۲۳۷۴۱-۶۲۳۷۴۴
مرکزاجاره - خرید وفروش مرنوع منزل - آپارتمان

اجاره بخارجی و ایرانی درشمال شهر
سیمون
تلفن ۸۴۹۴۶۹ و ۸۵۸۵۹۸

دفتر هیلتون
مرکزاجاره بخارجیان بالای میدان ونک
تلفن ۳۹۴۴۱۹ - ۳۹۱۱۱۰

آژانس بین‌الملل
۸۳۰۸۴۱ - ۸۳۰۸۴۲
اجاره هر نوع مستغلات مبله و غیر مبله به خارجیان

آژانس هایلند
مرکزاجاره به‌خارجیان
تلفن
۸۴۶۱۶۳-۸۵۶۱۷۴

اجاره ویلاوآپارتمان
بخارجیان فوری
تلفن ۸۵۹۹۸۸

۸۳۵۱۲۰ - ۸۲۹۷۶۶
سازمان کورش
اجاره منازل بخارجیان

شرکت هماهنگی خدمات
شخصا یاتوسط آژانس مورد نظر مشخصات دفاترکار و محل های مسکونی را منحصرا برای اجاره بخارجیان بدایره منازل این شرکت اعلام فرمائید - ۶۲۲۴۷۰ و ۶۲۲۴۳۰

آژانس سی- اند- ار
جاره‌بخارجیان ۸۴۹۶۲۵

مشاورین خارجی
سریع ویلاآپارتمان بخارجیان اجاره میدهد تلفن۹-۲۲۷۶۳۸

قیطریه طبقه دوم،نوساز۲خواب پذیرائی غذاخوری تلفن مستقل کولر شوفاژ ۵۰ هزار ریال‌فقط بخارجیان ۲۸۰۴۰۸ ۱-۳ آ- ۵۷۰۰

نیازمندیهای اطلاعات

برای دادن آگهی تلفنی باشماره‌های ذیل تماس حاصل فرمائید

تلفنهای: ۳۰۳۷۰۲-۳۱۱۲۱۹-۳۱۱۲۲۵-۳۱۱۲۲۴

استخدام

بچند نفر خیاط‌وبرشکار نیازمند است تلفن ۶۶۶۵۰۱

گرافکو

کارخانه گرافکو استخدام مینماید

۱ـ برای سرپرست قسمت سفارشات با معلومات حداقل‌دیپلم‌مرد یازن یکنفر

۲ـ کارمند اموردفتری با معلومات حدود سیکل دوم دوشیزه یا بانو یك نفر.

داوطلبین در صورت نداشتن موانع قانونی استخدام‌میتوانندساعت ۸الی ۱۷ روز دوشنبه سوم خرداد ماه جاری به آدرس خیابان رشت خیابان حافظ اولین‌کوچه بن‌بست دست چپ پلاك ۲۳ مراجعه نمایند.

مستخدم

یکنفر مستخدم باضامن معتبر مورد احتیاج است تلفن ۶۵۶۰۰۰

بچند نفر خانم ماشین‌نویس فارسی تمام وقت نیاز است.

کارمندان بازنشسته‌دیپلمه الویت دارند.

شرکت رخ ـ شاهرضا ـ کالج جنب خیابان‌خارك شماره ۱۱۷ ـ ۱۱۹

یك شرکت مهندسی و تاسیساتی با گروه مهندسین‌برق‌وتاسیساتی برای کارهای تاسیساتی در تهران و شهرستان در اسرع وقت آماده کار میباشد تلفن ۶۵۶۷۵۰

دوشیزه یا بانو تلفنچی تمام وقت و مستخدم جهت انجام کار های شرکت نیازمندیم تلفن ۶۶۵۵۱۵ و۶۶۵۴۲۹

شرکت مدرن تکنیك

احتیاج‌به تعدادی‌دوشیزه پیشخدمت دارد طالبین می توانندبه محل‌شرکت خیابان تخت طاوس روبروی‌امیر اتابك ساختمان مدرن تکنیك مراجعه نمایند.

استخدام ماشین نویس و تلفنچی

شرکت میخ‌سازی ایران برای خدمت از ساعت۸ تا ۵ بعدازظهر به‌یکنفر ماشین‌نویس فارسی‌مرد یا زن و یکنفر تلفنچی نیاز دارد. داوطلبان‌می توانند روز دوشنبه‌سوم خرداد از ساعت ۴ تا ۶ بعدازظهر به دفترشرکت واقع در خیابان بوذرجمهری غربی‌شماره ۱۸۰ مقابل پمپ بنزین مراجعه نمایند

آگهی استخدام

شرکت‌تراك راه‌اشخاص مشروحه زیررا بهمکاری دعوت مینماید

۱ـ جوشکار درجه یك ۱۵ نفر

۲ـ کمك‌انباردار یکنفر

۳ـ مکانیك ۴نفر

۴ـ راننده‌پایه‌دوشخصی برای مینی‌بوس و وانت سه نفر

واجدین شرائط میتوانند از شنبه‌تا چهارشنبه‌بین ساعت ۸ تا ۱۶ به محل کارخانه واقع در جاده مخصوص کرج مقابل کارخانه جیپ و شورلت ایران بعداز پل اتوبان مراجعه نمایند.

به چندنفر کارگرزن نوزاددوز احتیاج است تلفن ۳۰۵۲۰۲ ۱ آ ـ ۶۰۴۸

به تعدادی فروشنده خوش برخورد، خوش بیان و علاقمند برای‌کار های تولیدی نیازمندیم تلفن ۹۵۴۵۲۶

بیك بانو برای منشی‌گری مطب از ساعت۴تا۸بعدازظهرنیازمندیم ۸۴۲۱۲۱ آ ـ ۶۳۷۷

فقط۱۸نفر

پس از یکدوره کوتاه آموزش رادیو تلویزیون ـ نقشه‌کشی‌ـ برق فشار قوی و ماشین‌نویسی فارسی و لاتین مجانا برای کار معرفی میشوند تلفن ۶۴۹۴۹۴ ۱ـ۱۳ آ ـ ۶۰۰۹

تعدادی کارگر جهت‌کار های فنی مورد نیازاست تلفن ۳۰۱۳۲۵

تحصیلدار

بدونفر تحصیلدار باضامن‌معتبر وگواهی‌موتورنیازمندیم۸۹۲۲۴۲ ۱ـ۳ آ ـ ۵۹۷۵

پرستار

با تجربه با حقوق مکفی‌و شرایط ممتاز نیازمندیم تلفن ۶۸۰۳۵۳

آگهی استخدام شرکت سهامی تولیدی پاوران

با حقوق مکفی واستفاده از تمام مزایای قانون‌کار ویك وعده غذای گرم استخدام میکند.

کارگرساده ۳۰ نفر

کارگر پرسکار ۱۰ نفر

تراشکار درجه ۱، ۲ نفر

شرایط: داشتن برك خاتمه خدمت و سواد خواندن و نوشتن‌نشانی آیزنهاور ایستگاه‌نظامی جنب داروخانه شهیاد کوچه هاشم دست چپ درب پنجم.

استخدام تلفنچی

بیك نفر دوشیزه یابانو وارد به‌ماشین نویسی لاتین و آشنا بزبان انگلیسی تمام وقت‌مورد احتیاج است تلفن ۸۲۶۶۱۲ و ۸۲۷۵۵۳

استخدام

بیك دوشیزه یابانوجهت‌کارهای دفترنیازمندیم.

سعدی جنوبی کوچه نفیسی پلاك ۲ طبقه سوم‌تلفن۳۱۰۱۲۴ آ ـ ۶۰۳۳

تعدادی‌بازاریاب‌باشرایط خوب مورد نیاز است ۳۵۹۲۰۰

کارخانه‌تهویه

استخدام میکند

تعدادی کارگر ورق‌کار، پرسکار، جوشکار و آهنگر اول جاده آبعلی سه‌راه تهران پارس روبروی‌پارس‌لوکس تلفن ۷۸۹۲۰ و۷۸۱۶۹۱

توجه:

آپادانا استخدام میکند

کارگر ساده با حقوق بسیار مکفی سود ویژه سالیانه و ارزان‌قیمت ـ سرویس مجانی و دیگر مزایای قانونی تلفن‌ـ ۹۷۶۰۱۷ ساعت ۸ الی ۱۷ روزهای شنبه تا چهارشنبه

دوشیزه یابانو جهت سکرتری مطب استخدام میشود ۱۲ تا۲ تلفن ۹۷۹۷۰۵

کارگرساده

نیازمندیم تلفن ۹۵۱۴۹۲ ـ ۹۵۱۶۹۳

خانم‌ماشین‌نویس فارسی

تمام‌وقت باحقوق مکفی نیازمندیم تلفن ۹۵۱۶۹۳ ـ ۹۵۱۴۹۲

نظافتچی

شرکت آرایه تعداد زیادی نظافتچی باحقوق کاملا مکفی و اضافه‌کار ساعتی ۴۰ ریال با مزایای‌بیمه‌های‌اجتماعی‌مرخصی سالیانه و استفاده از بقیه‌مزایای قانون‌کار استخدام مینماید. داوطلبین از ساعت۵ بعدازظهر ببعد بخیابان روزولت خیابان نامجو پلاك ـ ۱+۱۲ مراجعه نمایند.

یك شرکت ایرانی و آمریکائی بدونفردوشیزه یا بانوکه بزبان‌انگلیسی وتایپ انگلیسی‌وفارسی تسلط داشته باشند نیازمند است تلفن ۲۳۳۰۵۷۴ ـ۲۳۵۱۰۶

احتیاج به دونفرراننده‌جهت‌کار برای جرثقیل محل‌کار دراهواز مورد نیاز است تلفن ۵۲۹۷۳۸و ۷۹۲۰۴۷

به یکنفر دوشیزه‌یابانوی تلفنچی تمام‌وقت‌نیازمندیم تلفن ۹۵۵۱۶۲

تعدادی کارگر جوشکارو مخزن ساز و کارگرساده احتیاج است تلفن ۵۴۹۴۶۸

تاسیسات ایران شوفاژ استخدام میکند.

۱ـ راننده پایه دوشخصی‌یکنفر

۲ـ کاربهیت کاریکنفر.

۳ـ خم‌کاریکنفر.

تلفن ۷۹۱۹۶۵

تعدادی علاقمند از سیکل ببالا جهت کارآموزی نقشه‌کشی ساختمان پذیرفته میشوند ـ ۳۱۴۸۰۵

استخدام‌میشوند

۱ـ ۵نفر کارگر زنانه‌دوز ماهر

۲ـ تعدادی وردست.

متقاضیان باتلفن ۷۶۳۶۰۸تماس بگیرند.

آگهی استخدام

بدونفر حسابداریامدرکلیسانس حسابداری و یا تجربه کار و یکنفر مسئول کارگزینی باسابقه کار و مسلط بزبان انگلیسی‌نیاز است لطفا باتلفن های۶۸۷۴۹۷ و ۶۸۱۶۲۷

بچندنفر دوزنده زن تمام وقت که ساکن نارمك یا تهران‌پارس باشند باحقوق مکفی نیازمندیم. تهران‌پارس خیابان ۱۶۲غربی پلاك ۷ تلفن ۷۸۳۹۱۶

تعدادی زیگزال‌دوز مرد بامهارت جهت دوخت تریکو مورد نیاز است تلفن ۳۱۰۷۷۹

استخام سکرتر

دوشیزه یابانو ماشین‌نویس با آشنائی بزبان فرانسه تمام وقت استخدام میشود تلفن۶۴۷۱۲۹و ۶۶۱۵۱۵

استخدام

به یک راننده پایه دو شخصی و یک جوشکار شوفاژ نیازمندیم از ساعت ۶الی۸ بعدازظهرتلفن ۹۷۵۱۷۷ شرکت هاور.

شرکت سی‌ـام‌ـ هاش

تعدادی‌بازاریاب‌باشرایط خوب مورد نیاز است تلفن ۵۳۹۲۰۰

آگهی استخدام

بافراد ذیل نیازمندیم.

۱ـ راننده پایه دوهمگانی ۲نفر

۲ـ کارگر ساده باداشتن‌دفترچه پایان خدمت ۵نفر

۳ـ نگهبان شب متاهل و ۴۰ سال‌ببالا باداشتن ضامن معتبر یکنفر تلفن ۷۹ـ۷۶۰۰۷۷

دکتر دارو ساز جهت تهران وشهرستان تلفن ۳۱۶۴۵۰

سکرتر تایپیست

یك نفرسکرتر تایپیست فارسی و انگلیسی با حقوق مکفی استخدام‌می شود شرکت گلوکوزان خیابان سپند شماره ۴۸ تلفن۸۹۴۴۵۸ـ۸۹۸۳۰۱ ۱ـ۳ آ ـ ۶۱۶۷

بیک دندانپزشک مسن مرد یا زن نیازمندیم تلفن ۵۴۷۳۲۲

چرخکار پیراهن دوز ورزیده با حقوق عالی نیازمندیم تلفن ۸۳۹۵۱۰

کارخانه صنعتی ماهر

افراد زیر را استخدام مینماید:

۱ـ کارگر رویه کوب

۲ـ کارگر چرخکار

۳ـ کارگر ساده

تلفن ۳۱۷۷۴۸

سکرتر

بیك سکرترجهت‌شرکت ساختمانی بطورنیمه‌وقت یا تمام وقت نیازمندیم تلفن ۸۴۶۳۳۱

یك شرکت بزرك تولیدی به افراد زیر بطور تمام وقت نیاز دارد

۱ـ دونفر حسابدار لیسانسیه

۲ـ یک نفر حسابدار دیپلمه با حداقل دوسال سابقه کار.

۳ـ یکنفر انباردار آشنا بزبان انگلیسی.

۴ـ دونفر راننده پایه دو آشنا به شهر ۳ سال سابقه‌کاربامسکن

۵ـ دونفر پیشخدمت باسواد.

تلفن ۲۲۰۰۵۶ و ۲۲۰۰۵۸

استخدام راننده

یك دفتر فنی تعدادی راننده با حداقل ۳ سال سابقه کار برای خارج‌از شهر استخدام مینماید داوطلبین با تلفن ـ ۶۴۱۹۰۲ تماس بگیرند

بیك نفر مترور راه‌سازی برای کار در تهران احتیاج است ۶۴۵۴۹۱

بچند نفر دوشیزه یا بانو جهت فروشندگی در فروشگاه نیازمندیم تلفن ۶۴۷۶۸۶و ۶۴۵۳۴۷

صندوق نسوزکاوه

به عده‌ای کارگرفنی‌ساده که ساکن شرق‌وجنوب‌ـ شرق تهران باشند با شرایط بسیار مناسب نیازمند است. واجدین شرایط‌میتوانندهمه‌روزه با دردست داشتن برك معافی خود به آدرس ـ میدان فردوسی ابتدای خیابان سپهبد زاهدی ساختمان کاوه شماره۱۹ مراجعه نمایند.

بچند نفر دوشیزه‌یابانو فروشنده نیازمندیم تلفن ۶۶۸۶۶۶

حسابدار خبره و کمك حسابدار ورزیده موردنیاز است.

شرکت ایران فارمیك‌شاهرضا چهارراه کالج ـ جنب خیابان‌خارك شماره۱۱۷ـ۱۱۹

سکرترو تلفنچی

کارخانجات فیبر بابل بابلسر برای دفتر خود در تهران به بانو یا دوشیزه تلفنچی‌وسکرتر مورد احتیاج است داوطلبان می توانند از ساعت ۱۰ صبح الی‌ـ۲ بعدازظهر بنشانی زیر مراجعه فرمایند خیابان تخت جمشید شرقی روبروی سفارت امریکا شماره ۳۶۵

بچند نفر دوشیزه یابانو جهت کار های بسته بندی بطور تمام‌وقت و بچند نفر مرد بطورتمام وقت یانیمه وقت‌احتیاج است. تلفن ۹۲۲۱۶۹

چند نفر تکنیسین و نقشه‌کش با تجربه در طرح راهسازی جهت خدمت‌در تهران‌استخدام میشوند

طالبین‌بخیابان‌فیشرآباد خیابان نیکو شماره ۴۳ مراجعه فرمایند.

راننده ۲ شخصی

نیازمندیم ـ جاده مخصوص‌کرج مقابل پل فرودگاه مهرآباد ـ خیابان ۲۰ متری ریاحی

شرکت پلات

استخدام دیپلمه

بتعدادی دیپلمه که خدمت وظیفه را انجام داده باشند برای‌کارهای نقشه برداری خارج از تهران‌نیازمندیم‌داوطلبین بین ۹ تا۱۲ با تلفن ـ ۶۶۱۷۷۵ تماس بگیرند.

گروه صنعتی

بهار

(زاگرس)

استخدام مینماید

۱ـ دمنفر کارگر ساده باسواد خواندن و نوشتن.

۲ـ دمنفر کارگر جوشکاردارای برگ معافی غیر پزشکی.

۳ـ تعدادی کارگر برقکارصنعتی باسابقه کار و برگ معافی‌غیر پزشکی.

داوطلبین بکارگزینی کارخانه شماره ۲ زاگرس کیلومتر ۲۲ جاده مخصوص کرج تلفن ـ ۹۷۰۰۲۲ پادفتر مرکزی‌خیابان نادری پاساژگیوتلفن۵ـ۳۱۱۳۴۱ مراجعه فرمایند.

۱ـ۴ آ ـ ۷۲۳۰

یکنفرجهت کارگاه‌عکاسی تمام وقت‌نیازمندیم‌مقابل کلانتری نارمك فتو سانترال تلفن ۷۹۵۴۳۵

بدوشیزه یا بانوی‌ماشین نویس تمام وقت نیازمند است تلفن: ۶۲۷۳۸۶ـ ۶۲۶۰۱۲

یك نفر نقشه بردار ورزیده در کار های راه سازی جهت کار در ـ فیروزکوه موردنیازاست متقاضیان با تلفن ـ ۸۲۲۷۰۸ تماس حاصل نمایند.

بیمارستان جدید التاسیس عیوض زاده

به چند نفر کارگر نظافتچی مرد و خدمه‌زن ویك نفر مامور تلفنچی‌و اطلاعاتی نیازمند است آشیخ‌هادی بالاترازچهار راه‌جامی بیمارستان‌دکتر عیوض‌زاده

بانوی مجرد بدون بچه سن ۴۵ الی ۵۰ با ورقه ضمانت و صحت مزاج جهت رسیدگی بامور خانه مورد نیازاست‌تلفن ۲۷۴۰۲۳

تعدادی کارگر ساده برای کارآموزی سیم‌ـ کشی تابلو با داشتن تحصیلات ششم ابتدائی نیازمندیم جاده دماوند خیابان منبع آب۲۰متری خورشید شرکت ایران تابلو تلفن ۷۸۸۵۵

شریک

بیك شریك سرمایه‌دار برای‌یك‌شرکت‌تاسیساتی مورد نیاز است تلفن ۶۵۶۷۵۰

جویای کار

مردایرانی آشنا بفرانسه‌انگلیسی سمیبعدآماده همکاری است ـ ۸۵۶۵۸۴

راننده با اتومبیل پیکان مدل۵۵ تمام وقت جویای کار است. تلفن ۹۷۵۹۸۷ ۱ـ۲ آ ـ ۱۶۰۸

دانشجوی دانشگاه هوستون آمریکا آماده تدریس خصوصی انگلیسی تلفن ۲۷۹۰۷۸ ۱ـ۳ آ ـ ۶۳۰۷

راننده دوشخصی متاهل با ۲ سال سابقه وکارت پایان خدمت آماده بکار میباشدتلفن۹۶۷۴۳۹ ۱ـ۲ آ ـ ۶۲۸۴

در مورد طرح، بررسی، برآوردپروژه‌های‌صنعتی از نظر اقتصادی، فنی، مالی و غیره‌با مامشورت کنید تلفن ۷۶۴۴۶۴

آموزشگاهها

ماشین‌نویسی بیژن با حسن شهرت میدان ژاله‌تلفن ۳۴۸۳۸۴

تدریس خصوصی

تدریس‌انگلیسی‌توسط‌دانشجوی فارغ‌التحصیل از آمریکا تلفن‌ـ ۲۹۴۳۹۷

مجربترین استادان در برنامه های تدریس خصوصی‌مخصوص شبهای امتحانات. تلفن ۹۳۱۲۹۱

انگلیسی برای کودکان توسط کاترین ویلسون معلم مدرسه ایران زمین و ایران سوئیس

۹۳۹۸۹۳

۹۳۶۱۸۱

انگلیسی

کنتراتی تضمینی تلفن ۶۵۲۶۵۹

نظری ریاضیات راهنمائی ۶۶۵۷۸۸

ریاضیات

فیزیك شیمی تلفن ۶۵۲۶۵۹

تدریس نامه‌نگاری بازرگانی یامکالمه انگلیسی برای اطلاع بیشتر باتلفن ۸۹۲۸۲۵ بین ۵ الی ۷ بعدازظهر تماس بگیرید. ۱ـ۲ آ ـ ۵۹۹۱

ادبیات عالی و کنکور

۷۳۲۹۱۵

دروس

دبستان راهنمائی. نظری با استادان ورزیده در منزل

تلفن ۶۵۵۷۰۵

مکالمه‌انگلیسی

۳۰ ساعته در منزل و یا محل کار

۶۵۵۷۰۵

انگلیسی را با استادان خارجی‌بیاموزید در منزل و یا محل کار

۶۵۲۴۵۷

دبیران موسسه پیروز آماده تدریس درمنازل۶۶۰۷۷۹ ۱ـ۶ آ ـ ۵۹۹۳

استخدام

بیك نفر ماشین‌نویس فارسی و لاتین نیازمندیم از ۸ صبح تا ۲ بعد از ظهر با تلفن های ۶۰۰۵۹ و ۶۶۱۵۵۳ تماس بگیرید.

استخدام کارگرساده

تعدادی کارگر ساده جهت نصب آسانسور با مزایای زیر استخدام میشوند

۱ـ استفاده از مزایای طبقه بندی مشاغل

۲ـ دریافت سود ویژه سالیانه

۳ـ استفاده کامل از مزایای قانون کار و تامین‌اجتماعی داوطلبین به شرکت سهامی‌خاص نصب وسرویس و تعمیر آسانسور دیبا واقع در خیابان حافظ مقابل پارك هتل همه روزه ازساعت ۲الی ۵ر۴بعدازظهر مراجعه نمایند.

استخدام سکرتر

بیك دوشیزه یا بانو که ماشین‌نویسی فارسی بداندبرای تمام وقت با حقوق مکفی نیازمندیم داوطلبین درساعات اداری صبح‌و بعد از ظهر به آدرس خیابان‌تخت‌جمشید خیابان فرصت شمالی شماره ۱۶۰تلفن‌های ۸۲۷۷۷۴ و ۸۲۱۸۸۸ مراجعه نمایند.

آگهی استخدام تلفنچی

کانون پرورش‌فکری کودکان ونوجوانان‌جهت تکمیل کادر پرسنلی خود به تعدادی تلفنچی زن که واجد شرایط زیر باشند نیازمند است.

۱ـ دارابودن حداقل گواهینامه‌ی پایان تحصیلات دوره‌ی اول متوسطه.

۲ـ داشتن حداقل یکسال سابقه کار موثر

۳ـ دارا بودن شرایط عمومی استخدام.

واجدین شرایط میتوانند از تاریخ‌نشر آگهی حداکثر تا تاریخ ۵ر۳ر۲۵۳۵ همه‌روزه باستثنای روز های پنجشنبه و جمعه از ساعت ۸ الی ۱۰ صبح به اداره‌ی پرسنل کانون واقع در خیابان تخت‌طاوس خیابان‌جم شماره ۳۱ مراجعه نمایند.

دوشیزه‌یابانوئی

مسلط به‌ماشین‌نویسی لاتین وفارسی بطور تمام‌وقت یا نیمه‌وقت نیازمندیم ـ آدرس خیابان ویلا شمالی نبش چهارراه ناصر شماره ۲۸۸ شرکت تجارتی ورلد تلفن ۸۳۲۶۸۶

اجاق گاز، ماشین لباسشوئی اتوماتیک فورابفروش میرسد. طالبین به سیدخندان ـخیابان جلفا شماره ۱۷ر۱ طبقه اول تلفن ۹۳۹ ـ ۲۳۹ مراجعه نمایند.

برقکار درجه‌یک‌صنعتی

باحداقل پنج‌سال سابقه‌کار در برق و رفع اشکالات برقی صنایع ترجیحا صنایع نفت و شیمیائی و تحصیلات متناسب برای کار در پالایشگاه شرکت واقع در اول جاده قم استخدام میگردد.

فرد انتخاب‌شده از حقوق و مزایای مکفی و امتیاز پنج‌روز کار در هفته و شرایط مناسب کاری برخوردار خواهد بود.

داوطلبان می توانند از ساعت ۷ صبح الی ۲بعداز ظهر به آدرس اول جاده قم خیابان نفت پالایشگاه تولید وتصفیه‌روغن اسومراجعه‌نمایند.

استخدام‌ماشین نویس‌ومنشی

۱ـ ماشین‌نویس فارسی و انگلیسی با تحصیلات دیپلم متوسطه با سابقه دوسال کار برای‌کار تمام‌وقت‌از ۵ر۷صبح الی ۵ر۴بعدازظهر (تابستانها ۷صبح الی۲ بعدازظهر) ۵روزدرهفته

۲ـ منشی‌زن (انگلیسی و یاآلمانی) که‌بزبان انگلیسی مسلط بوده و دارای تابعیت ایرانی باشند برای کار نیمه‌وقت (صبح‌ها از ۸ الی ۱ بعدازظهر) جهت استخدام دریك شرکت تجارتی مورد نیاز است.

واجدین شرایط باتلفن ۳۱۱۲۶۰ در ساعات نامبرده فوق تماس حاصل نمائید

استخدام‌فوری

تعدادی کارگر یخچال‌ساز، کابینت‌ساز، ورقکار، اجاق‌گازساز وساده نیازمندیم. تلفن ۸۲۷۹۲۲ ـ ۸۳۴۵۲۶

دونفر نامه‌رسان که جزئی آشنائی با انگلیسی داشته باشند برای داخل شرکت موردنیاز است: داوطلبان به امیرآباد مقابل پارك‌فرح قسمت کارگزینی مراجعه فرمایند.

HOECHST

تلفن ۲۰ ـ ۹۳۹۰۰۱

شرکت‌سهامی ترانلواکسپرس

افراد زیررا استخدام مینماید

۱ـ یك‌نفر تلفنچی (دوشیزه یا بانو)آشنا بزبان انگلیسی باحداقل یکسال سابقه کار

۲ـ یك‌نفر پیشخدمت دارای یکسال‌سابقه‌کار واجدین شرایط بخیابان بهار چهارراه تخت جمشید شماره ۱۳۳ مراجعه نمایند

استخدام‌تلفنچی

بیك نفر دوشیزه یا بانو تلفنچی وارد به امور ماشین‌نویسی فارسی‌ولاتین‌ویکنفرمستخدم مرد تمام وقت نیازمندیم تلفن ۶۴۵۶۷۰ و ۶۴۱۳۸۶

Bayer

sucht

SEKRETAERIN

für einen Abteilungsleiter.

Qualifikationen:

Deutsche Muttersprache, iran. Nationalität, gute Steno- und Schreibmaschinenkenntnisse.

Geboten werden:

Attraktive Bezüge, günstige Arbeitszeit, eigener Busservice.

Bitte rufen Sie uns an:
Tel. 78 23 61 - 70, App. 312, 205.

چندنفر نامه‌رسان باتحصیلات‌ششم‌ابتدایی ودارابودن گواهینامه موتوراستخدام‌میشوند

داوطلبان که دارای برك‌خاتمه خدمت‌یامعافی دائم غیرپزشکی بوده و حداکثر سن‌آنان۳۵سال می باشد خواهشمند است همه روزه به استثناء ایام‌تعطیل از ساعت ۸ صبح الی ۱۲به نشانی خیابان‌آریامهر جنب فروشگاه چین‌چیلاساختمان شماره ۵طبقه سوم امور کارمندان مراجعه‌نمایند.

DURAL

استخدام کارگر

شرکت‌سهامی خاص دورال جهت‌تکمیل کادر کارگری خود تعدادی کارگر ساده وکارگر آشنابه‌کارهای‌آلومینیومی با داشتن حداقل مدرك ششم ابتدائی بامزایای زیر استخدام مینماید.

۱ـ حقوق و مزایای خوب.

۲ـ سودویژه سالیانه ۹۵ روز

۳ـ استفاده رایگان از خدمات درمانی و بیمه بازنشستگی‌وازکار افتادگی

۴ـ استفاده کامل از مزایای قانون کار و تامین اجتماعی

از متقاضیان واجد شرایط تقاضا میشود همه روزه بجز روزهای تعطیل ازساعت۹ الی ۵ بعدازظهر وپنجشنبه‌ها ازساعت ۹الی ۱۲ به‌کارگزینی شرکت واقع درخیابان محمد رضاشاه «یوسف‌آباد» ایستگاه اول شماره ۶۸ مراجعه فرمایند.

سرپرست سرویسهای‌عمومی

شرکت بسیار معتبر تولیدی برای کار در پالایشگاه خود آقائی با مشخصات زیر رابرای احرازپست سرپرستی سرویسهای عمومی با حقوق و مزایای مکفی و پنج‌روز کار در هفته استخدام مینماید:

ـ دیپلم دبیرستان.

ـ آشنائی بزبان انگلیسی.

ـ سواد بسیار خوب فارسی

ـ حداقل سه‌سال سابقه کار در امور مشابه در کارخانجات و صنایع.

ـ حداکثر سن ۳۵سال.

ـدارای‌گواهینامه‌رانندگی

متقاضیان میتوانند تقاضای کار خود را باقید مشخصات کامل و شرح سوابق کار و قیدشماره تلفن‌هرچه زودتر بصندوق‌پستی۱۴۳۶ـ۱۱تهران ارسال دارند، در روز دوشنبه هفدهم خرداد ماه تلفنی با متقاضیان مذاکره و روز و ساعات مصاحبه به اطلاع خواهد رسید.

نیازمندیهای اطلاعات

برای دادن آگهی تلفنی باشماره‌های ذیل تماس حاصل فرمائید

تلفنهای: ۳۰۳۷۰۲-۳۱۱۲۱۹-۳۱۱۲۲۵-۳۱۱۲۲۴

استخدام

افراد واجد شرایط زیر برای کارتمام وقت با حقوق و مزایای شایسته استخدام می شوند .

۱ـ دکتر داروساز

افرادی که دارای سابقه کار درامر ساخت دارو داشته باشند ارجحیت دارند .

۲ـ مترجم انگلیسی

باآشنائی به تایپ لاتین‌ودارای‌سابقه کافی

۳ـ لیسانس اقتصاد یابازرگانی

با آشنائی کامل بزبان انگلیسی
داشتن برك انجام خدمت نظام وظیفه یا معافی ضروری است .
لطفا از ساعت ۸ صبح الی ۷ بعداز ظهر به آدرس دوپار جاده مخصوص کرج کیلومتر ۲۲روبروی کارخانه ژیان مراجعه نمایند .

آگهی استخدام

مدیر کارخانه

یک شرکت تولیدی درحال توسعه برای کارخانه‌خود واقع در ۲۰ کیلومتری تهران بیکنفر مدیر که واجد شرایط زیر باشد نیاز دارد .
۱ـ دارای گواهینامه تحصیلات عالی در هریک از رشته‌های فنی .
۲ـ حداقل ۶سال سابقه کار در شرکت‌های تولیدی که دوسال آن در سطح مدیریت کارخانه باشد.
۳ـ متقاضیانی که سوابقی در مدیریت کارخانه‌های ساخت ورقه‌های فلزی ، اسکلت فلزی و مصنوعات‌فلزی باشند ترجیح خواهند داشت .
۴ـ آشنائی بزبان انگلیسی درحد محاوره و گزارش نویسی .
۵ـ سن بین ۳۰ الی ۴۵ سال .
برای شخص موردنظر حقوق و مزایای جالب‌توجه درنظر گرفته خواهد شد.
ازافرادی که‌دارای‌همه‌مشخصات‌فوق باشندخواهشمند است با شماره تلفن ۶۲۴۰۸۸ در ساعات اداری تماس حاصل نمایند .

شرکت سرویس وخدمات لوازم خانگی سهامی خاص

شرکت سرویس وخدمات لوازم خانگی (سهامی‌خاص)

افرادمشروحه ذیل‌راباحقوق ومزایای مکفی بهمکاری دعوت مینماید .

۱ـ کارمند دیپلم ببالاباداشتن حداقل ۲سال سابقه کار جهت امور اداری و حسابداری باداشتن کارت پایان خدمتی یامعافی .
۲ـراننده پایه ۲ همگانی‌باداشتن حداقل ۲ سال سابقه کار در جاده های مختلف شهرستانها باداشتن کارت پایان خدمت زیرپرچم‌یامعافی.
۳ـنویسنده ماشین‌نویس‌دوشیزه یابانو باداشتن گواهینامه سیکل و آشنائی کامل به‌تایپ فارسی .
۴ـنظافتچی زن جهت دفاتر بامعلومات خواندن و نوشتن سن‌از ۳۰ الی ۳۵سال .
از کلیه داوطلبین تقاضا دارد جهت تکمیل پرسشنامه و مصاحبه همه روزه باستثنای ایام تعطیل از ساعت ۸صبح الی ۴ بعدازظهر بکارگزینی شرکت واقع درکیلومتر ۶ جاده قدیم کرج‌کوی‌جنرال‌جنب کارخانه شرکت صنعتی .
جنرال شرکت‌سرویس‌مراجعه‌نمایند .
تلفن ۴ـ۹۶۳۹۷۲

WANTED FOR AHVAZ AREA

Experienced English/Farsi speaking secretary able to read, write & speak fluent English able to type English 100 words/minute able to take shorthand at 100 words/minute
Contact Irano-Reading & Bates town phone 26661 and 25465
OSCO phone 7712, 7773
Salary negotiable

وابسته به‌سازمان گسترش و نوسازی‌صنایع ایران باحقوق و مزایای عالی استخدام مینماید:
۱ـ منشی باتحصیلات تخصصی‌وتسلط‌کامل‌به‌زبان‌انگلیسی
۲ـ ماشین‌نویس لاتین باتجربه
۳ـ ماشین‌نویس فارسی باتجربه
واجدین شرایط می‌توانند حداکثر تاتاریخ ۳ر۵ر۲۵۳۵ به‌خیابان پهلوی نبش جام‌جم‌مراجعه نمایند . تلفن ۲۹۴۱۱۱

استخدام مستخدم

سفارت ژاپن در ایران به‌یك مستخدم مرد که حداکثر سنش ۳۰ سال باشد جهت منزل‌سفیر ژاپن احتیاج دارد کسانی‌که ساکن شمال شهر و شمیران باشند حق‌تقدم‌دارند. واجدین‌شرایط جهت مصاحبه از ساعت ۱۰ تا ۱۲ به سفارت ژاپن واقع در خیابان صبای شمالی شماره ۵۳ مراجعه فرمایند

شرکت سهامی‌خاص صنعتی هوخست

برای کار تولید مواد شیمیائی‌درشیفت‌های مختلف تعدادی کارگر باسواد که خدمت نظام وظیفه را انجام‌داده‌و یامعافی‌غیر پزشکی دردست داشته باشند با مزایای زیر استخدام میکند .
۱ـ برخورداری‌ازبیمه کامل وبازنشستگی سازمان بیمه های اجتماعی .
ملاحظه
۲ـبرخورداری از سود ویژه‌به‌مبلغ قابل
۳ـبرخورداری از غذای مناسب وارزان .
۴ـ تسهیلات رفت وآمد .
افرادی که در شرق تهران سکونت دارند حق‌تقدم خواهند داشت .
از مراجعین خواهشمند است به آدرس‌ذیل مراجعه فرمایند.
جاده آبعلی بعد از دوراهی تهران پارس بین کارخانجات فیات و فیلیپس شرکت سهامی صنعتی هوخست تلفن ۸۵ـ۷۸۲۲۸۴

استخدام نامه‌رسان

بجوانی فعال که واجد شرایط زیر باشد نیازمندیم
۱ـ دارا بودن گواهینامه موتورسیکلت .
۲ـ تحصیلات در حدود سیکل
۳ـ برك خاتمه خدمت
۴ـ داشتن ضامن معتبر
از متقاضیان خواهشمند است به نشانی‌زیر مراجعه نمایند .
خیابان‌رازی نبش فرانسه پلاك ۹۳

کارخانه تولیدی آردل

به تعدادی کارگر ساده زن و مرد یا مونتاژکار درجه دو با حقوق مکفی و مزایای زیر استخدام مینماید :
۱ـ استفاده از سرویس و غذای گرم مجانی.
۲ـ سود ویژه قابل توجه حدود چهار ماه در سال .
۳ـ استفاده از مزایای طبقه بندی مشاغل و سازمان تامین اجتماعی .
متقاضیان واجد شرایط به محل کارخانه واقع در جاده جنوبی کرج بعداز سرآسیاب امتداد کارخانجات جنرال وکارتون سازی‌بعدازکارخانه نوظهور مراجعه نمایند .

آگهی

شرکت حفاری ریدینك اندبیتس ایران دراهواز نظر به مقتضیات شغلی خود احتیاج به یك خانم سکرتر باحقوق‌مکفی بطور تمام‌وقت بشرح زیر دارد :
۱ـ داشتن زبان انگلیسی‌خواندن‌ـنوشتن وصحبت کردن بطور کامل .
۲ـ داشتن تندنویسی باسرعت حداقل ۱۰۰ کلمه در دقیقه .
۳ـ داشتن ماشین‌نویسی‌انگلیسی‌باسرعت ۹۰ کلمه در دقیقه .
۴ـ داشتن تجربه حداقل ۲ سال سابقه‌کار با ماشین های تلکس انگلیسی .
۵ـ داشتن زبان فارسی تاحدودی‌که‌بتوان رفع احتیاجات مراجعین را بنماید .
متقاضیان واجد شرایط می توانند همه روزه بین ساعات اداری ۶ صبح‌تا ۲بعدازظهر به‌شرکت حفاری ریدینك‌اندبیتس ایران در اهواز منطقه صنعتی کارون با درنظر گرفتن وقت قبلی توسط تلفن‌های ۲۵۴۶۵ ، ۲۶۶۶۱ شهری و۷۷۷۳ ـ ۲۲۱۲۱ ، ۷۷۱۲ ـ ۲۲۱۲۱ شرکتی تماس‌حاصل نمایند.

CHAUFFAGEKAR

ریخته گری شوفاژ کار

مدرنترین کارخانه ریخته‌گری در خاورمیانه مجهز به کوره های عظیم ذوب‌الکتریکی‌وماشین‌آلات تمام‌اتوماتیک شما را با برخورداری از حقوق و مزایای جالب، بیمه بازنشستگی و درمانی ، سرویس ایاب و ذهاب،کار در محیطی مناسب و قابل پیشرفت برای تصدی مشاغل‌زیر به همکاری دعوت مینماید .

تکنیسین ذوب

با آشنائی به کار کوره های الکتریکی ۴ نفر

کارگر ذوب فلزات

با سه سال سابقه کار با کوره‌های‌الکتریکی ۱۴نفر

تکنیسین شیمی

آشنا با کار کوانتومتر (زن یا مرد) ۴ نفر

متصدی آزمایشگاه

با معلومات سیکل (فقط خانم ها) ۸ نفر

مکانیک

برای نگهداری ماشین‌آلات ۱۴ نفر

ریخته گر

برای فرمگیری با ماشین و دوب ریزی ۳۰نفر

راننده جراثقال

با دو سال سابقه کار مفید ۸نفر

کارگر ساده

زن یا مرد باسواد خواندن و نوشتن ۸۰ نفر
واجدین شرایط عمومی استخدام میتوانند همه روزه از ساعت ۸ الی ۱۵ به کارخانه ریخته‌گری شوفاژ کار واقع در کیلومتر ۱۵ جاده مخصوص کرج مقابل بستنی کیم انتهای خیابان نوریانی مراجعه نمایند

شرکت سهامی خاص

اتورکس

افراد زیر را استخدام میکند

۱ـ دیپلمه ریاضی یا طبیعی آشنا به‌امور حسابداری
۲ـ تایپیست وبایگان
واجدین شرایط میتوانند همه‌روزه ازساعت ۷صبح الی ۴بعدازظهر به خیابان امیرکبیر شماره ۱۸۰ شرکت سهامی‌خاص اتورکس مراجعه نمایند .

آگهی خرید خدمت یکنفر خطاط

ژاندارمری کشور بوجود یکنفر خطاط با حق‌الزحمه مکفی بطور خرید خدمت نیازمنداست داوطلبین که‌سن آنان بین ۱۸ تا ۴۰ سال‌می باشد میتوانند تا تاریخ ۱۰ر۳ر۳۵ همه روزه باستثنای ایام‌تعطیل با در دست‌داشتن‌نمونه‌خط خود به نشانی میدان ۲۴ اسفند اول خیابان سی‌متری ستاد ژاندارمری کشور (آجودانی ـ دایره کارگزینی غیر نظامیان) مراجعه نمایند .
ژاندارمری کشور

آگهی استخدام

یك شرکت معتبر تولیدی برای تکمیل کادر فروش لوازم آرایشی و بهداشتی
خود در تهران و شهرستان‌ها به تعدادی مسئول مرکز پخش، تحصیلدار و ویزیتور که دارای تجربه در امر فروشندگی باشند، نیازمند است .
از داوطلبان خواهشمند است درصورت دارا بودن شرایط استخدامی جهت کسب اطلاعات بیشتر به نشانی زیر مراجعه فرمایند .
شرایط استخدام :
۱ـ دارا بودن ورقه خاتمه‌خدمت یا معافی‌دائم
۲ـ تضمین کافی
۳ـ مدرك تحصیلی سیکل اول یا دوم‌متوسطه (دیپلم متوسطه برای مسئول مرکز پخش و ویزیتور) .
۴ـ دارا بودن گواهینامه رانندگی
۵ـ حداکثر سن ۳۵ سال تمام
نشانی :
تهران خیابان پارك (وزراء) کوی نهم،پلاك۱۳ امور اداری ، آقای طهمورسی .

تعمیرگاه بزرگ کامیون تهران

«شرکت سهامی خاص»

آگهی استخدام

۱ـ مکانیك درجه یك ودو باسابقه کارروی کامیون بنز ۴ نفر
۲ـ صافکار درجه دو وسه ۶ نفر
۳ـ راننده پایه‌یك جهت‌آزمایش کامیون‌بنز ۳ نفر
۴ـ باطری‌ساز درجه دو ۲ نفر
۵ـ جوشکار درجه سه ۵ نفر
۶ـ آهنگرشاسی‌درجه سه ۵ نفر
۷ـ کارگرپرسکار باسابقه‌کار روی پرس‌برك ۲ نفر
۸ـ کارگر کمك خمکار ۴ نفر
کسانیکه خدمت نظام را انجام و یا معافیت غیر پزشکی داشته و دارای معلومات بیکار بوده باشند میتوانند همه روزه باستثنای روزهای پنجشنبه و جمعه ازساعت ۱۳ الی ۱۶ به آدرس شرکت درجاده قدیم کرج دوکیلومتر بالاتر از شیر پاستوریزه مراجعه فرمایند تلفن ۹۵۴۰۷۶

استخدام معلم انگلیسی

مرکز آموزش پرند با توسعه فعالیت های‌آموزشی خود تعدادی استاد زبان انگلیسی‌رابهمکاری‌دعوت مینماید.از کلیه داوطلبان‌خواهشمند است قبل از ساعت ۱۲ روز شنبه ۸ خردادماه‌جاری‌بدفترمرکز آموزش‌پرندواقع‌درتهران‌چهارراه شاه بین ساعات ۸ صبح تا ۷ بعد از ظهر مراجعه‌نموده‌وجهت‌امتحان و مصاحبه وقت تعیین نمایند .
ـ شرایط استخدامی ـداشتن تحصیلات داخل و یا خارج و حداقل یکسال‌سابقه‌تدریس‌زبان‌انگلیسی
ـکلیه داوطلبان باید ازعهده امتحان مربوطه بر آمده وآمادگی پذیرش کاررا بلافاصله بعد از طی‌یك دوره آموزشی فشرده یك‌هفته داشته باشند .
ـ ساعات تدریس دردونوبت صبحهاوبعد ازظهر ها خواهد بود .
ـ مدت خدمت میتواندازسه ماه تا دو سال با توجه بتوافق طرفین تعیین شودوبدیهی است که‌این دوره قابل تمدید میباشد .
ـ حقوق و مزایا با توجه‌به نتایج امتحان‌و مصاحبه وسابقه کار تعیین خواهدشد .
مرکز آموزش پرند از اطلاعات‌تلفنی‌معذوراست. توجه فرمائیدکه‌درصورت کثرت داوطلب حق‌تقدم‌با کسانی‌خواهدبودکه‌زودتر مراجعه مینمایند .

آگهی استخدام

یك شرکت وابسته‌بدولت‌برای تکمیل کادر فنی مرکزی خود در تهران به‌چندنفر نقشه‌کش باتجربه ساختمان و برق که واجدشرایط کلی استخدامی باشندنیازدارد.متقاضیان‌میتوانند فرم زیر راتکمیل نموده همراه با دو قطعه عکس حداکثر تا تاریخ ۱۶ر۳ر۳۵بصندوق‌پستی‌شماره ۳۴۳۷ارسال‌دارند از متقاضیان واجدشرایط‌جهت مصاحبه و آزمایش کتبادعوت‌بعمل خواهدآمد

نام نام‌خانوادگی
شماره‌شناسنامه متولد
صادره از وضع خدمت وظیفه
مدرك تحصیلی وتخصصی
سابقه کار
نشانی : تلفن :

م‌الف ۴۷۰۵

نیازمندیهای اطلاعات

برای دادن آگهی تلفنی باشماره‌های ذیل تماس حاصل فرمائید
تلفنهای: ۳۱۲۴۱۳-۳۱۱۲۲۷

استخدام

بیك نفر ماشین نویس فارسی و لاتین نیازمندیم از ۸ صبح تا ۲ بعداز ظهر با تلفنهای ۶۶۰۰۵۹ و ۶۶۱۵۵۳ تماس بگیرید.

آگهی استخدام

این شرکت بمنظور تکمیل کادر حسابداری کارخانه فند شاه‌آباد غرب یکنفر لیسانسیه حسابداری با داشتن حداقل ٤ سال سابقه کار با حقوق مکفی بطور رسمی استخدام می نماید داوطلبین فورا به امور اداری شرکت واقع در خیابان سپه ، خیابان باستیون ساختمان سازمان اتکاء ، طبقه پنجم مراجعه نمایند .
م الف ٤٧١٣
شرکت سهامی کارخانجات اتکا

کارگر ساده

کارخانه اتومبیل سازی خاور

جهت تکمیل کادر کارگری خود تعدادی کارگر ساده باشرایط زیر استخدام مینماید.
۱ـ داشتن حداقل مدرك دوم‌پیکار بابیسوادی.
۲ـ دارابودن برك پایان‌خدمت یا معافیت زیرپرچم.
۳ـ حداکثر سن ۳۰سال.
واجدین شرایط میتوانند روزهای یکشنبه و چهارشنبه هر هفته‌به کارگزینی کارخانه واقع در کیلومتر ۸ جاده‌ساوه مراجعه فرمایند.

۱ـ سرویس کار تاسیساتی

با دوسال تجربه کار یك نفر

۲ـ خدمتگذار آشنا به خواندن ونوشتن

خدمتگذاران بازنشسته که سن آنان متناسب فعالیت باشد نیز پذیرفته میشوند

۳ـ سرایدار با ضامن معتبر

داوطلبان لطفا از ساعت ۲ تا ۴٫۳۰ بعداز ظهر باتلفن ۸٤٤٦٧٥ و یا ۸٤۸۳۳۵ شرکت سهامی فریکول تماس بگیرند .

آگهی استخدام

شرکت صنایع هواپیمائی ایران

افراد ذیل‌را بهمکاری دعوت مینماید.

۱ـ مهندس ساختمان

دارای درجه لیسانس درمهندسی ساختمان و حداقل۵ سال تجربه‌در امور مربوطه

۲ـ مهندس مکانیك

دارای درجه لیسانس در مهندسی مکانیك وحدود ۵سال تجربه درهمین رشته.

۳ـ مهندس صنایع

دارای درجه‌لیسانس درمهندسی صنایع وحدود ۳ سال تجربه درهمین رشته.

۴ـ عکاس

تسلط کامل‌به فنون عکاسی بویژه ظهور وچاپ عکس‌در انواع مختلف.

۵ـ سکرتر

آشنائی‌کامل‌به زبان انگلیسی وهمچنین تایپ فارسی ولاتین وامور منشیگری.

از واجدین شرایط که‌بزبان انگلیسی آشنائی‌کامل‌دارند تقاضا میشود همه‌روزه باستثنای پنجشنبه بین‌ساعات ۸٫۵الی ۱۱٫۵ صبح‌و ۱۴٫۵ الی ۱۵ بعدازظهر به‌کارگزینی شرکت واقع درخیابان پهلوی جنب‌پارك ساعی شماره ۷۵۳ مراجعه نمایند.

یك سازمان دولتی برای‌انجام‌امور منشی‌گری رئیس سازمان به یك نفر دوشیزه یا بانو با مشخصات زیرنیازمند است :
۱ـ داشتن حداقل دیپلم کامل متوسطه .
۲ـ داشتن حداقل سه سال تجربه در امر منشی‌گری .
۳ـ داشتن برك خاتمه خدمت یا معافی‌دائم.
٤ـ آشنائی کامل بزبان انگلیسی .
۵ـ حداکثر سن ۳۰سال‌تمام .
از داوطلبان واجد شرایط خواهشمند است ازساعت۸ صبح‌تایك بعداز ظهر به‌تلفن۶۲۶۹۶۶ مراجعه نمایند .

آگهی استخدام

جهت کار در دفتر تهران به یکنفر مهندس‌راه و ساختمان با حداقل ۵سال سابقه‌کارنیازمندیم متقاضیان با تلفنهای : ۸۳۷۹۶۲ و ۸۳۳۲۸۸ تماس حاصل نمایند .

آگهی استخدام

یك شرکت تازی معتبر واجدین‌شرایط‌زیر راباحقوق و مزایای مکفی استخدام می نماید .
۱ـ دیپلمه با داشتن چند سال سابقه کار دفتری ویاحسابداری بسمت کارمند .
۲ـ دیپلمه باداشتن چندسال‌سابقه مدیریت بسمت معاون پخش گاز .
۳ـ حدود دیپلم با داشتن سابقه لااقل ۵ سال مدیریت حمل ونقل بسمت مسئول حمل و نقل .
٤ـ تحصیلات متوسطه باداشتن سابقه‌لااقل ۵ سال در امور فنی و تعمیرات ماشین بسمت معاون حمل ونقل
سن داوطلبان بین ۲۵ تا٤۰ سال و لطفا تقاضانامه خود را باتعیین‌یکی‌از مشاغل‌فوق‌الذکر پیوست یك قطعه عکس ـ ذکر تحصیلات ـشرح سوابق کار ـ درج مشخصات شناسنامه ـمیزان حقوق درخواستی ـ آدرس کامل منزل وشماره تلفن به صندوق پستی ۱۹۱۸ ارسال فرمائید .

یك سازمان دولتی برای تکمیل کادراداری خود به افراد زیر نیازمنداست :
۱ـ پانچیست باحداقل دوسال سابقه کار موثر وداشتن دیپلم کامل متوسطه .
۲ـ خانم ماشین نویس با حداقل دو سال سابقه کار موثر وداشتن دیپلم کامل متوسطه .
۳ـ تلفنچی با حداقل دوسال سابقه کار موثر و داشتن دیپلم کامل متوسطه .
سن داوطلبان نبایستی از ۳۰ سال بیشتر باشد و داشتن برك خاتمه خدمت ویا معافی دائم ضروری است .
از داوطلبان واجد شرایط خواهشمند است از ساعت۸ صبح تا یك بعداز ظهر به تلفن ۶۲۶۹۶۶ مراجعه نمایند .

آگهی استخدام

الیاف شرکت‌سهامی عام، افرادواجد شرایط زیر رابه همکاری دعوت مینماید.
۱ـ تکنیسین ابزار دقیق ۲نفر
۲ـکمك تکنیسین ابزار دقیق ۵نفر
۳ـ دیپلمه هنرستان ویا افراد فنی باتحصیلات حدود دیپلم جهت کارآموزی در رشته ابزار دقیق.
متقاضیان میتوانند درساعات اداری بکارگزینی‌شرکت الیاف‌واقع در کیلومتر ۱۸جاده قدیم‌کرج ابتدای‌جاده شهریار مقابل آمادگاه ارتش مراجعه نمایند.
م الف ٤٧١٦

دعوت بهمکاری

یك موسسه تولید برای تکمیل کادر اداری‌و فنی خود افراد زیر را به‌همکاری دعوت مینماید
۱ـ حسابدار دیپلمه باحداقل ۲سال سابقه کار یکنفر
۲ـ مامور خرید باحداقل ۲سال سابقه‌کار با تضمین و دارای موتورسیکلت و گواهینامه موتورسیکلت سواری
لطفا با تلفن ۲۲۸۸۲۰ تماس بگیرید

آگهی استخدام

شرکت مهندسی تکنوکار (سهامی خاص)

جهت اجرای یك پروژه صنعتی در استان کرمان افراد زیر را به همکاری دعوت مینماید.

۱ـ برقکار
۲ـ لوله‌کش
۳ـ مکانیك اینسترومنت
٤ـ مکانیك نصب ماشین‌آلات

تامین مسکن و ۳ وعده‌غذا به عهده ماست علاوه بر آن امکانات پیشرفت و بالا رفتن سطح کارآئی و معلومات فنی‌وعمومی شما فراهم‌است.
از داوطلبان خواهشمند است‌به‌دفتر مرکزی شرکت‌واقع درخیابان تخت‌طاوس نبش میرعماد شماره ۲ مراجعه فرمایند.
داوطلبان در شهرستان‌ها به‌دفترهای نمایندگی شرکت به شرح‌زیر مراجعه نمایند:
۱ـ **بندرعباس** ، کارگاه ساختمان‌های نیروی دریائی شاهنشاهی دفتر شرکت تکنوکار.
۲ـ **بندربوشهر**، کارگاه‌ساختمان‌های نیروی دریائی شاهنشاهی دفتر شرکت تکنوکار.
۳ـ **تبریز**، آقای خلیل اصلی تلفن ۵۶۳۵۹
٤ـ **سیرجان** ، کارگاه ساختمان‌های نیروی دریائی شاهنشاهی دفتر شرکت تکنوکار.
۵ـ **رشت**، کیلومتر ۱۰ جاده رشت به لاهیجان کارخانجات ورزیده‌کار دفتر موقت شرکت تکنوکار .
٦ـ **اهواز** ، خیابان ششم بهمن فروشگاه دلتا تلفن ۲۵٦۵٦ دفتر موقت شرکت تکنوکار.
۷ـ **شیراز**، خیابان مسجدوکیل آهن فروشی رئیسی تلفن ۲۳۱۱۰ دفتر موقت شرکت مهندسی‌تکنوکار.
۸ـ **قزوین**، خیابان شاه جنب سینما مهتاب‌بازرگانی بازرگانی آریا آقای حاج ذاکری تلفن ۵۲۸۰ دفتر تکنوکار.

در بازکن برقی
۲۲۵ تومان
B.K.D بکد
بوسیله تلفن سفارش دهید ، شرکت بکد الکتریک تلفن ۱۵ الی ۶۸۱۰۱۲
فروش درکلیه الکتریکی ها درتهران وشهرستانها

یك شرکت بزرك تولیدی بافراد زیر نیاز دارد :

۱ـ مهندس شیمی یاغذائی باحداقل پنج‌سال سابقه کار در مدیریت کارخانه های تولیدی‌جهت اشتغال در همدان .
۲ـ لیسانسیه حسابداری با حداقل سه‌سال سابقه کار برای مدیریت مالی جهت اشتغال در تهران .
۳ـ لیسانس علوم اداری باحداقل سه سال سابقه کار در امور پرسنلی و اداری جهت اشتغال در تهران .
داوطلبین استخدام مشخصات‌کامل‌خودشان را کتبا مرقوم و بصندوق پستی شماره ۲۰٤٤ تهران ارسال دارند تاجهت مصاحبه حضوری دعوت شوند .

شرکت آنتروپوز برای خدمت در تهران

بتعدادی ماشین نویس لاتین آشنا بزبانهای فرانسه یا انگلیسی نیاز دارد.
از متقاضیان خواهشمند است به‌محل شرکت شماره ۹۹ خیابان آناتول فرانس .طبقه همکف. کارگزینی مراجعه نمایند.

آگهی استخدام

۱ـ یك نفر تلفنچی تاحدی آشنابه زبان انگلیسی
۲ـ دیپلمه دبیرستان با آشنائی کامل بزبان انگلیسی .
۳ـ ۳ نفر نگهبان‌شیفتی‌باحداقل تحصیلات ششم ابتدائی مورد نیاز است‌جهت کسب‌اطلاعات بیشتر خواهشمنداست با شماره تلفنهای ۵ـ۶۸۷۰٤۱ شماره داخلی ۳۸ تماس بگیرند

«آگهی استخدام آشپز فرنگی پز»

نیروی هوائی شاهنشاهی تعدادی آشپز فرنگی پزرا باحقوق‌ومزایای‌مکفی‌جهت‌خدمت در مرکز و خارج از مرکز استخدام مینماید . داوطلبان واجد شرایط می توانند از تاریخ ۱٫۳٫۲۵۳۵ از ساعت۸ الی۱۱ همه روزه باستثنای روز های پنجشنبه وتعطیل با در دست داشتن عین شناسنامه ، دفترچه پایان خدمت یا برك معافی و دوقطعه عکس به ستاد فرماندهی نیروی هوائی شاهنشاهی‌واقع‌درخیابان فرح آبادژاله‌مراجعه‌نمایند
نیروی هوائی شاهنشاهی

WANTED NEW OR USED ELECTRIC SIDE LOADING FORK LIFT TRUCK TO OPERATE IN 2 METER WIDE AISLES TO HEIGHT OF 4 METERS.
PHONE 896225, 897781 EXT. 34 MORNINGS.

شرکت پرس‌ترانسپورت بار (حمل و نقل بین‌المللی)

حسابدار ورزیده با سابقه کار و تسلط به زبان انگلیسی منشی مسلط بزبان آلمانی رااستخدام مینماید . خیابان تخت طاوس شماره ۱٦۵ طبقه چهارم کارگزینی مراجعه فرمایند .

پایه گذار

یکی از شرکت های تابع شرکت سرمایه گزاری البرز افراد زیر را بابرخورداری از حقوق و مزایای مکفی به همکاری دعوت می نماید .
۱ـ منشی با آشنائی کامل‌به‌ماشین‌نویسی فارسی
۲ـ رابط (تحصیلدار)
۳ـ مستخدم مرد
خیابان نادری شماره ۲٤۷ ساختمان‌تولید دارو طبقه دوم تلفن ٦٦۹۷۷۵ ـ٦٤۰۲۱٦

TELEPHONE OPERATOR

IS REQUIRED BY AN INTERNATIONAL COMPANY FOR IMMEDIATE EMPLOYMENT.
APPLICANTS SHOULD BE OF IRANIAN NATIONALITY WITH A GOOD KNOWLEDGE OF ENGLISH LANGUAGE AND SOME PREVIOUS EXPERIENCE.

PLEASE APPLY TO:
HOCHTIEF AG, 93 RAZI STREET/CORNER OF FRANCE AVE. OR CALL 646154 or 643506 FROM 8 A.M. TO 2 P.M.

کارگر فنی

کارخانه اتومبیل سازی خاور

جهت تکمیل کادر کارگری خود تعدادی کارگر فنی برای مشاغل‌زیر استخدام مینماید.
۱ـ جوشکار برقو کاربیت.
۲ـ صافکار.
۳ـ مکانیك اتومبیل .
شرایط:
۱ـ داشتن حداقل مدرك دوم‌پیکار بابیسوادی.
۲ـ دارا بودن برك پایان‌خدمت یا معافیت زیرپرچم.
۳ـ داشتن تجربه کافی.
واجدین شرایط میتوانند روزهای یکشنبه وچهارشنبه هر هفته به‌کارگزینی کارخانه واقع در کیلو متر۸ جاده‌ساوه مراجعه فرمایند.

استخدام

افرادزیر را دعوت بهمکاری می نمائیم

۱ـ منشی تمام وقت با آشنائی کامل‌بزبان انگلیسی وتایپ فارسی ولاتین
۲ـ چند نفرکارمند که به امور ترخیص کالا از گمرکات با حداقل ۳ سال سابقه کار
۳ـ حسابدار دیپلمه با حداقل ۳ سال سابقه کار
واجدین شرایط همه روزه از ساعت ۱۰صبح تا۱بعداز ظهر با تلفن ۹۲۲٤۳۰ تماس حاصل فرمایند .

نیروی دریائی شاهنشاهی

۱۱۱۳۵ر ن

پذیرش لیسانسیه زن جهت‌کادر افسری نیروی دریائی‌شاهنشاهی

نیروی دریائی شاهنشاهی جهت‌تکمیل کادر افسری‌خود تعدادی لیسانسیه زن‌ازطریق مصاحبه بصورت نظامی استخدام مینماید ضمنا دانشجویانی‌که ترم‌آخر دوره لیسانس خودرا میگذرانند نیز میتوانند بامعرفی نامه‌از دانشکده مربوطه‌خود دراین نیرو استخدام شوند. واجدین شرایطپس از طی دوره کوتاه مدت زبان درنیروی دریائی شاهنشاهی برای مدت‌یکسال بمنظور گذراندن دوره تعلیمات نظامی‌به‌آمریکا اعزام و سپس بدرجه ناوبان دومی منتخر خواهندشد.
حداکثر سن برای داوطلبین ۲٦سال میباشدو چنانچه دوره خدمات اجتماعی زنان راطی‌کرده‌باشند یکسال بحداکثر سن آنان اضافه میشود.
داوطلبان میتوانندهمه‌روزه‌جزایام تعطیل تاآخر اردیبهشت ماه‌سال جاری به‌پرسنل نیروی دریائی شاهنشاهی مدیریت استخدام واقع‌در خیابان سپهبد زاهدی جنب‌مسجد الرحمن مراجعه نمایند.
م‌الف ۲۵۵٤

سرویس امداد

کانون جهانگردی واتومبیل کلوب شاهنشاهی ایران

خیابان ورزش ـ شماره ۳۷

تلفنهای : ۳۱۹۰٤۰ ، ۳۱۹۰٤۵

در تمام اوقات آماده قبول عضویت و کمك رایگان باعضاء است

VICKERS

قابل‌توجه‌صاحبان‌صنایع و کارخانجات

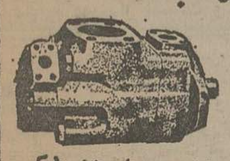

انواع پمپ های هیدرولیکی از یك تا ۱۰۵ گالن‌در دقیقه

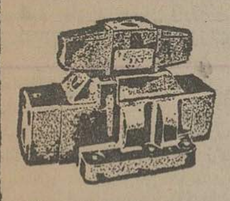

انواع والوهای کنترل هیدرولیکی ۲٤ ولت (DC) ۲۲۰ولت (AC) درفرکانس ۵۰ سیکل

★ آیا ماشین آلات شما دارای لوازم هیدرولیکی‌میباشد ؟
★ آیا میخواهید باجدیدترین ره‌آوردهای علمی و عملی آشنا شوید ؟
ماشمارا راهنمائی‌خواهیم‌کرد
شعبه کمپانی بین‌المللی اسپری ویکرز
که محبوبیت جهانی آن در کلیه لوازمات هیدرولیکی از قبیل انواع پمپ ، والوها ، طرحهای مهندسی هیدرولیکی و غیرو که در مقام اول جهانی قراردارد جدیدا در ایران اقدام به تاسیس شعبه کرده است .
با ما برای هرنوع سفارش و خدمات فنی هیدرولیکی تماس بگیرید .
تلفن ٦۵۹۳۸۲

اسپری ویکرز
کاخ شمالی پلاك ۸۲ (شمال بلوار الیزابت)

برای دعوت از خوانندگان محبوب خودبه‌جشن‌ومیهمانی و قویترین گروه‌های جاز موزیك وبزمی میتوانید با **دفترمشترك خوانندگان** تماس بگیرید. آدرس ـ خیابان‌تخت جمشید بین‌بهار وروزولت اول کوچه دیده‌بان شماره ٤٦۳ طبقه‌سوم تلفن **۸۳۸۲۳۴**

۵۰ سال سلطنت دودمان پهلوی را، نمایندگی ایران ناسیونال در گچساران جشن گرفت

در مراسم سالروز تاسیس ایران ناسیونال، فرماندار، شهردار و گروهی از طبقات مختلف مردم گچساران شرکت داشتند.

آقای حسن قیاسیان نماینده ایران ناسیونال در شهرستان گچساران هنگام سخنرانی در مراسم بزرگداشت ۵۰ سال سلطنت شاهنشاهی پهلوی

نمایندگی ایران ناسیونال، آقای مقدم فرماندار گچساران در حال روشن کردن ۵۱ شمع، بمناسبت پنجاه و یکمین سال سلطنت پرافتخار دودمان پهلوی

در شهرستان گچساران نمایندگی فروش محصولات کارخانه های اتومبیل سازی ایران ناسیونال بمناسبت شکوهمند آئین پنجاهمین سال سلطنت پرافتخار دودمان پهلوی و سالروز تاسیس کارخانهای اتومبیل سازی ایران ناسیونال در روز ۲۵ اردیبهشت مراسم جشن و سروری در محل نمایندگی برگزار گردید.

در این مراسم باشکوه آقای مقدم فرماندار شهرستان گچساران، مسئول حزب رستاخیز ملت ایران، آقای شهردار و اعضای انجمن شهر و طبقات مختلف مردم شرکت داشتند.

در ابتدا آقای حسن قیاسیان نماینده فروش محصولات ایران ناسیونال در شهرستان دوگنبدان مطالبی بدین شرح ایراد نمود.

نه سال پیش، زمانی که ایران و ایرانی برهبری شاهنشاه آریامهر در جاده ترقی و رشد اقتصادی و اجتماعی بسرعت گام برمیداشت و با شتاب به پیش میرفت، کارخانه های اتومبیل سازی پیکان که یکی دیگر از اثرات انقلاب شاه و ملت در عصر پهلوی میباشد، در چنین روزی بدست مبارک رهبر خردمند ایران گشایش یافت و با مواظبت و پرستاری شبانه روزی کارکنان دلسوز و زحمتکش خود امروز بدوران بلوغ خود قدم مینهد.

خوب است بخاطر بیاوریم نه سال پیش را. در آن سال که ایران ناسیونال باین اقدام شجاعانه دست زد خیلی ها باورشان نمیشد که ظرف این مدت کوتاه که از عمر صنعت اتومبیل سازی میگذرد. بشود تا این حد مدارج ترقی را طی کرد.

امروز همه شاهد هستیم که رویا به حقیقت پیوست و کارگران ایران از این آزمون سربلند بیرون آمدند.

اما این پیشرفت سریع و غرورانگیز نمیتواند معلول چیز دیگری جز برخورداری از یک امنیت و ثبات سیاسی و اقتصادی که تحت رهبری شاهنشاه عظیم الشان ماصورت گرفته است باشد.

آقای مقدم فرماندار گچساران، آقائی شهردار در فروشگاه لوازم یدکی اتومبیلهای ایران ناسیونال در حال استماع توضیح مسئول فروش لوازم یدکی

امروز فقط در کارخانه‌های صنعتی ایران ناسیونال متجاوز از هشت هزار و پانصد نفر بکار اشتغال دارند و مجموعا بیش از شصت هزار نفر در صنعت اتومبیل سازی مشغول به کار میباشند و بالغ بر ۶۳ در صد یک اتومبیل سواری در ایران ساخته میشود و تا رسیدن به هدف استقلال قطعی صنعت اتومبیل و ساخت صد درصد اتومبیل در کشور چیزی بیش نمانده است، تنها در ظرف ۵ سال آینده جمع نیروی انسانی لازم در ایران ناسیونال بمرز ۲۶ هزار نفر خواهد رسید.

تولید پیکان در سال اول حدود ۳۰۰۰ دستگاه بود و این رقم در سال جاری به ۱۱۰٫۰۰۰ دستگاه خواهد رسید و بخواست خداوند متعال با اجرای برنامه های تنظیمی تا ۵ سال آینده در اجرای منویات پدر تاجدارمان و با حمایت بیدریغ اقتصادی و صنعتی دولت میزان تولید کشور به ۵۰۰٫۰۰۰ دستگاه در سال بالغ خواهد شد.

امروز در سایه رهبری های خردمندانه شاهنشاه آریامهر و کارآئی کارگر ایرانی ما می‌توانیم در بازار های صنعتی و تجارتی دنیا برای خود جائی پیدا کرده و با کشور های صنعتی دیگر برقابت بپردازیم.

امروز کارگر ایرانی ارزش اجتماعی خود را باز یافته است و توانسته است در راه اجرای منویات شاهنشاه خود برای اعتلای نام وطن درصف مقدم سربازان انقلاب اصیل شاه و ملت قرار بگیرد.

در عصر درخشان پهلوی دنیا شاهد پیشرفتهای وسیع سیاسی، اقتصادی و صنعتی ایران بوده است. ملت ایران اینک در راهی گام برمیدارد که فرزند برومند رضاشاه کبیر آنرا هموار و استوار نموده است.

دراین گردهم‌آئی که بعنوان بزرگداشت پنجاه سال شاهنشاهی پرافتخار دودمان پهلوی برپا شده است آمادگی خود را برای خدمت به میهن و جانبازی در راه شاه خود اعلام میداریم و تعهداتی را که در پرتو اصول هدفگانه انقلاب سفید شاه و ملت بما ارزانی شده است پاسداری مینمائیم.

پس از سخنان آقای قیاسیان نماینده ایران ناسیونال از شرکت کنندگان پذیرائی شد آنگاه آقایان مقدم فرماندار و شهردار و گروه‌های مختلف از فروشگاه لوازم یدکی اتومبیلهای ایران ناسیونال بازدید نمودند.

مراسم باشکوه و ابتکار جالب هیئت کوهنوردی فارس بمناسبت پنجاهمین سال شاهنشاهی دودمان پهلوی

نظر به اهمیت دوران پنجاه سال سخت پرافتخار دودمان جلیل پهلوی از طرف هیئت کوهنوردی فارس طی مراسم ویژه‌ای با حضور آقای عباسی مدیر کل تربیت بدنی استان فارس و آقای منصوری دبیر هیئت کوهنوردی استان و با شرکت جمعی از ورزشدوستان در سالن ورزشی والاحضرت علیرضا پهلوی شیراز به منظور بزرگداشت این دوران پا شکوه جشنی برپا گردید.

پس از سخنان دبیر هیئت کوهنوردی درباره موفقیت ورزش کوهنوردی در پنجاه سال اخیر ضمن اهداء آرم مخصوص به کوهنوردان عضو هیئت چند حلقه فیلم و اسلاید از مسابقات ورزشی و کوهنوردی برای مدعوین به نمایش درآمد. آنگاه آقای عباسی که از سه سال پیش مسئولیت امور تربیت بدنی و ورزش فارس را عهده‌دار است و خوشبختانه تاکنون براثر کفایت و جدیت در امر تربیت بدنی، این استان را از موفقیتهای چشمگیری بهرمند ساخته و فارس در سایه تلاش و دسوزی وی براستی در این مدت در سطح کشور خوش درخشنده است با سخنانی قابل تحسین موفقیت های درخشان ورزشی ایران را از ابتدای دوران افتخارآمیز پهلوی تاکنون خاطرنشان ساخت و اظهار داشت:

همگی به اوضاع کلی زندگی ملت ایران از قبل از آغاز دوران پرافتخار شاهنشاهی پهلوی و پس از آن واقفید. پویندگیهای پرثمر ملت ایران در زمینه‌های مختلف اجتماعی، فرهنگی، اقتصادی و صنعتی دراین دوران افتخارآفرین برهیچیک از ملل جهان پوشیده نیست.

همراه با طلوع رستاخیز ملت ایران به پرچمداری سردارسپه بنیانگزار ایران نوین نمودارهای سیاه و اهریمنی بیگانگان و اشرار در پرتو این طلوع جاوید از میان برداشته شد و رضا شاه کبیر باقشون منظمی که بوجود آورد به امنیت و آبادانی کشور دامن زد و ایران را با ترقیات کشور های اروپائی همگام ساخت. احیاء ورزشهای باستانی و پیوستن به ورزشهای جدید اروپائی به همت این مرد بزرگ اهمیت و رواج یافت، با روی کارآمدن سردودمان پهلوی دامنه فعالیت ورزش از انحصار عده‌ای خان و خان زاده بیرون آمد و رونقش روز بروز بیشتر شد تا آنجا که به اعماق روستاها نفوذ کرد.

در تاریخ کشور ما برای اولین بار سازمان ورزشی جداگانه‌ای بوجود آمد و روز بروز پیشرفت کرد و تکامل یافت. در دوران سلطنت اعلیحضرتین رضاشاه کبیر هیچ موسسه فرهنگی و تعلیماتی اعم از کودکستان، دبستان، دبیرستان و دانشکده و واحد های نظامی وجود نداشت که در برنامه آموزشی آن ورزش منظور نشده باشد، دو ماه پس از تصدی امور کشور بدست اعلیحضرت شاهنشاه آریامهر در آذر ماه ۲۵۰۰ شاهنشاهی توسعه باشگاههای ورزشی ایران بنحوه بی‌سابقه‌ای شروع شد و در اسفندماه ۲۵۰۴ شاهنشاهی ایران برای نخستین بار **در مسابقات المپیک ۱۹۴۸ لندن شرکت نمود. براثر توجه و علاقه شخص اول مملکت به ورزش و امتیازاتی که قهرمانان ایران بدست آوردند روز بروز انجمن تربیت بدنی گسترش یافت و در تیر ماه ۲۵۳۰ شاهنشاهی به تصویب مجلسین و توشیح شاهنشاه آریامهر رئیس تربیت بدنی به سمت معاونت نخست وزیر انتخاب گردید و به این ترتیب به موازات دگرگونیها و پیشرفتهای سریعی که مملکت عزیزمان بدست آورد ورزش و میادین ورزش نیز توسعه و پیشرفتهای چشمگیری نمود. احداث مجموعه ورزشی آریامهر در این دوران باعث گردید تا هفتمین دوره بازیهای آسیائی تهران باشکوه و جلال بی‌پایانی در آن برگزار شود. احداث صدها استادیوم بزرگ و کوچک در تهران و شهرستان ها و برگزاری فراوان مسابقه در رشته های مختلف ورزشی و در واحد های متعدد با نامگذاری جامهای افتخارآفرین به نام اعضای خاندان جلیل پهلوی، انستیتو مربی ورزش و سپس تاسیس مدرسه عالی ورزشی، تربیت مربی، ورزش برای خانه های فرهنگ روستائی و صدها برنامه قابل تحسین دیگر که پاگرفته از دوران شکوهمند شاهنشاهی پهلوی است ما را در پایان براین وامیدارد که یکصدا بگوئیم: این همه آوازه‌ها از شه بود.**

ابتکار جالب هیئت کوهنوردی★

هیئت کوهنوردی استان از طریق وسائل ارتباط جمعی و اعلامیه هائی که منتشر کرد از عموم علاقمندان به ورزش کوهنوردی دعوت نمود که ساعت ۵ صبح جمعه بیست و چهارم اردیبهشت ماه در برنامه کوهپیمائی که از فلکه اطلسی تاچشمه‌چنار و بالعکس ترتیب می‌یابد شرکت نمایند. در این برنامه که فقط نصف روز بطول انجامید خوشبختانه عده زیادی از خانواده های شیرازی شرکت داشتند و از این برنامه استقبال نمودند، پیشاپیش شرکت کنندگان مدیر کل تربیت بدنی حرکت می نمود، در محل چشمه‌چنار از شرکت کنندگان با شیرینی و نوشیدنی پذیرائی گرمی بعمل آمد، امید است این برنامه جالب و ابتکاری هرچه گسترده‌تر ادامه یابد.

شیراز - خبرنگار اطلاعات

آقای عباسی مدیر کل تربیت بدنی استان فارس، نشان مخصوص پنجاهمین سال سلطنت دودمان پهلوی را به مجدعلی منصوری خردسال‌ترین کوهنورد شیراز اهدا می نماید.

ازطرف کانون شماره ۶ حزب رستاخیز دزفول

پنجاه سال سلطنت شاهنشاهی جشن گرفته شد

آقای ولی موسوی، رئیس سازمان تامین اجتماعی و رئیس کانون شماره ۶ حزب رستاخیز ملت ایران در دزفول هنگام سخنرانی، در عکس آقای راغبی فرماندار، سرهنگ جهانگیری رئیس شهربانی، مهندس توکلی مدیر عامل سازمان آب و عده‌ای از حضار دیده میشوند.

کانون شماره ۶ حزب رستاخیز ملت ایران در شهرستان دزفول به مناسبت جشن های پنجاه سال شاهنشاهی دودمان پهلوی جشن باشکوهی در باشگاه معلمان دزفول برگزار کرد، در این جشن آقای راغبی فرماندار، کلیه روسای ادارات دولتی و روسای پنجاه و سه کانون شهری و عده‌ای از طبقات مختلف مردم با خانواده‌شان حضور داشتند، در آغاز برنامه جشن سلام شاهنشاهی نواخته شد آنگاه آقای ولی موسوی رئیس سازمان تامین اجتماعی و رئیس کانون شماره ۶ شهری شهرستان دزفول طی سخنانی چنین اظهار داشتند:

بسیار خوشوقتم که در این ایام فرخند جشن پنجاه سال سلطنت پرافتخار دودمان پهلوی را با گرد هم‌آیی در این مجلس برپا میکنیم از اینکه دعوت اعضای کانون شماره ۶ را قبول فرموده‌اید بینهایت سپاسگزارم، در مورد پیشرفت ها و تحولات مملکتی طی پنجاه سال اخیر که در سایه اقدامات ارزنده اعلیحضرت رضاشاه کبیر سرسلسله دودمان پهلوی و همچنین در پرتو رهبریهای خردمندانه شاهنشاه آریامهر رهبر اندیشمند ملت ایران نصیب کشور عزیز ما شده است گفتنی آنقدر زیاد و شواهد و دلایل بقدری فراوان است که فکر می کنم نه در سخنرانی های کوتاه بلکه در هزاران سخنرانی دراز مدت نمی توان آنطور که باید و شاید حق مطلب را ادا کرد، درود فراوان اعضای کانون شماره ۶ به روان تابناک **اعلیحضرت رضا شاه کبیر، اعلیحضرت همایون شاهنشاه آریامهر، پاینده باد ایران**

پس از سخنان آقای موسوی، آقای انصاری رئیس آموزش وپرورش و عضو شورای مشورتی حزب رستاخیز ملت ایران در شهرستان دزفول، مطالبی در مورد نفت ایراد و چنین گفت:

ایران در آغاز دهه دوم انقلاب شاه و ملت مبتکر قراردادهای نفتی و حافظ منافع ملی صاحب نفت در دنیا شناخته شدو با تشکیل اوپک از ۱۳ کشور نفت‌خیز و بیانات شاهنشاه آریامهر در ششم بهمن سال ۱۵۳۱ شاهنشاهی خطاب به کارتل های نفتی با وصول بهرمالکانه و حذف هزینه‌های بازاریابی و افزایش بهای نفت رابملت ایران نوید میداد و با توشیح قانون اعمال حاکمیت کامل ایران بر نفت خود در مرداد ماه سال بعد غولهای نفتی جهان خریداران محتاج بصف ایستاده و ایران فروشنده نفت خود شد.

سپس دو نفر از آموزگاران این شهر اشعار و سخنانی درباره پیشرفت های نیم‌قرن سلطنت دودمان پهلوی بیان داشتند، آنگاه هیئت رئیسه کانون شماره ۶ که عبارتند از: آقای ولی موسوی رئیس، آقای مرتضی عبدی‌پور و خانم ناهید کاظمی نواب رئیس، منصوری و مهرگان منشی و ۱۲۹ نفر اعضای این کانون که در این جشن حضور داشتند کلیه حاضرین در جشن به میوه و شیرینی پذیرائی شدند و توسط ارکستر جاز باشگاه پرورشی دزفول به سرپرستی آقای علی بهداروند رئیس امور تربیتی چند آهنگ شاد نواخته شد، این جشن باشکوه باسلام شاهنشاهی و سرود حزب رستاخیز ملت ایران خاتمه یافت.

افتتاح دومین سمپوزیوم خاکشناسی

شیراز - دومین سمپوزیوم خاکشناسی کشور ساعت ۱۰ صبح امروز در دانشکده کشاورزی دانشگاه پهلوی افتتاح شد.

در این سمپوزیوم که ۶ روز ادامه می‌یابد ۳۵۰ نفر از متخصصان کشور ها ی ایران - آمریکا - ایتالیا - آلمان - فرانسه و ژاپن شرکت دارند و بیش از ۳۰ مقاله علمی مورد بحث و مطالعه قرار میگیرد.

هدف اصلی این کنگره ازدیاد مواد غذائی و تولید فرآورده های کشاورزی و تامین غذا میباشد.

در دانشگاه اصفهان

بقیه از صفحه ۳۷

والاحضرت شاهدخت فاطمه پهلوی ریاست عالیه هیئت امناء دانشگاه اصفهان آنگاه قسمتی از ساختمان جدید الاحداث دانشکده دارو - سازی و علوم داروئی دانشگاه اصفهان را افتتاح کردند. در مراسمی که بهمین مناسبت برگزارشد آقایان اصفیا عنایب نخست وزیر و وزیر مشاور در امور عمرانی. مجیدی وزیر مشاور و رئیس سازمان برنامه و بودجه. زاد استاندار استان اصفهان خانم معارفی معاون وزارت کار و امور اجتماعی و مسئولان سازمان های انتظامی حضور داشتند.

آقای دکتر فضل‌اله حکمتیار رئیس دانشکده داروسازی و علوم داروئی دانشگاه اصفهان اظهار داشت: دانشکده داروسازی در سال ۲۵۱۴ شاهنشاهی تاسیس شد و به تنها دانشکده دانشگاه اصفهان در آن زمان یعنی دانشکده پزشکی ملحق گردید و از کلاسها و آزمایشگاه های آن استفاده شد. در سال ۲۵۲۶ با تشکیل هیئت امناء دانشگاه بریاست عالیه سریع و گسترده‌ای را در جهات کمی و کیفی و براساس طرح های جدید آغاز کرد. از سال ۲۵۳۱ در اجرای او امر مبارک تحولاتی در این دانشکده صورت گرفت، از جمله ساختمان قدیمی دانشکده پزشکی که دانشکده دارو سازی در آن استقرار یافته بود بازسازی شد و این بازسازی برمبنای پیش‌بینی های لازم شامل کلاسها. آزمایشگاهها. تالار اجتماعات کتابخانه و تریای دانشجویان گردید که مجموعا ۳۷۲۶ متر مربع را در بر می‌گیرد. متعاقبا ساختمان جدیدی جنب ساختمان قبلی در چهار طبقه احداث گردید که دو طبقه آن بگروه بیوشیمی و مرکز میکروتوکسین و دو طبقه دیگر بگروه مواد داروئی و کارخانه داروسازی اختصاص داده شده است. در این کارخانه که ماشین آلات و لوازم ضروری آن از چندی قبل سفارش داده شده تاکنون فرآورده های داروئی مورد نیاز کلیه مراکز پزشکی وابسته بدانشگاه تهیه میشود و کارآموزی دانشجویان در زمینه داروسازی نیز با استفاده از آنها انجام میگیرد. این دانشکده از نقطه‌نظر پژوهشی و انتشار مقالات علمی سهمی بسزا داشته و همانطور که می دانید مرکز تحقیقات منطقه‌ای میکروتوکسین در زمینه بررسی آلودگی مواد غذائی و پیشگیری از آن در این دانشکده مستقر بوده و فعالیتهای پژوهشی و اجرائی آن به سطحی رسیده که مورد تائید مراکز علمی جهان قرار گرفته است.

پس از ان والاحضرت از قسمتهای مختلف دانشکده. آزمایشگاه. ولابراتوار ها بازدید کردند. والاحضرت آنگاه از قسمت جدید ساختمان دبیرستان دانشگاه و دانشکده دندانپزشکی و همچنین هشت بهشت و بازارچه بلند بازدید نمودند.

نیازمندیهای اطلاعات

برای درج آگهی در این صفحه با تلفنهای ۳۱۱۰۸۷-۳۱۱۰۸۶-۳۱۱۰۸۵-۳۱۱۲۱۵

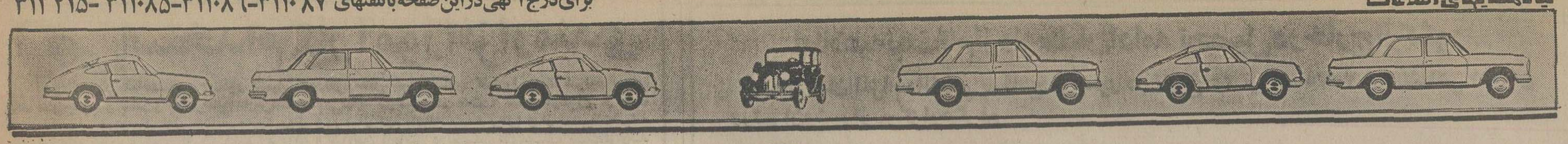

GMC ایران جمس

نماینده رسمی جنرال موتورز امریکا انواع اتومبیل پونتیاک کاتالینا وفایربرد - کامیونهای کمپرسی ووانت جمس خیابان تخت جمشید شماره ۵۸۳ تلفنهای ۷۶۴۲۵۸- ۷۶۰۷۵۳- ۷۵۲۳۸۹

ایران ردفر

انواع -سواری - وانت و کامیون

تویوتا

خیابان تخت‌طاوس نبش امیراتابک ساختمان ۱۱۰ طبقه اول تلفنهای ۸۳۵۶۰۰ - ۸۳۷۳۰۰

کرمل

بنز ۲۳۰ ۷۵
پژو ۵۰۴ ۷۴
ب.ام.و ۱۸۰۲ ۷۴
ولوو ۷۴
ولوو استیشن ۷۵
فولکس واگن ۷۱
فولکس واگن استیشن ۶۹
تویوتا ۱۶۰۰ ۷۵
پژو ۳۰۳ ۷۱
پژو ۵۰۴ ۷۰
خیابان آذربایجان مابین رودکی و نواب ۹۲۸۴۱۲- ۹۲۰۳۱۲

سهیل

بنز
۲۸۰ اس ۷۴
۲۸۰ اس ۷۵
۲۳۰-۴ ۷۴
۲۸۰ اس ۷۳
۲۸۰ اس ۷۱
۲۰۰ ۷۴
ب.ام.و
۲۰۰۲ ۷۳
۵۲۰ ۷۳
پژو ۵۰۴ ۷۲
تویوتاکرولا ۷۶۰
فیات ۱۳۱ ۷۶
فولکس واگن ۷۲
۱۳۰۲
شاه مابین جمشید آباد و پیروز ۹۳۶۵۶۴- ۹۳۱۳۵۳

یکتا

بی.ام و ۳۲۰ ۷۶ سبزکاهوئی
بی.ام.و ۷۵ سبزکاهوئی
بی.ام و ۲۰۰۲ ۷۱ پرتقالی
اوزمبیل ۷۴ فول شرابی وسفید
کامارو ۷۴ فول آبی
هیلمن ۷۵ سفید
بنز ۷۳ قرمز
فیات ۱۲۸-۱۳۰۰ ۷۳ آبی
فولکس استیشن انباری ۷۲
خیابان سی‌متری بین تیر و ناهید نمایشگاه یکتا ۹۲۷۳۸۹- ۹۲۱۴۹۱

بوستان

بنز مدل رنگ
نمایشگاه بوستان
بنز ۲۸۰ اس ۷۳ یشمی متالیک
بنز ۲۲۰ ۷۲ سفید
بنز ۲۸۰ ۷۴ مسی متالیک
فیات اسپرت ۱۸۰۰ ۷۳
پژو ۵۰۴ ۷۰ سفید
پیکان گار ۳۵
پیکان ۵۴ قرمز جوانان
پیکان ۵۱
کامیون ۸۰۸ ۱۹۶۹
خیابان باستان بین شاه و حشمت‌الدوله تلفن ۹۳۲۵۲۲ - ۹۲۳۶۳۰

مرادی

ولوو ۷۶ سبز چمنی
بنز ۲۸۰ ۷۳ نخودی
بنز ۲۲۰ ۷۳ نخودی
پژو جی‌ال ۷۵ نقره‌ای‌متالیک
پژو ۵۰۴ جی‌ال ۷۶ سفید
فورد مرکوری ۷۵ تریاکی
دوج‌دارت ۷۴ سبز
دوج چارجر ۷۳ یشمی
تویوتا ۷۵ مختلف
ب.ام.و ۳۲۰ ۷۶ شرابی
فورد مرکوری ۷۶ دودر
دوج‌چارجر ۷۳ فول اتوماتیک
شورلت ایران ۲۸۰۰ ۵۴
نقد واقساط
همه نوع اتومبیلهای‌سوزکی وجیب سوزکی ۷۶
جاده قدیم شمیران پیچ شمیران‌نمایشگاه اتومبیل‌مرادی ۷۵۰۸۶۶

هوشنگ

جاگوار - ۷۳ ارتشی
مرسدس‌بنز - ۷۴ - طلائی- متالیک
بی ام و - ۷۶ - لیموئی - سفید
بنز - ۷۵ - قرمز - سفید- لیموئی
بنز-۷۴ - لیموئی- سرمه‌ای سفید
بنز - ۷۳-۷۴- طلائی - آبی درباری
بنز - ۷۴ - نقره‌ای - مسی- متالیک
تویوتا - کارینا - ۷۵ - با کولر - قهوه‌ای متالیک
شورلت ایران - ۲۸۰۰ - ۵۴ - آبی متالیک
شورلت بلیزر فول ۶-۷۵ بهمرنگ
مقابل حسینیه ارشاد - ۲۳۹۱۹۲ - ۲۳۲۷۵۴

شریف

بیوک
سنچوری ۷۵ فول کرم
سنچوری ۷۵ فول قرمز
آپولو ۷۵ فول یشمی
اسکای‌هوک ۷۶ جگری
آپولو ۷۶ - ۷۵ همرنگ
سنچوری ۷۶-۷۵ همرنگ
ریویرا همه رنگ
الکترا همه رنگ
رگال ۷۵ تریاکی
لساب همه رنگ
ب‌ام‌و ۳۲۰ ۷۶ لیموئی
کامارو ۷۶ فول سفید
کامارو ۷۶ ۸سیلندر
جاگوار ۷۵ سرمه‌ای
بنز ۲۸۰اس ۷۶ مدل جدید
بنز ۲۸۰اس ۷۴فول‌رنگ‌مختلف
بنز ۲۸۰ اس ۷۵ فول مختلف
بنز ۲۰۰ ۷۴
بنز ۲۲۰ ۷۳
بنز ۲۳۰-۴ ۷۴
بیوک سنچوری ۷۶کوپه ۶سیلندر و ۸ سیلندر
دوج‌دارت ۷۴
بی‌ام و ۲۰۰۲ ۷۲ و ۷۵
دانشجوئی
کامارو ۷۳ فول
جاگوار ۷۲ فول
جاگوار ۷۵ فول
ترانس‌ام ۷۵ دانشجوئی
کادیلاک سویل ۷۶سقف کشوئی نقره‌ای
کادیلاک سویل ۷۶سقف‌کشوئی- مسی
کادیلاک فیلت‌وود ۷۶
کادیلاک الدورادو ۷۶
کادیلاک الدورادو ۷۵
اپل اکسونا ۷۳ گوجه‌فرنگی
شورلت‌ایمپالا ۷۵ - ۷۶همرنگ
بنز ۴۵۰ اس‌ال‌سی ۷۵
نمایشگاه اتومبیل شریف: خیابان پهلوی اول پارک ساعی تلفن های ۶۲۵۶۳۵ - ۶۲۱۲۰۲ - ۶۲۲۷۴۴

دلگشا

بنز مدل رنگ
۲۳۰ ۷۵همرنگ
۲۸۰اس ۷۵ کرم
۲۰۰ ۷۵ نقره‌ای
۲۰۰ ۲۳۰-۴ ۷۵ همه رنگ
۴۵۰ ۷۶ شوکولاتی
۲۲۰ ۷۳ سفید
۲۳۰-۴ ۷۶ آبی
بی‌ام - و
۳۲۰ ۷۶ شرابی
۳۲۰ ۷۶ قهوه‌ای
۳۲۰ ۷۶ سبز
فیات ۷۵ خردلی
فیات۱۳۱ ۷۵ نقره‌ای
فیات۱۳۱ ۷۵ خردلی
فیات ۱۲۸ ۷۴ طلائی
فیات۱۲۸ ۷۴ قرمز
فیات۱۲۸ ۷۴ بژ
بیوک
اپولو ۷۵ شرابی
اپولو ۷۵ سبز
اپولو ۷۵ طلائی
اپولو ۷۵ یشمی
اپولو ۷۵ سبز
سنچوری ۷۵ سرمه‌ای
پژو
۵۰۴ ۷۶
۵۰۴ ۷۵ سرمه‌ای
شورولت مونت‌کارلو ۷۶ نقره‌ای
مکوان ۷۳ طلائی
خیابان پهلوی خیابان آریامهر پلاک ۱۰۸ تلفن های ۶۵۶۵۱۳- ۶۵۶۵۱۴ - ۶۵۶۵۱۵

میزانی

بنز
۲۳۰-۴ ۷۴
۲۰۰ ۷۴
بنز ۲۳۰ ۷۱
شورولت کامارو ۷۶
ب ام و ۳۲۰
ب ام و ۳۲۰ ۷۶
دوج کرونت ۷۴
پژو ۵۰۴ جی‌ال ۷۶
مک وان ۷۲
پژو ۵۰۴ جی‌ال ۷۶
تریومف ۷۳
دوج دارت ۷۶
بنز ۲۲۰ ۷۱ کف
خیابان شاه چهار راه‌پیروز تلفن ۹۲۱۵۲۶ - ۹۲۸۲۴۲

اتومبهداد

بنز
۲۸۰ اس ۷۶ مسی
۲۸۰ اس ۷۵ نقره‌ای
۲۸۰ اس ۷۵ کرم
۲۸۰ اس ۷۳
۲۸۰ ۷۳
شورولت★
کامارو ۷۵ دنده‌ای
کامارو ۷۵ کولردار
بلیزرشایان ۷۶ آبی وسفید
بلیزر ۷۵ دنده‌ای آبی
کادیلاک کوپه ۷۵ شرابی
پونتیاک
بوک رگال ۷۵ آبی‌متالیک
پژو جی‌ال ۷۶ لیموئی
پژو
۵۰۴ ۷۶ نقره‌ای
۵۰۴ ۷۶ سفید
بی‌ام‌و
۳۲۰ ۷۶ ۵ رنگ
۳۰۰۰ ۷۳ فول‌کولردار
۵۲۰ ۷۴آبی‌متالیک
بی‌ام و ۳۲۰ ۷۶ شرابی
صفرکیلومتر
بی‌ام‌و ۵۲۰ ۷۶ بدون‌گمرک
شورلت‌کامارو ال‌تی ۷۶
بنز ۲۸۰ ۷۶ سبزمتالیک‌فول
شورلت ایمپالا ۷۶ آبی متالیک
شورلت کامارو۷۶ ال‌تی
کرانبری ۷۴ آبی
فیات ۱۲۴ ۷۵ سفارشی
ایران نوین غربی اول‌جمشید آباد شمالی مقابل پادگان جمشید آباد ۹۲۹۳۹۸ - ۹۲۹۳۹۸

دیپلمات

بنز مدل رنگ
۲۸۰ اس - ۷۵ - ابی
اس.ال.سی - ۷۵ - سبز
۲۳۰ر۴ - ۷۶ - قرمز
۲۳۰ر۴ - ۷۶ - آبی- زرد
۲۳۰ر۴ - ۷۶ - کاهوئی
۲۸۰ اس - ۷۴ - لیموئی
۲۸۰اس - ۷۳ - ابی
۲۸۰ اس - ۷۴ - نقره‌ای
۲۳۰ر۴ - ۷۶ - ابی
۲۳۰ر۴ - ۷۴ - قرمز
۲۸۰ - ۷۴ - مسی
بنز ۲۸۰ اس ۷۵
بی.ام.و
۳۲۰ ۷۶ شرابی
۵۲۰ ۷۳ قرمز
۵۲۰ ۷۴ ابی
۳۲۰ ۷۶ ابی
۲۰۰۲ ۷۲ نارنجی
بیوک
لمیند - ۷۵ - مسی
سنچوری - ۷۶ - آلبالوئی
سنچوری - ۷۳ - طلائی
سنچوری - ۷۶ - نقره‌ای
سنچوری - ۷۶ - سرمه‌ای
شورولت
نوا - ۷۶ - زرشکی
کامارو - ۷۵ - طلائی
مونتکارلو - ۷۴ - سبز
نوا - ۷۶ - شرابی
مونتکارلو- ۷۵ - قهوه‌ای
پونتیاک
گرامپری - ۷۵ - سفید
مایربرد - ۷۳ -
جاگوار - ۷۵ - سفید
پژو ۶۰۴
ولوو ۷۵
خریدامتیاز امتیاز دانشجوئی وخریدار امتیاز دیپلمات .
جاده قدیم شمیران (کورش‌کبیر) سه راه زندان شماره تلفن های ۸۵۲۱۲۷ و ۸۴۲۳۸۶

ناصر

بی ام و مدل رنگ
۳۲۰ ۷۶شرابی
۲۰۰۲ ۷۵آبی
۵۲۰ ۷۳-
دوج
دارت ۷۳-
دارت ۷۳ ابی
کرفت ۷۵-
دارت ۷۲بژ
بیوک ۷۴-
فیات ۱۶۰۰ ۷۳ -
سنچوری ۷۵ بژ
مک وان ۷۱ ابی
تویوتا ال - تی ۷۵ آجری
بنز
۲۸۰ اس ۷۳سفارشی
۲۸۰ ۷۴ بژ
نمایشگاه اتومبیل ناصر خیابان پهلوی اول تخت - طاوس مقابل بانک سپه تلفن ۶۲۹۹۰۸ -۶۲۵۰۹۶

پیمان

فروش همه نوع مینی‌بوس - اتوبوس- کامیون - وانت خیابان‌ری- روبروی‌بیمارستان بازرگان فرشگاه اتومبیل‌پیمان تلفن ۳۵۴۶۷۲

پایتخت

بی‌ام‌و مدل رنگ
۲۰۰۲ ۷۱ نارنجی
۲۰۰۲ ۷۲ سرمه‌ای
۲۰۰۲ ۷۴ فیروزه‌ای
تویوتا سلیکا - ۷۵- سفید
دوج‌دارت - ۷۴ - قهوه‌ای
فوردکاپری -۷۳- تریاکی
هونداکورسی - ۶۹- سفید
انواع پیکان
شورلت ایمپالا ۷۴ فول آجری متالیک
فولکس ۷۰ ۷۲ آبی‌متالیک
دوج چارجر ۷۳ فول‌تمام
آدرس- نمایشگاه اتومبیل پایتخت: خیابان‌خواجه نصیر طوسی نرسیده به میدان عشرت‌آباد تلفن ۷۵۴۴۸۰ محمد بشار

تهران

بی.ام.و مدل رنگ
۲۰۰۲ ۷۳ فرمز
۲۰۰۲ ۷۴ آبی
بیوک
ریویرا - ۷۵ - طلائی
سنچوری - ۷۴ - سفید
پژو
۳۰۴ اس - ۷۴ - زردقناری
۵۰۴جی. ال - ۷۴ - شیری
دوج‌کرونت - ۷۵ - سبز
فولکس ۱۳۰۰-۷۴- نارنجی
کامارو - ۷۵ - قهوه‌ای
کامارو ال.تی - ۷۴ - طلائی
بنز۲۳۰-۷۵- زردقناری
لانچیابتا - ۷۴ - نقره‌ای
جاگوار - ۷۳ - شیری
فوردکاپری - ۷۳ - ابی
نمایشگاه اتومبیل تهران فرح‌شمالی جنب کلانتری ۴ تلفن ۸۵۵۲۴۴-۸۵۵۲۶۶

نقیبی

بی.ام.و مدل رنگ
۳۲۰ ۷۶ زردقناری
۳۲۰ ۷۶ کاهوئی
۳۲۰ ۷۶ ابی
۳۲۰ ۷۶ شرابی
شورولت
مونتکارلو ۷۶ نقره‌ای
مالی‌بو ۷۵ نفتی
بنز
۲۸۰ اس ۷۳ کاهوئی
۲۰۰ ۷۶ زردپسته‌ای
موردموستانگ-۷۶- طلائی
بیوک‌اسکای‌لارک - ۷۵ - تریاکی
فیات ۱۲۸ اس-ال ۷۳ خردلی
اپل جی- تی ۷۲ طلائی
حافظ شمالی بین‌شاهرضا وتخت‌جمشید مقابل‌دانشکده پلی‌تکنیک تلفن‌های ۸۳۹۹۱۰ و ۸۳۱۷۳۷

شهرفرنگ

بنز مدل رنگ
۲۸۰ ۷۴ اتوماتیک
۲۸۰ اس ۷۴ -
۲۳۰ر۴ ۷۴ -
۲۰۰ ۷۴ -
۲۸۰ اس ۷۳ -
کامارو
۸ سیلندر ۷۴ -
بیوک لمیتد ۷۵ -
ال- تی ۷۴ -
مونتکارلو ۷۴ -
جاگوار ۲ر۴ ایکس جی ۷۵
بی ام.و ۳۲۰-۷۶- همرنگ
شورولت کاستم ۷۶
فیات۱۲۴ اسپرت‌سه‌دستگاه
نمایشگاه و فروشگاه اتومبیل شهرفرنگ اواسط خیابان اریامهر جنب تالار کورش تلفن ۶-۶۵۶۹۶۵ و ۶۵۰۶۵۰

پارس بنز

بنز ۲۳۰-۴ ۷۶
بنز ۲۳۰-۴ ۷۵
بنز ۲۳۰-۴ ۷۴
بنز ۲۸۰ اس ۷۳
بنز ۲۲۰ ۷۳
بنز ۲۰۰ ۷۳
بنز ۲۰۰ ۷۲
ب.ام.و ۳۲۰ ۷۶
رنجرور ۷۶
پژو ۵۰۴جی‌ال ۷۶
پژو ۵۰۴ جی‌ال ۷۴
پژو ۵۰۴ کاروان ۷۴
پژو ۵۰۴ جی‌ال ۷۳
شاه مقابل سینما نیاگارا تلفنهای ۶۴۳۰۴۰ و ۶۴۲۵۱۹

اتوطاوس

بنز
۲۸۰ ۷۶ سفید بدون‌گمرک
۲۸۰ ۷۴ طلائی متالیک
۲۳۰-۴ ۷۶ بدون گمرک
۲۳۰-۴ ۷۴ آبی
۲۲۰ ۷۳ سفید ولیموئی
پژو
۵۰۴ ۷۶ نقره‌ای متالیک بدون گمرک
بی.ام.و
۵۲۰ ۷۵ آبی متالیک
۲۰۰۲ ۷۲ سفید متالیک
۲۰۰۲ ۷۱ نقره‌ای متالیک
کامارو
کامارو ۷۶ ۶سیلندر
کامارو ۷۵ ۸سیلندر
رنجرور ۷۵ فول
فوردتانوس ۷۶ بدون گمرک
فیات۱۲۴ ۷۵ قرمز وآبی
پلیموت ۷۵ طلائی
پونتیاک‌ترانس‌ام ۷۳
شورلت کاپریس ۷۳
بیوک سنچوری ۷۵
تخت طاوس بین‌چهارراه فرح وباشگاه بانک سپه ۸۴۹۸۹۷ - ۸۴۰۴۴۸

پاسارگاد

بنز مدل رنگ
۲۸۰ اس ۷۵ مغزپسته‌ای
۲۸۰ اس ۷۴ شرابی
۲۸۰ اس ۷۳مسی متالیک
۲۳۰-۴ ۷۵ کاهوئی
۲۳۰-۴ ۷۵ آبی
۲۰۰ ۷۳ قرمز
بی‌ام‌و
۲۰۰۲ ۷۴ لیموئی
۳۲۰ ۷۶متالیک
۲۰۰۲ ۷۲ آبی
۲۰۰۲ ۷۳ نارنجی
شورلت‌ایمپالا ۷۳ نقره‌ای
پژو ۵۰۴ ۷۳ سبز
فیات ۱۲۸ ۷۳ سرمه‌ای
جاده قدیم شمیران بالاتر از سه راه زندان مقابل پمپ‌بنزین تلفن ۸۴۰۳۶۰

برادوی

بیوک
سنچوری رگال ۷۴ پسته‌ای
سنچوری ۷۵ قرمز
سنچوری ۷۵ سرمه‌ای
شورلت
کاپریس ۷۴ طلائی
بلیزرشایان ۷۶ همه رنگ
کامارو ۷۵ گرم
کامارو ۷۶ شرابی
بی‌ام‌و
۳۲۰ ۷۶ همه رنگ
۲۰۰۲ ۷۴ آبی - شیری
۲۰۰۲ ۷۵ قناری
بنز ۷۳ مسی
بنز ۷۵ قرمز
عباس آباد- جنب سوپرشیلان تلفن ۸۵۰۸۰۷

گردونه

بیوک‌سنچوری ۷۵ فول ۸سیلندر
بیوک‌رگال ۷۵ فول چهاردر ۸سیلندر
بیوک‌لابرکاستر ۷۵ فول‌چهاردر
مرسدس‌بنز ۲۸۰ اس ۷۳
تودوزی مدل ۶۰۰
ب.ام.و۲۰۰۲ ۷۳ شیشه‌عقب
پونتیاک‌فایربرد‌مولاد۷۴شش‌سیلندر
شورلت‌بلیزرشاین ۷۶ فول
جاگوار ۷۳ فول ۶ سیلندر
پژو۲۰۴ ۷۳ متالیک
پژو۴۰۴ ۷۲ سقف کشوئی
خیابان شاه شماره ۲۲۷ - ۶۴۷۴۹۲ - ۶۴۴۴۹۹

تاج

پژو ۵۰۴ ۷۶سرمه‌ای‌متالیک
بی.ام.و ۲۰۰۲ ۷۲ یشمی
بنز۲۲۰ ۷۰سفید
فیات۱۲۸ ۱۳۰۰ سفید
آریا ۵۱ کولردار شیشه رنگی طلائی
میدان کندی خیابان تاج روبروی نمازی دوم۹۲۹۶۱۰- ۹۳۳۸۰۸

مونت کارلو

بنز مدل رنگ
۲۰۰ ۷۴ شتری
۲۸۰ ۷۳ لاجوردی
۲۳۰-۴ ۷۵ سربی
۲۸۰ اس ۷۳ لیموئی
بنز۳۲۰ ۷۳ شرابی
بنز۲۳۰-۴ ۷۴ شتری
بنز ۲۰۰ ۷۳ لیموئی
بنز ۲۳۰-۴ ۷۶ اطاق‌جدید
بنز۲۳۰-۴ ۷۶لاجوردی
بنز۲۳۰-۴ ۷۶ شتری
بی‌ام‌و
۵۲۰ بی‌ام‌و ۷۳شتری
۲۰۰۲ ۷۲ نارنجی
۳۲۰ ۷۶ شرابی
پژو ۷۶ ال میروزه‌ای
پژو ۷۳ سبز متالیک
۳۰۴ ۷۲سربی
۳۰۴ ۷۴ نارنجی
۴۰۴ ۷۳ آلبالوئی
لانچیا ۷۲
دوج کرنت ۷۲ قرمز
خیابان شاه بین باستان‌و گلشن پلاک ۵۹۴ تلفن ۹۳۶۰۶۶ - ۹۳۶۰۶۳

عدالت

بنز مدل رنگ
۲۳۰ ۷۵ لیموئی
۲۰۰ ۷۲ بحچالی
پونتیاک ۷۶ قرمز
پژو انژکتوری ۷۲ نقره‌ای
فیات ۸۵۰ ۷۰ خردلی
پیکان ۵۵ صفر
پیکان ۵۴
مولکس ۱۳۰۰ ۷۳
پژو ۳۰۴ ۷۱
فیات۱۲۸ ۷۱
آریا۵۰ باکولر
پیکان جوانان
خیابان سلسبیل چهارراه بوستان سعدی جنب بانک پارس ۹۵۵۶۶۱

ایرج

بیوک اسپسیال ۶۹ طلائی
ولو ۷۶
پژو ۷۶
پژو ۷۶نقره‌ای
بی‌ام‌وی۷۳ -۷۶قهوه‌ای‌فرمز
بی‌ام‌وی ۷۲
بی‌ام‌وی۷۵کاهوئی- سرمه‌ای
کامارو ۷۵ قرمز
کامارو ۷۵ پوست پیازی
مینی‌ماینر ۷۶ قرمز
مزدا ۷۶نقره‌ای
فیات ۷۶نقره‌ای
فیات ۷۵طوسی
جگوار ۷۴ نقره‌ای
فولکس ۷۴بنفش
شورلت ۷۵پوست‌پیازی
مونتکارلو ۷۴پوست پیازی
بنز ۷۲ سفید- سرمه‌ای
بنز ۷۵ قرمز - سفید
بنز ۷۴ طلائی
شاهرضا : پمپ دیانا اول وصال شیرازی تلفن ۶۴۹۸۰۰- ۶۶۹۳۳۳

ماشین بنز

بنز
۲۳۰-۴ ۷۶ سفید
۲۳۰-۴ ۷۵ سبز
۲۳۰-۴ ۷۳ لیموئی
۲۳۰-۴ ۷۵ سفید
۲۳۰-۴ ۷۴ گوجه‌ای
ب. ام. و
۳۲۰ ۷۶ همه رنگ
فوردتانوس ۷۶همرنگ
خیابان فرح شمالی تلفن‌های ۸۴۳۶۶۴- ۸۴۱۸۳۳

خرابیان

نمایندگی اتومبیل‌های تویوتا تخت طاوس بین شاه عباس وجم تلفن۸۳۲۳۴۹- ۸۳۲۴۵۶

احتشامی

مینی‌وان ۷۶ نخودی
بی‌ام‌و ۷۴ سفید
ام‌جی‌بی‌جی‌تی ۷۴ نخودی
مینی‌جی‌تی ۷۳ خردلی
مینی‌جی‌تی ۷۳ سرمه‌ای
مینی‌جی‌تی ۷۲ خردلی
مینی‌جی‌تی ۷۴ نارنجی
مینی‌جیپ ۶۸ زرد
مینی‌جی‌تی ۱۳۰۰ ۷۳ قرمز
موریس۱۱۰۰ ۶۷ سرمه‌ای
مینی‌وان ۷۱ قرمز
مینی‌ماینر ۶۹ سفید
هونداکورسی ۶۹ سفید
مینی‌کوپراس ۷۰ فیروزه‌ای
اول خیابان قدیم شمیران نمایشگاه احتشامی‌تلفن۷۶۳۴۳۹

کالسکه طلائی

بی‌ام‌و مدل رنگ
۳۱۶ ۷۶ نارنجی
۳۲۰ ۷۶ کاهوئی
۳۲۰ ۷۶ قهوه‌ای متالیک
۳۲۰ ۷۶ زردقناری
۳۰۰۰ ۷۴ قرمز
بنز
بنز ۲۲۰ ۷۳ شیری
پژو استیشن ۵۰۴ آلبالوئی
شورلت ایران ۲۸۰۰ - ۵۴ شیشه رنگی
ولوو۷۳ دودرشیری
۲۳۰-۴ ۷۵ نخودی
۲۳۰-۴ ۷۵ لیموئی
شورلت ایمپالا ۷۶ سفید
پژو ۵۰۴ ۷۳ سفید
امیرآباد شمالی بالاتر از چهارراه آریامهرنمایشگاه‌کالسکه طلائی‌تلفن۹۳۹۵۹۶ - ۹۳۲۱۲۲

آستوم

نمایندگی ماشینهای دانسون
مزدا - ژیان - سوپارو
پژو ۵۰۴ ۷۶سفارش آمریکا ۷۳
تریومف تی-آر-۶ ۷۴
فیات ۱۲۴ ۴۸
آریا
پژو ۳۰۴ ۷۲
دانستون ۷۶
پیکان صفرکیلومتر
پژو ۴۰۴ ۶۸ بسیارتمیز
دوج دارت ۷۵ طلائی
سه‌راه تهران‌ویلا اول خیابان آستوم ۹۷۴۴۵۳ - ۹۷۶۴۴۲

رکورد

رکورد
بنز
بنز ۲۳۰-۴ ۷۶ کرم بژ
بنز ۲۳۰-۶ ۷۴ سفید
۲۳۰-۴ ۷۶ سبزحنائی
۲۸۰ اس ۷۳ آبی متالیک
۲۳۰-۴ ۷۵ سبزکاهوئی
۲۳۰-۴ ۷۵ قرمز
۲۲۰ ۷۳ کرم - بژ
۲۸۰اس ۷۳ طلائی متالیک
۲۰۰ ۷۱ سرمه‌ای
بی‌ام‌و
۵۲۰ ۷۴ سبزکاهوئی
کامارو ۷۵ قرمز فول
بی‌ام‌و ۳۲۰ ۷۶سبزکاهوئی وشکلاتی
بی‌ام‌و ۵۲۰ ۷۴سبزکاهوئی
بی‌ام‌و۳۲۰ ۷۶ سبزکاهوئی
کامارو ۷۵ قرمز فول
کامارو ۷۳ قرمز
فیات
فیات کوپه ۱۲۸ ۷۳خردلی
فیات۱۲۸ ۷۳ کوپه‌خردلی
فیات ۱۲۸ ۷۴ خردلی
فولکس‌گلف ۷۶ قرمز
فولکس‌شیراکول ۷۶ پوست‌موزی
مزدا ۹۲۹ ۷۶ کوپه
لانچیابی‌تا ۷۶ کوپه
پیکان جوانان ۵۵ بنفش
پیکان جوانان ۵۵ بنفش
نمایشگاه رکورد: فرحشمالی - نبش‌آپادانا تلفن ۲-۸۵۵۵۴۱

شادی

بنز
بنز ۲۸۰ ۷۴ لیموئی
بنز ۲۳۰-۴ ۷۵ قرمز
بنز ۲۰۰ ۷۵ کاهوئی
بنز ۲۳۴ ۷۵ لیموئی
بنز ۲۳۴ ۷۴ کرم
بنز ۲۸۰ ۷۴ متالیک
نقره‌ای کولردار
بی‌ام‌و ۳۲۰ ۷۶ مختلف
پژو ۵۰۴ ۷۶ نقره‌ای
رنجرور ۷۶ رنگ مختلف
اتومبیل صادقی
بی.ام.و۵۲۰ ۷۳ نارنجی
بی.ام.و۵۲۰ ۷۴ آبی
بی.ام.و۳۲۰ ۷۶ نقره‌ای - متالیک
دوج دارت ۷۶ سبز
شورلت ۷۴ دودر فول
خیابان شاه چهارراه جمشید آباد نمایشگاه اتومبیل صادقی ۹۳۳۳۸۱- ۹۳۶۰۶۱- ۹۲۸۲۷۳

بورس اتومبیل تهران

بیوک‌سنچوری ۷۶ رنگ‌زرشکی ۲در
بیوک اسکای‌لارک (اس‌آ) ۷۶ سبز وسرمه‌ای
دوج‌کرنت۷۶رنگ قهوه‌ای‌متالیک
پلیسر ۷۶ رنگ زرشکی‌ولیموئی
شورلت‌شوت ۷۶ رنگ تخته‌ای
شورلت کامارو ۷۶ سبز،لیموئی، زرشکی
شورلت کاپریس ۷۵ رنگ‌طلائی
بیوک سنچوری رگال ۷۵ رنگ یشمی متالیک
شورلت‌نوا ۷۶ رنگ آبی
فیات کوپه ۱۲۴ ۷۲رنگ‌سبز
واردکننده انواع اتومبیلهای امریکائی :
شرکت‌بورس اتومبیل تهران خیابان ویلا جنب وزارت علوم پلاک ۱۶۸ تلفنهای ۸۳۴۳۷۸ و ۸۳۴۳۷۹

صبا

موستانگ
گرانده ۷۳ طلائی اتوماتیک
تویوتا
اس - تی ۷۵ سبز یشمی
اس - تی ۷۴ سفید
سلیکا ۷۵ دولوکس
جیپ تویوتا ۷۵ شاسی بلند وکوتاه .
فیات
اسپایدر ۷۲ سبز متالیک
بنز
۲۳۰-۴ ۷۴ -بژ
کامارو ۷۵- آبی
پژو ۷۰ - آبی متالیک
نمایشگاه صبا - خیابان قدیم شمیران ایستگاه باغ صبا - تلفن ۷۵۳۷۷۴ - ۷۵۱۰۲۹

مرسدس بنز

بنز مدل رنگ
۲۳۰ر۴ ۷۵ سرمه‌ای
۲۸۰ ۷۳ سبز
رنجرور ۷۶خردلی
رنجرور ۷۶ یشمی
بیوک سنچوری ۷۵
بی‌ام‌و ۳۲۰ ۷۶ همرنگ
پژوجی‌ال ۷۶ همه رنگ
خیابان قدیم شمیران سه‌راه ضرابخانه نمایشگاه‌مرسدس‌بنز- خسروعمید تلفنهای ۲۳۱۰۶۳ ۲۳۹۰۰۵

فورد

بنز ۲۳۰ ۷۵ لیموئی
بنز ۳۵۰ ۷۲ نقره‌ای
شورولت مونتکارلو ۷۴ سبز
شورلت موتزا ۷۶ نقره‌ای
بیوک لسابر ۷۵ سبزمتالیک
بیوک اسکای هایک ۷۵
خردلی - آبی- نقره‌ای
فیات۱۲۸ اسپرت ۷۵قرمز
پژو ۵۰۴ ۷۳ نقره‌ای
پژو۵۰۴ ۷۶ آبی ونارنجی
پژو۵۰۴ ۷۴ سفید
جگوار ۷۴ لیموئی
بی.ام.و ۷۵ دودی
بنز۲۲۰ ۷۴ نخودی
شورولت‌کامارو ۷۵ نقره‌ای
شورلت مونتکارلو ۷۴ طلائی ونقره‌ای
کادیلاک ۷۶
فورد موستانگ ۷۴نقره‌ای
کریمخان زند نبش آبان جنوبی اتوفورد ۸۹۱۷۲۱

صادقی

بی.ام.و ۳۲۰ ۷۶ کاهوئی
بی.ام.و ۲۰۰۲ ۷۱نارنجی
بی.ام.و ۲۰۰۰ ۶۸ سفید۴در
بی.ام.و ۲۰۰۲ ۷۳نارنجی
بنز ۲۲۰ ۷۲ سفید
بنز ۲۰۰ ۷۲ کاهوئی
پژو ۷۴ سفید
پژو جی‌ال ۷۳ سفید
شورلت کامارو ۷۲ قرمزمتالیک
کامارو ۷۵ گلی
فیات ۱۳۰۰ ۷۶ رنگ گلی
فیات اسپسیال ۷۵ حنائی
شورلت کامارو ۷۵گلی کولردار- هیدرولیک
بی.ام.و۲۰۰۲ ۷۲ چمنی
فولکس۱۳۰۲-۷۳آبی‌آسمانی
خیابان شاه مابین اسکندری‌و باستان نمایشگاه اتومبیل‌شادی ۹۳۹۰۹۲-۹۳۹۰۶۶- ۹۲۰۵۲۴

همایونیان

نمایندگی اتومبیل‌های تویوتا خیابان ملت پلاک ۱۱۴ تلفن ۳۱۳۲۰۴

غلی ۱۱۰

بنز۲۳۰ ۷۵سفید-قهوه‌ای‌کرم
بنز۲۳۰ ۷۵ آبی
بنز۲۳۰ ۷۵ سفید
بنز۲۲۰ ۷۲ کرم
بنز۲۲۰ ۷۱ کرم
بنز۲۲۰ ۶۸ کرم
رنجرور ۷۶ صفرکیلومترخردلی- طلائی
رنجرور۷۵ فرمان هیدرولیک شیشه رنگی
دوج‌کرنت ۷۵ نمره نشده‌مشرابی متالیک
نمایشگاه اتومبیل علی خیابان سی‌متری چهارراه شاه۶۴۸۷۴۰ ۶۴۵۶۹۳

فروش اتومبیل

بنز
بنز ۱۸۰ مدل ۵۶ موتور تمیز ۹تومان تلفن ۵۴۸۰۲۰ آ- ۳۵۵۱

بنز ۲۳۰ر۴مدل ۷۴ قفل مرکزی سقف کشوئی رادیو پخش و ضبط‌آنتن اتوماتیک رنگ سفید شیری تلفن ۵۶۱۴۰۰

بنز ۲۰۰ مدل ۷۳ زرد لیموئی فرمان‌هیدرولیک شیشه رنگی رادیو تلفن ۲۲۸۹۳۴ دکتر حضرتی از ساعت ۳ بعدازظهر

بنز ۴۵۰ اس ئی ال‌مدل ۷۵ دیپلمات رنگ‌آبی متالیک کولررادیوکاست تمام اتوماتیک رینک اسپرت تودوزی چرمی تلفن ۲۳۴۲۶۱ از۹صبح الی ۲ بعد از ظهر و۸۴۲۱۶۵ از ۲تاساعت ۸بعداز ظهر

بنز کمپرسی ۱۰ تن ۶ چرخ مدل ۷۵ تحویل از شرکت‌خاورمونتاژخارج بابدهی به کمپانی‌تلفن ۶۲۸۸۰۹ از ساعت ۳ تا ۶ بعداز ظهر

پیکان
پیکان ۵۴ رنگ بژ ۱۰ هزار کیلومتر کارکرده قیمت ۴۳هزار تومان تلفن ۶۵۱۲۰۵ از ساعت ۵تا۹ بعدازظهر .
۱-۳ آ- ۵۷۸۰

وانت پیکان

آماده تحویل۷-۹۳۵۰۵۶

پیکان دولوکس تمیزمدل ۵۱ با رادیوپخش و ۹ تومان بدهی ۳۲ هزار تومان جاده تهران‌نو خیابان وحیدیه پلاک ۲۲۰

پیکان مدل ۵۵ آجری ۱۰۰۰ کیلومتر بفروش میرسد تلفن ۳۱۵۴۰۷

پیکان جوانان ۵۴ رنگ سفید شیشه رنگی پخش‌صوت کارکرد ۱۸ هزار کیلومتر کاملا نو مقطوع ۴۳ هزار تومان تلفن - ۸۹۱۷۳۲
۱-۲ آ- ۶۲۲۰

پیکان دولوکس مدل ۵۰ رنگ کرم تلفن ۳۱۱۰۱۹ آ- ۶۱۶۶

شورولت
شورلت ایران
آماده تحویل‌نقدواقساط با بهره بانکی
تلفن ۸۴۸۸۸۷

پژو
پژو ۵۰۴ جی‌ال‌مدل ۷۲رنگ سفید به فروش میرسد تلفن - ۳۴۲۳

آگهی استخدام کارآموز افزارمندی

نیروی هوائی شاهنشاهی بمنظور تکمیل کادر افزارمندی خود تعدادی کارآموز واجد شرایط برای پایگاه های جنوب و بنادر و جزایرخلیج فارس استخدام می نماید داوطلبین در مدت ۲ سال کارآموزی از کمك هزینه تحصیلی (درسال اول ماهانه ٤۰۰۰ ریال ودر سال دوم ماهانه ۵۰۰۰ ریال) و از تسهیلات شبانه روزی استفاده نموده و پس از طی دوره مربوطه و گذراندن آزمایش درتخصص های مختلف پست افزارمند دائم استخدام و از مزایای طبقه و درجه مربوطه استفاده خواهند نمود .

داوطلبین واجد شرایط می توانند جهت ثبت نام از تاریخ ۱۵ر۳ر۲۵۳۵ الی ۳۰ر۳ر۲۵۳۵ همه روزه باستثناء پنجشنبه وجمعه وایام تعطیل از ساعت ۷ صبح الی ۱۲ با در دست داشتن مدارك لازم بکارگزینی پایگاه چهارم مستقل شکاری (دزفول) مراجعه نمایند .

شرایط استخدام

۱ـ تابعیت دولت شاهنشاهی ایران .
۲ـ دارا بودن صحت مزاج طبق گواهی بهداری نیروی هوائی شاهنشاهی .
۳ـ نداشتن سوء پیشینه .
٤ـ سن داوطلبان از ١٤ سال کمتر و از ۲۵ سال بیشتر نباشد .
۵ـ داوطلبین واجد شرایط در بند ٤ که خدمت وظیفه عمومی را انجام نداده‌اند پس از استخدام در مقابل سپردن تعهد ۷ سال خدمت در مناطق بدآب و هواو ده سال در مناطق خوش‌آب و هوا از خدمت‌وظیفه عمومی معاف خواهند بود .
٦ـ متدین به یکی از ادیان (مسلمان ـ مسیحی ـ زردشتی ـ کلیمی).
۷ـ دارندگان برك خاتمه ویا معافی از خدمت زیر پرچم (باستثناء معافیت پزشکی) مقدم خواهند بود.
۸ـ دارا بودن گواهی نامه سال سوم متوسطه و یا پایان نامه‌دوره سه‌سال راهنمائی (فارغ‌التحصیلان مدارس حرفه‌ای و دارندگان مدارك بالاتر در صورت تساوی شرایط حق تقدم خواهند داشت) .

مدارك مورد نیاز

۱ـ عین شناسنامه عکس‌دار و فتوکپی آن .
۲ـ عین مدرك تحصیلی و فتوکپی آن .
۳ـ عکس ٤ × ٦ چهارقطعه.

م الف ٤٦٦٨

زندگی بهتر افتخار بیشتر

آینده‌ای مطمئن درانتظار

جوانان ایرانی

هواپیمائی نیروی زمینی شاهنشاهی امکانات تحصیلی شمارا با بهترین وجهی فراهم نموده واز هم اکنون شمارا باداشتن مدارك تحصیلی مشروحه زیر استخدام مینماید . استخدامیان واجدشرایط پس از طی دوره های تخصصی وکارآموزی در ایران برای دوره های تکمیلی فنی وخلبانی بکشور آمریکا اعزام میگردند .

الف : شرایط عمومی

۱ـ تابعیت دولت شاهنشاهی ایران
۲ـ متدین بودن به یکی ازادیان (اسلام، مسیحی، کلیمی ، زردشتی)
۳ـ دارا بودن گواهی نامه ششم‌متوسطه‌ریاضی، طبیعی ، ادبی ، برای داوطلبین افسری جزء خلبانی ، گواهی‌نامه ششم متوسطه ریاضی ، طبیعی،فنی ،(برق ومکانیك) برای ، همافری ، قبولی چهارم متوسطه (ریاضی ، طبیعی ، ادبی) برای داوطلبین ستوانیاری خلبانی و گواهی نامه سوم متوسطه برای آموزشگاه گروهبانی .
٤ـ سن داوطلبین افسری خلبانی از ۱۷ تا ۲٤ و همافر فنی از ۱۸ تا ۲٤ و ،ستوانیاری خلبانی از ١٦ تا ۲٤ ودرجه‌دار از ١٦ تا ۲٤ سال برای اشخاصی که‌برك خاتمه خدمت سربازی دارند حداکثر سن تا ۲۵سال‌می باشد .
۵ـ نداشتن پیشینه بد .
٦ـ داشتن صحت مزاج و تناسب اندام طبق گواهی بهداری نیروی زمینی شاهنشاهی .
۷ـ سپردن تعهد خدمت در ارتش‌شاهنشاهی
۸ـ قد داوطلبین از ١٦۰ سانتی‌متر ببالا .
۹ـ نداشتن عیال تحت تکفل .

ب : داوطلبین افسری جزء خلبانی:

مدت‌تحصیل درآموزشگاه‌افسری‌جزء خلبانی‌حداقل یکسال وبطور شبانه‌روزی بوده و کلیه مخارج دانش جویان بعهده ارتش شاهنشاهی خواهد بوددانشجویان در مدت تحصیل ۱۰۲۵۰ ریال و پس از شروع اولین پرواز ۲٦۲۵۰ ریال و پس‌ازنیل بدرجه‌افسری خلبانی از ۳۵٤۵۰ریال حقوق ومزایااستفاده خواهند کرد و ترفیعات بعد آنان طبق مقررات ، قانون‌استخدام نیرو های مسلح شاهنشاهی خواهد بود ضمنا در صورت خدمت در خارج از مرکز حداکثر مبلغ٤٤۵۲۰ ریال دریافت خواهند نمود .

مدت تحصیل در آموزشگاه همافری ۲ سال بوده وکلیه مخارج‌هنرجویان بعهده‌ارتش شاهنشاهی‌خواهد بود هنرجویان در سال یکم مبلغ ۱۰۵۰۰ ریال و در سال دوم مبلغ ۱۱۷۵۰ ریال وپس از نیل به درجه همافر سومی مبلغ ۳۵۵۳۰ ریال و در صورت خدمت‌در خارج‌از مرکز مبلغ ٤۵٤۵۰ ریال دریافت خواهندداشت وترفیعات بعدی آنان طبق مقررات قانون استخدام‌نیرو های مسلح شاهنشاهی خواهد بود .

پ : داوطلبین ستوانیاری خلبانی

مدت تحصیل در آموزشگاه ستوانیاری خلبانی دوسال وبطور شبانه‌روزی‌بوده و کلیه‌مخارج‌هنرجویان بعهده ارتش شاهنشاهی خواهد بود هنرجویان قبل‌از پرواز ماهانه ٦۵۰۰ ریال و پس از شروع اولین‌پرواز ۱۰۲۵۰ریال و پس از نیل بدرجه ستوانیار سوم‌خلبان مبلغ ۳۸۱٤۰ ریال که بمرور افزایش خواهد یافت دریافت خواهد داشت اضافه حقوق و مزایای آنها طبق‌مقررات قانون استخدام نیرو های مسلح‌شاهنشاهی خواهد بود ضمنا در صورت خدمت در خارج از مرکز حداکثر مبلغ ۳۷۱۹۰ ریال دریافت خواهد نمود .

ت : داوطلبین آموزشگاه درجه‌داری

۱ـ مدت تحصیل در آموزشگاه درجه‌داری یکسال وبطورشبانه‌روزی بوده و کلیه مخارج دانش‌آموزان بعهده ارتش شاهنشاهی خواهد بود دانش آموزان درمدت تحصیل مبلغ۷۵۰۰ ریال و پس از نیل بدرجه گروهبان دومی مبلغ ۱۵۲۵۰ ریال که بمرور افزایش‌خواهد یافت دریافت خواهند داشت و اضافه حقوق ومزایای آنان طبق مقررات قانون استخدام نیرو های مسلح شاهنشاهی خواهد بود ضمنا در صورت خدمت در خارج از مرکز حداکثر مبلغ ریال دریافت‌خواهندنمود .

ث : به فارغ التحصیلان سالیانه تا میزان دوبرابر حقوق ماهانه بعنوان پاداش در آخر سال پرداخت می گردد .

ج: فارغ التحصیلان از مزایای بسیاری نظیر پس‌انداز مسکن ، تامین آتیه ، بانك سپه که برای دوران خدمت ۳۰ ساله با توجه بمبلغ پس‌انداز ومبلغ معادل آن که بلاعوض ازبودجه وزارت جنك اضافه می شود وبهره مربوطه .

وام مسکن بانك سپه ، استفاده از خانه های سازمانی با توجه به برنامه افزایش سالیانه خانه‌سازی برای پرسنل هرسازمان عمومیت خواهد داشت ،درمان رایگان خود و خانواده تحت تکفل وخرید از فروشگاه های ارتش با تخفیف قابل ملاحظه و غیره بهره‌مند می‌شوند داوطلبین برای ثبت‌نام و کسب اطلاعات بیشتر می‌توانند همه‌روزه باستثنای پنجشنبه وجمعه و ایام تعطیل از ساعت ۷ الی ١٤ در تهران بپادگان باغشاه خیابان کاشان دایره استخدام و روانسنجی هوانیروزو در شهرستانها به اکیپ های استخدامی در دژبانی و شهرستانهائی که دژبانی ندارند بژاندارمری محل مراجعه نمایند .

هواپیمائی نیروی زمینی شاهنشاهی

اطلاعیه ثبت نام از داوطلبان ادامه تحصیل در خارج از کشور

امتحان زبان اعزام دانشجو به خارج از کشور در تاریخ ۲۵ تیر ماه ۲۵۳۵ شاهنشاهی همزمان در تهران وشیراز برگزار میگردد

مهلت ثبت‌نام :
مهلت ثبت‌نام از تاریخ انتشار این اطلاعیه تاپایان روز پنجشنبه بیستم خرداد ماه ۲۵۳۵ شاهنشاهی خواهد بود . بدرخواست هائی که بعد از این تاریخ تهیه ویابه پست تحویل داده شود ترتیب اثر داده‌نخواهد شد .

شرایط ثبت‌نام :
واجدین شرایط برای ثبت‌نام عبارتنداز:
الف : کلیه دیپلمه های سال ۲۵۳۵ شاهنشاهی .
ب: دیپلمه های سال های قبل از۲۵۳۵ شاهنشاهی با شرایط زیر :
۱ـ سال تولد ۲۵۱٦ شاهنشاهی(برابر با ۱۳۳٦ هجری شمسی)
۲ـ اخذ دفترچه آماده بخدمت مدت‌دار بدون غیبت وثبت‌نام شده در حوزه مربوط اداره وظیفه عمومی .
۳ـ دانشجوی هیچیك از دانشگاه هایا موسسات آموزش عالی کشور نباشند .
٤ـ دارای برك معافیت‌معتبر موقت‌پزشکی ویاکفالت باشند .
پ : کلیه خانمهای دیپلمه و لیسانسیه .
ت : دانش آموختگان لیسانس وبالاتردانشگاه ها و موسسات آموزش عالی‌کشور بشرط‌آنکه تاریخ فراغت از تحصیل آنها بهمن ماه۲۵۳٤ ویا خرداد ۲۵۳۵ شاهنشاهی باشد .

مدارك لازم برای ثبت‌نام :
۱ـ سه قطعه عکس ٤ × ۳ برقی که در سال ۲۵۳۵ شاهنشاهی برداشته شده باشد باذکر مشخصات کامل داوطلب‌در پشت‌عکس
۲ـ یك برك‌فتوکپی‌صفحه اول‌شناسنامه (ونیز فتوکپی صفحه آخر آن در صورتی که توضیحاتی در آن مندرج‌شده باشد) .
۳ـ قبض رسید یکی از شعب بانك ملی ایران بمبلغ ۵۰۰ ریال به حساب شماره۸۸۸ بانك مرکزی ایران .
٤ـ فرم درخواست ثبت‌نام که توسط‌داوطلب با خط خوانا تکمیل شده باشد .

یادآوری مهم :
۱ـ فقط از فرم های درخواست ثبت‌نام مندرج در روزنامه ها استفاده شود .
۲ـ بمدارك ناقص و مدارکی که بعد از بیستم خرداد ماه ۲۵۳۵ شاهنشاهی تهیه یابه پست تحویل شود یا بوسائل دیگری غیر از پست سفارشی ارسال‌گردد بهیچ‌عنوان‌ترتیب اثرداده نخواهد شد .
۳ـ ادامه‌تحصیل کلیه دانش آموختگان دانشگاهها و موسسات آموزش عالی درخارج ازکشور تابع ضوابط و مقررات قانون تامین وسایل وامکانات تحصیل اطفال و جوانان ایرانی (آموزش رایگان) می‌باشد .
٤ـ شرکت دانش آموختگان دانشگاه ها وموسسات آموزش عالی که از مزایای فرمان‌آموزش رایگان استفاده نموده‌اند و دارای‌برك معافیت دائم ویا دفترچه خاتمه خدمت وظیفه‌عمومی می‌باشند الزامی است .
۵ـ حداکثر مهلت خروج از کشور مشمولین بند ۲از ماده «ب» تاریخ مندرج در دفترچه آماده بخدمت آنان می‌باشد .
٦ـ مشخص نمودن شهر محل امتحانی (تهران ـشیراز) الزامی بوده و غیرقابل‌تغییر می‌باشد .
۷ـ کارتهای شرکت در امتحان اعزام‌دانشجو بخارج از کشور در تاریخ ٢٤ تیرماه ۲۵۳۵ در محل هائی که بعدا اعلام میگردد در تهران وشیراز بداوطلبان تحویل داده خواهد شد .
۸ـ داوطلبانی که یك‌بار در امتحانات‌اعزام پذیرفته میشوند نیازی بامتحان مجدد ازنظر سازمان امور دانشجویان کشورندارند.

طرز ارسال مدارك :
داوطلبان باید برك درخواست ثبت‌نام‌این اطلاعیه را دقیق و خوانا بدون‌خطخوردگی وخدشه تکمیل نموده وبه نشانی زیر ارسال وپشت پاکت نشانی کامل و دقیق پستی خود را بنویسند .
تهران ، خیابان کریمخان‌زند ، نرسیده، به میدان ولیعهد ، سازمان امور دانشجویان کشور ،واحد ثبت‌نام .

توجه :
سازمان امور دانشجویان کشورپذیرفته شدگان امتحان اعزام‌دانشجو بخارج‌رادرمورد اخذ پذیرش راهنمائی و مساعدت‌خواهدنمود.

م الف ٤٦٦٤ — سازمان امور دانشجویان کشوروزارت علوم و آموزش عالی

درخواست شرکت در امتحانات زبان اعزام دانشجو بخارج تیرماه ۲۵۳۵

(این قسمت چیزی ننویسید)

نام خانوادگی

محل درج تک تک حروف نام خانوادگی از راست بچپ

نام

محل درج تک تک حروف نام از راست بچپ

شماره شناسنامه — سال تولد — نام پدر

وضعیت تحصیلی (فقط یکی از چهار ردیف زیر را کامل نموده و در مربع مقابل آن ردیف علامت X بزنید)

۱ ☐ دانش آموز کلاس ششم دبیرستان یا هنرستان — میباشد
۲ ☐ دیپلم خود را از دبیرستان یا هنرستان در سال ... اخذ نموده‌ام
۳ ☐ لیسانس خود را از دانشگاه در سال ... اخذ نموده‌ام / اخذ خواهم نمود
۴ ☐ فوق لیسانس خود را از دانشگاه در سال ... اخذ نموده‌ام / اخذ خواهم نمود

زبان خارجی که امتحان خواهم داد (در مربع مربوط علامت X بزنید)

۱ ☐ انگلیسی ۲ ☐ فرانسه ۳ ☐ آلمانی ۴ ☐ ایتالیائی

حوزه‌ای که در آن امتحان خواهم داد (فقط در یکی از مربع های زیر علامت X بزنید)

☐ تهران ☐ شیراز

مدارك زیر را بهمراه این درخواست ارسال میدارم

۱ عکس ۳ قطعه ۲ فیش بانکی شماره ۳ فتوکپی اولین و آخرین صفحه شناسنامه

نشانی شهر خیابان کوچه پلاك تلفن

توجه ۱ کسانیکه مایلند در بیش از یک رشته زبان امتحان بدهند بایستی فقط یک برگ درخواست را تکمیل نموده و زبانهائی که مایلند در آن شرکت نمایند با علامت ضربدر در مربع های مربوط مشخص نموده و بازاء هر زبانی که امتحان خواهند داد مبلغ ۵۰۰ ریال پرداخت نمایند

۲ تقاضاهائیکه بعد از بیستم خرداد ۲۵۳۵ به پست تحویل داده شود ترتیب اثر داده نخواهد شد.

سازمان امور دانشجویان
وزارت علوم و آموزش عالی

محل امضاء

۱۲ الف ۴۹۱ م

۷۱۶۸-۱

آگهی دعوت

از کلیه صاحبان سهام شرکت پلان سهامی خاص دعوت‌میشود تادر ساعت پنج بعداز ظهر روز شنبه پنجم تیرماه ۲۵۳۵ در مجمع عمومی عادی سالیانه شرکت حضور بهمرسانند .

دستور جلسه
تصویب ترازنامه ـ انتخاب هیئت مدیره و بازرس ـ تعیین خط مشی شرکت .

مدیر عامل

مجله جوانان
دوشنبه‌ها منتشر میشود

آگهی مناقصه شماره ۱۸
(ساخت اطاق بار کامیون)

نیروی هوائی شاهنشاهی ساخت تعدادی اطاق بار کامیون موجود را به مناقصه میگذارد . داوطلبان‌شرکت در مناقصه میتوانند با مراجعه به ستاد فرماندهی‌نیروی هوائی (خیابان فرح‌آباد ژاله) و دریافت برگ شرائط و مشخصات ، پیشنهادات خود را طبق مفاد مندرج در برگ شرائط تنظیم نموده و تاساعت ۱۳ روز دوشنبه ۱۷ر۳ر۲۵۳۵ به دفتر دبیرخانه ستاد فرماندهی تسلیم نمایند .

نیروی هوائی شاهنشاهی

م الف ٤۳٤۸

اداره کل مخابرات مازندران

بزرگداشت پنجاه سال شاهنشاهی پهلوی را باشکوه هرچه تمامتر جشن گرفت

آقای مهندس بلوری رئیس کل مخابرات مازندران در این جشن باشکوه پیشرفت های کلیه شئون بویژه رشد مخابراتی کشور را طی ۵۰ سال شاهنشاهی پهلوی تشریح کرد و ضمن آن برنامه های آتی را از جمله ارتباط مستقیم شهرستانهای گرگان ـ ساری ـ بابل ـ آمل و چالوس با ۵ قاره جهان است اعلام داشت.

آقای مهندس بلوری رئیس کل مخابرات مازندران هنگام سخنرانی در جشن بزرگداشت پنجاه سال شاهنشاهی پهلوی درسالن شیروخورشید سرخ بابل .

یکی از کارکنان اداره مخابرات مازندران هدایای خود را از دست استاندار دریافت مینماید. آقای مهندس بلوری مدیرکل مخابرات مازندران در عکس دیده میشود.

عقیلی خواننده رادیو تلویزیون ملی ایران درهشتمین جشنواره روزجهانی ارتباطات درسالن شیروخورشید سرخ بابل هنرنمائی کرد . درردیف جلو آقای هوشنگ سمیعی استاندار مازندران ودیگر شخصیتهای استان دیده میشوند .

ساعت ۵ بعدازظهر دوشنبه ۲۷ اردیبهشت ماه ۲۵۳۵ شاهنشاهی از طرف اداره کل مخابرات مازندران مجلس جشن باشکوهی بمناسبت بزرگداشت پنجاهمین سال شاهنشاهی دودمان پهلوی که مقارن باهشتمین جشنواره روز جهانی ارتباطات میباشد، درسالن اجتماعات شیروخورشید سرخ بابل باحضور آقای سمیعی استاندار مازندران ، مدیران کل ، روسای سازمان‌های دولتی و ملی ، شخصیتهای محلی وعده‌ای ازکارمندان و کارکنان ادارات مخابرات استان مازندران برگزار گردید . پس از اعلام برنامه سلام شاهنشاهی نواخته شد .

آنگاه آقای مهندس بلوری رئیس کل مخابرات مازندران ضمن تشکر از حضور آقای سمیعی استاندار مازندران ومدعوین شرح کاملی در خصوص تاریخچه روز جهانی ارتباطات و شعار امسال اتحادیه که ارتباطات ورسانه های گروهی میباشد داده شد و نقش ارتباطات را درزندگی مدرن امروز بیان داشت و سپس پیشرفتهای مخابراتی ـ کشور را در ۵۰ سال گذشته تشریح وموقعیت ایران را ازنظر ارتباطات ومخابرات که در صدر کشور های خاورمیانه قرار گرفته تشریح نمود. وی سپس فعالیتهای چشمگیر اداره کل مخابرات استان مازندران را درسال (۲۵٤) اعلام داشت و برنامه های آتی را که ارتباط مستقیم شهرستانهای گرگان . ساری. بابل. آمل . چالوس باپنج قاره جهان نوید داده است . ناطق در خاتمه ضمن روشن کردن فعالیتهای ارزنده شرکت مخابرات در دوران انقلاب و نقش مخابرات بنمایندگی ازطرف کارکنان اداره کل مخابرات مازندران از استاندار و پانصد نفرازمدعوین بخاطر شرکت در این جشن سپاسگزاری نمود .

دراین هنگام فیلمی ازپیشرفت های مخابراتی درکشور به نمایش گذارده شد و پس از آن هفت تن از کارکنان اداره کل مخابرات مازندران که خدمات شایسته‌ای در سال ۲۵۳٤ شاهنشاهی انجام داده‌اند بدریافت هدایائی از دست استاندار مازندران نائل ـ گردیدند وچند برنامه هنری بسیار جالب وسیله عقیلی خواننده رادیووتلویزیون ملی ایران وهنرمندان مازندرانی اجرا شد. درخاتمه این مراسم باشکوه از مدعوین بامیوه وشیرینی پذیرائی گردید .

آگهی استخدام

مرکز توانبخشی استان کرمانشاهان جهت تکمیل کادر مورد نیازمرکزروزانه توانبخشی و بیمارستان توانبخشی به پرسنل مشروحه زیر نیازمند است .

عنوان شغل	شرایط احراز
۱ـ جراح ارتوپد	دکترای پزشکی با داشتن گواهی رسمی در رشته ارتوپدی
۲ـ متخصص بیهوشی	دکترا ی‌پزشکی با داشتن گواهی رسمی در رشته بیهوشی
۳ـ پزشک عمومی	دکترای پزشکی
٤ـ مدیر بیمارستان	فوق لیسانس مدیریت بیمارستان ها
۵ـ مدیر داخلی	فوق لیسانس علوم اداری یا مدیریت
٦ـ سرپرست پرستاری	فوق لیسانس پرستاری یا لیسانس با حداقل سه سال سابقه کار
۷ـ پرستار	لیسانس پرستاری
۸ـ فیزیوتراپ	لیسانس فیزیوتراپی
۹ـ مددکار اجتماعی	لیسانس مددکاری
۱۰ـ تکنیسین داروسازی	حداقل فوق دیپلم داروسازی
۱۱ـ منشی و ماشین نویس	دیپلم منشیگری
۱۲ـ تکنیسین اطاق عمل	دیپلم کامل متوسط و طی دوره کارآموزی کسانی که سابقه کار دارند ارجح هستند.
۱۳ـ بازاریاب	دیپلم کامل متوسطه و سابقه کار در زمینه مربوط به شغل
۱٤ـ تکنیسین وابسته به‌امور توانبخشی	دیپلم کامل متوسطه و سابقه کار در زمینه مربوط به شغل
۱۵ـ کمک تکنیسین بریس ساز	سیکل اول متوسطه و سابقه کار در زمینه مربوط به شغل
۱٦ـ بهیار	سیکل اول متوسطه ودیپلم دوره دو ساله بهیاری
۱۷ـ کمک بهیار	سیکل اول متوسطه و طی دوره کمک بهیاری
۱۸ـ کمک انباردار	سیکل اول متوسطه و سابقه کار در زمینه مربوط به شغل
۱۹ـ کارگر بریس ساز	داشتن سابقه کار در رشته‌مربوط به شغل
۲۰ـ نگهبان	پایان تحصیلات ابتدائی وانجام خدمت وظیفه
۲۱ـ خدمتگزار	پایان تحصیلات ابتدائی
۲۲ـ رختشوی	پایان تحصیلات ابتدائی
۲۳ـ نامه‌رسان	پایان تحصیلات ابتدائی و دارا بودن گواهینامه موتورسیکلت‌رانی
۲٤ـ راننده	دارا بودن گواهینامه پایه یک رانندگی و سابقه کار در زمینه مربوط به شغل
۲۵ـ کمک آشپز	پایان دوره ابتدائی و آشنائی به امور آشپزی و یا تحصیلات‌در حدود ابتدائی و پنج سال سابقه کار در امور مربوط به شغل

متقاضیان با داشتن شرایط زیر:

۱ـ داشتن حداقل هیجده سال تمام و نداشتن بیش از چهل سال باستثنای داوطلبان رشته های پزشکی
۲ـ تابعیت ایران
۳ـ انجام خدمت زیر پرچم یا معافیت قانونی
٤ـ داشتن تحصیلات لازم جهت اشتغال
۵ـ داشتن توانائی انجام کار مربوطه

میتوانند بمدت یکهفته از تاریخ نشر آگهی به مرکز توانبخشی استان کرمانشاهان واقع در انتهای خیابان سیلو مراجعه نمایند .

شرکت سهامی کشت و صنعت نیشکر هفت تپه
آگهی مناقصه شماره ٦ر۳۵ر۱

شرکت سهامی کشت و صنعت نیشکرهفت‌تپه ۲۰۰۰۰ عدد داس نی‌بری موردنیاز خود را از طریق مناقصه خریداری می نماید .

داوطلبین شرکت در مناقصه می توانند ضمن پرداخت مبلغ ۵۰۰ ریال (پانصد) بحساب‌جاری شماره ۱٦۰ بانك ملی ایران ـ شعبه هفت‌تپه وبا ارائه فیش بانکی همه‌روزه از تاریخ انتشار آگهی در ساعات ۸ الی ۱۱ صبح و ۱۱ الی ۳ بعدازظهر به دفتر اداره ماتریل شرکت واقع درساختمان مرکزی سازمان آب وبرق خوزستان در اهواز و همچنین دفتر شرکت واقع درطبقه‌ششم ساختمان امور شیر وگوشت (جنب سازمان جندلبابی) نبش خیابان سهیل بلوار الیزابت در تهران مراجعه و برك شرایط را دریافت دارند .پیشنهادات باید حداکثر تا ساعت ۹ صبح روز ۲۹ر۳ر۳۵ در ازاء رسید تسلیم دائره پست شرکت سهامی کشت و صنعت نیشکرهفت‌تپه گردد ویاطوری باپست سفارشی ارسال شود که تاوقت تعیین شده بدائره پست شرکت واصل گردد .

کلیه پیشنهادات رسیده درساعت ۱۰ صبح همان روز در اطاق کنفرانس مرکزی شرکت واقع در محوطه صنعتی باز وقرائت خواهدشد. حضورپیشنهاد دهندگان در جلسه آزاد است .

شرکت سهامی کشت و صنعت نیشکر هفت‌تپه در ردکلیه ویاقبول‌هر یك از پیشنهادات مختار می‌باشد .

شرکت سهامی کشت وصنعت نیشکر هفت تپه

آگهی نوبت دوم

شهرداری تویسرکان در اجرای مواد ۱٦ و ۱۷ قانون نوسازی و عمران شهری وبابوجه بتصویب‌نامه شماره ۹۳ـ۱۵ر۱ر۲۵۳۵ انجمن شهروتائیدیه شماره ۲٦۰۳ـ۱۲ر۲ر۲۵۳۵ مقام معظم استانداری همدان اجرای طرح ادامه خیابان رضا پهلوی را باطلاع صاحبان اراضی و مستغلات و ساختمانها و مستحدثات و متولیان موقوفات یا نمایندگان قانونی آنان و همچنین دارندگان حق کسب وپیشه میرساند .

۱ـ فهرست ارزیابی مربوط شامل غرامت املاك و مستحدثات بمبلغ ۲۸۵٦٦۹۰ ریال که وسیله هیئت ارزیابی تعیین و بتصویب رسیده دردایره نوسازی شهرداری موجوداست وصاحبان املاك می توانند با مراجعه بشهرداری از وضعیت ملك خود اطلاع حاصل نمایند ضمنا فهرست ارزیابی مربوط نیزجداگانه وسیله پست سفارشی جهت مالکین ارسال شده .

۲ـ شروع عملیات طرح بلافاصله پس از مدت مقرر در قانون خواهد بود.

۳ـ چنانچه صاحبان املاك واقع در مسیر به ارزیابی ملك خود اعتراض داشته باشند بایستی اعتراض خود را کتبا با ذکر مشخصات و آدرس دقیق ظرف مدت دو ماه از تاریخ انتشار آگهی بدفتر شهرداری تسلیم و رسیددریافت دارند .

٤ـ در صورت عدم اعتراض به فهرست ارزیابی صاحبان مستغلات و املاك می توانند ظرف مدت دو ماه ازاین تاریخ با مراجعه بشهرداری و تسلیم مدارك مربوط غرامت یاحق کسب‌وپیشه خود را با توجه بماده ۲۰ اصلاحی قانون‌نوسازی دریافت نمایند.

شهرداری تویسرکان

آگهی مناقصه

این شرکت خرید مقدار یکصدتن خاك بیرنك کننده جهت کارخانه های روغنکشی را به‌مناقصه می‌گذارد داوطلبان می توانند پیشنهادات خود را سی‌انداف تهران و خرمشهر هریك بتفکیك همراه با مقدار یك کیلوگرم نمونه‌جهت‌آزمایش تاآخر وقت اداری روز بیست و دوم خرداد ۲۵۳۵ بدفتر شرکت واقع‌درخیابان سپه‌ـباستیون ـساختمان انکاـ طبقه پنجم تسلیم و رسید دریافت دارند . توضیح آنکه‌پیشنهادات‌باید تاآخر تیرماه معتبر باشد.

شرکت سهامی کارخانجات اتکا

آگهی استخدام

بانك ملی ایران یك نفر لیسانسیه روزنامه نگاری و یا لیسانسیه ادبیات را که امور نگارش و کار تهیه خبر و گزارش ،ذوق وتجربه کافی داشته باشد ازطریق آزمایش ومصاحبه‌استخدام میکند .داوطلبان واجد شرایط میتوانند بمنظور کسب اطلاع بیشتر تا پایان وقت اداری روز ششم خرداد ماه ۲۵۳۵ به اداره‌بررسیهاوروابط عمومی و تبلیغات این بانك به‌نشانی زیرمراجعه نمایند .

خیابان تخت‌جمشید ،چهارراه فرصت،روبروی اطاق‌بازرگانی، بانك ملی‌ایران شعبه‌خشایار ،طبقه فوقانی.

بانك ملی ایران

آگهی تجدید مناقصه

این شرکت خرید تعداد ۳۱۰۰۰۰ جعبه مقوائی و ۹۵۰۰ برك برچسب روی کارتن های مادر جهت کارخانه سبزی خشك کنی را به مناقصه میگذارد .

داوطلبان می توانند برك شرایط مناقصه را از امور بازرگانی شرکت واقع در خیابان سپه ، باستیون ،ساختمان انکا ، طبقه پنجم دریافت و پیشنهادات‌خودرا تاآخروقت‌اداری روز ٤ر۳ر۲۵۳۵ بدفتر شرکت تسلیم ورسید دریافت دارند .

شرکت سهامی کارخانجات اتکا

گزارش‌های سفر
عربستان سعودی
از : فرهاد مسعودی

عربستان: جایی که قیمت آب چند برابر بنزین است

قیمت زمین در ریاض از قیمت زمین در شانزه‌لیزه گرانتر است

زنان بتدریج از پشت‌پرده بیرون می‌آیند

درجریان دومین برنامه پنج ساله یک‌میلیون خارجی در عربستان بکار مشغول میشوند

یک هفته برای شناختن یک ملت و یک کشور که بسرعت تغییر میکند و برای پی‌بردن به جنبه‌های مختلف زندگی آن فرصت بسیار کوتاهی است حتی اگر شما قبلا بسیارچیزها در باره آن ملت خوانده یاشنیده باشید. با اینحال من بعنوان یک روزنامه‌نگار در مدت سفر یک هفته‌ای خود در عربستان سعودی واقامت در جده و ریاض وزیارت خانه‌خدا در مکه معظمه کوشیدم هرچه می‌بینم ومیشنوم بخاطر بسپارم تاشاید بتوانم با انتشار آنها به‌شناسائی بیشتر این کشور که بدلیل وجود حرمین شریفین درآن وروابط برادرانه دو ملت و دو کشور مورد توجه خاص همیهنانم است کمکی کرده باشم.

عربستان سعودی، کشوری است که طلای سیاهش بسیاری از چرخهای صنایع سنگین جهان را بگردش درمیاورد، سرزمینی است که در پایتخت آن قیمت زمین از قیمت زمین در شانزه‌لیزه گرانتر شده، قیمت آب خوردن آن چند برابر قیمت‌بنزین است وسرانجام، سرزمینی که مردمی متفاوت باسایر نقاط جهان دارد.

بگذارید از مردم شروع کنم که اگر قرار است کشوری را بشناسیم جز از طریق شناسائی مردم‌آن امکان‌پذیر نیست. جمعیت کشور عربستان سعودی‌را مقامات رسمی ۷تا۸ میلیون نفر ذکر میکنند اماخارجی ها میگویند جمعیت عربستان از ٤ تا۵ میلیون نفر تجاوز نمیکند.

علت وجود این اختلاف اینست که در عربستان بعلت وسعت زیاد وپراکندگی جمعیت در نقاط دور دست آمارگیری دقیق کار دشواری است. در شهری که شما میتوانید با اتومبیل ظرف حداکثر ۲ ساعت (بشرط آنکه گرفتار ترافیک سنگین که عنقریب شهر های سعودی را بروز تهران میاندازد نشوید) تمامش را گردش کنید وباتخمین جمعیت آن را مثلا حدود ٤۰۰ هزار نفر بدانید، یک نفر محلی بویژه اگر مامور دولت باشد براحتی جمعیت آنرا یک‌میلیون‌نفر ذکر میکند واگر ببیند که باتردید گفته او را گوش کرده‌اید ممکن است اضافه کند: «بااین سرعتی که شهر بزرگ میشود بایدهم یک میلیون جمعیت‌داشته باشد».

از جمعیت عربستان تعداد کثیری، بدوی‌های صحرانشین هستند. بدوی‌ها از راه پرورش شترو شکار زندگی میکنند و قدرت وتوانائی آنها برای زندگی در قلب صحرا آنهم با صرف چند دانه خرما و مقداری شیرشترالبته تحسین‌هرکسی‌را برمی‌انگیزاند یک داستان عربی میگوید اگرشما یک بدوی راچشم بسته در قلب صحرای شنی در جائیکه هیچ جای پائی وجود نداشته باشد ۳ روز راه ببرید و هنگام شب از او بخواهید که سکه‌ای را زیر شن دفن‌کند، ۱۰ سال بعد او میتواند مستقیما به همان محل‌برود و سکه را برای شما بیاورد.

از صحرانشینان که بگذریم گروهی‌دیگر از مردم هستند که دور از شهرها و مراکز تجمع درچادر زندگی میکنند که نیروی‌آنها نیز کم وبیش هدر میرود (این مشکل البته‌در شرق منحصر به عربستان سعودی نیست) اما در باره اکثریت مردم عربستان سعودی باید گفت طبیعتی گرم واحساساتی دارند و سخت پایبند حفظ غرور و شئون شخصی‌شان هستند. یک حرکت کوچک یایک سخن‌کوتاه که باب طبعشان نباشد ممکن است خشم‌آنها را برانگیزد.

مردم عربستان شدیدا پایبند اعتقادات مذهبی هستند و قبل از هرچیز خود را در مقابل خانواده و سپس در برابر کشورشان موظف میدانند.

اگر یکی از اعضای خانواده نیازمند باشد میتواند به کمک اقوام خود اطمینان داشته باشد. وقتی پسر خانواده ازدواج میکند معمولا همسرش‌را بهمان خانه پدری میاورد یا در خانه‌ای نزدیک‌به‌آنها زندگی میکند وباین ترتیب بسیار دیده میشود که افراد چند نسل در یک خانه در کنارهم با صلح و صفا بسر میبرند. البته حالا اوضاع دارد دگرگون میشود، چون پسران خانواده معمولا به‌شهرهای بزرگ وروبه‌رشد میروند تا در آنجا کار کنند و ناچار در همانجا دور از خانواده زندگی میکنند. این امر باآنکه یک دگرگونی در شیوه زندگی مردم‌بوجود آورده اما مردم با آن کنار آمده‌اند بخصوص که از مواهب این کنار آمدن بصورت درآمد و رفاه بیشتر برخوردار میشوند.

وضع زنان

در اینجا بدنیست اشاره‌ای به وضع دختران وزنان خانواده داشته باشیم. زنان و دختران بطور کلی در جامعه نقشی جز ازدواج وآوردن فرزندو تربیت آنها نداشته‌اند و هنوزهم تقریبا وضع بهمان صورت است. زنان معمولا بطور سنتی جزبامردان خانواده خود تماس و آشنائی نداشته‌اند وتاکنون نقش پشت‌پرده را باز میکرده‌اند. البتـــه اوضاع بخصوص در شهرهای بزرگ و در میان خانواده‌های تحصیل کرده روبه تغییر است. با وجود مخالفت شدید رهبران مذهبی در دوره سلطنت ملک فیصل توجه به تحصیل دختران بیش ازپیش افزایش یافتو باآنکه در این زمینه پسرها هنوز جلوتر هستند اما تسهیلات برای تحصیل دختران نیز بسرعت ایجاد شده‌است. تعداد محصلین دختر مدارس ابتدائی از ۵ هزار نفر در سال ۱۹٦۱ به۳۰۰ هزار نفر در سال ۱۹۷٤ رسید.

نیمی از این دختران پس از فراغت از تحصیل برای آموزگاری و دبیری تحت‌تعلیم قرار میگیرند تا در کلاسهای دخترانه تدریس کنند. بعلت وجود مخالفت‌باتدریس مردان در کلاسهای دخترانه دراین‌کلاسها ازآموزگاران زن یا تلویزیون مداربسته استفاده میشود.

زن در عربستان سعودی وقتی ازخانه خارج میشود روبنده مخصوصش را روی سرش می‌اندازد. این روبنده که سیاه‌رنگ است تمام سروصورت تانیمه بدن او را میپوشاند. اما زنان عربی که بدون روبنده‌و بالباس اروپائی در خیابانها یا هتل‌ها دیده میشوند معمولا لبنانی، مصری و یا ازسایر کشورهای عربی هستند.

زنان محلی در برنامه‌های رادیو وتلویزیون‌نقش مهمی ندارند و تنها از یکسال قبل توانسته‌اند در گویندگی اخبار آن شرکت کنند، تلویزیون که از ساعت ۵ بعدازظهر تانیمه شب برنامه دارد بیشتر فیلمهای سایر کشورهای عربی وفیلمهای آمریکائی‌را نشان میدهد اما دراین فیلمها صحنه‌های سکسی‌وجود ندارد، وبیشتر جنبه‌خانوادگی دارد. ملک‌فیصل برای تاسیس تلویزیون با مخالفت شدید رهبران مذهبی روبرو شد.

درحال‌حاضر درحدود۲۰۰ هزارخارجی ازآمریکائی واروپائی گرفته تالبنانی، مصری، پاکستانی،سودانی، مالزیائی، کره‌ای ومردمی از اندونزی در عربستان سعودی مشغول کار هستندو قرار است‌در جریان اجرای دومین برنامه ۵ساله عمرانی کشور که‌مخارج‌آن ۱٤۸ میلیارد دلار برآورد شده‌است، تعداد این‌خارجی هابیک میلیون‌نفر برسد. علت هجوم نیروی کارخارجی در درجه اول عظمت وکثرت برنامه‌های‌عمرانی‌وآبادانی دردست اجرا است ودردرجه دوم حقوق ودستمزدهای نسبتا کلانی است‌که باین افراد داده میشود مثلایك عکاس که‌ازمصر یالبنان به عربستان سعودی آمده حقوقی درحدود ۱٤هزارتومان دریافت میکند. تعریف میکردندکه راهنمای خارجی یکی ازسفارت‌خانه هادرجه فوق‌لیسانس داردکه چون درکشور خودش نمیتوانسته با استفاده ازتحصیلاتش حتی‌نیمی از درآمد فعلی‌اش راداشته باشدبه عربستان آمده وپول خوبی درمیاورد.

در موردعلت هجوم نیروی کار خارجی به‌عربستان سعودی یك‌نکته راهم اضافه‌کنم‌وآن این‌که شاید یکی دیگر ازدلایل استفاده فراوان ازنیروی کارخارجی صرفنظر ازنبودن نیروی کارماهر داخلی کم کردن‌نسبی مردم هم‌باشد. هنگامی‌که‌به کاخ ملك خالد میرفتم بسیاری از مردم دراطراف خیابان ورودی کاخ روی چمن نشسته یاخوابیده بودند درحالیکه درآن موقع روز قاعدتا اگراهل کارکردن بودند بایستی درمحل کارشان میبودند .

مردم سعودی‌وخارجی ها بابت‌کاری که‌انجام‌می‌دهند نسبت‌به‌بسیاری نقاط دیگردرآمدهای کلان‌بدست میاورند، اما بعلت نبودن وسیله تفریح این پولها را پس‌انداز میکنند ... تنها هزینه گزاف درعربستان اجاره‌خانه است‌که سرسام‌آورست .

مسئله مسکن

در نتیجه رشد سریع اقتصاد واجری پروژه های بزرك‌عمرانی وهجوم‌خارجیان، مسکن‌در عربستان‌سعودی وبویژه درشهرهای بزرگ‌آن بصورت‌یک مشکل اساسی در آمده است .

یك ایرانی ساکن جده تعریف‌میکرد خانه دواطاقه‌ای راکه ۳سال پیش به‌ماهی پانصدریال سعودی «نزدیك به یکهزار تومان» اجاره کرده اگر خالی کند فورا به بیش‌از ۸ـ۷ هزارتومان اجاره‌میرود. اعضای سفارتخانه های خارجی تامدتها بعدازورودبه هتل‌ها اقامت میکنند زیرا جائی برای سکنی پیدا نمیشود .

دولت بـرای مبارزه با مشکل مسکن بـرنامـه های وسیع داردکه آپارتمان‌سازی بتعدادزیاد یکی‌از آنها است. دولت‌برای‌آپارتمان سازی‌به بخش‌خصوصی امکانات وکمك‌های فوق‌العاده میدهد. ازجمله این کمك‌ها دادن وام ۲۵ساله بدون بهره تا۷۰۰ هزارتومان است.همانطورکه اشاره کردم‌وامی‌که‌دولت میدهدبدون بهره است. علت این‌امر صرفنظر از تشویق مردم‌به آپارتمان سازی، بملاحظه اعتقادات مذهبی است که ربح راحرام کرده است ،برای ساختمان‌های تجاری و صنعتی نیز دولت تا۳۰ میلیون تومان وام بدون‌بهره دراختیار سازنده قرار میدهد. تاکنون حدود۲٦ هزار نفر نزدیك به۲ میلیارد دلاروام مسکن گرفته‌اند . هرکس قطعه‌زمینی داشته باشد میتواند ازدولت وام بگیرد .باین ترتیب بی‌دلیل نیست‌که قیمت زمین در ریاض ازقیمت زمین درشانزه‌لیزه هم گرانتر است.

در ادارات

اشاره کردم‌که خارجی‌ها درعربستان فراوان هستند. روزی‌که برای ملاقات با دکتر یمانی وزیر اطلاعات (که‌بازکی‌یمانی هیچگونه نسبتی ندارد) به وزارت اطلاعات رفتم وبادومترجم سروکار پیداکردم که یکیشان مصری‌ودیگری فلسطینی بود. عکاسی‌که برای تهیه‌عکس دراختیار من‌قرار داده‌بودند پاکستانی واز دو راهنما اولی سودانی بود. نکته دیگری که در ادارات دولتی باآن روبروشدم، نشانه خوبی از سادگی‌وبی‌توجهی مردم به تشریفات بود. باین‌معنا که‌در جریان بازدید از چند وزارت‌خانه وملاقات باچند تن از مقامات آنها متوجه‌شدم مردی‌که پشت میزمثلا مدیر کل نشسته ممکن است که یکی از کارمندان ساده آن‌اداره باشد.

نکته جالب این‌که این مردکه ممکن است‌برای استفاده ازتلفن یا دلایل مشابه‌آن پشت میز مدیرکل نشسته‌باشد، باز هم از روی سادگی، خودرابه‌تازه‌واردی‌که‌مدیر کل رانمی‌شناسد، معرفی نمیکندو ممکن است‌حتی به سخنان اوکه برای مشکلش نزد مدیر کل رفته‌گوش کند. جالب‌تراین‌که وقتی مدیرکل اصلی وارد میشود ازاین‌که شخص دیگری‌از میزو صندلی او استفاده کرده ناراحت نمی ـ شود. نکته دیگر استنباط من‌ازکم‌کاری مردم در ادارات بود. تاآنجا که من در چند مورد شاهد بودم بنظر میرسید کارمندان قسمتی‌از وقت خودرا به‌بطالت میگذرانند. درحالیکه با توجه به‌اینکه عربستان سعودی یك مرحله تحول تاریخی را میگذراند وبا برنامه های عظیمی که دراین کشور درشرف تکوین‌است مردم باید از هرلحظه وقت خود برای کمك به‌پیشرفت کشورشان استفاده کنند .

بعداز اذان ظهر و در اداراتی که عصرهاوشبها دایر هستند اول‌غروب وساعت ۸شب یك‌نفراذان می گوید ویك نفربصدای بلند در راهرو ها میگوید «صلوة» وکارمندان دریك اطاق مخصوص که‌در آن بجای مبل وصندلی گلیم پهن کرده‌اند ویا درانتهای راهرو روی‌یک‌گلیم‌بنمازمیایستند. تا آنجا که من شاهدبودم همه‌کارمندان دراداره نماز نمیگذارند و پس‌از انجام‌کارهای اداری درمساجد ومنازلشان‌فریضه نمازرابجای میاورند. هنگام نمازظهر، عصرو عشاءمغازه هاهم بمدت نیم ساعت تعطیل میشوند وصاحبان آنها به‌مساجد نزدیك‌مغازه‌هایشان میروندو نماز میگذارند دراین فاصله مشتریها معمولا درکنار فروشگاه های مورد نظر خود منتظرمیمانند تاصاحب مغازه بازگردد.

تاهمین اواخر شرطه‌های ویژه هنگام نماز مردم را وادار میکردند مغازه‌های خود راتعطیل کنند و برای نماز به مسجد بروند. امروز دیگر اینکار را نمیکنند، اما مردم آزادانه و داوطلبانه مغازه‌هایشان راتعطیل‌میکنندو اکثربه‌مسجدمیروند.

روز سوم ورود به عربستان سعودی صبح زود برای زیارت خانه خدا عازم مکه معظمه‌شدم. مکه مقدس‌ترین شهر مسلمانان جهان است. ازهر هفت نفر مردم دنیا یک‌نفر هرروز رویش‌را بسوی کعبه میکند، نماز میگذارد. هرساله در ایام حج، در تمام طول سال میلیونها نفر مسلمان به‌زیارت خانه خدا می‌شتابند . خانه کعبه بویژه در ایام حج که بیش از یک میلیون مسلمان دریکزمان در اطراف آن اجتماع میکنند شکوه وعظمتـــی آسمانی دارد ، که نه تنها عالمیان را به راه حق دعوت میکند بلکه کنگره‌ای است‌بیمانند از همه‌ملل عالم تا با هم بهتر آشنا شوند و پیوندهای تفاهم وبرادریشان را مستحکم و شکست‌ناپذیر سازند.

زیارت خانه خدا چنان حالـــی در انسان می‌آفریند که‌احساس میکند ازنو متولد شده‌است.

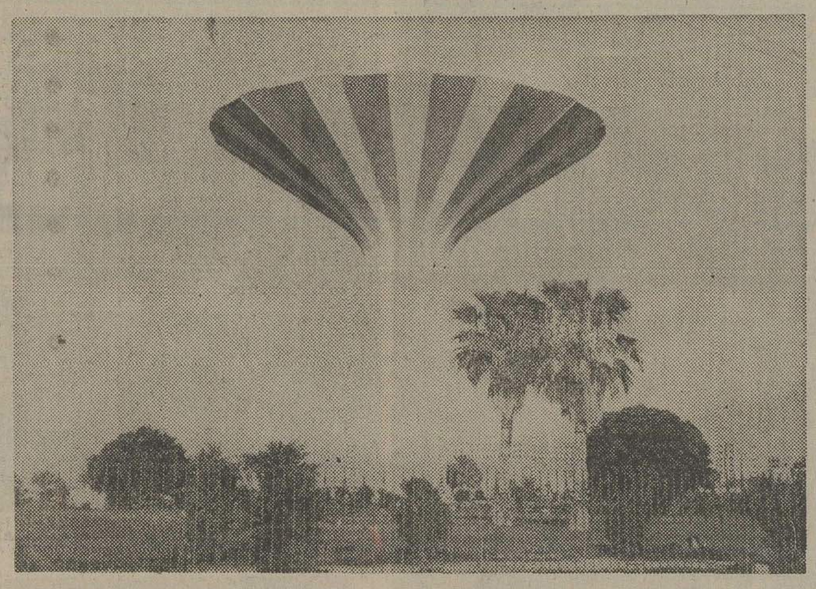

یکی از بزرگترین و مرتفع‌ترین تاسیسات ریاض پایتخت سعودی یک منبع آب است که‌آب پس از تصفیه بوسیله شبکه لوله‌کشی آن بخانه های مردم میرسد.

مشکل آب

میدانیم که مسئله آب بطور کلی و آب آشامیدنی بطور اخص یک مسئله اساسی و یک مشکل بزرگ عربستان سعودی است .

آب‌و هوای قسمت عمده شبه جزیره عربستان فوق‌العاده گرم و میزان‌آب‌آن فوق‌العاده کم‌است. برای مقابله با هوای گرم فعلا جز پناهبردن به اطاق‌های دارای دستگاههای تهویه‌مطبوع وکولر ویا تحمل آن چاره‌ای نیست اما برای مقابله با کمی آب برای کشاورزی و برای‌آشامیدن‌اقدامات دامنه‌داری بعمل آمده ویا درجریان است.

در جده یک‌کارخانه شیرین سازی آب‌تاسیس شده که درحال‌حاضر روزانه ۵میلیون گالن آب شیرین وعلاوه براین ساعتی ۵۰هزارکیلو واتبرق تولید میکند. این بزرگترین کارخانه تبدیل‌آب‌شور دریا به‌آب شیرین در عربستان است ولی‌کارخانه های دیگری نیز تاسیس شده است . اشکالی که در این زمینه وجود دارد اینست کـه در اغلب موارد آبهای شیرین شده برای مصرف‌نوشیدن چندان‌مطبوع‌نیست ناچاراز‌این‌آب برای‌کشاورزی استفاده میشود وبرای مصرف نوشیدن آب را در بطری از لبنان وارد میکنند. جالب است‌که‌قیمت آب وارداتی چندین‌برابر گرانتر ازبنزین است.

قیمت هربطری آب معدنی وارداتی که حاوی ۳ر۱ لیتر آب است ۲ ریال سعودی (حدود ٤ تومان) است درحالیکه هر ۱۵ لیتر بنزین ۲ ریال سعودی است .

همانطور که اشاره کردم برای مبارزه بـا بی‌آبی دولت به اقدامات دامنه‌داری دست زده است. جستجوی منابع جدید آب در سطح کشور و حفر چاههای معمولی و آرتزین از جمله این اقدامات است. از سال ۱۹٦۲ درحدود پانصد چاه جدید حفر شده و میلیونها ریال سعودی به حفر چاههای جدید اختصاص یافته است .

علاوه براین سدهای متعددی درنقاط مختلف ایجاد شده .

صنایع

صنایع در عربستان سعودی مدتی است کـه مرحله جنینی را پشت‌سر گذارده و درحال‌حاضر جوانان سعودی تحت‌نظر کارشناسان بین‌المللی در بیش‌از ٦۸۰ واحد صنعتی مشغول کارهستند صنایع عربستان سعودی بیشتر از نوع سبک هستند از قبیل کفش، پارچه، شیشه، پلاستیک ولی صنایع سنگین نیز درحال بوجود آمـدن هستند . یک کارخانه تولید کود شیمیائی در دمام و یک کارخانه صنایع پولاد در جده از آنجمله‌اند .

اولین پرواز بدون توقف
نیویورک - تهران

راه‌هواپیمائی ملّی ایران باجمبوجت ۷٤۷ اِس.پی آغاز کرد

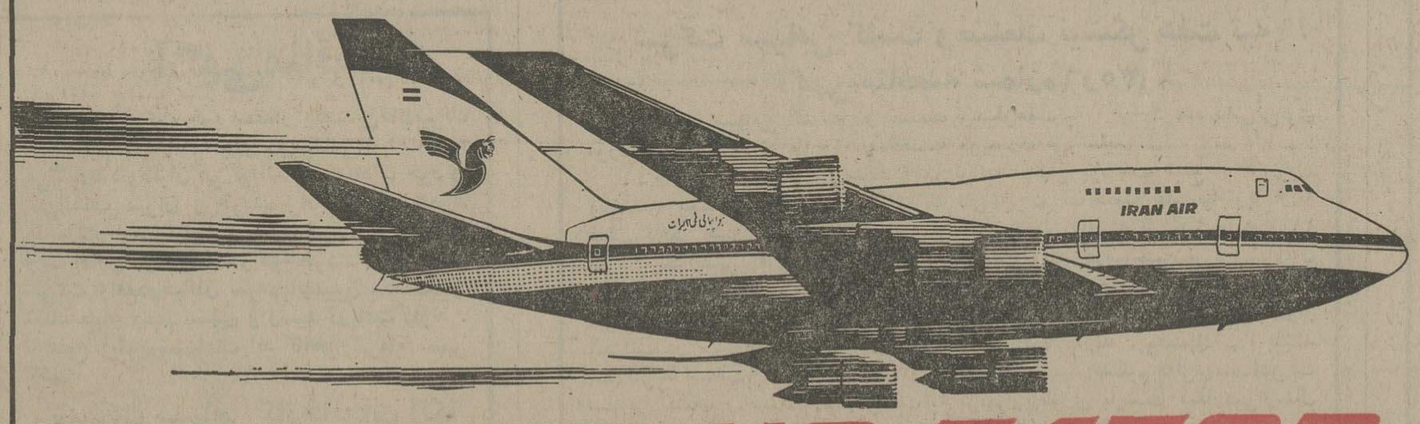

BOEING 747SP

...وبااین پرواز تاریخی وتحسین انگیز گروهی ازبرجسته ترین شخصیتهای فرهنگی، مطبوعاتی، اقتصادی، اجتماعی وهنری آمریکا رابایران آورد تادراین هنگام که ملت ایران آئین ملّی بزرگداشت پنجاه سال شاهنشاهی پهلوی راجشن میگیرد ، از پیشرفت های ایران وتحولاتی که دردوران پرافتخارشاهنشاهی پهلوی حاصل شده است ...
وهمچنین ازآثارشکوهمند فرهنگ وهنر ۲۵۰۰ سال شاهنشاهی دیدن کنند.

برای کسب اطلاعات بیشتر باژانس مسافرتی خود ویادفتر فروش «هما» خیابان ویلا شماره ٤٤ مراجعه فرمائید تلفن رزرو درتمام ۲٤ ساعت ۹۷۹۰۱۱

هواپیمائی ملّی ایران . هما .

نیویورک

تهران

۴ جوان کوهنورد

۱۱۸ روز پنهان در زیر کوهی از برف و یخ

ماد رپرویز فریبرزی: تابعد ازظهر روزجمعه‌خیال میکردم فرزندم‌زنده است ، اما روز جمعه ... همه امید هایم بباد رفت

مادرمرتضی کارگزاران : به‌مرتضی گفتم که به کوه نرود ، اما اصرار کرد ، خیلی اصرار کرد ..

پس از ۱۱۸ روز تلاش توام با اضطراب‌وبیقراری، کوه ، کوه سرکش و بیرحم ، جسد ٤ جوان ناکام را به خانواده‌های عزادارشان پس داد .

سفری که ٤ جوان ایرانی در صبح روز جمعه‌سوم بهمن‌ماه‌گذشته به ارتفاعات توچال کردند ، سفری بی‌بازگشت بود اما پنهان ماندن جسد آنها در زیر خروارها برف و یخ ، آنرا بصورت یک فاجعه دردآلود و غم‌انگیز درآورد .

جوانان ، طعمه کوه شده بودند، کوهی که‌هرسال قربانی می‌گیرد و از قربانی گرفتن سیر نمی‌شود .

مدفون زیر برف و یخ — جسد ٤ جوان کوهنورد در کنار هم ... بامداد پنجشنبه، پس از ۱۱۸ روز تلاش وجست‌وجو، کوه ، جسد ٤ جوان راپس‌داد! آنها از روز سوم بهمن ماه تا پنجشنبه گذشته در زیرخروارها برف و یخ مدفون بودند .

حالا با پیدا شدن جسد چهار جوان ، ماتم و عزای‌خانواده های آنان ، از نو آغاز شده است . این ، غم‌انگیزترین‌نقطه پایانی است که ممکن است بر زندگی یک انسان زده شود.

چهار ماه دلهره و اضطرابی که کورسوی امیدی در ان دیده میشد ، حالا تمام شده و بهمراه آن چراغ امیدی همکه تا پریروز در خانه چهار خانواده کورسو میزد ، بکلی خاموش شده است .

چهار جوانی که میخواستند ساعت ٥ بعد از ظهر روزجمعه سوم بهمن ماه به‌خانه‌بازگردند در کوه مدفون شدند و حالا، بجای چهره‌های خندان و پر نشاط ، جسدهای کبودشده آنها به‌خانه رفته است .

نبرد با بهمن

ماجرای غم‌انگیز این چهار جوان بدین‌گونه آغاز شد که آنان سحرگاه‌روزجمعه سوم بهمن ماه‌برای‌استفاده از هوای پاک و سالم کوهستان و انجام یک ورزش مفرح و نشاط آور با کوله‌پشتی های خود از خانه خارج شدند و به ارتفاعات توچال صعود کردند اما در نیمه راه‌اسیر بهمن سهمگین شدند. آنها درحالیکه دست در دست‌هم داشتند باهم به جنگ‌بهمن رفتند اما غول سپید . در یک چشم بهم‌زدن اندام رشید آنها را بکام خود کشید و در زیر خروارها برف و یخ مدفون‌ساخت .

بی‌آنکه تا ۱۱۸ روز کسی از سرنوشتشان اطلاعی داشته باشد

سفر آنها بدرازا کشید ، در این مدت روزهای سخت و پر اضطرابی بر خانواده های آنان گذشت از سرنوشت آنها هیچ اطلاعی در دست نبودو تلاش پی‌گیر گروههای‌تجسس به نتیجه‌یی نرسید تا پنجشنبه این هفته که خورشید بهاری، برفها را ذوب کرد وبرجسد سرد و یخزده آنها تابیدو ماتم و عزا ، بیشتر از همه روز های چهارماه اخیر ، به خانواده‌هایشان بازگشت .

(اخبار مشروح پیدا شدن جسد این‌کوهنوردان‌درشماره گذشته اطلاعات چاپ شد) .

گفتگو با خانواده کشته شدگان

یکی از این کوهنوردان «پرویز فریبرزی» نام‌داشت او که فقط ۲۲ بهار از زندگیش میگذشت نقشه‌کش شرکت «دارت» بودوحدود یک سال قبل کار خود را شروع کرده بود .

پرویز تا کلاس پنجم متوسطه (فنی) در اهواز تحصیل کرده بود که‌چون برادرانش در دانشکده علم و صنعت نارمک تحصیل میکردند ، او نیز به تهران نزد برادرانش آمد و در هنرستان صنعتی تهران واقع درخیابان‌قوام‌السلطنه دیپلم فنی خود راگرفت . پرویز برادر ۲۲ ساله‌اش در گفت‌وگو با گزارشگر اطلاعات گفت :

ما شش برادر بودیم. پرویز، سومین برادر ما بود ، اوشب قبل از حادثه باتفاق منصور آشوری که پسرخاله ما بود موضوع رفتن به کوه را با ما درمیان گذاشت . برادر کوچکترمان نیز قصد داشت همراه آنها برود ، ولی چون روز شنبه امتحان داشت‌مانع رفتن او بکوه شدیم .

آن‌دو بخاطر اینکه دیگر دوستانشان را همراه خود به کوه ببرندبه‌اتفاق بمنزل‌منصور که درنزدیکی‌منزل سایررفقابود رفتند .

فاطمه ـ مادر پرویز ـ دراین مورد گفت : در این مدت من و شوهرم باتفاق سایرفرزندانم و کلیه اقوام به جستجو پرداختیم و تمام روستاهای اطراف تهران راجستجوکردیم ولی اثری از پرویز یادوستان همراهش نیافتیم. گاهی اوقات افرادی به ما مراجعه میکردند و می‌گفتند آنها را در ده شاه‌آباد و یا جاهائی از این قبیل دیده‌ایم که ما به آنجا میرفتیم ولی مایوسانه و بی‌نتیجه برمی‌گشتیم .

مادر پرویز اضافه کرد :

ما هر لحظه‌و هر دقیقه‌منتظر خبری از فرزندمان بودیم و فقط امیدمان روزنامه بودکه بی‌صبرانه منتظر انتشار آن بودیم . روز جمعه ساعت‌سه بعد از ظهر برادر منصور آشوری تلفنی بما اطلاع داد که اجساد آنها پیدا شده او اضافه کرد : ما آنقدر به‌زنده ماندن فرزندمان امیدوار بودیم که حتی مجلس شب هفت را برقرار نکردیم .

مرتضی کارگزاران یکی دیگر از کوهنوردان۲۲ سال‌داشت. پدر مرتضی در این‌موردگفت: فرزندم چند ماه قبل در رشته نساجی‌ورنگرزی‌فارغ‌التحصیل شده بود و قراربودروزبیستم بهمن ماه گذشته به خدمت نظام برود. او دفترچه آماده به‌خدمت را هم گرفته بود.شب قبل از حادثه نزد ما امد و گفت چون فقط ۱۷ روزوقت دارم، برای آخرین‌بارمیخواهم باتفاق سایر دوستانم به کوه بروم مادرش مخالف رفتن او به‌کوه بود. ولی چون اصرار کرد راضی شد .

نورالدین کارگزاران ـ برادر مرتضی ـ درمورد مفقودشدن کوهنوردان گفت : اوائل ما فکر میکردیم‌آنها شاید درکوه، درگیری پیداکرده‌اندو نمیتوانند به‌منزل برگردند . یک ماه پس از مفقود شدن آنها برای من مسلم شد که دچار ریزش‌بهمن شده‌اند و چاره‌ای نبود جز اینکه صبر میکردیم تا برف از بین برود .

او اضافه کرد : موقعی ما اطلاع پیدا کردیم که اجساد ، وسیله گروه پیشاهنگان کلکچال به منظریه حمل شده بود .

«نورالدین» پس از مشورت با خانواده سایر کوهنوردان، چهار مقبره در بهشت زهرا خریداری کرد که اجساد در کنار یکدیگر دفن شوند . صبح دیروز جسد مرتضی‌کارگزاران در بهشت‌زهرا دفن شد ولی چون جسد پرویز فریبرزی پیدا نشده بود ، بنا بتقاضای بستگان او ، اجساد منصور آشوری و محمد مقدم در سردخانه پزشکی قانونی نگهداری شد . دیروز نیزجسد پرویز را از زیر برف خارج کردند و به اداره پزشکی قانونی منتقل کردند که قرار است امروز جسد این سه‌نفر نیز در همان محل دفن شود .

بی‌اطلاعی مادر

منصور آشوری جوان ۲٤ ساله ، یکی دیگر از کوه‌نوردان بود . او با فوق دیپلم دو ماه قبل از این حادثه در شرکت‌تاسیساتی ترمون بعنوان مدیر عامل مشغول انجام وظیفه شده بود .

برادر منصور گفت : آنها شب قبل از حادثه درمنزل ما خوابیدند که ساعت‌چهار صبح جمعه باتفاق به کوه رفتند .

او همچنین اضافه‌کرد: اغلب من باتفاق منصور به کوه میرفتیم و همیشه مسیر ما از طرف شیرپلا به پیازچال و ایگل بود . آن روز من بعلت گرفتاری نتوانستم همراه برادرم به کوه بروم‌و باحتمال قوی روی شناختی که دارم ، آنها همین مسیررا طی‌کرده‌اند ولی قبل از اینکه به ایگل برسند در منطقه پیازچال‌دچار ریزش بهمن شده‌اند

او درمورد محمود مقدم ، چهارمین کوهنورد گفت : من محمود را نمی‌شناختم و آن شب اولین‌باری بود که اورا دیدم ولی بعد از این حادثه متوجه شدم که محمود ساکن اراک بوده که چندی قبل به تهران آمده و در یک شرکت خصوصی مشغول کار شده بود . مادر محمود که‌دراراک زندگی می‌کند هنوز از کشته شدن فرزندش در کوه اطلاعی ندارد . برادر محمود هر هفته بامضای او برای مادرش نامه مینوشت اما حالابا قطعی‌شدن کشته شدن محمود ، قرار است او را درجریان فاجعه دردناکی که برای او و خانواده‌اش روی داده ، قرار دهد .

توصیه های یك کوهنورد

گول ظاهر کوه‌را نخورید!

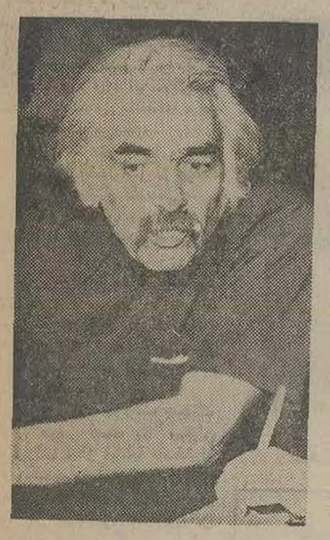

عباس مژده‌بخش ـ
با ۳۵ سال سابقه کوهنوردی : مواظب کوه باشید ، کوه آدم را گول میزند !

«کوه» برای کوهنوردان‌مبتدی خطرناک است، آنقدر خطرناک که آدم را بکام مرگی تلخ و دلخراش می‌کشاند.

اگر در کوهنوردی، تازه‌کار هستید و با رازهای پیچیده کوهنوردی آشنایی ندارید ، هرگز تنها بکوه نروید و هرگز در نقاطی که نمی‌شناسید، قدم برندارید . این، توصیه همه کوهنوردان حرفه‌ای به کوهنوردان تازه‌کار و ناآشناست .

اگر میخواهید در کمرکش کوهها ، از هوای سالم و نشاط آور بهره بگیرید و به ورزشی سالم‌بپردازید حتماباید بایک‌کوهنورد خبره تماس بگیرید و از راز و رمزهای کوهنوردی آگاه شوید ، آنگاه شال و کلاه کنید و به کوه بزنید . در اینجا ، برای راهنمایی همه کوهنوردان مبتدی، پای‌صحبت یکی‌از قدیمیترین کوهنوردان‌تهران می‌نشینیم.

«عباس مژده‌بخش» که از هیجده سالگی ورزش کوهنوردی را بطور جدی آغازکرده و در ۳۵ سال اخیر بطور حرفه‌ای آنرادنبال کرده، یک کوهنورد کهنه‌کاراست. مژده‌بخش اکثر کوههای ایران را زیر پا گذاشته وتقریبا به کلیه ارتفاعات بالای‌سه‌هزارمتر ایران‌صعود کرده است .

او درمقام توصیه به جوانهایی که میخواهند به کوهنوردی بپردازند میگوید :

هرکسی که میخواهد به کوه برود (چه مبتدی و چه حرفه‌ای) باید پیش‌بینی حوادث بد و ناخوش‌آیند را بکند. برای جلوگیری از هر حادثه بد وناخوش‌آیندی باید بافدراسیون کوهنوردی تماس گرفته شود .

فدراسیون ، مربی‌های مجربی دارد که میتوانند راهنمای بسیار موثری‌برای دسته‌های کوهنوردی‌باشد. اگر بدون‌تماس بافدراسیون و بدون بهره‌گیری از کمک مربیان آن‌اقدام به صعود شود میزان‌خطر (وخطرمرگ) تاحدود ۹۰درصد افزایش می‌یابد و همه کسانی که در نیمه‌راه کوه ، جان خود را از دست‌داده‌اند کسانی هستند که بدون مربی ورزیده به کوه زده‌اند .

مساله دیگر ، مواظب‌بودن محیط درکوه است. مثلا در فصل بهار ، خاک زیر سنگ های عظیمی که در دامنه کوهها وجود دارد بعلت بارندگی و ذوب‌شدن برفها ، پوک و سست میشود. دراینصورت باتکان‌مختصری (حتی باایجاد صدا) ممکن است سنگهای‌عظیم بغلطد و برسر کوهنوردان دیگر فرود آید و فاجعه ببار آورد.

خطر دیگر بیراهه رفتن، اجبارکوهنورد به‌انجام‌کارهای اضافی وخطرناک است مثلا یک کوهنورد دانشجو که هفته گذشته جان خود را از دست داد درحال ردشدن ازشاخه درخت، به قعر یک رودخانه عمیق که آب آن جریان تندی داشت، پرت شد ومرد .

یک کوهنورد بهیچوجه نباید چنین‌ریسکی بکند که از شاخه درخت‌بپرد یا کارهای‌اضافی امثال آن انجام دهد . یا مثلا کارهای‌قهرمانی و باصطلاح «محیرالعقول» انجام دهد . کوه آنقدر خطرناک است که جای هیچگونه‌دست زدن به کارهای خطرناک باقی نمی‌گذارد . در راه کوه ، حتی شوخی و بازی هم نبایدکرد.

تنها نروید

وقتی به کوه میروید ، هرگز تنها نروید . کوهنوردی اصولا بایدبصورت‌اکیپی‌باشد، اکیپ‌های چند نفری . ارزش کوهنوردی اکیپی در مواقع بروز حادثه و خطر ، براستی حیاتی است زیرا اگر راه را عوضی رفته باشید یا احتیاجبه کمک‌داشته باشید ، مطمئنا از دست یک نفر هیچ‌کاری ساخته نیست اما از دست‌چندنفرو همفکری آنها ، خیلی کارها ساخته است .

مژده‌بخش می‌افزاید :

حالا که فصل‌بهار است ، هوا گول زننده است. هوای صاف و نشاط‌آوربهاری ناگهان ممکن است به طوفان و بوران و رعد وبرق و بارندگی بدل شود . بنابراین حتمابایدچنین تحولی را در شرایط‌جوی کوهستان‌پیش‌بینی کرد و غذا و لباس و کفش و وسایل لازم بهمراه داشت . نباید گول ظاهر هوا و کوه را خورد .

یک نکته دیگر این است که باتکای صافی هوا هرگز نباید بچه‌های کوچک رابه‌ارتفاعات برد، زیرا بچه‌های کوچک ، وبال گردن بزرگترها میشوند و اگر خدای نخواسته حادثه‌یی پیش بیاید امکان نجات بچه‌ها بسیار اندک میشود .

مژده‌بخش اضافه می‌کند : روزهای تعطیل در ارتفاعات توچال ، شاهد صدهاخانواده هستیم که با بچه‌های خیلی کوچک حتی ٥ و ٦ ساله به ارتفاعات صعود می‌کنند . آوردن بچه‌ها به ارتفاعات ، خطرناکترین کار ممکن در کوهنوردی است .

ایمنی در پناهگاه

نکته دیگری که باید به آن اشاره شود این است که خیلی از کوهنوردان با خود طناب می‌آورند و فکر می‌کنند با هر طنابی میتوان از صخره صعود کرد، درحالیکه‌هرلحظه‌امکان دارد این طناب (بخصوص در صعود های دستجمعی) پاره شود و فاجعه ببار آورد که قابل جبران نباشد بنابراین کوهنوردان حتما باید از طناب های مخصوص فدراسیون کوهنوردی استفاده کنند ، طنابهایی که استاندارد و تضمین شده است . از سوی دیگر ، کوهنوردان باید پناهگاه مسیرصعود را بعنوان خانه خود تلقی کنند و فاصله‌آنها را با محلی که در آن هستند بدقت بخاطر داشته باشند تا بتوانند درصورت بروزحادثه، بلافاصله خود را بیکی از این پناهگاه‌ها(مثل شیرپلا ، کلکچال ، پلنگچال ، اسپیدکمر و پناهگاههای کوچکتر مسیر راه) برسانند اگر کوهنوردان در بین راه گم شدند یا خطری متوجه آنها شده ، در پناهگاه همه‌گونه‌وسایل ایمنی مثل غذا و لباس گرم ، دکتر ، دوا ، برانکارد وجود دارد که میتواند بطور خیلی موثر ، بکار آید .

«مژده‌بخش» به همه کوهنوردان مبتدی و آنهایی که برای اولین‌بار یا دومین‌بار قدم به دامنه کوه میگذارند توصیه می‌کند که هرگز به قله‌های بلند صعود نکنند وهرگزازمحلهایی که جمعیت وجود دارد رد نشوند زیرا اگر کوهنوردان مبتدی دچار سانحه شوند ، در ارتفاعات امکان نجات از آن بسیاراندک‌است.

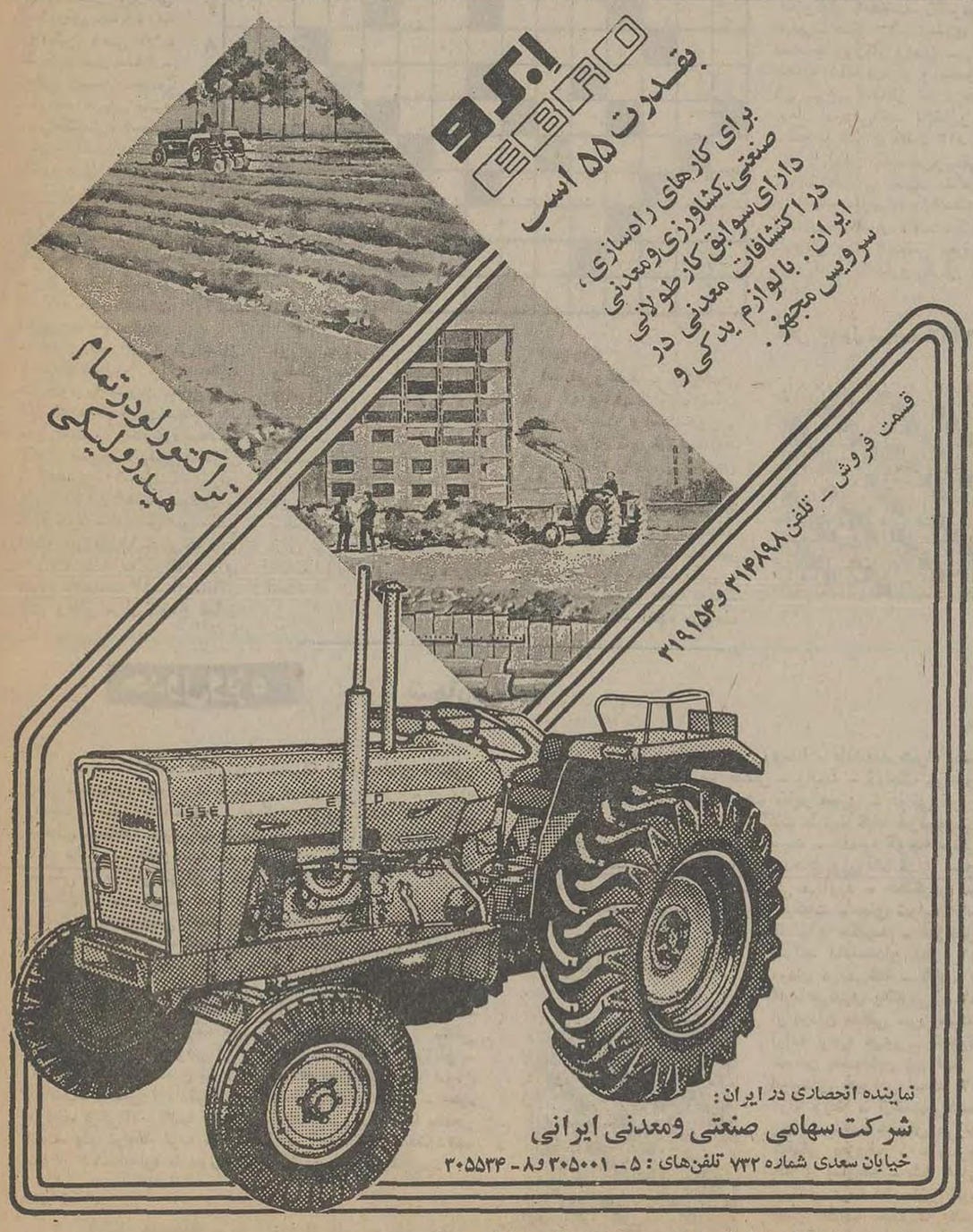

از شهرستان ها نماینده فعال پذیرفته‌می‌شود

آگهی پذیرش دانشجو

برای دورهٔ فوق‌لیسانس
موسسه آسیائی دانشگاه پهلوی

موسسه‌آسیائی دانشگاه‌پهلوی‌برای‌تحصیل دررشته فرهنگ ایرانی (تاریخ، باستانشناسی و زبان های ایرانی) دوره فوق‌لیسانس (M.A.) درسال تحصیلی ۳٦ـ ۲۵۳۵ ازمیان داوطلبانی که‌واجد شرایط زیر باشند دانشجو می‌پذیرد .

۱ـ داشتن حداقل درجه لیسانس یا B.A. یا B.S از دانشگاه های معتبر در یکی از رشته های تاریخ‌وجغرافی، زبان و ادبیات فارسی یکی از زبان های‌خارجی ، زبان‌های شرقی ، زبانشناسی ، خاورشناسی ، هنر های زیبا وحقوق.
۲ـ داشتن معدل کل ۳ از ٤ یا ۱۵ از ۲۰
۳ـ روشن بودن وضع داوطلبان از نظر نظام‌وظیفه
٤ـ توفیق در امتحان ورودی و مصاحبه . موادامتحان ورودی از این قراراست
زبان فارسی درحدلیسانس ، زبان خارجی‌درحدلیسانس، زبان عربی (صرف و نحو ، از مطالب مبادی‌العربیه جلد ۲ـ قرائت متون از مجانی‌الادب جلد ۲) کلیات تاریخ ایران .
تذکار . داوطلبانی که معدل کل آنها کمتر از ۳ باشد ولی از ۲٫۷ کمتر نباشد میتوانند به عنوان‌دانشجوی مشروط پذیرفته شوند بشرط آنکه معدل‌سال سوم و چهارم ایشان نیز ۲٫۷ باشد .
موسسه بعده‌ای از دانشجویان برجسته‌درمقابل کارهای‌پژوهشی کمک‌هزینه تحصیلی پرداخت میکند .
داوطلبان بایستی مدارک زیر را حداکثر تا پنجشنبه۲۷ خرداد ماه سال جاری بنشانی موسسه آسیائی دانشگاه پهلوی‌ـ صندوق پستی ٤۹٤ شیراز با پست سفارشی بفرستند .
مدارک لازم .
۱ـفتوکپی لیسانس‌یاگواهینامه فارغ‌التحصیلی دوره چهارساله لیسانس .
۲ـ ریزنمرات دوره لیسانس .
۳ـ دوقطعه عکس ٤ × ٦ .
٤ـ رسید مبلغ یکهزار ریال که بحساب جاری شماره ۱۱۷۷۰بانک عمران شعبه پزشکی شیراز گذاشته شود.(این مبلغ بهیچوجه پس داده نخواهد شد).
٥ـ نداشتن هیچگونه اشتغال رسمی اعم از دولتی یا غیر دولتی به طوریکه کلیه اوقات دانشجویان مصرف فراگرفتن دروس گردد (پس‌ازقبول شدن در امتحان ورودی ومصاحبه دراین مورد تعهدنامه کتبی بامضای داوطلب گرفته میشود تا در صورتیکه خلاف آن معلوم گرددازادامه تحصیل داوطلب‌جلوگیری بعمل‌آید.
٦ـ فتوکپی یارونوشت شناسنامه .
امتحان ورودی ساعت ۹ صبح روز سه‌شنبه اول تیرماه سال جاری در محل موسسه واقع در خیابان لطفعلی‌خان زند کوچه شیروخورشید سرخ انجام می‌شود.
داوطلبان لازم است ساعت۸صبح همانروز برای دریافت کارت ورود بجلسه امتحان مراجعه نمایند .

امشب ساعت ۹٫۲۰ در تلویزیون(شبکه)

یک فیلم از کارگردان تصویر جنسی

بانمایش فیلم تلویزیونی«تصویر جنسی» در تلویزیونهای چندکشور «ویلیام‌دیترله» کارگردان آلمانی‌الاصل به شهرت رسید و اکنون فیلم دیگری ازاین‌کارگردان را بنام «نامه‌های عاشقانه» در تلویزیون تماشا می کنیم.

این فیلم ساعت ۹٫۲۰ بعد از ظهر امروز (یکشنبه) از برنامه اول تلویزیون نمایش داده می شود ودر آن هنرپیشگانی چون «جوزف کاتن»، «جنیفرجونز»، «آن ریچاردز»، «سیسل‌کلاوی»، «کلادیس‌کوپر»، و«رابرت‌سالی» شرکت دارند.

فیلمنامه «نامه های عاشقانه» را «ایان‌راند» نوشت و بسال ۱۹۵۴ توسط «ویلیام دیترله» به فیلم برگردانده شد.

موضوع فیلم، مربوط به‌جنگ بین‌الملل دوم است ـ ستوان «راجرنورلند» از ایتالیا بادختری بنام «ویکتوریارمینکتون» در لندن مکاتبه عاشقانه دارد و برای‌نوشتن نامه‌ها از دوستش سروان«آلن گوسینتون» کمک می‌گیرد.

«آلن» مدتهابجای«راجرمورلند» برای «ویکتوریا» نامه می نویسد و جوابها را نیز او دریافت‌می‌دارد این نامه‌نگاری موجب می شودکه «آلن»نسبت‌به «ویکتور» احساس نزدیکی میکند و ناخودآگاه بسوی «ویکتوریا» کشش عاشقانه‌می‌یابد.

«راجر» به «آلن» خبر میدهد که قصد دارد درلندن بملاقات «ویکتوریا» برود وقتی «آلن» این خبر را می شنود از پنهان‌ساختن احساسات خودعاجزمیماندوهرقدر میکوشد راجر را از این ملاقات بازدارد موفق نمی شود.

آلن دریک درگیری در جنگ زخمی می شود ودرهمین اوقات باو خبر میدهند که «راجر» با «ویکتوریا» ازدواج کرده است. آلن‌را برای معالجه‌بلندن‌میفرستند و درحالیکه در بیمارستان‌بستریست توسط نامزدش اطلاع پیدا می‌کند که «راجر» درحادثه‌ای درگذشته است و ...

صحنه‌یی از فیلم نامه های عاشقانه

شبکه، به این‌زودی، رنگی نمیشود

اسماعیل‌پور والی مدیر مردمسرای سازمان رادیو تلویزیون ملی ایران اعلام کرد: بدنبال‌رنگی شدن برنامه دوم تلویزیون دوتاسه سال و حداکثر تاآخر برنامه‌ششم عمرانی، برنامه اول تلویزیون نیز رنگی خواهد شد. بدین ترتیب تمام شهرستانهای ایران از برنامه های رنگی‌تلویزیون‌استفاده خواهند کرد. وی تاکید کرد که در خرید تلویزیون نباید عجله کرد چون تسهیلاتی فراهم خواهد شد که تلویزیون مناسب بافرستنده هـای ایرانی و باقیمت ارزان‌تردراختیار استفاده کنندگان قرارگیرد.

پوروالی افزود: امکان پخش برنامه های رنگی از مدتها پیش فراهم بوده است مساله مهم، تولید برنامه های رنگی تلویزیونی است که سازمان رادیو تلویزیون ملی ایران در تلاش تدارک و تهیه این برنامه در حد هفتاد درصد ازکل برنامه های رنگی تلویزیونست. بابکار افتادن‌فرستنده‌های‌تلویزیونی رنگی، تلویزیون ملی ایران تمام ساعات برنامه دوم را از برنامه و فیلمهای رنگی اشباع نخواهد کرد بلکه‌مقدار زیادی از برنامه های تلویزیونی برنامه دوم نیز بصورت سیاه و سفید پخش خواهدشد.

الیزابت تایلور در بازار اصفهان سینی قلمزده خرید

اصفهان ـ الیزابت تایلور هنرپیشه معروف‌از آثارتاریخی وجاذبه‌های جهانگردی‌اصفهان دیدن کرد.

الیزابت تایلور ضمن بازدید از بازار اصفهان بفاصله ۲۰ دقیقه ۲۰۰امضاء بدوستداران اصفهانی‌اش داد.

هنرپیشه معروف جهان در بازار اصفهان گز اصفهانی خورد و یک سینی بزرگ از کارهای قلمزنی اصفهان را خریداری کرد. بیشتر از هر چیز نقره‌کاری های اصفهان توجه الیزابت تایلو را بخود جلب کرد.

الیزابت تایلور لحظاتی به گیلاسها ـ قندانهاو سینی‌های نقره کاری شده بدقت نگاه‌کرد و در پایان گفت: حیرت‌آور و فوق‌العاده است.

همچنین بمتقاضای یکجوان اصفهانی که دوربین بهمراه داشت، الیزابت تایلور سوار یک شیر عتیقه شد و عکسی یادگاری گرفت.

هنرپیشه معروف جهان بعد از ظهر دیروزاصفهان راترک گفت.

ستاره بخت شما

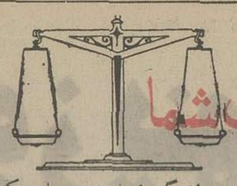

- فروردین: تنوع یاتحولی درزندگی شما پدید میاید که مورد دلخواه شماست، طرحهای تازه‌ای رابمرحله اجرا درمی‌آورید.
- اردیبهشت: اگر نگرانیهای بی‌جهت خود را فراموش کنید لحظات خوشی درانتظار شماست. ساعات بعدازکار لذتبخش است.
- خرداد: خبرهای ویژه ویك رویداد غیر منتظره راپیش بینی می‌کنیم، کمی صبور و شکیبا باشید.
- تیر: باموضوعی که‌باآن درگیر هستید بیشتر فکر کنید. در کار پیشرفت های چشمگیری خواهید داشت.
- مرداد: خرید یافروش بنفع شما تمام میشود. ازدوست مهربانی که مدتهاست بی‌خبر هستید پیغامی دریافت می‌کنید.
- شهریور: وقت مناسبی برای اجرای‌نقشه مورد نظرتان در پیش است، پول موردنیاز خودرا بدست می‌آورید.
- مهر: کسی درایجاد تفاهم ودوستی باشما پیشقدم‌میشود از او استقبال کنید. هدیه‌ای میگیرید.
- آبان: یك دیدار جالب بایك شخصیت مهم را انتظار داشته باشید. درباره یك‌سفر صحبت می‌کنید.
- آذر: تحول کوچکی از نظرفرم کاربرای شما پیش می‌آید. یك برخورد غیر منتظره شما را خوشحال میکند.
- دی: فعالیت وکارزیادی درپیش دارید. در مورد روابط خودبا دوستان کاملا احتیاط کنید.
- بهمن: در زمینه کار یاتحصیل در موقعیت مناسبی‌قرار میگیرید. نسبت به گرفتاری های خانواده بی تفاوت نباشید.
- اسفند: به کمك‌یکی از دوستان قدیمی گرفتاری های شمابرطرف میگردد. شانس کوچکی سر راهتان قرار میگیرد.

آگهی مناقصه

این شرکت خرید تعداد ۳۳۵۷۲۳۹ عدد کارتن های کارخانه‌جات تابعه را به مناقصه می‌گذارد.

داوطلبان می توانند برك شرایط مناقصه را از امور ازرگانی شرکت واقع در خیابان سپه، باستیون، ساختمان اتکا، طبقه پنجم دریافت و پیشنهادات خود را تا آخر وقت اداری روز سه‌شنبه ۳٫۲۵۳۵ بدفتر شرکت وسلیم و رسید دریافت دارند. م الف ۴۷۱۵

شرکت سهامی کارخانجات اتکا

آگهی مناقصه

این شرکت خرید مقدار چهل تن سیلیکات دوسود ۶۰ درصد جهت کارخانه های قند و گلیسیرین وصابون رابه مناقصه میگذارد.

داوطلبان می توانند پیشنهاد خود را سی انداف تهران وخرمشهر هریك به تفکیك تا آخر وقت اداری روز ۳۰ خرداد ماه ۲۵۳۵ به دفتر شرکت واقع‌در خیابان‌سپه‌باستیون ساختمان اتکا تسلیم ورسید دریافت دارند. ضمنا پیشنهاد باید تا۳ مرداد ماه ۲۵۳۵ معتبر باشد.

م الف ۷۴۱۹

شرکت سهامی کارخانجات اتکا

آگهی جهت اطلاع سهامداران انبارهای عمومی ایران ـ شرکت سهامی عام

بدین‌وسیله باستحضار کلیه صاحبان سهام ممتاز و عادی انبارهای عمومی ایران ـ شرکت سهامی‌عام میرساندبرای دریافت اوراق‌سهام نماینده خودراضمن اعاده گواهی‌نامه‌موقت سهم بدایره امورحقوقی انبارهای عمومی ایران«کیلومتر ۱۳ جاده قدیم کرج» کتبامعرفی نمایند.

انبار های عمومی ایران

آگهی رسمی دعوت مجمع عمومی سالیانه باشگاه تهران

جلسه دوم مجمع عمومی سالیانه باشگاه تهران درروز دوشنبه ۱۰ خرداد ماه ۲۵۳۵ «مطابق با۳۱ می ۱۹۷۶» ساعت ۷ بعدازظهر در محل باشگاه «خیابان کوشك» تشکیل‌خواهد شد.

دستور جلسه:

۱ـ استماع گزارش هیئت مدیره راجع‌به امور باشگاه وتصویب محاسبات ممیزی شده‌سال‌قبل.

۲ـ انتخاب رئیس و نایب‌رئیس واعضاء هیئت‌مدیره طبق‌مواد ۱۰ و ۱۲ و ۱۳ اساسنامه باشگاه.

۳ـ اخذتصمیم درباره پیشنهاداتی که طبق اساسنامه باشگاه برای مجمع عمومی سالیانه به‌دفتر باشگاه تهران تقدیم خواهدشد.

هیئت‌مدیره‌باشگاه تهران

آ ـ ۲۵۳۳

تلویزیون

برنامه‌های تلویزیونی زیر از طرف سازمان رادیو تلویزیون ملی ایران اعلام شده است مسئولیت هرگونه تغییر در ساعات و چگونگی برنامه‌ها با آن سازمان است

برنامه اول کانال ۷

یکشنبه

۱۶ـ۳۰ اخبار
۱۶ـ۳۵ برنامه روستائیان
۱۷ـ۰۰ نقالی
۱۷ـ۱۲ برنامه کودکان
۱۸ـ۲۰ اخبار استان
۱۸ـ۳۰ برنامه اموزشی
۱۸ـ۴۵ اخبار ورزشی
۱۹ـ۰۰ خانواده
۱۹ـ۳۰ مستند ایرانی
۲۰ـ۰۰ اخبار
۲۰ـ۴۵ دیدار از عربستان و بررسی روابط ایران‌و عربستان
۲۱ـ۰۵ دانش
۲۱ـ۳۵ آقای مربوطه
۲۱ـ۴۰ فیلم هفته: «نامه‌های عاشقانه»
۲۲ـ۵۰ موسیقی تکنوازی

برنامه نیمروز دوشنبه

۱۲ـ۰۰ اخبار
۱۲ـ۰۵ حفاظت وایمنی
۱۲ـ۲۰ ترانه ایرانی
۱۲ـ۴۵ کمدی کلاسیک
۱۳ـ۱۰ لحظه‌های بحرانی
۱۴ـ۰۰ اخبار

برنامه دوم کانال ۹

برنامه بین‌المللی

۱۶ـ۰۰ اسلاید و موزیک
۱۶ـ۰۸ اخبار
۱۶ـ۱۵ همسایه‌ها
۱۶ـ۲۳ پایرسوم
۱۷ـ۰۷ پال‌گیل
۱۷ـ۳۵ فیلم سینمائی: (پیترایبسون)
۱۹ـ۰۰ اخبار

برنامه عادی

۱۹ـ۱۵ موسیقی و تصویر
۱۹ـ۳۰ اخبار
۱۹ـ۳۵ دایره ویژه
۲۰ـ۲۵ برگهای اندیشه
۲۰ـ۵۷ قانون دوست‌شماست
۲۱ـ۰۰ اخبار از برنامه‌دوم
۲۱ـ۳۰ شکارچی شب
۲۲ـ۵۰ موسیقی کلاسیک

برنامه آمریکا

یکشنبه

۱۶ـ۰۰ تلویزیون امروز
۱۶ـ۰۵ بیمارستان عمومی
۱۶ـ۳۰ خیابان سسامی
۱۷ـ۰۵ سندباد
۱۷ـ۳۰ عصرحجر
۱۷ـ۵۵ اگهی
۱۸ـ۰۰ اخبار
۱۸ـ۳۰ یادداشت برنامه‌ها
۱۸ـ۳۵ آنچه شماخواسته‌اید
۱۹ـ۰۰ وکلای جوان
۲۰ـ۲۰ فیلم
۱۹ـ۵۰ فیلم سینمائی
۲۱ـ۱۰ تئاتر
۲۱ـ۵۵ آگهی
۲۲ـ۰۰ اخبار
۲۲ـ۲۰ شوامشب

کاشی سندی
کاشی سندی
تهران ـ ت سرامیک ایران

Canon

قابل توجه مسئولین محترم شرکتهای وارداتی وصادراتی وشرکتهای مهندسی

برای تجهیز بایگانی خود با سیستم میکروفیلم ومیکروفیش با کانن تماس بگیرید

برای دریافت ۵ هزارتومان جایزه کانن فقط تاپایان خرداد ماه فرصت دارید

نماینده انحصاری محصولات اداری کانن در ایران: شرکت کانولا.
خیابان نادرشاه تلفنهای ۸ و ۸۳۲۲۷۷ ـ ۸۳۸۴۲۳

سینماکسری: غروب یك عشق

برنامه سینماها

تماشای فیلمهائی که باعلامت (×) مشخص شده برای اشخاص کمتر از ۱۸ سال ممنوع است

★ ایرما خوشگله ـ رنگی ـ شرلی مکلین
شهر قصه (۹۲۷۲۹۰) ۱۱ـ۳۰ـ۲٫۳۰ ـ۵ـ۷٫۳۰ـ۱۰

★ اضطراب ـ بهزاد جهانبخش ـ سپیده
نیاگارا (۶۶۵۳۰۷) ۱۱ـ ۱ـ ۳ـ ۵ـ ۷ـ ۹٫۱۵
اروپا (۳۰۳۱۷۹) ۳۰ر۱۰ـ ۳۰ر۲ـ ۳۰ر۴ـ ۳۰ر۶ـ ۸٫۳۰
میامی (۷۵۴۳۲۹) ۱۱ـ ۱ـ ۳ـ ۵ـ ۷ـ ۹٫۱۵
مولن‌روژ (۷۵۲۹۲۹) ۱۱ـ ۱ـ ۳ـ ۵ـ ۷ـ ۹
الوند (۳۵۶۵۳۸) ۱۰ـ ۱۲ـ ۲ـ ۴ـ ۶ـ ۸ـ ۱۰
کیهان (۵۴۶۳۶۰) ۹ـ ۱۱ـ ۱ـ ۳ـ ۵ـ ۷ـ ۹
مارلیک (۹۶۳۶۱۶) ۱۱ـ ۱ـ ۳ـ ۵ـ ۷ـ ۹
ارانوس (۵۲۷۹۷۱) ۳۰ر۱۰ ۳۰ر۲ـ ۳۰ر۴ـ ۳۰ر۶ـ ۸٫۳۰
سیلوانا (۳۶۳۷۷۷) ۱۱ـ ۱ـ ۳ـ ۵ـ ۷ـ ۹
آستارا (۲۷۴۰۲۲) ۳۰ر۱۰ـ ۳۰ر۲ـ ۳۰ر۴ـ ۳۰ر۶ـ ۸٫۳۰
شرق (۵۳۴۰۲۴) ۳۰ر۱۰ـ ۳۰ر۲ـ ۳۰ر۴ـ ۳۰ر۶ـ ۸٫۳۰
شهرام (۸۴۴۵۴۹) ۱۱ـ۱ـ ۳ـ ۵ـ ۷ـ ۹

★ اژدها وارد میشود ـ سینماسکوپ ـ رنگی
برلیان (۳۹۳۵۳۵) ۹ـ ۱۱ـ ۱ـ ۳ـ ۵ـ ۷ـ۹

★ از هارلم تا هنگ‌کنگ ـ رنگی ـ اسکوپ
درو ازه‌طلائی (۳۵۲۱۶۰) ۹ـ۱۱ـ۱ـ۳ـ۵ـ۷ـ۹

★ بازگشت پلنگ‌صورتی ـ رنگی ـ پیترسلرز
شهر فرنگ (۶۲۷۶۲۸) ۱۵ر۱۱ـ۳ـ۱۵ر۵ـ ۳۰ر۷ـ ۴۵ر۹

★ باندان ـ رنگی ـ راجش‌کانا ـ ممتاز
همای (۳۱۱۶۶۹) ۳۰ر۱۰ـ ۳۰ر۲ـ ۳۰ر۴ـ ۳۰ر۶ـ ۸٫۳۰

★ برای زنده‌ماندن جدال‌کن ـ راجاجانی
پردیس (۳۰۴۲۵۹) ۹ـ ۱۱ـ ۱ـ ۳ـ ۵ـ ۷ـ ۹

★ ترس ساز ـ رنگی ـ کتی‌جورادو
گلدن‌سیتی (۶۶۳۲۶۹) ۱۵ر۱۱ـ ۳۰ر۳ـ ۳۰ر۵ـ ۳۰ر۷ـ۴۵ر۱

★ حباب ـ رنگی
اتلانتیک (۸۹۷۱۷۱) ۱۵ر۱۱ـ۳۰ر۱ـ۳۰ر۳ـ۳۰ر۵ـ۳۰ر۷ـ۳۰ر۱

★ حرفه‌ای ـ فیروزه ـ لیلی ـ اسداله یکتا
آسیا (۶۴۲۹۰۹) ۱۱ـ ۱ـ ۳ـ ۵ـ ۷ـ ۹٫۱۵
رکس (۳۱۵۲۹۳) ۳۰ر۱۰ـ ۳۰ر۲ـ ۳۰ر۴ـ ۳۰ر۶ـ ۸٫۳۰
شهوند (۳۵۴۰۴۰) ۹ـ ۱۱ـ ۴۵ر۱ـ ۴ـ ۱۵ر۶ـ ۸٫۳۰
لیدو (۵۴۱۲۸۲) ۱۰ـ ۱۲ـ ۲ـ ۴ـ ۶ـ ۸
نپتون (۷۶۰۱۳۶) ۹ـ ۱۱ـ ۱ـ ۳ـ ۵ـ ۷ـ ۹
ژاله (۳۰۴۱۲۰) ۳۰ر۱۰ـ ۳۰ر۲ـ ۳۰ر۴ـ ۳۰ر۶ـ ۸٫۳۰
توسکا (۵۳۹۰۴۴) ۳۰ر۱۰ـ ۳۰ر۲ـ ۳۰ر۴ـ ۳۰ر۶ـ ۸٫۳۰
المپیا (۹۲۶۷۹۷) ۹ـ ۱۱ـ ۱ـ ۳ـ ۵ـ ۷ـ ۹
پاسارگاد (۳۴۲۷۸۲) ۹ـ ۱۱ـ ۱ـ ۳ـ ۵ـ ۷ـ ۹
چرخ فلک (۹۵۰۵۵۸) ۱۰ـ۱۲ـ ۲ـ ۴ـ ۶ـ ۸
سیلورسیتی (۲۶۱۲۰۵) ۳۰ر۱۰ـ ۳۰ر۲ـ۳۰ر۴ـ ۳۰ر۶ـ ۸٫۳۰

★ حمله هیولا ـ رنگی ـ نیک‌آدامز
مترویل (۳۱۹۱۰) ۹ـ ۱۱ـ ۱ـ ۳ـ ۵ـ ۷ـ ۹

★ جنجال ـ بیک ایمانوردی ـ نوری کسرائی
اونیورسال (۹۲۶۹۵۳) ۱۱ـ ۱ـ ۳ـ ۵ـ ۷ر۱۵ـ ۹٫۳۰
ایران (۳۱۶۳۵۴) ۳۰ر۱۰ـ ۳۰ر۲ـ ۳۰ر۴ـ ۳۰ر۶ـ ۸٫۳۰
ساینا (۳۵۲۴۴۲) ۱۰ـ ۱۲ـ ۲ـ ۴ـ ۶ـ ۸ـ ۱۰
پاسیفیک (۷۵۳۳۱۱) ۳۰ر۱۱ـ ۳۰ر۱ـ ۳۰ر۳ـ ۳۰ر۵ـ ۳۰ر۷ـ ۹٫۳۰
تیسفون (۹۵۸۸۸۲) ۹ـ ۱۱ـ ۱ـ ۳ـ ۵ـ ۷ـ۹
رنگین کمان (۷۵۶۷۶۰) ۹ـ ۱۱ـ ۱ـ ۳ـ ۵ـ ۷ـ ۹
پرسپولیس (۵۳۸۰۸۳) ۱۰ـ ۱۲ـ ۲ـ ۴ـ ۶ـ ۸ـ
دریا (۳۴۱۷۴۶) ۹ـ ۱۱ـ ۱ـ ۳ـ ۵ـ ۷ـ ۹
کارون (۹۵۵۱۶۵) ۳۰ر۱۰ـ ۳۰ر۲ـ ۳۰ر۴ـ ۳۰ر۶ـ ۸٫۳۰
موناکو (۷۹۵۰۹۶) ۱۰ـ ۱۲ـ ۲ـ ۴ـ ۶ـ ۸

★ حقه‌های یک زن خوشگل ـ رنگی ـ سینماسکوپ
آریا (۳۱۹۸۸۴) ۹ـ۱۱ـ۱ـ۳ـ۵ـ۷ـ۹

★ دنیای عجیب مورچگان رنگی ـ اسکوپ
سینه‌موند (۶۴۸۳۲۲) ۱۱ـ ۳ـ ۵ـ ۷ـ ۹

★ دزیره دختر هوس ـ رنگی ـ کلودیا جنینگز
شهرتماشا (۹۲۸۶۸۶) ۳۰ر۱۱ـ۳۰ر۱ـ۳۰ر۳ـ۳۰ر۵ـ۳۰ر۷ـ۴۵ر۹

★ دانه‌های شن ـ رنگی ـ استیو مک‌کوئین
سانترال (۹۲۸۶۸۶) ۱۵ر۱۱ـ۳ـ۶ـ۱۵ر۹

★ (×) ریکو ـ رنگی ـ کریس‌میچام ـ آرتورکندی
پولیدور (۸۲۹۷۳۱) ۳۰ر۱۱ـ۳۰ر۱ـ۳۰ر۳ـ۳۰ر۵ـ۳۰ر۷ـ۴۵ر۹

★ رگبار مرگ ـ رنگی ـ البزاک هیس
گلدیس (۶۲۸۷۱۳) ۳۰ر۱۰ـ ۳۰ر۳ـ ۳۰ر۵ـ ۳۰ر۷

★ رگبار ـ فنی‌زاده ـ پروانه معصومی
بولوار (۶۵۵۲۹۲) ۱۱ـ ۳۰ر۱ـ ۴ـ ۳۰ر۶ـ ۹

★ زنهای ضدمرد ـ کمربندسیاه
نادر (۳۱۴۴۹۵) ۹ـ ۱۱ـ ۱ـ ۳ـ ۵ـ ۷ـ ۹

★ سرایدار ـ علی نصیریان
کاپری (۹۲۸۴۰۱) ۱۱ـ ۱ـ ۳ـ ۵ـ ۷ـ۹

★ سه هیولا ـ سینما سکوپ ـ رنگی
سهیلا (۳۱۶۴۲۴) ۳۰ر۱۰ـ ۳۰ر۲ـ ۳۰ر۴ـ ۳۰ر۶ـ ۸٫۳۰
پلازا (۶۴۴۲۵۵) ۱۵ر۱۱ـ ۱۵ر۳ـ ۱۵ر۵ـ ۱۵ر۷ـ ۹٫۱۵
مراد (۷۵۳۳۸۲) ۹ـ ۱۱ـ ۱ـ ۳ـ ۵ـ ۷ـ ۹
داریوش (۵۳۶۲۶۵) ۳۰ر۱۰ ـ ۳۰ر۱۲ ـ ۳۰ر۲ ـ ۳۰ر۴ ـ ۳۰ر۶ـ ۸٫۳۰

★ شش سگ گانگستر ـ دنیای پرامید
آسمان آبی (۳۴۱۶۶۸) ۹ـ ۱۱ـ ۱ـ ۳ـ ۵ـ ۷ـ ۹

★ غروب یک عشق ـ رنگی ـ هلموت برکر
کسری (۸۲۶۹۳۹) ۱۰ـ ۱۲ـ ۲ـ ۴ـ ۶ـ ۸ـ ۹٫۴۵

★ فریبکاران ـ سینماسکوپ ـ رنگی
پارک (۳۱۹۶۳۷) ۹ـ ۱۱ـ ۱ـ ۳ـ ۵ـ ۷ـ ۹

★ قدرتمند ـ رنگی ـ رابرت میچام
دیاموند (۸۲۸۴۰۰) ۱۵ر۱۱ـ۴۵ر۱ـ۳۰ر۳ـ۳۰ر۵ـ ۳۰ر۷ـ۴۵ر۹

★ قطار مرگ ـ اسیرعشق‌یک‌مرد
فلور (۵۲۸۰۹۶) ۹ـ ۱۱ـ ۱ـ ۳ـ ۵ـ ۷ـ ۹

★ (×) گناه‌کلفت خوشگل ـ رنگی ـ میشل‌پلاسیدو
امپایر (۸۹۳۹۴۲) ۱۵ر۱۱ـ۴۵ر۱ـ۳۰ر۳ـ۳۰ر۵ـ۳۰ر۷ـ۴۵ر۹

★ مندینگو ـ رنگی ـ جیمزمیسون ـ پری‌کینگ
پارامونت (۶۴۸۳۲۱) ۱۵ر۱۱ـ۳۰ر۲ـ۵ـ۳۰ر۷ـ۱۰

(×) مثلث عشق ـ رنگی ـ لیزاگاستونی
ب‌ب (۸۲۹۶۴۱) ۱۰ـ ۱۲ـ ۲ـ ۴ـ ۶ـ ۸ـ ۱۰
شهر قشنگ (۶۴۷۷۷۷) ۱۱ـ۱ـ۳ـ ۵ـ۷ ـ ۹

★ میخواهم زنده بمانم ـ رنگی سوزان هیوارد
ریولی (۷۵۷۷۷۷) ۱۱ـ۱ـ۱۵ر۳ـ۳۰ر۵ـ۴۵ر۷ـ۱۰
مردان بد رودخانه ـ تازیانه های خونین
البرز (۳۰۴۲۵۸) ۳۰ر۸ ـ ۱۲ـ ۳۰ر۳ـ ۷ ـ ۳۰ر۸ ـ۱۰٫۳۰

★ نعره وحشت ـ سینماسکوپ ـ رنگی
رویال (۸۲۹۷۸۵) ۱۰ـ ۱۲ـ ۲ـ ۴ـ ۶ـ ۸ـ ۱۰

★ ویلون زن روی بام ـ رنگی ـ توپول
تخت جمشید (۶۵۲۵۵۰) ۱۱ـ ۳ـ ۶ـ ۹

★ وسوسه تابستان ـ رنگی ـ سوزان پلیر
مارستیک (۶۶۸۴۶۱) ۹ـ ۱۱ـ ۱ـ ۳ـ ۵ـ ۷ـ ۹

★ ونوس جنگل ـ سینماسکوپ ـ رنگی
ری (۵۲۲۵۷۸) ۱۰ـ ۱۲ـ ۲ـ ۴ـ ۶ـ ۸ـ ۱۰

★ همیشه سربلند ـ رنگی ـ ریچاردجیگل
رادیوسیتی (۶۴۳۳۲۰) ۱۵ر۱۱ـ۳۰ر۳ـ۳۰ر۵ـ۳۰ر۷ـ۴۵ر۹

★ همراهی ـ رنگی رندیرکاپور ـ تنوجا
حافظ (۳۹۱۰۷۴) ۳۰ر۱۰ـ ۳۰ر۲ـ ۳۰ر۴ـ ۳۰ر۶ـ ۸٫۳۰
هنگ زنان ـ کاراته بازان در نگزاس
ستاره (۵۳۹۷۲۱) ۹ـ۱۱ـ ۱ـ۳ـ۵ـ۷ـ۹
سانس انگلیسی
گلدیس ساعت ۹٫۳۰ (رگبار مرگ)

اطلاعیه نمایندگی

کنتاکی فریدچیکن کلنل ساندرز آمریکا

باطلاع عموم میرساند شرکت کوئیك‌فودز بامسئولیت محدود تنها نماینده ودارنده امتیاز رسمی از امریکا مجاز دردائر کردن فروشگاه وشعبات فروش‌درتهران وشهرستان‌هابرای تولیدو فروش مرغ‌وجوجه ماهی پخته و همبرگر وانواع سالادها و سیب‌زمینی سرخ شده با خصوصیات مربوط به‌طرزتهیه درامریکا وبانظارت کنتاکی‌فریدچیکن میباشد متاسفانه اشخاصی ازنام شرکت‌امریکائی وعلامت ثبت‌شده شرکت مزبور سوء استفاده وکالای طبقه ۳۱ مربوط به‌مرغ‌و جوجه نپخته رابصورت تولیدات پخته باتبلیغات دامنه‌دار عرضه مینمایند ـ مراتب جهت‌عدم گمراهی مشتریان وخریداران آگهی گردید.

نشانی مرکز فروش: میدان تجریش‌اول خیابان سعدآباد ـ نبش کوچه گیاهی، کنتاکی‌فرید چیکن ـ کلنل‌ساندرز.

آ ـ ۷۱۸۸

جدول

جدول عادی شماره ۹۳۴۷

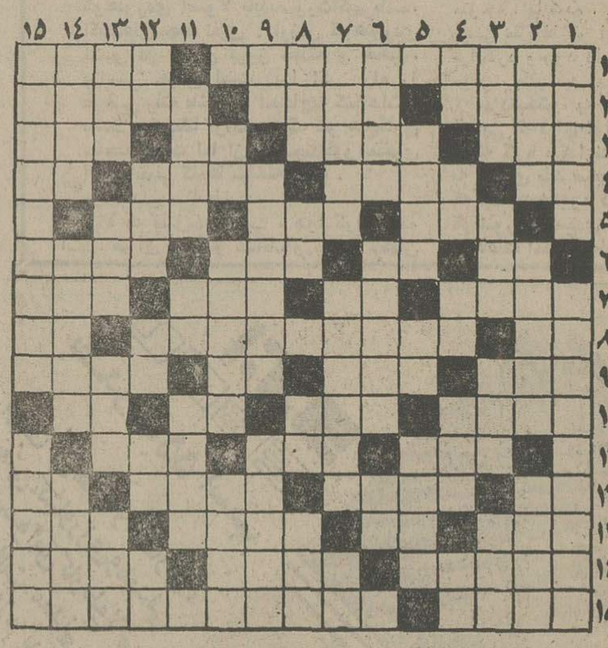

افقی:

۱ـ از مشهورترین پهلوانان افسانه‌ای ـ فصلش گذشت. ۲ـ داستان ورمان‌کوتاه ـ زخمش گاهی جان‌می گیرد! ـ کمک و یاری کردن. ۳ـ بر سرچاه نفت برپامیکند ـ مظهر سبزی ـ وقت تاریکی است‌وسرپوشی است‌برای جنایات! ـ زودگذر ۴ـ بی قلاده ـ شاگرد تازه‌کار ـ زمانی بابستن دخیل میگرفتند ـ بلی به زبان‌انگلیسی ۵ـ مته برقی ـ رنگ بایدداشته باشدـ بعداز اول می آید۶ـ از کشیدنی‌ها ـ دست عرب ـ پارچه معروف‌یمن ـ صدمه‌و چشم‌زخم ۷ـ ظرفی برای اندازه گیری مایعات ـ مادر ـ سرای آخرین ـ شهری در مازندران ۸ـ اثر چرکی ـ از شاعران معروف دوره‌قاجاریه که خود را شیرین سخن می داشت ـ فحش ودشنام ۹ـ مدوراست ـ صدویازده‌ـ علامت مفعول صریح ـ یکی‌ازهمسران ابراهیم‌نبی ۱۰ـ وسیله‌ای‌برای جابجا کردن اجسام سنگین ـ گناه‌وجرم ـ خسیس پس نمی دهد ـ ابررقیق۱۱ـ ازموجودات عالم بالا ـ حرف شرط ـ برای کسی عارنیست ۱۲ـ از سیگار های وطنی ـ از انواع غذای فوری ـ ستون‌دین است‌ـ گربه وحشی سینمای فرانسه ۱۳ـ باید از بنزین پرباشد ـ ضمیر مفرد ـ ازگیاهان خوراکی‌است. ـ چند تاسنگ گرانبها ۱۴ـ از تقسیمات کشوری‌ـ اگرپرسرپیفتد برزمین می‌زند ـ صاحب دو دیده‌روشن ۱۵ـ گریبان بخت برگشته رامیگیرد ـ از مشهور ترین نویسندگان انگلیسی که کتاب لبه‌تیغ‌ازاو خیلی معروف است.

عمودی:

۱ـ غم وغصه ـ ازگیاهان طبی ۲ـ وکیل ازاودفاع‌میکند ـ دوشیزه‌است ودست‌نخورده ـ از وزرای امورخارجه‌امریکا که‌سرطان به زندگیش پایان داد. ۳ـ کچل معروف سینما ـ دولت راجمع کنید ـ زمانی با دینار خرج‌می‌شد ـ درکتابخانه جاخوش‌کرده‌اند ۴ـ نقش‌هنر پیشه ـ لباس پرنده ـ توانایی ـ شبی برسرلحافش دعوا بود ـ گوشت‌ترکی ۵ـ آنچه مربوط به ثروت باشد ـ بلی به زبان آلمانی ـ وسیله تیراندازی بود. ۶ـ در معاملات‌که‌پیش‌آید تاجرغمگین‌میشود ـ شهری در استان فارس ـ می‌دهندورسوا می کنند ۷ـ زمانی از مصالح ساختمانی بود ـ مجرم درانتظار آنست ـ بلی به زبان روسی۸ـ لقبی درارو پا ـ اول ورمی‌چینند وبعد زیر گریه‌می‌زنند ـ قصدو اراده ـ نحس ۹ـ حرف ندا ـ افسونکار هم‌هست ـ زمانی‌برای آب‌می‌ساختند ۱۰ـ بدی و فساد ـ روزگار وزمان ـ درس دهنده ۱۱ـ برقرار و معمور ـ گل سرخ ـ حیله‌گر ۱۲ ـ زهر ـ درمان دردمی‌کند ـ تکخال‌ورق ـ طمع ـ صدای کلفت ۱۳ـ از انواع لباس بلند ـ سن‌وسالی‌از اوگذشته ـ فعلی است ـ شاعراز از اینهم ملول بود ۱۴ـ نقاشی که‌دعوی پیامبری داشت ـ یکباره ـ جوان ۱۵ـ پایتختی معروف درافریقا ـ پافشاری کردن در کاری.

حل جدول شماره ۹۳۴۶

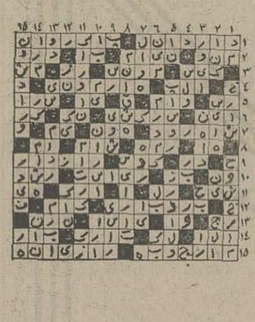

جدول ویژه شماره ۷۰۷

افقی:

۱ـ صاحب‌کتاب عالم‌آرای عباسی‌که ازدانشمندان مشهور زمان شاه‌عباس کبیر بود ـ ساقی درآن می‌ریخته ۲ـ از راه رسیده ـ سردوخنک‌کننده ـ دیگری‌براوچیره‌شده ۳ـ گاهی به‌جای شانه به کارمی‌آید ـ ماتریالیست به آن معتقد است ـ گیاه بیابانی ـ کلمه تنبیه ۴ـ حرف‌ندا ـ نام دیگرشانه‌بسراست ـ یکی از نواحی تهران ـ خداوندیکتا ۵ـ دانه‌کش‌بی آزار ـ آهنگی در موسیقی ـ پهنم می‌زنند و می مالند۶ـ جلوی آب رامیگیرد ـ ورزشی است ـ بانک‌جرس ـ خاک است وزمین ۷ـ رودی در مرز ـ اسب ترکی ـ تنگ‌نفس ـ درزراعت فصل مخصوصی دارد ۸ـ پسوند مانند ـ اولین کسیکه‌به‌تشعشعات اورانیوم‌پی‌برد ـ داغ کردن پوست. ۹ـ خدا رحمتش کند ـ چیز! ـ آخرین حرف ـ گاهی برای احترام برمیدارند. ۱۰ـ نام دیگرشغال ـ ورقه‌نازک فلزدرآزمایشگاه ـ بردگی و بندگی ـ پسوندیست ۱۱ـ کودن از آن‌بهرمنبرده ـ حاکم ومرزبان ـ آنچه از شراب نه‌نشین شود ۱۲ـ واحد پول ژاپن ـ از انواع لب‌است ـ قسمتی ازمادگی‌گل در اصطلاح گیاهشناسان ـ سفید درلفظ ترکی۱۳ـ کاسه چوبی ـ رخشندگی ـ ناآشنا به‌محل است ـ پدر درلفظ عرب ۱۴ـ بزغاله ـ آنچه‌مزاج رالینت دهد ـ جوان ۱۵ـ اشاره به دور ـ کتابی از اوحدی مراغه‌ای.

عمودی:

۱ـ بااراذل همنشینند ـ یکی از فرقه های معروف مذهبی ۲ـ لباس خانم هندی ـ بردوش که نهندافسر میشوند ـ نرم ولطیف ۳ـ چرک جامه ـ ده وروستا ـ بادشدید همراه با برف ـ بیهوشی ۴ـ ضمیر متصل ـ رایحه ـ کوچک ـ راه و طریقه ـ درخت زبان‌گنجشک ۵ـ مظهر سبزی ـ دباغی کردن پوست ـ دربهارممنوع‌است۶ـ ازآلات طرب ـ گیاه خوشبویی که ازآن دریختن شیرینی سود میبرند ـ عصاره گوجه فرنگی ۷ـ زیردست ـ رنگی است ـ از واحدهای وزن ۸ـ گدای سمج راگفته‌اند ـ دوستی وعشق ـ مستی می‌آورد ـ خطاکردن در کاری ۹ـ بلند شدن روز ـ یکی از مرکبات ـ جای شراب ۱۰ـ درازگوش ـ جایزه‌ای که سینمائیان میگیرند ـ فرزندش سرآمد دانشمندان شد ۱۱ـ درمان دردمی‌کند ـ تلخ ـ در کارماهی‌گیری به‌کارمی‌آید.۱۲ـ از مردان مذهبی دین‌زرتشت ـ اراده وعزم قوی ـ اثرچرکی ـ سخن خشماگین زیر لب ـ نیم‌صدای حیوانی است. ۱۳ـ آزاد ورها ـ از

اطلاعات دیپلماتیک

انعکاس جهانی سخنان زکی یمانی در گفتگو بافرهادمسعودی

خبرگزاری های یونایتدپرس و آسوشیتد پرس اظهارات شیخ‌احمد زکی یمانی وزیر نفت عربستان سعودی در مصاحبه بافرهاد مسعودی‌مدیر اطلاعات را از تهران بسراسر دنیا مخابره کردند.

یونایتدپرس نوشته: زکی یمانی وزیر نفت عربستان در مصاحبه با مدیر اطلاعات گفت کشور وی در کنفرانس سازمان کشور های صادر کننده نفت (اوپک) که در بالی اندونزی تشکیل می‌شود، با هرگونه افزایش بهای نفت مخالفت خواهد کرد.

یونایتدپرس ـ مینویسدیمانی در مصاحبه با اطلاعات‌خاطر نشان ساخت اوپک بجای پافشاری بر روی افزایش‌بهای نفت بایست از کاهش‌قیمت‌های نفت بوسیله کشور های عضو سازمان اوپک جلوگیری به عمل آورد.

یمانی بحث خود در مخالفت با افزایش بهای نفت در سال ۱۹۷۶ را برپایه قانون عرضه و تقاضا قرارداد و خاطرنشان نمود اگر این قانون به شما میگوید که بهای کالای خود را اکنون بخاطر منافع بیشتر در آینده بالا نبرید شما باید از این قانون پیروی کنید.

یمانی گفت ربط دادن قیمت های نفت‌با تورم جهانی از یک نظریه یکطرفه‌ناشی میشود و ما نباید این نظریه رابطور دایم مد نظر و سرمشق‌قرار دهیم ،و اگر قانون عرضه و تقاضا بما حکم میکند که در آینده سود بیشتر عایدمان خواهد شد باید فعلاازافزایش قیمت صرفنظر کنیم ، یمانی گفت ثابت نگه‌داشتن بهای نفت سبب خواهد شد که تقاضای جهانی برای خریدنفت بیشتر شود.

وزیر نفت عربستان سعودی با این حال گفت اگرمطالعات‌و بررسی هایی که در پایان‌سال در وضع بازار نفت انجام میشود، لزوم افزایش راتاکید کند، آنوقت ما میتوانیم قیمت نفت خود را افزایش دهیم.

خبرگزاری آسوشیتد پرس نیز مصاحبه مدیر اطلاعات با شیخ احمد زکی یمانی را از تهران مخابره کرد. این خبرگزاری نوشت وزیر نفت عربستان در یک مصاحبه اختصاصی که در صفحه اول اطلاعات روزنامه عصر تهران انتشار یافت ،پیشنهاد کرد کشور های عضو اوپک‌باتثبیت قیمت های نفت تا پایان سال ۱۹۷۶ موافقت کنند.

یمانی با هرگونه افزایش بهای نفت در زمان کنونی مخالفت کرد و از کشور های عضو اوپک خواست متفقا با کاهش قیمت های نفت که توسط برخی‌از اعضای‌اوپک بخصوص عراق انجام میشود مخالفت کنند.

مصاحبه ملک‌خالد

از طرف دیگر خبرگزاری فرانسه نیز مصاحبه فرهاد مسعودی را با ملک خالد پادشاه‌سعودی‌به سراسرجهان مخابره کرد ، خبر و قسمت هائی از این مصاحبه که در اطلاعات روز پنجشنبه منتشر شده قبلا بوسیله خبرگزاری های دیگر به سراسر جهان مخابره شده بود.

تهران ـ خبرگزاری فرانسه‌ـ ملک خالد پادشاه عربستان سعودی ضمن مصاحبه‌ای با آقای فرهاد مسعودی مدیر موسسه اطلاعات اظهار داشت که عربستان سعودی از قدرت اتمی احتمالی شوروی بیم ندارد و امیدوار است دیدار آینده‌اش از ایران موجب تقویت همکاری بین تهران و ریاض بشود. پادشاه عربستان سعودی در پاسخ سئوال‌مدیر موسسه اطلاعات گفت نیروی شر نباید مسلمانان رابترساند زیرا مدت پیروزی شر محدود است و طولی نمیکشد تاقدرت خود را از دست بدهد.

ملک خالد ضمن اشاره به دیداری که قراراست از روز ۲۴ مه از ایران به عمل‌آورد گفت خواهدکوشید باشاهنشاه ایران وسائلی برای برقراری یک همکاری در زمینه های رفاه و امنیت به نفع دوکشور و سایر کشور های خلیج فارس با در نظر گرفتن منافع کشور های دیگر مسلمان پیدا کند در پایان ملک خالد تاکید کرده‌است که عربستان‌سعودی با هرگونه مداخله خارجی‌در امور خلیج فارس، شبه‌جزیره عربستان و بطور کلی سراسر جهان اسلام مخالف است.

شهبانو :

مهاجرت روستائیان به‌شهرها، خطرناک است

علیاحضرت شهبانو دیروزدر زواره آخرین‌شهر موردبازدید درحاشیه کویر، بهنگام‌حضور در آرامگاه‌سید بهاءالدین‌حیدر یکی از اجداد معظم‌لها در مصاحبه‌ای‌باسیما دبیرآشتیانی فرمودند :

بطوریکه از مدارک‌و اسناد و نامه‌ها و شجره‌نامه‌هامعلوم شده میر بهاءالدین حیدریکی از اجداد من است که پس از ۲۴ پشت بمن میرسد البته با نسبت عمومی ،بطوریکه مردم زواره میگویند ایشان درزمان حمله مغول اعلام جهاد میکند و در پیشاپیش همه میجنگد و شهید میشودو به‌جهت‌احترامی که برای او قائل بودند در این محل مقبره‌ای‌برای‌او ساخته‌اند البته برای‌من‌خیلی جالب است که نسبتی هم بامردم این‌منطقه از ایران داشته باشم و شاید کشش و علاقه من بکویر هم از این جهت باشد.

از علیاحضرت شهبانو سئوال شد سفر بمناطق کویری تاچه حدود هدفی راکه از سفر داشته‌اند تامین کرده است.

شهبانو فرمودند : دو سال پیش بدیدن قسمت شمالی‌کویر رفتم و اکنون ادامه آن سفر را انجام داده‌ام هدفم آشنائی باشهرها و روستا های‌منطقه و رسیدگی از نزدیک به مشکلاتشان و احتیاجاتشان بود که امیدوارم در پیداکردن راه‌حل‌هایی برای رفع‌مشکلات در موقع مراجعت‌بتوانم کمک کنم البته هنوز خیلی شهر ها و روستاها را ندیده‌ام.

چگونگی رسیدگی

از شهبانو سئوال شد : علیاحضرتا در طول سفر و باتوجه‌به‌نیازهای مردم‌اوامری صادر میفرمائید ،اجرای‌اوامر علیاحضرت چگونه عملی می‌گردد.

شهبانو فرمودند : درهرجا استانداران ، فرمانداران ، بخشداران و یا اهالی تقاضاها و احتیاجات محلشان را می‌گویند این تقاضاها ممکن‌است یک تقاضای خصوصی‌کوچک باشد و یا طرح های بزرگ و عمرانی هر منطقه.بررسی میکنیم که کدامیک از آنها در طرح هاح عمرانی مملکت‌هست و یا در دست اجراست یا برنامه برای انجام دادن آن داریم،برنامه هائی هست که توسط دولت و استانداران عملی میشود و برنامه هائی نیز هست که بودجه‌اش تامین نشده و در طرح عمرانی‌دولت نیست ، خوشبختانه آقای نخست وزیر همیشه با کمک بودجه‌ای که‌میکنند مامیتوانیم خارج از بودجه‌پیش‌بینی شده کمک هائی بکنیم این مطالب در دفتر من در سازمان برنامه و در استانداری نگهداری و در هر سه این مراکز پی‌گیری میشود.

البته ممکن‌است این کارها مقداری طول بکشد بهر حال کاغذ بازی یکی از مسائل مملکتی هست ولی تلاش و سعی میشود که این طرحها عملی بشود.

۸۶ طرح

از علیاحضرت شهبانوسئوال شد :

علیاحضرتا به سفر گذشته‌ای که به حاشیه کویر داشتید اشاره فرمودید ، از آن زمان تاکنون چند برنامه‌ای از طرح هایی که دستور فرمودید به مرحله اجراء درآمده‌است؟

شهبانو در پاسخ فرمودند : بطوری که بمن گزارش‌داده‌اند مجموعا درآن سفر ۳۰۵ طرح تهیه شد که تابحال ۸۶ طرح‌از آنها اجراء شده و بقیه در دست اجراست این طرح‌هائی که به شماره میگویم ممکن‌است یک طرح کوچک باشد مثل ایجاد یک آزمایشگاه در یک دبیرستان یا طرح بزرگی مثل جاده سازی و یا سد سازی باشد.تابحال تعدادی ازطرحها اجراء شده و امیدوارم بقیه طرحها نیزپی‌گیری شده و بزودی باتمام برسد.

از علیاحضرت شهبانوسئوال شد : علیاحضرتا افتخار دادید برنامه های مربوط‌به‌روستاها و روستائیان را تحت نظر گرفتید آیا سازمان خاصی‌باین منظور تشکیل میشود.

شهبانوپاسخ دادند:تشکیلات جدیدی ایجاد نخواهد شد و افراد صاحبنظر ،افرادی که طرحها و برنامه‌های جدیدی دارند دروزارت تعاون و امور روستاها هستند یا اینکه از آنها در مراکز دیگری استفاده خواهد شد.

برای‌رسیدگی بوضع‌روستاها و پی‌گیری بعضی طرح ها برنامه‌ای هست که در آینده نزدیکی با اجازه شاهنشاه انستیتوی تحقیقات وپژوهش های روستائی و دهقانی‌ایجاد میشود. البته یک موسسه مستقل خواهد بود که‌مسائل روستائی را از هر نظر مطالعه خواهد کرد و تحقیقات این موسسه میتواند کمک موثری به پیشرفت وضع زندگی روستائی بکند.

شهبانو اضافه فرمودند : مقداری از مشکلات شهری ما ناشی از عدم پیشرفت باندازه کافی روستاها است و اگر ما بخواهیم این فاصله و اختلاف سطح‌در آمد شهری‌وروستائی را بهم نزدیکتر کنیم باید واقعا توجه بخصوص و وقت‌زیادی صرف مسائل روستائی بکنیم چون‌خودبخود جوامع‌صنعتی شهری ترقی سریعتری به‌نسبت یک جامعه سنتی کشاورزی دارد مخصوصا که مامشکلات آب و هوا هم داریم.

ولی من امیدوارم با رسیدگی دقیق وپی‌گیری برنامه هایی‌که خودروستائیان پیشنهادمیکنند واقعا عملی شود زیرا آنان قرنها سابقه و تجربه در کار های مربوط به خود دارندچه بعضی وقت ها از شهر افکار و عقاید جدید منتهی غلط به آنها ارائه میشود ،با امکاناتی که در حال‌حاضر در اختیار داریم و با وسائل ممکن و با کمک خود روستائیان که همیشه صاحبنظرهستند بشود باید درآمد روستائیان راخیلی بیشتر از چیزی که در حال حاضر هست بالا برد.

بطرف شهر ما میروند

البته در آمد روستائی امروز باده سال پیش قابل مقایسه نیست ولی هنوز باید خیلی بیشتر ترقی کند و بخصوص در روستاها امکاناتی از هر حیث ایجاد بشود که‌مهاجرت روستاها را بطرف شهرها و مرکز کمترکند برای اینکه در هر حال مملکت به گروهی که آذوقه و مواد خوراکی آنرا تامین کند احتیاج دارد والان این خطر وجود دارد که روستائیان متاسفانه همه‌بطرف شهرها میروند مثلا بعضی از جوانان ما که در مدارس کشاورزی هستند آرزو دارند که در آخرکار بدانشگاه ها بروند و تدریس بکنند و یا اینکه پدر و مادرروستایی آرزویشان‌این‌است که‌فرزندشان بزرگ بشود و بدانشگاه در شهر برود ، هیچکدامشان آرزو ندارند که در روستا بمانند . باید امکاناتی ایجاد کرد که این تعادل بهم نخورد البته درآینده‌درصد روستائیان کشورمان کمتر خواهد شد ولی باین صورت که پیش میرود خطرناک است .

سفر شهبانو به‌حاشیه کویر پایان گرفت

سفر ۵ روزه علیاحضرت شهبانو به‌شهر های حاشیه کویر عصر دیروز پایان گرفت و معظم‌لها در ساعت نوزده‌و سی دقیقه بعد از ظهر به‌تهران مراجعت کردند در فرودگاه مهرآبادآقای‌هویدانخست‌وزیر روسای‌مجلسین سناوشورای ملی ، آقای علم وزیردربار شاهنشاهی‌وچند تن ازمقامات مقدم‌شهبانو را استقبال‌کردند.

علیاحضرت شهبانو دیروز عصر با اتومبیل از نائین به اصفهان مراجعت فرمودندو از شهر سبزوزیبای اصفهان‌دیدن کردند.

معظم‌لها در راه بازگشت از نائین به اصفهان در روستای مظفرآباد در بین راه توقف کوتاهی کردند و بامردم‌گفتگو نمودند.

علیاحضرت شهبانو بعد از ظهر دیروز در نائین ازمسجد و خانه اهدائی و بیمارستان رضا پهلوی وابسته به جمعیت شیر و خورشید سرخ ایران دیدن کردند.

این بیمارستان دارای ۵۰ تختخواب است و زیر نظر جمعیت شیر و خورشید سرخ ایران اداره میشود.

---

۲۴ ساعت گذشته :

کشته‌شدگان،مجروحین‌وحوادث گوناگون

یک‌دبیر کشته‌شد

این عکس ، شدت حادثه‌ای را که منجر به مرگ دبیر مدرسه راهنمائی‌تحصیلی‌شدنشان میدهد پیکان و فولکس واگن درهم شکسته است.

در یک حادثه شدید رانندگی در تقاطع ساسان ، خیابان اسکندری دبیر دوره راهنمایی مدارس تهران کشته شد. شب گذشته پیکان شماره ۱۵۲۶۷ تهران ـ ط برانندگی «بنیامین شمعون یونان » با فولکس واگن ۲۱۸۳۲ تهران ـ ب برانندگی « محمدرضا احمدی اقدام » دبیر مدرسه راهنمایی تحصیلی دکتر معین واقع در خیابان مرتضوی برخوردکرد.

شدت حادثه بحدی بود که « محمدرضا احمدی اقدم »کشته شد و پدر ۶۵ ساله او که سرنشین اتومبیل بود و محمدعلی نام دارد ، بشدت مجروح شد.

شمیران پورمند سرنشین پیکان نیز بشدت مجروح شد و به بیمارستان انتقال یافت.

محمد رضا احمدی اقدم

پیرمرد ۶۵ ساله ، پس از ۲۸ سال باتهام کشتن دختر مورد علاقه‌اش دستگیر شد

بوشهر ـ خبرنگار اطلاعات: مردی‌که‌متهم است با شلیک گلوله دختر ۱۸ ساله مورد علاقه خود را کشته است پس از ۲۸ سال فرار از چنگ ماموران انتظامی و قضائی سرانجام دستگیر شد.

محمد امینی ۶۵ ساله اهل روستای « ارغون‌فاریاب » بوشکان از توابع برازجان ۲۸ سال پیش به خواستگاری دختر ۱۸ ساله‌ای بنام « شاه سلطان شمبه» رفت اما با مخالفت دختر روبرو شد.

متهم بقتل که در آنزمان۳۸ سال داشت چند بار دیگر به خواستگاری شاه‌سلطان رفت اماازطرف‌اورانده شدسرانجام خواستگار سمج در روز هفتم مهر ماه سال ۱۳۲۸ با تفنگ شکاری شاه‌سلطان را بقتل رساند و متواری شد.

محمد امینی پس از ۲۸ سال فرار سرانجام توسط ماموران گروهان ژاندارمری «فراشبند» بدام افتاد و چون محل قتل در حوزه قضائی برازجان بود به‌برازجان‌اعزام شد.

باکمال تاسف اطلاع یافتیم که آقای محمد مینائی فرهنگی باسابقه و صدیق پس از ۳۲ سال خدمت به فرهنگ کشور درگذشت. مرحوم مینائی که مدتها ریاست آموزش و پرورش شهرستانهای نیشابور و نهاوند را عهده‌دار بود تا پایان عمر در شهرستان تبریز به خدمت خود ادامه داد. نامبرده برای مطالعه‌در امر آموزش و پرورش به کشور های زیادی سفر کرده بود وبا داشتن درجه فوق لیسانس زبان شناسی وادبیات از دانشگاه تهران‌تسلط کاملی نیز به ادبیات زبانهای‌انگلیسی و فرانسه داشت. از مرحوم مینائی چند فرزند باقی مانده که همه آنها درجه عالی علمی دارند. درگذشت این فرهنگی صدیق را نخست به فرهنگیان آذربایجان شرقی‌و همه‌فرهنگیان کشور و سپس به خانواده های مینائی و میرهادی‌تسلیت میگوئیم.

BANK PARS

دعوت از سهامداران بانک پارس (شرکت سهامی عام)

مجمع عمومی عادی‌سالانه بانک پارس (شرکت سهامی عام) ساعت ۵ بعداز ظهر روز شنبه ۲۹ خرداد ماه ۲۵۳۵ درمرکز بانک واقع در خیابان تخت‌جمشید شماره ۱۹۳ تشکیل خواهد شد بدین وسیله از کلیه صاحبان سهام یا نمایندگان آنان دعوت میشود با رعایت مقررات اساسنامه تاظهر روز پنجشنبه۲۷ خردادماه برای دریافت‌برگ ورودی بجلسه مدارک مربوط را بدفتر هیئت مدیره تسلیم و در جلسه مزبور شرکت نمایند.

دستورجلسه :

۱ـ شنیدن گزارش هیئت مدیرمو مدیر عامل وبازرسان وحسابدار رسمی راجع به عملیات و محاسبات سال‌مالی ۲۵۳۴ و تصویب و تائید صورت حساب ها و ترازنامه.
۲ـ اتخاذ تصمیم نسبت به حساب سود و زیان بانک ودادن مفاصا حساب به هیئت مدیره برای سال ۲۵۳۴.
۳ـ تعیین سود قابل تقسیم و نحوه تقسیم آن.
۴ـ انتخاب اعضاء هیئت مدیره و بازرسان.
۵ـتعیین حق‌حضور و پاداش اعضاء هیئت مدیره و حقوق بازرسان.
۶ـ تعیین روزنامه کثیرالانتشاری که باید آگهی های مربوط ببانک در آن منتشر گردد.

هیئت‌مدیره بانک پارس

مجله جوانان روزهای دوشنبه منتشر میشود

انجمن ادبی سخن‌سنج‌فردوسی هرهفته‌روزهای دوشنبه از ساعت ۷الی۹ بعدازظهر دائر است
حاج‌اسدالله طوفانیان

اطلاعیه اداره‌راهنمائی‌ورانندگی تهران

بمناسبت تشریف فرمائی اعلیحضرت ملک‌خالد پادشاه عربستان سعودی به ایران مقررات زیر در تاریخ ۳ر۳ر۲۵۳۵ بمورد اجراگذارده میشود از رانندگان محترم پایتخت انتظار دارد در اجرای آن باماموریـن راهنمائی همکاری فرمایند.

۱ـ پارک وسائط نقلیه از ساعت ۱۳ و۵۰ دقیقه تاپایان مراسم روز فوق‌الذکر در جاده فرودگاه مهرآباد میدان شهیاد ـ خیابان‌آیزنهاور ـ شاهرضا (حدفاصل‌میدان ۲۴ اسفند ،چهارراه پهلوی شاهرضا) پهلوی (حدفاصل چهارراه‌پهلوی شاهرضا تا چهارراه سپه) سپه (حدفاصل‌چهارراه پهلوی تا میدان سپه) خیام (حدفاصل خیابان سپه تا بوذرجمهری) خیابان های هانری‌دونان داور ، آذر ، میدان ارک و پارک وسائط‌نقلیه تا ۱۰۰ متری تقاطع های عمود برمسیر بکلی‌ممنوع میباشد.

۲ـ جاده مخصوص کرج از ساعت ۱۴ تاپایان مراسم درروز فوق‌الذکر از مدخل ورودی راه غربی استادیوم آریامهر بسمت میدان شهیادمسدود وورود ازیل شرقی استادیوم و راه شرقی بطرف جاده کرج و کرج آزاد میباشد.

۳ـ حرکت وسائط نقلیه از ساعت ۱۴ و ۵۰ دقیقه تاپایان مراسم فوق‌الذکر از میدان‌دوم آریاشهر ـ پلکن سه‌راهی جی در خیابان‌قزوین وتقاطع هاشمی در جاده، قنبرآباد بطرف میدان شهیاد ممنوع می‌باشد.

۴ـ ازساعت ۱۵ر۲۵ تاپایان مراسم روزفوق‌الذکر جاده فرودگاه مهرآباد و خیابان های آیزنهاور ـ شاهرضا (حدفاصل ۲۴ اسفند تا تقاطع پهلوی شاهرضا) پهلوی (حدفاصل تقاطع پهلوی شاهرضا الی چهارراه سپه) سپه (حدفاصل چهارراه پهلوی الی میدان سپه) خیام (حدفاصل خیابان سپه تابوذرجمهری) خیابان های هانری دونان،داور ،آیزنهاور، میدان ارک بکلی مسدود و حرکت و تردد وسائط نقلیه‌ممنوع میباشد.

جشن بزرگداشت پنجاه‌سال شاهنشاهی پهلوی وسالروز تعاون

دراین جشن هزاران نفر از روستائیان و کشاورزان بوشهر شرکت کردند

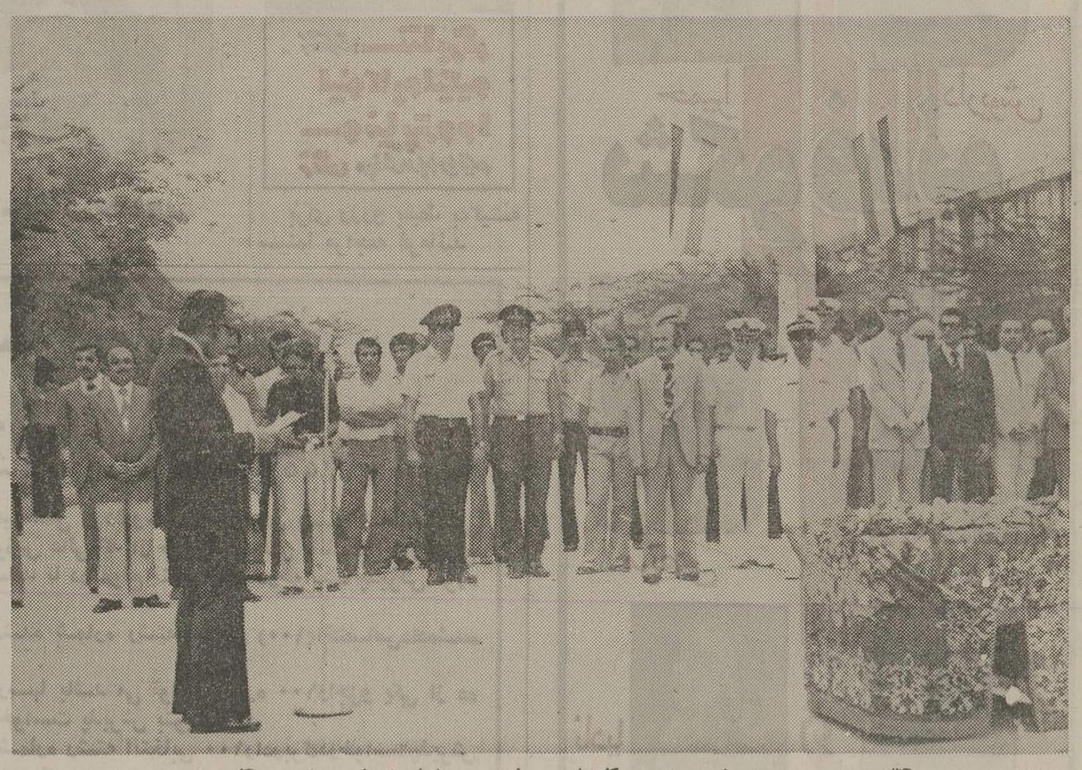

آقای مهندس سیروس‌غنی‌پور مدیر کل‌تعاون و امورروستاهای استان بوشهر هنگام سخنرانی

هزاران تن از کشاورزان‌و روستائیان استان بوشهرروز تعاون و آئین بزرگداشت پنجاهمین سال شاهنشاهی پهلوی را با حضور آقای‌دکتر بطحائی استاندار بوشهر و گروههای مختلف مردم جشن گرفتندو ازخدمات اعلیحضرت رضاشاه کبیر بنیانگذار ایران نوین تجلیل بعمل آوردند. نماینده کشاورزان ضمن برشمردن دست‌آوردهای‌انقلاب شاه و ملت از تاسیس شرکت های تعاونی روستائی بعنوان کوشش ارزنده در برقراری نظام تعاونی و همبستگی‌بیشتر مردم در امور اجتماعی یاد کرد.

سپس آقای مهندس‌غنی‌پور مدیر کل‌تعاون وامورروستاها طی سخنانی هدف از تاسیس شرکت‌های تعاونی روستائی‌را بیان داشت و آنگاه به‌فعالیت شرکت‌های تعاونی استان بوشهر اشاره کرد و گفت:

در سطح استان ۲۸ شرکت تعاونی روستائی با عضویت ۲۶۱۶۳ نفر تاسیس شده‌است که با توجه به‌تعداد اعضاء و احتساب خانواده آنها جمعا ۱۵۰۰۰۰ نفر در سراسراستان زیر پوشش تعاونی قراردارند میزان سرمایه این شرکت‌ها سی و یک میلیون‌وششصدو هفتادهزار و یکصد ریال میباشد. اداره کل تعاون و امور روستاها در اجرای وظایف خود طی سال ۲۵۳۴ مبلغ صد و سی‌وچهار میلیون و هفتصد و بیست وسه هزار ریال وام به اعضاء شرکت‌های تعاونی پرداخت کرده است همچنین ۵۷ فروشگاه تعاونی مصرف ، پنجاه فروشگاه‌مواد نفتی و هفت شرکت تعاونی مسکن هم‌اکنون در سراسر استان‌بفعالیت مشغول‌میباشند. پس‌از سخنان مدیر کل تعاون و امور روستاها شرکت ـ کنندگان در مراسم، چهره‌نمای شاهنشاه آریامهر را گلباران کردند.

خط کشتیرانی باربرمیدل ایست

عضو کنفرانس ۸۹۰۰ آمریکا

سرویس دائم و منظم از بنادر شرقی‌آمریکا به خلیج فارس برنامه بارگیری کشتیهای خود را به آگاهی واردکنندگان محترم میرساند

بندر بارگیری	کشتی نپتون زیرکن	کشتی تامرلین	کشتی نپتون توپاز	کشتی ترینیداد
نیواورلئان	۱۳ـ ۱۴ر۵ر۱۹۷۶	۴ـ۵ر۶ر۱۹۷۶	۱۰ـ۱۱ر۶ر۱۹۷۶	۲ـ۳ر۷ر۱۹۷۶
هوستون	۱۷ـ۱۹ر۵ر۱۹۷۶	۷ـ۸ر۶ر۱۹۷۶	۱۳ـ۱۵ر۶ر۱۹۷۶	۵ـ۷ر۷ر۱۹۷۶
نورفولك	۲۴ـ۲۵ر۵ر۱۹۷۶	۱۲ر۱۴ر۶ر۱۹۷۶	۲۰ـ۲۱ر۶ر۱۹۷۶	۱۱ـ۱۲ر۷ر۱۹۷۶
بالتیمور	۲۶ـ۲۷ر۵ر۱۹۷۶	۱۵ـ۱۶ر۶ر۱۹۷۶	۲۲ـ۲۳ر۶ر۱۹۷۶	۱۴ـ۱۵ر۷ر۱۹۷۶
نیویورك	۲۹ر۵ـ۲ر۶ر۱۹۷۶	۱۸ـ۲۲ر۶ر۱۹۷۶	۲۵ـ۲۸ر۶ر۱۹۷۶	۱۶ـ۱۸ر۷ر۱۹۷۶
سن‌جان	۴ر۶ر۱۹۷۶	۲۴ر۶ر۱۹۷۶	۳۰ر۶ر۱۹۷۶	۱۹ر۷ر۱۹۷۶

تاریخ ورود به‌بنادر ایران

خرمشهر	ـ	ـ	ـ	۱۹ر۸ر۱۹۷۶
بندر شاهپور	۴ر۷ر۱۹۷۶	۲۴ر۷ر۱۹۷۶	۳۰ر۷ر۱۹۷۶	ـ

کشتی‌های فوق هرگونه محموله فله ، کنتینر، سنگین‌بار تا۱۵۰تن وکالای یخچالی‌رابرای حمل‌بمقصد بنادر ایران می‌پذیرد.

جهت کسب اطلاعات ورزرو جا خواهشمنداست باآدرسهای زیر تماس بگیرید:

خط کشتیرانی باربر

شرکت نسبی حبیب‌الله‌نهائی و برادران
۶۶۸ خیابان سپهبد زاهدی
ساختمان بیمه البرز
تهران ۱۵ـ ایران
تلفن ۹ـ۸۹۳۲۰۱
۸۹۱۹۷۹ ـ ۸۹۱۹۷۸
تلکس ۲۱۲۵۱۲

BARBER STEAMSHIP LINES, INC.
17 BATTERY PLACE
NEW YORK 10004
U.S.A.
TEL: (212) 944-1300
TELEX: 222373
420067

تقاضای ماموران پلیس وژاندارمری از مردم :

کبوترپران‌ها را به پلیس معرفی کنید

ماموران پلیس و ژاندارمری مبارزه جدی‌و شدیدی را علیه کبوترپران ها و کبوتر بازان آغاز کرده‌اند .

ظرف دو روز و امروز بیش‌از ۵۰۰۰ کبوتر بوسیله ماموران پلیس و ژاندارمری جمع‌آوری شده و ماموران کلانتری و ژاندارمری بار دیگر به فعالیت دامنه‌داری در این زمینه دست زدند .

این مبارزه برای آندسته از کبوتر بازانی است که مبادرت به پرواز دادن کبوتران‌خود میکنند ومزاحمت همسایگان و اهالی محل خود را فراهم می‌سازند.

ماموران پلیس و ژاندارمری از مردم خواسته‌اند کسانی را که در همسایگی آنها کبوتران را به پرواز درمی‌آورند ،تلفنی به کلانتری و یا ژاندارمری محل خود معرفی کنند .

باآغاز گرماپرواز دادن‌کبوتران توسط کبوترپرانان‌آغازشده‌است واین‌تقاضا بهمین علت از طرف ماموران صورت گرفته است .

کبوتر های جمع‌آوری شده به حمایت حیوانات تحویل داده میشود تا بانظر اعضای جمعیت درمحل مناسب نگاهداری شود.

کبوتربازان دستگیر شده‌نیز با پرونده به دادسرا فرستاده خواهند شد .

طبق قانون کبوترپرانی جرم محسوب‌میشود وکبوترپران‌تحت تعقیب قرار خواهند گرفت.

کبوترپرانهارا که در همسایگی شما هستند و برایتان مزاحمت ایجاد می‌کنند به پلیس معرفی کنید. طبق قانون آنها مجرم‌اند و تحت تعقیب قرار می‌گیرند.

مرد ۶۵ ساله، زن ۵۵ ساله خودرا کشت

ضیابر گیلان ـ خبرنگار اطلاعات

پیرمرد ۶۵ ساله‌ای با داس، همسر ۵۵ ساله خود را در رختخواب کشت . این‌حادثه درضیابر از توابع صومعه‌سرا رخ داد و طی آن پیرمردی بنام « رضاعلی حاجی زاده » همسرش « عزیز خانم حسینی» را با ضربات داس به قتل رساند .

متهم به قتل ، انگیزه عمل خود را عدم توجه مقتوله به و یذکر کرده است !

« رضاعلی حاجی زاده » با صدور قرار بازداشت ازطرف بازپرس دادسرای صومعه‌سرا روانه زندان شد و پرونده این قتل تحت رسیدگی است.

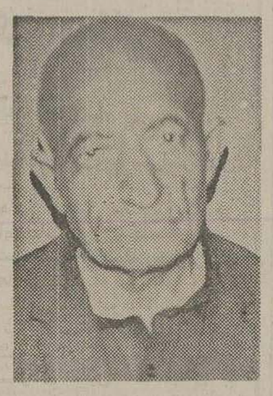

رضاعلی حاجی زاده (متهم به قتل همسر)

زنی یک تلویزیون رنگی دزدید

زنی برای تماشای تلویزیون وارد یک فروشگاه شد و با استفاده از یک فرصت‌مناسب یک تلویزیون رنگی رادزدید.

روز شنبه گذشته متصدی فروشگاه « فرجی » بماموران کلانتری یازده تهران اطلاع داد که زنی ظاهرا برای‌خرید تلویزیون وارد فروشگاه شد . او پس از آنکه سر مرا گرم کرد . بدون آنکه چیزی بخرد ، از مغازه خارج شد . اما ناگهان من متوجه شدم که یک تلویزیون رنگی کوچک سرجایش نیست . فورا پشت سر آن زن دویدم و از زیر چادرش تلویزیون رنگی را بیرون آوردم . مامورین آن زن را که « بتول یعقوبی » نام دارد دستگیر کردند و همراه پرونده بدادسرای‌تهران فرستادند .

راننده یک اتومبیل زن ۵۹ ساله را ربود

راننده یک اتومبیل دولتی ، زنی رابعنوان مسافر سوار کرد اما بجای آنکه اورا به مقصد برساند، به بیابان برد !

چندی قبل زن ۵۹ ساله‌ای بنام «اشرف» بدادسرای تهران شکایت کرد که در میدان ۲۴ اسفند بانتظار تاکسی ایستاده بودم که دیدم‌راننده یک اتومبیل دولتی مسافر سوار می‌کند و ۵ریال کرایه می‌گیرد . من نیز مقصدم را گفتم و سوارشدم . اما وقتی تمام مسافر ها پیاده شدند راننده بجای آنکه مرابه مقصد برساند‌از شهر خارج شد ودر محوطه خلوت و تاریکی مرا تهدید کرد !

اشرف گفت: من‌از ترسم هیچ حرف نزدم و راننده تا صبح فردا مرا نزد خود نگهداشت و وقتی از دستش خلاص شدم از او شکایت کردم .

با مشخصاتی که اشرف از راننده‌دراختیار مامورین‌گذاشت، مامورین‌دو روز قبل توانستند راننده راکه«نیکارا» نام‌دارد ودر استخدام یکی از سازمان های دولتی است دستگیر کنند .

«نیکارا» نزد مامورین گفت‌که اشرف بمیل خودش سوار اتومبیل او شده است .

پرونده بشعبه ۱۰ بازپرسی ارجاع شد و بازپرس راننده را باتهام ربودن اشرف باقرار بازداشت زندانی کرد .

فراری

هرجا این مرد را دیدید پلیس را خبر کنید

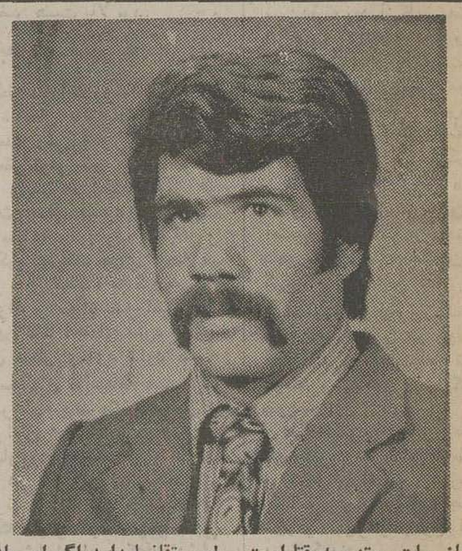

«ایاز بیات» متهم به قتل‌است. پلیس تقاضا دارد اگر او رادیدید ماموران را درجریان بگذارید.

کرج ـ خبرنگار اطلاعات:

جستجوی ماموران ، برای یافتن «ایازبیات» متهم به قتل دختر ۱۳ ساله کرجی ادامه دارد . ضمنا همسر و برادر متهم که در یاخچی آبادتهران سکونت دارند به بازپرسی دادسرای کرج احضار شدند.

«ایازبیات»که هم‌اکنون‌متواری است ،متهم است که روز سه شنبه گذشته «مهناز شعبان براری» دانش آموز ۱۳ساله دبستان «ترقی» گوهر دشت کرج را فریب داده و او را با ضربات چاقو به‌قتل رسانده است ،«ایاز»آنگاه جسد«مهناز» را در حیاط منزل مسکونی خود واقع در گوهردشت‌کرج دفن کرده است .

«جهانشاه بیات» برادر متهم به قتل در بازپرسی شعبه اول دادسرای کرج به «نیکجو» بازپرس‌شعبه‌اول دادسرا‌گفت:

من هنگام وقوع حادثه در کرج نبودم و نمیدانم که‌برادرم مرتکب چنین جنایتی شده یانه. اما چه او این‌کار راکرده‌باشد و چه دیگری ،من حاضرم شخصا «جانی» را بادست‌های خودم خفه کنم!

«اکرم بیات» همسر «ایاز» در این زمینه گفت روز حادثه‌من برای خرید ازمنزل خارج شده بودم و هنگامی که بازگشتم، متوجه شدم که در خانه از داخل قفل است.بهمین خاطر از برادر بزرگ مهناز «مقتوله» خواهش کردم از دیوار خانه بالا برود و در را باز کند . اکرم افزود :

وقتی وارد منزل شدم ابتدا چیزی ندیدم اما هنگامی که وارد حیاط شدم «ایاز» را دیدم ،او با پرخاش مراوادار کرد که به اتاق بروم. من که متوجه شده بودم شوهرم‌کار خلافی کرده، باداد و فریاد همسایه‌ها را در جریان گذاشتم .اما طولی نکشیدکه «ایاز» من و دوفرزندم رابزور سوار برموتورکرد و سرجاده ۵تومان به‌راننده یکه‌جنی‌بوس داد تامارا به تهران ببرد. وی افزود: من دیگر هیچ اطلاعی از او ندارم .

تهران : از سوی‌دادسرای کرج به دادسرای تهران نیابت قضایی داده شد تا از این طریق‌ماموران‌انتظامی درتهران نیز «ایاز بیات» را تحت‌تعقیب قرار دهندودر صورت‌برخورد باوی ،اورا دستگیر کنند. دادسرای تهران به ماموران انتظامی دستور لازم را داد و عکس «ایاز» بمقدار زیاد تکثیر شد تا در اختیار کارآگاهان‌و دیگر ماموران گذارده شود .

«مهناز شعبان براری» قربانی یک جنایت فجیع‌وتکان دهنده ...

وکیل‌مدافع متهم ردیف اول پرونده جعل اوراق سبز گمرکی :

ارزیابان گمرک مقصرین اصلی این‌پرونده هستند

هیچکس نمی‌تواند بدون دخالت ماموران گمرک کالایی را ترخیص کند

شعبه دوم دادگاه عالی جنائی مرکز که به پرونده اتهامی ده متهم جعل اوراق سبز گمرکی رسیدگی میکند با پایان یافتن دفاع متهمان ، اکنون در مرحله استماع دفاع وکلای‌مدافع آنان‌است.

رضا لطفی وکیل مدافع « عبداله دائمی » که متهم است با همکاری ۹ نفر دیگر از فروشندگان اتومبیل با جعل اوراق اوراق سبز گمرکی و دو فقره پاسپورت ۵۰ دستگاه اتومبیل‌را بدون پرداخت عوارض گمرکی ترخیص کرده در دفاع از موکل خود گفت :

صدور اسناد گمرکی در صلاحیت مامورین گمرک‌است. گذرنامه‌ای که میگویند جعل شده گذرنامه عادی بود و بوسیله پلیس ایران تنظیم شده است . مطالبی که در این گذرنامه قید شده و اتهام جعل آن‌ها به موکل‌من نسبت داده شده ، منطبق با ماده ۱۰۳ قانون مجازات عمومی نیست بلکه اگرتخلفی واقع شده باشد در اینجا قانون گمرک حکومت دارد.

البته فعل و انفعالات و تخلفاتی صورت گرفته ، اما باید دید چه کسی از این فعل و انفعالات منتفع شده است؟ با بررسی اوراق ضمیمه پرونده و ارقام ارزیابی‌حقوق و عوارض گمرکی مربوط به اتومبیل‌ها ، مشخص میشود که در این فعل و انفعالات، دایره ارزیابی گمرک دخالت داشته است .

لطفی افزود : بنظر من اعمال ارتکابی موکل من را میتوان معاونت در انجام‌جرم قاچاق تشخیص داد و مامورین گمرکی مقصرین اصلی این پرونده هستند . بهمین جهت است‌که‌سوابق و اظهارنامه‌ها را از بین برده‌اند . دایره ارزیابی اداره گمرک مسلما در این فعل و انفعالات‌دخالت داشته‌زیرابدون‌تسلیم‌اظهارنامه، اعمال گمرکی انجام نمی‌شود.

موتورهای مولد برق
برای اجاره موجود است.
تلفن: ۲۳۲۳۸۱

تعمیرگاه‌شماره ۳۴ ایران ناسیونال پنجاه‌سال شاهنشاهی پهلوی راجشن گرفت

تعمیرگاه مجاز شماره ۳۴ پیکان واقع در خیابان تاج نرسیده به برق آلستوم که دارای سرویس مجهز مکانیکی رنگرزی، تشک دوزی ، برق، صافکاری ،اتوشوئی‌وفروشگاه وسائل اتومبیل است باشرکت تمام‌کارکنان‌و کارگران‌وابسته بمناسبت پنجاه سال‌شاهنشاهی دودمان پهلوی جشن‌باشکوهی برگزار کرد .

در این جشن که آقایان کوچک فهیمی مدیر اداری تعمیرگاه ، خادم مدیر فنی و رضا حجار رئیس تعمیرگاه حضور داشتند ، از برکات سلطنت دودمان پهلوی‌که مایه پیشرفت و اعتلای‌نام ایران شده است تجلیل به عمل آمدو در مراسم جشن که ساعت ها ادامه داشت‌در خصوص‌خدمات ارزنده اعلیحضرت رضا شاه کبیر بنیانگذار ایران نوین و رهبری های شاهنشاه آریامهر که موجب سعادت ملت ایران شده است‌سخنرانی شدو آقای رضا حجار رئیس تعمیرگاه در گفتگوئی با گزارشگراطلاعات اظهار داشت: از اینکه‌فرصتی پیش آمد تا با برگزاری این جشن ، خدمات رضاشاه کبیر و شاهنشاه آریامهر شهریار دادگستر خودرا پاس داریم بسیار خرسندیم و امروز هر ایرانی به ایرانی‌بودن خود افتخار میکند و به این همه پیشرفت و افتخارمیبالد امروز هرچه داریم در سایه امنیت‌و آرامش و رهبری‌های شهریار ایران بدست آمده است .

آقای‌رضا حجار رئیس تعمیرگاه مجاز شماره ۳۴ پیکان طی‌گفت وشنودی با گزارشگر اطلاعات ازبرگزاری‌مراسم جشن‌پنجاهمین سال شاهنشاهی پهلوی ابراز مسرت نمود .

نمای خارجی تعمیرگاه مجاز پیکان شماره ۳۴

کیسه مخصوص زباله، خانه، کوچه، خیابان
وشهر شما بامصرف کیسه مخصوص زباله پاکیزه میماند
کرمانشاه بلوار طاق‌بستان ـ روبروی آپادانی و مسکن ـ جنب بانک صادرات
تلفن مرکز پخش ۶۹۸۵
در منطقه‌غرب، برای فروش کیسه‌های پلاستیکی نماینده معتبر و فعال پذیرفته میشود

کافیست فقط‌با یک‌تلفن به
گروه صنعتی بایک
درب وپنجره و نرده پروفیلی دلخواه خودراطبق نقشه کیلوئی۶۵ریال‌تهیه فرمائیدتلفن۳۰۳۱۳۲

تبریکات

جناب آقای دکتر شریفی وزیرمحبوب آموزش و پرورش

شکرعلی حاتمی از چهره های لایق این مملکت و از خدمتگزاران صدیق شاه وملت است . انتخاب ایشان را به ریاست آموزش و پرورش ناحیه یک تهران به آن جناب و فرهنگیان ناحیه یک تبریک میگوئیم.

شهسوار ـ غلامسنائی ـ جمشید سنائی

جناب آقای نصرت‌اله ملک‌زاده آملی

انتصاب شایسته شمارا بسمت بازرس حقوقی دولت در سازمان مرکزی تعاون روستائی ایران صمیمانه تبریک‌گفته موفقیت شما را در راه خدمت بشاه و میهن از خداوند بزرگ مسئلت دارم. آمل سازمان تعاون روستائی شکراله صدقانی

جناب آقای قهرمان شجاعی

انتصاب شایسته جنابعالی‌را به شمت شهردار کلاردشت تبریک گفته ،موفقیت روز افزون شمارا در راه خدمت به شاهنشاه آریامهر و میهن عزیز آرزومندیم.

کلاردشت ـ احدرستگاری ـ صمد خوشبخت

جناب آقای دکترقدرت‌الله موثقی

انتصاب شایسته جنابعالی را تبریک میگویم.

مدیر عامل شرکت مه‌نما ـ برادران

جناب آقای دکترقدرت‌الله موثقی

انتصاب شایسته جنابعالی را تبریک میگوئیم.

قاسم حاجی قاسمی ـ سریزدی

کلاسهای رادیو تلویزیون واصول تعمیرات تلویزیون رنگی
دوره جدید کلاس رادیو تلویزیون بااستفاده از مدرن‌ترین لابراتوار ولوازم کامل درانجمن فرهنگی کاخ دانش تشکیل میشود. قبلا نام نویسی فرمائید. ضمنا باطلاع علاقمندان میرساند که‌کتاب اصول و تعمیرات تلویزیون رنگی تالیف آقای مهندس ایزدی نیز جهت استفاده هنر جویان آماده است.
کلاس حسابداری و دفترداری دوبل
دوره جدید کلاس حسابداری و دفترداری دوبل زیر نظر آقای دکتر محمد حمیدی تشکیل میشود. دراین کلاس فن‌دفترداری وحسابداری رافراخواهید گرفت. قبلا نام نویسی فرمائید.
کاخ‌دانش. خیابان‌فرانسه. کوچه‌مرجان

ازصبح ۳شنبه‌در
سینما شهر تماشا
سینمای نمونه ایران
این دیگه چه جور هدیه
یك مرد استثنائی در یك فیلم استثنائی

باشرکت: سنتا برگر لینوکاپولیکیو سونیا پتروو ا زنگی و پخش از پارادیافیلم
برای رزرو بلیط به‌گیشه سینما مراجعه فرمائید

ازصبح سه‌شنبه دربهترین گروه‌سینمائی پایتخت
نیاگارا ـ اروپا ـ میامی ـ مولن‌روژ ـ الوند
کیهان ـ سیلوانا ـ مارلیک ـ ارانوس ـ
شهرام ـ شرق و آستارا (تجریش)
منوچهر وثوق
مرتضی عقیلی
جایزه خوشبختی
کارگردان: ناصر محمدی

باشرکت:
سپیر نیا
سیمین غفاری
نرمحمی
محمود تهرانی
و
دوشنگ صدر
فیلمبردار:
علی صادقی
تهیه‌کننده: جمشید شیبانی
محصول: سازمان سینمائی تصاویر

اطلاعیه‌سازمان‌سنجش آموزش کشور
درباره
آزمایش همگانی و گزینش دانشجو در سال ۲۵۳۵ (۱۳۵۵)
درباره بورس های پزشکی ، دندانپزشکی ، دامپزشکی و داروسازی نیروهای مسلح شاهنشاهی مندرج در صفحات ۴۹و ۵۰ «راهنمای داوطلبان ورودبه آموزش عالی که از طریق‌شعبه‌های بانک‌ملی‌ایران‌توزیع شده است مراتب‌زیر را به اطلاع کلیه داوطلبان می رساند تا در موقع تنظیم برگ درخواست پذیرش مورد توجه کامل قرار دهند :
۱ـ به کلیه دوازده رشته تحصیلی بورس های یادشده شماره رشته‌انتخابی (۱۰۰)اختصاص‌داده‌شده است .
۲ـ هرداوطلبی که واجد شرائط استفاده از این بورسها باشد می تواند شماره ۱۰۰راجزو یکی از ده شماره رشته های انتخابی خود بگنجاند وآن‌را دربرگ درخواست پذیرش بنویسد .
۳ـ سازمان‌سنجش‌آموزش کشوردرباره‌داوطلبانی که‌شماره رشته انتخابی ۱۰۰رادربرگ‌درخواست‌پذیرش خود نوشته باشند بسته‌به مورد به‌یکی‌ازطرق‌زیراقدام خواهد کرد .
الف ـ اگر داوطلب دررشته‌ای قبول‌شودکه‌شماره آن‌را دربرگ درخواست پذیرش ، قبل ازشماره بورسها (۱۰۰) درج‌کرده است ، این داوطلب تنها به‌همان‌رشته معرفی خواهد شد .
بـ از داوطلبان دیگری که شماره (۱۰۰)را دربرگ درخواست پذیرش نوشته‌اند (جز پذیرفته شدگان بند الف‌بالا) به ترتیب تقدم مجموع کل نمره های آنان تا تکمیل ظرفیت رشته‌های‌دوازده‌گانه‌بورس‌برای مصاحبه ومعاینه دعوت بعمل می آید .
ـ کسانی که در مصاحبه و معاینه پذیرفته شوند به‌ترتیب مجموع امتیاز هایی که بدست می آورند حق خواهند داشت یکی از دوازده رشته را انتخاب‌کنند.
ـ افرادی که در مصاحبه و معاینه قبول نشوندولی دریکی ازر شته های موخر انتخابی دهگانه خود پذیرفته شده باشند فرصت ثبت‌نام درآن رشته راخواهند داشت .
آـ۱۰۵۵ م الف ۲۶۹۶

حمیرا داریوش
شکوفه نو

لیلا فروهر
مرتضی
نادیا
و
تاتر روحوضی (سیاه‌بازی)
وآرش وآتش
سیدکریم
تلفن رزرو
۵۴۳۰۳۳-۵۴۴۰۴۴

مجالس ترحیم

کل من علیها فان

با کمال تاسف و تاثر درگذشت بانوی صالحه طاهره متعلقه شادروان منیرالدین احمدی کاشانی و صبیه مرحوم حاج میرزا حاج‌آقا حریری راکه از بانوان خدمتگذار ومتقی بودند باطلاع عموم می‌رساند مجلس ترحیم فقیده سعیده روز ۳شنبه بیست وپنجم جمادی‌الاول ۱۳۹۶ هجری قمری از ساعت ٤ الی ٦ بعدازظهر در مسجد الجواد واقع درخیابان روزولت- میدان ۲۵ شهریور منعقد خواهد بود .

الاحقر حاج سید حسن لواسانی. سید رضی شیرازی. الاحقر حاج سید علی لواسانی . الاحقر حاج سید یحیی اسلامبولچی .

باکمال تاثر وتاسف درگذشت خواهر بزرگوار خود **بانو سرور اقدس احمدی (حریری)** را باطلاع کلیه‌بستگان ودوستان و آشنایان می‌رساند. مجلس ترحیم آن مرحومه روز سه‌شنبه چهارم خردادماه ۲۵۳۵ شاهنشاهی‌برابربیست وپنجم جمادی‌الاول جاری در مسجد الجواد واقع در میدان بیست وپنج شهریور منعقد خواهد بود .

حاج احمد حریری- حاج محمد علی حریری

یاران وهمکاران جناب آقای دکتر حمید احمدی درگذشت مادر بزرگوار ایشان **بانو سرور اقدس احمدی** را به‌دوست ارجمند وگرانمایه خویش تسلیت می‌گویند وباطلاع‌میرسانند که مجلس ختم آن‌مرحومه روز سه‌شنبه چهارم خرداد ماه جاری از ساعت چهار تا شش بعداز ظهر در مسجدالجواد منعقد خواهد بود .

حسن صدر . دکتر مسعود ضرابی . سناتور دکتر نصراله مژدهی. دکتر محمد طباطبائی. دکتر عبداله حبیبی. دکتر صادق فاطمی. دکتر بیرجندی. دکتر احمدفلسفی. دکتر نصیرپور. دکتر حسام‌الدین خرمی. دکتر محمد تقی کیا . دکتر جواد امینی. دکتر هایده مالک. دکتر هوشنگ‌بهادران. دکتر فرشیدپور. دکتر امیراصغر توکل.دکتر افضل.دکتردیبا. دکتر داودپور . دکتر نفوی . دکتر حسین شهیدی . دکتر سرکشیک. دکتر رضا شمس. دکتر برین. دکتر پورصالح . دکتر سمیعی .

باانده فراوان درگذشت ناگهانی سرکار خانم سرور اقدس احمدی متعلقه شادروان سید منیرالدین احمدی‌کاشانی را باطلاع دوستان ، آشنایان و منسوبان میرساند مجلس ترحیم آن مرحومه روز سه‌شنبه چهارم خرداد ماه جاری از ساعت ٤تا٦ بعدازظهر در مسجد الجواد منعقد خواهدبود.

جواد احمدی کاشانی

با یکدنیا تالم وتاثر درگذشت خاله بزرگوار خود **بانو سرور اقدس احمدی (حریری)** را باطلاع عموم آشنایان می رساند مجلس ترحیم آن مرحومه روز بیست وپنجم جمادی الاول ۱۳۹٦ از ساعت ٤ تا ٦ بعد از ظهر در مسجد الجواد منعقد است .

اختر حریری (آزوین)

با نهایت تاسف وتاثر درگذشت ناگهانی مادر و مادر بزرگوار همسر خود سرکار **بانو سرور اقدس احمدی** را باطلاع کلیه بستگان ودوستان و آشنایان میرساند . مجلس ترحیم آن شادروان روز سه‌شنبه چهارم خرداد ماه جاری ازساعت ٤تا٦ بعدازظهر در مسجد الجواد منعقد است .

شکوه احمدی (شهیدی). دکتر حمید احمدی. شمسی احمدی کاشانی (ایمانی). عباس احمد کاشانی.احمدشهیدی. مهندس ابراهیم ایمانی .

باکمال تالم وتاثر درگذشت ناگهانی سرکار **بانو سرور اقدس احمدی (حریری)** را باطلاع میرساند مجلس ترحیم‌ان شادروان روز ۳شنبه چهارم خرداد ماه جاری از ساعت ٤ تا٦ بعدازظهر در مسجد الجواد منعقد خواهد بود .

حسین حریری. اصغر حریری. محمود حریری . دکتر محمد رضاحریری. اکبر آزوین. مهندس اصغر آزوین. دکتر عبدالحسین حریری. مهندس عبدالعلی حریری. نصراله‌احمدی کاشانی. مجدالدین احمدی کاشانی. اسداله نظامی نراقی. دکتر رضا احمدی . مهندس مجید شریعت‌مدار . مهندس فخرالدین نراقی. مهندس روان‌بخت. حسین تبریزی . حاج عباس جاوید. امان‌اله ریگی.سیدمهدی طبرسی. محمدحریری. مسعود حریری .

آ_۷۵۳۲

با نهایت تاسف درگذشت ناگهانی سرکار **بانو سرور اقدس احمدی (حریری)** را باطلاع عموم دوستان‌و آشنایان می‌رساند. مجلس ترحیم آن شادروان روز سه‌شنبه چهارم خرداد ماه جاری از ساعت ٤تا٦ بعداز ظهر در مسجدالجواد منعقد است .

خانواده‌های: حریری. احمدی کاشانی. شهیدی. ایمانی. حسینی. مولاپناه. آزوین. امینی. اخوان. جلالی.جواهری واحدی. زمردیان. بصیریان. اسماعیلی. صالحی . غاصی . نشاط. رحیم‌زاده. مضحفی. راسخی. شریعت‌مدار . شریعت احمدی. احمدی موسوی. اخباری. افضل . کهیائی. متقی . روان‌بخت. نراقی. حائری. نهامی. جاوید. فریشی. لطفی. طباطبائی. تقوی. تبریزی. مقصودلو. رضائی‌زاده . امام . پروهش. پروین. فقیه. یزدی. کجوری. محمدزاده. فاطمی. افشار. خلیقی. یاسان . علوی‌نژاد . رهبانی . علیشیری . کریم‌زاده .

آ_۷۵۳۲

اطلاعات ـ درگذشت بانوی متقیه صالحه بانو سرور اقدس احمدی را بکلیه افراد خانواده‌های عزادار به ویژه فرزندان آن مرحومه و همچنین همکار محترم و صمیمی خود آقای احمد شهیدی تسلیت می‌دهد .

بانهایت تاسف و تالم درگذشت همسر ـ پدر ـ برادر بزرگوارمان **حسن منوچهری** بزرگ خاندان منوچهری را باطلاع بستگان و آشنایان میرساند .

مجلس ترحیم زنانه و مردانه آن مرحوم از ساعت ٥ الی ۷ بعد از ظهر روز دوشنبه ۳ خرداد در مسجد مجد برگزار میشود .

نوابه ـ افسر ـ نزهت ـ منصور ـ ناصر ـ هوشنگ ـ مرتضی منوچهری ـ حسین ـ عباس ـ هاشم ـ جعفر ـ رضا منوچهری ـ محمد ـ محبوبه ـ عبداله سلطان محمدی

بانهایت تاسف و تاثر درگذشت **حسن منوچهری** بزرگ خاندان منوچهری را باطلاع بستگان و آشنایان میرساند. مجلس ترحیم زنانه و مردانه آن مرحوم ازساعت ٥ الی ۷ بعد از ظهر روز دوشنبه ۳ خرداد در مسجد مجد برگزار میشود .

خانواده های : منوچهری ـ داودی ـ سلطان محمدی ـ نبئی ـ صالحی ـ ایران طلب ـ علویان ـ ارجمند ـ نامور ـ گرانتظر ـ رمضانی ـ غروی ـ امیرپناهی ـ فوشانزاده ـ نجاری ـ آهنگری ـ انصاری ـ عصر آزاد ـ نیک‌عهد ـ بامدادنیا ـ زاینده رودی ـ شریعتمداری ـ ملتی ـ زارع ـ فاجار ـ افشار ـ گل‌محمدی ـ ستوده .

باکمال تاسف و تاثر درگذشت شادروان **حسن منوچهری** پدر همکار ارجمند آقای هوشنگ منوچهری را ضمن‌عرض تسلیت به ایشان به اطلاع کلیه دوستان و آشنایان‌میرساند. مجلس ختم مردانه و زنانه آن روانشاد از ساعت ٥ تا ۷ بعد از ظهر روز دوشنبه ۳ر۳ر۲۵۳۵ در مسجد مجد برقرار خواهد بود .

حسن زاده ـ محوی ـ آزموده ـ مرآتی ـ اشتری ـ صالح‌آبادی ـ حسن بیک ـ احد زاده ارشادی ـ ایزدپناه ـ خدائی ـ همام ـ داهی ـ نجفیان ـ خستوئی ـ گرجی ـ یوسفیه ـ دینیاریان ـ فاطمی زاده ـ زرنگارپور ـ بهزادی ـ موسوی ـ اطمینان ـ اسلامی ـ موشانی ـ مهرابی ـ وکیلی ـ مشایخی ـ خطیبیان خسروی ـ زندی ـ مجیدی ـ نیلی اصفهانی ـ رحمانی ـ ستوده ـ محبوب ـ خسروی ـ صادقی ـ آهنگی .

بانهایت تاسف وتالم درگذشت شادروان **استاد الیاس قدیشاه** بزرگ خانواده قدیشاه و موسس چاپخانه ترقی را باطلاع دوستان وبستگان می‌رساند. مجلس ترحیم آنمرحوم در روز سه‌شنبه ٤خرداد ۲۵۳۵ در سالن کنیسای اتفاق‌واقع درخیابان آناتول فرانس از ساعت ٤تا٦ بعدازظهر برقرار می‌باشد .

طوبی. سلطان. شاه‌جان. وجیهه. کشور. نصرت وحبیب‌اله قدیشاه و خانواده‌های قدیشاه. نعیمی. اخلاقی‌فر. شائولی. وکالیان. برال. شامری. مهرآرا. زرگر. داودی. حکیم.نباتی. اسحاقیان. کاشانی. ساقیان. سیمانطوب. صاقانی. نیکخواه. لاله‌زاده .

بسمه تعالی

بمناسبت فقدان مرحوم حجةالاسلام والمسلمین آیة.... **آقای سرخه‌ای رضوان....** علیه مجلس ترحیمی از ساعت ۸ الی ۹ونیم امشب‌درمسجد خاتم‌الانبیاء صلی‌ا.... علیه‌وآله خیابان ادیب‌الممالک منعقد است .

عبدالعلی التقوی شیرازی

آ_۳٦٥۷

بدین‌وسیله فوت ناگهانی شادروان **عبدالحسین موفقی** پدر بزرگوار آقای خسرو موفقی را به خاندان موفقی و سایر بازماندگان آن مرحوم تسلیت گفته ومجلس ترحیمی ازساعت ١٤ الی ١٦ روز دوشنبه سوم خرداد ماه برای بزرگداشت روح آن‌مرحوم درخانقاه صفی علیشاه برگزار خواهد شد .

مدیران و کارکنان شرکت پاسارگاز

آ_۳٦۰۱

با نهایت تاسف و تالم درگذشت ناگهانی شادروان **عبدالحسین موفقی** پدر ارجمند آقای خسرو موفقی‌راباطلاع دوستان‌و آشنایان می‌رساند. مجلس ترحیم آن‌مرحوم‌ازساعت ١٤ الی ١٦ سوم خرداد ماه در خانقاه صفی علیشاه منعقد خواهد بود .

شرکت تولیدی و تجارتی تهران‌واش

آ_۳٦۰۳

بانهایت تاسف درگذشت همسر و پدر عزیزمان شادروان **عبدالحسین موفقی** فرزند مرحوم موفق‌السلطنه را به اطلاع دوستان و آشنایان می‌رساند. مجلس ترحیم زنانه ومردانه آن‌مرحوم از ساعت ١٤ الی ١٦ روز دوشنبه سوم خرداد در خانقاه صفی علیشاه منعقد خواهد شد .

بتول مستشاری . مهرماه موفقی (قانعی). منیر موفقی (فریدی). نیر موفقی (شاهق). جمشید موفقی. خسروموفقی. هوشنگ موفقی .

آ_۳٦۰۹

خانواده‌های : موفقی. مستشاری. همایون . قانعی . شاهق. فریدی. صدوقی. امینی افشار. بصیرپور . ثمری . پورفتحی. حسنخانی. پزشکی. کیانی. محلوجی . دانشور . ساوجبلاغچیلر. شهلاپور. فرشچی . آراسته . دفتری . سلیمانی. مینائی .

باکمال تاسف درگذشت نابهنگام شادروان **عبدالحسین موفقی** بزرگ خاندان موفقی فرزند مرحوم موفق‌السلطنه را باطلاع دوستان و آشنایان می‌رسانند . مجلس ترحیم زنانه‌و مردانه آن مرحوم ازساعت ١٤ الی ١٦ روز دوشنبه سوم خرداد در خانقاه صفی علیشاه منعقد خواهد شد .

آ_۳٦۰۹

اطلاعات- مصیبت وارده را بخاندان موفقی و سایر خانواده‌های وابسته بویژه بازماندگان‌آنمرحوم تسلیت‌میدهد

باکمال تاسف فوت نابهنگام جوان ناکام **محمود بشارتی راد** راکه دراثر سانحه اتومبیل اتفاق افتاده به اطلاع میرساند مجلس ترحیم مردانه از ساعت ١٦ تا١٨ روز دوشنبه ۳ر۳ر۲۵۳۵ در مسجد سید عزیزاله واقع در بازار و مجلس زنانه در همان‌ساعت درمنزل شخصی‌ایشان‌میدان کندی خیابان‌پرچم‌پلاک ۳ر۲۲۹ منعقد میباشد .

شرکت سهامی خاص خانه سازی ایران

بانهایت تاسف وتاثر درگذشت جوان ناکام **محمود بشارتی‌راد** را باطلاع خویشان ودوستان میرساند . مجلس ترحیم از ساعت ١٦ الی ١٨ روز دوشنبه ۳ر۳ر۲۵۳۵ درمسجد حاج عزیزالله واقع در بازار منعقد میباشد ضمنا مراسم‌هفت آنمرحوم روز پنجشنبه ۱ر۳ر۲۵۳۵ ازساعت ١٦ الی ١٨ در سالن شماره یک بهشت‌زهرا برگزار میگردد.

خانواده‌های : بشارتی‌راد. اجلویان. ثابت‌نیا. ذاکرزاده. ادهم. سجادی. حکاکان و خانواده‌های وابسته .

آ_۳٦٥۹

اطلاعات- بخانواده بشارتی‌راد وسایر خانواده‌های وابسته مصیبت وارده را تسلیت می‌دهد.

با نهایت تاسف و تاثر در گذشت شادروان **مرتضی عزیزی** بزرگ خاندان عزیزی را باطلاع دوستان وآشنایان می‌رساند .

مجلس تذکر روزهای دوشنبه سوم و سه‌شنبه چهارم خرداد ماه ازساعت ٤ بعدازظهر به آدرس ذیل منعقدمیباشد: خیابان کاخ شمالی- کوچه دوم- پلاک ۸

خانواده‌های: عزیزی. گرانفر . یوسفیان . یادگاری . لمیع. حقانی . رفعت . فرخ‌توانا . منوچهریان . خداداد . منصوری و خانواده‌های وابسته.

آ_۳٦۷٥

اطلاعات ـ مصیبت وارده را بخانواده‌های عزادار تسلیت می‌دهد .

بانهایت تاثر وتاسف درگذشت شادروان آقای دکتر **عباسقلی آلا** را به‌اطلاع دوستان و آشنایان میرساند مجلس ترحیم آن روانشاد روز دوشنبه ۳ر۳ر۲۵۳۵ از ساعت ٤تا٦ بعدازظهر درخانقاه صفی علیشاه برپا خواهد بود .

کارکنان دوپار

آ_۷٤۷۰

با یکدنیا تاثر و تاسف درگذشت ناگهانی مادر و مادر همسر عزیزمان **بانو حاجیه آهنیان مقدم** را باطلاع میرسانیم . مجلس ختم مردانه آن مرحومه روز یکشنبه ۲ر۳ر۲۵۳۵ از ساعت ٤ الی ٦ بعد از ظهر در مسجد جامع بازار و زنانه در روز و ساعت مزبور در منزل شخصی برگزار خواهد شد .

مهدی آهنیان مقدم ـ رضا آهنیان مقدم ـ عباس آهنچی

باکمال تاثر و تاسف درگذشت ناگهانی **بانو حاجیه آهنیان مقدم** متعلقه جناب آقای حاج میرزا علی آهنیان مقدم و مادر گرامی آقای مهدی آهنیان مقدم را باطلاع همکاران و دوستان میرساند . مجلس ختم آن مرحومه روزیکشنبه ۲ر۳ر۳۵ از ساعت ٤ الی ٦ بعد از ظهر در مسجد جامع بازار برگزار می‌گردد .

اتحادیه آهنفروشان تهران

آ ـ ۳٦۷٥

با اندوهی فراوان درگذشت ناگهانی **بانو حاجیه آهنیان مقدم** را باستحضار بستگان و دوستان میرساند . مجلس ختم مردانه آن مرحومه روز یکشنبه ۲ر۳ر۳۵ (امروز) از ساعت ٤ الی ٦ بعد از ظهر در مسجد جامع بازار و ختم زنانه در همین روز و ساعت در منزل شخصی‌آن‌مرحومه برگزار میگردد .

حاج میرزا علی آهنیان مقدم ـ مهدی آهنیان مقدم ـ رضا آهنیان مقدم ـ تقی آهنچی ـ حاج حسین زارع ـ حاج عباس آهنچی ـ حاج محمدصادق صادقیه ـ حاج محمدحسن آهنچی ـ حاج اسماعیل آهنیان ـ ابراهیم آهنیان ـ حاج محمد آهنی ـ ناصر آهنیان ـ حسین آهنیان ـ عباس آهنی ـ منوچهر کجوری ـ حاج مهدی یعقوبی ـ حاج اسداله پهلوان ـ مسعود ومحسن یعقوبی ـ مرتضی پهلوان ـ جمشید راجی ـ محسن قرمگوزلو ـ حاج قاسم همدانی ـ حاج احمد توسلی خواه ـ حاج محمود توسلی خواه ـ حاج حیدر توسلی خواه ـ حاج زین‌العابدین همدانی ـ حاج علی‌اکبر صداقت‌فر ـ حاج امیر صداقت‌فر ـ ناصر گلیائی ـ حاج حسین هوری ـ حاج غلامعلی ظهیری و خانواده‌های: تهامی ـ سیاوشان ـ مداح زاده ـ پارسا ـ قرمگوزلو ـ رائین ـ رحیمی ـ کریمی.

آ ـ ۳٦۷٥

اطلاعات ـ مصیبت وارده را بخانواده‌های عزادار بویژه بازماندگان آن مرحومه تسلیت میدهد .

خانواده های : صدوقی ـ جلائی ـ لطفی زاده ـ جلالی ـ بنی‌صدر ـ جهانگیری ـ هادیان ـ ناظری ـ صارم‌اصلانی ـ ذوالفقاری ـ دکتر خوئی ـ آموزگار ـ ایزدی ـ شهیدزاده ـ بیدار ـ فتح‌پور ـ رضوی کمالی ـ طهوری ـ فراهانی ـ نصر ـ صباغ ـ کریمی .

بانهایت تاسف فوت مرحومه **رباب‌الحاجیه صدوقی** متعلقه حاج سید محمد جلاءالدوله را باطلاع فامیل ، دوستان و آشنایان میرساند .

مجلس ترحیم مردانه و زنانه آن مرحومه روزدوشنبه ۳ر۳ر۲۵۳۵ از ساعت ٤ الی ٦ بعد از ظهر در مسجد الجواد (میدان ۲۵ شهریور) منعقد است .

آ ـ ۸۲

اطلاعات ـ مصیبت وارده را بعموم بازماندگان آن‌مرحومه و خانواده های وابسته تسلیت میدهد .

انا لله و انا الیه راجعون

بانهایت تاسف درگذشت شادروان **بانو افسر بزرگ زادگان** همسر آقای حاج محمدعلی تهرانچی را باطلاع می‌رساند . مجلس ختم آن مرحومه روز دوشنبه سوم خرداد ماه جاری از ساعت ٤ الی ٦ بعد از ظهر در مسجد ارک منعقد می‌باشد .

الاحقر جواد علم‌الهدی ـ الاحقر سیدعلی گلپایگانی ـ الاحقر سید علی نقی فیض‌الاسلام ـ الاحقر ناصر فهیمی .

آ ـ ۷۳٦۳

باکمال تاثر درگذشت مرحومه **بانو افسر بزرگ زادگان** همسر جناب آقای حاج محمدعلی تهرانچی عضو هیئت رئیسه اتحادیه را باطلاع عموم همکاران صنفی می‌رساند. مجلس ترحیم روز دوشنبه سوم خرداد ماه جاری ازساعت ٤ الی ٦ بعد از ظهر در مسجد ارک منعقد میباشد .

اتحادیه صنف ابزار فروشان

آ ـ ۷۳٦٥

بانهایت تاسف و تاثر درگذشت بانوی متقی و پرهیزکار **حاجیه افسر بزرگ زادگان (تهرانچی)** همشیره آقایان‌حاج حسن ـ حاج حسین بزرگ زادگان را به‌اطلاع دوستان و همکاران محترم صنفی میرساند . مجلس‌ترحیم آن‌مرحومه روز دوشنبه سوم خرداد ماه جاری از ساعت ٤ الی ٦ بعد از ظهر در مسجد ارک منعقد خواهد بود .

اتحادیه صنف فروشندگان لوازم الکتریکی
حاج میراسماعیل قائدان

آ ـ ۷۳٦۷

درنهایت تالم و تاثر فوت مرحومه **افسر بزرگ زادگان** همسر جناب آقای حاج محمدعلی تهرانچی را باطلاع همکاران محترم می‌رساند . بهمین مناسبت مجلس ترحیمی بعد از ظهر روز دوشنبه سوم خرداد ماه جاری از ساعت ٤ الی ٦ در مسجد ارک منعقد می‌باشد .

حاج ابوالقاسم نوروز ـ حاج حسین سلیمی ـ حاج قاسم هادیخان تهرانی ـ حاج علی‌اکبر ابزارچی ـ ابوالفتح اعتصامی ـ حاج عباس درکلام ـ اسمعیل ابزاریان ـ محمد فولادفر ـ عطوف حسینی ـ ناصر بختیاری ـ حاج محمد انصاری ـ حاج عباس اسلامیه ـ حاج مصطفی نورانی ـ اخوان تیموریان ـ مهندس کرملو ـ محمدحسین یزدی .

آ ـ ۷۳٦۸

بانهایت تاسف درگذشت بانوی متقی و پرهیزکار **حاجیه افسر بزرگ زادگان** (تهرانچی) همشیره آقای حاج حسن بزرگزادگان عضو هیئت رئیسه صندوق امداد را باطلاع میرساند .

مجلس ختم آن مرحومه روز دوشنبه سوم خرداد ماه جاری از ساعت ٤ الی ٦ بعد از ظهر در مسجد ارک منعقد میباشد .

صندوق قرض‌الحسنه امداد (یوسف‌آباد)

آ ـ ۳٦۷۹

باکمال تاسف درگذشت جانگداز مادر عزیزمان شادروان **بانو حاجیه افسر بزرگ زادگان (تهرانچی)** را باطلاع کلیه بستگان و آشنایان میرساند . مجلس ترحیم مردانه بعد از ظهر روز دوشنبه سوم خرداد ماه جاری از ساعت ٤ الی ٦ در مسجد ارک و مجلس زنانه در همان وقت در منزل آن مرحومه واقع در خیابان قدیم شمیران بالاتر از سه‌راه میرداماد خیابان مازیار چهارراه دوم دست راست منعقد می‌گردد .

احمد تهرانچی ـ محمود تهرانچی ـ حمید تهرانچی

آ ـ ۷۳۷۲

با اندوهی فراوان و قلبی آکنده از درد درگذشت نابهنگام بانوی باتقوی و پرهیزکار شادروان **بانو حاجیه افسر خانم بزرگ زادگان (تهرانچی)** را باطلاع کلیه بستگان و آشنایان می‌رساند . مجلس ترحیم مردانه روز دوشنبه سوم خرداد ماه جاری از ساعت ٤ الی ٦ بعد از ظهر درمسجد ارک و مجلس زنانه در همان روز و ساعت در منزل آن مرحومه واقع در خیابان قدیم شمیران بالاتر از سه راه میرداماد خیابان مازیار چهارراه دوم دست راست منعقد می‌باشد .

خانواده های : بزرگ زادگان ـ تهرانچی ـ جواهریان ـ اتفاق ـ مقدم ـ حاج‌طرخانی ـ علیزاده ـ رسول منش ـ حفیظی ـ حاجیان زاده ـ شاهرودی ـ تهرانی ـ عطیمی پور ـ دیانت ـ علاقبند ـ رئیس دانا ـ قاسمی ـ متعبد ـ قائمی ـ زمانی ـ باریک‌بینان ـ انصاری ـ شیرازی ـ خبازان ـ جوهری فرد ـ نظری ـ جهانشاهی ـ صدیقی ـ هادیخانی ـ ابزارچی ـ حجارباشی ـ حاج عبدالعلی ـ رضوی ـ درویشیان ـ مصلحی .

آ ـ ۷۳۷۰ ۲ـ۲

باکمال تاسف درگذشت شادروان **کاظم فیروزی** راباطلاع کلیه خویشان و نزدیکان می‌رساند. مجلس ترحیم زنانه و مردانه آن‌مرحوم ساعت ٤تا٦ بعدازظهر روز سه‌شنبه چهارم خرداد ماه ۲۵۳۵ در خانقاه صفی علیشاه برگزار خواهد گردید .

خانواده‌های فیروزی. آذربائی. امیرتاش. دهدشتیان . آگهی. محمدزاده. سهرابی. دکتر انصاری.

آ_۷۳۷٥

درنهایت تاثر درگذشت شادروان **کاظم فیروزی** را به اطلاع کلیه دوستان و آشنایان آنمرحوم میرساند .

مجلس ترحیم زنانه ومردانه ساعت ٤تا٦ بعدازظهر روز سه‌شنبه چهارم خرداد ماه ۲۵۳۵ در خانقاه صفی علیشاه منعقد خواهد گردید .

عبدالغفار وزیری‌تبار. ناصر شریف رازی. یوسفگنجوی. محمود غضنفرپور. فخرنوری. یداله ایزدگشسب . کمال مترجمی. حسین میرعظیمی. صفدر ساسانپور .

آ_۷۳۷۷

اطلاعات- مصیبت وارده را بعموم خانواده‌های عزادار بویژه بازماندگان آنمرحوم تسلیت می‌دهد

یادبود

به مناسبت چهلمین روز درگذشت مرحوم **حسین آرام** مراسم یادبودی در شبستان اول بهشت زهرا از ساعت ٤ تا ٦ بعد از ظهر سه‌شنبه چهارم خرداد ماه برگزار میگردد.

خانواده های : آرام ـ نگهبانی ـ عجمپور ـ طریقی مقدم ـ پوراصغری ـ اسفندیاری ـ پاک‌طریق ـ دکترحمزوی

آ ـ ۷٤۷۲ ۱ـ۲

سپاسگزاری

از سروران ارجمند، خویشاوندان، دوستان وآشنایان گرامی که در مراسم تدفین، مجالس ختم و شب هفت مادر عزیزمان **بانو نصرت‌الملوک ایرانفر** شرکت نموده ویابادرج تسلیت در مطبوعات وبا ارسال تلگراف ونامه بذل مرحمت وهمدردی فرموده‌وتسلی خاطر بازماندگان را فراهم‌ساخته‌اند بدینوسیله سپاسگزاری نموده، چنانچه بعلت تالمات روحی درعرض تشکر حضوری تاخیری رخ‌دهد پوزش‌میطلبیم.

خانواده‌های : ایرانفر و وابسته

آ_۳٦٦۳

از ابراز محبت کلیه اقوام و برادران ارجمند ودوستان در ضایعه درگذشت خواهر عزیزم که در ایام سفر اینجانب رخ داد بی‌نهایت سپاسگزارم و توفیق و سعادت همه را از خداوند متعال خواستارم .

سید فخرالدین طباطبائی

آ ـ ۷٤۷۸

مسلمانان

مسجد رضوی واقع در نارمک خیابان دردشت انتهای کوی ٥٦ در شرف تکمیل میباشد و از جهت مصالح ساختمانی بکمک انسانهای خیر و نیکوکار نیازمند است . حساب جاری ۱۷۰ صادرات نبش ٥۲ خیابان دردشت تلفن ۷۹٦٥۸۰

سید مهدی قریشی

تسلیت

جناب احمد خامنه‌ای وخلیل خامنه‌ای

با نهایت تاسف وتاثر مصیبت وارده را تسلیت عرض نموده بقاء عمر و سلامتی خانواده محترم را از خداوند بزرگ مسئلت مینمایم .

حسین کائنی

آ_۷٤۳۰

همکار گرامی خانم فریده چنعانی

مصیبت وارده را صمیمانه تسلیت گفته و خودرادر غم شما شریک میدانیم.

علی تیموری ـ اسداله صحت

آ_۷٤۹۰

آقای فریدون عبقری و خانم فریده چنعانی

مصیبت وارده را صمیمانه تسلیت گفته و خودمان را در غم شما شریک میدانیم.

مهناز نفیسی- حسن منتظری

آ_۷٤۹۱

جناب آقای علی یاسری

مصیبت وارده‌رابه خدمت آن جناب وخانواده محترم‌تسلیت عرض مینماید.

هیئت مدیره شرکت تعاونی مصرف کننده البرز

آ_۱٦٤۹

جناب آقای سعادت

مصیبت وارده را بشما و خانواده گرامی تسلیت عرض نموده خودرا درغم شما شریک میدانیم .

مدیران و کارکنان شرکت تکنو ایس

آ_۷٤۰۰

جناب آقای مهندس نیکلا مارکاریان

درگذشت پدر بزرگوارتان را صمیمانه تسلیت میگویم .

ملک یوحنا

آ_۳٦۸۹

دوستان ایران جوان از درگذشت شادروان جواد کمالیان عضومحترم‌کانون بسیارمتاسف‌ومتاثرند وبازماندگان آن فقید سعید مخصوصا پسر و همسرشان صمیمانه تسلیت می‌گویند .

کانون فرهنگی ایران جوان

آ_۳٦۹۱

جناب آقای حاجی آقاتقی حاجی طرخانی

بانهایت تاثر مصیبت وارده را تسلیت عرض نموده و بقای عمر جنابعالی و سایر بازماندگان را از خداوند مسئلت داریم .

شرکت ساختمانی بنادر

آ_۷٤۸٥

خانواده محترم نزاکتی

با نهایت تاسف وتاثر درگذشت نابهنگام همکار گرامی سروان جمشید نزاکتی را به‌آن خانواده تسلیت عرض‌نموده وبقاء عمر بازماندگان را ازخداوند متعال خواستاریم .

منصور هدایت و همکاران

آ_۳٦۸۱

جناب آقای اسمعیل فارسیانی

مصیبت وارده را تسلیت عرض نموده وخودرا در غم شما شریک میدانیم .

علی‌اصغر باقری. عباس اسلامی. ولی‌اله قاسمی. سیف‌اله تاجیک. حسن سیری. حسین نصیری.

آ_۱٦٤۲

همکار گرامی آقای اسماعیل فارسیانی

مصیبت وارده را صمیمانه بشما و آن خانواده‌محترم تسلیت میگوئیم .

امیرکبا. رایگان. شیروانی. پورتقی. سلیمی . سبلانی. کیائی. ایرمانخواه.هراتی.قاسمی.عطاران. محلاتی.طاهریان. قربانی. صابرزاده. قدسی. سیف‌اله‌پور. خیروخواه . شیخ مظفری. هدایتی. امینی .

آ_۱٦٤۱

همکار ارجمند آقای اسماعیل فارسیانی

مصیبت وارده را از صمیم قلب تسلیت گفته خودرا در غم شما شریک میدانیم .

زمردیان. نجفیان. جهانی. مظاهری. مزلقانی. بهرامپور. هداوندخانی. پورجمشید. صالحی. جهادی.نصیری. شریفی. همتی. فرهادی‌فر. صبح‌سوز. ایروانی. کربلائی حسینی . اسدی. خلیلی. رحمتی. محمدبیگی. زنگی. کردبچه.قیصری. منصوری. منفرد .

آ_۳٥۹۱

دوست عزیز جناب آقای محمد طریقی راسخی

مصیبت وارده را صمیمانه تسلیت میگوئیم.

هوشمند. محبوبی. صابری. ثنائی. پورصادق. صوفی‌وند. کاکتی. پاکزاد. سیروس برهمن. صبری. گیاه‌پرور. آشوری. مبینی. معدنچی. حاج امینی. رشیدی . خلفی . راشد . اسکندری. سطوت. عنایت. ایقانیان. ایازی . جمشیدشاهی فخر. طالبی‌پور. محمود اخوان فومنی. پوردولت.

آ_۳۷۱۷

جناب محمد علی کرجی

بانهایت تاسف مصیبت وارده را تسلیت میگویم.

سید رضا مروجی

آ_۷٤۸۹

جناب آقای نصراله اتحادی

مصیبت وارده را بشما و خانواده محترم و برادر گرامیتان تسلیت عرض نموده ومرا هم در غم خود شریک بدانید .

ماشاله قدرتی

آ_۳٦۷۳

آقای احمد تهامی

درگذشت اسف‌انگیز مرحوم مغفور آقای سیداکبرتهامی برادر گرامی جنابعالی‌را بحضور سرکارتسلیت عرض نموده بقای عمر و سلامتی جنابعالی واعضای محترم فامیل رااز درگاه خداوند متعال مسئلت داریم .

شرکت سهامی صنایع کاشان

آ_۷٤۷۱

همکار گرامی جناب آقای مقبل

درگذشت تاثرانگیز مادر گرامیتان را تسلیت گفته مرا نیز درغم خود شریک بدانید .

مهیندخت مهدیزاده

آ_۷٤٦۷

خانواده محترم بشارتی‌راد

بانهایت تاثر واندوه فراوان درگذشت دوست عزیزمان محمود بشارتی‌راد راکه‌درسانحه‌اتومبیل بوقوع پیوسته از صمیم قلب به‌آن خانواده محترم تسلیت عرض نموده واز خداوند متعال صبر و شکیبائی برای آن خانواده و سایر بازماندگانش خواستاریم .

از طرف دانشجویان معماری دانشگاه تهران
حسین میرکاظمی

آ_۳٦۷۷

مصیبت وارده را بخانواده تهرانچی تسلیت عرض مینمایم

محمود تهرانیان

آ_۳٦۸۳

جناب آقای منصور منوچهری

بدینوسیله درگذشت پدر گرامیتان را صمیمانه تسلیت عرض نموده بقای عمر وسلامتی جنابعالی و بازماندگان را از درگاه خداوند متعال خواهانیم .

حسین سیگارودی. سید حسن میرطاهری. حسین‌آبشتنی. زهرا کریمی تبریزی. محمد درمباغی. سید محمود ویژگان.

آ_۷٤۳٤

درگذشت جانگداز سرکار سرهنگ محمود کدخدایان رابخانواده‌های‌محترم کدخدایان بخصوص مهندس‌کدخدایان تسلیت می‌گوئیم .

خانواده‌های مشکوتی. حقیقی. امیرشاهی. مساعد. وثوق.

آ_۳٦۹٥

همکار گرامی آقای نصراله آقاداودی

بانهایت تاسف مصیبت وارده را بشما و خانواده‌محترمتان تسلیت عرض نموده خود را در این غم بزرگ‌شریک میدانیم.

کارمندان مخابرات سازمان هواپیمائی کشوری

همکار گرامی جناب آقای مهدی عبقری

بانهایت تاسف وتاثر درگذشت شادروان پدر عزیزتان را بشما و خانواده محترم تسلیت عرض نموده، بقای عمر شما و خاندان گرامی را ازخداوند مسئلت مینماید .

مدیران و کارکنان شرکت کاکتوس

جنابان آقایان رضا- ایرج- پرویز انوری

باکمال تاسف و تاثر مصیبت وارده را تسلیت گفته خودرا در غم بزرگتان شریک میدانم .

موسسه سایبان ـ صابر

جناب آقای مهندس نوشین

کارکنان شرکت سادلمی خود را در غم بزرگ شما شریک میدانند و بجنابعالی تسلیت عرض میکنند .

جناب آقای دکتر داود کاظمی

دبیر شورای آموزش پزشکی وتخصصی رشته‌های پزشکی

بانهایت تاسف وتاثر درگذشت برادر ارجمندتان شادروان سید باقر کاظمی (مهذب‌الدوله) را تسلیت میگوئیم وشکیبائی و تندرستی جنابعالی و خانواده محترم را از خداوند بزرگ خواستاریم .

دکتر عبدالحسین سمیعی. محمد علی طوسی . رحمت حقدان . حمید زاهدی . پرویز آموزگار . بهمن پارسا احسان نراقی .

جناب آقای غلامحسین امیری

هیئت علمی بیمارستان جهانشاه صالح مصیبت واردمرا بجنابعالی وخانواده محترم تسلیت میگویند.

دکتر پارسا. دکتر برادران. دکتر کامیاب. دکتر پوررضا. دکتر بهجت‌نیا. دکتر پلاسید. دکتر جزایری . دکتر راجی . دکتر دفتری. دکتر قاضی. دکتر فروهر .

بارگیری نفتکش‌های ۵۰۰ هزارتنی دراس

اطلاعات ۱۳۰۴

بنیانگذار : عباس مسعودی
صاحب امتیاز و مدیر: فرهاد مسعودی
سردبیر : منصور تاراجی
محل اداره:خیابان خیام. ساختمان اطلاعات.تهران
تلفن: ۳۲۸۱
تلکس: ۲۱۲۳۳۶ـتلگرافی: اطلاعات ـ تهران

تقویم اطلاعات

یکشنبه ـ دوم خرداد ماه ۲۵۳۵
بیست و سوم جمادی‌الاول ۱۳۹۶ ـ بیست‌وسوم مه ۱۹۷۶
استخراج دکتر ریاضی کرمانی

ساعات شرعی
اذان مغرب . . . . ساعت ۷ و ۲۶ دقیقه
اذان صبح (فردا) . . . . ساعت ۳ و ۵ دقیقه
طلوع آفتاب (فردا)... ساعت ٤ و ۵۱ دقیقه
ظهر شرعی (فردا) . . . ساعت ۱۲ و ۲ دقیقه
اذان مغرب (فردا) . . . ساعت ۷ و ۲۷ دقیقه

تشکیلات ادارات دارائی استانها تغییر میکند

هوشنگ انصاری وزیر امور اقتصادی و دارائی درنخستین جلسه کنفرانس سالانه مدیران و مسئولان ادارات اقتصاد و دارائی که دیروز در هتل داریوش تخت جمشید شیراز گشایش یافت ، گفت : تشکیل کنفرانس امسال مقارن با پنجاهمین سال شاهنشاهی سلسله پهلوی و در زمان و شرایطی است که اقتصادایران در جهت کاستن از اتکای به درآمد نفت بازهم به ترقیات بیشتری نائل شده وبه‌پیشرفت خود ادامه میدهد .

پیش‌نویس قانون

وزیر امور اقتصادی و دارائی سپس به تهیه وتدوین پیش‌نویس قانون مالیات ها اشاره کرد و افزود در پیش‌نویس قانون جدید مالیات ها که درآینده نزدیک به‌هیات دولت داده میشود ، گسترش هرچه بیشتر عدالت مالیاتی مورد تاکید قرار دارد تاانگیزه موثری در توسعه فعالیت های اقتصادی ، اجتماعی و امور عام‌المنفعه و ایجاد تکنولوژی ملی باشد .

وزیر امور اقتصادی‌ودارائی در این کنفرانس تفویض اختیارات بیشتر به ادارات امور اقتصادی و دارائی استانها را اعلام کرد و گفت : در این کنفرانس چگونگی محول ساختن اختیارات‌بیشتر به استانها در امور مالی و مالیاتی کشور بررسی وتبادل نظر خواهد شد .

دگرگونی در تشکیلات

دگرگونی و تجدید نظر در تشکیلات ادارات‌امور‌اقتصادی و دارائی استانها و تدوین تشکیلات تازه برای ادارات امور اقتصادی و دارائی شهرستانها متناسب با وظایف تازه این وزارت یکی از اقداماتی است که به مرحله اجرا گذاشته خواهد شد .

براین اساس تشکیلات‌تازه‌ای برای ادارات امور اقتصادی و دارائی شهرستانها تهیه و دراختیار سازمان امورداداری و استخدامی قرار گرفته که پس از تایید و تصویب‌بمورد اجرا درمی‌آید .

همزمان با تدوین تشکیلات جدید ادارات در سطح‌استان ها توجه خاصی نیز به تامین نیروی انسانی موردنیازمبذول شده و مطالعات گسترده‌ای به منظور حذف تشریفات زائددر کارها بعمل آمده است .

کنفرانس سه روزه مدیران‌و مسئولان ادارات وزارت‌امور اقتصادی و دارائی فردا پایان می‌یابد و پیش‌بینی می شود قطعنامه‌ای در زمینه‌تصمیماتی که در این کنفرانس اتخاذشده صادر گردد .

همچنین قرار است نتایج کنفرانس امسال مدیران‌ادارات امور اقتصادی و دارائی‌عصر فردا در یک مصاحبه‌مطبوعاتی و رادیوتلویزیونی‌اعلام شود.

ولیعهد بحرین به‌ایران آمد

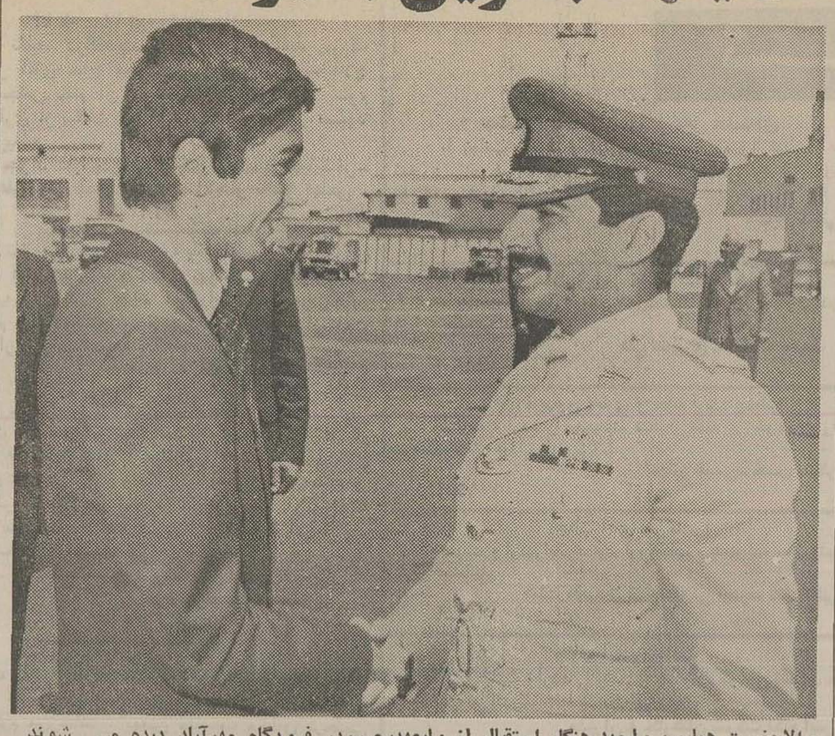

والاحضرت همایون ولیعهد هنگام استقبال از ولیعهدبحرین‌در فرودگاه مهرآباد دیده می شوند

به دعوت والاحضرت همایون ولایتعهد دیروز والاحضرت شیخ حمدبن عیسی آل‌خلیفه ولیعهدو وزیر دفاع بحرین برای یک بازدید رسمی ۵ روزه از ایران‌وارد تهران شدند ودر فرودگاه مهرآباد والاحضرت‌همایون‌ولایتعهدشخصا از میهمان عالی‌قدر خود استقبال کردند .

هنگام ورود والاحضرت ولیعهد بحرین به تهران در فرودگاه مهرآباد مراسم استقبال رسمی به عمل آمد .

در پای پلکان هواپیما والاحضرت همایون ولایتعهد ورود میهمان عالی‌قدر خود را به‌تهران‌خوش‌آمد گفتند .

دختر خردسالی دسته گلی به والاحضرت ولیعهد بحرین‌تقدیم کرد. آنگاه والاحضرت همایون ولایتعهد باتفاق ولیعهد بحرین در جایگاه مخصوص قرار گرفتند دسته موزیک گارد شاهنشاهی سرود ملی بحرین و سپس سلام شاهنشاهی را نواخت، وگزارش نظامی داده شد .

سپس بافتخار ورود ولیعهد بحرین به تهران ۲۱ تیر توپ شلیک شد. درخاتمه انجام مراسم احترامات نظامی‌والاحضرت‌همایون ولایتعهد باتفاق ولیعهد بحرین از برابر صف سفرای کشور های اسلامی‌عبور فرمودند و پس از ابراز مرحمت نسبت به آنان با اتومبیل فرودگاه مهرآباد را به قصد عزیمت به اقامتگاه‌اختصاصی ترک کردند .

ضیافت‌شام

شاهنشاه‌آریامهر و علیاحضرت شهبانو در ضیافت شامی که دیشب از جانب والاحضرت همایون ولایتعهد بافتخار والاحضرت شیخ حمدبن عیسی ولیعهد کشور بحرین در کاخ نیاوران ترتیب یافته بودشرکت فرمودند.

دراین میهمانی والاحضرت شاهپور احمد رضا پهلوی و همسرشان، سرکار علیه بانوفریده دیبا ، آقای هویدانخست‌وزیر، آقای علم وزیر دربارشاهنشاهی، و عده‌ای از وزرا ومقامات درباری و مقامات مملکتی با بانو انشان‌و همراهان‌والاحضرت ولیعهد بحرین حضور داشتند.

فهرست مشاغل مشابه دولتی تعیین میشود

فهرست کامل مشاغل هم سطح طرح طبقه‌بندی مشاغل و همچنین مشخصات دوره های آموزشی ، کارآموزی‌وتخصصی واختصاصی قید شده درشرایط احراز برخی ازرشته های شغلی طرح‌طبقه‌بندی مشاغل تهیه میشود و گذراندن‌دوره های آموزش ضمن خدمت جزو شرایط احراز مشاغل‌دولتی‌خواهد شد.

در احتساب تجربه لازم برای بدست آوردن‌شرایط احرازمشاغل بالاتر بوسیله کارمندان دولت‌بغیراز در نظر گرفتن سالیان خدمت در رشته مربوط بهریک از مشاغل ، سالهای خدمت در رشته های شغلی مشابه‌نیزجزو تجربه کارمندان دولت محسوب میشود . تاکنون مشخصات دقیق رشته های مشابه هریک از رشته های شغلی طرح طبقه‌بندی مشاغل تهیه نشده است.

بهمین علت درحال حاضر تا زمانیکه فهرست‌مشاغل هم‌سطح‌تهیه نشده است براساس مقررات آئین‌نامه اجرائی طرح طبقه‌بندی مشاغل ، تشخیص اینگونه از مشاغل‌بعهده کمیته های اجرائی مرحله دوم هریک از وزارتخانه‌ها وموسسات دولتی است .

بدلیل آنکه امکان‌دارد ضوابط تعیین رشته های شغلی هم سطح براحتساب سالهای تجربه‌کارمندان در هریک‌ازوزارتخانه‌ها وموسسات دولتی بطور یکسان درنظر گرفته نشود و هریک‌ازکمیته‌های اجرائی ضوابط جداگانه‌ای برای خود در نظر بگیرند ، مطالعه برای تهیه فهرست کلیه مشاغل‌هم سطح طرح طبقه‌بندی مشاغل دولتی از روی مطابقت شرح وظایف این‌مشاغل شروع شده است که پس از تهیه و تصویب به کلیه وزارتخانه‌ها و موسسات دولتی مشمول قانون استخدام کشوری ابلاغ خواهد شد.

تشکیل سومین کمیسیون مشترک وزیران ایران وافغانستان

یک هیئت عالیرتبه بازرگانی و اقتصادی برای شرکت در سومین‌کمیسیون مشترک‌وزیران ایران‌و افغانستان امروزبه‌این کشور رفت .

منوچهرتسلیمی وزیربازرگانی که ریاست هیئت ایرانی را برعهده خواهد داشت برای شرکت در سومین کمیسیون مشترک وزیران ایران و افغانستان فردا به‌کابل میرود.

سومین کمیسیون مشترک وزیران دو کشور ایران و افغانستان به مدت چهار روز از سوم تا ششم خرداد ماه جاری در کابل تشکیل‌خواهد شد و در جلسات آن‌رئوس همکاریهای فنی ، اقتصادی و بازرگانی و چگونگی گسترش مبادلات‌تجاری دوکشورمورد مذاکره قرار خواهد گرفت و احتمالا توافق‌های تازه‌ای‌میان دو کشور حاصل خواهدشد.

در هیئت ایران معاونین وزارت بازرگانی ـ کشاورزی و منابع طبیعی ـ رئیس کل‌راه آهن دولتی ـ مدیرعامل‌شرکت سهامی نمایشگاه ایران‌و چند تن از مدیران کل وزارتخانه های نیرو ـ بازرگانی ـامور اقتصادی ودارائی عضویت دارند .

اتصال راه‌آهن

یکی از موارد مورد مذاکره در کابل‌مسائل مربوط به طرح اتصال راه‌آهن‌ایران به‌افغانستان است. براساس طرحی که تهیه شده ،درصورت حصول توافق، یک خط آهن در مسیر کابل‌ـ قندهار ـ هرات احداث‌میشود. این خط آهن تامرز ایران امتداد می‌یابد واز آنجا به شبکه راه آهن سراسری ایران اتصال خواهد یافت . همزمان ، در ایران یک رشته راه‌آهن‌از مشهد به مرز افغانستان و دو رشته دیگراز مشهد به‌کرمان وزاهدان کشیده خواهد شد .

بیانیه ولیعهد بحرین

دیروز ازجانب والاحضرت شیخ حمدبن عیسی آل‌خلیفه ولیعهد بحرین همزمان‌باورود ایشان بیانیه‌ای‌در تهران‌منتشر شد . دراین پیام ولیعهدبحرین از دعوت کریمانه والاحضرت ولیعهد ایران سپاسگزاری کردند و اعلام‌نمودندکه حامل درود های گرم برادرشان‌امیر بحرین برای شاهنشاه آریامهر هستند . ایشان ازمذاکرات‌خود در تهران برای تحکیم و توسعه مناسبات دو کشور اظهار خوشحالی کردند و در موردمنطقه‌گفتند بحرین‌اهمیت کوشش صادقانه‌ای را که‌برای امنیت و ثبات منطقه خلیج فارس انجام میگیرد درک می کند و معتقد است که این منطقه بایداز کشمکشهای بین‌ـ المللی دور بماند و در پایان بیانیه تصریح کرده‌اند :

«خوشحالم که از روشهای مثبت و صادقانه دولت‌دوست ایران درپشتیبانی ازدوستانش در مسائل سرنوشتی شان چه در سطح منطقه خلیج فارس‌و چه در سطح بین‌المللی تشکر کنم و نقش مثبت ایران رادر هم بستگی اساسی و مسائل اساسی جهان ستایش نمایم . امیدوارم که همراه برادرانم مقامات دولت دوست ایران‌به نفع دوکشورو منطقه‌و فرزندان آن و رفاه بشریت سهیم باشم.

سمینار روسای واحدهای خارج از کشور بانک‌ملی ایران

از چپ براست : آقایان حسین شرکت رئیس اداره خارجه ،محمود رئیس قائم‌مقام بانک ، یوسف خوشکیش مدیر کل‌بانک ملی‌ایران، میراحسان‌الله علائی معاون بانک ضیاءالله احمد زادگان رئیس اداره بررسی ها روابط عمومی وتبلیغات وهادی امین رئیس شعبه لندن بانک ملی ایران در جلسه نهائی سمینار روسای سرپرستی‌ها وروسای‌شعب خارج از کشور این بانک .

شرکت کنندگان در سمینارروسای سرپرستی ها و روسای شعب‌خارج از کشور بانک ملی ایران پیرامون مسائل بانکی و اقتصادی تبادل‌نظر میکنند .

آقای خوشکیش مدیرکل بانک ملی ایران :

گسترش واحد های بانک ملی ایران در چهارگوشه جهان، جلوه‌ای درخشان از پیشرفتهای اقتصادی کشور ما در عصر شکوهمند پهلوی است .

اعتلای نام ایران ، توسعه بازار صادرات،ایجادتسهیلات برای بازرگانان ، موسسات تولیدی ، دانشجویان‌وزائران هدف اساسی واحد های‌خارج از کشور بانک ملی ایران میباشد .

واحد های خارج ازکشور بانک ملی ایران، در حمایت از ارزش ریال ایران وتشویق سرمایه‌گذاری موسسات خارجی درکشورما، نقشی ارزنده داشته‌اند .

اولین سمینار روسای واحد های عمده بانک ملی ایران در خارج از کشور ،مقارن باجشن شکوهمند تاجگذاری اعلیحضرت رضا شاه کبیر ، بنیانگذار این موسسه ملی و همزمان با جشن های فرخنده پنجاه سال شاهنشاهی پهلوی به مدت ۵ روز (۱۸ تا ۲۳ اردیبهشت ماه ۲۵۳۵) در تهران برگزار گردید.

در این سمینار علاوه بر روسای واحد های بانک ملی آلمان ، انگلستان ، آمریکا ، فرانسه، ژاپن، ابوظبی ،بحرین، هنگ‌کنگ ، عربستان سعودی و عمان ، هیئت عامل و عده‌ای از مقامات ادارات مرکزی این بانک شرکت داشتند . ضمنا گروهی از مقامات وزارت‌امور اقتصادی ودارائی ، بانک مرکزی و شخصیت های اقتصادی کشور، در جلسات سمینارحضور یافتند ومشارکتی مفیدو ارزنده‌داشتند.

این گردهمائی که خود نشانه‌ای از پیشرفت امور بانکی کشورو پیروی‌از نیات‌خردمندانه شاهنشاه آریامهر در زمینه مشارکت و مشاورت در امور اداری و اقتصادی محسوب‌می‌ـ گردد ، مسلما در بهبود روش های بانکی ، اعتلای نام ایران در خارج از کشور و گسترش‌و توسعه تسهیلات این موسسه برای مردم ، ثمرات درخشانی دربر خواهد داشت .

در جلسات متعدد این سمینار که با شور و علاقمندی وافر شرکت کنندگان برگزار میگردید. برای اجرا و انجام هرچه بهتر اهداف مترقیانه بانک ملی ایران از جمله تسهیل‌وتسریع‌مراجعات مشتریان داخلی و خارجی ، کمک به وارد کنندگان و صادر کنندگان، دانشجویان ،مسافران، زائران همچنین حمایت ازارزش ریال ایران ، توسعه بازار صادراتی کشورو هماهنگی‌امور بانک ملی با پیشرفته‌ترین بانک ها و موسسات اقتصادی جهان بطور مشروح بررسی و تبادل نظر بعمل آمد . شرکت گروهی ازمقامات اقتصادی‌و بانکی‌کشور و سخنرانی های مبسوط آنان در جلسات این‌سمینار به‌باروری این‌گردهم‌آئی و آشنائی هرچه بیشتر شرکت کنندگان باسیاست های اقتصادی و سرمایه گذاری پولی و ارزی‌کشورکمک شایانی نموده و مسلمادر اتخاذتصمیمات معاملاتی واعمال روشهای بانکی در خارج از کشور بر اساس سیاست هاو مقتضیات ملی‌تاثیری به‌سزا خواهد داشت .

هم‌اکنون بانک ملی ایران در چهارگوشه جهان دارای ۲۸ واحد فعال است که علاوه بر ایجاد تسهیلات گوناگون برای هموطنان عزیز ، بنحوی موثردر توسعه تجارت خارجی ، روابط سازنده اقتصادی و سرمایه گذاری های متقابل ایران در خارج و بالعکس، نقشی‌موثر و قابل توجه داشته‌اند و صاحبان صنایع ، بازرگانان و صادر کنندگان از خدمات شعب بانک ملی ایران درخارج بنحوی‌موثر استفاده می‌نمایند .

ترغیب سرمایه ـ گذاری :

در سمینار روسای واحدهای خارج ازکشور بانک ملی ایران، تشویق و ترغیب سرمایه گذاران خارجی و آشنا نمودن آنان با پیشرفت های درخشان کشورما در دوران انقلاب‌همچنین‌تشریح امکانات سرمایه گذاری درایران در عصر رستاخیز مورد توجه و تاکید بسیار قرار گرفت .

سهولت وتسریع امور :

در گردهمائی روسای واحد های خارج از کشور بانک ملی ایران ، تجدید نظر در بسیاری از امور شعب خارج از کشور بمنظور جلوگیری‌از اتلاف وقت و اشتباه ، مورد تبادل نظرقرار گرفت و برای گسترش‌و تسریع پاره‌ای ازامور ازجمله ،آموزش کارکنان، پرداخت وجوه‌دفترچه حساب پس‌انداز درگردش توسط واحدهای خارج از کشور ، امور حسابداری ، حواله ها ، چکهای صادره شعبه‌داخلی‌عهده شعب خارج از کشور ، ماشینی شدن حساب ها ، تسریع امور اعتبارات وامور ارزی و نحوه معاملات بین‌المللی تصمیماتی‌مفید اتخاذ گردید. امیدمیرود بااعمال روش‌های جدید و باهماهنگی‌و کارائی بیشتر ، شعب خارج از کشور بانک ملی ایران بتوانند وظایف خود را بنحوی موثرتر انجام دهند و در انظار جهانیان همچنان جلوه‌ای شایسته ازروند سریع اقتصادی و پیشرفت‌بانک داری کشور ما باشند.

در جلسه نهائی این سمینار آقای یوسف خوشکیش مدیر کل بانک ملی‌ایران‌ضمن اظهار خشنودی از این گردهمائی به ضرورت همفکری‌و هماهنگی بمنظور اخذ نتایج بهتر اشاره نمودند و بطور مشروح درباره سیر و تکامل خدمات بانک ملی ایران دردوران‌سلطنت‌شکوهمند خاندان پهلوی سخن گفتند .

آقای خوشکیش تحولات و پیشرفت‌های اقتصادی و بانکی کشور را که به یمن توجهات شاهنشاه آریامهر و در حفاظ ثبات وامنیت سیاسی واجتماعی حاصل آمده است ستودند وبه روسای شعب بانک ملی توجه دادند که هر یک از واحد های بانک ملی ایران در خارج از کشور نشانه وسمبل اقتصاد و بانکداری ایران است و می ـ بایستی با شایستگی ، نشان دهنده و شاخص پیشرفت های ایران زمین درعصر رستاخیز باشد .

آقای خوش کیش خطاب به روسای واحد های خارج از کشور گفتند :

شعب بانک ملی در خارج از کشور باید ازهر لحاظ درخدمت مسافران،بازرگانان ،دانشجویان ومراجعان ایرانی باشند و در زمینه‌های مختلف به رفع حوائج و نیازمندی های آنها بپردازند و عرضه تسهیلات وخدمات هرچه بیشتر را بمنظور رفاه آنان ، وظیفه اساسی خود بدانند.ضمنا شعب بانک ملی ایران درخارج، وظیفه‌دارندکه هماهنگ‌باپیشرفته‌ـ ترین بانکهای جهان ، آخرین تحولات و پدیده های بانکداری را بخدمت گیرند و با آگاهی از نوین ترین روشهای بانکداری، جنبه های کارآئی خود را افزایش دهند تا باسرعت ودقت هرچه بیشتر به اخذ نتایج درخشانتر نائل آیند .

تلفنهای ضروری

تصادفات راهنمائی و رانندگی۳۳۳۳۳۳ـ۳۴۳۴۳۴ـ ستاد مبارزه با گرانفروشی ۴۷ تا ۸۹۲۱۴۰ بیمه‌ایران(۲۴ساعته)۳۰۴۰۲۶ ـ ۶۴۳۰۱۴ .

کمیته ملی حمایت از مصرف کننده ـ ۸۵۴۷۴۷ ـ ۸۵۴۸۴۸ ـ ۹۵۶۷۶۷ .

اطلاعات فرودگاه : ۹۴۳۰۱۴ـ هواپیمائی ملی ۹۱۱۳۱۲ـ۹۱۱۳۱۴ـ۹۱۱۳۱۵ هواپیمائی ملی پرواز های خروجی ۶۴۳۰۱۳ ـ ۶۴۳۰۱۴ ـ آتش نشانی تهران ۶۴۴۴۴۴ـ آتش‌نشانی شمیران ۲۷۷۷۷۲و ۲۷۷۷۷۱ مرکز اورژانس : ۶۶۹۹۹۱ و ۶۶۹۹۲۱

مرکز اطلاعات مسمومیت ـ ۶۶۰۵۵۱ .

مرکز اطلاعات و درمانگاه های آسیب دیدگان حوادث ۶۶۹۹۲۱ .

مرکز مبارزه باخودکشی‌ـ ۹۲۶۶۰۰ ـ ۹۲۷۷۰۰ .

اطلاعات ونیازمندیهای فوری شما

سازمان کارگران ایران ـ جناب آقای‌فرج‌الله آبکاری

انتخاب آن جناب را در کنگره کارگران ایران بسمت رئیس سازمان کارگران ایران و معاونین محترم آن سازمان صمیمانه تبریک گفته و موفقیت و پیروزی شمارا در راه خدمت‌بهمنویات عالیه رهبر عزیز و اندیشمند شاهنشاه آریامهر از درگاه خداوند بزرگ خواستاریم.

اعضای هیئت مدیره سندیکای کارگران اداره کل بندر وکشتیرانی بندرشاهپور و ابسته به سازمان کارگران ایران

استخدام

گرافیست برای اطلاعات بانوان

روز های زوج‌بین‌ساعت۱۰ـ۱۲ به‌دفترمجله اطلاعات بانوان ـ خیابان خیام موسسه اطلاعات مراجعه کنید

آگهی دعوت مجمع عمومی عادی سالیانه

بانک صادرات ایران

باطلاع کلیه سهامداران شرکت سهامی‌عام بانک صادرات ایران میرساند که مجمع عمومی عادی‌سالیانه بانک درساعت ۵ بعدازظهرروز پنجشنبه سیزدهم خردادماه ۲۵۳۵ شاهنشاهی در محل‌سابق باشگاه بانک واقع در خیابان جامی ـ کوی کسری تشکیل‌خواهد شد .

دستورجلسه عبارت است از :

۱ـ استماع گزارشهای هیئت مدیره و حسابرس و بازرس .
۲ـ تصویب ترازنامه و حساب سود و زیان و تقسیم سود سال۱۳۵۴ شمسی.
۳ـ انتخاب بازرس و بازرس علی‌البدل .
۴ـ تعیین روزنامه کثیرالانتشار برای درج آگهی‌های شرکت .

سهامدارانی که مایل بشرکت در مجمع می‌باشند باید تا آخر وقت اداری روز پنجشنبه سیزدهم خردادماه ۲۵۳۵ بدفتر سهام بانک واقع در خیابان شاه‌عباس ـ اول خیابان جم مراجعه و ورقه ورود به مجمع دریافت دارند والا حق ورود به مجمع را نخواهند داشت .

رئیس هیئت مدیره و مدیرعامل
بانک صادرات ایران