# اطلاعات

۲۴ صفحه

دوشنبه ۱۱ آذرماه ۱۳۵۳ - شماره ۱۴۵۷۴ — تکشماره ۱۰ ریال


به ابتکار علیاحضرت شهبانو، صدها دختر و پسر و مقامات محلی در برنامه جمع‌آوری و معدوم ساختن زباله شرکت کردند

# شهبانو در مبارزه با آلودگی محیط پیشقدم شدند

## شهبانو: برای پاکسازی محیط زیست باید یک جنبش عمومی در ایران آغاز شود

یک جنبش تازه به ابتکار شهبانوی ایران برپا میشود جنبش مبارزه با آلودگی‌محیط که بصورت خطری همه جهان را تهدید میکند و کشور مانیز ازآن برکنار نیست.

شهبانوی ما که باین خطر آگاهی کامل دارند، خود نخستین گام را در سبزوار، برای بهسازی محیط زیست برداشتند. و همراه بادختران وپسران پیشاهنگ و وزیران و مقامات مهم دولتی درخیابان براه افتادند و درحالیکه سطلی بدست داشتند، بخاطر نظافت شهر و جلوگیری‌از آلودهشدن هوا به جمع‌آوری کاغذها، قوطی‌ها، کیسه‌های پاره نایاونی واشیاء دیگری که در خیابان پراکنده بودپرداختند و دراین رهگذر درس‌آموزنده‌ای به همه مردم دادند. شهبانو باین اکتفا نکردند ودرهمان‌جا خطاب به مردم گفتند که یک جنبش عمومی برای پاکسازی محیط زیست کشور لازم و ضروری است واز همه دعوت کردند که دراین امر ملی‌شرکت جویند.

رئیس سازمان برنامه و بودجه اعلام کرد: با تخصیص ۱۲۰ میلیارد ریال

# دولت افزایش قیمتها را مهار میکند

- درمیزان حقوق کارکنان لشگری و کشوری و کارگران تجدید نظر میشود
- دولت کسری تولید کالا های مصرفی را تامین میکند
- رشد تولید ناخالص ملی درسال جاری به ۴۰ درصد میرسد و با این ترتیب: ایران دارای بالاترین رقم رشد در سطح جهانی است

در صفحه آخر ستون اول

دکتر مجیدی در مصاحبه امروز

بموجب طرح جدیدی که در وزارت آموزش و پرورش مورد بررسی است:

# روش تحصیلات متوسطه تغییر میکند

★ دوره چهار ساله متوسطه به دو دوره ۳ ساله و یك ساله تقسیم میشود.

★ بجای ۵ شاخه فعلی، دوره‌متوسطه ۳ شاخه خواهد داشت

★ دروس متوسطه قسمتی اجباری و قسمتی «شناور» خواهد بود.

صفحه ٤ ستون سوم

# ۹۳ نفر در سقوط هواپیمای امریکائی کشته شدند

★ هواپیما در نزدیکی واشنگتن گرفتار باران و طوفان شد و با کوه برخورد کرد

★ در نتیجه سقوط هواپیما کابل مخفی شبکه آگاهی از حملات اتمی قطع شد

درصفحه۲ ستون اول

# زائران ایرانی به‌مدینه منوره رفتند

★ همه زائران از سلامت کامل برخوردارند

صفحه ۲۱ ستون اول

اخطار پلیس‌راه به شرکتهای مسافربری

# باکشته‌شدن هر مسافر شرکت مسافربری یک‌روز تعطیل میشود

★ پلیس‌راه‌شرکت ترانسپورت‌شمس‌العماره را ۲۴ روز تعطیل کرد.

پلیس راه ژاندارمری سرانجام در برابر کشتار های جاده ها روش‌قاطعی اتخاذکرد و تصمیم گرفت در ازای مرگ هر مسافر، شرکت مسافربری مربوطه را که راننده واتوبوس آن خالق حادثه هستند، یک روز تعطیل کند. این سازمان برنامه تازه خود را باتعطیل کلیه فعالیت های شرکت مسافربری ترانسپورت‌شمس‌العماره در سراسر ایران بمدت ۲۴ روز آغاز کرد.

یکی از اتوبوس های‌این شرکت هفته قبل باعث تصادفی درجاده میانه شد که طی آن ۲۴ نفرکشته وعده‌ای نیز مجروح شدند پلیس راه درازای‌مرگ این۲۴ نفرشرکت مورد بحث را ۲۴ روز تعطیل کرد.

کارشناسان پلیس‌راه معتقدند که ۸۰ در صد حوادث خونین جاده هارا رانندگان بی‌احتیاط اتوبوس ها باعث میشوند. این عامل نیز معلول عدم دقت برای انتخاب راننده از سوی صاحبان شرکت های مسافربری است.

پلیس راه تاکید کرد که‌هرماه آمار تصادفات هرشرکت رااننشار میدهد و بموازات آن اقدام به تعطیل آنها خواهد کرد.

ایزوستیا:

# بوی نفت و خون در خاورمیانه بهم آمیخته است

★ ارگان دولت شوروی نوشت: اسرائیل میخواهد به ماجراجوئی تازه‌ای دست بزند ● غربی ها اسرائیل را تحریک میکنند که جنگ جدیدی در خاورمیانه براه اندازد

درصفحه۲ ستون پنجم

برای افزایش همکاریهای سیاسی، اقتصادی و نظامی

# کنفرانس سران ۵ کشور عربی خلیج فارس تشکیل شد

★ امیرکویت اعلام کرد بعلت گرفتاری‌های داخلی نمیتواند دراین کنفرانس شرکت کند

درصفحه۲ ستون پنجم

# جینالولوبریجیدا به‌تهران آمد

« جینالولوبریجیدا » هنرپیشه معروف ایتالیائی که در ایران از شهرت خاصی برخوردار است و چند سال قبل درردیف محبوب‌ترین‌چهره های‌سینمائی شرده‌میشدبرای‌شرکت درفستیوال جهانی‌فیلم ساعت ۷ بعد از ظهر ظهر دیروز به تهران آمد. «لولوبرجیندا» چند سال قبل نیز به ایران آمد و اخیرا برای دیدار از ایران علاقه زیادی نشان میداد.

بدستور علیاحضرت یك کارخانه تهیه خشکبار در نواحی پرمحصول کاشمر احداث خواهد شد

درصفحه آخرستون سوم

در جلسه امروز سنا گفته شد:

# بیماران ایرانی در خیابانهای انگلیس سرگردانند

★ تشکیل یک کالج سلطنتی جراحان پیشنهاد شد

صفحه ٤ ستون سوم

# احضار مشمولان کادر آموزش دانشگاهها

★ مشمولان عادی حوزه جنوبی هفته‌آینده بخدمت اعزام میشوند

صفحه ٤ ستون اول

در برنامه رفاهی دولت درسال‌آینده

# سازمانی برای اصلاح مجرمین ومعتادین بوجود می‌آید

★ در ۹ شهر تلویزیون بکارمیافتد

★ در تهران فرستنده سوم رادیوئی و یك‌فرستنده دیگر «اف.ام» شروع بکار میکند.

بررسی بودجه ۵٤:

در صفحات ۵ و ۱۷ و ۱۹

پروفسور گالبرایت اقتصاددان بزرگ امریکائی گفت:

# غرب مسئول مستقیم تورم در جهان است

★ استاد دانشگاه هاروارد تائید کرد که کشور های نفتخیز مسئول تورم نیستند

درصفحه۲ ستون سوم

قطره پلژسیل کلن موجود است

# برای ۱۸ هزار بازاری پروانه کسب صادر شد

برای هجده هزارمرکز کسب و خرده فروشی در بازار تهران پروانه کسب صادر شد. در عمر چهارصد ساله بازار این نخستین بار است که‌برای‌اشتغال‌به کاردر این مرکز پروانه رسمی صادر شده است. قبلا ارزش کسب و مغازه های بازاربانظر معتمدین و معمرین این منطقه‌بزرگ‌تجارت و کسب تعیین میشد.

مقامات آگاه گفته‌اند صدورپروانه کسب باعث تثبیت ارزش کسب و سرقفلی در بازار تهران میشود و مالا به سود بازاریان است.

از سوئی مقامات اتاق اصناف امروز ضمن آنکه اعلام کردند از مراکز عمده فروشی و تجاری‌در بازار تهران‌آمارگیری کرده‌اند، از آن گروه کسبه بازار که هنوز پروانه‌کسب نگرفته‌اند درخواست کردندبموقع‌برای گرفتن این‌پروانه اقدام کنند، زیرا ماموربن اتاق، براساس وظایف‌قانونی خود مانع ادامه کار کسبه فاقد پروانه می میشوند.

# آغاز عملیات کماندوئی دراتیوپی

درصفحه۲ ستون دوم

# فورد امریکا فعلاقصد شناسائی سازمان فلسطین راندارد

درصفحه۲


پیشگاه مبارک علیاحضرت شهبانوی محبوب ایران

تشریف فرمائی آن شهبانوی گرامی به‌شهرستان کاشمر موجب کمال مباهات و افتخار اهالی است.

امید است بازدید پربرکت آن شهبانوی عزیز موجب تسریع پیشرفت برنامه‌های عمرانی کاشمر گردد.

از طرف اهالی کاشمر - حاج غلامرضا بشرویه

آ-۱۲۸۹۷

اقبالیه کرج با استفاده از آب متری ۱۳۵ ریال رجوع به صفحه نیازمندیها

جناب آقای بنی‌صدر دادستان محترم شیراز

مصیبت وارده را به جنابعالی تسلیت عرض نموده از خداوند برای شما صبر و شکیبائی آرزو دارد.

حاج احمد عربزاده

دوست ارجمند جناب آقای مهندس سعید هدایت

مصیبت وارده را به آنجناب وخانواده محترم‌هدایت تسلیت عرض نموده شکیبائی بازماندگان رااز خداوندمتعال مسئلت دارم.

مراد پناهپور

دانشگاه صنعتی آریامهر

دانشکده مهندسی سازه

(Structural Engineering)

آگهی پذیرش دانشجو برای دوره فوق‌لیسانس

شرح در صفحه ۸

اعطای بورس تحصیلی از طرف صاحبان صنایع کاشان بدارندگان دیپلم

شرح در صفحه ۲۰

# نبرد آزادی بخش مراکشی‌ها علیه اسپانیا آغاز شد

رباط ـ رویتر ـ روزنامه «لوپی‌نیون» ارگان حزب استقلال مراکش «مغرب» که بزبان فرانسه در رباط چاپ میشود گزارش داد که درناحیه «چوتا» واقع در شمال کشور زدوخوردی میان اسپانیائی‌ها و مراکشی‌ها روی داده که درجریان آن نیروهای لژیون خارجی اسپانیا چهار مراکشی‌راکشته‌وشش نفر دیگر ازآنها را زخمی کرده‌اند .

همین روزنامه یادآوری‌کرده است که دریازده‌هم نوامبراخیر هم دریکی ازنواحی صحرای اسپانیا که مالکیت آن مورد ادعای دولت مغرب‌است‌درگیری مسلحانه دیگری روی داده که به مرگ ۱۵ نفر از نظامیان اسپانیائی و ۸ نفر از رزمندگان ملی مراکش منجر شده است . ناحیه «چوتا» که درتصرف اسپانیا قراردارد درانتهای زاویه شمالی مغرب قرار گرفته است و باتنگه‌جبل‌الطارق که آفریقا را از اروپا جدا میکند فاصله زیادی ندارد.

در گزارش‌اضافه‌شده‌است‌که نیروهای اسپانیائی برای سرکوب کردن نهضت مقاومت ملی مراکش در صحرای‌اسپانیا اخیرا حتی از نیروی هوائی نیز استفاده می کنند و در اینحال برشدت تظاهرات ملی وضد اسپانیائی مایون مغرب درچوتا و نواحی دیگری از منطقه‌ای که صحرای اسپانیا معرفی میشود افزوده شده است «لوپی‌نیون» اضافه‌کرده است که در این درگیریها تلفاتی که‌بنیروهای اسپانیائی وارد میشود نیز بیش ازپیش سنگین‌تر شده است .

## ۹۳ نفر درسقوط هواپیمای امریکائی کشته شدند

آپرویل ـ ویرجینیا یونایتدپرس ـ یک هواپیمای جت بوئینگ ۷۲۷ آمریکائی دیروز در نزدیکی فرودگاه واشنگتن گرفتار بازان تند و بادهای طوفانی شد و براثر برخورد با کوه سقوط کرد .در این سانحه تمام ۹۳ نفری که با هواپیما پرواز میکردند کشته شدند . در سال جاری این بزرگترین سانحه هوائی آمریکاست و ضمنا دومین سانحه بزرگی است که برای هواپیما های شرکت «ترانس‌ورلدارلاینز» پیش آمده است .

هواپیمای جت سه‌موتوره غول پیکربعد از آنکه به‌صخره های کوه برخوردکرد، قطعه قطعه شد .

۸۰ نفر از قربانیان این سانحه هوائی را مسافران و ۷ نفر دیگر را خدمه و سرنشینان هواپیما تشکیل میدادند .

براثر سقوط‌این هواپیما ضمنابه یک‌کابل مخفی زیر زمینی که مربوط به شبکه ارتباطات دفاعی آمریکا و برای آگاه شدن از حملات اتمی‌است آسیب رسید و قسمتی از کابل قطع شد . امدادگرانی که بلافاصله به محل حادثه شتافتند تا ساعتها سرگرم‌جستجوی اجساد قربانیان حادثه بودند و دستها و پاها و سرهای جدا شده از بدن را از فواصل نسبتا دور از محل سقوط هواپیما جمع آوری کردند . اداره هواپیمائی غیر نظامی آمریکادر این باره مشغول تحقیق است .

## بورقیبه : هواپیما ربایان را نه‌تحویل میدهیم و نه‌محاکمه میکنیم

تونس ـ آسوشیتدپرس ـ حبیب‌بورقیبه رئیس جمهوری تونس طی مصاحبه‌ای‌باخبرنگار روزنامه‌لبنانی‌الانوار اعلام کرد که دولت وی چهار جریک فلسطینی را که هفته گذشته‌یک هواپیمای جت‌مسافربری‌بوسیله آنان ربوده شد و به تونس آمد ـ نه محاکمه‌خواهد کرد و نه آنهارا‌تحویل‌سازمان آزادیبخش فلسطین‌خواهدداد.

بورقیبه گفت بهترین کاری که ما میتوانیم بکنیم نگهداری چریکهای مذکور درتونس‌است چون مابه آنها قول داده‌بودیم که آنان را محاکمه نخواهیم کرد واکنون لازم است که به وعده خود وفا کنیم .

بنا برگزارش یک روزنامه بحرینی یکی از هواپیماربایان رانده‌ئی بود که هنگام توقف هواپیما ، مامور تهیه غذا برای مسافران بود این راننده دو هفته پیش‌ازربودن هواپیما استخدام شده بود.

پلیس دوبی نیز اعلام کرده است که دو چریک دیگر از ٤ تن هواپیما رباکه اکنون در تونس بازداشت هستند،بابریدن سیم های خاردار خود را به فرودگاه رسانده بودند .

## عرفات در نمایشگاه اسلحه یوگسلاوی

یاسرعرفات رهبر سازمان آزادی بخش فلسطین که‌از یوگسلاوی دیدن‌میکند دیروز به‌نمائی از یک نمایشگاه اسلحه ارتش‌یوگسلاوی‌در بلگراد‌رفت .
عکس عرفات را هنگام تماشای‌سلاحهای ارتش یوگسلاوی نشان‌می‌دهد . عکس رادیوئی‌یونایتدپرس

توپخانه اسرائیل ، خاک لبنان را زیر آتش گرفت

# فلسطینی‌ها یک روستای اسرائیلی را اشغال کردند

در عکس دونفر از اسرائیلی ها که درجریان حمله کماندوهای فلسطینی به‌روستای «رحانیه» هدف گلوله‌قرار گرفتند دیده میشوند .
این دونفر زن وشوهر بودند ، مرد که موسی نام داشت‌دراین حمله کشته شد و همسرش براثر اصابت گلوله جراحات سختی برداشت . عکس رادیوئی آسوشیتدپرس

بیروت ـ خبرگزاری فرانسه ـ فرمانده نیروهای انقلابی فلسطین دیشب درباره جزئیات عملیات فدائیان در جلیله علیا اعلامیه‌ای توسط خبرگزاری وفا انتشار داد .

در این اعلامیه گفته میشود : که یکی‌ازواحد های مادر ساعت یازده ونیم بعداز ظهر پس از نبرد شدیدی بانیروهای صهیونیست کیبوتص «ریحانیه» را در جلیله علیا اشغال کردند و توانستند کنترل بعضی راهها را در نزدیکی کیبوتص بدست بگیرند.

در اعلامیه اضافه شده است که رزمندگان ما یک پاسگاه دشمن را اشغال کرده وعده‌ای ازاسرائیلی ها را کشته یازخمی کردند . درعین حال گروهی ازفدائیان در سر راه نیرو های کمکی دشمن که باین منطقه‌اعزام شده بودند کمین کرده‌ودرسریک دوراهی آنها را پامسلسل و نارنجک زیر آتش گرفته ودشمن را ناچار کردند که هلیکوپتر های نظامی و واحد های زرهپوش را به کمک بخواهد. نیروهای هوائی‌وزرهپوش بدون هدفگیری به تیراندازی پرداخته وعده‌ای از غیر نظامیان کیبوتص را زخمی کردند.

نبرد بین رزمندگان ما ونیرو های دشمن تابامداد روز یکشنبه ادامه یافت وبه قوای صهیونیست تلفات و خسارات سنگین واردآمدو کلیه رزمندگان ما باستثنای دو نفر که در جریان نبرد زخمی شده بودند سالم به پایگاه های خود باز گشتند.

درتل‌آویو رادیو اسرائیل اعلام داشت دو فدائی که شنبه شب به دهکده ریحانیه حمله کردند از ساکنان ساحل غربی رود اردن بودندکه اخیرا به لبنان فرار کرده بودند .

رادیو اسرائیل اضافه کرد که فدائیان در جریان بازجوئی اعتراف کرده‌اند که به‌آنها دستور داده شده بود که عده‌ای ازاسرائیلی‌ها را گروگان گرفته وآنها را با پنج فدائی که در اسرائیل زندانی هستند مبادله کنند.

«شمعون پرز»وزیردفاع اسرائیل دیروز در مراسم تشییع جنازه یکی از ساکنان دهکده مرزی که در جریان حمله کماندو های فلسطین کشته شده بود شرکت کرد. وی ضمن‌نطقی‌دراین مراسم گفت : میدانیم که «آدم‌کشان» از لبنان و اردخاک اسرائیل شده‌اند و میدانیم آنها جزو کدام یک‌ازاردوگاه های فلسطینی بودند و چه کسی به آنها این ماموریت را داده بود.

شمعون پرز‌به‌ساکنان دهکده وعده داد که بزودی بین آنها اسلحه توزیع خواهد شد .

در صیدا یک سخنگوی نظامی اظهار داشت که بعد از ظهر دیروز یک کودکشش ساله ویک مرد براثر انفجار بمب ساعت‌شماری که‌هواپیما های فانتوم‌اسرائیل فرو ریخته بودندبشدت‌زخمی شدند . ازطرف‌دیگر بدنبال حمله کماندو های فلسطینی به‌روستای «ریحانیه» در اسرائیل توپخانه اسرائیل خاک لبنان و اردوگاه‌های فلسطینی را در جنوب لبنان‌زیرآتش‌گرفت.

## زدوخورد در اردن

اورشلیم ـ خبرگزاری فرانسه ـ روزنامه عربی زبان اورشلیم گزارش دادند که دیروز بین ماموران پلیس اردن‌و جوانان این کشور که علیه دولت دست به تظاهرات زده بودند زدوخورد شدیدی درگرفت .

جوانان که بطرفداری از عرفات‌و علیه ملک حسین شعارمیدادندبا صفوف پلیس برخورد کردند و زدوخورد شدیدی بین آنها روی داد ضمنا روزنامه های عربی زبان اورشلیم طی چند روز اخیر بشدت از سازمان آزادی بخش فلسطین و تصمیمات اخیر کنفرانس رباط و مجمع عمومی سازمان ملل متحد پشتیبانی می‌کنند .

امریکا بخلاف شوروی معتقد به‌حل مرحله بمرحله بحران خاورمیانه‌است

## فورد:امریکافعلا قصدشناسائی سازمان فلسطین را ندارد

نیویورک ـ آسوشیتدپرس ـ جرالدفورد رئیس جمهوری آمریکا اعلام کرد که‌کشور وی درحال حاضرنباید باسازمان آزادیبخش فلسطین روابط سیاسی برقرار کند اما فقط تحولات آینده‌معلوم خواهد کرد که آیا لازم است آمریکا سازمان آزادی‌بخش فلسطین را برسمیت بشناسد وآیا اسرائیل تصمیم خواهد گرفت بارهبران سازمان مذکور وارد مذاکره‌شود یاخیر .

جرالدفورد این نکات را طی مصاحبه‌ای که پس از بازگشت از سفر اخیرش به ولادی‌وستوک انجام داده ودرشماره اخیر مجله نیوزویک بچاپ رسیده عنوان کرده است .درباره مذاکرات ولادی‌وستوک‌رئیس جمهوری آمریکا اظهار داشت‌که‌لئونیدبرژنف دبیرکل حزب کمونیست شوروی رامردی یافته که‌بخاطر شیوه‌ای‌که در مذاکرات‌مورد استفاده قرار میدهد قابل ستایش است .

دراین مصاحبه از قول فورد گفته‌شده است که وی ومشاورانش درولادی‌وستوک دوساعت بابرژنف وسایر رهبران شوروی درباره مسائل خاورمیانه مذاکره کردند و دریافتند که شوروی باعلاقه‌فراوانی‌اصرار دارد که‌مذاکرات صلح‌خاورمیانه درکنفرانس ژنو هرچه زودتر از سرگرفته شود و دراین مذاکرات راه حلی‌جامع برای برقرار کردن صلح درخاورمیانه مورد پژوهش قرار گیرد که‌شامل کنار آمدن‌اسرائیل‌با مصر ـ سوریه ـ اردن وسازمان آزادی‌بخش فلسطین باشدو تمام اینکارها نیز دریک سازمان‌درچارچوب یک طرح کلی انجام گیرد .

رئیس جمهوری آمریکا پس از اشاره‌به این نکته که برعکس‌برژنف ـ وی عقیده‌دارد که لازم است مقدمات حل‌مسائل خاورمیانه مرحله بمرحله فراهم شودتاکید کرد که بهرحال کارآمریکا نیست تاازجانب‌اسرائیل باهیچیک از معاندان عرب آن مذاکره‌کند .

# ستاره‌سرخ: درخاورمیانه‌بوی نفت‌وخون‌درهم آمیخته‌است

اسرائیل هر لحظه ممکن است به ماجراجوئی تازه‌ای‌دست‌بزند

مسکو ـ خبرگزاری‌فرانسه ـ روزنامه ستاره سرخ ارگان ارتش شوروی‌درشماره دیروز خود نوشته است اسرائیل هر لحظه‌ممکن‌است‌بیک‌ماجراجوئی نظامی جدید دست بزند .

ستاره سرخ میافزاید: عجالتا در این منطقه یک جنگ اعصاب درگرفته ولی خطر یک جنگ واقعی روی شن های آغشته‌به نفت خاورمیانه این منطقه را تهدید میکند .

ارگان ارتش شوروی می نویسد : حقیقت این است که درغرب کسانی که احساس مسئولیت نمی کنند اسرائیل‌را تحریک می کنند که تادیر نشده است دست بکار شده و جنگ جدیدی راه بیاندازد و برای اجرای این نقشه است که اسرائیل به عملیات تحریک‌آمیز خود در مرز های لبنان ادامه میدهد .

**ستاره سرخ درجای دیگر می نویسد : در این روزها مطبوعات غرب مبارزه شدیدی را علیه کشور های تولید کننده نفت آغاز کرده‌اند و بوی نفت با بوی خون درهم آمیخته است .**

غربیها آشکارا از فشار به دولتهای عربی ، حملات هوائی واعزام نیرو های هوابرد و اشغال‌منابع‌نفتی سخن می‌گویند معذلک درآمد های نفتی عرب که تبدیل به اسلحه میشود بزودی امکانات جنگی و برتری اسرائیل را باوجود کمک هائی که از آمریکا دریافت می کنداز بین خواهد برد .

ستاره سرخ درپایان نوشته است کسانی که با آتش‌بازی می کنند باید بدانند که منافع خود و صلح جهانی را بخطر میاندازند .

روزنامه پراودا نیز ضمن تفسیری درباره دیدار آینده لئونیدبرژنف از خاورمیانه می‌نویسد اوضاع خاورمیانه همچنان بحرانی است و هرآن ممکن است انفجار شدیدی در این منطقه‌رو‌یدهد زیرا‌ئل‌آویو میخواهد بهر ترتیب که شده از حل و فصل مسالمت‌آمیز مسئله خاورمیانه سرباززند .

## افزایش همکاریهای سیاسی ، اقتصادی‌ونظامی درکنفرانس مورد بررسی قرار میگیرد

# سران ۵ کشور عربی خلیج فارس‌درعربستان‌اجتماع کردند

کویت ـ یونایتدپرس ـ سران ۵ کشور عرب‌منطقه خلیج فارس دیروز درشهر «دمام» در شرق عربستان سعودی گرد آمدند تا چنانکه در گزارشهای رسیده گفته شده است راجع به ایجاد هماهنگی در روشهای سیاسی ـ اقتصادی و نظامی خودتبادل‌نظر کنند . در این اجتماع ملک‌فیصل پادشاه عربستان سعودی شیخ‌زیدبن سلطان رئیس امارات متحده عرب ـ شیخ عیسی بن سلمان الخلیفه امیربحرین ـ شیخ‌خلیفه بن حامد الثانی فرمانروای قطر و سلطان قابوس پادشاه عمان و مسقط شرکت دارند .

گرچه رسما گفته شده است که هدف از گردآمدن سران ۵ کشور مذکور دردمام شرکت آنها در مراسم ترفیع افسران دانشکده فنی نیروی هوائی عربستان سعودی است ولی اطلاعاتی که بدست آمده است حاکی است که شرکت‌کنندگان دراین کنفرانس قصد دارند در باره کلیات اوضاع منطقه خلیج فارس وهماهنگی های سیاسی، اقتصادی و نظامی کشور هاو امارات عرب این منطقه گفتگو کنند .

شیخ صباح السالم‌الصباح امیرکویت شتو انست‌برای‌شرکت به این کنفرانس به دمام برود چون وی درحال حاضر میزبان عبدالعزیز حجازی نخست‌وزیر مصر است که به کویت رفته است . توضیح اخیر را منابع رسمی کویت داده‌اند .

یک مقام‌رسمی‌درریاض‌اظهار داشت که مسئله تشکیل یک کنفرانس عالی از سران برخی از کشور های خلیج فارس در منطقه «دمام» در میان نیست و تنها از سران برخی ازکشورهای ساحلی‌خلیج‌فارس دعوت شده‌است‌درمراسم‌افتتاح طرحهائی که دراین‌منطقه‌بموقع اجرا گذاشته شده است‌حضور یابند.در این مراسم سان ورژه نظامی و تمرین های هوائی نیز اجرا خواهد شد.

درکویت شیخ صباح‌الاحمد وزیر امور خارجه این کشور درباره اجتماع سران کشور های خلیج فارس در «دمام» توضیحاتی به خبرنگار روزنامه السیاسه داد و گفت کویت با فعالیت‌های‌دیپلماتیک‌عربستان سعودی در منطقه خلیج فارس مخالفتی ندارد .

وزیر امور خارجه کویت اضافه کرد که دولت متبوع‌وی به تلاش های عربستان‌سعودی دراین زمینه بسیارعلاقمند است و حتی از ریاض درخواست کرده است مسئله همکاری بین کشورهای این منطقه را مورد بررسی قراردهد .

## بامیانجی‌گری نمیری ، روابط مصر و لیبی گرم میشود

قاهره ـ آسوشیتدپرس ـ به نظر میرسد که پس ازمبارزات لفظی شدید چند ماه پیش میان مصر و لیبی اکنون روابط دو کشور رو ببهبودی گذارده است.

ژنرال محمد یکی از اعضای شورای فرماندهی انقلاب لیبی دو روز پیش یک روز پس از دیدار هیات نمایندگی لیبی که میهمان حزب سوسیالیست متحد مصر بودند ، وارد قاهره شد. و انتظار میرود که با انورسادات رئیس جمهوری مصر دیدار کند.

این اقدام لیبی ظاهرابراثرمیانجیگری ژنرال جعفر نمیری رئیس جمهوری سودان صورت گرفته و گفته میشود که وی به روسای جمهوری مصر و لیبی توصیه کرده که درموقعیت فعلی دنیای عرب لازم است که مصر و لیبی در کنار هم‌قرار داشته باشند .

## اخبار کوتاه جهان

### شکست هواپیما ربا

● کراچی ـ آسوشیتدپرس ـ کارکنان یک‌هواپیمای مسافر بری سویس ایریک جوان پاکستانی را که قصد داشت هواپیمارابین‌بمبئی و کراچی برباید ، دستگیر کردند واو رادر فرودگاه کراچی‌تحویل پلیس دادند.

این جوان در «کولومبو» سوار هواپیما شده بود و هنگامی که‌هواپیما از بمبئی عازم کراچی شد، هفت تیر به دست از خلبان خواست به فرودگاهی در خاورمیانه برود. اما خلبان موفق شد جوان پاکستانی را دستگیر کند .

### توافق در مورد قبرس

● آتن ـ خبرگزاری فرانسه ـ کنفرانس عالی سران قبرس ویونان پس از سه ساعت ونیم مذاکره در باره مسئله قبرس به توافق رسید.

کارامانلیس نخست وزیر یونان پس‌از پایان مذاکرات اعلام داشت که طرفین در باره یک خط مشی واحد توافق کردند و قرار است اسقف ماکاریوس همانطور که قبلا پیش بینی شده‌بود روز جمعه به نیکوزیا برود وتاریخ معینی برای‌بازگشت وی به آتن درنظر گرفته نشده است.

### پراودا : چین‌درکنفرانس ناتو شرکت میکند

● مسکو ـ رویتر ـ روزنامه پراودا‌ارگان حزب‌کمونیست شوروی نوشت که بین رهبران چین و مقامات ناتو روابط نزدیکی بر قرارشده وقرار است که برای‌شرکت در اجلاسیه آینده ناتو از چین دعوت بعمل آید.

### محاکمه همسر پاپا دوپولوس

● آتن ـ رویتر ـ دیشب مقامات قضایی آتن اعلام کردند که : خانم‌پاپا ـ دوپولوس «همسرسرهنگ پاپادوپولوس رهبرکودتای سرهنگ های یونان رابه جرم خیانت علیه کشور محاکمه خواهند کرد .

همین مقامات گفتند که وی از آوریل ۱۹۶۷ که شوهرش در یونان به‌قدرت رسیده جمعا در حدود ۱۱۵۰۰ لیره از سرویس جاسوسی اطلاعاتی‌یونان حقوق گرفته است .

در فرودگاه آدیس‌آبابا انفجاری روی داد

## آغاز عملیات چریکی در اتیوپی

آدیس‌آبابا ـ خبرگزاری فرانسه ـ یک‌هفته پس‌از اعدام شصت و دو نفراز شخصیتهای اتیوپی اوضاع در اتیوپی بشدت‌رو‌بوخامت گذاشته و خطر یک جنگ داخلی‌بیش‌ازپیش سرزمین ملکه سبا راتهدید می‌کند وهمه‌جا صحبت ازعملیات‌خرابکاری‌وجنگ‌های‌چریکی بمیان آمده است . انفجاری‌که شنبه شب در فرودگاه آدیس‌آبابا روی داد ظاهرا مقدمه دگرگون شدن اوضاع در اتیوپی است .

شنبه شب اندکی قبل از ساعت هشت انفجاری در انبارهای سوخت کمپانی شل درفرودگاه آدیس‌آبابا روی داد . شدت انفجار بقدری بود که تمام پایتخت رابسختی تکان داد . بدنبال این انفجار ارتش‌فرودگاه را محاصره کردوتانزدیکی های ظهر دیروز ماموران آتش‌نشانی برای خاموش کردن آتش فعالیت می‌کردند . درجریان این انفجار فقط دو منبع محتوی بنزین هواپیماتلاشی شده و به سایر مخازن سوخت آسیبی‌وارد نشده است .

ناظران سیاسی اظهار عقیده می کنند که انفجار فرودگاه جنبه خرابکاری داشته است .

سخنگوی جبهه آزادیبخش «اری‌تره» که رهبری مسلمانان استقلال‌طلب این سرزمین را در شمال اتیوپی برعهده‌دارد دیروز اعلام کرد که اگر نیرو های‌ارتش اتیوپی دست از عملیات خود برندارند چریکهای تحت رهبری این سازمان دامنه مبارزات مسلحانه خودرا به آدیس‌آبابا خواهند کشاند .

واکنشهای آمیخته با انزجاری که در سراسر جهان و از جمله در قاره‌آفریقا علیه اعدام های روز شنبه گذشته‌اتیوپی برپا شده آشکارا شورای نظامی ۱۲۰ نفری اتیوپی را به خشم اورده‌است .

روزنامه انگلیسی زبان اتیوپی هرالدکه یکی از ارگان های نیمه رسمی رژیم موجود اتیوپی است دیروز در سرمقاله خود نوشت که به بیگانگان ربطی ندارد تابه ملت‌اتیوپی بگویند که مسائل‌خودش را چگونه‌حل کند در این مقاله‌مخصوصا سخن پراکنی های یکی از رادیو های نیمه مستقل آلمان غربی که در چندروز اخیر چندین‌گفتار در نکوهش اعدام‌های جمعی در اتیوپی و برای‌محکوم کردن رفتار رژیم‌نظامی کنونی این کشورپخش کرده مورد حمله قرار گرفته است در سرمقاله‌گفته شده که رادیو هائی ازاین قماش از دیرباز سخنگویان امپریالیسم‌و ابزار های دخالت و خرابکاری آن در امور داخلی اتیوپی بوده‌اند و نقش‌آنها مدتهاست که برای مردم اتیوپی‌شناخته شده است .

## پیروزی پسر مارشال رومل

● اشتوتکارت ـ یونایتدپرس ـ «مانفردرومل» ، پسر «مارشال‌رومل» «روباه صحرا» سرانجام ، در انتخابات شهرداری اشتوتکارت‌پیروزشد.ناظران سیاسی گفتندکه این‌نخستین قدم پسر مارشال رومل به سوی شهرت او در زندگی سیاسی است.

مانفرد رومل ٤٥ ساله از جانب حزب دموکرات مسیحی،حزبی که درپارلمان آلمان غربی در اقلیت است، کاندیدای سمت شهرداری شده بود.

## کنفرانس سیاهان و سفیدها

● ژوهانسبورگ ـ رویتر ـ گزارشهائی کهروزگذشته در ژوهانسبورگ انتشار یافت دایر بر اینکه جان فورستر نخست وزیر آفریقای جنوبی اخیرا سفر محرمانه‌ای به چند کشور آفریقای سیاه انجام داده است تا با رهبران آنها در باره صلح و همزیستی مذاکره کند این شایعه‌را تقویت کرده که ممکن‌است بزودی کنفرانسی ازسران سیاه پوست و سفیدپوست کشور های آفریقائی تشکیل شود.

## گالبرایت:غرب‌مسئول مستقیم‌تورم‌در جهان‌است

پاریس ـ خبرگزاری‌فرانسه ـ گنت‌گالبرایت‌اقتصاددان معروف آمریکائی در یک‌مصاحبه اختصاصی به‌خبرگزاری فرانسه اظهار داشت که بحران اقتصادی که اکنون دامنگیر کشور های غربی است نتیجه تورمی است که خودشان مسئول آن هستند و سیاست پولی آنهانمیتواند این بحران را از بین ببرد .

گالبرایت گفت روش دولتهای غربی که پیوسته از بانکهای مرکزی میخواهند نرخ بهره را بالا ببرند بدترین راه مبارزه باتورم است زیرا این بهترین وسیله برای افزایش رکود اقتصادی است بدون آنکه جلو تورم را بگیرد بنظر گالبرایت که استاد دانشگاه‌هاروارد است کشور های تولید کننده نفت مسئول تورم نیستند و یا سهم انها در ایجاد این تورم بسیار ناچیز است .

گالبرایت اضافه کرد که امریکا برای مبارزه‌با تورم باید قیمت‌ها و کمپانی های بزرگ را بشدت کنترل کندو اگر آمریکا بتواند قیمت‌ها را تحت کنترل قرار دهد به برقراری ثبات اقتصادی در جهان کمک بزرگی خواهد کرد.

گالبرایت گفت بعقیده من وقتی که دولتها فهمیدند باید روی کمپانیهای چند ملیتی اعمال قدرت کنندبحران فعلی بزودی برطرف خواهد شد .


موزائیک ماشینی ناهید
تلفن ۶۲۱۰۵۲ ـ ۶۲۱۰۵۳

حراج مهم بین‌المللی قالی های اصیل و کمیاب از ایران و مشرق‌زمین

شرکت ایپون بازول Rippon Boswell & Co. که در سال ۱۸۸٤ میلادی تاسیس یافت یکی از شرکت های عمده اروپائی در خرید و فروش قالی های کمیاب شرق است . این شرکت با نهایت خوشوقتی اعلام میکند که یک حراج مهم بین‌المللی از قالیهای قدیمی ، اصیل و کمیاب ایرانی و شرقی در هتل هایدپارک لندن روز شنبه ۷ دسامبر ۱۹۷٤ (۱٦ آذر ماه ۱۳۵۳) ترتیب داده است .

این حراج راس ساعت ۱۱٫۳۰ صبح آغاز خواهد شد . در بین قالیهائی که بفروش خواهد رفت تعدادی از اصیل‌ترین و پرارزش‌ترین قالیهای ایرانی وجود دارد که از جمله آنها یک قالی فوق‌العاده عالی ورامین با زمینه زرد ، سه قالی اصیل ابریشمی کاشان ، یک قالی استثنائی کار اصفهان ، با طرح نادر «پرندگان» یک قالی بی‌نظیرکار کرج با رنگ قرمز مایل بزرد و تعدادی از قالیهای عشایری بسیار اصیل و کمیاب وجود خواهد داشت .

همچنین در زمره این مجموعه‌ها ، تعداد زیادی از بهترین و مرغوبترین قالیهای قفقازی و ترکمنی از نوعی که امروزه بندرت در بازارها یافت میشود بحراج گذارده میشود .

برای کسب اطلاعات بیشتر در مورد این حراج فوق‌العاده مهم بین‌المللی میتوانید با تلفن یا تلگراف با ما تماس بگیرید :

Rippon Boswell & Co.
55 Curzon Street,
London W.1.
Tel. London 493 7740.
Cables: Ripbosco London W.1.

عالیترین هدیه به حجاج محترم

آداب حج و وابستگی‌های عملی آن

از: مولی محمد محسن فیض کاشانی
ترجمه: دکتر اسدالله ناصح

شما زائران خانه‌خدا بپراندازه‌از معارف الهی‌برخوردار باشید داشتن این‌کتاب عالیترین‌وارزنده‌ترین راهنماوذخیره برای بهره‌گیری واقعی ازاین سفرخدائی خواهدبود.

زیرا این کتاب درچهار باب: باب اول در فضیلت حج و خانه کعبه وارکان وشرایط وجوب‌آن .باب دوم درترتیب‌اعمال ظاهری ازاول سفرتابرگشتن بمنزل باب سوم درآداب دقیقه واعمال باطنی‌آن .باب‌چهارم بیان اعمال باطنی ومتذکرشدن باسرار و معانی آن تنظیم شده‌که تمامی‌دعاهای لازمه‌وارده‌از معصوم‌علیهم‌السلام باخطی درشت واعراب‌کامل با ترجمه زیر نویس در ۳۱۲ صفحه‌باچاپ دورنگ وجلدپلاستیک جیبی‌منتشر گردید .

هدیه فقط ۱۲۵ ریال
مرکز انتشار: کانون انتشارات محمدی تهران ـ خیابان‌شاه‌آباد تلفن ۳۱۸۶۳۵

صاحبان صنایع وبازرگانان کشور
الاخاء
تنها مجله عربی زبان ایران از گروه نشریات مؤسسه اطلاعات
با داشتن نمایندگی در ۱۲ کشور عربی
روزهای شنبه منتشر میشود

افتتاح مطب تخصصی
گروه متخصصین بیماریهای پوست با همکاری
دکتر ولی‌اله‌مقصودی ـ دکتر حسین‌دانائی،
دکتر محمد جعفر مؤید، افتتاح شد
پهلوی نبش‌جنوبی تخت‌طاووس پلاک ۵۷۱ تلفن ۶۲۰۵۹۰

توجه
رادیاتورفولادی‌آلمانی ۲۲۰ × ۵۰۰و۱٦۰ × ۵۰۰
وارد شد . شرکت مهندسی ایران نوید .
تلفن ۸۲۲۷۸۷

## تیم بسکتبال جوانان ایران مغلوب فیلی‌پین شد

سومین دوره مسابقات بسکتبال قهرمانی جوانان‌آسیا از دیروز در مانیلا پایتخت فیلی‌پین آغاز گردید و تیم جوانان ایران در اولین دیدار برگزاریش برابر فیلی‌پین فاتح عنوان قهرمانی دور گذشته با نتیجه ۴۰ـ۱۰۸ شکست خورد .

تیم ایران که برای نخستین‌بار قدم به‌این مسابقات گذارده است، در برابر فیلی‌پین نتوانست کیفیتی قابل‌توجه بنمایش بگذارد و در مقابل بازی عالی حریف تن به شکستی سنگین داد .

فیلی‌پین طول ۷دقیقه وقت اول ۲۴ امتیاز بدست‌آورد وبالاخره نیمه نخست را با برتری ۱۶ـ۶۷ بپایان برد !

در وقت دوم درخشش فیلی‌پینی‌ها امتیازات بیشتری نصیب آنها کرد ودر خاتمه وقت بازی با پیروزی ۴۰ـ۱۰۸ میدان را ترک گفتند .

«آلفردو هوبالد» از فیلی‌پین با کسب ۲۱ امتیاز موفقترین چهره میدان بود و بهترین گلزن ایران نیز «مردوخی» بودکه ۱۰ امتیاز بدست آورد .

در دیدار دیگر دیروز کره جنوبی ۴۹ـ۱۱۸هنگ‌کنگ را شکست داد .

## شهربانی ۱ـ نفت صفر

در تنها دیدار برگزاری دیروز در کادر مسابقات‌فوتبال باشگاههای دسته اول تهران شهربانی در برابر نفت به پیروزی ۰ـ۱ دست یافت و باکسب دوامتیاز بمکان دوم صعود کرد .

نفتی‌ها که تا پیش از این دیدار بدنبال دارائی‌صدرنشین بازیها، پیش می‌آمدند بااین باخت ۲ امتیاز حساس را از دست دادند .

تنها گل بازی که پیروزی شهربانی را سبب گردید ۳دقیقه پس از شروع بازی با ضربه «یوسف نیکفر» وارد دروازه نفت شد و باحفظ همین نتیجه ۰ـ۱ طول ۸۷ دقیقه وقت باقیمانده بازی با پیروزی شهربانی خاتمه پذیرفت .

نفت تهران دراین دیدار با چهره‌ای ناموفق و بدور از کیفیت همیشگی‌اش ظاهر شد ونتوانست در برابرحریف پرتلاش چهره‌ای موفق داشته باشد .

## نصیری : در خروس وزن می‌جنگم

محمد نصیری پرافتخارترین وزنه‌بردار تاریخ ایران طی یک گفتگوی اختصاصی بخبرنگار ورزشی اطلاعات گفت در مسابقات جهانی سال آینده که در شوروی انجام میشود بار دیگر دردسته خروس وزن شرکت‌خواهد کرد.

نصیری گفت این تصمیمی است که من و مربی‌ام منوچهر برومند گرفته‌ایم که سال آینده درمسابقات مسکو بجنگ رقیبان گذشته بروم .

او درحالیکه استخوانهای ران خود را نشان میداد گفت ازکم کردن وزن خسته شده‌ام و از این گذشته این‌کم کردن های متوالی زندگی آینده مرا با مشکلات سختی روبرو خواهد کرد. من نسبت بکشورم دینم‌را ادا کرده‌ام‌و کوشش میکنم در مسابقات جهانی سال آینده در دسته خروس‌وزن برای وطنم افتخارکسب‌کنم ومسلما با پی‌گیری وتمرین مداوم این مهم دور ازدسترس من نیست درحالیکه بعداز جام جهانی مسکو برای بازیهای المپیک مونترال احتمالا در مگس وزن ظاهر خواهم شد .

## کشتی‌گیران آلمان غربی به تهران آمدند

تیم کشتی آلمان غربی شب گذشته وارد تهران‌شد. این‌تیم که ابتدا اعلام داشته بود با ۶ تن بجام قدم میگذارد با ۷ کشتی‌گیر و سه همراه بتهران وارد شد. در تیم آلمان اینها عضویت دارند .

۴۸ کیلو : ویلز آگمان
۵۷ کیلو : اشلوتن هافن
۶۸ کیلو : وایزن‌برگر
۸۲ کیلو : ویلی‌بال لیبگود
۹۰ کیلو : پیترفوی‌مایر
۱۰۰ کیلو : شیروگر ماکس
فوق‌سنگین : گرت فولدز

هانیز استرومان بعنوان مربی کرول‌داشول بعنوان‌سرپرست و هلموت فریزر بعنوان داور تیم‌راهمراهی‌میکنند. بلغارستان ـ فرانسه امشب میایند .

## دیدارهای کارگری

دیدار های انتخابی‌والیبال کارگران تهران واستان‌مرکز جهت شناخت‌تیم های‌برگزیده برای شرکت در مسابقات قهرمانی کشور برگزارگردید و تیم های زنان آزمایش و مردان تهران عنوان های قهرمانی را بدست آوردند .

در قسمت زنان آزمایش ، ارج و پارس الکتریک اول تا سوم شدند، و در گروه‌مردان تهران ، اراک و کرج مقام های اول تا سوم را کسب کردند .

آموزشگاه نخستین دبیره انقلاب
بزرگترین مرکز آموزشی
ششم طبیعی - ریاضی
کنکور پزشکی - مدارس عالی
دانائی توانائی
اولین کلاس ازکلاسهای ترم آذر
ششم طبیعی
صبح ۸ تا ۱۲/۵
ظهر یک تا ۴/۵
شب ۵ تا ۸/۵
درسه نوبت جداگانه
ساختمان آلومینیوم ـ طبقه پنجم
۶۶۱۱۵۵ ۴۸۴۸۲

پرسپولیس ۲ـ صنعت نفت صفر

# پرسپولیس باپیروزی بر صنعت نفت، به‌جدال باتاج می اندیشد

پرسپولیس در دقیقه ۴۷ روی ضربه سر رضاوطنخواه دروازه صنعت‌نفت رادرهم ریخت، خوردبین مهاجم پرسپولیس دستها را بعلامت شادی بلند کرده‌ومجدمی و سنگرگیر مدافعان حریف نومیدانه دروازه سقوط کرده را تما شا میکنند.

**یکشنبه ۱۰ آذر ۵۳، استادیوم امجدیه‌ـ (مسابقات‌دوربرگشت، جام‌تخت‌جمشید) ـ پرسپولیس ۲(دقیقه ۴۷ رضا وطنخواه، دقیقه ۸۸اسماعیل حاج رحیمی پور)، صنعت‌نفت صفر ، داور محسن زمانی ، کمک‌ها رضا صاحب‌جمعی و رضا غیاثی ، تماشاگر حدود ۱۵ هزار تن ، هوا سرد بازی زیر نور .**

**پرسپولیس : حسین قرمخانلو (دروازه‌بان) ، فریدون معینی، جعفرکاشانی،جواد اللهوردی، رضا وطنخواه ، علي پروین، محمد دستجردی (دقیقه ۳۹ اصغر ادیبی) ، محمدرضا خلعتبری، اسماعیل حاج‌رحیمی پور ، حسین کلانی ، محمود خوردبین (دقیقه ۶۶ صفر ایرانپاک) .**

**صنعت نفت : رمضان‌احمد پور (دروازه‌بان) ـ حسن‌پور یوسف ، جمشید مجدی ، جمشید بشاگردی ، یدالله دلشکسته (۳۴ مهدی غفاری) ، صفدربنده ، اسماعیل‌کشتکار ، حسن دشتی ، نظام آزادی ، حمدالله‌گلناریان ، رحیم عبدی (دقیقه ۷۳ علی نکوئی).**

★ **دگرگونی**

پرسپولیس که این دیدار برایش فوق‌العاده‌حساس بود ازهمان ابتدابا حالتی تهاجمی بازی‌راآغاز کرد ، سرخپوشها در ترکیب خود دگرگونی چشم‌گیری داشتند در آخرین سنگر قرمخانلو جوانی که تا این‌روز حتی در نیمکت ذخیره ها نیز کمتر دیده میشد نگهبان دروازه پرسپولیس بود ، در خط دفاعی اللهوردی پس از چند هفته‌غیبت‌بازگشته وجای خالی‌مسیح‌نیا را که اینروز ها از آسیب دیدگی رنج میبرد در دفاع میانی پر کرده بود. در خط میانی خلعتبری و دستجردی در کنار پروین‌قرار داشتند که پرسپولیس کمتر این دوجوان‌راباهم به میدان فرستاده‌بود ،درصف مهاجمان حاج رحیمی ، خوردبین و کلانی خط‌آتش تازه‌ای بودند که در این روز آزمایش شدند.

این‌دگرگونی‌نه اینکه‌وقفه‌ای درکار پرسپولیس حاصل‌ننمود بلکه تحرکی بیشتر از همیشه به‌این‌تیم بخشیده بود که‌شاید در چندهفته‌گذشته هرگزچنین قدرت‌و اشتهائی از پرسپولیس ندیده بودیم ، صنعت نفت که اینروز ها در آتش اختلافات داخلی میسوزدهرگزنشانی از قدرت همیشگی‌نداشت‌نیمه اول این بخت خوش تیم آبادانی بود که دروازه‌اش استوار ماند ، نفتی‌هاکه‌در فصل دوم جام تخت جمشید تااین دیدار در تهران شکست نداشتند در برابر پرسپولیس‌یک نیمه‌موفق بودند و این رکورد را حفظ کردند .

★ **نخستین گل**

هنوز ۲ دقیقه از نیمه دوم نمیگذشت‌که پرسپولیس بدنبال خلق خطر های فراوان نیمه اول سرانجام در سقوط دروازه حریف موفق گردید ، نفوذ وطنخواه با نوک پای مدافع راست صنعت نفت‌تبدیل به‌یک‌کرنر شد ، شلیک کوتاه پروین از نقطه کرنر باضربه انحرافی سر رضا وطنخواه دروازه نفتی ها را فرو ریخت.

پس ازاین‌گل‌همچنان ابتکار حمله در دست پرسپولیس‌بود وخط‌دفاعی‌صنعت‌نفت آنچنان دچار آشفتگی گردیده بود که با هر یورشی از هم میپاشیدو دراین‌میان‌احمدپور دروازه‌بان این تیم برخلاف دیگر یاران خود روز خوبی راپشت سر گذارد و در چندین مورد بشکلی تحسین‌انگیز استواری دروازه را حفظ کرد .

★ **تهدید های پرسپولیس**

پرسپولیس تا دقیقه ۸۸که به دومین گل رسید بیش‌از ۱۵ بار از محوطه جریمه بسوی دروازه حریف شلیک نمود و موقعیتهای فراوانی‌را ازدست داد،صنعت‌نفت‌برای‌گل مساوی تنها یکبار شانس داشت که در دقیقه ۸۱ روی غافلگیری مدافعان پرسپولیس ، گلناریان مهاجم نفت‌تاچند قدمی دروازه پیش تاخت و در حالیکه یک نوک پای دقیق میتوانست دروازه را برای گل مساوی بگشاید، شلیک عجولانه‌مهاجم صنعت نفت در حالیکه دروازه راخالی‌پیش‌رو داشت‌به خارج رفت .

**دومین گل‌پرسپولیس روی کار جالب حاج رحیمی پور بوداو دردو دقیقه پایان بازی ازاشتباه‌مدافع چپ نفت‌بهترین استفاده رابردوبا فراری‌سریع تا نزدیک‌خط۶ قدم‌پیش تاخت و لحظه‌ای بعد با شلیکی‌زیبا از یک زاویه بسته دروازه را فرو ریخت .**

● بااین پیروزی پرسپولیس حالا با امتیاز مساوی باهما و پاس ضمن معدل گل بهتر در مکان دوم جای دارد و سرنوشت عنوان نایب قهرمان در روز آخر روشن خواهد شد که در این روزپرسپولیس کاری دشوارتر از دو حریف دیگر ، باتاج دارد.

## تیم تنیس جوانان ایران به مانیلا میرود

تیم چهارنفره تنیس جوانان ایران مرکب ازمنصور بهرامی، محرم خدائی ، یدالله صالح و عبدالله صالح روز ۲۲آذربرای شرکت در مسابقات قهرمانی جوانان آسیا عازم‌مانیلاپایتخت فیلی‌پین میگردد .

مسابقات از ۲۶ آذر آغاز می شود و تیم ایران را هدایت پارتدی دبیر فدراسیون تنیس ایران همراهی میکند .

## ۴تیم تازه برای جام تخت‌جمشید

★ **تعداد تیمهای حاضر در جام به ۱۶ میرسد**

بدنبال مطالعات فراوانی که چند هفته اخیر در مورد افزایش تیمهای حاضر درلیگ سراسری (جام تخت جمشید) بعمل آمد سرانجام فدراسیون فوتبال تصمیم گرفت که تعداد تیمها یفوتبال جام تخت‌جمشید رااز ۱۲ تیم به ۱۶ تیم افزایش دهد .

تیمهای تازه وارد به‌جام عبارتند از : برق شیراز ، تراکتور سازی تبریز ، ابومسلم مشهد و یک تیم از مسابقات‌قهرمانی گروه اول باشگاههای تهران که احتمالا دارائی خواهد بود ، ضمنا هیچ تیمی دراین فصل سقوط نخواهد کرد ، در اینمورد گرچه تصمیمات نهائی گرفته شده ولی هنوز فدراسیون فوتبال رسما تیمهای تازه وارد را اعلام نداشته است .

## دیدارهای پینگ‌پنگ دختران

مسابقات پینگ‌پنگ قهرمانی دختران باشگاه های تهران که از بعداز ظهر شنبه با شرکت ۷ تیم در سالن پینگ‌پنگ استادیوم امجدیه آغاز گردید ، امشب خاتمه می پذیرد .

تیم های شرکت کننده در این دوره بازی ها عبارتند از : پرسپولیس،هما ، صنعت نفت ، انجمن ، بانک ملی ، شاه‌عزیز و بانک سپه که در یک گروه بصورت دوره‌ای‌با یکدیگر دیدار می کنند .

«تاج» صاحب عنوان قهرمانی مسابقات سال گذشته و برق غایبین بزرگ‌بازی های‌امسال می باشند که تمامی نفرات تیم ملی دختران نیز دراین‌دو باشگاه عضویت دارند .

ماه گذشته که دیدار های قهرمانی باشگاه های تهران در گروه پسران انجام‌گرفت بعلت پیش آمدن دشواری هائی و همچنین اختلاف باشگاه ها با فدراسیون ، بازی های دختران در کنار مسابقات پسران برگزار نشد و تاریخ مجددی برای دیدار های دختران تعیین گردیدکه از شنبه بود و تیم های برق و تاج نیز از حضور در مسابقات خودداری کردند و در غیبت ایندو تیم «هما»امید مسلم تصاحب‌مقام قهرمانی است .

تلویزیون بلر جام‌جهان‌نما

دماگ (آلمان) DEMAC

غلطك لاستیکی فینیشر دماگ
نماینده انحصاری : شرکت ارکان‌ماشین آیزنهاور مقابل دانشگاه آریامهر ۶۲۸ تلفن ۸۸ـ۸۵ـ۹۰ـ۹۵۸۵۵۵

تجهیزات سمعی وبصری
ازکوچکترین دوربین هاتابزرگترین پروژکتورهای‌ساکن ومتحرك دیاگراف ـ ویوگراف ـ اورهد ووسائل تهیه ترانسپارسی در
نمایندگی کداك ایران Kodak
شرکت الکتروکامرا ۲۱۰ خیابان شاه ـ تلفن ۴ـ۲۰۹۳ـ۸ـ۶۶۲۹۵۶

از پیانو وارگ
یاماها
تا
فلوت یاماها
کلارینت یاماها
ساکسیفون یاماها
ترمپت یاماها
و ترمبون یاماها
جاز یاماها
گیتار یاماها
وسایرآلات موسیقی بادی و زهی
در شرکت بازرگانی زره
خیابان سعدی جنوبی ـ جنب بانك ملی
YAMAHA

قابل توجه کشاورزان وپیمانکاران محترم
حفر چاههای عمیق با دستگاههای مجهز و فروش پمپهای توربینی ۴۰۰ الی ۲۵۰۰ گالن و موتورهای دیزل شرکت سهامی‌خاص‌رگبار تهران سعدی جنوبی ساختمان نمازی ۷۵۴
تلفنهای ۳۰۴۱۳۰ـ۳۰۳۰۹۲

ازامشب در
سینما ب.ب
نمایش دهنده فیلمهای استثنائی سینمائی جهان

تماشای این فیلم برای اشخاص کمتر از ۱۸سال ممنوع است

ازامشب در
سینما گلدیس
ریچارد روندتری
هنرپیشه محبوب وسیاه
در فیلم رنگی
شفت

سالهای شورش وناامنی .. سالهای راهزنی و انقلاب... سالهای جنث وخونریزی... واز میان این‌همه آشفتگی ، «پانچوویلا» راهزن سابق و انقلابی امروز قد علم‌میکند تا مکزیك را از یوغ بیگانگان نجات دهد .
از صبح جمعه ۱۵ آذرماه
فقط در سینما
پارامونت

برای رزرو بلیط به گیشه سینما پارامونت مراجعه فرمائید

آنها ... او را کتك زدند. تحقیر کردند . آزارش‌دادند اما ... هرگز نتوانستند روحیه پر تلاش او را خرد کنند ...
از صبح جمعه ۱۵ آذرماه
فقط در سینما
سینه‌موند
نمایش دهنده فیلمهای مخصوص کودکان‌ونوجوانان و خانواده ها

این فیلم جواهر کمیابی است برای همه آنهائی‌که فیلمهای ناب و سالم را دوست دارند .

برنامه آینده گروه سینماهای
نیاگارا ـ اروپا ـ میامی
الوند ـ کیهان ـ مارلیک
اسکار ـ ارانوس
شهرام ـ و ... سیلوانا
و... سیلورسیتی (قلهك)
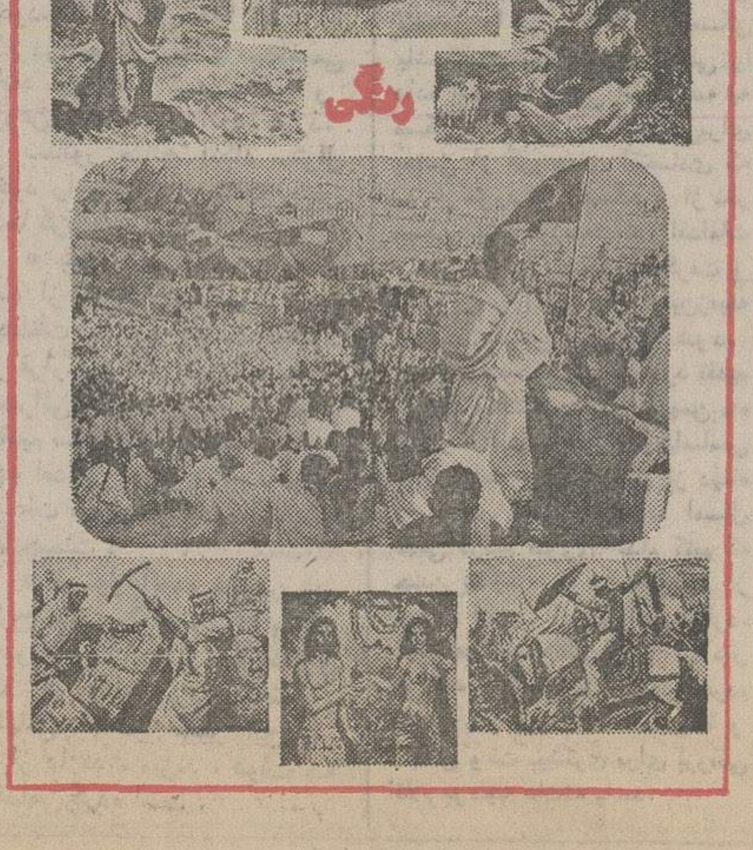


شاهکار فیلمهای پلیسی و جنائی دهه‌اخیر سینما
ازصبح جمعه ۱۵ آذر فقط در سینماامپایر

آپادانا: تورهای پائیز وزمستانی‌وشب‌ژانویه‌را:
در هتلهای درجه ۱ صبحانه ـ ناهار ـ گردش ـ ورودیه‌ها ـ ایاب‌وذهاب ـ بلیط هواپیمای‌جت رابا قیمت‌استثنائی درمعیت‌راهنمای فارسی زبان تقدیم‌میدارد

تورلندن : ۱۳ روز قیمت ۴۲۵۰ تومان
حرکت ۲۱ آذر، ۵دی،۳بهمن و درصورت‌پرداخت ۹۰۰ تومان مدت اقامت تایك ماه افزایش میبابد که هزینه اقامت اضافی بعهده مسافر است.

تورآمریکا ـ ۲۲روز: قیمت ۱۰۷۵۰ تومان
نیویورك ـ واشنگتن ـ بوفالو ـ لاس‌وگاس ـ سانفرانسیسکو ـ لوس‌آنجلس ـ هالیوود ـ لندن
حرکت ۷ دی ـ ۲۷ و۲۹ اسفند

اروپا ۱۸ روز حرکت ۵ دی
پاریس ـ لندن (برایتون)ـ بارسلون ـ رم (ناپل ،کاپری و سورنتو ) قیمت ۵۵۵۰ تومان.

خاوردور ۲۵روز: حرکت ۵ دی
دیدار از شهر های
بانکوك ـ مانیل ـ توکیو ـ اوزاکا ـ سنگاپور ـ هنك‌کنك و دهلی‌نو قیمت ۱۰۷۵۰ تومان

IATA

توجه فرمائید : برای سایر تور های زمستانی و همچنین تور های عید با آپادانا تماس بگیرید
آپادانا :جاده قدیم شمیران ـ چهارراه حقوقی ـ اول ایرج شماره ٤ تلفن های ۷۵۷۹۸۹ـ ۷۵۶۲۰۳ ـ ۷۰۴۸۳۰

اخبار، رویدادها، شایعات و گفتگوها در

# بازار سیاست

## کتاب جدال در بهارستان گشوده‌شد

بودجه دویست میلیارد تومانی دولت هویدا انعکاس وسیع داخلی و جهانی داشت وبحث بودجه میرود که برای چندمین هفته یکی از مهمترین موضوعات گفتگو در محافل مختلف ایران باقی بماند . آنچه در وهله اول کنجکاوی مردم عادی را بر می‌انگیزد اثرات‌بودجه در عایدات آینده انها است اقتصاددانان و کارشناسان اقتصادی و مالی و پولی هنوز بطور شاید و باید اظهار نظری در باره بودجه ابراز نداشته‌اند ـ اما در این میان بازار احزاب از همه داغتر است موافقین بودجه در حزب حاکم ، بودجه تقدیمی دیروز را ، سند یکی دیگر از افتخارات « دولت موفق هویدا » عنوان دادند . و مخالفین ، «حزب مردم» در جستجوی نارسائیهای بودجه و کمبود های ان هستند. تقدیم لایحه بودجه ، در هر حال بعنوان سرآغاز کتاب«جدال در بهارستان » اینک گشوده شده است و در روزهای اینده که دو جناح موافق و مخالف در مجلس نشست خواهند داشت باید شاهد برخورد آراء بین انها ، باشیم . امروز روزنامه مردم ، ارگان حزب مخالف دولت ، به شیپور مخالفت با بودجه دمید ، و در سرمقاله خود نوشت ، رشد ناگهانی بودجه،مربوط به درآمد نفت است و دولتیان در بدست آمدن‌این‌درامدفزاینده، نقشی نداشته‌اند . مردم ، با تیتر درشت « ۸۲ درصد درامد بودجه از محل نفت تامین میشود »،بودجه را در صفحه اول خود منعکس کرده است . اما روزنامه ندای ایران نوین در شماره امروز خود برداشت دیگری از بودجه داشت و نوشت تقدیم بودجه بخوبی نشان میدهد که هدفگیریهای دولت و حزب برای رسیدن به تمدن بزرگ ، همسنگ نیاز های ملت‌است .»

## هویدا ، اقلیت ، کنگره و بودجه

هویدا نخست‌وزیر طی ٤۸ ساعتی که تب بودجه بالاگرفته بود حزب مردم و اقلیت را از طعنه های خود بی‌نصیب نگذاشت. نخستین طعنه را هویدا در جلسه پریروز فراکسیون پارلمانی حزب ایران نوین که برای آشنائی با ارقام و هدف های‌بودجه تشکیل شده بود وارد اورد و گفت ، مزیت حزب مردم بر حزب ایران نوین این است که‌اقلیت میتواند در یک سالن که گنجایش سه‌هزار و پانصد تن را دارد هشت هزار تن را جا دهد « حالا نمیدانم آیا آن سالن ابعادش تغییر کرده و یا آنها اشخاص لاغرتری هستند .» اشاره هویدا به کنگره اخیر حزب اقلیت بود که رهبرانش مدعی بودند در سالن محمد رضاشاه بیش از ۸هزار ، در کنگره شرکت داشتند . هویدا دیروز بهنگام تقدیم لایحه بودجه به مجلس نیز به‌خبری که ارگان اقلیت در باره‌همین جلسه فراکسیون‌پارلمانی‌حزب ایران‌نوین‌انتشار یافته بود اشاره کرد ، مردم نوشته بود رئیس دولت در جلسه فراکسیون‌سخنان کلی در باره بودجه مطرح کرد ، اما نمایندگان‌عضو فراکسیون موافق دولت نتوانستند در باره ارقام بودجه اطلاعاتی از زبان او بشنوند و این جلسه چیزی بر معلومات نمایندگان‌عضوحزب ایران نوین اضافه نکرد ، هویدا این مطالب را از نوشته‌ارگان اقلیت خواند و بعدعینکش را برداشت و گفت : «درست است...» و چیزی هم اضافه نکرد،برای اینکه معلومات اعضای فراکسیون ایران نوین در باره بودجه کافی و زیاد بود !

## لشکر کشی عراق به کویت جدی است

اخبار مربوط به لشگرکشی عراق به داخل خاك کویت ظاهرا جدی است . منابع سیاسی تهران از بیان هرگونه اظهار عقیده‌ای نسبت به این شایعات و یا آنکه ایا در این زمینه گزارشی رسمی دریافت داشته‌اند یانه خودداری میکنند ، اما میتوان استنباط کرد که تهران تحول مورد اشاره را با دقت دنبال میکند . هدف استراتژیکی‌عراق‌در این لشگرکشی و لشگر کشی های گذشته دستیابی به مرز بیشتری در خلیج فارس و اشغال دو جزیره سوق‌الجیشی‌بوبیان‌ووربه است . نیرو های عراق در اسفند ۵۱ برای چندمین بار به پاسگاه مرزی الصامته حمله کردند و این پاسگاه را اشغال کردند . عراقیها این پاسگاه را مدتی در اشغال خود داشتند تا اینکه در اردیبهشت ماه گذشته براساس توافقی که صورت گرفت ، کویت پاسگاه‌الصامته را از عراقیها بازپس گرفت . احداث پایگاه عراق در الصامته، وهمچنین دستیابی به دوجزیره کویتی ، موقعیت پایگاه‌ام‌القصر عراقی‌ها را که‌با کمک روسها ساخته شده تقویت میکند . مرز خشکی کویت با عراق در شمال خورام‌القصر درشرق تاوادی‌العوجه در غرب بطول ۲۰۰ کیلومتر امتداد دارد . کویت نیز مالک بندرام‌القصر در کنار خلیج فارس است که در مقابل بندرام‌القصر عراق قراردارد . بعضی از ناظران خاورمیانه معتقدند که عراق بدنبال سفر اخیر یک وزیر عراقی به کویت وناامیدی به دریافت تسهیلات بندری و فشار به کویت در واگذاری جزایر بوبیان‌ووربه ، بار دیگر متوسل به زور شده است . لشگرکشی عراق به داخل کویت اگر صحت داشته‌باشد، در ایامی صورت می‌گیرد که رهبران کشور های عربی ساحل جنوبی خلیج فارس به استثنای کویت‌درعربستان اجتماع‌کرده‌اند. کویت به بهانه هائی که محتملا منجر به سردی روابط آن با عربستان خواهدشد در این کنفرانس شرکت نکرده است . در آخرین حمله عراق به کویت ، نیرو های عربستان برای دفع تجاوز عراق بسیج شدند اما در شرایط حاضر و عدم شرکت کویت در کنفرانس که عربستان مبتکر آن بود، عکس‌العمل عربستان به‌تجاوز کویت هنوز معلوم نیست که چه باشد.

● جیوانی لئونه رئیس جمهوری ایتالیا دیداری‌ازایران‌در پیش دارد که ناظران سیاسی و اقتصادی اروپا برای هدف‌های آن اهمیت فراوان قائل‌اند . البته انجام این سفر به اوضاع داخلی و سیاسی ایتالیا که در چند ماه اخیر با بحران های متفاوت وضع پیچیده‌ای گرفته‌بستگی دارد . ایران و ایتالیا در یکسال اخیر درسطح‌کارشناسان‌مختلف برای همکاریهای عظیم صنعتی و اقتصادی‌تماس هائی داشته‌اند که انتظار میرودهمزمان با دیدار لئونه از ایران به مراحل نهائی نزدیک شود.

● منابع تهران شایعات مربوط به خرید بخش عمده‌ای‌از سهام‌شرکت‌اتومبیل‌سازی مرسدس‌بنز راتائید نکرده‌اند و در عین حال دولت آلمان غربی از افشای نام کشور خریدار همچنان خودداری میکند و فقط میگوید کشور خریدار یکی از ممالک نفت‌خیز خاورمیانه است . بعد از ایران نام عراق‌و عربستان بعنوان خریدار بخشی از سهام مرسدس بنز بر سر زبانها‌افتاده، اما گزارشی که رادیو کلن دیشب انتشار داد همچنان در لفافه‌به نام ایران بعنوان طرف دیگر این معامله اشاره دارد .

دکتر مجیدی : با تامین ۱۲۰ میلیارد ریال اعتبار

# دولت افزایش قیمت را مهار میکند

ارتقاء سطح زندگی کلیه گروهها وقشری اجتماعی ورفع تنگناهای اقتصادی و ادامه رشد بی سابقه تولید ناخالص ملی در سطح جهانی و ایجاد فرصت اشتغال برای ۲۰۰ هزار نفر در سال‌اینده از مهمترین هدفهای لایحه بودجه سال ۵٤ و اصلاحی سال ۵۲کل کشور است.

در حقوق و دستمزد کلیه کارکنان کشوری و لشکری دولت ونیز دیگران تجدید نظر میشود وبراساس لایحه بودجه ۵۳ـ ۵٤ کل کشور آئیننامه خاصی دراین زمینه تدوین و پس از تصویب کمیسیون استخدام‌مجلس شورای ملی و هیئت دولت از آغاز سال آینده بمورد اجرا درمی آید.

دکتر مجیدی وزیر مشاور و رئیس سازمان برنامه و بودجه صبح امروزدریک‌مصاحبه‌مطبوعاتی ورادیوو تلویزیونی شرکت‌کردو ضمن اظهار مطالب فوق یاد اور شد دولت‌ازگروههای حقوق‌بگیر حمایت کامل و بیشتری بعمل می آورد و طبقه بندی مشاغل در بخش عمومی‌و خصوصی‌گسترش خواهد یافت.

مجیدی گفت: طی سال آینده بمنظور مهارساختن قیمت‌هادولت نخست مبادرت به پرداخت مابه‌التفاوت قیمت‌مایحتاج وارزاق عمومی مانند گندم،گوشت ، برنج وروغن نباتی ، پنیر ، کره، وتخم مرغ،خواهد کرد وسپس با خرید کسری کالای تولیدی و کنترل بیشتر قیمتها ، رشد قیمت ها را بازهم کاهش خواهیم داد. رشد قیمت ها درسال ۱۲ تا ۱۳ درصد پیش بینی شده که این رشد با اجرای سیاست های اقتصادی‌تازه تقلیل می یابد.

مجیدی اضافه کرد : کاهش قیمت‌هامستلزم‌تامین اعتباری‌نزدیک به ۵۰ میلیارد برای امسال و ۷۰ میلیارد برای سال آینده مجموعا ۱۲۰ میلیارد ریال خواهد بودکه این اعتبار در بودجه تامین شده است .

مجیدی تاکید کرد رشد اقتصادی فوق‌العاده ، عدم توازن‌هائی نیز پدید می آورد که برای رفع آن تدابیر لازم‌درلایحه بودجه اتخاذ گردیده است.

وزیر مشاور و رئیس سازمان برنامه افزود : آموزش و تغذیه وبهداشت رایگان ، ایجاد مسکن برای کلیه طبقات و حمایت بیشتر از افراد معلول و از کار افتاده قسمتی از طرحهای رفاه‌اجتماعی خواهد بود .

در زمینه‌مسکن کوشش‌وسیعی از طریق سرمایه گذاری‌مستقیم و پرداخت کمك وام به بانکهاو شرکتهای تعاونی مسکن‌مبذول‌می شود و با انتشار اوراق قرضه افراد می توانند حداکثر ۲۵در صد هزینه مسکن‌را بتدریج‌تامین و مازاد آن را بصورت وام بابهره ٤ تا ٦ در صد در مدت ۱۵ ساله دریافت کنند .

همچنین اعتبارات صنایع نفت‌و گازو پتروشیمی کماکان بدون محدودیت اعتباری در لایحه‌بودجه منظور شده و براساس تبصره های این لایحه هر مقدار اعتبار که برای اجرای طرحهای نفت‌و گاز احتیاج باشد بلافاصله تامین خواهد شد .

رئیس سازمان برنامه گفت : دولت با تمام امکانات در حل دراز مدت مشکلات مربوط به بنادر خواهد کوشید و اعتبارات توسعه بنادر، افزایش ظرفیت‌حمل و نقل‌داخلی را تامین خواهد کرد.

وزیر مشاور سپس به مسئله کمبود نیروی انسانی اشاره کرد و گفت در سال جاری ۲۰۰هزار و در سال آینده برای سیصد هزار نفر شغل بوجود می آید که برای تامین نیروی‌انسانی‌متخصص با کشور های پاکستان ، هندو فیلیپین همکاری هائی‌بوجودآمده و از نیروی انسانی متخصص‌برخی دیگر از کشور های اروپایی نیز استفاده میشود

البته استفاده از نیروی انسانی متخصص کشور های دیگر تابع ضوابط خاصی که متناسب با مصالح ملی کشور باشد صورت می گیرد .

دکتر مجیدی‌خاطرنشان‌ساخت، دولت برای حمایت بیشتراز بخش خصوصی و تامین اعتبارات بانکی این بخش در سال بودجه ، از اعتبارات بانکی استفاده نمی‌کند و بلکه برخی از اعتبارات‌استفاده شده را نیز بازپرداخت خواهد کرد .

## سفرای جدید درقطر و چین معرفی شدند

احمد علی بهرامی

شجاع‌الدین شفا

سفرای جدید ایران در چین، قطر و رئیس جدید کل‌تشریفات وزارت خارجه امروز توسط عباس خلعتبری وزیر خارجه به پیشگاه شاهنشاه معرفی شدند .

احمد علی بهرامی بسمت‌سفیر جدید ایران‌درپکن ، شجاع‌الدین شفا بسمت سفیر جدید ایران درقطر و ابوالحسن بختیار به سمت رئیس کل تشریفات‌وزارت خارجه معرفی شدند .

آخرین‌پست‌بهرامی سفیرایران در مراکش بود و شفا نیز قبل از این‌مقام سرکنسول ایران‌در برلین غربی را داشت و بختیار قبلا سفیر در قطر بود.

بهرامی که در سال ۱۲۹۸ متولد شده و لیسانسیه درحقوق ازدانشگاه ژنو است ، سوابق ممتدی درخدمات دولتی داشته‌ودر کابینه آقای‌مهندس شریف امامی درسال ۱۳۱۹ به مقام وزارت کار رسید.

سفیر تازه ایران در چین درطول خدمات خود، به نمایندگی دولت ایران در کنفرانس های بین‌المللی متعددی شرکت داشته است .

شفا که دارای دکترای علوم سیاسی و اقتصادی ازدانشگاه «نوشاتل» سوئیس است ٤۸ سال دارد و در پست های مختلف در داخل و خارج‌انجام وظیفه‌کرده‌است . آخرین‌پست های او در داخل ، معاونت اداره کل‌تشریفات و ریاست امور اقتصادی وزارت خارجه بود .

## روش تحصیلات متوسطه تغییر میکند

نظام جدید آموزش و پرورش دردوره متوسطه به‌دو دوره ۳ساله‌و یک ساله تقسیم‌میشود ودورهسه ساله بجای ۵ شاخه کنونی به سه شاخه علوم انسانی ـ علوم تجربی و علوم فنی ردهبندی خواهد شد .

در طرح جدیدی که معاون آموزشی وزارت آموزش و پرورش به کمیسیون ویژه شورایعالی آموزش‌و پرورش ارائه داده‌است دوره چهار ساله متوسطه مورد تجدید نظراساسی قرار میگیرد.

در جلسه دیروز این‌کمیسیون، آقای دکترکاظم ودیعی معاون آموزشی وزارت آموزش و پرورش از طرح خود دفاع کرد .

طبق این طرح که در یک گزارش چهار هزار کلمه‌ای تدوین شده است آموزش‌قبل ازدبستان یک سال خواهدبود ودوره متوسطه به دوره «سه ساله و یکساله»تقسیم میگردد.

در دوره‌های۵ ساله‌ابتدائی و ۳ ساله راهنمائی تحصیلی که تعلیمات‌عمومی نام‌دارد ،جز تجدید نظر در کتابها و برنامه های درسی و توجه بیشتر به فرهنگ‌ملی‌و محیط شناسی و ابزار شناسی تغییر دیگری پیشنهاد نشده است .

ناظران فرهنگی تصویب‌این پیشنهاد را تقریبا قطعی‌میدانند وبه‌این ترتیب طرح یاد شده بیشتر مربوط به دوره ٤ ساله متوسطه است که ازامسال به مرحله اجرا درآمده است.

**★ دوره ۳ ساله**

آقای دکتر ودیعی باارائه‌دلایل متعدد پیشنهادکرده‌است دوره متوسطه‌نظام‌جدیدبه‌دوره های ۳ ساله و یک ساله تقسیم شود.

دراین‌طرح همچنین‌دوره ۳ ساله متوسطه بجای ۵ شاخه فعلی به سه شاخه علوم انسانی ، علوم تجربی‌و علوم فنی‌تقسیم شده‌است. دروس شاخه علوم انسانی شامل ٦۰ در صدعلوم انسانی ۲۰ در صد علوم فنی‌و ۲۰در صد علوم تجربی‌خواهد بود . شاخه‌علوم‌تجربی شامل ٦۰ درصد علوم تجربی ، ۲۰ درصدعلوم‌فنی‌و ۲۰درصد علوم انسانی وشاخه‌علوم‌فنی شامل ٦۰ در صد علوم فنی و ۲۰ در صد علوم تجربی و ۲۰ در صد علوم انسانی خواهدبود.

اصولا ٦۰ در صد دروس اجباری و ٤۰ در صد دیگر تغییر پذیر (اصطلاحا شناور) خواهد بود .

این دوره سه‌ساله به دوره «پایه برای جذب دربازار کارو ادامه تحصیلات» موسوم خواهد بود ودروس فنی مطابق احتیاجات محل تعیین میشود.

دوره یك ساله «سال چهارم دبیرستان » شامل ۵ رشته به‌این شرح خواهد بود :

علوم ادبی ، علوم انسانی ، علوم فیزیك و ریاضی ، علوم طبیعی و علوم فنی صنعتی .

هشتاد در صد دروس این سال اجباری و ۲۰ در صد شناور خواهد بود و هشتاد در صددروس رشته علوم ادبی شامل مواد مربوط به فرهنگ و هنر است .

هدف از این دوره یك ساله ورود به رشته‌تخصصی دردانشگاه و یا بازارکار خواهد بود .

**★ روش منطقی**

آقای دکتر ودیعی‌قبلا طرح‌خود را با جمعی از کارشناسان در میان گذارده و طی دو سخنرانی در دانشسرایعالی ودانشکده علوم تربیتی دانشگاه تهران نکات اساسی آنرا اعلام داشته است .

دوره متوسطه نظام جدید که از مهر ماه امسال اجرا می ـ شود و هنوز آئین‌نامه های آن به تصویب‌شورایعالی‌آموزش‌وپرورش نرسیده است شامل ۵ شاخه نظری ، صنعت ، خدمات ، حرف کشاورزی و جامع است . اگر طرح تصویب‌شود تغییرات‌اساسی را در شیوه های آموزش پدید می آورد .

نظام قدیم آموزش وپرورش ایران تقلیدی از فرانسه بود ، که بتجربه ثابت شد پرورش دهنده « دانش‌آموختگان پشت‌میز نشین » و کادر های اداری بوده در سال ۱۳٤٦ پس از چندسال مطالعه تغییر کرد ،یعنی دو دوره ٦ ساله ابتدائی و متوسطه به ۳ دوره ابتدائی (۵سال) راهنمائی تحصیلی (۳سال) و متوسطه (٤ سال) تبدیل شد که اینك‌اجرای آن به سال اول متوسطه رسیده است .

درسال آینده :

## دولت دومیلیون تن گوشت، گندم‌وشکر واردمیکند

در بودجه سال ٥٤ ارقام و آمار جالبی در موردخدمات و برنامه های دولت در زمینه های مختلف دیده میشود که امروزنیز خبرنگاران‌ماخلاصه‌ای از آنرا بنظرتان میرسانند .

● تولید باطری نیرو در سال آینده بهیک میلیون و ۸۰۰هزار دستگاه خواهد رسید .

● دولت در بودجه سال‌آینده برای تفاو ، خرید و فروش روغن نباتی و برنج۱۳ میلیارد و ۵۰۰میلیون ریال اعتبارتامین کرده است .

● در سال آینده دولت یک میلیون و ۵۰۰ هزار تن گندم، ٤۸٦ هزار تن شکر از خارج وارد میکند . هزینه خرید گندم و شکر برای جبران میزان کمبود تولید داخلی دربودجه تامین شده است .

● سازمان گوشت در سال آینده ٤۲ هزار تن گوشت گوسفند ، ٦ هزار تن گوشت گاو ، هزار تن تخم مرغ و ۳ هزار تن گوشت مرغ از خارج وارد می‌کند .

● در سال آینده حجم صادرات و واردات ایران از طریق بنادر به ۱۲ میلیون تن خواهد رسید که ۳ میلیون تن از این مقدار حجم صادرات‌از طریق بنادر خواهد بودعملیات تخلیه و بارگیری بنادر درسال گذشته ٦ر۸ میلیون تن و در سال جاری ۷ر۸ میلیون تن است:مقایسه این ارقام نشان میدهد که‌ظرفیت تخلیه‌بارگیری بنادر ایران در سال ٥٤ نسبت به سال گذشته با حدود صد درصد افزایش بدو برابرخواهد رسید.

در جلسه امروز سنا گفته شد :

## بیماران ایرانی درخیابانهای انگلیس سرگردانند

مجلس سنا ساعت ده بامداد امروز جلسه علنی خود را به ریاست آقای‌مهندس جعفرشریف امامی تشکیل داد دراین جلسه یکی از سناتور ها پیشنهاد کرد که‌درایران کالج سلطنتی‌جراحان تاسیس شود .

در جلسه‌علنی‌امروز سنا،لایحه احتساب دوره خدمت سپاهیگری جزء سوابق خدمت دولتی ،لایحه اصلاح قانون سازمان پیشاهنگی پس از تصویب بدولت ابلاغ شد و شش لایحه دیگر دولت نیز مطرح‌و مورد بررسی‌وتصویب قرار گرفت .

در همین جلسه باحترام‌سناتور علیقلی هدایت حلقه گلی ، در کرسی آن مرحوم قرار داشت و رئیس سنا ضمن تجلیل از آن شادروان گفت درگذشت مرحوم هدایت موجبات تاثر همه ما را فراهم ساخت آنمرحوم مردی خلیق و انسانی دارای فضائل حمیدم اخلاقی بود و موردمحبت و لطف همه همکاران خود قرار داشت و تشییعی که از آنمرحوم بعمل آمد ، نشانه‌ای از این‌محبت و لطف بوده است از جانب‌خود و کلیه سناتور ها این مصیبت را به فامیل محترم هدایت تسلیت میگوییم .

**شرکتهای نفتی**

* سناتور فلیکس آقایان اولین ناطق پیش از دستوربود که در باره موضوع نفت صحبت‌کرد و گفت : تفسیر غلط و تعبیر عمدی درباره‌مصاحبه‌اخیرشاهنشاه که در بعضی از جراید خارجی ، انتشار یافت وزارت اطلاعات را وادار کرد تا متن صحیح مصاحبه را در روزنامه های مهم دنیامنتشر کند .

ناطق افزود : « مشاورین و متخصصین نفتی رهبران آمریکا، چنان متصدیان امور را اغفال و از واقعیت منحرف کرده‌اند که آنها بدون تفکر و یا تحقیق ، اظهارات بچه‌گانه میکنند ولی اکنون به اشتباه هایشان پی‌برده و هر روز اعلامیه های خودشان را تکذیب می کنند ، مثلا حکم انتصاب ریاست نیروی آمریکا لغو گردید چون آشکار شدکه یکی از موسسات حمل و نقل قرار بود سالانه ۸۸ هزار دلار بمدت ده سال به این رئیس‌نیرو بپردازد .

* سناتور دکتر محسن‌حجازی ضمن گزارشی از سفر خود به انگلستان ووضع نابسامان‌بیماران ایرانی که‌برای درمان‌به‌انگلستان روی می آورند اظهار داشت : جمعی ایرانی که بیشترشان با قرض به قصد درمان بانگلیس رفته‌اند برای دسترسی به پزشك و یا بستری شدن در بیمارستان ها سرگردان شده ودرخیابانها بدون هدف دیده میشدند در حالیکه باید دستگاه پزشکی‌و درمانی در داخل‌کشور چنان‌مجهز شود تا نیازی نباشد بیماران‌به خارج عزیمت کنند .

ناطق افزود : اکنون که کشور ما ، از موقعیت ممتاز جهانی برخوردار است و ما ایرانیان میخواهیم سطح دانش خودرا به درجه‌ای هماهنگ‌با پیشرفت های سایر کشور ها برسانیم ، ناچار باید دست بسوی هر دانشمندی دراز کنیم و برای مدت کافی از آنان ارائه طریق نمائیم .

باید از این موقعیت استفاده کرد و در ایجاد یک کالج سلطنتی جراحان در ایران‌نهایت کوشش را بکار برد .

* سناتور دکتر جهانشاه‌صالح ضمن اشاره به آلودگی «نهر کرج» در هفته گذشته ـ گفت: از دولت سئوال میکنم چطور اجازه میدهد که دستگاهی خودسرانه و بی‌محابا نهری را که درمسیرش باغات مختلفی باشد این چنین با مازوت و روغن و مواد نفتی آلوده سازد.

سناتور صالح آنگاه سئوال خود را باین شرح تقدیم رئیس سنا کرد :

* باوجودی که مدت هفت ماه از تاریخ تصویب قانون حفاظت محیط زیست میگذرد و قرار بود که آئین‌نامه های اجرائی آن ، هرچه زود تر تقدیم مجلس گردد،دولت تاکنون چه اقدامی در این زمینه نموده و علت تاخیر در تقدیم آئین‌نامه ها چیست ؟

* مسئول آلوده ساختن نهر کرج چه دستگاهیست وبرای جبران این‌آلودگی‌و سهل‌انگاری که زیان فراوانی به درختان و باغاتی که در مسیر این نهر قرار دارند ، میزند ، دولت چه اقدامی کرده است .

## احضار مشمولان‌کادر آموزش دانشگاه‌ها

مهلت دفترچه‌آماده بخدمت مشمولان‌کادر آموزشی‌دانشگاه ها تا اول تیر ماه سال آینده تمدید میشود .

این مشمولان که درکادر آموزشی دانشگاهها بتدریس مشغول هستندباید برای تمدید مهلت دفترچه آماده به خدمت خود ،از روز شنبه ۲۳ آذر ماه جاری به سازمان وظیفه عمومی‌مراجعه‌کنندمشمولان‌کادر آموزشی دانشگاهها دوره آموزش نظامی را در تابستان و بمدت۱۲هفته‌طی میکنند پس ازاتمام‌این‌دوره ، بقیه دوران خدمت وظیفه خود را به تدریس در دانشگاهها می‌پردازند.

امروز مشمولان گروه پزشکی وتعدادی‌از لیسانسیه‌ها وفوق لیسانسیه ها به خدمت اعزام شدند و به این ترتیب اعزام مشمولان فارغ‌التحصیل پایان یافت .

مراسم اعزام فارغ‌التحصیلان زیر نظر سرتیپ ایرملوزاده معاون اداره وظیفه عمومی و سرهنگ‌علی‌نابری‌رئیس سازمان وظیفه با نظم و سرعت خاص انجام شد .

سازمان وظیفه امروزهمچنین اعلام کرد که اعزام مشمولان عادی حوزه جنوبی سازمان وظیفه عمومی که ساکن تهران و متولد سال های ۱۳۲۳ تا پایان سال۱۳۳٤هستنداز هفته آینده آغاز خواهد شد.

## جریمه گرانفروشی ضد یخ ۳ هزار تومان است

با آنکه نرخ ضد یخ امسال‌تقریبا دوبرابر سال گذشته اعلام شد ، معهذا فروشندگان این ماده ، آن را بازهم گرانتر میفروشند . قیمت رسمی قوطی٤لیتری ضدیخ‌حداکثر تا ۵۵۰ریال تعیین شده است ،اما عده‌ای از فروشندگان آن‌ها را حتی تا ٦۷۰ ریال‌هم می فروشند. درعین حال امروز مسئولین اتحادیه فروشندگان لوازم یدکی اتومبیل با تاکید اعلام کردندقیمت مرغوبترین نوع ضدیخ ۵۵ تومان تعیین شده است و هیچ فروشنده، تحت هیچ عنوان حق ندارد این ماده را گرانتر بفروشد . آن‌ها از مردم خواستند اگر به فروشنده گرانفروشی برخورد کردند ، موضوع را اطلاع دهند تاوی به جریمه‌ای که حداقل آن ۳ هزار تومان است محکوم شود.

## مراکز کاریابی برای داوطلبان بازگشت به‌شهرستانها

وزارت کار و امور اجتماعی برای راهنمائی داوطلبان‌بازگشت به شهرستان ها از لحاظ کاریابی ، ٦ مرکز مخصوص در تهران دایر کرد. برهمین‌اساس امروز اعلام شد:برای راهنمائی کسانی که مایل به عزیمت به موطن اصلی خودو یاشهرستان های دیگر هستند ، علاوه بر مراکز کاریابی و اشتغال کنونی وزارت کار در مناطق مختلف پایتخت ، واحد هائی نیز به شرح زیر در پارک ها تاسیس شده است :

پارک فرح (بلوار الیزابت)، پارک‌فرح‌آباد(خیابان انوشیروان دادگر) ، پارک شهر (خیابان ورزش) ، پارکبابائیان (خیابان بابائیان) ،پارک نارمک (خیابان سمنگان ( و پارک گلزار شهیدان ۲۸ مرداد (خیابان مسگرآباد).

داوطلبان می توانند بامراجعه به مراکز فوق جهت عزیمت به شهرستانهای مورد علاقه‌شان ثبت‌نام کنند .

## درآمد گروههای مختلف کارمندان بالا میرود

**امیرعباس هویدا نخست‌وزیر دیروز پس از تقدیم لایحه بودجه وقبل ازآنکه تهران را در آستانه سفری به کانادا بسوی اروپاترک کند ، گفت ، در سیر صعودی‌تورم در ایران نه تنها وقفه حاصل‌شده باکه تورم سیر نزولی درپیش دارد .**

هویدا با تاکید به این نکته که تورم موجود در ایران تورم وارداتی است گفت، دراوائل‌سال جاری این حدس وجود داشت که درصد تورم درایران درحدود ۱٦ تا ۱۸ درصد باشد ولی اکنون پس از ۷ ماه این رقم خیلی کمتر شده است . هویدا در پاسخ پرسش اطلاعات گفت ، به عقیده او همه‌جوانب بودجه پرنکته وپر اهمیت است ودرپاسخ بهپرسش نماینده رادیو و تلویزیون که پرسید چطوردردنیائی که‌دولتها برای مبارزه باتورم ارقام بودجه را پائین آورده‌اند ، دولت ایران بودجه‌ای چنین سنگین‌تنظیم‌کرده، گفت ، ابعاد پیشرفت مملکت ما با سایر کشورها تفاوت داردودولت بیش‌از هرچیز به فرامین شاهنشاه در تامین رفاه مردم ایران توجه دارد.

هویدا در سخنان دیروز خود گفت :

مادربدو امر در فکر آن بودیم توسعه بیشتری به اقتصادمان بدهیم زمان حاضر برای ایران‌یک زمان تاریخی است و باید برای تامین پیشرفت هرچه بیشترایران تلاش کنیم‌ازهمین‌رو سرمایه‌گذاری هنگفتی در قسمتهای مختلف میکنیم وامیدوارم در مدت برنامه پنجم و ششم بتوانیم یک کشور مترقی ومرفه داشته باشیم .

**★ یکدهم بودجه آمریکا**

نخست‌وزیر گفت ، ما از نظر ارقام بودجه محدودیت نداریم .ما درسالهای گذشته بودجه خودمان را باکشورهای مترقی مقایسه میکردیم ، ولی امروز بودجه‌ایران را بابودجه ایالات متحده مقایسه می‌کنیم ـ بودجه‌ای که تقدیم‌شده ازیکدهم بودجه آمریکابیشتراست. یعنی بودجه ما ، ۳۵ میلیارددلار است و بودجه آمریکا۳۰۰میلیارد دلار ـ پس این مبین پیشرفتهای عظیمی دراین کشور است.

هویدا گفت ، بودجه تقدیمی ، یک بودجه برنامه‌ای است و امیدواریم که بتوانیم این برنامه را اجرا کنیم ـ چون بادرنظرگرفتن کمبودها و تنگناها این برنامه را تعیین کردیم خیال میکنم با استفاده از نیروی فعال زنان وافراد فعال این مملکت خواهیم توانست‌برنامه خود را به پیش ببریم ولی اگر از نظر نیروی انسانی‌کمبودداشته باشیم مانعی ندارد که ما ازنیروی انسانی بین‌المللی استفاده کنیم ، همانطوری‌کهملل دیگر برای‌ساختن خودشان از نیروی انسانی کشور های دیگر استفاده کردند .

**★ فشار تورم و مسکن**

نخست‌وزیر در مورد فشار تورم در بنیه‌مادی افرادی که حقوق ثابت دارند گفت، دولت با تغییر ضریب حقوقها ودر نظر گرفتن گروههای حقوقی برای‌سال۱۳۵٤ درآمد های گروههای مختلف را بالاخواهد برد. البته درگروههای پائین‌تر بیشتر ودر گروههای‌بالاتر کمتر . درزمینه تامین مسکن هویدا گفت، دولت کمک خواهد کرد که در مورد برنامه مسکن به نتیجه مطلوبی برسیم و تصمیم داریم در سال، ۳۰۰ هزار مسکن چه در شهرها وچه در روستاها بسازیم واکنون وزارت مسکن و شهر سازی ترتیب امضاء قرارداد های مختلفی را برای ۲۰۰ هزارمسکن باشرکتهای خارجی و داخلی را داده است و بدیهی است همه به مسکن بهتر احتیاج دارندولی‌برای بعضی از گروههای اقتصادی که بیشتر مورد نظر هستند و از نظر مسکن بیشتردرزحمت‌اند، اقدامات وسیعتری صورت‌خواهد گرفت و امیدوارم با آمدن بهار دراین‌زمینه قدمهای مفیدتری برداشته شود.

آقای نخست‌وزیر در مورد تقدیم بودجه به مجلس قبل از بهمن ماه اظهار داشت ، طبق قانون‌اساسی دولت باید بودجه راقبل از دیماه به مجلس تقدیم کند وما امسال سعی کردیم طوری اقدام کنیم که چنین بشود . واین خودش از لحاظ انقلاب اداری اهمیت‌دارد. سال بعد انشاءالله بازهم زودتر بودجه را تقدیم می کنیم تامردم بیشتر بابودجه آشنا بشوند و مجلس وقت بیشتری برای بررسی اقلام بودجه داشته باشد.

### بیمارستانهای دانشگاه ملی دوسره میشود

کلیه بیمارستان های وابسته به دانشگاه ملی ایران از روز اول دیماه دوسره میشوند و تاساعت پنج و نیم بعد از ظهر کارخواهند کرد.

پرفسور عباس صفویان رئیس دانشگاه ملی‌ایران گفت‌برای‌بهبود آموزش بالینی دانشجویان دانشکده پزشکی دانشگاه ملی و رفاه بیشتر بیماران و بهره‌گیری بیشتر از تخت های موجود و تجهیزات و پرسنل پزشکی و پرستاری این تصمیم گرفته شده است

بیمارستان های وابسته به دانشکده پزشکی دانشگاه ملی عبارتند از جرجانی ، فرحناز پهلوی، مرکز پزشکی لقمان‌الدوله ادهم و درمانگاه بهفر .

### تبریك شاهنشاه

شاهنشاه آریامهر طی تلگرامی سالروز جشن ملی امارات عربی متحده را به والاحضرت‌رئیس‌امارات‌عربی متحده تبریک گفتند . متن تلگرام شاهنشاه آریامهر از اینقرار است .

والاحضرت شیخ زاید بن سلطان آل نهیان رئیس امارات عربی متحده ـ ابوظبی .

خوشوقتم که بمناسبت سالروز جشن ملی امارات عربی متحده شادباشها و آرزوهای صمیمانه خود را برای سلامت و سعادت ان والاحضرت و رفاه و پیشرفت ملل امارات‌عربی‌متحده ابراز دارم .

محمد رضاپهلوی

### ضیافت بافتخار هیئت فرانسوی

دکتر فرهاد ریاحی رئیس دانشگاه بوعلی همدان دیشب بافتخارهیئت‌فرانسوی‌که برای مذاکراتی در جهت کار های تاسیس این دانشگاه بتهران آمده است ضیافتی در هیلتون ترتیب داده بود.

دکتر ریاحی اظهار داشت مسائلی برای تاسیس دانشگاه وجود دارد که‌باید حل‌شود و دعوت‌از هیئت فرانسوی‌بخاطر رفع اشکالات موجود میباشد.

### سفر وزیرامور اقتصادی و دارائی

هوشنگ انصاری وزیر امور اقتصادی و دارائی دیروز به آلمان غربی رفت. وی امروز مستقیما از این کشور عازم دانمارک میشود. یک هیئت اقتصادی امروز از ایران به دانمارک رفت‌تا در مذاکرات انصاری با مقامات اقتصادی دانمارک شرکت کنند .

انصاری دیروز و امروزبا مقامات اقتصادی آلمان‌غربی ملاقات و مذاکره کرد.

### مدیر الحوادث به تهران آمد

سلیم لوزی مدیر و صاحب امتیاز مجله‌الحوادث چاپ لبنان ، باتفاق همسرش برای بازدید از پیشرفت های ایران شب گذشته واردتهران شد .

### شماره تلفن جدید آتش‌نشانی

شماره تلفن ۱۱۲ از روز شنبه اینده به مرکز آتش‌ـ نشانی تهران اختصاص خواهد یافت.

شرکت مخابرات ایران ضمن اعلام این خبر یادآور شد که‌چون در تمام‌شهرستان های کشور تلفن ۱۱۲ به مرکزآتش نشانی اختصاص دارد و ازطرفی گرفتن‌شماره ۱۱۲ اسان است از روزشنبه در تهران نیز این شماره‌تلفن که قبلابه‌مرکز پلیس‌اختصاص داشت به مرکز اتش نشانی داده میشود . تلفن مرکز پلیس شماره ۱۱۰تعیین شده است .

لازم به یادآوری است که تلفن۵ رقمی قبلی اتش‌نشانی نیزهمچنان‌پاسخگوی‌مراجعین خواهد بود.

### انتصابات

ازطرف وزیرامورواقتصادی دارائی‌آقایان:مرتضی‌امینی‌بسمت ذیحساب طرحهای عمرانی وراه‌آهن دولتی ایران ، مهدی میرمیران بسمت ذیحساب و مدیرکل مالی وزارت مسکن و شهرسازی ، مهدی منجم اصفهانی‌ـ بسمت ذیحساب وزارت آموزش و پرورش ، طهماسبقلی جلائر بسمت ذیحساب سازمان غله و قند و شکر و چای ، اسدالله ثقفی بسمت ذیحساب‌طرحهای‌عمرانی ژاندارمری کشور ، محمدرضا رفیق ، بسمت ذیحساب موسسه عالی آمار و انفرماتیک، فرج‌الله شهیم ـ بسمت ذیحساب‌سازمان دامپزشکی ، عزیز جباری ـ بسمت ذیحساب مدرسه عالی بازرگانی ، اسدالله حبیب‌الهی‌ـ بسمت سرپرست ذیحسابی و دارائی مشهد تعیین شدند .

★ ★ ★

بدستوروزیر کشاورزی ومنابع طبیعی آقای‌مهندس علی‌اصغر کاشف بسمت مدیر کل‌کشاورزی استان کرمان منصوب شد .

### شماره‌مخصوص «دی‌پست»

« دی‌پست» نشریه آلمانی زبان تهران بمناسبت برگزاری هفته ایران در آلمان شماره ویژه‌ای انتشار داده است که ضمن مقالات و مطالب جامعی بمسائل مشترک فرهنگی ، اجتماعی و صنعتی دو کشورو همچنین مناسبات تاریخی ایران و آلمان از زاویه‌های مختلف تاریخی و سیاسی توجه شده است .

هفته‌نامه « دی‌پست»بمدیریت آقای منصور نودوشنی سالهاست انتشارمییابد و مورد توجه آلمانی‌های مقیم تهران و آلمانی‌زبان‌ها میباشد .

## خبرهای کوتاه

### بازدید والاحضرت شاهدخت فاطمه از ارج

مقارن ساعت ده بامداد امروز والاحضرت شاهدخت فاطمه پهلوی که همواره از فعالیتهای صنعتی و عمرانی کشور دیدن مینمایند از کارخانه ارج بازدید بعمل آوردند .

دیداروالاحضرت شاهدخت فاطمه پهلوی از قسمت‌های مختلف این کارخانه‌یکساعت ونیم بطول انجامید .

### خانه سازی برای استادان

هیئت امنای مدرسه‌عالی اموراداری و بازرگانی‌کرمان بریاست‌والاحضرت رزاپهلوی در کاخ سعداباد تشکیل شد در این جلسه که وزیرمشاور و سرپرست سازمان برنامه، وزیر علوم ، استاندار کرمان و سایر اعضای هیئت امناء حضور داشتند امور مربوط بمدرسه عالی مورد بررسی قرار گرفت و کمیسیون سه نفره‌ای مامور شد تا امور مربوط به اساسنامه وآئین نامه استخدامی ،بودجه‌سال جاری و طرح خانه سازی استادان را مورد رسیدگی قرار دهد .

### ملاقات سفرای جدید باوزیر خارجه

عزیز گرامانه نخستین سفیر الجزایر مقیم تهران و محمداسلام خان ختک سفیر جدید پاکستان ، بعد ازظهر امروز بطور جداگانه‌در کاخ وزارت خارجه ، با عباس خلعتبری وزیر خارجه‌ملاقات و رونوشت اعتبار نامه های خود را تسلیم داشتند .

### معاملات ایران‌وجمهوری خلق کره

ایران و جمهوری خلق کره یک پروتکل جدید مبادله کالا امضاء کردند .

وزارت بازرگانی امروز اعلام کرد . براساس پروتکل مربوط‌به مذاکرات بازرگانی ایران‌و جمهوری خلق کره‌که دراین کشور بامضاء رسیده، حجم کالا های صادراتی ایران به این کشور در سال ۷۵ مسیحی از ٦۰۰ میلیون ریال به ۸۰۰ میلیون ریال افزایش پیدا می‌کند .

کالا های صادراتی عمده ایران به جمهوری خلق کره عبارت است‌ازاتوبوس ،پودر رختشوئی ، انواع ماشین آلات ، مواد معدنی ، پنبه ، مواد شیمیائی و کشاورزی .

### برنامه کنفرانس‌ملی‌کار

در جلسه‌ای که امروز بریاست امیر قاسم معینی وزیر کار تشکیل شد برنامه هفتمین کنفرانس ملی کار بشرح زیر تعیین واعلام شد: تجهیز منابع نیروی انسانی‌وراهنمائی شغلی ـ اتخاذ تدابیر مربوط به آموزش و اشتغال زنان بمنظور افزایش مشارکت آنان در فعالیت های اقتصادی ـ مزدو ارتباط آن‌بابهره‌وری‌کار .

### شرکت تعاونی زنان هنرمند

**اولین شرکت تعاونی صنایع روستائی‌زنان قالیباف تشکیل شد .**

شرکت که از زنان‌هنرمند وصنعتکار تشکیل شده مواد خام‌و کالای اولیه کارگاههای قالیبافی را فراهم میکند و با ایجاد یک بازار فروش بافته های اعضای شرکت بدون دخالت واسطه و دلال‌عرضه خواهد شد .

شرکت تعاونی زنان هنرمند در روستای سمیع‌اباد تربت جام تشکیل شده و دارای۹۲ نفر عضو میباشد .

### رئیس دانشگاه یوتا

بامداد امروز اقای «گاردنر» رئیس دانشگاه‌یوتاکه بدعوت دانشگاه تهران بایران امده است‌با دکتر نهاوندی رئیس دانشگاه تهران ملاقات کرد و پیرامون همکاری دانشگاهها و بخصوص دانشکده های پزشکی دو دانشگاه مذاکره کرد. رئیس دانشگاه یوتا همچنین از مراکز هسته‌ای دانشگاه تهران بازدید کرد .

### ثبت بنا های تاریخی

بنای تاریخی شاهزاده فضل بن موسی بن جعفر وامامزاده اسماعیل واقع در فارس وبنای شربت‌خانه و سردرخانقاه‌واقع در افوشته نطنز توسط کارشناسان اداره کل حفاظت آثار باستانی و بناهای تاریخی وزارت فرهنگ‌وهنر درفهرست آثار ملی ایران به ثبت رسید .

### ۲ نفر کشته شدند

اصفهان‌ـ اتومبیل پیکان شماره ۷٦۸٤٦تهران‌برانندگی عبدالحسین‌غنی‌آبادی کارمند بانک کشاورزی شعبه تهران که عازم اصفهان بود در ۱۲ کیلومتری‌اصفهان بعلت‌سرعت زیاد واژگون شد . در این حادثه راننده پیکان و بانو سلطان دهقان ۲۵ ساله‌کشته شدند . روح‌اله غنی،ضرغام دهقان و سلیمان عبدالعلی زاده مجروحین حادثه هستند که در بیمارستان ثریای اصفهان بستری شده‌اند

بررسی بودجه ۵۴

# قانون مالیات های مستقیم تغییر میکند

دومین لایحه بودجه برنامه‌ای کل کشور با اعتباری نزدیک به سه برابر مجموع اعتبارات لایحه بودجه پارسال ، دیروز تقدیم مجلس شورای ملی شد .

براساس ماده واحده این لایحه، دولت برای اجرای برنامه‌های اقتصادی واجتماعی تازه در سال بودجه حدود دو هزار و ۴۴۵ میلیاردریال هزینه و از سوی دیگر ،معادل همین رقم ، درآمد پیش‌بینی کرده است .

همزمان با تقدیم لایحه‌دخل و خرج دولت در سال‌های ۵۳ ـ ۵۴ کل کشور ، گزارشی مبنی بر جزئیات فعالیت دولت در سال‌بودجه نیز انتشار یافت

برنامه دولت در چهارچوب هدفها و اعتبارات تجدید نظر شده برنامه عمرانی پنجم ، نخست به چند امر و سپس‌هر امر به تعدادی فصل و بخش مختلف اجتماعی و اقتصادی ، طبقه‌بندی شده است .

## امور اداری واستخدامی

بهبود نظام اداری واستخدامی کشور به عنوان یکی‌ازمهمترین هدفهای «امور عمومی» ، در برنامه یکساله دولت قراردارد و تجدید نظر در سازمان وزارتخانه‌ها و سازمانهای‌دولتی جزئی از این هدف محسوب میشود .

دولت در طول یکسال‌آینده، در قوانین‌ومقررات‌استخدامی کشور باردیگر تجدید نظر میکند و ضوابط تازه‌ای‌را که متناسب با نیازهای برنامه های توسعه ملی باشد ، تدوین خواهد کرد .

همچنین ضمن بررسی در مقررات استخدامی کوشش وسیعی در بالا بردن سطح کارآئی مدیران و دیگر کارکنان دولت مبذول‌خواهد شد

بررسی در زمینه مسائل استخدامی در طول سال آینده پایان می‌پذیرد و براساس‌برنامه کار دولت ، راه‌حلها بتدریج بمرحله اجرا درمی‌آید .

## امور مالی

هماهنگ کردن نظام مالیاتی کشور با مقتضیات‌رشداقتصادی و اجتماعی و همچنین توسعه خدمات اداری و فنی ـ باتوجه به توسعه بازرگانی خارجی و ایجاد سهولت بیشتردرپرداخت های دولت و نظارت بر آنها ـ اهم سیاست‌های مالی دولت‌را در سال بودجه تشکیل‌میدهد.

بنابراین ، بمنظور اداره موثرتر وصول مالیاتها از طریق تشکیل کمیسیون های مختلف برای مراحل تجدید نظر و یا تائید و قطعیت دادن به آرا مالیاتی مورد توجه قرار گرفته است .

براین اساس ، پیشنهاد های اصلاحی قانون مالیاتهای مستقیم تهیه میشود برخی‌از مقررات مالیات‌های مستقیم تغییر خواهد کرد

در سال آینده ، عملیات‌مربوط به خرید زمین و ایجادساختمان برای مجلس شورای ملی ، ساختمانهای جنبی مجلس‌سنا، مرکز اداری وفنی جمعیت خیریه فرح پهلوی ، کتابخانه پهلوی، وزارت اطلاعات و جهانگردی، وزارت اموراقتصادی‌و دارائی ، گمرک ایران ، فرهنگ وهنر، ادارات دادگستری ، سالن پزشکی قانونی در شهرستانها ، کاخ وزارت کشاورزی ، مرکز هواشناسی در مهرآباد ، تالار عمومی شهر ها شروع خواهد شد و ادامه خواهد یافت .

## فرهنگ وهنر

تعمیر و مرمت ۸۵ بنای باستانی کشور ، خرید خانه های قدیمی ـ بمنظور حفظ و نگهداری آنها ـ ایجاد پاسداران فرهنگی ، تشکیل مرکز اسناد و مدارک تاریخی ، تبدیل چهار بنای تاریخی به موزه ، ایجاد تاسیسات نور و صدا در بناها و اماکن تاریخی در برنامه کار دولت قرار گرفته است .

کمک به تهیه فیلم های آینده ایرانی‌و تهیه فیلم‌های مشترک و تاسیس هشت سالن جدید کانون پرورش فکری کودکان و نوجوانان،و گسترش کتابخانه در اکثر شهرها ، دیگر اقدامات‌این بخش است .

توسعه تاسیسات حمل و نقل عمومی در داخل شهرها ، ایجاد توقفگاه (پارکینگ) ـ بویژه در حاشیه مراکز پر ازدحام تهران ـ احداث ایستگاه مرکزی در خارج تهران و راه های کمربندی در ۱۲ شهر ، نوسازی محلات‌قدیمی، عمران نواحی جنوبی تهران و ترمیم و تجدیداسفالت اغلب‌خیابان های پایتخت ، از جمله طرح‌های دولت برای بهبود عبور و مرور در شهرها خواهد بود .

دولت علاوه بر این به بیشتر شهرداری ها وام پرداخت میکند و دیون شهرداری ها را می ـ پردازد .

## مسکن و خانه سازی

خانه سازی و تامین مسکن برای تمام طبقات ـ بویژه کارگران و کارمندان دولت ـ بصورت‌طرحی در آمده است ، این طرح از آغاز سال آینده اجرا خواهد شد .

مجموع اعتبارات سال‌آینده بخش مسکن ـ که شامل‌خانه سازی و پرداخت وام به بانک های رهنی و ساختمان است ـ نزدیک به ۶۷ میلیارد بر آورد شده است .

بر اساس این لایحه ، در بنادر شمال ، جنوب ،ایرانشهر ،تبریز، اراک ، کارخانه ذوب آهن آریامهر اصفهان ، معدن مس سرچشمه ، صنایع کشتی سازی، پتروشیمی ، ماشین سازی اهواز خانه سازی میشود که این خانه سازی‌درنقاط فوق بصورت‌مجتمع پیش‌بینی شده است .

احداث خانه های سازمانی برای معلمان ، کارکنان‌گمرک، دانشسرای عالی سپاه دانش‌و کارمندان سایر سازمان ها در برنامه خانه سازی سال ۵۴ دولت قرار دارد .

اعتبار طرحهای حفظ محیط زیست برای بهسازی و بهبود محیط زیست و شناخت‌عوامل آلوده کننده محیط زیست ، و از سوی دیگر یافتن طرق پیشگیری با اعتباری حدوددو میلیارد ریال درلایحه بودجه منظور شده است .

با استفاده از این اعتبار ، علاوه بر ادامه فعالیتهای‌مربوط به هدف های فوق ، یک پارک طبیعی شامل باغ وحش ، باغ گیاه شناسی به مساحت ۳۰۰ هکتار در اراضی فرحزاد بوجود می‌آید .

## تکثیر ماهی

بالابردن‌سطح تولیدات‌کشاورزی از طریق سرمایه گذاریهای‌وسیعتر دولت در حد خود کفایی ( بی نیازی از خارج) در تولید محصولات اساسی مورد نیاز کشور ، در این‌لایحه از اولویت برخوردار است .

پیش بینی ۱۲۸ میلیارد ریال هزینه برای طرح های کشاورزی نشان دهنده توجه عمیق به این بخش است .

ایجاد مرغداری ، گاو ـ داری ، گوسفند داری ،تاسیس شش کارگاه تکثیر ماهی در نقاط مختلف ساحل دریای مازندران قسمتی از اعتبارات کشاورزی را بخود اختصاص داده است .

همچنین در بیشتر شهر ها انبار خوراک دام بوجود می آید و ساختمان تعدادی سیلو بظرفیت ۸۰۰ هزار تن و ۲۰۰ هزار تن دیگر برای برنج در سال آینده شروع میشود .

## آب رسانی شهرها

عملیات آبرسانی شهرهای‌مشهد، بوشهر ، شیراز ، بندر ـ عباس و آبرسانی شهر های شاهی ، ساری ، شیرگاه ، زیر آب ، محمودآباد،کیلاکلا،جویبار، آمل و بندر شاهپور در سال‌آینده پایان می‌یابد و بموازات برنامه های فوق ساختمان سد های‌تازه مانند جیرفت و نادرشاه شروع میشود .

اعتبار این بخش۲۹ میلیارد ریال است که بیشترین آن به صرف ایجاد شبکه آبیاری اراضی زیر سد ها خواهد رسید .

در سال آینده دولت سهم بیشتری از اعتبارات‌به تولیدانرژی برق اختصاص‌یافته و مقدمات‌بهره برداری از نیروگاه های هسته‌ای برق فراهم میگردد .

بهره برداری از نیروگاه های حرارتی مشهد ،اهواز و اصفهان و شروع ساختمان نیروگاه های مشابه در مازندران ، قسمتی از این طرحها خواهد بود .

بر اساس برنامه‌ای که در این زمینه تدوین شده ، اکثر روستاها و شهرها بتدریج از شبکه برق سراسری استفاده میکنند و چهار مولد برق اتمی نصب خواهد شد .

در عین حال امکان استفاده از انرژی خورشید و انرژی حرارتی زمین در دست بررسی است .

اجرای طرحهای تولید و گسترش شبکه برق سراسری در سال آینده ۳۵ میلیاردریال هزینه در بر خواهد داشت .

در سال ۱۳۵۴دولت نه تنها در نظر دارد از اعتبارات‌بانکی استفاده نکند بلکه مقادیرقابل ملاحظه‌ای از دیون خود به سیستم بانکی را نیز پس‌میدهد.

در سال بودجه دولت کماکان از دریافت وامهائی که شرایط مناسب ندارد خودداری میکندو بیشتر وامهائی که بهره آن‌سنگین است یکجا پرداخت خواهدکرد.

دولت همچنین اعتبار ارزی هر یک ازموسسات‌دولتی را نیزراسا تامین میسازد .

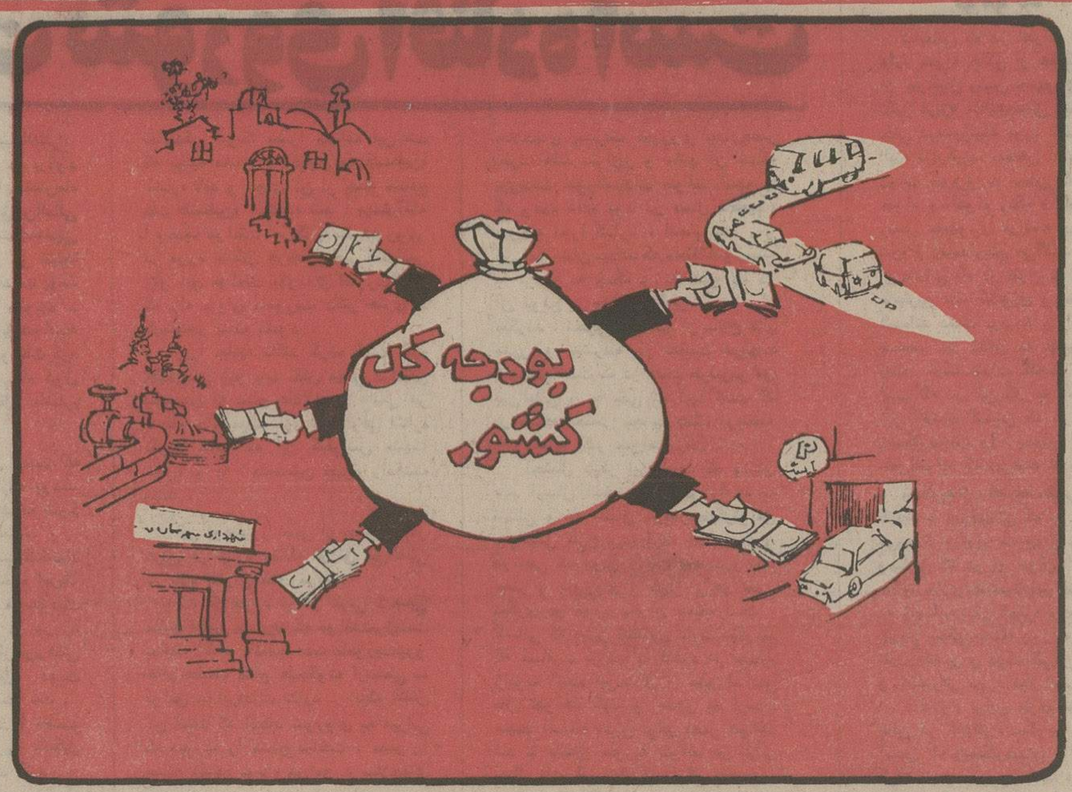


۱ به آبرسانی۱۳ شهر کمك خواهد شد
۲ ۸۵ بنای قدیمی خریداری میشود
۳ دولت به شهرداریها وام میدهد
۴ دولت بدهی هایش را تسویه میکند
۵ در تهران و ۱۱ شهر راه کمربندی ساخته میشود

## اطلاعاتی درباره بودجه

★ واژه «بودجه»، از کلمه فرانسوی «بوژه» گرفته شده، بصورت «باجت» به زبان انگلیسی راه یافته‌و دوبیشتر‌زبانها باتفاوتهای اندک مورداستفاده قرار گرفته است .

★ مفهوم‌بودجه‌ـ همانطورکه‌ازوام‌دریافته‌اند‌ـ «دخل‌وخرج یا درآمدوهزینه» است و بودجه دولتی یعنی دخل‌وخرج دولت یا درآمد و هزینه دولت.

★ اما مفهوم امروزی بودجه دامنه‌بسی گسترده‌تر دارد و دارای بافت پیچیده از لحاظ سیاسی،اقتصادی و مدیریت است . بدین‌ترتیب دانشمندان عصر ما معتقدندکه بودجه رابطور کلی باید از لحاظ سیاسی و اقتصادی مورد توجه قرار داد. هدف بودجه های دولتی در جهان امروز ، باید افزایش سطح زندگی و افزایش رفاه اجتماعی باشد .

★ اهمیت واقعی بودجه‌های دولتی ممالک مختلف دنیا، در سالهای جنگ جهانی ۱۹۳۱ ـ ۱۹۴۵ نشان داده شد. درین سالها ، با افزایش مداوم دخالت دولت‌ها درکارهای تولیدی و نظامی، حجم بودجه کشورهای مختلف بسرعت بالا رفت، تاجایی که دولت‌های مظهر سیستم سرمایه‌داری ـ امریکا ، انگلیس و فرانسه ـ یکسوم از کل‌درآمد ملی خود را به دخل‌وخرج دولت اختصاص دادند.

★ دانشمندان علم اقتصاد در قرن ۱۸ با دخالت دولت در امور اقتصادی ، مخالف‌بودند و تنها وظیفه دولت را حفظ امنیت میدانستند.

★ اما از قرن ۱۹ به‌بعد، دانشمندان‌اقتصاد اساس این تئوری را دگرگون ساختند و معتقد به دخالت بیشتردولت در امور اقتصادی و اجتماعی شدند .

★ دیگرگونیهای یک قرن‌اخیر در کشورهای پیشرفته امروزی، وظائف دولت‌هارا بسی پیچیده‌تر ساخت و اهمیت بیشتری به بودجه این ممالک بخشید .

★ درحال‌حاضر، دربعضی کشورهای‌جهان، بودجه‌های دولتی برای دو سال تنظیم میشود.

★ درایران ، در سالهای پیش از ۱۳۳۰ ، بودجه‌هایی برای کمتر از یکسال سابقه داشت . درین سالها، یا دولت نمیتوانست بودجه را بموقع تهیه کند و یا مجلسی برقرار نبود که بودجه‌ی را تصویب کند . (بنابر قانون اساسی، بودجه دولت حتما باید بتصویب مجلس شورای ملی برسد).

★ در سال ۱۳۴۵، بودجه دولتی برای اولین‌بار در ایران، بصورتی کامل و شامل بودجه‌های عادی و عمرانی کشور و موسسات اقتصادی وابسته دولت و نیز موسسات عام‌المنفعه ، تهیه‌شد.

★ در ایران تا سال ۱۳۴۳ تهیه بودجه بوسیله وزارت دارائی صورت میگرفت . ازین‌تاریخ به‌بعد، این وظیفه برعهده سازمان برنامه گذاشته شد .

★ نخستین بودجه ایران ـ در دوران مشروطیت ـ ، بسال ۱۲۹۹ در دو صفحه تهیه شد و به‌مجلس تقدیم گردید. این لایحه‌وصفحه‌یی، براحتی مورد تصویب قرار گرفت .

★ درآمدهای دولت در اولین بودجه دولتی، به دو بخش درآمدهای نقدی و جنسی تقسیم شده بود و بدینسان بخشی ازدرآمدهای دولت‌بادریافت گندم ـ جو و شلتوک تامین می‌شد . در آمد نفت ایران درین سال حدود ۳۲ میلیون ریال بود . جمع بودجه درین سال بالغ بر ۲۸۸ میلیون ریال می‌شد که ۹۰ میلیون ریال آن به وزارت جنگ اختصاص داشت .

★ فعالیت اجتماعی دولت در سال ۱۲۹۹ براساس بودجه تقدیمی ، به آموزش و بهداشت محدود بود . درین سال، وظائف دولت عبارت‌میشد از: ادار امور داخلی و خارجی ، دفاع ملی ، دادگستری ، حفظ حقوق مردم ، پست و تلگراف‌ـ و بالاخره مصارف و فوائد عامه .

★ از سال ۱۳۰۰ تا ۱۳۴۶ بودجه دولت همواره نامتعادل و همراه باکسری تنظیم میشد.

کسری بودجه‌های دولتی در سالهای ۴۲ و۴۳ و ۴۵ بترتیب ۳۰۳ ـ ۳۴۷۴ و ۱۶۴ (به میلیون ریال) بود .

★ بودجه سال ۴۶: ۲۱۷ میلیارد ریال .
★ بودجه سال۴۷: ۲۷۳ میلیارد ریال.
★ بودجه سال۴۸: ۳۰۳ میلیارد ریال (بنابراین بودجه، درآمد دولت بیش از هزینه آن بود) .
★ بودجه سال ۴۹: ۴۰۶ میلیارد ریال .
★ بودجه سال ۵۰: ۴۸۱٫۴ میلیارد ریال.
★ بودجه سال۵۱: ۵۴۸٫۵ میلیارد ریال .
★ بودجه سال ۵۲: ۶۹۲ میلیارد ریال .
★ بودجه سال ۵۳: ۱۰۸۸ میلیارد ریال .
... و بودجه‌سال ۵۴: ۲٫۴۴۵٫۱۰۴٫۳۳۰٫۰۰۰ ریال .

سازمان حفاظت محیط زیست
آگهی رسمی ممنوعیت شکار درجزیره شاهی
با توجه به مفاد بند و ماده ۶ قانون حفاظت‌و بهسازی محیط زیست مصوب خرداد ماه ۱۳۵۳ هرگونه شکار در جزیره شاهی واقع در دریاچه رضائیه از اول دی ماه‌یکهزار و سیصد و پنجاه و سه به مدت پنج سال ممنوع اعلام میگردد . م الف ۱۷۹۵۱
سازمان حفاظت و محیط زیست

دانشگاه تهران
دانشکده پزشکی پهلوی
دوره فشرده بازآموزی طب داخلی
دانشکده پزشکی پهلوی دانشگاه تهران یک دوره‌فشرده بازآموزی طب داخلی در زمینه بیماریهای مربوط قلب،گوارش، خون ، کلیه و فشارخون،از تاریخ ۱۰ تا ۱۶ اسفندماه۱۳۵۳از ساعت ۸٫۵ تا ۱۶٫۵ در این دانشکده برگزار میکند .
از همکاران علاقمند تقاضا میشود که درصورت تمایل شرکت در دوره مذکور و همچنین کسب اطلاعات بیشتر با دانشکده پزشکی پهلوی (انتهای بلوار الیزابت تهران) مکاتبه نمایند. ضمنا نظر به محدود بودن ظرفیت پذیرش نام‌نویسی قبلی ضروری است . م الف ۱۷۷۹۷

آگهی تاسیس شرکت سهامی خاص صنایع پوست‌وچرم آذربایجان شرقی
نظر به‌لایحه قانونی اصلاح قسمتی از قانون تجارت مصوب ۱۳۴۷٫۱۲٫۲۴ و ماده ۱۹۷ قانون تجارت و ماده ۶ آئیننامه قانون مصوب ۱۳۱۱ خلاصه اظهارنامه واساسنامه شرکت سهامی خاص صنایع پوست و چرم آذربایجان شرقی که در تاریخ ۵۳٫۸٫۲۹ تحت شماره ۲۰۱۱۳ در این اداره ثبت و در تاریخ ۵۳٫۸٫۲۹ ازلحاظ امضاء ذیل ثبت تکمیل گردیده برای اطلاع عموم در روزنامه رسمی کشور وروزنامه کثیرالانتشار اطلاعات آگهی میگردد.
۱ـ نام ونوع شرکت : شرکت سهامی خاص صنایع پوست و چرم آذربایجان شرقی.
۲ـ موضوع شرکت : عبارتست از تولید ـ تهیه ساخت انواع پوست و چرم وعمل آوردن و آماده کردن آن بهرصورت وبهرشکل وبرای هرمنظور خرید ماشین آلات ولوازم وایجاد کارخانجات و کارگاهها و بکار بردن روشهای مختلف خرید و فروش مواد اولیه وتولیدات در بازارهای داخلی و خارجی وواگذاری نمایندگیهای فروش و انجام کلیه امور و عملیات بازرگانی مربوط بموضوع شرکت .
۳ـ مرکز اصلی شرکت : تهران خیابان تخت جمشید شماره ۴۲۵
۴ـ مدت شرکت : از تاریخ ۵۳٫۷٫۲۲ بمدت نامحدود .
۵ـ تابعیت شرکت : ایرانی .
۶ـ سرمایه شرکت : مبلغ ده میلیون ریال منقسم بیک هزار سهم ده‌هزار ریالی بانام .
۷ـ میزان سرمایه پرداختی و شماره فیش بانک مربوطه و مبلغی که تعهد شده است : تمام مبلغ اسمی سهام بموجب گواهی بانک تجارت خارجی ایران و بانک اعتبارات صنعتی پرداخت شده است.
۸ـ موسسین شرکت : سازمان گسترش ونوسازی صنایع ایران‌ـ بانک اعتبارات صنعتی شرکت پخش جمشید ـ صنایع پوست و چرم ایران (شرکت سهامی خاص) .
۹ـ اولین مدیران شرکت : آقای علینقی اسدی آقای خسرو زمانی کاشانی آقای هوشنگ اکمل آقای هاشم عمید حضور آقای منصور عمید حضور مدیر علی‌البدل ـ صنایع پوست وچرم ایران (شرکت سهامی خاص) رئیس هیئت مدیره آقای علینقی اسدی ـ نایب رئیس هیئت مدیره آقای منصور عمید حضور تماما برای مدت دو سال تعیین شده‌اند .
۱۰ـ اختیارات مدیر عامل : آقای مهدی فریدون مدیر عامل شرکت میباشد ـ هیئت مدیره اختیارات مندرج دربندهای ۱۰،۹،۸،۷،۶،۴،۳ اساسنامه مذکور دربند ب قسمت اول ماده ۵ اساسنامه را بمدیرعامل تفویض نمود.
۱۱ـ روزنامه کثیرالانتشاری که برای دعوتها تعیین شده است : اطلاعات .
۱۲ـ دارندگان‌حق امضاء در شرکت: حق امضاء کلیه نامه‌ها و مکاتبات اداری بامدیر عامل بتنهائی خواهد بود و حق امضاء برای کلیه اوراق واسناد مالی و تعهدآور از جمله چک سفته برات بامدیر عامل باتفاق آقای علینقی‌اسدی رئیس هیئت مدیره یا آقای هوشنگ اکمل خواهد بود.
۱۳ـ اولین بازرسان اصلی‌و علی‌البدل شرکت : آقای پرویز افتخار جواهری و آقای شاهرخ بهنام بسمت بازرس اصلی و بازرس . علی‌البدل از موسسه حسابرسی دقیق برای مدت یکسال انتخاب‌شدند.
۱۴ـ انحلال شرکت : طبق ماده ۱۹۹ اصلاحی قانون تجارت.
م الف ۱۷۸۲۶
مدیر کل ثبت شرکتهای ومالکیت صنعتی
آ ـ ۱۰۱۹۵۳

۵ دستگاه آپارتمان مدرن ولوکس
۱۳الی ۵ اطاقه در طبقه نهم ساختمان ۱۰طبقه با کلیه تجهیزات و تاسیسات (شامل شوفاژ آسانسور پارکینگ و غیره) واقع دربهترین‌منطقه امیرآباد شمالی بدون واسطه نقدو اقساط برای فروش یا بازمین در داخل محدوده شمال شهر معاوضه میشود تلفن ۸۴۷۴۳۷ از ساعت ۵ الی۸ بعداز ظهر تماس بگیرید .

از فردا صبح فقط در
سینما ونک
اولین سینمای مبله و ممتاز ایران
داستانی جسورانه از یك عشق ممنوع ـ عشقی که سنت ها و مرز های اجتماعی را در تب و تاب خودفروریخت
ژان سورل ـ سیمونتا استفانلی
آنیتا استرینبرگ در فیلم سینماسکوپ و رنگی
انیتا
گیشه سینما ونك برای رزرو بلیط آماده‌است

ازصبح چهارشنبه فقط در
سینما ریولی
داستانی شگرف از زندگی پر ماجرا و عملیات وتوطئه های پنهانی گانگستر ها
سیزر
رنگی
با شرکت هنری سیلوا ریچارد کانت جیانی گارگو انتونیا سانتیلی
گیشه سینما ریولی همه روزه برای رزرو بلیط آماده‌است

تاریخ ۵۳٫۹٫۶
تجدید آگهی مناقصه شماره ۲
فرماندهی لجستیکی نیروی زمینی‌شاهنشاهی (۴۳۲ قلم موادخام ـ آهن‌آلات ـ الوار ـ وسائل بهلری و رنك و غیره) بشرح پیوست اوراق مناقصه را از طریق مناقصه خریداری مینماید
پیشنهاد دهندگان میتوانند با مراجعه به انتظامات فرماندهی لجستیکی نیروی زمینی شاهنشاهی وملاحظه مشخصات اجناس ودریافت برك شرایط و مشخصات معامله پیشنهاد خود را طبق مفاد مندرج در شرائط معامله تنظیم و تا ساعت ۱۲ روز سه شنبه ۵۳٫۹٫۱۹ به دفتر انتظامات فرماندهی لجستیکی تسلیم نمایند .
م الف ۱۷۷۱۷
فرماندهی لجستیکی نیروی زمینی شاهنشاهی

آگهی استخدام
لشگر پیاده گارد برای تکمیل کادر درجه‌داری یکانهای‌تابعه تعدادی‌داوطلب با حقوق و مزایای قابل توجهی‌باشرائط زیر استخدام مینماید .
الف ـ شرائط استخدام
۱ـ تابعیت دولت شاهنشاهی ایران ۲ـ متدین بیکی از ادیان (اسلام ـ زرتشتی ـ کلیمی ـ مسیحی)
۳ـ حداقل سن ۱۷ و حداکثر ۲۳ سال تمام
۴ـ دارا بودن گواهینامه‌سوم‌متوسطه ویا سوم راهنمائی و در صورت کمبود داوطلب از دارندگان گواهینامه ششم ابتدائی استفاده خواهد شد .
۵ـ داشتن صحت مزاج‌وتناسب‌اندام برابر گواهی اداره بهداری ارتش شاهنشاهی .
ب ـ حقوق و مزایا
۱ـ در مدت یکسال تحصیل ،شبانه روزی علاوه بر تامین خوراك و پوشاك ماهیانه از ۶۸۰۰ الی ۷۸۰۰ ریال‌بعنوان‌کمك‌هزینه‌وسایرمزایااستفاده‌خواهندنمود
۲ـ دانش آموزانیکه دارای‌گواهینامه سوم متوسطه هستند پس از موفقیت‌در آزمایشات نهائی بدرجه گروهبان دومی مفتخر و ماهیانه ۱۲۸۳۰ ریال حقوق و مزایا دریافت میدارند و ترفیعات بعدی آنان مطابق قانون استخدام نیرو های مسلح شاهنشاهی خواهد بود .
۳ـ پس از نیل بدرجه داری چنانچه در مشاغل فنی و صفی خدمت نمایندار یکهزار ریال الی ششهزار و پانصدریال علاوه بر مزایای فوق ماهیانه استفاده خواهند نمود مضافا باینکه‌سالیانه‌برابر دوماه حقوق بعنوان پاداش نقدی ـ دفترچه خواروبار با نرخ۲۵٪ تخفیف ـ دفترچه بهداشت با داروی رایگان ـ دفترچه پس‌انداز ثابت بانك سپه که ماهیانه برابر مبلغ پس‌انداز از سهمیه وزارت جنك بحساب وی منظور که‌پس‌از نیل بمقام باز خریدی‌و یا بازنشستگی اندوخته قابل توجهی خواهد بودتعلق میگیرد.
ج ـ نحوه خدمت
۱ـ داوطلبین در طول مدت خدمت‌در مرکز در یکانهای تابعه لشگر پیاده گارد انجام وظیفه خواهند نمود .
د ـ نحوه ثبت نام
۱ـ داوطلبین برای ثبت نام و کسب اطلاعات‌بیشترمیتوانندهمه‌روزه‌باستثنای روز های تعطیل (پنجشنبه و جمعه) از ساعت ۶٫۳۰ صبح الی ۳ بعدازظهر به آجودانی لشگر پیاده گارد واقع در جاده قدیم شمیران چهار راه قصر مراجعه نمایند . م الف۱۶۶۶۲
گارد شاهنشاهی ـ لشگر پیاده‌گارد

سال‌چهل‌ونهم
بنیانگذار : عباس مسعودی
صاحب‌امتیاز ومدیر : فرهاد مسعودی
سردبیر : احمد شهیدی
محل اداره : خیابان خیام ـ ساختمان اطلاعات ـ تهران
تلفن : ۳۱۱۰۷۱ تا ۳۱۱۰۷۹
تلکس : ۲۳۳۶ ـ تلگرافی : اطلاعات ـ تهران

# یک نمایش انسانی در سبزوار

**سبزوار ، دیروز شاهد یک نمایش بزرگ انسانی‌بود که‌به‌ابتکار علیاحضرت شهبانو و بامشارکت معظلها صورت وقوع یافت .**

مشروح قضیه را در گزارشهای امروز ما ملاحظه می‌کنید و اجمالش اینکه درجریان بازدید از شهر قدیمی و تاریخی سبزوار ، انبوهی زباله نظردقت‌علیاحضرت شهبانوراجلب‌میکندو متوجه‌میشوند که زباله‌ها، علاوه بر زشتی منظر، خطری برای بهداشت و سلامت عموم ایجاد کرده‌اند . ازینرو شخصا در جمع‌آوری زباله‌ها پیشقدم میشوند و به تاسی از معظلها ، صدها دختر و پسر پیشاهنگ و اعضای جمعیت شیروخورشید سرخ و ملتزمین رکاب همگی آستین بالا زده زباله‌ها را در گودالی میریزند و معدوم میکنند .

هنگامی که زمین از زباله پاک میشود، ، علیاحضرت مردم را اندرز میدهند که پاکنگهداشتن محیط موکول به همکاری و توجه عمومی است و بخصوص اکنون که قدرت خرید مردم بالا رفته و برمیزان مصرف افزوده شده است ، اگر مردم در حفظ نظافت و بهداشت محیط اطراف خودشان اقدام نکنند، شهرها و روستاها رنگ تمیزی به خود نخواهند دید .

علیاحضرت شهبانو با این اقدام و این نصایح، مردم ایران را به یک نهضت عمومی برای پاکیزه‌نگهداشتن محیط دعوت‌فرموده‌اند. کاری که‌ازیکسو مستلزم مراقبت فردی است وازسوی دیگرموکول به اقدام واهتمام جمعی. زباله چیزی جز زوائد مصرف نیست و هرچه برمیزان مصرف وتنوع آن افزوده شود به همان نسبت بر حجم زباله می‌افزاید . نهایت اینکه زباله ناگهان متراکم نمیشود . زباله بتدریج گرد می‌آید و آن‌کسی که ته‌سیگاری را زیرپامی‌اندازد، آن‌کسی که کاغذ باطلیی را مچاله میکند و به گوشه‌یی می‌افکند ، آن که در حال قدم زدن سیبی‌را پوست میکند و پوستش را به‌زمین می‌ریزد هرکدام پیش خودشان میگویند شهر را یک ته‌سیگار یاچند تکه پوست میوه و یک برگ کاغذ مچاله‌شده کثیف نخواهد کرد درحالیکه زباله ترکیبی است از پوست میوه و کاغذ باطله و ته سیگار که چون با هم ممزوج شدند زشتی و تعفن و بیمـاری را درشکمخود بپرورش میدهند. اینست که‌اول شرط تمیزنگهداشتن محیط ، رعایت فردی است. یعنی هرکس در سهم خود باید مقید باشد و خودش را عادت بدهد که محیط اطراف خود را کثیف‌نکند. شرط دیگر همکاری و تشریک مساعی مردم است در جمع‌کردن زباله و پاککردن محیط . چون غیر از خود انسان ، عوامل دیگری‌هم در ایجاد زباله موثرند . باد که در ادبیات فارسی به‌صفت «فراشی» وصف شده ، در حقیقت یک زباله‌ساز است ، حیوانات که قوه تمیز نظافت از کثافت ندارند عامل‌ایجاد زباله‌اند و ازهمه‌اینهامهمتر، صنعت که‌درجهان ما به‌عنوان دشمن شماره یک آب و هوای سالم شناخته شده است . به‌هرتقدیر ، ولو تمام افراد نیز خود را مقید به رعایت نظافت کنند و از کثیفکردن محیط بپرهیزند ، باز عوامل دیگری هستند که محیط را آلوده میکنندو دربن‌مرحله نیز برآدمیان است که خود را نسبت به زدودن کثافات از چهره محیط و ایجاد فضای سالم و تمیز متعهد بدانند و وقتی دیدند زباله از سرورو‌ی شهر یا ده یا محله‌شان بالا میرود، بی‌اعتنا نگذرند.

این درسی است که علیاحضرت شهبانو در سبزوار به مردم دادند و همگان را متوجه ساختند که محیط زندگی انسان ، مخلوق دست انسان است. اگر مردمی محیط سالم و پاک و تمیز بخواهند لاجرم باید دست از آستین بیرون کنند و محیط اطرافشان را از زباله پاک کنند !

# انشعاب درجبهه فلسطین

یکی‌از نخستین مسائلی که فکر مسئولان سازمان آزادی بخش فلسطین را بخود مشغول داشته حفظ انضباط در صفوف فلسطینی ها است تا بتواند خود را بعنوان یک سازمان رهبری بلامنازع فلسطینی بشناساند .

سازمان آزادی بخش فلسطینی که از جانب صدو پنج کشور برسمیت شناخته شده از این پس باید مسئولیت هرگونه عملیات کماندوئی خواه از طرف مخالفان و خواه از طـرف هواداران این‌سازمان را بعهده بگیرد و بدون شک جامعه بین‌المللی حساب اینگونه عملیات را از سازمان آزادیبخش خواهد خواست .

ظاهرا رهبران سازمان تصمیم گرفته‌اند برای‌تحقق‌بخشیدن باین هدف از کلیه امکانات استفاده کنند .

رهبران سازمان آزادی‌بخش فلسطین که از ماهها قبل هرگونه عملیات تروریستی را درخارج محکوم میکردند اکنـون عملا دست بکار شده و دهها نفر از کسانی را که به شرکت در عملیات ربودن هواپیمای‌انگلیسی مظنون هستند دستگیر ساخته‌اند .

معذالک سازمان آزادیبخش به آسانی نمیتواند کنتـرل سازمان های مخالف فلسطین را بدست بگیرد زیرا این‌سازمان ها از خارج پشتیبانی شده و کمکهای مادی و مالی دریافـت میدارند . این ماجرا اکنون بحث و مشاجره شدیدی را بیـن مطبوعات و فراکسیونهای مخالف سازمان آزادیبخش و روزنامه های وابسته به عراق دربیروت از یکسو و سازمان آزادیبخش الفتح و خبرگزاری وفا از سوی دیگر بوجود آورده است .

این مشاجره از ماه ها قبل بعلت نارضائی رهبران سازمان آزادیبخش فلسطین بویژه الفتح از کمک هائی که بغداد بـه «جبهه‌امتناع» میکند بطور مخفیانه جریان‌داشت تا آنکه ماجرای ربودن هواپیمای انگلیسی آن را برملا ساخت .

بطوریکه میدانیم جبهه امتناع باهرگونه راه‌حل مسئلـه خاورمیانه از راه گفتگو های سیاسی مخالف است .

این جبهه اخیرا باتشکیل یک سازمان جدید به تمام «سازمان انقلابی نیروهای عاصفه» که از مخالفان «الفتح»تشکیل میشود بیش‌از پیش تقویت‌شده است .

از مدت‌ها قبل پیدا بود که عده‌ای از نظامیان وابسته به الفتح باهرگونه راه‌حل سیاسی مسئله فلسطین مخالفت میورزند ولی این نخستین بار است که علنا مخالفت خود را با روش سیاسی دستگاه رهبری الفتح و سازمان آزادیبخش فلسطین ابراز میدارند .

درست است که مذاکرات رباط و مجمع عمومی سازمان ملل متحد دستگاه رهبری سازمان آزادیبخش را دربرابـر «جبهه امتناع»تقویت کرده است‌ولی‌جناح مخالفی‌که‌اکنون درمیان سازمان آزادیبخش بوجود آمده‌اقدامات دستگاه رهبـری‌مقاومت فلسطین را فلج میکند .

# بحران قبرس

**THE TIMES**

بحران‌قبرس مسئله‌ای است که حل آن‌برای دولت ترکیه دشواری های‌طاقت‌فرسائی دربرخواهد داشت . بلنداجویت نخست‌وزیر پیشین ترکیه محبوبیت خود را بطور عمده مرهون مداخله نظامی کشورش در قبرس در روز های زمامداری وی بود . اما هردولتی که از این پس درصدد باشد راه حلی برای‌بحران قبرس پیدا کند ناگزیر است با یونان از درصلح و مذاکره‌درآید و حتی امتیازاتی بدهد . ایرمک نخست‌وزیر مستعفی اعلام‌کرده است که در زمینه مسئله قبرس سیاست آینده با روشی کـه تاکنون ازطرف ترکیه پیروی شده است تفاوتی نخواهد داشت .

# سفر فورد به چین

**LE FIGARO**

تصمیم پرزیدنت جرالد فورد برای سفر بـه چین، بی‌تردید تاکیـد مجددی‌است برسیاست توسعه مناسبات چین و آمریکا .

اما روشن‌شدن وضع روابط آمریکا ـ تایوان ـ زمینه‌ئی است درمناسبات آمریکا و چین که ممکن است موجد پیشرفت درسیاست دو کشور شود ـ اگرچه ،درحال حاضر سیاست دقیق آمریکا دراین زمینه روشن نیست ـ باوجود این ،احتمال آن که آمریکا و چین ، صرف‌نظر از نظرات سیاسی خود درباره تایوان ، مناسبات خود را توسعه دهند بسیار زیاد است .

پرزیدنت فورد ، دراین سفر ، کوشش فراوانی بـرای توسعه این مناسبات خواهد کرد .

# کلید جنگ خاورمیانه بدست شوروی افتاده است

الحیات

توافق عربی ... و توافق بین‌المللی.. هر یک از آنها نقش خاصی در برکود کشیدن بحران خاورمیانه برای شش‌ماه دیگر داشتند . از جمله توافق‌بین‌المللی در «ولادی وستوک»به دو نتیجه‌منتهی شد که بنظر منابع غربی این دو نتیجه مورد معامله رهبران دو ابرقدرت بود.

نتیجه اول این بود که «لئونید ـ برژنف» رهبر شوروی در مقابل‌خواسته پرزیدنت فورد رهبر امریکا موافقت کرد که بیانیه مشترک به «حق» تمام دول منطقه در موجودیت مستقل «اشاره کند .

این تعبیر همان تعبیری است که دول اروپای غربی تقاضا کرده بودند که به قطعنامه سازمان ملل اضافه شود تا با آن قطعنامه موافقت نمایند .

بدین ترتیب ملاحظه میکنیم که‌اتحاد شوروی از روش ایالات متحده امریکا و دول اروپای‌غربی‌درمورد موجودیت مستقل اسرائیل پیروی کرد و در رد پیشنهاد یاسر عرفات‌رهبر سازمان‌رهائی بخش فلسطین برای تشکیل دولت فلسطین با این دولت‌ها همصدا شد .

در مقابل پرزیدنت فورد با نظـر مسکو در مورد لزوم تسریع تشکیل مجدد کنفرانس ژنو موافقت کرد و گنجاندن این مطلب در بیانیه مشترک گفتگو های فورد ـ برژنف ، به دکتر کورت والدهایم دبیر کل سازمان ملل متحد امکان داد تا در مسافرت اخیر خود به سوریه موافقت آن دولت را برای تمدید ماموریت نیرو های حافظ صلح برای شش ماه دیگر جلب کند .

البته این «معامله» خالی از نمود های دیگر نبود از جمله اینکه هیئت نمایندگی امریکا مصرا مخالف این شد که بیانیه مشترک‌به«حقوق ملت‌فلسطین» اشاره کند و بجای آن از جمله «منافع ملت فلسطین» استفاده شد . مهمترآنکه با وصف موافقت امریکا با نظرشوروی در مورد تشکیل هرچه زودتر کنفرانس ژنو این موافقت بگونه‌ای صورت‌گرفت که راه بروی ماموریت دکتر هنری ـ کیسینجر بسته نشود .

زیرا بیانیه تاکید کرده است کـه «کنفرانس ژنو باید نقش مهمی درتحقق بخشیدن به صلح عادلانه و دایمی در منطقه خاورمیانه بازی کند» ولی اشاره نکرده است که این کنفرانس «تنهـا نقش» و یا «نخستین نقش» راداشته باشد .

این بود دور نمائی از تصورمحافل غربی در مورد معامله توافق بین‌المللی در باره بحران خاورمیانه .

... در مورد توافق عربی ، همین منابع اظهار میدارند که موافقت‌پرزیدنت حافظ الاسد باتمدید مدت ماموریت‌نیرو های حافظ صلح هیچگونه ارتباطی به توافق دو ابرقدرت ندارد . بلکه علتش آن است که اتحاد شوروی به میزانی که سوریه را مسلح ساخت ، مصر را مسلح نکرده بویژه در مورد سلاحهای پیشرفته .

برای کوتاهی کردن شوروی در مسلح کردن مصر نظرات مختلفی‌ابراز میشود .

گروهی میگویندکه این روش‌مسکو قسمتی از سیاست‌توافق بین‌المللی‌است، و کرملین اینک همان روش را درمقابل مصر اجرا میکند که در اواخر سال ۱۹۷۱ تعقیب نمود زیرا در آن موقع سلاحهای پیشرفته شوروی بجای‌مصر بطرف هلند سرازیر و مانع آن شدکه پرزیدنت انورالسادات بتواند آنچه را که وعده داده بود در «سال قاطعیت» بمرحله اجرا گذارد ، انجام دهد . و این امر نشان میدهد که منطقه‌خاورمیانه به مرحله نه جنگ و نه صلح که در آن موقع بر منطقه حکمفرما بود باز میگردد ، محرومیت مصر از سلاح های مدرن و پیشرفته در حقیقت دریچه اطمینانی است که در دست طرفین‌توافق بین‌المللی و یا یکی از آنها است که در مسئله احتمال تجدید جنگ درمنطقه خاورمیانه بکار خواهد رفت .

احتمال دیگر این است که مسکو عدم ارسال اسلحه به مصر را نه به تنهائی و نه باتفاق ابرقدرت‌دیگرتوافق بین‌المللی طرح‌ریزی کرده است ... و کوتاهی شوروی زائیده ماهیت‌روابط مصر و شوروی و دور از هر نمود دیگری در مورد بحران منطقه است .

کسانی که چنین اعتقادی دارند میگویند که مسافرت برژنف به قاهره در چهارم ژانویه آینده این‌مشکل را بطوراساسی حل خواهد کرد و منجر به ارسال مجدد اسلحه مدرن برای مصر خواهد شد تا باتفاق سوریه بتواند در برابر جنگ تازه اسرائیل ایستادگی نماید .

چه احتمال اول صحیح باشد چه احتمال دوم ، هر دو احتمال نشان میدهد که مسئله تجدید جنگ در منطقه خاورمیانه بصورت سر نخی بدست شوروی در آمده است که طبق منافعش در چهارچوب توافق بین‌المللی ، نه طبق نیازمندیها حق وعدالت و یامنطق، هرگونه بخواهد آن را به حرکت در می‌آورد .

# ژیسکاردستن شیوه‌های سنتی حکومت را بهم‌زده‌است

لوموند

شایعاتی که در اطراف رئیس جمهوری جریان دارد خواه حاکی از حقیقت باشد و خواه‌عده‌ای از اطرافیان رئیس جمهوری آنرا بدروغ ویاتحت تاثیر غریزه مبالغه‌جوئی ساخته و پرداخته باشند حتی درصورتیکه مورد تکذیب اکید سخنگوی کاخ الیزه قرارگیرد، بمحض آنکه‌صاحب منصبان‌عالیمقام دولت شروع به سخن گفتن در باره آنها کنند خواه وناخواه رنگ و نتایج سیاسی پیدامیکند.

رئیس جمهوری فرانسه در حالیکه شش ماه از شروع زمامداریش می‌گذرد بهیچوجه حاضرنیست از عاداتی که در طول سالهای قبل از رسیدن به عالیترین مقام کشوری و حکومتی در وی‌بوجود آمده‌اند دست بردارد و احتمالا در صورتیکـه شخصا نیز تمایل به چنین تجدیدنظری داشتـه باشد، ترک عادات گذشته برایش دشوارتر ازآن است که در این کار به آسانی کامیاب شود. از این گذشته کسانی که در دولت کنونی فرانسه ژیسکاردستن را بسیار از نزدیک می‌شناسند متفق‌القولند که بهره‌مند شدن‌از فراغتهای‌خصوصی و تنهائی‌هائی که به نظایرشان تاکنون اشاره کردیم با ویژگیهائی که روحیه و سجایای او را می‌سازد برایش ضرورت محض دارد و بعنوان وسایلی که در او موازنه ذهنی و روانی ایجاد میکند نیازی‌اجتناب‌ناپذیر است . چنین فراغتهائی به ژیسکاردستن اجازه میدهد تا شانه‌هایش را از زیربار سنگین‌مشغله روزانه خلاص کندو بوسعت نظری که برای درک کلی‌تر وقایع و تحولات دنیا و کشورش مورد نیاز است دست یابد.

علاوه براین بازهم چنانکه صاحبان مقامات عالی در کاخ‌الیزه میگویند پیروی کردن از راه‌و رسمی که ژیسکاردستن برای زندگی خودانتخاب کرده است ضرورت دیگری را نیز که از نظـر خودش اهمیتی انکارناپذیر دارد اجابت میکند.او بازیستن به‌این شیوه فرصت می‌یابد تا مستقیمابا افکار عمومی فرانسویان در تماس باشد ونوسانات آن را در ورای دید و بازدیدهای رسمی و یـا سفرهائی که باتمهیدات و برنامه‌ریزی قبلی از جانب دولت تدارک شده است، دریابد . تمایل‌و اراده‌ای که باین ترتیب رئیس جمهوری فرانسه نشان میدهد تا مسائل کشور را با چشمان‌خودش تماشا کند عملا الهام بخش نحوه کاری است که وی از روز مستقر شدن در کاخ ریاست جمهوری تاکنون به‌فرانسویان ارائه‌داده است. ژیسکاردستن از دریافت ومطالعه پرونده‌های قطور بهمان اندازه بیزار است که از ملاقاتهای طولانی و کسل‌کننده با هر مقام یاهر قماش ارباب رجوعی که ممکن است باوی سروکار داشته باشد.

صرفنظر از برخی ترتیبات ژیسکاردستن به هیچوجه مقدمه‌ای به‌برنامه های اکید ومظنم و محدود کننده و شرکت در جلسات کار مبتنی‌برنظم و ترتیب انصراف‌ناپذیر ندارد او از پیروان مکتب «طوفان بپا کردن در مغزها» نیست. توضیح‌میدهد که با هریک از مشاورانش به‌تنهایی مشورت کند و سپس در انزوا و آرامشی که آن را به هیچوجه از دست نمی‌دهد ، راجع به آنچه که شنیده است به‌تعمق پردازد . موارد بسیاری پیش میاید کـه ژیسکاردستن برای محک زدن به میزان اعتبار اندرزی که دریافت کرده است به سفر میرودتا یک نظر یاعقیده را از نزدیک و در محل لازم آن آزمایش کند.

برای او کرارا پیش میاید که با اشخاص غریبه ـ یعنی کسانی که در دولتش عضویت‌ندارند رویاروی مذاکره کند و ازآنان اندرزهای مشورتی دریافت نماید . بعنوان مثال ژان ژاک سروان شرایبر (ناشر مجله اکسپرس و رهبر یکی از احزاب سانتریست متمایل به دست راستی فرانسه) از جمله کسانی است که ژیسکاردستن‌تاکنون‌از نظرهای مشورتی آنان در ملاقاتهای خصوصی‌و گفتگوهای مستقیم بهره‌مند شده است . رئیس کنونی فرانسه عادت ندارد و بدون شک رغبتی نیز درخود احساس نمی‌کند تا مطبوعات را بطوریکه خلاصه مندرجاتشان برای کاخ ریاست جمهوری تنظیم میشود مطالعه کند. او شخصا روزنامه‌ها را (به‌استثنای «اومانیته» ارگان حزب کمونیست فرانسه) مرور میکند . به اخبار رادیو گوش میدهد ، گزارشهای تلویزیونی را تماشا میکند، نگاه سریعی به مجلات میاندازد و مجله امریکائی «تایم» را بسیار بدقت می‌خواند بارهـا اتفاق افتاده است که ژیسکاردستن «پست روزانه» را قبل از آنکه راه جلسات کار کابینه را درپیش گیرد وپیش از آنکه نامه‌های رسیده از مجرای تشریفات رسمی توزیع شود بررسی میکند و در پاره‌ای موارد همین رفتار موجب شده است کـه برخی از تصمیم‌های نسبتا مهم را اتخاذ کند.

## تظاهرات سیاهپوستان امریکا

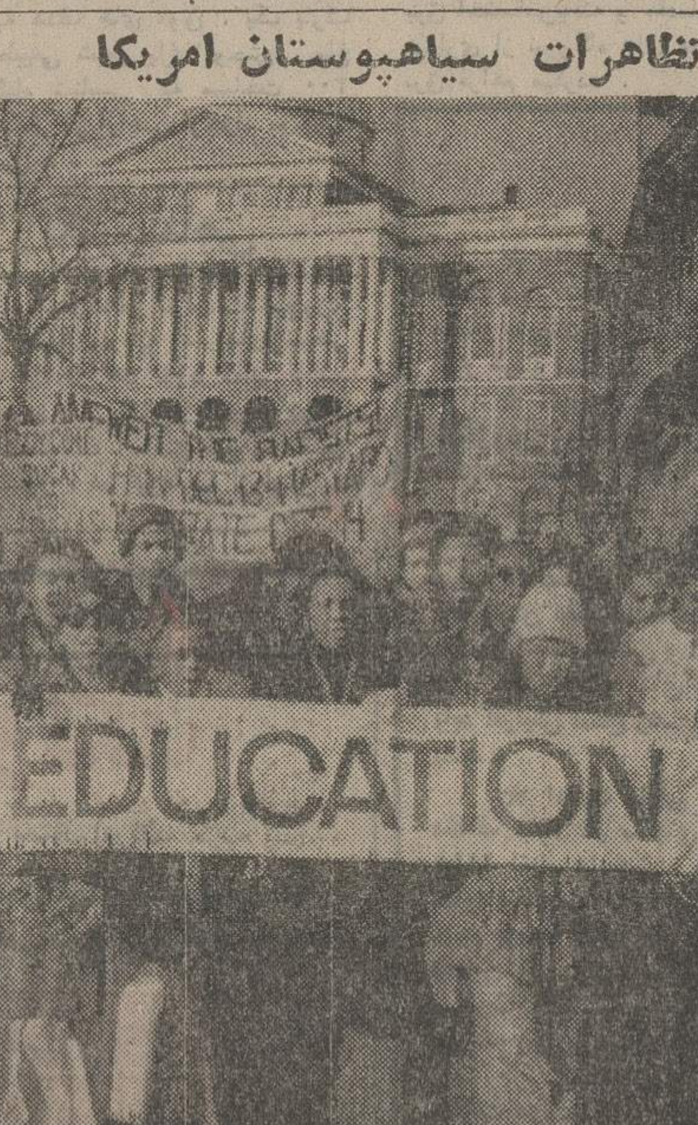


در شهر بوستون امریکا سیاهپوستان به رهبری بانو لوترکینگ همسر رهبر فقید سیاهپوستان این‌کشورتظاهراتی به طرفداری از شرکت دانش آموزان سیاهپوست در مدارس سفیدپوستان برپا کردند .

درعکس بانو لوترکینگ (نفر وسط) پیشاپیش تظاهرکنندگان دیده میشود.

عکس رادیوئی آسوشیتدپرس

# بحران موازنه اقتصادی ملتها

**گزارش یدالله زندیه خبرنگار اطلاعات از لندن**

آقای‌هرمان‌کاهن رئیس‌خوشبین انستیتوی تحقیقات بین‌المللی هودسون‌که‌دربحبوحه‌بحران‌انرژی پیشگویان اقتصادی دوسوی آتلانتیک را به سیاه‌بینی وکج‌بینی متهم میکرد اینک این گوشه وآن گوشه ، در نیویورک و پاریس و در ستونهای فرعی مطبوعات غرب نجوامیکند که عظمت‌تراژدی زوال قدرتهای انرژی تافته اقتصادی غرب حتی بدون بحران انرژی بحدی اجتناب‌ناپذیر بود طلسم «الله» اعراب در اوج‌بحران های داخلی اردوگاههای صنعتی غرب ، بهانه‌ای حق‌بجانب بزبان و استدلال رهبران سیاسی این کشورها وارد ساخت کمگناه تمام نابسامانی‌های‌اجتماعی و محاسبات یکجانبه و غلط اقتصادی خودرا بگردن دکل‌های آهنین نفت‌جهان سوم و خاورمیانه بیاندازند.

**تمثیل وتصویر بحران انرژی در یک مقیاس ساده و عامیانه درست مثل تشبیه زمین به‌نامادری بیعدالت و حق‌کشی است که مایملک و ثروت فرزندان واقعی و اصلی‌زمین را به نفع فرزندان طلاق‌زده و استثماری خود ازآنها دریغ کرده است و این ثروت را در منتهای سخاوت و قساوت به پای فرزندان مدنیت سفیدپوستی ریخته‌است که‌اینک ازدرون‌پنجره های طوفان‌زده مصرف بـرای فرزندان واقعی خاک و صاحبان طبیعی این ثروتها خط و نشان می‌کشند. به نامادری تمثیلی من میتوان نامها و القاب دیگری نیز نسبت داد که اینک تمامی آنها در کوران رشدوبلوغ سیاسی‌فرزندان محروم زمین اعتبار باخته‌اند.**

نامادری غرب از زمان رحلت شوهران نظامی و با تدبیـر تاریخی‌اش تحولات بسیاری را گذرانده است و اینک دست تنها و بیوه مانند حتی از اداره و مدیریت فرزندان‌سرکش وسرگشته خود قاصر است. فرزندان حرمت شکسته‌اش در دو سوی آتلانتیک هریک برای تملک دیگری وهریک برای محکومیت دیگری مسابقه میدهند .

زرفای فاجعه بحدی است که نیش تحقیر شکست مسیحیت به تندی و تیزی و بسادگی شکست فورمن مسیحی در برابر محمدعلی مسلمان است که غرور کهنه و سنتی شرط بندان مسیحی غرب را سخت جریحه‌دار کرده‌است.

رویدادهای پی‌درپی عصرپرشتاب ما و دست بدست گشتن گنجینه های ملی زمین بدست صاحبان اصلی آنها درست همانند تمثیل نبرد محمدعلی است کـه هشت روند تمام با آگاهی وکیاست‌مشت و خشم خورده است و از ورای این همه درد و ضرب باشکیبائی و دانش حرفه‌ای، تاج پیروزی‌را برقامت‌نفس‌افتاده‌اش مزین‌ساخت.

بازگیری‌تاج‌پیروزی ازمحمدعلی واقعه‌ایست که تکوین آن با منطق زوال عمر وزور درحیات او و امری اجتناب‌ناپذیر و حتمی بنظر می‌آید ولی بازستانی تخت و تاج‌پیروزی ملت‌های جهان سوم واقعه‌ای به سادگی شانزده روند جنگیدن و سرانجام بردن و یا باختن نیست بلکه این فاجعه‌ای است که تنها درصورت تشتت وتکروی این‌ملتها از شاهراه اصلی و اتحـاد و همصدائی‌آنها علیه‌دشمنان‌نیرومند وازهم گسسته جهانی ممکن‌خواهد گشت .

**جهان سوم ویاران خوش‌طالع وثروتمند آنها‌در کشورهای‌نفتخیز زمین باید برای مقابله و تداوی دردهای گرسنگی وعقب‌ماندگی در کشورهای‌محروم‌آسیائی وافریقائی به‌پیشنهاد نجات‌بخش ایران در**

بقیه درصفحه ۱۹

# عملیات کماندوئی حق‌مشروع اعراب‌است

**احسان عبدالقدوس**
**الاهرام**

اسرائیل بعد از جنگ ششم اکتبر ۱۹۷۳ همان مرحله‌ای را طی‌میکند که‌مصریان پس‌از جنك پنجم ژوئن ۱۹۶۷ می ـ گذراندند ... یعنی مرحله شکست ... لذا واقعیت هدف های اسرائیل در قبال فلسطین هرچه باشد ، باز هم واقعیت مسئله تغییر نمیکند صرفنظر از سطح شکست‌اعراب درسال ۱۹۶۷ و سطح شکست اسرائیل در سال ۱۹۷۳ هیچ‌دولتی نمی تواند در حالیکه‌در خوداحساس شکست میکند، شخصیت‌داخلی و جهانی خود را کامل سازد.. لذا چنین‌دولتی ، همیشه‌وهرقدر طول عمرش دراز باشد آرام‌نمی گیرد مگر اینکه یك پیروزی کسب کند که آنرا احساس شکست برهاند .

اگر اسرائیل امروز در احساس شکست زندگی‌میکند اعراب هم هنوزدر داخل‌خطوط شکست هستند، و حتی‌سیاست آمریکا در یکی‌از مراحل خود براین پایه استوار بـود کـه میان شکست اعراب واسرائیل تساوی برقرار کند تا هیچیک از طرفین نظر خود را برطرف دیگر تحمیل ننماید .

**شکست اعراب یك شکست نظامی بود ... بهمین جهت برای اینکه شکست را فراموش کند .. بایدیك پیروزی‌نظامی بدست آورد ... یعنی از طریق جنك .**

**جنك هم اگر دفاع ازنقش و یا جنگی برای بازپس گرفتن حقی‌از دست رفته باشد ،حقی مشروع شناخته میشود ، والا هرجنك دیگری تجاوزمسلحانه بشماره میرود .**

**این است فرق بزرك میان اعراب واسرائیل...زیرا اعراب حق دارند دست بجنك بزنند چونکه آنها صاحبان اراضی از دست رفته‌ای هستندو همه جهانیان این حق را به آنهـا میدهند واگر ازاین‌حق استفاده ننمایند آنانرا در شمار ملل ضعیف می‌آورند ... در حالیکه اسرائیل در هیچ منطقی ایـن حق‌را ندارد ... زیرا اینك‌روی سرزمینی قدم گذاشته که‌آنرا غصب کرده استو هر جنگی از جانب اسرائیل روی ایـن سرزمین بعنوان اقدامی بـرای بازپس‌گرفتن یك حق ویادفاع ازنفس بشمار نمیرود .**

آنچه اسرائیل امروز ازطریق دستگاهـهای صهیونیستـی بین‌المللی صورت میدهد ایـن است که بخود حق‌جنك‌بدهد تا اینکه جهانیان حق جنك‌آنرا برسمیت بشناسد .

اسرائیل اینـك بـه تفسیر تازه‌ای برای‌جنك بعنوان‌«جنك پیشگیری» رسیده است .. و آنچه‌را که بیش‌از همه مایـل است به‌آن برسد این میباشد که‌به جهانیان تفهیم نماید ، اعراب ، بویژه سوریه خواهان صلح و یا رسیدن به راه حل ازطریق تماسهای دیپلماسی نیستند. لذااگر اسرائیل ناچار به‌جنك شد، درحقیقت از صلح منطقه که به منافع ابر قدرتها مرتبط است دفاع میکند نه از خویشتن و یا بازپس گرفتن سرزمینی که متعلق به آن نیست بدون شک اسرائیل و یا مراکز صهیو نیستی ، توانسته‌اند بافعالیتهای خود تا حدودی‌روی منطق دیپلماسی بین‌المللی‌بویژه منطق دیپلماسی آمریکا اثر کنند تا جائیکه تهدیدهای جنگ آن در جبهه سوریه چنین‌تلقی شدکه تنها راه رسیدن به حـل است ...واظهارات‌سیاستمداران آمریکا از جمله قسمتی از اظهارات هنری‌کیسینجر بگونـه اظهارات اشخاصی درآمد که دنبال‌راه‌حل هستند نه اظهارات کسانی که حقی را برای یک طرف‌پذیرفته واین حق‌را برای طرف دیگر نپذیرند ... یعنی پذیرفتن حق جنگ برای‌اعراب وباطل بودن حق اسرائیل‌دراین **جنگ‌امریکا اعلام نکرد که اگر اسرائیل دست بجنگ بـزنـد ، کمکهای خود را به آن قطع خواهد نمود ، بلکه برعکس بعضی ازسیاستمداران‌آمریکائی بنوبه خوداز تهدیدهای‌اسرائیل بعنوان سلاحی جهت تهدید اعراب استفاده‌کردند ،بگونه‌آن بود که بگویند اگر اسرائیل ، حتی‌اگر بی حق ، با اعراب جنگ کند ، آنها هم درکنارش جنگ خواهند کرد .**

بهمین جهت است کـه اسرائیل سعی دارد خطوط جغرافیائی بـرای خـود تـرسیم کند ، از من پرسیده شدکه مسئولیت جهان در برابر صلح وجنگ میان اعراب و اسرائیل چیست ... گفتم جهان مسئول است که از حق اعراب درجنگ حمایت کند تا اسرائیل به‌مرز هائی که جهان برای آن ترسیم کرده‌است برگردد... یا با جنگ ویابدون جنگ ... و پس‌ازاینکه اسرائیل به آن مرزهابازگشت، جهان مسئـول صلـح است یعنی چنانچه اعراب حاضر بـه شناسائی اسرائیل نشدند ، از اسرائیل جانبداری کند .

آنچه امروز وجود دارد ، پایان حالت جنگ نیست بلکه فقط اقداماتی است نظامی .. و من معتقدم که متوقف کـردن زدوخورد بعنوان یک اقـدام نظامی نباید فعالیتهای ملی راکه فدائیان درداخل اراضی اشغالی سینا وجولان وساحل غـربـی رودخانه‌اردن صورت میدهند متوقف کند .

درتاریخ مصرآتش‌بسی پس ازجنگ عرابی پاشاعلیه حمله انگلستان وجود داشت ولی عملیات فدائیان هیچگاه در طول مدت اشغال متوقف نشد.

مصروسوریه وفلسطین‌کشور هائی اشغال شده بشمار میروند وهرگونه تسلیمی در بـرابـر اشغال ضعف میباشدحتی اگر تسلیمی دربرابر یکسیاست‌ملی باشد.

باید به‌مرز های قطعنامه‌تقسیم بازگردیم وبدنبال آن ، شاید به شایستگی خودمان بعنوان سیاستمداران جهانی اکتفـا کنیم .

نوشته : الکساندر سولژنیتسین
ترجمه : ناصر خلیر

ـ۶۴ـ

## بزرگترین مصیبت انسان

**در همین لحظه «سولوگدین» برخـلاف نرژین با خود میاندیشید که زندانی بـودن بزرگترین مصیبت ها برای انسان است و باید بهر ترتیبی شده خود را از این مصیبت نجات داد . «سولوگدین» در فکر بزرگترین‌موفقیت خود در مقام یك مهندس بود و میدانست که این موفقیت مژده آزادی او را بهمراه داردوی ظرف ماه های گذشته بطرزی بکلی محرمانه و بدون آنکه کسی از سر او آگاه گردد یك کار فنی شگفت انگیز انجام داده بود وقرار بود امروز بعداز ناهار هیئت داوران نظر خود را در باره کار جدید او اعلام کند .**

**«سولوگدین» فکر میکرد که در چهل سالگی ، پس از سالها گرسنگی و سختی کشیدن در زندانهای کار باز هم مغز او قادر بود مسائل مهم را حل کند و به چیزی تازه دست یابد .**

«سولوگدین» در حالیکه به اره کردن ادامه میداد به وضع نرژین نیز فکر میکرد و میدانست که پس از برخورد باپاکونف‌اعزام نرژین‌باردوی کار حتمی است.

در کنار چهارپایه قطعات چوب انباشته شده بود نرژین گفت :

ـ کافی نیست ؟ آنقدر چوب اره کرده‌ایم که نخواهیم توانست بشکنیم .

ـ بسیار خوب کمی استراحت کنیم .

اره را بزمین نهادند و هر دو نفر کلاه های خود را برداشتند ، عرق کرده بودند واز سرو گردنشان بخار برمیخاست ، نفسهای عمیق میکشیدند سولوگدین گفت :

ـ اگر ترا باردوی کار بفرستند مطالعات تاریخی توجه خواهد شد ؟

ـ چه فرقی میکند ؟ ... مگر اینجامی‌توانم راحت کارکنم ؟.. اگر در اینجا هم‌به نوشته های من دست بیابند مرا بسیاه چال خواهند انداخت ، نه کتابها و مدارك لازم‌را در اختیار دارم و نه ازکتابخانه میتوانم‌استفاده کنم‌و نه به بایگانی ها مرا راه میدهند برای نوشتن هم اگر کاغذ نداشته باشم از پوست درختان استفاده خواهم کرد و بالاخره هیچ زندانی مرا از موهبتی که بمن داده شده‌محروم نمیکند ؛ من از دیدن رنجها و مشقت دیگران احساس درد میکنم و این درد بمن الهام‌می ـ بخشد ....

ـعالی ...عا....لی ..

و در حالیکه به پیشانی خود اشاره‌می ـ کرد ادامه داد :

ـ در این جا قدرت اولیه یك اندیشه ضامن موفقیت و پیروزی در راه هر هدف و مرادی است که انسانها دارند . ولی این‌مغز مانند یك درخت وقتی میوه خوب میدهدکه بتواند در شرایط طبیعی و مناسب نشوو نما کند . اندیشه های دیگران وکتابهائی که نوشته شده‌مانند قیچی‌بال وپر قدرت تخیل‌را می‌چیند و ریشه اندیشه شخصی را قطع‌می‌ ـ کند ، اول بایذ خود اندیشه و مراد داشته باشیم و بعد در کتابها به جستجو پردازیم تا معلوم شود اندیشه‌مادرست است یانادرست من فکر نمیکردم تو تا بدین حد پخته شده‌و تجربه بدست آورده باشی و عمیق فکر کنی...

سرما کم کم شدت میافت ، دومردکلاه خود را بر سر نهادنـد نـرژیـن از اینکه «سولوگدین» از او تمجید کرده بودخوشحال بنظر میرسید ولی سعی میکرد از این تمجید زیاد برخود نبالد . وقتی لباس خود را بتن کردند چیزی بساعت کار رسمی انستیتونمانده بود و تا چند دقیقه بعد حاضر و غایب آغاز میشد . جلو ساختمان انستیتو ماورینوزندانیان گردش صبح‌گاهی خود را قبل از رفتن بسر کار آغاز کرده بودند . سولوگدین گفت:

ـ حالا که رفتن تو از شاراشکا قطعی شده باید من بعضی مطالب را برای توبگویم تا از تجربه های من در دوران زندان استفاده کنی بنابراین هر روز صبح‌من قسمتی ازمطالب خود را برای تو خواهم گفت .

ـ البته ، دیمیتری ، از هم الان میتوانی شروع کنی.

نرژین روی پشته چوبهای اره شده نشست وسولوگدین به چهار پایه تکیه کرد نرژین پرسید :

**ـ چگونه میتوان بامشکلات مقابله کرد؟**

**ـ با از دست ندادن شهامت.**

ـ این کافی نیست.

سولوگدین که بی شباهت به «الکساندر نوسکی» نبود زیر لب گفت:

**ـ چگونه میتوان‌بامشکلات مقابله کرد؟.. در جهان ناشناخته‌مشکلات را باید گنجهای پنهان دانست . هرچه مشکل بیشتر غیر قابل حل بنظر آید بهتر و پرارزش‌تر است. اگر مشکلات‌از مبارزات درونی توسرچشمه گیرد ثمربخش نیست ولی‌وقتی مشکل ازیک مقاومت‌و مخالفت خارجی و حقیقی‌بوجود آمده باشد آنگاه قابل تحسین و جـالب است.**

نور سرخ فام سحرگاهی بر چهـره «سولوگدین» پرتو میافکند:

ـ پر ثمر ترین راه برای گشودن معما و حل مشکلات این است : « در برابر شدید ترین مقاومت و مخالفت از بیرون ،کمترین پافشاری و عکس‌العمل از درون.»

نرژین گفت:

ـ براوو . فکری بزرگ است.

سولوگدین نگاهی رضایت آمیز بسوی نرژین افکند :

حالا گوش کن ، اصل آخرین « سانتی متر» براساس این اصل‌هرگز نباید کار هارا سرسری گرفت هرگز نباید کار هارا ببعد موکول‌کرد، زمانی‌که‌برای‌انجام‌کار ضرورت دارد مهم نیست زیرا هدف در حقیقت انجام کار بهرنحو نیست‌بلکه کار باید به نیکوترین وجه انجام گردد تاکمال بدست آید.

ـ بسیار خوب.

در این لحظه ستوان سوم « نادلاشین» به آنها نزدیک شد ، سولوگدین با لحنـی استهزا آمیز گفت:

ـ تاحالا کجا بودید ؟ . . .دیگر وقت هیزم شکستن گذشته است.

« نادلاشین» را زندانیان دوست داشتند زیرااو را مردیبی آزار میدانستند نادلاشین تبری‌را که‌دردست داشت بسوی سولوگدین دراز کرد و گفت:

ـ خواهش میکنم ،اقلا کمی هیزم بـرای آشپزخانه بشکنید ، هیزم تمام شده است و نمیتوانند برای ناهار غذا بپزند شما نمـی دانید چقدر گرفتارم و کار کردن با شما هم سربار شده است.

نرژین در حالیکه می خندید گفت:

ـ چطور ؟ . . .خیال میکنید کار دارید؟ کار شما کار نیست.

افسر جوان در حالیکه رو به نرژین می کرد مانند کسی که مطلبی از بر میخواند گفت:

ـ کار یعنی چیره شدن بر مقاومت و در هم‌شکستن آن،وقتی من تند راه میروم‌یعنی مقاومت رادرهم میشکنم پس کار میکنم.

آنوقت قاه قاه بخنده افتاد و دوزندانی نیز با او بقهقهه خندیدند.

«نادلاشین» بار دیگر گفت :

ـ خواهش میکنم،یکـکمی هیزم بشکنید.

آنوقت بدو زندانی پشت کرد و بسوی قسمت اداری‌زندان‌رفت‌سولوگدین و نرژین نیز باتبر شروع به شکستن هیزم‌کردند.

چند لحظه بعد افسر جوان بازگشت و با اشاره‌به نرژین دعوت کرد تابقسمت اداری زندان برود نرژین تبر را بزمین انداخت و مانند یک پسر بچه دوان دوان بسوی‌دفتر زندان رفت.

سولوگدین از دور دید که نرژین وارد دفتر میشود آنوقت‌با تبر چنان ضربه‌ای به کنده چوب که در پیش رویش بود وارد آورد که نه تنها چوب بدونیم شد بلکه تبر در خاک فرو رفت....

هادی خرسندی

## اصغر آقای‌مزاحم

حقوق کـارمندان افـزایش می‌یابد ، حقوق بازنشستگان افزایش می‌یابد ، حقوق‌وظیفه بگیران هم افزایش می‌یابد . اصغر آقا میپرسد : پس حقوق اصغرآقاها ، کی‌افزایش‌می‌یابد؟ عجب روئی دارد این اصغرآقا بیکار میگردد ، اضافه حقوق هم میخواهد ، اگر به او رو بدهند ، لابد کار هم میخواهد.

اینهمه کار اینطرفو آنطرف ریخته ، باز هم این اصغرآقای ما بیکار است . به اومیگوییم: بیا برو مقاطعه‌کار بشو ، یک راهروی زیر زمینی که‌ساختی، میلیاردری ، میگوییم : بیا برو بیمارستان باز کن . صد تا مریض را که قبض روح‌کردی، پولت از پارو بالا میرود . میگوییم :بیابرو بودررختشوئی درست کن ... و هزار جور پیشنهاد دیگر . اما اصلا این اصغر آقای ما ،اهل کارنیست. حالا میخواهد دولت حقوقش را هم‌اضافه کند . میگوییم : تو که اصلا حقوق نمیگیری .می گوید : اضافه‌اش را اگربدهند میگیریم ! عجب‌موجود مزاحمی است .

پریروز هم آمده از میدان توپخانه ردبشود ، تمام‌ترافیک خیابان فردوسی را به هم‌زده.

ویلیام وایلر در مصاحبه مطبوعاتی

صفائی

# من آثار سینماگران مدرن را نمی‌فهمم

بمنظور بزرگداشت ویلیام وایلر کارگردان مشهور آمریکائی یك برنامه جنبی‌در جشنواره فیلم تهران برگزار شده که هر روز یکی از آثار این فیلمساز بزرك را در آن نمایش می‌دهند .

ویلیام‌وایلر میهمان‌جشنواره است و در تهران بسر میبرد .

در گفتگوئی با ویلیام‌وایلر مسائل‌سینمائی وچگونگی آثار او مطرح شد .

**آثار پیش‌رو را نمی‌فهمم**

صحبت از فیلمسازان «پیشرو» به میان آمد ویلیام‌وایلر پاسخ این سئوال که آیا تماشاگران یا فیلمسازان و کارگردانان کدامیك‌خواسته‌اند تا ابعاد تازه‌ای در سینما بوجود بیاید ؟ گفت : خیلی خوبست که یك کارگردان هنرمند شیوه بیانی تازه‌ای بیابد و تماشاچی را بیدار کند . ولی فهمیدن بعضی از فیلمها واقعا مشکل است و مسلما تماشاچی اینرا دوست ندارد .

من خیلی‌از فیلم‌ها رادیده‌ام که از آنها سردر نیاورده‌ام البته آنها برای کارشان دلیل می‌تراشند اسمش‌راهم‌بیان تازه سینما گذاشته‌اند و من در اینکه آن‌آثار رانمیفهمیدم احساس یك‌نوع حماقت‌میکردم و طبیعتا خوشم نمی‌آمد خودم را آدم احمقی بدانم .

سئوال شد آیا این نوع کار گول زدن تماشاگر نیست ؟

وایلر گفت : یک کارگردان باید کاری را انجام‌بدهد که از لحاظ عاطفی و قلبی با آن پیوند یافته است اگر چنین رابطه شخصی میان خالق واثر وجود داشته باشد باید گفت که یك کار شخصی بخوبی شکل گرفته است .

در بعضی فیلمها این رابطه میان من و فیلم وجود داشته است اما هرگز آن فیلم‌ها موفقیت تجاری نداشته‌اند .

البته بعضی ازکارگردانها چیزی می‌سازند که خودشان هم نمیدانند آن چیز چیست ، نه جهت مشخصی دارد و نه علل و ریشه های کار معلوم است . من بعنوان یك‌تماشاگر

ویلیام وایلر

علاقمند هستم که مسائل‌فیلم آنچنان بمن القاء شود که بتوانم علل و ریشه آن‌مسائل را بیابم البته کمی تلاش و کنکاش ذهنی نیز لازم است.

گفته شد که اکنون یك موج نو و یك نهضت جدید سینمائی درامریکا بوجودآمده که به مسائل مذهبی ،تجربی، خیالی و فانتزی می‌پردازد .

آینده این نهضت چیست ؟

وی گفت : این نهضت یك راه‌حل نو و قطعی نیست که همگانی باشد . مواردی کاملا جدا از هم دارد . مثلا کسانی که علاقه به مذهب دارند ، کلیسا سخنرانی‌های مذهبی و غیره آنها را راضی می‌کند و هرگز به فیلم رو نمی‌کنند.

**موقع استراحت رسیده**

وقتی پرسیدیم که کارکدامیك از هنرپیشه ها را بیشتر می‌پسندد ؟ گفت : اغلب خوب بودند شاید «لورنس‌الیویه» بهترینشان بود .

از خانم ها به «بتی‌دیویس» علاقمندم ، سه فیلم با اوداشتم که برای هردومان کارهای خوبی بود .

ویلیام وایلردر اینکه مجددا فیلم بسازد یانه مردد است . گفت‌درحال‌حاضر باتفاق‌همسرم به گردش دور دنیا می‌رویم، نوه‌های زیادی دارم که باآنها سرگرم میشوم و آثاری که فرصت نداشته‌ام بخوانم‌یابینم مرور میکنم و حیف است که این‌همه راحتی‌را از دست‌بدهم مگر اینکه مسئله‌ای آنچنان برانگیزنده باشد که مرا از اینها جدا کند تا کار فازهای را شروع کنم .

**سازنده فیلمهای موثر**

ویلیام وایلر معتقد بود که خوبی یابدی‌فیلم موفقیت‌تجاری آن‌یا پذیرفتن گروهی‌مشخص نیست . فیلم خوب آنست که مسئله‌ای را مطرح کند تاثیر گذار باشد و رابطه‌ای‌بازندگی اجتماعی داشته باشد .

گفت من فیلمهای «خانم مینیور » و « بهترین سالهای زندگی‌ما» رازمانی ساخته‌ام‌که احتمالا سهمی در تاریخ سینما داشته‌اند .

یکی مسئله جنك‌را درزمان خودش‌مطرح می‌ساخت ودیگری مسئله آدمهائی را که از جنك برگشته بودند و از زندگی عادی بدور بودند .

موفقیت تجاری آنها برای من بی ارزش بود .

من درجر یان جنك‌بین‌المللی در نیروی هوائی خدمت‌میکردم بی‌آنکه از کسی پولی بگیرم دوفیلم مستند ساختم که در یکی از آنها گوش راستم را هم از دست دادم . این فیلم‌ها بعکس موفقیت تجاری‌نداشتند اما برای من‌کاملا رضایتبخش بود .

من بیك تجربه بزرك دست یافته‌ام ، اینکه‌اگر کارگردانی بخواهد حرفش را بزند و فیلم هایش اثری بر مردم داشته باشد باید آن فیلم از لحاظ تجاری هم موفقیت‌آمیز باشد و اگر بگوید پیام مرا یکی‌دو نفرهم بفهمند کافیست ،اشتباه کرده‌است . اصلا باید کاری عرضه بشود که همه دنیابرای دیدن آن رغبت نشان دهند .

وزارت فرهنك و هنر
**هنرستان عالی موسیقی**
تعدادی کودک ۳ الی ۵ ساله‌ازطریق آزمایش ومصاحبه جهت آموزش مخصوص می‌پذیرد .
علاقمندان میتوانندبرای کسب اطلاعات بیشتر و نام نویسی همه روزه از ساعت ۹ الی ۱۳ لغایت تاریخ ۱۷آذر ماه ۵۳ بدفتر هنرستان عالی موسیقی واقع در چهار راه پهلوی سپه روبروی کاخ مرمر شماره ۳۳۰ مراجعه نمایند . تلفن ۴۲۱۷۰

کاشی سعدی
پیشرو صنعت سرامیک ایران

EVOSET
ضد یخ بتون دانواع مواد شیمیائی ساختمان
شرکت آدینکو تلفن ۸۲۶۰۲۹ - ۸۳۰۳۳۰
ساخت کارخانه منظم EVODE انگلستان ـ نماینده انحصاری در ایران : آدینکو

نگاهی به فیلمهای شازده احتجاب ـ جاگرنات ـ برزخ

جوادمجابی

# چه کسی شازده احتجاب را کشت؟

نوری کسرائی در فیلم‌شازده‌احتجاب به کارگردانی بهمن فرمان آرا

«شازده احتجاب» فیلم متوسطی است که حتی همکاری هوشنگ گلشیری (نویسنده کتاب شازده احتجاب) در تنظیم فیلمنامه آن‌فیلم را نجات نداده است .

فیلم بی ارتباط و کسل کننده شازده احتجاب که« فلاش یک » طولانی آن زوال یک خانواده یا یک سلسله‌را ازدید قهرمان‌داستان نشان میدهد خشک‌و بیروح است، خون ندارد ، تصویر ها هر یک به تنهائی شاید قشنگ باشد . اما در مجموع‌یک فیلم را نمیسازد انگار که آلبوم عکس سلسله قاجاریه را ورق زده باشی.

شاید این فیلم نباید ساخته می شد زیرا بهمن فرمان‌آرا ـ سازنده فیلم قمرخانم که به تشویق‌دوستان به اینکار دست زده برای درک فضای عصر قاجار آگاهی های‌لازم را نداشته است . این را از یک بعدی قهرمانها میشود فهمید . از فضا سازی فیلم و آدم های عروسکی آن ، فیلم پیش از آنکه تصویری باشد کتابی‌است بسیاری از قضایا بعدد دیالوگ‌بیان‌میشود تا با تصویر .

شازده احتجاب فخرالنسا(زنش) را رو به مرگ میراند ، با تظاهر به عشقبازی با کلفتشان (فخری) و با جدا کردن زندگی خود از او ، همچنان که فخرالنساء نیز از آغاز شازده احتجاب را یک شازده ناتوان و ناخلف (نسبت به اجدادش) شناخته بود .

اما شخصیت شازده احتجاب و فخرالنساء بدرستی در فیلم ساخته نشده است . شخصیت درونی آنها مشخص نیست روبیرگ رفتن فخرالنساء را نمیتوان با دیدن صحنه های فیلم حس کرد می‌شود فقط شنید و در سطح قصه حرکت کرد ، با قهرمانها نمیتوان همدردی کرد یا نسبت به آنها خشم آورد .

شازده احتجاب‌که نه‌خونخواری اجداد در او هست ، نه عشرت طلبی و نه امراض موروثی تنها با رو بمرگ بردن زن خود و جانشین کردن کلفتش بجای خیرالنساء زندگی دو زن را تباه میکند . این آخرین فرد خاندان مردی ناتوان و بیمار است اما کارگردان در القا این شخصیت ناتوان است .

جمشید مشایخی به نقش‌شازده احتجاب یکسره‌موهایش را چنگ میزند یعنی داچر کابوس‌گذشته شده است ذهن شازده دررجعت به گذشته ، گاهی خاطرات دیگری را نیز بیاد می‌آورد مثل‌صحنه‌ای که خیرالنساء از فخری شرح عشقبازی با شوهرش را میپرسد. اگر کارگردان در انتخاب نوری کسرائی بجای خیرالنساء ناگزیر نبوده انتخاب نادرستی کرده‌است و حرف زدن این خانم هم‌تماشائی است که گاه کتابی حرف میزند حتی موقعی که از سفر نامه ها نقل قول نمیکند و گاهی هم با لهجه تهرانی صحبت میکند ولحن یک دختر مدرسه شیطان امروزی را دارد . عصیان مراد در آخر دیدنی است نوکر افلیج ناگهان از صندلی چرخدار برمیخیزد و تصاویر قاجاری را میشکند و درهم میریزد لابد پیام اجتماعی آن اینست که قضیه تمام شد .

شاید بهتر بود گلشیری دربرابر وسوسه فیلم شدن کتابش مقاومت میکرد و شازده احتجاب‌اینگونه تباه نمیشد .

## جاگرنات

**کارگردان ریچاردلستر**

در دوران ورشکستگی سینما در برابر تلویزیون ، هالیوود در کار ساختن فیلمهای هیجان انگیز و پر خرجی‌است‌که‌نام هنرپیشگان معروف ، بازگشت هزینه های فراوان را تضمین میکند .

این سری فیلم که «فاجعه ها»نام گرفته مصیبت های امروزی را در ابعادی بزرگ مطرح‌میکند .انفجار کشتی ، تصادف هواپیما های‌غول پیکر ،زمین لرزه‌وهجوم موجودات عظیم و مخوف به کره زمین در همه اینها یک‌عنصر مشترک‌هست: انتظار نابودی بشر .

بجز فیلم«جگرنات» که‌اولین‌فیلم از سری فاجعه‌هاست فیلم های دیگری در این زمینه ساخته شده فرودگاه ۷۵، نمایشگرتصادف‌است دو هواپیماست که به پایمردی چارلتون هستون مسافران نجات می‌یابندو جناب چارلتون‌هستون غول‌پیکر بهمراه آواگاردنر درفیلم دیگری بنام «زمین لرزه» شرکت دارد که براساس زلزله عظیم سانفراسیسکو (۱۹۰۶) ساخته شده است .

در فیلم دیگری بنام «برج‌جهنم» فی‌داناوی ، ویلیام هولدن ، استیومک کوئین‌وپل نیومن‌شرکت دارند که در یک آسمانخراش۱۳۶ طبقه که در روز گشایش آتش گرفته‌است‌گرفتار آمده‌اند راهجوئی های این مهمانان محترم دیدنی است .

در فیلم جگرنات که عمرشریف، ریچارد هریس و دیوید هیمنگر شرکت دارد کشتی بریتانی با ۱۲۰ مسافر در معرض خطرنابودی قرار گرفته است ، توطئه گران ۷ چلیک فولادی حاوی‌چند تن‌مواد منفجره در انبار کشتی جای داده‌اند که روز بعد منفجرخواهد شد .

طراحان این توطئه یک میلیون و پانصد هزار دلار خراج میخواهند انتلیجنت سرویس در جستجوی عاملان توطئه است .

در عین حال چند متخصص بمب (از جمله ریچارد هریس و دیوید همینگز) را با چتر نجات‌در کشتی فرود می‌آورند . متخصصان بسرپرستی ریچارد هریس پس از چند ساعت هیجان بمب ها را از کار می‌اندازند . این فیلم‌تجارتی که تنها امتیاز آن بکار گرفتن هنرپیشگان مشهور و فیلمبرداری زیبای آنست از جمله فیلمهائی نیست‌که‌شایسته‌نمایش درفستیوال باشد برغم هیجان ظاهری آن برای تماشاگر خسته کننده است و بعنوان یک فیلم عادی میشود. از دیدن آن صرفنظر کرد .

## برزخ

**کارگردان مایکلی‌مشکی ـ سوئد**

سوئد با دو فیلم نغمه ناب و «برزخ» در فستیوال شرکت‌کرده است .

در فیلم برزخ که ناز خود را از کمدی‌الله دانته گرفته است ، یک نویسنده روشنفکر که مدتی روی کتاب دانته پژوهش کرده براثر ماجراهائی به کابوس‌کشانده میشود . رد شدن اثرش از سوی ناشر ،شروع به خودکشی، و کتک خوردن از فاشیست ها او را سخت می آزاردپس ازکتک خوردن‌درخیابان اورابه‌بیمارستان میبرند و افسردگی او را برویا میکشاند و این رویا بیشتر در برزخ دانته میگذرد ، او که خود را دانته می‌پندارد،بیمارهراسی‌ویرژیل یکسی که او را به بیمارستان رسانده ـ سفری در برزخ راآغاز میکند . پزشکان سعی دارند اورا بتدریج از کابوسهایش بمنوعی خود آگاهی بکشانند ، او درپایان فیلم در یک تئاتر ـ که آنرابهشت می‌پندارند ـ با واقعیت وجودی خویش روبرو میشود .

او در مکاشفه‌هایش خود رایک روشنفکر ناجی می‌پندارد ، اما از حل مسائل خود نیز عاجز است ، در پایان کابوسهایش او یا باید از پوسته «روشنفکرقلابی» بودن بدرآید و یا دل بمرگ نهد . برزخ اثری‌دیدنی از سینمای سوئد است .

از اولین نمایشگاه الات موسیقی درایران دیدن نمائید
۱۰ تا ۱۴ آذر
مرکز بازرگانی امریکا
بلوار الیزابت شماره ۶۱
C.B.S
FENDER
FARFISA

شرکت ملی ذوب آهن ایران
**آگهی استخدام**
شرکت ملی ذوب‌آهن ایران کادر مندرج در ذیل رابا حقوق‌و مزایای مکفی جهت‌خدمت در واحد ساختمانی ذوب‌آهن آریامهر و واحد طراحی شهر سازی شرکت و واحدساختمانی آریاشهر استخدام مینماید:
۱ـمهندس راه وساختمان باسابقه کار در نظارت و اجرای محاسبات ساختمانی.
۲ـ مهندس مکانیك باسابقه کار در تاسیسات‌تکنولوژی
۳ـمهندس تاسیسات باسابقه کاردرلوله‌کشی گاز و آب و فاضلاب، حرارت رسانی.
۴ـ مهندس الکترونیك .
۵ـمهندس برق باسابقه کار در شبکه های شهری.
۶ـ مهندس‌معمار .
۷ـمهندس نقشه‌بردار باسابقه کار در ترازیندی‌و ژئودزی ساختمانی .
۸ـ پزشك متخصص قلب‌و عروق.
۹ـ پزشك متخصص جهاز هاضمه .
۱۰ـ پزشك متخصص گوش وحلق‌وبینی .
۱۱ـ پزشك متخصص زنان وزایمان.
۱۲ـ پزشك متخصص جراحی عمومی
۱۳ـ پزشك متخصص‌ارتوپدی
۱۴ـ پزشك متخصص اطفال
۱۵ـ پزشك متخصص امراض‌روانی
۱۶ـ پرستار
۱۷ـ بهیار
۱۸ـ تکنیسین راه‌و ساختمان « دیپلم وفوق دیپلم ».
۱۹ـ تکنیسین نقشه برداری
۲۰ـ مترجم زبان روسی
۲۱ـمهندس بهداشت صنعتی
۲۲ـ نقشه‌کشو نقشه‌کش کارتوگراف
۲۳ـ تکنیسین اطاق عمل
متقاضیان میتوانند همه‌روزه با دردست داشتن مدارك لازم به‌اداره کاریابی شرکت‌ملی ذوب‌آهن ایران واقع در میدان کاخ‌خیابان آبنهاج یاقسمت کارگزینی ساختمانی ذوب آهن آریامهر واقع‌در ۴۵ کیلومتری جاده اصفهان ـشهرکرد مراجعه نمایند.
م‌الف ۱۳۲۳۶
سرپرست کل‌عملیات ذوب‌آهن آریامهر

# خانه‌زبان از ۱۴ آذرماه کلاسهای تافل خودرا آغاز میکند

## اهداء بورس تحصیلی

**بشرکت‌کنندگان درامتحانات خانه‌زبان**
**مؤسسه خانه زبان کلیه هزینه‌های این بورس را می‌پردازد**
**۳۰ درصد از داوطلبان کنکور این‌مؤسسه بدریافت‌بورس نائل‌شدند**

امتحانات مقدماتی دانشجویان اعزام به خارج و پذیرش به دوره (تافل) خانه زبانی‌که روز چهارم آذر ماه در این موسسه انجام گرفت مرحله تازه‌ای بود از یک برنامه ریزی آموزش گسترده که بی تردیدموجبات کامیابی‌و موفقیت های بسیاری را برای همه‌شرکت‌کنندگان و جوانان علاقمند فراهم خواهد ساخت .

شرکت گروه کثیری از داوطلبان اعزام به کشور های خارج‌نشانگر توجه عمیق جامعه پیشرفته ایران و جوانان ما برای دست یافتن به هدفهای علمی و دانشگاهی بودو بار دیگر این واقعیت را تائیدکرد که دانش پژوهان کشور با چه شور و علاقه و کوشش در خور ستایشی قصد حصول بمدارج‌عالی آموزش و آمادگی خود درزمینه های علمی را دارند .

ناگفته پیدا است که توسعه‌ارتباط آموزش ایران با مراکز بزرگ‌علمی جهان و ضرورت پرورش‌جوانان بمنظور تامین نیاز های فردا روز بروز امکانات آموزش را در کشور ما افزایش میدهد و این حقیقت را بخوبی میتوان ازتعداد بیشمار داوطلبان ودوستداران آموزش زبان خارجی دریافت .

موسسه آموزش (خانه زبان) با اندوختن تجربه‌ای ارزنده خود در این زمینه و بعلت تماس دائمی با نسل جوان‌و جویندگان‌واقعی دانش به این اصل همواره توجه داشته است با ازدیاد کلاس های مختلف در تمام ساعات روز و استفاده از ورزیده‌ترین استادان و کارشناسان مسائل آموزشی‌و تنظیم برنامه های وسیع میکوشد حتی‌المقدور به این نیاز پاسخ دهد .

ابتکار تازه «خانه زبان» برای ایجاد شرایط هرچه مساعد تر تحصیلی و اعطاء بورس های آموزشی به دانشجویان برگزیده این موسسه آغازگر راه و روش موثر در پیشرفت کیفیت آموزشی بشمار می‌آید زیرا همچنانکه در هنگام برگزاری امتحانات اعلام‌شد به ۳۰ در صد از مستعدترین و موفق‌ترین دانشجویان این‌کنکور بورس هائی با تعهد کلیه هزینه اهداء میگردد .

مراسم معرفی و انتخاب این‌عده از دانشجویان روز ششم آذرماه با حضور همه داوطلبان شرکت‌کننده در کنکور اعزام به خارج انجام گرفت و بدین ترتیب خانه زبان دوره جدیدی را برای‌تامین خواستهای فرهنگی آغاز کرد و کلاسهای تافل این موسسه با بهره‌گیری‌ازهمه امکانات وبانظارت استادان کار آزموده و مجرب از روز های ۱۴ و ۱۶آذر ماه‌تشکیل میگردد .

**آگهی پرداخت بقیه سرمایه تعهدی کارخانه های تولیدی وصنعتی ثابت خراسان (شرکت سهامی عام) ثبت شده به شماره ۱۱۰۰۷**
طبق صورتجلسه مورخ ۱۲ر۸ر۵۳ هیئت مدیره و باستناد گواهی شماره ۳۳۸ ـ ۱۱ر۸ر۵۳ بانک بازرگانی ایران مبلغ هشتاد میلیون ریال بابت ۲۰٪ بقیه سرمایه تعهدی توسط صاحبان سهام پرداخت و به حساب شرکت منظور گردید بنا براین ماده ۵ اساسنامه بشرح زیر اعلام گردید ماده ۵ اساسنامه سرمایه شرکت مبلغ چهارصد میلیون ریال منقسم به چهل هزار سهم ده هزار ریالی باتام تمام پرداخت میباشد .
مدیر کل ثبت شرکتها و مالکیت صنعتی ـ حمید جمشیدی
آ ـ ۱۳۸۳۱

دانشگاه ملی ایران
**استخدام مدرس زبان**
**جهت مرکز زبانهای خارجی دانشگاه ملی ایران**
مرکز زبانهای خارجی دانشگاه ملی ایران به تعدادی مدرس زبانهای انگلیسی ، فرانسه ، آلمانی ، ایتالیایی نیازمند است.
فوق لیسانس یالیسانسیه‌های علوم‌مهندسی، داروسازی ،تاریخ، جغرافیا ، معماری و حقوق‌که تسلط کامل بیکی از زبانهای فوق را داشته و علاقمند بتدریس زبانهای مذکور باشند میتوانند از تاریخ نشر این آگهی همه‌روزه (بجز پنجشنبه و جمعه)از ساعت ۸ تا ۱۲ بامداد و از ساعت ۱۳ تا ۱۶½ لغایت روز شنبه ۱۶ آذرماه ۵۳ بادردست داشتن مدارك و سوابق کار به دانشگاه ملی ایران( واقع در اوین)،مرکز زبان های خارجی (ساختمان دانشکده علوم اقتصادی و سیاسی) مراجعه کنند .
دانشگاه ملی ایران

**آگهی مزایده**
سازمان تربیت بدنی ایران بهره برداری
**از امکانات تبلیغاتی استادیومهای بزرك آریامهر وامجدیه را**
**از طریق مزایده واگذار مینماید .**
**علاقمندان به شرکت در این مزایده میتوانند همه روزه لغایت پنجم دیماه در ساعات اداری جهت اخذ برك شرایط و تسلیم پیشنهاد به‌اداره دبیرخانه این سازمان واقع در خیابان ورزش کاخ ورزش مراجعه نمایند . م‌الف ۱۸۰۱۰**
سازمان تربیت بدنی ایران

**آگهی مناقصه شماره ۵۳ر۲۰۹۵**
راه‌آهن دولتی ایران دو دستگاه پل متحرك الکتریکی موردنیاز رابرطبق مشخصات و نقشه وشرایط مربوطه سی‌انداف یکی ازبنادر ایران(خرمشهر یا شاهپور) یامرز جلفای ایران یا ایستگاه راه‌آهن مرز ایران و ترکیه از طریق مناقصه خریداری می نماید . داوطلبان شرکت درمناقصه می توانند درساعات اداری جهت دریافت اسناد مناقصه باتسلیم قبض بانکی بمبلغ ۳۰۰ ریال بحساب ۱۰۳۹ راه‌آهن نزد بانك‌مرکزی‌باداره کل‌کارپردازی‌مراجعه نمایند . شرکت کنندگان در مناقصه باید مبلغ ۳۸۰۰۰۰ـسیصد و هشتاد هزار ریال بعنوان سپرده شرکت در مناقصه بحساب شماره ۱۰۵۹ راه‌آهن نزد بانك مرکزی ایران پرداخت نموده ونمیش آن یامعادل‌همان مبلغ‌ضمانتنامه بانکی صادره یکی از بانکهای مجاز ایران که لااقل دوماه اعتبار از تاریخ مناقصه داشته باشد بضمیمه پیشنهاد خود تا ساعت۹ صبح روز۱۲ر۱۱ر۵۳ مطابق با ۱ر۲ر۷۵ در صندوق پیشنهاد هاواقع‌درداره کل‌کارپردازی بیاندازند. پیشنهاد های واصله ساعت ۱۰همان روز باز وقرائت خواهدشد . حضور پیشنهاد دهندگان یا نمایندگان مجاز آنان در جلسه مناقصه آزاد است و راه‌آهن در رد ویاقبول هریك یا تمام پیشنهاد ها مادامی که قرارداد مبادله نشده است جزا وکلا مختار می باشد به پیشنهاد فاقد سپرده و مشروط و مبهم وپیشنهادی که بعد از موعدمقرر برسد ترتیب اثر داده نخواهد شد سپرده برنده و حائز حداقل درجه‌دوم مناقصه نگهداری ودر صورت‌استنکاف از انجام معامله بدون هیچگونه تشریفات بنفع‌راه‌آهن ضبط‌خواهد گردید . پرداخت مالیاتی‌که در ایران نسبت بعواید حاصله از این معامله بنابه تشخیص وزارت دارائی تعلق میگیرد بعهده‌برنده‌یا برندگان مناقصه‌می‌باشد راه‌آهن می تواند صدی بیست و پنج از میزان معامله را کسر یا اضافه‌نماید پیشنهاد های واصله از کشور هائی که با دولت ایران پیمان معاملات‌تهاتری دارند باشرایط‌مساوی حق‌تقدم‌خواهند داشت .
م الف ۱۷۴۴۴
راه‌آهن دولتی ایران

توضیح :
عددهای ۱مربوط به دوره اول راهنمائی
عددهای ۲ مربوط به دوره‌دوم راهنمائی

## برنامه اول

۱۷ـ۳۰ اخبار
۱۷ـ۴۰ روستائیان، ورزش
۱۸ـ۰۵ ماجراهای روبرت
۱۸ـ۴۰ بچه‌ها ، بچه‌ها
۱۹ـ۰۵ اخبار ورزشی
۱۹ـ۱۵ رازیقا
۱۹ـ۴۰ یکی‌بود یکی‌نبود
۲۰ـ۰۰ اخبار
۲۰ـ۳۰ آدم‌کاغذی
۲۱ـ۳۰ بهداشت
۲۲ـ۰۰ شعبده‌باز
۲۲ـ۴۵ تکنوازی

**فیروز سه‌شنبه**

۱۲ـ۰۰ اخبار
۱۲ـ۰۵ موسیقی ایرانی
۱۲ـ۳۰ بالاتر ازخطر
۱۳ـ۳۰ دانش
۱۴ـ۰۰ اخبار

## برنامه دوم

**دوشنبه**

۱۹ـ۳۰ موسیقی و تصویر
۲۰ـ۰۰ اتاق اخبار
۲۰ـ۰۵ لحظه‌های بحرانی
۲۱ـ۰۰ واریته
۲۱ـ۳۰ اخبار از برنامه‌دوم
۲۱ـ۳۰ ادبیات جهان
۲۲ـ۰۰ گالری‌شبانه
۲۲ـ۵۰ برگهای اندیشه

## تلویزیون آموزشی

**قسمت‌اول‌برنامه سه‌شنبه**

۸ـ۱۵ علوم ۲
۸ـ۴۰ علوم ۱
۹ـ۰۵ جغرافیا ۱
۹ـ۳۰ جغرافیا ۲
۹ـ۵۵ زنگ تفریح
۱۰ـ۱۵ ریاضی ۱
۱۰ـ۴۰ ریاضی ۲
۱۱ـ۱۵ ادبیات فارسی ۲
۱۱ـ۳۰ ادبیات فارسی ۱

**قسمت دوم**

۱۴ـ۳۰ انگلیسی ۲
۱۴ـ۵۵ انگلیسی ۱
۱۵ـ۲۰ تاریخ ۱
۱۵ـ۴۵ تاریخ ۲

## تلویزیون امریکا

**دوشنبه**

۱۵ـ۰۵ جای‌داینا
۱۵ـ۳۰ دنیای دیگر
۱۶ـ۰۰ اخبار
۱۶ـ۰۵ خیابان سسام
۱۷ـ۰۰ کمپانی برق
۱۷ـ۳۰ جنبش جستجوگران
۱۸ـ۰۰ اخبار
۱۸ـ۳۰ شرلوك هولمز
۱۹ـ۰۰ راه‌آهن
۲۰ـ۰۰ کارول‌بریت
۲۱ـ۰۰ فیلم
۲۲ـ۰۰ مشروح اخبار
۲۲ـ۱۵ برنامه بوکس
۲۳ـ۰۰ شو مایکداگلاس

## ستاره بخت شما

فروردین ـ بهتر است آنچه‌را که میدانید در قلبتان نگهدارید .
اردیبهشت ـ با شخص‌مورد نظر به تفاهم کامل می رسید
خرداد ـ بهتر است بی‌جهت با کسی جروبحث نکنید.
تیر ـ کاری را که انجام می دهید با همه سختی ها بسود شما تمام میشود
مرداد ـ توجه شما نسبت بافراد خانواده باعث‌دلگرمی شان میشود .
شهریور ـ بقولی که داده‌اید عمل کنید .
مهر ـ یک مسافرت‌جالب برای شما تدارك میشود .
آبان ـ چیزهای تازه‌ای را خریداری می کنید .
آذر ـ حرفهای تحریک‌آمیزی می شنوید .
دی ـ برای مسائل بی‌اهمیت بیهوده نگران میشوید .
بهمن ـ یکی از افرادخانواده موفقیتی بدست می‌آورد.
اسفند ـ بهتر است در مورد کاری که پیش آمده با بزرگتر ها مشورت کنید .

# آقای قریب افشار! گناه تونی کورتیس چه بود؟

نوشته: علی‌اصغر گرمسیری

علی‌اصغر گرمسیری

تا آنجا که من استنباط کرده‌ام شما طی مدتی که در تلویزیون برنامه اجرا کرده‌اید و زمانش هم طولانی است همواره کوشیده‌اید ثابت کنید که براثر سال‌ها اقامت‌درآمریکا و حشرونشر با هنرمندان و هنرپیشگان معروف آن‌کشور:

۱ـ بروحیه‌خارجیان‌ومیزان عکس‌العمل یک بیگانه نسبت به هنر ملی مشرق زمین آشنائی دارید .

۲ـ با آداب‌و رسوم‌روزمره بیگانگان تا اندازه‌ای مانوس هستید ...

ولی همین شما در برنامه شب آدینه هفته اخیرتلویزیون ملی ایران که (ران ایلای)ایفاء کننده نقش تارزان و نیز هنرمند سرشناس سینما و تلویزیون جهان (تونی‌کورتیس) را هم به برنامه خودتان دعوت کرده بودید ، خلاف این را ثابت کردید . و اگر جز این است‌چرا رعایت نکات زیر را نکرده بودید :

**۱ـ چرا مجلسی را که برای پذیرائی از این دو آرتیست معروف ترتیب یافته بود به چشم‌همه بینندگان تلویزیون‌ناجور و نامعقول جلوه کرد ؟**

**۲ـ مگر بین خوانندگان ما خواننده‌دیگری وجودنداشت که از اندامی ظریف برخوردار باشد که شما خانم هایده را با آن هیکل جسیم، در کنار دو آرتیست خارجی نشاندید ؟**

**۳ـ مگر بین آهنگ‌های ایرانی نواهای شاد ، در مایه‌ای های ماهور و چهارگاه وجود ندارد که شما برای خانم‌هایده و آقای کابایگانی آواز ردیف ایرانی ، آنهم از نوع غم‌انگیز آن انتخاب کرده بودید تا بگوش دو میهمان خارجی‌ناسازگار جلوه کند ؟.**

**۴ـ مگر آنشب نمیتوانستیدازگروه فولکلورتالار رودکی چند نفر را دعوت کنید تا با رقص‌های اصیل ایرانی که اخیرا تحت نظم و قاعده‌ای درآمده است ، گوشه‌ای از هنرکلاسیک خودمان را بدو هنرمند خارجی عرضه کنند ؟**

**۵ـ مگر نمیتوانستید خودتان ، برحسب عادت ، روی چند بالش بنشینید و در عوض میهمانان خارجی را روی نیمکت بجای خودتان بنشانید که موقع نشستن آنطور پاهای بلندشان را کج‌ومعوج نگذارند و بزحمت نیفتند ؟**

برای مزید اطلاع آقای قریب‌افشار باید عرض کنم که‌در زمان صفویه ، موقعیکه قراربود سفیر فرانسه‌بدربارشاه‌عباس شرفیاب شود ، شاه دستور داد برای فرستاده مخصوص که عادت نداشت دو زانو یا چهار زانو روی زمین بنشیند ، چهارپایه‌ای که در آن روز به آن کرسی میگفتند آماده شودتا در مجلس میهمانی روی آن بنشیند و سایر مدعوین ایرانی روی زمین بیارامند .

۶ـ شما که در یک ارکستر باصطلاح اصیل ایرانی‌بجای کمانچه از ویلن استفاده کرده بودید چه ضرر داشت که‌تعداد نوازندگان را زیادتر و جلوه آنرا بیشتر میکردید تا مجلس آنچنان که خودتان هم متوجه شدید خشک ویک نواخت جلوه نکند ؟

۷ـ چه عیب داشت که یکی از ارکسترهای ایرانی‌رادیو تلویزیون را دعوت میکردید که آنشب بجای گروه ۴ نفری بنوازند و یااز ارکستر تمام عیار (پایور) استفاده میکردید و با ترانه‌های ضربی و شاد (در دستگاه‌های فرح‌بخش ایرانی) پذیرائی گرمی از دو هنرمند میهمان خارجی میکردید ؟ ...

## کارخانه‌هارا بشهرستانها ببرید

بنظر من یک دلیل عمده تراکم جمعیت در تهران ، رونق بازار کار در این شهر بزرگ و صنعتی است که ساکنین شهرستان ها را اغوامی کند و به سوی خود میکشد .

چنین است که تهران هر روز شلوغ تر و پرهیاهو تر میشود و در عوض ازجمعیت شهرستان ها بخصوص جمعیت‌فعال‌و جوان ـ کاسته میشود . برای جلوگیری از افزایش سرسام آور جمعیت همزمان با اجرای برنامه تشویق شهرستانی ها به زادگاهایشان باید کارخانه ها و قطب های بزرگ‌صنعتی راکه جاذب نیرو های‌انسانی است به شهرستانها منتقل کرد . **اگر انتقال واحد های صنعتی موجود به‌شهرستانها امکان پذیر نیست لااقل از تاسیس واحد های تازه باید جلوگیری کرد .**

**محمد سالاری**

## نامه به سردبیر

روزنامه اطلاعات
خیابان خیام
تهران

## مانه‌میلیونریم‌ونه‌ازکره‌مریخ آمده‌ایم!

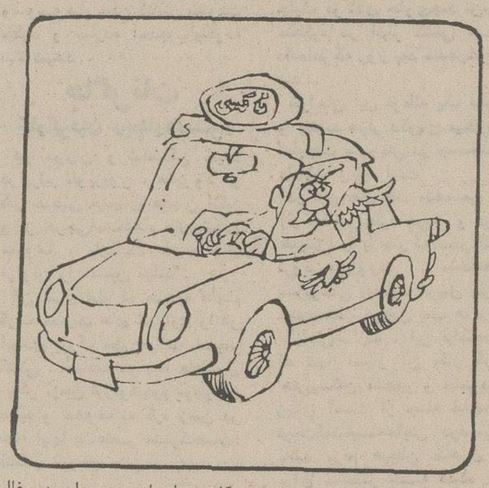

چند روز پیش جوان تحصیل‌کرده‌ای که گویاکارمند دولت‌است سوار تاکسی من شد که بین راه، گفتگوئی بین من و او در گرفت که فکر میکنم انعکاس آن بتواند تا حدودی اذهان مردم را در موردوضع رانندگان‌تاکسی‌روشن کند و از بدبینی آنها نسبت به این طبقه زحمتکش بکاهد . این جوان ضمن انتقاداز وضع‌تاکسی رانی تهران ، گفت یک کارمند لیسانسیه استو پس از ۱۶ سال درس خواندن ، حقوقی که‌میگیرد به دو هزار تومان نمیرسد ، در حالی که یک راننده تاکسی که‌چند کلاس ابتدائی بیشتر نخوانده ، ماهی سه ـ چهار هزار تومان درآمد دارد .

باو گفتم که تهیه یک تاکسی و امتیاز آن ، چه مشکلاتی داردو مثلا یک راننده تاکسی باید فرش و خانه پدری خود را بفروشدتا بتواند یک تاکسی و امتیاز آن‌را بخرد و تازه ، وقتی هم که‌جواز رانندگی تاکسی را گرفت تازه‌اول مصیبت است .

در درجه اول باید هرسال هزار تومان پول بیمه‌بدهدو پس‌ازبیمه، نوبت سوخت روزانه میرسد و بعداز آن‌باطری باید تعویض‌شود و کلاچ و فرمان و غیره نیز همینطور . در این مورد فقط از باطری مثال زدم که قیمت آن در کمتر از یکسال از ۱۲۰ تومان به‌۳۵۰ تومان رسیده است .

با این مشکلات،یکراننده تاکسی باید ده تا دوازده ساعت در شهر کار کند و بیشتر از این هم‌البته نمیتواند ، تازه حسابش را بکنید، همین کار ده ـ دوازده ساعته ، در شهر شلوغی‌مثل‌تهران که مرتبا باید دنده عوض کرد و کلاچ گرفت و در سرما و گرما با هزار و یک جور مسافرسر وکله زد ، چقدر طاقت فرسا است . کل درآمد یک راننده تاکسی طی این مدت‌به۱۵۰ تومان‌نمیرسد که از این رقم ، اگر پول بنزین و بیمه ومخارج دیگر وبخصوص قسط ماهانه راکسر کنیم از اصل درآمد ، بیش از ۶۰ ـ ۵۰ تومان باقی نمیماند ، با همین مبلغ هم باید اجازه منزل داد ، خرجی روزانه خانه را تامین کرد ،برای زن و بچه کفش و لباس خرید و هزار و یکخرج دیگر . معمولا نیز یک راننده تاکسی‌متکفل‌مخارج هفت ـ هشت نفر است که همه آنها چشم بدست همین یک نان‌آور دوخته‌اند ، در حالی که‌یک کارمند لیسانسیه جوان در غالب موارد فقط خودش‌است‌وخودش صحبت ما کم‌تمام‌شدمسافر جوان و تحصیلکرده ، حرفهایم را باور کرد اما هنوز اغلب مردم ازاصل قضیه اطلاع ندارندو خیال میکنند که رانندگان تاکسی موجودات عجیب‌الخلقه‌ای هستند که از کره مریخ به تهران آمدندو میخواهند مردم این شهر را بچاپند و آنها را آزار دهند در حالی که بخدا اینطور نیست‌ودلم میخواهدمردم تهران بدانند که‌یک راننده‌تاکسی، موجود مریخی نیست بلکه یک هموطن و همشهری آنهاست که مثل خودشان با هزار و یک مشکل زندگی درگیر است و مثل همه آنها از ترافیک سرسام‌آور ووضع آشفته تاکسیرانی‌درتهران دل پرخونی دارد .

**یک راننده تاکسی**

## عکس روز

### چرا پارکینگ یک طبقه ؟

اینجا محل سابق شهرداری تهران، در میدان سپه است .

وقتی که شهرداری از ساختمان سابق کوچ کرد، آنرا بدست بیل وکلنگ سپرد و به فضای سبز بدل کرد . اما این فضا که از سبزی، جز رنگش چیزی دیگرنداشت، برای‌مردمی که قبل ازه‌رچیز درگیر یک ترافیک متراکم و ناراحت‌کننده بودند مشکلی را حل نکرد .

حالا پس از دو ـ سه سال شهرداری میخواهد آنرا به پارکینگ بدل کند. اما ماکتی که تهیه شده، جزیک طبقه ـ یعنی کف زمین ـ بیشترندارد، درحالیکه اگر در این منطقه یک پارکینگ مجهز و مدرن چندطبقه بنا شود ، احتیاجات عده کثیری از کسبه و ساکنین حول‌وحوش این‌میدان وخیابان های فردوسی،سپه، باب‌همایون و ناصرخسرو ازلحاظ پارکینگ حل‌میشود. چنین‌زمینهای‌مساعد و مناسبی را نباید بخاطر چند اتومبیل‌که در کنار هم چیده خواهند شد از دست داد.

از هر سانتیمتر این‌زمین چه درعرض و طول وچه درارتفاع بایدحداکثر بهره‌برداری راکرد. پارکینگ چندین طبقه با گنجایش چندصد اتومبیل ، هم به درآمد شهرداری می‌افزایدو هم‌مردم این منطقه راازدردسر ناراحت‌کننده نداشتن پارکینگ می‌رهاند .

## چهل سال قبل درهمین روز

### فروغی از ریاست وزراء استعفا کرد

فروغی

فروغی رئیس الوزراء بواسطه علت مزاج استعفای خودرابه‌پیشگاه اعلیحضرت همایون شاهنشاهی‌تقدیم نموده است .

فارس صادر و از طرف دیوانعالی تمیز ابرام شده برحسب دستور وزارت عدلیه حکم اعدام مزبور نسبت بمشارالیه بموقع اجراء گذارده شده است .

### ورود و بازدیدمریضخانه

فریدونی

قم ـ آقایان دکترفلاتی‌رئیس صحیه کل و فریدونی رئیس انتخابات بلدی و صحی و دیهیمی رئیس محاسبات‌وزارت داخله برای بازدید و رفع نواقص مریضخانه فاطمی صبح ۵ آذر بقم ورود نموده و پس از صدور دستورات لازمه و تعیین اعتبار برای مخارج ضروری عصر بطرف مرکز حرکت نمودند .

### برای بهبودی صادرات پنبه

شرکت سهامی پنبه و پشم و پوست علاوه براقدامات خودبرای تاسیس شعب جدید در ایالات و ولایات اخیرا کلاسی برای فرا گرفتن اصول فنی عدل‌بندی و کارهای تجارتی پنبه تاسیس و عده‌ای در حدود سی نفر محصل در آن قبول نموده است که پس از خاتمه دوره تحصیلات و تکمیل اطلاعات فنی لازم بولایاتو قراء و قصبات اعزام شوند. مدت دوره تحصیلی‌این کلاس دوهفته‌است و تحت‌نظر متخصصین فنی اداره میشود. شرکت مزبور برای ترقی و توسعه محصول‌پنبه درنظرگرفته است حتی‌الامکان با مالکین و فلاحین و زارعینی که کشت‌وزرع پنبه مینمایند کمک‌های لازم بنماید و برای این منظور حاضر شده است کمیقیت‌های‌قطعی پنبه‌آینده را از مالکین بیش‌خرید نموده و قیمت‌های آن را بمنظور مساعدت و کمک قبلا به‌آنها بپردازد.

### اجرای حکم اعدام در شیراز

حسن ولداسمعیل اهل‌بندرعباس که سال گذشته مرتکب سرقت گوسفند شخصی اهل سعدی و مرتکب قتل پسر مشارالیه بوده و حکم اعدام اودر دیوان عالی‌جنائی

### تغییر محل اداره‌حکومتی

کرمانشاه ـ چون عمارت‌سابق حکومتی غیر مناسب بود لذا در موقع ورود آقای داور وزیر مالیه به کرمانشاه باتقاضای آقای رکنی حکمران فعلی مبنی برخرید. محل برای اداره حکومتی موافقت شده و عمارت اجاره سابق‌الذکر بقیمت دویست هزار ریال خریداری‌گردیده وفعلا براثر اقدام آقای حکمران و آقای‌قیامی و توجه آقای وزیر مالیه اداره حکومتی دارای مکانی که درخور دولت شاهنشاهی است میباشد.

### رسیدگی‌به‌جوازهای‌عمامه

کرمان ـ برای بازدید جواز اشخاصی‌که عمامه بسرمیگذاشتند در اداره ایالتی کمیسیونی تشکیل شده و مشغول‌رسیدگی هستند.

«نقل ازاطلاعات ۱۱آذر۱۳۱۴»


## دانشگاه‌صنعتی آریامهر دانشکده‌مهندسی سازه

(Structural Engineering)

# آگهی پذیرش دانشجو برای دوره فوق لیسانس

دانشکده مهندسی سازه دانشگاه صنعتی آریامهر برای نیمسال دوم تحصیلی ۵۴ـ ۱۳۵۳ حداکثر ده دانشجوی فوق‌لیسانس تمام‌وقت میپذیرد. شرایط ورود باین دوره و برخی اطلاعات دیگر ذیلا درج شده است . برای کسب اطلاع بیشتر می توان بدفتر دانشکده مهندسی سازه مراجعه کرد .

**شرایط ورود به دوره فوق لیسانس**

۱ـ دارا بودن درجه لیسانس در یکی از رشته های مهندسی و یا علوم از یک دانشگاه معتبر . دانشنامه لیسانس یا گواهی قبولی باید هنگام ثبت‌نام یعنی قبل‌از بهمن‌ماه ۱۳۵۳ ارائه گردد .

۲ـ دارا بودن برگ خاتمه خدمت و یا معافی از آن ـ فارغ‌التحصیلان سال جاری که‌از معافیت‌تحصیلی استفاده میکنند مشروط بر آنکه سن آنان متجاوز از بیست‌وپنج سال تمام نباشد میتوانند‌درمسابقه ورودی شرکت نمایند .

۳ـ پذیرفته شدن در امتحانات ورودی فوق لیسانس بشرح زیر :

الف ـ امتحان کتبی در سطح دروس دوره لیسانس دانشکده مهندسی سازه در :

۱ـ ریاضیات، ۲ـ دروس رشته سیویل(تئوری سازه ها و مکانیک جامدات ، طراحی سازه های بتنی و فولادی ، مکانیک خاک ، هیدرولیک ، مساحی ، و غیره)

ب ـ امتحان یکی از زبانهای‌انگلیسی ، فرانسه، آلمانی ، یا روسی بانتخاب داوطلب

ج ـ امتحان شفاهی و مصاحبه از قبول‌شدگان در امتحانهای کتبی و زبان

تبصره : امتحان ورودی فوق فقط برای ورود به دوره فوق‌لیسانس در سال تحصیلی ۵۴ـ۱۳۵۳ معتبر است .

**تاریخ برگزاری امتحان**

امتحان کتبی ساعت هشت صبح روز پنج شنبه ۲۶ دی‌ماه ۱۳۵۳ در محل دانشگاه صنعتی آریامهر واقع در خیابان آیزنهاور بعمل خواهد آمد. کارت‌شرکت در امتحان ورودی صبح همان روز توزیع می گردد. تاریخ امتحان شفاهی نیز در روز فوق اعلام‌خواهدشد.

**نحوه شرکت در امتحانات ورودی**

داوطلبان باید فرم درخواست زیر را بامدارک مذکور درآن توسط پست سفارشی بترتیبی که تاروز شنبه ۱۴ دی‌ماه ۱۳۵۳ به آدرس زیر رسیده باشد ارسال دارند .

**دفتر دانشکده مهندسی سازه ـ تهران ـ دانشگاه صنعتی آریامهر ـ صندوق پستی ۳۴۰۶ ـ**

**امتحان ورودی فوق لیسانس**

تسلیم مدارک را میتوان در مهلت فوق‌بامراجعه بدفتر دانشکده مهندسی سازه نیز انجام داد . ریز نمرات دوره لیسانس بجز نمرات مربوط به نیمسال جاری برای شرکت در امتحان شفاهی ضروری است.

## فرم درخواست ثبت نام درامتحانات ورودی

اینجانب ..... شماره‌شناسنامه ..... صادره از .....

متولدسال ..... نشانی ..... تلفن .....

که لیسانس‌خودرا در رشته ..... از ..... در تاریخ .....

دریافت داشته‌ام داوطلب شرکت در امتحانات ورودی‌دوره لیسانس دانشکده مهندسی سازه دانشگاه صنعتی آریامهر میباشم . زبان خارجه‌ایکه امتحان خواهم داد ..... میباشد . مدارک زیر را بضمیمه ارسال میدارم .

۱ـ یک برگ فتوکپی یا رونوشت شناسنامه

۲ـ دو قطعه عکس ۴×۶ جدید با مشخصات داوطلب در پشت

۳ـ قبض رسید بانکی بمبلغ یکهزار ریال به حساب شماره ۹ بانک عمران شعبه دانشگاه صنعتی آریامهر تهران این مبلغ پس داده نخواهد شد .

۴ـ فتوکپی برگ خاتمه‌خدمت یا معافی از آن . (برای متولدین ۱۳۲۸ ببالا که در سال جاری فارغ‌التحصیل میشوند ضروری نیست)

۵ـ مدرک یا گواهی اتمام دوره لیسانس

تاریخ ..... امضاء .....


## بخاطر یک درس یکسال‌عمر تلف نکنید

هرسال گروه زیادی‌از دانش‌آموزان کشور مردود میشوند و یکسال از وقت وعمر آنها و سرمایه‌ای که در این مدت مصرف کرده‌اند هدر میرود . نمیخواهم بگویم هیچ دانش آموزی نباید مردود شود . منظورم این است که‌بسیاری‌از این افراد ، تنها بخاطر یک درس مردود میشوند و یکسال دیگر باید در همان‌کلاس بنشینند و کلیه دروس آنسال را بطور تکراری بخوانند . پیشنهاد من این است که همزمان با تغییرات اساسی که‌در نظام آموزشی کشور بوجود آمده ، این نکته نیز مورد تجدید نظر قرار گیرد و منبعد ترتیبی داده شود تا هردانش‌آموزی که در یک یا دو درس نمره کافی نمی ـ آورد فقط در همان کلاس یک یا دو درس مردود شناخته شود و ضمن اینکه بکلاس بالاتر میرود ،ملزم شود که آن یک یا دو درس را همراه با دروس کلاس بالاتر بخواند و امتحان دهد. این شیوه‌ای است که شنیده‌ام هم‌اکنون بدان عمل میکنند .

**رضا مقیمی**

## ما شهرستانیها هم ورزش را دوست داریم

چرا تلویزیون ، مسابقات مهم‌ورزشی ـ بخصوص‌فوتبال ووالیبال را برای شهرستانی ها پخش نمی کند ؟ البته پخش تلویزیونی مسابقات فوتبال در تهران ظاهرا با مخالفت صاحبان باشگاه ها مواجه میشود که‌می‌پندارند این عمل ، از هجوم مردم به استادیوم ها جلوگیری می‌کند . این توجیه صحیح نیست . آنهائی‌که‌به استادیوم ها میروند ، آنقدر شیفته تماشای مسابقه از نزدیک هستند که حتی در بدترین شرایط جوی نیز حاضر نیستند در خانه بنشینند و از طریق تلویزیون مسابقه را نگاه کنند . تازه اگراین توجیه صحیح باشد ، چرا دیگر،پخش‌تلویزیونی‌مسابقات برای شهرستانها قطع شده است ؟ این مردم ، ورزش‌را دوست دارندو میخواهندبطور کامل در جریان رویدادهای ورزشی‌کشورقرار گیرند . اما مهم ورزشی ، برنامه هایی را پخش می کند که لااقل در آن ساعات ، بینندهندارد. پخش تلویزیونی مسابقات ورزشی میتواند ورزش را بیشتر و موثرتر به میان خانواده ها بکشاند و شور و شوق همه افراد خانواده را ـ از پدر بزرگ پیر تا نوه کوچولوی خانه ـ نسبت به ورزش‌ومسائل‌ورزشی‌برانگیزد واین یک‌عامل مهم در توسعه و رونق ورزش‌است.

**فرودگاه آبادان ـ احمد تشرفی**


## آگهی مناقصه شماره ۲۱۹۳-۲۱۹۴ر۵۳

راه‌آهن دولتی ایران چهاردستگاه دیك‌المنتی چدنی و رادیاتور المنتی چدنی‌مورد نیاز را طبق مشخصات و شرایط مربوطه ازطریق مناقصه‌تحویل تهران انبار مرکزی‌خریداری مینماید.

داوطلبان شرکت در مناقصه می‌توانند در ساعت اداری جهت‌دریافت اسناد مناقصه با تسلیم فیش بانکی بمبلغ ۲۰۰ ریال بحساب ۱۰۳۹ راه آهن نزد بانك مرکزی باداره‌کل کار پردازی‌مراجعه‌فرمایندشرکت کنندگان‌در مناقصه باید مبلغ یکصدو بیست هزار ریال بعنوان سپرده شرکت در مناقصه به حساب ۱۰۹۵ راه‌آهن نزد بانك‌مرکزی ایران پرداخت نموده و فیش‌آن یا معادل همان مبلغ ضمانت‌نامه بانکی صادر یکی از بانکهای مجاز ایران که لااقل یکماه اعتبار داشته باشدبضمیمه پیشنهاد خود تا ساعت ۹ صبح روز ۹ر۱۰ر۵۳ در صندوق پیشنهاد هاواقع در اداره کل کارپردازی بیاندازند . پیشنهاد های واصله ساعت ده روزمزبور بازو قرائت خواهد شد . حضور پیشنهاد دهندگان‌یانمایندگان‌مجاز آنهادر جلسه مناقصه آزاد است و راه‌آهن در رد و یاقبول هریك‌یاتمام پیشنهادها مادامیکه قرارداد مبادله نشده است‌جزا و کلا مختار میباشد به پیشنهاد فاقد سپرده و مشروط و مبهم و پیشنهادی که بعداز موعد مقرر برسد ترتیب‌اثر داده نخواهدشد .سپرده‌برنده اول‌ونفر دوم مناقصه نگهداری و در صورت استنکاف از انجام معامله بدون‌تشریفات بنفع راه‌آهن ضبط خواهد شد .مالیات متعلقه و هرگونه عوارض دیگر بعهده برنده‌مناقصه میباشد .راه‌آهن میتواند تا صدی بیست وپنج از میزان معامله کسر یا اضافه نماید .

م‌الف ۱۷۹۶۲

۱ـ۱۰۱۹۶۹

**راه‌آهن دولتی ایران**

## آگهی مزایده

اداره تصفیه تهران قائم‌مقام مرحوم‌غلامرضا صرام ورشکسته املاک مشروحه ذیل را : ۱ـ اعیانی ششدانگ پلاکهای ۱۶۳ و ۱۶۵ فرعی از ۱۴۶ اصلی واقع درقریه صوفی آبادساوجبلاغ کرج درحریم‌جاده‌کرج بقزوین بمساحت ۸۶۷۸ر۲۵ متر مربع که بصورت باغ محصور با دیوارهای گلی درآمده و دارای استخر و چاه آب و موتور و چهار اطاق خشتی با پوشش چوبی کلنگی‌مقوم بمبلغ ۶۰۷۴۶۷۵ ریال ۲ـ ششدانگ یک قطعه زمین بمساحت ۲۲۰ مترمربع بشماره ۱۴۰۴ فرعی از ۱۵۷ اصلی واقع در صحرای دیان کرج با چند اصله درخت موجود درآن ارزیابی شده ۹۹۰۰۰۰ ریال با شرائط زیر از طریق مزایده‌کتبی جداگانه یا یکجابفروش‌میرساند . ۱ـ فروش‌نقدی است و حداکثرسه‌ماه مهلت برای پرداخت بها در صورت تقاضا و موافقت داده خواهد شد ۲ـ کلیه هزینه‌های‌مربوط بمعامله ازهرقبیل و هرجهت و همچنین عوارض و مالیاتهای‌متعلقه بمعامله و ملک و اخذ مفاصاحساب از مقامات قانونی‌بعهده خریدار است ۳ـ پیشنهاد دهندگان باید قبلا ۵ درصد بهای ارزیابی را سپرده نقدی یا اسناد خزانه درصندوق اداره تصفیه تودیع و قبض سپرده‌راضمیمه پیشنهاد خودنمایند ۴ـ پیشنهادات باید درپاکات لاکو مهر شده با ذکر جمله (مربوط به مزایده املاک مرحوم صرام) و مشخصات‌کامل ومحل‌اقامت پیشنهاددهنده درروی پاکت تا ساعت ۹ صبح اداری روز چهارشنبه ۲۵ دیماه ۱۳۵۳ بدبیرخانه اداره کل تصفیه واقع درخیابان سپهبد زاهدی نبش کوچه فردیس ساختمان وزارت دادگستری تسلیم شود ۵ـ بپیشنهادات مشروط ـ مبهم فاقد سپرده و برخلاف شرائط آگهی و همچنین پیشنهاداتیکه بعداز وقت مقرر برسدترتیب اثر داده نخواهد شد واین اداره در مورد نقشه های احتمالی واصلاحی و هرگونه کم وکسر از لحاظ مساحت وسایر جهات نسبت بملک‌مورد مزایده مسئولیتی نخواهد داشت ۶ـ اداره‌تصفیه درردوقبول پیشنهادات‌مختار است ۷ـ پیشنهادات درساعت ۱۰ صبح همان روز باز و قرائت‌خواهد شد حضور پیشنهاد دهندگان درجلسه مزایده بلامانع است و عندالاقتضاء درهمان جلسه مزایده حضوری‌بعمل خواهد آمد و برنده کسی است که بالاترین قیمت را پیشنهاد نماید ۸ـ درصورتی که برنده تا ده روز پس‌از جلسه مزایده و یا در انقضاء مهلت (درصورت تقاضا از پرداخت ثمن وانجام معامله در دفتر خانه اسناد رسمی‌خودداری نماید مسئول کسر احتمالی قیمت و خساراتی که از تجدید مزایده حاصل شودخواهد بود که بدوا از سپرده او استیفاء میشود وسپرده تاتعیین‌کسرقیمت وخسارات وارده مستردنخواهد شد طالبین برای کسب اطلاع بیشتر میتوانند به اداره تصفیه تهران‌مراجعه نمایند .

م‌الف ۱۸۰۰۵

آ ـ۱۰۱۹۶۴

**رئیس اداره تصفیه تهران ـ فضل‌الله قدس**


## آگهی تعیین اختیارات مدیر عامل‌وتعیین صاحبان امضاء مجاز در شرکت سهامی خاص صنعتی و تولیدی کارخانجات مفید ثبت شده بشماره ۱۰۳۶۴

طبق‌صورتجلسه مورخ۲ر۹ر۵۳ هیئت مدیره شرکت تصمیمات‌زیر اتخاذ و به تصویب رسیده‌است

۱ـ آقای تقی صالح‌آبادی مدیر عامل و عضو هیئت مدیره‌شرکت برای اداره امور شرکت کلیه اختیارات هیئت مدیره مندرج‌در ماده ۲۱ اساسنامه را باستثناء موارد زیر داراست الف ـ امضاء چکها و سفته‌ها وبروات ب ـ خرید و فروش اموال‌غیر منقول ۲ـ امضاء چکها و سفته ها و بروات و خرید و فروش اموال غیر منقول‌باآقای حبیب‌اله مفید رئیس هیئت مدیره و مهر شرکت و در غیاب ایشان با دو نفر از سه نفر آقایان اسدالله‌مفید وتقی صالح‌آبادی و آقای جلیل مقتنعی با مهر شرکت میباشد.

م‌الف ۱۷۸۲۲

**مدیر کل ثبت شرکتها و مالکیت صنعتی ـ حمید جمشیدی**

آ ـ۲۰۱۹۶۰

# پزشکی نوین

## بیماری زاترین صنعت جهان است!

### ادعای جنجال برانگیز یک محقق

**★ اگر تلفات انسانی یک گروهان در حال جنگ به اندازه تلفات یک بیمارستان بود، فرمانده آن بلافاصله معزول میشد !**

**تکنیک‌ها و ابزارهای پزشکی نوین نه‌تنها در افزایش طول عمر انسانی بی‌اثراست ، بلکه به‌اعتقاد گروهی از متخصصان حتی عاملی است‌برای از بین بردن عده‌ای که قربـــانی اشتباهات پزشکان و پرستاران می‌شوند : به آمار ذکر شده در گزارش توجه فرمائید.**

بیش از ده سال است که پزشکی بیش ازآنکه مردم را معالجه کند آنان را به بیماری مبتلا می سازد . در میان تمام صنایع موجود ، صنعت پزشکی تباه‌گر ترین ، آلوده ساز ترین‌و بیماری زاترین‌است . به هنگامی که پزشکی ادعا میکند ، برحسب موارد فرد یا جماعت بیمار را تسکین می بخشد ، درهمان‌حال زمینه عمیق بیماریهای مردم را که خاستگاه ـ (ریشه) اجتماعی ، اقتصادی وفرهنگی‌دارد، پنهان میکند .

«ایوان‌ایلیچ» نویسنده ومتفکر مقیم مکزیک،در مقاله مفصل ومستدل‌وخددرنوول‌ابسرواتور، شالوده نظریاتی را در کتاب جدیدخودتحت عنوان «کشتار پزشکی» آورده است .

خلاصه مقاله نوول ابسرواتور را میخوانید :

**همه مردم فکر میکنند بالا رفتن امید زندگی در نتیجه گسترش پزشکی است ، امید زندگی انسانها در زمان مسیح حدود بیست سال بود ، در سال ۱۷۵۰ بیست و نه سال ، در سال ۱۹۰۰ چهل و پنج‌سال وامروز ۷۰ سال است .**

معمولا طولانی شدن عمر رابه مهار کردن بیماری های عفونی ، به پاستور و کوخ ، به واکسن ها و به دارو های شیمیائی معالج ، وآنتی‌بیوتیک نسبت میدهند . مردم ، بدون تردید ، سلامت یک ملت را مدیون تعداد پزشکان ، تعداد تختخواب بیمارستان ها و مقدار دارو های مصرفی می‌پندارند .ولی باید دانست که چنین تصوراتی باطل است . قدرت معالجه پزشکی کاهش یافته و بازهم درحال کاهش است .

### موفقیتهای جعلی

درست است که پزشکی توانسته تقریبا تمام بیماریهای عفونی را بهبود بخشد ، و برخی کمکاری های غدد ، ناراحتیهای مربوط به متابولیسم مثل‌مرض‌قند ، را التیام دهد ، ولی‌در پیکار به خاطرتندرستی واپس مانده است .

اگر در گذشته عوامل عفونی علت مرگ ها بزودرس بود ، امروزه بیماریهای مهوهمه‌گیر چنین نقشی را ایفا میکنند و پزشکی توانایی‌مقابله با این‌گونه بیماریها را ندارد .

پزشکی در برابر رماتیسم ، میگرن، ناراحتیهای‌جهازهاضمه ناتوان مانده‌است . اگر به دقت بررسی شود پزشکی حتی درواپس رانی بیماریهای عفونی هم تاثیر عمده‌ای نداشته‌است.

... درامریکانیزمانند اروپا ، پیش از کشف باسیل سل به از هرصد هزار نفر هفتصدنفر بر اثر سل جان می سپارند . وسیله کوخ ،در سال ۱۸۸۲ شدت این بیماری به یکدوم کاهش‌یافته بود . پیش ازدایر شدن‌نخستین آسایشگاه‌مسلولین در ۱۹۱۰ ، تعداد این بیماران به حدود سه‌چهارم تقلیل پیدا کرده‌بود. امروزبا پیدایش روش های جدید و آنتی‌بیوتیک ، تقلیل‌محسوسی در تعداد مرگ ومیر این بیماران پیدا نشده است .

**کاهش سل مدیون پزشکی نیست ، بلکه مربوط به برابری خدمات پزشکی برای توانگران ومستمندان است ، مستمندان چهاربرابر توانگران‌به‌سل مبتلا میشوند .**

**این‌دریافت‌برای سایر آفتهای سلامتی نیز میتواند صادق باشد .**

جان‌کاسل، استاد اپیدمیولوژی دانشگاه کارولینای شمالی مینویسد :

**ـ درآغاز رشد صنعت ، بیماری سل فزونی گرفت و بتدریج کاهش یافت ـ البته بدون دخالت پزشکی . ولی بیماری نرمی استخوان در انگلستان و «پلاگر» درامریکا جای‌آنرا گرفت این بیماری ها نیزبتدریج‌بنابه‌دلایل ناشناخته‌ای تضعیف شد و جای خود را به بیماری کودکانه داد .**

در طول سال های ۱۹۳۰ تحریک مردم سالم به دقت در اعمال بدنی ، سلامتی روانی و آسایش خیال را از مردم سلب میکند.

بنابر تحقیق ، در میان ۳۲ میلیون نفری که در سال ۱۹۷۰ به‌بیمارستانهای ایالات متحده امریکا مراجعه کرده بودند ، ۱۰ درصد به‌علت مصرف داروهای غیر مجاز ناچار بیشتر از مدت پیش‌بینی شده در بیمارستانها بستری بوده‌اند و ۱٫۵ میلیون نفر براثر ناراحتی‌های ناشی از داروهای تجویز شده پزشکان ، ناگزیر در بیمارستان بستری شده‌اند.

در امریکا ، سالانه حدود ۳۰٫۰۰۰ نفر براثر مسمومیتهای ناشی از دارو جان می‌سپارند.

در فرانسه سالانه ۲۰۰۰ نفر به‌علت سهل‌انگاری متخصصان بیهوشی روی تخت عمل میمیرند بسیاری از مردم به علت «افتادگی کلیوی» عمل میشوند بقیه عمر از دردکلیه می‌نالند ، در حالیکه بیش از عمل درد به این حدنبوده است . چه بسیار زنان که بدون ضرورت ، پزشکان زهدان آنها را بیرون کشیده‌اند .

**در ۳۵بیمارستان لوس آنجلس که ۶۲۸۴ رحم از شکم زنان برداشته شده است بنابر تحقیق ۸۸٫۵ در صد ویا ۵۵۵۸ عمل بدون ضرورت و غیر لازم بوده است. این‌جراحیهای غیرضروری علاوه برباقی ماندن دردجسمانی، ناراحتیهای روانی و عاطفی‌جدی برای زنها ببار آورده است .**

**بیمارستان‌های دانشگاهی بیماری‌زاترین بیمارستانها هستند. در این بیمارستانها از هر ۵بیمار یک نفر گرفتاربیماریهای ناشی از پزشکی میشودکه‌معالجات ویژه‌ای لازم دارد، در میان این عده از هر۳۰ نفر یک نفر جان خود را از دست میدهد ... اگر چنین وضعی دریک رستوران و جای مشابهی پیش میامد ، پلیس فورا درآن‌جا را تخته میکرد ...**

ترجمه‌از : دکترداورشیخاوندی

### نقش صابون‌وقیچی در کاهش بیماری

پیدایی و نابودی بیماریهاتحت تاثیر عوامل محیطی مانندتغذیه، مسکن ، شیوه زندگی و بهداشت است بنابراین در موفقیتهای پزشکی ، دانش‌درمانی نقش‌مهمی نداشته است ، بلکه تصفیه آب آشامیدنی ، تعمیم فاضلابها ، بهبود شرایط کار ، خشکاندن مردابها ، مصرف صابون ، قیچی وپنبه سترون شده بوسیله ماما ها ثمربخش آمده است.

چارلز استوارت ـ یکی از محققین پزشکی ـ می‌نویسد :... در بیست سال اخیر دیگر در امریکا امید زندگی بالا نمیرود با توجه به‌اینکه ، در برخی از کشورها بهرغم‌بائین بودن‌خدمات پزشکی امید زندگی بالاست معلوم میشود نظام پزشکی کارایی و بهره‌وری کمتری دارد .

او معتقد است ، اگر مردم میمیرند تقصیر پزشکی نیست ،و اگر هم مدتی در سنین کهولت بزندگی ادامه میدهند ، بازهم از معجزات پزشکی نیست .

در کشورهای ثروتمند که هزینه سرانه پزشکی افراد بسیار بالاست بیش‌ازدوسوم هزینه‌های پزشکی صرف‌پاسداری ازتندرستی مردمی می‌شود که میترسند مبادا بیماری در کمین آنها باشد.

بنابراین طب از دو جهت آفت‌زاست :

ایجاد مسمومیتها و عفونتها و قطع اعضا و غیره که در نتیجه سهل‌انگاریهای پزشکان حاصل میاید و از آنروی که پزشکان‌با

### تهرانیها ، نفری یك اتومبیل میخواهند

بقیه ازصفحه ۲۰

نیز با مشکل افزایش‌سرسام آور اتومبیل درگیرند وهمین سنگینی ترافیك یك‌علت‌دیگر علاقه‌و میل‌مردم‌به‌خریداتومبیل های کوچك است. امروز بسیاری از کسانی که‌درتهران صاحب اتومبیل های بزرك و گرانقیمت هستند یك اتومبیل کوچك نیز در گاراژ خانه‌خود دارند وازآن بعنوان اتومبیل دوم استفاده می‌کنند.»

از میان اتومبیل های‌دیگری که درداخل کشور ساخته می شود، انواع اتومبیل های‌جیپ ـبعلت آنکه برای کار های ساختمانی ،اتومبیل کاملا مناسبی است‌ـنیز بازار فروش پررونقی دارد وحتی در این اواخر بعلت افزایش تقاضای مقاطعه کاران وکمبود عرضه، این اتومبیل بازار سیاه پیدا کرده است‌امادرعوض،اتومبیل های شورولت ساخت ایران‌به علت آنکه هنوز بخوبی برای مردم شناسانده‌نشده‌وخریداران هنوز ازآن اطمینان کافی ندارند، بازار چندان داغی ندارد.

### نوسازی ارزی

در ظرف یك‌ماه اخیر برخی از ارزها مانند مارك آلمان‌یك تا ۳٫۵ ریال ترقی کرده‌است واین ترقی‌قیمت،سودبازرگانی اتومبیل های وارداتی ازآلمان را افزایش داده است زیرا سودبازرگانی اتومبیل براساس قیمت‌روز ارز محاسبه میشود وچنانچه ارزش اتومبیل بعلت ترقی ارز افزایش یابد سود بازرگانی‌آن نیز اضافه می‌شود.

بهمین جهت اتومبیل‌هائی که در ماه جاری توسط مسافران با استفاده‌ازتسهیلات گمرکی وارد شده با دریافت سود بازرگانی بیشتر ترخیص شده است.

محاسبه ارزش اتومبیل در گمرکات کشور باین ترتیب است که‌قیمت صادراتی‌هریك از اتومبیل ها به قیمت روز ارز در تاریخ‌ترخیص ملاك‌عمل برای وصول سود بازرگانی است.

یك مقام گمرکی یادآور شد: گرچه تاکنون قیمت صادراتی اتومبیل های‌مدل۷۵ به گمرك ایران اعلام نشده ولی سود بازرگانی این نوع اتومبیل هابه ماخذارزش مدل ۷۴ محاسبه میشود تا پس از اعلام قیمت ۷۵ مابه‌التفاوت‌آن از واردکنندگان وصول‌بشود.

## خبرهای خواندنی

### حق باسیگار کش‌ها نیست

یک دادگاه آلمان غربی به موجب‌رای بی‌سابقه‌ئی که صادر کرد حق افراد نامعتاد به سیگار را دراستفاده از هوای آزاد ، برحق سیگار کش‌ها برا یکشیدن سیگار مقدم شمرد .

**این رای براثر شکایت یک دندان پزشک صادر شد که هنگام ورود به کنفرانس مربوط به بررسی پیشرفت‌های‌تازه در دندان پزشکی درخواست کردکشیدن سیگار در سالن‌کنفرانس و تمام اتاق‌های مجاور آن ممنوع باشد .**

سازمان دهندگان کنفرانس درخواست او را نپذیرفتند ، و او که‌عضو انجمنی به نام «سیگار کشیدن و سلامت» است به دادگاه شلزویک شکایت کرد . و توفیق او ، دراین دادگاه،اکنون ، باعث‌شده‌است که‌افراد نامعتاد به‌سیگار ، درهر کنفرانسی که حضور می ـ یابند ، درخواست کنند کشیدن سیگار ممنوع باشد .

### مردگان ژاپنی بمیهن بازمیگردند

اجساد ۱۷۰۰ ژاپنی از گور هایشان در اندونزی بیرون آورده میشوند ، و برای دفن‌مجدد به ژاپن ارسال میگردند . این اجساد متعلق به سربازانی است که‌در زمان جنگ جهانی دوم در دو جزیره اندونزی‌کشته شده بودند .

دوگروه ژاپنی اکنون در این دو جزیره سرگرم نبش قبر ها هستند و گفته میشود که درنظر دارند قبر های سربـازان ژاپنی‌کشته شده درایریان را نیز بشکافند و اجساد این سربازان را هم به ژاپن بفرستند .

### معدن‌عظیم اورانیوم‌درفجیره

بنابرگزارش های موثق ، یک معدن عظیم اورانیوم درنقطه‌ئی از سرزمین امارات متحده عربی کشف شده است .

**یابندگان این‌معدن اعضای سازمان‌عمران اقتصادی وابسته به سازمان ملل‌متحد هستند و معدن دروادی‌کیلوی ، واقع درفجیره که یکی‌از هفت‌امارت نشین وابسته به‌فدراسیون متحد عرب است ، پیدا شده است .**

بنابرهمین گزارش ها ، اورانیوم فجیره از بهترین انواع است ، و برای تبدیل آن به اورانیوم خالص ، کار بسیار کمی لازم است .

### جنك وصلح بیشتر طرفدار دارد

پس‌از حمله ترکیه به قبرس در ژوئیه گذشته ، «جنگ» و «صلح» نام هایی شدند که بیش از دیگر نام ها ، برنوزادان ترک قبرسی گذارده شده است .

**روزنامه «حریت» ضمن یک بررسی‌دقیق، متوجه شده است که از ۸۴۰ نوزادخانواده های ترك در قبرس ، که طی ۵ماهه گذشته بدنیا آمده‌اند ، ۱۹۱ تن به نام «صلح» و ۴۸ تن به نام «جنگ» موسوم شده‌اند .**

همین‌روزنامه نوشته است که محبوب ترین نامی که برای بقیه این نوزادان گذارده شده ، «اجویت» بوده است.

### «لوگراند» مرد

ریموندلوگراند ، آهنگ پرداز و رهبر محبوب ارکستر در سن ۶۰ سالگی در یک کلینیک پاریس درگذشت . او موزیک متـن بسیاری از فیلم ها ی‌مارسل‌پانیول را ساخته بود .

**ریموندلوگراند در ۱۷ سالگی رهبر ارکستر یک‌کشتی مسافربری فرانسوی بود ، و دردهه ۲۰ برای فراگرفتن جاز ، سال ها در آمریکا به سر برد .**

پس‌از جنگ‌جهانی‌دوم ، او با هنرمندان درخشانی چون موریس‌شوالیه ، فرناندل ، ادیت‌پیاف در ارکستر های مختلف همکاری داشت .

### برادر آل کاپون مرد

رالف «بانلز» کاپون ،برادر ۸۱ ساله آل‌کاپون پس از گذراندن چند سال استراحت کامل وزندگی‌آرام ،درگذشت.

در این موردکه لقب«بانلز» (به‌معنای بطری ها) چه‌گونه منسوب به‌اوشد ، روایات مختلفی نقل‌شده‌است .پاره‌یی از دوستان او می گویند علت این بود که در دوران تحریم مشروب های‌الکلی ، صاحبان میکده های‌شیکاگو را به فروش مشروب بطری شده‌یی مجبورمی کرد که از برادر گنگسترش می خریدند.

کسان دیگری می گویند علت این امر این بود که در دوران تحریم مشروب‌های الکلی ، صاحب یک کارخانه نوشابه غیرالکلی بود ، ال‌ـ کاپون مشروب بطری شده ورالف خریداران ان راتهیه می‌کرد .

رالف کاپون ، به جرم‌نقض مقررات مالیاتی دوسال در زندان بسربرد . اوپیش از آن که‌بازنشسته شود،صاحب یک بارکوچک درمرثر ، ویسکونسین ، بود .

بازماندگان عصرگنگستری شیکاگو در دهه‌های ۲۰و۳۰، گاه به‌دیدن اومی رفتند .او درنقاهت خانه‌یی واقع در ویسکونسین‌شمالی‌درگذشت.

آل‌کاپون ، در سال۱۹۴۷ کشته شد ، و یک خواهر ودوبرادر دیگرش هنوززنده هستند .


**آگهی استخدام**

یک دکتر دندانپزشک جهت اداره مطب در شهرستان گرگان نیازمندیم . تلفن ۲۲۸۰

**از فردا صبح در سینماهای**

**متروپل ـ سانترال ـ رویال**

**محبوب‌ترین زوج کمدی سینما درکمدی‌ترین‌فیلم خود**

**ارج**
ARJ

**نامی‌که میشناسید و بآن اطمینان دارید**

**شرکت ارج بمنظور توسعه مراکز سرویس مجاز خود در شهرستانها سرویسکار واجد شرایط می‌پذیرد.**

**کسانی که دارای تجربه در تعمیر و سرویس لوازم خانگی مانند یخچال ، فریزرخانگی ، کولر آبی ، بخاری ، آبگرمکن نفتی و گازی ، اجاق گاز وماشین لباسشوئی بوده ودارای تأسیساتی نیز باشند حق تقدم خواهند داشت.**

**داوطلبان باید یك دوره آموزشی را در تهران بگذرانند.**

**خواهشمند است برای ارائه مشخصات و مدارك خود و دریافت فرم درخواست با قسمت سرویس شرکت سهامی ارج ـ تهران ، کیلومتر ۱۲ جاده کرج مکاتبه کنید و یا شخصاً مراجعه فرمائید.**

**شرکت سهامی ارج**

**گاردجاویدان‌شاهنشاهی عده‌ای راباشرایط وامتیازات زیر بسمت‌دانش آموزوسرباز پیمانی استخدام‌مینماید**

**شرایط**

۱ـ داشتن حداقل سن برای دانش آموزان ۱۷ سال تمام وبرای سربازان پیمانی ۱۸سال تمام .

۲ـ دارا بودن ۱۷۰ سانتی متر قد برای دانش آموزان و ۱۸۰ سانتی متر برای سربازان پیمانی . دارا بودن مدرك ششم ابتدائی ( پایان دوره اول راهنمائی) وسیکل و برای خواندن و نوشتن .

۳ـ جهت آموزشگاه گروهبانی افراد پیمانی دارا بودن سواد در حدود

**امتیازات**

۱ـدانش آموزان در طی دوره یکساله آموزشگاه در صورتی که‌مدارك قبولی ششم ابتدائی داشته باشند از حقوق و مزایا معادل ۱۸۰۰ ریال و در صورت داشتن مدرك‌قبولی‌سوم‌متوسطه ۲۳۰۰ ریال علاوه برخوراك و پوشاك دریافت میدارند و بترتیب دارندگان ششم ابتدائی بدرجه گروهبان سومی ودارندگان سیکل بدرجه گروهبان‌دومی مفتخر میشوند .

۲ـحقوق‌و مزایای گروهبان‌سوم ها ۱۱۱۰۲ ریال ودر صورت طی دوره های مربوطه (تکاور . چترباز .تخصص ویژه) از حداقل ۱۵۶۰۲ ریال‌وحداکثر ۱۹۶۰۲ ریال برخوردار خواهند شد .

۳ـ حقوق و مزایای گروهبان‌دومها ۱۲۸۳۰ ریال و در صورت طی دوره های مربوطه (تکاور .چترباز .تخصص ویژه) از حداکثر ۲۱۳۳۰ ریال‌بهره‌مند میگردند .

ضمنا سربازان پیمانی پس از استخدام از حقوق و مزایائی معادل ۹۱۵۰ ریال و در صورت طی دوره های (تکاور . چترباز . تخصص ویژه) از حقوق و مزایائی معادل ۲۰۱۰۰ ریال بهره‌مند خواهند شد .

واجدین شرایط به آجودانی‌گارد جاویدان شاهنشاهی واقع در تهران یادگان لویزان مراجعه نمایند.

**گارد جاویدان‌شاهنشاهی**

شرکت ملی نفت ایران

**آگهی استخدام**

**شرکت ملی نفت ایران جهت خدمت در مناطق نفت خیز جنوب به افرادی که واجد شرایط سمتهای مندرج در زیر باشند نیازمند میباشد .**

| عنوان‌سمت | تحصیلات | تجربیات | زبان خارجه | حداکثر سن |
|---|---|---|---|---|
| مهندس‌برق | لیسانس در رشته مهندسی برق | درحدود ۱۰سال درزمینه مربوطه | آشنائی کامل بزبان‌انگلیسی | ۴۰سال |
| مهندس مکانیك | لیسانس در رشته‌مهندسی مکانیك | « « | « « | ۴۰سال |
| مهندس ضدزنك زدگی | لیسانس در رشته مهندسی‌زنك‌زدگی | « « | « « | ۴۰سال |
| متخصص برنامه‌ریزی برای‌تعمیرات وکنترل | لیسانس درزمینه‌مهندسی مکانیك و یارشته های مشابه | « « | « « | ۴۰سال |
| معاون برنامه‌ریزی برای تعمیرات وکنترل | لیسانس‌درزمینه مهندسی مکانیك‌و یا رشته‌های مشابه | « « | « « | ۴۰سال |
| تکنیسین برق | فوق دیپلم رشته برق | « « | آشنائی بزبان انگلیسی | ۳۰سال |
| تکنیسین مکانیك ماشینهای سنگین‌فوق دیپلم رشته مکانیك | | « « | « « | ۳۰سال |
| انباردار | دیپلم کامل متوسطه رشته طبیعی یا ریاضی | « « | « « | ۳۰سال |

**شرایط عمومی**

۱ـملیت ایرانی

۲ـشاغل نبودن در سازمان های دولتی و موسسات وابسته به‌آن

۳ـ دارا بودن برگ خاتمه خدمت وظیفه عمومی و یا معافیت دائم.

متقاضیان واجدشرایط میتوانند همراه‌با مدارك مربوطه‌و۴قطعه عکس ۴×۶ویکبرگ رونوشت شناسنامه‌در ظرف مدت۲ هفته ازتاریخ انتشار این‌آگهی ازساعت۸تا۱۱ صبح روزهای شنبه‌تاچهارشنبه‌باستثناء ایام تعطیل درتهران باداره کل استخدام وکاریابی شرکت ملی‌نفت ایران واقع در خیابان کاخ‌شمالی شماره ۷۶ مراجعه فرمایند. م‌الف ۱۷۶۷۰


**تمدید آگهی مناقصه شماره ۷ر۱**

نیروی دریائی شاهنشاهی تهیه و نصب دستگاههای‌مربوط بکارگاههای مشروحه زیر را بمدت ۱۵ روز تمدید مینماید:

۱ـ کارگاه موتور

۲ـ کارگاه دیگ بخار .

۳ـ کارگاه پمپ ووالو .

۴ـ کارگاه تراشکاری .

۵ـ کارگاه ورق کاری و بخاری .

۶ـ کارگاه جوشکاری ولوله‌کشی .

پیشنهاد دهندگان میتوانند با مراجعه به نیروی دریائی شاهنشاهی (تدارکات فنی) ودریافت برگ شرایط و مشخصات معامله پیشنهاد خود را طبق مفاد مندرج در شرایط معامله تنظیم و تاساعت ۹ روز ۱۵ر۱۰ر۵۳ بتدارکات فنی نیروی دریائی شاهنشاهی تحویل نمائید.

اداره ماقصه‌گذار : نیروی دریائی شاهنشاهی

م‌الف ۱۷۹۶۱

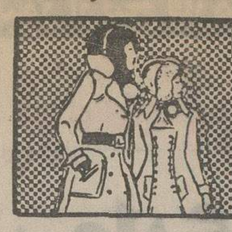

# نیازمندیهای اطلاعات تلفنی آگهی قبول میکند

## ۳۱۱۲۲۵-۳۱۱۲۲۴
## ۳۱۱۲۲۹-۳۱۱۲۳۰

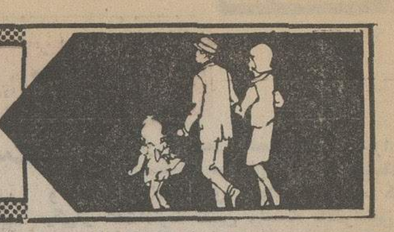

## اثاثیه

### فرش دست دوم
ماشین تحریرهای فارسی‌ولاتین
دست دوم فروشی ۸۲۶۲۰۵
تایپ ناصر دروازه دولت‌مقابل سعدی
آ ـ ۱۸۱۰۷

### خرید
بازرگانی فرش کیهان
۸۳۰۹۰۴ و۸۲۳۷۷۶
خریدار نقدی همه رقم فرش کهنه ونو جهت‌صادرات‌روزولت میدان ۲۵ شهریور.

نمایشگاه فرش شایان
تلفن ۶۶۱۰۶۹ بهترین خریدار فرش و قالیچه های کهنه و نو با قیمت عادلانه جهت صادرات

کاخ فرش کارلو
تلفن ۴۲۶۴۱
عادلانه ترین خریدار فرشهای نو و کهنه شما جهت صادرات در اسرع وقت .

فروشگاه‌آستارا۹۲۶۴۰۲۱
بهترین خریدار یخچال برقی و نفتی .تلویزیون و غیره ...

فروشگاه آسیا۹۲۲۸۳۲
خریدار فرش‌یخچال‌برقی و نفتی تلویزیون‌و غیره

جهان کالا ۹۲۵۴۵۸
خریدار یخچال‌تلویزیون ولوازم منزل شما

ایران‌فرش ۷۷۴۹۷۲
فرشهای کهنه وسایر لوازم‌منزل بهر مبلغ نقدا بیشترازسایرین خریداریم تلفن ۷۷۷۰۲۵

فرش کرمانشاهی ۸۴۶۵۲۴
خریدار و فروشنده انواع‌فرش
آ ـ ۱۵۷۶۷

خریدار عتیقه برای کلکسیون چینی و بلور ، برنز ، ترمه ، نقاشی کهنه ، نقره ، فرش ۳۱۹۶۸۴

فروشگاه آریا۹۲۹۳۹۳
خریدار فرش وسایر لوازم‌منزل

کلیه لوازم خانگی شما را خریداریم تلفن ۸۷۱۲۱۲
آ ـ ۷۷۶۷

فرش زنجانی ۳۴۹۴۳۸

### شستشوی مبل وفرش
دوراکلین‌سرویس‌امریکا
با تکنیک برترگرانتر مطمئن‌تر
تلفن‌های ۸۴۸۳۹۵ و ۸۴۸۳۹۶ و ۸۴۵۶۸۳

گلین سرویس
خشکشوئی مبل فرش موکت با دستگاه و پرده با نصب‌مجانی
تلفن ۹۵۲۵۴۶

خشکشوئی مبلمان‌ادیب
یکدست ۵۰ تومان
خشکشوئی پرده پارچه‌وکرکره
بانصب‌مجانی ۹۵۶۵۶۵

سرویس آلمان‌بزرگترین
خشکشوئی مبلمان فرش موکت پرده درمحل ۷۹۵۳۰۷

کارخانه قالیشوئی‌اطلس
تلفن ۹۵۲۵۴۶ و ۹۷۵۴۳۰

## آر.یو
### انگلیش‌سرویس
خشکشوئی موکت ـ مبلمان ـ فرش و تشک اتومبیل در محل مطابق با جدید ترین تکنیک متداول‌در انگلستان‌تلفن ۸۵۲۷۹۳ و ۸۴۶۱۴۶

کورش تلفن ۹۵۸۳۰۹
قالیشوئی رفوگری لکه‌گیری ۱ـ۱۵

کارخانه قالیشوئی ادیب ۹۵۶۵۶۵
۹۵۸۹۵۰ و ۹۵۲۴۵۴

## آنتن‌تلویزیون
### جی.بی.سی
فقط ۱۰۰ تومان ۷۷۶۹۴۴

### نصب آنتن
تمام کانال ضدزنگ‌باضمانتنامه
۷۵۴۵۸۹

## تعمیرات
### تلویزیون
تعمیرگاه تلویزیون الکترون با تائیدوزارت‌کار ۷۶۳۶۸۲
تعمیرتلویزیونهای R.C.A-R.T.I
شاوب لورنس . فیلیپس.سیرا
تلفونکن و سایر مارکهاسرویس مجهز سیار درشهروشمیرانات

### ایران الکترونیک
تعمیرگاه انواع‌تلویزیون های‌لامپی‌وترانزیستوری
## ۷۷۶۹۴۴
یگانه تعمیرگاه مجاز شاوب‌لورنس‌فیلیپس‌بلر R.C.A-R.T.I
تلفونکن‌گراندیک‌زیمنس و سایر مارکهاباضمانت نامه کتبی تلفن۳۱۱۵۱۷

SCHAUB-LORENZ
شاوب لورنس
سرویس فوری ۸۸۳۲۶۲

تعمیرگاه مجاز شماره ۱۱
شاوب لورنس
سرویس سیار فوری برای کلیه نقاط تهران و شمیرانات
تلفنهای ۶۶۷۱۷۱ ۶۶۹۵۱۴ ۴۲۷۳۳
SCHAUB-LORENZ

سرویس تلویزیون
گارانتی تلفن ۶۲۸۳۷۱
سرویس‌سیار R.C.A-R.T.I
سیرا مدیاتور جنرال‌الکتریک و گراندیک بویژه شمیرانات

هو شاوب لورنس 121
SCHAUB-LORENZ
تلفن ۳۴۲۴۶۳

### بخاری
تعمیرگاه‌مجاز ۱۲۸ ارج
رنگ و سرویس‌همه نوع‌بخاری آبگرمکن و روکش‌پرزنتی کولر و کانال‌کشی ساختمان
تلفن ۵۴۷۹۰۴

سرویس و رنگ بخاری آبگرمکن ، شوفاژ فوری
۳۱۸۴۱۴

سرویس آبگرمکن‌فوری
۴۷۷۹۹

سرویس آبگرمکن‌بخاری
۷۶۵۲۴۴

### شوفاژ
عامل نصب و سرویس کولر ـ آبگرمکن نفت سوز و گاز سوز ـ اجاق گاز ـ یخچال ـ ماشین لباسشوئی ـ کانال‌کشی ساختمان
تلفن ۸۳۱۸۰۷

## شوفاژ
## ۸۳۶۸۳۶
## ۸۳۶۸۳۷
## ۸۲۱۰۶۱

شرکت ایران تاسو
سرویس طرح و نصب تاسیسات شوفاژ تهویه
۷۵۱۶۵۱ و۷۵۴۴۵۰

شرکت مهندسی
### وایس‌هاپت
در تهران و شهرستان باماهی ۲۰۰۰ تومان شوفاژوتاسیسات منزل شما را تامین میکند
۸۵۵۸۳۷
آ ـ ۱۸۱۳۶

شرکت‌هاتکول۸۴۵۴۳۹
نصب و سرویس و نگهداری‌شوفاژ ـ تهویه ـ سردخانه ۱ـ۱۵

نصب و نگهداری‌شوفاژ باسرویس شبانه روزی
۷۹۶۱۰۳ و ۶۲۱۴۴۸

شرکت رام‌شین
نصب ـ سرویس و نگهداری شوفاژ تلفن ۳۱ـ۹۳۹۷۳۲

الکترو پطروسیان
سرویس شوفاژ تهویه بخاری آبگرمکن ۷۶۴۱۳۹ و۷۶۴۳۷۸
آ ـ ۱۷۳۰۳

نصب شوفاژ ـ تهویه و تاسیسات‌آبرسانی‌وبرق ساختمان اکتیویته تلفن ۶۶۵۰۷۵

تعمیرات نصب نگهداری شوفاژ با سرویس شبانه روزی فوری ۷۹۳۸۹۷

تعمیر شوفاژ وازگن ۸۴۶۷۹۳

### کولر
تعمیرگاه مجاز ۱۳۱ارج
سرویس نصب رنگ آمیزی آبگرمکن بخاری و روکش برزنتی کولر و کانال کشی ساختمان عباس‌آباد نظامی
۸۵۲۰۵۶۸ و ۸۴۱۱۲۵

روکش برزنتی جهت هر نوع کولر تلفن۷۶۵۲۶۴

راهنمای سروس
ارنست
در سراسر کشور
۹۶۲۰۴۵
از ساعت ۱ بعدازظهر

### یخچال
تعمیرگاه سید حسین
تعمیر همه‌نوع‌لباسشوئی یخچال‌آبگرمکن۸۸۲۴۳۸

تعمیرگاه یخچال‌فریجیدر
اثاث یدکی موجود ۸۴۸۷۵۶

تعمیرات یخچال‌فوری
۷۹۳۸۹۷

تعمیر یخچال‌فریجیدر ۸۳۹۲۲۵

## فروش اتومبیل
بی‌ام‌و ۲۰۰۲ مدل۷۵
با شرایط مناسب به فروش میرسد
تلفن ۸۴۴۹۷۲
آ ـ ۱۷۳۹۸

بی.ام.و
مدل ۷۴ دانشجوئی‌حمل باقطار بسیار تمیز بفروش میرسد تلفن ۸۴۴۸۸۴
۱ـ۳ آ ـ ۱۸۲۴۷

اتومبیل بی‌ام‌و مدل ۷۴ تمیز بدون واسطه به فروش میرسد بعدازظهر ها تلفن ۶۸۳۱۰۵

اتومبیل ب‌ام‌و ۲۰۰۲ مدل ۷۲ رنگ آبی متالیک خیلی تمیز بفروش‌میرسد تلفن ۹۷۵۷۲۷
آ ـ ۱۸۲۷۱

بی ـ ام ـ و ۱۶۰۰ مدل ۶۸ مقطوع ۲۸ هزار تومان تلفن : ۸۳۴۵۰۷ ـ ۶۲۸۰۲۸
آ ـ ۱۸۲۸۸

ب‌ام‌و ۲۰۰۲ T.I.I.
مدل ۷۱ رنگ شیری فورا بفروش میرسد قیمت مقطوع ۴۹ هزار تومان تلفن ۹۳۶۰۶۶
آ ـ ۱۸۳۶۶

پژو استیشن ۳۰۴ مدل ۷۲ رنگ آبی متالیک‌تلفن ۶۳۱۱۵۰

پژو ۵۰۴ مدل ۷۱ بسیار تمیز تلفن ۵۳۴۵۶۴
آ ـ ۱۸۳۳۱

یک دستگاه اتومبیل سواری فولکس ۱۶۰۰ مدل ۶۸ تمیز بعلت مسافرت فورا به فروش میرسد تلفن ۳۰۱۰۹۲
آ ـ ۱۸۱۸۷

ایل رکورد ۱۹۰۰ ال مدل۶۹ مقطوع ۳۱ هزار تومان تلفن ۳۱۸۴۹۸
آ ـ ۱۸۲۹۴

مرسدس ۲۲۰ مدل ۷۱
ترانزیت بیواسطه باقیمت‌مناسب بفروش میرسد ۴۰۷۲۹
آ ـ ۱۸۲۶۱

مرسدس‌بنز ۲۸۰ مدل ۷۱ بانمره آلمانی باشرایط مناسب تلفن ۸۲۲۲۰۳
آ ـ ۱۸۳۹۴

شورلت ایپالا
کاستوم مدل ۷۱ باسقف چرمی سفید دو درب ۸ سیلندر تمام اتوماتیک شیشه رنگی کولردار بفروش میرسد تلفن۶۶۹۱۱۵ـ ۴۴۶۵۱
۱ـ۴ آ ـ ۱۲۶۱۵

## فروشگاههای اتومبیل
### اتومبیل آپادانا
که فروشنده‌زیباترین و اسپورت ترین و مجلل‌ترین اتومبیلهای مدل روز است‌کلیه اتومبیلهای گران‌قیمت آمریکائی و اروپائی را که بصورت .
دیپلماتیک و دانشجوئی
آورده‌اید با قیمت صحیح روز و شرایط مورد علاقه شما در فروشگاه خود ، برای شما میفروشد باین‌موسسه که‌سابقه شایسته‌ای در این مورددارد مراجعه فرمائید.
عباس‌آباد خیابان مهناز
اتومبیل آپادانا
تلفن ۸۴۱۱۹۶
آ ـ ۱۸۳۷۷

پیکان نو آماده نقد و اقساط شاهرضا چهارراه گرگان‌پلاک ۱۰۶۸

امتیازدانشجوئی‌اتومبیل خریداریم تلفن۸۵۵۱۵۳
ماشین بانک

## کرایه
### اتولوکس
اتومبیلهای تشریفاتی با راننده برای داخل و خارج از تهران میدان فردوسی تلفن ۸۲۱۲۷۰ و ۸۲۶۶۰۵

کالج بار
پارکینگ شبروحومه
۶۶۱۱۱۱-۴۱۱۱۱

مینی‌بوس و اتوبوس دربست‌کرایه برای‌داخل و خارج تهران باقیمت مناسب اتو رزم تلفن ۵ تا ۵۹۳۰۰۳

مورد نیاز
تعداد مینی بوس اجاره میشود .
تلفن : ۴۸۰۰۷

شرایط عالی استخدام برای جوشکار ماهر
شرکت سهامی کارخانجات صنعتی بیکو به تعدادی‌کارگر جوشکار ورزیده و ماهراحتیاج دارد برای واجدین شرایط حقوق و مزایای خوب توام‌با آینده‌ای بسیار درخشان‌درنظر گرفته میشود .
کارگران علاقمند برای‌کسب اطلاعات میتوانند همه روزه بین ساعات ۴،۳۰ الی ۶،۳۰ بعد از ظهر بدفتر شرکت واقع در خیابان نادرشاه‌نبش خیابان کامکار ـ ساختمان اخگری (شماره ۶۱) طبقه‌سوم مراجعه نمایند .
آ ـ ۱۰۱۷۵۲

استخدام
به یکنفر حسابدار (مرد) با سابقه کار
یکنفر کمک‌حسابدار (مرد) که‌بتواندامور تحصیلداری هم انجام دهد نیازمندیم.
لطفا به تلفن : ۶۸۰۵۸۳ آقای امیریان‌رجوع‌شود.

## استخدام
شرکت مهندسین مشاور احتیاج بخدمت تمام وقت افراد ذیل جهت دفترمرکزی خود دارد.
۱ـ مهندس آرشیتکت
۲ـمهندس محاسب(استراکچر)
داوطلبان واجد شرایط میتوانند همه روزه بعدازظهر ها بین ساعت ۳تا۵ به آدرس خردمند جنوبی کوچه طاهباز شماره ۲ ویا تلفن ۸۳۰۵۲۵ مراجعه نمایند.
آ ـ ۱۸۲۸۰

### شرکت مهندسی وایس هاپت
بتعدادی ویزیتور تاسیسات با مزایای عالی نیازمند است
۸۵۰۸۳۷
آ ـ ۱۸۳۸۷

## بیک راننده شخصی
### برای منزل
از ساعت ۷ صبح الی۹ شب با ضامن معتبر نیازمندیم . کسانیکه در تجریش سکونت‌دارند مقدمند داوطلبین با تلفن ۸۷۲۲۳۸ تماس‌بگیرند.

کار باوقت دلخواه
مخصوص دانشجویان و دیپلمه‌هائی که به کار تحقیق وبازاریابی علاقمندند . تلفن ۸۳۵۷۲۵
آ ـ ۱۰۱۹۷۱

A Commercial Co. has a vacancy for an order clerk having good knowledge of English and ability to type. Please call 975011-15.

چند نفر دوشیزه منشی و ماشین نویس ـ تمام وقت مورد نیاز است تلفن ۲۳۰۴۴

به دوشیزه یا بانوی تایپیست و تلفنچی تمام وقت نیازمندیم لطفا به تلفن ۸۵۰۱۳۴ مراجعه فرمایند .

### آگهی استخدام
یک شرکت تولیدی بافرادواجد شرایط زیر نیازمند است
۱ـ دکتر داروسازززویامرد.
۲ـشیمیست لیسانسیه جهت آزمایشگاه کنترل .
۳ـ عده‌ای زن جهت بسته بندی .
داوطلبین روز دوشنبه وسه‌شنبه ۱۱ و ۱۲ آذر از ساعت ۴تا ۷ بعدازظهر بچهارراه امیراکرم خیابان قاآنی پلاک ۱۳ مراجعه نمایند .
آ ـ ۱۸۲۵۳

یك تحصیلدار و یك‌نفر مستخدم با ضامن معتبر برای کار های دفتری نیازمندیم تلفن۴۲۲۲۷

### بیك خیاط پرده
دوز خانم یا آقا باتجربه کار نیازمندیم تلفن ۶۳۳۷۳۲

بیك خدمتکار زن‌برای‌یك پدر و پسر شبانه‌روزی با ضامن معتبرنیازمندیم از ساعت ۴ تا ۸ بعداز ظهر تلفن ۸۹۰۵۳۷

### شرکت تولیما استخدام مینماید
۱ـ کارگر صافکار وگلگیرساز دو نفر .
۲ـ کارگر نجار دو نفر.
خیابان آیزنهاور روبروی‌وزارت کارشماره ۴۳۲ مراجعه ۵ الی۶ بعدازظهر.
آ ـ ۱۸۳۱۳

بیکنفر خیاط ماهر نیازمندیم‌تلفن ۸۵۴۵۶۳

استخدام ویزیتور
ویزیتور برای پخش لوازم آرایش‌با شرائط زیراستخدام میشود .
۱ـ حداکثر سن ۲۵ سال
۲ـ دارای معافی
۳ـ متاهل و خوش‌برخورد
۴ـ تحصیلات سوم‌متوسطه
۵ـ دارای اتومبیل شخصی و ضامن معتبر با نظرشرکت
۶ـ سابقه فروشندگی
بین ساعت ۸ تا ۹ صبح به کارخانه بلندآکس خیابان‌قدیم شمیران بالاتر از سه‌راه ضرابخانه انتهای‌کوی‌لاجوردی مراجعه فرمائید .
آ ـ ۱۰۱۷۴۶

استخدام سکرتر
بیک نفر دوشیزه یا بانو جهت سکرتری‌که بزبان‌انگلیسی آشنائی کامل داشته باشد و تایپ فارسی و لاتین را بداند تمام وقت موردنیاز است واجدین شرایط با تلفنهای ۷۶۱۲۷۴ تماس حاصل نمایند.
آ ـ ۱۸۳۴۱

یك مدیر عامل خارجی
بیك راننده شخصی که پنج سال سابقه کار داشته‌باشد نیازمنداست خیلی فوری با تلفن های ۶۲۸۲۱۹ و۶۲۳۲۵۸ بین ساعات ۸ الی ۱۲ باآقای خاوری تماس بگیرید.
۱ـ۲ آ ـ ۱۲۸۴۱

## استخدام
شرکت مهندسین مشاور بخدمت تمام وقت تعدادی افراد ذیل نیاز دارد .
۱ـ لیسانس زمین شناسی
۲ـ لیسانس شیمی .
داوطلبان واجد شرایط میتوانند همه روزه از ساعت ۳الی۵ بعدازظهر به آدرس خردمند جنوبی کوچه طاهباز شماره ۲ ویا تلفن ۸۳۰۵۲۵ مراجعه نمایند.
آ ـ ۱۸۳۷۹

پیکنفردوشیزه یا بانوی ماشین نویس مجرب که حداقل ۵ سال سابقه‌کار داشته باشد برای سرپرستی تحریرات ـ نیازمندیم.
از واجدین شرایط خواهشمنداست به‌نشانی خیابان تهران نوابستگاه دفتر شرکت هادکو مراجعه نمایند . ۱ـ۳
### اداره پرسنل

به یکنفر دوشیزه یابانو جهت‌سکرتری باآشنائی کامل به تایپ فارسی و لاتین با حداقل ۲ سال تجربه کافی نیازمندیم.
تلفن ۷۵۴۷۰۶

بچند نفر دوشیزه‌یابانو جهت امور دفتری وتلفن نیازمندیم صبحها تلفن ۸۳۳۵۱۵ ۱ـ۲

تکنیسین آزمایشگاهی برای بیمارستان شهیاد تمام وقت استخدام می شود برای کسب اطلاع بیشتر با تلفن ۹۵۱۴۹۵ و ۹۵۱۴۷۷ یاآزمایشگاه تماس بگیرید .

چند نفر دوشیزه یا بانو که مختصری‌بازبان انگلیسی‌آشنایی داشته باشند تمام‌وقت استخدام میشوند . صبحها ۹۹ خیابان سوم‌اسفند تلفن ۵ـ۴۴۱۸۱
آ ـ ۱۸۳۰۹

استخدام فروشنده دوشیزه یا بانو
تعدادی فروشنده دوشیزه یا بانو جهت فروشندگی پوشاک با حقوق مکفی نیازمندیم.
بهار جنوبی نرسیده به‌تخت جمشید
فروشگاه نگاه
آ ـ ۱۸۳۱۹

### پرسکو
تعدادی ویزیتور آشنا به‌امور چاپ استخدام میکند .
تلفن ۶۲۸۱۷۳

۲ نفر کارگر ریخته‌گر و کمك‌ریخته‌گر مورد نیاز است با تلفن های ـ ۳ـ۵۹۲۰۹۱ تماس‌بگیرید
۱ـ۲ آ ـ ۱۸۱۹۶

## استخدام
### کارگرساده
۵۰ نفر کارگر ساده که حدود ۶ کلاس سواد داشته باشند استخدام میشوند.
داوطلبان همه روزه به‌آدرس کیلومتر ۱۱ جاده کرج‌خیابان استادیوم آریامهر کارخانه شیشه سازی مینا مراجعه نمایند.
آ ـ ۱۸۳۰۹۰

تعدادی کارگر میز وکمد ساز استخدام میشود
تلفن ۲ـ۷۶۳۲۲۱

تعدادی بازاریاب خانم و آقا جهت کارهای تبلیغاتی و بیک ماشین‌نویس تماموقت نیازمندیم
تلفن ۳۰۴۱۹۹
۱ـ۲ آ ـ ۱۸۲۸۲

یکنفر کارگر دست دوز زنانه نیازمندیم تلفن ۷۵۰۱۸۵

### دوزنده
به تعداد زیادی بانو یا دوشیزه چرخکارباحقوق و مزایای خوب بیمه و بازنشستگی نیازمندیم.
خیابان قوام‌السلطنه شماره۲۹شرکت‌تریومف
۳۱۲۲۱۹ و ۳۰۳۱۷۲
۱ـ۳ آ ـ ۱۸۲۵۰

### بچند نفرجوشکار آهنگر و چند نفر باطری ساز نیازمندیم
تلفن ۹۶۳۹۰۴

چندنفر جوان که دارای‌موتور و گواهینامه رانندگی اتومبیل باشند مورد نیاز است ویلا شمالی ۲۶۹
آ ـ ۱۸۲۵۲

شرکت الکتریت‌استورج باطری ایران افرادزیررا با حقوق مکفی جهت شیفت استخدام میکند
۱ـ سرپرست دیپلمه مکانیک۲ نفر .
۲ـ تکنیسین دیپلمه فنی یکنفر
۳ـ بازرس امور تولیدی‌دیپلمه ۲ نفر.
۴ـ برقکار ماشینهای صنعتی یکنفر.
۵ـتعدادی کارگرساده دوشیزه و مرد .
شرایط استخدام :
الف ـ سن بین۱۸الی ۳۰سال
ب ـ مدرک‌تحصیلی ششم‌ابتدائی
پ ـ دارا بودن برگ پایان خدمت یا معافی غیر پزشکی.
متقاضیان میتوانند همه روزه بکارگزینی شرکت واقع در کیلومتر ۱۴ جاده مخصوص کرج کارخانه باطری سازی ری . ا . واک مراجعه فرمایند.
۱ـ۱ آ ـ ۱۸۳۸۴

### تعمیرکار ورزیده شوفاژ نیازمندیم
۷۹۳۸۹۷

بچند نفر فروشنده مرد سیار با وسیله و بدون وسیله نیازمندیم
آدرس خیابان قدیم شمیران چهارراه حقوقی ساختمان گوهری پلاک ۱۹۹ طبقه‌همکف مراجعه فرمائید.
آ ـ ۱۸۳۴۲

### استخدام
بیکنفر دوشیزه یا ـ بانو جهت‌سکرتری تمام‌وقت احتیاج است . آدرس شاهرضا بین بهار وپیچ شمیران ساختمان ۷۰۴ طبقه‌چهارم الکتروباکس

### استخدام مانکن
جهت کار های تبلیغاتی
تلفن ۸۳۰۲۴۶

تراشکار درجه یك
۵ نفر تراشکار درجه یک با سابقه ۵سال‌کار جهت شرکت تولیدی نیازمندیم. ۵۳۴۶۸۵ و ۶۲۱۱۳۱
آ ـ ۱۸۲۹۲

### قابل توجه
محصلین دبیرستان، باروزی یکساعت کار برای پخش‌اعلان با حقوق و پورسانت استخدام شوید، خیابان‌فرح‌جنوبی بالاتر ازتخت‌طاوس کوچه‌باغ‌شماره۶۰
آ ـ ۱۸۳۰۳

بیمارستان شهیاد (ب)
پزشک متخصص داخلی و پزشک عمومی باپروانه برای شیفت روز و شب نیازمندیم خیابان آیزنهاور خیابان میمنت تلفن ۹۵۱۴۴۹
آ ـ ۱۸۱۷۱

بیکنفر آشپز برای خارج از تهران نیازمندیم تلفن ۸۲۸۰۵۱
آ ـ ۱۸۳۲۷

## استخدام بسته بند
چندنفر دوشیزه یابانو برای کارهای بسته‌بندی در محل کارخانه بطورتمام وقت استخدام میشوند.
لطفا از ساعت۸ صبح تا یك بعداز ظهر به آدرس دوبار خیابان ویلای‌شمالی جنب‌کلیسای ارامنه شماره ۳۴۵ مراجعه نمایند.

## استخدام جوان حسابدار
چندنفر جوان دیپلمه‌که به‌امور حسابداری تسلط کامل داشته وحداقل دوسال سابقه‌کار داشته باشند.بطور تمام‌وقت در محل‌کارخانه استخدام میشوند. داشتن برگ‌معافی یاانجام خدمت وظیفه ضروریست .لطفا به آدرس دویارجاده مخصوص کرج کیلو متر ۲۲روبروی کارخانه ژیان مراجعه نمایند.

شرکت ایرانی تولید اتومبیلهای سیتروئن (سهامی خاص)
استخدام مینماید
۱ـ دیپلمه فنی نقشه‌کش ، با حداقل دو سال سابقه کار .
۲ـ دیپلمه فنی اتومیکانیك آشنا بزبان‌فرانسه
۳ـ زمان سنج با تجربه .
۴ـ تشك‌دوز اتومبیل .
۵ـ پیستوله کار درجه یك .
۶ـ پوست آب‌زن.
۷ـ میکانیك ماشین‌آلات صنعتی .
۸ـ کارگر ساده
شرایط استخدام :
دارا بودن برگ خاتمه خدمت و یا برگ معافیت غیر پزشکی تحصیلات برای‌کارگران‌ششم‌ابتدائی.
واجدین شرایط میتوانند همه روزه از ساعت ۷ صبح الی ۱۲ به کارگزینی کارخانه واقع در جاده مخصوص کرج کیلومتر ۲۲ مراجعه‌نمایند.

CLERK TYPIST
Schering Corporation (Iran) LTD. has an interesting position for a female Clerk Typist. Good knowledge of English and a flair for figures is required. There are excellent future prospects with good working conditions in a central location. Please call 46095 - 48030 Ext. 14.

## فروش انواع اتوبوس
مینی‌بوس، سواری، وانت
محصول ایران‌ناسیونال نقدواقساط
## اتورزم۵ تا۵۹۳۰۰۳

## برادران گلپایگانی
نمایندگی تجارفروش محصولات بنزایران ناسیونال
وانت ۵۰۸ ـ انواع مینی بوس بنز ۳۰۹
آمبولانس ۳۰۹ ـ انواع اتوبوس بنز ۳۰۲
تلفن‌های نمایشگاه ۵۳۶۳۰۱ ـ ۲۷۹۰۰

## شرکت نصب استخدام مینماید
فوق دیپلم حسابداری ۳ سال سابقه کار دو نفر لیسانسیه حسابداری ۲ سال سابقه کاردو نفر نقشه‌کش راهسازی ۲سال‌سابقه کار دونفر
تلفنهای ۷۵۵۰۶۶ ـ ۷۵۱۷۹۰

## شرکت داروئی معتبر نماینده علمی
بطور نیمه وقت مقیم در محل ومشخصات زیر احتیاج دارد (دکترا داروسازی ـ دامپزشکی ـ لیسانسیه‌علوم ـ طبیعی ـ شیمی)
۱ـ تهران ۳نفر
۲ـ اصفهان ۱ نفر
۳ـ شیراز ۱ نفر
۴ـ خوزستان ۱ نفر
خواهشمند است واجدین شرایط کلیه‌مشخصات خود را همراه با یك قطعه عکس ۴ × ۶ به‌صندوق پستی ۱۸۶۸ تهران ارسال فرمایند.

## مهندسین مشاور مدام
بچند نفر نقشه کش درجه یك با حداقل سه سال سابقه کار . حائزین شرایط میتوانند با در دست داشتن مدارك و نمونه کار به شرکت‌فوق واقع در بلوار الیزابت دوم خیابان سهیل خیابان دی پلاك ۶۱ مراجعه نمایند .

KHAVAR
## ماشین نویس
گروه صنعتی خاور (شرکت سهامی عام)
برای تکمیل کادر پرسنلی اداره مرکزی خود چند نفر ماشین نویس با شرایط زیر رابهمکاری دعوت مینماید .
۱ـ آشنا به‌زبان آلمانی
۲ـ مسلط به تایپ لاتین
داوطلبان واجد شرایط‌به کارگزینی اداره مرکزی واقع در بلوارالیزابت دوم کوچه سوم مراجعه نمایند .

## بوش BUSCH
انواع کلید وپریز برق‌ولوازم‌برقی مارك‌بوش‌آلمان‌استاندارد VDE آلمان و با مهراستاندارد ملی ایران
مرکز پخش : شرکت سولانکو
شاهرضا خیابان رامسر شماره ۹۰ تلفنهای :
## ۸۳۴۷۹۰-۸۳۵۱۲۱

PHILCO HOOVER
## کارخانجات تولیدی فیلور
(فیلکو ـ هوور)
افراد زیر را باحقوق ومزایای‌مکفی، بیمه‌درمانی‌خود وخانواده حوادث ، بازنشستگی، تعاونی‌مصرف با تخفیف جالب ، تعاونی‌اعتبار (جهت پرداخت‌وام) وبرنامه های رفاهی دیگر استخدام میکند :
۱ـ قالبساز با ۷ سال سابقه کار .
۲ـ پیستوله کار یا نقاش باسابقهٔ کار در صنایع فلزی
۳ـ پرسکار با سابقه کاردرپرسهای ۳۰۰ تن‌به‌بالا
۴ـ آشپز ایرانی وفرنگی
۵ـ سیکل باسابقه کار .
۶ـ نگهبان خدمت کرده دارای ششم ابتدائی و ضامن معتبر .
۷ـ کارگرساده‌دارای‌سواد خواندن ونوشتن .
خیابان فرح‌آباد ژاله ـ ایستگاه کوکاکولا

ویژه‌روزملی امارات‌متحده‌عربی
از : سرویس گزارشهای ویژه روزنامه اطلاعات

نوشته : عـادل یونس رئیس دادگاه عالی فدرال دولت امارات متحده عرب

# تلاشهای سازندهٔ دولت امارات متّحدهٔ عربی

**آقای عادل یونس رئیس دادگاه عالی فدرال دولت امارات متحده عرب بررسی مهم زیر را درباره جنبه های قانونی دولت امارات متحده عرب برشته تحریر کشیده است .**

**این بررسی یک سند قانونی و سیاسی بسیار باارزش درباره مراحل تشکیل این دولت بشمار میرود.**

**اشاره :**

یازدهم آذر ماه ۱۳۵۳ (هفدهم ذیقعده ۱۳۹٤ و دوم دسامبر ۱۹۷٤) روز ملی امارات متحده عربی است که از هفت امارت ابوظبی،دبی،شارجه، عجمان ، ام القیوین ، راس‌الخیمه ، وفجیره تشکیل شده است .

قانون اساسی موقت امارات متحده عربی در هیجدهم ژوئیه ۱۹۷۱ در دبی امضا شد و بموجب بیانیه‌یی از روز دوم دسامبر ۱۹۷۱ بمرحله اجرا درآمد و بدین ترتیب دولت تازه‌یی پابعرصه وجود گذاشت که طی سه‌سال به رهبری شیخ زایدبن سلطان آل‌نهیان (حاکم امارت ابوظبی ) به‌پیشرفت‌های چشمگیری‌در زمینه‌اجتماعی،اقتصادی و سیاسی نایل آمده است .

روزنامه اطلاعات بمناسبت سالگرد روز ملی امارت متحده عربی گزارش های ویژه‌یی‌ازاین‌دولت نوبنیاد تهیه کرده است تاوسیله‌یی باشد برای آگاهی بیشتر خوانندگان از زندگی اجتماعی ، سیاسی و اقتصادی مردم در این گوشه از جهان

در تاریخ بیستم ذی‌القعده ۱۳۸۷ هجری قمری مطابق با هیجدهم فوریه ۱۹٦۸میلادی بیانیه مشترکی از طرف والاحضرت‌شیخ‌زاید بن‌سلطان آل‌نهیان‌حاکم امارات ابوظبی و والاحضرت شیخ راشد بن سعید آل‌مکتوم حاکم امارات دبی در موردتشکیل‌اتحادیه‌ای با شرکت دو امارت منتشر شد . این اتحادیه که دارای پرچم واحدی است به امور خارجی و دفاع امنیت داخلی در صورت لزوم و خدمات بهداشتی و آموزشی و ثبت احوال و مهاجرت و همچنین مسائل قانونگذاری که به آن واگذار و مسائل مشترکی که در مورد آن توافق میشود رسیدگی میکند و مسائل دیگر در عهده دولت هرامارت باقی میماند .

این بیانیه‌ازحکام بقیه امارات متصالحه‌یعنی‌شارجه، عجمان، ام‌القیوین ، راس‌الخیمه و فجیره دعوت کرد که این‌توافق را بررسی و به آن ملحق شوند و همچنین از دیگرحکام خلیج فارس دعوت کرد که درباره آینده منطقه مذاکره کنند . حکام امارات از این دعوت استقبال کردند درحالی که دولت انگلستان دربیانیه‌ای که در ژانویه ۱۹٦۸ منتشر کرد یادآور شد که حداکثر تا پایان سال ۱۹۷۱ از منطقه خلیج فارس بیرون می‌رود . بهمین جهت حکام نه امارت در فاصله از ۲۵ تا ۲۷فوریه ۱۹٦۸ در دبی‌اجتماع وتوافق کردند که یک اتحادیه‌فدرالی میان آنها تشکیل شود و موافقتنامه‌ای امضا کردند که اولین قانون اساسی اتحادیه آنها که نام « اتحادیه‌امارات عربی » برآن نهادند باشد . این موافقتنامه که با بیانیه مشترکی اعلام شد دارای‌سه باب میباشد .

درباب اول انگیزه‌ها وهدف های‌فدراسیون اعلام‌وگفته شد: **«... تقویت روابط‌میان‌امارات عضو ، توسعه آن در تمام جنبه‌ها ، و هماهنگ ساختن خط مشی های پیشرفت و رفاهیت آنها و پشتیبانی از احترام هرامارتی از امارت دیگر و وحدت سیاست‌خارجی و نمایندگی خارجی آنان و سازمان داد» به‌دفاع‌دستجمعی ازکشور بمنظور حفظ امنیت و سلامت آن و بطور کلی بررسی امور و منافع‌مشترک بمنظور رسیدن به آرزوهای خود و تحقق یافتن امید های سراسر سرزمین بزرگ‌عرب».**

دردو باب دیگر موافقتنامه احکامی قید شده که نشان دهنده هدف اصلی‌قانون‌اساسی اتحادیه است‌همچنین نشان دهنده آنستکه شورای عالی و شورای فدراسیون امور اتحادیه را بعهده میگیرد همچنین‌خواهان تاسیس دادگاه عالی فدرال فدراسیون شد.

شورای عالی مرکب از حکام نه امارت میباشد که ریاست آنرا هرسال یکی ازآنهابعهده دارد تا نمایندگی فدراسیون‌را در داخل‌وخارج داشته باشد. همین شورا ماموریت دارد منشور دائمی و کاملی برای اتحادیه تدوین نماید وسیاست عالیه را در مسائل بین‌المللی وسیاسی و دفاعی و اقتصادی و فرهنگی و دیگر مسائل که به هدفهای فدراسیون بستگی دارد رهبری کند و قوانین فدرال لازم را در این باره تدوین و منتشر نماید . این شورا عالیترین مرجع برای تعیین مسئولیتها خواهد بود و بودجه فدراسیون باتصویب آن تنظیم میگردد .

شورای فدراسیون عبارت از هیئت اجرائی است که به شورای عالی در اجرای وظایفش کمک میکند وماموریت اولین فرمان این شورا بشماره یک تصریح داشت که با یک کارشناس عرب مصری بنام عبدالرزاق السهوری توافق شده است که منشور دائمی و کامل اتحادیه را تدوین و حق داشته باشد با هریک از کارشناسان که انتخاب‌میکند همکاری نماید .

شیخ راشدبن‌سعید المکتوم‌نایب رئیس دولت امارات متحده عربی

فرمانهای دیگر درباره تنظیم بعضی از مسائل مکمل مواد موافقتنامه مشروحه بالا مانند ریاست جلسات شورای عالی و مدت‌دوره واختیارات رئیس آن ( فرمان شماره ۳ سال۱۹٦۸ ) و چگونگی‌تشکیل شورای موقت فدراسیون و انتخاب اعضای آن و مدت عضویت آنان و تصویب تصمیمات‌آن با اکثریت‌دوسوم بشرطیکه هرامارت یک رای داشته باشد و محدودساختن اختیارات‌آن (فرمان‌شماره ٥ سال ۱۹٦۸) و تشکیل کمیته هائی برای وحدت پول و پست و پرچم فدراسیون و سرود و آرم رسمی و انتشار روزنامه رسمی ( فرمان شماره ۷ سال ۱۹٦۸) تنظیم شده بود .

از لحاظ تدوین قانون اساسی فدراسیون یکی از مهمترین بررسیهائی که در برابر کارشناسان متخصص قرار گرفت این بود که آیا هدف « منشور دائمی وکامل» که در موافقتنامه فدراسیون به آن اشاره شده اینستکه هرنه امارت در زیر چتر یک قانون اساسی قرار گیرند ویا اینکه هدفش برقراری رابطه قراردادی میان این امارتها زیرسایه‌یک شبه قراردادبین‌المللی است و بطور کلی‌آیا هدف این است که یک‌قانون اساسی برای مجموعه‌ای از امارتها که علاقمند به تشکیل فدراسیونی هستند که‌شخصیت بین‌المللی هرامارت در آن‌حل شود وفقط‌اختیارات محدودی در امور داخلی محلی مانند ایالات متحده‌آمریکاوفدراسیون سویس داشته باشند تدوین گردد ویا اینکه هدف آن‌است که «منشوری» برای چنددولت که از طریق معاهده‌ای برای همکاری بین خود ویا بگونه اتحادیه‌کنفدرالی با اختیارات محدود که هریک از امارت های عضو حاکمیت خود و شخصیت مستقل خود راحتی در بعضی از مسائل بین‌المللی (مانند فدارسیون ژرمن تا سال ۱۸٦٦) حفظ میکنند با همدیگر متحد میشوند تدوین گردد . آنگاه در تاریخ ۲۷ صفر ۱۳۸۱ هجری قمری‌مطابق با چهاردهم مه ۱۹٦۹ فرمان شماره ۱ر۱۹٦۹ شورای عالی منتشر شد که بموجب آن کمیته‌ای از مشاوران تشکیل گردید تا پیش نویس « قانون اساسی موقت فدراسیون » را تدوین وبه اطلاع یک کارشناس قانونی برای بررسی آن در مدت زمانهائی که فرمان‌تعیین کرده است برساند . کاملا روشن بود که جایگزین کردن لفظ « قانون اساسی » بجای « منشور » در فرمانهای شورای عالی بعنوان اقدامی بود نهائی و در جهت ایده اتحادیه کنفدرالی زیر قانون اساسی وسیله‌ای است‌معمولی برای تشکیل اتحادیه های کنفدرالی ، درحالیکه منشور به پیمان یا موافقتنامه های بین‌المللی میان دولتهائی که شخصیت بین‌المللی خود را حفظ میکنند اطلاق میشود . براین اساس کمیته مشاوران فعالیت خود را شروع کرد و تصمیم گرفت دو کمیته فرعی تشکیل شود . موقعیکه پیش نویس قانون‌اساسی تدوین‌شد در کمیته مشاوران مطرح‌گردید و آنرا در جلسه خود در ابوظبی که روزهای ۲۵ و ۲٦ ژوئیه۱۹٦۹ در ابوظبی‌تشکیل شد بررسی کرد و متن نهائی آنرا در ۱۲٦ ماده و درهفت باب تهیه کرد تا در اجرای فرمان شورای عالی بنظردکتر وحید رافت کارشناس قانونی برسد .

بررسی درباره این طرح‌انجام شد و امارت دبی نظراتی در مورد تقسیم اختیارات میان فدراسیون و امارتهای عضو درمرحله نخست قانون‌اساسی موقت داد . همچنین‌قطرنظری بشکل دیگر داد و پیش‌نویسی در۱۳۳ماده و در نهاب‌ارائه‌نمود. کارشناس قانونی پس‌ازمطالعه هردو پیش نویس وبا نظراتی که خود ارائه داد پیش‌نویس تازه‌ای برای قانون اساسی‌در ۱٦٤ ماده و در ده باب تهیه کرد و بدین ترتیب سه پیش نویس دراجلاسیه چهارم (ظرف ماه اکتبر ۱۹٦۹) در شورای عالی مطرح‌شد. شورا نیز نظر داد که کمیته تازه‌ای با عضویت چند نفر از مسئولان و مشاوران قانونی نه امارت تشکیل تا دو پیش نویس‌کمیته و کارشناس را بررسی وپیش نویس نهائی را تهیه نماید.

کمیته اخیرا طرح تازه‌ای برای قانون اساسی موقت دولت امارتهای متحده عرب تدوین کرد که تحول‌رویدادها باعث شد که تا منحصر به شش امارت شود که عبارتند از : ابوظبی ، دبی ، شارجه، عجمان ، ام‌القوین و فجیره و در تاریخ ۲۵ ذی‌الحجه هجری قمری مطابق دهم‌نوامبر ۱۹۷۲ امارت راس‌الخیمه هم به اتحادیه ملحق شد .

## قانون اساسی دولت امارات متحده عرب

**امارتهای ابوظبی ، دبی ، شارجه ، عجمان ، ام‌القوین و فجیرمیان‌خود اتحادیه‌ای تشکیل دادند که مسند آنرا حکام این امارتها در تاریخ ۱۸ جمادی‌الاول ۱۳۹۱ هجری قمری‌مطابق‌باهیجدهم ژوئیه ۱۹۷۱ در دبی امضا کردند که بموجب آن قانون اساسی موقتی برای دولت امارات متحده عرب ارائه شد که از پانزدهم شوال ۱۳۹۱ مطابق دوم دسامبر ۱۹۷۱ بموجب بیانیه‌ای که در همان تاریخ منتشر شد بمرحله اجرا گذاشته شد .**

**روز ۲۵ذی‌الحجه ۱۳۹۱ هجری قمری مطابق با دهم فوریه سال ۱۹۷۲ امارات راس‌الخیمه و توابع آن باستناد قانون اساسی موقت امارات متحده عرب به آن ملحق شد .**

**در مقدمه قانون اساسی علاوه برداشتن اصول و مواد ، حکام امارتهای عربی چنین نوشتند :**

- **اراده ما و اراده‌امارات ما براین قرار گرفت که اتحادیه‌ای میان امارات تشکیل شود .**
- **علاقه این است که یک دولت فدرال مستقل وبا حاکمیت تشکیل شود .**
- **و بنیانگذاری پایه های « رژیم فدرالی » .**
- **و آماده ساختن مردم فدراسیون برای « زندگی قانونی آزاد » .**
- **و رهنمون ساختن آن بسوی « نظام دمکراسی پارلمانی » .**
- **دراجتماع‌عربی اسلامی.** در پایان این مقدمه‌توصیه شده بود که این قانون‌اساسی موقت در یک دوره انتقالی اجرا شود تا قانون اساسی دائمی فدراسیون تدوین‌گردد. همین مقدمه درباره‌سیستم حکومت داخلی گفت‌که هدف آن است ملت فدراسیون را برای زندگی آزاد و قانونی آماده و اورا بسوی رژیم دمکراسی پارلمانی رهنمون شود. قانون‌اساسی همچنین به ایجاد قوه های فدراسیون که بموجب آن رژیم‌حکومتی تعیین میشود اشاره کردمانند شورای عالی فدراسیون ، رئیس فدراسیون و نایب او ، شورای وزیران فدراسیون ، شورای ملی فدرال وشورای قضائی فدرال .

**شورای عالی که با عضویت حکام امارتها تشکیل میشود (ماده ٤٦) که از میان خود رئیس و نایب رئیس‌را برای مدت‌پنجسال انتخاب میکنند (مواد ٥۱ و ٥۲) این شورا سیاست کلی دولت‌را ترسیم میکند و قوانین فدرال و پیمانها و قرارداد های بین‌المللی و فرمانها را تایید و باتعیین‌رئیس شورای‌وزیران فدراسیون و قبول استعفای وی و برکناریش از مقام و همچنین تعیین و استعفا و برکناری رئیس و قضات دادگاه عالی فدرال موافقت و بطورکلی‌برامور فدراسیون نظارت‌میکند(ماده ٤۷) .**

**رئیس فدراسیون ریاست شورای عالی را بعهده دارد و قوانین و فرمانهای فدرال را تصویب و رئیس هیئت وزیران و نایب او وزیران‌را تعیین‌وبااستعفا ویا برکناری آنان موافقت میکند (بشرط موافقت شورای عالی در مورد نخست وزیر) .**

وی همچنین اختیار دارد **نمایندگان دیپلماسی اتحادیه (فدراسیون) و کارکنان‌عالیرتبه را تعیین وبا استعفا و یا برکناری آنان موافقت نماید (باستثنای رئیس و قضات قبول‌وپذیرش‌نمایندگان‌دیپلماسی دادگاه عالی فدرال که باید موافقت شورای عالی درمورد آنها جلب شود) و همچنین و کنسولی دول خارجی و نظارت براجرای قوانین و تصویب نامه های اتحادیه از طریق شورای وزیران وبعهده داشتن نمایندگی اتحادیه در داخل و خارج و استفاده از حق عضویت‌وتصویب محکومیت های اعدام و دادن نشان و امتیازات افتخاری (ماده ٥٤).**

**شورای وزیران اتحادیه مرکب است از رئیس ونایب او و چند تن وزیر ( ماده ٥٥) نخست وزیر و اعضای کابینه بطور مساوی درمورد اجرای‌سیاست‌کلی‌فدراسیون در داخل و خارج در برابر رئیس‌اتحادیه و شورای‌عالی مسئولیت دارند همچنانکه هریک از وزرا در موردکار وزارت خود در برابر رئیس فدراسیون و شورای عالی مسئول‌میباشند . شورای‌ملی اتحادیه هم مرکب از تعداد معینی عضو از هرامارت میباشد که هریک ازامارتها مختار هستند هرگونه که بخواهند نمایندگان خود را برگزینند . مدت عضویت در این شورا دو سال میلادی میباشد و هریک از اعضای نمایندگی‌اهالی تمام اتحادیه را داردکه‌فقط مردم‌امارتی که در آن زندگی میکنند .**

این شورا جلسات خود را بطور علنی تشکیل‌میدهد مگر اینکه تصمیم گرفته شود جلسات بطور محرمانه باشد. شورای قضائی اتحادیه هم که یک دادگاه فدرال درراس آن قرار دارد وظیفه‌دار است اختلافات امارتها را که میان یکایک آنها ویابادولت‌اتحادیه بوجود می‌آید حل و فصل‌کند.

این شورا همچنین ماموریت دارد صحت‌قوانین رابررسی و مواد قانونی اساسی را تفسیر کند و به وضع وزرا وکارمندان عالیرتبه اتحادیه و جرائمی که مستقیما به منافع اتحادیه لطمه میزند رسیدگی کند . همچنین قانون‌اساسی‌طی مواد ۱۱۰، ۱۱۳ ، ۱۱٤ و ۱۱٥ باب پانزدهم‌نقش‌هریک ازشورای وزیران ، شورای ملی و همچنین رئیس اتحادیه و شورای عالی را تعیین کرده است .

در باب هفتم اختیارات قانونی‌واجرائی میان‌اتحادیه وامارتهابرپایه های‌صحیحی توزیع شده است از طرف دیگر قانون اساسی اصول مهم و متعددی در جهت استواری اتحادیه (باب‌دوم) و احکام مختلفی درباره آزادیها و حقوق و وظایف عمومی (باب سوم) در نظر گرفت و تاکید کرد که در هرحال دولت تابع قانون است .

رویهمرفته‌باید گفت که دولت امارات متحده عرب در پرتو قانون اساسی موقت خود دولتی‌است دمکراسی که همه تابع قانون هستند و قوه‌های مختلف در پرتو احکام قانون اساسی همکاری می‌کنند . مهمترین جنبه های دولت آن است که رژیم حکومت‌براساس « شورا » استوار است و شورای ملی فدرال مرکب از اعضائی است که هرامارتی چگونگی گزینش آنانرا تعیین میکند و هرعضو نماینده تمام ملت اتحادیه است . قانون اساسی تاکید میکند که اسلام دین رسمی اتحادیه است و شریعت اسلام الهام بخش‌اصلی قانونگذاری میباشد . زبان رسمی عرب است و اتحادیه جزئی جدا نشدنی از میهن بزرگ است که روابط دینی و زبان و تاریخ و سرنوشت مشترک با آن دارد و ملت اتحادیه جزئی از امت عرب است .

# چگونه دولت امارات متحده عربی زاده‌شد؟

**نویسندگان گزارش ویژه اطلاعات از روزملی‌امارات متحده عربی**

**۱ـ عادل یونس**
رئیس دادگاه عالی‌فدرال‌دولت امارات متحده‌عربی

**۲ـ احمد خلیفه‌السویدی**
وزیر امور خارجه دولت امارات متحده‌عربی

**۳ـ مانع سعید العتیبه**
وزیر نفت دولت امارات متحده عربی

**٤ـ دکتر رفعت مصطفی**
مشاور وزارت‌کشاورزی دولت‌امارات متحده‌عربی

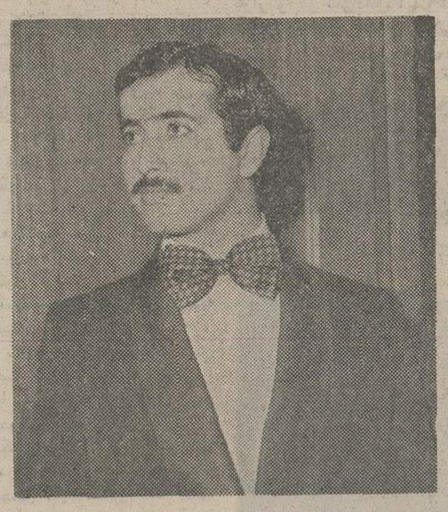

الشیخ حشربن‌مکتوم بن‌جمعه المکتوم سفیر دولت امارات متحده عربی در تهران

شیخ زایدبن سلطان آل نهیان رئیس دولت امارات متحده عربی

# جنبه‌های قانونی دولت امارات متحده عربی

## اولین مجموعه

**تلاشها بمنظور تحقق یافتن گامهای اجرائی و فعالانه‌که هدفش‌بنیانگذاری موجودیت فدراسیون است دامه یافت. همچنین جلسه‌ها ومذاکره‌ها بمنظور اجرای موافقتنامه تشکیل شد تا اینکه‌دریازدهم ربیع‌الثانی ۱۳۸۸ هجری قمری مطابق با هفتم ژوئیه ۱۹٦۸ اولین مجموعه‌فرمانها که نه فقره بود از طرف شورای عالی اتحادیه‌امارات عربی منتشر و بلافاصله بمرحله اجرا گذاشته شد .**

★★★

ویژه روز ملی امارات متحده عربی
از : سرویس گزارشهای ویژه روزنامه اطلاعات

# تعیین سرنوشت فلسطین با ملت فلسطین است

**اشاره**

**احمد خلیفه السویدی وزیر خارجه امارات متحده عرب نطقی در برابر مجمع عمومی سازمان‌ملل متحد ایرادو به‌مسائل گوناگون مهم عربی و بین‌المللی اشاره کرد . متن نطق مزبور بشرح زیر است :**

آقای رئیس :

**باکمال تاسف از خبر درگذشت مستر «یل‌هوتمان» مدیر سابق صندوق ویژه و برنامه های رشد ملل متحد آگاه شدیم . وی از شخصیت های برجسته جهانی بشمار میرود که خدمات بزرگی‌به سازمان ملل متحد تقدیم داشت و من مایلم از طرف هیئت نمایندگی آمارات متحده عرب به خانواده نفید و هیئت ایالات متحده امریکا تسلیت بگویم.**

آقای رئیس، خوشوقتم که از طرف دولت امارات متحده عرب انتخاب عالیجنابرا برپاست‌مجمع عمومی تبریک بگویم . انتخاب باتفاق آراء شما برای ریاست اجلاسیه فعلی مجمع عمومی‌نشان دهنده اعتماد کاملی است که اجتماع بین‌المللی بشما دارد و ما ازنقش الجزایردردفاع‌ازحقوق ملل جهان سوم ستایش میکنیم . همچنین مایل هستیم که از رئیس مجمع عمومی که با حکمت و درایت کارهای مجمع‌را اداره‌مکرد تشکر کنیم همچنین از دبیر کل دکتر‌کورت‌والدهایم، بخاطرتلاش های مداومی که برای تقویت سازمان بمنظور حفظ صلح‌و امنیت بین‌المللی مبذول میدارد سپاس‌گذاریم. ضمنا به دولت هائی‌که در این اجلاس به سازمان ملل متحد پیوستند مانند بنگلادش و گینه بیسائو خیرمقدم میگوئیم و میافزائیم که انضمام این دولت‌ها قدرت سازمان ملل متحد را بیشتر میکند.

ما معتقدیم که قید مسئله‌فلسطین بعنوان یک بندجداگانه دردستور کار مجمع عمومی نقطه عطف و رویداد مهمی بشمار میرود . رسیدگی به اصل ماجرای‌فلسطین نشان میدهد که سازمان ملل متحد درک کرده است که از طریق راه حل هاو بررسی های گذشته نتوانست مسئله فلسطین را حل و صلح را در منطقه خاورمیانه برقرار و فاجعه های جنگ و ویرانی را از آن دور سازد .

سازمان ملل متحد درگذشته به بررسی بعضی از جنبه‌های مساله فلسطین ازطریق دستگاه های‌خود پرداخت و تصمیمات مختلفی در باره آن جنبه ها گرفت ولی این تصمیمات مانع آن نشد کمشکل فلسطین همچنان بحرانی شود چه از طریق ادامه اسرائیل در تجاوز خود علیه ملت فلسطین و غصب حقوق آن در سرزمینش و چه از طریق تجاوز بکشور های عربی مجاور سرزمین فلسطین و همچنین ادامه‌آوارگی‌ملت‌فلسطین وانکار حقوق آنان از طرف اسرائیل .

ظرف سال های اخیروقایع و تحولاتی در منطقه مارخ داد که از مهمترین آنها این بود که ملت فلسطین زمام امور خود رابدست و مسئولیت کامل‌بازستاندن حقوق ازدست رفته‌اش را بعهده گرفت.

سازمان ملل متحد وظیفه داشت که بااین تحول هماهنگ شود و مساله فلسطین را بطور دقیق رسیدگی‌کند. این‌امر موقعی تحقق یافت که مجمع عمومی باتفاق‌آرا باستثنای یک رای شناخته شده یعنی اسرائیل بند مورد نظر را تصویب کرد و به شورای عمومی فرستاد .

## حق تعیین‌سرنوشت

**بنظر من ارسال این بند به شورای عمومی دلیل دیگری است براینکه سازمان ملل متحد اهمیت این مسئله را درک کرده است همچنین از پیشنهاد دعوت از سازمان رهائی‌بخش فلسطین‌برای شرکت در گفتگو های مجمع عمومی در مورد مساله فلسطین جانبداری میکنیم زیرا این مجمع نمیتواند مساله فلسطین را بطور اصولی رسیدگی کند ولی صاحب اصلی ماجرا یعنی ملت فلسطین که سازمان‌رهائی بخش تنهانماینده قانونی‌آن بشمار میرود‌درجلسات آن شرکت نکند بهمین جهت مابا تمام امکانات و وسائل خود از دعوت‌سازمان‌رهائی بخش‌فلسطین برای شرکت در جلسات هیئت عمومی برای بررسی این بند جانبداری میکنیم.**

ازطرفی هم مامعتقدیم هرتصمیمی که بدنبال بررسی این بند اتخاذ میشود باید شامل:

۱ـ تاکید حقوق ثابت‌ملت‌فلسطین

۲ـ تاکید حق ملت فلسطین در تعیین سرنوشت خود بدون هر گونه دخالت خارجی .

۳ـ تاکید حق فلسطینی هائی که از اراضی خود رانده شدندجهت بازگشت به‌آن سرزمین .

۴ـ تاکید حق ملت فلسطین برای فعالیت جهت نیل بحقوق خوداز جمله حق تعیین سرنوشت.

ما از این پیام خود برای تاکید این حقوق از دو اصل اساسی الهام میگیریم یکی انکه این حقوق از اصول وهدفهای منشورو قوانین بین‌المللی‌الهام گرفته و دوم جانبداری کامل ما از ملت فلسطین که بارها به آن اشاره کرده‌ایم:

آقای رئیس

**سیاست مادر قبال مساله فلسطین برای همه شناخته شده است . بارهانظر خود رادرباره جنبه عدوانی‌صهیونیسم وعدوانی اسرائیل و اشغال سرزمینهای عربی اعلام کرده‌ایم و همچنان معتقدیم که اسرائیل باید عقب نشینی نماید و حاضریم هرنوع کمکی در این راه بدهیم .دولت امارات متحده عرب از تصمیم موریتانی و مغرب برای مطرح کردن مساله صحرای اسپانیا در دادگاه بین المللی جانبداری میکند و از اسپانیا خواهانیم رفتاری کند که دوستی اعراب و اسپانیا را که علاقمندبه‌دوام آن هستیم حفظ نماید .**

مابه حوادثی‌که درسال‌جاری درفبرس رخ داد توجه زیادی مبذول داشتیم‌وازخسارت‌هنگفتی که‌این‌حوادث ببارآوردبخصوص قتل تعداد زیادی بیگناه که منجربه بحران وعدم استقرار صلح شد اظهار تاسف کردیم‌و رجاء واثق داریم که مشکلات موجود براساس اصول منشور ملل متحد و طبق اصول عدالت و انصاف حل خواهد شد . در اینجا باسایر همکارانی که‌قبل از من صحبت کردند همزبان‌می شوم واز سیاست تازه پرتغال درشناسائی حق‌تعیین سرنوشت ودادن استقلال به مستمره ها ستایش میکنم . ماباخوشنودی به تصمیم پرتغال جهت دوری از سیاست سابق امپریالیستی مینگریم و این امر برای ماوتمام جهان عرب فرصت میدهد که روابط‌حسنه‌ای با این دولت برقرار نمائیم . از زمان تشکیل دولت خود اعلام کردیم که سیاست مابراساس جانبداری‌از مللدرحق بازپس‌گرفتن آزادیها وتعیین سرنوشت وحفظ‌سلامت سرزمین خود استوار است و براین اساس از نهضت های رهائی بخش آفریقائی‌جانبداری کردیم و میکنیم و در دادن‌هر گونه‌کمک‌مادی ومعنوی کوتاهی نخواهیم کرد . ماضمن اینکه با خوشنودی به تغییر سیاست پرتغال مینگریم از ادامه وضع غیرانسانی که‌دولت جنوب‌افریقا برملت این کشور تحمیل کرده است اظهار نگرانی مینمائیم همچنین از ادامه انکار حقوق اکثریت‌افریقائی‌زیمبابوی‌ازطرف دولت‌سالزبوری‌اظهار نگرانی‌می کنیم .

## تبعیض نژادی

باکمال تاسف ملاحظه کردیم که تمام قطعنامه ها واقداماتی که‌درجهت‌مقابله باسیاست‌تبعیض نژادی بمرحله اجرا گذاشته‌شد باشکست مواجه گردید و شاید یکی از علل عدم موفقیت این برنامه ها که برهیچکس‌پوشیده نیست این میباشد که بعضی از دولتهابادولت‌جنوب‌افریقاهمکاری میکنند و قطعنامه های سازمان ملل متحد را درمورد عدم‌ارسال اسلحه به‌آن‌کشوراجرانمینمایند.

مابنوبه خودمحدودیت کاملی در مورد ارسال نفت به آنجا بمرحله اجرا گذاشتیم و این سیاست را دنبال خواهیم کرد و بازهم برای این دولتهاپیام‌می فرستیم که به قطعنامه های سازمان ملل متحد پای‌بندباشند و ازادامه‌همکاری بادولت‌جنوب آفریقا خودداری نمایند و در تلاشهائی که ملل آفریقائی و سازمان ملل متحد جهت ازبین بردن سیاست تبعیض نژادی مبذول میدارند همکاری کنند .

آقای رئیس

ما از طرح ایران ومصر در قراردادن در دستور کار این اجلاس در تعیین یک منطقه خالی ازسلاح‌اتمی درخاورمیانه جانبداری میکنیم ورجاء واثق داریم که بررسی این بندمنجربه اتخاذ تصمیمی مثبت در این باره خواهد شد .

آقای رئیس

کشور من که یکی از کشور های تولید کننده وصادر کننده اصلی نفت میباشد توجه زیادی به‌مناقشاتی که درمورد وضع اقتصاد جهانی صورت میگیرد مبذول میدارد .

**اگر بخواهیم نظر کشورهای صادرکننده نفت رادرک کنیم باید کمی بعقب برگردیم . نفت از معادن ارزشمندی است که قابل تمام شدن میباشدونمیتوان برای آن جایگزینی پیدا کرد . این نفت برای تامین نیازمندی کشور های پیشرفته به‌مقادیر زیادی صادر میشد و گمپانیهائی که براین تجارت بین‌المللی‌تسلط داشتند وسائل غیر اقتصادی‌را درتولید بکار میبردند و این امرباعث‌کاهش‌ذخیره های نفتی کشور های تولید کننده‌شد. این کمپانیها ضمن‌اینکه‌قیمتهای‌بسیار پائین برای‌نفت‌خام تعیین‌کردند از عملیات تجارتی نفت مانند حمل و نقل وتصفیه و توزیع که دول تولید کننده نصیبی در این عملیات نداشتند سود های سرشاری بردند .**

قیمتهای‌نازل‌نفت خام‌مشکلات زیادی برای کشور های‌تولید کننده ایجادکرد و باعث تعویق رشد سریع و عقب افتادن پیشرفت آنان‌شد .

## فاصله دول‌صنعتی و غیر صنعتی

علاوه برسود های سرشار کمپانیها ضرایب‌مالیاتی سنگین دولتهای کشور های مصرف‌کننده باعث‌شدکه دول صنعتی به پیشرفتی خیلی بالاتر از کشورهای‌تولید کننده برسند . این‌امربطور کلی باعث افراط و مصرف‌وسیع و هزینه کردن مادی نامحدود در کشور های پیشرفته شددرحالی که‌اکثریت کشور های درحال رشد سعی داشتند نیازمندیهای اساسی زندگی خویش‌را تامین‌نمایند. درموردکشور های‌صادر کننده نفت بایدگفت که افزایش‌درآمد آنان در اثر افزایش تولید در برابر افزایش‌قیمت موادصنعتی در کشور های پیشرفته بی‌اثر شدو بدین‌ترتیب پیشرفت‌سریع دول‌صنعتی هیچگونه نتیجه‌ای در کشور های دیگر جهان نداشت و فاصله میان کشور های پیشرفته و درحال رشد

**خواستیم که بانصد هزار دلار از این مبلغ را به صندوق‌ویژه سازمان ملل برای اتفاقات بسیارد تا صرف عملیات کمک در هندوراس بشود .**

## دنیای تازه

**آقای رئیس**

اکثریت کشور های صادر کننده نفت ترجیح میدادند‌که فقط‌باندازه‌نیازمندی رشدکشور خود و کشور های در حال رشد دیگر نفت تولید کنند و چنین کاهش در تولید باکمک میکرد که منبع ارزشمند خود راکه‌جایگزینی‌ندارد‌حفظ نمائیم ولی احساس کردیم که کاهش ناگهانی و بزرگ ما مشکلات زیادی برای کشور های دیگر بوجود می آورد و به وضع اقتصادی جهانی لطمه میزند و درپایان به منافع ما آسیب میرساند بهمین جهت تصمیم گرفتیم تولید خود را تقریبا بیست درصد افزایش دهیم وبه خسارتهای اقتصادی که این افزایش برای ما در بردارد توجهی نکردیم. همچنین‌نمی‌توان مشکل بهای نفت را دور از مشکلات بهای‌کالای‌ساخته شده و کالا های دیگر حل کرد یعنی اینکه مشکل قیمت نفت باید در چارچوب وضع اقتصادی بین‌المللی‌حل‌و فصل شود . ما عملا در این راه گامهائی برداشته‌ایم که‌هدفمان ازاین عمل برقراری همکاری سرشار از صداقت واعتماد و احترام متقابل با اروپای غربی است .

آقای‌رئیس‌ماکشورکوچکی‌هستیم وملت‌ما که‌قرنها درفقر زندگی کردایمک با امید به آینده‌ای که خالی از فقر و جهل و بیماری باشد میبنگرد . ملت ما که مدتها از طرف جهانیان فراموش شده بود اینک دست خودرابسوی کشورهای درحال رشد دراز کرده و خواهان کمک است تا آنرا در کاروان پیشرفت برای‌تامین زندگی‌بهتر کمک نماید . ما این روش‌را بدان جهت اتخاذ کردیم که از طرفی بمنافع ویژه ما خدمت میکند و از طرف دیگر به وظیفه خود در قبال دیگران ایمان داریم .

اکثریت کشور های درحال رشد سرشاراز نیروی‌انسانی‌و مادی‌است‌و به آینده خود رجا واثق داریم و شرکت اندک ما در این رشد برای‌همه سود سرشاری دارد و به همکمک خواهد کرد که دنیای تازه‌ای دنیائی آزاد از فقر و نیاز بوجود آورد .

# سیاستهای تبعیض نژادی در افریقا محکوم است

از : احمد خلیفه السویدی وزیر امور خارجه امارات متحده عربی

که بیش ازبیست سال مورد بررسی‌و گفتگوی این سازمان بوده است افزایش یافت .

تصمیم کشور های صادر کننده نفت‌برای‌نجات خود از فاصله تولید بالا و قیمت پائین به وضع غیرعادلانه و افراط در مصرف این‌ماده گرانقیمت که دهها سال طول کشید خاتمه داد و بدین ترتیب اینک دول صادر کننده میتوانند افزایش عظیم‌قیمت‌مواد صنعتی راتحمل کنند و خود را در برابر تورم بزرگ کشورهای‌پیشرفته حفظ

# بدون تضمین حقوق ملت فلسطین صلح در خاورمیانه برقرار نخواهدشد

# کشف مواد اولیه صنعتی در امارات متحده عرب

**کشف مواد اولیه صنعتی در امارات‌متحده عرب**

**کارشناسان مساحی صنعتی سازمان ملل متحدو اتحادیه جامعه عرب واداره صنعتی وزارت دارائی و صنعت موفق شدند ثروت های معدنی و صنعتی زیادی در کشور امارات متحده عرب کشف کنند . ؟ یک مقام مسئول اظهار داشت که کشف این مواد اولیه اثر وسیعی در آینده صنعتی کشور خواهد داشت و باعث یک جهش اقتصادی و بازرگانی و صنعتی در کشور امارت های متحده عرب خواهد شد.**

مقام مزبور افزود گروه مساحی که فعالیت خود رازیر نظر آقای مطرالفردان مدیر صنایع انجام میدهد عملیات‌مساحی را در ابوظبی ودبی و شارجه وعجمان وراس‌الخیمه تامرز های شمالی سلطنت‌نشین عمان و مصفوت ومساخی بپایان رسانید و نتایج آنرا به شورای عالی حکام امارات اطلاع داد .

**همین مقام ازقول‌والاحضرت شیخ سلطان‌بن محمدالقاسمی امیرشارجه گفت خدای را سپاسگزاریم که این ثروت های جدید را بما عطا فرمود و از او میخواهیم مارا در بهره برداری ازاین ثروت ها در جهت رفاه و آسایش ملت امارات متحده عرب موفق دارد .نامبرده یادآور شد که هر گروه مساحان برای فعالیت خود برنامه‌ای در چهار مرحله بپریزی کرد :**

**یکم: بررسی گزارشها و عملیات مساحی و آماری**
**دوم: مساحی زمین که کاملا انجام شده است.**
**سوم : آزمایش علمی و آزمایشگاهی**
**روی نمونه های بدست آمده در مجهز ترین آزمایشگاه های جهانی .**
**چهارم : تهیه گزارش نهائی از نتایج تمام طرح بمنظور بررسی آن در سطح عالی مسئولین دولت .**

# آیندهٔ ثروت ماهی در امارات متحدهٔ عربی

**نوشته : دکتر رفعت مصطفی مشاور وزارت کشاورزی‌امارات متحده عربی**

**ثروت ماهی در امارت متحده عرب دومین ثروت بعد از' نفت بشمارمی رود . در اثر این ثروت بودکه‌زندگی قبل از کشف نفت هم ادامه یافت اینک باز هم علاوه بر کشف ثروت نفت در امارات متحده عرب اهمیت ثروت‌ماهی از ثروت نفت‌کمترنیست بهمین جهت دولت امارات‌متحده‌عرب توجه زیاد و امکانات زیادی برای ادامه‌این ثروت مبذول داشت‌تابعنوان غذای اصلی و مهم برای اهالی کشور از آن استفاده شود .**

## نظری کوتاه

دولت امارات متحده عرب مرکب‌از هفت امارت ابوظبی ،دبی ، شارجه، عجمان ، ام‌القیوین ، راس‌الخیمه و فجیره می‌باشد. خلیج فارس تمام این امارتها را احاطه کرده است بجز امارت فجیره که‌در کنار خلیج عمان قراردارد. امارت شارجه هم درکنار خلیج فارس و خلیج عمان واقع است وقسمت‌شمالی امارات متحده عرب و قسمتی ازسلطنت نشین عمان شبه‌جزیره‌ای را تشکیل میدهند که خلیج فارس را از خلیج عمان جدا میسازد. اگراین دودریا یعنی خلیج فارس و خلیج عمان را مورد بررسی قرار دهیم خواهیدید که این دودریا سرشار از ماهی وثروت های‌حیوانی میباشد. واین امر بستگی به حاصلخیزی آنها و سرشار بودن مواد غذائی برای ماهیها از یکطرف و عدم بهره‌برداری کامل از ثروت ماهی موجود از طرف دیگر می‌باشد . البته‌عدم بهره‌برداری از ثروت ماهی معنیش این نیست که این ماهی ها حفظ میشود و تعداد آن تابی‌نهایت افزایش پیدامی‌کند. زیرا ماهی در اثر وجود مواد غذائی کافی و محیط سالم زیاد میشود .لذا اگرماهی بشکل عاقلانه‌ای صید نشود ماهی ها غذای موجود را مصرف ودر نتیجه مواد غذائی کافی برای ماهیهای دنیاباقی نمی‌ماند تا رشد و نموکنند . بهمین جهت مفیدتر است **که ماهیهای بزرگ صید تااجازه رشد و نمو بماهی های ریز داده شود.**

اگر بسواحل کشور امارات متحده عرب نظری بیفکنیم خواهیم دید که بریدگی های زیادی در ساحل قرار دارد و همین نقاط بهترین نقاط پناه آوردن قایق های ماهیگیری هنگام وزش‌طوفان میباشد.حال به‌بینیم چه‌عواملی باعث حاصلخیزی آب های خلیج فارس و خلیج عمان میشود :

## الف ـ خلیج فارس

خلیج فارس خلیجی است بسته که‌از طریق‌تنگه هرمز بعرض ۶۵کیلو متر باخلیج عمان ارتباط داردو طرف شمال غرب تا اروندرود بطول ۹۰۰ کیلو متر امتداد پیدا میکند.

مساحت خلیج‌فارس ۲۴۰ هزار کیلو متر مربع می‌باشد. آبهای خلیج فارس بیش از تمام آب های دریائی حاصلخیز میباشد زیرا سرشار از املاح غذائی است که‌از منابع مختلف به‌آن وارد میشود بویژه آنچه با آبهای خلیج عمان ورودخانه هایی که‌به‌آن وارد میشود باضافه آنچه راکه توده های مرتفع آب از قعر خلیج‌فارس با آب مخلوط می ـ سازد . علظت فسفات حل شده از ۱۵ تا ۳۵ میلیگرم دریک لیتر و سیلیکا از ۱۵۰ تا ۳۵۰ میلیگرم درلیتر و بعضی اوقات تا ۶۰۰ میلیگرم در قعر دریا میرسد.

دوحرکت موج معکوسی از تنگه هرمز میگذرد. یکی از خلیج فارس به خلیج عمان‌و دیگری از خلیج عمان به خلیج فارس . هنگامیکه حرارت آب درخلیج عمان از فاصله ماه سپتامبر تامارس کاهش می‌یابدآب بصورت موجی مانند تون ، بونیتو ، ماکریل ، ساردین و غیره را همراه خود می‌آورد واین ماهیها در فاصله مزبور به‌مقادیر زیادی صید میشود .

علاوه برماهی های سطحی وضع‌خلیج‌فارس‌نشان دهنده وجود ماهیهای عمق میباشد ، زیرا خلیج‌فارس دارای وضع ماسه‌ای با کمی سنگهای مرجانی است که‌هرقدربه‌تنگه هرمز نزدیکتر شویم بیشترمیشود . کارشناسان تخمین‌زده‌اندکه‌درحدود۹۲ درصدکف‌مرکب از کل وماسه و شش درصد سنگ و ۲درصد رشته های مرجانی است همچنین شیب خلیج‌اندک اندک بیش میرود و باعماق زیادی نمیرود و عمق آب‌به ۳۵ تا ۴۰ متر میرسد و این عمق در محور خلیج فارس و روبروی ابوظبی و نقطه‌ای که به ساحل ایران نزدیکتر است به ۸۰ تا ۹۰ متر میرسد . بدین ترتیب بکاربردن قایقها برای استفاده از ثروت ماهی بنحو اکمل انجام میشود .

## جزرو مد

حداکثر مدوجزر در خلیج فارس از دو متر تجاوز نمیکند و سرعت حرکت امواج در تنگه هرمز به چهارگره دریائی میرسد و همین امر باعث میشود که در اثر مدو جزر و آب بسرعت بطرف ساحل و جزایر کوچک منطقه حرکت کند . و چون منطقه خلیج‌فارس منطقه‌ایست میان‌آب و هوای استوائی وشبه‌استوائی بهمین جهت بادهائی‌که برمنطقه‌میوزد با دهای شمال غربی و جنوب‌شرقی است.همچنانکه بادهای جنوب ظرف فصل زمستان تا ماه مارس و آوریل میوزد . زمان وزیدن آن کوتاه است و از دوتاسه دوزوباسرعت ۲ تا ۱۰ گره میرسد با این اختلاف که هنگام وزیدن بادهای جنوب ابرهای زیادی مشاهده میشود ولی در فصل تابستان ـ بادها آرام‌تر است و بیش‌از همه بادهای شمال‌غربی میوزدو سرعت آن تا ۵ گره میرسد .

میزان نمک در سطح آب‌میان ۳۸ تا ۴۱ گرم‌در هزار و در عمق ۳۹٫۵ تا۴۹ گرم درهزار میباشد و میزان نمک در زمستان اندکی بیش از تابستان‌است. میزان حرارت آبهای سطحی در خلیج فارس در طول سال از ۲۱ تا ۳۳٫۳ درجه سانتیگراد متغیر است و در خلیج های کوچک به ۳۶٫۷ درجه میرسد .

اغلب اوقات جوبالای خلیج‌فارس مملو ازرطوبت وبه ۹۰ تاصد درصد میرسد.

## ب ـ خلیج عمان

خلیج عمان از یکطرف به اقیانوس هند واز طرف دیگر به خلیج فارس متصل است واز لحاظ طبیعی‌با خیج فارس اختلاف دارد زیرا شیب ساحلی آن‌خیلی تند و از عمق ۸۰ـ۹۰ متری در تنگه هرمز به‌عمقی‌در حدود ۳۲۰متر در نقطه تلاقی خلیج فارس بااقیانوس هند کشیده میشود . همچنانکه عمق محور خلیج‌عمان در مسافت۴۵ کیلومتری ساحل عمان به ۲۰۰۰ متر میرسد. خلیج عمان از تنگه هرمز که دهانه آن از۶۵ کیلومترتجاوز نمی‌کند شروع میشود و اندک اندک وسعت آن افزوده میشود تا در نقطه تلاقی آن با اقیانوس هند به‌حداکثر وسعت که‌در حدود ۳۰۰ کیلو متر است میرسد و مساحتی در حدود۷۸ هزار کیلو متر مربع رادربر میگیرد .

البته این خلیج هم امتیاز حاصلخیزی دارد و این حاصلخیزی نتیجه ورود آبها از اقیانوس هندو خلیج فارس و همچنین بالا آمدن توده های آب سرشار از املاح معدنی از قعر خلیج ببالا میباشد. باضافه املاح ذوب شده‌ای که در اثر ریزش باران بر کوه های مجاور به‌خلیج سرازیر میشود .

نسبت غلظت نمک در تنگه هرمز به ۳۸٫۱۵ گرم درهزار میرسد در حالیکه در نقاط دیگر میان ۲۳ و ۳۷ گرم درهزار متفاوت است .

میزان حرارت آبهای سطحی به ۲۱ درجه سانتی گراد در فصل زمستان میرسد واندک اندک این‌درجه حرارت بالا میرود تا درفصل تابستان به حداکثر آن که ۳۲ درجه سانتی‌گراد است برسد و در خلیج های کوچک به ۳۴ درصد میرسد.

**میزان رطوبت در خلیج عمان شبیه‌خلیج فارس است یعنی به۹۰ تاصد درصد میرسد و حداکثر حرکت مدوجزر به‌سه‌متر میرسد . آبهای خلیج عمان درفصل زمستان آرام است و در فصل تابستان طغیان آن در اثر وزیدن بادهای موسمی جنوب غربی افزایش می‌یابد رویهمرفته خلیج عمان در ساحل عربی آرام تر از ساحل ایران است .**

## ثروت حیوانی‌در وضع‌فعلی

کشور امارات متحده عرب کشوری است ساحلی که کرانه های آن در حدود ۲۵۰ کیلو متر امتداد پیدا میکند علاوه بر سواحل جزایر کوچک کمجمع طول آن به شش هزار کیلو متر میرسد واگر این سواحل باتعداد جمعیت بویژه کسانی که در صید ماهی کار میکنند مقایسه شود خیلی طولانی خواهد بود بهمین جهت صید ماهی منبع اساسی ارتزاق مردم بود لذا اکثریت مردم به صید ماهی سرگرم بودند ولی پس‌ازکشف‌نفت اوضاع عوض شد و گروه زیادی از مردم به حرفه‌های دیگری که در اثر افزایش درآمد ملی‌بوجود آمده بود روی‌بردند.

**برای صیدماهی قایق های بادبانی بیش از سایر وسائل بکار رفت و ماهی های صید شده پس از خشک شدن به کشورهای مجاور مانند پاکستان ، هندوستان ، سری‌لانکا و کشور های شرق افریقا فروخته شد ولی پیشرفت وسایل صید و موتوری شده قایق‌ها میزان صید ماهی را افزایش داد . همچنین افزایش تعداد جمعیت در مناطق ساحلی‌که در اثر هجرت مردم از مناطق داخلی بوجود آمد بازار مصرف بزرگی برای ماهی بوجود آورد. ضمنا احداث شبکه راهها در کشور حمل و نقل ماهی ها را از مراکز صید به مراکز مصرف آسان ساخت.**

درمورد کشورهای همجوار هم همین پیشرفت دیده میشود و قایق های زیادی از نقاط مختلف به امارات متحده عرب می‌آیند و ماهی را از صیادان آن خریداری میکنند . البته‌نقش کشور امارات‌متحده عرب‌منحصر به‌صادر کردن ماهی های صید شده محلی نیست بلکه بازرگانان ماهی های خشک شده را از سلطنت نشین عمان نیز وارد و مجددا به هندوستان و سریلانکا صادر میکنند و چون کشور از لحاظ کشاورزی هم پیشرفت کرده است بهمین جهت مصرف ماهی‌های اشتوجه و ساردین خشک شده بعنوان کود افزایش یافته است .

## ۶ هزار ماهیگیر

علاوه براینکه صید ماهی منبع درآمد گرومزیادی ازمردم امارات متحده عربی است ولی فراوانی و ارزانی آن‌در بازار های محلی باعث شده است که مواد غذائی پروتئین‌دار برای مردم فراهم شود .

بقیه در صفحه مقابل

## • در امارات‌متحده عربی‌ششهزار نفر بصیدماهی مشغولند • دولت امارات‌متحده عربی تسهیلات زیادی برای ماهیگیران فراهم‌ساخته‌است

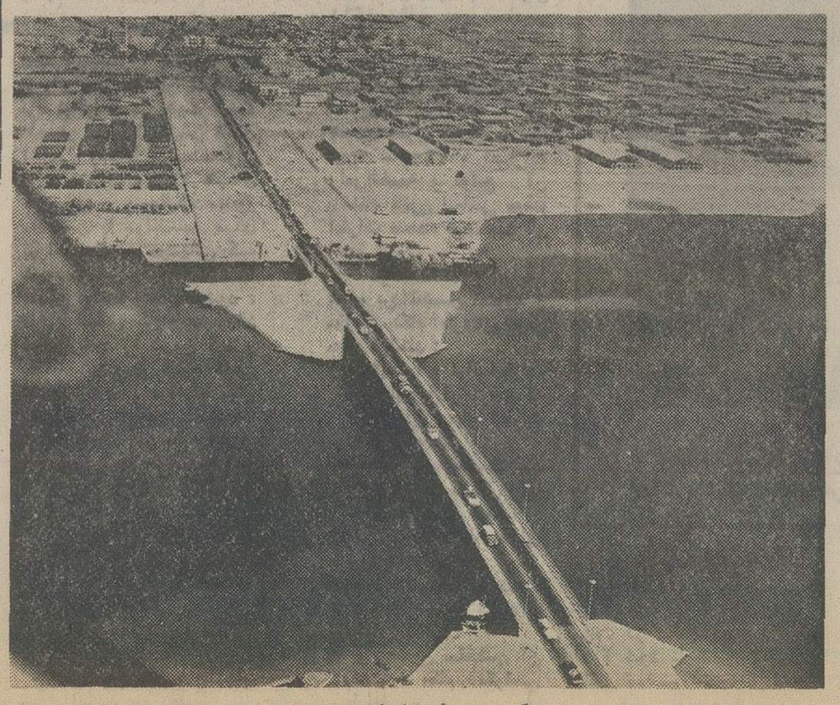

عکس هوائی از شهر مدرن دبی

ویژه‌روزملی امارات‌متحده‌عربی
از : سرویس گزارشهای ویژه روزنامه اطلاعات

# آینده نفت در امارات متحده عرب

## سود کمپانیهای جهانی باید کاهش یابد

**درآمد نفت باید درراه‌عمران وتحکیم‌اقتصاد ملی بکار گرفته‌شود**

**تعیین قیمت نفت باید باتعیین قیمت کالاهای اساسی در جهان مربوط شود**

نوشته: مانع سعید العتیبه
وزیر نفت امارات متحده‌عرب

منظره هوائی از یك قسمت از تاسیسات نفتی در امارات متحده عربی

طرف سالهای نزدیك گذشته اهمیت نفت‌بعنوان یك‌ماده خام روزبروز فزون ترشدکه هرگز بفکر کارشناسان نفتی نمیرسیدو عواملش بشرح زیرمی‌باشد:

۱- افزایش تقاضای جهانی به نسبتی بیش‌از نسبت اکتشافات تازه ذخایر نفتی .آخرین امار نشان میدهدکه نیازمندی نفت جهان درفاصله از۱۹۶۰ تا۱۹۷۰ بالغبر ۸ر۱درصد بوده درحالیکه نسبت رشد ذخایر «نفتی درحدود ۶ر۴ درصدبوده‌است. واین‌امر جهان‌را به‌بحران بزرك وکمبودی عظیم درانرژی تهدید میکند.

۲- تحقق نیافتن آرزوهای‌بزرگی که غرب‌به‌اکتشافات مقادیر زیادی نفت در آلاسکا ودریای شمال داشت وصرف‌نظراز تلاشهای پی‌گیر و مبالغ هنگفتی که‌دراین‌راه مصرف شد نتیجه مطلوب بدست نیامد.

۳- کاهش نسبت استفاده از ذغال سنك در برابر مواد انرژی‌زای جهان. زیرا در دهه ۱۹۵۰ این قرن نسبت استفاده ازذغال سنك درتولید انرژی بالغ بر ۵۶ از مجموع سایر مواد انرژی‌زابوددر حالیکه این نسبت دراوائل دهه ۱۹۷۰ به ۳۵ درصدکاهش یافت واحتمال میرود که‌این نسبت در دهسال آینده بازهم کاهش پیداکند.

۴- پیشرفت صنایع پتروشیمی‌و استفاده از نفت‌وگاز طبیعی وفرآورده های دیگر آن بعنوان یك ماده اصلی دراین صنایع . بهمین جهت‌نفت دیگر بصورت یك‌ماده‌خام نیست‌که قبل‌از هرچیزی برای سوخت‌بکار رود بلکه بصورت یك ماده شیمیائی ارزشمنددرآمده است‌که‌افراط در آن جنایتی است درحق بشریت زیرا در صورت‌پایان یافتن آن‌نمیتوان جایگزینی برای آن‌پیداکرد.

کارشناسان در مورد وضع منابع‌نفتی جهان‌بطور اخص ودرمورد منابع انرژی بصورت اعم‌نظرات مختلفی دارند ولی‌اکثریت معتقدند که کمبود بزرگی در منابع انرژی‌حداقل ظرف آینده‌نزدیك بشر را تهدید میکند. این‌گروه به‌کاهش‌مداوم ذخایر موجود درجهان استناد میکنند زیرا آمار هانشان میدهدکه ذخایر موجود درآغاز سال ۱۹۷۳ بالغبر ۶۶۵ تا۶۹۵ بلیون‌بشکه بودوبدین ترتیب دنیا تاسال ۱۹۸۰ نیمی‌ازاین ذخایر را مصرف خواهدکرد واگر نسبت نیازمندی جهان تاسال ۱۹۸۰ به‌نسبت۵ درصد درهرسال افزایش پیداکند ذخایر نفتی دنیاتاسال ۱۹۹۰ به پایان خواهدرسید البته اگر نسبت مصرف نفت جهان بهمین ترتیب‌پیش برود ومنابع تازه‌ای کشف نشود.

### نفت منبع اصلی انرژی

**از آنچه گفته شد این نتیجه بدست میاید که‌نفت برای مدتزمان دیگری همچنان منبع اصلی انرژی باقی خواهد ماند وچون نفت ماده‌ای است پایان پذیرو درآمد آن تنها منبع اصلی درآمد اکثرکشور های تولیدکننده راتشکیل میدهد ، بهمین‌جهت این‌کشور ها باید میان دو مسئله مهم هماهنگی برقرار کنند:**

۱- تعهد دربرابر منابع ملی‌و منافع نسلهای آینده تابرای هرمدتی که‌ممکن است ثروت نفتی‌خود راحفظ کندو بالاخره بتواند‌از قیمت های بالاترین استفاده کند.

۲- تعهد اخلاقی دربرابر جهان وانسانیت باین‌که باید نیازمندی آن را به‌انرژی تامین کند مبادا کاهش یافتن میزان عرضه آن‌دربازار های‌جهان منجر به بحران اقتصادی گرددو ضررآن عاید همه، هم‌تولیدکنندهو هم مصرف کننده بطور مساوی بشودوبمنظور حل بحرانی‌که‌اینك دراثر کاهش میزان تامین نیازمندی نفتی بوجود آمده، کشور های تولیدکننده وکشورهای مصرف‌کننده برای پیداکردن‌بایدراه‌حل‌های‌لازم‌جهت رودرروئی باین بحران همکاری کنند.زیرا افزایش تقاضای نفت وادامه بکار بردن آن بعنوان سوخت‌منجر به پایانش ودر نتیجه محرومیت کشورهای تولید کننده از منبع درآمدشان میشود. گذشته‌ازاین پایان‌یافتن نفت منجر به‌ازبین رفتن تمدن که بطور کلی برنفت‌تکیه دارد میشود.

### قیمت نفت باید متناسب باقیمت کالاهای اساسی باشد

کشور های تولید کننده وکشور های مصرف کننده ،میتوانند طبق ضوابطی که‌روی آن‌توافق میکنند همکاری نمایند ،که بطور مثال میتوان از ضوابط زیرنام برد:

۱- لغو سیستم‌امتیازکه باعث این شده بود تاکمپانی های‌بزرك نفتی مدتی طولانی بر منابع تولید حاکمیت کنندو همچنین محدود ساختن احتکار های‌نفتی که سودهائی افسانه‌ای نصیب این کمپانیها درکشورهای تولیدکننده ساختو در اثر آن باسرمایه ملتهای مالك ثروتهای نفتی که خودشان برای‌بالابردن سطح زندگی‌وپیشرفت کشور خود نیاز مبرمی به سرمایه داشتند، امپراتوریهای صنعتی تشکیل دادند.

این کمپانیها میتوانند نقش خودرادر صنایع نفت‌جهان بازی‌کنند، البته نه بعنوان کمپانیهای صاحب‌نفت که سرنوشت کشورهای تولیدکننده ومصرف کنندگان رابدست گیرند ،بلکه بعنوان کمپانیهای خدمات ،زیرا آنها عظیم‌ترین ناوگان حمل‌ونقل وبالایشگاه هاو انبار هاووسایل توزیع را درکشورهای مصرف کننده در اختیاردارند.

۲- برقراری معاملات مستقیم میان کشور های تولید کننده وکشورهای مصرف کننده‌وکاهش دادن میزان دخالت واسطه هاوبدین ترتیب میتوان روابط اقتصادی وبازرگانی میان تولید کنندگان و مصرف کنندگان راتقویت کردتا سودواسطه ها را میان خود تقسیم نمایند.

۳- جهانیان دریابند که زمان بدست آوردن نفت باقیمت های اندك سپری شده‌است وبهمین جهت بایدقیمت نفت باقیمت کالاهای دیگرکه دربازار های جهانی عرضه شده‌وباقیمت منابع جایگزین انرژی‌هماهنگی داشته باشد. بهمین‌جهت دولت های‌مصرف‌کننده اگر بخواهند باری از دوش مصرف کنندگان بردارند، باید درسیستم‌مالیاتی خویش تجدیدنظرکنند زیرابعلت مالیاتی که‌از نفت گرفته میشود درآمد اکثر کشورهای اصلی کننده از منبع درآمدشان میشود. گذشته‌ازاین پایان‌یافتن نفت منجر به‌ازبین رفتن تمدن که بطور کلی برنفت‌تکیه دارد میشود.

### قیمت نفت باید متناسب باقیمت کالاهای اساسی باشد

کشور های تولید کننده وکشور های مصرف کننده ،میتوانند طبق ضوابطی که‌روی آن‌توافق میکنند همکاری نمایند ،که بطور مثال میتوان از ضوابط زیرنام برد:

۱- لغو سیستم‌امتیازکه باعث این شده بود تاکمپانی های‌بزرك نفتی مدتی طولانی بر منابع تولید حاکمیت کنندو همچنین محدود ساختن احتکار های‌نفتی که سودهائی افسانه‌ای نصیب این کمپانیها درکشورهای تولیدکننده ساختو در اثر آن باسرمایه ملتهای مالك ثروتهای نفتی که خودشان برای‌بالابردن سطح زندگی‌وپیشرفت کشور خود نیاز مبرمی به سرمایه داشتند، امپراتوریهای صنعتی تشکیل دادند.

این کمپانیها میتوانند نقش خودرادر صنایع نفت‌جهان بازی‌کنند، البته نه بعنوان کمپانیهای صاحب‌نفت که سرنوشت کشورهای تولیدکننده ومصرف کنندگان رابدست گیرند ،بلکه بعنوان کمپانیهای خدمات ،زیرا آنها عظیم‌ترین ناوگان حمل‌ونقل وبالایشگاه هاو انبار هاووسایل توزیع را درکشورهای مصرف کننده در اختیاردارند.

۲- برقراری معاملات مستقیم میان کشور های تولید کننده وکشورهای مصرف کننده‌وکاهش دادن میزان دخالت واسطه هاوبدین ترتیب میتوان روابط اقتصادی وبازرگانی میان تولید کنندگان و مصرف کنندگان راتقویت کردتا سودواسطه ها را میان خود تقسیم نمایند.

۳- جهانیان دریابند که زمان بدست آوردن نفت باقیمت های اندك سپری شده‌است وبهمین جهت بایدقیمت نفت باقیمت کالاهای دیگرکه دربازار های جهانی عرضه شده‌وباقیمت منابع جایگزین انرژی‌هماهنگی داشته باشد. بهمین‌جهت دولت های‌مصرف‌کننده اگر بخواهند باری از دوش مصرف کنندگان بردارند، باید درسیستم‌مالیاتی خویش تجدیدنظرکنند زیرابعلت مالیاتی که‌از نفت گرفته میشود درآمد اکثر کشورهای اصلی

مصرف‌کننده ازنفت وارداتی بیش‌از درآمد کشور های‌تولید کننده است.

۴- همکاری کشورهای تولید کننده وکشور های مصرف‌کننده دربررسیهای علمی برای کشف هرچه زودتر منابع تازه جایگزین انرژی‌تافشار بر نفت ونسبت استفاده از آن درسوخت کاهش یابدزیرانفت بصورت یك ماده شیمیائی درآمده است‌که در صورت پایان یافتنش جایگزینی نخواهد داشت.

### صرفه‌جوئی در مصرف نفت

۵ جلوگیری سریع از افراط در بکار بردن نفت برای سوخت زیرا رفاهیت بعضی از کشور های همچنین بقیه کشور های تولید کننده نفت هم‌در راه تسلط بر قسمت اعظم تولید نفت خود می باشند از جمله کویت در سال ۱۹۷۲ در عملیات کمپانیهای نفت درکشور خودبه‌نسبت ۲۵ درصد سهیم شده است و در ۱ر۱ر۱۹۷۴ این نسبت به شصت درصد افزایش یافت‌ونسبت مزبور همه ساله هفت درصد بالا میرودتادولت بطور کلی بر ذخایر نفتی تسلط پیدا کند .

۷- فعالیت برای برپا داشتن صنایع سنگینی درکشور های تولید کننده که دارای منابع انرژی‌ومواد اولیه دیگر و ثروت ها یمعدنی و مواد خام‌می باشند تا بدین وسیله این کشور ها از تحول و پیشرفت بهره ببرند .

# اهمیت نفت بیشتر از آن است که برای سوخت مصرف گردد

بیشرفته و ثروتمند منجر به افراط در استفاده از نفت شد . همانگونه‌که‌در ایالا ت‌متحده‌امریکا مشاهده میکنیم علاوه بر وسائط نقلیه‌ای‌که‌میزان زیادی نفت مصرف میکنند،هر خانواده‌آمریکائی بیش از یک اتومبیل و حتی هر فرد خانواده یک اتومبیل دارند .

۶- لزوم تسلط کشور های تولید کننده برثروت های نفتی خود و اینکه قدرت داشته باشندسیاست تولیدی ثابتی که هماهنگ با منافع ملی آنان باشد طرح کنند . بدون شک این تسلط عملادر چند کشور تولید کننده انجام گرفت که میتوان در این باره از ایران ، اندونزی ، الجزایر و بالاخره ونزوئلاکه‌اخیرا نفت خود را ملی کرد نام برد .

### نفت درکشور امارات متحده عرب

**نفت در کشور امارا ت‌متحده عرب**

کشور امارات‌متحده عرب از کشورهای اصلی تولید کننده نفت در جهان میباشد ،در صورتیکه فقط از چند سال قبل بهره برداری نفت آن‌آغاز شد .

در اینجا نمی خواهیم از تعداد کمپانیهای نفتی که در کشور امارت های متحده عرب فعالیت میکنند و میزان فعالیت هر یک ازآنها نام ببریم بلکه فقط بطور اختصار ازمیزان‌تولید نفت در هریک از سه امارات ابوظبی ، دبی، شارجه که وجود نفت در آنها ثابت شده یاد می کنیم :

### امارت ابوظبی

امارت ابوظبی اولین امارت عضواتحادیه بود که نفت به میزان تجارتی در آنجاکشف شد . همچنین میزان ذخایر نفتی و گازهای طبیعی آن بیش ازسایرامارات میباشد.امروزه میزان صادرات روزانه ابوظبی به ۲ر۱میلیون بشکه میرسد و این نسبت در ماه های قبل‌از جنگ اکتبر ۱ر۴ میلیون بشکه بود که در اثر سیاست نفتی کلی اعراب دست به کاهش صادرات نفت زده شد در صورتی که امکان صادرات آن در روز به ۸ر۱ میلیون بشکه توسطه دو کمپانی از کمپانیهای نفتی که در ابوظبی فعالیت میکنند میرسد و این‌دوکمپانی عبارتند از کمپانی نفت ابوظبی محدود دوکمپانی مناطق دریائی ابوظبی محدود . گذشته ازاین کمپانیهای نفتی دیگری در ابوظبی فعالیت می کنند که امکان دارد در آینده نزدیکی نفت را صادر کنند که عبارتند از کمپانی فیلیپس (ابوظبی) و کمپانی امیداداهیس و کمپانی ابوالبکوش ( البخوش) و کمپانی اسبندق‌و همچنین کمپانی نفت ابوظبی ژاپن که صدور نفت را از ژوئن ۱۹۷۳ آغاز کرد .

در مورد گاز طبیعی آمار نشان می‌دهد که ابوظبی ذخایر هنگفتی از گاز طبیعی دارا میباشد بهمین جهت واحد مایع کردن گاز تولید شده از منابع دریائی در جزیره‌داس با هزینه‌ای برابر ۳۰۶ میلیون دلار احداث‌شد و در این طرح کمپانیهای زیر شرکت کردند:

| | |
|---|---|
| کمپانی ملی نفت ابوظبی | ۲۰درصد |
| کمپانی نفت انگلیس | ۲۰درصد |
| کمپانی نفت فرانسه | ۲۰ درصد |
| کمپانیهای میتسرو بریجستون ژاپن | ۴۰درصد |

امید میرود که بهره برداری از این‌طرح از نیمه سال ۱۹۷۶ آغاز شود و بدین‌ترتیب سوزاندن گاز های تولید شده از منابع‌دریائی متوقف میشود .

در مورد گاز منابع صحرائی هم باید گفته شود که مقدار آن بیش از منابع دریائی‌است و بهمین جهت مطالعاتی در جریان میباشدکه از این گاز بهره‌برداری و به خارج صادر گردد و سوزاندن آن متوقف شود .

### امارت دبی

معدن صدور نفت از امارات دبی تا قبل از آتش سوزی تاسیسات نفتی منطقه فاتح بالغ بر ۲۹۰ هزار بشکه در روز بود. طبق اطلاع منبع تازه‌ای در دبی در پانزده میلی جنوب فاتح کشف شده که به منطقه نفتی‌راشد نامیده شد و آزمایش های اولیه تولیدی‌برابر ۳۷۰۰ بشکه در روز نشان داد .

احتمال دارد که معدل تولید نفت د ر امارت دبی ظرف پنجسال آینده به پانصدهزار بشکه در روز برسد .

### امارت شارجه

در نیمه دوم سال ۱۹۷۲ در منطقه‌«مبارک» در شارجه نفت کشف شد . استخراج‌آزمایشی از اولین چاه که حفر آن انجام شد بالغ بر۵۱ هزار بشکه در روز بود و معدل تولید نفت از چاه دوم بالغ بر شصت هزار بشکه‌گردید. امارت شارجه درنیمه دوم سال جاری‌برای اولین بار نفت را صادر کرد و امید میرود که درسال ۱۹۷۵ معدل استخراج نفت به سیصد هزار بشکه برسد و شاید ظرف پنجسال آینده تولید نفت طبق پیش‌بینی نشریات اقتصادی به پانصد هزار بشکه برسد از آنچه گفته شد روشن میشودکه امکانات تولید نفت در کشور امارات متحده عرب بسیار عظیم است و کشفتازه نفت ، کشور امارات متحده عرب را در مقدمه‌کشورهای تولیدکننده نفت درخاورمیانه قرار میدهد بویژه اینکه احتمال کشف منابع نفتی دیگر زیاد است و روی تمام اراضی و فلات قاره کشور مساحی کاملی نشده است . پیش‌بینی میشود که درآمد امارات متحده عر بااز نفت درسال۱۹۷۴ معادل شش تا هفت هزار میلیون دلار باشد و ظرف سال ها ی‌آینده این درآمد افزایش بیشتری پیدا کند البته میزان‌این افزایش بستگی به سیاست حکیمانه بهره برداری دارد که باید بموقع اجراگذاشته شود که نکات برجسته این سیاست بشرح زیر است :

### نفت و صنعت

۱- پیوند زدن تولید نفت با عملیات صنعتی عبارتست از :

الف - برپاداشتن صنایعی که برگاز و نفت تکیه دارد . هدف آن است که درآمد دولت فقط منحصر به تولید نفت نباشد بلکه میبایستی طرحهائی جهت احداث پالایشگاه ها و صنایع پتروشیمی و استفاده از گاز های طبیعی زیاد تر از نیاز که سوزانده میشود طرح شود و بدین ترتیب دولت خواهد توانست‌سرمایه های هنگفتی دراین صنایع بکار اندازد و درآمد ها یاضافی بدست آورد . علاوه برآنکه این صنایع در راه پیشرفت کشور کمک و برای گروه زیادی از هموطنان کار ایجاد میکند .

ب - برپا داشتن صنایع سنگین که به نفت تکیه ندارد بمنظورگونه‌گونه ساختن منابع‌درآمد و عدم تکیه دادن بیک منبع درآمد بسان وضعی که امروز مشاهده میکنیم و وضعی است بسیار خطرناک .

### نفت و اقتصاد ملی

۲- درهم آمیختن صنعت نفت با اقتصاد ملی ، یعنی بوجود آوردن بعضی از صنایع و خدماتی‌که‌صنعت نفت به آن احتیاج دارد تاازسایر بخش های اقتصادی دور نماند. مانند تاسیس کمپانیهای خدمات نفتی از قبیل کمپانیهای ملی حفاری و کمپانیهای مخصوص تاسیسات نفتی و کمپانیهای خدمات مناطق نفتی‌وکمپانیهای حمل و نقل دریائی چ ،نفتکش‌ها و چه ناوگان تجارتی. از این‌راه میتوان درآمدهای‌اضافی کسب کرد و صنایع کوچکی که به اقتصاد ملی خدمت میکند بوجود آورد .

۳- پیشرفت بخشهای اقتصادی دیگر که شامل موارد زیر است :

الف - توسعه ثروتهای معدنی . برای رسیدن به این‌امرباید سریعا یک رشته مساحی معدنی همه جانبه صورت گرفتتا از وجودانواع و مقادیر مختلف معادن در کشور مطمئن شد و طرحهای لازم برای بهره‌برداری آن‌وضع گردد .

ب - استفاده از ثروتهای دریائی‌ازطریق تاسیس کمپانی های ویژه صید ماهی که بمقادیر زیادی درآبهای امارات متحده عرب وجود دارد واحداث صنایع کنسروسازی ماهی و یا تولید کود و زنده کردن صنعت صید مروارید که این منطقه شدت جهانی آنرا دارا میباشد .

ج - توسعه منابع کشاورزی زیرا آزمایشهای کشاورزی که در امارت ابوظبی بطور اخص‌وسایر امارتها بطو راعم که در راس آنها امارت راس‌الخیمه قرار گرفته است انجام گرفت نشان داد که تولید کشاورزی دربعضی از فصول سال بسیار موفقیت‌آمیز است .

د - توجه به امر جهانگرد ی، البته صرف نظر ازمشکلاتی که‌دربرابر تهیه زمینه امکانات جهانگردی در امارات متحده عرب مانند گرمای‌هواو کمی آب و کمی مناطق‌سرسبز وجود دارد با این وصف می‌توان صنعت جهانگردی را در فصل زمستان با استفاده از تابش دل انگیز خورشید و کثرت‌جزایر و طلائی بودن کرانه ها یزیبا توسعه داد .

۴- سرمایه گذاری درکشور های عربی

بدون شک درآمد های احتمالی نفت امارات متحده عر بدرآیندرهرحال بیش از ظرفیت بازار داخلی خواهد بود و بهمین جهت میبایستی از هم‌اکنون باین فکر افتادکه‌زمینه هائی برای سرمایه‌گذاری درآمد های اضافی در کشور های عربی بوجود آورد .

۵- سرمایه گذاری درخارج

پیش‌بینی میشودکه درآمد کشورهای عربی تولید کننده‌نفت‌ازجمله امارات متحده عرب بیش از ظرفیت بازار های عربی باشد و بدین ترتیب مقادیر زیادی ازاموال نیاز به بهره برداری‌خواهد داشت. بدون شک سپردن این پول ها به بانکهای خارج کار یاست غلط و میبایستی از آن برای توسعه اقتصاد جهان درکشور های دیگر استفاده کرد .

۶- توجه به نیروی انسانی و اجرای طرح های آموزشی و تربیتی لازم برای تهیه نسلی از تحصیلکرده ها و متخصصانی که‌برنامه های رشد و توسعه آینده به آنها احتیاج دارد و بدون شک فرد آموزش دیده‌اصل مهمی از اصول هر نهضتی بشمار میرود .

این بود چند هدف که برای برنامه ریزی دراز مدت بسیار مفید میباشد تا کشور امارات متحده عربی را به پیش رهنمون شود .

## آینده‌ثروت‌ماهی

بقیه از صفحه مقابل

میزان مصرف ماهی هرفرد در امارات متحده عرب بالا ترین نسبت رادر سراسر جهان تشکیل میدهد . در امارات متحده‌عرب در حدود شش هزار نفر در شغل ماهیگیری مشغول کار هستند و محصول آنها بالغ بر ۴۳ هزارتن ماهی تازه است که اکثر ان ساردین وانشوجه میباشد که آنرا خشك میکنند و بعنوان کود و یاغذای مرغ وخروس بفروش می‌رسانند .

برای رفت‌وآمد ماهیگیران میان امارتهای مختلف مقرراتی اجرا میشدولی این مقررات پس‌از وحدت امارتها ملغی‌شد.

### وسائل و راههای صید

الف- قایقها: درحدود۱۵۲۶ قایق ماهیگیری از انواع مختلف در امارتهای متحده عرب بجز ابوظبی وجود دارد .بابررسی انواع قایقها درمی‌یابیم قایقهای کوچك که‌موتور آن‌در عقب قرار دارد بیش‌از سایر انواع میباشدو تعداد آن بالغ بر ۴۰۲ فروند‌است. در مورد قیمت قایقها بایدگفت که قیمت قایق های بزرك ازهمه بیشتراست وقیمت هرفروند‌آن به پنجاه هزار درهم‌میرسد.قیمت کلی‌این قایقها باوسائلی که‌روی‌آن‌بکار رفته بالغ بر ۱۰ر۷۸۸ر۶۰۰ درهم‌شده است.

ب-وسائل ماهیگیری: در مورد وسائل‌ماهیگیری باید گفت که قسمت اعظم آن قدیمی است‌ومعروف‌ترین آنها تور ماهیگیری است‌که در آبهای کم‌عمق وبرای صید ساردین و انشوجه بکار میرود. تور های قرقره‌ای فلزی که‌بطور محلی‌ساخته میشود برای‌صید ماهی دراعماق مورد استفاده‌قرار میگیرد همچنین از قلابهای ماهیگیری برای اعماق هم استفاده میشود.

ضمنا مشاهده میکنیم که قایقهای موجود معمولا کم‌حجم هستندوبوسائل ودستگاه های مدرن برای‌پیدا کردن ماهی دراعماق دریا مجهز نیستند. علاوه برآن یخچال برای ذخیره کردن‌ماهی های صیدشده وجود ندارد وآنچه روی قایقهای بزرك مشاهده میشودعبارت از صندوقهای عایق‌داراست که‌در آن یخ میریزند تا ماهی رانگهدارد ونگهداری ماهی دراین صندوقها‌فقط برای مدت‌کوتاهی امکان‌پذیر میباشد. بهمین جهت لازم‌است تحولی دروسائل صید ماهی صورت گیردتا نتایج بهتری ازاین ثروت بدست آید.

### خدماتی که دولت به صنعت ماهیگیری میدهد

دولت خدمات گوناگونی در اختیار ماهیگیران میگذاردکه مهمترین آن عبارت است

۱- دادن وام‌و کمك‌برای خریدقایقهای دریائی

۲- تعمیرو سرویس مجانی قایقها در تعمیرگاه های وزارت‌کشاورزی وثروت حیوانی .

۳- احداث کارخانه های یخ‌و یخچال برای‌انبار کردن ماهی .

۴- احداث بازار های فروش ماهی در مراکزپر جمعیت.

هـ- احداث بنادر ماهیگیری .

الف- دادن وام‌وکمك برای خرید قایق

طرح دادن وام‌وکمك ازسال ۱۹۷۱ اغاز شدکه هدفش کمك‌به ماهیگیران برای موتوری کردن قایق خود میباشد.

مجموع کلی وامها ، کمك ها، پرداخت ها و باقیمانده وامها ازفاصله زمانی آغاز سال ۱۹۷۱ تا پایان سال ۱۹۷۳ بشرح‌ر میاست:

| | |
|---|---|
| کمك‌بلاعوض | ۴۲۲ر۴۸۶ درهم |
| وام | ۱ر۷۰۰ر۲۴۱ درهم |
| پرداخت اقساط | ۵۳۳ر۸۱۷ درهم |
| باقیمانده وام | ۱ر۱۶۶ر۴۲۴ درهم |

ب- تعمیرو سرویس مجانی قایقها در تعمیرگاه های وزارت کشاورزی وثروت حیوانی، .

علاوه بر کمك ماهیگیران برای بدست آوردن موتور های دریائی جهت قایقهای خویش ،وزارت کشاورزی‌و ثروت حیوانی تعمیرگاه های دریائی‌متعددی احداث کرده است‌که قایقها و موتورهای ماهیگیران رابطور مجانی تعمیرو سرویس میکند.

سه تعمیرگاه ازاین تعمیرگاه ها ازاوایل سال ۱۹۷۱ در عجمان، ام‌القیوین و خورفکان شروع بکار کرد در اوایل‌سال ۱۹۷۴ چهارمین تعمیرگاه درشارجه دایر شد همچنین تعمیرگاه دیگری در راس‌الخیمه احداث گردیدو ششمین تعمیرگاه تاقبل از پایان سال جاری در فجیره دایر میشود ودرهریك ازاین تعمیرگاه ها ۳یا۴ نفر کار میکنند.

ج- احداث کارخانه یخ‌ویخچال برای انبارکردن ماهی .

دولت امارات متحده‌عرب سرگرم احداث کارخانه‌ای برای یخ‌سازی بظرفیت‌بانزده تن‌یخ در روز میباشدکه دارای دو انبار برای ذخیره کردن‌یخ‌و ماهی بظرفیت هریك پنجاه متر مکعب درخورفکان، درکنار ساحل شرقی امارات متحده‌عرب است . انتظار میرودبزودی این‌کارخانه به وزارت‌کشاورزی تحویل‌شود. این‌وزارت همچنین سردخانه‌ای بظرفیت ۲۵ مترمکعب برای حفظ ماهی درام‌القیوین احداث‌کرده‌است .علاوه بر آن‌باید از کارخانه یخ‌سازی دولت ام‌القیوین‌و کارخانه های یخ‌سازی متعدد درابوظبی ودبی‌و شارجه نام‌برد که‌متعلق به کمپانیها یا افراداست.

د- احداث بازار های فروش ماهی در مراکز پر جمعیت:

معمولا مقامات محلی هرامارت احداث بازار های ویژه فروش ماهی رابعهده میگیرند . در احداث این بازار ها شرایط بهداشتی‌درنظر گرفته میشود. بازار های مزبور دراکثر شهرهای ساحلی ازدورترین نقطه جنوب کشور درابوظبی تا دورترین نقطه شمال دیده میشود.

هـ -احداث بنادرماهیگیری :

این‌کار هنوزاز وظایف مقامات محلی هر امارت است مثلا حکومت دبی سه بندر ماهیگیری درمنطقه جمیره حداث کرد. خوشبختانه طبیعت سواحل کشور امارات متحده‌عرب با داشتن فروفتگیها این امکان را میدهدکه باصرف هزینه‌های اندك بنادر صید ماهی احداث شود.

منظره‌یی از شهر زیبای ابوظبی

ویژه‌روزملی امارات‌متحده‌عربی
از : سرویس گزارشهای ویژه روزنامه اطلاعات

# دیدارهای ثمربخش رئیس دولت امارات متحدهٔ عربی

## چگونه توافق پدیدار گشت

ملک‌فیصل پادشاه عربستان سعودی و شیخ‌زایدبن سلطان آل نهیان رئیس دولت امارات متحده عربی قرارداد تاریخی را درکاخ «حمراء» در جده امضاعمی کنند

(به‌متن مقاله‌رجوع‌شود)

شیخ زایدبن‌سلطان آل‌نهیان رئیس دولت امارت متحده عربی و انور سادات رئیس جمهوری عربی مصر در جبهه

**اشاره**

**مسافرت حضرت شیخ‌زایدبن سلطان رئیس دولت امارات متحده عربی به عراق،تونس، لیبی ، الجزایر ،مغرب ، موریتانی‌وجمهوری عربی مصر یک مسافرت ثمربخش ومهم بود و والاحضرت شیخ‌زایداین سفررا با دیداری از کشور عربستان سعودی خاتمه داد .**

**گزارش زیر در باره این سفر رئیس دولت امارات متحده عرب به‌کشورهای عربی تهیه شده است**

شیخ زایدبن‌سلطان آل‌نهیان‌وپرزیدنت هواری بومدین

این اولین مسافرتی نبود که والاحضرت شیخ زایدبن سلطان آل‌نهیان به جناح غربی جهان‌عرب انجام میدهد زیرا در فوریه ۱۹۷۲ نیز از کشور مغرب ولیبی دیدن کرد همچنانکه طی سال‌گذشته برای شرکت درکنفرانس سران کشور های‌بیطرف وکنفرانس سران عرب دوبار به جمهوری الجزایر سفر نمود . ولی مسافرت اخیری که شامل‌هشت کشور عربی شد و مدت ۲۴ روز طول کشیدبدلایل زیرمهمترین سفر رئیس دولت امارات متحده‌عربی بشمار میرود :

یکی : در طول محوراصلی جهان عرب امتداد یافت و قلب این محوریعنی عربستان‌سعودی و مصر را نیز شامل شد .

دوم : یکی از نیاز های امت‌عرب که‌همانا تقویت روابط میان دوجناح جهانی عرب میباشد برآورد ساخت و پایه هائی متین واستوار برای روابط شرق جهان عرب وغرب ان پی‌ریزی‌کرد و انگیزه انزوای آنها را ازهمدیگر ازبین برد.

سوم : ملاقاتها وگفتگو های حضرت شیخ‌زاید بارهبران دول‌عربی برادر موقعی‌صورت گرفت که امت عرب نیازمبرمی به همبستگی‌داشتند تاروش استوار آنها که ازشامگاه دهم رمضان سال ۱۹۷۳شروع شد ادامه یابد.

چهارم : این مسافرت نتایج بسیار بااهمیتی برای اوضاع عمومی و برای روابط میان دول عربی ببارآورد و شاید یکی از نتایج مزبورامضای قرار داد مرزی با کشور عربستان سعودی‌بود.

مسافرت مزبور موقعیت امارات متحده‌عربی را دردلهای ملل عربی جلوه‌گرساخت و این امر در استقبال گرمی که حضرت شیخ‌زاید درتمام پایتختهای عربی با آن مواجه شد نمودار گشت . توده های مردم که برای استقبال از شیخ‌زایدبه خیابانهای تونس وتریپولی و الجزایر و رباط و اسکندریه وجده ریختند در حقیقت احساسات و ستایش خود را نسبت به‌پایه‌گذار امارات متحده عرب ابراز و از نقش اودرتقویت همبستگی‌اعراب و روش ارزشمندش درجنگ دهم رمضان که اعلام داشت «نفت گرانبهاتر از خون شهداء نخواهد بود ستایش میکردند .

## جده ... آخرین توقفگاه

اختلاف یک ربع قرن ..... ظرف نه دقیقه پایان یافت

مسافرت حضرت شیخ زاید هشت کشور را در برگرفت وبطورقطع آخرین توقفگاه دراین مسافرت بعلت نتایج سیاسی واثراتی که درآینده جزیره عرب دارد مهمترین توقفگاه این سفر بود . ملاقاتی که درجده میان اعلیحضرت ملک فیصل‌و حضرت شیخ زاید صورت گرفت گامی بود پر ثمر مبالغه‌نیست اگر گفته شود این ملاقات‌ونتایجی که دربرداشت مهمترین رویداد تاریخ حیات‌امارات متحده عربی اززمان تشکیل‌آن‌دردسامبر ۱۹۷۱می باشد .

چه‌کسی میتوانست تصورکند که این رویداد درکاخ «الحمراء» آنهم ظرف فقط نه دقیقه‌صورت گیرد وباختلافی که یکربع قرن ادامه داشت‌خاتمه دهد وصفحه تازه‌ای درتاریخ‌جزیره‌عرب‌بگشاید.ما اینک‌درتالار اصلی کاخ هستیم ...درصدر تالار میزبسیار زیبائی قرار دارد که فقط دوقلم‌شبیه‌لوله توپ در دوطرف میز که اعضای هیئت نمایندگی سعودی وهیئت نمایندگی امارات متحده عرب به صورت نیمه‌دایره‌ای درکنار شمانشسته‌اند بچشم‌می خورد .

درساعت یازده ودقیقه صبح‌روز چهارشنبه ۲۱ اوت ۱۹۷۴ درتالار گشوده شد و اعلیحضرت ملک فیصل و حضرت‌شیخ زاید از آن واردشدند و در جای خود نشستند .

درکنار حضرت شیخ‌زاید ،والاحضرت شیخ راشدبن سعیدالمکتوم نایب رئیس دولت امارات متحد عرب و شیخ مبارک بن‌محمد وشیخ‌حمدان بن‌راشد و جناب احمدخلیفه‌السویدی و جناب‌مانع سعیدالعتیبه وجناب عبداله عمران کریم وجناب‌احمد شلطان بن‌سلیم و آقای مهدی التاجرقرار گرفتند درحالیکه درکنارا‌علیحضرت ملک‌فیصل‌والاحضرت خالدولیعهد ، والاحضرت مساعدبن عبدالرحمن (عموی پادشاه) وزیر دارائی ، والاحضرت‌سلطان بن‌عبدالعزیزوزیر دفاع ، دکتررشاد فرعون‌مشاور اعلیحضرت ملک فیصل ، دکتر عبدالعزیزالخویطر وزیر بهداری (رئیس هیئت اعزامی جهت همراهی کردن والاحضرت شیخ زاید) آقای کمال‌ادهم‌مشاور اعلیحضرت ملک فیصل وشیخ‌ابراهیم‌السلطان‌معاون وزارت خارجه قرارگرفتند .

**پشت سروالاحضرت شیخ‌زاید آقای‌سعیدالدرکلی رئیس تشریفات درحالیکه دوپرونده بزرگ در داخل جلدآبی رنگ دردست داشت ایستاده بود... وی این پرونده هارا دربرابر حضرت شیخ‌زاید روی میز قرار داد درپشت سراعلیحضرت ملک‌ فیصل هم احمدعبدالوهاب مدیر تشریفات سلطنتی در حالیکه دوپرونده مشابه‌دردست داشت‌ایستاده بود و پرونده هارا دربرابر اعلیحضرت‌ملک‌فیصل قرارداد. سکوت برتالار حکمفرما بود... و فقط صدای فلاش دوربین های عکاسان شنیده‌میشد.**

**والاحضرت سیخ زاید اولین پرونده راگشود وقلم رابرداشت و اولین سند را امضا کرد ... سعیدالدرکلی آنرابرداشت وبه احمد عبدالوهاب داد. اعلیحضرت ملک‌فیصل هم اولین سند راامضا کرده بود که آنرا مدیر تشریفات برداشت وبه رئیس تشریفات تحویل داد. آنگاه مراسم‌امضای سند دوم شروع شد ...اعلیحضرت ملک‌فیصل به اوراق آن خیره شد و آنرا مطالعه کرد وهرچند گاه یکبار بطرف والاحضرت‌شیخ‌زایدروی برمی گردانند و بطورآرام گفتگو میکردند .**

نه‌دقیقه کامل گذشت ... اعلیحضرت‌ملک‌فیصل امضای خود راپای‌سندگذاشت درحالیکه‌والاحضرت شیخ‌زاید هم نسخه مشابه را امضاء کرد آنگاه دونسخه مبادله شدند تا امضای دوم هم انجام گیرد مراسم امضابپایان رسید وحضار شدیدادست زدند درحالیکه‌اعلیحضرت ملک‌فیصل و حضرت شیخ زاید از جای خود برخاستند وبهمدیگر دست دادند و سپس بطرف حضار روی گرداندندتاتبریک آنها را بپذیرند .

آیا خواننده عزیز میخواهد از جزئیات این موافقتنامه آگاه شود ؟ برای این امرباید روی‌نقشه ومیان خطوط عرضی جغرافیائی وطول‌جغرافیائی کاوش کنیم ... به صحرای «ربع‌الخالی» برویم واز تپه های محارف بالارویم و سپس ازواحه بوریمی بگذریم .

دراین میان مساله‌ای مهمتر از این‌تفصیلات جغرافیائی وجود دارد یعنی روح‌توافق ومحیطی که این روح درآن زاده شد .

جناب آقای احمد خلیفه‌السویدی درباره این روح‌توافق چنین گفت :

**«مسئله مرزدربرابر روح توافق بصورت مساله‌ای ثانوی درآمد»**

**سی وشش ساعت قبل از امضای این موافقتنامه والاحضرت شیخ‌زاید پس‌از انجام مراسم استقبال رسمی درکنار اعلیحضرت ملک فیصل در سالن تشریفات فرودگاه جده نشسته بودند .**

**ملک‌فیصل با صدائی که تاحدودی شنیده‌میشد به شیخ زاید گفت :**

**«امروز برنامه‌ای راکه اداره تشریفات برای مسافرت حضرت تهیه کرده‌است مطالعه کردم.. ملاحظه‌کردم که آنها دوجلسه برای گفتگوهای‌ما درنظر گرفته‌اند ... من گفتم آنچه میان ما است نیازبه این تشریفات ندارد ... میان در ملت‌برادر مرزی وجوددارد و قلب عربستان رامرز طبیعی شما میدانیم .**

**دراینجا حضرت شیخ زاید بلافاصله گفت ماهم آخرین حد امارات متحده عرب رامرزعربستان سعودی میدانیم و با این روح سرشار ازبزرگمنشی، توافق زاده شد.**

رئیس دولت امارات متحده عربی و برزیدنت موبوتو

شیخ زایدبن سلطان‌آل‌نهیان وپرزیدنت حبیب بورقیبه

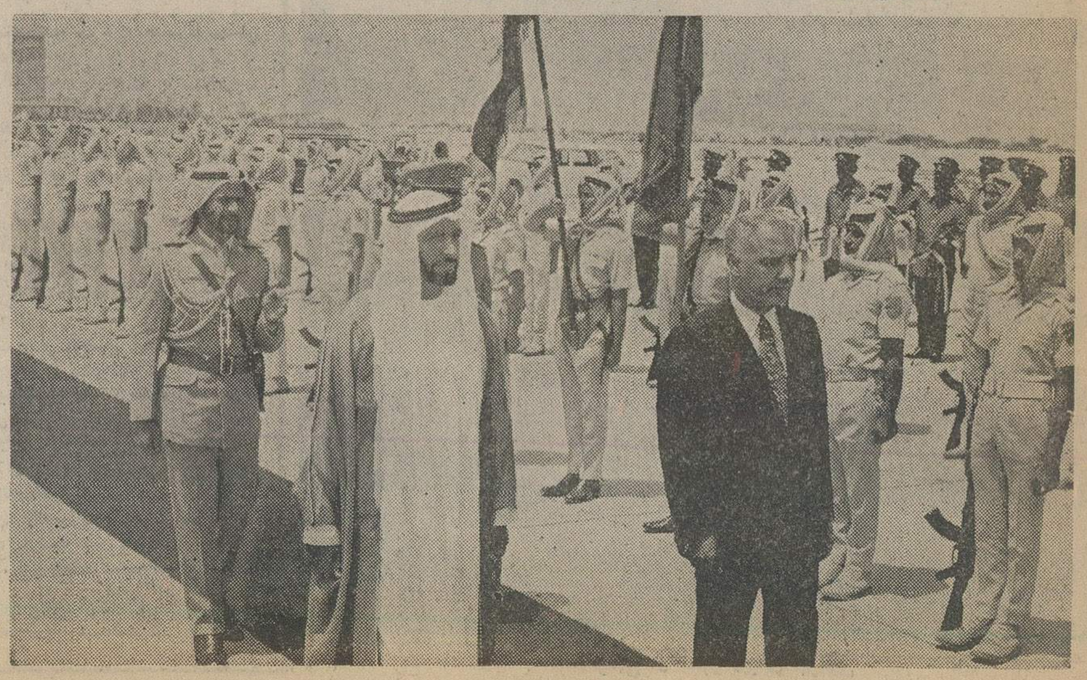

رئیس دولت امارات متحده عربی و برزیدنت موبوتو

رئیس دولت امارات متحده‌عربی‌واعلیحضرت ملک‌حسن دوم پادشاه مغرب

رئیس دولت امارات متحده عربی و مختار ولدداده رئیس جمهوری موریتانی

# نیازمندیهای اطلاعات تلفنی آگهی قبول میکند

**۳۱۱۲۲۴-۳۱۱۲۲۵**
**۳۱۱۲۲۹-۳۱۱۲۳۰**

**استخدام**
چند نفر دوشیزه با مشخصات زیر :
۱ـ دیپلم بازرگانی یامنشی‌گری
۲ـ مهارت در ماشین نویسی فارسی و لاتین .
۳ـ معافیت دائم .
برای استخدام در یک شرکت بزرگ‌موردنیاز می‌باشندو اجدین شرایط بشماره‌های ۶۸۲۱۳۷ و ۶۸۲۱۱۹ برای مصاحبه‌تلفن فرمایند.
۱ـ۲ آ ـ ۱۲۵۳۹

**استخدام**
یک راننده با معلومات‌جزئی زبان فرانسه مورد نیاز یک شرکت فرانسوی است ازساعت ۹ الی ۱۳ باتلفن ۶۶۷۸۳۰ تماس گرفته شود.
آ ـ ۱۸۳۶۸

**دوشیزه یابانو سکرتر**
مورد نیاز است ساعت کار ۸ الی۱ بعدازظهر و ۴ الی ۷ بعدازظهر تلفن ۸۵۰۸۱۶
آ ـ ۱۸۳۸۲

## استخدام
شرکت مهندسین‌مشاور بخدمت تمام وقت افراد ذیل جهت دفتر مرکزی خود نیاز دارد.
۱ـ منشی ماشین نویس .
۲ـ ماشین‌نویس فارسی و لاتین.
داوطلبان واجد شرایط میتوانند همه روزه بعد ازظهر ها بین ساعت ۳تا۵ به آدرس خردمند جنوبی کوچه طاهباز شماره ۲ ویا تلفن ۸۳۰۵۲۵ مراجعه نمایند.
آ ـ ۱۸۳۸۱

EXPERIENCED SUPERVISOR OR CIVIL ENGINEER WITH MINIMUM TWO YEARS SITE EXPERIENCE WANTED FOR SITE SUPERVISION OF CONCRETE AND DRIVING WORKS AT BANDAR ABBAS TO WORK WITH GERMAN FIRM. PREFERABLY EDUCATED IN GERMANY. GOOD KNOWLEDGE OF ENGLISH OR GERMAN IN SPEAKING AND WRITING IS ESSENTIAL. APPLICANTS SHOULD BE IRANIAN NATIONAL WITH MILITARY EXEMPTION.
PLEASE CALL 837323 FROM 9-1 p.m.

**آگهی استخدام**
بدونفر موتورسوارجهت خرید لوازمات فنی با سابقه کارموردنیازاست تلفن ۸۴۶۶۱۱

بیک دوشیزه یا بانو سکرتر که از عهده ماشین نویسی‌فارسی نیز برآید تمام‌وقت‌نیازمندیم تلفن ۹۲۳۳۵۹

**حسابدار برای کارگاهی در نزدیک بم ، کمک حسابدار ورزیده برای تهران تلفن ۳۱۲۴۸۵**
۱ـ۲ آ ـ ۱۸۳۴۹

## باحقوق مکفی
یک موسسه بزرگ صنعتی در تهران افراد زیر رااستخدام مینماید.
۱ـ برقکار ۴ نفر
۲ـ تراشکار ۴ نفر
۳ـ متصدی کاردکس ۳ نفر
۴ـ حسابدار ۳ نفر
داوطلبان میتوانند هر روزبه کارخانه شیشه‌سازی مینا در کیلومتر ۱۱ جاده کرج خیابان استادیوم آریامهر مراجعه فرمایند.
آ ـ ۱۸۳۸۹

## استخدام نقشه کش
شرکت ساختمانی فسان‌بچند نفر نقشه‌کش باسابقه که در رشته ساختمانهای فلزی دارای تجربه کافی باشند نیازمنداست واجدین شرایط با در دست داشتن مدارک لازم بخیابان آناتول‌فرانس شماره ۹۹ طبقه ششم آقای غریبیان مراجعه فرمایند.
آ ـ ۱۸۳۸۳

دفتر اسناد رسمی شماره۸۳ تهران‌درچهارراه‌فرح عباس‌آباد بدومنشی و یک مستخدم با سابقه نیاز دارد.
آ ـ ۱۲۸۲۱

یک آرایشگر ورزیده زن یا مرد استخدام میشود داوطلبین باشماره تلفن ۸۲۸۹۸۴ تماس بگیرند.
آ ـ ۱۸۳۸۶

**بیکنفر فروشنده لوازم یدکی تراکتور با ضامن نیازمندیم . تلفن: ۹۷۲۸۷۶ ـ ۹۷۰۳۳۱**

به‌چند دوشیزه برای صبح و چند نفر آقا برای بعدازظهر و یک نفر بوفه‌چی برای قنادی نیازمندیم روزولت روبروی سینما دیاموند قنادی کماج
آ ـ ۱۸۳۵۲

بدوشیزه یا خانم ماشین‌نویس فارسی احتیاج است تلفن ۸۲۰۹۳۰
آ ـ ۱۸۳۵۵

**بیک پرستار بچه**
شبانه‌روزی با حقوق مکفی نیاز فوری است تلفن۶۸۳۳۰۸ و ۸۲۸۵۳۹
آ ـ ۱۸۳۶۲

**بچند نفر دوشیزه یابانو جهت بسته بندی نیازمندیم**
آدرس خیابان قدیم شمیران چهارراه حقوقی ساختمان گوهری پلاک ۱۹۹طبقه همکف مراجعه فرمائید .
آ ـ ۱۸۳۴۳

**ماشین نویس استخدام میشود**
چند نفر دوشیزه یابانوی ماشین نویس فارسی‌استخدام میشود. روزهای سه‌شنبه ۱۲ و چهارشنبه ۱۳ آذر ازساعت ۲ تا ۶ بعدازظهر به خیابان نادری ـ کوچه گوهرشادشماره ۲۶ مراجعه شود.
آ ـ ۱۲۸۴۳

**یکنفر تراشکاربرای‌تمام وقت و یکنفر قالب ساز برای تمام یا نیمه وقت نیازمندیم. تلفن: ۶۸۰۲۸۴**

شرکت مهندسی و ابسته بدولت تعدادی‌خانم ماشین‌نویس‌فارسی و لاتین باسابقه لااقل دوسال کار بطور رسمی یا پیمانی با مزایای مکفی استخدام مینماید. علاقمندان میتوانند درساعات اداری بخیابان روزولت پلاک ۱۲۵ طبقه هفتم ساختمان بانک رفاه کارگران مراجعه نمایند.
آ ـ ۱۲۸۲۹

تعدادی کارگر ساده نیازمندیم منیریه جنب مسجد زعیم ایران مبل
آ ـ ۱۸۳۵

**تعدادی مهندس راه و ساختمان با تجربه**
حد اقل ۳ سال در راه سازی و ساختمان جهت مشهد و همدان استخدام‌میشوند متقاضیان با تلفن ۸۲۲۷۰۸مذاکره نمایند .

بانوئی جهت پرستاری بچه و کار منزل نیازمندیم‌تلفن ۸۵۵۱۲۸
آ ـ ۱۸۳۴۵

کمک تکنیسین آزمایشگاهی صبحها ۷٫۵ تا۱۲ برای خون‌گیری مورد احتیاج است بعدازظهرها تلفنهای ۴۹۱۴۴و ۴۵۸۲۴
آ ـ ۱۸۳۵۴

تعدادی مترور ساختمان و تاسیسات ـ نقشه بردارو کمك نقشه بردار ـ فوق دیپلم راه و ساختمان و دیپلمه ریاضی جهت کار درخارج از تهران (نزدیکی همدان) استخدام میشود . متقاضیان با تلفن ۸۲۲۷۰۸مذاکره نمایند .

**بچند نفر فروشنده باحقوق**
و پورسانت وارد به امور تزئیناتی تمام وقت نیازمندیم‌تلفن ۳۹۲۸۴۴
آ ـ ۱۸۰۴۵

**پرستار بچه**
تمام وقت با حقوق مکفی تلفن ۸۲۶۸۱۸
آ ـ ۱۸۰۷۴

موسسه چای نیلوفر بچندنفر مرد که حداقل تحصیلات آنها سیکل متوسطه و دارای سابقه فروشندگی هم باشند نیازمندیم لطفا با تلفن ۵۳۳۰۹۲ تماس حاصل نمائید.
آ ـ ۱۸۲۸۷

**شرکت ساختمانی معابر**
بچند نفر تکنیسین جهت کاردر خارج تهران مورد نیاز است نشانی خیابان پهلوی بالاتر از فروشگاه کوروش کوچه جاوید پلاک ۶و۸
آ ـ ۱۸۲۶۳

**بچندنفر دوشیزه یا بانوی‌سکرتر نیازمندیم تلفن ۸۳۹۲۲۳**
آ ـ ۱۸۲۴۶

**کارگر متخصص نصب آنتن مورد احتیاج است تلفن ۷۵۴۵۸۹ ۱ـ۲**

**تعدادی بازاریاب**
باحقوق وپورسانت مکفی مورد نیاز فوری است تلفن ۹۳۷۷۶۱ **تزئینات مهران**
۱ـ۳ ا ـ ۱۸۱۵۴

**صنایع فلزی پولادسا**
بتعداد زیادی کارگر خمکار ـ جوشکار ـ نقاش نیازمنداست تلفن ۸۲۳۱۶۱

**استخدام‌سرپرست‌کارگاه تولیدی ۹۵۴۷۱۱**

## شریک

**کالباس سازی**
تکنیسین فارغ‌التحصیل در علوم تغذیه با ده‌سال سابقه کار درکشورهلند جهت تاسیس کارخانه مواد غذائی گوشتی (کالباس سازی) آماده مشارکت میباشد تلفن بعدازظهر ها ۸۳۷۹۹۲

## جویای کار

**سرپرست حسابداری تجارتی و شرکت‌های ساختمانی و امور مالی با سوابق ممتد تمام‌وقت آماده کار تلفن۸۴۳۴۴۵ و ۸۵۷۳۷۷ ۱ـ۳**

**مهندس معمار**
با هفت سال سابقه کار در نظارت اماده کار میباشد بین ساعت۸ ـ ۱۱ با تلفن۶۲۳۸۹۶ تماس حاصل فرمائید
آ ـ ۱۲۴۴۱

جوانی دیپلمه فنی(اتومکانیک) مسلط به زبان آلمانی باوسیله شخصی آماده‌کارتلفن۳۵۰۹۲۵
آ ـ ۱۷۶۲۰

**حسابدار با تجربه**
با آشنائی کامل بزبان‌انگلیسی و تنظیم دفاتر قانون تجارتی آماده کار میباشدتلفن۷۷۶۷۵۸
ا ـ ۱۲۴۵۵

جوانی باسابقه مدیریت و تسلط بامور اداری‌کشاورزی وسرپرستی و داشتن اتومبیل بعلت زیان در امر کشاورزی آماده است قسمتی ازمسئولیت ومشکلات شما را قبول کند تلفن ۵۳۲۱۷۹
آ ـ ۱۸۴۰۲

جوانی وارد به اشبزی‌ایرانی با سابقه فقط در منازل‌آماده کار است با تلفن ۲۸۱۶۷بعد از ظهرها از ساعت ۵ ببعد تماس بگیرید .
آ ـ ۱۲۶۸۷

مردی جهت سریداری یا نگهبانی یا مستخدمی در منازل جویای کار میباشد . تلفن ۲۳۶۰۴
آ ـ ۱۲۸۰۵

## آموزشگاهها

**کلاس درس**
**با ۳۶ تومان**
دفتر داری دوبل و حسابداری رافراگرفته با گواهینامه‌رسمی آماده استخدام شویدشاهرضا مقابل پارک ولیعهد آموزشگاه پوریا ۴۰۷۶۶
آ ـ ۱۷۹۵۱

**ماشین‌نویس**
بیژن همتا ندارد میتوانید امتحان کنند مهدان ژاله تلفن ۸۳۸۴

**ماشین نویسی ربانی**
شما را با بهای کم درزمانی کوتاه برای استخدام آماده میکند شاه‌آباد مقابل سینما حافظ ۳۱۷۱۳۵
آ ـ ۱۷۳۸۱

## تدریس خصوصی

**باهفته‌ای‌یک‌جلسه‌تدریس در کلیه دروس قبولی شما را تضمین میکنیم دانشجویان سال چهار پلی‌تکنیک با چهار سال سابقه تدریس خصوصی تلفن ۷۵۳۵۸۳**

**انگلیسی کنتراتی**
MISS FOX
**تلفن ۶۶۷۷۱۵**

**انگلیسی توسط بانوی انگلیسی ۴۷۱۴۱**

**شیمی فیزیک‌بویژه‌ششم توسط دبیردبیرستانها تلفن ۷۶۲۶۷۳**

**انگلیسی**
**درسطح عالی**
MISS ELINA
**۹۳۶۱۸۱**

**انگلیسی**
**کنتراتی تضمینی**
**تلفن ۹۷۰۳۲۱**

## ایتالیائی
**آلمانی ۹۷۰۳۲۱**

**تدریس شیمی توسط لیسانسیه شیمی تلفن ۸۴۷۵۰۷ ۱ـ۲**

**آموزش زبان فرانسه**
بانوار مژه یک ۸۴۶۵۰۴
آ ـ ۱۸۳۹۹

کلیه دروس و انگلیسی توسط دانشجو تدریس میشود تلفن ۹تا ۴۰۲۹۵ ـ ۲۹ داخلی .
آ ـ ۱۲۸۴۵

فیزیک ـ شیمی ـ ریاضیات ـ دانشجوی برق دانشکده فنی تلفن ۶۳۵۲۴۱
آ ـ ۱۲۸۳۵

**استاد خارجی**
**۹۷۰۳۲۱**

**تدریس‌ریاضیات‌وفیزیک توسط دبیر دبیرستانها ۷۷۱۱۸۰**

مشاوروتدریس دروس‌دبستان راهنمائی ـ متوسطه تلفن ـ ۸۳۷۶۸۲

متخصصین خارجی و ایرانی
**زبان**
**مشاور شما ۸۳۳۳۱۹**
آ ـ ۱۸۲۵۶

**تدریس فیزیك ،شیمی، ریاضیات ،ادبیات،زبان، خارجه‌وسیله‌دانشجویان دانشگاه تهران تلفن ۶۱۱۲۶۶۹ ـ ۹۲۴۵۰۰**
م‌الف ۱۴۶۱۰ ۱ـ۱۰

**دروس‌راهنمائی‌و دبیرستان**
**۸۳۳۳۱۹**

## املاک ومستغلات

**فروش**
خانه نو شخصی‌ساز ۳۳۶ متر زمین ۳۲۸ متر بنا دوبر تهران پارس فلکه اول بعلت بدهی ۵۵۰ هزار تومان‌تلفن۷۸۲۲۷۶

**خانه فروشی**
خانه‌ای دو طبقه به مساحت ۱۷۷ متر و چهار مغازه دارای ۵ اطاق با سرویس کامل‌وتلفن دونبش بر خیابان شکوفه‌مقابل پارک شکوفه بعلت مسافرت فوری بفروش میرسد طالبین به مغازه نجاری زیرساختمان و یا با تلفن شماره ۳۰۱۰۹۲ مراجعه فرمایند
آ ـ ۱۸۱۸۸

**منزلی واقع در خیابان مختاری کوچه نجمی‌به مساحت ۲۲۰ متر دارای ۷ اطاق با آب و برق بفروش میرسد تلفن ۲۴۵۸۸**

**خانه اکازیون بقیمت سرقفلی**
خانه دو طبقه ۵ اطاق‌وانباری ۲۱۵ متر با تلفن اول شهناز خیابان صفا ایستگاه کلانتری مقطوع ۲۸۵ هزار تومان تلفن ۸۵۲۱۷۶ ـ افشین
آ ـ ۱۸۲۳۱

**اکازیون**
خیابان شاه خانه ۶ اطاقه بیواسطه بفروش میرسد ۶۶۵۸۶۶
آ ـ ۱۸۳۲۱

**خیابان کورش کبیر**
مستغلات دوطبقه ونیم هرطبقه ۷ اطاق بابرق و تلفن مجزا شوفاژ فروشی تلفن ۳۲۳۲۹۳ و ۸۴۱۴۴۸ و ۸۴۹۴۶۴
آ ـ ۱۸۳۲۶

**اکازیون**
یکباب ساختمان شخصی‌ساز دوطبقه باآب و برق و کولر و آب گرم‌کن و چهار باب‌مغازه واقع در خیابان آیزنهاور خیابان ۲۵ شهریور نرسیده‌به دانشگاه صنعتی آریامهربفروش میرسد طالبین‌به تلفن۹۷۸۷۳۵ تماس بگیرند.
آ ـ ۱۲۸۴۷

**اوکازیون**
یک دستگاه خانه دو طبقه جنوبی روکار سنگ هر طبقه ۴ اطاق و هال مستقل با سرویس کامل و گل خانه بفروش میرسد تلفن ۹۳۰۲۳۶
آ ـ ۱۸۳۷۱

**خانه‌ای شمالی**
بمساحت ۱۳۴ متر دارای پنج اطاق یک انباری یک گلخانه باتلفن و کولر واقعدر پیسی کولا اول خیابان‌جیحون کوچه نیکنفس پلاک ۳۵قیمت مقطوع ۲۸۰ هزار تومان‌بدون واسطه بفروش میرسد. تلفن ۹۵۰۹۹۸
آ ـ ۱۲۸۰۳

ساختمان درشمال شهر بر خیابان برای ادارات یکجا اجاره‌یا فروشی تلفن۶۳۱۹۶۸ و ۴۵۷۳۴
آ ـ ۱۸۳۴۰

**منزلی شمالی در خیابان شاهرضا ابوریحان ـ بی‌واسطه به مبلغ ۴۰۰ هزار تومان نقدا بفروش میرسد به تلفن۶۶۵۲۸۳ مراجعه شود . ۱ـ۳**

یکدستگاه ساختمان شمال‌جنوبی بمساحت ۲۰۸ متر مربع واقع در سراسیاب دولاب‌دارای‌چهار اطاق با آب و برق بقیمت‌صدو نودونه‌هزارودویست‌تومان‌بفروش میرسد تلفن ۳۴۹۱۲۴
آ ـ ۱۸۲۶۷

ساختمان فروشی درشمال‌شهر جهت ادارات و غیره تلفن ۶۳۱۹۶۸ و ۴۵۷۳۴
آ ـ ۱۸۱۹۲

**شمال کاخ صاحبقرانیه ساختمان دو طبقه‌نوساز بمساحت ۳۰۸ مترزمین با شوفاژ به مبلغ ۷۳۰ هزار تومان تلفن منزل ۸۷۵۸۶۳ تلفن دفتر از ساعت ۵تا ۸ تلفن ـ ۸۷۹۰۹۱و۸۷۷۴۳۱دفتر ساختمانی قاسمی**

## حسینیه ارشاد
خانه‌ای دو طبقه شخصی‌ساز چهار اطاق خواب یک سالن فروشی تلفن ۸۴۹۶۱۳
آ ـ ۱۷۹۰۱

**خانه‌ویلائی نوساز جاده قدیم انتهای معلم تلفن ۳۵۴۵۵۵**

**خانه‌های اجاره‌وفروشی‌موجود ۹۳۳۷۴۷**
آ ـ ۱۸۰۶۶

خانه‌های ویلائی ومستغلاتی بامساحت های متفاوت‌شخصی و مهندسی ساز مجهز بتمام سرویس در خیابان عباس‌آباد وزرا ـ جردن ـ پهلوی ـ داودیه ـ ونک و جاده قدیم شمیران شرکت تهیه مسکن آسیانکو تلفن‌های ۶۲۰۱۰۷ و ۶۲۲۰۶۵
آ ـ ۱۸۳۲۸

خانه ویلائی و مستغلاتی از ۶۰۰ هزار تومان تا۵میلیون تومان موجودتهیه‌مسکن‌کورش ۸۴۷۹۸۲ و ۸۵۳۷۳۶
۱ـ۲۳ آ ـ ۱۷۸۷۲

**خانه‌های ویلائی‌درتهران پارس ۷۸۱۳۷۳**

**خانه های ویلائی در تهران پارس ۷۸۶۴۳**

**خانه در شرق تهران موجود تلفن ۳۴۴۳۶۵**

**خانه های نوساز تهران پارس ۴ تا ۱۲ اتاقه با وام بانکی ۷۸۱۹۱۸**

**ویلای فروشی**

**ویلای مدرن نیاوران**
ساختمان دوطبقه‌شامل۹اطاق‌با سرویس‌کامل‌قیمت‌یکمیلیون‌تومان تلفن ۶۶۰۰۰۰ و ۴۰۰۰۰

**ویلای فروشی جردن**
۷۴۰ متر بنا دوطبقه باسیستم تهویه قیمت دومیلیون تومان تلفن ۶۶۰۰۰۰ و ۴۰۰۰۰

**محمودیه‌شمال‌هیلتون**
ویلای ۳۲۰۰متری‌باموقعیت‌عالی تلفن ۶۶۰۰۰۰ و ۴۰۰۰۰

**فرمانیه‌ساختمان‌مستغلاتی**
دوطبقه‌ونیم‌بااستخر وتاسیسات کامل دومیلیون و دویست‌هزار تومان تلفن ۶۶۰۰۰۰ و۴۰۰۰۰

**فروش ویلا**
تهران پارس خیابان ۱۶۲ویلای شخصی‌ساز (شمالی) بمساحت ۲۵۰ متر با چهار اطاق‌خواب سرویس‌های کامل‌بعلت‌مسافرت بفروش میرسد ـ تلفن۷۸۲۱۵۹

**ویلا های کوی ارم کرج نقدو اقساط ۳۱۶۹۲۱**

**آپارتمان فروشی**

**آپارتمان فروشی پهلوی بالاتراز رستوران چاتانوگا کوی شناسا ـ پلاک۳۸تلفن ۶۳۳۴۳۶ ـ ۶۳۳۶۰۱**

**آپارتمانهای فروشی بلوار الیزابت‌خیابان‌هما کوی پنجم‌تلفن۶۳۰۲۷۴ و ۶۳۳۶۰۱و۶۳۳۴۲۶**

**بهترین نقطه‌امیرآباد شمالی**
مدرنترین آپارتمانهای ۱ و ۲و ۳ اطاق خوابه با فن‌کوئل تلفن گاراژ بیواسطه ۸۴۴۰۲۳ و ۸۴۵۷۰۱

**آپارتمان های لوکس در شمال شهر فروشی‌تلفن**
**۹۳۷۰۶۲**

**آپارتمانهای**
**مدرن فروشی ۶۳۴۲۵۵**

## فروش آپارتمان لوکس و نوساز دریوسف آباد
**طبقه همکف دو اطاق خواب سالن پذیرائی و ناهارخوری‌هال۵ × ۷٫۵ متر تماما کاغذ دیواری سرویس ایرانی وفرنگی با دو حیاط خلوت سرپوشیده و سرباز شوفاژ روشن برق‌وتلفن‌مستقل ۳۳۰ هزار تومان.قسمت حیاط‌داردونبش باحیاط بمساحت ۲۰۰ متر مربع ۴۹۰ هزار تومان آدرس خیابان محمد رضا شاه بالاتر از میدان کلانتری نبش خیابان ۴۶ پس از بازدید با تلفن۹۳۶۶۹۸ تماس گرفته‌شود.**

آپارتمانی ۵ طبقه در مجاورت خیابان پهلوی و فروشگاه کورش ۴ طبقه در اجاره ویک طبقه تخلیه باتمام تجهیزات و شوفاژ و دودستگاه تلفن بدون واسطه یک میلیون تومان فروخته میشود تلفن‌صبحها از ۹تا۱۲و ۳تا۸بعدازظهر ۶۸۴۰۵۶ شبها وپنجشنبه و جمعه ۸۲۵۱۹۹
آ ـ ۱۸۳۴۶

## فروش آپارتمان لوکس و نوساز در داودیه
**طبقه دوم بعد از طبقه همکف دارای ۳ اطاق خواب سالن پذیرائی و ناهار خوری هال بزرگ تماماکاغذ دیواری‌وموکت سرویس ایرانی وفرنگی شوفاژ روشن ـ کولر برق و تلفن مستقل۵۰۰ هزار تومان فروخته می شود آدرس جاده قدیم شمیران‌نرسیده‌به‌حسینیه ارشادخیابان کاخ‌جوانان خیابان پرتو کوی طوبی پس‌از بازدید با تلفن ۹۳۶۶۹۸ تماس گرفته شود .**

**آپارتمان های‌فروشی‌نقد و اقساط با بهره بانکی چهار راه شاه‌سیمتری ۴۵۴۲۶**

**۳ دستگاه آپارتمان مسکونی‌ویکدستگاه‌جهت دفتر کار حوالی نادری ۶۶۵۵۱۹**

**سه‌دستگاه آپارتمان**
۵ اطاقی با شوفاژ به فروش میرسد تلفن ۹۷۹۴۰۰

**لطفا توجه فرمائید**
در مدتی مختصر آپارتمانهای چندین ساختمان بزرگ که اکثر آن منجمله ساختمانهائی که هنوز فقط اجر چینی‌شده و کارهای داخلی آن شروع نگردیده بواسطه ارزانی و مرغوبیت بفروش رسید لطفا برای خرید آپارتمانهای ۳ و ۴ و ۵ اطاقی تا مساحت ۲۰۰ متر مربع هر آپارتمان باشوفاژ روشن و موکت‌وحیاط به قیمت‌های :
۱۵۰ و ۱۶۰ و ۱۷۰ و ۱۹۵ و ۲۰۰ و ۲۳۵ و ۲۵۰ هزار تومان با سه امتیازارزانی و مرغوبیت و عدم کمیسیون عجله فرمائید
**تلفن ۷۹۱۵۵۴**
آ ـ ۱۷۹۲۱

**آپارتمان فروشی**
سه اطاقه و ۴ اطاقه با وسیله کامل درنارمک تلفن ۷۹۴۶۵۴
۱ـ۶ آ ـ ۱۷۸۱

مدرنترین آپارتمانهای ۳و۴و۵ اطاقه لوکس بفروش‌میرسدتهیه مسکن کورش تلفنهای۸۴۷۹۸۲ و ۸۵۳۷۳۶

**آپارتمان های فروشی‌در شمال شهر ۸۴۵۵۰۴**

**آپارتمان فروشی۴۹۷۴۰**

## زمین فروشی
**زمینهای فروشی فوری در مناطق تجارتی**
خیابان روزولت۵۶۰مترکریمخان زند ۳۵۱ متر خیابان شاه ۸۰۰ متر و ۵۴۲ متر خیابان کوشک نزدیک لالهزار ۷۵۰متر خیابان خانقاه ۸۲۰ مترخیابان تخت جمشید یکهزارمترخیابان پروفسور براون نزدیک‌دانشگاه خانه قدیمی با شش اطاق‌وتلفن و لوازمات به قیمت‌زمین‌فروخته میشود رجوع فرمائید لالهزار ۳۱۹۷۸۴ به : بنگاه کوشان
آ ـ ۱۰۱۷۳۴

**زمینی به مساحت۹۰۰۰ متر دیوار کشی شده جاده آرامگاه جهت انبار فروخته میشود تلفن ۶۲۵۶۷۳**

زمین فروشی در ۴۵ متری‌سید خندان مقطوع متری ۱۲۰۰ تومان فوری تلفن ۸۴۷۵۰۷
آ ـ ۱۸۳۵۹

## شمیرانات
زمین بقطعات مختلف آماده فروش میباشد دفتر قاسمی ۸۷۱۷۹۱ و ۸۷۵۴۰۷
آ ـ ۱۸۳۸۵

## کناردریا
**نزدیك خزرشهرزمین‌به قطعات مختلف با آب و برق و تلفن بفروش می رسد تلفن ۷۵۴۴۴۶**

دربازکن برقی **کالدر** آلمانی
**CALDER**
باگوشی نشکن رنگی وزنگ پیانوئی
بوسیله تلفن سفارش دهید. نماینده انحصاری، تلفن ۶۸۱۰۱۱
فروش درکلیه الکتریکی‌ها در تهران و شهرستانها

## اطلاعیه
**قابل توجه شرکتهای محترم تاسیساتی وساختمانی**
رادیاتور فولادی ـ حرارت مرکزی (۵۰۰ × ۲۰۰)
آماده تحویل میباشد .
مرکز پخش **سان هیت ایران**
خیابان شاه‌عباس شماره ۱۰۴تلفن ۸۳۵۶۷۳

Leading Consulting Engineering Firm associated with major American Consultants has immediate openings in its Tehran and Field Offices for the following persons:

- JUNIOR AND SENIOR OFFICE ENGINEERS
- JUNIOR AND SENIOR CONTRACT ENGINEERS

Graduate Engineers fluent in the English language and with experience in one or all of the following aspects of work:

PREPARATION OF CONTRACT DOCUMENTS
ADMINISTRATION OF ENGINEERING CONTRACTS COST ANALYSIS
INTERPRETATION AND CLAIM VERIFICATION

are required for major projects as well as related office engineering tasks.

Qualified individuals are requested to refer to our New Office located at Sorraya Ave. (Corner Mojdehi) No. 1 First Block West of Roosevelt, Tehran, between 8:00 AM and 4:00 PM to complete application form and arrange appointment for interview or call 837061 or 837027, Mr. Akbarnia.

**تعداد محدودی قطعات ۹۰۰ متری اقبالیه با استفاده از چاه عمیق متری ۱۳۵ ریال آدرس خیابان شاه نرسیده به جمشیدآباد شرکت‌عمران**
**تلفن : ۹۲۸۸۴۰ و ۹۳۶۸۷۸**

## چاپخانه‌وماشین آلات
**برای خرید و فروش چاپخانه دربست با محل وبدون محل وخرید یا سفارش دادن هرگونه ماشین های چاپ و پاکت سازی و صحافی وجعبه سازی وکارتن‌سازی و لیوان سازی و گراور سازی و طلاکوبی و پرسهای مربوطه در سازمان فنی باژیل به آقای خوشقدم تلفن های ۵۳۴۵۹۲ و ۵۳۰۹۴۷ مراجعه فرمائید .**
**تهران سازمان فنی باژیل**

## منشی‌مدیرعامل
**یك شرکت خصوصی برای دفتر مدیر عامل بیك منشی که دارای تجربه کافی باشد نیازمند است . حقوق ومزایا برمبنای تجربه و شایستگی تعیین خواهد شد .**
**داوطلبین برای تعیین وقت مصاحبه با تلفن ۹۲۶۰۱۴ تماس حاصل نمایند . ۱ـ۳**

## حسابدار
**شرکتی بین‌المللی بخدمت حسابدار بامشخصات زیر نیازمند است:**
**۱ـ لیسانسیه حسابداری**
**۲ـ مسلط بزبان انگلیسی**
**۳ـ حداقل دو سال تجربه کار**
**۴ـ معافی یا برك خاتمه خدمت**
**تلفن ۹۶۳۲۸۴**

## ماشین نویس
شرکتی بین‌المللی بخدمت دوشیزه یا بانوی ماشین‌نویس فارسی با تجربه نیازمند است .
داوطلبانی که بماشین‌نویسی انگلیسی‌نیز آشنائی داشته‌باشند پس‌از مذاکره و تعیین وقت توسط تلفن ۹۶۳۲۸۴ به آدرس: خیابان آیزنهاور ـ خیابان استوار لشگری ساختمان شماره ۶۲۴ مراجعه فرمایند .

## شرکت سهامی مرکوری استخدام مینماید
**۱ نفر راننده لودر**
**۱ نفر راننده بولدوزر**
**۱ نفر راننده جرثقیل ۵تن**
**۳ نفر مکانیك برای ماشین های سبك**
متقاضیان میتوانند بعد از ظهر ها بین ساعت ۲تا۴ بعداز ظهر به شرکت سهامی مرکوری‌واقع در خیابان پهلوی سه راه تخت‌طاوس شماره ۳۷۴ مراجعه نمایند .

مینو

**استخدام مهندس برق**
گروه صنعتی مینو برای سرپرستی قسمت برق کارخانجات خود در تهران به یکنفر با شرایط زیر برای کار تمام‌وقت احتیاج دارد :
۱ـ داشتن دانشنامه مهندسی در رشته برق از یکی از دانشگاههای داخل و یا خارج از کشور.
۲ـ آشنائی به‌زبان‌انگلیسی به‌اندازه رفع‌احتیاجات ضروری.
۳ـ حداکثر سن ۳۰ سال.
۴ـ برگ خاتمه خدمت یا معافی دائم غیرپزشکی .
واجدین شرایط میتوانند روز سه‌شنبه ۱۲ر۹ر۵۳ بین ساعت ۹صبح تا ۴ بعدازظهر و یا پنجشنبه ۱۴ر۹ر۵۳ بین ساعت ۹ تا۱۲ ظهر به‌گروه صنعتی مینو واقع در کیلومتر ۱۴ جاده شمالی کرج مراجعه نمایند .

**THE FIDINAM GROUP**
**Lugano, Zurich, Zug, Lausanne, Geneva, Milan, Madrid, Toronto, Nassau (Bahamas), Sydney, Rio de Janeiro, Luxemburg, Rotterdam**

Our organisation is at clients' disposal for:
— economic analysis and feasibility studies
— international investment, management and counselling
— international corporate and tax counselling
— company incorporation, management and corporate services
— real estate counselling, sales and property management
— accounting, estate management and EDP (Electronic Data Processing)
— auditing, management consulting and appraisals
— real estate development coordination, project and construction management.
For detailed information please contact:

**FIDINAM S.A.**
**head offices: Via G.B. Pioda 14, CH-6901 Lugano**
**Tel. 091/7'53'33 (20 lines)**
**Telex 79255**

# نیازمندیهای اطلاعات تلفنی آگهی قبول میکند ۳۱۱۲۲۵-۳۱۱۲۲۴ ۳۱۱۲۳۰-۳۱۱۲۲۹

## آریاشهر کرج

برای آن‌مردمی که‌قسمتی از کار فکری و سنگین سیاست و اقتصاد و تجارت کشور را بدوش میکشندمحیط‌آرام‌وهوای سالم و بی سر و صدا لازم است واین شهرهای اقماری هستند که چنین محیطی را درنزدیك‌شهر های پر جمعیت و دوراز جنجال شهر های بزرك بوجود می آورند . از آریاشهر کرج در جنوب

**(غربی مهرشهر)**

یکی از مدرنترین شهر های ییلاقی که فضای سبز وخرم‌دارد دیدن فرمائید .

**قطعات ۱۰۰۰ و ۱۸۰۰ متری آماده فروش می باشد ، قیمت تا پایان آذرماه متری ۵۰ و۶۰ تومان بدون پرداخت هزینه محضروکمیسیون**

**نقد واقساط**

**مراکز فروش تهران خیابان پهلوی پائین‌تراز سینما مهتاب**

**تلفن ۶۶۹۵۵۱**

**کرج میدان پهلوی دفتر املاك تماشا**

**تلفن ۳۳۸۸**

مجری کلیه سرویس شهری و خانه سازی‌و آپارتمان سازی شرکت ایران متره می باشد .

**قطعات ۹۰۰ و۵۰۰متری**

**اقبالیه کرج**

**متری ۱۷ تومان**

**زمینهای‌پرسپولیس‌کرج**

**متری ۷ تومان**

قطعات ۱۰۰۰ متری مقابل مهرشهر باآب برق و آسفالت شده نقد واقساط موسسه ساختمانی زمین و مسکن مقابل درب شمالی کاخ دادگستری طبقه فوقانی بانک صادرات‌تلفن

**۳۱۶۹۲۱**

---

**زمین با سند مالکیت۱۲ کیلومتری میدان شهیاد نقد و اقساط‌املاك‌حافظ تلفن ۹۷۳۶۶۰ ۱ـ۱۳**

---

### فروش سرقفلی

**مغازه واگذاری**

**بدون سرقفلی**

مالکیت‌دوباب‌مغازه‌دودهنه‌نوساز به مساحتهای ۱۲۰ و ۱۶۰ متر مربع باتمام وسایل‌مدرن‌درکوی ماه‌امیراکرم فروشی‌تلفن۴۰۵۷۸ ۱ـ۲۰ آ ـ ۱۷۷۳۶

---

**یکباب مغازه تزئینات باجواز برق‌وتلفن‌وبالکن واگذارمی‌شود تلفن ۹۵۸۵۱۵** آ ـ ۱۸۱۷۳ ۱ـ۵

مغازه دونبش باپروانه پوشاك درخیابان فرح‌جنوبی عباس‌آباد بفروش میرسد تلفن ۸۴۴۳۰۱ آ ـ ۱۸۱۷۲

فروش سرقفلی‌یکباب مغازه‌واقع در میدان هدایت دروس تلفن ۸۸۵۳۳۱ آ ـ ۱۸۰۹۹

---

**امتیاز هتل باوام۱۸ساله و نقشه و زمین وسایر مشخصات در یك شهر صنعتی‌با موقعیت عالی واگذار میشود ۴۵۱۴۲**

---

**خشکشوئی در جمشید آباد**

شمالی بفروش میرسد تلفن ۷۷۴۸۴۳ آ ـ ۱۸۲۰۰

مغازه خشکشوئی در حال‌کار واقع در جاده قدیم شمیران فورا بفروش میرسد تلفن ۷۶۰۷۰۶ آ ـ ۱۸۲۳۵

---

**یک پمپ بنزین**

با عایدات عالی فروختمیشود خریداران از ۳ الی ۶ بعد از ظهر همدروز به تلفن ۹۲۰۴۳۰ مراجعه فرمایند

---

### کارخانه فروشی

**مجهز به آپارتمان و لوازم صنعتی**

**تلفن ۳۴۱۵۱۲**

---

**کارخانه‌ای با جواز مبل سازی با ملك مسکونی واگذار میشود ۷۹۴۱۴۱**

---

### اجاره داده میشود

**آپارتمان اجاره**

**شمال شهر وشمیرانات آپارتمان وویلابرای‌اجاره موجود است ۸۷۰۰۲۴**

بین پهلوی و جردن‌آپارتمان با۴ اطاق خواب سالن شوفاژ کولر تلفن بسیار لوکس جهت اجاره موجود است ۶۲۱۵۳۸ آ ـ ۱۸۳۲۳

خیابان پهلوی‌خیابان الدورادو آپارتمانی دارای ۵ اطاق‌خواب پذیرائی‌ونهارخوری وسرویس کامل شوفاژ ، کولر ، تلفن‌و گاراژ آماده اجاره است تلفن ۴۰۵۰۰ آ ـ ۱۸۳۲۴

اندیشه ۲ آپارتمان چهار وپنج اطاق باهال اجاره ۸۴۰۳۲۶ آ ـ ۱۸۳۵۸

---

**فرح جنوبی**

ساختمان کاملا مجهز ۵ اطاقی برای محل کار اجارەدادەمیشود تلفن ۸۴۹۶۵۴ آ ـ ۱۸۲۷۴

ساختمان ۵ طبقه با۵۰ اطاق وپارکینگ باکلیه وسایل دریکی از خیابانهای شمالی ومرغوب شهر اجاره دادەمیشود آژانس نوبل ۸۳۴۸۹۳ آ ـ ۱۸۳۴۸

---

**منزل اجاره**

### تهران پارس

**منزلی دارای ۵ اطاق هال و سرویس‌کامل اجاره دادەمیشود تلفن ۷۸۱۳۷۳** آ ـ ۱۸۲۹۳

منزلی در شاه عباس خیابان‌جم اجاره داده میشود ۸۲۲۹۰۹ آ ـ ۱۸۲۷۳

---

### مورد نیاز برای اجاره

**در کلیه نقاط شمیران ساختمان ویلائی و آپارتمان برای خرید و اجاره نیازمندیم دفتر براتی تلفن‌های۸۷۲۵۷۵ و ۸۷۷۸۷۵**

**مورد نیاز دو دستگاه ویلا در الهیه فرشت زعفرانیه ۲ یا ۳ اطاق خواب ۸۵۳۸۵۳ و ۸۴۸۴۲۴**

---

### مورد نیاز برای خرید

**ویلای مدرن و بزرك در شمال شهر خریداریم ۸۹۰۷۸۱**

---

**خانه های دست دوم شما را خریداریم تلفن**

**۹۳۷۰۶۲**

**چند قطعه زمین و ویلادر حوالی جردن پهلوی و الهیه و ولنجك‌خریداریم ۸۷۰۰۲۴**

---

### زمین

**زمینهای‌افسریه‌شاه‌آباد شرق مشیریه خریداریم ۳۵۹۴۰۸**

**زمینهای مسعودیه و مشیریه راخریداریم‌تلفن ۳۵۰۳۶۲ فرجی**

**زمینهای افسریه را خریداریم ۳۴۳۳۴۶**

**زمینهای مهر شهر گلشهرو گوهر دشت فروشنده و خریداریم ۴۲۶۸۲**

**شمس‌آباد مبارك آباد خریداریم‌تلفن۷۷۰۴۷۹**

**اراضی تهران پارس خریداریم ۷۸۰۰۶۱**

---

**اراضی تهران پارس خریداریم تلفن ۷۸۸۴۹**

---

خریدار اراضی ساحلی‌وجنگلی شمال تلفن ۴۵۱۶۸ و۶۶۲۴۵۹

خرید زمین تهران‌پارس۷۸۶۴۳

**خریدار زمین تهران پارس ـ ۷۹۱۳۶۶**

**زمین تهران‌پارس خریداریم‌تلفن ۷۹۳۰۲۰**

خریدار زمین تهران‌پارس‌تلفن ۷۸۱۹۲۶

**خریدار زمین تهران پارس ۷۸۱۴۳۴**

**خریدار اراضی تهران پارس ۷۸۶۳۴**

**تهران‌پارس**

خرید زمین و خانه ۷۸۱۹۵۷ فرامرزپور

**خرید اراضی تهران پارس ـ ۷۸۰۰۷۱**

زمین افسریه‌خریداریم۳۴۱۳۵۹

### بنگاههای معاملات املاك

**دفتر مرکزی جلالی**

خریدار اراضی سعادت‌آباد و عباس‌آباد و درەقشلاق و شمیرانات و مبارك‌آباد تلفن ـ ۶۲۶۴۱۱ ـ ۶۲۴۱۹۳

---

### بازار بزرك زمین

برای خرید زمین با مادرتماس باشید تا شمارا در جریان مجتمعی از اراضی و باغات خود درکرج و تهران و حومه قراردهیم . تلفن : ۴۸۶۷۱

**اگر فروشنده املاك ساحلی‌ـ تهران‌ـ شمیران**

باشید با ۳۱۹۷۸۴ یا.با پست لالەزار به بنگاه کوشان‌بفرمائید

**دفتر پارس**

**مستغلات در شهر و مرکز معاملات املاك و عباس آباد و شمیرانات تلفن ۸۴۱۵۵۸**

**دفتر تهران بزرك**

خرید و فروش زمین های صنعتی و غیره تلفن ۳۱۲۸۹۸

**خانه‌های فروشی واجارمطالبیم ۹۳۳۷۴۷**

**بورس املاك شمیران**

دفتر براتی۸۷۲۵۷۵ـ۸۷۷۸۷۵

---

### معاملات پول

**پول موجود**

**پول فوری با بهره‌ارزان در مقابل خانه‌ومستغلات ۸۳۹۵۰۰**

---

# پول

**در مقابل چك کارمندی ملك ـ تلفن ـ اتومبیل**

**۴۳۵۲۸**

# پول

**از ۵۰ هزار تومان‌ببالا فوراروی‌خانه ومستغلات ۸۳۰۸۳۵**

# پول

## نیم‌ساعته

**به سنداتومبیل و تلفن ساختمان با سود بانکی**

**۸۳۶۷۳۵**

---

**موسسه همکاریهای**

## بنیادی توکل

**پول‌شما را درمقابل‌سند ساختمان زمین اتومبیل بمعامله می دهد .**

**تلفن ۶۳۰۸۲۶**

---

**وام ببهر طریق**

**۹۳۱۷۳۱**

وام فوری درمقابل قبض بانك کارگشائی . تلفن . ملك

**تلفن ۴۴۹۸۱**

**وام با چك کارمندی**

**۷۵۴۴۹۲**

---

**پول شرطی باسودبانکی در مقابل خانه تلفن : ۹۲۳۵۰۴**

---

مرکزمعاملات‌مطمئن پول‌شرطی تلفن ۳۰۵۵۴۸ و ۳۹۱۸۰۴ آ ـ ۱۷۳۸۴

---

**پول فوری باسود بانکی در مقابل خانه مستغلات ۹۲۸۴۶۵**

---

## پول ارزان

**مقابل اتومبیل تلفن و ساختمان هزاری ۱۲ تومان ـ ۸۳۲۵۵۸ ـ ۸۲۲۳۴۱**

**شاهرضا مقابل‌لاله‌زارنو موسسه جهان**

---

**قلك وام میدهد**

درمقابل مبیع‌ارزنده قلك فورا وام میدهد تلفن ۷۶۵۷۴۵

---

**دادوستد پول‌از۲میلیون ریال به بالا پاکپور ۶۶۴۶۱۸ ـ ۶۶۶۲۶۳**

---

خانه پول ـ فرح شمالی‌مرکز معاملات پول تهران ۸۴۸۳۸۸

**پول ارزان و فوری**

موجود است‌دفتر سام۸۲۲۶۵۹

**وام به اتومبیل و چك ۴۴۲۲۰**

**پول شرطی موجودتلفن ۳۰۵۵۴۸ و ۳۹۱۸۰۴**

**پول ۵ در۱شاهی۶۲۴۸۷۳**

---

### مورد نیاز

**پول‌شرطی در مقابل‌خانه مستغلات‌فوری‌نیازمندیم ۹۲۸۴۶۶**

**پول شرطی خودراجهت خانه و مستغلات بجائی اطلاع دهید که مرکز معاملات پول شرطی تهران است ۸۲۸۳۴۹**

**بپول راکد شما درمقابل سفته وچك معتبرهزاری ۸۰ تومان بهره‌باتضمین میدهیم تلفن ۹۳۱۷۳۱ ۹۳۱۷۲۱ و ۹۳۱۸۲۱**

## ۲۵۰

**هزا رتومان احتیاج است**

**۷۹۱۵۵۴**

---

**بپول راکد شما هزاری ۵۰ تومان سود میدهیم**

**۷۶۳۸۴۰**

**بپول راکدشما با انتقال مبیع هزاری ۵۰ تومان سود میدهیم ۷۵۶۴۲۵**

**پول در مقابل‌خانه‌ارزنده نیازمندیم ۷۵۶۴۲۵**

پول شرطی نیازمندیم ۸۳۹۵۰۰

پول شرطی نیازمندیم ۸۲۲۶۵۹

### قبوض

**وام در مقابل**

فرش‌و جواهرو مازادارزیابی قبوض فرش زمین و مستغلو جواهر بانك کارگشائی تلفن ـ ۴۵۱۶۸و ۶۶۲۴۵۹و ۴۳۴۹۹

**قبوض‌شهرداری‌بیواسطه خریدار. پاکپور۶۶۴۶۱۸ ۶۶۶۲۶۳و ۶۶۰۲۰۰**

**خریدار قبوض‌شهرداری ۴۵۹۵۷**

### معاملات تلفن

**بنفع شماست قبل از خرید و فروش تلفن با ۸۵۳۰۳۱ تماس بگیرید.**

**خرید و فروش هر نوع شماره تلفن با نصب ۸۲۰۸۴۱**

**بورس تلفن**

خرید و فروش تلفن ۵۲۳۳۳۳ و ۲۴۰۹۰

**خرید و فروش تلفن**

۳۱۷۴۳۷ اسلامبول کمپانی ۱۷و ۲

**خرید وفروش انواع‌تلفن با نصب ۶۶۷۸۵۰**

خریدوفروش‌هرنوع‌تلفن۸۹۴۰۵۰ ۱ـ۲۵ آ ـ ۱۷۷۲۶

**فروش**

**فروش هرنوع شماره تلفن با نصب فوری ۶۶۵۷۵۷**

---

**فروش تلفن در هر مکان فوری تلفن ۷۷۰۰۵۸**

**فروش تلفن ۳۰۲۸۴۸**

**فروش تلفن ۵۳۳۰۳۰**

---

### خرید

**خرید هرنوع تلفن ۶۶۵۷۵۷**

**تلفن در هر منطقه‌خریدار با نصب فروشنده‌ایم ۸۵۳۰۳۱**

**تلفن ۳و۷و۶۲ خریداریم ۳۰۳۲۳۷**

**خرید و فروش تلفن ۶۶۵۸۰۸**

**خرید تلفن در هر مکان فوری تلفن ۷۷۰۰۵۸**

تلفن ۲ و ۵ فوری‌خریداریم ۵۳۵۷۴۴

**خریدار تلفن ۲۳۰۳۰**

### تزئینات ودکوراسیون

کاغذدیواری موکت وکفپوش

## پلاستر

(باشرایط دلخواه شما)

دفترمرکزی ـ چهارراه امیراکرم ۶۶۷۶۱۶ ـ ۶۶۷۶۱۵

| | |
|---|---|
| شعبه گیشا | ۶۳۲۹۱۴ ۶۳۱۹۴۷ |
| شعبه باغشاه | ۶۶۰۷۷۲ |
| شعبه بازار | ۵۳۳۷۹۷ |
| نمایشگاه تجریش | ۸۷۴۳۰۲ |

---

## با۳تومان

**باروزی سه تومان منزل و محل کار خود را با بهترین انواع کاغذ دیواری . پرده کرکره . موکت و کفپوش تزئین فرمائید تزئینات مارال ۹۷۵۵۱۸**

---

**کاغذ دیواری با**

**۲۲٪ تخفیف**

| | |
|---|---|
| پرده‌کرکره | ۴۹۵ ریال |
| موکت از | ۲۲ تومان |
| کف پوش | ۲۵ تومان |

**تزئینات ساناز**

**تلفن ۹۲۳۹۲۰**

---

**تزئینات ونوس**

پرده کرکره آمریکائی تعمیر و شستشوی همه نوع کرکره‌تلفن ۵۳۰۱۷۱ و ۵۴۵۰۴۷ آ ـ ۱۸۲۶۵

---

## ۳تومان

باروزی ۳ تومان کاغذ دیواری کفپوش ـ کرکره و موکت

# ساناز

## ۹۲۳۹۲۰

## نقدواقساط

**تعمیرات ساختمان و تزئینات آسفالت . نقاشی .کاغذ دیواری و موکت دکورتکنیك۸۳۹۵۰۱ و ۸۳۳۵۱۵ ۱ـ۱۴**

---

**کاپیتال‌موکت**

**موکت ایده‌آل ۷۶۰۷۶۳**

**تزئینات‌ساحل۸۴۳۱۹۶**

کلیه بنائی رنگ‌امیزی‌ساختمان

---

### برای ساختمان شما

## پاکتان

**انجام کلیه امور نظافتی نقاشی و دکوراسیون ساختمان ۸۳۸۱۷۲ و ۷۵۴۷۵۳**

---

# ۳تومان

**با روزی ۳ تومان و بایکتلفن انواع کاغذ دیواری ـ موکت و کفپوش برای منزل و محل کار شما نصب میشود تلفن های ۸۷۴۳۰۲ و ۶۶۰۷۷۲ ۶۳۲۹۱۴ و ۶۳۱۹۴۷ ۶۶۷۶۱۶ و ۶۶۷۶۱۵ ۵۳۳۷۹۷ و ۶۶۷۶۱۷**

---

## سرویس ساختمان

تشخیص محل‌نشت‌لوله‌های آب بادستگاه الکترونیک انحصاری

## ۸۴۲۸۶۲

آ ـ ۱۸۳۰۴

---

**ایزولاسیون بام**

قبل‌ازباران پشت‌بام وشیروانی ساختمان خودرا با ایزوله‌عایق نمائید ایزامین تلفن ۲۰۳۸۳ آ ـ ۱۸۲۷۷ ۱ـ۱

**تخلیه از یکمتر تا۱۰متر کامل تحویل داده‌خواهد شد کندن چاه نو و لوله بازکنی تلفن ۵۳۸۷۱۵**

**شرکت ساختمانی آسیا**

سازنده آپارتمان ویلابیمارستان در تهران و شهرستانها تلفن ۸۴۷۲۸۸

---

## اکوستیک رابیتز

فروش و نصب سقفهای‌کاذب صادکو تلفن‌های ۸۱ـ۷۶۱۲۸۰

---

**ایزولاپ پشت‌بام**

**اسفالت راه با تضمین ۸۵۴۸۳۵ و۸۴۸۹۷۹**

---

پشت‌بامهای فرسوده اسفالتی ، کاەگلی ، موزائیک بالکن و شیروانی واستخرهای‌خود رابا ایزوروف بلی‌پلاست عایق تمام لاستیکی و پلاستیکی یکپارچه برنگ دلخواه‌باضمانت پنجساله ایزوله کنید. تلفن ۵۳۲۴۰۹ ـ ۸۹۲۴۶۴

---

## سرامیك آسیا

**تولیدکننده‌انواع‌سرامیك لعابی ، جاده ساوه کیلو متر ۶ املاك بختیاری تلفن ۹۵۹۱۹۱**

**آسفالت ساختمان ۹۳۳۵۵۹**

**شرکت نشت‌جو**

تشخیص و تعمیرمحل‌فرسودگی لوله های آب تلفن۸۷۷۹۹۲ و ۸۷۷۹۹۳

**تعمیرات ساختمان ۹۳۳۵۵۹**

اسفالت و تعمیرات پیشروتلفن ۶۶۰۴۷۹

اسفالت و نقاشی ۶۲۵۷۳۲

---

**لوله‌بازکنی**

**لوله‌بازکنی‌ولوله‌کشی مقدم ۹۲۵۳۷۴**

**لوله بازکنی امید لوله کشی و تعمیر بنائی‌تلفن ۹۳۶۵۴۴**

**لوله بازکنی یکساعته ۷۶۵۲۴۴**

لوله‌بازکنی‌ولوله‌کشی دروازه دولت ۸۲۷۴۰۸

تخلیه چاه و لوله‌بازکنی فوری ۸۷۰۵۹۱

**لوله‌بازکنی روزولت شبانه‌روزی ۴۷۱۴۳**

**ترکیدگی لوله**

آب ساختمان تلفن ۸۲۷۴۰۸

---

## دربازکن برقی

**اف‌باکس**

**مانند برق اف اف**

ساخت آلمان غربی

**باگوشی‌شکن و مغناطیسی منحصر بفرد**

نماینده انحصاری ومرکزپخش ، شرکت کادرو میدان ۲۵ شهریور

بالتفنهای : ۸۲۲۳۸۴ ـ ۸۲۳۶۹۸ ـ ۸۳۱۸۷۷

سفارش دهید تا در اسرع وقت نصب و تحویل گردد .

---

## آگهی استخدام

نیروی هوائی شاهنشاهی تعدادی غیرنظامی درتخصصهای زیر را جهت خدمت در مرکز و خارج‌از مرکز استخدام‌مینماید.

۱ـ متخصص تهویه مطبوع .
۲ـ متخصص شوفاژ
۳ـ متخصص فاضل‌آب .
۴ـ مکانیک اتومبیل.
۵ـ الکتریسین برق .
۶ـ تعمیرکار یخچال وخنککن
۷ـ راننده پایه یکم .

**شرایط استخدام**

داوطلبان خدمت در مشاغل فوق باید دارای شرایط زیر باشند :

۱ـ تابعیت ایران .
۲ـ دارا بودن صحت مزاج‌طبق گواهی بهداری‌نیروی‌هوائی.
۳ـ نداشتن سوء پیشینه .
۴ـ دارا بودن گواهینامه پایان تحصیلات ابتدائی .
۵ـ متدین بودن بیکی از ادیان (مسلمان ـ مسیحی ـ زردشتی ـ کلیمی) .
۶ـ سن داوطلبان بایستی کمتر از ۱۸ سال و بیشتر از ۳۵ سال نباشد.
۷ـ دارا بودن برگ پایان خدمت یامعافی (باستثنای معافیت پزشکی) .

داوطلبان واجد شرایط میتوانند از تاریخ ۵۳/۹/۱۶ تاتاریخ ۵۳/۹/۲۷ همه روزه باستثنای پنجشنبه و جمعه وایام تعطیل از ساعت ۸الی۱۱ با در دست داشتن عین مدرك تحصیلی و فتوکپی آن عین دفترچه پایان خدمت یـ معافی غیر پزشکی وفتوکپی آن ، عین شناسنامه عکس‌دارو فتوکپی آن ، ۴ قطعه عکس ۴ × ۳ بفرماندهی لجستیکی نیروی هوائی شاهنشاهی واقع در خیابان فرح‌آباد ژاله (دوشان‌تپه) مراجعه نمایند. م‌الف ۱۷۶۶۷

۱ـ۳ آ ـ ۱۰۱۸۰۲

---

# بانك صنایع ایران

**جهت شعب شهرستانهای شیراز وکرمان تعدادی کارمندمحلی‌درسطوح مختلف استخدام میکند .**

**متقاضیان میتوانندتقاضای‌استخدامی را که با خط خود نوشته باشند ،با ذکر کلیه مشخصات و آدرس کامل همراه یك قطعه عکس به اداره ـ کارگزینی و رفاه بانك واقع در : تهران ـ چهار راه تخت‌جمشید ـ خیابان سپهبد زاهدی شماره ۱۰۶ ارسال دارند .**

---

## پارکت های چوب پنبه‌ای

# با۵سال ضمانت

**واردکننده چوب پنبه های کف‌پوش ـ دیوارکوب تزئینی ـ چوب‌پنبه های صنعتی ـ کاغذ دیواری چوب بنبه‌ای‌درانواع رنگهاوطرحهاوچوب‌پنبه‌های**

# سقفی وعایق

**شرکت ایران‌واشر تلفن ۵۴۷۵۴۳**

---

## روش نوین دریادگیری زبان

**ما همه گونه امکانات را جهت یاد گیری زبان برای شما فراهم آورده‌ایم ، در هر نقطه از ایران که هستید آدرس و مشخصات خود را بفرستید شما پس از ۶ماه بزبان دلخواهتان‌صحبت‌خواهید کرد.**

**تهران‌بلوارالیزابت خیابان هما ساختمان هما**

**مرکز آموزش زبانهای خارجی**

**نورجهان تلفن ۶۲۲۴۵۷**

---

## آگهی دعوت مجمع عمومی

**دعوت مجمع عمومی عادی سالیانه از کلیه صاحبان سهام شرکت سهامی خاص کارخانه مقواسازی کرج دعوت میشود که در روز سه‌شنبه ۲۶ آذرماه ۱۳۵۳ ساعت ۱۰ صبح جهت تشکیل مجمع عمومی عادی سالیانه در محل شرکت واقع در ناصر خسرو پاساژ زهری پلاك ۶۹ حضور بهمرسانند.**

**دستور جلسه :**

**۱ـ رسیدگی و تصویب ترازنامه سال ۱۳۵۲**
**۲ـ انتخاب بازرسان**

**شرکت سهامی خاص کارخانه مقواسازی‌کرج**

---

## قابل توجه شرکت‌های راه سازی وساختمانی

**زنجیر برای انواع ماشین های راه سازی و ساختمانی وارد و آماده فروش است.**

علاقمندان محترم برای سفارش و خرید به شرکت بازرگانی ایران تایر خیابان‌ملت‌شماره۱۷ مراجعه فرمایند . تلفن ۳۱۱۸۲۰ و ۳۱۱۳۰۱ و ۳۱۸۲۹۴ ۱ـ۳

---

### خانه‌شمار ابخارجیان اجاره‌میدهیم

**سازمان نیازمندیهای خارجیان**
خانه‌شمارا اجاره میدهد
۸۲۳۱۵۵ ۸۲۳۹۲۹ ۸۲۸۱۰۶

**مؤسسه نیازمندیهای خارجیان**
خانه بخارجیان اجاره میدهد
۸۳۰۰۸۲ ـ ۸۳۰۰۸۱
۸۲۱۷۲۳ ـ ۸۲۱۸۱۱
۳۶۱ تخت جمشید مقابل سفارت آمریکا

**۲۴ ساعته**
اجاره بخارجیان
۷۷۸۷۹۹
۷۷۹۱۱۸
سازمان نیازمندیهای بین‌المللی

**مؤسسه امپایر ۷۷۷۵۰۰**
خانه بخارجیان اجاره میدهد
۷۷۸۹۵۵ ـ ۷۷۲۲۲۲

**شرکت سلحشور**
باگروه مجهز خود خیلی سریع اجاره بخارجیان
۶۳۳۶۷۴ و ۶۳۷۴۵۵

**مؤسسه امور خارجیان**
مرکز اجاره تخت جمشید جنب بهار ۵۰۳
۷۵۲۳۵۸ ـ ۷۵۱۷۸۲

**موسسه کوئیک**
خانه بخارجیان اجاره میدهد
۸۵۵۵۵۶ ـ ۸۵۵۶۰۵

**مؤسسه ظفر ۷۷۷۷۴۶**
خانه بخارجیان اجاره میدهد
۷۷۸۶۰۰ ـ ۷۷۸۵۸۹

**شرکت امداد**

خانه ویلائی و آپارتمان شما را فوری به خارجیان اجاره میدهد املاك و مستغلات شهر و شمیران خریدار وفروشنده است ۹۲۱۹۳۱ آ ـ ۱۸۳۷۲

**سازمان مسکن پارس**
مرکز ۸۵۳۸۵۳
۸۴۸۴۲۴
اجاره ۸۵۷۵۸۵
بخارجیان

**شرکت امداد**

بهترین‌مشاورو راهنمای‌شماست در امور اجاره بخارجیان‌خرید و فروش املاك و مستغلات (تهیه مسکن و اتومبیل وانجام کلیه خدمات عمومی ) با این شرکت در تماس باشید تلفن ۹۲۱۹۳۱ آ ـ ۱۸۳۷۳

**۸۲۹۷۶۶ ـ ۸۳۵۱۲۰**
**سازمان کورش**
اجاره منازل بخارجیان

**آژانس بین‌الملل**

جهت شرکت‌های معتبرخارجی دفترمدرن‌اجاره میکند۸۳۰۸۴۱ ـ ۸۳۰۸۴۲ ـ ۸۳۰۸۴۳ آ ـ ۱۷۳۶۸

## آژانس استیفانی

**خانه ـ ویلا ـ آپارتمان شما را به خارجیان‌فوری اجاره میدهیم تلفن ۴۱۹۳۹**

## تلفن ۴۰۰۰۰

مرکز فروش ویلا و اپارتمان خصوص اجاره‌منازل‌بخارجیان

---

## چوب پنبه تزئینی

**اگر کفپوشهای معمولی برایتان یکنواخت شده است .**

**اگر از موکتهای مختلف دلزده شده‌اید .**

**اگر از رنك وکاغذ دیواری خسته‌شده‌اید .**

**وبالاخره اگر هیچ‌طرح تزئینی شما را راضی نمیکند**

**چوب پنبه تزئینی ،آخرین و زیباترین پدیده طبیعی در دکوراسیون و تزئینات مشکل شمارا حل میکند.**

**کفپوش فشرده‌چوب پنبه‌ای د رطرحها ورنك های ایده‌آل.**

**پوشش دیوارچوب پنبه‌ای‌در طرحهای‌هیجان‌انگیز وآرامش بخش.**

**پوشش سقف‌چوب پنبه‌ای باشکوه ومجلل با زیبائی خیره‌کننده .**

**تلفن دایره فروش : ۸۳۲۹۵۴ و۸۳۱۵۴۱**

---

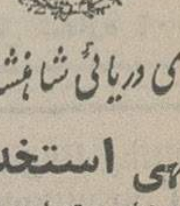

**نیروی دریائی شاهنشاهی**

## آگهی استخدام

نیروی دریائی شاهنشاهی تعدادی لیسانسیه زبان‌انگلیسی را جهت خدمات آموزشی در تهران و بندر پهلوی باحقوق و مزایای قابل توجه استخدام مینماید . از داوطلبین دعوت به عمل میاید جهت ثبت نام و اطلاعات بیشتر به آدرس‌تهران خیابان بهار جنوبی بین شاهرضا و ثریا مرکز آموزش زبان نیروی دریائی شاهنشاهی مراجعه نمایند . م‌الف ۱۷۴۶۶

---

**شرکت مهندسی وتولیدی استابیل**

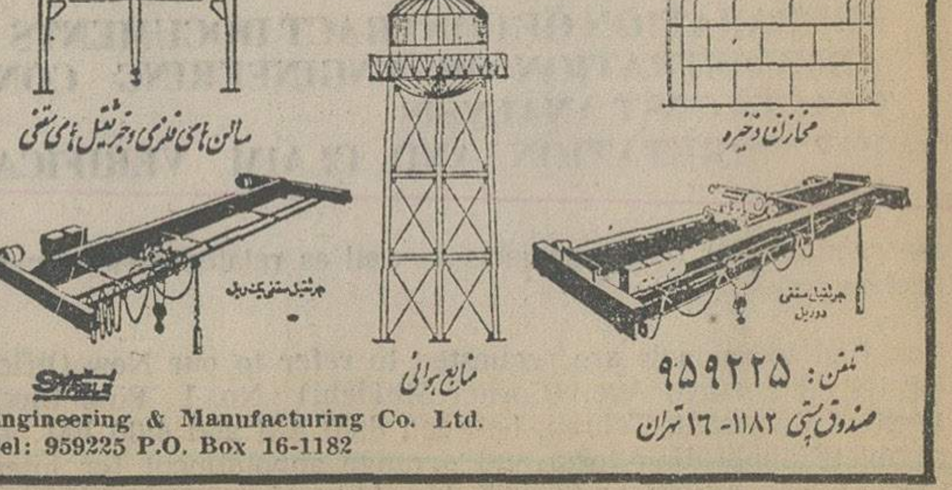


Engineering & Manufacturing Co. Ltd.
Tel: 959225 P.O. Box 16-1182

تلفن : ۹۵۹۲۲۵
صندوق پستی ۱۱۸۲ ـ ۱۶ تهران

بررسی بودجه ۵۴

# سهم شهرستانها از بودجه ۵۴

# ۱۲,۷۴۰,۰۰۰,۰۰۰ ریال

از رقم بودجه کل کشور که دیروز تقدیم‌پارلمان شد ، مبلغ ۱۲ میلیارد و ۷٤۰ میلیون ریال در سال ٥٤ صرف خدمات ، طرحهای خاص ناحیه‌ای و سرمایه‌گذاری‌های گوناگون در استانها و فرمانداری های کل کشور خواهد شد . اعتبارات طرحهای‌خاص ناحیه‌ای استانها و فرمانداری‌های کل برحسب‌میلیون ریال در سال ۱۳٥٤ بشرحی که در بودجه آمده ، بدینقرار است : جمعا یک میلیاردو ۲۲۹ میلیون ریال اعتبار بشرح زیر :

## مرکزی

ساختمانها و تاسیسات دولتی ۱۲ ـ آموزش‌و پرورش ٦۲٦ ـ بهداشت ، درمان و تغذیه۱۲۰ـ تامین رفاه اجتماعی ٥ـ تربیت بدنی ، پیشاهنگی و امور جوانان ۳۷ـ عمران شهرها ۷٥ـ عمران و نوسازی روستاها ۳۱٥ ـ کشاورزی ۱٤ـ صنایع ٥ و حمل‌و نقل و ارتباطات ۲۰ میلیون ریال.

## گیلان

جمعا ٥۰۸ میلیون ریال اعتبار :
ساختمانها وتاسیسات دولتی ۷ـ آموزش و پرورش ۱۹۷ـ بهداشت ، درمان و تغذیه ٤۹ـ تامین رفاه اجتماعی ٥ـ تربیت بدنی ، پیشاهنگی و امور جوانان ۲۰ـ عمران شهرها ۸۱ـ عمران و نوسازی روستاها ۱۲٦ـ صنایع ۲ و حمل ونقل ارتباطات۲۰ میلیون ریال.

## مازندران

جمعا ۷۰۱ میلیون ریال اعتبار :
ساختمانها و تاسیسات دولتی ۷ـ آموزش‌و پرورش ۳۰۳ـ بهداشت و درمان و تغذیه ٥٤ ـ تامین رفاه اجتماعی ٥ـ تربیت بدنی، پیشاهنگی‌و امورجوانان ۲۰ـ عمران شهرها ۱۰۰ـ عمران و نوسازی روستاها ۱۸۹ـ صنایع ۲ و حمل ونقل وارتباطات ۲۰ میلیون ریال.

## آذربایجان شرقی

جمعا ۸٦۱ میلیون ریال اعتبار :
ساختمانها و تاسیسات دولتی ۱۲ـ آموزش‌و پرورش ۳۲۱ ـ بهداشت ، درمان و تغذیه ۹٤ ـ تامین رفاه اجتماعی ٥ـ تربیت بدنی ، پیشاهنگی و امور جوانان ٥٤ ـ عمران شهرها ۹۰ـ عمران و نوسازی روستاها ۲٥۲ـ کشاورزی و منابع طبیعی (ایجاد پارک در اطراف شهرها) ۷ـ صنایع ٥ـ حمل ونقل و ارتباطات ۲۰ میلیون ریال.

## آذربایجان غربی

جمعا ٥٥٦ میلیون ریال اعتبار :
ساختمانها و تاسیسات دولتی ۷ـ آموزش‌و پرورش ۱۷۸ ـ بهداشت ، درمان و تغذیه ٥۰ـ تامین رفاه اجتماعی ٥ـ تربیت بدنی ، پیشاهنگی وامور جوانان ۲٤ـ عمران شهرها ۸٥ عمران و نوسازی روستاها ۱٤۷ ـ عملیات برای توسعه نواحی ۳۰ـ کشاورزی ٥ـ صنایع ٤ و حمل ونقل وارتباطات ۲۰ میلیون ریال.

## کرمانشاهان

جمعا ٥٦۹ میلیون ریال:
ساختمانها وتاسیسات دولتی ٥ـ آموزش و پرورش ۱۳٦ ـ بهداشت ، درمان و تغذیه ٥٥ـ تامین رفاه اجتماعی ٥ـ تربیت بدنی ، پیشاهنگی و امور جوانان ۳۲ ـ عمران شهرها ۱۱٥ ـ عمران ونوسازی روستاها ۱۲٦ ـ عملیات برای توسعه نواحی ٦۰ـ کشاورزی و منابع طبیعی ۹ـ صنایع ٦ و حمل ونقل وارتباطات ۲۰ میلیون ریال.

## خوزستان

جمعا ۹٤۱ میلیون ریال اعتبار :
ساختمانها وتاسیسات دولتی ۱٥ـ آموزش و پرورش ۳٦۳ ـ بهداشت ، درمان و تغذیه ۸٤ـ تامین رفاه اجتماعی ٥ـ تربیت بدنی ، پیشاهنگی و امور جوانان ۳۲ـ عمران شهرها ۹۰ ـ عمران‌و نوسازی روستاها ۲۰۱ـ احداث خانه‌های ارزان قیمت ۱۰۰ـ کشاورزی ٦ـ صنایع ٤ و حمل و نقل و ارتباطات ٤۰ میلیون ریال.

## فارس

جمعا ۹۰۲ میلیون ریال :
ساختمانها وتاسیسات دولتی ۱۲ـ آموزش و پرورش ۲۱۳ـ بهداشت ، درمان و تغذیه ۷٦ـ تامین رفاه اجتماعی ٥ـ تربیت بدنی ، پیشاهنگی و امور جوانان ۲۲ـ عمران شهرها ۹٥ـ عمران ونوسازی روستاها ۲۱۰ـ احداث خانه‌های ارزان قیمت ۱۰۰ ـ عملیات برای توسعه نواحی ۸۰ـ کشاورزی ٥ـ صنایع ۳و حمل ونقل ارتباطات ۸۰ میلیون ریال.

## کرمان

جمعا ٥۲۸ میلیون ریال اعتبار:
ساختمانها وتاسیسات دولتی ۳ـ آموزش وپرورش ۱۱۰ـ بهداشت ، درمان و تغذیه ٤٥ـ تامین رفاه اجتماعی ٥ـ تربیت بدنی ، پیشاهنگی و امور جوانان ۲٥ـ عمران شهرها ۱۱٥ ـ عمران و نوسازی روستا ها۱۲٦ـ احداث‌خانه‌های ارزان قیمت۱۰۰ ـ کشاورزی ٥ـ صنایع ۳ و حمل ونقل‌و ارتباطات۳۰ میلیون‌ریال.

## خراسان

جمعا یک میلیاردویک میلیون ریال اعتبار :
ساختمانها و تاسیسات دولتی ۱٥ـ آموزش‌و پرورش ۲۸۳ـ بهداشت ، درمان و تغذیه ۱۰٦ ـتامین رفاه اجتماعی ٥ـ تربیت بدنی ، پیشاهنگی و امـور جوانان ٥۰ـ عمران شهرها ۱٦٥ـ عمران و نوسازی روستاها ۳۳٥ ـ کشاورزی ۷ـ صنایع ٥ و حمل ونقل و ارتباطات ۳۰ میلیون ریال.

## اصفهان

جمعا ٦۲۳ میلیون ریال اعتبار:
ساختمانها و تاسیسات دولتی ٦ـ آموزش و پرورش ۲۲۳ ـ بهداشت ، درمان و تغذیه ۱۰٦ـ تامین رفاه اجتماعی ٥ـ تربیت بدنی ، پیشاهنگی وامور جوانان ۳۷ـ عمران شهرها ۸۲ ـ عمران و نوسازی

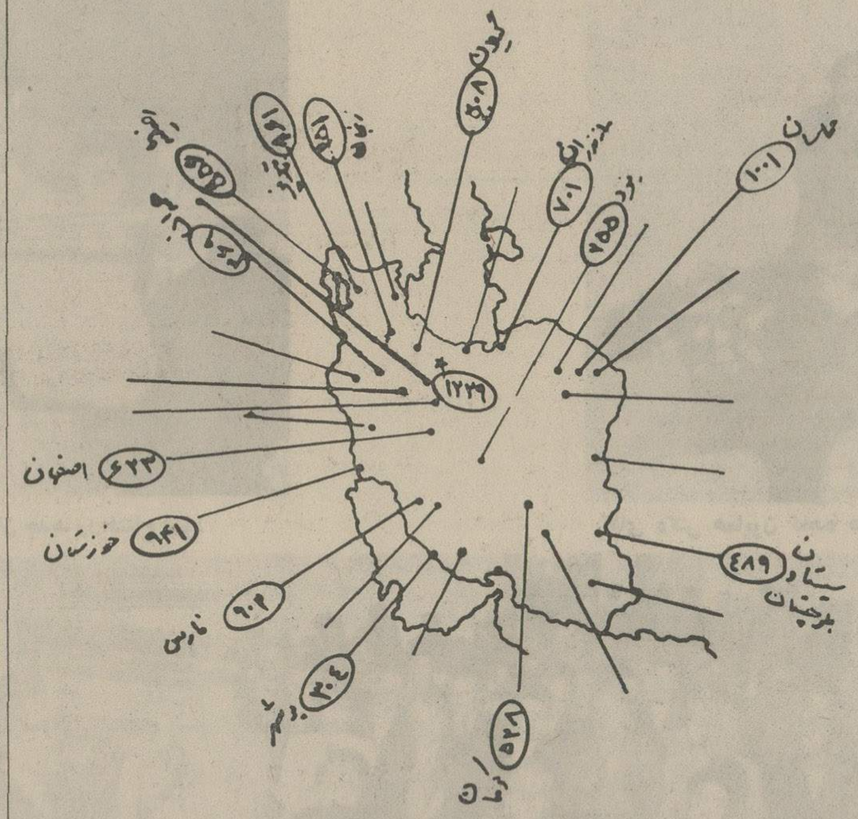


ارقام نقشه برحسب میلیون ریال آورده شده است

## کردستان

جمعا ٥٤٤ میلیون ریال اعتبار :
ساختمانها و تاسیسات دولتی ۷ـ آموزش و پرورش ۱۱٤ـ بهداشت ،درمان و تغذیه۳۸ـ تامین رفاه اجتماعی ٥ـ تربیت‌بدنی ، پیشاهنگی و امور جوانان ٤۲ـ عمران شهر ها ٦٦ـ عمران و نوسازی روستا ها ۱۳٤ـ عملیات توسعه نواحی ٦۰ـ کشاورزی ٥ـ صنایع٦ـ حمل‌ونقل‌وارتباطات ٦٥ میلیون ریال .

## همدان

۳٦۹ میلیون ریال اعتبار :
ساختمانها و تاسیسات دولتی ۷ـ آموزش و پرورش ۸۲ـ بهداشت ، درمان و تغذیه ۳۷ـ تامین‌رفاه اجتماعی ٥ـ تربیت بدنی ، پیشاهنگی وامور جوانان ۱۰ـ عمران شهرها ۷۲ـ عمران و نوسازی روستاها ۱۲٦ـ کشاورزی ٥ـ صنایع ٤ـ حمل‌و نقل و ارتباطات ۲۰میلیون ریال .

## لرستان

۳۸۹ میلیون ریال اعتبار .
ساختمانها و تاسیسات دولتی ٥ـ آموزش و پرورش ٦۳ـ بهداشت ، درمان و تغذیه ۳۷ـ تامین رفاه اجتماعی ٥ـ تربیت بدنی ، پیشاهنگی و امور جوانان ۱۰ـ عمران شهرها ٦٤ـ عمران و نوسازی روستا ها ۱۰٥ـ عملیات برای توسعه نواحی ٦۰ـ کشاورزی ٦ـ صنایع ۳ـ حمل‌ونقل و ارتباطات ۳۰میلیون ریال .

## ایلام و پشتکوه

جمعا ۳۲۲ میلیون ریال اعتبار :
ساختمانها و تاسیسات دولتی ۷ـ آموزش و پرورش ٤۹ـ بهداشت ، درمان و تغذیه ۳۲ـ تربیت‌بدنی ، پیشاهنگی‌و امور جوانان ٥ـ عمران شهر ها ٥۲ـ عمران‌و نوسازی روستاها ٦۷ـ عملیات توسعه‌نواحی ٥۰ـ کشاورزی ۲ـ صنایع ۲ـ حمل‌ونقل و ارتباطات ٥٥ میلیون ریال .

## استان زنجان

جمعا ۲٥۱ میلیون ریال اعتبار :
ساختمانها و تاسیسات دولتی ۷ـ آموزش و پرورش ٥۳ـ بهداشت ، درمان و تغذیه ۳۲ـ تامین رفاه اجتماعی ٥ـ تربیت بدنی ، پیشاهنگی و امور جوانان ۱۰ـ عمران شهرها ۳٥ـ عمران و نوسازی روستا ها ۸٤ـ عملیات برای توسعه ۱ـ حمل‌و نقل و ارتباطات ۲۰ میلیون ریال .

## استان یزد

جمعا ۲٥ میلیون ریال اعتبار :
ساختمانها و تاسیسات دولتی ۷ـ آموزش و پرورش ٥۳ـ بهداشت ، درمان و تغذیه ۲٤ـ تامین رفاه اجتماعی ٥ـ تربیت بدنی ، پیشاهنگی و امور جوانان ۷ـ عمران شهرها ٦۰ـ عمران و نوسازی روستا ها ٦۳ـ کشاورزی ٥ـ صنایع ٥ـ حمل ونقل و ارتباطات ۲٥ میلیون ریال .

## استان بوشهر

جمعا ۳۰٤ میلیون ریال اعتبار :
ساختمانها و تاسیسات دولتی ۲ـ آموزش و پرورش ٦۸ـ بهداشت ، درمان و تغذیه ۲٤ـ تامین رفاه اجتماعی ٥ـ تربیت بدنی ، پیشاهنگی و امور جوانان ۱۸ـ عمران شهر ها ٥۰ـ عمران و نوسازی روستاها ۸٤ـ کشاورزی ۲ـ صنایع ۱٥ـ حمل‌و نقل و ارتباطات ۳٥ میلیون ریال .

## فرمانداری کل کهگیلویه و بویراحمدی

جمعا ۳۰۲ میلیون ریال اعتبار :
ساختمانها و تاسیسات دولتی ٥ـ آموزش و پرورش ٥۱ـ بهداشت ، درمان و تغذیه ۲٤ـ تامین رفاه اجتماعی ٥ـ تربیت بدنی ، پیشاهنگی و امور جوانان ۸ـ عمران شهر ها ٤۰ـ عمران و نوسازی روستا ها ٦۳ـ عملیات توسعه‌نواحی ۸۰ـ کشاورزی۲ـ صنایع۸ـ حمل‌و نقل‌وارتباطات ۱٥میلیون‌ریال .

## فرمانداری کل سمنان

جمعا ۲۱۱ میلیون ریال اعتبار :
ساختمانها و تاسیسات دولتی ٦ـ آموزش و پرورش ٤۳ـ بهداشت ، درمان و تغذیه ۲۸ـ تامین رفاه اجتماعی ٥ـ تربیت بدنی ، پیشاهنگی و امور جوانان ۱۰ـ عمران شهر ها ۳٥ـ عمران و نوسازی روستا ها ٦۳ـ کشاورزی ۱ ـصنایع ٤ـ حمل و نقل و ارتباطات ۱٥ میلیون ریال .

## سیستان و بلوچستان

جمعا ٤۸۹ میلیون ریال اعتبار:
ساختمانها و تاسیسات دولتی ۱٥ـ آموزش و پرورش ٥۹ـ بهداشت ، درمان و تغذیه ۲۹ـ تربیت‌بدنی، پیشاهنگی وامور جوانان ۱٥ـ عمران شهر ها ٦٥ـ عمران و نوسازی روستا ها ۸۹ـ احداث خانه های سازمانی کارمندان ٦۰ـ عملیات توسعه نواحی ۸۰ـ کشاورزی ٥ـ صنایع ٦ـ حمل‌ونقل و ارتباطات ٦٥ میلیون ریال .

## استان ساحلی

جمعا ٥۸۲ میلیون ریال اعتبار:
ساختمانها وتاسیسات دولتی ۲۰ـ آموزش و پرورش ٥۹ـ بهداشت ، درمان وتغذیه ۲۸ـ تامین‌رفاه اجتماعی ٥ـ تربیت بدنی ، پیشاهنگی و امـور جوانان ۳۰ـ عمران شهرها ۱۳۰ـ عمران ونوسازی روستاها ۸٤ـ احداث خانه‌های ارزان قیمت ۱۰۰ـ کشاورزی ۹ـ صنایع ۲٥ـ حمل ونقل و ارتباطات ۹۰ میلیون ریال.


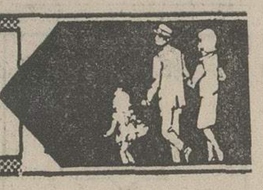

نیازمندیهای اطلاعات تلفنی آگهی قبول میکند ۳۱۱۲۲۵-۳۱۱۲۲۴ ۳۱۱۲۳۰-۳۱۱۲۲۹

تخلیه‌چاه
تخلیه‌چاه
۵۳۷۸۱۷ و۵۳۸۳۲۷

تخلیه‌چاه
ولوله بازکنی
تلفن: ۵۳۲۵۵۰

تخلیه چاه
ولوله بازکنی
تلفن : ۵۳۱۷۰۵

تخلیه چاه فوری
تلفن ۹۲۳۸۷۰

تخلیه‌چاه
ارزانتر از همه جا تلفن
۹۲۴۸۸۹

تخلیه چاه فوری
تلفن ۹۲۳۳۵۹

تخلیه‌چاه
و لوله باز کنی پات با تخفیف مخصوص
تلفن ۴۷۶۳۴

تخلیه چاه
لوله بازکنی
تلفن ۵۳۷۸۸۵

تخلیه‌چاه
تخلیه چاه فاضلاب وتوالت
جرثقاله بادستگاه موتوری
شرکت شوشتر: تلفن
۸۳۰۷۲۲-۸۲۹۵۵۶

تخلیه‌چاه
ولوله بازکنی
تلفن: ۵۳۷۱۸۳

بنام خدا
تیم تعمیرات اشیاء چوبی محمود تعمیر و تغییر رنگ ـ میز ـ صندلی ـ بوفه ـ اشکاف ـ رنگهای الوان ـ رنگهای پولیستر ـ تعویض پارچا مبل ـ پیراهن برای مبل تلفن ۹۷۷۲۴۷
آ ـ ۱۸۳۳۳

اطلاعیه
بهترین کلاه زنانه و بچگانه برای مغازه بیتا واقع‌درلاله‌زارجنب‌کوچه رفاهی شماره ۴۶۱ وارد شد

اسناد صعب‌الوصول شما را خریداریم بعد از ظهرها تلفن ـ ۶۶۰۴۷۹

آگهیهای متفرقه
موسسه پخش کالا با کادر وسیع آماده همکاری با موسسات بازرگانی میباشد تلفن ۶۶۸۸۱۷
آ ـ ۱۸۳۷۸

گاز
بوتان گاز
BUTANE بوتان
قبول سفارشات گاز از ۸ صبح تا ۱۰ شب
باشماره‌های ۵۹-۹۵۳۰۵۱
صدور کارت اشتراک ۳۱۳۱۶۳
سرویس وتعمیرات ۲-۳۱۳۱۶۱
دفترمرکزی وفروش ۱۵-۳۰۴۷۱۱
شکایات گاز رسانی ۹۶۲۰۶۰
بوتان

گمشده
کارت شناسائی شهربانی موتورسیکلت پاناماها شماره ۴۲۵۴ تهران ۳۷ مفقودگردیده از کسانیکه پیدا کرده‌اند خواهشمند است به تلفن‌شماره ۸۸۳۵۹۰ اطلاع بدهند .
آ ـ ۱۵۱۲۲۸

آگهی فقدان سهم
یک برگ سهم الف از سهام شرکت پس‌انداز ووام مسکن کوروش بزرگ بشماره۲۵۰۶۳ متعلق باینجانب هاجرمرزنخوئی مفقود شده و از درجه اعتبار ساقط است.
آ ـ ۱۲۷۹۳

دسته چک بانک تهران‌تخت جمشید از شماره ۷۸۴۳۰الی ۷۸۴۵۰ متعلق‌به حسن‌جوادی مفقود گردید از درجه اعتبار ساقط است.
آ ـ ۱۸۳۶۹

چک ۷۹۵۹۸۵ سررسید ۵۳٫۹٫۳۰ بمبلغ پنجهزار ریال در وجه حامل بانک اصناف شعبه نازی‌آباد خیابان مدائن حساب ۵۵۱۲ بسرقت رفته و از درجه اعتبار ساقط است.
صفرعلی داودآبادی فراهانی
آ ـ ۱۲۸۰۹

کرکره چوبی
میشلر MISCHLER
سرما ، گرما و نوزا کرکره چوبی میشلر عبورنمیکند
پارکت BW
نمایشگاه : شاهرضا کوچه قنبری
۸۲۹۳۹۰-۸۲۴۳۰۷
۸۲۴۸۷۰-۸۲۹۵۹۶

استخدام دائمی راننده
شرکت بین‌المللی آمریکائی
تعدادی راننده را باحقوق مکفی بطور رسمی استخدام مینماید
متقاضیان لازم است پیشنهادات خود را باخط خود بنویسند و به کلیه سئوالات زیر یکایک پاسخ‌بدهند و همراه بایک قطعه از آخرین عکس خود به آدرس تهران صندوق پستی ۱۴ر۱۱۴۳ ارسال نمایند :
۱ـ تاریخ تولد
۲ـ مذهب
۳ـ میزان تحصیلات
۴ـ حقوق مورد تقاضا (حتما لازم است ذکر شود) .
۵ـ محل تولد .
۶ـ محل اقامت فعلی
۷ـ سوابق هر یك از کارهائی که تابحال‌انجام داده‌اند با ذکر حقوق هر یك و علت ترك کارها
۸ـ آدرس فعلی و احیانا شماره تلفن خود یا یکی از اقوام برای تماس فوری
۹ـ وضعیت نظام‌وظیفه ـ اگر معافی دارند نوع معافی را قید کنند .
۱۰ـ وضعیت ازدواج ـ مجرد یا متاهل
۱۱ـ نوع گواهینامه رانندگی و تاریخ صدور
سایر شرایط :
سن متقاضیان ۲۰ الی ۲۴ سال ـ آشنائی کامل به زبان ترکی آذری و آمادگی برای اقامت دائم‌در آذربایجان ـ کسانیکه دو سال سابقه رانندگی داشته باشند حق‌تقدم دارند ـ میزان معلومات حدود ۹ کلاس .

تورهای کریسمس و ژانویه جام جم

| | قیمت به تومان | تاریخ حرکت | شرکت هواپیمائی |
|---|---|---|---|
| ۱۲ روز بیروت | ۲۷۹۰ | ۲ دیماه | آلیتالیا |
| ۱۲ روز پاریس ولندن | ۴۱۹۰ | ۲ دیماه | سوئیس‌ایر |
| ۱۲روز هنگ‌کنگو بانکوك | ۷۹۹۰ | ۲ دیماه | بی او ا سی |
| ۱۵ روز لندن | ۴۱۹۰ | ۲۷ آذر | بی او ا سی |
| ۱۲ روز ـ رم ، کایری ، سورنتو، | | ۲ دیماه | آلیتالیا |

قیمت‌ها شامل رفت و برگشت و اقامت‌در هتلهای لوکس درجه یک با صبحانه‌و گردش. برای رزرو جا و گرفتن جزئیات برنامه به‌دفتر جامجم تلفن ۸۲۴۹۵۶آژانس سرویس‌ایرانشهر شمالی پلاک ۲۸۴٫۴ طبقه اول . منتظر اعلام‌تورهای نوروزی جام جم باشید.

آگهی پایان ممیزی حوزه‌های یک‌الی هفده‌منطقه‌ده‌شهرداری پایتخت

در اجرای مفادماده۷قانون‌نوسازی وعمران شهری خاتمه ممیزی حوزه های یك الی ۱۷ از منطقه‌ده‌شهرداری‌پایتخت که حدود این منطقه بشرح زیر است .
شمالا ـاول جنوب آبریز کوههای البرز و دنباله آبریز پس‌قلعه از مسیل ولنجك تا پاسگاه پلیس سربند .
دوم ـ غرب وشرق وجنوب آبریز کوههای دره‌جنی وقاسم‌آباد که حدخارج از محدوده‌می باشد .
سوم ـ جنوب آبریز کوههای دره جنی وحصارك تاشمال باغ منظریه
چهارم ـ جنوب و غرب منظریه و حدود تعیین شده پنجساله شهرداری که از رشته قنوات جمال‌آباد وکاشانك گذشته تابطرف جاده جوز درختك .
پنجم ـ جنوب خیابان الهام از خیابان غازاریان تاکوی آجودانیه .
شرقا :
اول ـغرب کوی آجودانیه از خیابان الهام تا خیابان نیاوران .
دوم ـ غرب خیابان نیاوران ازکوی آجودانیه تاجاده لشکرك ( خیابان سلطنت‌آباد)
سوم ـ غرب خیابان سلطنت‌آباداز جاده لشگرك (خیابان نیاوران) تاجنوب غربی پادگان سلطنت‌آباد (خیابان پانزده متری)
چهارم ـ جنوب خیابان پانزده متری از خیابان سلطنت‌آباد تا خیابان ۲۰ متری اردشیر
پنجم ـغرب خیابان ۲۰ متری اردشیر از خیابان پانزده متری تا خیابان شماره ۷ (اسپرت کلاب) .
ششم ـ جنوب خیابان شماره ۷ از خیابان ۲۰متری‌اردشیر تا خیابان‌چمن‌زار (اعلم).
هفتم ـ(غرب) خیابان چمن‌زار (اعلم)ازخیابان شماره۷تاخیابان‌جاویدان (سیروس) .
هشتم ـ شمال خیابان جاویدان از خیابان چمن‌زار (اعلم) تا خیابان ضرغام.
نهم ـشمال خیابان ضرغام ازخیابان جاویدان‌تاخیابان‌سلطنت‌آباد(ضرابخانه)
دهم ـغرب خیابان سلطنت‌آباد از خیابان ضرغام تا خیابان کوروش‌کبیر (سه‌راه ضرابخانه)
یازدهم ـغرب خیابان‌کوروش‌کبیر از سه راه ضرابخانه تا خیابان مسیل (بلوار سید خندان)
جنوبا ـ اول شمال خیابان مسیل (حد شمالی آبریز تپه های ممنوعه‌عباس‌آباد) وامتداد آن تا خیابان جردن .
دوم ـشمال خیابان‌جردن(خشایار) وامتدادآ ن تا خیابان جهان کودك .
سوم ـشمال خیابان جهان کودك از خیابان جردن تا میدان ونك .
چهارم ـشمال خیابان اسفالته ونك از میدان‌ونك‌تا حدخارج‌از محدوده.
غربا ـاول شرق جاده اسفالته ونك از خیابان ونك تابزرگراه پارك‌وی .
دوم ـجاده اوین از بزرك راه‌پارك وی تاحد خارج‌از محدوده .
سوم ـ جنوب وشرق خارج‌ازجاده اوین تامسیل ولنجك .
چهارم شرق مسیل ولنجك و امتداد آن روبشمال تا آبریز کوههای البرز .
م الف ۱۷۲۹۱
عباس پورانصاری
مدیر کل درآمد و خدمات ماشینی

خانه هنر ـ معرف کلیه خوانندگان‌و نوازندگان‌ارزنده کشورجهت جشنها ـ عروسیها ـ ضیافتها‌و بزمهای خانوادگی در تهران‌و شهرستانها خیابان‌امیریه پائین‌تر از چهارراه‌معزالسلطان تلفن۵۳۰۲۲۸

بمناسبت تقارن باسالروز تولد امام رضا علیه‌السلام

# ساختمان جدید بانک بازرگانی شهرستان شاهی گشایش یافت

آقای سلامتی رئیس بانک بازرگانی شاهی گفت:

## بانک بازرگانی علاوه بر اینکه در ارتقاء سطح اقتصاد مملکت نقش مؤثر و سازنده‌ای داشته، خدمات فرهنگی و اجتماعی آن نیز بنوبه خود حائز اهمیت میباشد

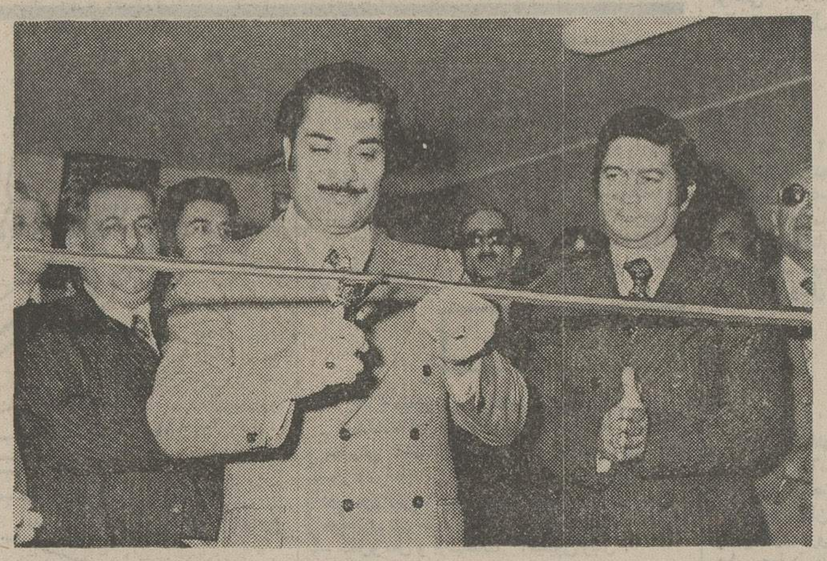

آقای طباطبائی فرماندار با قطع نوار سه رنگ ساختمان جدید را افتتاح نمود

آقای دکتر همایون تجدد عضو هیئت مدیره بانک بازرگانی ایران

آقای سلامتی در حال سخنرانی و تشریح امور مربوط به ساختمان بانک

بنابدعوت قبلی بانک بازرگانی شهرستان شاهی روز سه‌شنبه پنجم آذرکه مصادف با سالروز تولد امام هشتم شیعیان حضرت رضا علیه‌السلام بوده طی‌مراسم باشکوهی ساختمان جدید بانک بازرگانی این شهرستان افتتاح گردید . در مراسم افتتاحیه فرماندار و شهردار و چندتن از روسای سازمان های‌ادارات دولتی وملی‌و همچنین دکتر همایون تجدد عضو هیئت‌مدیره‌و شخصیت های بانک بازرگانی تهران و مازندران وعده‌کثیری از معاریف وبازرگانان شرکت داشتند پس از نواختن سرود شاهنشاهی برنامه توسط آقای خلدی‌اعلام شد آنگاه دکترتجدد ضمن عرض تشکر و خوش آمد و تبریك به مناسبت تقارن باروز تولد امام رضا علیه السلام مطالبی باین شرح‌ایراد داشت:

این بانك در شرایطی ایجاد شدکه ملت ایران سابقه ذهنی نسبت به بخش‌خصوصی درسیستم بانکی نداشت وحالاکه ۲۵سال از تاسیس بانك میگذرد درسایه رهبری اعلیحضرت همایون شاهنشاه آریامهر و ثبات‌وسکون‌و امنیتی که درجامعه حاکم است بانك موفق شدکه شبکه های وسیعی درسراسرکشور دایرکند بموازات پیشرفت اقتصادی یك نهضت وسیع نوسازی درسرتاسر کشور ظاهر شده‌وبانك هم افتخار دارد که هماهنك بااین نهضت‌در همه جانوسازی را انجام دهدچون مدیر عامل اهل مازندران است آباءو اجدادا خدمت‌بمردم‌مازندران راوظیفه خود میدانستند بنابراین ایجاب میکردکه تمام امکانات و وسایل برای آبادی منطقه مازندران بیشتر توجه گردد واین ساختمان و ساختمان های سایر شهرستان های مازندران کـه تاسیس و مورد استفاده قرارمی گیرد بهمین منظور است.

و در خاتمه سخنان خودآرزومندم که کلیـه کارمندان شعبه شاهـی باکمال صمیمیت وصداقت بتوانند وسایل‌رضایت مردم‌رافراهم کنند.

پس‌از خاتمه سخنان تجددآقای سلامتی رئیس بانك ، رشته‌سخن رابدست گرفته چنین اظهارداشت

آقای فرماندار حضار محترم ، ابتدا اجازه میخواهد میلاد مسعود مبارك ثامن‌الائمه امام رضا «ع» هشتمین پیشوای شیعیان جهان‌را بحضور کلیه سروران تهنیت گفته و تشریف‌فرمائی جنابان را خیرمقدم عرض نماید.

دراجرای منویات رهبر عالیقدر شاهنشاه آریامهر وبه پیروی از اصل یازدهم انقلاب شاهو ملت مبنی بر نوسازی کشور بانك بازرگانی ایران افتخار دارد که در طی مدت یکماه دومین‌ساختمان جدید خودرا در استان مازندران آماده بهره‌برداری‌نمایدوخوشوقت است‌که بسهم خود در این‌امر عظیم ملی‌و میهنی شرکت داشته وآرزومند است که‌این خدمت بسیار ناچیز در زادگاه بانی‌ایران نو رضاشاه کبیر مورد قبول‌مردم شریف منطقه مازندران بخصوص اهالی شاهدوست و وطن پرست شاهی قرار گیرد .

آقای فرماندار ساختمان‌جدید این بانك که در خجسته روز مذهبی افتتاح میفرمائید درزمینی بمساحت دو هزارو یکصد متر مربع وزیر بناء نهصد متر مربع در سه طبقه ساخته شده که‌بدون احساس بهای زمین بـا هزینه معادل ده میلیون ریال انجام پذیرفته وامیدوار است که تـا اندازه‌ای در زیبائی عمران شهر موثر باشد بانك بازرگانی که در حدودربع قرن افتخار خدمت‌گذاری راداردداولین بانك‌خصوصی است که در صحنه اقتصادکشور ظاهر گردید و با ایجاد شعب متعدد و توسعه و گسترش‌شبکه بانکی در سرتاسر مملکت و سرمایه گذاری در بخش های مختلف از بذل توجه و حمایت عده زیادی از مردم بهره‌منداست نظر به رشد سریع اقتصادکشور پیشرفت های‌همه‌جانبه‌وچشم‌گیری که‌در سایه رهبری خردمندانه شاهنشاه آریامهر در سطوح مختلف مملکتی نصیب ملت‌ایران گردیده است این بانك نیز به منظور هماهنك ساختن آثار و عملیات‌خودبا این جهش و پیشبرد این مرزوبوم وشرکت دراین وظیفه ملی اقدام به افزایش‌سطح اعتبارات و اعطاء تسهیلات‌اعتباری جدید نموده‌تاضمن کمك‌به‌تسریع گردش چرخهای اقتصادی کشور رضایت هرچه بیشتر مشتریان‌خود رانیز جلب‌نماید بانك بازرگانی علاوه براین‌که در ارتقاء سطح اقتصاد مملکت نقش موثر و سازنده‌ای داشت خدمات‌فرهنگی‌و اجتماعی آن نیز بنوبه خود حائز اهمیت میباشد در خاتمه ضمن آرزوی سلامت برای خاندان‌جلیل سلطنت واظهار تشکر مجدد از حضار محترم‌که برکارکنان‌این شعبه منت گذاردەو در این‌مراسم شرکت فرمودند از آقای‌فرماندار استدعا دارد باقطع نوار سه رنگ بنام نامی شاهنشاه آریامهرشعبه را افتتاح فرمایند.

در خاتمه سخنان آقای‌سلامتی رئیس بانك آقای‌طباطبائی‌فرماندار طی بیانات مبسوطی در زمینه پیشرفت های اقتصادی مملکت و همچنین ثمرات‌اثربخش انقلاب ایراد وبنام‌نامی شاهنشاه‌آریامهر باقطع نوار سه رنگ شعبه بانك را افتتاح نمودو پس‌از افتتاح با صرف شیرینی و میوه ونهاراز مدعوین پذیرائی بعمل‌آمد.

شاهی ـ نمایندگی اطلاعات
میرهادی موسوی

---

## آگهی مناقصه شماره ۱۲ر۵۳

گارد بنادر و گمرکات در نظر دارد مقداری لوله‌فلزی‌مورد نیاز خود را از طریق مناقصه خریداری نماید . پیشنهاد دهندگان میتوانند ضمن مراجعه بگارد بنادر و گمرکات(خیابان جم) و دریافت برگ شرایط و مشخصات پیشنهادات خود را بر طبق مفاد مندرج در برگ شرایط تنظیم نموده و تا ساعت ۱٤ روز ۱۷ر۱۰ر۵۳ به دبیرخانه گارد بنادر و گمرکات‌تسلیم نمایند . م ـ الف ۱۷۹۵۳

گارد بنادر و گمرکات

---

## آگهی تاسیس شرکت‌سهامی خاص صیداب

نظربه‌لایحه قانونی اصلاح قسمتی از قانون تجارت مصوب ۲٤ر۱۲ر۱۳٤۷ ومادہ ۱۹۷ قانون تجارت ومادہ ٦ آئین‌نامه قانون‌مصوب ۱۳۱۱ خلاصه اظهار نامه و اساسنامه شرکت سهامی خاص صیداب که‌درتاریخ ۲ر۹ر۱۳۵۳ تحت‌شماره ۲۰۱۳۷ دراین اداره ثبت و در تاریخ ۳ر۹ر۵۳ ازلحاظ امضاء ذیل‌ثبت تکمیل گردیده برای اطلاع عموم درروزنامه رسمی کشورو روزنامه کثیرالانتشار اطلاعات آگهی میگردد .

۱ـ نام‌ونوع شرکت: شرکت‌سهامی خاص‌صیداب

۲ـ موضوع‌شرکت: صیدمنابع دریائی، ایجادتاسیسات‌وصنایع وابسته، مطالعه وتهیه طرح‌ومشاوره ونظارت وهرگونه عملیات‌ومعاملات بازرگانی مجازکه‌بافعالیت‌های فوق‌بطور مستقیم یاغیرمستقیم ارتباط داشته باشد مشارکت باشرکت‌هاو موسسات ایرانی و خارجی ازطریق خرید ویافروش سهام‌و ایجاد نمایندگی وشعب در داخل وخارج‌کشور برای فروش محصولات وبازاریابی.

۳ـ مرکز اصلی‌شرکت: تهران ساختمان آریا میدان فردوسی.

٤ـ مدت‌شرکت: از تاریخ ۳۰ر۸ر۱۳۵۳ بمدت نامحدود.

۵ـ تابعیت شرکت :ایرانی

٦ـ سرمایه‌شرکت: مبلغ یك‌میلیون ریال منقسم به دوهزار سهم پانصد ریالی بانام.

۷ـ میزان سرمایه پرداختی وشماره‌فیش بانك مربوطه‌و مبلغی‌که تعهد شده است: چهل درصد مبلغ‌اسمی سهام‌بموجب گواهی‌شماره ٦۸۹ـ۲ر۹ر۵۳ بانك‌ملی ایران‌شعبه خیابان‌جامی بحساب شماره ٦۳۷ پرداخت‌و بقیه تعهدشده‌است.

۸ـ موسسین شرکت: آقایان احمدعلی احمدی، فضل‌اله معتمدی، خانم‌پروین دخت خسروشاهی، محمود احمدی، خانم‌خدیجه معتمدی آقای مجتبی معتمدی.

۹ـ اولین مدیران‌شرکت: آقایان احمدعلی‌احمدی عضوورئیس هیئت مدیره فضل‌اله معتمدی عضو هیئت مدیره محمود احمدی عضوونایب رئیس هیئت‌مدیره اعضای اصلی هیئت‌مدیره‌وخانم پروین‌دخت‌خسرو شاهی عضو علی‌البدل هیئت‌مدیره شرکت‌برای مدت‌دوسال میباشند.

۱۰ـ اختیارات مدیرعامل: آقای فضل‌اله معتمدی مدیرعامل شرکت است وحدود اختیارات مدیرعامل ومدت تصدی او را هیئت مدیره تعیین خواهدکرد.

۱۱ـ روزنامه‌کثیرالانتشاری‌که برای دعوتها تعیین شده است : اطلاعات.

۱۲ـ دارندگان‌حق امضاء درشرکت: کلیه اسنادو اوراق تعهدآور شرکت اعم ازچکهاوبروات‌و سفته‌ها وقراردادها باید همیشه بامضاء مدیرعامل ویکی ازاعضاء هیئت‌مدیره برسدو درغیاب مدیرعامل‌امضاء دونفر از اعضاء هیئت‌مدیره معتبرخواهدبود.

۱۳ـ اولین بازرسان اصلی‌وعلی البدل‌شرکت :اقای‌مجتبی‌معتمدی بازرس اصلی خانم خدیجه معتمدی بازرس علی‌البدل برای مدت یکسال.

۱٤ـ انحلال شرکت: طبق‌ماده۱۹۹ اصلاحی قانون تجارت.

م‌الف ۱۷۸۲۹

مدیرکل ثبت‌شرکتهاو مالکیت صنعتی

آـ۱۰۱۹۵۵

---

## آگهی مناقصه شماره ٤۷
تاریخ ۳ر۹ر۵۳

فرماندهی لجستیکی نیروی زمینی شاهنشاهی یک قلم جنس‌مشروحه زیررا

۱ـ چراغ توری طبق مشخصات موجود بتعدادیکه در برگ شرایط معامله مندرج است.

از طریق مناقصه خریداری مینماید .

پیشنهاد دهندگان میتوانند بامراجعه به دفتر انتظامات فرماندهی لجستیکی نیروی زمینی شاهنشاهی و ملاحظه مشخصات اجناس و دریافت برگ شرایط و مشخصات معامله پیشنهاد خود را طبق مفاد مندرج در شرایط معامله تنظیم و تاساعت ۱۲ روز سه‌شنبه ۱۹ر۹ر۵۳ به دفتر انتظامات فرماندهی لجستیکی تسلیم نمایند.

م‌الف ۱۷٦۵۱

فرماندهی لجستیگی نیروی زمینی شاهنشاهی

---

## آگهی تاسیس شرکت سهامی خاص سی ـ اف ـ بی

نظر به لایحه قانونی اصلاح قسمتی از قانون تجارت مصوب ۲٤ر۱۲ر۱۳٤۷ و ماده ۱۹۷ قانون تجارت و ماده ٦ آئین‌نامه قانون مصوب ۱۳۱۱ خلاصه اظهارنامه و اساسنامه شرکت سهامی خاص سی . اف . بی که در تاریخ ۱۸ر۸ر۵۳ تحت شماره ۲۰۰۲۷ در این اداره ثبت و در تاریخ ۳۰ر۸ر۵۳ از لحاظ امضاء ذیل ثبت تکمیل گردیده برای اطلاع عموم در روزنامه رسمی کشور و روزنامه کثیرالانتشار اطلاعات آگهی میگردد .

۱ـ نام و نوع شرکت : شرکت سهامی خاص سی . اف . بی .

۲ـ موضوع شرکت : خرید و فروش فرآورده های داخلی و خارجی انجام امور ساختمانی و تاسیساتی واردات ماشین آلات فنی ـ صنعتی ـ ساختمانی ـ تاسیساتی ـ الکتریکی ـ لوازم و وسائل فنی و صنعتی از هر قبیل صادرات فرآورده های داخلی .

۳ـ مرکز اصلی شرکت : تهران خیابان کریمخان زند شماره ٦ر۵٤

٤ـ مدت شرکت : از تاریخ ۱۰ر۸ر۵۳ بمدت نامحدود .

۵ـ تابعیت شرکت : ایرانی .

٦ـ سرمایه شرکت : مبلغ ده میلیون ریال منقسم به یکهزار سهم ده هزار ریالی بانام تمام پرداخت .

۷ـ میزان سرمایه پرداختی و شماره فیش بانك مربوطه و مبلغی که تعهد شده است : مبلغ ده‌میلیون ریال سرمایه شرکت طبق‌گواهی شماره ٦۷۳٤٤۱ به حساب جاری ۷۱۷ بانک صادرات ایران شعبه شماره ۷۷٤ زند و نادرشاه تماما واریز گردیده است .

۸ـ موسسین شرکت : آقایان هوشنگ فردوس‌و بهروز فردوس و چنگیز فردوس و شهروز فردوس و پیروز رضا فردوس نوروز فردوس و فریدون فرخی و حسن ساغری خداپرست .

۹ـ اولین مدیران‌شرکت: آقایان فریدون فرخی و بهروز فردوس‌و هوشنگ فردوس که اعضاء هیئت مدیره شرکت بمدت دو سال‌میباشند که آقای هوشنگ فردوس را بسمت رئیس هیئت مدیره و آقای بهروز فردوس را بسمت‌نایب رئیس و آقای فریدون فرخی را بسمت مدیر عامل تعیین نموده‌اند .

۱۰ـ اختیارات مدیر عامل : آقای فریدون فرخی مدیر عامل مجری مصوبات هیئت مدیره .

۱۱ـ روزنامه کثیرالانتشاری که برای دعوتها تعیین شده است: اطلاعات .

۱۲ـ دارندگان حق امضاء در شرکت : طبق تصویب هیئت مدیره اوراق و مکاتبات اداری شرکت بامضاء هریک از اعضاء هیئت مدیره و چکها و اسناد مربوط بشرکت از قبیل چک و سفته و برات و قراردادها و اسناد رسمی بامضاء مدیر عامل‌باتفاق رئیس هیئت مدیره یانایب رئیس هیئت مدیره معتبر میباشد .

۱۳ـ اولین بازرسان اصلی و علی‌البدل شرکت : آقای چنگیز فردوس بسمت بازرس اصلی و آقای حسن ساغری خداپرست . بازرس علی‌البدل برای مدت یکسال میباشند .

٤ـ انحلال شرکت : طبق ماده ۱۹۹ اصلاحی قانون تجارت .

م‌الف ۱۷۸۲۷

مدیر کل ثبت شرکتها و مالکیت صنعتی

آـ۱۰۱۹۵۷

---

جانورشناسی عمومی

جلد سوم

تالیف

دکتر طلعت حبیبی

ناشر

مؤسسهٔ انتشارات و چاپ دانشگاه تهران

مراکزفروش: فروشگاه شماره ۱ خیابان غربی دانشگاه (۲۱ آذر) فروشگاه شماره ۳ خیابان شاهرضا (پهلوی) پایگاه لاله‌زار

---

## آگهی انتخاب بازرس، تصویب‌ترازنامه و تعیین‌روزنامه

شرکت سهامی خاص سلماس ثبت شده‌بشماره ٤۹۵۲

طبق صورتجلسه مورخ ۲۹ر۳ر۵۳ مجمع عمومی عادی شرکت مذکور آقایان اصغر اصغرزاده پارسا و خاچاطور اوانس الکسانیان بسمت بازرسان اصلی و آقای اراکیل بارویان بسمه تبازرس‌علی‌البدل برای مدت یکسال انتخاب شدند .

ترازنامه سال ۱۳۵۲ شرکت تصویب و روزنامه اطلاعات جهت درج آگهی های شرکت تعیین شد .

م‌الف ۱۷۸۲۳

مدیر کل ثبت شرکتها و مالکیت صنعتی

آـ۱۰۱۹۵۹

---

## آگهی تغییر محل شرکت سهامی خاص کشاورزی اهواز ثبت شده بشماره ۸۹۵٦

طبق تصمیم مورخ ۱ر۱۰ر۵۲ مجمع عمومی فوق‌العاده شرکت مذکور نشانی شرکت از محل‌سابق به تهران اول‌خیابان تخت‌جمشید ساختمان بلر طبقه چهارم انتقال یافت .

م‌الف ۱۷۸۲٤

مدیر کل ثبت شرکتها و مالکیت صنعتی ـ حمید جمشیدی

---

صاحبان صنایع و بازرگانان کشور

الاخاء

تنها مجلهٔ عربی زبان ایران از گروه نشریات مؤسسهٔ اطلاعات با داشتن نمایندگی در ۱۲ کشور عربی، روزهای شنبه منتشر میشود

---

## آگهی تاسیس شرکت سهامی خاص کنك

نظربه‌لایحه قانونی اصلاح قسمتی از قانون تجارت مصوب ۲٤ر۱۲ر۱۳٤۷ ومادہ ۱۹۷ قانون تجارت ومادہ ٦ آئین‌نامه قانون‌مصوب ۱۳۱۱ خلاصه اظهار نامه و اساسنامه شرکت سهامی خاص کنك که در تاریخ ۲٤ر۹ر۵۳۹ تحت‌شماره ۲۰۱۵۸ دراین اداره ثبت‌و در تاریخ ۲٤ر۹ر۵۳ از لحاظ امضاء ذیل‌ثبت‌تکمیل گردیده برای اطلاع عموم در روزنامه‌رسمی کشورو روزنامه کثیرالانتشار اطلاعات آگهی میگردد .

۱ـ نام‌ونوع شرکت: شرکت سهامی خاص کنك

۲ـ موضوع شرکت: ایجادوبهره‌برداری ازکارخانجات کشتی‌سازی وقایق سازی وهرگونه وسائل وتجهیزات صیادی‌و صیدوتولید وتوزیع فرآورده های دریائی وهرنوع‌خریدوسائل وتاسیسات وموادوماشین‌آلات مورد نیاز کارخانه‌وفروش انواع محصولات آن‌وایجاد صنایع وابسته وسرمایه گذاری‌و مشارکت‌درشرکت‌های دیگروهرنوع فعالیت تجاری دیگر مربوط بموضوع‌شرکت.

۳ـ مرکز اصلی شرکت: تهران فعلا بانك اعتبارات صنعتی خیابان آتشکده.

٤ـ مدت شرکت: از تاریخ ۱۲ر۸ر۵۳ بمدت نامحدود.

۵ـ تابعیت شرکت:ایرانی

٦ـ سرمایه شرکت: مبلغ‌بیست میلیون ریال منقسم به دوهزار سهم ده‌هزار ریالی بانام.

۷ـ میزان سرمایه پرداختی وشماره فیش بانك مربوطه و مبلغی که تعهدشده‌است: مبلغ‌ده‌میلیون ریال صدی‌پنجاه بهای سهام طبق‌گواهی شماره ۳۱۳ر۱۳۱٦۲ مورخ ۲۷ر۸ر۵۳ بانك اعتبارات صنعتی تودیع شده وبقیه تعهد شده‌است.

۸ـ موسسین شرکت: شرکت‌سهامی شیلات جنوب ایران ـبانك اعتبارات صنعتی.

۹ـ اولین مدیران شرکت: تیمسار سپهبد اسمعیل ریاحی رئیس هیئت‌مدیره جناب‌آقای علینقی فرمانفرمائیان نایب رئیس هیئت‌مدیره آقای محمد رضا کلینی‌عضو اصلی، آقای خسروزمانی عضو اصلی ، آقای احمد احمدیان عضواصلی ومدیرعامل‌شرکت آقای مهندس حسن‌زاهدی عضو علی‌البدل آقای کیساك سراجیان عضو علی‌البدل تماما برای مدت دوسال انتخاب شدند.

۱۰ـ اختیارات مدیرعامل: مدیرعامل شرکت آقای احمد احمدیان است‌و نامبرده مجری‌مصوبات وتصمیمات متخذه از طرف هیئت‌مدیره است.

۱۱ـ روزنامه‌کثیرالانتشاری‌که برای دعوتها تعیین شده است : اطلاعات.

۱۲ـدارندگان حق‌امضاء درشرکت: امضاء کلیه اوراق‌و اسناد وتعهدات مالی با مدیرعامل باتفاق‌یکی از اعضاء هیئت‌مدیره بامهر شرکت معتبراست حق‌امضاء نامه‌های اداری‌واحکام استخدامی‌ومکاتبات عادی به تنهائی بامدیر عامل میباشد .

۱۳ـ اولین بازرسان اصلی و علی‌البدل شرکت: آقای معزالدین نصرت مظفری از موسسه حسابرسی ارتواندرسن‌و شرکاء بسمت‌بازرس اصلی‌وآقای ویلیام ـدـلیندبرك از موسسه حسابرسی ارتواندرسن وشرکاء بسمت بازرس علی‌البدل برای مدت یکسال انتخاب شدند.

۱٤ـ انحلال شرکت: طبق‌ماده۱۹۹ اصلاحی قانون تجارت.

م‌الف ۱۷۸۲۸

مدیرکل ثبت‌شرکتهاو مالکیت صنعتی

آـ۱۰۱۹۵٦

---

## آگهی تاسیس پارسیلون (شرکت سهامی عام)

نظر به لایحه قانونی اصلاح قسمتی از قانون‌تجارت مصوب ۲٤ر۱۲ر۱۳٤۷ و ماده ۱۹۷ قانون تجارت و ماده ٦ آئین‌نامه قانون مصوب ۱۳۱۱ خلاصه اظهارنامه و اساسنامه پارسیلون (شرکت سهامی عام) که در تاریخ ۳ر۹ر۵۳ تحت شماره۲۰۱٤۳ در این اداره ثبت‌و در تاریخ ۳ر۹ر۵۳ از لحاظ‌امضاء ذیل ثبت تکمیل گردیده برای اطلاع عموم درروزنامه رسمی کشور و روزنامه کثیرالانتشار اطلاعات و کیهان آگهی میگردد .

۱ـ نام و نوع شرکت ـ پارسیلون (شرکت‌سهامی عام) .

۲ـ موضوع شرکت ـ تاسیس ـ اداره وتوسعه هر نوع کارخانه‌ای بمنظور ساختن و تولید نمودن انواع نخهای مصنوعی و مواد خام مربوطه‌به آن و یا مواد وفرآورده های‌مشتقه از آن در ایران و یا خارج از ایران و بطور کلی اشتغال‌بهرگونه فعالیتهای تولیدی و صنعتی و مالی مربوط به تولید و به عمل آوردن فرآورده های مذکور و عرضه نمودن آن برای فروش در هر منطقه ازجهان.

۳ـ مرکز اصلی شرکت ـ تهران ـ خیابان آتشکده ـ ساختمان بانک اعتبارات صنعتی .

٤ـ مدت شرکت ـ از تاریخ ۲۷ر۸ر۵۳ بمدت نامحدود .

۵ـ تابعیت شرکت ـ ایرانی .

٦ـ سرمایه شرکت ـ مبلغ یکهزار ودویست میلیون ریال (۱ر۲۰۰ر۰۰۰) منقسم‌بیک میلیون و دویست هزار سهم هزار ریالی بانام .

۷ـ میزان سرمایه پرداختی و شماره فیش بانک مربوطه و مبلغی که تعهد شده است ـ کلیه سرمایه شرکت تعهدشده وسی‌و پنج‌درصد آن نقدابه حساب شماره ۳۹۸۳ بانک اعتبارات صنعتی و حساب شماره ٤۳۲۱ بانک توسعه و سرمایه گذاری ایران و حساب شماره ۷۹۵٦۳ بانک ملی ایران ـ شعبه مرکزی پرداخت گردیده است .

۸ـ موسسین شرکت ـ بانک اعتبارات‌صنعتی ـ بانک توسعه و سرمایه‌گذاری ایران (شرکت سهامی عام) ـ شرکت سهامی بیمه ایران ـ شرکت بیمه البرز (سهامی عام) ـ شرکت سهامی خاص سرمایه گذاری تهران دشت ـ شرکت سهامی خاص کی . بی . سی ـ آقایان مصطفی اخوان ـ مرتضی اخوان ـ محمد مهدی اخوین ـ محمد رحیم متقی ایروانی ـعلیمحمد بنکداریور ـ محمود زرین‌باف اسدی ـ محمد مهدی کمالی وعده‌ای دیگر .

۹ـ اولین مدیران شرکت ـ بانک اعتبارات صنعتی (با نمایندگی آقای خسرو زمانی کاشانی) ـ آقای دکتر احمد ضیائی بانک توسعه و سرمایه‌گذاری ایران (بانمایندگی آقای دکتر غلامرضا مقدم) ـ آقای دکتر کاظم خسرو شاهی‌ـآقای جواد خسرو شاهی‌ـ شرکت سهامی بیمه ایران (بانمایندگی آقای دکترایرج کریمی) شرکت بیمه البرز (بانمایندگی آقای حبیب‌اله‌نهائی) ـ و آقایان خسرو شهابی ـ مصطفی اخوان‌ـ علیمحمد بنکداریور ـ محمد مهدی‌کمالی باکلیه اختیارات‌مندرج در اساسنامه برای مدت دو سال بسمت اعضای هیئت مدیره شرکت انتخاب شدند که آقای دکتر کاظم خسرو شاهی رئیس هیئت مدیره و آقای دکتر احمد ضیائی نایب رئیس هیئت مدیره و آقای محمد مهدی اخوین نیز برای مدت دو سال مدیر عامل شرکت میباشند . بعلاوه آقایان دکتر کاظم خسرو شاهی ـ دکتر احمد ضیائی ـ علیمحمد بنکداریور ـ مصطفی اخوان و محمد مهدی اخوین برای‌مدت دو سال بسمت اعضای هیئت عامل شرکت انتخاب شدند . هیئت عامل شرکت دارای کلیه اختیارات هیئت مدیره‌مصرح در ماده۲۳اساسنامه میباشد باستثنای‌اختیارات مندرج در بندهای ۵ـ ۱۳ ـ ۱٤ـ ۱۵ و ۱۷ ماده ۳۳اساسنامه .

۱۰ـ اختیارات مدیر عامل ـ مدیر عامل‌شرکت بالاترین مقام اجرائی شرکت بوده و سرپرستی و اداره کلی امور شرکت و کارخانه را بعهده داشته و حدود اختیارات ایشان توسط هیئت عامل تعیین خواهدشد.

۱۱ـ روزنامه کثیرالانتشاری که برای دعوتهاتعیین شده است ـ روزنامه های کیهان و اطلاعات.

۱۲ـ دارندگان حق امضاء در شرکت ـ کلیه‌اسناد و مدارک تعهدآور شرکت همچنین کلیه‌چکها ـ سفته‌ها ـ بروات قرارداد ها و غیره باید دارای‌امضای رئیس هیئت مدیره (آقای دکتر کاظم خسرو شاهی) یا نماینده ایشان باتفاق امضای مدیر عامل(آقای‌محمد مهدی اخوین) یا نماینده ایشان باشد .

۱۳ـ اولین بازرسان اصلی‌و علی‌البدل‌شرکت‌ـ آقایان نصراله‌مختاروبایرون برنارد نلسون ازموسسه وینی‌مری‌اند کمپانی برای مدت یکسال به‌ترتیب بسمت بازرسان اصلی و علی‌البدل شرکت انتخاب شدند .

۱٤ـ انحلال شرکت‌ـطبق ماده ۱۹۹اصلاحی قانون تجارت .

مدیر کل اداره ثبت شرکتها و مالکیت صنعتی

م‌الف ۱۷۸۲۵ آـ۱۰۱۹۵٤

# دانشگاهها و مدارس عالی ۲ میلیارد و ۶۵۰ میلیون تومان کمک میگیرند

**کشاورزی ★ مسکن★ رفاه اجتماعی مورد توجه خاص قرار گرفت .**

بودجه وزارتخانه ها و سازمان های دولتی ، دانشگاه ها و موسسات آموزش عالی برای سال آینده‌افزایش قابل‌ملاحظه‌ای یافت :

دولت در سال ۱۳۵٤ به بودجه ۲٦ دانشگاه و مدرسه عالی کمک خواهد کرد. در بودجه سال آینده ، به کشاورزی ، مسکن و شهر سازی و رفاه اجتماعی توجه خاصی شده برای هر یک از وزارتخانه های مسئول اجرای برنامه های یادشده، ارقام قابل توجهی اعتبار منظور شده است .

در بودجه سال آینده ، برای سازمان انرژی اتمی ایران و تحقیقات وبرنامه‌ریزی نیز بودجه های لازم در نظر گرفته شده است .

بودجه وزارتخانه‌ها ،سازمان‌های دولتی، مجلسین ، دانشگاه ها و موسسات‌آموزش عالی و استانداریها در سال ۱۳۵٤برحسب میلیون ریال به شرح زیر است :

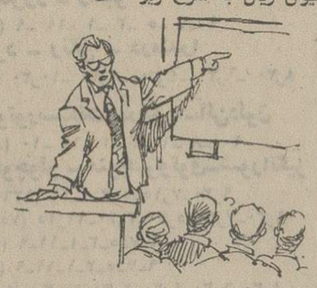

● مجلس شورایملی ۹۰۰ ● مجلس سنا ٤۰۰ ●نخست‌وزیری ٤٤۹۸ ●سازمان برنامه و بودجه ٦۱۸۵ ● مرکز آمارایران ٦۰۰ ●سازمان امور اداری و استخدامی کشور ٤۵۰ ● مرکزآموزش مدیریت‌دولتی ٦۳ ●صندوق بازنشستگی ۷۰۰۰ ●وزارت کشور ۱۳۱۵ ● هزینه انتخابات ۱٦۰ ● سازمان ثبت و احوال ۱٦۷۰ ● شهربانی کشور ۱۹۹۱۵ ●ژاندارمری کشور۲۰٤۹۲ ● وزارت امور خارجه ۳٦۱٤ ● وزارت اطلاعات و جهانگردی ٤٤۸۰ ● وزارت دادگستری ٤۷٤۹ ● سازمان ثبت اسناد و املاک کشور ۱٤۳٤ ● سازمان اوقاف ۱۳۵۲ ● وزارت امور اقتصادی و دارائی ۵۳٤۳ ● گمرک ایران ۳۲۸۰ ●وزارت جنگ ۵۲٤۹۷٤ ● وزارت علوم و آموزش عالی ۸۳۸ ● صندوق‌های رفاه دانشجویان ۲۹٤۰ ● موسسه تحقیقات و برنامه‌ریزی آموزشی ۱۵۱ ●وزارت‌آموزش وپرورش ۱۰۰۸۳۲ ● وزارت فرهنگ و هنر٤۹۸٤ ● سازمان تربیت بدنی ۳۱۹۵ ● وزارت بهداری ۲۲۸٦۹ ●وزارت مسکن وشهر سازی ۱۲۵۳۷۹ ●وزارت کار و امور اجتماعی ۳۲۱۷ ● سازمان بیمه های اجتماعی ۱٦۵۰۰ ● وزارت رفاه اجتماعی ۵۱٦ ● وزارت کشاورزی و منابع‌طبیعی ۱٤۷۳٤ ● وزارت تعاون و امور روستاها ۱۲۰۷۵ ● وزارت آب و برق ٦۰۹۹ ● وزارت راه و ترابری ۳٤۷٤ ● سازمان انرژی اتمی ایران ۱۹٤۰ ● وزارت پست و تلگراف ۱۰۷٦۰ ● وزارت صنایع و معادن ۸۷۲ ● وزارت بازرگانی ۷٦۹ ●

بودجه مجلسین ، نخست وزیری ، سازمان برنامه ، وزارتخانه‌ها ، استانداریها و ادارات دولتی چه قدر است

## دانشگاهها و مدارس عالی :

دانشگاه تهران ۷۲۲۰ ● دانشگاه بوعلی سینا (همدان) ٤۸۸ ● دانشگاه فردوسی (مشهد) ۱۷۲۹ ● دانشگاه آذر آبادگان (تبریز) ۲۲۷۱ ● دانشگاه اصفهان ۱٦٤۷ ● دانشگاه جندیشاپور (اهواز) ۱۸٦۵ ● دانشکده صنعتی تهران ۳٦۱ ● مدرسه عالی بازرگانی ۱۱۲ ● دانشکده کشاورزی رضائیه ۳۱۸ ● دانشگاه تربیت معلم ۱۲۳۳ ● دانشگاه سپاهیان انقلاب ٤۳٦ ● دانشگاه کرمان ٤۰ ● دانشکده‌علم و صنعت ایران ۵٤۱ ● موسسه عالی آموزش ارتباطات ۱۷۸ ● مدرسه عالی ورزش ۳۷۰ ● دانشگاه آزاد ۵۹۷ ● مجتمع آموزش صنعتی ۱۲۰ ● دانشگاه بلوچستان ۱۱۰ ● دانشگاه رضا شاه‌کبیر ۱٤۰ ● مجتمع‌پزشکی بین‌المللی ایران ۷۰ ●مدرسه عالی توان‌بخشی ۵۲ ●دانشگاه ملی ایران ۲۱۱۵ ● دانشگاه صنعتی‌آریامهر ۷۹۹ ●دانشگاه پهلوی ۳۲۹۸ ● آموزشگاه خدما ت‌اجتماعی ٦٦ ● مدرسه عالی‌پارس ۱۰۵ و موسسات آموزش عالی غیردولتی به ۱۸۰ ـ که جمع ارقام فوق نزدیک به ۲٦٫۵ میلیارد ریال میشود .

## اعتبارات استانداریها :

استانداری مرکز ۸۷ ● گیلان ٤۹ ● مازندران ۲٤۱ ● آذربایجان شرقی ٦٤ ● آذربایجان غربی ٦۷ ● کرمانشاهان ۱٤۰ ● خوزستان ۸۷ ● فارس ۱۹۰ ● کرمان ۹٦ ● خراسان ۸۰ اصفهان ۷۷ ● ساحلی ۱۵۵ سیستان و بلوچستان ۲۳۳ ● کردستان ۱۲۸ ● همدان ۲۸ ● لرستان ۱۰۵ ● ایلام و پشتکوه ۱۱۵ ● زنجان ۲۲ ● یزد ۳٦ ● بوشهر ۵۷ چهار محال بختیاری ۸۸ ● فرمانداری کل کهکیلویه و بویر احمدی ۱۰۸ و فرمانداری کل سمنان ۲۱ ●

# ۸ میلیون کارگر، کارمند وروستائی بیمه می شوند

**بموجب برنامه رفاهی دولت که در بودجه کل گنجانده شد در سال آینده**

وزارت آموزش و پرورش در طول سال آینده ٨٤ هزارو ۳۰ نفر استخدام می کند. در سال آینده تعداد سی هزار دانشجوی جدید ـ علاوه بر تعداد فعلی ـدر دانشگاه ها وموسسات آموزش‌عالی‌پذیرفته‌میشوند. حقوق ۹۵ هزار نفر بازنشسته ، مستمری بگیر ، وظیفه‌بگیر و ازکار افتاده ترمیم‌می گردد . تا آخر سال آینده،هشت میلیون کارگر ، روستائی ، کارمند زیر پوشش بیمه‌ای قرار خواهند گرفت .

## آموزش کودکستانی

براساس برنامه اجرائی‌سال آینده دولت، تعداد کودکستانها ـ بویژه در مناطق مرزی ، کم‌درآمد شهری و روستاها ـ برای پذیرش ۲۳٦هزار نوآموز کودکستانی افزایش می‌یابد و برای همین ۹ هزار مربی کودکستانی استخدام میشود.

## آموزش ابتدائی

در سال آینده ، برای تعمیم کامل آموزش ابتدائی در سطح کشور، ۱۸ هزار و ۵۰۰ کلاس جدید، برای پذیرش ۷۱۰هزار دانش‌آموز جدید ایجاد میشود. در برنامه آموزش ابتدائی ، استخدام ٤۱ هزار آموزگار ـ ۱۵۰۰ راهنمای‌تعلیماتی و۲۹۰۰ خدمتگزار پیش‌بینی شده است. دراین برنامه ، از خدمات ٤۵ هزارو ۲۰۰ سپاهی انقلاب نیز در آموزش و سوادآموزی بزرگسالان استفاده خواهدشد.

**دربرنامه آموزش بزرگسالان ـ تا آخر سال ۵٤ ـ حدود ۲٫۸ میلیون نفر از طریق‌برنامه آموزش‌ابتدائی و سپاهیان‌دانش و اجرای طرح سوادآموزی حرفه‌یی و برنامه پیکار با بیسوادی به تعداد باسوادان کشور افزوده خواهد شد.**

**★ در سال آینده ۲٫۸ میلیون نفر به تعداد با سوادان افزوده میشود**
**٤۷۰۰ تخت بیمارستانی مورد بهره‌برداری قرار میگیرد و عملیات ساختمانی ٦ هزار تخت دیگر آغاز خواهد شد .**

## آموزش راهنمایی

در برنامه اجرائی دولت‌برای آموزش راهنمائی تحصیلی ، بمنظور یافتن استعدادها جهت تعیین رشته های مناسب در دوران متوسطه، ۱۱ هزار و ۸۰۰کلاس برای‌پذیرش ٤۳۲ هزار دانش‌آموز جدید ایجاد میشود و ۱۳ مرکز جدید مشاوره راهنمائی بکار می‌افتد. برای اجرای این برنامه ٤۰۰ مشاور ، ۱٦ هزار و۹۰۰ معلم راهنما ، ۵۱۸۰ مدیر و کارمند دفتری و ۲۳۰۰ خدمتگزار استخدام میشود.

**در قسمت آموزش متوسطه عمومی و جامع که بمنظور آماده ساختن ٦۹۷ هزار دانش‌آموز متوسطه برای ادامه تحصیلات دانشگاهی انجام میگیرد، ۳۰۵۰ دبیر لیسانس‌و فوق لیسانس ، ٤۵۰ نفرمتصدی آزمایشگاهی، ۹۵۰مدیروکارمند و٤۰۰خدمتگزاراستخدام‌خواهد شد .**

در برنامه آموزش عالی‌برای اجرای برنامه فراهم آوردن تخصص‌های علمی وتامین‌نیروی انسانی، مقدمات تاسیس و بهره‌برداری از دانشگاه بلوچستان، دانشگاه کرمان ، دانشکده‌علوم‌تندرستی، دانشگاه رضاشاه کبیر ومجتمع پزشکی بین‌المللی‌تهران ومجتمع‌آموزش پزشکی جمعیت شیروخورشید سرخ ایران فراهم میشود.

تعداد دانشجویان دردوره ـ های مختلف آموزش عالی در سال آینده بیش از ۳۰هزارنفر افزایش خواهد یافت .

در اجرای برنامه تربیت‌معلم و مربی ، ظرفیت دانشسراهای مقدماتی در سال تحصیلی‌آینده از ۱۳٫۵ هزار نفر به ۲۵هزار و دانشسراهای راهنمائی از ۱۱٫۵ هزار نفر به ۱۵٫۵ هزار نفر افزایش می‌یابد.

## خدمات درمانی

در برنامه خدمات درمانی سال آینده، تکمیل عملیات ساختمانی، تاسیساتی‌وتجهیزاتی ٤۷۰۰ تخت بیمارستان عمومی و زایشگاه‌ها همچنین شروع عملیات ساختمانی و تاسیساتی ٦ هزار تخت دیگر بیش‌بینی شده است .

در برنامه تامین و رفاه اجتماعی سال آینده ، تامین رفاه کارگران و خانواده آنان از طریق برخورداری از انواع حمایت‌های‌بیمه‌ای پیش‌بینی‌شده است که با اجرای آن تا آخر سال ٥٤ بیش از۵ میلیون‌نفر زیر پوشش بیمه‌ای قرار می‌گیرند . در قسمت بیمه‌های اجتماعی روستائیان ، تعداد روستائیانی که تا پایان سال ٥٤ از بیمه درمانی استفاده خواهند کرد، ازیک میلیون نفر متجاوز خواهد بود.

## رفاه کارمندان

دربرنامه تامین رفاه‌کارمندان دولت و خانواده آنان، تامین خدمات درمانی برای کارکنان شاغل دولت ، بازنشستگان ، مستمری‌بگیران و خانواده‌آنان و همچنین سپاهیان انقلاب پیش‌بینی شده و تعداد این‌گروه تا آخر سال آینده به ۲ میلیون نفر خواهد رسید. ضمنا تامین کمبودهای مربوط به پرداخت حقوق بازنشستگی ، مستمری و حقوق وظیفه ۹۵ هزار نفر بازنشسته ، از کارافتاده و وظیفه‌بگیر کشوری در بودجه سال‌آینده منظور شده است.

# بحران موازنه اقتصادی ...

بقیه ازصفحه ٦

**مورد اختصاص دادن بخشی از درآمد سرشار نفتی برای‌تاسیس یک صندوق بین‌المللی‌جهانی رضایت دهند. در حال‌حاضر میزان‌کمک های مالی‌ایران به کشورهای‌جهان سوم و همچنین میزان اعطای‌وام ایران به بانک جهانی، یکجا ، بیشتر از کل کمک‌های مالی‌دیگر کشورهای نفت‌خیز جهانی‌است که این مسئله علیرغم نیاز مبرم ایران به درآمد هرچه‌بیشتر برای‌توسعه هرچه‌بیشتر، نشان‌دهنده‌حسن‌نیت ایران در پائین‌زدن و پرکردن‌فاصله عمیق اقتصادی بین کشورهای درحال توسعه و توسعه‌یافته‌زمین است .**

کشورهای نفتخیز عربی قسمت مهمی از درآمد نفتی خود را بصورت بودجه‌های پنهانی صرف حق‌السکوت به سازمان‌های تروریستی جهان عرب می‌کنند تا بدینوسیله رضایت و عدم دخالت این سازمان‌ها را در امور داخلی و امنیتی خود بطرز ناعادلانه‌ای خریداری کنند .

کشورهای عربی صاحب نفت باید برای نجات تاریخ خودهمانند ایران به راه‌حل‌های اساسی برای درمان بیماریهای اجتماعی و اقتصادی خود بیاندیشند و هرچه زودتر به محوکردن ریشه‌های‌فقر و بیداری در کشورهای‌خود همت کنند .

بررسی اهمیت وقایع یکسال اخیر در مجموعه وسیع‌تر و طولانی‌تر وقایع قرن حاضر نشان میدهد که اروپائیان همراه با دوستان قدیمی و امریکائی‌شان فراموش‌کرده‌اندکه‌سالهای‌سال قبل از تکوین بحران‌انرژی، هشت‌دهم جمعیت زمین بخاطر تامین رفاه و رشد مداوم استاندارد زندگی مدنیت غرب، بافقرو حقارت‌زندگی کرده است و هشت‌دهم جمعیت زمین ، چنان‌درصدناچیزی نیست که اقتصاددانان و روشنفکران آکادمیک غرب این‌چنین به‌آسانی آنرا نادیده گرفته‌اند.

## اطلاعیه وزارت علوم وآموزش‌عالی

**در باره توزیع کارت ورودی و اجرای امتحان بورس تحصیلی در دانشگاههای امریکا**

کارت های ورودی امتحان زبان انگلیسی داوطلبانی که مدارک ارسالی آنان کامل بوده وواجد شرایط مندرج در اطلاعیه قبل باشند روز پنجشنبه ۱٤ آذرماه ۱۳۵۳ از ساعت ۸½ تا ۱۲ صبح و۲ تا ۵ بعد از ظهر در محل دانشگاه تربیت معلم (دانشسرایعالی) واقع در خیابان روزولت جنوبی خیابان خاقانی درب شرقی توزیع میگردد .

امتحان زبان انگلیسی در ساعت ۸½ صبح روز جمعه۱۵ آذرماه در محل دانشگاه مزبور اجرا میگردد .

م‌الف ۱۷۹۵۰

## قابل توجه داوطلبان استخدام در وزارت کشاورزی ومنابع طبیعی

بدینوسیله اسامی قبولشدگان امتحان کتبی استخدام رسمی بشرح زیر اعلام میگردد :

**کارشناس امور تعاون یك( تهران)**

۱ـ خانم زهرا شرفی
۲ـ آقای پرویز وصلی
۳ـ آقای علیرضا اریان‌پور
٤ـ خانم نسرین امیری
۵ـ آقای محمد سعید برومند
٦ـ خانم فروزنده توانیتی
۷ـ آقای محمد علی شرفی
۸ـ آقای حسین رمضانی فرقانی

**حسابدار چهار**

۱ـ آقای احمدعلی موسی‌زاده کریمی شهرستان زابل
۲ـ آقای سید مجتبی‌ناصری‌نیا شهرستان‌زابل
۳ـآقای حجت‌اله گرامی شیرازی شهرستان سیرجان
٤ـ آقای عبدالحسین رضوی دشتی شهرستان سیرجان
۵ـ آقای تورج رامنین شهرستان گنبدکاوس
٦ـ آقای محمد رضا کیائی شهرستان گنبدکاوس
۷ـ آقای عباس صالحی رضا آبادی شهرستان رفسنجان

**کارشناس امور تعاون یك (تهران)**

۱ـ آقای حبیب صفارو
۲ـ خانم معصومه جلیلی

**کارشناس بودجه یك( تهران)**

۱ـ آقای پرویز علی اکبرپور
۲ـ آقای حسین عبدلی

**کمك کارشناس امور اداری یك( تهران)**

۱ـ آقای مصطفی صدری
۲ـ آقای علی عبدزاده ضیابری
۳ـ آقای فرامرز ارادت
٤ـ آقای نعمت بعلی
۵ـ خانم اقدس ضرغامی

اعلام میگردد از افراد فوق‌الذکر دعوت میشود بمنظور شرکت در جلسه مصاحبه استخدامی در تاریخ ۱٦٫۹٫۵۳ساعت ۸½ صبح در اداره کل کارگزینی وزارت کشاورزی و منابع طبیعی واقع در بلوار الیزابت حضور یابند .

م‌الف ۱۸۰۰۸

**اداره کل کارگزینی**

## آگهی

**قابل توجه زائران محترم حضرت ثامن‌الائمه**

راه آهن دولتی ایران که در عصرشکوفان انقلاب وباروری نهال های پرثمر آن در آستانه تحول و دگرگونی بنیانی قرار گرفته و بموازات پیشرفت های سریع اقتصاد کشور برنامه های وسیع و دامنداری برای توسعه و تجهیز تاسیسات فنی و گسترش شبکه خطوط طرح ریزی نموده است در نظر دارد در مرحله اول خط تهران ـ مشهد را نوسازی و با استفاده از مدرنترین وسائط نقلیه و تکنیک های کشور های پیشرفته جهان مدت سیر آنرا بحداقل ممکن کاهش دهد تا از این طریق موجبات آسایش و راحتی وجلب رضایت مسافران را در تمام فصول سال فراهم نماید . چون نوسازی خط تهران ـ مشهد و ایجاد تحول در حرکت قطارهای مسافری مستلزم تقلیل ترافیک و کاهش موقتی تعداد قطار های اعزامی به این خط است تا مجال اجرای طرح به مامورین راه‌آهن داده شود از عموم هم میهنان بویژه زائران حضرت ثامن‌الائمه تقاضا دارد برای مدتی کوتاه از مسافرت با راه‌آهن در خط تهران ـ مشهد وبالعکس بجز در موارد اضطراری و استثنائی خودداری و با راه‌آهن دولتی ایران در انجام این مهم همکاری فرمایند . امیدوار است بایاری و تشریک مساعی هم میهنان عزیز راه‌آهن دولتی ایران این توفیق را داشته باشد که د.نوروز سال جاری‌بیترین ، سریعترین ومطمئن‌ترین سرویس در خط تهران ـ مشهد را ارائه و مدت سیر را از حدود شانزده ساعت بحدود ۱۰ ساعت تقلیل دهد .

م‌الف ۱۷٤٦۵ راه آهن دولتی ایران

## دانشگاه تربیت معلم :

# دانشجومی‌پذیرد

دانشگاه تربیت معلم برای شعبه‌خوددرسنندج (دانشسرای عالی سنندج) از میان دارندگان‌دیپلم ریاضی که دیپلم خودرا ازاستان‌کردستان‌دریافت داشته‌اند برای نیمسال دوم سال‌آموزشی٥٤ـ۵۳ تعدادی دانشجو می پذیرد . داوطلبان می توانند برای اطلاع از شرایط ثبت‌نام از تاریخ سه‌شنبه ۱۹ آذرماه تاشنبه ۳۰ آذرماه در تهران‌به‌دانشگاه تربیت معلم (دانشسرای عالی) شماره ٤۹خیابان روزولت ودر سنندج به دفتر دانشسرای عالی سنندج مراجعه نمایند . م‌الف ۱۷۹٦۳

**خدمات آموزشی دانشگاه تربیت معلم**

## آگهی استخدام

اتحادیه ناشران و کتابفروشان بچندنفرکارمند دفتری و ماشین‌نویس دختر و پسر که حائز شرایط زیر باشند نیاز دارد :

۱ـ دارا بودن گواهی سلامت مزاج
۲ـ داشتن معافیت و یا خاتمه خدمت وظیفه
۳ـ دارا بودن گواهی نامه دوره اول دبیرستان
٤ـ حداقل سن ۲۰ و حداکثر ۳۰ سال
۵ـ سپردن تعهد خدمت ۵ سال در اتحادیه

قبلا از داوطلبان مصاحبه بعمل آمده‌ودرصورت قبولی ترتیب استخدام آنان داده خواهد شد داوطلبان حداکثر تا ۲۵٫۹٫۵۳ با دردست داشتن فتوکپی شناسنامه و آخرین مدرك تحصیلی و٤ قطعه عکس ٤ × ۳ به‌دبیرخانه اتحادیه ناشران واقع در خیابان سعدی شمالی اول خیابان هدایت ساختمان ٤۸۸ مراجعه نمایند .

به تقاضا هائیکه بعد از این تاریخ برسدترتیب اثر داده نخواهد شد .

**جواد اقبال ـ رئیس اتحادیه ناشران وکتابفروشان**

**شرکت ملی نفت ایران**

## آگهی بمالکین زمینهای پلاکهای زیر

شرکت ملی نفت ایران جهت انجام عملیات خود به قطعه زمینی بمساحت تقریبی ۳۹۹۰ متر مربع جزء پلاکهای ۱۲۱۸ اصلی و ۱ و۲ و۳فرعی مجزی شده از ۱۲۱۸ اصلی واقع در محله‌سبزه میدان بخش یك ساری احتیاج دارد نظر باینکه بمالکین پلاکهای‌مزبور دسترسی نمیباشد لذا به تجویز ماده ۱۱ قانون اساسنامه شرکت ملی نفت ایران مراتب بدینوسیله آگهی میگردد تا مالکین پلاکهای فوق یا دردست داشتن اسناد مالکیت خود به امور حقوقی شرکت ملی نفت ایران‌مراجعه نمایند در غیر این صورت نسبت به‌تحصیل زمین مزبور از طریق هیئت سه نفری اقدام خواهدشد.

م‌الف ۱۸۰۰۹

**شرکت ملی نفت ایران ـ امور حقوقی**

## کارگاه آموزشی ایتالیادرمرکز آموزش حرفه‌ای کرج

هفته گذشته طی مراسم مختصری درکارگاه آموزشی ایتالیا در مرکز آموزش حرفه‌ای کرج گواهینامه دوره ماشین نویسی و ماشین های حساب به قبول شدگان دوره اهداء گردید .کارگاه فوق بشکل غرفه‌ئی است با مساحت حدود ۹۰۰ متر مربع که بوسیله موسسه تجارت‌خارجی ایتالیا در تهران ساخته شده است و خدمات آن توسط سفارت ایتالیا و وزارت تجارت خارجی ایتالیا با همکاری وزارت کار و امور اجتماعی ایران ارائه‌میگردد . هدف از ادامه خدمات فوق آموزش‌دوره های عملی و تئوری در مورد ماشین‌آلات ساخت‌ایتالیا و همچنین آموزش تکنیک به افراد ایرانی است . انتخاب برنامه های آموزشی و تقدم آنهاتوسط نمایندگان دولت های ایران و ایتالیا و با در نظر گرفتن احتیاجات داخلی در چهارچوب‌برنامه های عمرانی پنجم انجام میگیرد . فعالیتهای این کارگاه شش ماه پیش شروع گشت و اولین‌دوره یک آموزش سه ماهه برای آشنائی با کار ماشین های تحریر برقی و دستی‌توسط الیوتی-ایوریا بود که بعد از آن یک دوره سه ماهه دیگر برای کار با ماشین های حساب برگزار گردید که‌آنهم توسط الیوتی انجام یافت . شاگردان ممتاز این دوره‌ها به ایوریا در ایتالیا اعزام خواهندگردید تا یک دوره چهار تا پنج ماهه دیگر را در بخش صنایع الیوتی بگذرانند .

برنامه های آموزشی بعدی در رشته ماشین های بافندگی خواهد بود و همچنین دوره هائی برای کار با ماشین های چوب بری و تجهیزات‌و ماشین آلات کشاورزی که این موضوع هم‌اکنون زیر نظر شخصیت های ایرانی و ایتالیائی مورد مطالعه میباشد . در سال ۱۹۷۵ در کارگاه‌آموزشی ایتالیا دوره هائی برای آموزش کار با ماشین‌های تلکس پیش بینی شده است .

## قابل توجه کلیه‌دانش آموزان‌سراسرکشور

**کمك هزینه برای دانش آموزان داوطلب شغل خلبانی در هواپیمائی نیروی‌زمینی شاهنشاهی**

۱ـ هواپیمائی نیروی زمینی‌شاهنشاهی بدانش‌آموزان کلاس های دوره دوم دبیرستان پسرانه کشور که‌در رشته‌های طبیعی وریاضی بتحصیل اشتغال دارند ومایلند پس از اخذدیپلم وارد دانشکده افسری نیروی زمینی شاهنشاهی‌بشوند چنانچه واجدشرایط زیر باشند وپس‌از طی دانشکده افسری نیروی زمینی شاهنشاهی دوره های خلبانی را طی نمایند از مزایای بعدی برابر قوانین نیروهای مسلح شاهنشاهی استفاده کرده‌وکمك هزینه‌تحصیلی‌بمبالغ‌مصرحه دریافت مینمایند.

**الف ـ شرایط :**

۱ـ تابعیت دولت شاهنشاهی‌ایران
۲ـ متدین بیکی از ادیان (اسلام ـ مسیحی ـ کلیمی و زرتشتی) .
۳ـ تناسب اندام وصحت مزاج‌طبق گواهی بهداری هواپیمائی نیروی‌زمینی شاهنشاهی و قبول شدن درآزمایشات پزشکی خلبانی‌وسایر آزمایشات‌معمول‌ت جسمانی وتست روانسنجی .
٤ـ داشتن حداقل معدل ۱٤درگروه ریاضی وتجربی .
۵ـحداقل وحداکثر سن‌داوطلبان:

الف ـ دانش‌آموزان سال چهارم بین ۱٦ تا ۲۰ سال تمام
ب ـ دانش آموزان سال پنجم بین ۱۷ تا ۲۱ سال تمام
پ ـ دانش آموزان سال‌ششم‌بین۱۸ تا۲۲ سال تمام

**ب ـ میزان کمك هزینه .**

۱ـ دانش آموزان سال چهارم‌ماهیانه مبلغ ۲۰۰۰ ریال باضافه ۱۹٤٦ ریال جیره نقدی دانشجوئی
۲ـ دانش‌آموزان سال پنجم ماهیانه مبلغ ۲۲۵۰ ریال باضافه ۱۹٤٦ ریال جیره نقدی دانشجوئی
۳ـ دانش آموزان‌سال‌ششم‌ماهیانه مبلغ ۲۲۵۰ ریال باضافه ۱۹٤٦ ریال جیره نقدی دانشجوئی

داوطلبان برای کسب اطلاعات بیشتر ونامنویسی از تاریخ نشر این آگهی همه‌روزه باستثناء روز های پنجشنبه و جمعه‌ورورهای تعطیل بادردست داشتن شناسنامه عکسدار و ٦ قطعه عکس ٤ × ۳ گواهی اشتغال به تحصیل و گواهی حسن اخلاق ازدبیرستان مربوطه از ساعت ۷ الی ۱٤٫۳۰ به‌آدرس زیر تهران ، خیابان کاشان ، باغشاه ستاد هواپیمائی نیروی زمینی شاهنشاهی دایره استخدام وروانسنجی هوانیروز

ودر شهرستانها به اکیپ های استخدامی هوانیروز واقع در دژبانی هرپادگان و درصورت نبودن پادگان در شهرستانها به نواحی وپاهنگها وگردان هاو یا پادگان های ژاندارمری مراجعه نمایند.

م‌الف ۹۷۸٤ **هواپیمائی نیروی‌زمینی شاهنشاهی**

۱۲ برگ سفته ده هزار ریالی که فقط اینجانب زیر آنرا امضاء کرده‌ام با گواهینامه رانندگی در تهران ناصر خسرو سرای اخوت بسرقت رفته اعلام شکایت به کلانتری ۱۳ تقدیم شد سفته‌های مذکور هیچگونه اعتباری ندارد .

**بابل ـ سید طاهر میری دهی ـ تلفن ۳۳۳۸**

آ ـ ۱۵۱۲۳٦

## آگهی مناقصه شماره ۹٫۵۳

گارد بنادر و گمرکات در نظر دارد تعداد مانیتور مورد نیاز خود را از طریق مناقصه خریداری نماید پیشنهاددهندگان میتوانند ضمن مراجعه بگارد بنادر و گمرکات(خیابان جم) و دریافت برگ و شرایط و مشخصات پیشنهادات خود را بر طبق مفاد مندرج در برگ شرایط تنظیم نموده و تا ساعت ۱٤ روز ۱۵٫۱۰٫۵۳ به دبیرخانه گارد بنادر و گمرکات‌تسلیم نمایند .

**گارد بنادر و گمرکات**

## آگهی مناقصه

شرکت سهامی کل معادن و ذوب‌فلزات ایران مقدار یک میلیون عدد چاشنی الکتریکی فوری تحویل (سی.اند . اف) بنادر خرمشهر یا شاهپور و یا گمرک (تهران ـ جلفا) از طریق مناقصه خریداری مینماید .

داوطلبان شرکت در مناقصه برای دریافت برگ شرائط و مشخصات همه روزه در ساعات اداری به امور بازرگانی شرکت خیابان تخت جمشید شماره ٤٦۷ مراجعه و پیشنهادات خود را حداکثر تا آخر وقت اداری روز دوشنبه نهم دیماه ۱۳۵۳ بقسمت دبیرخانه شرکت تسلیم نمایند .

پیشنهادات رسیده روز سه‌شنبه دهم دیماه ۱۳۵۳ در کمیسیون مناقصه باز و قرائت خواهد شد .

م الف ۱۷٦۷۱

**شرکت سهامی کل معادن وذوب‌فلزات ایران**

## آگهی مناقصه شماره ۹۵٫۵۳

شرکت مخابرات ایران تعداد ۷قلم‌ابزارولوازم (پیچ‌چوبی،میخ فولادی،رول پلاك و پیچ‌ومهره..) مورد نیاز خود را در انواع مختلف طبق نمونه‌های موجود در اداره کل خرید و طرح قراردادوشرایط معامله تحویل انبار خانی آباد واقع در اول‌جاده آرامگاه سرپل راه‌آهن از طریق مناقصه خریداری مینماید .

داوطلبان شرکت درمناقصه میتوانند همه‌روزه بجز ایام تعطیل در ساعات اداری به دبیرخانه اداره کل خرید واقع در خیابان کورش کبیر ـ محوطه بیسیم پهلوی مراجعه وپس از رویت‌نمونه ها با ارائه رسیدمبلغ پانصد ریال (بحساب‌شماره ۹۰۰۱۸ شرکت مخابرات ایران نزدبانك‌ملی ایران شعبه فرح ) اسناد مناقصه را که عبارت‌ازشرایط معامله و طرح قرارداد میباشد دریافت و با توجه کامل به مندرجات آنها را امضاء نموده بضمیمه پیشنهاد خود ، در دو پاکت الف و ب بوصف مشروحه در شرایط معامله تا آخر وقت اداری‌روز سه شنبه ۲٦٫۹٫۵۳ باداره دبیرخانه کل‌شرکت بنشانی فوق‌الذکر تسلیم‌و رسید دریافت‌دارند.

پیشنهاد های رسیده تا موعد مقرر در ساعت ۱۱ صبح روز چهار شنبه ۲۷٫۹٫۵۳ در اطاق ۳۰۳ ساختمان مرکزی شرکت بنشانی بالا باز و خوانده خواهد شد .

مدت تحویل کلیه کالای مورد معامله شش‌ماه می باشد .

حضور پیشنهاد دهندگان یا نماینده مجازآنها در کمیسیون معاملات آزادوشرکت مخابرات‌ایران در رد یك یا تمام پیشنهاد های رسیده مختار است . م‌الف۱۷۹۵۸

**شرکت مخابرات ایران**

بازار خرید و فروش اتومبیل یکماه دیگر راه میافتد

# تهرانیها، نفری یک اتومبیل میخواهند

**سلیقه مردم، اتومبیل خارجی می‌پسندد!**
**قیمت اتومبیل مدل ۷۵ گرانتر خواهد بود**

فروشگاه ها، نمایشگاه های بزرگ اتومبیل، برای هر نوع سلیقه اتومبیل فراهم میکنند. کمتر اتفاق میافتد که مشتری مراجعه کندو دست‌خالی بازگردد. فروشندگان میگویند، ولع خریداران اتومبیل هرروز بیشتر میشود، واینطورکه معلوم است هرتهرانی یک‌اتومبیل میخواهد.

درحالیکه بازار اتومبیل‌های خارجی بعلت نزدیکی ژانویه و ورود قریب الوقوع اتومبیل های مدل ۷۵ فصل رکود را می گذراند، خریداران پیکان همچنان در نوبت ایستاده‌اند وبازارسیاه پیکان هنوز نشکسته

اردیبهشت و خرداد، برای ایرانیان بهترین فصل خرید اتومبیل است. در این فصل، بازار فروشگاه های اتومبیل ـ ایرانی‌و خارجی‌ـ داغ میشودو ششصد فروشنده اتومبیل در تهران، فرصت سر خاراندن ندارند. این بازار داغ، همه ساله تا پایان فصل دریاادامه می یابد واز این پس، تا ژانویه و زمان ورود مدل‌های جدیداتومبیل، کم‌کم‌رو بسردی میرود.

**راکد است**

اینروز ها، خرید و فروش اتومبیل است و خریداران اتومبیل های خارجی، دست نگاه‌داشته‌اند. یکماه دیگر فصل رکود کلی پایان می‌گیرد و جنب و جوش به‌بازار اتومبیل های خارجی باز میگردد. از هم‌اکنون نمونه هایی‌از مدل ۷۵ اتومبیل های اروپائی و آمریکائی به تهران رسیده است اما تعداد این اتومبیل ها آنقدر زیاد نیست‌که بخ‌نسبی بازار را بشکند. همزمان با رکود و بازار خرید و فروش اتومبیل دست‌اول، بازار اتومبیل های‌خارجی دست دوم نیز چندان داغ نیست، اگر چه‌ورود بیش‌از حد اتومبیل های بنز و پژو در چند ماه اخیر، قیمت این اتومبیل ها رانسبت به چند ماه قبل‌تنزل داده است. امابهرحال‌معاملاتی که براتومبیل های دست دوم میشود بمراتب‌بیشتر پرفروش تر از اتومبیل های دست اول است. علت رونق نسبی‌اتومبیل های دست‌دوم در فصل سرماو زمستان، آنهائی هستند که میخواهند اتومبیل خارجی‌مدل ۷۴ خود را بفروشند و بجای آن، اتومبیل جدید بخرند. بعضی از این افراد، بعلت عجله‌ای‌که در این فروش و خرید دارند معمولا تخفیف هم قائل میشوند و باین جهت، این فصل موقعیت مناسبی دراختیار خریداران اتومبیل‌های خارجی دست دوم میگذارد.

**اتومبیل‌های پرفروش**

خریداران اتومبیل های دست دوم، معمولا کسانی هستندکه میخواهند با پول‌کمتر، اتومبیل بهتروکم مصرف‌تر بخرند. بهمین جهت از میان انواع اتومبیل های‌دست دوم خارجی اتومبیل های‌آلمانی و فرانسوی بنز ۲۲۰، بی ام و و پژو، خریداران بیشتری‌دارد. اغلب این اتومبیل ها ۷۱ و ۷۲ است چرا که مدل های ۳ـ۴ سال پیش، هم‌حقوق گمرکی کمتری دارد و هم بیشتردربازار عرضه میشود.

**اتومبیل دانشجوئی**

دانشجویان و ایرانیانی که از خارج برمیگردند و همراه خود یک اتومبیل خارجی به کشور می‌آورندنیز عامل مهمی در رونق نسبی اتومبیل های دست دومند، این افراد، براساس تصویبنامه هیات دولت، با توجه‌به‌مدل اتومبیلی که وارد می کنند از ۲۰ تا ۴۰درصدتخفیف گمرکی‌میگیرند.

تخفیف حقوق گمرکی برای اتومبیل‌های مدل۷۳ بیست‌درصد ۷۲سی‌درصدو ۷۱، چهل‌درصد است، درحالی‌که این تخفیف درمورد اتومبیل های مدل ۷۴ تاپایان سال جاری مسیحی ـ یکماه دیگر ـ اعمال نمی شود.

یک مقام گمرک ایران در این زمینه توضیح داد که از آغاز سال جدید مسیحی، اتومبیل‌های مدل ۱۹۷۴که‌به وسیله مسافران واردمیشود از ۲۰ درصد تخفیف گمرکی برخوردار خواهد شد وازهمین هنگام، تخفیف اتومبیل های مدل۷۳ سی درصداتومبیل های ۷۲ چهل درصد خواهد بود.

**اتومبیل ۷۵ گران است**

مقام گمرکی افزود، تاکنون قیمت صادراتی اتومبیل های مدل ۷۵ به گمرک‌ایران اعلام نشده است و بهمین دلیل، سود بازرگانی این‌اتومبیل ها به ماخذ ارزش مدل ۷۴ همان اتومبیل محاسبه میشود تاپس از اعلام قطعی‌ارزش‌مدل های ۷۵، مابه‌التفاوت، از واردکنندگان دریافت شود.

آنچه مسلم است سود بازرگانی و حقوق گمرکی اتومبیل های مدل ۷۵ نسبت به مدل سال قبل افزایش چشم‌گیری خواهد داشت وبه همین جهت، دست اندرکاران خریدو فروش اتومبیل های خارجی پیش بینی می‌کنندکه درسال جاری فروش اتومبیل های سنگین و گران قیمت آمریکائی رونق چندانی‌نخواهد داشتو مردم، بجای آن به سوی‌اتومبیل های اروپائی‌که قیمت کمتری دارند روی می‌آورند. ناصر ادیب، رئیس صنف فروشندگان اتومبیل‌می گوید: اصولا ایرانی‌هاطرفدار اتومبیل های‌اروپائی‌وبخصوص آلمانی فرانسوی هستند و تعداد کسانی که اتومبیل‌های بزرگ آمریکائی ویا مدلهای گرانقیمت اتومبیل‌های اروپائی ـ مثل بنز۳۰۰ و۴۵۰ـ میخرند، بسیار کم‌است.

**سلیقه مردم بالا رفته**

او همچنین معتقد است که با آغاز ژانویه، سیل اتومبیل های خارجی‌به مرز های کشور سرازیر میشود تافروشندگان بتوانند تقاضای روزافزون‌مردم را پاسخ گویند. ادیب می‌گوید: سطح درآمد و سلیقه مردم آنقدر بالا رفته که‌هر روز بر تعداد دوستداران و خریداران اتومبیل های‌خارجی افزوده میشود و باوجودی‌که بازار اتومبیل پیکان بسیارداغ است واین اتومبیل همچنان بازار سیاه دارد اما واردکنندگان اتومبیل های‌خارجی نیزبازار پررونقی درپیش‌دارند.

**یکی یک اتومبیل!**

آقای مهدی رضاپور ـمدیر یک نمایشگاه و فروشگاه‌اتومبیل ـ میگوید: نمی شناسد. این اتومبیل «پیکان» زمستان وتابستان همچنان ۶۰تا۷۰ درصد از بازار فروش اتومبیل ها را در اختیار دارد در حالیکه سطح تقاضا ها بسیاربیشتر ازاین درصد است.

از طرف دیگربه علت‌افزایش درآمد هاومشکلات رفت‌وآمد شهری، اتومبیل برای اغلب مردم بصورت یک نیاز حتمی درآمده است ازاین روبرای آنهایی که میخواهند با کمترین قیمت، اتومبیل‌مناسبی بخرند، پیکان، یک اتومبیل ایدئال است. امروز، اغلب جوانانی که در شهر ها به سن هیجده سالگی میرسند، قبل‌از هرچیز یک تقاضای گواهینامه باداره راهنمائی‌می دهند که‌درصد زیادی از میان آنها، گواهینامه‌اتومبیل می‌خرند. چنین است که امروز، علاوه بر تهران‌بسیاری از شهرستان های بزرگ کشور

بقیه درصفحه ۹


**غذای آماده میهمانی ۱۹۹ ریال**

۱۰ نوع غذای خوب، انواع سالاد، و دسر های خوشمزه
باسفارشات تلفنی ـ تحویل و پذیرائی در منزل تلفن: ۶۶۳۳۳۵



مجتمع آموزش صنعتی کشور (واحد کاشان)

**اعطاء بورس تحصیلی**

**به‌داوطلبان دررشته‌های نساجی، برق، مکانیک**
**ازطرف‌صاحبان‌صنایع کاشان**

مجتمع آموزش صنعتی کشور تعداد ۱۰۰ بورس تحصیلی که ازطرف صاحبان صنایع کاشان دراختیار مجتمع گذارده شده است به داوطلبان تحصیل دررشته های زیر اعطاء می‌کند:

۱ـ ریسندگی ۳۰ نفر
۲ـ بافندگی ۲۵ نفر
۳ـ رنگرزی و تکمیل ۲۵ نفر
۴ـ برق و مکانیک ۲۰ نفر

**شرایط داوطلبان**

۱ـ دارا بودن دیپلم کامل متوسطه در رشته‌های ریاضی ـ طبیعی ـ هنرستانی، حداکثر سن ۲۶ سال ـ توفیق در آزمایشات ورودی که شامل زبان فارسی و فرهنگ ایران ـ زبان خارجه ـ علوم نظری ـ مهارت فنی آزمایشات جسمی و روانی و مصاحبه خواهد بود.

۲ـ علاوه بر امتحان ورودی معدل کتبی دیپلم داوطلبان نیز در انتخاب آنان موثر خواهد بود. پنجاه درصد از قبول شدگان از داوطلبان محلی انتخاب خواهند شد و کسانیکه خدمت نظام‌وظیفه عمومی را انجام داده باشند حق تقدم خواهند داشت.

۳ـ ارائه معرفی‌نامه از طرف صاحبان صنایع کاشان

**مدارک لازم جهت ثبت‌نام**

۱ـ عکس دوقطعه ۴×۳ باقید مشخصات شناسنامه در پشت آن
۲ـ فتوکپی یا رونوشت شناسنامه یک برگ
۳ـ فیش بانکی به مبلغ پانصد ریال که باید بحساب شماره ۱۰۲۰ بانک ایران و ژاپن شعبه‌کاشان واریز شده‌باشد (این مبلغ به هیچوجه قابل استرداد نخواهد بود)
۴ـ تنظیم برگ درخواست ثبت‌نام طبق فرم‌زیر. مدارک حداکثر باید تاآخر وقت‌اداری روز ۱۰ر۱۰ر۵۳ باپست سفارشی به انجمن شهرستان کاشان ارسال شده باشد. به مدارکی که بعداز این تاریخ فرستاده شود ترتیب‌اثر داده نخواهد شد.

**تاریخ امتحان و توزیع کارت**

محل و تاریخ امتحان و توزیع کارت به‌موجب آگهی‌های بعدی مشخص خواهد شد.

تحصیلات مجتمع برای داوطلبان دیپلمه در دو مرحله بشرح زیر انجام میشود:

الف ـ مرحله اول‌تربیت تکنسین عالی(مهندس‌یار)

۱ـ مرحله دوره آمادگی شامل ۵۰ درصددروس نظری و ۵۰ درصد دروس عملی (برای دوره‌آمادگی واحد منظور نخواهد شد.)
۲ـ یک‌سال کار در کارخانجات که‌ارزش‌سیزده واحد آموزشی را خواهد داشت.
۳ـ تحصیل پنجاه و چهار واحد درسی نظری و عملی طبق برنامه مجتمع (حداکثر ۲ سال)

ب ـ مرحله دوم ـ تربیت کارشناس صنعتی (مهندس عملی)

۱ـ دوسال کار رضایتبخش پس‌از مرحله اول در موسسه طرف قرارداد که ارزش بیست‌و شش واحد درسی خواهد داشت.
۲ـ تحصیل پنجاه‌وچهار واحد درسی نظری و عملی طبق برنامه مجتمع
۳ـ انجام چهارسال کار در کارخانجات یا موسسات طرف قراردادطبق تعهدی که‌در قبال‌مخارج تحصیل خود سپرده‌اند.

**توضیح:**

۱ـ مدارک تحصیلی فارغ‌التحصیلان مرحله‌اول و دوم پس‌از انجام تعهد خدمت آنان در صنایع و سازمانهای طرف قرارداد تسلیم خواهد گردید و چنانچه فارغ‌التحصیلی تعهد خودرا انجام ندهدموظف به پرداخت هزینه تحصیلی خود برطبق ضوابط مجتمع خواهد بود

۲ـ داوطلبان برای کسب اطلاعات بیشتر می توانند باتلفن ۶۴۶۴ واحد کاشان تماس حاصل نمایند.

حسن هنربخش
رئیس مجتمع آموزش صنعتی کشور

اینجانب ..... فرزند ..... دارنده شناسنامه شماره .....
صادره از ..... متولد .....
باآگاهی کامل از مفاد آگهی نام‌نویسی و پذیرش مجتمع آموزش صنعتی کشور تقاضای درخواست ثبت‌نام در واحد کاشان را دارم. ضمنا معدل کتبی سال ششم اینجانب ..... است.
نشانی کامل داوطلب: ..... امضاء
۱ـ۱۰۱۹۴۸ مالف ۱۸۰۰۷


## جدول های اطلاعات

### جدول عادی

شماره ۷۹۰۴

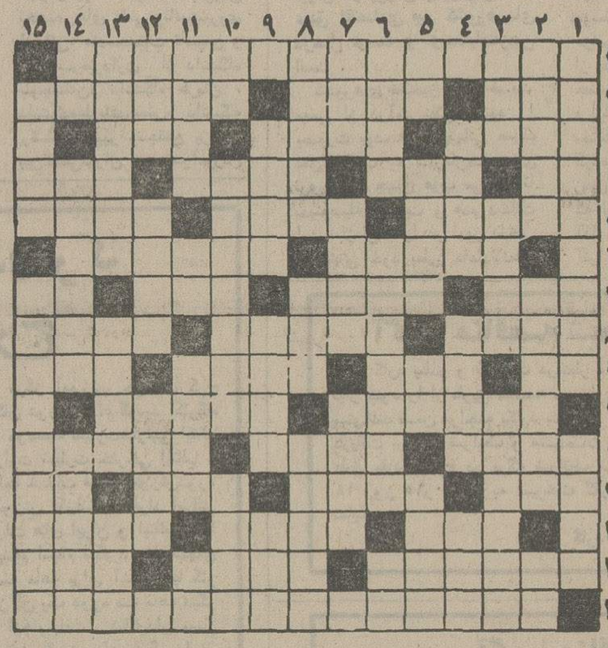

افقی:

۱ـ اثری‌جاودان از اسکاروایلد که از آن فیلمی هم ساختند ۲ـ تقویت رادیوئی ـ به دوستی‌اش اطمینان نتوان کرد ـ پدربزرگها می‌پوشیدند ۳ـ محلی ـ کاملتر ـ آب ندارد، اما دریای «آرامش» دارد ۴ـ چاه بی‌انتها ـ در کار که باشد بهتراست ـ داننده ـ حرفی در زبان‌فارسی ۵ـ پرده‌دری ـ درویش هرکجا که برسدمی‌گسترد ـ وسیله کار بنا ۶ـ خدا شفای عاجلش دهد ـ جنگنده ۷ـ باقال، سروصدا می‌شود ـ ازمعروفترین جنگهای صدر اسلام ـ اشتهاو رغبت ـ عیبو مار ۸ـ شهری در هلند که دیوانش معروفتر است ـ همه‌جا جلو میرود ـ برای خاطر مصیبت رسیده فراهم می‌آید ۹ـ بلی به زبان انگلیسی ـ دورنگی ـ دشت‌مرتفع ـ جدا شده ۱۰ـ کمر سال با آغازش می‌شکند ـ از شیخ چه مجب ۱۱ـ مولا علی در قلعه‌اش را از جا کند ـ دسته هاون ـ از انواع تسبیح ۱۲ـ نومی بازی با طاس ـ پیاده‌روی ـ تازه ازخواب برخاسته وسرحال‌نیست ـ صاحب یالوکوپال ۱۳ـ مهره‌بی‌درشطرنج ـ مواظب باشید که دل میبرد ـ زمزمه آواز ۱۴ـ طبقه طبقه‌است و در دریا نشسته ـ از شبهای معروف ـ بسر کچلش می‌نازد! ۱۵ـ زمانی زندان‌معروفی‌درجنوب بود.

عمودی:

۱ـ چشمک‌زن بساط سبزی ـ حتما چرت هم می‌زند ۲ـ مسلمان بر محمد (ص) و آل او میفرستد ـ گلی است ـ با سیاهش زندگی بباد می‌دهند ۳ـ خیال ـ ازبیماری هایی که جای پایش بر چهره می‌ماند ـ مایعی برای پاک‌کردن لکه از لباس ۴ـ درکناری نشسته تاجای اصلی را بگیرد ـ خندمی است ـ درنده ۵ـ اثر ـ چندیست هر سرشب بالا میرود ـ دریای عرب ـ نیست شده ۶ـ بی‌قلم چه کارآید؟ ـ فرشته‌بی‌پرایش‌گوسفند قربانی‌آورد ـ آب‌دهان! ۷ـ کاردرزبان انگلیسی ـ شجاعان ندارند ـ راه راست یافته ۸ـ هوله ـ اصحابی که سگی باخود داشتند ـ زود خودش را جزو آلات طرب جا می‌کند ۹ـ دهنه اسب ـ شاید ـ صفت کارد است ۱۰ـ تکخال و پایه ـ به یک روش ادامه‌دادن ـ طریقی‌بی در شناگری ۱۱ـ قسمتی از گوش ـ زنده ـ مالیات بیگانه ـ حرف فاصله ۱۲ـ با سگ از قدیم دشمنی دارد ـ از انواع تب ـ همیشه به بدهکار میدهند! ۱۳ ـ اسبی که خوش سواری میدهد ـ معشوقه مردخای ـ جاده فلزی ۱۴ـ برابر ـ میوه‌هسته‌دار ـ دنیا در دولت برویش نگشوده ۱۵ـ پرحرف بهم‌می‌بافد ـ ازمعروفترین چهره‌های هنری ایران که نقاشی های بی‌نظیری از او باقیست.

حل جدول شماره ۷۹۰۳

### جدول ویژه

شماره ۲۶۴

افقی:

۱ـ یکی دیگر از چیزهائی که آسان توان زد. ۲ـ زمین ـ هراس‌انگیز ـ آموزگار مرغ‌سحردرعشق ورزیدن ۳ـ پوشش گنگ زبان بسته‌ـ شهربادگیرها ۴ـ علامت جمع ـ نیمی از نیم ـ فهموشعوری ندارد ـ قوم آتیلا ۵ـ گوسفند نذری جهت آقازاده کاکل‌زری ـ از اقسام نمک ـ خودش سیاهی است اما موجب‌سفیدی اندیشه هاست. ۶ـ ازشهرهای مرکز آسیا ـ هرگز چشم‌بدینش راندارید ۷ـ مجازاتش اعدام ـ واحدباسلق ـ مقابل ـ ازصورفلکی ۸ـ سابقا سازمانی جلبش میکرد ـ موجود افسانه‌ای که از آتش‌زاید ـ باجمال‌معرکه می‌شود ۹ـ شهر واژگون ـ رودی دراروپا ـ سردار آلمانی که‌روباه صحرالقب گرفت ـ از فصول اربعه ۱۰ـ دخالت کردن ـ پیدا است که تازه‌زده آمده است ۱۱ـ سردار مسلمان که‌برای اولین بار از جبل‌الطارق گذشت ـ برای آفتاب کردنش فرصتی باید ـ مال قم دست کمی ازحلیم کاشان ندارد ۱۲ـ ازکیاهان دریائی ـ از برجستگیهای زشت‌بدن ـ کبود ازآن‌کم‌نباشد ـ ازواحد های سلسله متری ۱۳ـ حرف تعجب خیلی خانمانه‌علی‌الخصوص اگر دوتاباشد ـ هم‌باشاخ می‌آیدهم باکاسه ـ دوستی ۱۴ـ خوش حسابش جایزه هم میگیرد ـ اولین مرحله دل باختن ـ انبار ۱۵ـ اثر معروف ادموندروستان که بصورت فیلم هم آمده است.

عمودی:

۱ـ گل‌قهومخانه‌ـ واحد پارچه ۲ـ دوستی به‌قصدکمک ـ از اقسام‌نان‌کم شیرینی ـ فلزی‌است ۳ـ عاقبت به‌تسخیر اشرف مخلوقات درآمد ـ سیاه وبلند چون زلف دلدار ـ صحبتی که نخواهد کسی بشنود. ۴ـ گروه طایفه ـ سلمانی‌عرب ـ شهری در ایران ۵ـ شهرکولیزه ـ مال عاشقانش‌خزان است ـ رفتن توی آن وقت‌بسیاری میخواهد ـ بهشت خاموشان ۶ـ خداحافظی ـ دم‌جنبانک ـ پول ترانزیستوری ۷ـ شعله ـ از امامزاده های نزدیک تهران ـ همین است که‌هست ۸ـ بعضی کارمندان در تراشیدنش استادند ـ خیلی چیزها رابجای آن بخورد خلق میدهند ـ پیداست که‌دل دراوپسته‌اند ۹ـ اگر روزبروز آلوده ترمیشود سازمانهای حفاظتش گسترده تراست ـ از اقسام‌ماهی ـ گندابرو ۱۰ـ تیه کوتاه ـ شاعرفرانسوی و پیشرومکتب سمبولیسم ـ دراددیات ـ دوست بی آزار و متوسل میشود ـ ساده لوحان راچنین میگیرند ـ واحدگوشتی ـ همه رادربرمیگیرد ۱۲ـ هنگام روشنی ها ـ سکه میزند وچاقو هم می‌سازد ـ فعلا مابه‌الابتلای جهانی است ۱۳ـ حرفی که درگوشی‌اثرنکند چنین خواهد شد ـ مشورت کننده ـ دور پریشان ۱۴ـ واحد وزن ـ یک طرف‌تجارت خارجی ـ خیلی تندمیرود ۱۵ـ شهری‌در لرستان که‌کارهای‌دستی زیبا و معروفی دارد ـ آهنگسازمجار که‌چند سال پیش در آمریکا درگذشت سخنگوی‌خاموش ۱۱ـ به‌حشیش

حل جدول شماره ۲۶۳

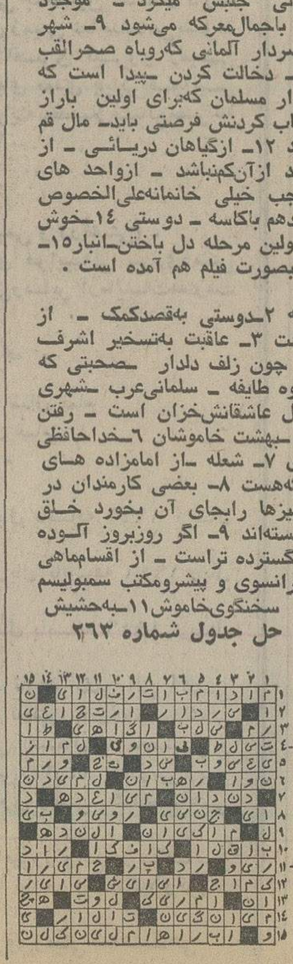

## برنامه سینماها

تماشای فیلمهائی که با علامت (×) مشخص شده برای اشخاص کمتر از ۱۸ سال‌ممنوع‌است

★ **اشکهای خوشبختی ـ بزبان ارمنی**
ایدل (۳۱۱۴۷۷) ۳۰ر۱۰ـ ۳۰ر۱۲ـ ۳ـ ۵ـ ۷ـ ۹ر۱۵

★ **اسلحه بزرگ ـ رنگی ـ آلن‌دلون**
تاج (۳۱۳۸۶۴) ۱۰ـ ۱۲ـ ۲ـ ۴ـ ۶ـ ۸ـ ۱۰
تخت‌جمشید (۴۳۵۵۰) ۱۱ـ۱۵ر۱ـ۳۰ر۳ـ۴۵ر۵ـ۸ـ۱۰ر۱۵

★ **بیمارستان ـ رنگی ـ جرج‌سی‌اسکات**
شهرقصه (۶۲۷۲۹۰) ۱۱ـ ۲ـ ۴ـ ۶ـ ۸ـ ۱۰

★ **بزرگداشت ویلیام وایلر**
امپایر (۶۲۳۹۴۲) ۱۱ـ۳ـ۶ـ۹

★ **بندباز ـ رنگی ـ تونی کورتیس ـ برت‌لنکستر**
گلدن‌سیتی (۶۶۳۲۶۹) ۱۵ر۱۱ـ۳۰ر۳ـ۳۰ر۵ـ۳۰ر۷ـ۴۵ر۹

★ **بسوزان عشق، بسوزان ـ رنگی ـ سینماسکوپ**
بولوار (۶۶۰۲۹۲) ۱۱ـ ۱ـ ۳ـ ۵ـ ۷ر۱۵ـ ۹ر۱۰

★ **پائیز زیبا ـ رنگی ـ اسکوپ**
مازستیک (۶۶۸۴۶۱) ۱۱ـ ۱ـ ۳ـ ۵ـ ۷ر۱۵ـ ۹ر۱۰

★ **پنجه های مرگبار ـ خاطرخواه**
آسمان‌آبی (۳۴۱۶۶۸) ۹ـ۱۱ـ۱ـ۳ـ۵ـ۷ـ۹

★ **پلنگ سیاه ـ سینماسکوپ ـ رنگی**
دروازه‌طلائی (۳۵۲۱۶۰) ۹ـ ۱۱ـ ۱ـ ۳ـ ۵ـ ۷ـ ۹

★ **ترنینیتی ـ زن و شمشیر**
پردیس (۳۰۴۲۵۹) ۹ـ ۱۱ـ ۱ـ ۳ـ ۵ـ ۷ـ ۹ـ

★ **تنها رقیب کلی ـ رانده شده**
البرز (۳۰۴۲۵۸) ۳۰ر۸ـ۱۲ـ۳۰ر۳ـ۷ـ۳۰ر۸

★ **جشنواره جشنواره‌ها**
آتلانتیک (۶۲۷۱۷۱) ۱۱ـ۳ـ۶ـ۹

★ **جدال در نیمروز ـ زامبو**
ستاره (۵۳۹۷۲۱) ۹ـ ۱۱ـ ۱ـ ۳ـ ۵ـ ۷ـ ۹

★ **دژد جوانمرد ـ رنگی ـ درمندرا**
همای (۳۱۱۶۶۹) ۳۰ر۱۰ـ ۳۰ر۲ـ ۳۰ر۴ـ ۳۰ر۶ـ ۳۰ر۸

★ **دختری باموتورسیکلت ـ رنگی ـ آلن‌دلون**
کسری (۸۲۶۹۳۹) ۱۰ـ ۱۲ـ ۲ـ ۴ـ ۶ـ ۸ـ ۱۰

★ **دروغگوی کوچولو ـ منوچهر وثوق ـ شورانگیز**
اونیورسال (۹۲۶۹۵۳) ۱۱ـ۱ـ۳ـ۵ـ۷ر۱۵ـ۹ر۳۰
پاسیفیک (۷۵۳۳۱۱) ۱۵ر۱۱ـ۳۰ر۳ـ۳۰ر۵ـ۳۰ر۷ـ۹ر۳۰
ایران (۳۱۶۳۴۵) ۹ـ۱۱ـ۱ـ۳ـ۵ـ۷ـ۹
سایتا (۳۵۲۴۴۲) ۹ـ۱۱ـ۱ـ۳ـ۵ـ۷ـ۹
تیسفون (۹۵۸۸۸۲) ۳۰ر۱۰ـ۳۰ر۲ـ۳۰ر۴ـ۳۰ر۶ـ۸ر۳۰
رنگین‌کمان (۷۵۶۷۶۰) ۹ـ۱۱ـ۱ـ۳ـ۵ـ۷ـ۹
موناکو (۷۹۵۰۹۶) ۹ـ۱۱ـ۱ـ۳ـ۵ـ۷ـ۹
دریا (۳۴۱۷۴۶) ۳۰ر۱۰ـ۳۰ر۲ـ۳۰ر۴ـ۳۰ر۶ـ۸ر۳۰
پرسپولیس (۵۳۸۰۸۳) ۱۰ـ۱۲ـ۲ـ۴ـ۶ـ۸
کارون (۹۵۵۱۶۵) ۳۰ر۱۰ـ۳۰ر۲ـ۳۰ر۴ـ۳۰ر۶ـ۸ر۳۰
آستارا (۸۷۴۰۲۲) ۳۰ر۱۰ـ۳۰ر۲ـ۳۰ر۴ـ۳۰ر۶ـ۸ر۳۰

★ **دختران آمازون ـ سینماسکوپ ـ رنگی**
سانترال (۹۲۸۶۸۶) ۱۱ـ ۱ـ ۳ـ ۵ـ ۷ـ ۹ر۱۵
متروبل (۶۶۰۲۹۲) ۱۱ـ ۱ـ ۳ـ ۵ـ ۷ر۱۵ـ ۹ر۱۰
رویال (۳۱۹۴۱۰) ۹ـ ۱۱ـ ۱ـ ۳ـ ۵ـ ۷ـ ۹
دشمن من ـ رنگی ـ راجش‌کانا
حافظ (۸۲۹۷۸۵) ۱۰ـ ۱۲ـ ۲ـ ۴ـ ۶ـ ۸ـ ۱۰
روزینای پیشخدمت ـ رنگی ـ اوانولین
آریا (۳۹۱۰۷۴) ۳۰ر۱۰ـ ۳۰ر۲ـ ۳۰ر۴ـ ۳۰ر۶ـ ۸ر۳۰
(×) زنها ـ رنگی ـ بریژیت‌باردو
آریا (۳۱۹۸۸۴) ۹ـ ۱۱ـ ۱ـ ۳ـ ۵ـ ۷ـ ۹
دیانا (۴۷۳۶۵) ۳۰ر۱۰ـ ۴۵ر۱۲ـ ۳ـ ۵ـ ۷ـ ۹
سومین جشنواره جهانی فیلم تهران
پارامونت (۴۸۳۲۱) ۱۱ـ۳ـ۶ـ۹
سربلند ـ رنگی ـ جودون بیکر
شهرفرنگ (۶۲۷۶۲۸) ۱۵ر۱۱ـ ۳ـ ۱۵ر۵ـ ۳۰ر۷ـ ۹ر۴۵
سینمای درآسیا ـ سینمای میکلوش یانچو
سینه‌موند (۴۸۳۲۲) ۱۱ـ ۳ـ ۶ـ ۹
سینمای جدید ایران
بولیدور (۴۲۶۳۱) ۱۱ـ۳ـ۶ـ۹
سه مرد درراه‌سخت ـ رنگی ـ جیم‌براون
شهرتماشا (۹۲۸۶۸۶) ۱۵ر۱۱ـ۳۰ر۱ـ۳۰ر۳ـ۳۰ر۵ـ۳۰ر۷ـ ۹ر۴۵
ریولی (۷۰۷۷۷۷) ۱۱ـ۳۰ر۱ـ۳۰ر۳ـ۳۰ر۵ـ۳۰ر۷ـ۳۰ر۹
شفت ـ رنگی ـ ریچاردوندتری
گلدیس (۶۲۸۷۱۳) ۳۰ر۱ـ۳۰ر۳ـ۳۰ر۵ـ۳۰ر۷
شمشیر سیاه ـ سینماسکوپ ـ رنگی
سهیلا (۳۱۶۴۲۴) ۳۰ر۱۰ـ ۳۰ر۲ـ ۳۰ر۴ـ ۳۰ر۶ـ ۸ر۳۰
پلازا (۴۴۲۵۵) ۱۵ر۱۱ـ ۱۵ر۳ـ ۱۵ر۵ـ ۱۵ر۷ـ ۹ر۱۵
مرداد (۷۰۳۳۸۲) ۹ـ ۱۱ـ ۱ـ ۳ـ ۵ـ ۷ـ ۹
ناهید (۳۴۹۵۰۹) ۱۰ـ ۱۲ـ ۲ـ ۴ـ ۶ـ ۸
داریوش (۲۶۲۶۵) ۳۰ر۱۰ـ ۳۰ر۲ـ ۳۰ر۴ـ ۳۰ر۶ـ ۸ر۳۰
(×) عشق نفرت‌انگیز ـ اریکابلانک
ب.ب (۸۲۹۶۴۱) ۱۰ـ۱۲ـ۲ـ۴ـ۶ـ۸ـ۱۰
عشق وافتخار ـ رنگی ـ سینماسکوپ
رادیوسیتی (۴۳۳۲۰) ۱۵ر۱۱ـ ۳۰ر۳ـ ۳۰ر۵ـ ۳۰ر۷ـ ۹ر۴۵
قفس ـ ایرج قادری ـ ملوسک
مولن‌روژ (۷۰۲۹۲۹) ۱۱ـ ۱ـ ۳ـ ۵ـ ۷ـ ۹
آسیا (۴۲۹۰۹) ۱۱ـ ۱ـ ۳ـ ۵ـ ۱۵ر۷ـ ۳۰ر۹
اروپا (۳۰۳۱۷۹) ۳۰ر۱۰ـ ۳۰ر۲ـ ۳۰ر۴ـ ۳۰ر۶ـ ۸ر۳۰
شهوند (۳۵۴۰۴۰) ۳۰ر۱۰ـ ۳۰ر۲ـ ۳۰ر۴ـ ـ۳۰ر۶ـ ۸ر۳۰
لیدو (۹۵۱۲۸۲) ۹ـ ۱۱ـ ۱ـ ۳ـ ۵ـ ۷ـ ۹
نپتون (۷۹۰۱۳۶) ۹ـ ۱۱ـ ۱ـ ۳ـ ۵ـ ۷ـ ۹ر۳۰
ژاله (۳۰۴۱۲۰) ۳۰ر۱۰ـ ۳۰ر۲ـ ۳۰ر۴ـ ۳۰ر۶ـ ۸ر۳۰
المپیا (۹۲۶۷۹۷) ۴۵ر۱۰ـ۱ـ۳ـ۵ـ۷ـ۹
چرخ‌فلک (۹۵۰۰۵۸) ۱۰ـ ۱۲ـ ۲ـ ۴ـ ۶ـ ۸ر۱۵
توسکا (۵۲۹۰۴۴) ۳۰ر۱۰ـ ۳۰ر۲ـ ۳۰ر۵ـ ۳۰ر۶ـ ۸ر۳۰
پاسارگاد (۳۴۲۷۸۲) ۹ـ ۱۱ـ ۱ـ ۳ـ ۵ـ ۷ـ ۹
شرق (۵۳۴۰۲۴) ۳۰ر۱۰ـ ۳۰ر۲ـ ۳۰ر۴ـ ۳۰ر۶ـ ۸ر۳۰
کاروان انتقام ـ ویلیام هولدن
برلیان (۳۹۳۵۳۵) ۹ـ۱۱ـ۱ـ۳ـ۵ـ۷ـ۹
کشیش کم‌رو، زن‌پررو ـ رنگی
پارک (۳۱۹۶۳۷) ۹ـ ۱۱ـ ۱ـ ۳ـ ۵ـ ۷ـ ۹
مسافر ـ منوچهر وثوق ـ مرتضی عقیلی
نیاگارا (۶۶۵۳۰۷) ۱۱ـ ۱ـ ۳ـ ۵ـ ۷ـ ۹ر۱۵
میامی (۷۵۴۳۲۹) ۱۱ـ ۱ـ ۳ـ ۵ـ ۷ـ ۹ر۱۵
الوند (۳۵۶۵۳۸) ۱۰ـ ۱۲ـ ۲ـ ۴ـ ۶ـ ۸
کیهان (۵۴۶۳۶۰) ۹ـ ۱۱ـ ۱ـ ۳ـ ۵ـ ۷ـ ۹
مارلیک (۹۶۳۶۱۶) ۱۱ـ ۱ـ ۳ـ ۵ـ ۷ـ ۹ر۱۵
اسکار (۹۲۰۸۸۸) ۱۰ـ ۱۲ـ ۲ـ ۴ـ ۶ـ ۸
ارانوس (۲۷۹۷۱) ۱۰ـ ۱۲ـ ۲ـ ۴ـ ۶ـ ۸
شهرام (۸۴۴۵۴۹) ۱۱ـ ۱ـ ۳ـ ۵ـ ۷ـ ۹
سیلوانا (۳۶۳۷۷۷) ۴۵ر۱۰ـ ۱ـ ۳ـ ۵ـ ۷ـ ۹
سیلورسیتی (۸۶۱۲۰۵) ۳۰ر۱۰ـ ۳۰ر۲ـ ۳۰ر۴ـ ۳۰ر۶ـ ۸ر۳۰
اروپا (۳۰۳۱۷۹) ۳۰ر۱۰ـ ۳۰ر۲ـ ۳۰ر۴ـ ۳۰ر۶ـ ۸ر۳۰
مشت های پولادین ـ سینماسکوپ ـ رنگی
ری (۲۲۵۷۸) ۹ـ ۱۱ـ ۱ـ ۳ـ ۵ـ ۷ـ ۹
(×) ونیزی زیبای من ـ رنگی ـ اوتاویاپیکولو
ونک (۶۸۴۱۱۶و۶۸۲۵۵۷) ۳۰ر۱۱ـ۲ـ۴ـ۶ـ۸ـ۱۰
واقعا که‌با وقاری ـ رنگی ـ گلنداجکسون
دیاموند (۸۲۸۴۰۰) ۱۵ر۱۱ـ۴۵ر۱ـ۳۰ر۳ـ۳۰ر۵ـ۷ر۳۰ـ۹ر۴۵
هیاهو ـ بهروز به‌نژاد ـ سپیده
کاپری (۹۲۸۴۰۱) ۱۱ـ۳ـ۵ـ۱۵ر۷ـ۳۰ر۹

**سانس انگلیسی**
گلدیس ساعت ۹ر۳۰ (شفت)

## در سینما کسری: دختری باموتورسیکلت

در کمیته ملی حمایت از مصرف‌کننده

# طرح مسکن تهیه شد

**★ لغو عوارض مزاحم ، بالا بردن میزان معافیت عوارض نوسازی و تجدید نظر در قانون مالک و مستاجر در این طرح آمده است**

طرح مسکن کمیته ملی حمایت از مصرف کننده درکمیته فرعی انتشارات کمیته ملی مورد بررسی قرارگرفت.

در جلسه دیروز کمیته فرعی انتشارات کمیته‌ملی کهبریاست دکتر یوسف رحمتی تشکیل گردید ، طرح مربوط بمسکن که از طرف محمد طاهر طاهریان یکی از اعضای کمیته تهیه شده وقرار است باطرح کلی کمیته ملی درهمین مورد تلفیق شود ، مطرح شد .

دراین طرح برای جلوگیری از بورس‌بازی زمین و تعدیل قیمت آن وهمچنین ایجاد واحد های مسکونی درسطح وسیع پیشنهاد شده ، معاملات زمین منحصرا محدود بمواردی شود که اززمین برای ایجاد واحدمسکونی استفاده گردد . تفکیک اراضی بزرگتر از دوهزار متر وفروش آن بانرخ عادله بشرکت های تعاونی مسکن برای ایجاد واحد های مسکونی ، وضع مالیات تصاعدی برای زمین های بایر ازجمله موارد دیگر این طرح است .

کمیته پیشنهاد کرد خدمات فنی مورد نیاز شرکت های تعاونی مسکن را دولت مجانا تامین‌میکند. دولت بشرکت های تعاونی مسکن وبسازندگان مجتمع های مسکونی وام بلند مدت باپهره نازل‌میپردازد. بانکها قسمت قابل ملاحظه‌ای از اعتبارات خودرا بایجاد واحد های مسکونی اختصاص‌دهند .

**★ معافیت عوارض**

ایجاد بانک مصالح ساختمانی و تضمین خرید مصالح ساختمانی تولیدی آن از طرف‌دولت‌وبرقراری معافیت‌های مالیاتی و عوارض نوسازی بمدت دهسال برای ساختمانهای جدیدالاحداث،تسریع درتخریب ونوسازی محلات‌قدیمی از موارد دیگر این طرح بود .

دراین طرح همچنین‌بلغو‌مقررات مزاحم مربوط بااحداث مسکن ، تجدید نظر فوری وقاطع درقانون مالک ومستاجر وتنظیم طرحی که نیاز کنونی جامعه را از لحاظ مسکن بطور معقول حل کند‌بدولت پیشنهاد شده است .

تجدید نظر درعوارض نوسازی در جهت بالابردن‌حدنصاب‌معافیت عوارض وافزایش‌میزان معافیتها ، ایجاد صندوق حمایت‌مسکن باکمک مستقیم دولت‌نیزدراین‌طرح‌پیشنهاد شده‌است .

باپیام‌شاهدخت اشرف‌پهلوی

# دانشکده علوم تندرستی افتتاح گردید

**★ دانشجویان پس‌ازسه‌سال بعنوان بهدار به روستاها و شهر ها اعزام میشوند**

دانشکده نوبنیاد علوم تندرستی وابسته به سازمان شاهنشاهی خدمات اجتماعی بعدازظهر دیروز باپیام‌والاحضرت شاهدخت اشرف پهلوی نیابت ریاست عالیه این سازمان طی‌مراسمی در محل‌مرکز پزشکی رضا پهلوی‌تجریش‌گشایش یافت .

این دانشکده در نخستین دوره فعالیت خود تعداد ۱۰۰ داوطلب در میان دیپلمه ولیسانسه و فوق لیسانس نقاط مختلف کشور را میپذیرد .

دانشجویان این دانشکده بمدت ۳ سال وهرسال ۱۱ ماه در زمینه نظری و علمی آموزش خواهند دید و سپس بعنوان بهدار از طرف سازمان شاهنشاهی به روستاها اعزام میشوند .

درمراسم دیروز آقای عبدالرضا انصاری قائم‌مقام والاحضرت در امور اجتماعی‌اقتصادی و فرهنگی ومدیرعامل سازمان شاهنشاهی خدمات اجتماعی متن پیام والاحضرت را قرائت کرد.

در این پیام خاطرنشان گردیده است، درحال حاضر در کشور ما با افزایش سریع تعداد جمعیت فقط ۱۰ هزارنفر پزشک وجود دارد که پنجهزارنفر از آنها در تهران متمرکز میباشند و ۳ هزار نفر درسایر شهرها وفقط دو هزار نفر برای ۶۰ درصد جمعیت کشور که در روستاها زندگی میکنند‌باقی میماند که مسلم است بهیچوجه تکافوی نیاز های درمانی این گروه کثیر را نمیکند.امر بهداشت درمان را باید یک شبکه تندرستی گسترده عهده‌دار گردد .

**★ ۱۰۰ هزار پزشک**

دراین مراسم سپس آقای دکتر منوچهر اقبال رئیس هیئت مدیره ومدیرعامل‌نظام‌پزشکی طی‌سخنانی تاریخچه طب در ایران را تشریح کرد و گفت اگر بخواهیم به‌درمان و بهداشت مردم رسیدگی کنیم بایددرحدود ۱۰۰ هزار نفرپزشک داشته باشیم تا بهداشت درمان را در سراسر مملکت تامین کنیم.

## وزیر نفت ونزوئلا به تهران آمد

« والنتین‌فرماندازآکوستا » وزیر نفت ونزوئلا دیشب برای اقامت‌وبازدید یک هفته‌ای وارد تهران شد، و مورد استقبال آقای دکتر جمشید اموزگار وزیر کشور قرار گرفت‌ونزوئلا یکی از کشور های بزرگ نفت خیز و از بانیان اوپک است. هدف سفر وزیر نفت ونزوئلا به تهران که بعد هم در کشور های نفتخیز دیگر نیز تعقیب میشود‌آگاهی از نظرات‌اعضای اوپک و ایجاد هم‌آهنگی بین دولتهای تولید کننده نفت در زمینه های بحران انرژی‌است.

وزیر نفت ونزوئلا در مورد « قیمت واحد»که‌اخیراکمیسیون اقتصادی آنرا تصویب کرد با آموزگار مذاکره خواهد کرد ایران و ونزوئلا در این زمینه سیاست مشترکی دارند .وزیر نفت ونزوئلا در مدت اقامت خود در تهران با مقامات نفتی و آقای دکتر اقبال ملاقات و مذاکره خواهد داشت .

# زائران ایرانی به‌مدینه منوره رفتند

**★ همه زائران ازسلامت‌کامل برخوردارند**

**★ هشدار اوقاف**

حرکت‌زائران‌ایرانی بیت‌الله‌الحرام ازجده به‌مدینه منوره آغازشد . ستاد عملیات حج درجده امروز گزارش داد از بعد از ظهر دیروز حرکت زائران «مدینه قبل» ، از جده به مدینه آغاز شده استو در حال حاضر نزدیک به ۷ هزار نفر از زائران در مدینه بسرمی‌برند.

همین گزارش حاکیست‌که دیروز بیمارستان ۶۰تختخوابی‌ودرمانگاه شیرو خورشید سرخ ایران در جده و مدینه افتتاح شد . درحال حاضر مراجعین به این‌درمانگاه و بیمارستان‌را فقط ساکنین بومی جده و مدینه وزائران دیگر کشورهای مسلمان جهان تشکیل میدهند .

تمام زائران ایرانی که تاکنون به عربستان سعودی انتقال داده شده‌اند سلامتند و سرگرم زیارت مرقد ائمه‌اطهار مدفون درقبرستان بقیع هستند.

امروز سازمان اوقاف به زائران خانه خدا هشدار داد که درراس ساعت تعیین شده در ترمینال های حج حضور یابند تا درگروه های مختلف بوسیله اتوبوس های سازمان اوقاف به فرودگاه اعزام شوند. سازمان اوقاف تاکید کرده است چنانچه زائری مستقیما به فرودگاه برود ،یا در موقع‌مقرر در ترمینال حج حاضر نشود عمل او انصراف از سفر حج تلقی خواهد شد.

سازمان اوقاف همچنین اعلام کرد،که مزیعت زائران «مدینه» قبل تا روز ۱۹ آذر پایان خواهدیافت واز روز ۲۰ آذر انتقال زائران «مدینه بعد» آغاز میشود .

**۱۰۷۰۰ نفر رفتند**

**تا بعد از ظهر امروز ۱۰۷۰۰ نفر از زائران از طریق‌فرودگاه مهرآباد به جده انتقال داده شده‌اند . امروز همچنین اعلام شد از بعد ازظهر امروز پرواز مستقیم از شیراز به جده آغاز خواهد شد .**

# ذوب‌آهن تیرآهن ۲۰و۲۲ تولید میکند

امروز اعلام شد که شرکت ملی ذوب آهن ایران از اوایل سال آینده تولید تیرآهن ۲۰ واحتمالا ۲۲ را آغاز خواهد کرد و باین ترتیب بازار از فشاری که بروی این دو نوع‌محصول وجوددارد نجات خواهد یافت .

ذوب آهن آریامهر طبق برنامه موجوددر سال آینده حداقل۵۵۰ هزار تن انواع محصولات خود را بازار عرضه خواهد داشت.

حجم تولید چدن کارخانه از ۶۲۵ هزار تن‌فزونی خواهدگرفت وباین ترتیب چدن اضافی مورد مصرف‌کارخانه به‌خریداران‌داخلی فروخته میشود.

خبرنگارما اضافه میکند:معاملات تیرآهن در بازار آزاد است اما قیمت تیر آهن ۱۴ بعلت زمینه کم آن بالاست .

قیمت آهن آلات در بازار های خارج نیز طی یکی دوماه اخیر تنزل یافته‌و بخصوص اینکاهش روی آهن ورق ، میل گرد و یکی دونوع دیگر صورت گرفته است.

کارخانه ذوب آهن در حال حاضر تیرآهن از ۱۴ تا۱۸ ،میل گرد ساده از قطر۶ تا ۴۰میلی مترو دو نوع میل گرد آجدار از قطر ۱۰ تا۴۰ سانتیمتر تولید میکند.

## کرمان یخ بست

درحالیکه اهالی بندرعباس از گرمای ۲۸ درجه بالای صفر این شهر به دریا پناه می‌برند ، یک سرمای بی‌سابقه مردم‌کرمان راشب گذشته واداشت دراغاز شب به منازل‌خود پناه ببرند.

برودت‌هوا در کرمان دیشب به ۱۰ درجه زیر صفر رسید . درجه حرارت شب گذشته شمیران نیز یک درجه زیرصفر بود .

## شهبانو برای مبارزه با آلودگی محیط زیست پیشقدم شدند

بقیه از صفحه آخر

استفاده شده دیدن فرمودند و ضمن توشیح دفتر یادبود کتابخانه ، کارکنان آنرا مورد مرحمت قرار دادند . شهبانو سپس در حالیکه در اتومبیل روبازی قرار داشتند در ساعت ۱۶و ۵ دقیقه رهسپار بیمارستان جمعیت شیروخورشید سرخ گناباد شدندو در این محل‌مورد استقبال معاون‌مدیر عامل‌مرکزی ومدیرعامل جمعیت شیروخورشید سرخ مشهد و اعضای هیئت مدیره ، پزشکان و پرستاران بیمارستان قرارگرفتند. شهبانوی ایران ضمن‌بازدید از قسمتهای مختلف بیمارستان از بیماران عیادت و دلجوئی فرمودند . بیمارستان جمعیت شیروخورشید سرخ گناباد که در سال۱۳۲۵ ایجادشده‌درسالهای۵۰-۱۳۵۰تعمیر اساسی شده و از آذر ماه ۴۹ تحویل جمعیت شیروخورشید سرخ شده است. این‌بیمارستان که دارای ۲۵ تخت خواب‌است هزارو چهارصدوسی و نه‌متر مربع زیر بنا دارد و ۳۳ نفر کادر اثراتشکیل‌میدهند .اعتبار فعلی بیمارستان ۱۳ میلیون و هفتصد و پنجاه و نه هزارریال است. گزارش رسیده حاکیست که علیاحضرت‌شهبانودر ساعت ۱۶،۳۰ دقیقه رهسپار محل اقامت خود در مهمانسرای اطلاعات و جهانگردی گناباد شدند و در این محل از کار های دستی و هنری سرامیک محلی و نمونه های لباس‌محلی مربوط بسازمان صنایع‌دستی ایران بازدید فرمودند .

**بازگشت بتهران**

**گزارش خبرنگارما حاکیست صبح‌امروز علیاحضرت شهبانوی ایران از شرکت سهامی زراعی شاه‌آباد در قائنات بازدید فرمودند .**

**سفر پرثمر شهبانوبه شهرها و روستاهای‌حاشیه کویر بعداز ظهر امروز بپایان رسید و علیاحضرت شهبانو و همراهان عصر امروز بتهران مراجعت میفرمایند .**

## شخصیتهای چینی در موزه ایران باستان

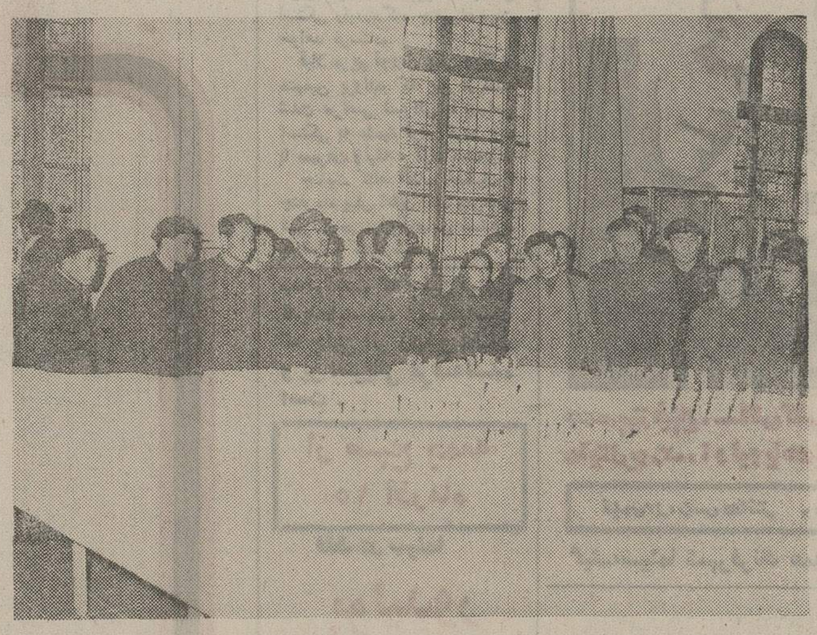

شخصیتهای جمهوری خلق‌چین که بدعوت هواپیمائی ملی‌ایران «هما» و بمناسبت برقراری‌خط هوائی بین تهران ـ پکن بایران آمده‌اند همچنان مشغول بازدید ازپیشرفتهاو جاذبه‌های‌جهانگردی ایران هستند. آنها از شهرهای اصفهان، شیراز، آبادان،خارک، بابلسر و رامسر بازدیدخواهند کرد .

عکس فوق ، شخصیت های جمهوری خلق چین را هنگام دیدار از موزه ایران باستان و تماشای ماکت تخت جمشیدنشان میدهد .

# خبرهای تلفنی شهرستانها

### شستشوی کعبه با گلاب قمصر

دیوار های کعبه ـ خانه خدا ـ همه ساله‌قبل‌از شروع مراسم مناسک حج، با گلاب گل های باغ های قمصر کاشان ، طی آئین ویژه‌ای، شستشو می شود .

خبرنگار اطلاعات درکاشان مینویسد : صبح دیروز ،یک هزار کیلو گرم گلاب خالص که از گلستان های قمصر کاشان تهیه شده بود ، به تهران حمل شد .

### هتل آبادان‌جریمه شد

آبادان ـ درپی‌بازدید مامورین اتاق اصناف آبادان ازهتل‌بین‌المللی این‌شهر ، «فیوزچارلز» مدیر سویسی هتل بدادگاه گرانفروشان معرفی و ضمن‌آنکه بپرداخت صدهزار ریال‌جریمه محکوم شد دادگاه رای‌به‌تعطیل رستوران هتل وی بمدت دوروز داد .

مدیر هتل نسبت بحکم‌دادگاه استیناف داد درنتیجه رستوران تاصدور رای نهایی‌بکارمشغول خواهد بود.

در رستوران هتل‌بین‌المللی آبادان نوشابه بجای یکتومان ۲۵ ریال بمشتریان فروخته می‌شد .

### تراکم ۴۵۰ هزار تن‌کالا

تبریز- چهارصد و پنجاه هزار تن کالا در انبار های سرپوشیده و روباز و حتی محوطه‌انبار های گمرک‌جلفا مانده و مشکلات فراوانی را برای مقامات گمرکی فراهم آورده است .

در حال حاضر در انبار های گمرک جلفا حدودچهار صد هزار تن و در محوطه انبارها پنجاه هزار تن‌کالا انباشته‌شده است و روزبروز برتراکم آن افزوده میشود.

### دوره لیسانس برای مدرسه عالی معدن

شاهرود ـ دوره لیسانس در مدرسه عالی معدن چهار سال شد و دانشجویان این مدرسه موفق به دریافت‌درجه لیسانس خواهند شد .

تبدیل دوره ۲ ساله نعلی مدرسه عالی معدن به دوره چهارساله به دستور اقای هویدا نخست وزیر صورت گرفت

نخست وزیر به تقاضای دانشجویان برای بازدید به مدرسه عالی معدن رفت‌و پس از آنکه دانشجویان خواست‌های خود رابابشان درمیان‌گذاشتند آقای هویدا دستور داد که دوره این مدرسه عالی‌تااخذدرجه‌لیسانس افزایش یابد .

### نصب ضریح

اهواز ـضریح تازه بقعه «سیدمحمود » که از زیارتگاه های معروف دزفول‌است‌درمیان استقبال هزاران‌نفرازروحانیون ومردم دزفول ،شوش‌واندیمشک وارد دزفول شد و در بقعه نصب گردید .

این ضریح دراصفهان‌ساخته شده ودرآن یک کیلو طلای شمش و ۱۵ کیلو نقره بکار رفته‌است .

### اعتراض داوران

شیراز ـگروهی از داوران شیرازی از قضاوت درمسابقات قهرمانی آموزشگاههای شیراز خودداری کردند واعلام داشتند تانرمیم حق‌داوری از حضوردر میدان بازیها امتناع خواهند کرد .

دایره تربیت‌بدنی اداره کل آموزش وپرورش فارس‌درمورد افزایش حق‌داوری از اداره‌کل تربیت بدنی وزارت آموزش و پرورش کسب تکلیف کرده‌است.

### خرید مرکبات در آمل

آمل- خرید مرکبات‌توسط وزارت تعاون و اموروستاها در آمل از دیروز آغاز شد. بهمین‌منظور طی جلسه‌ای که با حضور آقای مهندس نادری نماینده وزارت تعاون تشکیل شد ، نحوه خرید مرکبات از باغداران آمل ، مورد بررسی قرار گرفت . در این جلسه قیمت هرکیلو نارنگی ـ که توسط دولت خریداری خواهد شد ـ ۲۵ ریال اعلام گردید که مورد اعتراض نماینده باغداران مرکبات قرار گرفت . پس‌از بحث و تبادل نظر قیمت هر کیلو نارنگی ۲۷ الی ۳۰ریال تثبیت شد و نماینده‌باغداران ضمن اظهارخوشنودی ازاین اقدام ، اعلام کردکه: محصول مرکبات امسال آمل بالغ بر دویست هزار صندوق می‌باشد که‌نسبت به سال‌گذشته ده‌درصد افزایش یافته است.

### افزایش کار درمانگاهها

مشهد ـ به‌علت‌افزایش‌تعداد بیمه‌شدگان درمشهد بساعت کاردرمانگاههای سازمان بیمه های اجتماعی این شهر پنجاه ساعت افزوده شد .

باافزایش‌ساعات کار این درمانگاه‌ها پاسخگوئی‌بمراجعین ورسیدگی به‌امور‌درمانی‌سریع‌تر انجام می‌پذیرد .

درحال حاضر درمانگاه های سازمان بیمه های اجتماعی‌در دوشیفت ، صبح ها از ساعت ۷،۳۰ تا۱۲،۳۰ وبعدازظهرها ازساعت۱۳،۳۰تا۱۷،۳۰مراجعین رامی‌پذیرند .

تلفن سرویس حوادث ۳۱۱۲۱۲

# باتهام قتل نامادری ۲۵ ساله

## جوان ۲۰ ساله دستگیر شد

آقاجان لعل‌پوش متهم به قتل نامادری

مامووران انتظامی این شهرصورت گرفت .

علی‌لعل‌پوش شوهر فاطمه ، سحرگاه روز جمعه ، باچشمان اشک‌آلو دبه‌شهربانی شاه‌آبادغرب رفت و به افسر کشیک گفت :

**ـ جناب سروان! پسرم که‌دوماه پیش ، به ماموریت رفته بود ، دیشب ( پنجشنبه‌شب ) به خانه بازگشت ودر برابر چشمان من ، با کارد به جان همسرم فاطمه‌افتاد وسراورا گوش‌تاگوش برید ! اوحتی سینه‌های همسرم رابرید و به گوشه‌یی‌ازاتاق انداخت وخفت، اگر صدایم دربیاید ، مراهم مثل زنم خواهد گشت !**

مامووران شهربانی شاه آبادغرب، باشنیدن گفته های پیرمرد،به خانه شماره ٤ کوچه « شاه‌عباس » شاه‌آبادغرب ـ که قتل‌درآنجا‌اتفاق افتاده بود ـ رفتند و دریکی از اتاقهای این خانه ، باجسدسربریده فاطمه همسره۲۵ساله علی‌لعل‌پوش ، روبرو شدند .

خبرنگار اطلاعات درشاه‌آبادغرب در دنباله گزارش‌خودمی‌نویسد : هنوز انگیزه‌این‌جنایت معلوم‌نیست وبازپرس دادسرای شاه‌آبادغرب به تحقیقات خود ادامه میدهد .

آقاجان لعل‌پوش ، دربی شکایت پدرش ـ علی لعل‌پوش ۵۰ ساله‌ـ به شهربانی شاه‌آباد غرب ، وسیله

★ یك عرضحال کم‌نظیر در دادگاه حمایت خانواده

# زن‌من نه زن‌است ، نه‌مرد!

جوان ۲۵ ساله با هزار امید و آرزو با دختر موردعلاقه‌اش پیمان زناشویی بست و اورا به حجله برد ، اما درحجله متوجه شد که دختر مورد علاقه‌اش نیمه مرد است !

ولی‌الله حاج ابراهیمی ۲۵ ساله ، چندی پیش با ثریادختر زیبای ۱۹ ساله ازدواج کرد، اما داماد جوان ، در شب عروسی متوجه شد که همسر زیبایش نیمه مرد است وقادر به انجام وظایف زناشویی نیست !

ثریا که در حجله به گریه افتاده بود برای‌ولی‌الله تعریف کرد که وی قبلا یکسال همسر مرد دیگری بوده و آن مرد نیز اورا به خاطر عدم‌توانایی در انجام وظایف زناشویی‌طلاق داده است .

**ولی‌الله که ثریا را بسیاردوست داشت اورا نزد پزشک برد و ظرف چند ماه بیش از ده هزار تومان برای معالجه نوعروس نیمه مرد اما زیبایش خرج کرد ، اما معالجات‌موثر واقع نشد و ثریا همچنان دوجنسی باقی ماند : نه مرد، نه زن !**

ولی‌الله که از معالجه ثریا نتیجه‌یی‌نگرفته بود برای‌جدایی از ثریا به دادگاه حمایت خانواده عرضحال داد و در این حال شکایتی نیز علیه عباس ـ پدر ثریا ـ که ثریا را به عنوان دختر شوهر نکرده به عقد او درآورده‌بود، تسلیم مقامات انتظامی کرد اما در این فاصله ثریا حاضر نیست از ولی‌الله جدا شود و به‌خانه پدری باز گردد ، زیرا ثریا می‌گوید : نامادری‌ام مرابشدت اذیت می‌کند ، از طرفی مهر و محبت ولی‌الله در این چند ماه چنان در دلم خانه کرده است که حاضر نیستم اورا رهاکنم و دوباره پیش‌نامادری‌ام برگردم ...

و اکنون ولی‌الله برسردوراهی مانده است و نمیداند با همسر نیمه مردش چه کند !

# حبس ابد، برای کشیش قاتل!

کشیش « مارتین رشید » به اتهام کشتن کشیش « شمعون‌گورگیز » درداگاه جنایی آذربایجان غربی محاکمه شد ودادگاه‌اورا به‌حبس ابد محکوم کرد. وی همچنین به پرداخت یک میلیون ریال ضرر و زیان به خانواده مقتول ، محکوم گردید .

خبرنگار اطلاعات در رضائیه می‌نویسد : محاکمه کشیش‌مارتین دوروز طول کشید.

وی دیروز درآخرین‌جلسه‌دادگاه ضمن دفاع از خود گفت :

ـ من نزد وجدانم و خدای همگان میدانم و خوب‌هم میدانم که بیگناهم وخون شمعون‌رابزمین نریخته‌ام .

**ماجرای قتل**

قتل کشیش شمعون در یکی از روزهای اسفندماه سال ۵۱ در محله «میسیون‌کاتولیک رضائیه » اتفاق افتاد .

دراین روز بین کشیش مارتین رشید و کشیش شمعون گورگیز مشاجره تندی درگرفت که منجربه گلاویز شدن آنها گردید .

ضمن‌نزاع،کشیش مارتین گلوله‌یی بسوی کشیش شمعون شلیک‌کرد واوراکشت .

الکتروپمپ
کف‌کش‌شناور
یك فاز و سه فاز
از ½ ۱ الی ٤ اینچ
خیابان سعدی پاساژ سلامت
شماره ۲٤
تلفن ۳۱٤۹۵۱

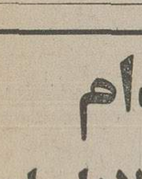

سازمان اوقاف

برای آگاهی زائران بیت‌الله الحرام

باستحضار کلیه‌زائران گرامی‌خانه‌خدامیرساند که براساس‌مقررات‌وبرنامه تنظیم‌شده‌بایداز‌اس‌ساعتی که قبلا به عموم آنان اعلام میشوددرمساجدتعیین شده حضور یابند تاازآنجا همراه با سایرزائران گروه و بوسیله اتوبوسهای سازمان اوقاف برای عزیمت به عربستان سعودی رهسپار فرودگاه شوند. موکداً خاطرنشان میسازدچنانچه زائری مستقیما به فرودگاه برود و یا در موقع مقرر در مسجد حضور نیابد ، این عمل بمنزله انصراف زائر از سفر تلقی میشود و سازمان اوقاف برای اعزام‌اوهیچگونه تعهدومسئولیتی نخواهدداشت

# تبریکات

**نیمسار سرتیپ سید عطاءاله شهیدی**

ارتقاء درجه آن‌جناب را از سرهنگی به سرتیپی صمیمانه تبریک گفته و آرزومندم درراه خدمت به شاهنشاه آریامهر بزرگ ارتشتاران و میهن عزیز بیش ازپیش موفق باشید .

**رئیس انجمن دبیرستان ابراهیم صهبا وراهنمائی شهرستانی‌ـ حاج غلامعلی فیصری**

**جناب آقای محمدرضا رجائی**

انتصاب شما را به ریاست انجمن شهرستان آمل تبریک می‌گویم .

**سروش**

**جناب آقای محمدعلی افراشته**

انتصاب شایسته جنابعالی را بسمت مدیریت کل دارائی راه‌آهن صمیمانه تبریک عرض می‌نمائیم .

**محمد علی خسروی‌ـ مرتضی قربانی ـ سعید نادردل ـ مهدی میرخانی .**

آ ـ ۱۰۱۸۹۷

**جناب آقای مهندس عبدالنبی آزادمنش**

**بانهایت‌مسرت‌انتخاب جنابعالی را بسمت ریاست کل اداره ساختمان وزارت آموزش و پرورش تبریک گفته توفیق شما را در اجرای منویات شاهنشاه آریامهر مسئلت دارم .**

**سروان امینی**

**نیمسار سرتیپ سید حسن فرخ‌بخش**

ارتقاء درجه آن دوست بسیار عزیز و ارجمند را صمیمانه تبریک می‌گوئیم .

**مصطفی رهنما و خانواده**

**نیمسار سرتیپ حسن فرخ‌بخش**

با مسرت فراوان ارتقاء درجه شایسته آن نیمسار معظم را صمیمانه تبریک عرض می‌نمائیم .

**بابل ـ علی‌اکبر فرهادی و بانو**

آ ـ ۱۲۷۷۷

**نیمسار سرتیپ سید حسن فرخ‌بخش**

ترفیع آنجناب را صمیمانه تبریک عرض نموده موفقیت بیشتر جنابعالی را در راه خدمت بشاهنشاه آریامهر و میهن عزیز از خداوند متعال آرزومندیم .

**بابل ـ سید علی عدنانی و بانو ـ سید محمود عدنانی ـ حیدرنژاد و بانو ـ پهلوان‌نیان و بانو**

آ ـ ۱۵۱۲۳٤

محمد رضاپور فرزند تیمور متولد ۱۳۳۶ شغل محصل مدت ۹ روز است از منزل خارج‌گشته و تاکنون بازنگشته هر کس از وی اطلاعی دارد هرچه زودتر به تلفن ۲۲۱۸۸ بنگاه حق‌یار اطلاع داده و آنها را از نگرانی درآورد .

گل‌محمد عابدینی ۱۵ ساله‌ساکن مشهد مدت ۶ ماه است ازمشهد عازم تهران شده و خبری ازوی نیست هرکس اطلاعی ازنامبرده دارد لطفا با تلفن ۹۲۹۵۳۱ برات روشنی تماس حاصل نماید .

آ ـ ۱۲۷۴۷

بانک تجارتی ایران و هلند

تعدادی موتور سوار برای کار های نامه رسانی استخدام میکند ، واجدین شرایط ذیل جهت استخدام همه روزه بکارگزینی بانك واقع در شاهرضا اول خیابان روزولت شماره ۵۳ مراجعه نمایند

۱ ـ حداقل سن ۲۰ سال و حداکثر ۲۵ سال
۲ ـ داشتن گواهینامه موتورسیکلت دنده‌ای
۳ ـ حداقل داشتن گواهینامه ششم ابتدائی
٤ ـ داشتن ضامن معتبر

IRAN NATIONAL INDUSTRIAL MANUFACTURING COMPANY requires an executive male or female secretary having a high command of the English language with typing ability both in Farsi and English. Candidates are requested to call 45737 between 8 a.m. and 3 p.m. for an appointment.

جلد پنجم کتاب

(زندگانی من و نگاهی‌بتاریخ سیاسی ایران و جهان)

نگارش عبدالحسین مسعود انصاری بوسیله انتشارات ابن‌سینا میدان۲۵شهریور انتشاریافت

آگهی استخدام

در شرکت ملی صنایع فولاد ایران

شرکت ملی صنایع‌فولاد ایران برای تشکیل کادر نگهبانی و انتظامات خود در تهران و شهرستانها تعدادی افراد با شرایط زیر استخدام وپس از طی دوره آموزش لازم بکار میگمارد :

الف ـ دارا بودن حداقل گواهینامه سوم متوسطه .
ب ـ دارا بودن ضامن معتبر
ج ـ انجام خدمت زیر پرچم ترجیحا در گارد شاهنشاهی
د ـ برخورداری از سلامت کامل با تایید بهداری شرکت

متقاضیان واجد شرایط برگ درخواست زیر را تکمیل نموده و همراه با یك‌قطعه عکس و آدرس کامل خود حداکثر تا تاریخ پایان آذرماه جاری به نشانی ، تهران ـ صندوق‌پستی‌شماره ۱۶۶۴ـ۱۲ ارسال دارند .

شرکت ملی صنایع فولاد ایران

برگ درخواست شغل ازشرکت ملی صنایع‌فولاد ایران

نام: نام خانوادگی : نام پدر :
شماره شناسنامه: محل صدور: تاریخ تولد:
آخرین مدرك تحصیلی :
نشانی کامل :
شماره تلفن : امضاء داوطلب

اعترافات وحشتناك و تكان دهندهٔ قاتل چهار انسان در دادگاه :

دومین روز محاکمه قاتل اراکی

# پس از آنکه ۴ نفر را کشتم یک شب در قتلگاه خوابیدم!

★ دو وکیل قبلی این قاتل ، از وکالت او استعفا کردند !

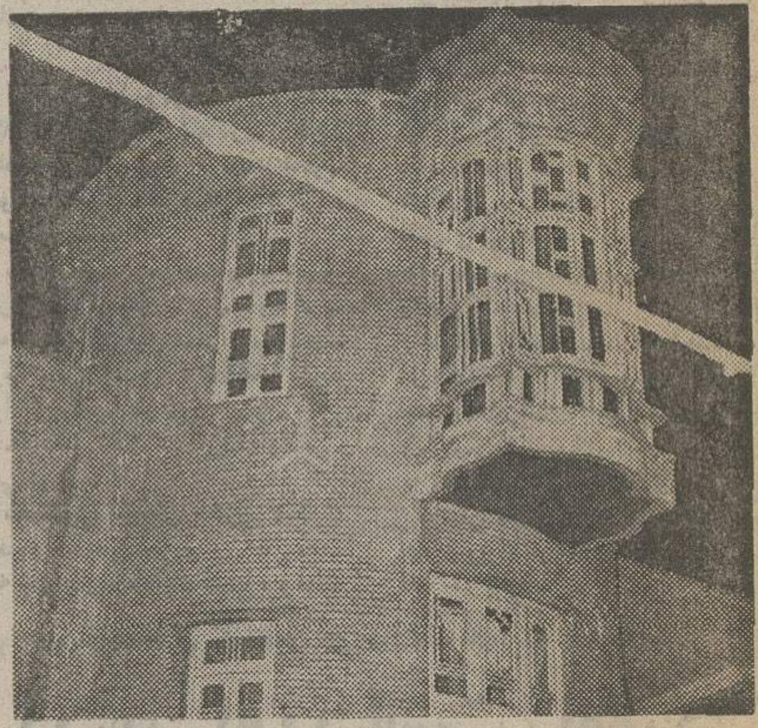

★ «خانه جنایت» دراراک : در این خانه بود که «جعفر آگلی»جان چهار نفر را گرفت وشب را نیزدر همین قتلگاه باخیال آسوده‌خوابید!

**جنایتکاری که چهار انسان‌را در اراک کشته است، دراولین و دومین جلسه محاکمه سری خود به جنایات فجیعی که مرتکب شده بود اعترافکرد.**

جعفر آگلی ـ قاتل چهار انسان ـ در حالیکه دیروز در اولین جلسه محاکمه‌اش‌همچنان خونسرد بنظر میرسید ، با مهارت تمام سعی داشت از تشریح صحنه جنایت‌خودداری کند .

در این حال ـ آقای‌هوشنگ گنجوی ـ رئیس شعبه یکم دادگاه جنائی مرکز ، که این محاکمه بیسابقه در آن انجام میشود ، همواره قاتل ٤ نفر را سئوال پیچ میکرد تا بنحوی‌صحنه جنایت را تشریح کند ، ولی او بهیچوجه زیر بار نمیرفت .

جعفر آگلی همان قاتلی است که در آذر ماه سال گذشته بدنبال یک عمل جنون‌آمیز چهار انسان را در خانه حاج عنایت‌الله انصاری با ضربات چاقو کشت وبا سیصد هزار تومان اموال مسروقه‌یی که از همان خانه برداشته بود فرار کرد .

★ **تشریح صحنه جنایت**

قاتل که تنها ۷۰۰ تومان بدهکاری به حاج انصاری ـ اولین مقتول جنایت ـ را بهانه قتل عام چهارنفر میداند خود صحنه جنایت را اینطور بازگو کرده است :

«من ده سال پیش چند ماهی خدمتکار انصاری‌ها بودم ، پس از آنکه از خانه آنها بیرون آمدم چندین بار به جرم دزدی‌به‌زندان افتادم ، تا آنکه یکسال قبل از آن حادثه به منزل ارباب سابقم رفتم و او از من پذیرائی کرد . درهمین حال چون به پول احتیاج داشتم ، حاج انصاری ۷۰۰ تومان‌بمن قرض داد . درعرض یکسال گذشته چندین بار به خانه حاجی رفت و آمد کردم وبه زوایای خانه آشنا شدم تا آنکه آنروز صبح واردمنزل حاجی شدم و زن انصاری از من بخوبی پذیرائی کرد . طرف های‌ظهر بود که به فکرسرقت اثاثه منزل افتادم ...»

«فاصله اطاق دو خدمتکار خانه و اطاق انصاری زیاد بود ، این بود که با خیال راحت از پاگرد پله‌ها بالا رفتم و حاجی را زیر کرسی بدام انداختم .»

**«انصاری داشت با تلویزیون ورمیرفت ، چاقویم را ازجیب درآوردم و امانش ندادم ، در همین هنگام زهرا کاشانی ـ همسر انصاری ـوارد اتاق شد و با دیدن جسد همسرش پایش لرزید ، میدانید همین خانم سال گذشته که خانه آنهـا مهمان بودم ، گفت : «دیگر عمر من بسر رسیده » منهم دیدم راست میگوید . بنابراین به او نیز فرصت ندادم وبا چند ضربه کارش‌را ساختم.هنگامیکه پائین می‌آمدم، در کمرکش پله‌ها با محمد غیاث‌آبادی ـ باغبان‌وخدمتکار انصاری ـمواجه شدم . او که سر و صدائی شنیده بود، قصد داشت از پله‌ها بالا برود . میدانستم‌اگرچیزی‌بفهمد کارم زار است ، او را نیز از پشت با کارد زدم و چند لحظه بعد صدای در را شنیدم و فهمیدم سکینه خاتون ـ همسر محمد ، که او نیز خدمتکار انصاری بود ـ از خرید برگشته است . در را برویش باز کردم و دستش‌را گرفتم واورا بزیر کرسی بردم. اوکاملا خودش را در اختیارم گذاشته بود تا از کشتنش چشم پوشی کنم ، ولی من فهمیدم که اگر سکینه رازنده بگذارم ، همه چیز را به‌پلیس خواهد گفت . این بود که اورا نیز همانجا کشتم . بعد ناهارم را همانجا خوردم و شب را نیز در همان محل جنایت خوابیدم . در فرصتی هم که داشتم مقدار زیادی اثاثه جمع کردم و صبح روز بعد از در عقب باغ آنها را بوسیله یک وانت به گاراژ ترانسپورت حمل کردم ...»**

★ **انگیزه او خونخواری‌بوده است**

**از این جای قضیه را ماموران انتظامی اراک بازگو کرده‌اند: جعفر پس از آنکه به گاراژ ترانسپورت رفت‌برای آنکه‌اثری از خود باقی نگذارد دوباره یک وانت میگیرد و به شهر باز می گردد واثاثه منزل انصاری را در محل امنی مخفی میکند.»**

خبرنگار قضائی ما که از چندی پیش در جریان این محاکمه‌قرار گرفته، مینویسد جعفر در جلسه سری دادگاه به کلیه این جنایات اعتراف کرده و گفته است :

**«اول، فقط میخواستم حاجی‌را بخاطر طلبی که از من داشت بکشم، اما پس از ارتکاب اولین قتل، دیگر حال خودرا نفهمیدم و به جان بقیه افراد‌خانه‌افتادم»..**

آگلی که در مراحل بازپرسی به موضوع تجاوز بـه سکینه خاتون اعتراف کرده بود ، در جلسه دادگاه گفت: «نه، آقایان! برای من پرونده‌سازی کرده‌اند، من به سکینه خاتون تجاوز نکرده‌ام!»

در جلسه دیروز دادگاه علاوه بر بازجوئی از آگلی، آقای‌علیقلی خزاعی‌ـ وکیل خانواده‌انصاری نیز مطالبی بیان داشت.وی‌گفت: **«در طول ۲۵سال‌که درمحاکمات جنائی وکالت داشتم، بایک‌چنین جنایتکاری روبرو نشده‌ام . این قاتل، علاوه‌برآنکه میتوان گفت جنایتکار بالفطره است بنظر من انگیزه‌یی هم جز خونخواری نداشته است .**

**آخر من میپرسم چگونه انسانی ممکن است سه نفر را بکشد و سرانجام با اعصاب راحت به‌زن باغبان ، آنهم به عنف ، تجاوز کند ؟»**

**خزاعی ضمن آنکه تقاضای شدیدترین مجازاتها رابرای آگلی کرد، خاطرنشان ساخت‌که قاتل از خون ریختن و آدم کشتن‌لذت میبرد .**

خبرنگار ما که از پشت درهای بسته دادگاه گزارش میدهد ، افزوده است: از خانواده‌انصاری ۷ فرزند بنامهای هیبت‌الله‌انصاری (لیسانسیه فیزیک و دبیردبیرستان های‌تهران) فرشته انصاری(فوق لیسانس زیست شناسی)، مجلله انصاری ( لیسانسیه زبان ) ، پوراندخت انصاری ( لیسانسیه روانشناسی) ، سپهر انصاری (فوق‌دیپلمه و تکنیسین‌آزمایشگاه) و همچنین حسین و روح‌الله انصاری که در آلمان تحصیل میکنند باقی مانده است .

خبرنگار قضائی ما این نکته را نیز اضافه میکند که تابحال برای دفاع از جعفر آگلی سه وکیل تعیین شده است . دو وکیل‌قبلی او ، از وکالت این پرونده‌استعفا کردند و سرانجام آقای دکتر ناصر طاهری، ازآنجا که‌دادگاه نمیخواست بیش از این محاکمه آگلی به تعویق افتد حاضر بـه قبول دفاع از این جنایتکار شد .

● این محاکمه ادامه دارد .

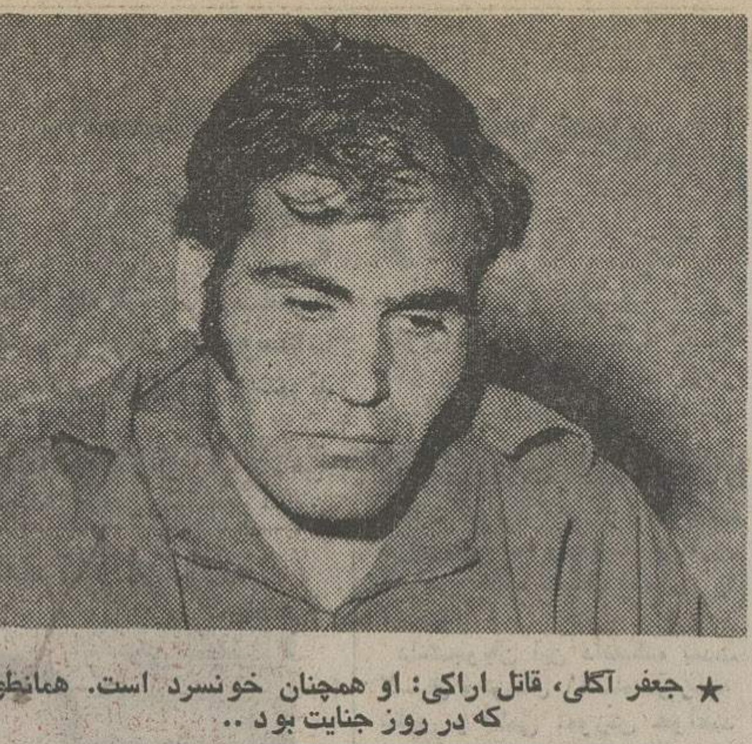

★ جعفر آگلی، قاتل اراکی: او همچنان خونسرد است. همانطور که در روز جنایت بود ..

## حاجی در حمام خانه‌اش مرد !

حاج اصغر توسلی ، ٤٠ساله، درحمام‌خانه‌اش‌به‌علت نامعلومی به زمین افتاد و جان سپرد . این حادثه ساعت ٥ بامداد در خیابان‌ارجمندی و اقع‌درسلیمانیه تهران رخداد.بنابه‌گفته بستگان حاج اصغر ، در این ساعت اصغر توسلی به عادت هرروز خود به حمام خانه‌شان رفت، ولی ساعتی بعد بستگانش که از استحمام طولانی او بهشک افتاده بودنـد ، به سراغش رفتند و با جسد بیجان او در داخل حمام روبرو شدند . بطوری که از شواهدامر برمی آید، حادثه‌بعلت کوچکی حمام خانه و تراکم بخار به وقوع پیوسته است ولی هنوز علت مرگ وی ، به دقت ودرستی معلوم نیست.

جریان از طریق پاسگـاه ژاندارمری‌سلیمانیه به‌دادسرای تهران اطلاع داده شد و آقای امامی بازپرس شعبه سوم دادسرای تهران به محـل حادثه رفت. صبح امروزجنازه متوفی به‌پزشکی قانونی تهران منتقل شد.

# انتقام مادرزن

**داماد مرادستگیر کنید ، او از محل کارش دزدی‌میکند !**

**مردی که‌داروهای یک‌درمانگاه را به سرقت می‌برد و به داروخانه‌یی در میدان قزوین می‌فروخت توسط مـادرزنش رسوا شد وبه زندان افتاد.**

«حسن کردی» کارگر شب‌کار درمانگاه سلسبیل ، هـرشب مقداری‌ازداروهای این‌درمانگاه رابه‌سرقت‌میبرد وبه‌داروخانه‌یی در میدان قزوین می‌فروخت .

حسن ، چند هفته پیش در پی‌اختلاف دیرینه با همسرش به دادگاه حمایت خانـواده رفت و تقاضای جدایی کرد. در دادگاه حمایت خانـواده میـان حسن و مـادرزنش مشاجره‌یی درگرفت و از آن به بعد مادرزن حسن کینـه دامادش را بدل گرفت ، تـا اینکه چند روز پیش مادرزن حسن هنگام عبور از میدان قزوین دامادش را دید که بداخل داروخانه‌یی رفت وپس از مبادله یک ساک سیصد تومان پول گرفت وخارج شد.

مادرزن حسن ، پس از آن دورادور دامـادش را تعقیب می‌کرد تا اینکه عصر دیـروز حسن بار دیگر به داروخانه میدان قزوین رفت و با مدیر داروخانه وارد صحبت شد.

مادرزن حسن ، کـه اورا تعقیب می‌کرد ، چادرش را محکم به صورت پیچید و به بهانه خریددارو به داروخانه رفت .

در داروخانه حسن پس از تحویل داروی مسروقه به‌مدیر داروخانه جریان اختلاف با همسرش‌را برای مدیرداروخانه بازگفت و از او خـواست استشهادی با امضای اهـل محل تهیه کند و اهل محل گواهی کنند که همسرش را با مرد غریبه‌یی دیده‌اند .

مادرزن حسن که درداروخانه بود و متوجه شده بود دامادش توطئه خطرناکی برای‌دخترش می‌چیند ، ناگهان از کوره دررفت و به جان دامـادش افتاد .

مادرزن حسن در حین نزاع با دامادش به او گفت که جریان سرقت داروها را می‌داند و موضوع را به‌پلیس خواهد گفت .

مدیر داروخانه از ترس پلیس بیدرنگ بـه مدیر درمانگاه سلسبیل تلفن کرد و گفت : «یکی از کارگرهای درمانگاه شما چند بسته دارو بـرای فروش نزد من آورده بـود ولی من داروها را نخریدم.»

**مدیر درمانگاه سلسبیل‌همان روز «حسن کردی» را به‌دفتر خود خواند و از او خواست تا داروها را به درمانگاه باز گرداند .**

**«حسن کردی» که راه انکار را بسته دید ناچار داروها را باز گرداند و در همین‌فاصله مدیر درمانگاه سلسبیل‌ماموران آگاهی‌رابرای دستگیری حسن مطلع کرد .**

حسن دستگیـر شد و در بازجویی مادرزنش را همدست خود معرفی کرد ، اما مادرزن با ارائه تقاضای طلاق وبرگ دادگاه حمایت خانواده ثابت کردکه داماد بی‌انصاف پـای اورا بی‌جهت به میان کشیده است . با تحقیقات بیشتـر روشن شد که حسن بیش از پانزده هزار تومان دارو بـه مدیر داروخانه میدان قزوین فروخته است .

مدیر داروخانه نیز به اتهام خرید داروی مسروقه دستگیر شد و همراه حسن به زندان رفت .

# دزد شیک‌پوش بادخترها نامزد میشد و جواهرات آنها را می‌دزدید!

**دزد شیکپوشی که به بهانه نامزدی ، طلا و جواهرات پنج دختر دم بخت را دزدیده بود هنگام فروش جواهرات دربازار، توسط پدریکی‌ازدختر ها دستگیر شد.**

از یک سال پیش محمد بشیری راحت‌ترین راه پول درآوردن را برای خودپیداکرد: او دختری را در نظر می گرفت و با او طرح دوستی می ریخت، پس از آنکه دوستی به ماجرای عاشقانه می کشید چند نفر را به خواستگاری دختر می‌فرستاد . محمد بااین‌حیله بادختر مورد نظرش نامزد میشد وبا خانواده دختر رفت و آمد می کرد در همین فاصله محمد از نامزدش می خواست که طلا و جواهرات خودرا به او نشان دهد.وقتی دخترطلا و جواهرات را به محمد نشان می داد اوچند قطعه جواهر را انتخاب می کرد و می گفت:

**« من بایک جواهر ساز آشنا هستم، این چند قطعه جواهر را نزد اومی‌برم تابرای روز عقدکنان از روی‌آن‌چندقطعه جواهر زیباتر برای تو بسازد».**

**محمد بااین نیرنگ جواهرات را برمی داشت و دیگر نزد نامزد خود باز نمی‌گشت!**

محمد ظرف یکسال با ٥ دختر بهمین ترتیب نامزدشدو جواهرات آنهارادزدید تااینکه دیروز هنگامی که در بازار در حال فروش چند قطعه جواهر بود ، پدر یکی از دخترها اورا شناخت و با داد و فریاد پلیس را خبر کرد.

در بازرسی‌از جیب لباس‌محمد پنج قطعه‌عکس متعلق به پنج‌دختر جوان بدست آمدو‌معلوم شد که محمدعکس فریب خوردگان خود را به‌یادگار نگه داشته است!

**محمد بشیری باصدور قرار بازداشت‌از سوی دادیاردادسرای تهران روانه زندان شد.**

## مهدی اراکی همدست عباس استکی از زندان آزاد شد

**سید مهدی اراکی همدست عباس استکی ـ متهم جنایت‌کافه آفتاب اصفهان ـ با صدور قرار وثیقه از طرف بازپرس شعبه سوم دادسرای اصفهان موقتاآزاد شد.**

سید مهدی اراکی که در شب جنایت کافه آفتاب همراه عباس استکی بود ، متهم است عباس را پس از جنایت فرار داده است.

خبرنگار اطلاعات در اصفهان می نویسد : آقای تقدیر بازپرس شعبه سوم دادسرای اصفهان ، از مدتی پیش ، به جمع آوری پرونده های اتهامی عباس‌استکی‌ـ متهم بقتل‌مرتضی‌شیرانی،پرداخته و تنها چند پرونده که دردیوان عالی کشور مطرح است ، ظرف چند روز آینده به اصفهان‌خواهد رسید بازپرس در نظرداردباتوجه به تحقیقات لازم ، علیه عباس استکی قرار مجرمیت، صادرشود.

دادستان اصفهان، پس‌ازصدور کیفر خواست ، پرونده عباس استکی رابه‌دادگاه جنایی‌اصفهان خواهد فرستاد.

قبلا مریم قویدل یکی دیگراز متهمین پرونده که پس ازکشته شدن مرتضی شیرانی با عباس استکی به مشهد فرار کرده بود، با سپردن وثیقه ، آزاد شده‌بود.

جنایت کافه آفتاب اصفهان ، چند ماه پیش اتفاق افتاد ومرتضی شیرانی در نزاع باعباس استکی، با قداره کشته شد .


جهت تهیه هر مقدار ایرانیت باتلفن ۳۰۳۱۳۲ تماس بگیرید

تلفن سرویس حوادث ۳۱۱۲۱۲

تهران خوراک
غذای جشنها و میهمانیهای شما را تهیه و در منزل تحویل و پذیرائی مینماید
تلفن : ۳۰۱۲۱۶

بخاری گازی جدید
کالری گاز
● مجهز به فندك الكترونيكی
● ترموستات تنظیم حرارت اطاق
● ترموکوپل ایمنی قطع کننده گاز
● باپایه متحرك، مصرف کم وبدون شعله

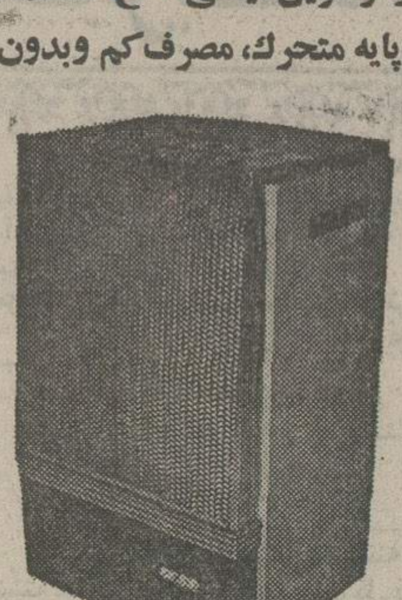

شرکت صنعتی کالری
فیشر آبادشماره ۱۱۲ تلفن ۸۲۲۷٤۴ و ۸۲۸۲۷۸
از تهران و شهرستانها نماینده فعال می‌پذیریم .

از صبح چهارشنبه فقط در
شهر فرنگ
اولین سینمای ممتاز و ٤ ستاره ایران
★★★★
یك داستان عجیب و گیرا از یك بهشت گمشده ....
جائیکه از بدی و پلیدی خبری نیست و انسانهای‌پاك عمر جاودان دارند ...

باشرکت: پیتر فینچ . سالی کلرمن . جرج کندی
مایکل یورک . اولیو یا هوسی و شارل بوایه
فیلمی از: راس هانتر • محصول ۱۹۷٤ کلمبیا
گیشه‌سینما شهرفرنك همه‌روزه بلیط رزرو میکند

سالهاست که چنین فیلمی ندیده‌اید ... سالهاست که چنین اثر زیبا و لطیف و پر انتریگی عرضه‌نشده است .

از صبح جمعه ۱۵ آذرماه
فقط در سینما
پولیدور
یك شاهكار بیسابقه و جسورانه از سینمای نسل‌ما

گیشه سینما پولیدوربرای رزرو بلیط آماده است

از چهارشنبه ۱۳ آذرماه
شکوفه نو
یکی ازچهارکاباره بزرگ جهان
بزرگترین برنامه هنری سال ایرانی وخارجی را تقدیم میکند
گیتی خواننده پرشور صحنه‌ها
رامش خواننده محبوب نسل جوان
منوچهر خواننده دیروز-امروز-فردا
ویگن سلطان جاز ایران
رضا سقائی خواننده آهنگ معروف زندگی
بالت اسپانیولی فلامینکو
بُرا بزرگترین جیب برمجاز جهان
آیدا زیباترین رقاصه شرق.کمدینهای انگلیسی
بالت مه پیکران انگلیسی. بالت زیبارویان کره‌ای
روزهای جمعه‌شکوفه‌نو برنامه‌دارد
دانسینگ ودیسکوتک شکوفه نو همه‌شب ازساعت ۱۰ برای علاقمندان رقص آماده است
سُلی خواننده محبوب و پرشور
فرشته خواننده تم‌بارونه
تلفنهای رزرو
۵۴۰۵۷۳-۵۴۳۰۳۳-۵۴۴۰۴۴

هواکش هیتاچی

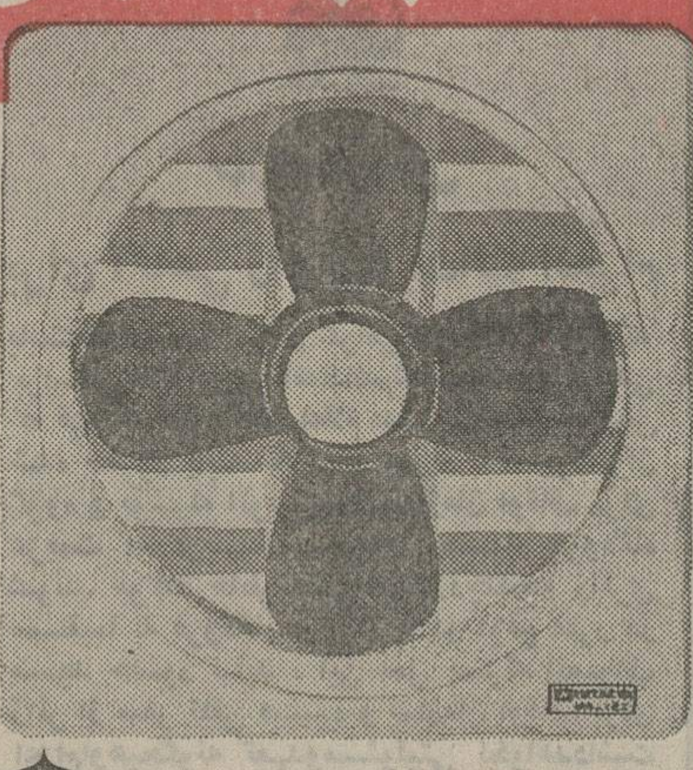

HITACHI
هواکش هیتاچی
معروفترین وپرکارترین هواکش ساخت ژاپن در اندازه وقدرتهای مختلف
نماینده انحصاری در ایران:شرکت رادیو شهاب
خیابان شاه ساختمان آلومینیوم تلفن: ۶۶۵۶۱۱-۶۶۲۹۱۷-۶۶۲۹۱۶

# مجالس ترحیم

با نهایت تاسف و تاثر درگذشت فرزند و برادر عزیزمان جوان ناکام **محمدرضا تحصیلی** دانشجوی رشته الکترونیک کالج‌هندن را در لندن باطلاع دوستان و آشنایان میرسانیم.
مجلس ترحیم زنانه و مردانه روز چهارشنبه ۱۳ آذر ماه جاری از ساعت ۳ تا ۵ بعداز ظهر در خانقاه صفی علیشاه برگزار میگردد.
**نورسته و حسن تحصیلی، افسانه و امیر تحصیلی، حسین تحصیلی، ابراهیم تحصیلی، مهندس هرمز سلیمی، احمد تحصیلی، حاج کریم حسینی، رضا کومکن، عباس حسینی، عبدالله حسینی، مهدی حسینی، هوشنگ‌کمیلیان، علی تحصیلی، سروان علامی، ایرج صفار، حاج محمدعلی تحصیلی، حاج مرتضی تحصیلی، حاج رضا تحصیلی، عزیزالله مشگگو، صلاح‌الدین مدنی، دکتر حسن علومی، منصور سدیفی، هوشنگ خرم و خانواده های کلاهی، پورزند، خلیل ناجی، فرخ، جعفریان، ساعت‌ساز، خادپور، شیروانی، کارآئین، جواهریان، صدری، متولی.**
بعموم بازماندگان آن مرحوم بویژه آقای حسن تحصیلی مصیبت وارده را تسلیت میگوئیم.

---

با نهایت تاسف فوت ناگهانی مرحوم جناب آقای سید **شکرالله بنی‌صدر** را باطلاع دوستان و آشنایان میرساند.
مجلس ترحیم مردانه وزنانه آنمرحوم ازساعت ٤ الی٦ بعدازظهر روز سه‌شنبه ۱۲ر۹ر۵۳ درمسجد مجد منعقد است.
**حاج سید رحمت‌الله بنی‌صدر. حبیب بنی‌صدر. منصور بنی‌صدر. ناصر بنی‌صدر. علیرضا بنی‌صدر. سرهنگ سید ابراهیم بنی‌صدر. سید محمد بنی‌صدر. سید طاهر بنی‌صدر. فتح‌الله بنی صدر. مهدی بنی صدر. ابوالقاسم بنی‌صدر. هادی بنی‌صدر. دکتر اسماعیل بنی‌صدر و خانواده های بنی‌صدر. سرابی. رفیع. فاتح. ضرابی. بیگلری. صدوقی. موسویان. موسوی. احمدی. عظیما. مستوفی. وزیری. ایزدی. دریابیگی. کریمی. اسدی. ایروانی. احمدی‌نژاد. کاظمی.**
آ ـ ۱۵۱۲۲۹

---

بانهایت تاسف فوت ناگهانی مرحوم سرکار **سرهنگ علی معصومی آل‌آقا** برادر ارجمند جناب آقای ناصر معصومی آل آقا را به‌اطلاع دوستان و آشنایان میرساند. مجلس ترحیم آن مرحوم ازساعت ۲ الی٤ بعدازظهر روز سه‌شنبه ۱۲ر۹ر۵۳ در مسجد مجد منعقد است.
**فرماندار شهرستان ری ـ سیدحسین آل‌منصور**

---

ضمن عرض تسلیت درگذشت شادروان سرکار سرهنگ **علی معصومی آل‌آقا** برادر گرامی جناب آقای ناصر معصومی آل‌آقا را به‌استحضار همشهریان عزیز می‌رساند. مجلس ترحیم فقید سعید از ساعت۲ الی٤ بعدازظهر روز سه‌شنبه ۱۲ر۹ر۵۳ درمسجد مجد برگزار خواهد شد.
**نایب رئیس انجمن شهرستان ری ـ حاج محمددهقان‌نژاد**
آ ـ ۱۵۱۲۶۶

---

با نهایت تاسف درگذشت جانگداز همسر ـ پدر و برادر عزیزمان **سرهنگ علی معصومی آل‌آقا** را باطلاع دوستان و آشنایان میرساند.
**شکوه معبدی، شهرام، شهریار، مهرداد معصومی آل‌آقا، بدرالدین، عبدالحمید، بهاءالدین، شوکت، حرمت، نوابه، منیر و ناصر معصومی آل‌آقا.**
آ ـ ۱۲۷۹۹

---

با نهایت تاسف و تاثر درگذشت ناگهانی **سرهنگ علی معصومی آل‌آقا** را باطلاع دوستان و فامیل میرساند.
مجلس ختم آن مرحوم از ساعت ۲ الی ٤ بعداز ظهر روز سه‌شنبه ۱۲ر۹ر۵۳ در مسجد مجد برگزار میگردد.
خانواده های: **معصومی آل‌آقا، معبدی، میبدی، علامه وحیدی، کاظمی، آل‌آقا، اعظم زنگنه، اعلمی، نجومی، دولتشاهی، فیض مهدوی، پالیزی، آهی، محمودی، امیرشاهی، قنادزاده، دیباجی، خمسی، معینی، جهانسوز، میرعبدالباقی، هاشمی، زرنانی، امامی‌آل‌آقا، سعیدی، زرافشار، زرنگار، رئیسیان، توکل، قدوسی، نبوی‌آل‌آقا، مکی آل‌آقا مقامع، محمدی، میربها، خواجه‌نوری، سرهنگ معتمدی، سرهنگ خلیل افشار، سرهنگ عاصی، باوندپور.**
مصیبت وارده را به‌خانواده های عزادار تسلیت میدهیم
آ ـ ۱۲۸۰۱

---

با کمال تاسف و تاثر درگذشت دوست عزیز وارجمندمان شادروان **علیرضا اوشار** را باطلاع میرساند.
مجلس ترحیم آن مرحوم از ساعت ۱ الی ۳ بعداز ظهر روز سه‌شنبه ۱۲ آذر ماه در خانقاه صفی علیشاه برگزار می شود.
**عزیز نبوی، حبیب‌الله امیروفائی، بیژن شمس، ناصر عناصری، محمد حسن حسن‌زاده، پیامی، علی‌مدد، زینت‌افزا، پورشهیدی، خان‌باباتی، ثلاث شهری، اشتیاق، معنوی، ایزدپناه، قطبی، اعتمادی، رامش، افلاکی، اصفهانیان، میرمطلبی.**

---

همکاران اداری ضمن عرض تسلیت به بازماندگان با اندوه فراوان درگذشت‌جانگداز روانشاد **علیرضا اوشار** معاون کل مالیات برشرکت ها و ارث را باطلاع همکاران و دوستان میرساند.
مجلس ترحیم آن مرحوم از ساعت ۱ تا ۳ بعداز ظهر روز سه‌شنبه ۱۲ آذر ماه در خانقاه صفی علیشاه منعقداست.
**کارشناسان اداره کل مالیات برشرکت ها و ارث**
آ ـ ۱۰۱۹۹۷

---

با کمال تاسف درگذشت دوست بزرگوارمان **علیرضا اوشار** را باطلاع میرساند.
مجلس ترحیم آن مرحوم از ساعت ۱ الی ۳ بعداز ظهر روز سه‌شنبه ۱۲ آذر ماه در خانقاه صفی علیشاه منعقد می باشد.
**پرویز رستمی، چنگیز تابعی، سهراب رستمی، شهریار رستمی، سرهنگ عباسقلی نظمدار، محمد خواجه حسینی، سعید هنرمند، عطاءالله صفائی، عباس رنجبر، یوسف امان، اللهزاده، عطاء نیکخواه، جعفر اویسی، رستم بهی، ابوالقاسم فلاح، وکیلی، علی قلمسیاه، هدایت پیوندی، علی شاممحمدی، علی محمدی، خداداد، رستم باستانی، اسدالله شاهنگی، مجید مدرسی، کشاورزیان.**

---

دوستان دوران تحصیل‌ضمن عرض تسلیت به‌بازماندگان بانهایت تاثر درگذشت دوست ارجمند آقای **علیرضا اوشار** را به اطلاع آشنایان میرساند.
مجلس ترحیم مردانه و زنانه آن مرحوم روز سه‌شنبه دوازدهم آذر ماه از ساعت یک الی سه بعداز ظهر درخانقاه صفی‌علیشاه منعقد خواهد بود.
**محمدحسن حسن‌زاده، احمد سعادت لاجوردی، خسرو ستودمنژاد، عباس یاسی، حسن سعیدی، هوشنگ صیرفی، ایرج خانبابا رحیمی، ناصر سلیمی، احمد مستوفی، امیرحسن طاهری، ناصر برادر، حسن توفیقی، ناصرعلی اعتمادی، عیسی اعتمادی، هوشنگ فرهنگ، جمشید ضرغام، منوچهر زرکوب، ایرج میکده، حسن شهیدی، منوچهر حشمت صنیعی، محمد نوری، فیاض لاریجانی، هوشنگ ساتری، عبدالله زنوزی، محسن شعبان، عنایت شیبانی، هرمز خدیور، محمود درود، محمد الوندکوهی، ناصر ضرابی.**
آ ۱۲۸۲۷ ۲ـ۲

---

**بازگشت همه بسوی خداست**
با کمال تاسف و تاثر درگذشت جانگداز شادروان **علیرضا اوشار** را باطلاع اقوام، دوستان و آشنایان میرساند.
مجلس ختم زنانه و مردانه فقید سعید از ساعت یک الی ۳ بعداز ظهر روز سه‌شنبه ۱۲ آذر ماه در خانقاه صفی علیشاه برگزار می گردد.
**ملیحه، مریم، مینو، مهرداد، نیلوفر و نازی اوشار، و خانواده های: سمندر، رستمی، تابعی، صفائی، دانشور، افشار، ملکوتی، تقی‌زاده، سنگلجی، طهماسبی، مشکین‌قلم، مشرقی.**
آ ـ ۱۲۸۷۹

---

در آگهی ترحیم بانو منیر قمشی که دیروز چاپ‌شد نام خانوادگی یثربی و مبشر اشتباه شده بود که بدین وسیله تصحیح میگردد.

---

بانهایت تاسف و تاثر درگذشت پدر بزرگوارمان آقای **سید باقر تدین** را باطلاع بستگان و آشنایان میرساند. مجلس ختم فقید سعید روز چهارشنبه ۱۳ر۹ر۵۳ از ساعت ٤ الی ٦ بعد از ظهر در مسجد الجواد برگزار خواهدشد.
**سیاوش ـ منوچهر ـ شیدان تدین**
آ ـ ۱۲۸۹۱

---

بانهایت تاسف‌و تاثردرگذشت شادروان آقای **سید باقر تدین** را باطلاع عموم بستگان و آشنایان می‌رساند. مجلس‌ختم مردانه و زنانه فقید سعید روز چهارشنبه ۱۳ر۹ر۵۳ از ساعت ٤ الی ٦ بعد از ظهر در مسجد الجواد و مراسم شب هفت روز پنجشنبه ۱٤ر۹ر۵۳ در شبستان شماره ۱ بهشت زهرا از ساعت سه الی ٥ بعد از ظهر برگزار می‌شود.
خانواده‌های: **تدین ـ ماجر ـ عارفی ـ طباطبائی قمی ـ ذوالمجدطباطبائی ـ دکتر طباطبائی ـ صدیق‌طباطبائی ـ محمودی ـ جاودان ـ پنبه‌چی ـ صاحبجمعی ـ بیگلری ـ سرلشگر نکوزاده ـ یزدان نوباری ـ سپهبد سهیلی ـ معینی کرمانشاهی ـ عطوفی ـ بشردوست ـ سرلشگر چمن‌آراء ـ نوروزی شامبیاتی ـ میرزادگان ـ حقیقت ـ دهقانی زنگنه ـ اخوان گوران ـ قریشی شکوهی ـ باستانی ـ نوربخش ـ هبوطی ـ راجمند.**
آ ـ ۱۲۸۹۱

---

بانهایت تاسف و تاثر ضمن عرض تسلیت به خاندان تدین درگذشت شادروان آقای **سید باقر تدین** از بازرگانان محترم کرمانشاه پدر بزرگوار دوستان و همکاران ارجمند آقایان سیاوش و منوچهر تدین را باطلاع میرساند.
مجلس ختم مردانه و زنانه فقید سعید روز چهارشنبه ۱۳ر۹ر۵۳ از ساعت ٤ تا ٦ بعد از ظهر در مسجد الجواد برگزار میشود.
**هیئت مدیره کاغذ دیواری دکورا**
آ ـ ۱۲۸۹۳

---

بانهایت تاسف و تاثر ضمن عرض تسلیت به خاندان تدین درگذشت‌شادروان آقای **سید باقر تدین** از بازرگانان محترم کرمانشاه پدر بزرگوار دوستان و همکاران ارجمند آقایان سیاوش و منوچهر تدین را باطلاع می‌رساند.
مجلس ختم مردانه و زنانه فقید سعید روز چهارشنبه ۱۳ر۹ر۵۳ از ساعت ٤ الی ٦ بعد از ظهر در مسجدالجواد برگزار میشود.
**عباس پهلوان ـ محمدرضا پرویس**
آ ـ ۱۲۸۹۵
مصیبت وارده را بخانواده های عزادار بویژه آقای معینی کرمانشاهی و سایر بازماندگان آن مرحوم تسلیت می‌دهیم.

---

بانهایت تاسف وتالم فوت مرحوم **حاج عبدالحسین‌معظمی** را باطلاع دوستان و آشنایان میرساند.
مجلس ختم آنمرحوم روز سه‌شنبه ۱۲ر۹ر۵۳ از ساعت ۲تا٤ ونیم بعدازظهر در مسجد چهارسوق بزرگ بازار تهران‌و ختم زنانه آنمرحوم همانروز در منزل شخصی آنمرحوم واقع در چهارراه مولوی کوچه ارامنه کوچه غریبان پلاک۹ منعقد می‌باشد.
خانواده‌های: **معظمی. سلطانی. پورسلطانی. آنتیکچی. فخار. صالحی. نیکخواه. کیان‌مهر. بهشتی. عزیزیان. زرین‌قلم. تیموری. خیام. رهی. الماسی.**
مصیبت و اردهرا بخانواده‌های عزادار تسلیت میدهیم

# یادبود

بمناسبت درگذشت مرحوم **علیرضا فرید نائینی** مراسم‌شب هفت روز سه‌شنبه ۱۲ آذر از ساعت ۳تا٥ برمزار آن مرحوم در حضرت معصومه قم ومراسم یادبود از ساعت ۳تا٥ روز چهارشنبه ۱۳ آذر در مسجد سلطانی اصفهان (مدرسه چهار باغ) منعقد خواهد بود.
خانواده‌های: **فرید نائینی. تکابومنش. مشیر لشگری. بقائی. پیرنیا. علوی نائینی. شهداد. سلطانی.**
آ ـ ۱۲۸٦۷

---

**حمزه خوبم**
شب پانزدهم آذر ماه ۵۲ خبر تصادف منجر بمرگ تو غمی بزرگ و فراموش نشدنی برای همیشه در دل ما گذاشت. دست اجل تو را از میان ما بسرای باقی رهنمون کرد ولی گذشت ایام تنها پرده‌ای از غمبردل پدر و مادر و خواهران داغدیده‌ات کشید و هرگز موجب آن نبود که لحظه‌ای یادت از خاطر ما محو شود. اکنون که این سال پراندوه‌سپری گشته سالی دیگر را با یادت آغاز می‌کنیم از ساعت ۳الی ٥ بعد از ظهر ۱٤ر۹ر۵۳ در قبرستان شیخان قم سنگ مزارت را با اشک دیده شستشو می‌دهیم و مجلس ترحیم یکمین سال مرگت را از ساعت ٦ الی ۸ بعد از ظهر همان روز در مسجد نو قم برگزار خواهیم نمود.
**قم ـ خانواده داغدار نو ـ لاجوردی**
آ ـ ۱۵۱۲٤۸

---

با عرض سپاسگزاری از سروران گرامی که در مراسم تدفین‌وترحیم مرحوم مغفور **سید عباس هاشمی خوئی** شرکت فرموده‌اند باطلاع میرساند مراسم شب هفت آن مرحوم روز سه‌شنبه ۱۲ آذر از ساعت ۱۵ تا ۱۷ در سالن شماره٤ بهشت زهرا برگزار خواهد شد.
خاندان: هاشمی. ریاحی
آ ـ ۱۲۸۷۳

---

باطلاع دوستان و آشنایان ارجمند و اعضای محترم انجمن فیلارمونیک تهران میرساند که بمناسبت سالروز درگذشت شادروان **کناریک آواکیان** مراسم مذهبی‌تذکر ساعت ٤ بعداز ظهر روز سه‌شنبه ۱۲ آذر ماه ۵۳ در کلیسای‌ارامنه واقع در خیابان قوام‌السلطنه شمالی و مجلس یادبود ازساعت ٥ الی ۹ بعداز ظهر همان روز در منزل آقای دکتر داویدیان واقع در خیابان بهار شمالی خیابان مزین‌الدوله شماره ٥٤ برگزار میگردد.
**هیئت مدیره انجمن فیلارمونیک تهران**
آ ـ ۱۲٦۸۳

---

همکاران اداره نشر اسکناس بانک مرکزی ایران و ضرابخانه باطلاع دوستان و آشنایان ارجمند میرسانند که بمناسبت سالروز درگذشت شادروان **کناریک آواکیان** مراسم مذهبی تذکر ساعت ٤ بعداز ظهر روز سه‌شنبه ۱۲ آذر ماه ۵۳ در کلیسای ارامنه واقع در خیابان قوام‌السلطنه شمالی و مجلس یادبود از ساعت ٥ الی ۹ بعداز ظهر همان روز در منزل آقای دکتر داویدیان واقع در خیابان بهار شمالی خیابان مزین‌الدوله شماره ٥٤ برگزار میگردد.
آ ـ ۱۲٦۸۳

---

بمناسبت نخستین سالروز درگذشت شادروان **کناریک آواکیان** مراسم مذهبی تذکر ساعت ٤ بعداز ظهر روزسه‌شنبه ۱۲ آذر ماه ۵۳درکلیسای ارامنه واقع در خیابان قوام‌السلطنه شمالی و مجلس یادبود از ساعت ٥ الی ۹ بعداز ظهر همان روز در منزل آقای دکتر داویدیان واقع در خیابان بهار شمالی خیابان مزین‌الدوله شماره ٥٤ برگزار میگردد.
حضور دوستان و آشنایان ارجمند موجب شادی روح آن شادروان و امتنان و تشکر بازماندگان خواهد بود.
**خانواده های داویدیان و استپانیان**
آ ـ ۱۲٦۸۳

---

بانهایت تاسف درگذشت مرحوم **حاجی زین‌العابدین‌گزل‌زاده** آهن‌فروش از همکاران قدیمی این صنف رابااستحضار دوستان و همکاران میرسانند. مجلس‌ترحیم زنانه و مردانه آن‌شادروان روز چهارشنبه ۱۳آذرماه ازساعت ٤ الی ٦بعدازظهر درمسجد مجد منعقد میباشد. حضور همکاران و دوستان موجب شادی روح آن مرحوم میگردد.
**اتحادیه صنف آهن‌فروش تهران**
آ ـ ۱۲۸۵۳

---

بانهایت‌تالم و تاسف فوت ناگهانی مرحوم مغفور آقای **حاجی زین‌العابدین گزل‌زاده** که‌از همکاران عزیز و شایسته صنف آهن فروش بودند باطلاع دوستان و آشنایان محترم می‌رساند.
مجلس ترحیم ازساعت ٤تا٦ بعدازظهر روز چهارشنبه ۱۳ آذرماه درمسجد مجد منعقد وشرکت همکاران و دوستان گرامی در مجلس مزبور موجب تسلیت بازماندگان و شادی روح آن مرحوم خواهد بود.
**شرکت پخش آهن‌آلات میهن**
آ ـ ۱۰۲۰۳۲

---

باکمال تاسف وتالم فوت ناگهانی پدر عزیزمان **حاجی زین‌العابدین گزل‌زاده** را به‌اطلاع کلیه دوستان و فامیل و همکاران و آشنایان میرساند. مجلس ترحیم زنانه ومردانه آن مرحوم روز چهارشنبه ۱۳ آذر از ساعت ٤ الی ٦ بعداز ظهر درمسجد مجد منعقد میباشد. حضور سروران عزیز باعث شادی روح آن‌مرحوم می‌گردد.
**خانواده‌های گزل‌زاده. غفارپور. تبریزیان. ایمانی عباسیان. قلی‌پور. جبرئیل‌پور. جمشیدی. هزارخانی. رحمانی. رضوانی.**
آ ـ ۱۲۸۵۳
مصیبت وارده را بخانواده‌های عزادار بویژه بازماندگان آنمرحوم تسلیت میدهیم

---

خانواده های : **سراج حجازی، بهنام، دبیرنیا، میرهادی، نبیل، دارا، بهادری، زنگنه، باقری‌مکی، مظفری، صدر، کاشانیان، شاطری، معین‌زاده، مرشدی، خسرو سامانی، ضیائی.**
با کمال تاسف فوت مرحومه درخشنده **سراج حجازی** (بهنام) را باطلاع دوستان و خوشاوندان میرسانند.
مجلس ترحیم آن مرحومه روز چهارشنبه ۱۳ آذرماه جاری از ساعت ۱ تا ۳ بعداز ظهر در خانقاه صفی‌علیشاه منعقد است.
**عباس سراج حجازی، حسن سراج حجازی**
آ ـ ۱۲۸۸۱
مصیبت وارده را بعموم خانواده های عزادار تسلیت میدهیم.

---

**بازگشت همه بسوی خداست**
با نهایت تاسف و تاثر درگذشت **بانو مرضیه محمدیان** همشیره گرام اخوان محمدیان را باطلاع کلیه همکاران و دوستان عزیز میرساند.
مجلس ترحیم آن مرحومه روز سه‌شنبه ۱۲ر۹ر۵۳ ساعت ۲ونیم الی ٤ونیم بعداز ظهر در مسجد طالقانی واقع در خیابان ظهیرالاسلام منعقد میباشد.
**کارخانه‌داران کشباف ظهیرالاسلام ـ شاه‌آباد ـ باغ سپهسالار**

---

نائینی‌های مقیم اصفهان باتاسف بسیار درگذشت مرحوم **علیرضا فرید نائینی** را به‌استحضار دوستان و آشنایان می رسانند. مجلس ترحیم مردانه فقید سعید ازساعت ۳تا٥ روز چهارشنبه ۱۳آذر درمسجد سلطانی (مدرسه چهارباغ‌اصفهان) ومجلس ترحیم زنانه آنمرحوم بعدازظهر همانروز در منزل شخصی آنمرحوم منعقد خواهد بود.
**مصباح سیف‌پور فاطمی. محمدعلی رازپوش. بقائی. سعید امامی نائینی. رضا فاطمی. سرهنگ سعید فاطمی. سرهنگ نوائی. جلال بقائی. امیرصدری. مجتبوی. رضا کبیری. مصطفی حکیمی. حسینعلی کبیری.**
آ ـ ۱۲۸٦۷
مصیبت و ارده را بخانو اده‌های عزادار تسلیت میدهیم

---

خانواده‌های : **زکی‌زاده. دانشور. استوان. بیگلری. محسنی. یزدانیان. شریعتمداری. زمانی. زاهدانی. ندیمی. بصیریان. صحت‌پور. جنابی. ایزدآرا. اسفندیاری. ایزدیار. میرمنصوری. حلمی. یزدان‌پناه.**
باکمال تاسف درگذشت شادروان **علی اکبر زکی‌زاده** کارمند وزارت علوم و آموزش عالی‌را باطلاع میرسانند.
مجلس ختم آن‌مرحوم روز سه‌شنبه ۱۲ر۹ر۵۳ ازساعت ۳تا٥ بعدازظهر درخانقاه صفی‌علیشاه برگزار میشود.

# سپاسگزاری

از جناب آقای شهرستانی وزیر محترم راه. تیمسار ارتشبد ازهاری ریاست ستاد بزرگ ارتشتاران. تیمسار سپهبد شاهرخشاهی سرپرست کانون افسران بازنشسته. تیمسار نادرخانی ریاست انجمن شهر تهران و همدوره‌های عزیز و سایر امراء ارتش وذوات محترمی‌که چه کتبی چه تلگرافی و چه‌باحضور درمراسم‌تدفین ومجالس‌متعددترحیم در خانقاه و بهشت زهرا فوت جانگداز همسرم را تسلیت گفتند از طرف خود و عموم خانواده‌های و ابسته سپاسگزاری نموده چنانچه بعلل تالمات روحی و ضعف جسمی نتوانست حضوراشرفیاب شود خواهند بخشید.
**سرلشگر ابوتراب سردادور**

# تسلیت

**همکاران سازمان برنامه و بودجه**
فقدان جانگداز جوان ناکام محمدرضا تحصیلی را به همکار خود آقای حسن تحصیلی ومادر داغدار آن مرحوم صمیمانه تسلیت‌گفته وخودرا دراین سوک بزرگ باآن‌عزیزان شریک و سهیم میدانند.
**طلوعیه عهدیه. دکتر منیژه هزارخوانی. فرزانه وزیری. پروانه کوهستانی. گلناز چیت‌ساز. ادنا شعبانی. روحانیه وجدانی. ناهید منشی. اعظم پژوهش. فروغ شهیدی. دکتر حسن محقق زاهد. امیر حسین عالمی. دکتر محمد صدر شهیدی. دکتر محسن باوندی. سید حسن سید نوری. دکتر وشمگیر اسفندیاری. میراحمد درویان. حسین خیاطان. امیر ناصر اربابی. فریبرز جمشیدی. دکتر پرویز امینی. مسعود امینی. ابوالحسن تجملی. عباس شبگرد. فرامرز فروزنده. کمال هاشمی. سید حسین لاشیئی. جوادحناچی. ناصراعتماد سجادی. جهانگیر جهان رخشان. همایون مقدم. حسن حاج حسینی. فریبرز مستوفی. عطاالله امینی. علی اکبر ابراهیمی. علی محمد علی‌پور.**
آ ـ ۱۲۸۱۹

---

**جناب آقای بنی‌صدر دادستان محترم شیراز**
باندوه فراوان مصیبت وارده را به‌آن جناب تسلیت‌گفته برای بازماندگان صبر وشکیبائی آرزومندم.
**شیراز ـ حاج محمود جلیسی**
آ ـ ۱۵۱۲٤٦

---

**جناب آقای بنی‌صدر دادستان محترم شیراز**
مصیبت وارده را به‌آن جناب تسلیت گفته وبقاء عمر بازماندگان را ازخداوند مسئلت دارد.
**شیراز ـ حاج علی‌اکبر حسینیان**
آ ـ ۱۵۱۲٤۷

---

**آقای عبداله محمدیان**
مصیبت وارده را به جنابعالی و خانواده محترمتان تسلیت عرض مینماید.
**رضا بهبهانی. محمد بهبهانی**
آ ـ ۱۲۸۳۳

---

**سرکار خانم میرزا ابوالقاسم تهرانی**
کارکنان دبستان دخترانه ارم مصیبت وارده را به شما تسلیت می‌گویند.

---

**خانواده محترم مرحوم حاج عبدالحسین معظمی**
مصیبت وارده را بهشما تسلیت می‌گوئیم.
**خانواده ستوانیکم ناصر کیانمهر**
آ ـ ۱۰۲۰۱٤

---

**همکار عزیز آقای مهندس عبدالخالق رحمانی**
مصیبت وارده را بهشما تسلیت میگوئیم.
**صابری. فروز. حیدری. خیراندیش. روحی جوزدانی.**

---

**همکار محترم، آقای مهندس عبدالخالق رحمانی**
مصیبت وارده را صمیمانه تسلیت گفته بقای عمر شماو خانواده گرامیتان را ازخداوند متعال خواستاریم.
**خدابنده. مروستی. سلمانزاده. رضوی. چهرآزاد. دیدموز. قمیشی. عرب. ساعدی. رحیمی. شریف‌زاده. محمدخانی. نهالی. کاویانی. کلانتری. یدیدی. اخلاقی. عبودی. تبریزی. جمشید زرگری.**
آ ـ ۱۰۱۹۸۹

---

**سرکار خانم همامی**
**معاونت محترم دبیرستان بهشت‌آئین**
مصیبت وارده را تسلیت گفته سلامتی شما و فامیل محترم را خواهانیم.
**اصفهان ـ دبیرستان بهشت‌آئین**

---

**سرکار خانم همامی**
مصیبت وارده را تسلیت می‌گوئیم.
**اصفهان ـ ششم طبیعی الف ـ دبیرستان بهشت‌آئین**
آ ـ ۱۵۱۲۵۰

---

**سرکار خانم همامی**
مصیبت وارده را تسلیت می‌گوئیم.
**اصفهان ـ ششم طبیعی ب ـ دبیرستان بهشت‌آئین**

---

**سرکار خانم همامی**
مصیبت وارده را تسلیت می‌گوئیم.
**اصفهان ـ ششم طبیعی ج ـ دبیرستان بهشت‌آئین**
آ ـ ۱۵۱۲۵۲

---

**دوست گرامی جناب آقای پرویز هدایت**
مصیبت وارده را تسلیت گفته بقای عمر بازماندگان خاندان گرامی را آرزومندم.
**مهندس احمد آل‌یاسین**

---

**جناب آقای منصور فاضل**
با یکدنیا تاسف وتاثر مصیبت وارده را بجنابعالی وفامیل گرامی تسلیت عرض نموده از خداوند صبر و شکیبائی آرزو می‌نمائیم.
**سید احمدبهادری. فریدون‌مدنی‌نژاد. شاهرخ‌غفوری. محمد جواهری. محمود مریخی. مسعود طاهرپور.**

---

**جناب آقای بنی‌صدر دادستان محترم شیراز**
باندوه بسیار درگذشت پدر گرامیتان را تسلیت گفته بقای عمر بازماندگان را از درگاه احدیت آرزومندیم
**از طرف جامه بازاریان شیراز**

---

**جناب آقای عبداله محمدیان**
**رئیس محترم اتحادیه کشباف و جوراب تهران**
بانهایت تاسف و تاثر درگذشت همشیره گرامیتان را بشما و همسرش جناب آقای نیری و برادر ارجمندش جناب آقای حاج غلامعلی و خاندان محترم تسلیت گفته و از خداوند متعال صبر جمیل و سلامت برایتان آرزو مینمائیم.
**غلامحسن کامیاب ـ عباس مقتدری ـ عباس رازقی ـ منوچهر رازقی ـ احمد ثالثی ـ مصطفی ابوالفتحی ـ اسماعیل عاویان ـ اصغر رضوان ـ محمود اصفهانیان ـ محمود جامی الاحمدی ـ شیخ احمدی ـ اصغر خدیر ـ حسین خاتمی ـ حبیب آخوند زاده ـ عباس وحدت ـ آقاجانی ـ قاسم نجمی ـ مدرسی ـ یوسف دالانی ـ حسن قیطانچی ـ حسن فروغی ـ شاپور راگامنیا ـ داودشهیدی ـ علی هومن ـ ابراهیم تات ـ علی نوشهری ـ فرزین ـ یزدی ـ محمود اقتداری ـ سید رضا حسینی ـ رضا کاشانی ـ مرتضی اسلامی ـ علی احمدی ـ محمد ضرابی ـ محمد کهن‌بابا ـ محسن غفوریان ـ ضیاء بصیرآزاد ـ اکبرعظیمی ـ نصراله زرین‌پناه ـ مجتبی قاضی زاده ـ بهروز وغلامحسین جمالی نژاد ـ رحیم مباهی ـ ابوالفضل مباهی ـ مهدی مباهی ـ رسول مباهی ـ علی‌کاظمی ـ مصطفی موسوی‌نسب ـ عباس پیشان ـ حسین غفورزاده مقدم ـ ناصر قیومی ـ حسن قیومی ـ حسن لطفی ـ محمد رسولی ـ مهدی غیاثوند ـ اسماعیل ولی‌لو ـ محمد حصاری ـ تقی احمدی ـ داود سلیمانی ـ علی ارشادی‌فر ـ رضا قائمی ـ قاسم کهنگی ـ ناصر آرانی ـ حسین یکرنگیان ـ اکبر بصیری ـ حسین صبری ـ حسین مودنی ـ محمد خادم ـ حسن منصوریان ـ علی شهفری ـ امیر جواهری ـ مهدی‌جواهری ـ سید هاشم کاظمی ـ قدرت کیا ـ داود روح زنده ـ ایرج هارونیان ـ جمشید پایگر ـ عباس افشاری ـ علی‌آخوند زاده ـ حسین شوش‌پور ـ علینقی پارسا ـ محمد جعفری ـ محمود حاج مرادی ـ مرتضی منصوریان ـ جمال سجادی ـ حسین قدوسی ـ حسین نوبری ـ عزیز حقیقی ـ محسن دل‌عظیمی ـ محمد دل‌عظیمی ـ حسن‌دلاور ـ عزیزاله شهریاری ـ عی عادلی ـ برادران ثبات ـ احمد ناظری ـ اصغر مقدم ـ داود ملکی ـ ناصر درخشان ـ حسین صابونیها ـ رضا غیاثوند ـ ناصر توکلی ـ سید رضا حسینی ـ حسین خرسندی.**

---

**جناب آقای حسن آزادان**
باکمال تاسف وتاثر مصیبت وارده را بشما و فامیل‌محترم تسلیت عرض نموده بقاء ودوام آن خانواده را از ایزدمتعال خواستاریم.
**غلام اصفهانی. محمد ناموری. حمید روزبه‌ای. فتح‌اله مینابی. جواد احمدی. یوسف امیری.**

---

**جناب آقای مهندس بهمن سالور**
باکمال تاسف مصیبت وارده را بجنابعالی وکلیه‌بستگان محترم تسلیت عرض نموده صبر و شکیبائی تمام بازماندگان را از خداوند یکتا آرزو داریم.
**حسین موسوی. میرکاظم رفیعی. محمد باغستانی. محمد ملکی. حسین گلچین. باقر خدابخش.**

---

**جناب آقای غلام محمدیان**
باندوه وتاثر فراوان مصیبت وارده را بجنابعالی‌تسلیت عرض نموده از خداوند صبر وشکیبائی برای کلیه بازماندگان آرزو داریم.
**ناصرالدین نجم‌آبادی. ناصر نوذری. علیرضا صدوقی. محمد علی‌آبادی. بزرگ محمدیان. محمود نهالی.**

---

**جناب آقای امیرحسین تاجر**
بسیار متاسف ومتاثرم از مصیبت وارده امید است مارا درغم خود شریک و سهیم بدانید.
**حسین کاشفی. حسین ناصری. محمد افشاری. مسعود رضوانلو. ناصر کریمی. حاجی بابائی. ناصر فرجزاده. محمد رضا دارابی. محمد قنات‌آبادی.**

---

**جناب آقای محمود سیرجانی**
باکمال تاسف وتاثر عمیق مصیبت وارده را بجنابعالی تسلیت عرض نموده از خدای بزرگ صبر و شکیبائی برای‌کلیه بازماندگان آرزو مینمائیم.
**محمد اسماعیل اکبری. حمید رضا سمیعی. محمد علی رضوی. رضا انتظاری. باقر فرامرزی. مرتضی خدابخش.**

---

**جناب آقای بنی‌صدر**
بدینوسیله مصیبت وارده را بجنابعالی و خانواده‌محترم تسلیت عرض نموده بقاء و دوام آن خاندان ارجمند را از صمیم قلب آرزو مینمائیم.
**علی رضائی. باقر دارابی‌نیا. فرامرز آذری. مرتضی مشفقی. ناصر حاجیان‌پور. کردستانی.**

---

**جناب آقای مهندس هرمز سلیمی**
بانهایت تاسف وتاثر مصیبت وارده را بشما وفامیل‌محترم تسلیت عرض مینمائیم.
**عبدالمجید محرزی. فواد برومندپور. محسن شهیدی. غلامحسین ایزدی. محمدباقر سامانی. محمد اقبالی. داریوش رویایی. افشین یوسفی. سیروس محمدی.**

---

**جناب آقای حاج علی اشرف قیائی**
مصیبت وارده را بجنابعالی و خانواده محترمتان ازصمیم قلب تسلیت عرض مینمائیم.
**کاظم‌نصرالهی. محسن صادقی. احمد قویدل. جمال شیرازی. رستم واقفی. کریم اسکوئی.**

---

**جناب آقای مهدی صفارپور**
مدرسان و کارکنان دانشسرای راهنمائی روزانه تهران بدینوسیله مصیبت وارده را بجنابعالی تسلیت میگویند وخود را در غم شما شریک میدانند.

---

**جناب آقای محمدیان**
**هیئت مدیره و کارکنان شرکت شینتال**
مصیبت و ارده را به آنجناب تسلیت عرض نموده سلامت و بقای آن خاندان را مسئلت دارند.
**مدیر عامل شرکت تولیدی و صادراتی تریکو شینتال ـ حسین حسین زاده**

---

**جناب سرهنگ دکتر سیرجانی، جناب آقای محمودسیرجانی**
بانهایت تاسف و تاثر فوت جانگداز والده گرامی را صمیمانه تسلیت عرض نمودمسعادت‌و بقاء آن خانواده‌ارجمند را از خداوند متعال خواستارم.
**اهواز ـ خانواده اعطاء ـ اخوان نادرخوانی**

---

**جناب آقای عبداله محمدیان**
مصیبت وارده را بجنابعالی تسلیت عرض نموده بقاء و دوام بازماندگان را ازایزد متعال آرزو داریم.
**امیر رجب‌پور. مسعود اویسی. سید علی شبستری. مجید وفائی‌پور. یداله مشتاقی. ایرج مینوئی.**

---

**خانواده‌های محترم معراجی**
باکمال تاسف وتاثر مصیبت وارده را به آن خاندان گرامی تسلیت عرض نموده از ایزد توانا برای بازماندگان صبر و شکیبائی خواهانیم.
**بهمن اسفندیاری. جعفر نخجوانی. سیروس ناصحی. محمود کردستانی. باقر شکیب. اسداله صنعتی. کیومرث خسروانی.**

---

**آقایان حاجی غلام وحاجی عبدالله محمدیان**
باندوه فراوان مصیبت وارده را به‌آنجنابان وخانواده آنمرحومه تسلیت عرض نموده و بقای عمر وسلامت‌بازماندگان آن مرحومه را ازخداوند متعال خواهان است.
**بافندگی شاهپور آگامنیا (بافنده)**

---

**جناب آقای بنی‌صدر دادستان محترم شیراز**
مصیبت وارده را به جنابعالی و خانواده محترمتان تسلیت عرض نموده ازایزد یکتا صبر و شکیبائی برای کلیه بستگان آرزو می‌نمایم.
**حاج غلامحسین توکلی بازرگان بازار وکیل شیراز**

---

**جناب آقای بنی‌صدر دادستان محترم شیراز**
بانهایت تاسف و تاثر مصیبت وارده را به‌جنابعالی تسلیت گفته از پروردگار توانا برای عموم بستگان آن خانواده محترم صبر جمیل آرزومندم.
**حاج محمد صادق صالحی بازرگان بازار وکیل شیراز**
آ ـ ۱۵۱۲۷۵

---

**جناب آقای بنی‌صدر دادستان محترم شیراز**
بانهایت تاسف وتاثر مصیبت وارده را تسلیت عرض‌نموده از ایزدمتعال صبر وشکیبائی برایتان آرزو دارد.
**حاج محمد رضا فرودی بازرگان بازار وکیل شیراز**

---

**جناب آقای بنی‌صدر دادستان محترم شیراز**
باندوه بسیار درگذشت پدر گرامیتان را تسلیت گفته بقاء عمر بازماندگان را ازدرگاه احدیت آرزومندم.
**حاج احمد خالدی بازرگان بازار وکیل شیراز**

---

**آقای سیاوش تدین**
بانهایت تاسف درگذشت پدرتان را تسلیت میگوییم.
**عشقی**

---

**جناب آقای سید ابوالقاسم کاشانی**
درگذشت ناگهانی جوان ناکام مسعود عزیز را در آمریکا به آن پدر داغدیده و جنابان (سرهنگ حسامی ـ سروان کمال کاشانی) و کلیه خانواده های وابسته تسلیت عرض نموده خود را در این ماتم بزرگ شریک اندوه بی‌پایان شما میدانیم.
**زاهدان ـ امیرحسین رجائی و بانو**

---

**جناب آقای مهندس منوچهر سالور**
بانهایت تاسف مصیبت وارده را بجنابعالی تسلیت عرض نموده از ایزدیکتا صبر و شکیبائی آرزو مینمائیم.
**ابوالفضل ترابی. محمد سعیدی. مهدی ساراخانی. محمد ولی شریف‌زاده. خلیل عمیقی. خسرو هرمززاده.**

---

**جناب آقای بهرام سلطانی**
مصیبت وارده را بشما و خانواده ارجمندتان تسلیت عرض نموده صبر و شکیبائی شما را خواستاریم.
**اسکندر اشکبوسی. هاشم دینیلی. محمود نصیری. کاظم خیرآبادی. احمد اشرفی. بهمن سیستانی.**

---

**جناب آقای حاج حسین میری**
باندوه بسیار مصیبت وارده را بجنابعالی تسلیت‌عرض نموده از خدای بزرگ دوام و بقاء بازماندگان را خواستار می‌باشیم.
**عباس اخلاقی. احمد روحی. رضا مجیدیان. عالمرجبی. رضا سادات‌آبادی. کوکبی.**

---

**جناب آقای محمود معافی گودرزی**
بانهایت تاسف و تاثر مصیبت وارده را به آنجناب‌تسلیت عرض می‌نمائیم.
**بهمن علاقبند. کیومرث عمیدی. نصراله باغبانی. اکبر نکائی. محمد فریدونی. اصغر کاظم‌زاده. حمید خورسندی. محمد هادوی. رضا رازیانی.**

---

**جنابان آقایان منوچهر و سیاوش تدین**
بانهایت تاثر درگذشت پدر گرامیتان را تسلیت عرض و از خداوند متعال سلامتی وبقاء عمر بازماندگان محترم را مسئلت داریم.
**هیات مدیره کارخانجات کاغذ دیواری دکورا**
آ ـ ۱۰۲۰۲۲

---

**سرکار خانم همامی**
مصیبت وارده را تسلیت می‌گوئیم.
**اصفهان ـ ششم ادبی ب ـ دبیرستان بهشت‌آئین**
آ ـ ۱۵۱۲۵۷

---

**سرکار خانم همامی**
مصیبت وارده را تسلیت می‌گوئیم.
**اصفهان ـ کلاس جامع شماره ۱۰ دبیرستان بهشت‌آئین**
آ ـ ۱۵۱۲۵۸

---

**سرکار خانم همامی**
مصیبت وارده را تسلیت می‌گوئیم.
**اصفهان ـ پنجم طبیعی ج ـ دبیرستان بهشت‌آئین**

---

**جناب آقای دکتر علی رحیمیان**
با نهایت تاثر مصیبت وارده را به جنابعالی و خانواده محترم تسلیت عرض می نمائیم.
**شرکت مرغک**
آث ـ ۱۰۲۰۱٦

---

**دوست عزیزم آقای محمد بهرام سلطانی**
با نهایت تاسف درگذشت مادر گرامیتان را تسلیت گفته در غم شما شریک هستیم.
**حمید اصانلو ـ رضا زمردی**
آ ـ ۱۰۲۰۱۵

---

**جناب آقای دکتر علی رحیمیان**
با تاثر و اندوه عمیق مصیبت وارده را به جنابعالی و خانواده محترمتان از صمیم قلب تسلیت عرض نموده سلامت آن خاندان محترم را از درگاه ایزد متعال خواستار است.
**شرکت تولیدی برکت ـ موسسه جوجه خروس**
آ ـ ۱۰۱۹۹٦

---

**سرکار خانم همامی**
مصیبت وارده را تسلیت می‌گوئیم.
**اصفهان ـ پنجم طبیعی الف ـ دبیرستان بهشت‌آئین**
آ ـ ۱۵۱۲۵۳

---

**سرکار خانم همامی**
مصیبت وارده را تسلیت می‌گوئیم.
**اصفهان ـ پنجم طبیعی ب ـ دبیرستان بهشت‌آئین**

---

**سرکار خانم همامی**
مصیبت وارده را تسلیت می‌گوئیم.
**اصفهان ـ ششم ادبی الف ـ دبیرستان بهشت‌آئین**

سال چهل و نهم ـ شماره ۱۴۵۷۴

اطلاعات ۱۳۰۴

دوشنبه ـ یازدهم آذر ماه ۱۳۵۳
هفدهم ذیقعده ۱۳۹۴ـ دوم دسامبر ۱۹۷۴

استخراج دکتر رحیاضی‌کرمانی

ساعات شرعی

اذان مغرب . . . . ساعت ۵ و ۸دقیقه
اذان صبح(فردا) . . . . ساعت ۵و ۲۰ دقیقه
طلوع آفتاب(فردا) . . . . ساعت ۶و ۵۵ دقیقه
ظهرشرعی(فردا) . . . . ساعت ۱۱و ۵۵ دقیقه
اذان‌مغرب(فردا) . . . . ساعت ۵ و ۸ دقیقه

# شهبانو برای مبارزه با آلودگی محیط زیست پیشقدم شدند

امروز سفر شش‌روزه علیاحضرت فرح پهلوی شهبانوی ایران به شهرستان های حاشیه کویر بپایان میرسد . سفر پرثمر و ۲۵۰۰ کیلومتری شهبانو که از روز چهارشنبه گذشته آغاز گردید برای ساکنان شهرها و روستاهای حاشیه کویر شادی آفرین و شوق‌انگیز بود و مردم آنچه در توان و قدرت داشتند از شهبانوی مهربان خود استقبال کردند . از آنجا که رفاه و آسایش طبقات مختلف مردم‌همیشه مورد نظرعلیاحضرت شهبانو است ، معظم‌لها دراین سفر دستورات‌موکدی بمنظور تاسیس مراکز درمانی و تحصیلی و ورزش و سایرکار های آبادانی صادر فرمودندکه با اجرای‌این دستورات بزودی قیافه شهرها و روستاهای‌حاشیه کویر که شش روز مقدم شهبانو را گرامی‌داشتند تغییر خواهد یافت .

شهبانو در این سفر تاریخی بمیان توده‌های مردم رفتند ، از خانه‌ها و مغازه‌های مردم دیدن کردند، بعیادت بیماران‌شتافتندو از آنان دلجوئی کردند . از دست‌پخت زنان روستائی میل نمودند و روسری اهدائی یک زن روستائی دیگر را بسرکردند و شش روز در میان کویر نشینان بسر بردند .

★ **دستور تاسیس کارخانه**

علیاحضرت شهبانو دیروز هنگام تشریف فرمائی به‌کاشمر در مورد تاسیس یک کارخانه تهیه خشکبار ـ کمک‌به‌قالیبافان کاشمر ـ اسفالت راههای این شهرستان با نقاط اطراف وتهران،احداث‌مهمانسرا ایجاد استادیوم‌ورزشی برای جوانان تجهیز هنرستان صنعتی و آزمایشگاه برای دبیرستان‌های کاشمر و واگذاری زمین برای ساختمان مرکز رفاه خانواده سازمان‌زنان در کاشمر اوامری صادر فرمودند .

در فرودگاه این شهرستان نمایندگان مردم بعرض شهبانو رساندند که همه ساله نزدیک به شش هزار تن خشکبار در کاشمر به شیوه قدیمی وسنتی تهیه میشود که قسمت اعظم‌آن به شهرستانهای ایران یا به خارج از کشور صادر میشود. علیاحضرت شهبانو مقررداشتند با مطالعات و بررسی های‌کافی دریکی از نقاط برمحصول شهرستان کاشمر یک کارخانه‌تهیه خشکبار احداث شود . شهرکاشمر یکی از مراکز قالیبافی ایران است وعلیا حضرت شهبانو بهنگام‌عبور از برابر صف مستقبلین درمورد میزان تولید قالی دراین منطقه سئوال کردند . بعرض رسید که هرسال دویست‌وبیست‌وچهار هزار فرش درکارگاههای این شهرستان بافته می‌شود . شهبانومقرر‌داشتند که کارگاههای خصوصی که در منازل قالیبافان قراردارد تحت حمایت و کنترل بیشتر قرارگیرد تادرآمدقالیبافان کاشمر افزایش یابد . علیاحضرت شهبانو پس از استماع گزارش وزیر تعاون‌وامور روستاها درباره‌برپاداشتن سه‌هزار دارقالی‌درروستاهای‌استان‌خراسان و پانصددستگاه دار قالی درکاشمر دستور فرمودند دراجرای این برنامه تسریع شود . علیا حضرت شهبانو دربرابر صف فرهنگیان کاشمرتقاضای آنان را درمورد ایجاد مرکزتفریحات‌سالم‌واستادیوم ورزشی جوانان این شهرستان شنیدند وامر فرمودند که استادیوم ورزشی کاشمر تکمیل وبوسایل ورزشی مجهز شود و همچنین باشگاه‌های تفریحات سالم برای جوانان کاشمر نیز دایر شود، شهبانو همچنین دستور دادند که برنامه اسفالت راههای ارتباطی کاشمر به‌نیشابور وتربت حیدریه بسرعت انجام گیرد .

★ **ایجاد آزمایشگاه**

دربرابر صف مسئولین جمعیت شیروخورشیدسرخ‌کاشمرعلیاحضرت شهبانو درباره بیمارستان ها ومراکز بهداشتی این‌شهرستان سئوال کردند بعرض رسید که شیروخورشید سرخ کاشمر یک بیمارستان ۵۰ تختخوابی داردکه درآینده ۳۰ تختخواب به‌آن‌افزوده خواهد شد .معظم‌لها در موردکادر متخصص این مرکز سئوال کردند بعرض رسید بیمارستان شیرو ـ خورشید سرخ کاشمردارای‌پزشک متخصص عمومی جراح‌وماماست.

علیاحضرت شهبانو از مسئول بهداری این شهرستان درمورد اجرای بهداشت رایگان‌درسطح شهر وروستاهای اطراف سئوال کردند بعرض رسید برنامه مایه کوبی عمومی دراین منطقه‌انجام شده‌است . معظم‌لها درمورد مرکز آموزش حرفه‌ای صنعتی کاشمر سئوال کردند بعرض رسید که هنرستان صنعتی کاشمردارای‌رشته های برق ، ساختمان وفلز کاری است وکادر آموزشی این مرکز مجهزاست ولی تجهیزات آن کافی نیست . علیا حضرت مقرر داشتند کموسائل مورد نیاز این مرکزفراهم شود وهمچنین دستور دادند برای دبیرستانهای کاشمریک آزمایشگاه دایر شود . علیاحضرت شهبانو دربرابر صفبانوان عضو سازمان زنان کاشمر درمورد فعالیتهای سازمان زنان این شهرستان‌سئوال کردند بعرضشان رسید که‌سازمان زنان کاشمر دارای‌مهدکودک ، کلاس‌های پیکار بابیسوادی و آموزش حرفه‌ای است ولی هنوز مرکز رفاه خانواده‌سازمان زنان کاشمر بنانشده است.

★ **زیارت حضرت سیدحمزه**

علیاحضرت شهبانو دستور دادند زمینی برای ساختمان مرکز رفاه خانواده کاشمر در اختیار سازمان زنان ایران‌قرار گیرد . شهبانو درمیان ابراز احساسات فوق‌العاده مردم کاشمر در یک جیپ روباز بروی قالی هایی که مردم در خیابانهای مسیر گسترده بودند به این شهرستان تشریف‌فرما شدند و به زیارت بقعه حضرت سید حمزه یکی از فرزندان موسی‌بن‌جعفر برادر حضرت امام رضا علیه‌السلام مشرف شدند .

★ **در گناباد**

علیاحضرت شهبانو بعداز ظهر دیروزدر دنباله‌دیدار خویش از شهرها و روستاهای حاشیه کویر از کاشمر به گناباد تشریف‌فرما شدند و در این‌شهر هزاران نفر از اهالی شهر و روستاهای اطراف مقدم معظم‌لها را گرامی داشتند . گزارش خبرنگار ما حاکیست که هلیکوپتر حامل علیاحضرت شهبانو ساعت ۱۵ در فرودگاه گناباد بزمین نشست‌و علیاحضرت شهبانو مورد استقبال پرشور قرار گرفتند و پس از ابراز تفقد نسبت به مستقبلین ازبرابر صف بانوان عضو جمعیت های خیریه ، روسای ادارات ، شهردار و اعضای انجمنهای دمکراتیک ، فرهنگیان ،اصناف‌و معتمدین محلی عبور فرمودند و سپس با اتومبیل رهسپار شهر گناباد شدند . در مسیر موکب علیاحضرت شهبانوفرشی ازگل گسترده شده‌بود و هزاران تن از طبقات مختلف مردم و دانش آموزان دختروپسر ، ورزشکاران پیش‌آهنگان ، کشاورزان ، کارگران ،اصناف‌و سایرطبقات در حالیکه برقص و پایکوبی مشغول بودند ، با فریاد های شادی‌و ابراز احساسات‌پرشور مقدم علیاحضرت شهبانوی مهربان و نیکوکار را گرامی داشتند .

★ **گشایش کتابخانه**

گزارش خبرنگار ما حاکیست علیاحضرت شهبانوپس ازورود به گناباد به مهد کودک وابسته به انجمن ملی حمایت کودکان تشریف‌فرما شدند و در این محل مورد استقبال مدیر عامل و اعضای هیئت مدیره این انجمن قرار گرفتند .

شهبانو در این محل از کلاسها، سالن‌غذاخوری ،محل بازی اطفال و سایر قسمتها بازدید فرمودند . در این محل مدیر عامل انجمن ملی حمایت کودکان گناباد طی گزارشی به استحضار رسانید این مهد کودک از سال ۱۳۴۸ بدنبال زلزله این منطقه فعالیت خود را آغاز کرد و در حال حاضر ۸۰ طفل ۳ تا ۶ ساله در این مهد کودک نگهداری میشوند . این اطفال روزانه از چاشت، ناهار و عصرانه استفاده می‌کنند و برای آنها برنامه های آموزشی ،تربیتی‌و تفریحی‌اجرا میشود این مهدکودک که اخیرا مرمت شده است دارای سالن ناهارخوری ، کلاس تربیت کودک ، کتابخانه ، کارگاه ، آشپزخانه و بهداری‌است . در محل این مهد کودک بهنگام بازدید علیاحضرت شهبانو عده‌ای از اطفال درحالیکه لباسهای محلی بتن داشتند ، چند برنامه هنری اجرا کردند. علیاحضرت شهبانو پس از توشیح دفتر یادبود این مهد کودک به‌محل کتابخانه نوبنیاد کانون پرورش فکری کودکان و نوجوانان که در مجاورت مهد کودک بناشده است‌تشریف‌فرما شدند و این کتابخانه را گشودند .

این کتابخانه نود و هفتمین کتابخانه کودک در ایران است. کتابخانه با ۶۸۶ متر مربع‌زیر بنا و صرف هزینه‌ای بالغ بر ۴٫۵۰۰٫۰۰۰ ریال ساخته‌و مجهز شده‌است‌و تعداد ۵۸٫۶۷ جلد کتاب‌و مواد خواندنی‌دیگر در آن موجود دارد . انگاه علیاحضرت شهبانوبا قطع‌نوار سه رنگ‌کتابخانه‌را گشودند و از قسمتهای مختلف آن دیدن کردند. علیاحضرت دراین محل از دوفیلم مخصوص کودکان‌که در تهیه آن از نقاشی کودکان

بقیه در صفحه ۲۱

بایک دنیا غرور و شادمانی یکزن سبزواری به شهبانو نشان میدهدکه بر عفریت بیسوادی پیروز شده و میتواند کتاب بخواند‌این زن درکلاس مبارزه بابیسوادی سازمان ملی رفاه خانواده سوادآموخته است.

## شهبانو و مبارزه با آلودگی محیط زیست

علیاحضرت شهبانو دیروز در سبزوار مردم را به‌مشارکت دریک برنامه وسیع همگانی بمنظور مبارزه با آلودگی محیط زیست دعوت کردند وبرای اجرای این برنامه شخصا پیشقدم شدند.

علیاحضرت شهبانو دیروز همراه با دختران و پسران پیشاهنگ و عضو سازمان جمعیت شیر و خورشید سبزوار درجمع‌آوری کاغذ هاو قوطی ها، کیسه های نایلونی پلاستیکی و آهن‌پاره ها و قطعات بدور ریخته که در کنار شهر سبزوار پراکنده شده وعلاوه بر زشت نمودن محیط موجب آلودگی آن شده بود ، مشارکت کردند و باین‌ترتیب نخستین گام عملی رادر اجرای این برنامه همگانی برداشتند.

علیاحضرت شهبانو در جمع دختران و پسران پیشاهنگ گفتند : دیروز که‌ازاین منطقه عبور میکردم ،منظره نازیبای زباله‌ها و کاغذ پاره ها و غیره که‌دراینجا ریخته شده باتوجه به‌اثرات نامطلوب آن بربهداشت محیط زیست نظرم را بخود جلب کرد و بهمین منظور امروز بهمراه شما باینجا آمدم تابا‌کمک یکدیگر در پاکیزه کردن محیط زیست از آلودگی شرکت کنیم این برنامه باید سرآغاز یک جنبش عمومی برای پاک سازی محیط زیست کشورمان باشد وامیدوارم که‌شما جوانان و پیشاهنگان دراین امرملی مثل سایر امور بیشگام و پیشاهنگ باشید. خودمنهم بعنوان یک پیشاهنگ قدیمی‌در این برنامه شرکت میکنم وانتظار دارم که‌سایر پیشاهنگان هم این برنامه رابعنوان یک کارنیک درروز انجام دهند. اجرای این برنامه نه‌تنها در زیبائی چهره مملکت ما اثرات نمایانی خواهد داشت بلکه از لحاظ اقتصادی نیز فوائد این‌برنامه روشن است. زیرا کاغذ هاو قطعات آهن مصرف شده را میشود به‌کارخانه ها فرستاد ومجددا به‌کالا های قابل‌مصرف تبدیل کرد. وباین ترتیب از منابع محیط استفاده بهتر و بیشتر نمود .

شهبانو سپس افزودند : ازهمه مردم نیز دعوت‌میکنم که هر یک سعی کنند با تمیز نگاهداشتن محیط اطراف خود دراین برنامه بهسازی همگانی شرکت کنند و چنین خدمتی‌را وظیفه ملی خود بدانند، بخصوص که بابالا رفتن قدرت خرید عموم وافزایش مصرف ملی، بمیزان زباله حاصله هر روز بمقدار قابل توجهی افزوده میشود .

شهبانو تاکید کردند: هریک از مانیز به‌تنهائی بایددر پاکیزه نگاهداشتن محیط اطراف خود سعی نمائیم و مبارزه بایکی از عناصر آلودگی محیط زیست که امروز موجب نگرانی جوامع بشری است وظیفه خود بدانیم.

شهبانو سپس شخصا سطالی را بدست گرفتند ودر این برنامه تمیز سازی محیط شرکت فرمودند و همراه باشهبانو صدها دختر و پسر پیشاهنگ و عضو سازمان جوانان‌شیرو خورشید سرخ سبزوار ، وزراء ، استاندار خراسان ونیابت تولیت آستان قدس رضوی وسایر ملتزمین باشور وهیجان فوق‌العاده به پاکیزه کردن این محیط پرداختند، و عده‌ای از پیشاهنگان نیز همزمان با جمع‌آوری زباله ها، گودالی را در نزدیکی همین محل حفر کردند وسپس همگان زباله هارا بداخل گودال ریختند و روی آنرا پوشاندند و باین ترتیب برنامه‌ای که بیگمان نه فقط به حفظ و زیبائی محیط زیست بلکه به‌تامین سلامت مردم کمک خواهد کرد، آغاز شد .

علیاحضرت شهبانو پس از اجرای این برنامه که سرآغاز یک برنامه همگانی در سراسر کشور است درمیان شور و هیجان مردم سبزوار این‌شهر را ترک کردند.

**علیاحضرت شهبانو همواره نسبت به وضع کودکان توجه خاصی‌دارند وبهمین جهت دربازدیدها و سفرهای خود همیشه بازدید از پرورشگاهها ، مهد های کودک و دبستانها و کتابخانه‌های مخصوص کودکان را دربرنامه‌دارند . در اینجا شادی شهبانو هنگام مشاهده قیافه های‌شاد کودکان مهد کودک سبزوار بخوبی نمایان است .**

در برنامه رفاهی دولت در سال آینده

# سازمانی برای اصلاح مجرمین و معتادین تأسیس میشود

میلیون ریال اعتبار برای اجرای برنامه اداره امور سرمایه گذاری در خارج‌و تعاون بین‌المللی‌پیش‌بینی کرده است. از محل این اعتبار برای سرمایه‌گذاری‌درخارج ویا اعطای وام ونیز کمک و تعاون به کشور های در حال توسعه استفاده خواهد شد .

ضمنا ازهمین محل خرید سهام از موسسات صنعتی و خدماتی سایر کشور های جهان و یا مشارکت در سرمایه گذاری طرح های صنعتی در خارج از کشور نیز پیش‌بینی شده است .

دولت در سال جاری برای‌انجام اقدامات فوق ۳۹۸ میلیون ریال بودجه تامین کرده است ..

★ **توسعه هواشناسی**

در سال آینده ۳۴۰ ایستگاه باران سنجی وهوا سنجی تاسیس میشود . دولت در اجرای برنامه شناخت آب و هوای‌اقلیمی مناطق مختلف کشور وتوسعه امکانات پیش‌بینی تغییرات جوی علاوه بر تاسیس ایستگاه های‌باران‌سنجی، وهوا سنجی ، ایستگاه های‌هوا شناسی فرودگاه های کشور را با دستگاه های الکترونیکی مدرن مجهز می‌کند . این اقدامات به منظور ایجاد تامین بیشتردرپرواز هواپیما ها صورت‌می‌گیرد .بطور کلی دولت برای اجرای برنامه های هواشناسی ۹۹۰ میلیون‌ریال اعتبار در بودجه سال ۵۴ تامین کرده است .

★ **اقدامات بهداشتی**

در اجرای خدمات بهداشتی‌در بودجه سال آینده ۷ میلیارد و ۱۳۳ میلیون ریال اعتبار گنجانده شده که‌از این محل گروه خونی حدود ۴ میلیون نفر تعیین می‌گردد. ضمناهزینه مبارزه بابیماری های انگلی روده‌ای حدود ۲٫۵ میلیون نفر ومبارزه بابیماری های کچلی حدود ۶۰۰ هزار نفر از همین بودجه تامین خواهد شد . هزینه صدور شناسنامه بهداشتی تامین شده وانجام حدود۲۴هزار آزمایش باکتری بیولوژی و شیمیائی از اعتبارات خدمات بهداشتی صورت خواهد گرفت.

★ **خرید هواپیما و کشتی**

در بودجه سال آینده خرید ۷ فروند هواپیمای مسافربر و ۶۰ فروند کشتی تجارتی پیش بینی شده است. هدف از اجرای این برنامه گسترش خطوط دریائی و استفاده از شرکت های کشتیرانی داخلی در حمل و نقل کالا های صادراتی و وارداتی کشوراست. باخرید هواپیما های مسافر بر برنامه گسترش خطوط هوائی در سطوح داخلی‌و بین‌المللی بموقع اجرا گذاشته میشود.

در اجرای برنامه های توسعه صنعتی دولت در بودجه سال آینده ۹۱ هزارو ۴۵۵ میلیون‌ریال اعتبار گنجانده است . از محل قسمتی از این اعتبار برنامه‌توسعه ونوسازی شیلات جنوب بموقع اجرا درخواهد آمد. بهمین‌منظور ۶سردخانه محصولات دریائی و ۳ کارخانه جمع‌آوری و انجماد میگو ایجاد میشود . تاسیس ۳ کارخانه کنسروماهی، ۴ کارخانه آرد وروغن ماهی ، ۳کارخانه تهیه و بسته بندی قلیه ماهی در شهرهای ساحلی خلیج فارس و دریای عمان ایجاد میگردد .

بعلاوه کارخانه واگن سازی در اراک ایجاد میشود و ظرفیت کارخانه تراکتور سازی ایران که ۱۰ هزار تراکتور است به ۲۰ هزار تراکتور در سال افزایش می‌یابد.

## چند قلم از هزینه‌های دولت

**در بودجه کل بخشی وجود داردکه‌در آن هزینه های جاری‌هر وزارتخانه برحسب «مواد» تقسیم‌بندی شده‌است‌مثلا دراین مواد روشن میشود که نخست وزیری چقدر حقوق و دستمزد میدهد و چه مبلغ بایست اجاره خانه بپردازد.**

**ارقام زیر جمع همین مواد در تمام وزارتخانه ها و سازمان های مربوط به وزارتخانه است هدف از جمع این مواد آنست که روشن شود دولت در این‌مواد جمعا چه‌مبلغ هزینه دارد.این نکته یادآوری میشود که جمع هزینه ادارات فقط ۸ مورد زیر نیست تعداد آن بیش از این مواد است‌مواد زیر از دید خبرنگار ما مواد جالب‌تر بنظر آمده است.**

| | |
|---|---|
| حقوق و دستمزد | ۷۹٫۶ میلیارد ریال |
| مزایا و کمک | ۵۸٫۱ میلیارد ریال |
| هزینه سفر | ۲۶٫۵ میلیارد ریال |
| اجاره | ۳ میلیارد ریال |
| سوخت و آب و برق | ۸٫۸ میلیارد ریال |
| خرید ساختمان‌وزمین و حقوق انتفاعی | ۳٫۹ میلیارد ریال |
| احداث ساختمان | ۱٫۴ میلیارد ریال |
| هزینه سری | ۶٫۸ میلیارد ریال |

## ایران به تاسیس دودانشکده‌درپاکستان کمک کرد

وزارت‌امور اقتصادی‌و دارائی‌اعلام کرد :براساس یادداشت تفاهمی که دیروز درتهران‌بامضاء رسید دولت ایران موافقت کرد که هزینه های ارزی یک طرح مهم آموزش عالی شامل تاسیس یک‌دانشکده مهندسی ویک دانشکده پزشکی را دربلوچستان پاکستان تامین کند .

طبق برآورد دولت جمهوری اسلامی پاکستان هزینه های ارزی تاسیس این دودانشکده بالغ‌بر ۷٫۱۸۰٫۰۰۰ دلار خواهد شد که همه‌آن ازطرف‌ایران بعنوان‌کمک بلاعوض دراختیار دولت پاکستان قرارداده‌میشود .

یادداشت تفاهم مربوط باعطای این کمک را از طرف‌ایران‌آقای جمشید اشرفی معاون امورسرمایه گذاری وکمک‌های خارجی وزارت امور اقتصادی و دارائی و از طرف پاکستان آقای نبی‌بخش غلام غازی کاردار سفارت آن کشوردر وزارت امور اقتصادی و دارائی دیروز امضاء کردند .

کمک‌مالی ایران باین‌طرح‌آموزش عالی باتوجه بمفاد اعلامیه مشترک ۲۷ تیرماه ۱۳۵۳ دودولت درباره همکاری های اقتصادی ایران و پاکستان بعمل‌میاید .

## ضدیخ اسو ۴۵ تومان

فروشگاه صدقی‌نژاد ـ خیابان ملت

★ در ۹ شهر تلویزیون شروع بکار میکند

★ در تهران فرستنده سوم رادیوئی «اف‌ام»دوم‌شروع بکار میکند

★ اداره سرمایه‌گذاری در خارج و تعاون بین‌المللی تاسیس میگردد

## ۶۰ کشتی و ۷ هواپیمای مسافربر خریداری میشود

در برنامه دولت که بصورت کتابچه‌ای همراه بودجه کل به مجلس شورای ملی تقدیم شده است ، کار های جدید واقدامات‌و عملیات سازمان های‌مختلف دولتی به تفکیک شرح داده شده‌و وظایف هریک از وزارتخانه ها وسازمان های مربوطه تعیین گردیده است . قسمتی از برنامه های اشاره شده بشرح زیر است .

★ **سازمان مجرمین**

در سال ۱۳۵۴سازمان اقدامات تامینی» تاسیس‌میشود. این‌سازمان جدید که‌اعتبار ایجادش دربودجه سال آینده پیش‌بینی شده ، برای اصلاح و تربیت مجرمین غیر مسئول و به عادت و همچنین مجرمین ولگرد و بیکار ونیز مجرمین معتاد بمواد مخدرو الکل تاسیس میشود.

سازمان اقدامات تامینی‌دراجرای این برنامه که دولت برای اداره آن ۵۰ میلیون ریال بودجه‌تامین کرده ، امور مجرمین فوقرا بر عهده خواهد گرفت و در وهله اول اقدام به تاسیس کارگاه های کشاورزی و صنعتی،ایجاد محل مناسب برای نگهداری مجرمین‌به عادت و همچنین ایجاد تیمارستان برای نگهداری مجرمین غیرمسئول خواهد کرد.

★ **ارتباطات**

فرستنده های رادیو تلویزیون بیرجند، بندر طاهری ، پاوه ، جیرفت ، سیرجان ، زنجان ، شهرکرد ، سمنان و ایرانشهر در سال آینده شروع بکار خواهد کرد. دولت برای اجرای برنامه اداره و توسعه شبکه رادیو تلویزیون ۱۳ هزار و ۸۱۴میلیون ریال اعتبار در بودجه سال‌آینده پیش‌بینی کردکه ازاین محل‌برای عملیات ساختمانی و نصب‌فرستنده مرکز رادیوئی شیراز و مراکز پر قدرت رادیوئی تایباد ، چابهار ، و آبادان استفاده میشود و در سال ۵۴ فرستنده های مذکور شروع بکار خواهند کرد .

فرستنده های سوم رادیوئی (متوسط قدرت) در تبریز وتهران و همچنین سه فرستنده کم قدرت رادیوئی جلفا، دامغان‌و فرح‌آباد، ساری نیز شروع بکار خواهد کرد.

درسال آینده تجهیزات مراکز اف ـ ام دوم تهران و مرکز اف ـ ام مهاباد ، چالوس ، دستجرد، رامسرو تخت جمشید نصب و مورد بهره‌برداری قرار می‌گیرند . ضمنا در سال آینده‌از ۱۲۰ مرکز رله تلویزیون (برنامه دوم شبکه و شبکه سراسری) بهره‌برداری خواهد شد. در سال ۵۴ درهند، قطر ، تونس وامریکا ایران مراکز خبری ایجاد میکند.

★ **تلفن**

دربرنامه گسترش شبکه تلفن خودکار شهرها و ایجاد مراکز جدید تلفن خودکار، علاوه بر نصبو بهره‌برداری از یکصدهزار شماره تلفن خودکار در سال جاری، نصب و بهره‌برداری از ۱۰۰ هزار شماره تلفن خودکار در سال ۵۴ نیز پیش‌بینی شده است.

★ **اداره سرمایه‌گذاری**

در بودجه سال آینده ۲۷۵

## شماره مخصوص جوانان

**بمناسبت اجتماع هنرپیشگان بزرگ‌درتهران**

**مجله جوانان برای‌اولین بار عکسهای‌مشترک رنگی و یک سلسله مصاحبه های داغ و مستند با برجسته‌ترین هنرمندان بین‌المللی در تهران تقدیم علاقمندان کرده است .**

**دوشنبه ها شما هم در گروه‌خوانندگان پرتیراژترین نشریه ایرانی قرار گیرید .**

الاهرام نوشت :

## اعراب آماده مقابله باجبهه‌بندی امریکا شدند

قاهره ـ آسوشیتدپرس ـ روزنامه غیررسمی الاهرام چاپ قاهره امروز مدعی شد که وزیران نفت سازمان کشورهای عرب صادرکننده‌نفت ـ(اوآپک) تصمیمات محرمانه‌ای گرفته‌اند که به این ممالک اجازه خواهد داد تا اکنون که آمریکا سایر کشور های صنعتی باختری و مصرف کننده نفت را مجبور به تشکیل جبهه‌ای‌برضد کشورهای عرب تولید کننده‌نفت کرده است برای مقابله با هر پیش‌آمد احتمالی آماده باشند .

الاهرام طی گزارشی که از بحرین فرستاده‌شده خاطرنشان کرده است‌که‌سیزدهمین اجلاس عادی وزیران اوآپک‌به کارخود در بحرین پایان‌داده وتصمیماتی گرفته است که شامل یک استراتژی جامع در زمینه قیمت گذاری نفت و نحوه مقابله با کارتل جدیدی‌است‌که بهرهبری آمریکا بوسیله‌کشورهای مصرف کننده نفت بوجود آمده است .

بنابر گزارش الاهرام در همین کنفرانس سیاست هماهنگی‌برای سرمایه گذاری مازادعواید نفتی کشور های عربدر خارج مورد بحث قرار گرفته و مضافا در این باره صحبت شده است که اعراب تولید کننده نفت بایدبا تبلیغات جاری در کشور های مصرف کننده و صنعتی که علیه اعراب است چگونه مقابله‌کنند چون در این تبلیغات‌خصمانه و ضدعربی سعی می شودچنین وانمود گردد که گناه تورم و آشفتگی موجود وضع اقتصادی دنیا متوجه کشور های عرب تولید کننده نفت است .

زکی‌یمانی اعلام کرد :

## عربستان مالکیت نفت‌خود را بدست میگیرد

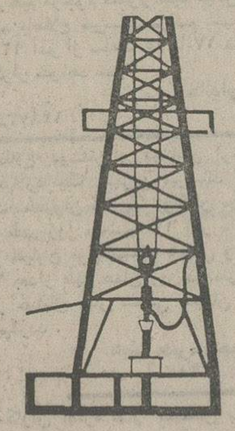

★ **اعرب یك شرکت سرمایه گذاری تاسیس میکنند**

بحرین ـ آسوشیتد پرس ـ سیزدهمین اجلاس عادی‌وزیران نفت سازمان کشور های عرب صادر کننده نفت (اوآپک) که‌در بحرین تشکیل شده بود دیروز بدون آنکه تصمیمات آن نتایج ناخوشایند برای کشور های مصرف کننده ببار آورد به کار خود پایان داد . لحنی که در این کنفرانس از طرف وزیران نفت عرب بکار برده شد بطور کلی آشتی‌جویانه بود . بیانیه نهائی کوتاهی که در پایان کنفرانس انتشار یافت حاکی است که کنفرانس از کوشش های جاری برای برقرار کردن همکاری میان اوآپک وموسساتی ازقبیل بازار مشترک اروپا و سازمان های‌صلاحیتدار دیگری که در مسائل نفتی ذینفع هستند آگاه شده است .

«علی‌عتیقه» دبیرکل اوآپک بعدابه خبرنگاران‌گفت‌که‌بحثهای‌کنفرانس شامل آموزش و پرورش‌کارکنان فنی برای اداره‌صنعت نفت‌بوده و درباره قیمت نفت بهیچوجه مذاکره‌ای صورت نگرفته است.

در بیانیه همچنین گفته شده که جزئیات کار و تشکیلات شرکت سرمایه گذاری های عرب که قرار است بوسیله اوآپک بوجود آید موردتوافق شرکت کنندگان قرار گرفته است .

در جلسات کنفرانس بحرین یمانی وزیر نفت عربستان‌سعودی اعلام کردکه‌تا پایان سال جاری مالکیت کامل سهام سرمایه‌شرکت های نفتی که عامل بهره‌برداری نفت در دنیای‌عرب هستند ممکن است به کشور های عرب تعلق گیرد .یمانی هنگامی‌که فرودگاه بحرین را برای بازگشت به کشورش ترک می گفت اظهار داشت که اگر عربستان سعودی در استملاک کامل ثروت نفتی خود پیشقدم شود ـ این امر بخودی‌خود بدین معنی خواهد بود که سایر کشور های عرب تولید کننده نفت نیز از سرمشق عربستان سعودی‌پیروی خواهند کرد .

وزیر نفت عربستان سعودی اظهار امیدواری کرد که تحقق یافتن این آرزو ممکن است در آینده نزدیک‌بصورت‌توافق میان دولت متبوع وی و شرکت نفت آرامکو که عامل بهره برداری نفت عربستان سعودی است به پیروی از شیوه‌ای که ایران سرمشق گذاشته است تجلی‌کند.

## دغل‌بازی کمپانیهای نفتی آمریکادرمالیات

واشنگتن ـ خبرگزاری فرانسه‌ـ روزنامه واشنگتن پست امروز نوشت که کمپانی های نفتی‌آمریکا برای آنکه مالیات کمتری بدولت بدهند عمدا قوانین فدرال رامسخ می‌کنند واز راه این دغل بازی میلیارد ها دلار به خزانه دولت ضرر زده‌اند.

واشنگتن پست توضیح میدهد کمکمپانی های آمریکایی باید دو نوع مالیات بپردازند . مالیات‌بر شرکت ها و مالیاتی که باید از بابت تحویلی های خود بوزارت دفاع به خزانه فدرال بپردازند در حالیکه از سال ها قبل اعلامیه های مالیاتی و درآمد های خود را طوری تنظیم می‌کنند که تنها یک مالیات میپردازند. آنها با استفاده از سیستم قیمت‌های‌اعلان شده درآمد خود را بمراتب کمتر نشان میدهند و باین ترتیب‌میلیون ها دلار سود می‌برند.