قلم‌ها اگر لغزش پیدا کند یک ملت را می‌لغزاند

امروز چند برابر قلم های ارشادی قلمهای انحرافی است هیچ انسانی نیست که محتاج موعظه نباشد

درصفحه ۱۶

امام در جمع کارکنان کیهان: یک جامعه اصلاح نمی‌شود تا انتقاد نشود

گفت و گوی اطلاعات با وزیر آموزش و پرورش

نحوه امتحانات، استخدام معلم، نظام جدید آموزشی، بازگشایی دانشگاهها، کتاب‌های درسی و تعیین تکلیف معلمان اخراجی

ضوابط جدید امتحانات نهائی مدارس

درصفحات ۷ و ۲

در نامه‌ای به رئیس جمهوری

وزیر امور اقتصادی و دارایی، ادامه کار رئیس کل بانک مرکزی را تأیید نکرد

درصفحه ۲

اطلاعیه وزارت خارجه درمورد کاظم رجوی

درصفحه ۲

۱۶ صفحه

اطلاعات

چهارشنبه ۱۳ خرداد ماه ۱۳۶۰ ـ بیست‌ونهم رجب ۱۴۰۱
سوم ژوئن ۱۹۸۱ شماره ۱۶۴۴۳ تکشماره ۱۵ ریال

مسیرهای راه پیمایی ۱۵ خرداد اعلام شد

- روحانیون و خانواده شهدا در رژه روز پاسدار شرکت می کنند

درصفحه ۲

نامه رئیس جمهوری به حجت الاسلام اشراقی درمورد تصمیم هیات ۳ نفری حل اختلاف

درصفحه ۲

در اطلاعات امروز

چهارمین سری اسامی ۱۰۰ هزار دانشجو که کارنامه ارزی آنها صادر شده

درصفحات ۱۰، ۱۱

هشدار فرماندار تهران به فروشندگان غیرمجاز زمین وساختمان

درصفحه ۷

رزمندگان ایران با درهم کوبیدن کامل دشمن بر ارتفاعات نوسود و نودشه مسلط شدند

در حمله توپخانه جنایتکاران عراقی به یکی از بیمارستانهای آبادان ۷ مریض به شهادت رسیدند

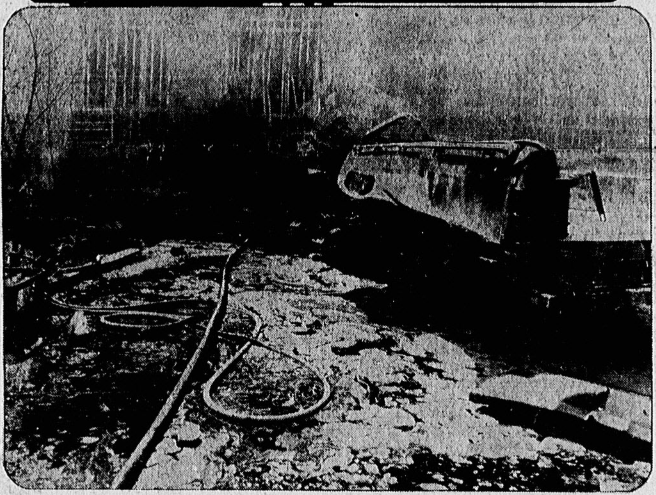

ارتش مزدور عراق بدنبال شکستهای سنگین خود در جبهه‌های غرب و جنوب ایران، دست به حملات جنون‌آمیز علیه مناطق مسکونی و بیمارستانها زده است.
درادامه این حملات وحشیانه کافران صدامی دیروز بیمارستان آبادان هدف موشک ارتش کافر عراق قرار گرفت و طی آن گروهی از مجروحان بستری در بیمارستان به شهادت رسیدند.

درصفحه ۱۵

هیأت ۳ نفری حل اختلاف دلایل تخلفات رئیس جمهوری را اعلام کرد

- سخنگوی هیات ۳ نفری حل اختلاف: در مسئله معرفی آقای رجائی الزامی وجود نداشت

درصفحه ۲

فرستاده میتران با پیامی برای صدام وارد بغداد شد

درصفحه ۱۶

۱۰ قاچاقچی دیروز اعدام شدند

درصفحه ۱۴

آزمایش «اشعه مرگ» امریکا شکست خورد

درصفحه ۱۶

اعتصاب غذای کارگران لهستانی وارد چهاردهمین روز شد

درصفحه ۱۶

خسارات عراق از ۱۰ شهریور ۵۹ تا پایان ۶۰/۳/۱۲

نوع خسارت	تعداد
هواپیما	۲۴۷ فروند
هلیکوپتر	۴۲ فروند
تانک و نفربر زرهی	۳۹۰۸ دستگاه
موشک انداز	٦۷ دستگاه
انواع خودرو ارتشی	۳۱۸۳ دستگاه
آتشبار سنگین و سبک	۱۳۱۱ قبضه
ناوچه موشک انداز واژدرافکن	۳۰ فروند
کشتی لایروبی	۲ فروند
کشتی حامل مهمات	۹ فروند
پایگاهای نظامی، تاسیسات صنعتی، نفتی و پل	۵۰۷ منطقه

اطلاعات: به اطلاع هموطنان عزیز میرساند که کلیه ارقام خسارات ارتش مزدور عراق مندرج در جدول فوق که از آغاز جنگ تحمیلی تاکنون مشاهده می کنید، براساس اطلاعیه های رسمی ستاد مشترک ارتش جمهوری اسلامی ایران و سپاه پاسداران انقلاب اسلامی تهیه و تنظیم شده است

سخن روز

امام: خودآدم هیچوقت نمیتواند بیطرف باشد لکن،

در نظر دادن، حق را ببینید

★ «هیئت سه نفره» همانطور که مشی اعتقادی و اخلاقی اعضای محترم آن اقتضاء دارد و نشان میدهد، می‌بایست علاوه بر متخلفینی که تاکنون معرفی کرده است جراید و روزنامه های دیگری را هم که به درجاتی، تخلف دارند درهمان حد بعنوان متخلف معرفی کند. درغیر اینصورت زمینه «القاء شبهه» روزبروز آماده‌تر میشود.

هنگام قضاوت بخصوص قضاوت برسر اجرا یاعدم اجرای قانون «نظر حب و بغض» را باید رها کرد و میان افراد به «واقع» و به «حق» حکم کرد. این نکته مهم در سخنان اخیر امام برای دومین بار شاید، بتفصیل مورد تاکید قرار گرفت. بدیهی است که هیچ انسانی نمیتواند خود فارغ از «جهت گیری» خاص باشد. هرکس بهر حال جهت و موضع ویژه‌ای را دنبال میکند و در جبهه‌بندی ها و باصطلاح خط کشی های موجود در صحنه اجتماع نیز ناچار یک جریان فکری ـ سیاسی را در مجموع و در جهت «مبتنی برحق یا نزدیکتر به آن میداند. اما هر انسانی با هر نوع جهت گیری، هنگام داوری و در مقام نظر دادن بمنظور روشن شدن و تشخیص آنکه چه کسی ازمرز ها و حدود قانونی تجاوز و تخلف کرده است الزاما می‌بایست حب و بغض را کنار نهد و تنها چشم و گوش بگشاید و ببیند متخلف کیست؟ هرانسانی باید خود را بدینگونه تربیت کند.

شاید به همین دلیل است که امام مسئولین رسمی حکومت را نیز به اجرای این اصل مهم توصیه میکند و آنها را موظف میداند براینکه در مقام نظر دادن و قضاوت کردن پیرامون تخلفات قانونی، «قانون» را ملاک قراردهند و هیچکس براساس حب و بغض ها و گرایشهایی که به این فرد و آن فرد و به این طرف و آن طرف دارد داوری نکند. این مسئله، مسئله‌ای است حساس و پیچیده. اما حتی المقدور تا آنجا که توانائیها اجازه می دهد قابل توجه و قابل اجرا است. پس ناچار باید قانون را معیار قرارداد. مثال ساده‌ای دراین باره شاید خالی ازلطف نباشد. فرض کنیم شما با دو نفر مواجه شده‌اید که یکی از آنها را به لحاظ فکری و موضعی هم خط و همراه خود میدانید و دیگری را برعکس، بعنوان جناح مقابل و مخالف خط مشی خود تلقی می‌کنید. هرگاه بخواهید درباره خط اصلی فکری و جهت اساسی اعتقادی آنها قضاوت کنید روشن و مشخص است که چه خواهید گفت و باید هم چنین باشد. اما اگر در این میان همانکه او را هم جهت و همراه خود میدانید برخلاف قانون یا عرف مسلم، دست بکاری زد و گناهی را مرتکب شد، مثلا دیگری را و اتفاقا همانکسی را که مخالف خود میدانید ناگهان موردضرب و شتم قرار داد، آیا انسانی و اسلامی است که شما در این مورد نیز براساس حب و بغض خویش قضاوت کنید؟ آیا میتوان گفت: آنکه همراه و هم خط منست بیگناه است و مجاز به هرکار؟ آیا میتوان در این مورد هم حق را به کسی داد که فرضا از حیث خط اعتقادی و جهت اصلی، برحق است؟!

بنابراین کاملا طبیعی و بلکه ضروری است که ببینیم در این مورد واقعا و انصافا در متن عمل و در واقعیت عینی خارجی، چه کسی پا را از حدود خود فراتر گذاشته است؟ چه کسی از مرز قانون گذشته است؟ زیرا علیرغم تصور ابتدایی و عامیانه، آنکه برحق است و به حق نزدیکتر است میبایست به اجرای حدود و قیود و قوانین پایبندتر باشد. براو قوانین و قیودبیشتری بار میشود. چون به میزانی که شما حق رابیشتر وبهتر و عمیقتر پذیرفته باشید به همان میزان موظفتر، پایبندتر، مقیدتر و از این حیث محدودتر خواهید بود. برعکس، هرچه کسی به طریق باطل نزدیکتر باشد لاقیدی، بیقانونی، حد ناشناسی و آزادی عمل او بیشتر خواهد بود. البته روشن است که تعبیر «آزادی عمل» در اینجا تعبیری است غیر واقعی، و فی الواقع به معنای همان لاابالی‌گری و هرج و مرج طلبی است.

اکنون با توجه به این مقدمات و توضیحات، این رهنمود امام را بهتر می‌فهمیم که گفت: «نظر ها نباید براساس حب و بغض باشد»، حالا این سخن و این معیار فهمیدنی‌تر استکه: «رئیس جمهور بایدمعین شود حدودش درقانون

بقیه در صفحه ۲

زینب

نامه خواهری از کادرهای بالای جداشده از سازمان مجاهدین خلق ایران به راه زینب

سرگذشت واقعی و تکان دهنده زنانی که به نور هجرت کرده‌اند

زوجیت در امت اولیه از دیدگاه اسلام

عَجِّل علی ظهورک یا صاحب الزمان

پرچم همه رقم برای جشن باشکوه نیمه شعبان

انقلاب نبش پیچ شمیران پلاک ۴ تلفن ۷۵۲۸۸۵

خانواده های محترم یزدخواستی، جبلی و آراسته

خبر درگذشت آقای احمد یزدخواستی مارا بی‌نهایت متاثر ساخت ضمن عرض تسلیت ما را در غم خودتان شریک بدانید.

ازطرف کارکنان بازرگانی آسایش ـ قدرت‌الله و عطاءالله جعفری.

خانواده های محترم یزدخواستی، جبلی و آراسته

باکمال تاسف و تاثر درگذشت آقای احمد یزدخواستی را تسلیت گفته از خداوند متعال صبر و شکیبائی برایتان آرزو مندیم.

ازطرف کارخانه صنعتی ایپی ـ قدرت‌الله وعطاء الله جعفری

بسم الله الرحمن الرحیم

بقیة الله خیر لکم ان کنتم مؤمنین

اکنون که انقلاب اسلامی ایران به رهبری نائب اعظم، عالم جلیل القدر مجاهد اکبر آیة الله العظمی امام خمینی، دام ظله العالی به استقرار نظام حکومت جمهوری اسلامی انجامیده و رهبران این حکومت با بکار بستن و اجرای احکام اسلامی در ایجاد زمینه های ظهور حضرت مهدی (عج) می کوشند و نیز از آنجائیکه من مات و لم یعرف امام زمانه مات میتة الجاهلیه است بر ماست که در جهت هرچه بهتر شناختن و شناساندن امام مهدی با تمام نیرو بکوشیم.

شورای هماهنگی تبلیغات اسلامی با تشکیل سمیناری مبتنی بر شناخت امام زمان (عج) در زمینه های ظهور او و همچنین سایر مسائل در رابطه با آن از تاریخ ۲۱ تا ۲۷ خرداد در مدرسه عالی شهید مطهری، در این جهت کوشیده است در این سمینار اساتید و علما نظرات خود را پیرامون شناخت امام ایراد خواهند کرد.

ضمناً برنامه جشن مفصلی نیز در روز میلاد امام (عج) پیش بینی شده است که امیدواریم با شرکت فعال تمامی علاقه مندان بساحت مقدس حضرتش در این جشن و همچنین سمینار شناخت امام زمان، بر شکوه آن افزوده شود. ریز برنامه ها در اطلاعیه های بعدی به استحضار عموم ملت شریف خواهد رسید.

[illegible]

نیازمندیهای اطلاعات

۳۰۳۷۰۲ - ۳۱۱۰۸۷ - ۳۱۱۲۱۹
۳۱۲۴۱۳ - ۳۱۱۲۳۰

تلفنی آگهی میپذیرد

شماره تلفنهای مستقیم شرکت‌ها ـ بنگاهها و آژانس‌های حمل و نقل شهری و بین شهری

اختصاصی در نیازمندیهای روزنامه اطلاعات

فریادهای خروشان امام از خرداد ۴۲ تا خرداد ۶۰

- ★ ۱۵ خرداد، سرفصل نوین تاریخ مبارزات مردم مسلمان ایران.
- ★ مصاحبه با دو تن از شرکت‌کنندگان در قیام مردم ورامین در ۱۵ خرداد.
- ★ گزارشی از سفر به جبهه‌های جنگ جنوب.
- ★ گزارشی از عملکرد یکساله مجلس شورای اسلامی.
- ★ گفتگو با دو تن از نمایندگان استان لرستان در مجلس شورای اسلامی.
- ★ ادامه مصاحبه با بهزادنبوی وزیر مشاور.
- ★ مخالفین تلاش دارند که خلاصه نظام شاهنشاهی را از طریقی احیا کنند، ولو با پوشیدن لباسهای مد روز و بیرون انداختن بدنشان باشد.
- ★ ادامه میزگرد با صاحبنظران دربارهٔ اعتیاد.
- ★ عجایب مهندسی و پل‌سازی مشرق‌زمین یکمک، ...
- ★ بحرین، جای پای استعمار در خلیج فارس
- ★ ورزش در ایران و جهان
- ★ بهمراه دهها مطلب سیاسی، تحقیقی و علمی در مجله محبوب شما

اطلاعات هفتگی

امروز منتشر شد

قابل توجه تولیدکنندگان و فروشندگان یونجه

رجوع به‌صفحه نیازمندیها

مجله جوانان روزهای دوشنبه

هیات ۳ نفری حل اختلافات دلایل تخلف رئیس جمهوری رااعلام کرد

هیات سه‌نفری حل اختلاف، بعدازظهر دیروز درمحل وزارت کشور تشکیل جلسه داد. در پایان این جلسه سخنگوی هیات در گفتگوی اختصاصی با خبرنگار خبرگزاری پارس مسائل مطروحه در جلسه پریشب هیات‌را تشریح کرد و گفت:

درپی اظهار نظر اینجانب بعنوان سخنگوی هیئت در پایان جلسه گذشته تلفنهای مختلفی به هیات شد و اظهار نظرهای گوناگون موافق و مخالف بیان گردید.

ابتدا گزارشی از این تلفنها در جلسه مطرح شد.

دربین این نظرها مسئله‌ای مطرح شده‌بود و آن‌اینکه چرا درباره مصاحبه آقای بنی‌صدر ما گفته‌ایم غیراصولی و غیرمنطقی بوده ونمونه‌هایی ذکر نکرده‌ایم و مشخصا مردم را در جریان مسائل قرار نداده‌ایم و صرفا کلی‌گویی کرده‌ایم.

هیات در برابر این مساله پس از مذاکرات طولانی تصمیم گرفت که چند مطلب را برای مردم شریف ایران تشریح کند. توجه به‌این نکته لازم است که بحث‌ها فعلا در نحوه برخورد با مسائل است و در ماهیت قضایا نمیخواهیم زیاد وارد شویم. ما گفتیم که برخورد آقای بنی‌صدر در سخنرانی و دو مصاحبه اخیر غیراصولی و غیرمنطقی بوده و ایشان متخلف از بیانیه ده‌ماده‌ای امام شناخته شده‌اند.

بعنوان نمونه چند مطلب را ذکر می‌کنیم:

وقتیکه از ایشان درباره دولت و نخست‌وزیر سئوال کرده بودند که: مگر نخست‌وزیر با معرفی رئیس‌جمهوری و رای تمایل مجلس انتخاب نشده است؟ آقای بنی‌صدر جوابی به‌این مضمون داده بودند که: (می‌گویند رئیس جمهور با مجلس، دولت، قوه قضائیه مخالف است اینطور هم میشود گفت که آنها با رئیس جمهوری مخالفند).

هیات بمن اجازه داده است که در اینجا برای روشن شدن اذهان مردم قسمتی از تاریخچه انتخاب نخست‌وزیررا باطلاع برسانم:

بدنبال تشکل ارکان کشور و کسب موفقیت‌های قدم بقدم که عبارت بودند از قبول جمهوری اسلامی بعنوان شکل حکومت از طرف مردم، تنظیم قانون اساسی توسط مجلس خبرگان، و تائید آن توسط مردم، انتخاب رئیس جمهوری با رای مردم و انتخاب نمایندگان و تشکیل مجلس شورای اسلامی با رای مردم لازم بود که آخرین رکن حکومت که دولت بود نیز مستقر شود، ولی در این مرحله مقداری وقفه بوجود آمد و چون برحسب قانون اساسی می‌بایست، از طرف، مقام ریاست جمهوری کسی به مجلس معرفی شود و مجلس به او رای اعتماد دهد، تا او هم مشغول تشکیل کابینه شود و از طرفی کسانی که گاهی صحبت میشد مورد قبول مجلس نبودند و گاهی اگر کسانی ازطرف مجلس مطرح می‌شدند مورد قبول مقام ریاست جمهوری نبودند، مسئله کم‌کم بجایی رسیده بودکه باعث ایجاد نگرانی در مردم شده بود. در این‌مرحله‌قرار شد چند نفر از طرف مجلس انتخاب شوند و دراین‌مورد بارئیس جمهوری صحبت کنند، تا راه‌حلی پیداشود.

آقایانی که انتخاب شدند و این ماموریت را ادامه دادند، آقایان: علی‌اکبر پرورش، امامی کاشانی و بنده بودیم که در این زمینه ملاقاتهایی با آقای بنی‌صدر انجام شد و در این ملاقات‌ها درباره صلاحیت افراد صحبت‌شد و بجایی رسیدیم که فهرستی با نام ۱۴ نفر تهیه شد، در جلسه‌ای به این نکته رسیدیم که من به آقای بنی‌صدر گفتم اگر اجازه دهید ما به مجلس بگوئیم که ماموریت ما پایان یافته و نمی‌توانیم راه‌حلی پیدا کنیم و بهمان طریقی که قانون اساسی میگوید، شما فردی رابه‌مجلس معرفی میکنید و مجلس او را نمی‌پسندد و این امر همچنان ادامه می‌یابد، و باز شش ماه، یکسال مملکت به‌همین‌حال باقی می‌ماند. در اینجا خود آقای بنی‌صدر پیشنهادی دادند و در آن لیست ۱۴ نفری به چند نفر اشاره کردند و گفتند که اینها را من معرفی نمیکنم و بهمین ترتیب تعدادی راکنار گذاشتند و۶ یا ۷ نفر که باقی مانده بودند، ایشان گفتند هرکدام از اینهاکه در مجلس زمینه‌شان بیشتر بود، من معرفی می‌کنم. ما هم خوشحال شدیم و فهرست را در جلسه غیرعلنی به‌اطلاع نمایندگان رساندیم و نظر ایشان را هم گفتیم. در بین کسانی که در این لیست پیشنهاد شده بودند، آقای رجایی بیش از همه رای آوردند و ما همانجا تلفنی به‌ایشان اطلاع دادیم و ایشان هم موافقت کردند ورفتیم خدمتشان و ایشان رسما آقای رجایی را بعنوان‌نخست‌وزیر به مجلس معرفی کردند و مجلس هم به‌ایشان رای اعتماد داد، بدون اینکه اجبار و الزامی درکار باشد.

انتخاب وزرا و تشکیل کابینه

در جریان معرفی‌آقای رجایی در یکنوبت آقای‌محلاتی به‌آقای بنی‌صدر گفتند که ما عازم محضر امام هستیم، اگر میخواهید تغییر نظر دهید قبل از اینکه ما خدمت ایشان برویم، بگوئید.

آقای رئیس جمهوری گفتند: خیر، سپس بنده وآقای رجایی و آقا ی‌محلاتی خدمت امام رفتیم و جریان رابعرض ایشان رساندیم و امام هم درباره تشکیل کابینه سفارشاتی به آقای رجایی فرمودند. به این ترتیب ملاحظه می‌کنید که درمسئله معرفی آقای رجایی الزامی وجود نداشته و اصلا این مسئله الزام‌بردار نیست و اینکه گاهی اینگونه تعبیرات میشود اصولی و منطقی نیست.

البته در جریان انتخاب کابینه ووزرا مسائل‌گوناگون وجود داشته که در بعضی از آن مسائل بنده و بعضی‌دیگر از دوستان هم در جریان بوده‌ایم و اگر هیات لازم دانست که جزئیات برای مردم تشریح شود بنده خواهم گفت.

رفراندم

مطلب دیگر موضوعی بود که آقای بنی‌صدر در هر دو مصاحبه‌شان عنوان کرده بودند که مسائل را باید با مردم درمیان گذاشت و درمصاحبه اخیرشان گفته‌اند که اگر میزان رای مردم است باید مردم اظهارنظر کنند. از ایشان درباره تکیه بررای مردم و به‌اصطلاح رفراندوم که در اصل ۵۹ قانون اساسی مطرح است سئوال شده بود که این مسئله چگونه است؟

حجت‌الاسلام یزدی پس از قرائت اصل ۵۹ قانون اساسی و تکیه بر قسمت آخر این اصل گفت: مراجعه به آراء عمومی دراختیار هرکسی نیست بلکه باید در مجلس مطرح شود و اگر دوسوم مجموع نمایندگان مجلس موافق بودند آنوقت میتوان به آراء عمومی مراجعه کرد، ولی آقای بنی‌صدر در هیچکدام از دو مصاحبه اخیرشان به این قسمت آخر اصل تصریح‌نمیکنند که هر وقت مجلس خواست آنهم نه تعدادی و نه حتی اکثریت بلکه دوسوم مجموع نمایندگان.

به این ترتیب دیده میشود که‌این برخورد خیلی‌اصولی و منطقی نیست البته ما با ماهیت قضایا کار نداریم، ماهیت قضایا را باید در شرایط دیگر دستگاههای دیگر رسیدگی کنند...

نامه شورای عالی قضایی

نمونه دیگری را کههیات اجازه داده است ذکر شود، نامه سرگشاده آقای بنی‌صدر به شورایعالی قضایی دررابطه با جابجایی بعضی قضات است. در این رابطه شورایعالی قضایی نامه‌ای به هیات نوشت و پرسید که شما جواب‌میدهید یا خودمان این کار را انجام دهیم. بدلیل اینکه چندروزی بود هیات تشکیل جلسه نداده بود آقای مهدوی کنی وبنده نه بعنوان نظر هیات بلکه نظر خودمان به شورایعالی‌قضایی نوشتیم که خودتان جواب دهید و شورایعالی قضایی هم جواب نامه را داد که در روزنامه‌ها درج شد. البته ما تصدیق می‌کنیم که نامه شورایعالی قضایی تند بوده وتعبیر سنگینی در آن بوده راجع به صورت اموال آقای بنی‌صدر. ایشان در مصاحبه‌شان وقتی راجع باین مسئله بحث‌میکنند بطور خلاصه میگویند که (وقتی میگوییم چرا خلاف قانون می‌کنند‌ما را تهدید می‌کنند به محاکمه و ما را میترسانند) و بعد بدنبال مسئله محاکمه و ترساندن صحبت می‌کنند که (مردم انقلاب کردند که از یک قدرت ترساننده خلاص‌بشوند، یک دستگاه ترساننده جدیدی نباید بیاید) و یا راجع به محاکمه که (اگر روزی جمهوری آنقدر سقوط کند که بخواهند رئیس جمهورش را محاکمه کنند ...) و از این قبیل تعابیر. ما منظورمان نحوه برخورد است. آیا واقعا چه کسی ایشان را تهدید به محاکمه کرده؟ یا چه کسی و کدام مقامی بعنوان ترساندن صحبت کرده و این‌طرزبرخورد است که ایشان در جواب این تعابیر را به میان‌می‌آورند.

درست است که نامه شورایعالی قضایی یک مقدار تند بوده ولی سخن ازترساندن و یا محاکمه اصلا مطرح‌نبوده. در مورد داراییها و اموال رهبر و اعضای شورای‌رهبری و رئیس جمهوری و نخست وزیر و وزرا در قانون اساسی همانطور است که ایشان گفتند که می‌بایست دستگاه قضایی و شورایعالی قضایی تحقیق کند، حق با آقای بنی‌صدر است و مفهوم قانون اساسی همین است.

اما ما سئوال می‌کنیم اگر کسی بخواهد از دارایی‌های کسی مطلع شود طبیعی‌ترین راه و ساده‌ترین راه این‌نیست که دوستانه و صمیمانه از طرف بخواهد که شما لطفکنید صورت دارایی‌های خود را بر این فرمی که تهیه شده است بنویسید. همان فرمی که برای شخص امام، نخست وزیر، وزرا و فرزندان امام فرستاده شده است و یکی دوبار هم تذکر داده شده که ممکن است چون مشاغلشان زیاد بوده فراموش کرده باشند که اینکار را انجام دهند، تا شورای قضایی هم بتواند وظیفه قانونی خود را انجام دهد، ولی ایشان‌در جوابها لحنی حاکی از ناراحتی می‌گویند. من منظوری داشتم و آن منظور را نمی‌گوییم و صورت اموال را به مردم میدهم تا مردم بدانند.

این هم برخورد منطقی و اصولی نیست. چه کسی گفته که باید دراختیار مردم باشد؟

البته نمونه‌های زیادی می‌توانیم برای اثبات مدعای‌خود بگوییم، ولی به همین مقدار اکتفا می‌کنیم.

سفارش به روزنامه ها

درپایان یک سفارش به همه روزنامه‌هاداریم که وقتی میخواهند مطالب هیات را منعکس کنند، گاهی دیده میشود که تیتربندی‌ها نشان دهنده جهت‌گیری خاصی هستند و ما نمی‌خواهیم که هیچ نوع جهت‌گیری داشته باشیم و هیات همواره سعی می‌کند با بی‌طرفی کامل مردم را در جریان واقعیت‌ها بگذارد. و اگر بعضی روزنامه‌ها تیترهای خاصی از آخرین مصاحبه اینجانب انتخاب کرده‌اند، همانطور که در فرمایشات امام هم هست که نوعی غش درکار است. هیات میخواهدکه‌در رابطه با مطالب خودش این حالت را کنار بگذارندو بانهایت صداقت برخورد کنند.

در نظردادن، حق را ببینید

بقیه از صفحه اول

چیست، یک قدم آنطرف بگذارد من با او مخالفت میکنم، نخست وزیر باید معلوم شود حدودش در قانون چیست، یکقدم ازآن حدود خارج شود بااوهم‌مخالفت‌خواهم کرد، مجلس باید ببیند حدودش چیست به همان حدود عمل‌کند، شورای نگهبان باید ببیند حدود قانونیش چیست به همان حدود رفتار کند. دستگاه قضائی ببیند در قانون حدودش چیست ازآن‌حدود خارج نشودو همینطوربقیه‌ارگان ها».

بدین ترتیب امام قانون را بطور اجتناب ناپذیر ملاک داوری قرار می‌دهد. حاجت به توضیح نیست که منظور از قانون نیز دراینجا قانون‌اسلام‌ومتکی‌براسلام است. امروزونه تنها امروز، امابویژه درشرائط کنونی‌به دلیل پیچیدگی ها و آشفتگی های موجود، ملاک و معیار فوق دارای عظمت و اهمیت و حساسیت فوق‌العاده‌ای است. چاره‌ای جز این نیست و اگر غیر از این رفتار شود هرج ومرج و تلاشی کامل بنیان های نظام اجتماعی کنونی سریعترین پیامدآن خواهد بود.

پس امروز بر همه ما است که وقتی برکرسی قضاوت می‌نشینیم ووقتی میخواهیم‌به‌تخلفات قانونی رسیدگی کنیم دراین مقام «جهت‌گیری اعتقادی‌ـسیاسی» یا» حب و بغض های ناشی از آن، و بخصوص، حب و بغض های خدای نکرده شخصی »راکنار افکنده وخود را بدین ضرورت و بدین وجوب پایبند کنیم، تربیت کنیم، وادار کنیم. آخر اینهم نوعی تزکیه است. نوعی ریاضت در صحنه سیاسی است، نوعی خود سازی است. بیطرفی تنها به همین معنا و به همین شرح که ذکر شد قابل قبول‌و مورد سفارش است. مسلما امام بی‌جهتی را توصیه‌نمیکند.

اکنون که چنین است ما از «هیات سه‌نفره» که حساسترین و مهمترین وظیفه رادرشرائط حاد کنونی‌برعهده دارد و بنظر ما فی‌الواقع روی پلی حرکت میکند که ازموی باریکتر است و از شمشیر تیزتر و از شب یلدا سیاهتر، جدا می‌خواهیم و با تمام وجود می‌طلبیم که در مقام‌داوری وتعیین تخلفات قانونی، همچنانکه فلسفه تشکیل هیات و مشی اعتقادی و اخلاقی آن آقایان و بزرگواران اقتضاء دارد بیطرفی را کاملا مراعات کرده و باوجود مشکلات و فشار های طاقت فرسائی که بر سر راه خویش دارد چنان داوری کند که هرگونه «شبهه القائی» در جامعه کاملا از بین برود. از جمله همان شبهه‌ای‌که‌مخالفین، آنرا همواره القاء کرده‌اند والقاء میکنند که گویا دولت و مجلس‌وهیات ها و ارگان ها و نهاد ها و دستگاه قضاء همگی عضو یک حزب سیاسی معین‌اندو همه آنها «حکیم فرموده» عمل‌میکنند وفقط هرکه را به جناح مخالف وابسته است مخالف قانون و متخلف از حدود میدانند ولاغیر!

بنابراین از «هیات سه‌نفره» میخواهیم علاوه برجرائد و روزنامه هائی که آنها را به عنوان متخلفین از قانون معرفی کرده است روزنامه ها و جرائد دیگری را نیزباهمه گرفتاریها و مشکلاتی که بدان گرفتار است مجددا مورد بازرسی دقیق قراردهد. این درست است که همه یا بعضی از روزنامه هائی که هیات آنها را بعنوان متخلف برشمرده واقعا و انصافا اساس کار و خط مشی شان مبتنی‌برتخلفات مکرر در مکرر است. اما روزنامه های دیگر هم ممکن است هریک در حد خاصی کم وبیش از مرز ها و حدود قانونی خویش فراتر رفته مرتکب تخلفاتی شده باشند. روزنامه های دیگری هم هستند که علیرغم پیام ده ماده‌ای امام در مواجهه با رئیس جمهور حدود قانونی را مراعات نکرده والفاظ نادرست و ناروائی را تلویحا و تصریحا به‌کار برده‌اند. البته روزنامه اطلاعات تاآنجا که توانسته است از وقوع این قبیل حدشکنی ها و برخورد های نادرست جلوگیری کرده است. اما حداقلش اینست کهدو روزنامه اطلاعات وکیهان واقعه وزارتخارجه را(هرچنداصل واقعه خود یک تخلف قانونی بوده است)با کار برد لفظ «سرقت» مطرح کرده‌اند و بکارگیری این لفظ با توجه به مفاهیم و تبعات حقوقی و قضائی آن، یک تخلف بشمار میرود. باز هم به شرح بیشتر این بحث خواهیم پرداخت.

هواپیماربای ایرانی به۳۰ سال زندان محکوم‌شد

رم – ایتالیا – آسوشیتدپرس – یک دادگاه ایتالیائی در رم روز گذشته تنها بازمانده ایرانی حادثه هواپیماربایی سال ۷۷ مسیحی را غیابا به ۳۰ سال زندان محکوم ساخت.

در این حادثه یک گروه از مسلمین یک هواپیمای خطوط هوایی آلمانی «لوفت‌هانزا» را دزدیده و به سومالی بردند.

کماندوهای آلمانی در جریان حمله به این هواپیمادر فرودگاه موگادیشو، تمام ربایندگان هواپیما را به قتل رساندند و تنها یک دختر مسلمان با شناسنامه ایرانی بنام ثریا انصاری ازگروه بجای ماند که فعلا درزندان سومالی بسر میبرد.

دادگاه‌ایتالیائی وی را که ۲۷ سال دارد در موارد زیر مجرم شناخت:

توطئه و اقدام به آدم‌ربائی، حمل سلاح گرم‌غیرقانونی بداخل ایتالیا و جنایت.

هواپیمای بوئینگ ۷۴۷ خطوط هوایی آلمان با ۹۱ مسافر از مازورکا بسوی فرانکفورت در حرکت بود که توسط گروه مجبور به فرود درفرودگاه‌رم‌برای سوختگیری شد. بهنگام سوختگیری درائر یک درگیری، خلبان هواپیما توسط گروه به قتل رسید.

انصاری به اتهام مشارکت در قتل خلبان مذکور توسط دادگاه ایتالیا محاکمه شد.

نامه رئیس جمهوری به حجت‌الاسلام اشراقی

در مورد تصمیم هیات ۳نفری حل اختلاف

در پی اظهارات اخیر سخنگوی هیات سه نفره حل اختلاف، دکتر سیدابوالحسن بنی‌صدر رئیس جمهوری طی نامه‌ای خطاب‌به حجت‌الاسلام اشراقی یکی از اعضای این هیات مطالبی عنوان نموده است.

متن کامل این نامه که بعداز ظهر دیروز از سوی روابط عمومی دفتر ریاست جمهوری انتشار یافت، بدین شرح است:

بسمه‌تعالی – حجت‌الاسلام آقای اشراقی.

دیروز سخنگوی هیات‌سه نفری مطالبی را گفته است که با حقیقتی که برشما و آنها معلوم است نمی‌خواند. همانطوریکه در پاسخ نامه هیات هم نوشتم مجددا متذکر می‌شوم که:

۱– آقای رجایی به‌گواهی همین قانون و قبل از تصویب آن و برخلاف قانون اساسی برای وزارتخانه‌های دارایی و بازرگانی، معاون و برای بانک ملی مدیر عامل معین کرده است که جرم است.

۲– پیش‌از امضای قانون برای وزارت خارجه معاون تعیین کرده است که خود هیات نیز به این موضوع اعتراض کرده است. معهذا چرا هیات اعلام تخلف وجرم نکرده است؟

۳– از شورای نگهبان بپرسند موقت چه مدت‌است؟ نخست‌وزیر تا چه مدت حق دارد سرپرست باشد؟

نوشتم که قانون اساسی رئیس جمهوری را موظف‌می‌کند که مصوبات مجلس را امضاء کند، اما مهلتی معین نمی‌کند و ظاهرا تفسیر هم برنمی‌دارد و محتاج متمم است. با این حال شورای نگهبان مدت موقت رامعین کند. این جانب در ثلث آنمدت قانون را امضاء می‌کنم. و قرار بود که هیات بی‌طرفانه و از راه کدخدا منشی و با صبروحوصله‌این مسائل را حل کند نه اینکه به کمک کسانی برود که در مجموع یکدسته‌اندو می‌خواهند همه چیزرا به‌انحصار درآورند و شما می‌دانید که اینجانب درباره مصوبه‌مجلس شرحی به آقای رجایی‌نوشته بودم، پس‌از اینکه بنابر حل مسئله شد، گفتم‌ابلاغ بکنند تا نتیجه معلوم شودو حالا به جای حل مسئله دونفر از اعضای هیات در کمال بی‌طرفی اینطور عمل کرده است!!

۴– اگر نخست‌وزیر بنابر تصویب مجلس حق دارد سرپرست باشد یا باید سرپرست بشود، فرق عمل سرپرست با وزیر چیست؟ و اگر درمقام انجام‌وظایف فرق ندارد، مسئله بلااجرا ماندن اصل ۱۳۲ قانون‌اساسی چه می‌شود؟

۵– پس‌از اینکه با پیشنهاد شما موافقت کردم که این مسائل بطور اصولی حل بشود و شما خود به دنبال این کار رفتید، معنای‌این کار هیات چیست و چرا از وظیفه اصلی خود عدول کرده است؟

۶– به هیات نوشتم که اعضایی از شورای عالی قضایی با نخست وزیر جمع شده‌اند (بنابر قرار خودشان) و وضع قانون کرده‌اند که متضمن دو خلاف آشکار از قانون اساسی است.

هماهنگ کننده سه قوه رئیس جمهوری است واینطور حذف مقام هماهنگ کننده‌حتی بدون رعایت صورت‌ظاهر هرگز دیده نشده است.

شورای قضایی حق وضع قانون نداردو با وضع قانون جرم و مجازات کرده است. هیئت چه اقدامی در این باره کرد؟

بنابر قانون، قاضی نمی‌تواند عضو حزب باشد.رئیس دیوان عالی کشور عضو و دبیر کل حزب جمهوری‌است.

۷– آقای رئیس مجلس در مجمع وعاظ در قم بیاناتی‌بر ضد رئیس جمهوری کرده است و در نمازهای جمعه‌گذشته و در مجلس توهینی نمانده است که نکرده باشند. شورای قضایی در پاسخ‌اخطار قانونی در باره عمل خلاف قانون اساسی نامه‌ای سراپا توهین و تهدید نوشته است و ..... و اینها به نظر ۲نفر از هیات رفتار قابل اعتراض نیست.

۸– تاکنون متجاوز از ۵۰ مورد خلافکاری مسئولین مختلف و روزنامه ها بوسیله دفتر اینجانب به هیات تذکر داده شده است که غالب انها بلاجواب و معوق‌مانده است.

۹– نامه‌ای که جهت‌متوقف کردن انتخابات مهران و دهلران بعلت موقعیت جنگی این دو شهر به مجلس‌شورای اسلامی نوشته شده نه تنها تاکنون در مجلس طرح نشده است، بلکه انتخابات بعضی حوزه‌ها با وجود تذکرات مکرر به وزیر کشور به عهده تعویق افتاده است.

هیات برای ان تشکیل شد که طرفین برضد یکدیگراقدام نکنند، وقتی یکطرف به یکر خواسته های خود لباس قانونی‌می‌پوشاندو هیات‌اینطور عمل میکند، در واقع این‌هیات وسیله سانسوررئیس‌جمهوری تبدیل میشود و بطور کاملا آشکار در برنامه حذف او مشارکت مینماید.

خدا را سپاس می‌گزارم‌که این امور واقع میشوندونسل امروز از راه واقعیت‌ها به علت های اصلی انحراف یک انقلاب از مسیر اصلی‌خودش پی‌میبرد. متوجه میشود که چه آسان یک گروه سیاسی میتواند نهاد های گوناگونی را در قبضه خود بیاورد و براحتی قانون و اصول را زیرپا بگذارد. و امیدوارم درجه بی‌طرفی اقایان برشما و مردم آشکار شده باشد.

رئیس جمهور – ابوالحسن بنی‌صدر – ۶۰ر۳ر۱۲

ضوابط جدید امتحانات نهائی مدارس

روز گذشته ایرج شگرف نخعی قائم‌مقام وزیر آموزش و پرورش در نخستین روز شروع امتحانات‌نهائی نظام‌جدید ضمن بازدید از حوزه امتحانی مدرسه هشترودی بسئوالات خبرنگاران و دانش آموزان در مورد مسائل امتحانات‌پاسخ داد.

نخعی درمورد تعداد شرکت‌کنندگان درامتحانات نهائی امسال گفت: در امتحانات سال پنجم ابتدائی ۸۵۶۱۵۱ نفر در سوم راهنمائی، ۵۳۵۱۹۹ نفر در رشته نظری، ۲۱۱۲۲۵ نفر در رشته خدمات، ۳۲۳۴۶ نفر در هنرستانهای فنی، ۳۷۷۴۱ نفر در هنرستانهای روستائی، ۳۲۲۷ نفر و در دبیرستانهای کشاورزی، ۲۴۳۸ نفر شرکت کرده‌اند وعلاوه براین عده‌ای از دانشجویان تربیت معلم جدید و داوطلبان آزاد نیز در این امتحانات شرکت دارند.

درمورد تعداد رشته‌های امتحانی نخعی پاسخ داد برنامه امتحانات برای ۳۸ رشته تنظیم شده است و وی‌اضافه کرد: برنامه امتحانات مذکور برای تمام استانها بجزمناطق جنگی تنظیم شده است و بصورت سراسری میباشد.

قائم‌مقام آموزش و پرورش درمورد تاریخ برگزاری امتحانات مناطق جنگی گفت: مسئولان امتحانات مناطق جنگی برنامه امتحانات خود را متناسب با امکانات منطقه‌تهیه و اجراء خواهند کرد.

در پاسخ باین سئوال که با توجه به سراسری بودن امتحانات آیا کلیه اوراق امتحانی در تهران تصحیح خواهد شد یا خیر؟ نخعی پاسخ داد تصحیح اوراق امتحانی مثل سایر فعالیتهای امتحانی هر استان در همان استان انجام و پس از استخراج نمرات اعلام خواهد شد.

درمورد نحوه برگزاری امتحانات دانش آموزان‌مهاجر جنگی قائم‌مقام وزیر گفت: امیدوارم که این برادران و خواهران عزیز تاکنون آمادگی لازم را برای شرکت در امتحانات پیدا کرده باشند و در ۴۰ روز آینده هم تلاش لازم را مبذول دارند البته این قبیل دانش آموزان میتوانند در هرچند ماده که آمادگی پیدا کرده‌اند در امتحانات‌خرداد وبقیه‌موارددر امتحانات‌شهریور شرکت‌کنند.وی اضافه کرد همچنین دانش آموزان مهاجری‌که تاکنون موفق‌به‌ثبت‌نام نشده‌اند میتوانند درامتحانات متفرقه رشته‌خود که تمدید مهلت ثبت‌نام آنان تا تاریخ سوم اردیبهشت ماه جاری تعیین شده بود ثبت‌نام کرده و در امتحانات شرکت نمایند.اینگونه دانش‌آموزان درصورت داشتن تجدیدی‌میتوانند در امتحانات شهریورماه شرکت نمایند.

نخعی در مورد دانش آموزانی که در جبهه‌های جنگ بسر میبرند گفت: این دسته از خواهران و برادران عزیز درصورتیکه گواهی از مراجع مربوط داشته باشندمیتوانند در امتحانات یکنوبتی شرکت نمایند.

وی در خاتمه افزود: تاریخ امتحانات داوطلبان‌آزاد متوسطه نظام قدیم که اکثر آنها مشغول نبرد با لشکر کفر هستند بعد از پایان جنگ اعلام خواهد شد.

وزیر امور اقتصادی و دارایی ادامه کار علیرضا نوبری را تایید نکرد

دکتر حسین نمازی وزیر امور اقتصادی و دارائی با انتشار اطلاعیه‌ای به اظهارات اخیر رئیس جمهوری درمورد مدیریت بانک مرکزی ایران پاسخ داد. متن اطلاعیه باین شرح است:

جناب آقای بنی‌صدر رئیس جمهوری اسلامی ایران، باتوجه به مذاکرات حضوری در دفتر جنابعالی ومطف رونوشت شماره نامه ۲رس – ۵۳ مورخ ۶۰ر۲ر۳ حضرتعالی به جناب آقای نخست وزیر که تحقیق و گزارش در مورد عملکرد آقای نوبری رئیس کل بانک مرکزی ایران را به اینجانب محول کرده‌اید، به این وسیله بررسی زیر را که بادرنظر گرفتن خدا و وجدان (همانطور که خواسته بودید) انجام گرفته، به استحضار میرساند:

۱– بانک مرکزی ایران طبق بند الف ماده ۱۰ قانون پولی و بانکی موظف به تنظیم سیاست پولی و اعتباری براساس سیاست کلی اقتصاد کشور است. هیات دولت براساس اختیارات قانونی خود که بوسیله قانون اساسی و مجلس شورای اسلامی به او تفویض گردیده، مسئول اخذ تصمیمات خود در زمینه سیاست کلی اقتصاد کشورو تبعات ناشی از اجرای آن در قبال مجلس میباشد که در صورت لزوم مجلس میتواند دولت را استیضاح نماید. بنابر این هیچیک از مسئولین ارگانهای دولتی بدلیل مخالفت یا عدم‌قبول‌این تصمیمات‌حق‌استنکاف، کارشکنی‌وسهل‌انگاری در اجرای تصمیمات دولت را ندارند. رئیس بانک مرکزی در مواردی برخلاف اصل فوق عمل نموده است. بعنوان مثال دلائل ارائه شده از طرف آقای نوبری در روزنامه انقلاب اسلامی شماره ۵۴۸ مورخ سه‌شنبه ۶۰ر۳ر۵ مبنی‌بر ابطال مذاکرات بیانیه الجزایر که براساس سیاست کلی دولت میباشد، صرفا برمبنای تشخیص شخصی است.

۲– رئیس بانک مرکزی موظف به حفظ اسرار بانک است. بندج ماده ۲۰ قانون پولی و بانکی کشور رئیس کل بانک مرکزی را موظف میکند که قبل از شروع به کار در مجمع عمومی سوگند نمایند که اسرار بانک را حفظ نماید. برخلاف ماده مذکور نامه شماره ۲۱۰۵ مورخ ۵۹ر۱۰ر۲۴ بانک مرکزی ایران که به امضای آقای نوبری میباشد وبالای آن به خط خودشان عبارت خیلی محرمانه نوشته است و بنابراین جزو اسناد سری بانک میباشد، در اختیار روزنامه انقلاب اسلامی قرار داده شده و این روزنامه در شماره ۵۴۹ مورخ ۶۰ر۲ر۲۶ آنرا درج نموده است که این عمل‌جرم و قابل تعقیب قانونی است.

۳– همانطور که میدانید پایه و اساس بانک برمبنای اعتماد میباشد. مدیریت بانک مرکزی متاسفانه نتوانسته است از اعتماد لازم وکافی دولت وسایر نهادهای انقلابی‌برخوردار باشد. ازجمله دلایل این امر علاوه برعدم حفظ اسرار بانک، نحوه برخورد ایشان باعده‌ای از کارمندان مسلمان واخراج بعضی از آنهامیباشد. از نتایج عدم اعتماد استقرار افراد دادستانی انقلاب در اطراف بانک مرکزی است. این موضوع میتواند در سست کردن اعتماد مردم بهنظام بانکی و تضعیف ارزش پول موثر باشد، جای تردید نیست که ادامه چنین وضعی بهنظام بانکی کشور صدمه میرساند. باتوجه بمطالب یاد شده، ادامه کار آقای نوبری در سمت رئیس کل بانک مرکزی ایران در مورد تائید اینجانب نمیباشد.

اطلاعیه وزارت‌خارجه در مورد کاظم رجوی

روابط عمومی وزارت‌امور خارجه جمهوری اسلامی‌ایران طی اطلاعیه‌ای در رابطه با احضار «کاظم رجوی» کاردار ایران در سنگال جهت‌ادای پاره‌ای توضیحات و عدم مراجعت ایشان و اقامت غیر قانونی وی در پاریس مطالبی بیان داشت. متن کامل این اطلاعیه که بعد از ظهردیروز انتشار یافت، بدین شرح است:

در تاریخ ۶۰ر۲ر۲۹ طی تلکس شماره ۱۴۹۲ آقای کاظم رجوی برای ادای پاره‌ای توضیحات به ایران فراخوانده شدند. در همان روز طی تلکس شماره ۴۴ ایشان جواب دادند که با اولین وسیله ممکن حرکت می‌نمایندو سئوال کرده‌بودند که آیا بلیت را از محل اعتبار سفارت تهیه کنند یا برایشان ارسال میشود که طی تلکس شماره ۱۵۷۴ در تاریخ ۶۰ر۲ر۳۰ به ایشان پاسخ داده شد که بلیط را از اعتبار سفارت تهیه کنند. در تاریخ ۶۰ر۲ر۳۰ طی تلکس شماره ۴۶ ایشان پاسخ دادند که آماده حرکت بسوی تهران هستند. از تاریخ ۶۰ر۲ر۳۰ تا تاریخ ۶۰ر۳ر۷ از مراجعت ایشان خبری نشدو در تاریخ ۶۰ر۳ر۷ اطلاع یافتیم که ایشان در پاریس رحل‌اقامت گزیده‌اند و طی نامه سرگشاده‌ای به ریاست جمهوری استعفای خود را اعلام نموده‌اند. بهر حال‌اگر ایشان در رابطه» با اسناد محرمانه وزارت خارجه خود را از اتهامات وارده بری‌می‌دانستند، بهتر بود که به ایران مراجعت میکردند و رفع اتهام می‌نمودند نه اینکه با اقامت غیر قانونی خود در پاریس صحه بر اتهامات خویش بگذارند.

روحانیون و خانواده های شهدا در رژه‌روز پاسدار شرکت‌میکنند

درپی اعلام خبر راهپیمائی سپاهیان پاسدار درروزپاسدار اطلاعیه دیگری از سوی ستاد مرکزی سپاه پاسداران انقلاب اسلامی باین شرح انتشار یافت:

بسم‌الله الرحمن الرحیم

«و اعدو الهم ماستطعتم من‌قوه»

بدنبال اطلاعیه قبلی مبنی بر مراسم رژه جمعی ازسپاهیان پاسدار انقلاب اسلامی، کمیته های انقلاب اسلامی و بسیج سپاه پاسداران در سراسر کشور روز شنبه ۱۶ خرداد روز پاسدار که مصادف است با سوم شعبان میلاد باسعادت سرور شهیدان حسین‌بن علی (ع) به آگاهی میرساند: در این‌مراسم جمعی از روحانیون مبارز و آگاه نیز به همراه پاسداران انقلاب در مراسم‌رژه شرکت خواهند نمود.

همچنین‌از کلیه خانواده‌های شهیدان انقلاب اسلامی درخواست میشود به همراه عکسی از شهیدشان در این مراسم باشکوه شرکت نمایند.

حضور خانواده‌های‌شهیدان انقلاب، روحانیت همیشه‌بیدار، پاسداران جان‌برکف و خیل مسلمانان متعهد ایران بیانگر وحدت یکپارچه و ایمان‌قلبی این امت بهرهبر انقلاب‌حضرت امام خمینی و انقلاب اسلامی خواهد بود.

روابط عمومی ستادمرکزی سپاه پاسداران انقلاب‌اسلامی

برنامه‌های امشب تلویزیون

برنامه اول
۱۶ر۵۵ – سرود
۱۷ – قرآن
۱۷ر۱۰ – کودک
۱۸ر۳۰ – اخبار استان و شهرستان
۱۹ – اخبار ورزشی
۱۹ر۲۰ – اذان
۱۹ر۴۵ – برنامه ارتش
۲۰ر۳۰ – اخبار
۲۱ر۳۰ – بعدا اعلام میشود

برنامه دوم
۱۸ر۳۰ – قرآن
۱۸ر۳۶ – اخبار فرهنگی‌هنری
۱۸ر۵۲ – آموزش پیش از دانشگاه
۱۹ر۲۰ – مسابقه علمی
۱۹ر۲۳ – اذان
۱۹ر۳۹ – دنباله مسابقه علمی
۲۰ر۳۰ – اخبار
۲۱ر۳۰ – شهر، شهروند و شهرداری
بعدازاخبار – مصاحبه مطبوعاتی بهزادنبوی‌سخنگوی دولت.

تدارک عظیم برای راهپیمائی

همزمان با سالگرد حماسه پرشور، قیام خونین ملت مسلمان و مبارز ایران از ۱۵ خرداد ۱۳۴۲ تحت زعامت امام خمینی، اقشار مردم، احزاب، سازمانهای سیاسی، گروهها و جمعیتها، انجمن‌های اسلامی طی اطلاعیه‌هائی همگان را به شرکت در راهپیمائی بزرگی که بهمین مناسبت برپا میشود، دعوت کرده‌اند.

در این رابطه جامعه روحانیت مبارز، حزب جمهوری اسلامی، بنیاد شهید، انجمن اسلامی شرکت واحد، سازمان مجاهدین انقلاب اسلامی، فجر اسلام، انجمن اسلامی کارخانجات ایران‌ناسیونال طی بیانیها و اطلاعیه‌هائی ضمن گرامیداشت قیام خونین ۱۵ خرداد، همگان را به شرکت‌در راهپیمائی عظیمی که در این روز برپا میگردد، دعوت شده‌اند، بدست ما رسیده است در شماره فردا، چگونگی راهپیمائی و همچنین بخش‌هائی از بیانیها و اطلاعیه‌های گروهها را درج خواهیم کرد.

اخبار کوتاه

جلسه ستاد بسیج اقتصادی کشور

ستاد بسیج اقتصادی‌کشور دیروز بریاست مهندس بهزاد نبوی وزیر مشاور در امور اجرائی و سخنگوی دولت تشکیل جلسه داد.

در این جلسه که باحضور معاونین وزارتخانه‌های‌ذیربط در محل نخست وزیری‌تشکیل شد مسائل مهم اقتصادی‌مورد بحث و تبادل نظرقرارگرفت.

ملاقات با وزیر دارایی

سفیر رومانی در جمهوری اسلامی ایران دیروز با دکتر نمازی وزیر امور اقتصادی‌و دارائی ملاقات کرد. در این مذاکرات پیرامون همکاریهای اقتصادی میان دو کشورضمن توجه به استقلال سیاسی و اقتصادی طرفین گفتگو شد.

سمپاشی گلها ودرختان

از صبح امروز سمپاشی گلها و درختان وسط و کنار خیابان پارک وی آغاز شد. روابط عمومی‌شهرداری‌تهران در این زمینه اعلام کرد چون عملیات سمپاشی با تراکتوردر این خیابان انجام میگیرد لذا از رانندگان محترم تقاضامی‌شود هنگام عبور از بزرگراه احتیاط لازم را بعمل آورند.

ساعت حرکت قطار سریع‌السیر تهران –قم تغییر کرد

ساعت حرکت قطار سریع‌السیر تهران– قم از روز پنجشنبه ۱۴ خرداد ماه جاری (فردا) تغییر میکند.

براساس‌اطلاع‌روابط عمومی راه‌آهن دولتی ایران ساعت حرکت این قطار از تهران پنجشنبه‌ها ساعت ۱۷ و ۴۰ دقیقه و ورود به قم ۲۰و۲۵ دقیقه همان روز. مراجعت از قم طبق برنامه قبلی ساعت ۱۵ و ۵دقیقه روز جمعه و ورود به تهران ساعت ۱۹و۵ دقیقه همان روز خواهد بود.

توضیح دبیر ستادبسیج اقتصادی

درپی چاپ مطلبی از سوی سرپرست سابق کمیته امور صنفی، دبیر ستاد بسیج اقتصادی کشور اعلام کرد:

نقش کمیته امور صنفی‌یعنی نظارت برامور اصناف و اتحادیه های مربوطه وکنترل آنها در رابطه بارعایت‌ضوابط صنفی و قیمت های اعلامشده ارگانهای دولتی توسط نخست‌وزیر تائید شده است.

ضمنا کلیه مواردی که مربوط به تولیدات وواردات و توزیع و نرخ‌گذاری‌وتشکیل تعاونی‌ها و شوراها و شوراهای‌محلات میباشد صرفا از وظایف ارگانهای قانونی و دولتی است. مجازات محتکران و گرانفروشان نیز وظیفه‌دادگاه انقلاب اسلامی ویژه امور صنفی میباشد.

اطلاعیه شورای‌نگهبان

روابط عمومی شورای نگهبان قانون اساسی طی اطلاعیه‌ای اعلام کرد:

بسمه تعالی در یکی از روزنامه های صبح مورخ ۶۰ر۳ر۱۲ در صفحه اول عنوان شده است که دکتر بهزادنیا سرپرست هلال‌احمر در ارتباط با لایحه حذف فرمان همایونی در جلسه شورای نگهبان حضور یافت و پس از دادن توضیحاتی در مورد هلال احمر از شورای نگهبان خواست که لایحه مزبور را بار دیگر دقیقامورد بررسی قراردهد، لزوماتوضیح میدهد که دکتر بهزادنیا در جلسه شورای نگهبان حضور نیافته‌اند، بلکه با سه نفر از فقهای شورای نگهبان آنهم پس از اظهار نظر شورادیدار و مطالبی را عنوان نمودهکه پاسخ مقتضی نیز به ایشان داده شده است.

مسیر راه‌پیمائی ۱۵ خرداد اعلام شد

از سوی کمیته برگزاری مراسم مستقر در شورای هماهنگی تبلیغات اسلامی ساعت‌ومسیر های‌ده‌گانه راهپیمائی روز جمعه ۱۵ خرداد اعلام شد. متن اطلاعیه این کمیته‌باین شرح‌است:

بسمه تعالی، «۱۵ خرداد برای اسلام بود و به اسم اسلام بود و به مبداثیت اسلام و راهنمائی روحانیت». (امام خمینی)

تداوم نهضت ۱۵ خرداد که با قیام روحانیت اصیل‌و مبارز و عزم راسخ شما امت قهرمان ورزمنده ایران بمنظور اجرای قوانین اسلامی صورت گرفت، جمهوری اسلامی‌را به ارمغان آورد، جهت تداوم بخشیدن به این انقلاب‌تاظهور حضرت ولیعصر (عج) و خنثی نمودن توطئه های خائنین چه شکوهمند است که امت، محترم جماعات در راه پیمائی روز جمعه ۱۵ خرداد به همراه مردم از مسجد، این سنگر وحدت آفرین امت اسلامی بطرفمسیر های دهگانه‌راهپیمائی و بسوی دانشگاه تهران حرکت نمایند.

مسیر یک: میدان نبوت، سی‌متری نارمک، خیابان تهران‌نو، میدان امام حسین، خیابان انقلاب، خیابان‌دکتر شریعتی، خیابان طالقانی، دانشگاه تهران.
مسیر دو: چهارراه انقلاب، کوکاکولای سابق، خیابان پیروزی، خیابان ۱۷ شهریور، میدان امام‌حسین، خیابان انقلاب، خیابان دکتر شریعتی، خیابان طالقانی، دانشگاه تهران.
مسیر سه: میدان امام حسین، خیابان انقلاب، دانشگاه تهران.
مسیرچهار: میدان محمدیه (اعدام سابق)، خیابان خیام، خیابان امام خمینی، خیابان حنیف‌نژاد، خیابان حافظ، خیابان انقلاب، دانشگاه تهران.
مسیر پنج: میدان خراسان، خیابان ۱۷ شهریور، میدان امام حسین، خیابان انقلاب، دانشگاه تهران.
مسیر شش: میدان شوش، خیابان ری، سرچشمه، خیابان بهارستان، دروازه شمیران، خیابان انقلاب،دانشگاه تهران.
مسیر هفت: فلکه دوم نازی‌آباد، خیابان کشتارگاه، میدان راه‌آهن، خیابان کارگر،میدان انقلاب، دانشگاه‌تهران.
مسیر هشت: میدان قزوین، خیابان کارگر، بلوار کشاورز، دانشگاه تهران.
مسیر نه: میدان آزادی، خیابان آزادی، میدان‌انقلاب، خیابان کارگر، بلوار کشاورز، دانشگاه تهران.
مسیر ده: پل سید خندان، خیابان دکتر شریعتی، خیابان طالقانی، دانشگاه تهران

حرکت کلیه مسیرهای اعلام شده ساعت ۸ صبح‌خواهد بود.

شعار های مراسم ۱۵ خرداد

شورای هماهنگی تبلیغات اسلامی (ستادبرگزاری‌مراسم ۱۵ خرداد) امروز شعارهای مربوط به مراسم ۱۵ خرداد را اعلام کرد. این شعارها به شرح زیر است:

ملت ما که با مشت سد ستم را شکست
بدان تو ای لیبرال، نمیرسد به‌بن‌بست
حافظ خون شهدا مجلس است
سنگر انقلاب ما مجلس است
حامی مستضعفان، رهبر والای ماست
حافظ خون شهید مجلس‌شورای ماست
مجلس و شورای نگهبان ما – حافظ دین حامی قرآن ماست
سلام بر فیضیه، درود بر دانشگاه
سلام بر شهیدان، درود بر روحا...
نیمه خردادماه فیضیه شد قتلگاه
درود بر شهیدان، سلام بر روحا...
نیمه خردادماه آغاز نهضت ماست
حافظ نهضت ما، روح ولایت ماست
شهر مقدس قم، پایگاه قیام است
سفارش شهیدان اطاعت از امام است
نقطه عطف تاریخ نیمه خرداد بود
نیمه خردادماه آغاز فریاد بود
نقطه عطف تاریخ نیمه خرداد است
روز قیام امت علیه استبداد است
شهیدان ورامین زنده بود راهتان
درود ملت ما بروح آگاهتان
سازشکار تهی‌دست – تو میرسی به‌بن‌بست
لیبرال منافق دو دست یک پیکرند
در خط بیگانه‌اند دشمن این کشورند
لیبرال، سازشکار، قبله تو اروپاست
منافق، منافق، استاد تو امریکاست
قانون و مجلس ما، معیار ملت ماست
خمینی بت شکن، مظهر وحدت‌ماست
اسلام معیار است امت بیدار است

قانون اساسی راحفظ کنیم

براساس حق نظارت قوه قضائیه نسبت به حسن جریان امورواجراءصحیح قوانین در دستگاههای اداری، سازمانی بنام «سازمان بازرسی کل کشور» زیر نظر شورایعالی قضائی تشکیل میگردد. حدود اختیارات ووظایف این سازمان راقانون معین میکند

(اصل ۱۷۴)

در جلسه علنی دیروز مجلس شورای اسلامی:

انتقاد، هرگز بمعنی تضعیف انقلاب نیست

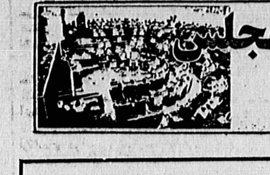

> **استاد رضا اصفهانی:**
> **تاسرمایه‌داری درجامعه ما وجود دارد مایك جامعه مستضعف هستیم.**

مجلس شورای اسلامی دیروز جلسه علنی داشت و بحث در باره لایحه چهار دوازدهم بودجه ادامه یافت، این جلسه به ریاست حجت‌الاسلام هاشمی رفسنجانی‌رسمیت یافت و ادامه آن به بعد از ظهر کشیده شد.

در این جلسه همچنین آقایان رضا اصفهانی، صلاح‌الدین بیانی و احمد سلامتیان به عنوان نطق پیش‌ازدستور مطالبی عنوان کردند و چند تن از نمایندگان نیز در ارتباط با مشکلات حوزه انتخابیه خود تذکراتی به دولت دادند.

انقلاب ما تنها بعد معنوی ندارد

آقای رضا اصفهانی نماینده مردم ورامین به عنوان نخستین ناطق پیش از دستور اظهار داشت:

همه انقلابها و بالاخص انقلاب اسلامی ما دو مسئله مهم دارد، یکی تحقق خود انقلاب و عواملی که‌لازم هست که وجود داشته باشد تا انقلاب تحقق پیدا کند و دیگر مسئله تداوم انقلاب است، در تحقق انقلاب بدون شک و تردید وحدت و اخلاص بود، پشتکار بود و همه نیروها برای اینکه بتوانند طاغوت را بردارند و حکومت اسلامی را آنطور که خدا وعده داده، آنطور که قرآن تصویر میکند و آنطور که در روایات اسلامی داریم پیاده کند و از این جهت است که می‌بینیم برای تحقق‌انقلاب اسلامی‌این تنها مسلمانان نبودند که تلاش‌میکردند، اقلیتهای مذهبی و افراد دیگر هم بودند، چون احساس میکردند که اگر چنین حکومتی برقرار بشود خواه ناخواه آنها در زیر سایه عدل و قسط اسلامی با آن اوصاف زندگی خواهند کرد. و اما در مسئله تداوم انقلاب، متاسفانه آن وحدت و یکپارچگی که در آغاز بود نتوانست ادامه پیدا کند و البته در این جریان عواملی وجود داشت که شاید مهمترین عامل‌حب‌جاه و آنچیز که طبق حدیث آمده است. این میتواند بزرگترین عامل باشد، نه در این انقلاب بلکه در همه جا و اگر مسئله خود و کشیدن هر چیز را بسمت خویشتن برای نشان دادن خود نبود شاید در دنیا اینقدر اختلاف وجود نداشت.

بهر حال آن وحدت و یکپارچگی بهم خورد البته در این جریان عوامل دیگر هم هست که ضمن صحبتهائی که داریم به آنها اشاره خواهم کرد.

اما انقلاب اسلامی و آنچه که این تلاش برای این انقلاب انجام گرفت اسلام تک بعدی نبود، یعنی یک سلسله مقررات خواص معنوی نبود، یعنی وقتی که ما می‌بینیم همه افراد اعم از مسلمان و غیر مسلمان برای تحقق انقلاب تلاش میکردند صرفا بخاطر معنویات نبود و حالا همنیست و بعد هم کمتر خواهد بود. یعنی همان جمله معروفی که از امیرالمومنین نقل می‌کنند، که عده‌ای خدا را عبادت می‌کنند از ترس جهنم و عده‌ای خدا را عبادت میکنند به طمع بهشت و من خدا را عبادت میکنم بخاطر اینکه اهل عبادت هستم.

و بهمین دلیل می‌بینیم که در قرآن، ما سه مرحله بهشت داریم، آن مرحله خاصش که طبق منطق علی علیه‌السلام است، این همان «قلیل من عبادی الشکور» است. در مرحله اول و دوم بهشت همین مظاهر دنیا است که در آخرت به انسانها وعده داده میشود. برای اینکه انسانها خواه ناخواه نیاز به آن دارند و مکتب الهی اسلام‌نمیتواند نسبت به اینها بی توجه باشد. طبعا ما نمیتوانیم منهای‌این‌نوع مسائل که در دنیا باید در زیر چتر حکومت اسلامی پیاده شود، انتظار داشته باشیم که همه تلاشها و همه برنامه‌ها بر وفق مراد انجام گرفته شود.

مسئله دیگر که بعنوان مقدمه باید عرض کنم اینست که یک آدمهائی هستند صرفا منفی گرا و از انقلاب هر چه میگویند جهات منفی دارد، اینکه بهر حال بزرگترین خدمت انقلاب این بودکه بت بزرگ۲۵۰۰ ساله را توانست بشکند، و بتواند زمینه برای تبلیغ اسلام راستین فراهم کند، اینها نادیده گرفته میشود، یکطرف دیگر قضیه‌آنهائی هستند که نشسته‌اند تا انتقادی مطرح میشود، به شخصی یا مقامی یا ارگانی که انتقاد لازم هست، میگویند، توهین شد، تضعیف شد.

بنظر من دسته اول که صرفا منفی‌گرا هستند، اینها بی انصافها و ستم گران هستند و دسته دوم که حاضر نیستند انتقادها را بشنوند مخالفان دستور صریح قرآن، یعنی مسئله امر بمعروف و نهی از منکر هستند.

و هر کس بخواهد جلوی انتقاد را بگیرد، بنظرمن جزاین توضیح دیگری ندارد، انتقاد را عرض میکنم، نه عیب جوئی بی جهت را، نه سخن بی منطق را، بنابراین اگر مطالبی گفته میشود هرگز بمعنی تضعیف انقلاب نیست یک، ثانیا بمعنای نادیده انگاشتن مسائل مثبت نمیباشد،بلکه بیشتر بخاطر اینست که جهات منفی کنار بروندو ما بتوانیم این انقلاب را که بقدرصدها عالم برای ما و برای انسانیت ارزش دارد در مسیر حقیقی و اسلامی خودش قرار بدهیم

یکی دو تا مسئله هست که من در چند بخش ازاین دو مسئله بطور گذرا اشاره میکنم، یکی مسئله حقوق‌انسان ها و مسئله قضائی است و دیگری مسئله اقتصاد است.

این آرزوی همه است که ما تشکیلاتی داشته باشیم که آن کسانی که پشت میز قضا می‌نشینند و قضاوت می‌کنند، اینها آگاه، خبیر با وجدان و دارای تمام شرایط یک قاضی اسلامی باشند، ولی متاسفانه می‌بینیم الان این‌طوری نیست فورا این مسئله مطرح میشود که شرایط‌هنوز جور نشده است، من با بعضی از مسئولین بالا که در این زمینه صحبت کردم، این مسئولین قضائی گفتند که خوب فضلا که نیامدند یکعده هم، چنان شدند و ما مجبوریم‌و از طرف دیگر من خیلی‌ها را می‌شناسم که مسلما واجد شرایط قضا نیستند، ما اگر بخواهیم اسلام را پیاده کنیم بدون آگاهی به فقه اسلامی و باب قضا که نمیتوانیم آنرا پیاده کنیم.

آیا در آنجا که طرف واجد شرایط نیست، آن طرف را بگذارید و بشکل ناقص یک کارهائی بکند، یک رفتاری داشته باشد که اسلام عزیز راستین را بد جلوه دهد، در انظار مردم، و بهانه بدست مخالفین انقلاب بدهد، جایز است که اینها آنجا باشند، باین بهانه که ما فعلا شرایط نداریم؟ یا آنطور که آقای بهشتی سه چهار هفته پیش از قول امام گفتند، که اگر ما دادگاه واجد شرایط نداشته باشیم، باید ناقص آنرا داشته باشیم، من میگویم بهتر است هرگز نداشته باشیم، چون ناقص آن نقله میکند، وقتی که آنطرف خودش را بجای یک قاضی واجد شرایط اسلامی قرار میدهد، وقتی اینجا همان علم و یقین را که طبق نظر مشهور میتواند حجت باشد برای قاضی واجد شرایط، برای امام، اینرا در حدو خودش و در حد خودش هم میخواهد جریان بدهد، تند تند رد میکند، نتیجه اینست‌که روزی چندین حد میزند، درصورتیکه میدانیم در تاریخ‌زندگی پیامبر اکرم (ص) و علی علیه السلام و بعد، به عددانگشتان شاید بیشتر، حد جاری نشده است.

من مخالف اجرای حد نیستم، من مسلمانم و قلبم از کوچکی برای اسلام می‌طپیده است.

این مسئله را باید قبول کرد که وقتی ما افرادی را بگذاریم که اینها تند تند یقین کنند، یا تند تند هر آدمی را حد بزنند این باید واجد شرایط باشد، حتی شهودی که می‌آیند وشهادت میدهند، فراموش‌نکردیم‌یکسال‌و خورده‌ای پیش را که امام به قضات و روسای دادگاهها گفتند «دیروز یکی از علمای شیراز برای من نامه‌ای نوشت و گفت‌عده‌ای حد جاری میکنند»، و امام گفتند« مگر جاری کردن حداین سادگی است»، آن شهود با آن فعل باید مینا بوده‌باشند و چه باشد و چه باشد، شما ببینید، در حال حاضرچقدر حد میزنیم، برسید، برسید بداد اسلام، به داد فصل قضای اسلام، نگذارید که مردم فوج فوج بخاطردیدن این جریانات به اصل اسلام بدبین بشوند، همه این انقلاب و همه ماها و همه آنهاکه بعدا می‌آیند تمام تلاشها اینست که اسلام پیاده شود.، اینکه روی این قضیه سخت تکیه میکنم و از برادران مسئول خودمان میخواهم که در این زمینه کاری بکنند، فکری بکنند، من بسیاری از این افرادی را که گفتم می‌شناسم بخدا حاضرم بنشینم در یک نقطه‌ای بپرسیم، اینها حد شرعی را نمی‌فهمند، اگر ندارید خوب کمتر وانگهی افرادی را که میگیرید و این افراد بفرض که لازم باشد که بگیرید چرا قبل از اینکه کارشان تمام شود طول میدهید و اینها را نگه میدارید؟ بعد از اینکه کار تمام شد، بعداز اینکه حکم صادر شد، آنوقت است که شما میتوانید برنامه‌ای داشته باشید و طرف را نگه دارید یا اعدام‌کنید ولی در این مدت بلاتکلیف نگه داشتن درست نیست برادران بررسی‌کننده هایمه شکنجه که رفته بودند برای بررسی، از این مسئله سخت ناراحت بودند، وخودشان میگفتند اصولا بلاتکلیفی خیلی مسئله مهمی است و میتوان با قید کفیل یا قیدضامن، نگذارید اینهمه اینجا بمانند. و مسئله دوم، بعد اقتصاد است بعد اقتصاد یکی از مهمترین مسائلی است که مردم را جذب میکند، تا سرمایه داری در این جامعه ما وجودداشته باشد، ولو آنها که ادعای تدین و تقدس میکنند و ازسهم امام میدهند باین عنوان که ما چه میکنیم و چه میکنیم،وضع کشور سامان نمیگیرد.

این شوخی نیست که ۱۲۰۰ میلیارد، بخش خصوصی سود برده باشند ودر تاریخ بازرگانی و بخش خصوصی ایران بیسابقه باشد، این مسئله شوخی نیست، ما یک جامعه مستضعف هستیم، اینهمه فقیر، اینهمه بینوا، اینهمه کسانی که هنوز که هنوز است برای نان شب خود لنگ هستند. در بعد اقتصادی، در بعد تجاری الان دارند تلاش می‌کنند برای همینها، برای بقای تجارت خارجی که طبق قانون اساسی که یکی از متبلورترین اصول قانون اساسی است ،الان دارند تلاش‌میکنند که جلوی ملی شدن این مسئله را بگیرند چرا ؟مگر ملی شود یادولتی شود چه اشکالی دارد ؟مگر اینطور که بخواهند کار بکنند یک مشت افراد متعهدواسلامی چه مانعی دارد ؟وبعد هم مالکین بزرگ همین پریشب بود که گفته شد یکی از همین مالکین بزرگ چند نفر را کشته‌است منچون وقتم تمام شده است دنباله مطالبم را میگذارم‌برای فرصت دیگری.

> **بزرگترین خدمت انقلاب این بود که توانست بت بزرك ۲۵۰۰ ساله را بشکند**

چند تذکر و چند تقاضا

دومین ناطق قبل از دستور آقای صلاح‌الدین بیانی نماینده خواف گفت:

آنچه که من‌امروز‌بعرض آقایان‌میرسانم‌عبارتست از چند تذکر وچند تقاضا ۱– در نیمه اول فروردین ماه امسال درتهران شورائی از برادران تسنن تشکیل شدکه توجه مقامات رسمی را بخود جلب کرد واین جلب‌توجه بخاطر این بود که زمان تشکیل‌شورا باکنفرانس طائف نزدیک‌بود البته در اینکه دولتمردان بیدار باشند وقضایارا تعقیب‌کنند چیزخوبی است ولازمه مملکت داری است ولی این تعقیب ونتیجه گیری از آنرا مردم مسلمان وشهید پرور ماانتظار دارند که کاملا بامعیار عدالت اسلامی‌همراه باشد واگر توطئه ویاسوء رفتاری را مشاهده کردند ،باصراحتی که لازمه سیاست بدون غل وغش اسلامی است، بیان دارند ومردم را علی وار درجریان امورقرار دهندومنهم بعنوان نماینده ملت‌تقاضا دارم که اگر در بین تشکیل دهندگان شورای مرکزی سنت افرادی هستند که وابستگی دارند ویااینکه میخواهند بین مسلمانان سنی وشیعه ایجاد اختلاف کنند، به مردم مسلمان ایران معرفی نمایند والااگر هنوز دولتمردان‌یقین ندارند که اعضای شورا بامسئولین آن وابستگی بجائی دارند بازهم خوبست مردم رامطلع نمایند زیرا در صورت فرض‌اولا دولتمردان در پیشگاه مردم مسلمانیکه به این شورا پیوسته‌اند مقصر خواهند بود که چیزی را دانسته وبیان نداشته‌اند که توده مردم متوجه شوند وعقب افراد ناباب نروند ودرصورتیکه فرض دوم صحیح باشد ومسئولین اعضای محترم‌شورای مرکزی سنت به‌جائی وابستگی نداشته باشند وفقط بخواهند بحق شرعی وقانونی خود عمل نمایند ومورد سوء ظن وبدرفتاری قرار گیرند در اینجاست‌که نسبت به روش عملی دولتمردان سوء ظن پیدا خواهند کرد که این خودضربه بهوحدت امت اسلامی است که میخواهند بعد ازسالها عملی شود که انشاءالله بنظر من فرض دوم‌صحیح است ومسئولین محترم شورای سنت واعضای مرکزی‌آن بجائی وابسته نیستند ولازم است در اینصورت دولت‌هم درتقویت این شورا کوشش نمایند تادر سراسر نقاطی‌که برادران سنی مذهب ساکنند ،شوراهای محلی تشکیل‌شود وتوده‌مردم مسلمان سنی مذهب بهرفتار اسلامی دولتمردان امیدوارتر شوند.

۲–دادن وقت مناسب به اهل تسنن در رادیو و تلویزیون جهت تبلیغات اسلامی در استانهائی که‌درآنجا از برادران اهل تسنن ساکنند.

۳–دادن پست های اجرائی بیشتر در استانها و شهرستانهائیکه اکثریت مردم اهل تسنن وبومی هستند تا بادلگرمی بیشتر کار کنند ،مانند بلوچستان که اگر مقامات اجرائی آنجا سال گذشته از محل بودند بادلگرمی وجدیت بیشتر کار میکردند وبودجه کم‌آن به خزانه برنمی‌گشت.

۴–از شهرداری تهران تقاضا دارم بااینکه یکسال‌است زمینی برای مسجد اهل تسنن ،وسیله رهبر انقلاب واگذار شده ولی هنوز پروانه صادر نشده است، در اینمورد اقدام و هرچه زودتر پروانه را صادر نمایند. چون‌هنوز اهل تسنن ایران در مرکز کشور اسلامی مسجدی ندارند.

۵–باتوجه باینکه در لایحه قصاص در مورد اهانت بهپیامبر اکرم (ص) وائمه اطهار صلوات‌الله‌علیهم مجازات اسلامی قائل شده، تقاضای من‌اینست که در مورد توهین بهخلفاء راشدین وبقیه اصحاب پیغمبر اکرم (ص) نیز که مورد احترام اهل سنت هستند ،مجازات در نظر گرفته شود

۶–از دولت آقای رجائی میخواهم ،بااینکه دوسه سال از زلزله وحشتناک خراسان میگذردولطف واحدهای مسکونی حوزه بخش خواف شکسته وصدمه دیده‌است هرچه زودتر نوسازی دهاتی را که هنوز ،بااینکه‌در طرح است شروع نشده ،انجام دهند.

۷–بااینکه بموجب اصل ۲۶ قانون اساسی فعالیت احزاب وجمعیت ها آزاد است ولی عملا یکعده کمعلوم نیست وابسته به کجا میباشند ،جلوی پخش نشریاتی مثل جبهه ملی را میگیرند ویامرکز آنرا بدون مجوز قانونی تصرف میکنند ویاباعث هتکحرمت نسبت به‌افرادی‌میشوند کهنشریه‌ای پخش می‌کنند. من بعنوان نماینده ملت تقاضا دارم که دولت از این نوع افراد جلوگیری‌نمایند.

۸–باتوجه باصل ۳۵ قانون اساسی که شرکت‌وکیل دادگستری را در محاکم لازم دانسته ،اخطار شورایعالی قضائی به کانون وکلا در مورد تخلیه کانون وکلا باعث رکود و عدم اجرای اصل ۳۵ خواهد شد، چه لازمه دخالت وکیل دادگستری در محاکم این است که هر چه بیشتر به محاکم نزدیک باشد تا هر موقع از وجود وکیل بخواهند در محکمه استفاده نمایند، در دسترس باشد و اضافه میکنم نه تنها نباید کانون وکلای تهران تخلیه شود بلکه لازم می‌بینیم برای اینکه امکان همکاری بیشتر برای وکلای دادگستری با قوه قضائیه فراهم شود، در هر یکاز واحدهای دادگستری ایران اطاق یا اطاقهائی را به وکلاء اختصاص دهند.

۹– اجرای بند «ج» قانون اصلاحات ارضی ازموارد ضروری و لازم است، زیرا کشاورزان بی زمین انتظار دارند که دولت اسلامی هر چه زودتر وسیله کار آنها را فراهم کند و بیش از این دسترنج آنها به جیب فئودالها نرود و جای تاسف است که هنوز افرادی در خراسان و جاهای دیگر ایران باشند که هزاران هکتار زمین دارندحال آنکه در همین حوزه انتخابیه خودم قراء خواف و چهار روستای دیگر که جمعیت آنها حدود ۱۵ هزار نفر است، بیش از ۵ هزار هکتار زمین ندارند ولی خانواده «قرشی» به تنهائی اکنون ده هزارهکتار زمین دارد و باز جای‌تعجب است که در خراسان زمین فردی که کلا ۵۰ هکتار نبوده گرفته شده ولی زمین این خانواده که ده هزار هکتار است، هنوز یک هکتار هم گرفته نشده است.

۱۰– به دولت و مجلس توصیه می‌نمایم بجای‌اینکه وقت خود را بیشتر در لوایح و طرحهائی مصرف نماید که قدرت فلان ارگان اجرائی کم یا زیاد شود، وقت خود را صرف لوایحی و طرحهائی نماید که درد مستضعفین را دوا نماید و برای آنهاایجاد کار نمایند، زیراطبقه مستضعف بیش از این نخواهد توانست گرانی و تورم را تحمل نماید که توت کیلو پانزده تومان و یا توت فرنگی کیلو شصت تومان بخرد.

اگر چه از قدیم هم طبقه مستضعف عادت به خوردن توت فرنگی نداشت و آنرا به فرنگ رفته‌ها واگذار کرده بود، ولی از خوردن توت ساده ایران هم اگر محروم باشد، این دیگر ظلم است، نه از خود گذشتگی.

سلامتیان و واقعه همدان

آقای احمد سلامتیان نماینده اصفهان با استفادهچند دقیقه وقت آقای صلاح‌الدین بیانی در رابطه با گشایش‌دفتر هماهنگی مردم با رئیس جمهور در همدان گفت:

«یک عده چماق بدست با فریاد مرگ بر بنی صدر، درود بر بهشتی چاقو زیر گلویم گذاشته و می‌گفتند بگو درود بر بهشتی، من هرگز نخواهم گفت درود بر بهشتی و بخدا قسم ذره ذره وجود من خواهد گفت مرگ بر استبداد.»

ناطق آنگاه با نشان دادن لباس خود اظهار داشت، اینست باقیمانده لباس یک نماینده که دیروز زیر ضربه‌های چماق و چاقوی چماقدارانی که فریاد درود بر بهشتی می‌کشیدند و به سر من میکوبیدند، این‌لباس باقی مانده است.

من نامه سرگشاده‌ای نوشته‌ام به آقایان دکتر بهشتی هاشمی رفسنجانی و رجائی و مهدوی کنی، مسئولین ذی اختیار جمهوری اسلامی که چون وقت نیست، من همه‌نامه را نمیخوانم و این نامه را میدهم به مطبوعات و خواهش میکنم از مسئولین این جمهوری که اگر نمیخواهند استبداد سیاهی در این مملکت مستقر شود که نوبت خودشان هم بعدا فرا برسد– چون اول، از شما شروع نمیشود، ما که رفتیم نوبت شما خواهد رسید– مطمئن باشید یک نماینده مجلس را وقتی عده‌ای با چماق به سرش میکوبند ومی‌خواهند بکشند، به ساختمان خصوصی مردم حمله میکنند، زن و بچه مردم را میزنند، و بعد به‌ساختمان دیگری که نماینده را در آنجا پناه داده‌اند حمله میکنند، درو پنجره خانه مردم را می‌شکنند، این عده، کسانی هستند که حد و مرزی نخواهند شناخت ولذا خواهش میکنم‌که مطبوعات و رادیو تلویزیون اگر بی طرف هستند، مطالب این نامه را بمردم برسانند و مسئولین محترم جمهوری اسلامی هم اگر میخواهند آزادی اظهار نظر و بیان در این مجلس و در کشور باشد و افراد را به جرم اینکه با لایحه بودجه چهار دوازدهم آقای رجائی مخالفت کرده‌اند، نخواهند مثل سگ بکشند، اجازه بدهند که جلوی این کارها گرفته شود.

چند تذکر پیش از دستور

پیش از شروع دستور، رئیس مجلس چند تذکری را که از سوی نمایندگان داده شده بود برای اطلاع و اقدام مسئولان امر بشرح زیر قرائت کردند.

۱– آقای احمد علیزاده نماینده قائم شهر به وزیر مسکن تذکر میدهند که ۱۲۰۰ دستگاه ساختمان مسکونی مربوط به کارگران، در منطقه نواقصی دارد، سریعا اینها را برای سکونت مستضعفان آماده کنند.

۲– آقای علی ملکوتی نماینده سراب تذکر می‌دهند که در منطقه سراب بخاطر کشاورزی بودن منطقه مواد سوختی ضرورت فوق العاده پیدا کرده است، باین مسئله توجه شود.

۳– آقای محمد هادی برومند نماینده بروجرد تذکر میدهند که در بروجرد نیاز به دکتر جراح داریم و به خاطر نبودن امکانات جراحی اولا و ثانیا بخاطر مقیم بودن جمع زیادی از جنگ زدگان در منطقه ضرورت دارد که مرکز تربیت معلم هر چه زودتر احیاء و فعال شود.

۴– آقای محمد فرض پور نماینده آستارا تذکرمیدهند که ساختمان دانشسرای رشت نیمه تمام است و ضرورت فعالیت دانشسرا محرز است، باید سریعا عمل شود تا این دانشسرا در آنجا راه بیفتد و همچنین تگرگ در آن منطقه خسارات زیادی وارد کرده است که دولت باید برای‌جبران خسارات سریعا اقدام کند.

۵– آقای دکتر کاظم سامی نماینده تهران تذکر میدهند که‌رادیو تلویزیون در بخش حاشیه مجلس تبعیض قائل میشود و اظهارات نمایندگان را مسخ میکند و اعمال نظر مینماید وضرورت دارد که اولا متن مذاکرات مجلس پخش شود و ثانیا اعمال نظر باینصورت نکند.

۶– آقای معین فر و آقای سحابی تذکر میدهند که بعضی ازدستگاههای‌دولتی وجوهی بهعنوان‌وجه‌الضمان در اختیارشان هست‌که طبق اطلاع بمصرف هزینه‌های‌دولتی میرسانند. میگویندانیگونه تصرفات‌طبق‌قانون‌باین‌شکل‌نمیشود انجام شود و باید این وجوه برگردد به خزانه و به با معیارهائی که تعیین شد هزینه شود. و آقای معین‌فر یک تذکر دیگر دادند که من از ایشان توضیح میخواهمتا بعد تذکر بدهم.

آقای هاشمی رفسنجانی آنگاه با اشاره به عید مبعث اظهار داشت:

بعثت پیامبر گرامی اسلام نقطه عطفی در تاریخ بشریت است و امروز بشریت از آثار عظیم آن چه مسلمین وچه غیر مسلمین استفاده میکنند. این عید عظیم را به عموم‌انسان های پاک و عدالتخواه تبریک عرض میکنم و امیدوارم جامعه ما که بدنبال بعثت پیامبرش راه ایشان را ادامه میدهد در راه تداوم انقلاب اسلامی موفق باشد.

پس از تذکرات رئیس مجلس، مجلس وارد دستور شد و بحث در باره لایحه چهار دوازدهم بودجه ادامه‌یافت و پیشنهادهای رسیده مورد بررسی قرار گرفت.

این جلسه در ساعت یک بعد از ظهر به پایان رسیدو ادامه بحث به جلسه بعد از ظهر موکول شد.

در جلسه علنی بعد از ظهر دیروز مجلس شورای اسلامی، بحث در مورد جزئیات‌لایحه چهار دوازدهم‌بودجه سال ۱۳۶۰ ادامه یافت این جلسه که از ساعت دو بعد از ظهر شروع شده بود، ساعت ۴ر۳۰ دقیقه بعد از ظهر به پایان رسید.

ادامه بحث در جزئیات لایحه مذکور به جلسه بعد (صبح امروز) موکول شد.

تذکر معین‌فر به دولت

علی‌اکبر معین‌فر نماینده مردم تهران در مجلس شورای اسلامی،طی نامه‌ای به‌رئیس‌مجلس شورای‌اسلامی، پیرامون غیر مجاز بودن ارجاع دعاوی اتباع‌دولت آمریکا نسبت به دولت واتباع جمهوری اسلامی به‌داوری، به دولت تذکرداد. متن‌نامه معین‌فر به‌شرح زیراست:

بسمه‌تعالی

ریاست محترم مجلس شورای اسلامی

بطوریکه استحضار دارند ماده واحده راجع به‌حل وفصل اختلافات مالی و حقوقی دولت جمهوری اسلامی ایران‌با دولت آمریکا مصوب ۱۳۵۹ر۱۰ر۱۰ مجلس شورای اسلامی به‌دولت اجازه‌داده است که‌اختلافات مالی و حقوقی فی‌مابین دولت جمهوری اسلامی ایران و دولت آمریکا راکه ناشی از انقلاب اسلامی ایران و تصرف مرکز توطئه آمریکا نباشد از طریق داوری مرضی‌الطرفین حل‌وفصل نمایدودراین قانون بهیچوجه ارجاع دعاوی اتباع، دولت آمریکا نسبت به دولت واتباع جمهوری اسلامی ایران به داوری اجازه داده نشده‌است. خواهشمند است طبق ماده ۱۳۷ آئین‌نامه داخلی مجلس شورای اسلامی به‌دولت اجازه داده است که اختلافات برای این قبیل دعاوی که از طرف اتباع دولت آمریکا عنوان شود برخلاف قانون مصوب مجلس شورای‌اسلامی است و دولت‌به‌هیچوجه نمی‌تواند بصورت مذاکرات‌مجلس شورای اسلامی وبرهنگام تصویب قانون استفاده نماید و ناگزیر است‌نص صریح قانون مصوب مجلس شورای اسلامی را ملاك عمل قراردهد و هرگونه تخلفی جرم مسلم است.

باتقدیم احترام–علی‌اکبر معین‌فر نماینده مردم تهران

سئوال نماینده بوشهر از وزیر دفاع

احمد توکلی نماینده مردم بوشهر و حومه طی نامه‌ای به رئیس مجلس شورای اسلامی، از وزیر دفاع جمهوری اسلامی ایران خواسته است که در مجلس‌حاضر شدمو به‌سئوال‌وی‌پاسخ‌دهد. متن‌نامه نماینده بوشهر به‌این شرح است:

بسمه‌تعالی

ریاست محترم مجلس شورای اسلامی

مقرر فرمائید براساس اصل هشتاد وهشتم قانون اساسی ظرف ده روز وزیر محترم دفاع در مجلس حاضر شود و به سئوال زیر پاسخ‌دهد:

مراسم استقبال رسمی که از شخصیتهای داخلی و خارجی توسط برادران ارتشی بعمل می‌آید براساس چه قانون و مقرراتی است و صورت ریز مخارج یکساله ۱۳۵۹ این اقدام چیست؟

احمد توکلی نماینده مردم بوشهر وحومه

توضیح در مورد یک اشتباه فنی

در روزنامه روز یکشنبه (۶۰ر۳ر۱۰) خبری داشتیم از قتل فجیع ۳ کشاورز بی‌دفاع بوسیله یک فئودال‌که‌متاسفانه به علت اشتباه فنی در برخی از نسخه های روزنامه این خبر درج نشده بود باپوزش از خوانندگان گرامی، بدینوسیله توضیح داده می‌شود.

درخواست‌ازکامیونداران

کمیته هماهنگی امور حمل‌و نقل ستاد بسیج‌اقتصادی‌کشور از کامیون‌داران درخواست کرد بمنظور حمل کالا های اساسی مورد نیاز مردم و صنایع کشور هرچه سریعتربه بنادر جنوبی بخصوص به بندرعباس مراجعه کرده و نسبت به حمل کالا به مقاصد تعیین شده اقدام نمایند.

بسمه تعالی

آگهی دعوت به مناقصه

اداره کل مسکن وشهر سازی‌استان تهران در نظر دارد پروژه‌ای با مشخصات اصلی زیر را به مناقصه بگذارد. کل مبلغ‌برآوردکارمورد‌مناقصه ۱۰۰ر۰۰۰ر۱ ریال برمبنای فهرست بهای پایه سال ۱۳۵۹ سازمان برنامه و بودجه میباشد.

موضوع کار و شرح مختصر از نوع‌عملیات اجرائی:
انجام عملیات سیویل محوطه سازی
محل انجام کار:
مجتمع مسکونی نیروی زمینی ارتش جمهوری اسلامی ایران واقع در پرندک ۵۰ کیلومتری جنوبغربی تهران از میدان آزادی

از کلیه گروههای پیمانکاری داوطلب شرکت‌درمناقصه‌فوق‌دعوت‌میشودحداکثرظرف مدت ۷ روز از تاریخ نشر این آگهی باعزام نماینده برای دریافت پرسشنامه‌ای که طی آن سئوالاتی در مورد وضع‌و مشخصات‌شرکت داوطلب مناقصه مطرح شده است به شرکت مهندسین مشاور طرح و پژوهش واقع در خیابان قائم‌مقام فراهانی (شاه عباس سابق) خیابان گلریز نبش کوی گودرزی پلاک ۲۰ براجعه فرمایند.

پرسشنامه مذکور باید حداکثر ظرف مدت ۱۰ روز تکمیل و عودت داده شود.

شرایط شرکت در مناقصه

۱– شرایط شرکت در مناقصه مطابق با مفادتصویبنامه‌مورخ۱۳۵۹ر۳ر۲۴شورای‌انقلاب و آخرین مصوبات دولت جمهوری اسلامی ایران است.
۲– انطباق وضع کلی شرکت با لوایح و مصوبات دولت جمهوری اسلامی ایران قبل از عقد پیمان.
۳– هیچکدام از سهامداران شرکت درشرکت پیمانکاری دیگر و مهندسین مشاور سایر موسسات‌مشابه سهامدارنباشند
۴– شرکت یا مدیران یا شرکاء آن مشمول ممنوعیت مقرر در اصل ۱۴۱ قانون اساسی جمهوری اسلامی ایران و قانون‌منع مداخله کارمندان دولت در معاملات دولتی نباشند.
۵– اشخاصی که بنحوی از انحاء در رابطه با اجرای اصل ۴۹ قانون اساسی جمهوری اسلامی ایران محکومیت یافته یا خواهند یافت در شرکت متقاضی سهامدار نباشند.
۶– شرکاء پیمانکار داوطلب برای شرکت درمناقصه باید حداقل حائز شرایط زیر بوده و هنگام عقد قراردادلازم است مدارك مربوطه‌راارائه دهند ومسئولیت اجرای کار را به ثبت رسانده باشند.

۱– مهندس ساختمان لیسانس	با ۱۵ سال سابقه کار یك نفر
۲– مهندس ساختمان لیسانس	با ۱۰ سال سابقه کار یك نفر
۳– مهندس ساختمان لیسانس	با ۵ سال سابقه کار دو نفر
۴– کارشناس مالی لیسانس	با ۱۰ سال سابقه کار یك نفر
۵– تکنیسین ساختمان فوق دیپلم	با ۱۰ سال سابقه کار دو نفر
۶– تکنیسین ساختمان فوق دیپلم	با ۵ سال سابقه کار دو نفر
۷– دیپلم متوسطه	با ۱۰ سال سابقه کار یك‌نفر

در مورد شرکاء شرکت که تحصیلات بیشتری دارند سوابق کار کمتر و سایر شرکاء غیر از مهندسین با سوابق کار بیشتر تحصیلات کمتری‌پذیرفته خواهدشد.
۷– مسئولیت اجرا کننده کار باید به ثبت رسیده باشد.
۸– دریافت‌پرسشنامه هیچگونه‌تعهدی از طرف این اداره کل با مهندسین مشاور در مورد دعوت بمناقصه ایجاد نخواهد کرد.

اداره کل مسکن و شهر سازی استان تهران

بسمه تعالی

آگهی دعوت به مناقصه

اداره کل مسکن و شهرسازی استان تهران در نظر دارد پروژه‌ای با مشخصات اصلی زیر را به مناقصه بگذارد. کل‌مبلغ برآورد کار مورد مناقصه ۰۰۰ر۰۰۰ر۱۷۰ ریال بر مبنای فهرست بهای پایه سال۵۹ سازمان برنامه و بودجه میباشد.

موضوع کار و شرح مختصر ازانواع عملیات اجرائی
انجام عملیات ساختمانی منابع ذخیره آب
محل انجام کار:
مجتمع مسکونی نیروی زمینی ارتش جمهوری اسلامی ایران واقع در پرندک ۵۰ کیلومتری جنوبغربی تهران از میدان آزادی

از کلیه گروههای‌پیمانکاری داوطلب‌شرکت درمناقصه‌فوق دعوت میشود حداکثر ظرف مدت ۷ روز از تاریخ نشر این آگهی باعزام نماینده برای دریافت پرسشنامه‌ای که طی آن سئوالاتی در مورد وضع و مشخصات‌شرکت داوطلب در مناقصه‌مطرح شده‌است‌به‌شرکت مهندسین مشاور طرح و پژوهش واقع در خیابان قائم‌مقام فراهانی (شاه عباس سابق) خیابان گلریز نبش کوی گودرزی پلاک ۲۰ مراجعه فرمایند.

پرسشنامه مذکور باید حداکثر ظرف مدت ۱۰روز تکمیل و عودت‌داده شود.

شرایط شرکت در مناقصه

۱– شرایط شرکت در مناقصه مطابق با مفادتصویبنامه مورخ۱۳۵۹ر۳ر۲۴ شورای انقلاب وآخرین مصوبات دولت جمهوری‌اسلامی ایران است.
۲– انطباق وضع کلی شرکت با لوایح و مصوبات دولت جمهوری اسلامی ایران قبل از عقد پیمان.
۳– هیچکدام از سهامداران شرکت در شرکت پیمانکاری دیگر و مهندسین مشاور سایر موسسات‌مشابه سهامدارنباشند
۴–شرکت یامدیران یاشرکاء آن مشمول ممنوعیت مقرر در اصل ۱۴۱ قانون اساسی جمهوری اسلامی ایران و قانون‌منع مداخله کارمندان دولت در معاملات دولتی نباشند.
۵– اشخاصی که بنحوی از انحاء در رابطه با اجرای اصل ۴۹ قانون اساسی جمهوری اسلامی ایران‌محکومیت‌یافته یا خواهند یافت در شرکت متقاضی سهامدار نباشند.
۶– شرکاء پیمانکار داوطلب برای شرکت در مناقصه باید حداقل دارای شرایط زیر بوده و هنگام عقد قراردادلازم است مدارك مربوطه را ارائه دهند.

۱–مهندس ساختمان لیسانس	با۵سال سابقه کار یک نفر
۲–تکنیسین ساختمان فوق دیپلم	با۱۰سال سابقه کار یک نفر
۳–تکنیسین ساختمان فوق دیپلم	با۵سال سابقه کار دو نفر
۴–دیپلم متوسطه	با۱۰سال سابقه کار دو نفر

در مورد شرکاء شرکت کهتحصیلات بیشتری دارند سوابق کارکمتر وسایرشرکاء غیر از مهندسین‌باسوابق کاربیشترتحصیلات کمتری پذیرفته خواهد شد.
۷–مسئولیت اجرا کننده کار بایدبه‌ثبت رسیده باشد
۸–دریافت پرسشنامه هیچگونه تعهدی از طرف این اداره کل بامهندسین مشاور در مورد دعوت به مناقصه ایجاد نخواهد کرد. م‌الف ۵۶۹۰

اداره کل مسکن و شهرسازی استان تهران

آ–۲۱۴۸۳

از یک قاچاقچی بین‌المللی ۷ کیلو هروئین کشف شد

یکقاچاقچی‌بین‌المللی‌طی تعقیب و گریز خیابانی توسط ماموران دادستانی مبارزه بامواد مخدر دستگیر وبیش از ۷کیلو هروئین ازوی کشف شد. سخنگوی روابط عمومی دادستانی مبارزه بامواد مخدر ضمن اعلام این خبر اظهار داشت: این عملیات توسط یکی‌از واحدهای تجسس دادستانی مبارزه بامواد مخدر صورت گرفت وابتدا بامتوقف کردن قاچاقچی مزبور ۲کیلو هروئین ازداخل اتومبیلش بدست آمدو سپس منزل وی نیز بازرسی شدو بیش‌از ۵ کیلو هروئین نیز ازداخل منزلش کشف شد. سخنگوی مذکور مشخصات وهویت این قاچاقچی بین‌المللی را افشا نکرد تا همدستان وهمکاران اورا نیز شناسائی ودستگیر کنند. اما تصریح کرد کهقاچاقچی مزبور مواد مخدر راازمرز افغانستان بهایران وارد میکرده است.

ضمنا دیروز یکی‌از ماموران تجسس شهربانی بنام ستوان یکم صادقی ازیک قاچاقچی بنام‌عباس زهیری مقدار ۲۸گرم هروئین کشف کردکه‌مواد مکشوفه بامتهم پس‌از تشکیل پرونده تحویل مقامات قانونی شد.

دهها کیلو مواد مخدر کشف شد

مقدار یکو نیم کیلو گرم تریاک وشیره توسط مامورین کلانتری منطقه ۲۱ ازدو قاچاقچی کشف وضبط شد. پریروز درمنطقه نیروی هوائی‌مقدار ۵۰۰ر۱ کیلو گرم‌تریاک وشیره کهتوسط دوقاچاقچی دریک بیت نفت جاسازی شده بود بوسیله مامورین کلانتری ۲۱تهران وبا همکاری مردم کشف ومتهمین دستگیر شدند.

این دوقاچاقچی که خودرا حسین نهار دانی وسید حسن نبضی معرفی کرده‌اند دربازجوئی اولیه اظهارداشته‌اند کهاین مقدار مواد مخدر را ازیک افغانی درشهر سبزوار خریداری کرده وبرای فروش بتهران آورده بودند.

یکی‌از مسئولان کلانتری ۲۱تهران درمورد چگونگی شناسائی آنان گفت: بدنبال شناسائی این دونفر توسطمردم ماموران کلانتری پس‌از بررسیهای لازم واطمینان کامل از وجود مواد مخدر قاچاقچیان را دستگیر کردند. وی‌ضمن تشکر ازهمکاریهای مردم مسلمان ومتعهد خواستار افزایش این نوع همکاریها شد.

قاچاقچی زن

زنی کهمقداری هروئین نزد خود ونیزدرجیب کودک هشت ساله‌اش پنهان کرده بود توسط مامورین کمیته‌دستگیر شد.

سخنگوی کمیته مرکزی منطقه ۱۴ درتماسی باخبرنگار ماضمن اعلام این خبر اضافه کرد: زنی بنام لالعزاری کهمقدار ۴۰بسته ۱۰سانتی گردهروئین نزد خود ومقدار اگرهوهفت سانت درجیب کودک هشت ساله‌اش پنهان کرده بودتوسط پاسداران کمیته سه راه تلی آباد دستگیر شد.

همچنین تعداد ۱۸۲ لول تریاک از شخصی به نام مراد باقری و نیز ۲۹۰ گرم هروئین از شخص دیگری بنام علی اکبر سماواتی توسط کمیته‌های قرچک و کهریزک وابسته به منطقه ۱۴ کشف و کلیه متهمین پس از تشکیل پرونده مقدماتی تحویل دادسرای مبارزه با مواد مخدر شدند.

روابط عمومی شهربانی جمهوری اسلامی ایران طی اطلاعیه‌ای اعلام کرد: افسران و مامورین اداره آگاهی شهربانی جمهوری اسلامی ایران با تلاش پیگیر خود در اردیبهشت ماه سال جاری موفق شدند ۷۰۰ر۶۵۶ر۲۹۶ ریال وجه نقد و ۱۲ کیلو طلا آلات و جواهرات ، ۱۰۲ قاب ساعت مچی، ۱۳۶ تخته قالی‌و قالیچه و، ۱۲۰ دستگاه تلویزیون ،ضبط صوت ،دوربین فیلمبرداری و عکاسی و پروژکتور ، چرخ خیاطی‌و ماشین حساب و گاو صندوق ۹۲ دستگاه موتور سیکلت و دوچرخه و ۳۷ کپسول گاز، ۲۴۴ حلقه فیلم و نوار ویدئو، ۱۰ کارتن کفش ، و ۶ دستگاه آسیاب کشاورزی، ۵ دستگاه موتور جوش ، ۸۰ حلقه لاستیک کامیون و ۴۶۲ دستگاه اتومبیل مسروقه از ۴۱۷ سارق کشف نمایند اموال و اتومبیلهای مکشوفه به صاحبانشان مسترد شد و متهمین با پرونده متشکله به مراجع قضائی معرفی گردیدند.

گشایش مرکز تلفن خودکار ۳۰ هزار شماره‌ای شوشتر

مرکز تلفن خودکار ۳۰هزار شماره‌ای شهرستان شوشتر باحضور آقای دکتر محمود قندی وزیر پست‌و تلگراف وتلفن وتنی چند از مسئولان گشایش یافت.

همین گزارش حاکیست: مرکز تلفن خودکارشوشتر که ۳۸۰۰ شماره آن در مرحله اول نصب شده تا ۳۰ هزار شمار قابل توسعه است، لازم بیادآوریست باافتتاح این مرکز وتعویض وتبدیل ۸۰۰شماره تلفنهای مغناطیسی بتلفن‌های جدید خودکار ونصب ۳هزار شماره تلفن خودکار جدید سیستم مغناطیسی بکلی برچیده شده‌است.

۸ پاسدار مجروح شدند

جیپ سیمرغ برادران سپاه پاسداران انقلاب اسلامی تکاب، هنگام بازگشت ازحسن آباد ، با یک مین که توسط ضدانقلابیون کار گذاشته شده بود ، برخورد کرد ومنفجر شد.

شدت انفجار بحدی بود که اتومبیل بفاصله چندمتر پرتاب شد و گودالی‌در سطح‌زمین بوجود آمد.

دراین حادثه ، ۸تن از برادران سپاهی مجروح‌شدند که‌حال یکی از آنها، وخیم است .

مسئول بخش فرهنگی جهاد سازندگی تکاب ، در نامه‌ای که دراین مورد به روزنامه اطلاعات فرستاده ، نوشته است :

«.. این مین‌ها در جاده‌ای کار گذاشته میشود که توسط شرکتهای «تاراء» و «مکتبه» ساخته شده است واین انفجارهای مهیب و سخت ، نشان دهنده آن است که ضدانقلابیون ، زیر حرمین ،مقداری دینامیت هم کارمیگذارند . مقامات قانونی باید توجه کنندکه مسئولین شرکت های فوق ، بواسطه اهمالکاری و سهل‌انگاری و حفاظت نکردن از مواد منفجره ، سهم بسیار بزرگی در وقوع این خرابکاریها دارند .

ضدانقلابیون هم بدانند که این تلاشهای مذبوحانه ، غیراز بی‌آبرو کردن آنهاو مصمم کردن‌هرچه بیشتربرادران، جانباز سپاه و جهاد و دیگر ارگانهای انقلابی ، هیچ‌تاثیری دیگر نخواهد داشت .

اتومبیل با ۵ سرنشین به رودخانه افتاد

چالوس ـ خبرنگار اطلاعات

اتومبیل پیکان سفید رنگ که با ۵ سرنشین‌از تهران عازم چالوس بود ، در ده کیلومتری چالوس ، در محلی بنام سلطانیه‌به رودخانه سقوط کرد و ۳ سرنشین‌آنرا، آب برد. دو سرنشین دیگر اتومبیل باکمک مامورین گشتی پلیس راه چالوس و با یاری مردم ، از مرگ حتمی نجات یافتند این دو نفر ، سید ضیاءالدین حسینی (روحانی) و عباسعلی فتحی (چهارده ساله) هستند.

کشته شدگان ابوالفتح فتحی کارمند بیمارستان نوشهر، مریم آل‌حبیب همسر ابوالفتح و علی‌اصغر فتحی بودند.

از قسمت جاسازی یک کامیون

۴۱۲ کیلوشیره تریاک کشف شد

ماموران گروهان ژاندارمری زاهدان موفق شدندازیک کامیون که عازم مشهد بود ، ۴۱۲ کیلوگرم‌شیره تریاککشف کنند. گزارش رسیده بنقل از ژاندارمری زاهدان حاکیست مواد مخدر کشف شده ، در ۶۲ کیسه و در قسمت کف‌اتاق کامیون شماره ۷۶۳۸۷ به رانندگی «ابراهیم احمدی نقی» جاسازی شده بود و کامیون خالی ، بایک سرنشین بنام احمد حیدری عازم مشهد بود که مورد سوء ظن ماموران پاسگاه ژاندارمری «کوله سنگی» زاهدان قرار گرفت و پس از بازرسی آن ، ۴۱۲ کیلوگرم شیره تریاک کشف ‌شد.

براساس همین گزارش ،در این رابطه تاکنون دونفر به اسامی «عباس پسم» و «براری داودی دارمرود» کهبه‌گفته راننده و سرنشین کامیون ، صاحبان اصلی مواد مکشوفه و اهل خرم آباد هستند ، در مسافرخانه «گیلان» زاهدان دستگیر شده‌اند.

چلوکباب مجانی ضد انقلاب ۲۰۰ نفر را مسموم کرد!

مقارن ظهر دیروز باتوزیع چلوکباب مجانی توسط‌افراد ضد انقلاب درحوالی‌رباطکریم شهریار ۲۰۰ نفر از اهالی و ساکنین محل دچار مسمومیت شدید شدند و برای معالجه در درمانگاه محمدیه‌واقع در کیلومتر ۲۰ جاده تهران ـ ساوه تحت درمان قرارگرفتند.

ظهر دیروز یک اتومبیل استیشن تویوتا قرمز رنگ با دو سرنشین به مقابل سپاه پاسداران رباطکریم شهریار آمد و سرنشینان آن بعنوان اینکه نذری دارند تعداد زیادی چلوکباب مجانی بین اهالی و ساکنین محل توزیع کردند . توزیع این چلوکبابهای‌مجانی بنا باظهار یکی از برادران جهاد سازندگی محل ،ازمقابل پلیس راه ساوه تا سه راه رباطکریم صورت گرفت و در این فاصله حدود دویست نفر از اهالی و ساکنین محل چلوکباب مجانی خوردندولی دو سه ساعتبعد همه‌آنهائیکه چلوکباب ظاهرا نذری‌ومجانی خورده بودند دچارمسمومیت شدید شدند که برای معالجه به درمانگاه محمدیه واقع در کیلومتر ۲۰ جاده ساوه مقابل ستاد ۸ پاسر انتقال یافتند و تحت درمان قرار گرفتند.

فعلا برای شناسائی و دستگیری دونفر سرنشینان اتومبیل استیشن تویوتا قرمز رنگ که باعث مسمومیت این عده دویست نفری شده‌اند از طرف ستاد ۸ پاسر و سپاه پاسداران رباطکریم شهریار فعالیت میشود.

حجت‌الاسلام دکتر باهنر در اجتماع فرهنگیان کرمان :

«تربیت معلم» بانظام جدیدوظرفیت وسیع، آغاز به کارخواهد کرد

> در پشت جبهه های‌جنگ جوانان ما قطعات یدکی تانک‌و توپ وحتی قطعات فانتوم ساخته‌اند و یکی از بزرگترین ناوچه های جنگی ما به دست جوانان با استعداد ما تعمیر شده است
>
> ما در برابر جریانهای توطئه آمیز درون مدرسه، می‌ایستیم‌و اجازه نخواهیم داد که نسل ما ، دستخوش توطئه بیگانه باشد

دکتر باهنر وزیر آموزش وپرورش دولت‌جمهوری اسلامی ایران در جمع طبقات مختلف مردم کرمان ونهاد های‌انقلابی این‌شهر ،ضمن تشریح فلسفه بعثت ،پیام تاریخی امام در دیدار بانمایندگان مجلس را یک حرکت پیامبر گونه توصیف کردو آنراموجی ازبعثت رسول‌اکرم (ص)تلقی کرد .

آقای دکتر باهنر وزیر آموزش‌وپرورش که بمنظور شرکت در مراسم باشکوه عید سعید مبعث وبررسی مسائل ومشکلات وتنگناهای آموزش وپرورش کرمان به این استان سفر کرده بود ،در جلسه‌ای کهباشرکت آقای عبدالحسین ساوه استاندار کرمان وجمع کثیری از طبقات مختلف مردم ونهاد های انقلابی در خانه سپاه پاسداران انقلاب اسلامی کرمان تشکیل شد ، حضور یافت .

در این جلسه پس از تلاوت آیاتی از کلام‌الله مجید، وزیر آموزش وپرورش ضمن گفتن تبریک عید سعیدمبعث به پیشگاه رهبر کبیر انقلاب اسلامی امام‌خمینی و قاطبه‌مردم کرمان ،پیرامون فلسفه بعثت پیامبر بزرگ اسلام ،مسائل جاری مملکتی وپیام گهربار امام امت در دیدار بانمایندگان مجلس شورای اسلامی ،مطالبی گفت:

وی‌در قسمتی ازسخنانش ضمن اشاره به‌آیاتی از کلام‌الله مجید ، به تشریح فلسفه بعث پرداخت وگفت : یکی از شکوفه‌های بعثت پیامبر بزرگ اسلام (ص)شکوفه انقلاب اسلامی ملت رزمنده ایران بود که دقیقا موجی‌از همان‌بعثت وصفحه درخشانی است از تاریخ‌همان رسالت وخروشی است علیه طاغوت وفساد ونظامهای استکبار جهان .

وزیر آموزش وپرورش ، ضمن اشاره بمپیام‌تاریخی امام امت در دیداربانمایندگان مجلس ، گفت :بدرستی که انسان دردل این پیام ،موج بعثترا پیدا میکند ومشاهده می‌نماید که این حرکتهای پیامبر گونه امام ،چگونه در تاریکیها و هر زمانی کهملت دچار سر درگمی میشود، می‌درخشد وامت را هدایت میکند.

حجت‌الاسلام دکتر باهنر وزیر آموزش وپرورش و عضو شورای انقلاب‌فرهنگی ،دراجتماع فرهنگیان‌نیز شرکت کرد وضمن سخنانی ، گفت :در حال حاضر بیش از ۱۵۰ کمیته برنامه ریزی در ستاد انقلاب فرهنگی فعالیت دارندو بعضی از رشته ها ، طرحهایشان آماده شده وتربیت معلم بایک نظام جدیدی وظرفیتوسیعی آغازبکار خواهد کرد.

دکتر محمد جواد باهنر در ادامه سخنانش گفت: مشکلات فراوانی وجود دارد تادانشگاه ،هم از نظر محتوی وهم از نظر درس وحدتها آماده شود . وزیر آموزش وپرورش سپس ضمن تشریح فرهنگ استعماری‌و استثماری گذشته ، به هوش واستعداد ایرانیان اشارمکرد وگفت: در پشت جبهه‌های جنگ ،جوانان ما ظرف این مدت ، قطعات یدکی تانک وتوپ وحتی قطعات فانتوم ساخته‌اند ویکی از بزرگترین ناوچه جنگی ما ، بدست جوانان بااستعداد ما تعمیر شده است

کارخانه دیپلم‌سازی

وزیر آموزش وپرورش در تحلیل فرهنگ جمهوری اسلامی ایران گفت: آموزش وپرورش ما نباید کارخانه دیپلم سازی‌،دادن مدرکو بیکار ساز باشد،بلکه درجمهوری اسلامی، باید سطح علم جامعه را بالا ببریم و بتحرک واداریم

وی‌افزود : در تابستان امسال ،باید کارهای‌اردوئی، کلاسهای تقویتی‌وایدئولوژیکی و آموختن برنامه‌های‌رزمی، امدادی وهنری دانش آموزان را یاری دهیم‌ودربرنامه های جهاد ،بسیج ، جبهه ها وفعالیت های اجتماعی ، باهماهنگی بانهاد ها ، همکاری لازم رابعمل آوریم .

وزیر آموزش وپرورش در مورد نقش معلمان در جمهوری اسلامی گفت: معلم امروز ،یک پیامبر است و درون کلاس ،مسئولیت فرهنگی وفکری دارد ،ما دربرابر جریانهای توطئه آمیز درون مدارس ،می‌ایستیم واجازه نخواهیم داد که نسل ما دستخوش توطئه بیگانه باشد وجلو توطئه ، فساد وخیانت را می‌گیریم وسعی می‌کنیم همکاران صادق را ، رشد دهیم و آنچه مهم است در حرکت امت وامام قرار گیریم .

وی‌گفت: امیدواریم در آینده هم ،نیروهای متعهد مومن وصادق بیشتری وارد آموزش وپرورش کنیم و از درون نیز نیروهای متعهد وصادق را جذب وحمایت کنیم .

اعلام جرم معاون وزارت امور خارجه علیه رئیس جمهوری

آقای حسین صادقی معاون وزارت امور خارجه طی شکوائیه‌ای به دادستان کل کشور خواستار تعقیب جزائی آقای بنی‌صدر شد و تقاضای ۳۰۰ میلیون ریال‌ضرر وزیان معنوی کرد .

آقای حسین صادقی دراین شکوائیه با اشاره به بخشی از سخنان رئیس جمهور در مصاحبه مطبوعاتی اخیر که گفته است «... کسی را که باید در زندان باشد و محکوم شده است اکنون به سمت معاون وزارت خارجه تعیین کرده‌اند گمارده‌اند.» گفته است آقای بنی‌صدر این جمله را بدون تحقیق از صحت و سقم مسئله بیان کرده‌اند و ایشان با ایراد کلمات بالا به نشر اکاذیب و افترا برعلیه من و هتک حیثیت اینجانب‌دراجتماع بعنوان یک انسان پرداخته است .

اعلام جرم دفتر رئیس جمهوری علیه معاون وزارت خارجه

دفتر ریاست جمهوری‌طی نامه‌ای به دادسرای عمومی تهران علیه آقای حسین‌صادقی معاون وزارت امور خارجه اعلام جرم کرد .

دفتر ریاست جمهوری در این نامه تعیین نماینده‌ای برای بررسی سوابق افراد را از سوی رئیس جمهوری طبق اصل ۶۰ قانون‌اساسی‌قانونی دانسته و ضمن بررسی و توضیح علت خارج‌کردن اسناد از وزارت خارجه ، اقدام حسین صادقی را خلاف‌واقع خوانده و عمل وی را نشر اکاذیب نامیده و تقاضای‌تعقیب کیفری ایشان را نموده است.

سمینار سراسری شهرداران شنبه آغاز می‌شود

دکتر شاریورد معاون عمران وزارت کشور صبح امروز درگفتگوئی باخبرنگار مادرزمینه برگزاری سمینار شهرداران سراسر کشور اظهار داشت:

صبح شنبه آینده بمنظور رسیدگی به مشکلات شهرداریهای سراسر کشور سمیناری در سالن پیشاهنگی واقع در خیابان بهشت (پارکشهر) برگزار خواهد شد.

دکتر شاریورد افزود: در این سمینار دکتر ابوالحسن بنی‌صدر ریاست جمهوری و آقای رجائی نخست وزیر شرکت خواهند داشت.

این سمینار بمدت ٤روز ادامه خواهد داشت و شهرداران سراسر کشور مشکلات و مسائل منطقه‌ی خود را در این سمینار مطرح خواهند کرد.

دکتر شاریورد اضافه کرد: در پایان سمینار قطعنامه‌ای صادر خواهد شد که در آن کلیه مسائل منطقه‌ای هرشهرداری و مشکلاتی که شهرداران باآن روبرو هستند در این قطعنامه خواهد آمد تا مسئولین به این مشکلات توجه خاص مبذول دارند.

احکام دادگاه انقلاب اسلامی آبادان و خونین‌شهر

آبادان ـ بحکم دادگاه انقلاب اسلامی آبادان و خونین‌شهر ، شش تن به اتهام سرقت ، انجام اعمال منافی عفت و جرائم ، گوناگون به زندان محکوم شدند . اسامی این عده ، از سوی دادگاه انقلاب‌اسلامی آبادان‌و خونین‌شهر اعلام شد:

عبدالکریم باقر فرزند محمد شغل نانوا بجرم سرقت اموال مردم جنگزده آبادان به ۵ سال زندان ، محکوم‌شد.

صالح محسناوی‌نژاد فرزند رضی شغل جاشو بجرم تردد غیرمجاز از مرز به یکسال زندان محکومیت یافت.

عبدالرضا معراج‌الدین رضایی فرزند سهراب شغل لولکش ، بجرم حمل مواد مخدر محکوم به شش ماهزندان شد.

داریوش جعفری فرزند احمد، بجرم استعمال مواد مخدر به سه ماه زندان ، و علیرضا کندی فرزند فتح‌اللهو مهران عمید فرزند محمد به جرم اقدام به ارتکاب اعمال نامشروع هریک به ترتیب به خوردن ۱۰۰ ضربه شلاق و پنجاه ضربه شلاق محکوم شدند.

محکومیت عاملین درگیریهای گلوگاه

ساری ـ دادسرای انقلاب اسلامی بهشهر پس‌از رسیدگی بهپرونده ۱۸تن‌از متهمان به شرکت دردرگیریهای گلوگاه ، سرانجام آنانرا مجرم شناخت وبه زندان ،تبعید و انفصال ازخدمات دولتی محکوم کرد .

بگزارش خبرگزاری پارس ، عده‌ای از آنان با کاردو سنگ دردرگیری شرکت داشته و دارای سوء پیشینه و یاپیشینه کیفری و یادارای سابقه همکاری با ساواک منحله بودند .

توسط سپاه پاسداران فارس

۳ تن از سران اشرار و راهزنان مسلح بهلاکت رسیدند

شیراز ـ خبرنگار اطلاعات

دربی بهلاکت رسیدن سه تن‌از سران راهزنان مسلح توسط سپاه پاسداران انقلاب اسلامی فارس،اطلاعیه‌ای‌از سوی این سپاه صادر شد.

درقسمتی از این اطلاعیه آمده است :

درشرایط حساس کنونی که انقلاب اسلامی ما مورد هجوم همه جانبه ابرقدرتها قرار گرفته و جوانان رزمنده این امت در مرزهای کشورمیجنگند ، عده‌ای از عناصر مزدور و مفسد در منطقه فارس، اقدام به راهبندی و ایجاد رعب و غارت اموال مردم مستضعف میکردند،که باتوجه‌به تذکرات پی‌درپی ،این عناصر همچنان به اعمال ننگین‌خویش ادامه دادند ، لذا بحکم‌قانون،برادران‌سپاه‌پاسداران‌سمت،از سران این اشرار بنامهای ایازو عوض‌قامت و عبدالله ـ هوشمند را که در منطقه کوار مبادرت بهراه بندانی و سرقت مسلحانه میکردند در تاریخ های مختلف با مقاومت مسلحانه‌ای که خود نشان میدادند ، با گلوله های خودبه دیار نیستی فرستاده شدندو اینکبرای آخرین‌باربه توجه‌ها وایادی زبونشان‌و سایرعناصری کهبه اینگونه اعمال‌دست میزنند ، هشدار میدهیم که بدامن اسلام و مردم باز گردند وطبق فرمان امام در صورت معرفی خود ، تامین داده خواهند شد . درغیراینصورت برادران سپاه خودرا موظف میدانند که بیاری خداوند از دستاوردهای انقلاب دفاع وباهرگونه ایجاد ناامنی مبارزه سرسختانه کنند .

کمک‌های عراقیهاوایرانی‌های مقیم کویت به‌رزمندگان اسلام

★ دانشجویان مسلمان شهر «لایل» فرانسه، یک تن دارو به جبهه های نبرد حق علیه باطل ، اهداء کردند .

ایرانیان مقیم کویت ، مردم مسلمان کویت و همچنین مسلمانان عراقی مقیم کویت ، ضمن مراجعه بهستادهماهنگی کمک رسانی به مناطق جنگی واقع در سفارت جمهوری اسلامی ایران در کویت ، وسائل و کالاهای‌اهدائی‌خود را که شامل فلاسک آب ، برنج ، روغن ، ابسردکن‌و مقادیری چای بود ، جهت ارسال به جبهه های نبردحق علیه باطل در اختیار این ستاد قرار دادند.

شمس اردکانی سفیرجمهوری اسلامی ایران در کویت‌در این مورد اظهار داشت :

پس از اعلام احتیاجات جبهه های جنگ، مسلمانان ایران و کویتی و عراقیهای مقیم این کشور ، با مراجعه به سفارت ، احتیاجات مورد نظر را در اختیار ستاد قرار دادند و بایدبگویم‌درخواست احتیاجات ضروری جبهه ها، با استقبال بسیار خوبی در اینجا روبرو شده است .

وی اضافه کرد : مردم مسلمان و خیر ، آماده‌اند چنانچه وسائل دیگری نیز احتیاج باشد ، تهیه کنند.

شمس اردکانی با اشاره‌به تبلیغات عوامل جیره‌خوار حکومت بعث عراق علیه‌انقلاب اسلامی ایران و نفی واقعیات اخبار مربوط به جنگ، گفت: پیروزی قوای اسلام برقوای صدام کافر درارتفاعات‌الله‌اکبر و بازپس گرفتن این‌ارتفاعات از دشمن ، خبر خوشحال کننده‌ای برای مسلمانان مقیم کویت اعم از ایرانی ، عراقی و کویتی بود . وی ادامه داد : مسلمانان مقیم کویت ، علیرغم تبلیغات مزدوران‌بعثی عراق ، بطور مداوم اخبار مربوط به‌پیروزیهای لشکریان اسلام را با علاقه ، دنبالمی‌کنند.

وی در پایان اظهار امیدواری کرد که لشکر اسلام هرچه زودتر برقوای‌کفر پیروزشود تا حقایق برای همه مسلمانان روشن و مسلم شود.

اهدای دارو

همچنین به گزارش نماینده خبرگزاری پارس از پاریس، اعضاء انجمن اسلامی دانشجویان شهرلایل،فرانسه، با فرستادن یک تن داروجهت ارسال به مناطق جنگی ، از تلاش رزمندگان‌اسلام‌درجبهه‌های نبرد حق علیه باطل ، تجلیل بعمل آوردند و بار دیگر ، همبستگی خود رابا امام امت و کلیه نیرو های مدافع اسلام اعلام کردند.

مردم لاهیجان از ۳۵۰ رزمنده گیلانی ومازندرانی استقبال کردند

لاهیجان ـ خبرنگار اطلاعات

حدود۳۵۰ نفر از برادران بسیج وسپاه استان‌های گیلان و مازندران که‌عازم جبهه‌های نبرد حق علیه باطل بودند، در لاهیجان بااستقبال گرم مردم این شهر مواجه شدند. این رزمندگان جان برکف باسردادن شعارهای‌کوبنده درخیابان‌های‌لاهیجان راهپیمایی کردندو مردم ضمن‌پذیرایی آنان بانقل وشیرینی، به گردنشان حلقه‌های گل‌آویختند.

استعفای معاون سیاسی و اداری استانداری آذربایجان شرقی

تبریز ـ سید محمد الهی معاون استانداری‌آذربایجان شرقی طی نامه‌ای بمهندس حسین طاهری استاندار جدید این استان ،ازسمت خود استعفا کرد.

درتماسی که دراین رابطه خبرنگار «اطلاعات» با استاندار آذربایجان شرقی گرفت، وی اظهار داشت: با استعفای آقای الهی موافقت شده، ولی تاانتخاب معاون جدید سیاسی و اداری، ایشان بطور موقت درسمت خود همچنان انجام وظیفه خواهد کرد .

کشف ۳۱۰۰۰ قالب صابون

سی‌ویک هزار قالب صابون «دالیان» ساخت عراق در سرراهی بیستون‌توسط ماموران ژاندارمری کرمانشاه‌کشف‌و ضبط شد .

گزارش رسیده بنقل‌از هنگ ژاندارمری کرمانشاه‌حاکیست: محموله در چهلودو گونی دریک خودرو ، جاسازی شده بود و صاحبان آن نیز ،تحت پیگرد قانونی قرار گرفتند .

وزیر کشاورزی‌درسمینار هماهنگی مراکز خدمات روستایی :

جهادسازندگی درروستاها،مسئولیت اجراء، نظارت‌وهماهنگی رابعهده‌خواهدداشت

روابط عمومی وزارت کشاورزی و عمران روستائی اعلام کرد: سمینار دوروزه هماهنگی‌مراکزخدمات روستائی توسط محمد سلامتی وزیر کشاورزی و عمران روستائی در مرودشت استان فارس ، افتتاح شد. در این سمینار که معاونین امور دام و کشت و صنعتهای این وزارتخانه و مسئولین‌مراکزخدمات روستائی حضور داشتند، پس‌از تلاوت آیاتی از کلام الله مجیدسلامتی وزیر کشاورزی و عمران روستائی با اشاره باینکه نحوه خدمت به کشاورزان و روستائیان‌درگذشته براحساس مسئولیت وحمیت ملی،اسلامی و انسانی منطبق نبوده‌است و این باعث هزیمت روستائیان به شهرها شده است، متذکر شد: مسئولین مراکز خدمات روستائی ، باید دقیقا درجهت تحول و تغییر در روستاها بر اساس ضوابط و معیارهای انسانی حرکت کرده و این مراکز باید چند بعدی عمل کنند و علاوه بر حل مشکلات کشاورزی روستائیان، ابعاد سیاسی، فرهنگی و اجتماعی و عمران روستاها را بر اساس معیار های اسلامی، متحول کنند.

وی گفت: بر اساس تصمیمات اخیر هیات دولت ، مقرر شده است علاوه بر خدمات‌کشاورزی در روستاها، سایر وزارتخانه‌های مربوطه هم باید در این مناطق امکانات بهداشتی، پزشکی ، بهزیستی، راههای روستائی و آب و برق رسانی رافراهم کنند.

همچنین بر این اساس ، جهاد سازندگی در روستاها، سه مسئولیت اجرائی ، نظارت و هماهنگی را بعهده خواهد داشت. ضمنا طرز کار مراکز خدمات روستائی باین ترتیب خواهد بود که آن قسمت از خدماتی که به عهده وزارتخانه ها است، از قبیل راهسازی، برق رسانی، بهداشت، پزشک و درمانگاه، امور زیر بنائی کشاورزی، امور تحقیقات ، آموزش و ترویج و اعمال سیاست در کشاورزی، توسط وزارتخانه‌های مربوطه با هماهنگی با جهاد سازندگی‌در روستاها انجام خواهد گرفت که در عین حال،مراکز خدمات روستائی، قسمتی از اجرای طرحهای مختلف عمرانی،رفاهی و خدماتی روستاها را بعهده خواهد گرفت.

استاندار استان مرکزی در گفتگو با خبرنگار «اطلاعات» :

در صورت احداث سد دلیجان، استان مرکزی از نظر تولید محصولات کشاورزی، خودکفا خواهد شد

سمینار هیات‌دولت و استانداران سراسر کشور ، بهتر است هردو ماه یا ۳ ماه یک‌بار تشکیل شود

★ تشکیل سمینار در یک استان بخصوص ، بمعنای رسیدگی به محرومیت ها و مشکلات استان «میزبان» است ، ولی کمتر به این‌موضوع توجه میشود

استاندار استان مرکزی هنگام گفتگو با خبرنگاراطلاعات در اراک

اراک ـ مهندس محمد کاظم سیفیان استاندار جدید استان‌مرکزی درمصاحبه‌ای اختصاصی با خبرنگار اطلاعات در اراک به سئوالات وی پاسخ گفت.

وی درباره مسایل استان ، اظهار داشت: در استان مرکزی و بخصوص در شهر اراک، کارخانه‌های بزرگی‌داریم که مسئله وجود این کارخانجات، یکی از مسایل مهم است که شاید در دیگر استانها مطرح نباشد و لذا میباید به‌آنها توجه خاصی‌کنیم و امیدوارم‌که مشکلات موجود با کمک سایر برادران، هر چه زودتر حل شود. مسئله دیگر استان مسئله کشاورزی است و برای بالا بردن سطح تولید در منطقه، نیاز به احداث سد داریم که خوشبختانه مطالعه راجع به آن در نزدیکیهای دلیجان شروع شده است و امیدواریم هر چه زودتر بمرحله اجرا درآید، که در صورت اجرای این طرح، نه تنها استان مرکزی از نظرتولید محصولات کشاورزی خود کفا خواهد شد، بلکه مسئله آب آشامیدنی شهرستان قم نیز رفع میشود، مسئله دیگرمهاجرین جنگی است که اراک‌نهازیر نظراستانداری برای‌آماده کردن اردوگاه‌ها و یا شهرکهایشان ، فعالیت میکنند و با در نظر گرفتن اینکه استاندار قبلی تعهد پذیرش حدود یکصد هزار جنگزده را کرده‌است این استان وظیفه دارد به این تعهد عمل کند.

[illegible] مسایل مطرح شده در سمینار اخیر استانداران سراسر کشور و هیات دولت اشاره کرد، و افزود: اصل تشکیل‌سمینار صحیح و لازم است، منتها فاصله زمانی تشکیل این سمینار ها بایستی بیشتر شود و مثلادو یا سه ماه یکبار باشد ، زیرا مسایل مطرح شده در سمینار، زمان میخواهد تا اجرا شود و هنوز مشکلات مطرح‌شده در سمینار حل نشده ، سمینار بعدی‌برای بررسی مشکلات‌جدید تشکیل میشود،دیگر آنکه هدف از تشکیل سمینار در یک استان خاص،بمعنای رسیدگی‌به محرومیت ها ومشکلات استان میزبان است که بخصوص به‌این موارد باید توجه خاص بشود کهفکر میکنم به‌این موضوع آنطور کهباید شاید عمل‌نشده‌است، اگرمیخواهیم فرضا کمیسیون اشتغال تشکیل بدهیم ، باید برویم درهمان مراکزی کهاز نظرایجاد کار میتوانند موثر باشند، مثلا دربوشهر شیلات را میتوان یکی ازمراکزمهم‌اشتغال نامید، لذا لازم است بامسایل ازنزدیک و واقع گرایانه برخورد کنیم، نه اینکه فقط در یک سالن بنشینیم و صحبت‌کنیم، چرا که برای اینکار تهران مناسب‌تراست و وزراء بهترمیتوانند بکارهایشان‌برسند، لذا نظر من اینست به‌استانهای میزبان که بخاطر اولویتهای خاص، سمینار در آنجا برگزار میشود، توجه بیشتری معطوف شود.

استاندار استان مرکزی آنگاه بعنوان مثال، شیلات بوشهر را مطرح کرد و گفت: در بوشهر، شیلات میتواند ازنظر اشتغال حائز اهمیت فراوان قرار گیرد و میتواند از نظر تولید محصولات ، کارخانه جنبی‌داشته باشدو نیز، کارخانه کشتی سازی در جوار آن قرار گیرد و اینها بهترین مسایلی است که میتواند در کمیسیون اشتغال مورد بحث قرار گیرد، حال اگرما به‌این مسایل بی توجه باشیم، خواه ناخواه بیکاری بوجود خواهدآمد ولذا معتقدم قبل‌از شروع بیکاری،حداقل آن قسمتهای فعال را حفظ و نیمه فعال را فعال کنیم و برایشان امکانات لازم را فراهم آوریم و بدین ترتیب، لااقل از بیکاریهای جدید جلوگیری خواهد شد.

توجه وزیران

استاندار استان مرکزی، در ادامه سخنانش باردیگرتاکید کردکه وقتی‌وزراء به استانها می‌آیند، به مسایل آن استان در رابطه با مسئولیتی‌که در هیات دولت دارند، توجه بیشتری کنندو قبل از آنکه بروند و اطراف را ببینند، با استاندار تماس بگیرند و از مسایل خاصی کهدر آن استان هست، با خبر شوند.

مهندس سیفیان در پایان ، اظهار داشت: اگر یک مقدار بودجه اضطراری در اختیار استانداران قرارگیرد کهخارج از قانون دیوان محاسبات باشد، میشود حرکت سریعتری ایجاد کردو تا آنجا که امکان دارد، دولت بودجه‌ها را استانی کند و بغیر از مسائلی که واقعا باید در دست دولت باشد، بقیه پروژه‌ها بایددر سطح مملکت تقسیم شود و حتی راهی که بین چند شهر کشیده میشود، هر استانی قسمت خودش را انجام دهد ، اینکار هیچ مشکلی ایجادنمیکند ومیتوان استانها را فعال کرد و نهایتا در سطح کشور، حرکات سازندگی چشم گیرتری بوجود آورد.

پیکار کشتی گیران جوان اوزان ۴۸،۵۲،۷۴،۸۲،۹۰ کیلو آغاز شد

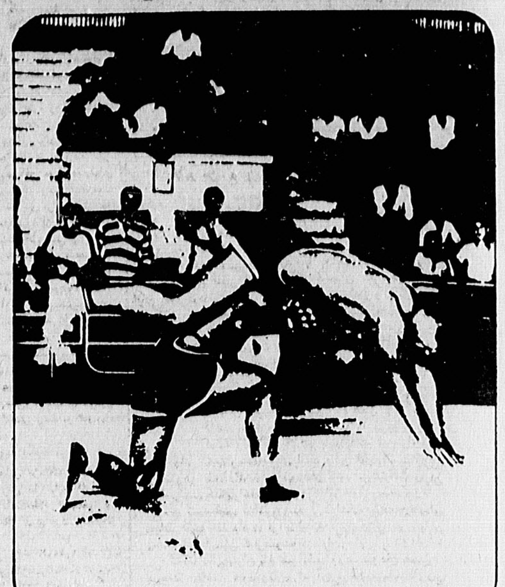

شب گذشته پیکار ۱۹۰ کشتی‌گیر جوان تهرانی در ۸ وزن دنبال شد و امشب قهرمانان اوزان ۵۷ ، ۶۲ ، ۶۸ ، ۱۰۰ و ۱۰۰+ کیلو شناخته خواهند شد .

رقابت کشتی گیران اوزان ۴۸ ، ۵۲ ، ۷۴ ، ۸۲ و ۹۰ کیلو از صبح امروز آغاز شد .

از کشتی‌های پرهیجان‌این مسابقات باید از پیکار کریم معطری و ایوب صفوی در۵۷ کیلو نام برد که در طول ۶ دقیقه هر دو کشتی گیر یک لحظه آرام و قرار نداشتندو رقابت بسیار نزدیکی‌تا اواخر مسابقه باهم داشتند . درپایان سه دقیقه اول تلاش دو کشتی‌گیرحساب امتیازات۱ـ۲ بسود صفوی بود که درآغاز وقت دوم پس از آنکه یک امتیاز دیگراز خاکی کهمعطری شد بدست آورد ولی‌بلافاصله معطری موفق به پل بردن حریفش شد و در این‌موقع نتیجه مسابقه ۳ـ۳ مساوی‌شد اما از این‌لحظه‌به‌بعد صفوی با تیزهوشی و استفاده از خستگی حریف اختلاف امتیازاتش را با حریف زیاد کرد . در ادامه کشتی ابتدابه خاطر اجرای فن زیبا و بلند کردن سردست و به پل بردن حریف ٤ امتیاز کسب نمودو در پی آن یکبار دیگر معطری را در خاک نشاند . آخرین امتیازاتی که صفوی بدست آورد باز هم بخاطر اجرای فن زیبا بود که تواما باصدا درآمدن زنگ پایانی مسابقه بود ولی داوران ٤ امتیاز برای صفوی منظور کردندو سرانجام این کشتی پرهیجان با حساب ۳ـ۱۲به نفع‌صفوی پایان گرفت .

از دیگر پیکار خوب کهدر وزن ۵۷ کیلو انجام‌گرفت‌میان جعفرلشنی از اقبال و حمید یعقوبی از کارگران برگزارشد که درپایان کشتی نتیجه‌مبارزه دو کشتی ۳ـ۳ مساوی بود ولی بدلیل آنکه یعقوبی یکبار موفق به‌پل بردن حریفش‌شده بود به عنوان کشتی‌گیرپیروز اعلام شد در همین وزن غلامعباس کیانپور از کرج‌در مقابل دشتی کریمی در حالی که با نتیجه ۶ـ۷ از حریفش جلو بود ولی در ادامه‌کشتی کریمی موفق‌شد پشت کیانپور را با تشک آشنا سازد .

کیانپور در مسابقه‌ای‌دیگر با حساب ۱ـ۳ مغلوب حمید یعقوبی شد .

در وزن ۶۲ کیلو امیرحسین کفاش پس از اینکه ۹امتیازاز رضا اصغر زاده گرفت‌اصغر زاده به علت کم کاری‌وچهار بار تذکر از سوی داوران به وی قاضی وسط کشتی را قطع و دست کفاش را به عنوان‌کشتی‌گیرپیروز بلندکرد.

از کشتی های پرهیجان‌این وزن را سعید غفوریان و پرویز خسروی انجام دادند که در سه دقیقه اول برتری با خسروی بوده و توانست سوای سه بار خاک یک بار نیز حریفش را به پل ببردوبا ۵امتیاز وقت اول را بسود خود به پایان برساند. درسه دقیقه‌پایانی‌دو کشتی‌گیرهرچه در توان داشتند رو کردندکه در این میان غفوریان‌امتیازات فراوانی کسب کرد که این بیشتر ازکم‌نفسی حریفش‌ناشی میشد لکن باز هم کشتی‌گیر پیروز این مسابقه خسروی بود که با حساب ۹ـ۱۱ بر غفوریان غلبه کرد .

در۶۸ کیلو باید شانس اول به محمود کدخدایی‌داد که دیشب در هردو کشتی که گرفت با اختلاف زیادی پیروز شد او قاسم نفقی را باحساب ۱ـ۱۳ شکست داد و امیر حسینی را در آغاز وقت‌دوم زمانی که ۳ـ۰ از حریفش پیش بود پشت‌حسینی را به تشک چسباند .

در ۱۰۰ کیلو در پیکار فتح نژاد و محمدی زمانی ککشتی با نتیجه ۱ـ٤ بسود محمدی جریان داشت فتح نژاد موفق به ضربه کردن حریفش شد.

در ۱۰۰ + کیلوکه در بین ۶کشتی زاهدسرداری ومجید کربلائی شانس بیشتری برای احراز مقام قهرمانی داشتند ولی با حاضر نشدن‌سرداری در روز دوم مسابقات خود بخود راه قهرمانی برای کربلائی هموارتر شد .

همزمان بودن مسابقه وامتحان باعث حذف یک کشتی‌گیر پر امید شد !

غیبت سرداری ناشی‌ازتداخل امتحانات آخر سال‌بامسابقات بود .وی‌پس از آنکه دردور اول موفق شد با ضربه فنی از سد حریفش عبور کندولی صبح روز گذشته درسروزن کشتی نتوانست حاضر شود وبا وجود شایستگی ازادامه رقابت ها بازماند. اولین‌وزنی که قهرمان آن شناخته شد همین وزن فوق سنگین بود که مجید کربلائی با پیروزی بر کلیه‌حریفان در سکوی‌اول ایستاد آخرین مسابقه کربلائی با مسعود صیاد انجام شد که این کشتی با حساب ۲ـ۱۰ به سود کربلائی پایان گرفت .

کشتی گیرانی که در گروه های خود در ۵ وزن مذکور ازموقعیت مناسبی‌برخوردارند به قرار زیر است :

۵۷ کیلو : گروه آ ،جعفر لشنی ، حمید یعقوبی، دشتی کریمی ، گروه‌ب،ایوب‌صفوی کریم معطری ، امیر نصیبی پور .

۶۲ کیلو : گروه آ ، سعید غفوریان ، ابو القاسم کیانپور پرویز خسروی ، گروه ب،

۶۸کیلو: گروه آـشاپور کفاش ، علیرضا علوی .
اکبر الهیاری ، امیر حسین دادخواه ، محمد کدخدایی ، اردشیر عسگری ،گروه ب علیرضاامیری، علیرضاتیموری جواد دادکان .

۱۰۰ کیلو :گروه آ حسین فتح نژاد ، سید حسنعلی حسینی ، محمد حسن‌محمدی، گروه ب ، عباس آتش‌افروز، یعقوب پور محمد ، مهدی نوتونچیان .

در۱۰۰ + کیلومجید کربلائی در سکوی اول و مسعود صیاد و حمید رضا جاور به ترتیب دوم و سوم شدند .

جشن ورزشی بمناسبت «روز مبعث» در ورزشخانه شهید فهمیده

ورزشخانه‌شهید فهمیده‌بمناسبت مبعث رسول‌اکرم حضرت‌ختمی مرتبت (ص) شاهد مراسم ویژه‌ای بود.

در این مراسم حجت‌الاسلام صادق خلخالی، پدر شهید فهمیده و سرپرست سازمان تربیت بدنی حضور داشتند.

درآغاز این مراسم مسئول ورزشخانه فهمیده ضمن خیر مقدم به تماشاگران این روز فرخنده و عید سعید مبعث را بعموم مسلمانان تبریک وتهنیت گفت، بعداز آن سرود دسته جمعی‌توسط نوجوانان‌بمناسبت این روز سروده شد و بعداز آن‌اشعاری‌زیباتوسط نوجوانی بنام محمد عابدی خوانده شد کهصدای دلنشین‌این نوجوان سخت حاضران را تحت تاثیر قرار داد و همه رابه تحسین واداشت. سپس‌عملیات ورزش باستانی آغاز شد که در میان این برنامه نوجوانان باستانی کار باشیرین کاری‌های خود به مجلس رونق بیشتری داده بودند

بعداز ورزش باستانی حجت‌الاسلام خلخالی سخنانی ایراد نمود ایشان در سخنان خود چگونگی مبعوث شدن حضرت محمد(ص) رابه‌پیامبری تشریح کرد و ضمن آن از نقش ورزشکاران در قیام ۱۵ خرداد تا پیروزی انقلاب اسلامی سخنانی‌گفت‌و یادآور شدکه ورزشکاران عزیز دوش بدوش این ملت در پیروزی انقلاب سهم بسزائی داشتند. بعداز سخنان حجت‌الاسلام خلخالی این مراسم بپایان رسید.

مسابقه سرباز با سعیدیان به تعویق افتاد

هیات فوتبال تهران اطلاع داد چون‌عده‌ای‌ازبازیکنان تیم فوتبال سرباز در اختیار تیم ارتش میباشند و گروه دیگری‌دراردوی‌تیم ملی بسر میبرند، لذا دیدار سربازو سعیدیان‌کهقرار بود در ساعت ۵ر۴ بعداز ظهر روز جمعه در زمین شماره‌یک آزادی برگزار شود انجام نخواهد شد.

آگهی نوبت دوم

مجمع عمومی عادی سالانه شرکت سهامی عمران و آبادی اعتمادیه

چون در جلسه اول مجمع عمومی روز ۱۰ر۳ر۶۰ اکثریت حاصل نشد لذا مجددا از کلیه سهامداران محترم دعوت میشود در ساعت ۱۶ روز چهارشنبه بیست‌و هفتم خرداد ماه ۶۰ در دفتر شرکت واقع در بزرگراه آیت ... کاشانی ایستگاه شاهین خیابان شقایق خیابان سوم شرقی میدان یکم لاله پلاک ۱۹ حضور بهمرسانند .

دستور جلسه

۱ـ استماع گزارش بازرس و مدیر عامل و هیئت مدیره و تصویب ترازنامه سال ۱۳۵۹
۲ـ انتخاب بازرسان قانونی
۳ـ تغییر در بعضی از مواد اساسنامه
٤ـ انتخاب روزنامه کثیرالانتشار جهت درج آگهی

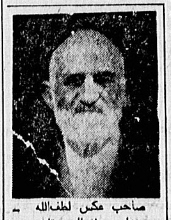

صاحب عکس لطف‌الله ـ محمدزاده ۸۵ساله مبتلا به اختلال حواس کهاز عصا استفاده میکند با پیژامای طوسی پیراهن آبی روشن گلدار و کلاه عرقچین مشکی‌از روز جمعه هشتم خرداد به خانه مراجعت نکرده، ازکسانی که‌ازنامبرده اطلاعی دارند خواهشمند است با تلفن ۵۵۹٤۵٤ یابه قدرت سالمی میدان حسن آباد بازار میوه فروشها اطلاع دهندو خانوادی رااز نگرانی نجات دهند .

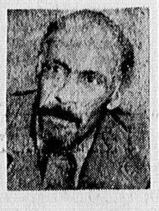

صاحب عکس فوق یوسف مسجدیان فرزند آشور سن٤٤ ساله دارای اختلال حواس مدت۱۰ روز است از منزل خارج و تاکنون مراجعت ننموده است .

ازکسانیکه از نامبرده‌اطلاع دارند تقاضا میشود با تلفن شماره ۳۶۸۳۸۷ منزل اقای موسی مسجدیان تماس و یابه نشانی تهران خیابان‌سیروس تکیه رضاقلی‌خان مقابل گرمابه مصفا شماره۶۹ تماس و خانواده‌اش را از نگرانی بدر آورند .

آ ـ ۲۷۷۳

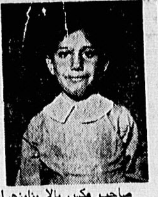

صاحب عکس بالا بنام‌زهرا ازشیرخوارگاه شهر ری‌تحویل گرفته شده و اکنون ۲۳ساله میباشد از پدر و مادرش ویا کسانیکه اطلاعی از چگونگی این طفل‌دارند تقاضا میشودبا تلفن های ۸۵۱۵۹۸ و یا ۸٤۵۲۵۷ تماس حاصل نمایند

توضیحا : در پرونده شیرخوارگاه نام پدر علی و نام مادر سکینه قید گردیده است.

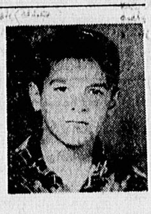

علی اصغر رئیسی نیا ۱۶ ساله عکس بالا مدت ۸ روز است که از خانه خارج شده ودیگر مراجعت نکرده کسانی کهاز نامبرده اطلاعی در دست دارند به بنگاه سرم‌سازی حصارک کرج ۲۰۰۵ آقای جهانبخش نیکبینی اطلاع داده خانواده‌ای را شادگردانند .

آ ـ ۲۸۰۵

نمایشگاه نهضتهای صدساله اسلامی در فرهنگ سرای نوبهار

واقع در خیابان ۳۰ تیر (قوام‌السلطنه سابق) پلاک ۵۵ همزمان با هفته برگزاری نمایش‌فیلم کودکان از ساعت ۱۰صبح تا ۷ بعد از ظهر ساعت نمایش فیلم ۵ بعداز ظهر زمان ۱۵ خرداد

فورا مورد نیاز است

مقداری اسید فوماریک واسید مالئیک لطفا با تلفنهای ۶۷۴۳۹۰ و ۶۷۳۰۵۹ و ۶۷۵۱۱۳ شرکت کیوان تماس حاصل نمائید

بسمه تعالی

آگهی شرکت در مناقصه

۱ـ اداره کل مسکن و شهرسازی استان تهران در نظر دارد پروژه‌ای با مشخصات زیر رابه‌مناقصه بگذارد کل مبلغ برآورد مورد مناقصه ۰۰۰ر۰۰۰ر۳۰۰ریال بر مبنای فهرست بهای پایه سال ۱۳۵۹ سازمان برنامه و بودجه میباشد .

موضوع کار و شرح مختصر از نوع‌عملیات اجرائی :

انجام عملیات تاسیسات برق محوطه

محل انجام کار :

مجتمع مسکونی نیروی زمینی ارتش جمهوری اسلامی ایران واقع در پرندک ۵۰ کیلومتری جنوبغربی تهران از میدان آزادی

از کلیه گروههای پیمانکاری داوطلب شرکت‌درمناقصه‌فوق‌دعوت‌میشود حداکثرظرف مدت ۷ روز از تاریخ نشر این آگهی بااعزام نماینده برای دریافت پرسشنامه‌ای که طی آن سئوالاتی در مورد وضعو مشخصات‌شرکت داوطلب مناقصه مطرح شده است به شرکت مهندسین مشاور طرح و پژوهش واقع در خیابان قائم‌مقام فراهانی (شاه عباس سابق) خیابان گلریز نبش کوی گودرزی پلاک ۲۰ مراجعه فرمایند .

پرسشنامه مذکور باید حداکثر ظرف مدت ۱۰ روز تکمیل و عودت داده شود .

شرایط شرکت در مناقصه

۱ـ شرایط شرکت در مناقصه مطابق با مفاد تصویبنامه۲۴ر۳ر۱۳۵۹ شورای انقلاب و آخرین مصوبات دولت جمهوری اسلامی ایران است.

۲ـ انطباق وضع کلی شرکت با لوایح و مصوبات دولت جمهوری اسلامی ایران قبل از عقد پیمان .

۳ـ هیچکدام از سهامداران شرکت در شرکت پیمانکاری دیگر و مهندسین مشاور سایر موسسات‌مشابه سهامدارنباشند

٤ـ شرکت یا مدیران یا شرکاء آن مشمول ممنوعیت مقرر در اصل ۱٤۱ قانون اساسی جمهوری اسلامی ایران و قانون منع مداخله کارمندان‌دولت در معاملات‌دولتی نباشند.

۵ـ اشخاصی که بنحوی ازانحاء در رابطه با اجرای اصل ٤۹ قانون اساسی ـ جمهوری اسلامی ایران محکومیت یافته یا خواهند یافت در شرکت متقاضی سهامدار نباشند.

۶ـ شرکاء پیمانکار داوطلب برای شرکت در مناقصه‌باید حداقل دارای شرایط زیربوده هنگام عقد قرارداد لازم است مدارک مربوطه را ارائه دهند.

۱ـ مهندس برق لیسانس	با ۵ سال سابقه کار	دو نفر
۲ـ تکنسین برق فوق دیپلم	با ۱۰ سال سابقه کار	یک نفر
۳ـ تکنسین برق فوق دیپلم	با ۵ سال سابقه کار	یک نفر

در مورد شرکاء شرکت که تحصیلات بیشتری دارند سوابق کمتر و سایر شرکاء غیر ازمهندسین‌با سوابق کار بیشترتحصیلات کمتری پذیرفته خواهد شد.

۷ـ مسئولیت اجرا کننده کار باید به ثبت رسیده باشد.

۸ـ دریافت پرسشنامه هیچگونه تعهدی از طرف این اداره کل یا مهندسین مشاور در مورد دعوت در مناقصه ایجاد نخواهد کرد.

اداره کل مسکن و شهرسازی استان تهران
آـ۲۱۴۸۳

سینماهای وابسته به‌بخش فرهنگی بنیادمستضعفان

★عیسی‌ابن مریم
شهر فرنگ (۶۲۷۶۲۸) ۱۰ـ۱ـ۱۵ر٤ـ۳۰ر۷
آفریقا (۸۹۷۱۷۱) ۱۰ـ۱ـ۱۵ر٤ـ۳۰ر۷
★ مرگ در مادرید
شهرقصه (۶۲۷۲۹۰) ۳۰ر۱۰ـ۳۰ر۱۲ـ ۳۰ر۲ـ ۳۰ر٤ـ ۳۰ر۶
★عروسی بابام
امپایر (۸۹۳۹٤۲) ۱۱ـ ۱ـ ۳ـ ۵ـ۷
★ مردی از کنتاکی
سینما تاتر کوچک تهران (۶۲۵۸۶۰) ۳۰ر۱۰ـ ۱۲ـ ۲ـ ٤ـ۶
★ دختر گل فروش
سینه موند (۶٤۸۳۲۲) ۱۱ـ ۱ـ ۳ـ ۵ـ ۷
همای (۳۱۱۶۶۹) ۱۰ـ ۱۲ـ ۲ـ ٤ـ ۶
★دسامبر
کوچ (میدان‌گرگان) (۷۵۹۶۲٤) ۱۱ـ ۱ـ ۳ـ ۵
★ایستاده بمیر
فلسطین (۶۶۳۲۶۹) ۱۱ـ ۱ـ ۱۵ر۳ـ ۱۵ر۵ـ ۱۵ر۷
نیاگارا (۶۶۵۳۰۷) ۱۱ـ ۱۵ر۱ـ ۳۰ر۳ـ ٤۵ر۵
رکس(۳۱۸۲٤۲) ۱۰ـ ۱۲ـ۲ـ ٤ـ۶
★سفر سنگ
البرز (۳۰٤۲۵۸) ۱۰ـ ۱۲ـ ۲ـ ٤ـ۶

برنامه سینماها

★عیسی‌ابن مریم
کاپری(۹۲۸٤۰۱) ۹ـ ۱۵ر۱۲ـ ۳۰ر۳ـ٤۵ر۶
فرهنگ (قلهک) (۲۶۱۲۰۵) ۳۰ر۹ـ ٤۵ر۱۲ـ ٤ـ۱۵ر۷
رویال (۸۲۹۷۸۵) ۹ـ ۱۵ر۱۲ـ ۳۰ر۳ـ٤۵ر۶
پیروزی (۳٤٤۵۷۰) ۹ـ ۱۵ر۱۲ـ ۳۰ر۳ـ ٤۵ر۶
ایفل (۶۷۱٤۷۸)۱۰ـ۳۰ر۱ـ۵
★ نورمن درفضا
ریولی (۷۵۷۷۷۷) ۱۵ر۱۰ـ ۱۵ر۱۲ـ ۱۵ر۲ـ ۱۵ر٤ـ ۱۵ر۶
پیوند (میدان خراسان) (۳۵٤۰٤۰) ۹ـ ٤۵ر۱۰ـ ۳۰ر۱۲ـ ۱۵ر۲ـ ٤ـ۶
ملت (۳۶۳۷۷۷) ۱۰ـ۱۲ـ۲ـ ٤ـ ۶
سانترال (۹۲۸۶۸۶) ۳۰ر۹ـ ۱۵ر۱۱ـ ۱ـ٤۵ر۲ـ ۳۰ر٤ـ ۱۵ر۶
آسیا (۶٤۲۹۰۹) ۱۰ ـ۱۲ ـ ۲ـ٤ـ۶
گلدیس (یوسف‌آباد بالا) (۶۲۸۷۱۳) ۱۱ـ ۱ـ۳ـ۵ـ۷
حافظ (۳۹۱۰۷٤) ۳۰ر۹ـ ۳۰ر۱۱ـ۳۰ر۱۲ـ ۲ـ ۳۰ر۳ـ ۵ـ ۳۰ر۶
دریا(۳٤۱۷٤۶) ۱۰ـ۱۲ـ۲ـ ٤ـ ۶
★پسرم زنده بمان
★ سیبریائی
متروپل (۳۱۹٤۱۰) ۹ـ ۱۱ ـ۱ـ ۳ـ ۵ـ ۷
★ سربزنگاه
مراد (۷۵۳۳۸۲) ۳۰ر۹ ـ ۳۰ر۱۱ ـ ۳۰ر۱ ـ ۳۰ر۳ ـ ۳۰ر۵
★ رئسلان نامدار
شهرهنر (۳۱۳۸۶٤) ۱۰ ـ ۱۲ ـ ۲ـ ٤ـ ۶
★ نهنگ خشمگین
فلور (۵۲۸۰۹۶) ۹ ـ ۱۱ ـ ۱ ـ ۳ ـ ۵
★ هیولای دریائی
نادر (۳۱٤ ۷۹۵) ۹ ـ ۱۱ ـ ۱ ـ ۳ ـ ۵
★ خرمگس
کسری (۸۲۶۹۳۹) ۱۵ر۱۰ ـ ۱۵ر۱۲ ـ ۱۵ر۲ ـ ۱۵ر٤ ـ ۱۵ر۶
مازستیک (۶۶۸٤۶۱) ۱۰ـ ۱۲ـ ۲ـ ٤ـ ۳۰ر۵ـ ۱۵ر۷
★نخاله ها
مارلیک(۹۶۳۶۱۶) ۱۰ ـ۱۲ـ ۲ـ ٤ـ۶
رطیل
اروپا (۲۰۳۱۸۸) ۹ـ ۱۱ـ ۱ـ ۳ـ ۵
ونوس (۳۱٤۹۱۵) ۹ـ ۱۱ـ ۱ـ ۳ـ ۵
★چهار سوار قهرمان
اونیورسال (۹۲۶۹۵۳) ۱۰ ـ ۱۲ـ ۲ـ ٤ـ ۶
بولیدور (۸۹٤۵۸۵) ۱۰ ـ ۱۲ـ ۲ـ ٤ـ ۶
پاسیفیک (۷۵۳۳۱۱) ۱۰ـ۱۲ـ ۲ـ ٤ـ ۶
ایران (۳۱۶۳۵٤) ۹ـ ۱۱ـ ۱ـ ۳ـ ۵
ونک (سینمای خانوادگی) (۶۸۲۵۵۷) ۱۱ ـ ۳۰ر۱۲ ـ۲ ـ۳۰ر۳ ـ ۵ ـ ۳۰ر۶
۱۱ـ ۱ـ ۳ـ ۵ـ ۷
میامی (۷۵٤۳۲۹) ۹ـ ۱۱ـ
★کرکسها میمیرند
شهر تماشا (۹۲۸۶۸۶) ۹ـ ۱ـ ۳ـ ۵ـ ۷
شهر قشنگ (۶٤۷۷۷۷) ۱۰ـ ۱۲ـ ۲ـ ٤ـ ۶
مولن‌روژ (۷۵۲۹۲۹) ۳۰ر۹ـ ۱۵ر۱۱ـ ۱ـ ٤۵ر۲ـ ۱۵ر٤ـ ۳۰ر۶
توسکا (۵۵٤۸۸۷) ۱۰ـ ۱۲ـ ۲ـ ٤ـ ۶
ژاله (۳۰٤۱۲۰) ۱۰ـ ۱۲ـ ۲ـ ٤ـ ۶
المپیا (۹۲۶۷۹۷) ۱۰ـ ۱۲ـ ۲ـ ٤ـ ۶
تیسفون (۹۵۸۸۸۲) ۱۰ـ ۱۲ـ ۲ـ ٤ـ ۶
اورانوس(۵۲۷۹۷۱) ۱۰ـ۱۲ـ ۲ـ ٤ـ ۶
آستارا (تجریش) (۲۷٤۰۲۲) ۱۰ـ ۱۲ـ ۲ـ ٤ـ ۶
★ مسیح هرگز باینجانیامد
مصر جدید (۶۵۲۵۵۰) ۱۱ـ ۱ـ ۳ـ ۵ـ ۷
★ جانبازان هنگ بیجان
دیانا (۶٤۷۳۶۵) ٤۵ر۹ ـ ۳۰ر۱۱ـ ۱۵ر۱ـ ۳ـ ٤۵ر٤ـ ۳۰ر۶
★ مارپیچ
بولوار (۶۵۵۲۹۲) ۳۰ر۹ـ ۱۵ر۱۱ـ ۱ـ ٤۵ر۲ـ ۳۰ر٤ـ ۱۵ر۶
★ مبتکرین دیوانه
کریستال (۳۱۷۶۷۵) ۹ ـ ۱۱ ـ ۱ ـ ۳ ـ ۵ ـ ۷
★کتاب‌جنگل‌ـ والت دیسنی
گلدیس کوچک (۶۲۸۷۱۳) ۱۰ـ ۳۰ر۱۲ـ ۳۰ر۱ـ ۳ـ ۳۰ر٤
★ پری دریائی
دروازه طلائی (۳۵۲۱۶۰) ۱۰ـ ۱۲ ـ ۲ـ ٤ـ ۶
★ پنجروزمهلت
ب.ب (۸۲۹۶٤۱) ۹ـ ۱۱ـ ۱ـ ۳ـ ۵ـ ۷

برنامه تئاترها

● تئاتر پارس (۳۱۸۸۱۱) انسانها با شرکت :بهمن مفید مرتضی عقیلی ـفرزانه‌تائیدی‌ـ بهرام وطن پرست
مامور ویژه : کارناصررحمانی نژاد : باشرکت امیر خسروـ اردشیر ـ امیری ـ منوچهری شروع‌ساعت ۳۰ر۱۱ـ ۳۰ر۳
● تئاتر نصر (۳۱۷۳۵۱) سه‌تا آدم‌حسابی‌باشرکت: وحدت و نمایشنامه فرجابا شرکت : میری ـ سانسها ۳۰ر۱۰ ـ ۳۰ر۳ بعداز ظهر
● تئاتر دهقان (۳۱٤۸۹۹) سوغات فرنگ با شرکت : منوچهر وثوق ـ نادره ـ گرجی و شمشیر حضرت سلیمان با شرکت :سعدی افشار ـ صناعی شروع ۱۰ صبح و ۳۰ر۲ بعداز ظهر
● تئاتر ملت (۳۰٤٤۵۵) (بازگشت) با شرکت : شهناز تهرانی ـ احمدبهروزی و نمایشنامه خون و شرف با شرکت : سیروس الهمی ـ زهتاب

بسمه تعالی

آگهی دعوت به‌مناقصه

اداره کل مسکن و شهرسازی استان تهران در نظر دارد پروژه‌ای با مشخصات زیر را به مناقصه بگذارد کل مبلغ برآورد کار مورد مناقصه ۰۰۰ر۰۰۰ر۹۷۰ ریال بر مبنای فهرست بهای پایه سال ۱۳۵۹ سازمان برنامه و بودجه میباشد .

موضوع کار و شرح مختصر ازنوع عملیات اجرائی :

انجام عملیات گرمایش ـ برودت ـ آب ـ فاضلاب و آبیاری محوطه

محل انجام کار :

مجتمع مسکونی نیروی زمینی ارتش جمهوری اسلامی ایران واقع در پرندک ۵۰ کیلومتری جنوبغربی تهران از میدان آزادی

ازکلیه گروه‌های‌پیمانکاری‌داوطلب‌شرکت در مناقصه فوق‌دعوت‌میشود حداکثرظرف مدت ۷ روز از تاریخ نشر این آگهی بااعزام نماینده برای دریافت پرسشنامه‌ای که طی آن سئوالاتی در مورد وضعو مشخصات‌شرکت داوطلب مناقصه مطرح شده است به شرکت مهندسین مشاور طرح و پژوهش واقع در خیابان قائم‌مقام فراهانی (شاه عباس سابق) خیابان گلریز نبش کوی گودرزی پلاک ۲۰ مراجعه فرمایند .

پرسشنامه مذکور باید حداکثر ظرف مدت ۱۰ روز تکمیل و عودت داده شود .

شرایط شرکت در مناقصه

۱ـ شرایط شرکت در مناقصه مطابق با مفادتصویبنامه۲۴ر۳ر۱۳۵۹شورای‌انقلاب و آخرین مصوبات دولت جمهوری اسلامی ایران است .

۲ـ انطباق وضع کلی شرکت با لوایح و مصوبات دولت جمهوری اسلامی ایران قبل از عقد پیمان .

۳ـهیچکدام از سهامداران‌شرکت درشرکت پیمانکاری دیگر ومهندسین مشاور سایر موسسات مشابه سهامدار نباشند

٤ـشرکت یامدیران یاشرکاء آن مشمول ممنوعیت مقرر در اصل ۱٤۱ قانون اساسی جمهوری اسلامی ایران و قانون‌منع مداخله کارمندان دولت در معاملات دولتی نباشند .

۵ـ اشخاصی که بنحوی از انحاء در رابطه با اجرای اصل ٤۹ قانون اساسی جمهوری اسلامی ایران‌محکومیت یافته یا خواهند یافت در شرکت متقاضی سهامدار نباشند .

۶ـ شرکاء پیمانکار داوطلب برای‌شرکت در مناقصه باید حداقل حائز شرایط زیر بوده و هنگام عقد قراردادلازم‌است مدارک آنرا ارائه دهند و مسئولیت اجرای کار را به ثبت رسانده باشند .

۱ـ مهندس تاسیسات لیسانس	با۱۵ سال سابقه کار	یک‌نفر
۲ـ مهندس تاسیسات لیسانس	با ۱۰ سال سابقه کار	یک نفر
۳ـ مهندس تاسیسات لیسانس	با ۵ سال سابقه کار	دو نفر
٤ـ تکنیسین تاسیسات فوق دیپلم	با ۱۰ سال سابقه کار	دو نفر
۵ـ تکنیسین تاسیسات فوق دیپلم	با ۵ سال سابقه کار	یک نفر
۶ـ کارشناس امور مالی لیسانس	با ۱۰ سال سابقه کار	یک نفر

در مورد شرکاء شرکت کهتحصیلات بیشتری دارندسوابق کارکمترو سایر شرکاء غیر از مهندسین باسوابق بیشترتحصیلات کمتری پذیرفته خواهد شد .

۷ـمسئولیت اجرا کننده‌کار باید به ثبت رسیده باشد

۸ـدریافت پرسشنامه هیچگونه تعهدی‌از طرف این‌اداره کل‌یامهندسین مشاوردرمورد دعوت در مناقصه ایجاد نخواهد کرد.

اداره کل مسکن و شهرسازی استان تهران
آـ۲۱۴۸۳

جدول ۴۹۰

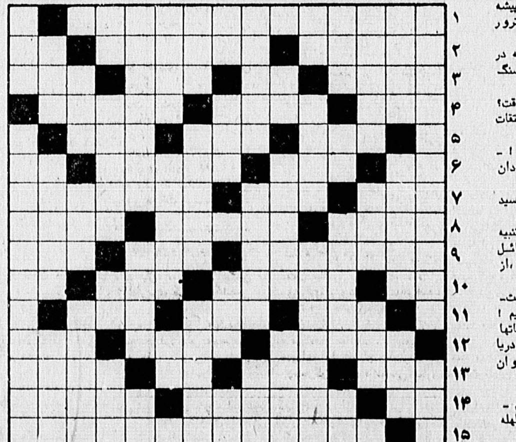

افقی:

۱ـ شانزدهمین رئیس جمهور امریکا که بوسیله یک‌هنرپیشه در تاتر فورد واشنگتن ترور شد .
۲ـ همان پرونده است که در بایگانی میباشد ـ مقلش‌پارسنگ برمیدارد ! ـ دسترنج .
۳ـ پارسنگ ترازو ـ چه‌وقت؟ ـ ناپسند و کریه ـ ازمشتقات نفت .
٤ـ سالی که آشفته است ! ـ اینهم فتنه و بلواست‌ـبچه‌دان مادر را گویند .
۵ـ از اشکال‌هندسی‌ـبنویسید «نه» ! ـ هزار.
۶ـ مرگ از غم و غصه‌ـتنبیه مکتب خانه‌ای ـ از وسائل مولد نیرو ـ آفت است ،از خانم نپرسید .
۷ـ جای شانه را گرفته‌است‌ـ عرب اینطوری ندیده بودیم ! ـ فلزی برنگ نقره کهسولفاتها و کلرورهای آن در آب دریا و بعضی چشمه‌ها فراوان است .
۸ـ سرپرست و مهتر قوم ـ رودخانه آبی ـ شادی و هلهله برای تشویق .
۹ـ سابقا در هر محله‌یکی‌دوتا برای ذخیره آب میساختند ـ شهر روشنائی ! ـ فرمانروا.
۱۰ـ ضمیر واژگون‌ـ پاپوش است ولی نه برای آزار ـ درس مهندسی ـ کلمه‌ای در مقام تنبیه و آگاهی .
۱۱ـ مبهوت در عرصه‌شطرنج ـ لطیف و هموار‌ـ دریافتش چه آسان و واریزش‌چه‌مشکل .
۱۲ـ جنگ افزار جنگجوی قدیم ـ گویا به آنهم باج میدادند ! ـ شهری درشمال.
۱۳ـ زیرانداز ـ از مصالح ساختمانی کندو ـ بنو پایان‌ـ مخلوط سنگ شکسته و ماسه و سیمان .
۱٤ـ از کشیدنی‌ها ـ آبراهه پشت‌بام ـ از مخدرات .
۱۵ـ فیلسوف بزرگ‌فرانسه در قرن ۱۷ که کتابی بنام«نامه‌های ایرانی» از اوست .

عمودی :

۱ـ مستشرق و ایران شناس انگلیسی در قرن نوزده و مولف کتاب تاریخ ادبیات‌ایران ـ میگویند ریشه تمام جنایات از آن ناشی میشود .
۲ـ مرکز دادوستد اوراق بهادار‌ـ نزدیکی‌وخویشاوندی ـ رنگ بیزاری .
۳ـ برای اخذ درجه دکترا مینویسند ـ بزرگترین سازمان جاسوسی بین‌المللی ـ دزد خانگی .
٤ـ مرد بی‌زن ـ طاقچه بالا ـ جانوری با پوست قیمتی ـ طاقت و توان .
۵ـ حرفی سوار بر خودش‌ـ درس درست نویسی ! ـمرغ خسیس و ممسک !.
۶ـ از مترجمین ـ عمل‌وروش ـ داستان کوتاه .
۷ـ بدهکار و وامدار ـ در لطافت طبعش تردید نیست ـ یاری و کمک .
۸ـ ژنرال جنگهای تجزیه سلاحی انفجاری و مخرب‌ـ آبگوشت روسی ـ ضمیرسوم شخص مفرد .
۹ـ درنده‌ای تیزچنگال‌ـ دشت و زمین پهناور ـ فرصت مطلوب !.
۱۰ـ دزدی اینچنین به کاهدان میزند ـ از آلات موسیقی‌ـ با ناله سودا کنند .
۱۱ـ از انواع پارچه برای کت وشلوار‌ـ فرستادمو‌پیامبر ـ از جشن‌های ویتنامی .
۱۲ـ زیربا مانده ـ کوزه یا سبو ـ ضمیر جمع ـ برعکس کنید فلز گلوله است .
۱۳ـ کوهی‌که پشتش‌ازخودش مشهورتر است ـ روز عرب‌ـ سرخی لبان عروس خانم‌از آنست .
۱٤ـ دشمنی ـ از کشورهای دوست ـ میان آستر و رویه کت میگذارند تا آراسته‌شود.
۱۵ـ ماه تمام ـ نویسنده کتاب دزیره که از روی آن فیلمی نیز ساخته شده است .

حل جدول شماره ۴۸۹

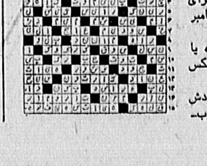

۱۰ قاچاقچی دیروز تیرباران شدند

عنصر قاچاقچی مواد مخدر که دیروز در محوطه زندانهای قصر وقزل حصار در مقابل جوخه اعدام قرار گرفتند و بسزای اعمال جنایتکارانه‌شان رسیدند اعلام شد. از اینعده پنجنفرشان در محوطه زندان قصر تیرباران شدند که‌اسامی ومشخصات آنها باین شرح است:

۱ـ علی شیخبخش فرزند لنگران که‌ازقاچاقچیان‌معروف بلوچستان و زاهدان بود و باافراد مسلح خودازپاکستان بتهران مواد‌مخدرواردمیکرد آخرین بار باداشتن یک کیلو وسیصد و یک گرم‌هروئین و۱۲ کیلو تریاک دستگیر شد.

۲ـ محمد اللهوردی فرزند خدا داد باداشتن ۱۲بارسابقه قاچاقچیگری که آخرین بار باداشتن ۵۵۰ گرم هروئین‌در داخل اتومبیلش دستگیر شد ودر داخل زندان نیز ۲۷ گرم هروئین ازجیب‌شلوارش‌بدست آمد.

۳ـ عزیزموسی زمان‌فرزند بخشمین سابقه زیاد درمعاملات مواد مخدر و واسطه گری ۲۵کیلو هروئین که آخرین بار بجرم داشتن ۱۱۲ گرم هروئین دستگیر شد.

۴ـ عباس رام شرفی فرزند صادق باداشتن ۹بار سابقه‌در امر مواد مخدر که آخرین‌بار هنگام دستگیری ۳۱٫۱۰ گرم هروئین همراه داشت.

۵ـ جابر رشیدی‌فرزندجبار کهوارد کننده وتوزیع کننده هروئین ازاروپا به تهران بودو آخرین‌بار هنگام‌دستگیری ۱۵۹گرم هروئین ازوی‌بدست آمد.اسامی‌ومشخصات پنجنفر دیگرازقاچاقچیان کەدرمحوطه زندان قزلحصار بسزای فعالیت های جنایتکارانه خود رسیدند عبارت است از:

۱ـ محمد ظریف ریگی‌فرزند محمد که ازقاچاقچیان معروف زاهدان بود و آخرین‌بار هنگام خرید و فروش یک کیلو هروئین دستگیر شد.

۲ـ حسن ستائی فرزند اسماعیل با داشتن ۹ بارسابقه در امر قاچاق مواد مخدر که هنگام‌دستگیری ۳۲گرم هروئین همراه داشت.

۳ـ قرچه فرزند چرکدی‌از قاچاقچیان پرسابقه در مواد مخدر که با سه کیلو هروئین دستگیر شد.

۴ـ ابراهیم رفعت الحسینی فرزند سید ابوالقاسم از قاچاقچیان سابقه‌دار در امر مواد مخدر که هنگام خرید ۲ کیلو هروئین و فروش آن به یک قاچاقچی دیگر دستگیر شد.

۵ـ رجبعلی‌جهانگیری فرزند علیرضا از قاچاقچیان فعال و سابقه‌دار کەبجرم واردکردن ۱۱ کیلو هروئین از تربت‌جام بتهران دستگیر شد.

با تلاش ماموران شعبه ۵ آگاهی

کلاهبردار معروف دستگیر شد

اصغر عابدینی کلاهبردار معروف وسابقه‌داری‌که خود را بنام (حسین‌مقدم) ویکی‌از تاجران بازار معرفی میکرد وبعنوان کمک به‌مستضعفان از مردم کلاهبرداری میکرد توسط ماموران‌شعبه ۵اداره آگاهی حین کلاهبرداری از مغازه‌ای واقع‌در خیابان‌سه دستگیر شد.

یکی از مسئولین شعبه ۵ اداره آگاهی تهران درباره نحوه کلاهبرداری های این شخص وبه نقل از یکی از شاکیان اظهار داشت :(اصغر عابدینی) معروف به مقدم با مراجعه به مغازه ها ،خودرا از تجارمعرفی وچنین‌وانمود میکرد که برای مستضعفین قرض‌الحسنه ومسکن تهیه‌می کند . وی همچنین مدعی میشد که باتفاق عده‌ای از بازاریها وباجمع آوری پول صندوق قرض‌الحسنه ایجاد کرده است و به افرادمستمند کمک می‌کند وسپس‌باهمین زمینه سازیها ،از مغازه‌داران می‌خواست که در این‌امرخیر به اوکمک‌کنند ، مقدم‌همچنین مدعی میشد که مقدار زیادی خواربار برای کمک‌به نیازمندان در اختیار دارد، یکی از شگردهای معروف مقدم این بود کەازکسانی‌که قصدتعمیرخانه‌خودرا داشتند، بظاهر دعوت می‌کرد که از وی وام بگیرندولی درعوض سند خانه‌شان را نزد اوگرو بگذارند ومبلغ‌وام رانیزبطور قسطی بازپس دهند .

این شاکی‌که‌براثر کلاهبرداری مقدم یک قطعه فرش‌خود را از دست داده‌است در مورد برخوردش بامقدم گفت:

من خودم منزلی دارم با ۹ سرعائله ومساحت آن ۵۷متر است وخیلی از لحاظ جادر مضیقه هستیم این کلاهبردار آمد منزل را دیدوگفت :شما خانه‌ات را بایدعوض کنی‌و آنرا بفروشی بروخانه‌بهتر ببین ،برایت میخریم ،وبظاهر خیلی متاسف وناراحت شداز اینکه چگونه ما در این‌خانه کوچک زندگی می‌کنیم این کلاهبردار رفت‌وروز بعدآمد وپس از مذاکره چند خانه‌را به من نشان دادقرار شدیک خانه برای ما قولنامه کند و بخردولی‌بنگاه معاملاتی‌حاضر نشد که این معامله را انجام بدهد ، وی که به این‌ترتیب موفق به کلاهبرداری نشده بود ، از دردیگری واردشده وچون میدانست کەاهل کاشانم ، بعنوان تاجر فرش خواستار خرید یک قطعه فرش کاشان از من شد .من نیز برادرم را که درمنزلش کارگاه فرشبافی دارد به او معرفی کردم این شخص بعدا بایک سلسله ،ظاهرسازیها و فریبکاریها ، موفق شد یک قطعه فرش برادرم راباخود ببرد .

باتوجه به‌اظهارات شاکی ماموران نیزبه تحقیق‌پرداخته وبلافاصله پاتوق های وی‌را شناسائی وچند روز قبل او را دستگیرکردندوکلیه شاکیان از نامبرده را به‌اداره‌آگاهی احضار کرده وبلافاصله‌متهم بوسیله یکایک شاکیان شناسائی شد وخودش نیز صراحتا بەکلاهبرداری‌هایش اعتراف کرد ،تحقیقات بیشتر در این زمینه ادامه دارد .

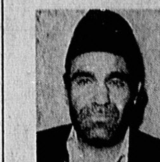

اصغر عابدینی (معروف به حسین مقدم)

گمشده

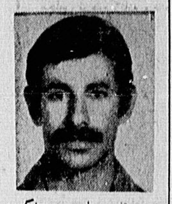

ستاد مهاجرین جنگی شهرستان ابهر اعلام کرد: عبدالعزیز مطوریان ۳۰ ساله فرزند چاسب ساکن خونین شهر مدت ۸ ماه است که نا پدید گردیده است درحال حاضر مادر و برادران‌نامبرده در شهرستان ابهر اسکان یافته‌اند وخبری ازوی‌ندارند، کسانیکه از اوخبری دارند میتوانند از طریق ستادمهاجرین‌جنگی‌شهرستان ابهر خانواده‌اش را ازنگرانی در آورند .

عبدالعزیز مطوریان

مرگ در بیمارستان

صاحب عکس جوان ۳۵ ساله‌ای است که در تاریخ ۴ خرداد در حالت بیهوشی به بیمارستان بوعلی تهران انتقال یافته و فوت شده است .کسانی که او را می شناسندبامددکاری بیمارستان تماس بگیرند .

بجرم فروش پودرهای لباسشوئی فاسد

صاحبان شرکت آلارشیو به دادگاه احضار شدند

دادسرای ویژه امور صنفی طی‌اطلاعیه‌ای اعلام کرد: بدینوسیله به صاحبان شرکت‌آلارشیو ، آقایان حسین ـ غدامهلت ،اکبر ملاش وعلی فیض به دلیل فروش‌پودرهای لباسشوئی فاسد اخطار میشود کەهرسه نفر خود را به دادگاه امور صنفی معرفی نمایند .

در ضمن به کلیه کسانیکه از مکان نامبردگان اطلاعی دارند در خواست میشود که این‌دادگاه را باتلفن ۵۳۱۰۸۷ وبه‌آدرس میدان ۱۵ خرداد ساختمان سابق وزارت بازرگانی طبقه پنجم ،اطاق ۵۲۱ مطلع سازند تاحقوق‌ضایع شده مردم از نامبردگان مسترد گردد .

فرم آگهی مناقصه برای کارهای ساختمانی و تاسیساتی

وزارت راه وترابری در نظر دارد پروژه‌ای با مشخصات اصلی زیر بمناقصه بگذارد :

مبلغ برآورد کار حدود ـ ۳۱۰ر۰۰۰ر۰۰۰ ریال می‌باشد .

محل انجام کار و موقعیت جغرافیائی راه بهبهان ـ زیدان ـ دیلم تکمیل و راهسازی و اسفالت سرد به طول ۳۰۰ + ۴۱ و بعرض ۹ متر واقع در استان خوزستان.

مدت اجرای عملیات ۱۸ ماه

ازشرکتهای دواطلب شرکت در مناقصه فوق بشرط آنکه حائز شرایط زیرباشند تقاضامیشود ظرفمدت‌هفت‌روز ازتاریخ نشر این آگهی‌برای دریافت فرم پرسشنامه‌ای کەطی آن سئوالاتی در مورد وضع و مشخصات داوطلب شرکت درمناقصه مطرح شده است به اداره کل نظارت فنی (خیابان سپهبد قرنی ـ وزارت راه و ترابری ـ طبقه‌پنجم) مراجعه فرمایند . پرسشنامه مذکور بایستی حداکثر ظرف مدت پنج (۵) روز تکمیل و عودت داده شود .

شرایط داوطلبین شرکت در مناقصه بشرح زیر است:

۱ـ شرکتهای داوطلب در مناقصه بایستی ایرانی بوده و بمنظور انجام کارهای ساختمانی و تاسیساتی مطابق قوانین مربوطه درایران به ثبت رسیده باشند .

۲ـ شرکت و هیچیک از مدیران و شرکای‌آن مشمول قانون منع مداخله کارمندان در معاملات دولتی نباشد .

۳ـ مدیر عامل و یکی از اعضای هیئت مدیره شرکت باید مهندس باتحصیلات دانشگاهی در رشته مربوط به کار مورد مناقصه و باحداقل ۵ سال سابقه کار باشند ضمناهر یکه از مهندسین مذکور باید قبل از شروع سال جاری بـا حداقل ۱۰ درصد سهم‌الشرکه در شرکت سهیم و شریک باشند و همچنین یک شخص وارد به امور فنی ذیصلاح (باتشخیص کمیسیون مربوطه) باحداقل ۵ سال سابقه‌کار وباده درصد سهم‌الشرکه در شرکت شریک باشد .

۴ـ شرکت ویامدیران شریک درآن (مدیرانی که مهندس بوده و سهم‌الشرکه آنان کمتر از ۱۰درصد نیست) در۵ سال گذشته باید حداقل یک کار نظیر کار رشته مورد مناقصه فوق کەمبلغ آن کمتر از یک پنجم برآورد کارمورد مناقصه مذکور نباشد برابر ۶۲ر۰۰۰ر۰۰۰ ریال چەبصورت دست اول و یادست دوم انجام داده باشد .

درمورد کلیه اطلاعاتیکه در اثبات حائز شرایط بودن داوطلبین در پرسشنامه قید میشود مدارک مثبته ومعتبرو رسمی لازم است که باید همراه باپرسشنامه به اداره کل نظارت فنی ارسال شود . م الف ۵۶۷۴۰

وزارت راه و ترابری ـ خیابان سپهبد قرنی

آگهی ابلاغ مالیاتی

دراجرای ماده ۳۰۱قانون مالیاتهای مستقیم بدینوسیله برگ‌دعوت کمیسیون‌مالیات‌سرقفلی بنام‌آقای محمدحاجی‌کریم ارباب بعلت نداشتن نشانی صحیح بشرح زیر بنامبرده ابلاغ میگردد .

شماره دعوت کمیسیون ـ۴۹ـ۲۰ـ۲ر۶۰ـ نوع مالیات سرقفلی ـدرآمد مشمول مالیات ، ۲ر۵۰۰ر۰۰۰ ریال‌مبلغ مالیات ۳۹۰۰۰۰ ریال ـ تاریخ کمیسیون ۲۷ر۳ر۶۰ ـ عملکرد سال ۵۶

خواهشمند است در تاریخ تعیین شده فوق تا ساعت ۹ صبح به نشانی ذیل مراجعه نمایند .

خیابان مصدق نرسیده به چهارراه جمهوری اول خیابان آذربایجان طبقه فوقانی بانک صادرات ممیز کلی کد ۸

ممیز مالیاتی حوزه ۸۱۴ ـ تبریزی

وزارت امور اقتصادی ودارائی

دراجرای ماده ۳۰۱ قانون مالیات‌های‌مستقیم بدینوسیله برگهای تشخیصی مالیات سرقفلی مودیان‌مجهول‌المکان‌این حوزه که نشانی آنهادر دست نمیباشد ابلاغ روزنامه می‌گردد. خواهشمند است ظرف مدت ده روز از تاریخ ابلاغ به حوزه ۴ مالیاتی سرقفلی واقع در خیابان آزادی نبش اسکندری شمالی طبقه چهارم مراجعه نمایند .

ردیف ـ نام نام‌خانوادگی	عملکرد سال	شماره وتاریخ برگ‌تشخیص	در امد مشمول مالیات	اصل مالیات
۱ـ استپان پورداود کرکتیه	۵۷	۹۲۲ ـ ۱۴ ـ ۱۲ ـ ۵۹	۲ر۰۰۰ر۰۰۰	۴۲۰ر۰۰۰
۲ـ مرتضی هنرمند	۵۸	۹۴۵ ـ ۲۰ ـ ۱۲ ـ ۵۹	۴۰۰ر۰۰۰	۶۰ر۰۰۰
۳ـ غلامعلی اسدالله ارنگه	۵۷	۹۶۲ ـ ۲۷ ـ ۱۲ ـ ۵۹	۲ر۷۰۰ر۰۰۰	۶۰۲ر۰۰۰
۴ـ حسین احتشامی	۵۸	۳۰ ـ ۳۰ ـ ۱ ـ ۶۰	۱ر۰۰۰ر۰۰۰	۱۸۰ر۰۰۰
۵ـ محمد ابراهیم آزاد	۵۸	۶۳۹ ـ ۶ ر۷ر۵۹	۱ر۵۰۰ر۰۰۰	۳۰۰ر۰۰۰
۶ـ بخش‌الله صحرانورد	۵۸	۴۵ ـ ۱ ـ ۲ ـ ۶۰	۳۰۰ر۰۰۰	۴۵ر۰۰۰
۷ـ صادق نیکویی اسری	۵۸	۴۶ ـ ۱ ـ ۲ ـ ۶۰	۳۰۰ر۰۰۰	۴۵ر۰۰۰
۸ـ احمد رسولی زاده	۵۷	۴۹ ـ ۱ ـ ۲ ـ ۶۰	۱۰۰۰ر۰۰۰	۲۲۰ر۰۰۰
۹ـ حسین آذرباز	۵۸	۵۱ ـ ۱ ـ ۲ ـ ۶۰	۱ر۴۰۰ر۰۰۰	۲۷۶ر۰۰۰
۱۰ مظیم مظیمی	۵۶	۵۳ ـ ۱ ـ ۲ ـ ۶۰	۱ر۰۰۰ر۰۰۰	۱۸۰ر۰۰۰
۱۱ـ احمد رسولی زاده	۵۷	۵۵ ـ ۱ ـ ۲ ـ ۶۰	۱۵۰ر۰۰۰	۲۲ر۵۰۰
۱۲ـ وراث‌مرحوم علی‌شادمان	۵۴	۶۲ ـ ۱۴ ـ ۲ ـ ۶۰	۳۸۰ر۰۰۰	۵۷ر۰۰۰
۱۳ـ غضنفر داداشی پورمقدم تهرانی	۵۸	۷۶ ـ ۲۱ ـ ۲ ـ ۶۰	۲۵۰ر۰۰۰	۳۷ر۵۰۰

ممیز حوزه ۴ سرقفلی اداره کل مالیاتهای غرب تهران غلامرضا نوزاد فلکپور

ایجاد رنسانس اسلامی

بقیه از صفحه ۹

فروشی و خود نمائی برای او نشد و همانطور که میدانیم ازروح بلندوهمت بسیار عالی وگردن فرازانه‌ای برخوردار بود کەهیچگاه دربرابر تاجها سرفرود نیاورد و تا آخر عمرش با گردن فرازی زندگی کرد، این مایه مباهات او ، مباهات این مملکت و ملت است که چنین فرزندان بزرگوار وگردنفرازی پرورده است .

من یکی از تعصبهای همیشگی‌ام در مورد مرحوم‌دکتر شریعتی این‌بود که او در آستانه پختگی ازدست رفت . دکتر شریعتی هرچه بود و هرقدر که مایه عظیم و سرمایه عمیق در فرهنگ روزگار ما داشت در عین حال جاداشت کەهنوز بسیار بیش‌از این گام بردارد و بسیار بیش‌از این سرزمینهای تازه‌ای را فتح بکند و همان چیزهایی را هکه میدانست عمق بیشتری را بدست بیاورد ، منتهی به دلائل بسیار و رنجهای روانی و رنجوری های جسمانی اجل بەاو مهلت نداد .

مرحوم دکتر شریعتی در مذهب شناسی به گمان‌من گزینشی عمل کرد ویکی از مسائلی که باعث شده تا کسانی درکار او ضعفی ببینند همین امر است . این مطلب قابل تامل بسیار است . همه جانبه نظر کردن به مذهب امر خیلی دشواری است که انسان رفته رفته در بلوغ عقلانی خودش بەاو میرسد . دکتر شریعتی همانطور که گفتم انسان سودمندی بود ومیکوشید تا درد جامعه خودش را درمان کند و بقول خود او از اینکه خون تبدیل به تریاک شده بود در رنج بود . میگفت خون امام حسین که میباید بزرگترین شورها و حرکتها رادر این اجتماع برانگیزد ، بدست روضه خوانها تبدیل به تریاکی شده است کـه عمیق‌ترین خوابها و مخرب ترین تخدیرها را تولید کرده است وبنابراین او هنرمند و روشنفکری در این روزگار بود که دوباره رسالت خودش را دراین میدید که این‌خون راکه مبدل به تریاک شده بود از دست آن تخدیر کنندگان بگیرد و بصورت همان خون حماسه آفرین و شورانگیز عرضه کند .

بەاین خاطر دکتر شریعتی در تفکر مذهبی و در اندیشه اسلامی بیشتر سراغ آندسته از مقولات و مفاهیم مذهبی میرفت که این جنبه شورانگیزی و حماسه‌آفرینی‌و حرکت‌زائی درآنها بیشتر باشد ،به بوعلی‌ها زیادارج نمینهاد ولی بەابوذرها ارج بسیار میگذاشت .من نمیخواهم بگویم که اینکار غلط است ولی میخواهم بگویم هرگونه گزینشی باعث میشود که اموری جلوه کنند و بالاخره بیایند و چشمگیر شوندو اموری‌در تاریکی باقی‌بمانند همچنین مسئله مایه‌آن میشود که کسانی گمان کنند کەاو نسبت به بعضی ازمسائل مذهبی بی‌مهری و یا غفلت عمدی میکرد، وبعضی ازمسائل را بالا میکشید ویادرنهایت معتقد شوند که دکتر شریعتی نوعی ابزار انگاری در مذهب میکرد . فرض از ابزارانگاری یعنی اینکه هدف اصلی او چیز دیگری بود، هدف اصلی او حرکت‌دادن به جامعه بود و مذهب را به منزله اهرمی و ابزاری بکار گرفته و آنچه را که از این ابزار برای او مفیدبود بکار میگرفت و میشناساند و به کار میبرد و آنچه راهم که مفید نبود وبەکار او نمی‌آمد اصلا مطرح نمیکرد . مذهبیون انتظار دارند که مذهب نەبه منزله یک ابزار و وسیله ، بلکه به منزله یک هدف و حقیقت مطرح شود . من دراینجا میخواهم به هردو گروه همکسانیکه از این جهت مطلقا نقصی در کار دکتر شریعتی نمی‌بینند ، وهم کسانیکه کار اورا سراپا نقص و تحریف مذهب میدانند این توضیح را بدهم که انسانها هرگز از گزینش دست برنمی‌دارند ، اما وسعت بخشیدن به دایره گزینش بارشد و بلوغ تدریجی عقلانی ورشد شناخت‌انسان همگام است . بنابراین رفته رفته شما هرچه که بالاتر می‌روید ، دردها را عمیق‌تر میشناسید به ریشه های مسائل وقوف بیشتری پیدا میکنید و بعدبه مکتب و فرهنگ‌خودتان نظر میکنید و میبینید که امور قابل گزینش بیشتری دراختیار شما قرار میگیرند . این درست شبیه زندگی خود ماست، یک بچه ، چیزهائی راکه از این جهان انتخاب و گزینش میکند بسیار محدود است ، یاپدر و یامادرو یاچندتادوست محدود در کوچه ویاچند تابازیچه دربازی است . بیشتر ازاین ها چیزی رادراین جهان جالب و جاذب ورامگشا نمیابد تا آنهارا برگزیند و باآنها زندگی کند . اما همینکه انسان رفته رفته از بلوغ بیشتری برخوردار میشود دایره گزینش او هم گسترش بیشتری پیدا میکند . رفته رفته می‌بینید هم دوستان بیشتر میشود وهم جاهای بیشتری رفتو آمد میکند . هم غیراز وسائلی کەتا آنروز داشت خیلی چیزهای دیگری وارد میشود و بنابراین مسئله گزینش یک مسئله جدی است .

انسانها همچنان هم در مذهب وهم‌در بیرون‌ازمذهب گزینش میکنند واگر کسی گمان کند که چنین نمیکند پرده جهل خودش حجابی افکنده است . عمده اینست که اینرا برخودمان روشن کنیم و بعد پس‌از آن بکوشیم تا دایره گزینش خودمان را وسعت بدهیم . هرکسی الان به خودش مراجعه کند می‌داند که یک سری چیزهایی را از معارف اسلامی بلد است و بسیاری از چیزهارا اصولا بلد نیست ،یک رشته از چیز هارا اگر از او بپرسند بطور آشکار وصریح ومشخص در ذهن اوست ولی بسیاری چیزها درپشت ذهن اوست، او باید باتامل وتفکر وتدبیر بسیار تازه به خاطر بیاورد وباید گفته شود گزینش چیزی غیر از این نیست .

دکتر شریعتی در امر مذهب گزینشگر بود وبەگمان من‌در بسیاری از نوشته های او ،بادرهمه نوشته های او این مسئله بخوبی هویدا است .

علی‌الخصوص دکتر شریعتی از موضعی‌وزمانی که در تاریخ ماپرخوردار است اینستکه وقتی بصحنه آمد که یکی از مهم ترین مشکلاتی که در برابر تفکر مذهبی قرار داشت این بود که ، تفکر مذهبی از عهده پاسخگویی به مشکلات زمان برنمی‌آید . دکتر شریعتی پس ازبازرگان به صحنه آمد . مهندس بازرگان وقتی در صحنه بود کەمردم گمان میکردند که مذهب باعلم منافات دارد وعمده‌کوشش مهندس بازرگان در این بود وهنوز هم هست که مذهب رابا‌علم تجربی آشتی دهد . اما دکتر شریعتی دربی آشتی دادن اسلام باتفکر مدرن‌انسانشناسانه بود وبخصوص‌می‌کوشید تانظیر آنچه را که در علوم انسانی امروز مطرح است از معارف مذهبی استخراج کند .

مثلا میکوشید تانوعی فلسفه تاریخ اسلامی بنا کند ویانظامی هندسی به اندیشه اسلامی بدهد ویانوعی‌جامعه شناسی را بامذهب آشتی دهد وهم چنین میکوشید تا از چشم خشک علمی جامعه شناسی رشد وتحول نظام های مذهبی را مطالعه کند .

مرحوم دکتر شریعتی به فلسفه بی‌اعتنا وبی‌مهر بود وحتی در مواردی سخنانی درباره فیلسوفان گفته است که شاید برای کسانی همخوشایند نباشد ،مثل اینکه فرضا (فیلسوفان پفیوزان تاریخند) صرف نظر از بعضی از این نکات نکته‌ای را که می‌خواهم ذکر کنم مربوط به این مسئله است ، اینست که به دلیل این‌بی‌مهری وبی اعتنائی وبدلیل اینکەدکترشریعتی نه خودش‌خواست‌ونەفرصتش‌یافت که در مسایل فلسفی تعمق کافی به عمل بیاورد آن‌بخش هائی از نوشته های او واندیشه های او که نیازمند به تحلیل وتجربه های فلسفی هستند متاسفانه از نوعی خامی وسستی برخوردارند . این مهم برعهده کسانی است که پس از او می‌آیند ومی‌خواهند اندیشه های او را تکمیل کنند ، هست که آن کار را از آنکاستی‌ها بپیرانید وقسمت های ناسره را جدا کنند . هیچ متفکری وهیچ دانشمندی در جهان نبوده است که در تمام وجوه وجهات عمیق‌باشد وبه یک اندازه از تمام بهره های‌علمی ومعرفتی برخوردار باشد . این نقصی است که در کار همه هست وآن‌بزرگوار هم از این قاعده کلی مستثنی نبود .بنابراین تعصب برروی بعضی از نوشته ها وگفته های آن‌بزرگوار که امروز به صورت نامطلوب و نامطبوعی در بعضی از کسان دیده میشود هیچ ریشه‌ای ندارد ، جز دشمنی بامعرفت وجز نشناختن راه ورو ش رشد معرفت در جوامع ودرتاریخ هرکسی سهم خودش را اداکند وسهم دیگران این‌نیست که درستایش گذشتگان بکوشند ، بلکه سهم آیندگان‌اینست که در پیراستن اندیشه‌های گذشتگان از ناسره‌ها بکوشند . این وظیفه‌ای است که اگر کسانی می‌خواهند روح آن بزرگوار را شاد کنند باید از همین طریق بروند .

مرحوم دکتر شریعتی به گمان من در عین اینکەمی‌کوشید که یک سیستم هندسی از تفکر اسلامی عرضه کند ولی تفاوت من اینست که این سیستم نهائی را عرضه نکرد . وهمانطور که در ابتدا گفتم او درطلب بود، در طلب مدام بود ودر حقیقت گرچه که شکل این سیستم‌را دارد ولی هرگز آن سیستم ، آنچنان که از آن محتوای واقعی می‌باید برخوردار باشد برخوردار نگشت .وباز اگراو در آستانه بلوغ وپختگی از دست نمیرفت ،ای‌بسا که این توفیق را می‌یافت ومردم مارا بهره مندتر میکرد .

بهرحال من آخرین کلامم در باب مرحوم‌دکتر شریعتی ومتفکرانی نظیراو اینست کەآیندگان وپیشینیان خدمتیکه در حق این پیشینیان وگذشتگان میکنند این نیست کـه برسرجزئیات‌اندیشه های آن ها نزاع کنند ویاکاررا به ستایشگری مطلق ویا به طرد ونفی ودشنام وناسزاگوئی مطلق بکشانند ،بلکه همچنان که محبوب ومطلوب آن بزرگواران هم بوده است نقد وارزیابی را که بزرگترین دستاورد ـ معرفت بشری است هیچگاه از دست‌نگذارند وبدانند که اگر امثال شریعتی از بزرگان فکری ومعرفتی وانقلابی این دیار بوده‌اند بخاطر آن بوده است‌کەآنهاهم جرات وقدرت نقادی را از خودشان سلب نکردەبودند و بلکه در برخورد بانظامهای فکری دیگر آنها هم سعی می‌کردند که سره آنها را از ناسره آنها را جداکنند ودرباره‌آنها ارزیابی صحیح واستوار ومنطق وتوام باتحلیل داشته باشند . ما هم اگر راه آنها را میرویم وکسانی اگرمدعی ادامه راه آنها هستند باید بدانیم این راه ستایشگری مطلق نیست بلکه نقادی است واین امری است که ماهرکس را که از اوبیشتر برخوردار باشد ،بیشترستایش میکنیم.درخاتمه همان اشعار مولوی رامی‌خوانم کەمرحوم‌شریعتی هم در بعضی ازآثارش به آنها اشاره کرده ودلبستگی خاصی به آنها داشت وآن اینکه :

آسمان شو،ابرشو، باران ببار ناودان‌آبش‌نمی‌آیدبکار
آب باران باغ صدرنگ آورد ـ ناودان همسایه درجنگ‌آورد

وروندگان راه آن مرحوم‌می‌باید باران صفت ببارند وناسزاها رابشویند وبرسر آبهای خرد، نزاع‌های همسایگی رانیاندازند، وتوفیق از خداوند است ومی‌باید سپاس نهاد خداوند را که فعلا بەبرکت عنایات او وبیمن رحمت رحمانیه او مادر ظل جمهوری اسلامی بەسرمی‌بریم و امیدواریم که برکات مستدام خداوندی باعث‌شود که این جمهوری از نادرستی ها وکاستی ها پیراسته شود و انشاءالله همان حکومت عادلانه علی پسند وخدا پسندی که همه ما در انتظار آن هستیم براین آب وخاک وبر سراسر زمین سایه گستر شود .

آگهی مناقصه

دولت جمهوری اسلامی ایران ـ وزارت راه و ترابری ـ سازمان بنادر وکشتیرانی

سازمان بنادر و کشتیرانی جهت ساخت ، حمل‌وتحویل علائم کمک ناوبری بندر جدید عباس از شرکتهای ذیصلاح دعوت مینماید درصورت تمایل‌به‌انجام‌عملیات‌فوق ، اسناد مناقصه رااز سازمان بنادر و کشتیرانی (اداره‌کل تجهیزات وتاسیسات) خیابان انقلاب شماره ۷۵۲ تاتاریخ ۳ر۴ر۱۳۶۰ درمقابل پرداخت سه‌هزار ریال بحساب جاری شماره۱۶۹۱ سازمان بنادر و کشتیرانی نزد بانک مرکزی واریز و در مقابل ارائه فیش مربوطه دریافت نمایند .

کلیه پیشنهادات میبایستی تاساعت ۹ صبح روز ۳۱ر۴ر۱۳۶۰ تحویل دبیرخانه سازمان بنادر و کشتیرانی بەآدرس فوق گردد .

پاکات مناقصه مزبور در ساعت ۱۰ صبح همانروز افتتاح خواهدشد و حضور پیشنهاد دهندگان درجلسه مناقصه آزاد است .

سازمان بنادر و کشتیرانی در رد یا قبول هر یک از پیشنهادات مختار است .

آ ـ ۲۱۴۸۱

آگهی مناقصه

شرکت دخانیات ایران تعداد چهل‌وپنج میلیون جلد دفترچه کاغذ سیگارت مورد نیاز خود را براساس سی‌انداف تهران از طریق مناقصه خریداری مینماید .

داوطلبان شرکت در مناقصه میتوانندبا دریافت‌مشخصات وشرایط و طرح پیمان از اداره بازرگانی خارجی‌این شرکت واقع در تهران خیابان ایرانشهر شماره ۲۱۷ پیشنهادهای صریح وقطعی خودرا همراه مبلغ ۱۰۰۰۰۰۰ (یک میلیون) ریال وجه نقد یا ضمانتنامه بانکی بعنوان سپرده شرکت‌در مناقصه تا ساعت ۹ صبح روز ۲۵ر۵ر۶۰ مطابق ۱۶ر۸ر۸۱ بەاداره دفتر شرکت دخانیات ایران تسلیم نمایند . جلسه مناقصه در ساعت ۱۰ صبح همانروز در اداره بازرگانی خارجی تشکیل میشود .

حضور پیشنهاد دهندگان یا نماینده آنان در جلسه آزادو شرکت در مناقصه ودادن پیشنهاد بمنزله تصدیق و قبول شرایط مناقصه میباشد ، سپرده نفر دوم تا قطعیت معامله بانفر اول آزاد نخواهد شد .

شرکت دخانیات ایران

آ ـ ۲۱۴۷۸

بسمه تعالی

آگهی دعوت به مناقصه

اداره کل مسکن و شهرسازی استان‌تهران درنظردارد‌پروژه‌ای با مشخصات‌اصلی زیر را به مناقصه بگذارد.

کل مبلغ برآورد کـار مورد مناقصه ۱ر۵۷۰ر۰۰۰ هزار ریال بر مبنای فهرست بهای‌پایه‌سال ۱۳۵۹ سازمان برنامه وبودجه میباشد .

موضوع کار و شرح مختصر از نـوع عملیات اجرائی :

انجام عملیات ساختمانی و تاسیساتی ساختمانهای جنبی و بقیه ساختمان هـای مسکونی .

محل انجام کار :

مجتمع مسکونی نیروی زمینی ارتش جمهوری اسلامی ایران واقع در پرندک ۵۰ کیلومتری جنوبغربی تهران از میدان آزادی

ازکلیه گروه‌های‌پیمانکاری‌داوطلب شرکت‌درمناقصه‌فوق‌دعوت میشود حداکثر ظرف مدت ۷ روز از تاریخ نشر این آگهی بااعزام نماینده برای دریافت پرسشنامه‌ای که طی آن سئوالاتی در مورد وضع‌و مشخصات‌شرکت داوطلب مناقصه مطرح شده است به شرکت مهندسین مشاور طرح و پژوهش واقع در خیابان قائم‌مقام فراهانی (شاه عباس سابق) خیابان گریز نبش کوی گودرزی پلاک ۲۰ مراجعه فرمایند .

پرسشنامه مذکور باید حداکثر ظرف مدت ۱۰ روز تکمیل و عودت داده شود .

شرایط شرکت در مناقصه

۱ـ شرایط شرکت در مناقصه مطابق با مفاد تصویبنامه ۲۴ر۳ر۱۳۵۹ شورای انقلاب و آخرین مصوبات دولت جمهوری اسلامی است .

۲ـ انطباق وضع کلی شرکت با لوایح و مصوبات دولت جمهوری اسلامی ایران قبل از عقد پیمان .

۳ـ اجراء کنندگان یک گروه شرکتهای پیمانکاری مـرکب از یک شرکت پیمانکاری ساختمان ـ دوشرکت پیمانکاری تاسیسات الکتریکی و مکانیکی خواهند بود کەهریک از این شرکتها باید برای کار موضوع‌شرکت به ثبت رسیده باشند.

۴ـ شرکتهای عضو گـروه شرکتهای پیمانکاری باید تقبل نمایندکەدرصورت‌واگذاری کار به آنها قرارداد مربوطه را مشترکا و متضامنا امضاء و اجرا نمایند .

۵ـ گروه شرکتهای پیمانکاری وهرکدام از شرکتهای پیمانکاری عضوگروه درمجموع به تنهائی از لحاظ نوع تخصصها، و تعداد سهامداران و امتیازات آنـها حائز شرایط مندرج برای کل کار مورد نظردر هریک از قسمتهای کار باشند .

۶ـ میزان مشارکت هریک از شرکتهای تشکیل دهنده گروه شرکتهای پیمانکاری ، متناسب با میزان امتیاز هریک از آنها یـا متناسب با مبلغ اولیه پیمان برای کارهای هررشته میباشد .

۷ـ هیچکدام از سهامداران شرکت در شرکت پیمانکاری دیگر و مهندسین مشاور سایر موسسات مشابه سهامدار نباشند .

۸ـ شرکت یا مدیران یا شرکاء آن مشمول ممنوعیت مقرر در اصل ۱۴۱ قانون اساسی جمهوری اسلامی ایران و قانون منع مداخله کارمندان دولت در معاملات دولتی نباشند .

۹ـ اشخاصی که به نحوی از انحاء در رابطه با اجرای اصل ۴۹ قانون اساسی جمهوری اسلامی ایران محکومیت یافته یـا خواهند یافت در شرکت متقاضی سهامدار نباشند .

الف: ساختمان‌با برآورد ۱ر۲۶۵ر۰۰۰ر۰۰۰ ریال
۱ـ مهندس ساختمان لیسانس با۱۵سال سابقه کار یک نفر
۲ـ مهندس ساختمان لیسانس با ۱۰ سال سابقه کار دو نفر
۳ـ مهندس ساختمان لیسانس با ۵سال سابقه کار سه نفر
۴ـ کارشناس امور مالی لیسانس با ۱۰ سال سابقه کار یک نفر
۵ـ تکنیسین ساختمان فوق دیپلم با ۱۰ سال سابقه کار سه نفر
۶ـ تکنیسین ساختمان فوق دیپلم با ۵ سال سابقه کار یک نفر
۷ـ دیپلم متوسطه با ۱۰ سال سابقه کار یک نفر
ب : تاسیسات مکانیک با برآورد ۲۳۰ر۰۰۰ر۰۰۰ ریال
۱ـ مهندس تاسیسات لیسانس با ۵ سال سابقه کار دو نفر
۲ـ تکنیسین تاسیسات فوق دیپلم با ۱۰ سال سابقه کار یک نفر
۳ـ تکنیسین تاسیسات فوق دیپلم با ۵ سال سابقه کار یک نفر
ج : تاسیسات الکتریک با برآورد ۷۵ر۰۰۰ر۰۰۰ ریال
۱ـ مهندس برق لیسانس با ۵ سال‌سابقه کار یک نفر
۲ـ تکنیسین برق فوق دیپلم با ۱۰ سال سابقه کار یک نفر
۳ـ تکنیسین برق فوق دیپلم با ۵ سال سابقه کار یک نفر

در مورد شرکاء شرکت که تحصیلات بیشتری دارند سوابق کار کمترو سایر شرکاء غیر از مهندسین با سوابق‌کار بیشترتحصیلات کمتری پذیرفته خواهد شد .

۱۰ ـ دریافت پرسشنامه هیچگونه‌تعهدی از طرف این اداره کل یا مهندسین مشاور درمورد دعوت در مناقصه ایجاد نخواهد کرد .

م الف ۵۶۹۰

اداره‌کل مسکن و شهرسازی استان تهران

آ ـ ۲۱۴۸۳

بسمه تعالی

آگهی دعوت به مناقصه

اداره کل مسکن و شهرسازی استان تهران در نظر دارد پروژه‌ای با مشخصات اصلی زیر را به مناقصه بگذارد .

کل مبلغ برآورد مورد مناقصه ۱ر۰۲۳ر۰۰۰ر۰۰۰ ریال بر مبنای فهرست‌بهاء پایه سال ۵۹ سازمان برنامه و بودجه میباشد .

موضوع کار و شرح‌مختصر از نوع عملیات اجرائی :

انجام عملیات ساختمانی و تاسیساتی ۱۲ بلوک ساختمانهای مسکونی

محل انجام کار :

مجتمع مسکونی نیروی زمینی ارتش جمهوری اسلامی ایران واقع در پرندک ۵۰ کیلومتری جنوبغربی تهران از میدان آزادی

از کلیه گروههای شرکتهای پیمانکاری داوطلب شرکت در مناقصه‌فوق‌دعوت میشود حداکثر ظرف مدت ۷ روز از تاریخ نشر این آگهی با اعزام نماینده‌برای‌دریافت‌پرسشنامه‌ای که طی آن سئوالاتی در مورد وضع و مشخصات شرکت داوطلب مناقصه مطرح‌شده است‌به‌شرکت مهندسین مشاور طرح و پژوهش واقع در خیابان قائم‌مقام فراهانی (شاه عباس سابق) خیابان گریز نبش کوی گودرزی پلاک ۲۰ مراجعه فرمایند .

پرسشنامه مذکور باید حداکثر ظرف‌مدت ۱۰ روز تکمیل و عودت داده شود .

شرایط شرکت در مناقصه

۱ـ شرایط شرکت در مناقصه مطابق با مفاد تصویبنامه مورخ ۲۴ر۳ر۱۳۵۹ شورای انقلاب و آخرین مصوبات دولت جمهوری اسلامی ایران است .

۲ـ انطباق وضع کلی شرکت با لوایح و مصوبات دولت جمهوری اسلامی ایران قبل از عقد پیمان .

۳ـ اجراء کننده کار یک گروه‌شرکتهای پیمانکاری مرکب از یک شرکت پیمانکار ساختمانی ـ یک شرکت پیمانکاری تاسیسات مکانیکی و یک شرکت پیمانکاری تاسیسات الکتریکی خواهند بود که هریک‌از این‌شرکتها باید برای کار موضوع شرکت به ثبت‌رسیده باشند .

۴ـ شرکتهای عضو گروه شرکتهای پیمانکاری باید تقبل نمایندکەدرصورت‌واگذاری کار به آنها قرارداد مربوطه را مشترکا و متضامنا امضاء و اجراء نمایند .

۵ـ گروه شرکتهای پیمانکاری‌و هرکدام از شرکتهای پیمانکاری عضو گروه درمجموع و به تنهائی از لحاظ نوع تخصص‌ها و تعداد سهامداران و امتیازات آنها حائز شرایط مندرج برای کل کار مورد نظر در هریک از قسمتهای کار باشند .

۶ـ میزان مشارکت هریک از شرکتهای تشکیل دهنده گروه شرکتهای‌پیمانکاری‌متناسب با میزان امتیاز هریک از آنها یا متناسب بـا مبلغ اولیه پیمان برای کارهای هـر رشته میباشد .

۷ـ هیچکدام از سهامداران شرکت در شرکت پیمانکاری دیگر و مهندسین مشاور سایر موسسات مشابه سهامدار نباشند .

۸ـ شرکت یا مدیران یا شرکاء آن مشمول ممنوعیت مقرر در اصل ۱۴۱ قانون اساسی جمهوری اسلامی ایران و قانون منع مداخله کارمندان دولت در معاملات‌دولتی نباشند .

۹ـ اشخاصی که بەنحوی از انحاء در رابطه با اجرای اصل ۴۹ قانون اساسی جمهوری اسلامی ایران محکومیت یافته یا خواهند یافت در شرکت متقاضی سهامدار نباشند .

الف : ساختمان‌بابرآورد ۸۶۰ر۰۰۰ر۰۰۰ ریال
۱ـ مهندس ساختمان لیسانس با ۱۵سال سابقه کار یک نفر
۲ـ مهندس ساختمان لیسانس با ۱۰ سال سابقه کار یک نفر
۳ـ مهندس ساختمان لیسانس با ۵ سال سابقه کار دو نفر
۴ـ کارشناس امور مالی لیسانس با ۱۰ سال سابقه کار یک نفر
۵ـ تکنیسین ساختمان فوق دیپلم با ۱۰ سال سابقه کار دو نفر
۶ـ تکنیسین ساختمان فوق دیپلم با ۵ سال سابقه کار دو نفر
۷ـ دیپلم متوسطه با ۱۰ سال سابقه‌کار یک نفر
ب : تاسیسات مکانیک با برآورد ۱۱۵ر۰۰۰ر۰۰۰ ریال
۱ـ مهندس تاسیسات لیسانس با ۵سال سابقه کار یک نفر
۲ـ تکنیسین تاسیسات فوق دیپلم با۱۰ سال سابقه کار یک نفر
۳ـ تکنیسین تاسیسات فوق دیپلم با ۵ سال سابقه کار یک نفر
ج : تاسیسات الکتریک با برآورد ۴۸ر۰۰۰ر۰۰۰ ریال
۱ـ مهندس برق لیسانس با۵سال‌سابقه کار یک نفر
۲ـ تکنیسین برق فوق دیپلم با ۱۰ سال سابقه کار یک نفر
۳ـ تکنیسین برق فوق دیپلم با ۵ سال سابقه کار یک نفر

در مورد شرکاء شرکت کـه تحصیلات بیشتری دارند سوابق کار کمتر و سایرشرکاء غیر از مهندسین با سوابق کاربیشترتحصیلات کمتری پذیرفته خواهد شد .

۱۰ـ دریافت پرسشنامه هیچگونه تعهدی از طرف این اداره کل یا مهندسین مشاوردر مورد دعوت در مناقصه ایجاد نخواهد کرد .

م الف ۵۶۹۰

اداره کل مسکن و شهرسازی استان تهران

رزمندگان ایران بادرهم کوبیدن کامل دشمن بر ارتفاعات نوسودو نودشه مسلط شدند

کرمانشاه ـ سرانجام پس‌از پنج‌روز نبرد در ارتفاعات نوسود ونودشه، رزمندگان دلیر ما با تصرف چندارتفاع سوق‌الجیشی و دفع حملات قوای کفر موقع خود را دراین بلندیها تثبیت و مستحکم کردند. در این عملیات ۲۰ تن از مزدوران صدامی که باسارت نیروهای ما درآمده‌اند به پشت جبهه‌ها انتقال یافتند همچنین به‌چند پاسگاه‌دشمن در طویله، حلبچه وبیاره که‌با منطقه مرزی نوسود در فاصله نزدیکی قراردارند خساراتی کلی وارد شد.

نیروهای رزمنده اسلام‌درساعت ۱۳٫۳۰ دقیقه دیروز باآتش دقیق برمواضع دشمن در جبهه چغالوند سه‌سنگر اجتماعی و ۳۰درصد یک موضع آتشبار دشمن نابودشد. دیشب نیز در همین جبهه ۱۲سنگر انفرادی ـ یک‌خمپاره انداز یک تفنگ ۱۰۶ میلیمتری و خدمه آن به‌آتش کشیده شد و از بین رفت.

ـ یک گروه رزمندگان جنگهای نامنظم مستقر در جبهه‌های گیلانغرب نیز در یک رشته عملیات چریکی پنج مزدور بعثی را بهلاکت رساندند . در محور سومار ـ نفت شهر نیز یک خودرو زیل دشمن براثر اصابت بامین منفجر شد. در جبهه دالاهو نیز در منطقه‌جیگیران طی عملیات چریکی دیگری فدائیان امام‌خمینی‌موفق شدند ضمن درگیری بایک‌گروه از مهاجمین مسلح ضدانقلاب هفت تن از آنان را بهلاکت برسانند. در همین منطقه سه خودرو حامل نفرات ومهمات دشمن براثر آتش‌توپخانه نیروهای اسلام منهدم شد و تلفاتی متوجه دشمن شد. در ۲۴ ساعت اخیر ۳تن از افراد مسلح غیر قانونی‌وابسته به دمکراتها در پاوه وجوانرود خود را به سپاه پاسداران معرفی کرده وامان نامه دریافت کردند.

پریروز نیز بادیدبانی عشایر و آتش توپخانه‌نیروی زمینی در منطقه بآن میران سه‌خودرو و سه سنگردشمن نابود شد و ۱۱ مزدور صدامی کشته شدند یکی از برادران پاسدار نیز در جریان ستیزبا کفار بعثی بشهادت رسید.

جبهه های ایلام

بگزارش خبرنگار خبرگزاری پارس از جبهه‌های ایلام براثر آتش مدافعان جان بر کف انقلاب ۴۰درصداز تجهیزات یک واحد ارتش مزدور صدام در منطقه اینیازی منهدم شد و بیش از ۲۰ صدامی کشته و مجروح‌شدند. همچنین گروهی از صدامیان وحشتزده از میدان کارزار گریخته و به اطراف متواری شدند.

گزارش خبرنگاران از ایلام حاکیست که نیروهای ما روز گذشته همچنین روی پاسگاه اشغالی پلکانه آتش گشودند و تلفات و خسارتهایی به‌اشغالگران واردآوردند.

برپایه همین گزارش نیروهای ما طی‌همین مدت‌با اجرای آتش برمواضع دشمن در منطقه انجیره دوعراده توپ‌دورزن، یک خودرو تدارکاتی و ۳ سنگر گروهی و انفرادی دشمن منهدم و تلفاتی به مزدوران صدام وارد کردند.

در منطقه ملکشاهی و نی‌خضر نیز یك لودر، یک انبار مهمات و پنج سنگر گروهی دشمن به آتش‌کشیده شد. از میزان تلفات دشمن در این عملیات اطلاعی در دست نیست .

انهدام یک موضع کاتیوشای دشمن

آبادان ـ در ادامه جنایات وحشیانه سفاکان بعثی دیروز یکی از بیمارستانهای شهر مقاوم آبادان که به مجروحان جنگی اختصاص داشت هدف آتش مزدوران‌صدام قرار گرفت و ۷ تن از بیماران مصدوم این بیمارستان به شهادت رسیدند و قسمتهائی ازساختمانهای این مرکزخسارت دید.

گزارش خبرنگار خبرگزاری پارس از آبادان حاکیست: دیروز دلاوران ما با آتش توپخانه خود یک موضع موشک‌انداز کاتیوشای دشمن را که در آنسوی اروندرود قرار داشت و مناطق مسکونی شهر آبادان را هدف قرار میداد منهدم کردند . بنابر این گزارش دیروز نبرد با سلاحهای سبک و سنگین در جبهه های ابادان ـ خونین‌شهر ادامه داشت و با آتش سلحشوران اسلام یک خودرو حامل نفرات ـ یک لودر ـ دو جیپ فرماندهی یک سنگر آرپی‌جی‌هفت ـ ۲ قبضه تیربار ـ ۲ ساختمان محل تجمع ـ تعداد زیادی سنگر اجتماعی ـ انفرادی و دیدبانی دشمن نابود شد و بیش از ۷۰ تن از متجاوزان بعثی کشته یا مجروح شدند.

سخنگوی ستاد امداد درمان آبادان گزارش داد: طی پریشب و دیروز براثر آتش توپخانه دورزن دشمن برروی مناطق مسکونی این شهر ۵ تن از رزمندگان اسلام و افراد غیرنظامی شهید و ۳۵ تن دیگر مجروح شدند.

پناهندگی ۱۲ جوان عراقی

سنندج ـ دوازده تن از جوانان مسلمان عراقی کەبه خدمت سربازی در ارتش متجاوز صدام فراخوانده‌شده‌اند بەانگیزه مخالفت با جنگ تحمیلی رژیم ملحد صدام تکریتی علیه برادران مسلمان ایرانی خود از قبول آن سرپیچی‌کرده و از طریق‌مرز مریوان وارد ایران شدند.

اطلاعیه سپاه پاسداران

بسم‌الله الرحمن الرحیم. بدنبال عملیات دو روز اخیر جان‌برکفان سپاه پاسداران انقلاب اسلامی گزارش زیر بـه آگاهی امت بیدار و همیشه در صحنه‌مان میرسد:

★ الف ـ جبهه های غرب

۱ـ منطقه مریوان : دلاوران ما با آتش دقیق خود موفق شدند یک ستون موتوری‌لشگر صدام را که ازحوالی کوه کومانجه به سوی بیاره در خاک عراق درحرکت بود هدف قرار داده و این ستون را بکلی منهدم کنند.

در جریان این عملیات بیش از ۸ دستگاه خودرو قوای بعثی منهدم و حداقل ۷ تن به هلاکت رسیدند.

همچنین با دیده‌بانی جان‌برکفان سپاه پاسداران‌مواضع دشمن در منطقه قوچ‌سلطان هدف آتش توپخانه برادران ارتشی واقع شد که در نتیجه ۱۰ تن از نیرو های بعثی کشته و ۱ خودرو حامل مهمات نیز به آتش کشیده شد. در منطقه هرکنه عراق نیز با آتش رزمندگان اسلام بیش از ۳۰ تن از صدامیان کافر به هلاکت رسیدند.

۲ـ منطقه سقز ـ با هماهنگی برادران پاسداروبرادران ژاندارمری روستاهای ستوه ـ قشلاق‌ـقاپول و دوروستای دیگر در حومه شهر سقز از لوث وجود ضد انقلابیون‌مسلح پاکسازی شد . در جریان این پاکسازی ۲۰ تن از اشرار کشته و عده‌ای نیز به اسارت رزمندگان ما درآمدند.

همچنین مقادیری سلاح‌های سنگین و سبک و مهمات عراقی از ضد انقلابیون به دست برادران ما افتاد.

۳ـ منطقه کامیاران ـ رزمندگان سپاه اسلام مستقر در کامیاران روز گذشته روستای الک از توابع این منطقه را پاکسازی کردند. در جریان این پاکسازی میان رزمندگان‌ما و اشرار ضد انقلابی درگیری روی داد که در جریان آن ۱۵ تن از اشرار کشته و ۵۰ تن نیز مجروح شدند. دراین عملیات به هیچیک از برادران ما آسیبی وارد نیامد. همچنین طی دو روز اخیر بیش‌از۱۱ نفر ازفریب‌خوردگان گروهک‌های ضد انقلابی خود را به مراکز سپاه پاسداران در غرب کشور معرفی و با تحویل سلاح خود امان‌نامه دریافت داشته‌اند.

★ ب ـ جبهه های جنوب

تبادل آتش در کلیه جبهه‌های جنوب با برتری‌سپاهیان ما همچنان ادامه دارد.

با آتش سنگین جان برکفان پاسدار و ارتشی در ارتفاعات شهید موذنی ۲ انبار مهمات قوای مزدور صدام‌به آتش کشیده شد که ساعتها صدای انفجار آن بگوش‌می‌رسید.

روابط عمومی ستاد مرکزی سپاه پاسداران انقلاب اسلامی

اطلاعیه ستاد مشترك ارتش

اطلاعیه شماره ۵۲۱ ستاد مشترك ارتش جمهوری اسلامی ایران عصر دیروز به‌شرح زیر انتشار یافت:

بسمه‌تعالی ـ قسمتی از ایثارگریها و رشادتهای رزمندگان نیروهای اسلام در تحقق بخشیدن به‌پیروزی حق برباطل و نابودی نیروهای متجاوز عراق به آگاهی هموطنان مسلمان و انقلابی ایران میرسد .

روز گذشته در یك درگیری که بین نیروهای ما متشکل از برادران پاسدار و ژاندارمری وپیشمرگان‌کرد مسلمان با گروههای مسلح غیر قانونی در منطقه سقز ایجاد شد یك قبضه خمپاره‌انداز ۱۲۰ میلیمتری ومقادیری اسلحه و مهمات از مهاجمین جمع‌آوری و در اختیارگرفته شد، همانگونه که در اطلاعیه قبلی این ستاد درهم کوبیدن یك ضد حمله نیروهای متجاوز ارتش متجاوز صدام روز دهم خرداد ماه در منطقه مریوان به‌آگاهی رسید، اینك برابر آخرین اخبار رسیده نیروهای جانباز اسلام دراین عملیات موفقیت آمیز ٤ کامیون، ٤ خمپاره‌انداز ۸۲و۶۰ میلیمتری، یك تفنگ ۱۰۶ میلیمتری و سه دستگاه بیسیم دشمن را منهدم کردند و تعداد زیادی تفنگ و دو تیربار و مقادیری وسائل و تجهیزات از آنها به‌غنیمت گرفتند. کشته‌های دشمن در این حمله مذبوحانه بیش‌از ۷۵ نفر بوده که تا روز گذشته با اسلحه و تجهیزات مربوطه‌در منطقه نبردروی‌زمین بجای مانده بود. در جبهه دیگری‌از این منطقه آتش شدید و مداوم توپخانه نیروی زمینی‌یك کامیون زیل ویك جیپ ویك توپ ۱۳۰ میلیمتری دشمن را نابود و تعدادی از افراد آنان را کشته و مجروح کردند.

سلحشوران ژاندارمری در منطقه مهران به‌آتش دشمن پاسخ‌داده و با اجرای آتش برروی مواضع دشمن در این جبهه‌ها ۷ سنگر گروهی و یك سنگر پدافند هوایی دشمن را منهدم کرده و حدود ۳۰ نفر از افراد آنان را کشته و مجروح کردند.

در جبهه‌های ایلام نیز رزمندگان ژاندارمری یك انبار مهمات وسه سنگر انفرادی و دیده‌بانی دشمن را به‌آتش کشیده و منهدم کردند. در تبادل آتش جبهه‌های گیلانغرب رزمندگان نیروهای مسلح بازدن ضربات مهلك به‌دشمن یك خمپاره‌انداز ۱۲۰ میلیمتری و یك تفنگ ۷۵ میلیمتری و یك کامیون سنگین آنان را منهدم و تعدادی از سنگرهای نیروهای صدام مزدور را به آتش کشیده ونابود کردند. در سایر جبهه‌های غرب کشور، دیروز تبادل آتش توپخانه و سلاحهای سنگین بطور پراکنده ادامه داشت. در ارتفاعات الله‌اکبر تبادل آتش بین‌نیروهای ما و نیروهای ارتش متجاوز صدام بشدت ادامه داشت. آتش توپخانه و خمپاره‌اندازهای نیروی زمینی و سایر رزمندگان در این جبهه لحظه‌ای به نیروهای دشمن امان نداده و مواضع آنان را مرتبا زیر آتش شدید خود داشتند. در ساعت ۵ بامداد روز دهم خرداد ماه یك نفر از نیروهای عراقی خود را به نیروهای ما معرفی و تقاضای پناهندگی کرد. در جبهه‌های آبادان ـ دار خوین و خونین‌شهر نیروهای جان‌برکف ما با زیر آتش گرفتن مواضع نیروهای متجاوز عراق جمعا در این‌جبهه‌ها ۱۲ سنگر اجتماعی و انفرادی ـ۵ سنگر دیده‌بانی ـ ٤ سنگر تیربار ـ سه خمپاره‌انداز ـ سه کامیون مهمات ـ سه خودرو سنگین ـ دو تفنگ ۱۰۶ میلیمتری و دو انبار مهمات دشمن را به آتش کشیده و منهدم کردند . همچنین موفق شدند یك قایق عراقی‌را دراروند غرق کنند. وبا اجرای آتش از حرکت یك‌ستون کامیونی دشمن در محور فاو ـ بصره جلوگیری کنند.

روز گذشته کماکان شهرآبادان زیر آتش‌توپخانه ارتش متجاوز صدام بودکه خسارات و ضایعاتی نیز ببار آورد. در جبهه‌های غرب دزفول تبادل آتش ادامه داشت و براثر اجرای آتش رزمندگان نیروی زمینی ضمن اینکه هرگونه حرکت وجابجائی و یا تکمیل مواضع را از دشمن سلب کردند، تعدادی از افراد آنان را کشته و مجروح کرده و دو انبار مهمات و تعدادی از جنگ‌افزارهای ارتش عراق رابه‌آتش کشیده و منهدم کردند. در جبهه بستان در اثر آتش توپخانه‌وسلاحهای سنگین رزمندگان نیروهای مسلح سه تانك و یك کامیون دشمن منهدم شد و ده نفر از افراد ارتش تجاوزگر صدام تکریتی‌کشته و زخمی شدند. روز گذشته تعدادی از هواپیماهای‌مهاجم ارتش متجاوز رژیم بعث بغداد که به حریم فضائی چند شهر غرب و جنوب کشورمان تجاوز کرده بودند براثر آتش پدافند هوائی نیروهای ما مجبور به فرار شدند .در نبرد روز نهم و دهم خرداد ماه نیروی زمینی ۲۱ تن شهید و ژاندارمری ۵تن شهید داشته است .

ستاد مشترك ارتش جمهوری اسلامی ایران

گزارش صبح امروز از آبادان

علی اصغر صادقیان خبرنگار اطلاعات در آبادان :

مزدوران جنایتکار عراقی در ادامه جنایات خودپریروز با توپخانه دوربرد یکی از بیمارستان های شهر آبادان را مورد حمله قرار دادند و تعدادی از مجروحان‌و بیماران بستری در این بیمارستان‌را به شهادت رساندند.

روز گذشته رزمندگان اسلام توانستند یک موضع موشک انداز کاتیوشا که مرتب از آن سوی اروندرود در خاک عراق مناطق مسکونی شهر آبادان را هدف قرارمیداد شناسائی و با آتش توپخانه جمهوری اسلامی ایران‌منهدم کنند یک مقام آگاه در ستاد عملیات ضمن تائید این خبراظهار داشت : سلحشوران‌اسلام با اجرای آتش بر روی مواضع دشمن در محور جاده آبادان ـ ماهشهر و حوالی روستای مارد شش سنگر اجتماعی ٤ سنگر دیده‌بانی ۲ خودرو فرماندهی و ٤ انبار مهمات دشمن‌رامنهدم و به آتش‌کشیدند و حدود ۷۵ نفر از کفار بعثی را کشتند برپایه همین‌گزارش نزدیکی های شیر پاستوریزه ایستگاه هفت و حفار شرقی نیرو های اسلام یک سنگر تیربار دو سنگر انفرادی‌دوسنگر اجتماعی ودودستگاه زیل بانفرات ،یك‌دستگاه لودر، یك ساختمان تجمع کافران را منهدم کردند و تعداد دیگری از مزدوران در این جبهه به هلاکت رسیدند .

ضمن مبادله آتش در دو طرف اروند رود برادران پاسدار شهربانی و کمیته ٤٨ ،موفق شدند یک برج‌دیده‌بانی و یک قایق مشکوک ، چند موضع خمپاره‌انداز و چند سنگر انفرادی و اجتماعی را منهدم کنند ، در بخش اشغالی خونین‌شهر دو انبار مهمات ،یک سنگر آرپی‌جی هفت ،یک برج دیده‌بانی در گمرک خرمشهر و یـك مقر استقرار در همین گمرک بدست نیرو های‌اسلام‌منهدم شد .

دشمن در شبانه روز گذشته بو اسطه شکست هاوضربه هائی که در آبادان‌و خونین شهر خورده باتوپخانه‌دوربرد شهر آبادان رامورد هدف قرار داده و فجیع‌ترین جنایت خود را که روی سفاکان دنیا را سفید کرده بمورد اجرا درآوردند و،کفار از خدابی‌خبر با پرتاب گلوله های دوربرد یکی‌از بیمارستان های آبادان را هدف قرار داده و۷ نفر از بیماران بیگناه بستری در این بیمارستان را به شهادت رساندند و سردخانه بیمارستان که چند جنازه در آن بود نیز منهدم و در نتیجه جنازه ها متلاشی شد .

گفتگو با فرماندار تهران

بقیه‌از صفحه ۷

افزایش جمعیت

در رابطه با افزایش جمعیت تهران و گسترش بی‌رویه شهر تهران تهرانی فرماندار تهران گفت:

در رژیم گذشته بخاطر نزدیکی های خاصی که عوامل رژیم گذشته با مسئولین داشتند سعی شد که زمین های زراعتی تبدیل به زمین های ساختمانی شود و بسیاری از زمین‌ها با قیمت هائی که لحظه به لحظه تغییر میکرد فروخته شده واین امر موجب گسترشگی بیرویه تهران شده است واز طرفی چون اینگونه ساختمانها نیاز به خدمات شهری داشته شهردار وقت هم این زمین‌ها را در محدوده شهری قرار میداده بنحوی کەمرزبین شهرداری تهران و شهرداری کرج به هم متصل شد که واضح است این نحوه گسترش بیرویه و غیرمنطقی میباشد، فرماندار تهران اضافه کرد: همچنین در جنوب تهران حوزه فعالیت شهرداری تهران تا شهرری و قسمتی از روستاهای شهر ری و قسمت های مختلف دیگر تهران گسترش یافت و این مناطق نیز زیرپوشش خدماتی شهرداری تهران قرار گرفت، و در نتیجه این مناطق تبدیل شد به مناطق شهری تهران ولی ازنظر تقسیمات‌کشوری این روستاها جزو حوزه فرمانداری تهران میباشند درحالیکه هنوز روستا هستند به این دلیل که توسط بخشداران برای تامین مواد غذایی و احتیاجات ساختمانی و سایر احتیاجات این روستاها شوراهای روستائی تشکیل میشود در حالیکه زمین‌های این روستاها در محدوده شهرداری تهران است.

تهرانی افزود: اینها قسمتی از مشکلاتی است که ما داریم و هنگامیکه میخواهیم مانع احداث ساختمانهای بدون مجوز شویم میگویند مادر محدوده شهرداری هستیم، وقتی از شهرداری جواز این ساختمان‌ها را میخواهیم، میگویند در حوزه فرمانداری تهران است واز این وضعیت بسیاری از افراد سودجو سوء استفاده کرده‌اند ودرهمین رابطه شهرک هائی را بدون مجوز بوجود آورده‌اند و برای تامین احتیاجات این شهرکها دست به اقدامات ناشایست زیادی زده‌اند مثل سرقت گاز، سرقت آب و برق ودراین رابطه شبکه آب را سوراخ میکنند تا آب رابه منازل ببرند وباسیم برق رابه حالت غیرمجاز روی سیم برق شهر می‌اندازند واز برق استفاده میکنند .

در همین رابطه در هفته های قبل این مشکلات مورد توجه مقامات مملکتی بویژه نمایندگان تهران قرار گرفت و به منظور رسیدگی به این مسائل و مشکلات بنده بهمراه قائم‌مقام شهرداری تهران در کمیسیون نیرو شرکت کردیم و در مورد این مسئله مذاکراتی داشتیم و پیشنهاداتی برای جلوگیری از این کیفیت طرح شد، و فکر میکنم که اکنون در وضعیتی هستیم که میتوانیم این مشکلات را حل کنیم و حوزه فعالیت فرمانداری تهران و شهرداری تهران رامشخص کنیم‌تامعلوم شود حوزه فعالیت هرکدام تاکجا است تاعدم‌تداخل در کارها پیش نیاید وهم مردم تکلیف خود را بدانند همچنین در این رابطه اخیرا جلسه‌ای بامقامات اداره راهنمائی تهران و ژاندارمری داشتیم تا حوزه فعالیت آنها هم مشخص شود تامحدوده راهنمائی و پلیس راه نیز روشن شود.

تهرانی، فرماندار تهران در زمینه محدوده تهران گفت: حوزه شهرستان تهران که اخیرا فرمانداری ری از آن جدا شده است از شمال دامنه کوه‌های البرز واز جنوب بخش حسن‌آباد و فشاپویه از شرق دماوند واز غرب تا مرز شهرداری کرج است واین حوزه وسیع حدود یک چهارم جمعیت مملکت را در بر گرفته است و بدیهی است کەشاید حدود سه چهارم مشکلات مملکت نیز برعهده این تشکیلات میباشد واین گسترشگی بیرویه به حالت سرطان‌واری را بوجود آورده که بعلت اهمیت موضوع من در اینجا توجه مقامات رابیش از هرموقع باین موضوع جلب میکنم که هرچه زودتر این‌محدوده مشخص بشود تاگسترشگی بیشتری بوجود نیاید وکوشش مقامات وزارت کشورو شهرداری تهران همبرهمین منوال بوده است و سعی براین است که محدوده را دریک حد قانونی تثبیت کنند.

اسامی نمایندگان غایب مجلس شورای اسلامی

روابط عمومی مجلس شورای اسلامی اسامی‌نمایندگانی راکه در جلسه‌علنی‌دیروز غیبت‌ویاتاخیرغیرموجه داشته‌اند اعلام کرد. غائبین غیر موجه جلسه دیروز عبارت بودند از: فتح‌الله امید، نجف‌آبادی نماینده اصفهان ـ حسن ابراهیم حبیبی نماینده تهران. محسن رهامی نماینده‌خدا بنده ـ غفور صادقی گیوی نماینده خلخال .

نمایندگانی که بین ۱۷ الی ۱۱۰ دقیقه تاخیر غیر موجه داشته‌اند عبارتند بودند از :

ابوالحسن حسینی ـ ابوترابی فرد ـ عالی پور ـ سیدین ـ عبدالکریمی ـ روحانی ـ عرفانی ـ حق‌شناس ـ عباسعلی ناطق نوری ـ امین ناصری ـ خوئینی‌ها ـ آقا محمدی ـ عزت‌الله سحابی ـ کیاوش ـ هادی نجف‌آبادی سامی ـ سیدعلی خامنه‌ای ـ گلزاده غفوری ـ فرج‌الله واعظی ـ طاهری ـ یدالله سحابی ـ رفیعیان ـ فوادکریمی ـ رضوی ـ قاسم صادقی ـ رشیدیان ـ انصاری راد ـ محمد علی حیدری ـ حسینی لواسانی ـ کاظم دانش ـ نظر محمد دیدگاه ـ عمادالدین کریمی ـ کروبی ـ معین‌فر ـ ابو معیدی منوچهری ـ سلامتیان ـ شجاعی ـ متکی ـ محمد منتظری ـ ابراهیم یزدی ـ محمد خزاعی ـ کشفی .

ضمنا آقای سلامتیان بعلت ترک جلسه‌پس‌ازنطقهای قبل‌از دستور ۴ساعت غیبت غیر موجه داشته‌اند .

همچنین غیبت آقایان هادی غفاری و موسوی تبریزی موجه بوده است.

حمله ۴ساعته افراد مسلح‌قاسملو به پادگان پیرانشهر دفع شد

رزمندگان اسلام حمله پریشب عناصر مسلح حزب غیرقانونی دمکرات بەنقاط مختلف‌پیرانشهر رابشدت دفع‌کردند و مزدوران قاسملورا وادار به عقب‌نشینی نمودند.

بگزارش رسیده از ارومیه بخشدار پیرانشهر ضمن تائید این خبر گفت: در این حمله ۴ساعته کەازساعت ۲۳پریروز آغاز شد افراد مسلح وابسته‌به قاسملو به پادگان و مناطقی از شهر حمله کردند که آتش متقابل رزمندگان اسلام آنان‌را مجبور به فرار کرد، در این درگیری هیچگو نه تلفات و خساراتی به نیروهای مسلح جمهوری اسلامی ایران وارد نیامد، واز تلفات و خسارات ضدانقلابیون نیز گزارش‌دقیقی نرسیده است.

محل توزیع کارنامه های ارزی آذربایجان‌شرقی ، غربی و شهر زنجان

تبریز ـ خبرنگار اطلاعات

بگزارش روابط عمومی دانشگاه تبریز ، کارنامه دانشجویان ایرانی استانهای آذربایجان شرقی و غربی و شهر زنجان که مشغول تحصیل در اروپا ، آسیا و آمریکا هستند و اسامی آنان از طریق وزارت علوم در روزنامه اطلاعات به چاپ رسیده است، از سه‌شنبه دوازدهم‌خردادماه جاری تا پایان روز پنجشنبه ۱۴ر۳ر۶۰ از ساعت ۸ صبح تا ۵ بعدازظهر درمحل اداره کل‌آموزش دانشگاه تبریز توزیع میشود .

کارنامه‌های ارزی در درجه اول به پدر دانشجو و درصورت فوت پدر به مادر دانشجو و درصورت فوت هردوی آنها ، به برادر یا خواهر دانشجو داده میشود.

ضمنا درصورت فوت ولی دانشجو ، تحویل گیرنده کارنامه ارزی موظف است گواهی فوت ولی و شناسنامه خود را همراه داشته باشد . همچنین متقاضیان کارنامه ارزی دیگر شهرهای استان زنجان بەغیر از شهر زنجان، برای دریافت کارنامه‌های ارزی‌به تهران مراجعه خواهندکرد.

توضیح

روزنامه محترم اطلاعات خواهشمند است متن زیر را در ارتباط با مطالب درج در صفحه دوم روزنامه اطلاعات روز چهارشنبه ۶ر۳ر۶۰ امر بچاپ فرمائید.

بسمه تعالی ـ نظر بەاینکه مدتی است از طرف منسوبین و افراد دیگر از نام و امضاء اینجانبه سوء استفاده‌هائی برای پیشبرد اهداف خود کرده، بدینوسیله باطلاع می‌رسانم هیچگونه پیغام و توصیه از طرف اینجانبه‌نبوده و مورد تائید نخواهد بود ، مگر بـا تائید حضوری و یا تلفنی که فقط با اینجانبه انجام شود .

با تشکر

شریفه مدنی‌شریفی (کاتوزیان)

توضیح وتصحیح درباره اطلاعیه مدیر شبکه ۲ تلویزیون

دیروزدرچاپ اطلاعیه‌مدیر شبکه ۲ تلویزیون جمله «اگر کسی افراد مکتبی را تعمدا مسخره کند ، اشتباها بجای کلمه «تعمدا» کلمه«مخصوصا» چاپ شده بود و همچنین‌در جمله « سیاست جذب وتفاهم پیش بگیرم ، اشتباها بجای کلمه «جذب» کلمه «حزب» چاپ شده بودکه بدینوسیله‌تصحیح کرده و پوزش می‌طلبیم .

اطلاعیه

قسمتی از:

برنامه‌های تابستانی اتحادیه انجمنهای اسلامی دانش آموزان

جلسات هفتگی که شامل :

کلاس درس آموزش‌های خودسازی و اخلاقی **استادحائری‌شیرازی**

وسخنرانی هرهفته یکی از مسئولان امور کشور ازجمله سرپرستان نهادهای انقلاب، وزراء و برادرانی ازمجلس شورای اسلامی، شورای عالی قضائی، شورای نگهبان، ارتش، آموزش وپرورش، ستادانقلاب فرهنگی‌و شورای مرکزی اتحادیه بوده وهمه هفته روزهای دوشنبه ساعت ۳ بعداز ظهر در دبیرستان البرز برگزار خواهد شد .

اتحادیه انجمن‌های اسلامی دانش آموزان ازتمامی خواهران و برادران عضو انجمن‌های اسلامی ودانش آموزان متعهد به انقلاب اسلامی دعوت می‌نماید کەجهت ثبت‌نام ازتاریخ ۱۶ الی ۲۵ خرداد بەمحل‌های ذیل‌مراجعه نمایند :

۱ـ خیابان انقلاب، خیابان قدس، جنب سازمان منطقه‌ای برق ـ اتحادیه منطقه۶
۲ـ خیابان دکترشریعتی، پائین‌ترازملک، کوچەکیا، ـ دفتر مرکزی اتحادیه .
۳ ـ میدان شهدا ، خیابان ۱۷ شهریور، خیابان سقاباشی ـ اتحادیه منطقه ۱۲
۴ـ مهرآباد جنوبی، خیابان پارس پائین‌ترازمسجد امیرالمومنین، خانه بزرگ ـ اتحادیه منطقه ۹
۵ـ خیابان سلسبیل خیابان روا کی، چهارراه‌وثوق ـ اتحادیه منطقه۱۰
۶ـ خیابان یادآوران ـ اتحادیه منطقه ۱۶

برای اطلاع بیشتر با شماره‌تلفن ۷۵۰۷۷۳ ـ ۷۵۸۱۰۹ تماس بگیرید.

مجالس ترحیم

بسمه تعالی

بانهایت تاسف‌وتاثر فوت ناگهانی مرحوم حاج علی پاینده یکی از خادمین حضرت اباعبدالله الحسین علیه‌السلام را به اطلاع میرساند، مجلس ترحیم در روز پنجشنبه ۱۴ر۳ر۶۰ در مسجد حاج سید عزیزالله بازار از ساعت ۹ تا ۱۱ صبح برگزار میشود .

هیئت اصحاب‌الحسین تهران

آ ـ ۲۸۲۳

هوالباقی

باکمال تاسف وتاثر درگذشت مرحوم مغفور حاج علی‌آقا پاینده را باطلاع فامیل ودوستان میرساند مجلس ترحیم مردانه آن مرحوم ازساعت ۹تا۱۱ صبح روز پنجشنبه ۱۴ر۳ر۶۰ در مسجد حاج سید عزیزالله منعقد است ومجلس زنانه نیز در همان روز درمنزل آن مرحوم واقع درخیابان تختی (خانی‌آباد سابق) کوچه سقاخانه منعقد میباشد .

خانواده‌های: پاینده، سالک، راستی، محمدی، آزادخانی، هراتی وسایر خانواده‌های وابسته .

آ ـ ۲۸۲۵

اطلاعات ـ مصیبت وارده را به خانواده های عزادار تسلیت میدهد .

با نهایت تاثر فوت مرحوم حاج علیجان شاکر بزرگ‌خاندان شاکر رابااطلاع فامیل‌و آشنایان‌میرساند،مجلس‌ترحیم‌مردانه وزنانه پنجشنبه ۱۴ر۳ر۶۰ ازساعت ۴ الی ۶ بعداز ظهر واقع درخیابان حنیف‌نژاد (شاهپور سابق) خیابان بوعلی مسجد حاج حسن منعقد میباشد. ضمنا مجلس شب هفت روز جمعه ۱۵ر۳ر۶۰ از ساعت ۴ الی۶بعداز ظهر درمامونیه زرند برقرار است .

خانواده‌های:شاکر، گل‌محمدی، صدرائی،طالبی، اعتمادی، روانبخش، بهزادی، نیرومند، موحد، بصیر، سیادتیان ، خوزیان کابلی، خلیقی، مقدس‌زاده، مختاری .

آ ـ ۲۸۳۳

اطلاعات ـ مصیبت وارده را به خانواده عزادار تسلیت می‌دهد .

بانهایت تاسف درگذشت مرحومه منور انصافی آذری رابااطلاع کلیه اقوام ودوستان و آشنایان میرساند،مجلس ختم‌زنانه‌و مردانه آن مرحومه روز جمعه ۱۵ر۳ر۶۰ ازساعت ۴ونیم‌الی۶ونیم درمسجد شبستریها واقع درخیابان‌امیرکبیر کوی امین‌دربار منعقد است .

خانواده‌های: انصافی آذر، قهرمانی، ایمان‌وندی، مهربانی، برادران ایمانی، فاخری، فرش‌باف،اکبر گل‌خم‌مرادی،مودب، صرافی، اشرفی، وزیری، مرادی، اثمری .

آ ـ ۲۸۱۷

اطلاعات ـ مصیبت وارده را به خانواده‌های عزادار تسلیت می‌دهد .

حق

باطلاع کلیه دوستان وآشنایان میرساند بمناسبت فوت برادر عزیزمان مرحوم احمد مرتضائی مجلس ختم زنانه و مردانه روز پنجشنبه ۱۴ر۳ر۶۰ از ساعت ۵ الی۷ بعدازظهر در مسجد فخرالدوله دروازه شمیران منعقد میباشد.

خانواده‌های: مرتضائی، خداوردیان، پورافضل، شفیعی، رضائی سیف‌الهی، محمدبیگی،اشراقی، کولری، رجبی،حیدری، شیرکوهی ، کمال‌خانی، صلاحی، فرخزاد ، ایلخانی، قاضی مرادی وسایر وابستگان .

آ ـ ۲۱۴۸۵

اطلاعات ـ مصیبت وارده را به خانواده‌های عزادار تسلیت می‌دهد .

بانهایت تاسف فوت مرحومه بانو محترم نادری زوجه مرحوم غلام نادری را باطلاع میرساند، مجلس ترحیم زنانه ومردانه در روز جمعه ۱۵ر۳ر۶۰ از ساعت ۴ونیم الی ۶ونیم بعداز ظهر در مسجد شبستریها واقع در خیابان امیرکبیر کوچه امین دربار منعقد میباشد.

خانواده‌های عزادار: نادی، نادری ، عسل فروش ، ارجمندی، رزاق‌زاده، جاهی، محمدیون، شریفی ، صدوقی، عاشق‌وطن، افسری .

اطلاعات : مصیبت وارده را به عموم خانواده های عزادار تسلیت میگوئیم.

کل نفس ذائقة الموت

باکمال تاسف وتاثردرگذشت شادروان حسین صالحی فرزند مرحوم صدیق نظام را در تهران باطلاع خانواده ، دوستان و آشنایان میرساند .

مجلس ترحیم زنانه و مردانه آن‌مرحوم روز جمعه‌پانزدهم خرداد از ساعت ۲ الی ۴ درخانقاه صفی علیشاه برگزار خواهد شد .

مراسم مشابهی در همان تاریخ در شهرستان ارومیه انجام میشود .

خانواده‌های : صالحی، انصاری، فتحی افشار، مویدی، اقبالی،افشار، معتمدی‌فر، فرزانه،بهجت‌نیا، نعمانی، رحمانی، یاسبار، روانشاد، آذرپیرا، دادفر، پرهیزکاری، مریدی،بهنام، درفشانی، مجیدی افشار، منوچهری، آرژنگ، نیرنوری و دکتر گیلانی .

اطلاعات ـ مصیبت وارده را به خانواده های عزادار تسلیت می‌دهد .

یادبود

اناالله وانااليه راجعون

چهلمین روز شهادت برادر پاسدار ابو الفضل چمنی راد که در تصرف کوه های بازی‌دراز به شرف شهادت نائل آمد را به امام و امت قهرمان ایران‌تبریک وتسلیت عرض نموده و به همین عنوان مراسمی در تاریخ ۱۴ر۳ر۶۰ در خیابان ۱۷ شهریور جنوبی مسجد رضوان‌الله از ساعت ۱۴ الی ۱۶ و از ساعت ۱۶ تا ۱۸ برسر مزار آن شهید برقرار میباشد .

خانواده چمنی‌راد و خانواده‌های وابسته .

بسم رب‌شهدا

«ناصر آزادی نقش» پاسدار جان‌برکف‌اسلام درراه‌اعتلای کلمة الله و در جنگ بین‌حق وباطل‌درتاریخ ۵ر۳ر۶۰ در جبهه بازی‌دراز به دست نوکران‌امپریالیسم‌شرق‌و غرب و دژخیمان صدام مزدور به درجه رفیع شهادت نائل‌شد. این شهادت را به‌حضورامام و امت تبریک و تسلیت می گوئیم و فردا ساعت ۳ تا ۵ بعداز ظهر برمزار او گرد می‌آئیم .

آ ـ ۶۸۴

اناالله وانااليه راجعون

بمناسبت مروریکسال از شهادت آقای منصور موید فرزندجناب‌حجت‌الاسلام‌آقای محمد حسین موید کندر راه دفاع از حریم حق شهیدشده مجلس یادبودی بعد از ظهر پنجشنبه از ساعت ۷ ونیمتا ۹ونیم درحسینیه‌فرش‌فروشها واقع در گلوبندک گذر مستوفی منعقد است شرکت علماء اعلام وبرادران‌ایمانی موجب تسکین‌آلام‌بازماندگان آن مرحوم خواهد بود.

دکتر رئوف موید، دکتر حمید موید، فامیل شهرستانی، فامیل مرعشی، فامیل نوری، فامیل انواری، فامیل موسوی زاده، فامیل بدیعی .

آ ـ ۲۸۱۵

اناالله وانااليه راجعون

بمناسبت چهلمین روز درگذشت پدر عزیزمان اسماعیل ولدخان مجلس یادبودی درتاریخ پنجشنبه ۱۴ر۳ر۶۰ در شبستان شماره ۱ بهشت زهرا از ساعت ۳ الی ۵ بعد ازظهر منعقد است. ضمن تشکر ازکلیه آشنایان و دوستانی‌کەبه بوسیله تلفن وچه حضورا باماهمدردی نموده‌اند، امیداست که بادیدار دوبارمشان در چهلمین روز سوگ پدرمان مارا در تحمل این غم بزرگ یاری کنند. وسیله ایاب و ذهاب از منزل آن مرحوم واقع درخیابان دکتر شریعتی خیابان نیک کوی نیک‌اندیش پلاک ۵ ازساعت۲ آماده است.

خانواده‌های : ولدخان، مینو سپهر، زهره کرمانی ، کمیانی، وسرورمن ، حجت‌الاسلام واعظ‌زاده ، اسفندیاری، زهره‌وند .

آ ـ ۲۷۹۹

تسلیت

همکار عزیز آقای مهدی مهرپرور

درگذشت پدر گرامیتان را تسلیت گفته و خود را شریک غمتان می‌دانیم .

کارکنان حسابداری موسسه اطلاعات وشرکت ایرانچاپ

آ ـ ۶۸۵

بسم رب الشهداء

کارگردلیرمان عباس‌خوشدل در هنگام جنگ با متجاوزین صدامی‌ودفاع‌ازمیهن‌اسلامی انقلابی به درجه شهادت نائل شد .

ما ضمن تبریک به امام امت و ملت شهیدپرورمان اعلام می داریم که صدام جنایتکار و اربابش امپریالیسم آمریکا باید بداند که تمامی کارگران ایران‌پشتیبان راستین‌انقلابند و تاآخرین قطره خون خود از میهن اسلامی و انقلابیشان دفاع میکنند .

کارگران شرکت زمزم تهران (آزادی)

آ ـ ۶۸۳

جناب سرهنگ نیاکی فرمانده معظم

درگذشت جانگداز فرزند دلبندتان همه دوستان و آشنایان و بخصوص همرزمانتان را عمیقا متاثر نمود وقلب آنانرا فشرد مارا صمیمانه درغم خود شریک بدانید .

از طرف پرسنل تیپ ۳ دشت آزادگان ـ سرهنگ عبدالله الماسی

سپاسگزاری

تشکر و اعتذار

ازکلیه اساتید محترم، همکاران گرامی، دانشجویان عزیز، دوستان و اقوام محترم که درتشییع جنازه و مراسم یادبود و شب هفت عزیز از دسترفته دوشیزه نرگس اتکال شرکت و باارسال تلگراف ونامه ودرج آگهی تسلی‌بخش دل شکسته وخاطر غمدیده ما گردیده‌اند سپاسگزاری نموده و سلامت همگان را ازدرگاه احدیت مسئلت داریم .

دکتر عباس اتکال و وابستگان

آ ـ ۲۷۸۳

سپاس و پوزش

از کلیه سروران و دوستان عزیز که کتبا و حضورا ابراز همدردی نموده و در مراسم تشییع جنازه و مجالس ترحیم و هفتمین روز درگذشت مادرم شرکت فرموده و موجبات تسلی خاطر بازماندگان را فراهم نموده‌اند صمیمانه سپاسگزاری ضمن آرزوی سلامت و سعادت برای همگان چنانچه به جهت تالمات روحی‌موفق‌به‌عرض‌تشکرحضوری‌نشدم امیدبخشش دارم .

تنکابن ـ احسان‌الله خلعتبری

آ ـ ۶۵۷۰

زایر عباس دلیر ۷۰ ساله تنگستانی واسفندیار رضایی نوجوان ۱۳ ساله و رزمنده خرم آبادی میگویند:
ـ ما برای امضاء قرارداد تسلیم صدامیان از هرکس دیگر آماده‌تر و مستحق‌تریم.

زایرعباس، تك تیرانداز ۷۰ساله تنگستانی:

برای انگشت زدن پای قرارداد «تسلیم صدامیان» آماده‌ام!

گزارش از: گزارشگر اعزامی عکس ها از: مرتضی خاکی

همرزم ۸۰ ساله «زایر»: بـه تنگستانی‌ها بگوئید لوله «برنو» من و «زایر» سرد نخواهد شدمگر خون‌گرم‌مان به‌خاك عزیزمان بریزد

نوجوان ۱۳ ساله‌خرم آبادی: من دوست دارم خط مقدم باشم. توی سنگر. اما می‌گویند خیلی کوچکی...

هنوز آنقدر دور نشده است که نتوان جزئیاتش را بخاطر آورد ومگر ممکن است فراموش کرد روزی را که توده‌های محروم و بلاکشیده، بایک دهان خروشیدند و بایک دست، دستی به‌وسعت تمامی سرزمین مقدسمان ایران، سیلی سنگین انقلاب‌را آنچنان به‌گوش امپریالیزم آمریکا کوبیدند که پس‌از گذشت دوسال هنوز سرگیجه و ناخوشی گریبانش را رها نکرده وکف برلب باخرناس ها وناله‌های هذیان‌آلودش از پشت‌پنجره‌های کاخ سفید و «سیاه» ناخن به‌شیشه‌ها می‌کشد.

مگرممکن است فراموش کرد که چگونه پس ازبزرگترین زلزله سیاسی‌قرن‌درمنطقه، آمریکای زخم‌برداشته وسیلی‌خورده چون دیو، تنورمکشان به انقلاب شکوهمند اسلامی‌مان تاخت وآنقدر سربه دیوار نفوذناپذیر توده های انقلابی کوفت تاسرانجام چشمان حریص و طماعش از مغز سبک وعلیلش پرخون شد.

آزمون بعدی طبس بودکه نتیجه فضاحتبار و خنده‌دارش حتی چهره پرروترین و دریده‌ترین دیپلماتها و میلیتاریستهای آمریکایی را از خجلت و شرمساری سرخ کرد ومایه طنزها و لطیفه‌هایی که‌برای طنازان و نکته‌پردازان جهانی سیرك سیاست نشد!

پس از طبس تق کودتا بودکه درآمد وطنین‌فروغلتیدن طشت رسوایی جهانخواران ازبام‌دنیاکه جهانگیر شد. امپریالیزم آمریکا ناگزیر باپوزه به‌خاک و خون‌آلوده، دم خودرا لای‌پا گرفت وبه‌لانه خزید تاصدام، این غلام‌درگاه وچاکر ومخلص وجان‌نثار را برای عبور از دژ انقلاب تشویق کند واینچنین بودکه سگ قلاده گسیخته وزنجیر پاره‌کرده امپریالیزم بایک‌حساب سرانگشتی مبتنی‌بربلاهت وحماقت ازمرزهای خاکی وجغرافیایی سرزمینمان‌گذشت تادر مرزهای سیاسی، مقابل اراده عظیم‌وخلل‌ناپذیر توده های مسلمان‌وزحمتکش ومحروم، زانوانش با خاک‌آشنا شود! وحالا درشرایطی که‌جنگ، فصل تازه‌یی درزندگی اجتماعی مردم میهنمان‌بویژه‌جوانان انقلابی گشوده‌است، صدام فیل به‌هوا رفته امپریالیزم و پهلوان پنبه دوران، برای‌خروج آبرومندانه ازمیدان هماوردی باانقلاب‌ایران پیش‌مرگ خیلی‌ها می‌شود و درد وبلایشان را به جان می‌خرد وندای صلح‌طلبی‌اش گوش فلک‌راکر کرده‌است.

برخورد متین و منطقی ایران با آن بخش‌از تلاش هایی که درسطح کشورهای علاقمند ومتمایل به انقلاب شکوهمند اسلامی ایران برای ترک مخاصمه و برقراری آتش‌بس صورت می‌گیرد درواقع اثبات حقانیت ایران و تائید مواضع آن درقبال جنگ تحمیلی است. از سوی دیگر نیروهای مردمی، سلحشور و حماسه‌آفرین درکنار برادران همرزم ارتشی به‌این برخورد متین، منطقی و انقلابی در صحنه شکوهمند پیکار، ایثارگونه عینیت می بخشند.

نسل جوان و پرشور باآگاهی و شناختی که بهمین انقلاب شکوهمند و قهرمانانه‌اش نسبت به امپریالیزم جهانخوار آمریکا وشگردها ومانورهای سیاسی ـ نظامی آن پیدا کرده است، تا بیرون راندن آخرین سربازدشمن از خاک مقدس اسلامی‌اش خستگی‌ناپذیر می‌ستیزد و تسلیم نمی‌شود.

آنچه می‌خوانید حکایت و روایتی است براساس دیده‌ها و شنیده‌های گزارشگران اعزامی «اطلاعات» به جبهه‌های جنوب. آنجا که نیروهای مردمی و ارتشی، هماهنگ وهمدوش، کفر ستیز و تسلیم‌ناپذیر، سرود همیشه جاودان شهامت وشهادت و ایثار می‌خوانند.

جبهه اهواز وکرخه‌کور

ـ اسمت پدر؟
ـ زایرعباس، بچه‌تنگستان بوشهر...
ـ چند سالته؟
ـ ۷۰ سال
ـ اسلحه‌ات؟
ـ برنو...
ـ وظیفه‌ات چیه؟
ـ تک‌تیرانداز
ـ اینجا کجاست؟
جبهه.... غرب اهواز، کنار کرخه‌کور.

درتمامی جبهه کرخه‌کور کسی نیست که زایر عباس تنگستانی‌را نشناسد. پیرمردی با محاسن سفید که به گفته فرماندهان عملیاتی منطقه، چشمانی چون‌عقاب و جهشی چون ببر دارد.

شبها تک و تنها، تفنگ قدیمی برنو‌اش را درآغوش می کشد، بدون استفاده از نقشه‌و قطب‌نما برای‌شناسائی دشمن می‌رود و از فاصله‌یی دور گلوله گرمش را در تن هرجنبده‌یی می نشاند.

بچه‌ها می‌گویند تیر «زایر عباس» بردخور ندارد. او همراه ۲ پیرمرد دیگر که‌ازتنگستان بوشهر به‌جبهه جنوب آمده است، همرزم دیگرش که ۸۰ سال دارد می‌گوید:

ـ من آمده‌ام بجنگم. حداقل اگر نتوانم پابپای بچه هایم بجنگم می‌توانم‌در‌دشت‌وسیع خوزستان‌سنگرو خاکریزشان شوم‌تاپشت پیکرم پناه‌بگیرند وباگلوله‌هایشان سینه‌خصم را بشکافند.

ـ ما هیچ تکلیفی نداریم جز پیروزی‌و‌به‌امید‌حق‌پیروزیم. به تنگستانی‌ها بگوئید لـوله «برنو من و «زایر» سرد نخواهدشد مگرخون‌گرم‌مان به‌خاك عزیزمان بریزد.

● و یک رزمنده دیگر در همین جبهه:
ـ اسمت چیه؟
ـ اسفندیار رضائی بچه خرم‌آباد، عضو بسیج مستضعفین.
ـ چند سالته؟
ـ ۱۳ سال...
ـ پدر ومادرت می‌دانند اینجا هستی؟
ـ می‌دانند.
ـ اینجا چکار می‌کنی؟
ـ کارهای تدارکاتی و بعضی اوقات‌شناسائی‌شبانه مواضع دشمن. من دوست دارم آقا خط مقدم باشم،توی سنگر. اما می گویند هنوز خیلی کوچکی...

● شما؟
ـ گروهبانیکم حسین‌بساطی مستقر درجبهه طراح‌اهواز.
ـ اوضاع را چطور می بینی؟
ـ بهتر از این ممکن نیست. مابه‌امیدملت غیورو مسلمانمان و پشتیبانی آنها می‌جنگیم.ما را فراموش نکنید و پشتیبان جمهوری اسلامی باشید.
ـ خوبی پدر..؟
ـ خوبم....
ـ اسمت؟
ـ حیدر قلی خلیلی جاوید ۵۳ ساله، اهل تبریز، عضو داوطلب بسیج، سرمایه‌ام۶ بچه،امید(پیروزی‌لشکرغیوررا اسلام)
ـ چه مدت در جبهه‌هستی؟
ـ دو ماه‌در جبهه های اهواز و طراح
ـ حرف و پیامی داری؟
ـ ما در اینجا مثال کوه مقابل دشمن ایستاده‌ایم و یک وجب خاکمان را به کسی نخواهیم داد انشاءالله. بروح پاك شهدا تعظیم می کنیم و خدمت رهبر عظیم‌الشان حضرت آیت‌الله امام خمینی بنیانگزار جمهوری اسلامی ایران کرارا سلام دارم. زیاده عرضی نیست.

● من، محمد بیاتی ۵۵ ساله، صاحب ۸ اولاد، کارگرم. اینجا کار می‌کنم. سنگر می‌کنم، تدارکات انجام می دهم.هر کاری که‌بخواهند بی‌تامل مطیعم و حاضر. به دوستان جوانی که در تهران اجتماع میکنند، دعوا سر چهارراه ها ره می‌اندازند نصیحت می کنم وحدت داشته باشند و سفره‌شان‌را جدا نکنند. یاحق.

● سرهنگ رضائی فرمانده گردان تیپ همدان مستقر در جبهه طراح:
ـ حدود ۲۰ روز است در این جبهه بسر میبریم. دشمن قدرت مقابله رویاروی با ما را ندارد. گشتی های مابا شهامت و شجاعت و جسارت بـه شناسائی میروند و حرکات عصبی‌نیروهای صدامی‌نشانگر واهمه و ترس شدید آنها است.

با کمک بچه‌های دکتر(نیروهای نامنظم به فرماندهی دکتر چمران) مرتبا خاکریز ها را جلوتر میبریم و هماهنگی‌بین کلیه نیرو های رزمنده درهمه سطوح، عالی است.

● در ستاد جنگ های نامنظم مستقر در اهواز:
ـ ما رفتیم.. به امید دیدار دوباره
ـ کجا؟
ـ شهرم، قزوین.
ـ اسمت چیه؟
ـ مرتضی کاظمی ۱۶ ساله کلاس سوم راهنمایی هستم. در ستاد عملیاتی دکتر چمران کار های تدارکاتی انجام می‌دهم. امتحاناتم که تمام شد برمیگردم. یک عکس امام یادگار گرفته‌ام و منتظرم‌دکتر (چمران) آنرا امضا کند.

در جبهه آبادان

● شنیده‌ام یک بار ازجنگ صدامیان گریخته‌یی. خودت را معرفی کن و بگو ماجراچه بوده
ـ استوار یکم رضا عطا جمعی‌دژبان نیروی‌دریائی روز هفتم‌هجوم ناجوانمردانه نیرو های بعثی عراق‌به‌شلمچه بود که آمبولانس رابرداشتم رفتم دژ بیرونی شلمچه‌اجساد دو ستوان شهید میرزایی و کیانی جمعی نیروی زمینی را از تانک بیرون کشیدم و به بیمارستان‌تحویل‌دادم. مجددا ازطرف‌ستوان نوروزی،‌امور جمع آوری اجساد چند‌شهید دیگر شدم و با ناصرسرخه، که‌درحال‌حاضر اسیردژخیمان عراقی است عازم پل نو شدیم.

سرپل شخصی ایستاده‌بود و ما خواستیم او را سوار کرده با خود بیاوریم درحالی که تله‌بود و‌بدام دشمن‌افتادیم. عراقی ها ما دو نفر را به‌مقر خود واقع‌درپشت پل‌نو بردند وپس از کتک شدیدی که بما زدند و مجروح‌مان کردند توسط ۳ نفر دیگر با یکجیپ به شلمچه فرستادند.

بین راه، جیپ در یک دست‌انداز‌افتاد و واژگون‌شد و ما از فرصت استفاده کرده و ۳ عراقی همراهمان را خلع سلاح و اسیر کردیم. شب در یک مرغدانی در شهر یوسف خوابیدیم‌و صبح عازم‌بیمارستان خرمشهر شدیم

● ناصر سرخه، درعملیات بعدی اسیر عراقی ها شد.

● درخط مقدم‌جبهه‌آبادان با کریم‌لره:
ـ من کریم لره، بچه‌بروجرد، ناوی تکاور وظیفه، نه‌حرفی دارم، نه کاری و نه پیامی. عشق دارم فقط بجنگم. راهی تهران هستید؟
ـ بله...
ـ تصدقت داداش. بروجرد توی مسیرته. فقط به این آدرس به بابام عبدالحسین لره اطلاع بدین کریم حالش خوبه...

● اسمت چیه؟
ـ مهناوی دوم ابراهیم ملکی نقده جمعی واحد تکاوران نیروی دریائی بوشهر.
ـ اینجا کجاست؟
ـ خط مقدم جبهه آبادان ـ ماهشهر با ۹۰۰ متر فاصله تا خاکریز دشمن‌از ۵۹٫۶٫۲۰ در جبهه هستم.
ـ از خاطراتت بگو...
ـ در نبرد خونین شهر فرمانده یك گروه ۲۰نفری پاسدار بودم که با آر.پی.جی به قلب دشمن زدیم و ۱۶ تانك را منهدم کردیم. در این عملیات ۳ پاسدار شهید شدند. مردم از تکاوران انتظار بیشتری دارند. هر ماموریتی که باشد می‌پذیریم و این امید را به ملت ایران و امام امت میدهیم در صورت پشتیبانی کامل، پیروزی حتمی است.

● ناواستوار سلبی‌جمعی قرارگاه نیروی دریائی:
ـ روز آخر مقاومت در بخش غربی خونین‌شهر، از ۸ صبح تا ۳ بعد از نیمه‌شب نفرات موجود در شهر را تخلیه کردیم، ما آخرین نفراتی بودیم که شهر را ترک کردیم.
ـ علت‌از دست دادن‌بخش غربی خونین شهر چه بود؟
ـ نیروی پشتیبانی و واحد زرهی سنگین نبودتا پوشش دفاعی بدهد. در آخرین لحظات‌تعدادی‌نظامی و گروهی غیر نظامی‌مقاومت می‌کردند امابیفایده بود.در حال حاضر اوضاع روزبروز بهتر میشود و به خواست خدا هرچه زودتر به‌بخش غربی خونین‌شهر باز می گردیم.

● خسته نباشی، اسمت چیه؟
ـ مهناوی احمد عزتی‌بچه شمال (رشت) جمعی واحد تکاور دریایی بوشهر ۸ماه است در جبهه هستیم.
ـ چه خاطره‌یی داری؟
ـ در خونین شهر به ما عنوان شکارچی تانک داده بودند. سرگروهبانی در پشتیبانی رزمی داشتیم بنام رضا مرادی که با ما می‌جنگیدو با گلوله تانک‌شهید شد. گلوله تانک، سررضا مرادی را از تنش جدا و بدنش را متلاشی کرد.
ـ بخش غربی خونین‌شهر چرا از دست داده شد؟
ـ واحد توپخانه نداشتیم و نیروی پشتیبانی نرسید.

● مهناوی‌یکم سیف‌الله چراغی تکاور نیروی دریایی بوشهر:
تکاوران عراقی از نظر روحیه و عملیات‌رزمی به هیچوجه قابل مقایسه با تکاوران دلاور ایرانی‌نیستند هنگامی که دشمن از گمرك آبادان شروع به پیشروی کرد ما به مقابله با آنها پرداختیم.

بچه‌ها با ژـ۳و آر.پی.جی به عراقیها حمله بردند ومن بااتفاق دوستم که شهید شد گوشه گمرك، نزدیك آنها کمین کرده بودیم و زمانی که دشمن ضمن عقب‌نشینی از یك طرف خیابان به‌طرف دیگر می‌رفت خودروها و نفراتشان را هدف می‌گرفتیم و میزدیم.

در راه آهن جنگ تن به تن واقعی بود. عراقیها با ۷۵ تانك حمله کرده‌بودند در حالیکه ما با امکانات‌و تجهیزات ناچیز آنها را عقب راندیم. عملیات که تمام‌شد، پس‌از ۵ شبانه روز پوتین‌هایم را درآوردم.

رزمندگان دلیر و بی‌باک، جوانان‌سلحشور و حماسه‌آفرین، فارغ از فرمول ها و معیار های ثبت شده درکتاب ها و دانشکده های جنگ، آنچنان‌برسرخصم میتازند که‌انگار فصل نوینی در تاریخ نبرد های سرنوشت‌ساز جهان باز کرده‌اند.

در جبهه های جنوب به هرکجا که قدم بگذاری‌ردپایی از صدامیان بینوا و شکست خورده می‌بینی که ابزار و آلات جنگ را گذاشته و جان خود را از مهلکه سالم بدر برده‌اند.

آگهی مناقصه شماره ۱

شرکت سهامی بخش کود شیمیائی وابسته به وزارت کشاورزی و عمران روستائی در نظر دارد بارگیری ـ حمل‌وتخلیه کود شیمیائی خود را در کیسه‌های ۵۰کیلوئی از مبادی معین به مقاصد مختلف بشرح زیر ازطریق مناقصه واگذار نماید.

۱ـ بارگیری ـ حمل و تخلیه ۷۰ هزار تن کود شیمیائی از انبار کارخانجات‌شیمیائی شیراز (واقع در مرودشت فارس) بکلیه‌نقاطی که شرکت تعیین خواهد کرد و بشرح مندرج در شرایط مشخصات مناقصه.

۲ـ بارگیری ـ حمل و تخلیه ۵۰ هزار تن کود شیمیائی از انبار منطقه فارس(شیراز) و انبار کارخانجات شیمیائی شیراز (واقع در مرودشت فارس) بکلیه نقاط استان‌های فارس، بوشهر ـ کهکیلویه و بویراحمد بشرح مندرج در شرایط و مشخصات مناقصه.

۳ـ بارگیری ـ حمل و تخلیه ۴۵۰۰ تن‌کود شیمیائی از انبار کارخانه ذوب‌آهن اصفهان به کلیه نقاطی که شرکت تعیین‌خواهد‌کردو بشرح مندرج در شرایط و مشخصات مناقصه.

۴ـ بارگیری ـ حمل و تخلیه ۱۳۰ هزار تن کود شیمیائی از انبار مرکزی واقع در جاده‌قدیم‌کرج‌و انبارکالا راه‌آهن‌تهران به‌نقاط‌مشروحه در شرایط و مشخصات مناقصه.

۵ـ بارگیری ـ حمل و تخلیه ۶۰ هزار تن کود شیمیائی از انبار سازمانی مشهد و واگن اختصاصی مشهد به کلیه نقاط استان خراسان باستثنای شهرستانهای بجنورد ـ شیروان ـ سبزوار ـ اسفراین ـ قوچان و بشرح مندرج در شرایط و مشخصات‌مناقصه.

۶ـ بارگیری ـ حمل و تخلیه ۳۰ هزار تن کود شیمیائی و اصله به خط اختصاصی انبار سازمانی مشهد (کیلومتر ۲۰ جاده‌مشهد ـ نیشابور ـ تپه‌سلام) و بشرح مندرج در شرایط و مشخصات مناقصه.

۷ـ بارگیری ـ حمل و تخلیه ۵۰ هزار تن کود شیمیائی از انبار اصفهان و انبار کالای ایستگاه راه‌آهن اصفهان به شرح‌مندرج در شرایط و مشخصات مناقصه.

۸ـ بارگیری ـ حمل و تخلیه ۳۰ هزار تن کود شیمیائی از انبار منطقه همدان به کلیه نقاط استان همدان ـ کردستان‌وبشرح مندرج در شرایط و مشخصات مناقصه.

۹ـ بارگیری ـ حمل و تخلیه ۴۵ هزارتن کود شیمیائی به کلیه نقاط استان‌های کرمان ـ سیستان و بلوچستان باستثنای‌شهرهای مندرج در بند ۱۰ و هرمزگان و بشرح مندرج در شرایط‌و مشخصات‌مناقصه.

۱۰ـ بارگیری ـ حمل و تخلیه ۱۰هزار تن کود شیمیائی به کلیه نقاط زاهدان ـ میرجاوه ـ ایرانشهر ـ زابل ـخاش ـسراوان ـ چاه‌بهار بشرح‌مندرج در شرایط‌و‌مشخصات مناقصه.

تبصره: پیشنهاد برای هریک از ردیف‌های فوق‌الذکر میبایست جداگانه در پاکت های جدا ارائه گردد.

الف: پیشنهاد دهندگان میبایست برای ردیف‌های مشروحه فوق بشرح زیر سپرده شرکت در مناقصه را به حسابی که صندوق امور مالی شرکت تعیین خواهد کرد و یا معادل آن ضمانتنامه بانکی یا اسنادخزانه ویا اوراق قرضه دولتی بدون نام بامور مالی شرکت تسلیم و رسید آنراضمن اسنادمناقصه بشرکت ارائه نمایند. و یا اصل اوراق را در پاکت الف قرار دهند.

ردیف ۱ ـ مبلغ یک میلیون و ششصدو پنجاه‌هزارریال (۱٫۶۵۰٫۰۰۰) برای‌مناقصه انبار کارخانجات شیمیائی شیراز

ردیف ۲ ـ مبلغ دو میلیون ریـال (۲٫۰۰۰٫۰۰۰) برای مناقصه انبار منطقه فارس

ردیف ۳ـ مبلغ دویست و هشتادهزارریال (۲۸۰٫۰۰۰) برای مناقصه‌از انبارکارخانه ذوب‌آهن

ردیف ۴ ـ مبلغ سه میلیون ریـال (۳٫۰۰۰٫۰۰۰) برای مناقصه از انبار مرکزی و انبار کالای راه‌آهن

ردیف ۵ ـ مبلغ دو میلیون و دویست‌هزار ریال (۲٫۲۰۰٫۰۰۰) برای مناقصه از انبار مشهد او خط اختصاصی مشهد

ردیف ۶ ـ مبلغ دویست و پنجاه هزار ریال (۲۵۵٫۰۰۰) برای مناقصه از واگن‌های خط اختصاصی مشهد

ردیف ۷ ـ مبلغ دو میلیون ریـال (۲٫۰۰۰٫۰۰۰) برای مناقصه از انبار اصفهان و انبار کالای ایستگاه راه‌آهن

ردیف ۸ ـ مبلغ یک میلیون و ششصد هزار ریال (۱٫۶۰۰٫۰۰۰) برای مناقصه از انبار همدان

ردیف ۹ ـ مبلغ دو میلیون ریـال(۲٫۰۰۰٫۰۰۰) برای مناقصه از انبار منطقه کرمان

ردیف ۱۰ ـ مبلغ سیصد و هفتاد و پنج هزار ریال (۳۷۵٫۰۰۰) برای مناقصه از انبار منطقه زاهدان

ب: پیشنهاد دهندگان میباید پیشنهادات‌خود را در دو پاکت الف و ب لاک و مهر شده حداکثر تا ساعت ۱۰ صبح روز یکشنبه ۱۳۶۰٫۳٫۲۴ بدفتر شرکت سهامی بخش کود شیمیائی در تهران واقع در خیابان ـ زرتشت‌پلاک ۷۳ تسلیم و رسید آنرا دریافت نمایند. جلسه رسیدگی به پیشنهادات واصله‌ساعت ۱۱ صبح همان روز در شرکت‌تشکیل میگردد و حداکثر در مدت ۷ روز نتیجه مناقصه اعلام خواهد شد.

حضور پیشنهاد دهندگان و یا نماینده‌آنان در جلسه مناقصه آزاد است

ج ـ پیشنهاد دهندگان می‌توانند برای‌دریافت شرایط و مشخصات‌مناقصه و نمونه قرارداد در تهران بامور حمل و نقل شرکت سهامی بخش کود شیمیائی واقع در خیابان زرتشت پلاك ۷۳ و در شهرستانهای‌شیراز ـ اصفهان ـ تهران ـ مشهد ـ همدان و کرمان بدفتر شرکت سهامی بخش کود شیمیائی درساعات اداری مراجعه‌نمایند. پرداخت‌هزینه‌ها (عوارض ـ مالیات ـ نشر آگهی مناقصه و غیره کلا بعهده برنده مناقصه خواهد بود.

م الف ۵۰۶

شرکت سهامی بخش کود شیمیائی وابسته بوزارت کشاورزی و عمران روستائی

بسمه تعالی

آگهی استخدام

شرکت صنعتی مینو خرمدره بیک نفر برای اداره مرکز نیرو (موتورخانه با مشخصات زیر نیازمند است)
۱ـ متخصص در تعمیر و کارکرد انواع دیگهای‌بخار
۲ـ متخصص در دیزل های سوله

شرایط و مزایا
۱ـ حداقل سابقه کار مفید ۱۰ سال
۲ـ مسکن رایگان
۳ـ حقوق و مزایای مکفی
۴ـ سرویس رفت‌و آمد بتهران

داوطلبین حداکثر تا۱۸ خرداد ماه سالجاری با در دست داشتن مدارک لازم به امور اداری شرکت صنعتی مینو خرمدره زنجان مراجعه و یابا تلفن ۳۱۱۲۹۷ تهران تماس حاصل نمایند.

امور اداری شرکت صنعتی مینو خرمدره

جمهوری اسلامی ایران
شرکت ملی فولاد ایران

«آگهی مناقصه»

شرکت ملی فولاد ایران ـ مجتمع فولاد مبارکه اصفهان در نظر دارد پروژه‌ائی با مشخصات اصلی زیر به مناقصه عمومی بگذارد.

مبلغ برآورد: حدود ۱٫۳۰۰٫۰۰۰٫۰۰۰ ریال (یک میلیارد و سیصد میلیون ریال)

موضوع کار: عملیات سیویل کارخانه ذوب ومحوطه قراضه

شرح مختصری از نوع عملیات: انجام عملیات‌بی‌کنی و فونداسیون سازی ماشین‌آلات صنایع سنگین.

محل انجام کار: مبارکه اصفهان (حدود ۶۰کیلومتری جنوبغربی اصفهان و حدود ۱۷ کیلومتری مبارکه)

از شرکت‌های داوطلب مناقصه بشرط آنکه حائز شرایط مندرج در مصوبه شماره ۱۴۶۲۸ مورخ ۵۹٫۴٫۱۵ شورای انقلاب جمهوری اسلامی ایران (مصوب جلسه مورخ ۱۳۵۹٫۳٫۲۴) باشند، تقاضا میشود حداکثر تا هفت روز از تاریخ نشر این آگهی برای دریافت فرم پرسشنامه‌ای، که طی آن سئوالاتی در مورد وضع و مشخصات شرکت داوطلب مناقصه شده است بنشانی تهران خیابان مصدق روبروی سینما امپایر ساختمان شرکت ملی فولاد ایران برج جنوبی طبقه پنجم امور بازرگانی مراجعه نمایند. پرسشنامه مذکور باید حداکثر ظرف پنج روز از آخرین آگهی تکمیل و عودت داده شود.

م الف ۵۰۲۵

پارك تفریحی و خانوادگی

مینی‌سیتی

همه روزه از صبح باز است
نیاوران ـ اول جاده لشگرك
تلفن ۲۸۲۱۲۰ ـ ۲۸۴۴۶۸

اطلاعیه نظام پزشکی مرکزدرمورد فقدان پروانه

پروانه موقت پزشکی آقای دکتر مهدی سیف‌فرزلد علی‌اصغر به شماره «س‌ـ۸ـ۱۳» ـ «۷۱۳رد ـ۳۳ـ۱ر۴۶» مفقود گردیده است از یابنده تقاضا میشود آنرا به‌نظام پزشکی مرکز در «خیابان حافظ» خیابان شیرین یا به صندوق پستی ۳۴۷۴ تهران ارسال دارند. چون پروانه جدید صادر میگردد پروانه مفقود شده از درجه‌اعتبار ساقط است.

سازمان مرکزی نظام پزشکی ایران

آگهی دعوت مجمع عمومی عادی سالیانه

بدینوسیله از کلیه سهامداران شرکت تدارکات وخدمات راه و ساختمان کرال (سهامی خاص) دعوت میشود که در جلسه مجمع عمومی عادی سالیانه شرکت که در ساعت ۱۱ صبح روز سی‌ویکم خرداد ماه سال یکهزارو سیصد و شصت در دفتر اصلی شرکت تشکیل میگردد، شخصا یا توسط نماینده تام‌الا ختیار یا وکیل قانونی خود حضور بهم رسانند.

دستور جلسه:
۱ـ قرائت گزارش هیئت مدیره و بازرس‌شرکت.
۲ـ تصویب ترازنامه و صورت حساب سود و زیان سال مالی ۱۳۵۹.
۳ـ انتخاب بازرسان اصلی و علی‌البدل.
۴ـ تعیین روزنامه کثیرالانتشار جهت درج آگهی‌های شرکت.
۵ـ هرگونه موضوع دیگری که در صلاحیت‌مجمع عمومی عادی باشد.

نایب رئیس هیئت مدیره شرکت تدارکات و خدمات راه و ساختمان کرال (سهامی خاص)

بسمه تعالی

آگهی دعوت از صاحبان سهام

شرکت ریسندگی وبافندگی کاشان ـ سهامی‌عام

مجمع عمومی عادی سالانه صاحبان سهام شرکت‌در تاریخ‌دوشنبه اول تیرماه سال جاری ساعت ۸٫۳۰بامداددر دفتر مرکزی شرکت در کاشان‌خیابان ۲۲ بهمن تشکیل میگردد.

بدینوسیله ازکلیه سهامداران شرکت یانمایندگان قانونی آنان دعوت میشود طبق ماده ۲۳ اساسنامه برای دریافت کارت ورودی اقدام ودر اجرای برنامهٔ مجمع بشرح زیر عضویت فرمائید.
۱ـ طرح و تصویب گزارش هیئت مدیره وبازرس قانونی شرکت
۲ـ تصویب ترازنامه و حساب سود و زیان سال مالی ۱۳۵۹
۳ـ انتخاب اعضاء اصلی و علی‌البدل هیئت‌مدیره
۴ـ انتخاب بازرس اصلی و علی‌البدل
۵ـ تعیین روزنامه کثیرالانتشار جهت نشر آگهی‌های مربوط به‌صاحبان سهام
۶ـ مشاور واخذ تصمیم درباره پیشنهادات هیئت مدیره و تعیین خط مشی آتی شرکت.

شرکت ریسندگی وبافندگی کاشان ـ سهامی‌عام

آگهی دعوت مجمع عمومی عادی سالیانه

بدینوسیله از کلیه سهامداران شرکت ساختمانی هامون (سهامی خاص) دعوت میشود که در جلسه‌مجمع عمومی عادی سالیانه شرکت که در ساعت ۸ صبح روز سی‌ویکم‌خردادماه سال یکهزارو سیصدوشصت‌دفتراصلی شرکت تشکیل میگردد، شخصا یا توسط نماینده تام الاختیار یاوکیل قانونی خود حضور بهم‌رسانند.

دستور جلسه:
۱ـ قرائت گزارش هیئت مدیره و بازرس شرکت.
۲ـ تصویب ترازنامه و صورت حساب سود وزیان سال مالی ۱۳۵۹.
۳ـ انتخاب بازرسان اصلی و علی‌البدل.
۴ـ تعیین روزنامه کثیرالا نتشار برای درج آگهی های شرکت.
۵ـ هرگونه موضوع دیگری که در صلاحیت‌مجمع عمومی عادی باشد.

رئیس هیئت مدیره
شرکت ساختمانی‌هامون (سهامی‌خاص)

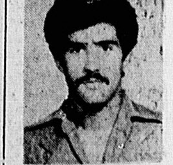

عکس بالا نصرالله‌سنگین آبادی ۱۸ ساله مدت ۳روز است که از خانه خارج و دیگر مراجعت نکرده کسانی که از نامبرده اطلاعی در دست دارند با تلفن ۵۴۶۵۵۹ آقای علیرضا حضرتی تماس گرفته خانواده‌ای را از نگرانی نجات دهند.

اطلاعات
سال پنجاه و چهارم
محل اداره: خیابان خیام،
ساختمان اطلاعات
تلکس ۲۱۲۳۳۶
تلگرافی: اطلاعات ـ تهران
تلفن ۳۲۸۱

تقویم اطلاعات

ساعات شرعی
استخراج دکتر ریاضی کرمانی

چهارشنبه ـ سیزدهم خرداد ماه ۱۳۶۰
بیست و نهم رجب ۱۴۰۱
سوم ژوئن ۱۹۸۱

اذان مغرب ..... ساعت ۷ و ۳۵ دقیقه
اذان صبح (فردا) ... ساعت ۲ و ۵۶ دقیقه
طلوع آفتاب (فردا) ..... ساعت ۴ و ۴۶دقیقه
ظهر شرعی (فردا) .... ساعت ۱۲ و ۳دقیقه
اذان مغرب (فردا) .... ساعت ۷ و ۳۶دقیقه

خط امام از زبان امام

همه باید قانون را بپذیرید ولو بر خلاف رأی شما باشد

(این نمی‌شود که) هر کس از هر جا صبح بلند شد بگوید من شورای نگهبان را قبول ندارم، قانون اساسی را قبول ندارم، مجلس را قبول ندارم، رئیس جمهور را قبول ندارم، دولت را قبول ندارم!

(۶۰ر۳ر۶)

تظاهرات خونین سیاهان آفریقای جنوبی را دربر گرفت

لواندا ـ آنگولا، خبرگزاری تاس:

پلیس نژادپرست‌آفریقای‌جنوبی دیروز بـروی تظاهرکنندگان دانشجو در ترقلپ استان ترانسوال آتش گشود. تظاهرات دیگری نیز در بسیاری از شهرهای دیگر افریقای جنوبی انجام گرفته است.

شرکت‌کنندگان در این تظاهرات خواستار لغوتبعیض نژادی و اعطای حقوق بشر به‌اکثریت سیاه‌پوست شده‌اند.

تظاهرات سیاهان‌باعکس‌العمل نیروهای دولتی به‌خون کشیده شد.

اعمال تدابیر شدید امنیتی در ایرلند

بلفاست ـ ایرلند شمالی، آسوشیتدپرس:

صبح‌دیروز بعدازاینکه اخبارمربوط بهسفرپرنسس‌الکساندرا دختر عموی ملکه الیزابت در مطبوعات انگلستان منتشرشد، یک رشته اقدامات امنیتی عمده در ایرلند شمالی به اجرا درآمـد.

هفته گذشته نیز مارگارت تاچر نخست‌وزیر انگلستان بطور غیرمنتظره وارد بلفاست شد. ازورودغیرمنتظره تاچر هیچکس مطلع نبود ولی اخبار مربوط به سفر مخفیانـه پرنسس الکساندرا دیروز در صفحات اول روزنامه‌هـای انگلیسی منتشر شد، هرچند که دفتر انگلستان در ایرلند شمالی و کاخ بوکینگهام از تائید این مسئله خـودداری کردند.

امام: قلم‌ها اگر لغزش پیدا کند یک ملت را می‌لغزاند

صبح دیروز حجت‌الاسلام خاتمی سرپرست روزنامه کیهان به همراه اعضای هیئت تحریریه این روزنامه، همچنین آقای بن‌عیسی الجزایری یکی از مدعوین سمینار هزاره نهج‌البلاغه و نیز خانواده های شهدای پرسنل ژاندارمری جمهوری اسلامی ایران در تهران به همراه آقای کرباسچی سرپرست اداره سیاسی ایدئولوژیک این سازمان به حضور امام خمینی رهبر انقلاب و بنیانگزار جمهوری اسلامی ایران رسیدند وبا ایشان دیدار و گفتگو کردند.

رهبر مستضعفان جهان دردیدار بااعضای هیئت‌تحریریه روزنامه کیهان سخنانی بدین شرح ایراد فرمودند.

بسم‌الله الرحمن الرحیم ـ

راجع به روزنامه و سایر مطبوعات، رادیو تلویزیون، مکررا صحبت هائی کرده‌ام، لیکن تذکر و موعظه تکرارش موثر است. یکی از اموری که حتی در امراض موثر است، تلقین است که مریض به خودش و یا دیگری به او تلقین کند کمخوب میشوی. این وقتی مکرر شد در نفس انسان‌اثر میگذارد. در موعظه هم همین‌طور است انسان باید هم‌خودش را موعظه کند و هم در معرض موعظه واقع بشود. هیچ انسانی نیست که محتاج به موعظه نباشد، منتهی انسانهای بالا واعظشان خداست و انسانهای‌بعد واعظشان آن ها هستند تابرسد به آخر تابرسد بما. ما خودمان احتیاج به موعظه داریم و موعظه چندین ساله درخود من‌بازتاثیر بسزا نکرده است. من باید اعتراف کنم که درعین حالی که آقایان را موعظه میکنم و حالا مسائل روز را وقدیم مسائل اخلاقی را، معذالک در خود من آنطور که باید تاثیر کند تاثیر نکرده است. این برای اینست که در باطن انسان شیطان بزرگی است که ایستاده است تاانسان را به هلاکت برساند. تمام همش اینست که انسان را بدون ایمان از اینجا بیرون کند وما از گرفتاری به این عواقب سوء بخدا پناه میبریم. موعظه من بشما آقایان این است که شما و ماهمه در محضر خدا هستیم. هم اینجا که نشسته‌ایم وبا هم صحبت میکنیم محضر خدا است، همه پیش چشم خدا هستیم. همه در علم خدا هستیم. خدا در همجا حضور دارد.

وهومعکم این‌ماکنتم. آنکسی که مسئولیت را به عهده ما گذاشته است حاضر است پس باآن کسی کمحاضر است نباید مخالفت کنیم.

مسئولیت بزرگ شما امروزقلمهائی است که دردست شماست. اداره شما مثل یک اداره دولتی نیست که هرچه درآن واقع شود در همانجاست مگر گاهی به مردم بگویند. اما قلمها اگر لغزش پیدا کند یک ملت را می‌لغزاند. رادیو تلویزیون دستگاهی است که اگر فاسد باشد یک ملت را فاسد میکند. الان همه رادیو را گوش و تلویزیون را نگاه میکنند. معصیتی اگر اتفاق بیافتد در محضر همه مردم است. اگر خدای نخواسته قلمهای شما بلغزد واز تعهدی که برای خدای تبارک وتعالی باید داشته باشید، غفلت بکنید، اینجور نیست که تنها به شماو دوستان و هم مذهب و هم‌دین شما ضرر زند، به همه ضرر میزند. پس یک ضرر کوچک نیست. شماکه روزنامه کثیرالانتشاری در دستتان است باید توجه کنید که مسئولیت بسیار خطیری پیش مردم و ملتهای جهان دارید که اگر ارشاد کنید مردم را بالاتر از اطاعتهائی استکه در گوشه خانه ویا یک مجلسی که چند هزار نفر هستند می‌باشد. قلم شما اگر ارشادی باشد، ملت را به راه راست هدایت میکند و میتواند مردم را از انحرافات نجات دهد. امروز چندبرابر قلمهای‌ارشادی‌قلمهای‌انحرافی است. باید انسان متوجه باشدکه منحرفین چه میگویند و چه‌خواهند گفت وانگیزه‌شان ازاین انحرافات چیست.

آن کسی که اهل همین مملکت و خاک و ملت است چه میگوید که میخواهد انحراف ایجاد کند. آیا صحیح است که اینها دلسوز ملت هستند و از روی‌دلسوزی است که میخواهند مسائل فاسد را رفع کنند یا نه دست خودشان را آلت‌قرارداده‌اند برای اینکه فاسد کنند؟ ممکن است در بین اینها اشخاصی باشند که واقعا بخواهند مفاسد را بگویند و اصلاح کنند، ولی انسان از لحن کسی که صحبت میکند می‌فهمد که چه است. انسان از قلم کسی‌که میگوید من میخواهم مردم را ارشادکنم، بفهمد که مسئله، مسئله ارشاد است یا مسئله چیزهای دیگر است.

انسان از طرز صحبت میفهمد که از یک نفس‌خبیث برای افساد بیرون آمده یا از یک‌نفس آرام‌برای اصلاح. و مادر بعضی از این قلمها وزبانها معانی که اصلاح است کم میبینیم. آدم می‌بیند که سلامت قلم و بیان و ارشاد هست، ولی کم است. از آنطرف نشریاتی که‌برای فساد است زیاد می‌باشد.

امام امت در ادامه سخنانشان فرمودند: بایدنشریات شما در مقابل اینها بصورتی‌باشد که وقتی دست مردم میرسد بگویند تعلیمی است و مدرسه‌ای است برای‌تعلیم وکسانی که الهی هستند راضی باشند. شما در صدداین نباشید که منحرفین را راضی کنید، در صدد این باشید که منحرفین را اصلاح کنید. اگر منحرفین را بخواهید راضی کنید، شمارا به انحراف میکشند، اما اگربخواهید منحرفین را اصلاح کنید، هرروز قلم شما قلم اصلاحی است. مقالاتی که می‌نویسید اصلاحی باشد. اخباری که می‌نویسید، تیترهایی که هست، مردم اینها را در روزنامه‌ها می‌بینند ومی‌فهمند که این تیتر از کجا پیدا شده‌است وبرای چه مقصدی این تیتر را گذاشته‌اند و گاهی هم آدم می‌بیند مسئله اینطور نبوده است، تیترش یک‌جور است ومسئله‌اش یک‌جور دیگر، مردم این تیترها رانگاه میکنند و می‌فهمند که چه‌فسادی و یا چه صلاحی واقع شده است. باید توجه کنید که روزنامه‌ای تیترش‌چیزی باشد که محتوایش آنطور نباشد، نه‌به‌آن تندی که‌در تیتر است وله به‌آن عظمت. این‌غش است. درست مثل کاسبی که روی متاعش چیز خوب می‌ریزد و آخرش‌فاسد است و این حرام‌است و اگر تیتربامحتوی نخواند غش است که‌شما باقلم‌هایتان می‌کنید. باید توجه کنید و شك نکنید. ما روز محاسبه داریم ازهمه چیزها محاسبه میشود. آنروز خود انسان قلمها، دستها، چشمها، شهادت میدهند. دیر یا زود چیزی نیست، ولی چنین روزی هست. توجه کنید اگر میخواهید کشور اسلامی باشد، باید مطبوعاتش اسلامی باشد. توجه کنیدکه اگر یك چیزی پیدا کنند در رادیو لندن و یا آمریکا ویا رادیوهای دیگر یك کلمه رابرداشته و بصورتی بزرك نمایش‌میدهند مثلا ایران همه کارهایش بهم‌ریخته است‌توجه وچه هست. این برای اینست که یکی از راههایی که اینها بخواهند فساد کنند، مطبوعات است. من‌امیدوارم انشاءالله تاشما این روزنامه‌ای که‌دردستتان است وعهده‌دارمسئولیت آن هستید درصدد باشید که اولا افرادی که میخواهند به‌این جمهوری صدمه بزنند، اگر یکدفعه نمیتوانید آنها را ارشاد کنید، بتدریج این کار را بکنید. وقتی‌تدریجی شد کار درست میشود، اما راجع به محتوا و دیگرچیزها شما هیچکس را دشمن خودتان حساب نکنید. نمیگویم صدام را هم حساب نکنید، نه، اما اینهائی که الان‌متکفل امور کشور هستند، هیچکدام دشمن با هم نیستند. سلیقه‌های مختلفی باهم دارند. این سلیقه‌های مختلف در نفس انسان روی انگیزه‌هایی است که‌بصورت مخاصمه‌درمیاید، درصورتی‌که نباید اینطور باشد ـ روزنامه‌ها باید باکسی صورت مخاصمه نداشته باشند، بلکه صورت ارشادداشته باشند. مطالب را بگویند، انتقادها باید باشد، زیرایك جامعه تا انتقاد نشود اصلاح نمیشود. عیب هم در همینجا است چون سرتاپای انسان عیب است و باید این عیبها را انتقاد کرد، تا جامعه اصلاح بشود. خداوند انشاءالله شمارا حفظ کند و موفق باشید و قلمها موفق باشند تا رضای خدارا ملاحظه کنند.

کوتاه ـ از سراسرجهان

دولت بنگلادش ۴۰ روز عزای عمومی اعلام کرد

بمناسبت ترور ضیاءالرحمن رئیس جمهوری فقید بنگلادش مراسم سالگرد روز ملی و استقلال بنگلادش لغو شد.

سفارت بنگلادش در تهران بمناسبت برپائی‌این‌مراسم قبلا از برخی شخصیت های ایرانی و دیپلمات های مقیم ایران با ارسال کارت هائی برای شرکت در دهمین سالگرد روز ملی و استقلال الجزایر که قرار بود فردا در محل سفارت آن کشور در تهران برگزار گردد ارسال کردهبود.

خبرنگار ما در تماس تلفنی بااین سفارت کسب اطلاع کرد که دولت بنگلادش ۴۰ روز عزای عمومی اعلام کردهو ضمنا سفارت بنگلادش در تهران دفتر یادبود تسلیتی رابه مدت سه روز گشوده است.

● موسسه اطلاعات تسلیت خود را بهمین مناسبت‌به سفارت بنگلادش در تهران اعلام میدارد.

اعتصاب غذای کارگران لهستانی وارد چهاردهمین روز شد

ورشو ـ لهستان، یونایتدپرس:

اعتصاب چهار تن از کارگران یک کارخانه سازنده‌قطعات پیش ساخته در شهر سوسنوییچ لهستان وارد چهاردهمین روز خود شد و سایر کارگران این کرخانه نیز هشدار داده‌اند که در صورت ادامه بازداشت زندانیان سیاسی، دست به اعتصاب عمومی خواهند زد.

در شهر صنعتی گدانسک نیز ۱۱ نفر از اول خرداد نسبت به اعتصاب غذا زده‌اند و خواستار آزادی زندانیان سیاسی هستند.

در این حال به گزارش خبرگزاری پاپ لهستان، تعداد اتباع لهستانی که برای تعطیلات‌به خارج از کشور رفته و دیگر به وطن بازنگشته‌اند دائما رو به تزاید است.

این خبرگزاری مینویسد: «سال گذشته ۷۰ هزار لهستانی به خارج مزیت کرده‌اند و با تمدید اقامت خود حاضر به بازگشت نیستند».

فرستاده میتران با پیامی برای صدام وارد بغداد شد

بیروت ـ لبنان، خبرگزاری فرانسه:

خبرگزاری عراق گزارش داد که سرژبواده فرستاده ویژه فرانسوا میتران بعد از ظهر دیروز وارد بغداد شد و در فرودگاه از جانب‌هاشم حسن وزیر کشاورزی عراق مورد استقبال قرار گرفت.

بواده که ریاست اداره خاورمیانه و آفریقا رادروزارت امور خارجه فرانسه به عهده دارد حامل پیامی از جانب رئیس جمهوری فرانسه برای صدام حسین است و قرار است به اردن نیز سفر کند.

در عربستان سعود

ریاض ـ عربستان سعودی، خبرگزاری فرانسه:

ژاک آندریانی، سفیر فرانسه در قاهره و فرستاده ویژه فرانسوا میتران ـ رئیس جمهور فرانسه ـ به‌پادشاهی سعودی، دیروز با شاه خالد ملاقات کرد. آندریانی در این ملاقات پیامی از سوی میتران به شاه خالد تسلیم کرد.

لازم به یادآوریست که ژاک‌آندریانی ـ دیروز صبح وارد ریاض شده است. وی قصد دارد با مقامات سعودی موضع فرانسه پیرامون اوضاع خاورمیانه و توسعه‌روابط دو کشور را مورد بررسی قرار دهد.

امریکا تسلیحات جدیدی به اردن و عمان میفروشد

واشنگتن ـ آمریکا، یونایتدپرس:

وزارت دفاع آمریکا روز دوشنبه گذشته به کنگره‌این کشور اعلام کرد که در نظر دارد مبلغ ۸۷میلیون دلاراسلحه به پادشاهی اردن و هواپیمای حمل و نقل‌هرکولس سی‌ـ ۱۳۰، به کشور عمان بفروشد.

بهای فروش این هواپیماها از سوی آمریکا کمتربو هایش درماه فوریه گذشته‌بکمک‌سری مانورهای‌سری‌ارتباطاتی در عمان انجام دادند، بالغ بر ۱۷ میلیون دلار استو در سال جاری این نخستین فروش سلاح های آمریکایی به‌این کشور است.

پنتاگون ـ وزارت دفاع آمریکا ـ همچنین اعلام کرد: «پادشاهی اردن ۳۰۰ تانک به ارزش ۲۷ میلیون دلارجهت جایگزین ساختن تانک هائی که در جبهه های جنگ صدمه دیده بودند، سفارش داده است.»

برپایه همین گزارش، این کشور همچنین ۸ سیستم رادار به ارزش ۶۰ میلیون دلار جهت استقرار خمپاره هاو توپخانه های سنگین سفارش داده است.

لازم به یادآوری‌است که این فروش اخیر تسلیحات به پادشاهی اردن‌بدنبال فروش۲۴فروند هلیکوپترتوبهدارکبرا به این کشور به ارزش ۱۵۶ میلیون دلار صورت میگیرد.

بازماندگان جنك ویتنام در امریکا اعتصاب کردند

واشنگتن ـ امریکا، خبرگزاری پارس: در بیمارستان اداره رسیدگی به امور بازماندگان جنگ ویتنام واقع در لوس‌آنجلس، گروهی از بازماندگان، هفتمین روز اعتصاب غذای خود را پشتسر گذاشتند. آنها خواستار رسیدگی فوری شخص ریگان به شکایت آنان هستند. گروهی دیگر از بازماندگان جنگ ویتنام و هوادارانشان نیز دیروزجهت اعلام پشتیبانی از اعتصاب کنندگان به آنها پیوستند و خواستار ملاقات ریگان و بازگو کردن مسئله خویش شدند.

یک تظاهر کننده به خبرنگار شبکه تلویزیونی‌ان‌بی‌سی‌آمریکا گفت: «۱۰ سال است که مقامات امریکایی ما را آلت دست و بازیچه قرار داده‌اند. من قبلا در هیچ تظاهراتی شرکت نمی‌کردم، ولی کار بجائی رسیده که دیگر نخواهم گذاشت ما را بیش از این به بازی بگیرند.» این گروه ظهر دیروز از مردم امریکا خواسته بودند به حمایت از آنها برای یک ساعت اعتصاب غذا کنند.

مجاهدین افغان ۱۱ تانك ارتش کفر را منهدم کردند

مشهد ـ خبرگزاری پارس:

۱۸ نفر از اعضای سازمان جاسوسی افغانستان در جریان یک درگیری با مجاهدین افغانی کشته شدند.

گزارشهای رسیده به خبرگزاری پارس از استان‌های زابل و قندهار افغانستان حاکی است که دراثر این درگیری ها که هفته گذشته روی‌داد،و ۱۱ تانک روسی منهدم گشته و ۵ دستگاه اتومبیل حامل روغن خوراکی‌متعلق به‌نیروهای دشمن بدست مجاهدین افتاد و یک نفربر دولتی نیز به‌آتش کشیده شد.

چین از سازمان ملل تقاضای کمك کرد

ژنو ـ سویس، یونایتدپرس:

سازمان ملل متحد دیروز اعلام کرد: «به‌منظور کمک به قربانیان خشکسالی و سیل در چین، از محل کمکهای بین‌المللی این سازمان تاکنون مبلغ ۲۵میلیون دلار دراختیار این‌کشور گذاشته شده است.» درپی جاری شدن سیل در ایالت هوبی و ادامه خشکسالی در ایالت هبی‌چین، دوماه پیش‌از این برای اولین‌بار از سازما نملل متحد درخواست کمک نمود.

به گزارش سازمان ملل، فنلاند و سویس آخرین کشورهائی هستند که کمکهای خود را دراختیار این‌سازمان قرار دادند.

آغاز دومین دور مذاکرات کنفرانس بغداد

منامه ـ امارات متحده عرب، خبرگزاری فرانسه:

دومین دور مذاکرات وزرای امور خارجه کنفرانس اسلامی دیروز در بغداد آغاز شد.

حبیب‌شطی دبیر کل کنفرانس اسلامی در این‌جلسه گزارش فعالیتهای کنفرانس را در دوره‌های گذشته به‌استماع شرکت‌کنندگان رسانید.

کمیسیونهای سیاسی، اقتصادی، اجتماعی و مالی نیز به منظور بحث درمورد مساله فلسطین، جنگ ایران و عراق و مناسبات اقتصادی بین کشورهای اسلامی و مسائل کشورهای ساحل خلیج فارس درحاشیه این کنفرانس کار خود را آغاز کردند.

آزمایش اشعه مرگ امریکا شکست خورد

واشنگتن ـ امریکا، خبرگزاری فرانسه: سخنگوی نیروی هوائی آمریکا اعلام کرد که نخستین آزمایش‌اشعه مرگ، آمریکا برای منهدم کردن یک موشک در حال پرواز بوسیله اشعه لیزر که از یک هواپیمای‌مخصوص بسوی‌هدف هدایت میشد، شکست خورده است.

وی توضیح‌دادکه این آزمایش در منطقه‌ای‌ازکالیفرنیا انجام شد و دستگاه لیزر که در یک‌هواپیمای مک‌سی‌۱۳۵، نصب شده بود نتوانست موشک را که با سرعت ۳۵۰۰ کیلومتر در ساعت در حال پرواز بود منهدم کند. سخنگوی ارتش هوائی آمریکا اضافه کرد که هنوز علت این شکست روشن نشده است.

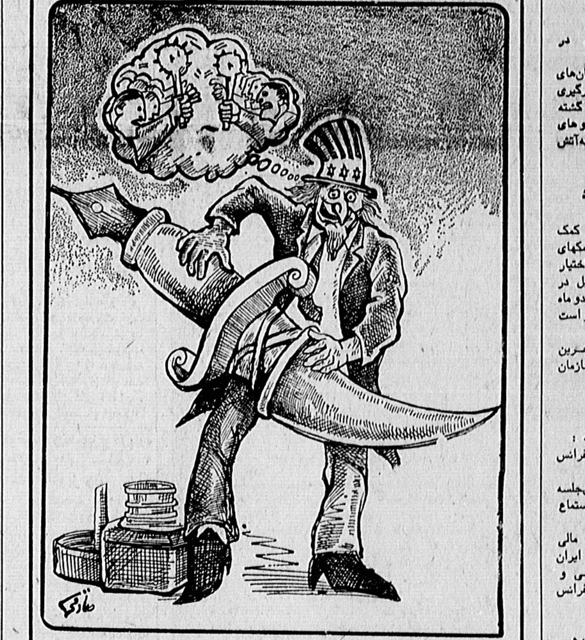

پیام تبریك ارتش جمهوریخواه‌ایرلند به سپاه پاسداران

خبرگزاری پارس، از بلفاست ـ به مناسبت‌شانزدهم خرداد ماه روز پاسدار، آقای «ایمون مک کوری» رئیس کمیته روابط خارجی شاخه سیاسی ارتش جمهوریخواه ایرلند پیام تبریکی به سپاه پاسداران انقلاب اسلامی فرستاد. در این پیام امده است:

نقش سپاه‌پاسداران انقلاب اسلامی در جهت حفظ و حراست از دستاوردهای ملت مسلمان ایران که با شهادت ۷۰ هزار زن و مرد وکودک بدست رژیم سفاك پهلوی حاصل شد، برای ملتهای دوستدار آزادی در سراسر جهان الهام بخش است. در این عصر که‌اختناق‌وسرکوبی توسط امپریالیستها همواره ادامه دارد، ضروری استکه ملتها برای حفظ دستاوردـ هایی که به سختی کسب کرده‌اند خود را مسلح‌ساخته و از این دستاوردها به دفاع بـرخیزند. رهبر ارتش جمهوری‌خواه ایرلند «پاتریک پیرس» که در سال ۱۹۱۹ بدست امپریالیزم بریتانیا بـه شهادت رسید، می‌گفت: «جنگ مسئله وحشتناکی است، اما یک امر شیطانی نیست، آنچه که شیطانی است عوامل بروز جنگ‌است. یک ایرلند غیر مسلح، به آزادی اهدایی بریتانیا دست خواهد یافت‌اما یک ایرلند مسلح نهایتا بهمان مقدار آزادی دست می‌یابد که طالب آن است.»

ما به پاسداران انقلاب که در راه کسب حقوق حقه‌ملت مسلمان ایران در تلاشند‌درود میفرستیم. مرگ بر امپریالیزم. زنده باد وحدت‌مردم‌مستضعف جهان در راه مبارزه‌باهرگونه استضعاف سیاسی، اجتماعی، اقتصادی، و فرهنگی.

رئیس کمیته روابط‌خارجی شاخه سیاسی‌ارتش‌جمهوری‌خواه ایرلند

بغداد ـ عراق، ۱۱ خرداد ـ آسوشیتدپرس: صدام حسین‌در میان مراقبت‌های شدید امنیتی دوازدهمین کنفرانس‌وزرای خارجه کشورهای اسلامی رادربغداد افتتاح میکند. علیرغم امتناع ایران‌از شرکت دراین نمایش، پرچم جمهوری اسلامی (سومین پرچم ازسمت‌راست) در جلوی میزخطابه جلب نظر میکند.

وزیر خارجه‌آلمان‌غربی:

شرق وغرب باید به هم نزدیك شوند

بن ـ آلمان غربی، خبرگزاری فرانسه: هانس دیتریش گنشر وزیر امور خارجه آلمان‌غربی دیشب بوریس پونومارف دبیر کمیته مرکزی حزب کمونیست شوروی را پذیرفت و مدتی‌با وی‌درباره مسائل مهم بین‌المللی و روابط بین بن‌و مسکو به گفتگو پرداخت.

وزیر امور خارجه آلمان غربی دراین‌دیدار علاقمندی‌کشورش را به توسعه روابط سیاسی و همکاری با شوروی و ادامه سیاست تشنج زدائی میان‌شرق و غرب را تائید کرد.

بوریس پونومارف بلندپایه‌ترین شخصیت شوروی است که‌در ماههای اخیر از آلمان غربی دیدن میکند.

درهمین حال هلموت اشمیت صدراعظم آلمان غربی در یک سخنرانی تلویزیونی اظهار داشت که مذاکرات کشورهای غربی با شوروی باید ادامه یابد.

اشمیت‌گفت: مذاکرات‌واشنگتن و مسکو در درجه اول اهمیت قراردارداما‌به‌اعتقادوی‌بین آلمان غربی و شوروی نیز باید مذاکراتی انجام شود.

هلموت اشمیت درباره دیدار آینده برژنف ازآلمان فدرال‌که قراراست درپائیزآینده صورت گیرد، گفت: اگر آلمان باختری بتواند موافقت شوروی رابه از سرگرفتن مذاکرات باآمریکا به دست بیاورد، این دیدار نتایج مثبتی ببارخواهد آورد وتاکید کرد که آلمانها برای بوفقیت مذاکرات شوروی و آمریکا علاقه زیادی دارند.

جلسه مجمع عمومی بانکها

مجمع عمومی بانکهابریاست دکتر نمازی وزیر امور اقتصادی و دارائی و باشرکت وزرای عضو مجمع‌و‌همچنین اعضای شورایعالی بانکها در وزارت امور اقتصادی و دارائی دیروز تشکیل جلسه داد.

در این جلسه مقرر شد مجتمع های مسکونی بـانک رفاه کارگران در مشهد و قائم‌شهر پس از توافق‌بابنیاد امور جنگزدگان و بنیادشهید موقتا جهت استفاده جهت جنگزدگان در اختیار ایـن بنیاد قرار گیرد و بنیادمذکور برای مدت استفاده‌موقت‌معادل استهلاک واحد های‌مسکونی یادشده مال‌الاجاره به بـانک رفاه کارگران بپردازد. در جلسه دیروز همچنین‌مذاکرات جلسه هفته گذشته پیرامون آئین‌نامه استخدامی مشترک کارکنان بانکها دنبال شد.

روی موج رادیوها

رادیوصدای آمریکا

وزیران خارجه کشورهای عضو کنفرانس اسلامی که در بغداد گرد آمده‌اند گفتگوهای امروز خودرا با درخواست همکاری بیشتر میان کشورهای عضو آغاز کرده‌اند. گزارش‌های رسیده ازبغداد حاکیست‌که‌مذاکرات امروزدراطراف بحران افغانستان،یافتن راه‌حل برای پایان دادن‌بجنگ میان ایران و عراق و روابط کشورهای‌اسلامی دور میزند. ایران این‌کنفرانس رامحکوم‌ساخته و ازاعزام نماینده به‌آن خودداری کرده است. سوریه نیز که‌درجنگ ایران و عراق از ایران جانبداری می‌کند این کنفرانس را تحریم کرده است.

یکی از مشاوران ارشد ابوالحسن بنی‌صدر رئیس جمهوری ایران باتهام رشوه‌گیری، قاچاق و فعالیت های ضد انقلابی بازداشت شده‌است. بنابگزارش امروزرادیو ایران منوچهر مسعودی مشاور حقوقی بنی‌صدر روز یکشنبه گذشته بدستور دادستان انقلابی ایران بازداشت شد. بنابه‌این‌گزارش منوچهر مسعودی بایکعباند بین‌المللی قاچاق‌که افرادو ارز ازکشورخارج‌ساخته همکاری داشته است. وی همچنین متهم است که‌باآنچه «عمال رژیم شاه پیشین نامیده شده»همکاری می‌کرده است. یکی دیگر از مشاوران رئیس جمهوری‌درماه‌گذشته باتهام سرقت‌اسناد محرمانه بازداشت شده بود. دیروز کمیته سه نفری‌مامور رسیدگی باختلافات‌میان بنی‌صدرو دولت‌محمدعلی‌رجائی نخست‌وزیربرئیس جمهوری هشدار داد که‌قانون‌اساسی ودستورات آیت‌الله خمینی‌را‌نقض کرده است. بنابگزارش رادیوایران اعضای کمیته‌مذکوربویژه بخودداری بنی‌صدر ازتائید انتصاب یکی‌از اعضای دولت اشاره کرده‌اند که قبلا توسط محمدعلی رجائی و‌مجلس شورای اسلامی ایران تصویب شده بود.

★ شیرین‌کاری‌های متعدد مخبر رادیو آمریکا انسان رابیاد جمله معروف «حسن و حسین هرسه خواهران معاویه‌اند» می‌اندازد. ازاینکه آنها «آنچه عمال رژیم‌شاه پیشین نامیده شده» را نشناسند البته تعجبی نیست چرا که چاقو دسته خودش رانمی‌برد. ازاین نکته‌که بگذریم لازم به‌توضیح استکه اولا کسی که درجریان سرقت اسناد وزارت خارجه دستگیر شد، مشاور رئیس جمهور نبوده بلکه یکی‌از اعضای دفتر هماهنگی بود. ثانیا کار کمیته سه نفری حل اختلاف به‌اختلافات رئیس جمهور با نخست‌وزیر محدود نبوده و روسای دوقوه دیگر رانیز شامل می‌شود ثالثا انتقاد به رئیس جمهور از جانب‌این کمیته مربوط به‌امتناع ازامضای لایحه‌سرپرستی‌وزارتخانه‌ های بدون وزیر توسط نخست‌وزیر بوده است نه تائید انتصاب کسی.

چهارسیاهپوست مسلح ۳۰۰ هزار دلار پول سرقت کردند

نیویورک ـ امریکا، یونایتدپرس ـ چهار مرد کاملا مسلح دیروز به‌یک‌زره‌پوش شرکت‌برینکس حمله‌ورشدند وباکشتن یک نگهبان ومجروح ساختن نگهبان دیگر، ۳۰۰ هزار دلار پول را بسرقت بردند. بگفته رابرت هالر، معاون شرکت مذکور، این هجوم درواقع تلاشی درجهت یک سوء قصد بوده‌است. بنابه‌تشخیص‌پلیس، سارقین به‌طپانچه ۹میلیمتری و تفنگ ام‌ـ۱۶ مجهز بوده‌اند. پلیس همچنین افراد فوق راجوانان ۲۰ الی ۳۰ ساله سیاه‌ ـ پوست شناسائی کرده است.

فرمانده نیروی هوایی یمن شمالی کشته شد

قاهره ـ مصر ـ آسوشیتدپرس ـ خبرگزاری مصری خاورمیانه گزارش دادکه درحادثه سقوط یک هلیکوپتر نظامی دریمن شمالی ۸تن از افسران ارتش آن کشور کشته شدند.

درمیان این افسران فرمانده‌نیروی هوائی‌یمن شمالی علی محمد ابوعصبه ومعاون فرمانده مخابرات ارتش یمن شمالی محمد غفاری وفرمانده یکی از پایگاههای نیروی هوائی بنام سالم عبدومهلی بوده‌اند، در گزارش ازچندتن دیگر فقط بعنوان نظامیان نام برده شده است.

حادثه سقوطهلیکوپتر در شمال غربی یمن به‌هنگام بازدید این گروه افسران از فرودگاه «جوف» رخ داد. هنوز نوع وعلت سقوط هلیکوپتر گزارش نشده است.

تحلیلی از بودجه سال ۶۰

راههائی برای مهار تورم

جیره بندی مواد غذائی و کالاهای ضروری ومکانیزم‌هائی که می‌تواند به محدود کردن مصرف بیانجامد و زمینه را برای خود کفائی آماده کند، در پائین نگهداشتن تورم نقش مهمی دارد.

از: دکترعبدالله جاسبی ـ معاون نخست‌وزیر درامور طرحها و بررسی‌ها

باید سطح در آمد مالیاتی را با افزایش مالیات بر ثروت بالا ببریم تا هم فاصله بین مالیاتها و هزینه‌های جاری کم شود و هم ازمیزان فاصله طبقاتی کم کرده و حرکت جامعه به‌سوی عدالت‌اقتصادی را تسریع کنیم.

پائین آمدن ذخایر ارزی کشور بیشتر ازیک‌حدمعین، اعتبار خارجی پول را کم‌کرده و فرار ارز را به دنبال‌خواهد داشت و میزان تورم را افزایش می‌دهد

از: دکترعبدالله جاسبی

یکی از انتقاداتی که به بودجه پیشنهادی سال ۶۰ شده وروی آن زیاد تبلیغ میشود این است که بودجه پیشنهادی تورم‌زا است وبرخی حتی تاجائی آنرا پیش برده‌اند که می گویند باپائین بودجه تورم امسال بیک تورم سه رقمی خواهد رسید یعنی میزان تورم به۱۰۰ درصد وبیشتر از آن صعود خواهد کرد .

ابتدا باید توضیح دهیم کهتورم بمفهوم کاهش قدرت خرید پول است . وقتی که یکنفر امسال با ۱۰۰ تومان بطور متوسط ۷۰درصد ازمیزان کالاهائی راکه سال گذشته درهمین موقع میتوانسته است تهیه‌کند بتواند بدست آورد، این بدین معنی است کهپول‌او ۳۰درصد ازقدرت خرید خود را ازدست داده است ودر حقیقت نرخ‌تورم معادل۳۰ درصد است. البته دراینجا نمی خواهم وارد بحث تعریف تورم و طریقه اندازه گیری آن‌شوم وتنها قصدم ارائه‌یک تصویری از مفهوم تورم است .

ابتدا تورم رادر رابطه باحجم پول وحفظ ارزش داخلی وخارجی پول مورد بحث قرار می دهیم که تورم پولی نامیده می شود . ارزش داخلی پول وقتی حفظ‌میگردد کهتناسب صحیحی بین میزان پول منتشره وپشتوانه پول وجود داشته باشد واین تناسب وقتی صحیح است کهبین تولید کالا وخدمات ازیک طرف وحجم پول منتشره ازطرف دیگر هماهنگی ورابطه درستی برقرار باشد .

برای تحقق این هدف بانک مرکزی موظف است که بین پول منتشره وتولید، هماهنگی لازم رابوجود بیاورد، درغیر اینصورت پدیده تورم دراقتصاد کشور ظاهر خواهد شد وارزش واقعی پول تنزل خواهد کرد، طبیعی است تازمانی کهجامعه ازنظر تولیدی پاسخگوی نیازهای مصرف خود نباشد و همواره بین حجم وارزش مصرف فاصله زیادی‌وجود داشته باشد تورم‌نیز دراقتصاد وجود خواهد داشت .

باتوضیح فوق‌اولا باتوجه بهتغییری کهدرنوع‌کالاهای تولیدی پس‌از انقلاب ضرورت پیدا کرده است (حذف تولید کالاهای لوکس وتجملی) ثانیاتعطیل بسیاری از کارخانجات بعلت ورشکستگی ناشی ازاختلاس وچپاول وفرار صاحبان وابسته آنها، ثالثا ایجاد جو نامناسب سیاسی درمحیط کار کهتوسط دشمنان داخلی وخارجی دامن‌زده می شود ورابعا بعلت کمبود مواد اولیه وقطعات یدکی کهبدلایل سیاسی منجمله محاصره اقتصادی صورت گرفت میزان‌تولید کاهش پیدا کرد بطوریکه صدها کارخانه هنوز خوابیده و کار تولیدی آنها براه نیفتاده است . ازطرفی بهم ریختگی جامعه پس‌از انقلاب ۲۲بهمن ورقم بالای بیکاران، دولت و شورای انقلاب‌را زیرفشار قرار داده بودتافکری کنند . تسکین فوری این بیکاری نیز تنها ازطریق شروع کارهای عمرانی نظیر جاده سازی ، برق رسانی بهروستاها، ساختن حمام، لوله کشی آب و غیره امکان پذیر بود وسرمایه‌گذاری های تولیدی بهیچ وجه مسائل فوری جامعه راحل نمی کرد بهمین دلیل بیشترین توجه مسئولین برای حل مسائل فوری به‌این قسمت معطوف گشت. اگر این عوامل رابه قسمتی که قبلا گفتیم یعنی عدم تعیین وتدوین سیاستها اضافه کنیم‌نتیجه این خواهد بود کهایجاد هماهنگی بین تولید وحجم پول درگردش درآینده نزدیک امکان پذیر نیست وما نه‌تنها در دوسال گذشته دارای تورم بوده‌ایم بلکه امسال وسالهای آینده نیز تورم خواهیم داشت وهیچ دولتی خواه در راس آن آقای رجائی باشد یاشخص دیگر قادر بهریشه‌کن ساختن تورم درآینده نزدیک نخواهد بود .

نگاهی به ارقام هزینه ها

اجازه دهید این مسئله رابصورت دیگری نیز مورد بررسی قرار دهیم، گفتیم کهدر ستون پرداختها، هزینه‌های جاری، هزینه‌های سرمایه‌ای وپرداختهای انتقالی داریم . یکی ازشرایط لازم برای ازبین بردن تورم این است که هزینه‌های جاری ازطریق دریافت مالیاتها (درستون درآمد) تامین گردد، حال کافی است نگاهی بهارقام هزینه‌های جاری‌و مالیاتها دربودجه‌های پیشنهادی‌بعد ازانقلاب بیاندازیم واختلاف آنها رامشاهده کنیم کهدر زیر نشان داده شده‌است. (البته قسمتی از هزینه‌های انتقالی نیز باید به‌اعتبارات جاری و قسمتی از درآمدهای اختصاصی بدرآمدهای مالیاتی‌افزوده گردد که‌به علت پیچیده شدن بحث ازآن خودداری میکنیم.)

«به میلیارد ریال»

اعتبارات جاری	مالیاتها	اختلاف
سال ۵۸ـ ۱۴۹۴٫۹	۳۶۸٫۳	۱۱۲۶٫۶
سال ۵۹ـ ۱۸۵۵٫۹	۴۱۸٫۲	۱۴۳۷٫۷
سال ۶۰ـ ۲۰۵۲٫۰	۵۴۴٫۴	۱۵۰۷٫۶

بانگاهی به‌ارقام فوق ملاحظه میشود کهاختلاف بین درآمدهای مالیاتی وهزینه‌های جاری‌بسیار زیادبوده بطوریکه دریافتهای مالیاتی حدودا بیش‌ازیک پنجم‌تایک چهارم‌اعتبارات جاری راتامین نمی کند. برای ازبین بردن تورم از این بعد مسئله دوراه بیشتر نداریم، یادریافت مالیاتها راافزایش دهیم ویا هزینه‌های جاری راپائین آوریم. اما افزایش درآمد مالیاتی زمانی امکان پذیر است کهتولید افزایش پیدا کند و باتوجه به‌بحثی کهقبلا درباره سطح‌تولید وکاهش آن‌داشتیم بایستی قبول کنیم که‌این عمل نیاز به یک دوره طولانی کار وکوشش سخت وپیگیر دارد. ممکن است بین۱۰تا۱۵ سال طول بکشد وتااین کار انجام نشود قطعا بودجه تورم‌زا خواهد بود. راه دوم این‌است کههزینه‌های جاری راکاهش دهیم . البته همه میدانیم که‌اکنون بیش‌از ۱٫۵ تا۲ میلیون نفر پرسنل درسیستم اداری مامشغول کار هستند که با خانواده‌های خود رقمی حدود۸ میلیون نفر یاحدود یک چهارم جمعیت ایران راتشکیل میدهند، آیا میتوان سه چهارم این جمعیت را ازسیستم اداری خارج کرده وبه روستاها و واحدهای تولیدی گسیل داشت تاهزینه‌های جاری به حد معقول خود برسد؟ من فکر نمی کنم هیچ انسان عاقلی این کار راعملی بداند، حتی «پل‌پوت» همدر کامبوج باعمل‌جنون آمیز خود وبا زور واسلحه وبوسیله ترور و وحشت نتوانست این کار را انجام دهد. وانگهی دگرگونی درنظام اداری مابه این مفهوم نیست‌که یکمرتبه قسمتی ازآن راحذف کنیم ویا لزوما آنرا کوچک کنیم واین همان اشتباهی‌است کهبرخی ازمسئولین در دوره بعداز انقلاب کرده‌اند وتصور کرده‌اند کهانقلاب اداری صرفا کوچک کردن دستگاه اداری واخراج عده‌ای ازآن می‌باشد. البته دراینکه نظام اداری ما متورم است وبا نیازهای جامعه تطبیق نمی کند بحثی نیست، ولی هرگونه برخورد بااین مسئله بایستی مبتنی بر منطق ومطالعه ومحاسبه دقیق وعمیق باشد .

تولید و حجم پول

باتوجه به‌توضیح فوق روشن شد کهتا جائیکه تورم به‌میزان تولید بستگی دارد حل‌آن نیاز بهیک زمان طولانی داشته وهرگونه ادعا ازجانب هرکس درایتمورد که بتواند تولید رابا میزان حجم پول منتشره درآینده نزدیک هماهنگ سازد ادعائی واهی و بی اساس است اما پیشنهاد مشخصی که می‌توان دراین زمینه داشت این است کهسطح درآمد مالیاتی رابا افزایش مالیاتهای مربوطه به‌ثروت بالا ببریم تا همفاصله بین مالیاتها وهزینه‌های جاری کم گردد وهم از میزان فاصله طبقاتی کم‌کرده وحرکت جامعه راهبسوی عدالت اقتصادی تسریع کنیم، زیرا درجامعه‌ای کهبرای استقرار کامل اسلام درآن تلاش میکنیم معنی ندارد کهدر کنار مردم زحمتکش هنوز هم گروهی صدها میلیون تومان ثروت را بخود اختصاص داده باشند. پیشنهادهای دیگریکه می‌توان دراین زمینه‌داد همان افزایش سریع تولید وتنظیم نظام‌اداری کشور است، بطوریکه مطمئن باشیم در خطی حرکت می کنیم که فاصله بین درآمد مالیاتی وهزینه های جاری سال به سال کمتر میگردد . طبیعی است که همواره در یک روند طولانی که مشتمل برسالهای زیادی میباشد استثناء ها را نیز همچون جنگ و غیره که هم‌اکنون نیز درگیر آن هستیم بایستی در نظر گرفت و برای آنها حسابی جداگانه باز کرد .

***

اکنون به بحث در زمینه حفظ ارزش خارجی پول و رابطه‌با تورم میپردازیم . طبیعی است که مهمترین نقش را دراین زمینه بانک مرکزی بعهده دارد ، زیرا بانک مرکزی میتواند با نظارت صحیح در حفظ موازنه پرداختهای کشور، ارزش واحد پولی کشور را تضمین کند و در صورتیکه موازنه پرداختها منفی بود با محدود کردن فروش ارزو در صورت امکان خرید ارزهای خارجی به‌ایجادتعادل در موازنه پرداختها کمک نماید . البته این موضوع بستگی زیادی به صادرات و واردات کشور دارد ولی مکانیسم تعیین نرخ ارز و تغییرات آن میتواند در میزان صادرات و واردات کشور اثر بگذارد .

هنگامیکه واردات کشور برصادرات آن فزونی دارد موازنه پرداختها منفی بوده و آنچه که فوقا به آن اشاره شد بایستی توسط بانک مرکزی انجام شود تا در موازنه پرداخت‌ها‌تعادل برقرار گردد. درغیر اینصورت‌ادامه این وضع به کاهش ارزش بین‌المللی واحد پول کشور منجر گشته و نسبت به پول کشور های دیگر تضعیف خواهد شد . آنچه که انگلستان در ۱۹۶۷ و آمریکا در ۱۹۷۲ انجام داد همین بودکه نتیجه‌آن بالارفتن ارزش طلا و ارزهای خارجی در داخل کشور بود و این موضوع به صادرات آنها کمک کرد ، چراکه خارجیها میتوانستند با مقدار کمتری ارز ، کالا و خدمات بیشتری را دریافت‌کنند. برعکس چنانچه صادرات برواردات فزونی داشته باشد سطح ذخایر ارزی کشور بالا رفته و موازنه پرداختها مثبت میشود . ادامه این روند باعث بالا رفتن ارزش واحـد پولی کشور شده و میزان ارز را در کشور کاهش میدهد. آنچه که آلمان فدرال در ۱۹۶۹ انجام داد همین بودکه نتیجه آن بالارفتن ارزش پول ملی و پائین آمدن سطح ذخایر ارزی شد .

نوسانات در سطح ذخایر ارزی

باتوجه به توضیح فوق معلوم میشود که یکی‌از علائم رشد و شکوفائی اقتصاد یک کشور در رابطه با ارزش خارجی پول آن ، نگاه کردن به سطح ذخایر ارزی کشور ونوساناتی است که در سطح این ذخایر پیدا میشود . پائین آمدن ذخایر ارزی کشور بیشتر ازیک‌حدمعین اعتبار خارجی پول‌راکم‌کرده وفرار ارزرابدنبال‌خواهد داشت‌و میزان تورم را افزایش میدهد .

زیرا نمایانگر فزونی واردات برصادرات‌است .آنهائی‌که پیشنهاد میکنند بجای فروش نفت از اعتبارات سیستم‌بانکی وذخایر ارزی استفاده کنیم چه مقدار بامسائل اقتصادی در زمینه ارز آشنائی دارند ؟مگر نه این است که طبق‌برخی آمارسطح ذخایر ارزی مادر آخرسال۱۳۵۹ به‌۴ میلیارددلار رسیده است اگراین رقم صحیح باشدباید قبول کنیم‌که هرگونه کسر بودجه که منجر به برداشت از این ذخیره ارزی ۴میلیارد دلاری گردد اعتبار خارجی پول ماراکسر کرده،حرکتی تورم زا خواهد بود و اثرات‌نامطلوبی در اقتصاد ما خواهد گذاشت .

***

قسمت بعدی بحث راجع به تورم در رابطه بافزونی تقاضا است . وقتی که میزان عرضه کالاها وخدمات پاسخگوی تقاضای جامعه نیست ومقدار مصرف‌به‌دلایل مختلف نسبت‌به‌عرضه کالاوخدمات‌افزایش می‌یابدسروکله تورم‌پیدا میشود.این‌افزایش‌مصرف‌لزوما‌در‌اثر‌افزایش‌میزان پول درگردش‌نیست.بعنوان‌مثال‌وقتی‌که هزینه‌های دولتی بخاطر افزایش حقوق کارمندان‌و‌یادستمزد هابدون افزایش در تولید بالا میرود یک قدرت‌خرید اضافی برای‌کارمندان وحقوق بگیران پیدا میشودکه باعث بالارفتن‌تقاضا نسبت به عرضه میگردد . حال چنانچه تولید وصادرات کشور پاسخگوی این‌ افزایش تقاضا نباشد فشار تقاضا برعرضه قیمت را بالا برده و تورم بوجودمی‌آورد و چنانچه دولت بخواهد بانرخ گذاری قیمت هارا ثابت نگهدارد بازارسیاه بوجود خواهد آمد .

متاسفانه اقتصاد ایران ظرف ۳۰سال گذشته درجهت بالا رفتن میزان مصرف پیش رفته‌است ونقشه های‌استعمار، فرهنگ مصرفی را به جامعه ما تحمیل کرده است بدون آنکه ظرفیت تولیدی متناسب باآن افزایش یابد وچون امروز نمی‌خواهیم همچون گذشته منابع زیر زمینی خود مثل نفت را حراج کنیم بایستی فرهنگ وابسته ومصرفی را بهیک فرهنگ خود کفا واستقلالی مبدل سازیم واین نیاز به ایثار وفداکاری همه مردم کشور ما دارد . جیره بندی مواد غذایی وسایر وسائل ومکانیزم هائی که می‌تواند به محدود کردن مصرف بیانجامد وزمینه را برای خود کفائی آماده کند در پائین نگهداشتن تورم نقش‌مهمی خواهد داشت .

اکنون نگاهی به بودجه بیاندازیم وببینیم سیستم مالیاتی ماچقدر در جهت کنترل قدرت خریدعمل کرده‌است. اگر در آمدهای مالیاتی را در نظر بگیریم خواهیم دید که مالیات بردرآمد از ۸۵٫۴۸ میلیارد ریال در ۵۹ به۱۰۹٫۴۴۲ میلیارد ریال در ۶۰ افزایش پیدا میکند که قسمت عمده آن را مالیات برحقوق ومشاغل تشکیل میدهند، قضاوت نسبت به این افزایش و اثراتی که احتمالا در میزان‌تورم خواهد داشت مشکل است . مالیات برثروت از ۱۱٫۶۷۵ میلیارد در ۵۹ به ۱۹٫۸۰۹ میلیارد ریال در ۶۰ افزایش یافته است . به اعتقاد اینجانب یکی از نقاط ضعف بودجه ۶۰را میتوان در همین رقم جستجو کرد وپیشنهادی که می‌توان در این مورد داد این است که این رقم بمقدار زیادی افزایش پیدا کند ، چراکه هنوز ثروتمندان قشرقابل ملاحظه‌ای از جامعه مارانشکیل میدهند که اگر میزان مالیات برثروت آنها را که معمولا از راههای‌نامشروع تحصیل کرده‌اند (وقاعدتا بایستی آنها را مصادره کرد) چند برابر کنیم نه تنها درصد قابل قبولی از بودجه را تامین کرده‌ایم بلکه قدرت خرید آنها را که همواره بیش از حدمعمول مصرف می‌کنند پائین آورده و به کاهش نرخ‌تورم کمک خواهیم کرد و از فاصله سطح زندگی بین افرادجامعه که خود نوعی بی‌عدالتی است خواهیم کاست . همچنین مالیات برمصرف وفروش که از ۶۴٫۷۳۸ میلیارد ریال به ۷۸٫۳۰۹ میلیارد ریال افزایش پیدا کرده است می‌تواند افزایش بیش از این مقدار داشته باشد که از طریق‌مالیات براتومبیل های شخصی تامین شود . این موضوع علاوه برآنکه در آمد را افزایش می‌دهد بتدریج اتومبیل‌شخصی رابه عنوان یک کالای پرخرج ولوکس در آورده واز گردونه خارج می‌کند تاجامعه به وسائل نقلیه همگانی‌روی آورد وبه حل مسئله ترافیک نیز کمک نماید وبدین‌ترتیب مصرف اتومبیل ومواد سوختی مربوط به آن کم گردد. این موضوع در تقلیل‌تورم نیز نقش خواهد داشت‌وروی قیمت اتومبیل ها اثر معکوس خواهد گذارد.(قیمت ها تنزل خواهد کرد) بدین ترتیب به کمیسیون بودجه‌مجلس توصیه می‌شود کهمالیات برثروت ومالیات برمصرف و فروش را (در رابطه بااتومبیل) افزایش دهد .

مباداکه‌چون صبح‌شود «دزد» رفته باشد!

باسم رب‌المستضعفین
اخطار فوری به مسئولین امور
هشدار به ملت شریف ایران و استمداد از برادران متعهد مسلمان در بانکها

لابد شما مردم قهرمان پرور مطلع شدید که‌آقای اسماعیل ناطقی مدیرکل امور کنسولی و رئیس اداره پاکسازی وزارت امور خارجه!! همراه بادونفر دیگر و با همکاری راننده اتومبیل ۹۲۹۴۲ تهران در حین‌سرقت اسناد محرمانه وطبقه‌بندی شده اداری از وزارت امور خارجه دستگیر شدند و در میان این اسناد مدارکی‌بود که مربوط به همکاری کاظم رجوی برادر مسعود رجوی باساواک ومدارکی مربوط به‌سازمان مجاهدین خلق‌ونیز مدارکی مربوط به خیانتهای بعضی کاردارها و سفرا که هنوز هم آرم‌شیروخورشید بکار میبرند ! گرچه در حکومت جمهوری اسلامی باوجود حکم‌قاطعی چون«السارق والسارقه فاقطعوا‌ایدیهما» تا این حد جسارت وبدتر از دزد سرگردنه ها بودن عجیب است ولی عجیب‌تراینکه در اثر سهل‌انگاری وبی‌تفاوتی بعضی ازماکاربجائی رسیده است که هرکسی در این مملکت‌دست به پلیدترین عملی میزند فوری از سران طرفدار پیدا میکند و مساله را آنچنان ماستمالی میکنند که «شتر دیدی ندیدی». امیر انتظام به‌اتهام جاسوسی دستگیر میشود، با آنهمه‌اسناد، نهضت‌آزادی‌هوا‌راپس‌می‌بیند و عضویت اورا در نهضت انکار میکند و خود را تبرئه.

ولی قاچورا مناسب می‌بیند و بعضی از مردم را فراموشکار از جریانات دولت‌موقت، فوری خود راشریک جرم معرفی مینماید و«هل‌من‌مبارز» میخواند و سینه‌سپر می‌کند.

وامروز عجیب است، دزد حاضر، بزحاضر واتومبیل شماره ۹۲۹۴۲ حاضر، اسناد در حال سرقت و فتوکپی گرفته شده حاضر، اما بازفلان دفتر اعلام میدارد کهاین دزدی مجاز بوده و طبق ابلاغ رسمی !! این ماموریت بوده !! و بدستور ما انجام یافته !! واعجبا، مالی‌لاعجب‌ولی «مافات‌مضی»

اما آنچه لازم باخطار و هشدار است، اخطار به مسئولین امر و هشدار به ملت شهید پرور ایران این است که در حال حاضر مدارك بسیار مهمی در کمیسیون غارت اموال ملی، راجع به دزدی‌های شاه ملعون وخاندان خبیث اوو پرونده مسعود خان رجوی که از دربار به‌بانك منتقل شده (همراه با سایر اسناد دربار) موجود است. حتی در ذیل یکی ا زبرگها نوشته شده « این رجوی کیست که شما اینهمه درباره اوتوصیه می‌کنید » که اعدام نشود (بخط خود شاه ملعون) ونیز پرونده بعضی‌ها که خود را پاك و پاکیزه معرفی کرده‌اند ....

و شاید مهمتر از اینها پرونده و اسناد و بیانیه الجزایر است که اگر حتی برگی مفقود شود حتی ملت‌و شرف امت لکه‌دار میشود و اسناد مهمی در کمیسیون رسیدگی به ۱۰٫۲ میلیارد اختلاف مالی ایران وآمریکا و اسنادی از مخارج دویست هزار دلاری بعضی‌ها‌واسناد مربوط به ثروت مملکت که بصورت ارز در سایر‌کشور هاست و رمزهایش در دست بعضی ها و تلاش وکندوکاو بعضی ها تا ساعت یك و دو نیمه شبها، که اجرشان ماجورا مسئولین، امت قهرمان و برادران متعهد و مسلمان بانك مرکزی، این هستی و آبرو و حیثیت‌ملت انقلابی بدست شما سپرده شده، شماکه انقلاب اسلامی را با ایثار مال وجان و پست‌و مقام خویش به اینجا رسانیده‌اید همچنان باید حفظ کنید که «فلااقتحم‌العقبه». من بنام ملت از دادستان محترم کل کشور خواستارم، تا این پرونده‌ها خدای ناکرده به‌سرنوشت پرونده‌های وزارت خارجه گرفتار نشده و جزو محموله کامیون پرونده‌های سابق درنیامده ،دریابید بیت‌المال را ،مبادا که چون صبح شودکه بزودی نزدیك است و گردوغبار بخوابد لاجرم «دزد» رفته‌باشد.

سید محمد کیاوش
نماینده مردم قهرمان اهواز

پاسخ وفاداران شهید نواب صفوی به حجت‌الاسلام خلخالی

دربی‌چاپ اطلاعیه حجت‌الاسلام خلخالی در روزنامه ۲۹اردیبهشت ، فدائیان اسلام (وفاداران شهید نواب ـ صفوی) پاسخ در این زمینه ،خطاب به آقای خلخالی به روزنامه فرستاده‌اند که متن آن بهشرح زیر است :

هو العزیز ـ آقای خلخالی در روزنامه اطلاعات شماره ۱۶۴۳۱ بتاریخ ۱۳۶۰٫۲٫۲۹ طی اطلاعیه‌ای‌خود راسرپرست فدائیان اسلام منتخب از طرف افرادی‌وابسته بهفدائیان اسلام اعلام کرده‌اند وضمنا اعتراف نموده‌اند کهفدائیان‌اسلام جریانات پرنشیب وفرازی را پس ازشهادت رهبرو اب‌صفوی‌وواحدی‌وسایربرجستگ راه‌خداواسلام پشت سر گذاشته‌اند ،واخیرا باکمال تاسف بعضی از مطرودین ومخالفین شهید نواب صفوی بخیال‌خام خود، ازبازار آشفته (بتعبیر ایشان) سوء استفاده کرده کارت بنام فدائیان اسلام صادر وبدون هیچگونه مجوزی‌خودرا جزءرهروان نواب‌صفوی‌جازده‌اند وبعنوان‌سرپرست،کارت را امضاء میکنند واز این رهگذر پولهای زیادی رابجیب میزنند وهمچنین خاطرنشان کرده‌اند که افرادی ازحاملین کارتها در جبهه به مشروب خواری‌دست‌زده‌اند وحدشرعی هم‌برآنها جاری شده است .

فدائیان اسلام (وفاداران شهید نواب صفوی) که مسئولیت خود را در این مرحله از انقلاب بالاتر ازآن میدانسته‌اند که در گیر این مسائل شوند ،همواره سکوت کرده ودوجناح درگیر را بحال خود گذاشته‌اند تامسائل بمرورزمان روشن شود .

ولی برادران عزیز درتهران وشهرستانها در مقابل این اطلاعیه ها توانائی سکوت نداشته ومارا وادار به جواب کرده‌اند وروشن‌نمودن‌مسائل مربوطرا‌خواهانند:

درتیرماه ۱۳۵۸ ضمن مصاحبه مطبوعاتی کهچکیده‌ای از متن آن در روزنامه بامداد شماره ۴۶مورخ نهم تیرماه ۵۸ وانقلاب اسلامی شماره ۹همان تاریخ درج گردید ، اعلام کردیم که آقای خلخالی برگزیده همان مطرودان‌شهید نواب صفوی هستند که در تاریخ ۱۳۳۲٫۳٫۷ ضمن اطلاعیه‌ایکه در شماره ۸۱۰۵ روزنامه اطلاعات همان‌تاریخ درج گردیدهاز صفوف برادران ، طرد شده وهشت نفر دیگرشان سه روز بعد اعلام برکناری خود را کرده کهدر شماره ۸۱۰۷ روزنامه اطلاعات موجود است .

بنابراین سرپرستی آقای خلخالی نسبت‌بفدائیان‌اسلام از روز اول رسمیت نداشته وبه ایشان اعلام شد که پس از شهید نواب صفوی شما نمیتوانید سرپرستی چنین جمعیتی را بعهده گرفته واین قبابراندام شما استوارنیست،

ایشان اظهار داشتند فدائی اسلام بودن ارث‌کسی نیست تاکسی‌بتواند دیگری‌را از آن‌منع‌کند.مامیگوئیم فدائی اسلام بودن ارث کسی نیست ،ولی استفاده از خونهای نواب صفوی وواحدی وطهماسبی وسایر شهدای عزیزیکه امروز شما وارث آن شده‌اید اگر درخور استفاده باشد از آن ورثه آن‌شهید ونزدیکترین برادران‌و وفادار آنها است (کههیچیک بهشما رای‌نداده‌اند) وشمارا برسمیت نشناخته ونمیشناسند .بهتر آنستکه تاوقت بیش از این نگذشته واز وجود شما بیش از این سوءاستفاده نشده این راه را رها کرده وبهمان وکالت خود سرگرم باشید که برای شما لایقتر است .

مادر اینکه افرادی بنام فدائیان اسلام وبامطرح کردن خود وباچاپ کردن کارت وتابلو زدن ،خویشتن رابس از انقلاب فدائی اسلام قلمداد کرده وپس از جناباتی که نسبت به آن‌شهید عزیز مرتکب شده‌اند وامروز زیر سایه عکس وپوستر ونام آن عزیزان بسوء استفاده‌پرداخته و خود را پایه گذار فدائیان اسلام میدانند اعتراف داریم و این‌را از برکات بی‌توجهی شما نسبت بتذکراتیکه سودمند بحال شما بود میدانیم .

مازاد نفت جهانی:

بقیه ازصفحه ۱۲

که‌حاضر نیستند اموال ملی خود ونسل‌های آینده‌شان‌را به‌ثمن بخس بتاراج دهند، موجب شده است کـه سهم عربستان درتولید نفت اوپک از ۲۹ درصدبه ۴۰ درصد افزایش یابدو این درحالیست که سهم ایران بعداز انقلاب از ۱۸ درصد به ۵تا۶ درصد تاقبل‌از جنگ رسیده بود.

برتمام اینها باید موضوع تشکیل «شورای همکاری خلیج (فارس)» را افزود: این شورا متشکل از ۶ کشور عرب تولید کننده نفت یعنی کشورهای عربستان سعودی کویت، بحرین، قطر، ابوظبی، وامارات متحده عربی می‌باشد که ۴کشور از۶ کشور فوق‌از اعضای اوپک می‌باشند وبا یکدیگر مجموعا بیش‌از نیمی از تولیدنفت اوپک را در دست دارند. اگرچه موضوع اصلی‌تشکیل این شورا مسئله همکاری کشورهای عضو درزمینه‌های امنیتی ونظامی است، لکن نفوذ وقدرت سیاسی و مالی عربستان برکشورهای کوچک دیگر که همواره، بدنبال یکقدرت ژاندارمی منطقه‌ای که بتوانند زیر چترحمایتش قرار گیرند می‌باشند، نمی‌تواند مانع ازآن شود که این کشورها درزمینه‌ی سیاست نفتی هم روش عربستان را پیگیری نکنند. چنانکه می‌بینیم روند تحولات منطقه از لحاظ تاثیرات آنها برتولید نفت‌کشورهای عضو اوپک از یکطرف کاهش‌صدور نفت ایران‌و‌ازطرف دیگرافزایش صدور نفت عربستان و بعضی اعوان و انصارش‌راشامل می‌شود. بااین اوصاف براحتی می‌شد پیش‌بینی کرد که افزایش نفوذ عربستان چه بواسطه‌ی بالا رفتن سهم‌تولید وی ازاوپک وچه بواسطه‌ی شرایط وجود مازادتولید نفت‌درجهان که‌امکان مانور وعمل‌را از کشورهای‌رادیکال سلب می‌نمود، بالاخره منجر بهکرسی نشانده شدن بعضی از خواسته‌های این کشورکه‌چیزی جز بازتاب‌خواست های نفتخواران جهانی نیست بشود .

وقتی به‌سیر مسئله نفت از لحاظ سطح تولید و توازن عرضه و تقاضا و نیز قیمت آن در دوساله‌ی اخیر نگاه می‌کنیم، بخوبی متوجه می‌شویم که برنامه ایجاد مازاد تولید نفت درجهان ازیک طرف موفق شده است که دست وبال کشورهای مستقل تولید کننده نفت نظیر لیبی و الجزایر ونیز ایران را برای اعمال یک خط‌مشی مستقل درتمامی اوپک ببندد و ازطرف دیگر منجربه‌افزایش نفوذ خط عربستان درجریان تولید نفت جهان‌شده‌است.

گرچه کاهش ده درصد از تولید نفت کشور های اوپک به‌غیر از ایران وعراق وعربستان (که دو کشور اول به‌لحاظ درگیر بودن درجنگ ونیاز به صدور نفت از این تصمیم معاف شده‌اند وکشور سوم نیز همیشه خودرا ازهماهنگی باتصمیمات سازنده وضد امپریالیستی اعضای اوپک معاف می‌دارد) طلیعه امیدی برای کاهش حدود یک میلیون بشکه ازتولید نفت جهانی است، اما هنوز تا خنثی شدن حدود ۲٫۲ میلیون بشکه‌مازاد تولید روزانه‌نفت جهان‌که‌بواسطه‌ی حاتم‌بخشیهای شیخ یمانی واعوان و انصار مربوطه صورت گرفته فاصله زیادی موجود است، وطبق معمول، عربستان دراجلاس اخیر حاضر به هیچگونه تغییری درقیمت نفت خود ودرسطح تولید آن نشده است .

کشورهای امپریالیستی و صنعتی غرب مسئله مازاد تولید نفت درجهان‌را‌به‌صورت یک «موج‌گیر برای‌کاهش اثرات بحران‌های انقلابی درمناطق نفت‌خیز درآورده‌اند وجنگ ایران وعراق اولین تجربه‌ای بود کهکارآیی این موج‌گیر را به‌آنها نشان‌داد. بدون‌شک تلاشهای سیاسی واقتصادی کشورهای تولیدکننده‌دارای خط‌مشی مستقل ونیز جناحهای مبارز ومتعهددرداخل کشورهای نفت‌خیز برای وادار کردن این کشورها به‌کاهش صدور نفت، این حربه را از دست امپریالیست‌ها خواهد گرفت. حربه‌ای که به‌کمک آن، آنها درهر زمان می‌توانند بدون واهمه از اثرات بحران‌ها برصادرات نفت به جنگ‌افروزی در منطقه بپردازند. جنگ تحمیلی ایران و عراق بدون‌شک نمونه‌ی گویایی است که نشان می‌دهد آتش‌افروز های عوامل امپریالیسم چون صدام مزدور در منطقه ، بدون فراهم آوردن تمهیدات آن‌توسط شیوخ نفتی (یعنی‌ایجاد مازاد نفت جهانی) امکان‌پذیر نیست .

پاسخ سرپرست بنیاد مستضعفان به مقاله یکی‌از روزنامه های عصر تهران

اگر ترکستان را کعبه پنداشتی چه؟

در پاسخ مطلبی تحت عنوان «مبادا بجای کعبه راهی ترکستان شویم» که در روزیکشنبه ۳ خردادماه ۱۳۶۰ در روزنامه انقلاب اسلامی به چاپ رسید ، متن زیر از طرف آقای محمود کریمی نوری،سرپرست بنیاد مستضعفان که رونوشت متن ارسالی بـرای روزنامه مذکور است بدست مارسید، که چون‌تاکنون در آن روزنامه به چاپ نرسیده ، ما به چاپ آن اقدام میکنیم :

در مقاله آقای نوبری چند موضوع چشمگیر بود که در ارتباط با آنها مسئله‌ای برایم تداعی شده که برای شما نیز میگویم ، شاید معماحل‌شود !

۱ـ پس از استناد به گفته حقیر در سمینار استانداهمی بر اینکه هفتاد میلیارد تومان بدهی داریم و نمی‌باید خرج کنیم تا معلوم شود چه داریم و پس از شمارهای راه‌گم‌کن چند که به ترکستان می‌کشاند ، نتیجه‌گیری فرموده‌اند کـه بانکها بیش از ۳۰ درصد ارزش وام نمی‌دهند و لذا بنیاد دارای ۲۰۰ میلیارد تومان سرمایه است و پس از چند سطری تا ۷۰۰ میلیارد و ۱٫۰۰۰ میلیارد تومان افزایش سرمایه فرموده‌اند و با شرحی مبسوط بیش از ۷۵٪صنایع مملکت را متعلق به بنیاد دانسته‌اند .

۲ـ موضوع اختلاس در بنیاد که به گفته ایشان رقم آن بالغ بر میلیاردهاست سخت پافشاری شده و ازعمروزید و بالا و پائین‌سخن‌رفته ، ضمن اینکه فراریان را گریزانده از وطن معرفی فرموده ، بیحساب فروخته شدن اموالشان را نیز اشاره نموده‌اند .

۳ـ هراسی از تغییر مدیریت بانک مرکزی و اینکه تقابل با رئیس بانک مرکزی چنین و چنان است و اصل مقاله خواندنیست ، اگر چه بقول استاد خریدنی نیست .

آنچه مرا از این سه فراز بفکر اندر نمود و اینکه‌چه ربطی میتواند بین بدهی بنیاد و سرمایه خیالی تعیین شده از طرف نویسنده و ثروتمند جلوه دادن بنیاد و نگرانی از تعویض ریاست بانک مرکزی داشته باشد ، با توجه به‌اینکه ما با نامه سرگشاده‌ای به ریاست بانک مرکزی اعلام‌داشتیم که وثائقش را بابت طلب اگر نگیرد تا آخر آذرماه ۵۹ رهایشان میکنیم و نامه‌ای که ایشان مرقوم داشته‌اند کـه رهایشان نکنید و هنوز پس از ۵ ماه حاضر نشده‌اند بابت طلب وثائقشان را نگیرند ، بنظرم رسید مبادا آنان که در پرداخت وامها خلاف کرده‌اند و یک تومان را به چهار تومان و بیشتر ارزیابی نموده‌اند باماموریتی که شده ازمرز بانک مرکزی گریخته‌اند و یا در صولت تخصص همچنان بر پست و مقام و رفتار گذشته بر اقتصاد و جامعه‌حاکمند، و گرچه در همه‌جا ، اما در این مکان عظیم اقتصادی از سطوت دادگاههای‌انقلاب‌خبری نبوده ، بساط امن‌گسترده‌اند و بخدمت آنچنانی سراپا ایستاده‌اند و اینست که سعی‌براین میشود تا سرمایه بنیاد را خیالی کنند و متهم به دزدی و اختلاسها و ارتباطها و با اشاره و کنایه و ایهام و ابهام دادگاههای انقلاب را که بنیاد مجری دستورات آنهاست‌غیر منطقی و خلافکار تا مبادا روزی، روزگاری فردی انقلابی‌در بانک مرکزی نشیند و دادگاهی انقلابی در حول‌وحوش آن سربرکشد و براین ارمغانها که متخصصان غیر متعهد در کسوت شاهی بذل و بخشش کرده‌اند و میکنند حسابرسی نمایند (و خدا کند چنین برداشت فکری درست نباشد)ولی نویسنده که از حول حلیم در دیگ افتاده با لطائف‌الحیل بر جام لغزنده چو موری سرگردان باین و آن پناه برده و از ذخایر ارزی تا فرش و قالی ، عتیقه و حقوق بین‌الملل و رقمهای صد میلیارد تومانی به قلنج دندان مبتلا شده وچیکی برهمه چیز می‌نگرد اگر حاضر باشد همان پاسخ را که به مجاهدین خلق دادم (دعوت به دادگاه) می‌نمایم ، بشرط آنکه اگر‌ه محکوم شد نخواهد که بزندان برود وبا اعتصاب فدای آنچنانی خود را همردیف انقلابیون ضد استعماری، جهانی جا بزند ، بلکه قبول‌کند که شلاق بخورد آنهم‌جلوی بانک مرکزی ، و اگر ما محکوم شدیم نیز هرکجا که اوتعیین کند ، و در اینجا بجاست اعلام داریم که هر مقام مسئولی که بخواهد میتواند درحول و حوش و مسئولیتش‌ازبنیاد حسابرسی و بازرسی نماید .

دیگر اینکه گرچه به بنیاد مربوط نیست ولی بایدگفت، رنجش ایشان از اکثریت در همه نهادهای انقلابیست که اگر انقلاب را مردمی بدانند !؟ و مردم را حاکم و ریاست‌جمهور را و دولت راو مجلس را و کمیته‌ها را و سپاه را و امام را و حضور مردم را در صحنه ، دلدرد نمی‌گرفت ، مباداکه ایشان نئومن‌ببعض‌ونکفرببعض، باشند (منافقین) یا به کل انقلاب معترضند (ضد انقلاب) و ما بناچار از هزار نکته‌ای گفتیم که شیخ اجل سعدی نیز جمله‌ای دارد گرچه ..... ولی مردم را باید نجات داد .

سرپرست بنیاد مستضعفان‌محمود کریمی‌نوری

گفت و گوی اطلاعات با دکتر باهنر وزیر آموزش و پرورش

نظام آموزشی بطور کامل دگرگون می شود

دکتر محمدجواد باهنر وزیرآموزش و پرورش طی یک مصاحبه اختصاصی با خبرنگار آموزشی روزنامه اطلاعات ضمن تشریح برنامه‌های انجام شده و در دست اقدام وزارت آموزش و پرورش به سئوالات گوناگون خبرنگار ما پاسخ داد.

برنامه‌های در دست اقدام

وزیر آموزش و پرورش در پاسخ خبرنگار اطلاعات در مورد اهم برنامه‌های در دست اقدام این وزارتخانه از بدو تصدی ایشان گفت: درزمینه آموزش و پرورش بیشترین مسائلی که به‌روی آنها تکیه شده و مقدمات انجام آنها نیز فراهم گردیده، عبارتند از: مسئله تربیت معلم که دقیقا در نظر گرفته شده تا با توجه به رشد کمی مدارس برنامه ریزی شود، رقمی که اکنون در رابطه با نیاز به معلمان جدید بچشم میخورد رقمی در حدود ۴۰ هزار معلم در سال میباشد و در این رابطه تصمیم گرفته شده که با تهیه مقدماتی کلیه این افراد در مراکز تربیت معلم دوره مورد نظر را بگذرانند تا مثل سالهای گذشته مجبور نباشیم تا از لیسانسیه‌ها یا دیپلمه‌های آزاد استفاده کنیم.

وی افزود: یکی از اقداماتی که در این زمینه صورت گرفته ایجاد هماهنگی کار تربیت معلم با دانشگاهها میباشد. بنابراین پیشنهاد تشکیل سازمان تربیت معلم متشکل از واحدهای دانشگاهی ذیربط و مراکز تربیت معلم داده شد که درستاد انقلاب فرهنگی این پیشنهاد بتصویب رسیده است و لایحه تهیه شده در اینمورد بزودی به مجلس تقدیم خواهد شد.

براساس این لایحه حدود ۲۰ درصد از ظرفیت دانشگاهها به وزارت آموزش و پرورش اختصاص داده میشود و علاوه بر این در حدود بیش از ۶۰ مرکز بزرگ از مراکز موجود وزارتخانه نیز به اینکار اختصاص داده میشود.

وی افزود مقدمات کار بصورتی در نظر گرفته شده که قادر باشیم برای تمام سطوح تحصیلی از دوره ابتدائی تا دوره متوسط و شاخه فنی و حرفه‌ای و مربیان امور تربیتی و تربیت بدنی معلم تربیت کنیم.

گزینش دانشجو

دکتر باهنر اضافه کرد: درمورد طرز گزینش دانشجو و نحوه برگزاری کنکور نیز مقدمات کار فراهم شده بنحوی که بتوانیم عمدتا معلمان هر منطقه را از میان دیپلمه ها و فارغ التحصیلان همان منطقه انتخاب و در همان منطقه آموزش بدهیم و امیدواریم که در مهر ماه آینده شاهد حرکت وسیعی در زمینه ایجاد مراکز بزرگ تربیت معلم در سراسر کشور باشیم.

بازسازی معلمان

وزیر آموزش و پرورش در رابطه با بازسازی معلمان گفت: ما اکثر معلمان شاغل خود رابرای ادامه کار صالح و شایسته میدانیم منتهی لازم است که به این معلمان آموزشهای لازم داده شود در همین رابطه در تابستان سال جاری کلاسهای متعددی برای آموزش ضمن خدمت معلمان پیش‌بینی شده از جمله یک طرح ۱۲ هزار نفری داریم که از معلمان برگزیده هر شهر و منطقه تعدادی انتخاب میشوند که حداقل یکماه دوره می بینند. همچنین یک دوره آموزشی برای حدود ۶ هزار نفر از فارغ التحصیلان دوره تربیت معلم گذشته داریم و یک دوره تقویتی نیز برای ۵ هزار نفر از دانشجویان دانشسراها که تاکنون وضع آنها مشخص نبوده ولی اکنون بدلیل تشخیص شایستگی برگزیده شده‌اند در نظر گرفته شده است در همین رابطه، همچنین برای حدود ۲۵۰۰ نفر از فارغ التحصیلان مراکز فنی و حرفه‌ای دوره تکمیلی خواهیم داشت. ضمنا یک دوره کلاسهای ضمن خدمت نیز در شهرها بصورت منطقه‌ای تشکیل خواهد شد. دکتر باهنر اضافه کرد ما امیدوار هستیم مجموع برنامه‌های مختلفی که برای باز آموزی و آموزش ضمن خدمت در نظر گرفته شده بتواند تا حدود ۱۰۰ هزار نفر از معلمان را در سال جاری زیر پوشش بگیرد.

فعال کردن امور تربیتی

در مورد فعال کردن امور تربیتی دکتر باهنر گفت: برنامه گسترده‌ای برای کارکنان امور تربیتی در طول تابستان پیش بینی شده بنحوی که امیدوار هستیم تا حدود ۲۰ درصد از کل دانش آموزان مدارس راهنمائی و متوسطه و حتی فارغ التحصیلان پنجم ابتدائی را در زیر پوشش این برنامه قرار بگیرند. در این زمینه طرحی تهیه شده که حدود یک پنجم مدارس تهران در طول تابستان باز و فعال باشند و در اختیار مسائل فوق برنامه از قبیل برنامه‌های امدادی، رزمی، هنری، تشکیل انجمن ها و کتابخانه ها و شرکت دراردوها و کلاسهای تقویتی و انجام مسابقات مختلف بین دانش آموزان قرار گیرند. وی اضافه کرد درهمین زمینه تصمیم گرفته ایم که درکلیه اردوها و مراکز پیش‌آهنگی را فعال کرده و هماهنگ کنیم با فعالیتهای تربیتی مدارس چون درحدود ۱۲۰ اردوگاه بزرگ دراختیار وزارتخانه قرار دارد و با این برنامه ریزی هائی که صورت گرفته امیدواریم که امسال درتمام اردوها شاهد جنب و جوش دانش آموزان و مسئولان باشیم، ضمنا برنامه ها و دروسی نیز از طریق رادیو و ویدئو درست تهیه داریم تا از این طریق هم به معلمان آموزش بدهیم و هم به دانش آموزان چون اساتیدی که قوی باشند محدود هستند و ما مجبوریم که فیلمها و نوارهائی را تهیه و دراین مراکز از آنها استفاده کنیم.

تقویت مراکز فنی

درمورد مسئله تقویت مراکز فنی و حرفه ای وزیر آموزش و پرورش گفت: دراین زمینه توجه ما نخست به وضعیت کیفی و درمرحله بعدی به مرحله کمی میباشد، براساس شناسائی هائی که انجام گرفته تصمیم ما آنستکه تنها آن هنرستانها و انستیتوهائی که دارای تجهیزات ووسائل کافی هستند باز فعال باشند و اگر مراکز جدیدی نیز اضافه میکنیم با پیش بینی تجهیزات ووسائل کافی باشد همانطور که میدانید درسال گذشته هنرستانها نسبتا فعال بوده‌اند ودراین زمینه، نمایشگاهی از کارهای ساخته شده درهنرستانها ایجاد شد که دائمی خواهد بود و شاید بیش از ۱۰۰نوع قطعات یدکی و لوازم مختلف که وسیله هنرآموزان ما ساخته شده دراین نمایشگاه بمعرض نمایش گذارده شده که حتی توانستیم بعضی از این انواع را به کارخانجات و به بازار عرضه کنیم از دوخت کفش تا قطعات مختلف سلاحهای جنگی و یا قالب گیریهای بسیار پیچیده و ظریف صنعتی که اینها همه قدمهای اولیه بوده که درجهت سیاست تقویت مراکز فنی و حرفه ای برداشته شده و سال آینده امیدواریم که شاهد آن باشیم که دقیقا این قبیل مراکز از صورت راکد و مرده گذشته بیرون بیایند و سهمی درتولید مملکت داشته باشند و بچه های ما نیز بگونه ای تربیت شوند که بتوانند خود کفا باشند.

وی افزود: دراین زمینه دریک مرکز هنرستان ساختمان دریزد ۱۲ خانه بطور کامل وسیله خود بچه ها ساخته شد و دراختیار بنیاد مسکن قرار گرفت و ما امیدواریم که درتمام رشته ها به این حد تخصص و امکان برسیم. درمورد هنرستانهای کشاورزی نیز تلاش تازه ای شروع شده و همانطور که میدانید این مراکز قبلا عمدتا وسیله وزارت کشاورزی اداره میشد ولی درشورایعالی هماهنگی آموزش فنی و حرفه ای که از شش وزارتخانه تشکیل میشود تصمیم گرفته شد که از این پس کارآموزش کشاورزی و تاسیس هنرستانهای جدید دراختیار آموزش و پرورش قرار گیرد، روی این مسئله مطالعات زیادی صورت گرفته و تاکنون حدود ۱۳استان برای ایجاد هنرستانهای وسیع کشاورزی با حدود ۲۰۰ هکتار زمین آماده کرده ایم تا بتوانند انواع و اقسام کشت را وسیله هنرآموز انجام دهند تا دیگر هنرستانها درسطح شهرها و با امکانات محدود نباشند.

کتابهای درسی

درمورد کتابهای درسی و برنامه ریزی های درسی وزیر آموزش و پرورش گفت: دراین زمینه دردو جهت کار صورت گرفته یکی بازسازی وضع موجود که دراین رابطه درسال گذشته حدود ۶۰ کتاب جدید داشتیم و برای سال آینده تحصیلی نیز ۳۰ کتاب جدید تالیف شده و درمقداری از کتابهای گذشته نیز تغییراتی داده شده و اما درمورد دوم که بسیار مهمتر است یعنی تغییر نظام آموزشی هدف ما آنستکه کل سیستم را بطور کامل دگرگون کنیم یعنی کار بصورت رفرمیستی یا موضعی نباشد روی این اصل ما دفتر تغییر نظام را تشکیل داده ایم و افرادی مشغول بررسی و مطالعه هستند تا نتیجه مطالعات آنها بتواند درآینده برای ما الهام بخش باشد.

امتحانات

درمورد مسائل مربوط به امتحانات امسال دکتر با هنر گفت: برای برگزاری امتحانات امسال نظام جدیدی درنظر گرفته شده از نظر تشکیل حوزه ها، ناظرین امتحانات و کنترل مراکز امتحانی که امیدواریم این نظام قادر باشد که این امتحانات را بنحو مطلوبی برگزار نماید.

وی اضافه کرد: یکی از تصمیماتی که بطور تجربی درمورد نحوه برگزاری امتحانات اتخاذ شده زیادترکردن حوزه های امتحانی است بنحوی که درهر حوزه بیش از ۱۵۰ نفرشرکت کننده نباشد.

لیسانسیه های آزاد

وزیر آموزش وپرورش درمورد گزینش لیسانسیه های آزاد دروزارت آموزش وپرورش گفت:

طرحی دراینمورد داشتیم که اعلام کردیم وحدود ۱۳ هزار داوطلب برای شرکت دراین امتحانات ثبت نام کردند وامتحان مرحله اولیه دروجمعه گذشته برگزار شد که البته مراحل بعدی نیز برای گزینش آنها وجود دارد وهرچند نفرازبین این لیسانسیه‌ها که واجد صلاحیت های لازم برای تدریس باشند انتخاب خواهند شد و محدودیتی درمورد تعداد آنها نداریم قبلا مااعلام کرده بودیم که ۷ هزار نفررا انتخاب خواهیم کرد که البته این رقم همان حدی است که مانیاز داریم ولی درصورتیکه افراد بیشتری را صالح تشخیص بدهیم میتوانیم همه آنها را جذب کنیم وخدای ناکرده اگر تعداد افراد واجد صلاحیت کمتر از تعداد موردنیاز ماهم باشند به آنها بسنده خواهیم کرد.

مدارس جدید

درمورد ساختمان مدارس جدید دکتر باهنر گفت: طبق آمارهای گزارش شده دردوساله گذشته حدود ۲۵ هزار مدرسه جدید ساخته شده ویا درحال ساختمان میباشد ودربودجه امسال‌نیز رقمی پیش بینی شده که همین حرکت سریع بتواند ادامه پیدا کند وباید تاتامین کامل نیاز درسراسر کشور ازهمین حرکت شتابی که بکار رفته بازنمانیم. البته درسال گذشته ماسه طرح درمورد کارساختمان داشتیم یکی ازطریق طرح ملی نوسازی، ودوم ازطریق طرح استانی ومنطقه‌ای وطرح سوم اختصاص بودجه فوق‌العاده دومیلیارد تومانی بود برای مدارس روستائی کوچک که با یک مقدار همراهی مردم صورت گرفت، امسال آن بودجه دومیلیارد تومانی را نداریم ولی ماسعی کردیم درطرح ملی رقم بیشتری را پیشنهاد بدهیم که بتواند تامدتی جبران کسر این دومیلیارد تومان را بنماید.

۲۰ درصد ظرفیت دانشگاهها به آموزش و پرورش اختصاص می یابد

اعلام نتایج امتحانات استخدامی

خبرنگار اطلاعات سئوال کرد اعلام نتایج امتحان اولیه داوطلبان لیسانسیه درچه تاریخی است؟ ومراحل بعدی امتحانات ویا مصاحبه بچه صورت است وآیا اصولا ازافراد منتخب سال تحصیلی آینده برای تدریس درمدارس استفاده خواهد شد یا خیر؟

دکتر باهنر پاسخ داد: اصل استخدام که برای امسال است وبرای اول مهرماه باید این افراد درکلاسها به تدریس بپردازند درمورد نتیجه امتحانات نیز ماامیدواریم که تاپایان خرداد نتیجه قطعی روشن بشود البته مراحل جلوتر که نتیجه امتحان کتبی است زودتر اعلام خواهد شد ونتیجه قطعی احتمالا تاآخر خرداد اعلام خواهد شد ضمنا یک دوره کوتاه مدت آموزشی نیز برای انتخاب شدگان درطول تابستان خواهیم داشت که اصول مربوط به کلاس داری و مسائل تربیتی وایدئولوژی دراین دوره منظور خواهد شد وی افزود: البته براساس شیوه متداول در وزارت آموزش و پرورش این افراد نیز یک دوره آزمایشی را میگذرانند وبراساس این شیوه مسئولان مربوطه پیش از پایان دوره آزمایش ملزم به استخدام افراد نمیباشند این دوره آزمایشی حدود دوسال پیش بینی شده که البته قابل تقلیل نیز میباشد واگر مسئولان احساس کنند که فردی درمدت حتی ششماه ازعهده آزمایش برآمده مختار به استخدام وی میباشند.

اشکالات امتحان

خبرنگار اطلاعات گفت: عده ای ازشرکت کنندگان درامتحانات کتبی معترض بودند که برخی از رشته های انتخابی آنها درامتحانات گنجانده نشده بود ویا رشته‌ای را که آنها درمرحله نخست انتخاب کرده بودند درمراحل بعدی گنجانده شده بود آیا وزارتخانه اصولا نحوه سئوالات امتحانی را برحسب نیازهای فعلی خود در نظر گرفته است که این اشکال برای پاره‌ای ازشرکت کنندگان بوجود آمده؟

وزیرآموزش وپرورش درپاسخ به خبرنگار اطلاعات گفت: بله، این پیش بینی صورت گرفته البته نیاز درهمه رشته ها وجود دارد وبنظر میرسد که هریک ازکسانیکه دراین امتحانات شرکت کرده‌اند اگر بتوانند دریکی ازرشته‌های مورد درخواست خودنمره بیاورند زمینه‌ای است برای توفیق آنها وباید گفت باتوجه به نیاز فراوان ازاین جهت محدودیتی وجود ندارد یعنی افراد نباید فکر کنند که اگر تعداد قبولشدگان مثلا در رشته زبان زیاد بود از وجود آنها استفاده نخواهد شد و،ی در مورد نحوه طرح سئوالات چون من دقیقا در جریان نیستم میتوانید از مسئولان مربوطه سئوال کنید.

ساعات تدریس

خبرنگار اطلاعات پرسید: در سمینار مدیران کل سراسر کشور که چند روز پیش برگزار شد شما به کم کردن تعطیلات طول سال و اضافه کردن ساعات تدریس معلمان اشاره کردید و قرار شد که در این زمینه تصمیماتی اتخاذ شود آیا تاکنون در این مورد تصمیماتی گرفته شده است یا خیر؟

وزیر آموزش و پرورش پاسخ داد: این سمینار عمدتا در مورد کار امتحانات برگزار شد و مدت آن نیز فقط یک روز بود ولی حدود یک ماه دیگر سمیناری به مدت سه روز خواهیم داشت که این مسئله در آن سمینار مورد بررسی و مطالعه قرار خواهد گرفت و هدف از عنوان این مطلب در آن سمینار این بود که در این زمینه سابقه ذهنی بوجود آید و مدیران کل بتوانند در این زمینه فکر کنند تا بتوانند طرح های خودرا در این مورد در سمینار آینده مطرح سازند.

خبرنگار اطلاعات گفت: در رابطه با ساختمانهای جدیدی که توسط وزارتخانه ساخته شده منهای ساختمانهائی که توسط سایر ارگانها و مردم ساخته شده و با توجه به اینکه شما در سمینار مدیران کل اشاره ای داشتید به مسئله دقت و سرعت در امر پاک سازی یا بازسازی در آموزش و پرورش با در نظر گرفتن این دو مسئله و اینکه اشاره کردید که معلمان جدید نیز بعلت عدم تجربه باید کارآموزی شوند بنظر میرسد که وزارتخانه با کمبود معلم نسبت به ساختمان مواجه خواهد شد سئوال من اینستکه اصولا وزارتخانه چه بالانسی را برای کارهای ساختمانی و کار تربیت معلم و استخدام در نظر گرفته بنحوی که مثلا ساختمان و تعداد دانش آموزش تناسبی باکادر معلم موجود داشته باشد.

توزیع معلمین

دکتر باهنر پاسخ داد اصولا تعداد معلمین ما زیاد هستند ولی نحوه توزیع آنها متعادل نبوده و بافشار زیادی که برای انتقال وجود دارد یا تراکم غیر منضبطی که گاهی پیش میاید مثلا ناوگان دریائی در بوشهر مستقر میشود و ناگزیر تعدادی افسر و پرسنل به این شهر منتقل میشوند که همسران آنها معلم هستند در حالیکه از نظر جمعیت و مدرسه آنجا توسعه پیدا نکرده یا بندرعباس همینطور که این مسائل خودگاهی موجب میشود که ناهماهنگی از نظر توزیع معلم پیش بیاید، مثلا ما اکنون در شهر شیراز صدها معلم زائد داریم، در بندرعباس بیش از ۱۵۰ معلم زن در شهر اضافه داریم و یا در بوشهر نیز با همین تراکم مواجه هستیم، بنابراین اولا ما باید بتدریج یک شیوه متعادلی از نظر توزیع معلم داشته باشیم که این البته مستلزم مقداری گذشت از طرف خود معلمین میباشد فی المثل الان جزیره قشم با کمبود معلم روبرو است ولی در نزدیکی آنجا ما با تراکم معلم مواجه ایم یا در همین تهران عده زیادی از معلمان اصرار دارند که در بالای شهر باشند در حالیکه میدانید تراکم مدرسه در بالای شهر بمراتب کمتر از تراکم مدرسه در پائین شهر مثل نازی آباد و مسگرآباد و غیره میباشد، پس اولا باید روی توزیع عادلانه کار کنیم، دوم اینکه ما امسال از معلمان جدیدی بهره خواهیم گرفت مثل ۶ هزار نفر از فارغ التحصیلان تربیت معلم و بازیک رقم ۵ هزار نفری از فارغ التحصیلان دانشسراها که سال گذشته برای آنها تعیین تکلیف نشد و یکم سال معطل بودند که قرار شد امسال با دیدن کلاسهائی در طول تابستان آماده رفتن به کلاسها شوند، ضمنا از همین لیسانسیه ها نیز تعدادی پذیرفته خواهند شد و در عین حال مشغول آمارگیری هستیم که چنانچه احساس کنیم که باز هم معلم کم داریم ناگزیر خواهیم بود که مثل سال گذشته از دیپلمه ها و فوق دیپلمه های آزاد با تربیت کلاسهای کار آموزی کوتاه مدت بهره بگیریم.

تقاضای انتقال

اما در مورد بازسازی همانطور که بارها اشاره کرده‌ام معلوم نیست نتیجه بازسازی کم کردن خیلی زیاد معلمین باشد ما دقیقا میگوئیم که مهره های اصلی فساد و خیانت درصد بسیار کمی هستند و اگر بازسازی با دقت انجام بشود ممکنست مثلا در یک شهر ۲۰ یا ۳۰ نفر افرادی که به هیچ صراطی مستقیم نیستند کنار گذارده شوند ولی اگر اینکار با بی دقتی انجام شود ممکنست خیل عظیمی راکنار بگذارند که ما نظر به اینکار نداریم ونظر ما اینست که اگر همه افرادی که الان هستند اگر افراد صالحی باشند بشوند بخواهند واقعا به میهن اسلامی خودشان و واقعا به ها خدمت بکنند ما اصراری نداریم که آنها را کنار بگذاریم. آنچه برای ما اهمیت دارد اینستکه واقعا کسانیکه مضرهستند و نمی خواهند درمدرسه کار بکنند نباشند و ای کاش که هیچکس اینطور نباشد و همه خوب باشند واصراری هم که داریم که لایحه بازسازی زودتر به مرحله عمل درآید برای اینستکه کارها با دقت انجام بشود نه باحدس و گمان و گزارشهای سطحی و شاید نتیجه تصویب لایحه بازسازی این باشد که اینکار بطور محدود و با دقت انجام شود ولی در هر حال راه برای ما در این زمینه بازاست برای اینکه ما با تعداد زیادی دیپلمه و لیسانسیه داریم و حتی تعداد زیادی متقاضی ازسایر وزارتخانه ها و ارگانها داریم و هر روز شاید حدود ۱۰ تا ۱۵ تقاضای جدید از کارمندان سایر وزارتخانه ها برای ما میرسد البته اینها همه برنامه های موقتی است چون بطور منطقی باید کسی برای کار معلمی انتخاب شود که برای اینکار ساخته شده باشد و دوره های لازم را دیده باشد.

لایحه بازسازی

خبرنگار اطلاعات گفت در همان سمینار اشاره کردید باینکه چون لایحه بازسازی فعلاً درمجلس به حالت تعلیق باقی مانده در صورتیکه این لاحیه تا شروع سال تحصیلی آینده به اجراء در نیاید. وزارت آموزش و پرورش باید با مقررات و آئین نامه های داخلی به مسئله بازسازی بپردازد در اینمورد توضیح دهید که در صورت عدم تصویب لایحه مذکور تا شروع سال تحصیلی باتوجه باینکه گروه زیادی نیز به کنار گذاردن خود معترض هستند بچه ترتیب تکلیف افراد مشخص خواهد شد؟

وزیر آموزش و پرورش در پاسخ به خبرنگار اطلاعات گفت: در مورد افرادیکه در گذشته راجع به آنها رای داده شده و اعتراض دارند میتوانیم از طریق دادگاه های تجدید نظر و براساس ضوابطی که در این قبیل دادگاهها وجود دارد عمل کنیم ولی در مورد کسانیکه مشمول این رای نشده‌اند و فعلاً هستند از طریق بعضی از موادی که در دادگاههای اداری یا آئین نامه های انضباطی یا بعضی از بندهای آئین نامه استخدامی پیش بینی شده واز مجموع این آئین نامه ها و مواد دستور عملی بسازیم که کار ما غیر قانونی هم نباشد و این واقع قضیه است که قضیه اینستکه این وضع مبهم قابل دوام نیست و ما نمیتوانیم افرادیکه احتمالاً حکمی بصورت ناحق در مورد آنها صادر شده و اعتراض دارند همچنان معلق بگذاریم و حتی اگر مسلم شود که کسی نباید در مدرسه باشد و باید کنار گذارده شود باز طبق قانونی که در شورای انقلاب به تصویب رسید، باید حتی کسانیکه حکم قطعی اخراج آنها صادر شده در صورتیکه زندگی آنها معطل بود به زندگی آنها رسیدگی شود و تا حدود هشتاد درصد حقوق آنهانیز درمواردی پرداخت شود، منتهی چون اغلب این افراد هنوزوضعشان مشخص نشده و حکم قطعی برای آنها صادر نشده مثلاً حکم آماده بخدمت به آنها داده شده باید بالاخره تکلیف ما و تکلیف آنها روشن شود که مثلاً اگر قرار است که برگردند و اگر قرار است بازنشسته شوند بازنشسته شوند و یا اگر احیانا قرار است منفصل شوند وضع آنها روشن شود که در صورت داشتن شرایط بتوانند ازکمک هزینه پیش بینی شده شورای انقلاب استفاده کنند چون ما در هر حال در مقابل خانواده ها مسئول هستیم و حتی برای خانواده یک فرد اعدام شده هم پیش بینی شده که باید برای تامین زندگی آنها فکری کرد.

بازگشائی دانشگاهها

خبرنگار اطلاعات گفت: دریکی از مصاحبه های گذشته اشاره‌ای داشتید به بازگشائی سه رشته دانشگاهی تربیت معلم، گروه پزشکی و گروه فنی که دراولیت قراردارند و احتمالا درسال آینده بازگشائی خواهند شد و دراین رابطه اشاره کردید به سهمی که وزارت آموزش و پرورش از این رشته های دانشگاهی برای کارتربیت معلم دارد سئوال من این است که اولا درحال حاضر وضعیت بازگشائی این سه رشته درچه مرحله ایست و ثانیا وزارت آموزش و پرورش برای تامین نیاز خودش بچه ترتیب از وجود این دانشجویان استفاده خواهد کرد؟

وزیر آموزش و پرورش پاسخ داد: ما امیدوار هستیم که گروه تربیت معلم شامل چندین رشته بشود مخصوصا باتوجه به اینکه مراکز تربیت معلم آموزش و پرورش هم درهمان مجموعه خواهد بود اگر واقعا صحبت از ظرفیت ۳۰ الی ۴۰ هزار نفربشود ما واحدهای متعددی را باید بازکنیم روی کارتربیت معلم نسبتا پیشرفت زیادی کرده ایم درمورد پزشکی طرح مربوط به سیستم آموزشی پزشکی ازنظررابطه با درمان، توزیع آن درمناطق مختلف و رابطه آن باروستا و غیره تهیه شده و قراراست که این طرح به مجلس شورای اسلامی ارائه شود چون این طرح یک حوزه اش وزارت بهداری است یک حوزه آن وزارت علوم و دانشگاه ها میباشد و حوزه دیگر آن کلیه بیمارستانهای کشور است و بنابراین اصل طرح باید بتصویب مجلس برسد منتهی یک مشکلاتی دراین زمینه وجوددارد که باعث شده هنوز به نتیجه نهائی نرسیده ایم درزمینه فنی نیز طرح تاحدی پخته شده اما اینکه تاچه میزان و سطحی بتوانیم دراین دو رشته کاررا شروع کنیم بستگی به آماده کردن زمینه ها برای اجراء دارد و ما امیدواریم که شروع کارتربیت معلم قطعی تر از آن دو رشته دیگر باشد ولی هنوز درصد مراکزی که باید بازبشود بدرستی مشخص نیست.

بودجه آموزش و پرورش

خبرنگار اطلاعات پرسید: میزان بودجه ای که دربودجه سال جاری برای وزارت آموزش و پرورش درنظرگرفته شده تا چه میزان است و آیا اختلافی که ازنظر تعیین بودجه میان وزارتخانه و هیئت دولت وجودداشت به جائی رسیده است یا خیر؟

دکتر باهنر پاسخ داد: مابهرحال موفق شده‌ایم که رقم بودجه را ازسال گذشته بالاتر ببریم چون رشد کمی دروزارت آموزش و پرورش اجتناب ناپذیر است و وقتی که ظرف یکسال حدود سیصدهزار دانش آموز به رقم دانش آموزان ما اضافه میشود چاره‌ای نداریم جز اینکه رقم بودجه را بالا ببریم بنابراین رقم بودجه بالارفته منتهی درقسمت بودجه عمرانی که مربوط به تاسیس مدارس میباشد هنوز یک اختلاف نظریک میلیاردتومانی داریم و در قسمت اموزتربیتی و تربیت معلم و ضمن خدمت نیز نظراتی داریم همچنین درشاخه فنی و حرفه‌ای یک اختلاف نظر ۱۰۰ میلیون تومانی داریم ولی درمجموع رقم بودجه امسال از سال گذشته بیشتر است.

استفاده از ساختمان مدارس

خبرنگار اطلاعات پرسید: با درنظرگرفتن اینکه درسالهای گذشته معمول بوده است که ساختمان مدارس بویژه درشهرهای زیارتی و توریستی درایام تعطیلات تابستان دراختیار معلمان قرارمیگرفت ولی امسال مدتی صحبت از این بود که مدارس امسال دراختیار آوارگان جنگی قراربگیرد و اخیرا شنیده شده که ساختمان مدارس امسال دراختیار هیچیک از دو گروه مذکور قرارنمی گیرد. و از طرفی خود شما اشاره کردید که امسال قصدداریدحداقل یک پنجم مدارس را برای برنامه های پرورشی و آموزشی بازنگاهدارید ممکن است سیاست کلی وزارتخانه را درمورد نحوه استفاده از ساختمان مدارس درطول تابستان مشخص نمائید.

دکتر باهنر درپاسخ به خبرنگار اطلاعات گفت: استفاده معلمین از مدارس امسال محدود شده و قرارشده که دراختیار معلمان قرارنگیرد چون درواقع این یک نوع استفاده فانتزی بود. این درست است که معلم به تفریح احتیاج دارد ولی تفریح یک نیاز ضروری محسوب نمیشود مخصوصا درشرایط فعلی که درجنگ هستیم واینهمه کمبود داریم. بنابراین امسال جلوی این گونه استفاده گرفته شده وامسال از مدارس بویژه آنهائی که دارای امکانات وسالنهای وسیع هستند برای اموزتربیتی و آموزشی دانش آموزان وخود معلمین استفاده خواهد شد ودرمورد جای دادن به آوارگان جنگی نیز ضمن اینکه ما برای این دسته از هموطنانم حق بزرگی را قائلیم ولی معتقدیم که باید حتی الامکان از مراکز وساختمانهای دیگری برای اسکان آنها استفاده کرد: اشکال کارما این است که اگر به فرض ما مدارس را دراختیار این خواهران وبرادران بگذاریم بازهم مجبوریم که روز اول مهراین مدارس را برای استفاده فرزندان همین خواهران وبرادران آماده کنیم وبرای ماپسیار خسارت بار است که اول مهر مدارس دراختیار مانباشد از سوئی بسیاری از مدارس درطول تابستان احتیاج به تعمیر وبازسازی دارند که درصورت اسکان هموطنان مناطق جنگزده ما قادر به انجام تعمیرات ضروری نیستیم بطور مثال امسال دربروجرد دراوائل سال تحصیلی به عللی برخی از مدارس تعطیل بود وبعد مسئله جنگ پیش آمد وبسیاری از مدارس دراختیار جنگزدگان قرارگرفت وهمین مسئله باعث شد که بسیاری از مدارس دربروجرد حتی تا آخرسال هم نتوانستند به کار بپردازند والان ما از این جهت به دانش آموزان دبیرستانی بروجرد بدهکاریم که این فقط به این دلیل بود که مدارس دراختیار ما نبودند بنابراین ما دراینمورد باید بسیار با احتیاط عمل کنیم چون مسئله مسئله شخصی نیست، بلکه جنبه عمومی دارد وبهمه مردم ربط دارد چون مدرسه ای که هزار دانش آموز دارد به هزار خانواده تعلق دارد وهرگونه مسامحه ای از سوی ما مسامحه ای در برابر هزار خانواده است

آموزش و پرورش هرسال به ۴۰ هزار معلم نیاز دارد

مراکز بزرگ تربیت معلم درسراسر کشور ایجاد می شود

وضع معلمان مناطق جنگی

خبرنگار اطلاعات سئوال کرد: اگر احیانا این جنگ تا مدتی دیگر مثلا تا شروع سال تحصیلی جدیدادامه پیدا کند وبادرنظر گرفتن اینکه درشرایط فعلی چهار استان کشورمان درگیر مسائل مربوط به جنگ میباشند وبسیاری از مردم این شهرها به شهرهای دیگری مهاجرت کرده‌اند وهنوز وضع بسیاری از معلمان این شهرها مشخص نشده بنحوی که هم بیکار هستند وهم مقداری از حقوق شان را که اغلب نیز بحق به میزان آن معترضند میگیرند واز آنجائی که بهرجهت درسال آینده مابه توسعه و گسترش بیشتری از نظر کمیت درکار آموزش و پرورش نیازداریم واگر فرض کنیم که حتی اگر جنگ انشاءالله با پیروزی ما در ماه‌های مرداد یا شهریور نیز به پایان برسد امکان آماده کردن بسیاری از شهرها بنحوی که بتوان مدارس آنها را نیز دایر کرد تقریبا غیر ممکن است، برنامه و سیاست وزارتخانه برای بکار گرفتن معلمان مناطق جنگ‌زده و همچنین دانش‌آموزان این مناطق بچه صورت میباشد، با توجه باینکه بسیاری از مهاجران جنگی به شهرهائی مهاجرت کرده‌اند که با تورم معلم و کمبود مدرسه مواجه‌ایم و حتی در بسیاری از این شهرها از نظر تامین مایحتاج عمومی نیز برای این خیل عظیم مشکلاتی وجود دارد؟

دکتر باهنر پاسخ داد وضع ما در سال آینده بسیار روشنتر و موفقتر خواهد بود چون میدانیم که شروع جنگ در سال گذشته درست مصادف با شروع سال تحصیلی بود و مسئله هجوم به شهرها و مسئله آوارگان در دوسه ماه بعداز شروع سال تحصیلی شکل گرفت و درست در ایامی که مدارس شهرهای غیر جنگی وضعشان مشخص بود معلمان مدارس و دانش‌آموزان تازه‌ای به این شهرها آمدند بنابراین ما نمی‌توانستیم یک برنامه منظم و حساب شده‌ای داشته باشیم اما در حال حاضر تقریبا وضع اردوگاهها مشخص شده که این اردوگاه‌ها در کجاها قرار دارند، تعداد ساکنین هر اردوگاه چند نفر است چه تعداد دانش‌آموز در هر اردوگاه ساکن شده‌اند، ازطرفی آماری از تعداد مهاجرین جنگی به هر شهر گرفته شده ضمنا آمار شهرهائی که بهرحال امکان ایجاد مدرسه جدید در آنها وجود دارد مشخص خواهد شد و همین طور شهرهائی که قادر به ایجاد مدرسه جدید در آنها نباشیم مشخص خواهد شد بنابراین با توجه به همه این مسائل برنامه‌ریزی برای سال آینده بمراتب راحت‌تر از سال گذشته تحصیلی خواهد بود وی افزود در اینمورد اولا مدارسی در کنار اردوگاه‌ها ایجاد خواهد شد که تجربه اینکار از تابستان شروع میشود و از معلمین مهاجر برای براه اندازی این مدارس استفاده خواهیم کرد و در مورد شهرهائی نیز که تعداد مهاجرین به آنها بیشتر بوده ما مجبوریم که مدارس جدیدی را تاسیس کنیم که بازار معلمان مهاجر برای اداره این مدارس استفاده خواهد شد، بنابراین وقتی که ما اطلاع داشته باشیم که در هر منطقه یا شهر چه تعداد معلم یا دانش‌آموز جدید اضافه شده راحت‌تر میتوانیم برنامه‌ریزی کنیم وبراین اساس امیدواریم که در سال آینده مشکل ما در اینمورد بسیار کم باشد.

نحوه انتخاب مربیان امور تربیتی

در پاسخ به آخرین سئوال خبرنگار اطلاعات در موردنحوه گزینش و انتخاب مربیان امور تربیتی که کار جدیدی در وزارتخانه میباشد دکترباهنر گفت: در مورد انتخاب و گزینش مربیان امور تربیتی چند طرح پیش بینی شده است که یکی از این طرحها ایجاد رشته تربیت مربیان امور تربیتی در تربیت معلم میباشد بنحوی که اینده از مربیان از میان بهترین و شایسته‌ترین افراد انتخاب شوند و با دیدن آموزشهای لازم که در مواردی بسیار هم سنگین خواهد بود این مسئولیت مهم و خطیر را بعهده بگیرند. ضمنا با تجربه‌ای که از کار یکساله مربیان امور تربیتی داریم و گزارشهای واصله آنعده از مربیانی که کار آنها مورد تائید وزارتخانه باشد با دیدن دوره‌های آموزش و توجیهی لازم در طول تابستان بکار خود در این زمینه ادامه خواهند داد.

گفت و گوی اطلاعات با فرماندار تهران درباره:

ساختمان های غیرمجاز، افزایش جمعیت و مشکلات مشترک فرمانداری و شهرداری تهران

مصطفی تهرانی فرماندار تهران در یک گفتگوی اختصاصی با اطلاعات در زمینه های تعیین محدوده جدید تهران، کشاورزی، ساختن خانه های غیرمجاز، افزایش جمعیت تهران، سرقت آب و برق و گاز مطالبی بیان کرد، که در پی می‌آید:

فرماندار تهران در مورد وضع کشاورزی اطراف تهران گفت: درحال حاضر مناطق روستائی اطراف تهران متاسفانه آن کیفیت صحیح کشاورزی را ندارند و خودکفا نیستند و باری برمشکلات تهران بزرگ میباشند به نحوی که درحال حاضر یکی از مراجعه کنندگان به فرمانداری تهران در تامین موادغذائی همین مناطق روستائی اطراف تهران هستند که حتی احتیاجات سنتی از قبیل لبنیات و گوشت این مناطق نیز متاسفانه از طریق تهران تامین میشود و هنوز این مناطق به حالت خودکفائی نرسیده‌اند، البته از طریق فرمانداری تهران توسط بخشداران مناطق برنامه هائی دردست بررسی و تدوین است که علاقمندی کشاورزان را به مسئله کشت بیشتر کند و حتی تصمیم گرفته شده به آنان وامهائی داده شود تا کشاورزان به دامداری و دامپروری، مرغداری، زنبورداری، و احداث باغ بپردازند تا انشاءالله خودکفا شوند.

ساختمان های غیرمجاز

فرماندار تهران افزود: در این رابطه ما مشکلات زیادی داریم که یکی از آنها موج مهاجرت است و مسئله دیگری که فرمانداری تهران با آن مواجه است ساختمان های بی رویه اطراف تهران است که علت این مسئله چه در گذشته و چه در اوایل انقلاب امیدها و نویدهائی بوده که به تعدادی از هموطنان ما در رابطه با تامین خانه و زمین در تهران داده شده است، و موقعیکه خرید و فروش خانه و زمین در تهران متوقف شد، این افراد به اطراف تهران روی آوردند که در نتیجه زمینهای بسیاری بدون هیچگونه مجوز قانونی بصورت ساختمان درآمده که در آینده ای خیلی نزدیک ازطریق مراجع قانونی اقدامات قانونی لازم در رابطه با اینگونه ساختمانها به عمل خواهد آمد وی اضافه کرد: در اینجا مجددا به کسانی که از فرصت سوءاستفاده می‌کنند و مبادرت به فروش زمین و یا ساختمان های غیرمجاز میکنند هشدار میدهیم که دست از اینکار بردارند، چون سوءاستفاده کردن از حسن نیت دولت و مقامات اجرائی مملکت در رابطه با سیاست کلی دولت جمهوری اسلامی منطقی و صحیح بنظر نمیرسد و باید خود مردم همکاری لازم را باسئولین اجرائی بنمایند تا با مشکلات دیگری مواجه نشوند و ما نیز مجبور نشویم که این قبیل ساختمان ها را خراب کنیم.

بقیه در صفحه ۱۵

ایجاد رنساس اسلامی هدف عمده شریعتی بود

دکتر عبدالکریم سروش

در آستانه چهارمین سالگرد شهادت معلم انقلاب دکتر علی شریعتی، بر آن شدیم تا در ماه شهادت این چهره درخشان نهضت اسلامی در قرن حاضر پیرامون شخصیت و تاثیر اجتماعی اندیشه های او با تنی چنداز شخصیت‌ها و صاحبنظران مملکتی هر روز یک گفتگو داشته باشیم.

لازم به تذکر است که آنچه در این زمینه مورد نظر ماست از تاثیر عظیم افکار شریعتی بر جامعه نشات گرفته وطی انجام این کار بر آنیم تا صرفا ابعاد شخصیت وی را بدون‌پیشداوریها بشکافیم تا از وی نه یک معیار وبت بسازیم و به کمک آن سایر اندیشه ها و تفکرات‌اسلامی را مورد تخطئه قرار دهیم و یا مانند بعضی از کوردلان‌و متعصبان جاهل خط بطلان برشخصیت، نقش و آثار دکتر بکشیم.

دکتر شریعتی از عالمان و فیلسوفانی که تنها بعد علمی و عقلی را در خودشان رشد داده بودند، گریزان بود. آن سخنان مشهور دکتر شریعتی که اسلام ابوذر می‌پروراند نه‌ابوعلی، از بهترین دلایل این مسئله است.

این مطالب، گوشه‌ای از نظر دکتر عبدالکریم سروش درباره دکتر علی شریعتی است که درگفتگوی بااطلاعات بیان کرده است. متن این گفتگو، ازنظرتان می‌گذرد:

★ سئوال: شریعتی را چگونه می‌شناسید و چه تصویری از شخصیت فکری، سیاسی، اجتماعی ومذهبی او دارید؟

ـ جواب: من صحبتم را با شعری از مولوی آغاز میکنم:

اگر تو یار نداری چرا طلب نکنی
اگر به‌یار رسیدی چرا طرب نکنی

بقول مولانا، انسانها در دوحال و در دو رفتار بیشتر نمی‌توانند باشند یا درطلبند ویا در طرب. بیگمان من دکتر شریعتی کسی بود که سراسر عمرش رادرطلب بود. یك عطش مجسم بود وبلکه مجسمه عطش بود چه در روزگار خودمان وچه در روزگار گذشته کمتر دیده‌ایم که کسانی مثل او یکپارچه عطش وتمنا والتهاب باشند. برای من آنچه که شخصیت دکتر شریعتی را بیش از هرچیز دیگری چشمگیر و متشخص میکند همین عطشالی بی‌انتها وپرجلوه اوست.

دکتر شریعتی از شخصیت های نادری بود که دو بعد عشق و عقل در اوکمابیش بیك اندازه دیده میشد.

از روزگاران گذشته ادبا و هنرمندان به ما آموخته‌اند که عشق وعقل باهم قابل جمع نیستند. عشق کور است وعقل بدنبال محاسبه است و عشق چیزی است که از محاسبه میگریزد وعاقل عاشق نمیشود و عاشق‌عقل ندارد. سعدی میگوید:

تا عقل داشتم نگرفتم طریق عشق
جایی دلم برفت که‌حیران‌شود عقول
گنجشك بین که صحبت شاهینش‌آرزوست
بیچاره درهلاك تن خویشتن عجول

دکتر شریعتی کسی بود که جمع این‌اضدادشگرف در وجود او دیده میشد، وبه‌گمان من یکی از دلایلی که شخصیت او برای مردم کشور ما وانسان های جامعه ما آنقدر پرجلوه وپرجاذبه شده همین است.

در تاریخ انسان با کسانی روبرو میشود که‌یکپارچه عشق‌اند و یکپارچه آتشند و در اطرافیان خودشان آتش می‌زنند اما از خودشان یك نظام فکری نساخته‌اند و نمی سازند وبه مردم نداده‌اند.

از آنطرف عالمانی را مامی‌بینیم که یکپارچه‌تفکرند وتمام عمر وروز وشب خودشان را در این بسرمی‌برند که یك نظام فکری متقن ویك جهان‌بینی جهان شمول گسترده منطقی و استوار عرضه کنند. اما دقیقا کسانی در جهان‌بیش از هر چیز وهرکسی مورد توجه واقع شده‌اند و بیش از هرکسی نفوذ و تاثیر داشته‌اند که این دوبعد شگرف ومهم ونادرانسانی را در وجود خودشان جمع کرده‌اند.

مابه‌علی«ع» احترام می‌گذاریم علی«ع» دقیقا کسی است که در او عشق وعقل بخوبی و همگام باهم پیش میرود. انسانی است که وقتی سخن می‌گوید، چنان هنرمندانه سخن می‌گوید که همه ادبا میباید شاگردی‌او را بکنند. وقتی که در میدان عبادت است بزرگترین عشق‌ها را نثار معبود و معشوق خودش میکند. ولی هنگامیکه در مسائل علمی، فلسفی، فکری، مذهبی وطبیعی نظر میدهد مانند یك متفکر بسیار دقیق و باهمان آداب خاص منطقی سخن میگوید:

مولوی که اتفاقا یکی از معشوقان دکتر شریعتی بود، کسی‌است از همین قبیل.

کسی است که‌سراسر عمر او در سوزسپری شده است

در غم ما روزها بیگاه شد
روزها با سوزها همراه‌شد
روزها گر رفت‌گو رو باك‌نیست
تو بمان ای آنکه‌چون‌توپاك‌نیست

در عین حال می‌بینید همین انسان که‌اینطوریکپارچه تشنگی و عشق‌و عطش است، باز هنگامیکه نوبت به مسائل علمی و عرفانی میرسد از چنان تسلط و احاطه‌ای از آنان برخوردار است که می‌تواند آنها را در قالب بیانات و الفاظ بسیار ساده ومردم‌فهمی بیان کند. نوبت به‌اقبال‌لاهوری هم که میرسد (که‌اینهم‌یکی‌ازمعشوقان دکتر شریعتی است) آنجا هم‌عینا چنین وصفی‌دیده‌میشود. اقبال لاهوری که شاعر عارف‌هنرمند پرسوزو گداز است و از لابلای اشعارش بخوبی این سوز و گدازش آشکار است.

نغمه‌ام از زخمه بی‌پرواستم
من نوای شاعر فرداستم

آدمی است که نغمه است و همانطوریکه همه عاشقان بوده‌اند از رنج، زخم ودرد نمی گریزدو نمی‌هراسد ودر عین حال یك متفکر کاملا محترم و معتبر است و اندیشه‌های خودش را چه در قالب شعروچه در قالب‌نثر بااستواری و متانت منطقی کامل بیان کرده است.

دکتر شریعتی از عالمان و فیلسوفانی که تنها بعد علمی وعقلی را در خودشان رشد داده بودند گریزان‌بود. آن سخنان مشهور دکتر شریعتی که اسلام ابوذرمی‌پروراند نه ابوعلی، از بهترین دلایل این مسئله است.

همانطوریکه گفتم کسانیکه‌معشوق‌های دکترشریعتی بودند، مثل امام علی (ع)، ابوذر،اقبال لاهوری... اینها کسانی بوده‌اند که هم عاشق بوده‌اند و هم عاقل، یعنی این دوبعد شگرف را در خودشان جمع کرده بودند.

اصولا انسانها را از روی معبودها و محبوب‌هایشان می‌توان شناخت. وقتی ما سراسر آثار دکتر شریعتی را بگردیم وببینیم اوبه‌چه کسانی عشق می‌ورزید وچه کسانی سراپای ذهن و عقل ووجود اورا پر کرده بودند، و قبله اوکه بود ااز آنجا می‌توانیم اورا هم بخوبی بشناسیم.

این یك جنبه از جنبه‌های اصلی دکترشریعتی بود.

دکتر شریعتی انسانی بودکه از فرصت‌های نادری هم در عمر خودش برخوردار شده بود. اولا در یك خانواده مذهبی روشنفکر و بصیر بدنیا آمده بود. ازیك پدر فهیم و آشنا و متحقق درعلوم اسلامی برخورداربود. خود او هم فطرتا دارای هوش سرشاری بود،حافظه توانایی داشت و پس‌از تحصیلات در ایران و همچنین دیدن‌رنجها و مصایب مردم ایران از نزدیك وزیستن با آنها وآشنایی مستقیم بازندگی روستائی و محرومیت‌های روستانشینان، یکمرتبه با روح حساس و دل هوشمندی که داشت، وبا تجربه‌هایی که از آنها آموخته بود به یکی از نقاط بسیار متجدد دنیای جدید یعنی پاریس رفت و در آنجابا اندیشه‌های ناب متولیان علوم‌انسانی جدید آشنا شد و زندگی عالی پررفاه و پر برخورداری آن سرزمین راهم دید. این تقابل فکری در ذهن او باعث شد که شکوفه های فکری جدیدی متولد شود. این نکته نه تنها در افراد صادق است، بلکه در رویارویی فرهنگها در پهنه تاریخ هم صادق است.

باید گفته شود معمولا شکوفائی‌ها و انقلاب های‌فرهنگی در مواردی رخ داده است که امکان برخورد مستقیم دو فرهنگ متقابل موجود بوده است.

دکتر شریعتی از کسانی بود که ظرف این برخورد بود، یك مصبی بود که در آن دو جویبار جاری‌شده بود یکی جویبار اندیشه و فرهنگ و تمدن مشرق زمین و دیگری تمدن و اندیشه مغرب زمین. میتوان گفت از هردو به میزان کافی بیك اندازه برخوردار و مطلع بود، چنین بود که وقتی دکتر شریعتی به سرزمین خودش برمیگشت، با وظیفه‌ای که تشخیص میداد و بااین کولهبار تجربیات و اطلاعات و معلومات که داشت یکی‌از افراد نادر تاریخ‌این سرزمین شد که برای همیشه نامش در دفتر تاریخ این ملکو ملت وهمه جهان تفکر فرهنگ اسلامی نقش خواهد بست و پایدار خواهد ماند.

دکتر شریعتی از وارثان کسانی مانند اقبال لاهوری بود که سعی میکردند هم اندیشمند و عارف باشند و هم سوخته و دردمند و هنرمند بودند.

به همین دلیل دکتر شریعتی با موقع شناسی و دل دردمندی که داشت و هنرمندی که دراو بود، همراه باهوش سرشارش و اطلاعاتی که کسب کرده بود و با اطلاعاتی‌که از تاریخ و فرهنگ و ادب مملکت خودش داشت وباآشنایی کمبه مذهب شیعه و اسلام داشت، از تلفیق مجموع اینها توانست معجون نابی بسازد که دوا و درمان دردهای آن روزگار مملکت ماباشد.

به این ترتیب دکتر شریعتی چنین تصویر و شخصیتی در ذهن من دارد.

★ نقاط مثبت و منفی در اندیشه‌ها و مشی شریعتی کدامند؟

ـ من خیلی خوشحالم که این سئوال مطرح میشود براین‌آب‌وخاکه روزگاری گذشت، روزگار تاریك و پراندوهی که همه چیز قربانی سیاستها و پلیدیها شده بود. منجمله داوری درباره اندیشه‌ها و افراد.

من امیدوارم رفته رفته این فضای تنگ گشوده شود واین ظلمت به نور آفتاب سوخته گردد و امکان داوری صحیح، استوار، منطقی بدون واکنش های نادرست و غیرمنطقی پدید بیاید.

تردیدی نیست در اینکه بالاخره بایدروزگاری مردم این دیار بنشینند متفکران و سره را از ناسره جدا کنند آنچه‌که جای تردید دارد این‌است که آیاروزگار آن‌فرارسیده،یا هنوز هم تنگ نظریها و تعصبها و کج اندیشیهایی موجود است که باکمال تاسف برروی این داوریهای منطقی پرده‌ای از موضع گیریهای سیاسی و تحریف های نخردکش می‌افکند.

من‌سعی میکنم که‌درکمال مبنی بودن بعضی از قسمتها (درعین حال‌بیك نحوکلی) درزمینه نقاط مثبت‌ومنفی اندیشه مرحوم‌شریعتی رااینجاذکرکنم. نقاط‌مثبت‌در اندیشه‌ورفتاروگفتار مرحوم دکترشریعتی که‌نخست دکترشریعتی علی‌الاصول کسی بود که مسحور تفکر پروتستانتیسم بود. او معتقد بود که باید دراسلام و تفکر اسلامی یك رنسانس ایجاد شود به‌نظر من آنچه که محور تمامی اندیشه و گفتار او بود همین بود و میکوشید تا اسلام را نو کند، تااسلام‌را توانا کند. البته خود اوتصریح میکرد که غرض از اسلام این‌نیست‌که ازخودش چیزی بران بیافزایدیاتفسیر نادرستی بکند که مورد قبول خود اسلام هم نباشد، بلکه نظرش این بود که‌اسلام دارای جنبه‌هایی است که بالقوه میتواند ملت مارا از این ضعف فکری و این فقر و محرومیت‌مادی وعقب ماندگی تاریخی برهاند.

ولی متاسفانه اسلام تبدیل شده است به توجیه‌کننده محرومیتهای کنونی و عقب ماندگی‌های فکری، واین نه درخوراسلام است ونه درخور مسلمانان. بنابراین اگریك روشنفکر متعهد وآگاه مسئول وآشنا به‌مسائل زمان و توانا به تاویل و استنباط، به اسلام نظر کند میتوانداسلام راآنچنان که‌هست بطورناب و عریان و خالص معرفی‌کند. وآن اسلام ناب و عریان توانائی پاسخگوئی به مشکلات رادارد و توانائی شورآفرینی و شورانگیزی را در ملت ما دارد. ازاین لحاظ دکترشریعتی‌به‌منزله‌یکروشنفکر که عمدتا درفکر درمان دردهای عاجل روزگار خود و محیط خود است، معتقد بود که روشنفکران زمان ما،خطا کرده‌اندکه گمان میکنند اسلام مسئول و عامل این عقب ماندگی هاست، بلکه اگر اسلام آنچنان که هست وبوده معرفی شود به عکس نافی این عقب‌ماندگی‌ها و درمان دردها خواهد بود. و به‌این ترتیب او به منزله یك روشنفکر مسئولیت خودش‌را ابتدا و مقدما دراین میدانست که شورانگیزی کند. مردم رابه‌دردهایشان آشنا کند و برعلیه ظلم که در جامعه مابه معنای وسیعش میرفت، بشوراند. این‌راهم در اسلام سراغ داشت و همه عمر و روزگار و فکر خودش راهم درکار آن کرد.

★ دکتر شریعتی معتقد بود که باید در اسلام و تفکر اسلامی یك رنسانس ایجاد شود و بنظر من محور تمامی اندیشه و گفتار او همین بود.

★ بخش هایی از نوشته ها و اندیشه های او که نیازمندبه تحلیل و تجزیه های فلسفی هستند متاسفانه از نوعی خامی و سستی برخوردارند.

★ دکترشریعتی درمذهب‌شناسی‌گزینشی‌عمل‌میکرد و یکی از مسائلی که باعث شد تاکسانی در کار او ضعفی ببینند همین امراست.

★ از مهمترین مزایای دکتر شریعتی این بودکه در عین آشنایی نزدیك باتمدن و فرهنگ مغرب زمین هرگز رشته علقه خودش را با فرهنگ این مملکت نبرید.

بنابراین دکتر شریعتی را میباید از نظر اندیشه هایی کمخود داشت و هدفی که خود او تعقیب میکرد، یکمجهد دانست. کسی که‌دربی تجدید توانائی مذهب بود، کسی که‌دربی احیاء او بود و من دریك مقاله‌ای که نوشته‌ام و هنوز منتشر نشده درباره سلسله محققان یعنی کسانیکه در اندیشه احیاء تفکر اسلامی بوده‌اند، دکتر شریعتی در سرزمین ما نقش خاص و موضع ویژه‌ای دارد که باید بجای خودش شناسانده بشود. دکتر شریعتی در ابواب گوناگون سخن گفته است ولی به گمان من نوکردن‌اندیشه اسلامی و احیاء تفکر اسلامی و بازآفرینی و توانا سازیم وارائه اسلام‌ناب و عریان‌و خالص‌و توانا، محور وگوهر اندیشه اوست و بیدار کردن یك نهضت پروتستانتیسم و ایجاد رنسانس اسلامی از عمده ترین اهداف او و بلکه هدف عمده او بوده و همه آنچه را که او داشت، ازعمر وسرمایه فکری و سرمایه هنری همه را در استخدام این هدف گذاشت.

دکتر شریعتی یکی از مزایای مهمی که داشت این بود که بخوبی آشنابه زبان و فرهنگ این مردم بود واین یکی ازچیزهائی استکه اکثر روشنفکران ماچه درزمان کنونی وچه‌در زمان رژیم منفور و برافتاده سابق از چنین خصوصیتی برخوردار نبودند. سخنانی که میگفتند بکام خودشان می‌آمد و اغلب فضل فروشی و فخر فروشی به مردم بود .ناظر بدردها نبود، تازه وقتی هم که نوبتشان بدردها میرسید آنچنان معلق و تودرتو و تحصیدها لفافه آن مسائل را بیان میکردند که برای مردم عادی مطلقامفهوم نبود. این روشنفکران نه اینکه در مواردی عمد داشتند کهچنین بکنند،جزاین نمیتوانستند بکنندبرای اینکروشنفکری کهاز مذهب مردم خودش و تاریخ آب و خاکه خودش اطلاع ندارد و باآنها دراین زمینه هاکمترین همدردی و همفکری ندارد، روشنفکری که عشق و عقل خودش را به‌دیار دیگری و مکتب دیگری کهبافرهنگ این‌مملکت بیگانه است فروخته، اگر هم که بخواهد نمیتواند بامردم‌خودش همزبانی بکند. از مهمترین مزایای دکتر شریعتی این بود کهدرعین آشنائی نزدیك با تمدن و فرهنگ و فکر مغرب زمین هرگز رشته علقه خودش را با فرهنگ این مملکت نبرید، نه‌تنها نبرید بلکه تا آخرین روزهای عمرش در آن غوطه‌ور بود. نه تنها در آن غوطه‌ور بود بلکه میکوشید کهدیگران راهم در این فرهنگ غوطه‌ور کند. هرگز فخر فروشی و فضل فروشی نکردو هرگز نکوشیدکه معلومات خودش را وسیله‌ای برای عرضه و ارائه خودش بکند. هرگز خودنمائی هنری نداشت و درعین اینکه از بسیاری‌از روشنفکران زمان خودش،هم از جهت علمی و هم از جهت هنری برتری داشت هیچگاه این برتریها دستاویز خود

بقیه در صفحه ۱۴

پروفیل چهارچوبی
نبشی، تسمه، و ناودانی
ستونی ۷۸۲۰۷۵ـ۷۸۵۳۴۴

ارج
آگهی تجدید مناقصه
سرویس ایاب‌وذهاب کارکنان شرکت ارج
شرکت ارج واقع در کیلومتر ۵ جاده‌مخصوص کرج انجام سرویس های ایاب‌وذهاب کارکنان خود را در سطح شهر تهران و حومه به مناقصه میگذارد
شرکت‌کنندگان میتوانند تاتاریخ ۲۱ر۳ر۶۰ از ساعت ۸ صبح الی ۱۴ به امور اداری شرکت مراجعه کنند و شرایط مناقصه را دریافت دارند
شرکت ارج

توجه توجه
هم میهنان عزیز جهت تسریع درسطح پخش انواع کالاهای مورد نیاز که ازتولیدات این شرکت است مواد غذائی وبهداشتی که درحدود صدنوع میباشد جهت پخش درسطح ایران ازتولید به مصرف برای شکستن قیمتهای سرسام‌آور تهیه شده است نماینده فعال ومعتبر درتهران وشهرستانها پذیرفته میشود تلفن ۶۴۲۸۲۲ و ۶۴۳۲۲۳ و ۶۶۷۸۵۴ و۶۴۴۸۰۲ و۶۴۷۱۲۶

شرکت معادن اسفند قه استخدام میکند
۱ـ مهندس معدن یا زمین شناس با حداقل ۳ سال‌سابقه کاردرامورواجرائی جهت سرپرستی کارگاه معدنی
۲ـ مهندس معدن جهت خدمت در کارگاه معدنی.
آدرس: خیابان سمیه چهار راه مبارزان پلاك ۱۰ تلفن ۸ـ۸۳۵۸۸۷

«آگهی استخدام»
شرکت معدنی باما
(وابسته به سازمان صنایع ملی ایران)
دو نفر مهندس مکانیك با تجربه عملی حدود ۱۰ سال در امور تعمیرات و نگهداری ماشین‌آلات سنگین از قبیل لودر و بلدوزر کاترپیلار و هپکو (انترناش) و دامپرهای سنگین ویکو و همچنین در سرپرستی‌تعمیرگاه ماشین‌آلات سنگین. برای اشتغال در کارگاه معدنی ایرانکوه واقع در ۲۰ کیلومتری اصفهان استخدام مینماید.
لطفا داوطلبان واجد شرایط با داشتن یکنسخه از سوابق کار و سایر مشخصات خود به آدرس زیر: تهران خیابان سمیه شماره ۱۰ شرکت معدنی باما از ساعت ۱۲ الی ۱۳ تا ۱۰روز از تاریخ ثبت آگهی مراجعه فرمایند.

تعمیر پمپ‌های هیدرولیک
۸۲۵۸۷۵ و ۸۲۸۷۳۵

فروش ضایعات چوب
کارخانه پوشال سازی ایران ضایعات چوب خود را جهت‌سوخت برای مصارف صنعتی‌از قرار کیلوئی ۳ ریال بفروش میرساند.
نشانی ـ جاده قدیم کرج جاده علیشاه‌عوض یك‌کیلومتر بعداز سعیدآباد کارخانه پوشال سازی ایران ۵۲۹۶۳۹

جلسه مجمع عمومی شرکت سهامی خاص بهار (بیمارستان آبان)
در ساعت ۱۷ روز ۵شنبه ۴ر۴ر۶۰ درمحل شرکت بیمارستان آبان تشکیل میشود
دستور جلسه:
۱ـ اخذتصمیم راجع‌به گزارش‌هیئت مدیره و بازرسان
۲ـ تصویب صورت جلسه ها و ترازنامه و حساب سود و زیان سالیانه.
۳ـ انتخاب هیئت مدیره و بازرسان و مدیر عامل
۴ـ تعیین روزنامه جهت آگهی های شرکت
مدیر عامل بیمارستان آبان
دکتر میرعابدی

آگهی استخدام
بیمارستان مهر جهت تکمیل کادرپرستاری (خانم) احتیاج به افراد زیر را دارد.
۱ـ نرس
۲ـ بهیار فوق دیپلم
۳ـ بهیار دیپلم
۴ـ دانشجوی سال ۳ و ۴ آموزش پرستاری
۵ـ کمك بهیار
داوطلبان میتوانند همه روزه از ساعت ۸ تا ۳ بعداز ظهر به دفتر بیمارستان مهر واقع در خیابان زرتشت مراجعه نمایند

مهندس راه و ساختمان با ۱۰ سال‌سابقه کار جهت نظارت خارج از تهران مورد نیاز است تلفن ۲۲۱۱۸۵

آگهی دعوت مجمع عمومی عادی سالانه شرکت تامین ماسه ریخته‌گری (سهامی خاص)
بدینوسیله از کلیه صاحبان سهام شرکت سهامی خاص تامین ماسه ریخته‌گری دعوت می‌نماید که در ساعت ۹ صبح روز شنبه ۲۵ر۳ر۱۳۶۰ در محل شرکت واقع در خیابان فخررازی شماره ۹۶ حضور بهمرسانند
دستور جلسه:
۱ـ استماع گزارش هیئت مدیره
۲ـ استماع گزارش بازرسی قانونی
۳ـ رسیدگی و تصویب سود و زیان و ترازنامه سال ۱۳۵۹
۴ـ انتخاب اعضاء هیئت مدیره
۵ـ انتخاب حسابرس مالی
۶ـ انتخاب روزنامه کثیرالانتشار
۷ـ سایر موضوعات با اجازه رئیس مجمع
هیئت مدیره

طراحی و اجرای پروژه‌های ساختمانی
بامصالح و بدون مصالح با شرایط قسطی ۸۳۷۴۵۷

اسید کلرئیدریك
با قیمت بسیار مناسب شرکت شیمیکس ایران تلفن ۶۴۵۲۶۷

اطلاعیه رستوران ـ تریا پیچك
همه روزه پذیرائی با بهترین غذاهای ایرانی و خارجی میز بوفه تحویل غذا به موسسات و ادارات، برگزاری جشنها و میهمانی‌ها در سالن‌های مخصوص رستوران، ترتیب پذیرائی، میهمانی‌ها در منازل
نشانی: خیابان طالقانی ـ روبروی سینمافلسطین صبای شمالی ۱۳۶ ساعت کار ۱۰ صبح تا ۱۰ شب تلفن ۸۹۲۳۳۸

دستگاههای دوودوخت و تك‌دوخت
مخصوص کیسه های فروشگاهی و سلفون ایرانی رسید
شرکت مانانا خیابان زرتشت ۹۷ تلفن ۶۵۴۹۳۲

۱ـ یکدستگاه کامیون کرایه مدل ۶۲ سیستم داف با تانکر بفروش میرسد.بازدید کیلومتر ۸ کرج جاده مخصوص کرج کارخانه خوراك دام پارس، ۸ صبح الی ۱۵ بعد ازظهر.
۲ـ کادیلاك‌ایران سویل‌مدل۵۷ دروضعیت عالی رنگ مشکی فول اتوماتیك کارکرد حدود ۲۷ هزار کیلو متر ـ بازدید کیلومتر ۸ جاده مخصوص کرج کارخانه خوراك دام پارس ۸ صبح الی ۱۵ بعد از ظهر.
شرکت خوراك دام پارس

شرکت چاپ رنگین
چاپ‌کتاب روزنامه مجله جعبه ۳۱۹۶۸۵و۳۹۳۳۵۴

قابل توجه اگواریوم فروشیها
پوستر صددرصد قابل شستشو خارجی
رسید تلفن ۸۲۳۲۲۳

آگهی دعوت مجمع عمومی عادی سالیانه
از صاحبان سهام شرکت سهامی خاص هرمزان دعوت میشود در ساعت ۸ صبح روز یکشنبه ۲۴ر۳ر۱۳۶۰ در جلسه مجمع عمومی که در محل شرکت واقع‌درخیابان مصدق ساختمان اطباء شماره ۶۶۴ تشکیل میشودحضور بهمرسانند.
دستور جلسه:
۱ـ استماع گزارش هیات مدیره و بازرس شرکت و تصویب ترازنامه و حساب سود و زیان سال مالی ۱۳۵۹
۲ـ انتخاب اعضاء هیات مدیره ـ مدیر عامل و بازرسان
۳ـ تعیین روزنامه کثیرالانتشار
شرکت سهامی هرمزان

آگهی استخدام
متخصص با تجربه مرد در امور تلکس مسلط بزبان انگلیسی با حقوق مکفی موردنیازاست تلفن ۷ـ ۹۶۱۰۰۰

توضیح و تصحیح
در آگهی مندرج ۹ خردادجاری مربوط به صنایع شیمیائی پرسپولیس تولیدکننده‌پودر ملامین MG و پودر اوره XC به آدرس کارخانه شیراز کیلو متر ۲۸ شیراز ـ زرقان تلفن ۲۴۵۷۷ و ۲۷۴۸۲ صحیح است

تعمیرگاه مجاز شماره ۱ مرسدس بنز با زمینی بمساحت ۱۴۰۰ متر مربع بفروش میرسد، آدرس: باغ صبا خیابان فتح شماره ۱۵۲ تلفن ۸۴۹۴۴۴

آگهی دعوت مجمع عمومی موسس شرکت تعاونی کشاورزی و تولیدی کانون ایران
جلسه مجمع‌عمومی موسس شرکت‌تعاونی کشاورزی وتولیدی کانون ایران از ساعت ۴ بعدازظهر روزچهارشنبه مورخ ۲۷ر۳ر۶۰ در محل شرکت واقع در امیرآباد شمالی (کارگر شمالی) جنب پمپ بنزین کوچه آسمانی پلاك ۳۵ تشکیل میگردد.لذا از عموم صاحبان سهام خواهشمند است در ساعت مقرر فوق در محل مذکور حضور بهمرسانند.
دستور جلسه بشرح زیر میباشد.
۱ـ طرح و تصویب اساسنامه شرکت
۲ـ انتخاب اعضای اصلی و علی‌البدل، هیئت مدیره و بازرسان
۳ـ دادن ماموریت ثبت شرکت به هیئت مدیره پس اعلام قبول آنان
هیئت موسس شرکت تعاونی کشاورزی کانون ایران

آگهی استخدام پزشک متخصص
۱ـ چشم پزشک ـ پزشک پوست ـ پزشک اعصاب و روان برای عصر ها.
۲ـ پزشک آزمایشگاه و دندانپزشک صبح و عصر مورد نیاز است. واجدین شرایط با تلفنهای ۶۷۷۰۶۰ و ۶۷۰۷۶۱ کلینیك تخصصی نادر باآقای دکتر صیادپور تماس بگیرند.

آگهی استخدام
شرکت تولید کننده لوازم الکترونیکی جهت نیازمندیهای نیروی انسانی‌خوددر شیرازافراد زیر را استخدام میکند.

شغل	حداقل تحصیلات	حداقل تجربه	سایر شرایط
۱ـ تکنیسین	فوق‌دیپلم الکترونیك	دوسال	ـ
۲ـ حسابدار	لیسانس حسابداری صنعتی	دوسال کار مفید در رشته مربوطه	آشنا بزبان انگلیسی
۳ـ کارمند دفتری	لیسانس بازرگانی، یامدیریت صنعتی	۳ سال در زمینه برنامه‌ریزی و سفارشات و کنترل تولید	آشنا بزبان انگلیسی
۴ـ کارمند دفتری	دیپلم بازرگانی	۱سال در رابطه‌بابرنامه‌ریزی و سفارشات	آشنا بزبان انگلیسی
۵ـ مونتاژکار	سوم متوسطه	۶ماه در زمینه مونتاژکاری	ـ
۶ـ مترجم (برای کار در دفتر تهران شرکت)	حداقل دیپلم	۵ سال	دانستن ترجمه متون فارسی به انگلیسی تایپ لاتین و امور بایگانی

افراد واجد شرایط میتوانند درخواست کتبی خود را همراه با فتوکپی مدارك تحصیلی و تجربه وآدرس و تلفن خود را تا تاریخ ۳۰ر۳ر۶۰ به نشانی صندوق پستی شماره ۷۲۶ شیراز یا تهران صندوق پستی ۶۷۹ بصورت پست سفارشی ارسال دارند. دعوتنامه جهت مصاحبه از طریق تلفن یا نامه به آدرس متقاضیان ارسال خواهد شد.

راهنمای نیازمندیها

ساعات کار سازمان نیازمندیها از ۸ صبح تا ۳ بعدازظهر پنجشنبه‌ها از ۸ صبح تا ۱ بعدازظهر تلفن ۲ـ۳۱۱۰۷۱

شماره	فروش لوازم
۱	فروش لوازم
۲	خرید لوازم
۳	نمایشگاه مبل
۴	فروش اتومبیل
۵	خرید اتومبیل
۶	فروشگاههای اتومبیل
۷	برای اتومبیل شما
۸	اتومبیل کرایه
۹	پارکینگهای شهری
۱۰	جرثقیل کرایه
۱۱	ماشین آلات

شماره	سرویس و خدمات
۲۰	خدمات برقی
۲۱	شستشوی فرش
۲۲	شستشوی مبل و موکت
۲۳	تعمیر ویدیو و کپی
۲۴	تعمیر تلویزیون
۲۵	نصب آنتن تلویزیون
۲۶	تعمیر لباسشوئی
۲۷	تعمیر یخچال
۲۸	تعمیر و سرویس کولر
۲۹	تعمیر بخاری و آبگرمکن
۳۰	تعمیر و سرویس شوفاژ
۳۱	تزئینات و دکوراسیون
۳۲	برای ساختمان شما
۳۳	استخر
۳۴	لوله کشی گاز
۳۵	لوله بازکنی
۳۶	تخلیه چاه
۳۷	آگهی های متفرقه
۳۸	گمشده

شماره	املاك و مستغلات
۴۱	آپارتمان فروشی
۴۲	خانه فروشی
۴۳	ویلای فروشی
۴۴	باغ فروشی
۴۵	فروش و سرقفلی
۴۶	معاوضه
۴۷	زمین فروشی
۴۸	مورد نیاز خرید
۴۹	اجاره آپارتمان
۵۰	مورد نیاز اجاره
۵۱	معاملات املاك
۵۲	تلفن و تلکس

شماره	استخدام
۶۱	استخدام
۶۲	حسابرسی
۶۳	جویای کار
۶۴	[illegible]

شماره	آموزشگاهها
۷۱	آموزشگاهها
۷۲	تعلیم رانندگی
۷۳	تعلیم نقاشی
۷۴	تعلیم خیاطی و گلدوزی
۷۵	تعلیم موسیقی
۷۶	تدریس خصوصی
۷۷	اخذ پذیرش
۷۸	ترجمه مدارك
۷۹	پانسیون
۸۰	مهدکودك

۱ فروش لوازم
لباس عروس سایز ۳۶ فروشی ۶۸۷۲۱۶ آ ـ ۸۹۹
مبل میز و صندلی سرویس اطاق خواب ارزان ۷۶۳۳۱۴ آ ـ ۸۰۸
مبلمان ناهارخوری سرویس اطاق خواب ارزان ۷۶۳۳۱۴ آ ـ ۷۱۳
مبل و میزصندلی ناهارخوری نو بقیمت ارزان ۸۴۵۱۰۱ آ ـ ۷۰۶
مبل ۶نفره ۳۳۰۰ تومان و سرویس خواب ۷۵۱۲۲۸ آ ـ ۸۶۱
حراج مبلمان لوستر [illegible] خیابان ۹ پلاك ۴۰ـ۶۳۷۵۶۱ آ ـ ۷۴۰
مبلمان و میز و صندلی ناهارخوری نو و دست دوم ایرانی و خارجی فروشی ۲۹۵۲۶۵ آ ـ ۷۴۰

۲ خرید لوازم
فرش عسکری خریدار فرشهای گران قیمت ۲۴۵۷۴۸
فرش امین خریدار فرشهای شما در محل ۸۳۶۶۸۰ آ ـ ۷۳۱
فرش باستانی ۸۳۷۰۳۶ خریدار فرش کهنه و نو صادراتی
فرش آپادانا خریدار فرشهای نو و کهنه اعلاء تلفن ۸۵۶۳۸۶
فرش مفیدی خریدار فرشهای نو و کهنه بقیمت عادلانه ۸۳۵۴۵۸ و ۹۶۴۴۷۹ آ ـ ۸۹۹
فرش شایان عادلترین خریدار فرش های اعلاء کهنه و نو جهت صادرات ۹۶۱۰۶۹ و ۶۶۶۲۳۰ آ ـ ۸۹۸
فرش دریانی بهترین خریدار فرش های کهنه و نو ۹۷۱۹۵۵ ،۹۷۳۴۵۷ آ ـ ۸۷۱
شرکت فرش صادرات خریدار فرشهای کهنه و نو ۷۵۸۱۴۸ آ ـ ۷۳۰
فرش امیر خریدار فرش نو، کهنه ۶۴۳۳۱۲ آ ـ ۸۹۶
نمایشگاه فرید بهترین‌خریدار فرش اتومبیل از منازل ۳۴۹۵۱۳ آ ـ ۸۹۱
فروش فرش قالی و قالیچه تلفن ۷۶۵۶۴۰ آ ـ ۷۰۸
گالری فرش صفا خریدار فرشهای صادراتی حتی‌روزهای‌جمعه ۵۲۶۳۹۶ آ ـ ۸۹۶

۴ فروش اتومبیل
پاماه ۲۵۰ تریل با تمام قیمت ۲۰ تومان تلفن ۶۲۰۴۰۴ آ ـ ۲۷۱۵
وانت سوزوکی مدل۷۷ پلاك سفید بفروش میرسد تلفن ۹۲۳۱۳۵
موتورسوزوکی ۸۰فروشی از ساعت ۸ الی ۱۲ ظهر ۹۶۷۵۲۲ آ ـ ۷۵۲
[illegible] ۷۵ تمیز ۷۵۶۰۶۱ آ ـ ۲۶۹۳

فورد کپنیکی مدل ۷۳ با بنزین روزانه ۹۷۸۳۲۹ آ ـ ۶۵۴۳
پیکان دولوکس ۵۶ ساعت ۸ تا ۱۲ ـ ۵ تا ۸ تلفن ۵۶۳۹۲ آ ـ ۲۷۱۳
تاکسی تهران ۵۶ به فروش میرسد تلفن ۵۴۷۶۰۸ آ ـ ۶۵۳۷
جیپ آهو مدل ۵۷ بسیار تمیز با کارکردکم رنگ آجری تلفن ۲۴۴۱۷۷ آ ـ ۷۰۹
شورولت رویال ۵۴ تمیز با کولر فرمان هیدرولیك ۹۳۹۱۲۷ آ ـ ۸۴۸
رنو ۵۸ نارنجی فروشی ۷۶۳۲۲۰ آ ـ ۷۳۰
ب‌ام‌و ۵۱۸ مدل ۷۶ سبز یشمی تلفن ۹۶۲۹۶۰ آ ـ ۸۶۹
کالانت ۷۷ سفید رنگ از ۱۰ تا ۱۲ صبح ۲۲۸۹۵۹ آ ـ ۷۴۰
شورولت کامارو مدل ۷۵ تمیز فروشی بین ۸ تا ۱۲ صبح ۶۵۱۷۱۰ آ ـ ۸۴۰
پژو جی ال مدل ۷۳ تلفن ۲۲۲۸۴۵ آ ـ ۲۷۵۳
رنو مدل ۵۸ فروشی تلفن ۶۶۴۹۶۷
شورلت نوا آمریکائی ۴ سیلندر با کولر و رادیو ـ ضبط رنگ نخودی مدل۷۴ قیمت ۸۵۰۰۰۰ ریال ۹۲۰۷۵۷

۸ اتومبیل کرایه
ای. تی. اس اتوبوس و مینی‌بوس دربستی ۷۹۴۶۴۷ ـ ۶۵۵۰۳۷
اتوبوسرانی وحدت با اتوبوس و مینی‌بوس دربست در خدمت همه ۸۵۶۹۰۵
تهران ترانزیت T.T.C اتوبوس و مینی‌بوس دربست بتمام نقاط ایران و سرویس جهت کارخانجات و مدارس ۵۴۹۶۱۵ ـ ۵۴۹۰۱۷
اتوفرید اتوبوس و مینی‌بوس دربستی ۹۷۲۶۹۴ ـ ۹۷۹۲۴۵
ترانسپورت تهران اتوبوس و مینی‌بوس دربستی جهت سرویس کارکنان کارخانجات مدارس و بیمارستانها ۷۳۵۰۰۷ آ ـ ۷۷۸
اتوآذر اتوبوس و مینی‌بوس دربستی جهت داخل و خارج شهرها ماشینهای سوپر ۳۴۷۴۳۳ آ ـ ۸۶۸
تهران ترانسپورت سرویس جهت کارخانجات و موسسات ۶۸۱۶۹۵ آ ـ ۷۰۰
اتو جوادی اتوبوس و مینی‌بوس دربستی ۵۴۹۸۴۲
اتوقدس اتوبوس و مینی‌بوس جهت سرویس کارخانه‌ها و مدارس و دربستی برای داخل و خارج شهر ۹۶۷۶۸۷
اتوداور مدرن‌ترین اتوبوس، مینی‌بوس دربست جهت کارخانجات و شرکتها و مدارس شمیرانات و سرویس استخرها ۲۴۸۵۸۹

آلو کامران اتوبوس و مینی‌بوس دربستی ۷۸۸۵۸۲ ـ ۷۸۸۵۸۱ آ ـ ۸۴۷
تاکسی سرویس محراب شبانه‌روزی اتوبوس مینی‌بوس ۷۳۳۶۹۰ آ ـ ۷۲۴
گالیور تاکسی سرویس شبانه روزی ۷۰۲۰۸۱ و ۷۹۷۱۲۸

۹ پارکینگهای شهری
[illegible] ۹۲۱۶۱۱

۱۱ ماشین‌آلات
جرثقیل ۵ تن یونیکو پنج‌دار با دیزل کمینز دمجرخ تازه تعمیر تلفن ۹۴۳۴۸۸ آ ـ ۲۶۳۹
یکدستگاه فلطك زتل‌مایر ۳ چرخ ۱۴ تن و یکدستگاه موتور جوش گازوئیلی ۳۰۰ آمپر سوپردار روی چهار چرخ و یکدستگاه موتور جی‌ام ۳۸۰ اسب ۸ سیلندر گازوئیلی و یکدستگاه موتور ۶ سیلندر برای چاه عمیق و یکدستگاه کامیون کمپرسی بوکلید مخصوص معدن به قیمت مناسب بفروش میرسد تلفن ۸۴۹۸۶۷
فروش موتور بنز کوپله آب تلفن ۹۴۴۷۷۱
فروش دستگاه حفاری روتاری روسی ۶۷۸۳۸۷

۲۱ شستشوی فرش
قالیشوئی نائین ۷۲ ساعته با رنگ ثابت تهران: ۵۴۳۷۴۴ شمیران: ۲۷۶۴۱۸ کرج: ۸۹۳۲۲ ـ ۷۶۱۷
قالیشوئی وطن ۵۵۱۶۷۰
قالیشوئی ماژیك ری ۵۵۹۶۵۶ فوری ۵۹۵۵۶۹
قالیشوئی ماژیك اصل ۵۹۴۴۷۵
قالیشوئی ماژیك ۵۵۱۵۰۶
قالیشوئی طاهر بادستگاه خاك برداری ۵۵۱۶۵۹ فوری ۵۵۱۲۱۰
قالیشوئی مرمر رفوگری، کیس گیری تلفن ۵۵۱۹۶۵ ۳۵۶۶۰۰
قالیشوئی بیوك بسرپرستی داریوش رنگبرداری ـ رفوگری پذیرفته میشود تلفن ۵۵۱۳۶۰ ۹۷۷۱۱۸

۲۰ خدمات برقی
مرکز تعمیرات کلیه وسایل برقی منزل و نصب اف اف و سیم‌کشی ساختمان ۷۹۲۱۲۲

۲۲ شستشوی مبل‌وموکت
شستشوی موکت و مبلمان ۲۳۱۲۲۷

ماژستیك موکت، مبلمان، فرش نظافت کلی ۸۹۳۴۳۶ ـ ۸۹۸۴۶۱
خشکشوئی تمیز موکت فرش مبلمان ۹۳۲۹۰۱

۲۴ تعمیر تلویزیون
مرکز تعمیر ویدیو سونی پارس گروندیك ۸۳۳۸۷۶
تعمیر فوری گروندیك شاوبلورنس پارس ۹۲۰۹۳۳
تعمیر ویدیو تلویزیون ۲۴۵۵۰۵
تعمیرگاه ویدیوسونی تلویزیون ۸۵۴۱۱۰ و ۸۵۰۰۷۹
نصب وسرویس کولر ۹۲۳۱۳۵
تعمیر تلویزیون رنگی شارپ ۶۷۳۹۰۳
تعمیرات تلویزیون رنگی و سیاه سفید نصب پال سکام و آنتن فوری در منزل ۷۹۲۱۲۲ آ ـ ۸۵۶
نصب پال و سکام ۲۲۹۳۰۸ آ ـ ۸۴۱
تعمیرفقط درمنزل تعمیر مجاز انواع ویدیو و تلویزیون رنگی شارپ گروندیك بلموند سونی سانیو پارس ناسیونال توشیبا ۶۶۲۰۵۰

۲۶ تعمیر لباسشوئی
تعمیر لباسشوئی آب گرمکن کولر ۷۶۳۹۷۷
تعمیرات سرویس و تعمیر انواع لباسشوئی ۲۷۰۰۸۵ آ ـ ۶۵۳۲

۲۷ تعمیر یخچال
ایران تاسیسات ۹۷۰۲۳۷ نصب و سرویس و تعمیر یخچال فریزر ولباسشوئی ۹۷۰۲۳۷ آ ـ ۷۵۷
تعمیر یخچال و فریزر ۶۶۴۹۲۷ آ ـ ۲۱۴۹
تعمیر یخچال و فریزر سید حسین ۲۴۲۴۳۸
تعمیر یخچال و فریزر فرشاد فوری ۲۴۳۸۲۶ آ ـ ۶۳۹۵
تعمیر انواع یخچال و فریزر آبگرمکن [illegible] ۶۷۶۴۹۹
با تضمین تعمیر یخچال و فریزر فوری تلفن ۲۴۷۰۵۵
سرویس یخچال فریزر درمحل ۸۹۹۱۸۳ آ ـ ۷۵۶۰
تعمیر یخچال فریزر و چیلر ۷۶۳۹۷۷
تعمیر انواع یخچال ۲۶۱۸۸۰ ـ ۲۶۱۷۷۰

۲۸ تعمیر وسرویس کولر
کولر سرویس شوفاژ ۹۳۲۹۰۱ و ۶۷۴۷۴۰
تعمیر و سرویس کولر و آبگرمکن ۷۶۸۵۶۵ ـ ۷۵۷۶۶۰
سرویس کولر فوری با لوازم یدکی و پوشال ۲۴۳۸۲۶ ـ ۲۴۵۵۹۱ ۲۷۸۷۲۸

سرویس کولر و لباسشوئی با یدك فوری شبانه روزی ۸۹۵۸۰۰
تعمیر کولر سرویس کولر و شوفاژ ۲۴۵۵۰۵
کولر، چیلر شوفاژ و لوله‌کشی ۲۳۵۳۲۱

۳۰ تعمیر وسرویس شوفاژ
چیلر راه‌اندازی، نگهداری، تعمیرات ایتالیشن ۶۲۶۰۲۴
باتضمین نصب و تعمیر شوفاژ وچیلر ۲۴۷۰۵۵
نصب چیلر شوفاژ ۸۹۹۲۱۸
تعمیر وسرویس شوفاژ ۷۹۰۲۷۳

۳۱ تزئینات ودکوراسیون
نصب و تعمیر پرده کرکره ولوردراپه ۹۲۰۷۵۶ ـ ۹۲۰۶۱۷
نصب و فروش کاغذدیواری موکت کفپوش و پرده‌کرکره لوردراپه پرسپاتادرب کشوئی نقدواقساط ۲۶۲۰۶۰
نقاشی ارزان کیفیت عالی فوری تلفن ۹۲۹۷۹۹ و ۹۲۱۳۵۶ آ ـ ۷۲۰
قیمت شکن موکت نمدی ۲۳۵ ریال موکت کبریتی ۴۸۵ ریال کاغذدیواری ۱۴ تومان پارکت ۱۴۵ تومان انواع موکتهای پرزدار کفپوش پوستر ـ پارتیشن ـ نقاشی ۲۳۹۸۶۸ پروژه ۲۳۵۵۸۶
نقد و اقساط شرکت هرایدیس موکت نمدی ۲۳ر۵ تومان پارکت ۱۴۵ تومان نقاشی ۱۸ تومان موکت کبریتی ۵۰ تومان کفپوش ۸۵ تومان کاغذ همه رقم ۶۲۴۳۲۲ آ ـ ۷۶۱
درب کشوئی ـ کاغذ کرکره لوردراپه موکت ۳۵۲۹۶۹ آ ـ ۸۴۰
خدمات نصب برای تزئیناتی ها تلفن ۹۲۸۰۲۵

۳۲ برای ساختمان شما
کلیه کارهای ساختمانی پذیرفته‌میشود فوری ۷۵۸۵۹۰ آ ـ ۷۰۱
اسفالتکاری و نقاشی ساختمان ۸۹۷۱۱۸
داربست فلزی عین آبادی ۲۶۵۳۲۱
نقاشی ساختمان اسفالتکاری تزئینات و تعمیرات کلی و جزئی ساختمان با تخفیف ۹۲۸۱۸۵ آ ـ ۸۹۷
آسفالت قیر و گونی بام و محوطه با تضمین تلفن ۷۸۲۰۰۴ آ ـ ۸۸۴
ایزوله استخر با رنگ آمیزی با مواد خارجی با تضمین ۱۰ ساله شرکت فنی و ساختمانی ایزوفست ۸۳۴۷۷۵
ایزولاسیون مخصوص آسفالت وموزائیك با مواد پلاستیکی بدون کندن لایه قبلی محکم و سبك با نازلترین قیمت با تضمین ۱۵ ساله شرکت فنی و ساختمانی ایزوفست ۸۳۴۷۷۵ آ ـ ۷۳۹
آسفالت بام و محوطه ۸۵۸۵۷۴ آ ـ ۸۶۹
امضای نقشه ـ احداث ساختمان شرکت مهندسین ایران، اس. ا. ام با ۱۱ سال سابقه [illegible] ۳۰۰۰۰۳ـ۳۱۵۳۶۵
نصب و تعمیرات استخر تلفن ۸۲۱۹۷۵

ایزوسیل بام خودرا ایزوسیل کنید دانش و تجربه ۱۵ ساله شرکت مهندسین ایران اس.۲.ام. بام ایزوسیل شده شما را ۳ تا ۱۰ سال با اطمینان تضمین میکند ۳۰۰۰۰۳ـ۳۱۵۳۶۵
شیشه نصب شیشه ساختمانی ایمنی ـ نشکن ۸۲۴۱۵۹ و ۲۴۲۳۰۱
آسفالت نقاشی و تعمیرات ۶۶۳۵۹۰
سمپاشی تلفن ۸۲۷۵۰۴
چسب بتون و مصالح ساختمانی برای درزگیری استخر ـ ۳۱۵۳۶۵ـ۳۰۰۰۰۳ آ ـ ۸۲۰
شرکت جام نور انجام کلیه کارهای ساختمانی مصالح ساختمانی ـ تزئینات درب و پنجره و توری آلومینیوم و تیرچه ۸۴۳۱۱۶ و ۸۴۵۵۰۴ آ ـ ۷۶۰
تولید و نصب سنگ های ساختمانی و رولپلاك ۳۹۱۰۸۹ آ ـ ۸۴۵
هرگز چکه‌سقف نخواهید داشت ایزولاسیون پشت‌بام بدون کندن عایق قبلی و قیرگونی با تضمین ۷۵۰۶۳۴ ـ ۷۶۴۸۴۳ شرکت ایزومر آ ـ ۸۹۶
ایزولاسیون بام با عالی‌ترین مواد مقاوم سبك بدون کندن عایق قبلی ارزان با تضمین و انجام کلیه کارهای ساختمانی شرکت قیربام ایزولاسیون ایران ۸۵۵۷۴۴ ـ ۸۵۵۵۰۹ آ ـ ۸۷۰
سمپاشی شهریور منازل و باغات با تضمین ۷۳۸۲۲۲
اسفالتکاری گودرزی ۲۶۱۳۲۷
آسفالت قیرگونی با محوطه جدول سازی ۵۴۹۱۸۶
آسفالت بام محوطه قیرگونی و ایزولاسیون ۷۰۲۲۶۳ـ ۸۴۰۷۶۹ آ ـ ۸۰۰
صاف و پولیش موزائیك تلفن ۹۲۸۰۲۵
آسفالت بام قیرگونی محوطه‌جدول‌بندی ایزولاسیون باتضمین ۱۵ سال ۷۰۲۷۰۱ آ ـ ۷۵۶

۳۴ لوله‌کشی گاز
شرکت مهندسی البرز لوله‌کشی گاز بدون کنده‌کاری با تائید شرکت ملی گاز ۲۳۶۴۷۵
لوله‌کشی گاز با تائیدشرکت ملی گاز ۸۳۲۵۶۳ ـ ۸۳۲۵۶۵
لوله کشی ساختمان سردگرم شوفاژ گاز نصب و سرویس آبگرمکن لوله بازکنی و تعمیرات ۷۶۳۹۷۷
لوله‌کشی گاز طبق استاندارد شرکت ملی گاز ایتالیش ۶۲۶۰۲۴
مهندسی سیفتی گاز لوله‌کشی گاز طبق استاندارد شرکت ملی گازایران ۸۵۳۳۷۶
مهندسی ال ـ تی‌گاز لوله‌کشی گاز طبق استاندارد و تائید از شرکت گاز ۲۳۵۴۳۹
لوله‌کشی گاز سریع ارزان‌با تائید ۸۳۲۴۳۸ ـ ۸۳۲۴۳۷
لوله کشی و نصب کلکتور گاز با تائید تلفن ۶۵۹۹۳۴ و ۶۵۴۵۳۵
لوله‌کشی گازباتائید ۲۴۵۵۰۵ و ۸۴۱۳۹۳
لوله‌کشی گاز با تائید فوری ۶۷۵۵۲۹
لوله‌کشی گاز با تائید ۲۴۵۱۵۴
لوله‌کشی گاز با تائیدشرکت ملی گاز ایران سابلت ۸۴۸۰۹۸ داوودیان
لوله‌کشی گاز باتائید بدون کنده کاری ۲۳۵۳۲۱ آ ـ ۷۰۳
لوله‌کشی گاز منازل موسسات با تائید شرکت ۸۵۸۴۰۳
لوله‌کشی گازباتائید شرکت ملی گاز [illegible] ۹۳۹۴۸۹
لوله‌کشی گاز با تائید در کمترین مدت و نازلترین قیمت رینگاز ۸۲۲۸۴۶
لوله‌کشی گاز با تائید بدون کنده‌کاری ۸۴۱۴۰۹ و ۸۵۱۶۶۵

۳۵ لوله بازکنی
شرکت ایران سنگکو ارزانتراز همه جا ۸۲۱۷۱۹ تخلیه‌چاه تشخیص ترکیدگی لوله بازکنی ۸۲۴۲۲۱ ۸۲۹۸۱۳ ۶۵۱۴۵۱ ۶۵۱۶۸۶
شبانه روزی بدون تعطیل لوله‌کشی گاز باتائیدزیرنظر مهندسین تخلیه‌چاه لایروبی لجن‌کشی تشخیص ترکیدگی لوله ترمیم و بنائی لوله‌بازکنی ۷۶۰۰۳۷ ۷۵۵۵۴۰
تشخیص ترکیدگی لوله بازکنی ۲۶۱۸۸۰ ۲۶۱۷۷۰
تشخیص ترکیدگی لوله‌ترمیم بنائی کامل لوله‌بازکنی‌فوری ۲۶۹۵۸۲ ۲۶۹۵۸۴
تشخیص ترکیدگی لوله ترمیم بنائی لوله بازکنی فوری ۸۵۰۸۴۷ ۲۲۷۳۵۵
تخلیه چاه اوران ۹۶۴۴۸۱
لوله بازکنی و تخلیه چاه ۹۶۹۵۱۳
لوله‌بازکنی و تخلیه چاه ۹۵۱۱۵۲ آ ـ ۲۴۸۳

۳۷ آگهی های متفرقه
آبلیموی جهرم بصورت فله و شیشه‌مارکدار واقعا خالص تلفن پخش ۸۳۶۶۹۶ و ۹۲۴۳۶۱ آ ـ ۸۴۶
مقدار ۲۵ تن پودر نسوز مخصوص لوله‌های بخاری و مقداری لوازم حفاری روتاری بقیمت مناسب بفروش میرسد ۸۴۹۸۶۷ آ ـ ۸۹۵
چسب موکت کلی و جزئی تلفن ۸۹۷۵۶۷ آ ـ ۷۳۰

۳۸ گمشده
دفترچه مالکیت اتومبیل‌وانت بشماره شهربانی ۷۹۳۶۷ تهران ع گمشده از درجه اعتبار ساقط است آ ـ ۲۲۴۷
سند مالکیت اتومبیل پیکان مدل ۵۶ بشماره ۹۸۹۹۵ تهران ۲۲ بنام حسن قدس بشماره موتور ۶۰۱۱۸۸۳۴ و شماره سند ۷۲۸۳۰ مفقود گردیده از درجه‌اعتبارساقط است یابنده با تلفن ۹۵۳۰۷۸ تماس بگیرید آ ـ ۶۴۲۸
دفترچه مالکیت اتومبیل آریا تهران ب بشماره ۶۱۷۲۲ گمشده از درجه اعتبارساقط است آ ـ ۲۱۷۵
دفترچه مالکیت اتومبیل‌پیکان بشماره شهربانی ۲۵۴۶۳ تهران الف مفقود شده از درجه اعتبار ساقط است آ ـ ۲۱۷۳
دفترچه‌مالکیت اتومبیل‌شماره ۸۴۳۰۴ تهران ج گمشده از درجه اعتبار ساقط است آ ـ ۲۱۷۷
وانت‌پیکان قرمزرنگ‌اطاق‌دار مدل ۵۶ بشماره ۸۹۳۳۷ در تاریخ ۲۵ر۲ر۶۰ مفقود شده از یابنده‌خواهشمندم بەتلفن ۸۵۹۷۳۸ اطلاع دهند و مژدگانی خود را دریافت نمایند. آ ـ ۷۰۸
پروانه حمل تفنگ‌ساچمه‌زنی به شماره ۵۵۵۵۹ بنام‌اینجانب خسرو چهاردولی درتاریخ ۱۷ تیرماه ۵۹ گمشده از درجه اعتبار ساقط است
دفترچه مالکیت اتومبیل‌وانت پیکان به شماره شهربانی ۸۱۲۹۸ تهران ل گمشده از درجه اعتبار ساقط است
دفترچه مالکیت اتومبیل مینی‌ماینر به شماره شهربانی ۸۶۸۶۱ تهران ج گمشده از درجه اعتبار ساقط است آ ـ ۲۷۴۳
کارت‌موتوریاماها ۸۰ بشماره شهربانی ۶۱۹۱ ط ۵۸ تهران ۵۸ گمشده از درجه اعتبار ساقط است آ ـ ۲۷۲۹
کارت موتور وسپا بەشماره شهربانی ۴۴۱۹ تهران‌گمشده از درجه اعتبار ساقط است آ ـ ۲۷۴۱
دفترچه مالکیت اتومبیل مزدا بشماره شهربانی ۱۸۱۹۸ تهران د گمشده از درجه اعتبار ساقط است آ ـ ۲۱۳۵
دفترچه مالکیت نیسان کرایه بشماره ۹۷۸۲۴ تهران الف گمشده از درجه اعتبارساقط است آ ـ ۶۴۱۸
دفترچه مالکیت‌اتومبیل‌لانچیا بشماره شهربانی ۴۱۵۸۲ تهران ل گمشده از درجه اعتبارساقط است آ ـ ۲۱۲۵
کارت شهربانی موتورسیکلت بشماره ۷۷۲۲ تهران ۳۹ بنام کمال جاگیری مفقود گردیده از یابنده خواهشمندم‌به‌تلفن ۳۱۳۵۷۰ تماس بگیرد.
سند و دفترچه مالکیت پژو جی ال شماره ۱۵۸۷۴ تهران س صبحها تلفن ۸۳۵۵۵۱ مفقود شده از درجه اعتبار ساقط است
کارت موتور هوندا ۱۱۰ به شماره شهربانی ۹۹۲۷ تهران ۴۳ گمشده‌ازدرجه‌اعتبارساقط است

۴۱ آپارتمان فروشی
اکازیون دو آپارتمان همکف‌وزیرزمین با سندهای جداگانه تلفن مستقل واقع در عباس‌آباد با مستاجرها ۴۰۰هزارتومان تخفیف مخصوص بفروش میرسد ۸۴۴۰۱۶ آ ـ ۷۵۸
آپارتمان باوام بانکی در بهترین نقطه تهران پارس بفروش میرسد تلفن ۸۴۹۸۶۸

۴۲ خانه فروشی
ساختمان ۲ طبقه جالب با حیاط و تلفن و جوازکار در مرکز سکونتی و تجارتی میدان نبوت (هفت حوض نارمك) بفروش میرسد تلفن ۷۹۷۱۷۲ آ ـ ۸۵۰
خانه ویلائی ۳ خوابه با تلفن در تهرانپارس ۲۴۸۸۵۹ آ ـ ۷۵۷

۴۳ ویلای فروشی
گلشهر کرج ۱۰۰۰ متر زمین ۳۰۰ متربنا مجهزنوساز ۸۰۰ هزارتومان شرکت ساختمانی هاش بی ۲۴۹۳۴۲ ـ ۲۴۷۶۸۳

۴۴ باغ فروشی
باغ میوه‌دو خوش‌منظره‌ترین منطقه دماوند بفروش‌میرسد ۶۸۷۲۱۶

۴۵ فروش وسرقفلی
مرغداری ۶۰ هزار واحدی ۲۹۴۲۷۴
بورس و سرقفلی ۶۸۱۰۳۰ ـ ۶۸۴۴۷۸
شهرك چشمه شمال استادیوم آزادی جنب دهکده المپیك ویلاهای خوراباوام بانکی ومغازه‌های شرکت بابامك بفروش میرساند ۲۲۴۹۰۹ ۲۲۴۹۰۸

۴۷ زمین فروشی
یك قطعه زمین به مساحت ۹۰۰ مترمربع در محدوده شهر (نوشهر) کنار جاده آسفالته با کارت‌عمران‌اراضی شهری به فروش میرسد. تلفن ۹۴۱۶۵۰
اکازیون زمینی حدود یك هزار متر مربع در خیابان میرداماد نفت جنوبی با جواز و عمران ساختمان بفروش میرسد ۸۲۵۳۹۳

۴۹ اجاره آپارتمان
اجاره‌ای موجود ۸۲۵۹۶۵
ویلا نیاوران ۶۲۸۶۴۳ آ ـ ۷۲۹
مسکن رادهاس ۶۸۱۰۳۰ ـ ۶۸۴۴۷۸
نفت ۲ خوابه ۶۸۵۵۷۳ آ ـ ۷۳۸
برسمیه بهترین منطقه تجارتی ۲۳ دستگاه آپارتمان با تاسیسات کامل و پارکینگ جهت محل کار بطور جداگانه یا یکجا اجاره داده میشود ۸۴۰۶۷۲ آ ـ ۸۳۰
همه نوع آپارتمان، ویلا، محل کار اجاره‌ای در شمال شهرموجود ۶۸۳۸۷۹

۵۰ مورد نیاز اجاره
اجاره‌ای نیازمندیم ۸۳۴۷۰۶ آ ـ ۱۰۳۷
ایرانی و خارجی ۶۲۸۶۴۳
تهیه مسکن ۲۲۷ آپارتمان و ویلای و محل کار جهت اجاره و خرید نیازمندیم ۶۶۱۷۹۲
تهیه‌مسکن وزیری مرکز اجاره ۶۵۰۸۵۲ ۶۵۸۱۸۸ـ۶۵۳۷۴۲
ویلا یا ۲ اطاق خوابه با تلفن مستقل حدود پاسداران با تضمین تخلیه با اجاره حدود ۵۰۰۰ تومان مورد نیاز است تلفن ۸۴۹۸۶۷ آ ـ ۷۵۶
برای یك خانواده دونفری دو اطاق با سرویس کامل و تلفن درتجریش موردنیاز تلفن ۵۲۸۶۶۰ آ ـ ۲۷۳۹
آپارتمان یك یا دوخوابه با سرویس کامل و تلفن برای خانواده سه نفری درتجریش مورد نیاز تلفن ۵۲۸۶۶۰ آ ـ ۲۷۳۹
تهیه مسکن هرنوع آپارتمان یا خانه جهت فروش یا اجاره نیازمندیم ۵۶۳۹۹۹
تهیه مسکن ۱۱۲ خرید فروش اجاره رهن ۸۳۹۱۱۲
مالك عزیز تهیه مسکن ایران‌ورلد ویلا و آپارتمان شما را فورا اجاره میدهد ۲۶۱۰۷۷ ـ ۲۶۷۲۲۹ و ۲۶۱۰۷۹
آپارتمان وویلاجهت اجاره فوری نیازمندیم ۸۴۲۳۸۰
نیاز اجاره ایرانی خارجی ۲۴۶۴۶۵
زن و شوهری با فرزند ۳ ساله نیاز به‌آپارتمان ۲خوابه یا بیشتر حوالی بلوار تاج دارند ۹۲۴۴۲۳ آ ـ ۷۰۶
چند نفر مهندس و دیپلمات خارجی بمویلا و آپارتمان در شمال شهر نیازمندند لطفابا تلفن ۶۸۳۸۷۹ آقای حقگو تماس بگیرند.

۵۲ تلفن وتلکس
هرنوع شماره تلفن خریداریم ۳۰۳۲۳۶
خرید و فروش تلفن ۶۶۰۲۰۰ ـ ۶۶۶۲۹۳
مرکز خرید و فروش هر نوع‌تلفن ۸۲۹۷۱۷
خرید و فروش تلفن ۶۵۰۷۵۴ و ۶۵۵۸۱۸
خرید و فروش تلفن ۶۲۰۰۹۳ و ۶۲۶۳۶۶
خرید فروش تلفن ۲۲۳۰۶۵
خرید و فروش تلفن ۸۲۵۹۶۵ و ۸۳۴۷۰۶ آ ـ ۷۳۰
خرید وفروش معاوضه تلفن ۶۵۱۲۱۲ و ۶۵۱۲۱۱
خرید و فروش تلفن درجا و معاوضه ۱۹ـ۶۲۴۶۱۸ آ ـ ۸۶۴
تلکس خریداریم از ۸ ـ ۱۷ ـ ۶۷۵۹۱۱ آ ـ ۲۶۷۷
خرید و فروش تلفن و معاوضه همراز ۸۳۹۰۲۷
خرید و فروش و معاوضه هرنوع تلفن ۶۷۸۳۷۸ آ ـ ۷۵۹
خرید و فروش تلفن ۶۲۵۰۹۷ آ ـ ۹۰۰

۶۱ استخدام
برشکار زن ومردبرای کشبافی نیازمندیم ۳۱۶۰۵۱
بیکنفر کارگر لوله‌کش گازنیازمندیم ۲۳۵۳۲۱ آ ـ ۷۰۴
استخدام بچند نفر اطوکار نیازمندیم تلفن ۹۲۰۳۱۳ آ ـ ۷۷۳
بیك نفر دونگکر کشبافی نیازمندیم ۳۹۳۹۳۷ آ ـ ۷۵۰
ویزیتور نیازمندیم ۷۰۹۰۲۸ آ ـ ۷۵۱
بیکنفرکارگر تراشکار با سابقه ۵ سال نیازمندیم تهران‌نو ـ خیابان زرکش سینمارز سابق آ ـ ۷۷۶۰
یك پرستار بچه‌برای‌اصفهان موردنیاز است تلفن ۷۶۹۱۰۰ آ ـ ۲۶۶۱
کارگر ساده ۱۶ تا ۲۰ ساله نیازمندیم مصدق ابتدای فاطمی‌ساختمان اچاچی شماره ۱۷ آ ـ ۷۵۰
آگهی استخدام بچند نفر دوشیزه فروشنده نیازمندیم ۶۶۸۶۶۶ آ ـ ۷۰۰
بچند نفر چرخکار ماهر زن‌یا مرد و وردست نیازمندیم ۶۵۳۰۷۶ آ ـ ۸۶۰
تعداد ۱۰ نفر کارت‌پخش‌کن نیازمندیم ۸۹۵۸۰۰ آ ـ ۷۵۰
برای تصدی‌و‌نظافت‌خوابگاه بانوان بەیکبانو یادوشیزه نیازمندیم ۷۶۳۲۲۰
بتعدادی ویزیتور نیازمندیم ۸۴۰۷۶۹ آ ـ ۷۳۱
به چند نفر چرخکار مرد یا زن نیازمندیم بازار مسگرها گذر لوطی صالح ساختمان فدك تولیدی (گلذر) آ ـ ۲۵۹۷
به چند نفر ویزیتورباحقوق ثابت نیازمندیم ۸۳۵۳۳۰ آ ـ ۲۵۸۵
به تعدادی کارگردرب‌و پنجره ساز نیازمندیم ۲۹۶۳۷۴ آ ـ ۷۳۰
به مهندس معدن‌وکشاورزی نیازمندیم نشانی تهران‌اتوبان افسریه خیابان ۳۹ مقابل تعمیرگاه‌متوبوتاپلاك ۷ شرکت کشاورزی میاندره آ ـ ۴۷۳۵
بچند کارگر سری‌دوز زنانه ماهر و وردست نیازمندیم ۷۵۶۸۱۲ آ ـ ۸۶۲
به همکاری بانوئی مسن که لیسانسیه و یا حداقل‌دیپلمه ادبیات باشد و به ماشین نویسی فارسی و لاتین (خصوصا فارسی)نیز مهارت کافی داشته باشد برای کار در خیابان ۱۵ خرداد شرقی یا بوذرجمهری سابق نیازمندیم تلفن ۵۳۷۵۵۰ و ۵۳۸۶۸۴ از ساعت ۷ تا ۱۱ صبح شرکت یزدانی آ ـ ۲۶۵۹
بدو نفر دوشیزه یا بانو جهت زیگزال‌دوز و دست دوزی و کار در تولیدی مورد نیاز میباشد تلفن ۶۶۷۰۷۵
تولیدی مبل عامری بتعدادی کارگر رویه‌کوب و رنگکار نیازمند است مجیدیه ۸۴۸۴۴۶ آ ـ ۸۲۴
به چند نفر دوشیزه یا بانو جهت تعلیم چرخهای خیاطی و دستباف نیازمندیم تلفن ۳۱۲۰۳۳ و ۷۳۸۳۵۸ آ ـ ۸۲۷
بیك نفر خانم تحصیل کرده با ضامن معتبر جهت نگهداری از یك نوزاد ۳ ماهه از ۷ صبح الی ۳ بعدازظهر نیازمندیم عصرها با تلفن ۹۲۹۵۷۳ تماس بگیرند
بدست دوز و بخارکار نیازمندیم ۳۱۸۴۳۴ آ ـ ۷۹۱

۶۳ جویای کار
دیپلمه اقتصاد برای کارهای ویزیتوری و فروشندگی و [illegible] آماده کار ۸۵۴۴۱۵ آ ـ ۸۹۶
خانمی با تحصیلات دیپلم نصف روزه در رشته های حسابداری، دفترداری، منشیگری آماده کار ۸۵۴۴۱۵ آ ـ ۸۸۰
نقشه‌بردار با ۱۴ سال‌سابقه راهسازی تلفن ۳۵۲۲۰۵ آ ـ ۲۶۸۱

۷۱ آموزشگاهها
آکادمی هنرهای زیبا موسیقی طراحی نقاشی در یکدوره فشرده و کامل مبارزان جنب سینمادیاموند ۸۳۹۱۰۴
فقط ۱۸ نفر بعد از آموزش رادیو تلویزیون ـ نقشه‌کشی برق ـ رسم فنی بکار مشغول شوید ۶۴۹۴۹۴
تعلیم خیاطی، برش، دوخت و سایز بندی برای خانمها وآقایان. باغ‌صبا، انتهای‌خیابان ملك، قدوسی ۸۴۸۶۸۶
سیم‌کشی ساختمان حسابداری نقشه‌کشی و نقشه‌برداری رادیو تلویزیون عادی ـ فشرده ـ مکاتبه‌ای مجتمع آموزشی آزادی انتهای آذربایجان ۹۵۵۰۵۱ آ ـ ۸۳۱

۷۵ تعلیم موسیقی
آکادمی موسیقی نکیسا هنرجو میپذیرد ۸۲۶۳۵۸
فقط در سه ماه ساز مورد علاقه خود رادر موزیك لاین تضمینی بیاموزید ۸۹۴۹۱۰
جویای کار
خود آموز گیتار ارگ پیانو نواز کتاب ۶۷۲۳۵۴ آموزش راحت بدون معلم
تدریس زبان خصوصی منازل توسط استادزبان ۲۲۳۱۹۹ نسرین آ ـ ۷۰۸
دبیران ورزیده خانم آماده تدریس دروس ابتدائی و راهنمائی در منازل ۷۶۵۲۴۰
هنر ـ حرفه عکاسی لابراتوار ۶۸۶۶۰۲

۷۶ تدریس خصوصی
تقویتی با شهریه ارزان ابتدائی، راهنمائی متوسطه ۸۳۷۱۹۶
فرانسه خصوصی ۹۳۴۴۰۳ آ ـ ۷۳۰
آلمانی خصوصی ۹۷۴۲۱۰ آ ـ ۷۷۵
خانم های خارج دیده زبانها منزل خصوصی ۶۵۶۶۰۹

۷۹ پانسیون
خانمی مایل به پانسیون در منزل یك خانم مجرد تلفن ۵۲۸۶۶۰ آ ـ ۲۷۳۹

۸۰ مهدکودك
مهد کودك زهره و منیژه ثبت‌نام ترم تابستانی ۸۴۵۰۰۴

قابل توجه تولید کنندگان ملامین
ملامین تولیدی شما را بطور انحصاری خریداریم تلفن ۸۵۱۲۴۰

آگهی خرید یونجه خشك توسط شرکت تعاونی کشاورزی و دامپروری مهاد
بنابه تصویب دامپروران تهران و حومه این شرکت در نظر دارد منحصرا یونجه خشك مورد نیاز سال جاری دامپروران را خریداری نماید.
لذا بدینوسیله به اطلاع کلیه تولید کنندگان و فروشندگان یونجه خشك میرساند جهت انعقاد قرارداد فروش بدفتر شرکت واقع در خیابان انقلاب خیابان فرصت شماره ۹۲ طبقه ۳ مراجعه نمایند تلفن ۸۳۸۶۷۵
شرکت تعاونی کشاورزی و دامپروری مهاد.

چهارمین سری ۱۰۰ هزار اسامی دانشجویانی که کارنامه ارزی آنها صادر شده است

چهارمین سری اسامی دانشجویان ایرانی مقیم خارج که ۱۰ هزار دانشجوی مقیم اروپا و آسیا را شامل می‌شود از سوی سازمان سنجش آموزش کشور در اختیار «اطلاعات» گذاشته شده است.

این اسامی به تدریج هر روز به ترتیب حرف الفبا از طریق روزنامه اطلاعات اعلام خواهد شد.

تاریخ و محل توزیع کارنامه‌های ارزی این دسته از دانشجویان متعاقبا پس از پایان انتشار این اسامی از سوی سازمان سنجش آموزش کشور اعلام خواهد شد.

تا کنون یک بخش از اسامی دانشجویان ایرانی مقیم آمریکا و دو بخش از اسامی دانشجویان ایرانی مقیم اروپا و آسیا در اطلاعات منتشر شده و اسامی زیر سومین سری دانشجویان ایرانی مقیم اروپا و آسیا می‌باشد بخشهای بعدی اسامی دانشجویان ایرانی مقیم آمریکا نیز پس از پایان گرفتن چاپ این اسامی از سوی سازمان سنجش آموزش کشور اعلام خواهد شد.

همچنین شماره تلفن‌های ۸۹۵۰۳۱ و ۸۹۴۱۲۷ از سوی سازمان سنجش برای پاسخگویی به سئوالات والدین دانشجویان تعیین شده است.

الف

از ۱ تا ۱۱۰۰

نام و نام خانوادگی	شناسنامه
اجهادی احمد	۴۴۶
اجدانی یدالله	۳۳۸
اجودانی بهرام	۲۴۷
احتشن امزاده همایون	۵۸۱
احتشامی پرویز	۵۹۶۱۱
احتشامی ناصر	۲۹۳
احد پور خانقاه بهزاد	۳۲۶۶۵
احد زاده قناد داود	۱۲۲
احدوت رامش	۲۴۱۱
احدی محمد	۱۶۷۲
احسان سعید	۹۲۷
احسان فراد	۳
احسانی علی بابا	۱۱۶۴
احسانی عیسی	۴
احسانی مصطفی	۲۲۳۷
احسانی ناطق شهیار	۳۲۸
احمد شاهد	۱۳۹۶
احمد بیگی مستانه	۱۰۲۰
احمد پور محله حمید	۳۷۳
احمد زادگان شاهرخ	۶۴۱
احمد زاده علی	۳۱۴
احمد زاده فریبرز	۱۶۹
احمد زاده نادر	۴۱۱
احمد زاده اقدم یحیی	۵۳
احمد زاده امامی ابراهیم	۱۲۹۱۵
احمد زاده انور مجید	۵۲۸
احمد زاده انور نصیبه	۲۳۶۴۳۲
احمد زاده قناد امیر	۲۰۵
احمد سرشت مصطفی	۳۵
احمد شیروانیان حسام زاده حجا	۸۱۹۴
احمد وند امیر	۳۵۹

نام و نام خانوادگی	شناسنامه
ادم بیک محمدحسن	۸۶۴
ادمیان دازمیک	۴۵۵
ادواز ژاله	۲۱
ادهمی ابراهیم	۳۳۵
ادهمی شایسته	۱۹۶
ادهمی محمدحسن	۸۴
ادیب ریتا	۴۲۲۶۳
ادیب سعید	۱۷
ادیب فرح	۴۲۲۶۲
ادیب زاده صباح الدین	۲۱۲۷
ادیب گلخوران عباس	۷۴۲۴۶
ادیب نیا سعید	۶۴۹
ادیب نیا هدایت اله	۱۲۵۷
ادیبی ابوالفضل	۲۳۵۸
ادیبی افشین	۱۸۲۵
ادیبی علی	۱
اذربال وحید	۴۰۶
اذربایجانی دو مرجان	۱۵۱۳۸
اذربایجانی مقدم افسانه	۱۰۳۳
اذربایجانی مقدم ترانه	۳۷۰
اذربرزین کیانوش	۲۱۷۲۴
اذربی خسرو	۱۱۷۵
اذربی محمد	۳۳۳
اذرکمند حمید	۸
اذرگنج جواد	۲۹۳۸۹
اذرگون شهریار	۸
اذرگون محمدهادی	۲۹۴۰۳
اذرنور ایدین	۲۷۳
اذرنور کامران	۳
اذرهوش رودسری فاطمه	۵۱
اذری سپیده	۱۲۰

نام و نام خانوادگی	شناسنامه
اریامنش محمد	۵۲۸۵۸
اریان پور ناصر	۵۹۰
اریانپور کاشانی جمشید	۱۵۴۰
اریانفر غلامرضا	۱۱۹۳۰
اریانی جمشید	۸۷۱
اریایی فرشاد	۹۷۶۳۳
اریانی نیا لیندامنیر	۳۶۲۳۷
ارین مهرداد	۱۰۴۱۹
ازاد ازینا	۹۳۹
ازاد جبار	۱۰۲۳
ازاد سینا	۱۱۷
ازاد فرشاد	۵۷۵
ازاد محمد رضا	۲۴۶۷۰
ازاد محمود	۱۰۱۱
ازادپور ارمان	۴۱۹
ازاد پیما فرزانه	۱۳
ازادپیما فریده	۷۴۸
ازادخواه شمانی محمد صادق	۵۷۰۳
ازادگان علی اصغر	۱۳۱۷
ازاده محبوب	۶۶۲
ازاده مهرداد	۳۳۷۴۷
ازاده تهرانی علیرضا	۵۹
ازادی پرستو	۴۰۴
ازادی ساسان	۵۶۲
ازادی منصور	۵۲
ازادی ابرتونی ناصر	۵۲۴
ازادی نایینی احمد علی	۵۴۲
ازرمی سیامک	۱۲۷۴
ازفاضل اگرکسی عراقی محمد رضا	۴۶۹
ازلیان مسعود	۵۲۴

از ۱۱۰۱ تا ۲۲۰۰

نام و نام خانوادگی	شناسنامه
اوسی هوشنگ	۵۶۷
اهرابلو سیمین	۸۷۳۸

ب

نام و نام خانوادگی	شناسنامه
بارخدانی بیژن	۳۱۵۹
بارزپور غلامرضا	۱۴
بارفروشنده رودسری مهدی	۸۴
باروتکوب فرد شهین	۹۷
بارونی بختیار	۶

بقیه در صفحه بعد

چهارمین سری ۱۰۰ هزار اسامی دانشجویانی که کارنامه ارزی آنها صادر شده است

نام و نام خانوادگی	شناسنامه
بارونی رامبک	۶۵۱
بارونی وارطان	۱۷۵۱
باریلی افشار لوسیا	۶۸۷
بازیدی تهرانی انوشه	۲۱۴
بازرگان ثابت بهروز	۱۱۸

پ

ت

ث

ج

۲۲۰۱ تا ۳۳۰۰

نام و نام خانوادگی	شناسنامه
جنتی لاله شهرام	۳۹۶
جوادبلاغی اکبر	۶۳۷
جوادی اصغر	۱۵۰
جوادی زبیده	۳۳۵
جوادی زراکیم	۳۹۳۴
جوادی غزال	۵۰۱
جوادی غلامحسین	۱۲۵

بقیه در شماره اینده

در حاشیه اجلاس اخیر وزرای نفت اوپک

مازاد نفت جهانی: موج‌گیر حرکت‌های انقلابی منطقه

از : احمد شیرزاد

بوجود آوردن بازار تولید نفت جهانی از بعد از پیروزی انقلاب اسلامی ایران و کاهش در میزان صدور نفت این کشور بطور جدی از طرف مشتریان عمده نفت و به کمک مزدوران سرسپرده آنها در منطقه پی‌گیری شد

کشور های امپریالیستی و صنعتی غرب مسئله مازاد تولید نفت‌رادر جهان بصورت یک موج‌گیر برای کاهش اثرات بحران های انقلابی در مناطق نفت‌خیز بوجود آورده‌اند

کنفرانس‌اخیر وزرای نفت کشور های صادرکننده نفت (اوپک) هفته‌ی گذشته باصدور بیانیه‌ای پایان یافت. ماحصل توافق هایی که در این اجلاس صورت گرفت عبارت بود از:

الف- تثبیت بهای نفت برای مدت ٦ ماه

ب - تعیین قیمت پایه نفت به میزان ۳٦ دلاردرهربشکه

ج-کاهش ده در صدازتولید کشورهای عضو بغیر از ایران و عراق.

در این مقاله به بررسی علل و عواملی که اوپک را به اینجا رسانده می پردازیم:

اصولا هرگاه راجع به اوپک صحبت می کنیم بایستی به این نکته توجه داشته باشیم که این سازمان تشکیل شده است از مرتجع ترین و مترقی ترین کشورها و از آنها که نوکران بی چون و چرای اربابان غربی‌اند تا آنها که با خط مشی مستقل و یا حتی گرایش به چپ عمل می کنند که شاید تنها نقطه مهم اشتراکشان رابتوان در این واقعیت دانست که خداوند منابع عظیم نفت رادر زیر خاک میهن آنان قرار داده استو درعصری کمسئله انرژی ، عامل بنیادی براه انداختن چرخ صنایع غول پیکر مخرب یا سازنده است، دستکشور های پیشرفته صنعتی که از این نعمت بی بهره‌اند را به سوی‌این کشورهادراز کرده است. کدام عوامل و سلسله رویداد های تاریخی موجب گشت تا این مجموعه‌ی متضاد ازگرایشات‌سیاسی و خط مشی های اقتصادی و نفتی‌در یکسازمان گردآیند و متفقا با مشتریان بزرگ و کوچک طرف شوند، اینجا موضوع بحث ما نیست. لکن همین قدر می توان گفتکه با گذشت زمان، از وقتی که تحت شرایط معین ومشخص سیاسی و تاریخی با برنامه ریزی ویا بدون برنامه‌ریزی قدرتهای بزرگه چنین سازمانی بوجود آمد ، بتدریج اختلاف در موضع گیریها و تفاوت در برنامه و جهت اقتصادی هر یک از اعضاء ،آنرا به جولانگاهی برای مانور های گوناگون و عرصه‌ای برای کسب قدرتتبدیل نمود‌ه و خواه و نا خواه اعضای مهم قدرتمند و با گروهبندی های درونی آنرا برای جهت دادن بتقسیمات و تحت نفوذ در آوردن کلی آن می کشاند.

توجه به این که در اوپک کشورهایی با ۱۸۰درجه تفاوت خطمشی در کنار یکدیگر برای‌تصمیم‌گیری می‌نشینند، مارا بدین نکته رهنمون می‌سازد که نمی‌توان این سازمان را فهرست یک سازمان وابسته‌ی امپریالیستی و یا یکسازمان دارای خطمشی مستقل ضد امپریالیستی پنداشت. بلکهبسته به اینکه در هرزمان کدام خطمشی در رابطه با شرایط و رویدادهای سیاسی و نیز وضعیت اقتصادی جهان بتواندد ر اوپک غالب شود ، نوع تصمیم‌گیریها تفاوت می‌کند، بعنوان مثال برنامه‌ی افزایش قیمت نفت به میزان ٤ برابر در سال ۱۹۷۳ که بدنبال تحریم نفتی اعراب‌بررویغرب و به رهبری زکی‌یمانی و آموزگار وزرای نفت عربستان و ایران‌آنزمان صورت گرفت ، از مواردی است که با برنامه‌ریزی مستقیم خودآمریکا(برای جلوگیری از سقوط دلار) صورت گرفت. و برعکس افزایش قیمت نفت به میزان حدود ۲ برابر درسال ۱۹۷۹ بدنبال حوادث ایران و بسته شدن شیرهای نفت بدست کارگران و کارمندان غیور صنایع نفت صورت گرفت که جناح رادیکال اوپک را قدرتبخشیده‌و کاملا قدرت‌کنترل را از شرکت های جهانی نفتی سلب نمود.

بنابر این تا اینجا در می‌یابیم که علیرغم نفوذوقدرت شرکت های بزرگ نفتی و امپریالیست ها در اوپک کتوسط ایادی و عوامل مزدورشان‌چون‌زکی‌یمانی وزیر نفت‌عربستان اعمال می‌شود در بعضی موارد و تحت شرایط خاصی حرکت اوپک جهتی می‌یابد که خواه و ناخواه به زیان‌انها درخواهد آمد. حال ببینیم این عوامل کدام هستند؟

مسئله بحرانها و تاثیر آنها برقیمت نفت

از بحران های مصنوعی که امپریالیست‌ها جهت‌اعمال سیاست های مزورانه‌ی خود درست می‌کنند که بگذریم(نظیر تحریم نفتی اعراب در سال ۱۹۷۳) تاکنون در چند مورد حوادث و رخدادهایی در منطقه بروز کرده که ریشه‌ی‌آنها درخواست مورد حوادث و رخدادهایی در منطقه بروز کرده که ریشه‌ی آنها درخواست محرومین و مستضعفین برای رهایی از سلطه‌ی استکبار جهانی یافت میشود. این رخدادها شدیدا برمنافع جهانخواران در منطقه و بویژه‌بر مسئله نفت تاثیرات عمیقی برجای گذاشته است ، و شاید بتوان ریشه‌ی تمام آنها و نیز وقایع بعدی نظیر آنها رادر حرکت انقلاب اسلامی ایران جستجو کرد، در زیرچندنمونه مهم را شرح میدهیم:

الف - بسته شدن شیرهای نفت ایران در سال۱۹۷۹:

حوادث‌ووقایع داخلی ایران که منجر به یک انقلاب تمام‌عیار سیاسی و اجتماعی در ان سال‌شد، از چشم‌ناظران و دست‌اندرکاران مسائل نفتی در جهان پوشیده نبود. این حوادث یا بقول ناظران غربی ، بحرانها ، بالاخره‌باعتصاب قهرمانانه‌ی کارکنان صنعت نفت در جنوب و قطع کلی‌صدور نفت به خارج منتهی شد. اثرات حرکت انقلاب اسلامی‌ایران در زمینه بسته‌شدن شیرهای نفت را نبایستی تنها در کاهش روزانه ٥تا٦ میلیون بشکه در تولید نفت جهانی ارزیابی‌کرد هرچند که این مسئله به نوبه‌ی خود مهم بوده و منجربه یک سری افزایش قابل ملاحظه‌ای در بهای نفت کمخواست جهانخواران نبود گردید. لکن مسئله مهمتر ان است که این حرکت نشان داد که همواره نمی‌توان برخیانتها - وطن فروشی‌ها و قول و قرارهای سران‌مزدور کشورهای منطقه اطمینان داشت. بلکه مردمی که برروی چاههای نفت زندگی می‌کنند و طلای سیاه با جان کندنها و عرق جبین آنها از چاه‌بیرون می‌آید نیز به عنوان یک عامل‌قدرتمند بالقوه،قادر به گذاردن تاثیرات شدید ، تاحد قطع صدور نفت و یاحتی بالاتر ، هستند. و این می‌تواند بعنوان یک زنگ خطر درازمدت در گوش نفت خواران جهانی طنین افکن باشد. این واقعیت که حیات اقتصادی کشورهای صنعتی غرب بستگی به‌وجود حکام سرسپرده و رژیمهای مزدور در کشورهای تولیدکننده نفت دارد ، می‌تواند گویای ابعاد ترسی باشدکه آنها از دست رفتن نفوذ و قدرت دولت های مرتجع برمنابع نفتی‌شان ، دارند در ادامه خواهیم دید که این‌حقیقت‌چیزی مختص ایران آنزمان نبود و در حال و آینده بسیاری از رژیمهای مرتجع نفت فروش چون حکومت عربستان را نیز تهدید می‌کند.

ب - حادثه مکه و عاشورای خونین عربستان:

در تاریخ .... خبری شگفت‌انگیز و بهت‌آور مبنی‌بر اشغال مسجدالحرام در مکه توسط گروهی از اعضای یک فرقه زیرزمینی‌مخابرهشد. اخبارضدو نقیض‌خبرگزاریهاوکوشش عجیبی که مقامات عربستان برائی سرپوش گذاشتن براین جریان داشتند ، باضافه اظهارات اعضای گروه های انقلابی مسلمانی که باحکومت عربستان مبارزه میکنند ، همگی‌نشان می‌دهد که مسئله از حد یک شورش ساده فرقه‌ای بیرون بوده و نه تنها برپایه ضد مذهبی و توهین به مسجدالحرام قرار نداشته ، بلکه دقیقا یک قیام مذهبی بوده است.دراینجا بر سر تجزیه و تحلیل این رویداد و علل و عوامل آن نیستیم . بلکه آنچه مورد نظر است اینست که این حادثه بسان بمبی جامعه عربستان را تکان داد و نشان داد که در ورای ثبات و آرامشی که به شرکت های عظیم بین‌المللی امکان سرمایه گذاری و غارتگری درعربستان را داده است، جریانات هشدار دهنده‌ای در شرف تکوین استکه اگرمجال بروز بیابند چون انفجاری شدید تمام شبه جزیره عربستان را خواهند لرزاند و در آنصورت ، چنانکه حوادث ایران نشان داد ، چاه های نفت هم از گزند مصون نخواهندماند.

این مسئله وقتی جدی‌تر میشود که حوادث عاشورای سال گذشته را هم بر آن بیفزائیم این حوادث عبارت بود از تظاهراتی که در چند روز پیاپی در منطقه شرقی که با چاه های نفت چندان فاصله‌ای ندارد صورت گرفت وطی آن‌آشکارا‌باحکومت‌خاندان آل‌سعودو اساسابارژیم‌سلطنتی مخالفت شد . مهمتر آنکه : آنها با حمل عکس هایی ازامام خمینی رهبر انقلاب اسلامی‌ایران خواهان برقراری رژیم جمهوری در عربستان شدند . گرچه حادثه‌ی مکه‌وحوادث پی‌آمد آن که بی‌شک آنها را پایان یافته تلقی نمی‌توان کرد در ظاهر تاثیر چندانی بر مسئله نفت نداشت ، اما بنوبه‌ی خود هشداری بودازبحران های بالقوه‌ای که‌به هیچ‌روی‌در جامعه عربستان بعید نمی‌نماید . درست بدنبال همین‌وقایع بود که مسئله « امنیت داخلی» برای حکام سرسپرده آل‌سعود در درجه نخست اولویت قرار گرفت و بودجه‌کلانی برای آن اختصاص داده شد .

اینها همه گویای آن است که همچنان که برای ایران هیچ یک از مفسران غربی تصور حتی شورش ساده‌ای را نمی کردند (اما جریان بس‌عمیق تربود) عربستان و رژیم سعودی نیز آینده‌ای صد درصد تضمین شده نخواهند داشت . و هرچه درجه سرسپردگی رژیم این کشوربویژه‌در جریان معاملات نفت بیشتر شود ، فاصله‌ی اجتماعی ایجاد شده در نتیجه جریان نفت و نیز رشد آگاهی توده‌ای‌بویژه در مناطق شیعه نشین نفتی بیشتر آنرا به ورطه‌ی هلاک و نابودی سوق خواهد داد و احتمال شکل گیری‌حرکات اعتراضی مردم را بالا خواهد برد .

اینها همه از دید دلالان جهانی نفت پوشیده نیستو بی‌شک آنها در روند غارتگری های خود خواهان کاهش تاثیر بحران های اجتماعی در کشور های نفت خیز برجریان صدور نفت و قیمت آن میباشند .

ج- جنگ تحمیلی عراق و ایران

گرچه حساب مسئله جنگ تحمیلی عراق برایران‌بلحاظ اینکه طراحان اصلی آن عوامل استکبار جهانی بوده‌اند،از بحران ها و حوادث دیگری که بر جریان نفت اوپک تاثیر می‌گذارند جداست .- لکن از آنجا که این برنامه آنطور که برنامه ریزان آن میخواستند به اجرا درنیامد و پس‌از مدتی در خلاف جهتی که آنها میخواستند جریان یافت ، میتوان آنرا از آن سلسله جریاناتی به حساب آورد که برمسئله نفت اوپک تاثیرمیگذارند .

در حقیقت برنامه ریزان تحمیل جنگ به ایران‌طوری حساب کرده بودند که کاهش ناگهانی صدور نفت ایران و عراق ضربه‌ای به قیمت نفت نزده و تنش های شدیدی در بازار جهانی بوجود نیاورد . یعنی درست وقتی عراق به ایران حمله میکند که دربازار های جهانی حدود ٥ میلیارد بشکه نفت ذخیره شده بود و کاهش یا قطع صادرات نفت ایران ونیز عراق نمی توانست قیمت نفت را در حدی غیر قابل تحمل بالا برد .

اگر به این مسئله توجه کنیم که‌یکی‌از علل‌اصلی موضعگیری خصمانه رژیم صدام در برابر جمهوری اسلامی ایران تشدید حرکت انقلاب اسلامی در عراق براثر انقلاب ایران است ، بدین نتیجه میرسیم که بحران واقعی (ازنقطه نظر منافع جهانخواران)وجود جمهوری‌اسلامی‌اسلامی‌ایران و تاثیر بی‌چون و چرای آ نبرحرکت کلی انقلاب اسلامی در منطقه است ودرواقع جنگ تحمیلی عراق برایران‌معلول این حرکت باشد .بنابراین اینکه بحران جنگ ایران و عراق بواسطه‌ی وجود ذخیره نفت در کشور های صنعتی اثری بر مسئله نفت نگذاشت ، نافی نقشی که علت اصلی آن‌یعنی « حرکت انقلاب اسلامی در منطقه » میتواند داشته باشد ، نیست . بلکه موید آن نیز هست . این مسئله نشان می دهد که مسائلی نظیر جنگ ایران و عراق بدون شک بر مسئله نفت تاثیر میگذارد و جمهوری اسلامی ایران و تداوم‌حرکت اصیل ، آن همواره این تاثیر را در منطقه خواهد داشت ، لکن چیزی که‌هست دراین‌مورد بخصوص «جنگ اخیر»نفت خواران جهانی توانستند با ایجاد یک حالت فوق‌العاده به کمک رژیم عربستان اثرات آنرا برای مدتی خنثی کنند .

تلاش برای رهایی از اثرات بحران‌ها

آنچه تا اینجا گفتیم موید این مطلب است که براثر عواملی چند بویژه « انقلاب اسلامی ایران» که از حیطه‌ی نفوذ ابرقدرت ها خارج بوده و بنابراین امکان مهار آن توسط شیوه های کلاسیک نیست ، بحران هایی که‌درمناطق نفت خیز خاورمیانه رخ می دهدبرمسئله نفت تاثیر میگذارد وقدرت کنترل امپریالیست ها را بر قیمت و میزان صدور نفت کاهش می دهد . این واقعیتی است که به هیچ عنوان برای‌آنها قابل‌تحمل نیست.حتی اگر مسله‌قیمت‌نفت را برای آنها بواسطه‌ی قدرت استثمار ملل‌ضعیف‌قابل‌تحمل بدانیم ، موضوع « سطح تولید نفت» با توجه به نبودن چشم انداز امیدبخشی‌برای انرژی های قابل حصول‌غیرنفتی در کوتاه مدت ، برای‌کشورهای صنعتی‌از اهمیت‌استراتژیک برخوردار است . در واقع اگر این ماده‌ی حیاتی، به هر قیمتی که شده ، به صنایع عظیم غرب نرسد ، این کشور ها با بحران های عظیم بیکاری و نارضایی و خوابیدن چرخ تولیدات ویرانگر نظامی و از دست دادن بازار های بزرگ مصرف جهانی روبرو خواهند شد .

بنابراین طبیعی است که‌این کشورها همواره خواهان آن باشندکه مسئله صدور نفت و قیمت‌آن‌از وضعی‌«تثبیت شده» برخوردار باشد .

آنها برای رسیدن به‌شرایطی که هم صدور حداقل میزان نفت مورد احتیاج آنهارا تضمین کند وهم‌از تنش های شدید درقیمت نفت جلوگیری‌کند،لاجرم باید وضعی به‌وجود آورند که علاوه برآنکه انبارهای آنها از نفت پرباشد، دربازارهای جهانی همواره مقداری نفت اضافی وجود داشته باشد. یعنی مشکل از کشورهای مصرف‌کننده به‌کشورهای تولیدکننده منتقل شود واین آن ها باشند که برای یافتن بازاری جهت صدور نفت خویش بدنبال مشتری بدوند. مسئله وقتی حائز اهمیت می‌شود که‌درنظر بگیریم براثر سالها اعمال سیاست‌های مخربو خائنانه‌درکشورهای تولیدکننده نفت، اقتصاد این‌کشورها کاملا متکی بردرآمد نفت بوده وآنها برای تامین‌مایحتاج زندگی وکالاهای وارداتی ناچار باشند که بهرقیمتی که شده مقداری نفت بفروشند. البته درآنجا که رژیم های مزدور همچنان برسر کارند مسئله‌ازناچار بودن‌به‌صدور نفت به‌مشتاق بودن به صدور نفت تغییر پیدا می‌کند و درواقع رژیم‌های مزدور نفتی، در کشورهای تولیدکننده، بدون هیچ‌عیب‌وعاری وحتی بااشتیاق تمام به تاراج‌دادن منابع نفتی خود به‌ثمن بخس افتخار هم‌میکنند.

ذخیره نفت در جهان

برنامه بوجود آوردن «مازاد تولید نفت جهانی» از بعداز پیروزی انقلاب اسلامی ایران‌وکاهش درمیزان صدور نفت این‌کشور بطور جدی‌ازطرف مشتریان عمده نفت به‌کمک مزدوران سرسپرده آنها در منطقه پیگیری شد. بطوریکه درپایان سال ۱۹۸۰ حدود ۲ر٥ میلیارد بشکه نفت در کشورهای صنعتی ذخیره شد . درحالیکه چند ماه از شروع جنگ ایران و عراق وکاهش صادرات نفت این دوکشور می‌گذشت. این رقم درآینده به ۷ر٥ میلیارد بشکه واهد رسید. درخلال این مدت صادرات نفت کشورهای غیراوپک نیز از ۲۲ میلیون بشکه‌درروز به ۸ر۲۲ میلیون بشکه افزایش یافته است .

اما کشور های وارد کننده نفت اجرای موفقیت‌آمیز برنامه‌ی «ایجاد مازاد نفت جهانی» خود را بیش از هر چیز مدیون پیروی بی‌چون وچرای مقامات رژیم‌سعودی بویژه شیخ‌زکی‌یمانی‌ازبرنامه‌هایشان در افزایش‌تولید از ٥ر۹ میلیون بشکه به ۳ر۱۰ میلیون بشکه در روز می‌دانند اجرای سیاست خائنانه‌ی افزایش‌تولید نفت علاوه‌برایجاد مازاد نفت در بازارهای جهانی وفزونی عرضه‌ی نفت برتقاضای‌آن‌وتولید مشکل بازاریابی برای تولیدکنندگانی

بقیه در صفحه ٦

استعمار غرب، دیوار چین راهم شکست

از : عباس ترابیان

امپریالیسم آمریکا به‌راحتی از دیوار چین عبور کرده و در این سرزمین ریشه دوانده است.

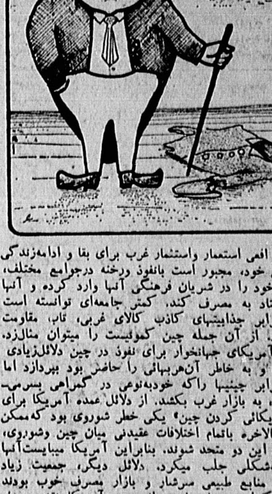

افعی استعمار واستثمار غرب برای بقا و ادامه‌زندگی ننگین خود، مجبور است بانفوذ ورخنه درجوامع مختلف، زهر خود را در شریان فرهنگی آنها وارد کرده و آنها را معتاد به مصرف کند. کمتر جامعه‌ای توانسته است در برابر جذابیتهای کاذب کالای غربی، تاب، مقاومت بیاورد، از آن جمله چین کمونیست را میتوان مثال‌زد.

آمریکای جهانخوار برای نفوذ در چین دلائل‌زیادی داشت و به خاطر آن‌هربهائی را حاضر بود بپردازد اما در برابر چینیها راکه خودبه‌نوعی در گمراهی بسرمی‌بردند، به بازار غرب بکشد. از دلائل عمده آمریکا برای «آمریکائی کردن چین» یکی خطر شوروی بود که‌ممکن بود بالاخره باتمام اختلافات عقیدتی میان چین وشوروی، روزی این دو متحد شوند. بنابراین آمریکا میبایست‌آنها را به‌شکلی جلب میکرد. دلائل دیگر، جمعیت زیاد فعال، منابع طبیعی سرشار و بازار مصرف خوب بودند ،که‌هر کدام دربرنامه‌های دراز مدت آمریکا نقش بسیار مهمی را ایفا میکردند. در نتیجه آمریکا، بعد از مائو، زمینه روی کارآمدن جناح جدیدی را در چین تدارك‌دید وبالاخره شیطان بزرك موفق به نفوذ قطعی شد.

گرایش چین بسوی جهان سرمایه‌داری که در دوران مائو نیز وجود داشت و این مسئله پس‌از ملاقات‌نیکسون از این کشور بثبوت رسید، در حال حاضر منتهی درجه بی‌پایگی «کمونیسم مائوئیستی»وهم مایگی‌او باکاپیتالیسم را به‌معرض نمایش گذارده است البته این گرایشها برای جنبش‌های آزادیبخش که از جانب چین حمایت میشوند، بسیار زیانبخش ودردآور است. اکثر این جنبشها و گروهها تضاد اصلی خود را با امپریالیسم آمریکا عنوان میکنند، در حالیکه در صورت تغذیه‌شدن از جانب چین، علاوه براینکه مجبور خواهند بودتضادشان با امپریالیسم غرب را فراموش کنند، بلکه آنرا کعبه‌ی آمالشان نیز قرار دهند. درگذشته نیز چنین واقعه‌ای برمس «مائوئیستهای فلك‌زده ایرانی» آمد.

در دیدار زن شاه مدفون از پکن، شخص چوئن‌لای بعنوان هدیه، لیست اسامی چریکهای ایرانی که درچین آموزش دیده و به ایران اعزام شده بودند را به او داد. وی نیز پس‌از مراجعت لیست فوق‌الذکر را در اختیار ساواك قرارداد تا به‌شکار آنها بپردازند. این واقعه که در سال ۱۹۷۲ اتفاق افتاد، تنها یك نمونه از خیانتهای رهبران پکن است. حال باید از سمپاتهای چین که تا گردن در حلقوم امپریالیسم آمریکا فرو رفته‌اند ،پرسید: بخاطر کدام عقیده پشت‌به اسلام راستین کرده‌اید ؟شما که خیانت پیروان این مکتب پوسیده و بی‌محتوی رابه وضوح دیده‌اید، پس‌از چه کسی دفاع میکنید ؟نه تنها شما ، بلکه سمپاتهای شوروی نیز که‌تا کاغذ روزنامه‌شان از این کشور میرسد، باید بدانند که این عقاید‌ثباتی ندارند و مبنای اقتصادی آنها، حتی شمارا نیز قربانی خواهد کرد.

باری امپریالیسم آمریکا که به راحتی از دیوار چین عبور کرده‌و ریشه در این سرزمین دوانیده است، تثبیت خودرا در چین کافی‌نمی‌بیند، لذا رژیم اشغالگر قدس را نیز روانه چین کرده است .اخیرا شنیده شد که چین معامله‌ی خرید ۲ هزار میلیون دلار اسلحه را از رژیم اشغالگر قدس باافتخار برملاء کرد. این‌معامله بحدی صهیونیستهای رژیم اشغالگر قدس را به‌حیرت واداشته که اظهار میدارند: در طول۳۰سالیکه ازموجودیت این رژیم میگذرد، چنین معامله‌ای تسلیحاتی برای آنها بی‌سابقه بوده است. البته بی‌سابقه و غیر معقول بودن چنین معامله‌ای بیشتر بدین دلیل است که رژیم چین باشعارهائی که می‌دهد خودرا ضد امپریالیست و مدافع فلسطین و مستضعفین می‌نمایاند، ولی اگر به تاریخچه‌ی خریدهای نظامی چین از دیگر کشورها توجه کنیم ، فقط نام کشورهای امپریالیستی را مشاهده خواهیم‌کرد. وشاهد این مدعا خریدهای تسلیحاتی چین‌نظیرهلیکوپتر و موتور موشك وهواپیماهای حمل و نقل ورادارهای‌دفاع هوائی و کامپیوتر از کشورهای فرانسه و انگلیس‌وآمریکا می‌باشد.

از جو سیاسی آشفته چین که صرف نظر کنیم، مسئله اقتصادی آن از مهمترین مشکلات‌این کشوربشمار میرود، چینیها که با انقلاب فرهنگیشان ، معتقد بودند دیگر طبقه‌ای در چین باقی نخواهد ماند، حالا چنان دستپاچه شده‌اند که از چاله خود را به چاه یعنی دامن آمریکا انداخته‌اند . آمریکا با دادن وامهای آنچنانی در مقابل تحمیل کالاهاو مظاهر «تمدن آمریکائی »چینی‌ها را در رویا فروبرده است، طوری که گویا آنهاافزایش تورم را که‌ازمرکزیت دادن صنایع ناشی میشود،فراموش کرده‌اند. دولت چین از طرفی مرتب اعلام میکند که قدرت خرید مردم میبایستی کم شود و از طرفی باتوجه به قولهایی که به آمریکا داده است، مرتبا کالاهای آمریکائی را که اکثرا جنبه ضروری ندارند و تجملی هستند، تبلیغ میکند. امروزه خیابانهای پکن شاهد مردمی است که اجندی قبل لباسشان متحدالشکل بودو حالا با لباسهای غربی و خرید کالاهای غربی صحنه‌هائی را بوجود می‌آورند که اگر مائوتسه‌دون شاهد آن‌بود، بدون شك سکته‌میکرد !

مصرف، چنان دامن گیرمردم چین شده است که میتوان سیمائی از جامعه مصرفی و آمریکا زده تایلند را در آنها ترسیم کرد. از طرف دیگر تغییر جامعه‌چینی به‌یك جامعه مصرفی دولت را به این واداشته که برای تولید کالاهای ضروری مردم تن به‌هر دشواری بدهد وبه نرخ تورم، خود بیفزاید و منابع کشور را به این‌موضوع اختصاص دهد. یکی دیگر از مسائلی که دولت با آن روبروست مصرف زیاد و از نوع غربی‌مردم چین است . دولت چین دیگر مثل سابق نمیتواند شعارهای ضد امپریالیستی بدهد و از فرضیه‌های تو خالی کمونیستی استفاده کند، زیرا مردم همه میدانند که سران فعلی چین با نیمی از وجودشان در چین هستند و نیمه دیگر آنها در کاخ سفید واشنگتن بسرمی‌برند.

تروریسم، زمینه‌ساز بازگشت دیکتاتوری به‌اسپانیا

از : :تایم - ترجمه : پژواك

★ خشونت های سیاسی اخیر دراسپانیا تلاش دیگری برای به‌قدرت رسیدن‌نظامیان است.

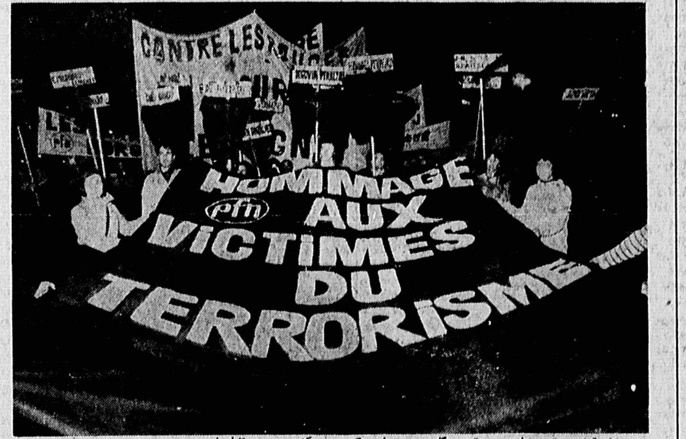
CONTRE LES
HOMMAGE AUX VICTIMES DU TERRORISME
pfn

دو تروریست سوار بر موتورسیکلت بمبی را به‌یک اتومبیل پرسنلی ارتش پرتاب میکنند و در میان خیابان های مادرید به سرعت میگریزند. در این انفجار سه‌تن کشته میشوند وچهارمی یعنی سرلشکر «ژوآکین والنزوئلا»، رئیس گارد شخصی «خوان کارلوس» پادشاه اسپانیا، سخت‌زخمی میگردد. ژنرال «آندرس گونزا دوسوسو» افسر عالی رتبه دیگر ارتش، در خارج آپارتمان خود در پایتخت، از فاصله نزدیک با گلوله نقش زمین میشود و یک مامور پلیس نیز هنگام تعقیب ضاربان او کشته میشود. همچنین در یک حمله ظاهرا هماهنگ دوتن از افراد گارد غیرنظامی در یک «بار» بارسلون به دست تروریست‌ها کشته میشوند. تلفات‌نهایی، هفت کشته و ۱٤ مجروح است که بیشتر آنها تماشاگران بیگناه بوده‌اند.

- بدین سان بود که خشونت سیاسی باردیگر به‌اسپانیا بازگشت، آن هم در لحظه‌یی که برای دموکراسی جوان کشور مهم و قاطع است.

از زمان کودتای نظامی نافرجامی که در فوریه روی داد، ارتش وحکومت اسپانیا درچارچوب‌یک «ترک مخاصمه» ناآرام همزیستی کرده‌اند. بیم آن میرفت که تجدید تروریسم، تشنج‌ها را در نیروهای مسلح تشدید کند و قدرت و اختیار غیرنظامیان را بیشتر از میان ببرد و احتمالا تلاش دیگری‌را برای به قدرت رسیدن نظامیان الهام ببخشد. حملات اخیر ظاهرا برای همین هدف طرح شده بود. هدفها منحصرا نظامیان و افسران پلیس بودند و تشییع جنازه آنها صدها تظاهر کننده راست‌گرا را به خود جلب کرد که‌با خشونت حکومت را تقبیح کردند و خواستار آن شدند که ارتش قدرت را به دست بگیرد. احزاب بزرگ سیاسی برمتوقف شدن دو دقیقه‌یی کار در سراسر کشور نظارت کردند تابه این خشونت سیاسی که امسال تاکنون ۲٥ قربانی گرفته است اعتراض کنند. «لئوپولدو کالووسوتلو»، نخست وزیر اسپانیا که چهره‌اش اندوهگین بود و آشکارا نگران بود، به مردم اسپانیا چنین گفت: «ما نباید دشمن خود را دست کم بگیریم.» او طرحهایی را برای برپا کردن دادگاه های ویژه اعلام کرد تا مخالفان تروریست را محاکمه کند، اما افزود که حکومت آزادی های اجتماعی را محدود نخواهد کرد.

پرتاب‌بمب بسوی اتومبیل پرسنلی «والنزوئلا» به‌اعضای «سازمان جدایی طلب باسک» (اتا) نسبت داده شدکه مسئول بیشتر تروریسم سیاسی در اسپانیاست. دوحادثه دیگر ظاهرا نشانه ظهور مجدد «گروه مقاومت ضد فاشیست» در اول اکتبر بود سازمان مرموزی است و مقامات آن را به‌عنوان «بسیار چپگرا» توصیف میکنند. این سازمان بطور پراکنده در سال های اخیر ظاهر شده است. در یک تیراندازی که بدنبال قتل «گونزالزد وسوسو» روی داد، پلیس «امیلیو گومزگومز» ۲۸ ساله را که بعدا به عنوان «گروه مقاومت ضد فاشیست» شناسایی شد، مجروح و دستگیر کرد. یکی از دو مهاجمی که در حادثه کشتار «بارسلون» شرکت کرد، ظاهرا از جمله پنج عضو «میلیشا»ی «گروه مقاومت ضد فاشیست» بود که ۱۷ ماه پیش فرار چشمگیری را از یک زندان بسیار امنیتی در «زامو» ترتیب داد.

این ادعاها و شایعات تعداد از سئوالات را درباره «گروه مقاومت ضد فاشیست» و درباره عاملان واقعی حملات اخیر مطرح کرد. به نظر نمیرسید که نه «والنزوئلا» و نه «گونزالزدوسوسو» هدف های منطقی برای تروریست های «باسک» ویا چپگرایان باشند. هردو دسته به شاه که برای راستگرایان تندرو مظهر منفور دموکراسی شده‌است وفادار بودند ومعروف بودکه «گونزالزدوسوسو» یک لیبرال‌سیاسی بوده است. کسانی که تردید دارند گفتند که «گروه مقاومت ضد فاشیست» هربار برای انجام عملیاتی که به آسانی میتوان آنرا کار «جوخه های ضربتی جناح راست» تلقی کرد سربرآورده است و بدون حمایت ضمنی از داخل، فراراز زندان «زامورا» ظاهرا غیرممکن می‌نماید.

روزنامه مادریدی «دیاریو ۱٦» گزارشی را بااین عنوان منتشر کرد: «گروه مقاومت ضد فاسیست یک نام چپگرایانه با هدف های فاشیستی است».