اطلاعات

۴شنبه ۲۳ اردیبهشت‌ماه۴۳ . . . . . شماره ۱۱۳۸۵

. . . . . سال سی و هشتم. . . . . تکشماره ۴ ریال

درجلسه امروز مجلس‌سنا وزیردادگستری گفت:

تامین حقوق قضات

مورد توجه دولت است و تشریفات رسیدگی بدعاوی کم میشود

● سنا ازقضات پاك و شریف دادگستری تجلیل کرد

● ●

رئیس مجلس سنا، در جلسه امروز ازقضات دادگستری که درمواقع خطیر برای حفظ‌اصول و اجرای قوانین‌شهامت وشجاعت ابرازکرده‌اند با احترام یاد کرد و آقای دکتر عاملی پیرامون شلوغی کاخ دادگستری توضیحاتی داد.

جلسه علنی مجلس سنا ساعت ده صبح بریاست آقای‌مهندس شریف امامی تشکیل شد.

بقیه در صفحه ۱۳

رادیو بغداد گفت:

معاون ژنرال حافظ زخمی شد

فرمانده‌گاردملی سوریه بقتل رسید

● سوء قصد هنگامی صورت گرفت که‌ژنرال عمران وعبید فرمانده گارد ملی بسوی‌سرباز خانه میرفتند

● قاتل که‌یك‌گروهبان ارتش بود خودکشی کرد

درصفحه ۴

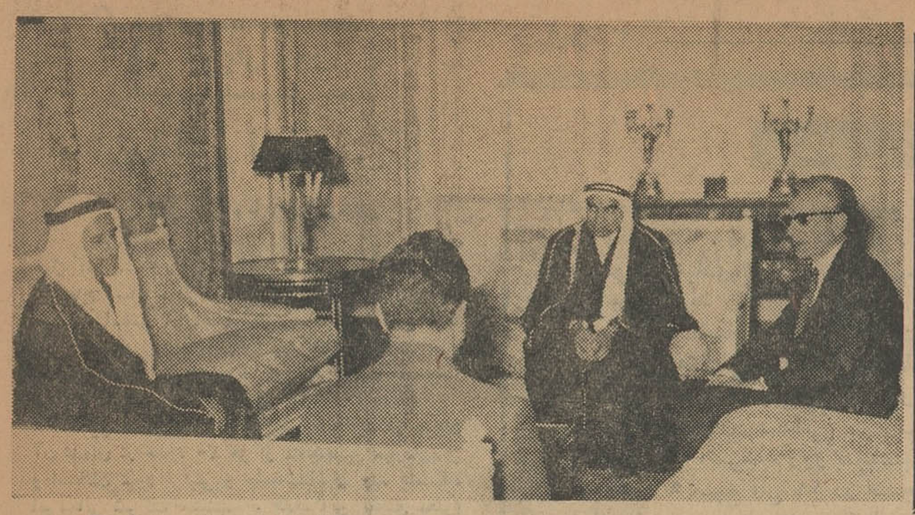

انفجار بمب در وزارت خارجه اسپانیا

به‌محل حزب فرانکو، وزارت‌دفاع و بانك‌مرکزی نیز بمب پرتاب شد

ژنرال فرانکو

● بدنبال انفجار های‌پیاپی سربازان مسلح در نقاط مهم شهر مادرید مستقر شدند

درصفحه ۴

حضرت حاکم دوبی نفرآخرسمت چپ‌درشرفیابی دیروز بحضورشاهنشاه

حاکم دوبی

بحضور شاهنشاه باریافتند

● حضرت شیخ راشدبن سعید بانخست وزیر و وزیر امور خارجه نیز ملاقات کردند

یکساعت بعد از ظهر دیروزحضرت شیخ راشدبن سعید حاکم دوبی به حضور شاهنشاه شرفیاب گردیدند

بقیه در صفحه آخر ستون دوم

ازطرف شهرداری تهران

نرخ گوشت

کیلوئی ۸۴ ریال تعیین شد

امروز شهرداری تهران نرخ جدید گوشت گوسفند و گاوو گوساله را تعیین و اعلام کرد. بموجب نرخ‌جدید

بقیه در صفحه آخر ستون اول

رپورتاژ خبرنگار اجتماعی‌اطلاعات ازمحله نازی‌آباد

جنجال آب در نازی آباد

● پنجاه هزار سکنه نازی آباد ناچار هستند ازچند شیر آب استفاده کنند

دیروز نوشتیم که برسر استفاده‌از شیر منحصر بفرد آب در خیابان پارك واقع بین‌نازی‌آباد ویاخچی‌آباد نزاع خونینی درگرفت که منجر به دخالت ماموران انتظامی شده ماموران در اثرشدت‌زدوخوردناچار به‌تیراندازی هوائی شدند وعده‌ای

بقیه در صفحه ۱۵ ستون دوم

سعداله امیرسیفی که‌گاهی‌میگوید فلوررا من کشته‌ام و گاهی خود را بیگناه معرفی میکند درحالیکه دستش بدست یك پاسبان دستبند بود به - دادگستری آمد تا محاکمه وی‌درشعبه دوم دادگاه استان شروع شود.

دکتر((ص))وپرویز

روز قتل رضا ودودی باهم ملاقات کرده‌اند

جریان‌محاکمه متهمین قتل رضا ودودی وارد مرحله تازه‌ای‌شده است. وکیل‌شاکی خصوصی «پدرمقتول» ووکیل مدافع‌سیروس احمدیان‌سعی‌دارند ثابت‌کنندراین قتل‌پای پرویز قرائی هم‌در میان‌بوده‌است. درجلسه‌دادگاه این دووکیل صحبت کردند و مطالب‌و اوراق‌پرونده‌را تشریح‌نمودند که‌شرح این‌جلسه درصفحه حوادث چاپ‌شده‌است.

این زن ناشناس کیست؟

که در مقابل‌دادگاه‌مواظب‌سعداله قاتل فلور بود

امروز سعداله امیرسیفی رابرای تجدید محاکمه بدادگستری آورده‌بودند سعداله میگفت‌نمیدانم چراوقتی میگویم من قاتلم باورنمی‌کنند وهنگامیکه میگویم قاتل‌نیستم باز هم باورندارند. آنچه‌که امروزدر دادگستری جلب نظر میکرد وجود یك زن ناشناس بودکه‌بسختی صورت خودرا باچادر پوشانده ومواظب سعداله‌بود. سعداله امروزبخبرنگار مامطالبی گفته‌است که در صفحه۱۳ چاپ‌شده‌است.

سك باتفنك، شکارچی را مجروح کرد!

این‌حادثه دیروزدر گردنه تنباکو نزدیك تهران روی‌داد وسگی‌که همراه شکارچی بشکاررفته بوداورا باگلوله تفنك مجروح ساخت.

درصفحه حوادث

استادبیولوژی دانشگاه مسکوو انجمن فرهنگی ایران و شوروی گفت

سرطان موروثی نیست

● تمام‌انواع‌سرطان‌درآغاز مرض قابل معالجه است

● سیگار ودودکارخانجات از علل ایجاد سرطان ریه است

شرح درصفحه‌آخر

طرح بیمه شخص ثالث

در مقابل حوادث وسائط نقلیه آماده شد

●طرح بیمه شخص ثالث همراه طرح بیمه محصولات کشاورزی‌بزودی توسط شرکت بیمه ایران به دولت داده میشود.

تسلیم هیئت وزیران می‌شود. طبق طرح بیمه محصولات کشاورزی ودامی کشوردرقبال‌خسارات‌ناشی‌ازعوامل‌مختلف طرح های مربوط به بیمه محصولات کشاورزی وبیمه شخص ثالث اجباری تهیه شد و بزودی از طرف شرکت بیمه ایران برای بررسی و تصویب

بقیه‌درصفحه‌چهارم‌ستون‌چهارم

مالکیت ایران بر بحرین

موردانکار «صوت‌العرب» صدای جمال عبدالناصر قرار گرفته است

رادیو صوت‌العرب رادیو رسمی دولت مصر در ساعت ۱۶ روز ۲۰ اردیبهشت ماه در برنامه مخصوص خلیج فارس خود گفتاری بشرح زیر بقلم احمد عبدالرحیم مصطفی پخش کرد. ما عین ترجمه گفتار را نقل میکنیم و قضاوت را بعهده ملت‌ایران واگذار میکنیم.

بقیه‌درصفحه‌چهارم‌ستون‌سوم

الفبای فکری حسین «ع»

بمناسبت آغازمحرم، سلسله مقالاتی متضمن تحلیل و بررسی قیام باعظمت حضرت سید - الشهداء علیه السلام که آقای صالحی کرمانی بتدوین آن‌همت گماشته اند، از امروز ببعددر صفحه ششم بنظر خوانندگان عزیز میرسد. نخستین مقاله از سلسله مقالات مزبور راتحت عنوان«الفبای فکری‌حسین‌علیه- السلام»در صفحه ششم‌امروز ملاحظه میکنید.

شاهدخت ایران در تایلند

آخرین قسمت از سلسله مقالات مربوط‌بمسافرت‌والاحضرت شاهدخت شمس پهلوی‌و همسرشان آقای‌پهلبد وسایر همراهان بخاور دور در صفحه دوازدهم این شماره چاپ شده است.

شاهنشاه درمسافرت‌گرگان‌هنگام بازدید ازتاسیسات دفع آفات‌شرکت‌سهامی ترویج پنبه وابسته بکارخانجات شاه‌پسند فرمودند:

فعالیتهای شاه‌پسند اصولی است و باید دنبال شود

اعلیحضرت‌همایون‌شاهنشاه وشهبانوی‌ایران‌ضمن‌تشریف فرمائی اخیر به گرگان و بازدید از شاه مزرعه کمال ازتاسیسات دفع‌آفات‌شرکت سهامی ترویج کشت پنبه ایران وابسته بکارخانجات شاه پسند دیدن فرمودند و فعالیت‌های شرکت‌موردتوجه قرار گرفت.

هنگامیکه شاهنشاه و شهبانوی ایران در میان ابراز احساسات شدید مردم وطن‌پرست گرگان و دشت‌و مردان‌وزنان ترکمن وارد کمپ شدند آقای حسین پزشکپور نماینده شرکت ترویج وابسته به کارخانجات شاه‌پسند ضمن عرض خیرمقدم گزارش فعالیتهای‌شرکت رابعرض رساند.

آقای پزشکپور ضمن گزارش خود معروض داشت: بزرگترین‌و بهترین سود شرکت سهامی‌ترویج کشت پنبه ایران رضایت خاطر خطیر ملوکانه است. هیئت‌مدیره شرکت دراجرای برنامه‌های‌عام - المنفعه تصمیم قطعی دارند که تا حصول نتیجه بیشتر و بهترمبارزه باآفات پنبه را تعقیب و محصول پنبه شمال را که دچار آفات خانمانسوز شده از خطر نجات‌دهند

شاهنشاه فرمودند:

- گزارش عملیات سودمند و مربخش این شرکت قبلا داده‌شده عالیتهای شاه‌پسند اصولی وصحیح است وباید دنبال شود.

شاهنشاه وشهبانو ضمن استماع گزارش نماینده شرکت ترویج‌پنبه از تشکیلات کمپ ووسائل مبارزه باآفات پنبه از جمله دستگاه های سمپاشی موتوری، هواپیما های مخصوص سمپاشی - تانکرهای مخلوط‌کننده سموم - وسایل ارتباطی شرکت بازدید فرمودند.

در مورد عملیات مبارزه با آفات سال گذشته و برنامه سال آینده بعرض رسید:

- درسال گذشته شرکت‌ترویج با ۴ فروند هواپیما با همکاری شرکت هواپیمائی ار تاکسی و راهنمائی متخصصین وزارتکشاورزی سی‌هزار هکتار مزارع پنبه شمال را باسم توکسافن سمپاشی کردکه مورد رضایت کشتکاران‌قرارگرفت وامسال با ۶ فروند هواپیما و ۱۷ فرودگاه و وسایل مجهز دایره عملیات شرکت بمراتب وسیع‌تر خواهد بود.

دراین هنگام شش دستگاه‌موتور های سمپاش پشتی شروع بکار کرد، کارگران این موتورها‌مجهز بماسك - عینك و دستکش‌لاستیکی ولباس مخصوص بودند و عملیات آنها مورد توجه اعلیحضرتین قرار گرفت و بعرض رسید:

سال گذشته ۲۰۰ دستگاه وسال جاری ۳۰۰ دستگاه‌از این موتور های پشتی وارد شده و باقیمتی‌خیلی ارزانتر از نوع خود دربازار آزادبا شرایط سهل در اختیار کشاورزان گذارده شده و میشود. شهبانواز اینکه کارگران‌ماسك‌زده‌اندوخطری متوجه آنها نمیشود اظهار رضایت فرمودند و بعرض رسید.

- سال‌گذشته شرکت‌ترویج۴۵۰تن سم‌توکسافن مصرف نموده و حتی یکی از کارگران دچار ناراحتی نشده است.

شاهنشاه وشهبانو متصدیان‌شرکت را مورد تفقد قرار داده و با اظهار رضایت و خوشنودی کمپ را ترك فرمودند.

مراسم قرعه‌کشی سالیانه بانك تهران

بعدازظهر دیروز مراسم‌قرعه کشی سالیانه جوائز حسابهای پس انداز بانك تهران در محل‌ساختمان‌اداره مرکزی بانك انجام شد.

دراین مراسم نمایندگان دادستان تهران، بانك‌مرکزی ووزارت دارائی و رؤسای بانك تهران و نمایندگان مطبوعات و صدها نفر از صاحبان حساب برجریان قرعه‌کشی نظارت میکردند.

● افتتاح مراسم

ابتدا آقای ممیززاده قائم‌مقام بانك تهران مطالبی بشرح زیر اظهار داشت.

● خانمها وآقایان محترم

از اینکه قبول دعوت فرموده و برای نظارت‌درامرسومین قرعه کشی جوائز پس‌انداز بانك تهران‌دراینجا حضور بهم‌رسانیده‌اید متشکریم.

باید عرض‌کنم که قبول دعوت واجتماع امروز خانمها و آقایان دلیل علاقمندی عموم بامر پس‌انداز است. خوشبختانه مردم کشور ما از دیرزمان بنابعلل اخلاقی‌ومذهبی یامرپس‌انداز برای اندوختن‌سرمایه بمنظور تامین رفاه و سعادت آینده خود وفرزندانشان و همچنین نقش

بقیه در صفحه ۱۳ ستون ششم

کارپل کشنده حشرات

تلمبه وامشی کارپل

شرکت سهامی کیمیا کار تلفن ۶۲۱۴۹۹

تیمسار سرتیپ خسروانی فرماندهی ناحیه ۱ ژاندارمری مرکز

نسبت به توجهاتیکه‌درباره جلوگیری از ورود اتومبیلهای حامل اشخاص ولگرد و بی‌عفاف بحدود ونك فرموده‌اید نهایت متشکر واز اینکه تیمسارمعظم دراجرای منویات شاهانه اوقات شبانه روزی خودرا وقف رفاه‌و آسایش مردم مینمایند مایه سرافرازی‌و افتخار است. آ-۳۳۲۱ حسن انصاری

Magnolia

...مگنولیا

بطافت شکوفه‌های بهاری

پنجشنبه معرفی میشود

کاشی یعنی «ایرانا»

خیابان شاه - شماره ۴۸

تلفن: ۶۱۳۷۰۵-۶۱۳۷۰۴

IRANA TRADE MARK

کارخانه چینی ایران

علامت برتری

جریان روز

نامه‌ای از امریکا

اداره محترم روزنامه اطلاعات

سرمقاله اخیر شما تحت عنوان « آزمایش‌ندارد، عمل کنید ... » درست هنگامی بدستم‌رسید که بتازگی از دفاع رسالهٔ دکترای خود درباب « ارزیابی فرهنگ ایران براساس احتیاجات کنونی کشور » فارغ شده بودم . چون مفاد این مقاله با تحقیق اینجانب بطور بی‌سابقه‌ای شباهت داشت لذا این نامه جهت استحضار و احیانا استفاده شما ارسال شد :

این تحقیق مدت دوسال‌بطول انجامید در جریان آن عده‌ای در حدود ۲۰ نفر از متخصصین سازمان‌ملل و استادان علوم تربیتی و جامعه‌شناسان چند دانشگاه امریکائی شرکت داشتند . هدف این تحقیق معلوم داشتن مشکلاتی است که دستگاه‌فرهنگی ایران درحال حاضر به آن مبتلا است و بررسی نوع آموزش و پرورشی است که بتواند افراد بصیر برای‌انجام‌هدف‌های ملی در زمان حاضر آماده کند . این مشکلات‌رامیتوان بچند دسته تقسیم کرد :

۱ـ تعلیمات ابتدائی اجباری . باآنکه قانون اساسی ایران بیش از نیم‌قرن است که لزوم اخذ تعلیمات ابتدائی را برای هرکودك ایرانی جزو مسلم‌ترین اصول قرارداده‌است و باآنکه تاکنون‌مجلسین ایران بیش‌از چندبار مجددا اجرای این‌قانون‌را تاکید کرده‌است ولی درحال حاضرازتقریبا هر۳ میلیون‌اطفال گروه سنی ۱۳ـ۷ فقط ٤۱درصد توانسته‌اند بمدرسه‌راه یابند و بقیه که در حدود دومیلیون‌و هفتصد هزارکودك است عمری راکه باید به‌پرورش‌قوای فکری و آماده‌گی برای آینده صرف کنند بکارهای عاطل می‌گذرانند . عوامل موثر در بروز این وضعیت عبارتند از : الف‌ـ نبودن منابع مالی بحد کافی ب‌ـ نبودن وسائل ارتباط بین شهرها و دهات‌و دوربودن مراکز جمعیت از روستاها و بعضی عوامل جغرافیائی دیگر ج‌ـ متمرکز بودن فرهنك در پایتخت و عدم آشنائی مسئولین مرکزی با اوضاع و احوال و نیازمندیهای گوناگون افراد نقاط مختلف کشور د ـ یکنواخت بودن برنامه تعلیماتی چنانکه کودك چاه‌بهاری باشرائط زندگی کاملا متفاوت همان برنامه‌ای رادرمدرسه می‌گذراند که کودك تهران در قلب یك‌زندگی ماشینی فرامیگیرد . هـ ـ شرکت ندادن‌مردم در تنظیم و اجرای برنامه‌های فرهنگی چه از لحاظ مادی وچه‌از لحاظ فکری و ـ نبودن تبلیغ کافی روی ارزش و اهمیت تعلیمات ابتدائی و باسواد بودن .

در فصل مربوط به امورمالی فرهنك‌تحقیق نشان میدهد که درحال حاضر باآنکه دولت بیش از ۲۰درصد اعتبار خودرا که برابرپنج درصد درآمد ملی است روی آموزش و پرورش صرف می‌کند مع‌الوصف این‌اعتبار تنهابرای ٤۳ درصد کلیه اطفال گروه‌سنی ۱۸ـ۷ سال (سن دبستانی و دبیرستانی) کافی‌است . باتوجه‌باینکه ایران در راه پیشرفتهای اقتصادی واجتماعی در سنوات اخیر باجرای برنامه‌های مترقی پرداخته است لزوم‌دارا بودن حل اقل‌سواد (معلومات ابتدائی) برای افراد روز بروز افزایش پیدامیکند و درصورتیکه باشرکت دادن مردم در کارهای‌فرهنگی برای‌توسعه‌فعالیت‌های‌تعلیماتی، اقدامات سریعی درآینده نزدیك برنداشته شود بعید بنظر میرسد که ایران‌بتواند بهدفهای اقتصادی‌وسیاسی و اجتماعی خود نزدیکی پیداکند .

تجارب بیشترممالك پیشرفته و مطالعات «یونسکو» نشان میدهد که تنها مرجعی که میتواند قدمهای مثبت و موکد درپیشرفت تعلیمات عمومی بردارد خود مردم هستند که بیش از هرکس دیگر به آینده فرزندان‌خود توجه دارند . بدیهی‌است دراین میانه‌نباید نقش‌رهبری دولت‌را ازیادبرد . در شرایطی نظیر اوضاع کنونی کشور ایران کمکهای مالی دولت باید کماکان‌تاهنگامی که مردم به‌مرحله آمادگی کامل نرسیده‌اند ادامه‌یابد. ووزارت فرهنك علاوه برنقش هدایت کننده ، همگام‌با موسسات آموزش معلم و دانشگاههای کشور باید برنامه‌های وسیعی برای تحقیقات تربیتی در نقاط مختلف و روی‌موارد مختلف ترتیب دهد .

۲ـ برنامه مدارس. آنچه آموزش رادر مدرسه ممکن می‌کند و جوانان راورزیده یامهمل، مفید یامضر بحال اجتماع بارمی‌آورد « برنامه » است. بااستعدادترین شاگردان در بهترین شرائط تربیتی و بهداشتی ولی‌بدون برنامه مفید و واقع‌بین‌شاید نتوانند آنچنانکه باید پیشرفت حاصل‌کنند . برنامه درحکم استخوان‌بندی واساس هرسیستم فرهنگی است . یکی از مشکلات بزرك امروز آموزش و پرورش درایران نداشتن یك‌برنامه تحصیلی واقع‌بین و آموزنده‌است. جوانانی که بادردست داشتن دیپلم حتی قادر بنوشتن یك تقاضای شغل نیستند محصول برنامه‌های قدیمی و عقب‌مانده فرهنك قرن هیجدهم هستند که با مقتضیات دنیای کنونی هم‌آهنك نیست . برنامه تحصیلی هرشهر یااستان باید متناسب باشرائط اقتصادی ـ صنعتی ـ زراعتی ـ اجتماعی و طبیعی آن‌منطقه تنظیم شود تا بتواند جوابگوی‌نیازمندیهای افراد ساکن آن دیارباشد روی‌این فلسفه‌است که برنامه تحصیلی را نمیتوان‌برای یك کشور صرفا از یك مرکز تعیین و اجرا کرد . چنانکه بمردم اجازه و فرصت داده شود که تحت یك سرپرستی منطقی نوع برنامه‌ایکه باید در مدارسشان اجرا شود تعیین کنند ، علاوه برآنکه احتیاجات‌نیروی انسانی منطقه خود را برآورده خواهند کرد و ازاین راه به « زیرسازی » و بهبود وضع‌دهات وشهرها واستانهای خود کمك‌می‌کنند مسلما سعی خواهند کرد که‌از طریق نظارت‌مدام وکمکهای مالی ومعنوی این برنامه بوجه کامل‌تری‌اجراء شود . همین‌جاست‌که تز « اداره‌فرهنك بدست مردم » مصداق پیدامی‌کند .

بطور خلاصه ، اگرایران بخواهد در راهی که‌قدم گذارده و تحولاتی که‌شروع کرده به نتیجه برسد فقط یك راه موجود است و آن توسعه فوری تعلیمات ابتدائی و اجباری درمرحله اول و اصلاح برنامه مدارس مطابق بااحتیاجات امروزی مملکت و دنیای ماشینی و اصلاح برنامه آموزش معلم در مرحله ثانوی است . چون توانائی دولت در حصول به‌این نتیجه محدود و تقاضاو احتیاج مردم برای یك سیستم عمومی آموزش وپرورش روز افزون است باید بدون اتلاف وقت دست‌بطرف‌مردم دراز کرد و آنها را در راه‌حل مشکل شریك قرارداد.

دکتر یحیی شمس
دانشیار دانشگاه ایالتی واشنگتن

مجالس ترحیم و یاد بود

خانواده‌های :**منتصری . قره‌گوزلو .حیدری فرزین . رئیس‌دانا . زرین‌قلم عاشقلو . یمینی . نیکو.مسعودی .عبادی.اقبالی. درخشان.پاکدامن رضوی . معینی زند**

بانهایت تاسف وتاثر درگذشت ناگوار **مرحوم ابراهیم منتصری (منتصرالسلطنه)** بزرك خاندان منتصری را به اطلاع اقوام و دوستان و آشنایان و همشهریان (همدانی) می رسانند . مجلس ختم مردانه آنمرحوم روز پنجشنبه ۲٤ماه جاری ازساعت ۹ صبح الی ۱۱ در مسجد مجد وختم زنانه ازساعت ٤ الی ۷ بعد ازظهرهمانروز درمنزل‌آنمرحوم‌واقع‌در جاده قدیم شمیران‌بالاتر ازکوچه‌رضائیه جنب‌پمپ‌بنزین‌کاشی‌شماره ۲۱۰ برگزارمی شود .

زهرا منتصری . محمد منتصری . غلامحسین منتصری . احتشام‌الدوله قره‌گزلو . غلامحسین امیری قره گوزلو . منصور منتصری . سروان مسعود منتصری . سعید منتصری . زرین قلم عاشقلو . محمد درخشان . یحیی یمینی . حسن یمینی . سرهنك حسین یمینی . حاج‌هدایت‌الله یمینی . قاسم یمینی . حسن‌اقبالی . علی‌اصغر پاکدامن . غلامحسین‌پاکدامن . سرتیپ‌علی‌اصغر مسعودی .سرتیپ علی رضوی . اسدالله نیکو. مهندس اسماعیل معینی زند . محمد علی عبادی فتحعلی یمینی . سرهنك محمد رضا یمینی . رضایمینی. جهانشاه‌فرزین. ابوالحسن حیدری. غلامرضا رئیس دانا

به خانواده محترم آنمرحوم بویژه به آقای غلامحسین منتصری مصیبت وارده‌را تسلیت می دهیم .

خانواده های : صناعی . کیافر . فکرت . رادفر . قاسم زاده . فرازی .کلیائی .حاذقی . نوبری

بدینوسیله فوت‌بزرك خاندان‌صناعی‌مرحومه **فاطمه صناعی** را به اطلاع دوستان و آشنایان‌می رساند . مجلس ترحیم مردانه در روز شنبه ۲٦ اردیبهشت‌ماه از ساعت ۹صبح الی ۱۱ درمسجد مجد و ترحیم زنانه در همانروز و همانساعت در منزل آنمرحومه واقع در جاده قدیم شمیران‌باغ صبا خیابان سلیم شماره ۱۵۳ منعقد می گردد .

فرح‌الملوك کیافر ـ پریچهر فکرت ـ مهدی صناعی ـعباسقلی کیافر ـسروان محمدفرازی دکتر غلامرضا ـ سرهنك مصطفی ـ احمد ـ محمودـ مهدی رادفرـ دکتر علی اکبر کیافر ـ ناصر کرمرودی ـ امیر آموزگار ـ محمد رضا قاسم زاده ـ مهندس باقر فکرت ـ محمد تقی فکرت ـباقر حاذقی ـ یوسف نوبری

بعموم بازماندگان آنمرحومه مصیبت‌وارده را تسلیت‌میدهیم.

فوت والده ماجده حجة‌الاسلام آقای حاج شیخ‌حسین‌کنی را به اطلاع‌عموم‌ارحام وخویشان میرساند مجلس فاتحه صبح پنجشنبه ۲٤اردی‌ـ بهشت از ساعت ۸ تا ۱۱ در مسجد آقا سید عزیزالله منعقد انشاءالله عموم مومنین خاصه سلسله جلیله علمیه و وعاظ محترم با شرکت موجبات تسلی این عالم جلیل را فراهم آورند .

الاحقر عبدالله بن مسیح‌الطهرانی ـ الاحقر عبدالعلی طهرانی

به خانواده محترم آنمرحومه بویژه بازماندگان مصیبت وارده‌را تسلیت می دهیم .

خانواده های : یوسفی ـ نقوی ـ رهگذر ـ توکلی ـنیك منظر ـ قهرمانی ـ جلالی‌ـ حسینی رضی ـ فلاح ـقصابیان

فوت ناگهانی وجانگداز **بانو نیرالسادات‌نقوی** والده سرگرد کمال یوسفی و مهدی یوسفی و خواهر سید علی نقوی را به اطلاع عموم اقوام و آشنایان میرساند .

مجلس ترحیم آنمرحومه در روز پنج شنبه ۲٤ر۲ر٤۳ از ساعت۵ الی ۷ بعداز ظهر درمسجد انصاری واقع در خیابان مولوی بازارچه نو منعقد می باشد . ضمنا ختم زنانه نیز در همان روز و ساعت در منزل سرگرد یوسفی برگزار خواهد بود . آـ۳۳٦۵

بعموم بازماندگان آنمرحومه مصیبت‌وارده را تسلیت میدهیم .

بدینوسیله باطلاع کلیه خویشاوندان و دوستان و آشنایان می رساند که به مناسبت سالروز درگذشت شادروان **مرحومه بانوسلطان محمد زاده** از ساعت ٤ تا ٦ بعد ازظهرفردا پنج‌ـ شنبه مجلس یادبودی در منزل آن مرحومه واقع در جاده کرج خیابان دانشکده دامپزشکی خیابان یزد کاشی ٦۵ برگزار خواهد شد .

خانواده محمد زاده ـ چهاربخشی‌ـ بزرگمیر

بدینوسیله باطلاع فامیل و دوستان می ـ رساند که مراسم شب چهلم والده روز جمعه ۲۵ اردی بهشت ماه از ساعت ٤ الی ۷ بعد از ظهر در منزل برگزار می شود .

آـ۳۳٦۳ **حاج غـلامعلی حسین خانی**

آدرس ـ خیابان شمیران ایستگان سید خندان کوی کاخ خیابان جلال کاشی ۱۲

باکمال تاسف و تاثر درگذشت شادروان **بانو سکینه ابلاغ** همسر آقای عطاءالله‌ابلاغ رابه اطلاع کلیه بستگان و دوستان میرساند مجلس ترحیم آنمرحومه از ساعت ۹ تا ۱۱ صبح روز جمعه ۲۵ اردی بهشت در مسجد مجد برگزار می شود .

عطاءالله ابلاغ . خانواده های ابلاغ . مهدی ابلاغ جهرمی . حاجی فضل‌الله حاجیانی . محمد آقا البرزیان . دکتر محمد ابراهیم‌احیاء .مهندس هوشنك احیاء . حاجی ابوالفضل حاذقی .حسن گرامیان . هدایت الله وطن دوست . حاجی قاسمعلی مدنی . عباس زارعی.حاجی‌محمدحسین محترم‌لاری . دکتر علی اکبر زمانی . علی اکبر ضیاء توانا . بنی زمان لاری

آـ۳۳٤۵ ۱ـ۲

بعموم بازماندگان آنمرحومه مصیبت‌وارده را تسلیت‌میدهیم.

جناب آقای خسرو مستوفی زاده ـ جناب آقای دکتر غلامرضا نجفی

باکمال تاسف مصیبت وارده را بشما و خانواده محترم مستوفی زاده تسلیت عرض نموده بقاء عمر بازماندگان آن فقید سعید رااز خداوند بزرك مسئلت مینمائیم.

آبادان. دکتر جلیل عباس زادگان. دکتر جلال مشفقی. آـ۵۰۵۸

سپاسگزاری

بدینوسیله ازسروران‌گرام ودوستان وآشنایان که درمصیبت وارده فوت مرحومه‌والده‌اینجانب در مجالس‌ختم وسوگواری تشریف فرما شده‌و یاوسیله نامه و تلگراف بذل عنایت و تسلیت فرموده‌اند بی‌نهایت متشکر و سپاسگزارم و چنانچه توفیق شرفیابی برای‌عرض‌تشکرمقدور نشده باشد امید عفو دارم.

رحیم حسامیان ـ بانو حسامیان

از جناب آقای غفاری مدیر کل و جناب آقای مهندس نیکروی معاون و آقایان روسای ادارات کل غله و همکاران ارجمند همچنین از آقایان روسا و مهندسین و کارمندان و کارگران‌راه‌آهن دولتی و سایر ذوات محترمی که با حضور در مجلس ختم شادروان **ابراهیم فیض مرنـدی** بازماندگان آنمرحوم را مورد تفقد و عنایت‌قرار داده‌اند بدین وسیله تشکروسپاسگذاری‌مینماید

آـ۳۳۵۱ **نجفعلی مهاجر**

بدینوسیله از کلیه خانمها و آقایان فامیل و دوستان وسروران ارجمند بخصوص تیمسار سرلشکر مین‌باشیان فرماندهی لشگر خراسان و جناب آقای‌دکتر شهیدی رئیس‌و اساتیدمحترم ودانشجویان و ورزشکاران عزیز دانشگاه مشهد وقاطبه طبقات آستانقدس رضوی که در مراسم تشییع و برگذاری مجالس ترحیم و روز هفته فرزند ناکامم **دکتر سید محمود طباطبائی (تورج)** (که با هزاران امید وآرزو درعنفوان جوانی‌دعوت حق را اجابت وهمه ما را غرق در ماتم وعزانمود) شرکت نموده و یاوسیله‌تلگراف ابراز همدردی فرموده‌اند کمال تشکررا دارم .

عنایت معینی طباطبائی

تشکر

خانواده های : **زاهدی . قائمی . فاطمی . شعرائی . دادبان . مکنون . نبئی . صادقـی . محتشمی . طهماسبی . کولوبندی . سودبخش. گودرزی . کمالی . علائی .صادقی**

از ذوات محترمی که در مجالس ختم مرحومه مغفوره **حاجیه ایران خانم فاطمی** حضور یافته و یاکتبا و شفاها محبت‌فرموده‌اندبی‌نهایت ممنون بوده بقای عمر وسلامت همه را از خداوند بزرك مسئلت می نماید .

تسلیت

همکار گرامی آقای جواد امینی رانکوهی

مصیبت وارده‌را به جنابعالی وفامیل‌محترم صمیمانه تسلیت عرض می نمائیم .

منصوری . رضائی . بهشتی خوی . حقیقی پوراسحق . شیرعلی . واحدی

آقای فروزان

مصیبت وارده‌را بشما تسلیت می گوئیم .

ف . پارسای ـخانواده تاجبخش

جناب آقای حاج خلیل گنجیان

بانهایت تاثر وتالم درگـذشت مرحـوم حاج گل‌آقاگنجیان (ملازاده)را به‌جنابعالی وسایر بازماندگان عمیقا تسلیت عرض می نماید .

رئیس بازرسی شهربانی گیلان‌ـسرگردشهنازی

جناب آقای مهاجری ریاست فرهنك شهرستان نطنز

درگذشت مرحوم باقر میثمی را کـه از افسران صدیق وعالیرتبه وزارت‌فرهنك‌بوده‌اند بجنابعالی وعموم فامیل محترم تسلیت عـرض مینماید. آـ۵۰۵۰

مدیر دبستان سپهر نطنزـ علی‌اکبرحائری

بقیه آگهیهای ترحیم وتسلیت درصفحه۱۳

مجالس سوگواری

طبق معمول سنواتی مجلس سوگواری خامس‌آل‌عبا علیه السلام از روز اول ماه محرم ـ الحرام از اذان صبح تا ساعت ۸ در مسجد انبار واقع در خیابان ری مقابل خیابان صفاری منعقد می باشد . برای‌تعظیم‌شعائر اسلام در این‌مجلس شرکت فرمائید

ازطرف اهالی محل و کسبه خیابان‌ری‌وانبار غله

یا اباعبدالله الحسین علیه السلام

طبق معمول سنواتی مجلس سوگواری ده شب متوالی از روز پنجشنبه دوم محرم‌الحرام ۱۳۸٤ برابر ۲٤ اردی بهشت ماه ۱۳٤۳ازساعت ۸تا ۱۱ بعد از ظهر در تکیه خیابان ایرانشهر شمالی بهمت ساکنین و کسبه محل برپاست .

ازعموم شیعیان معتقد بشعائر اسلامی‌دعوت می شود که با شرکت خود در این مجلس روح پاك صاحبان اصلی عزارا شاد فرمایند .

بدینوسیله باطلاع عموم خاصه همشهریهای محترم میرساند

طبق معمول همه ساله مجلس سوگواری حضرت خامس آل عبا در مسجد محمودیه از شب پنجشنبه دوم محرم الحرام مطابق با ۲٤ اردیبهشت تا بیست شب دایر است ازذوات محترم تقاضا داریم در این سوگواری شرکت فرمایند.

آـ۳۳۱۳ **هیئت همدانیهای مقیم مرکز**

حسب‌المعمول سنواتی بیاد واقعه جانسوز کربلا وشهادت حضرت حسین‌ابن علی ع مجلس سوگواری ازشب چهارم محرم ۸٤ تاده شب در منزل حضرت حجت‌الاسلام آقای حاج سید جلال‌الدین تقوی لاریجانی والد محترم‌که اخیرا از مکه معظمه هم مراجعت‌نموده‌اندخیابان ری کوی شهاب‌الملك منعقداست.

ازعموم طبقات مخصوصا علمای اعلام و همشهریهای گرام دعوت میشودکه در مجلس مزبور شرکت فرمایند.

آـ۳۳۱۱ **السید محمودالتقوی**

طبق معمول سنواتی از شب اول محرم الی ۱۲شب از ساعت ۸ الی ۱۱ شب مجلس عزاداری خامس آل عبا علیه السلام واقع در انتهای خیابان شاهپور کوچه تهرانچی کاشی ۱۷۵ منعقد است ازعموم مردم متدین وهمشهریان‌عزیز خواهشمند است حضوربهمرسانیده‌انشاءالله‌ماجورخواهند فرمود .

از طرف هیئت انجمن حسینی لاهیجانیهای مقیم مرکز **اسدالله کریمی**

به معمول همه ساله از سوم محرم عصرها تا ده روز در بنده منزل‌مختصر مجلس سوگواری منعقد است .

حاج سید فخرالدین جزائری

طبق معمول سنواتی از شب جمعه سوم محرم الی دوازدهم (ده شب) ذکر مصیبت خامس آل‌عبا ع در بنده منزل منعقد می باشد امیداست سروران معظم وعلاقه مندان‌خصوصا اهالی‌محترم محل و همسایگان و دوستان بمنظور تعظیم شعائر اسلامی و درك فیض از شرکت در مجلس سوگواری اباعبدالله الحسین ع مضایقه‌نفرموده سرافرازم فرمایند .

سید مصطفی مدرس

نشانی دروازه گمرك ایستگاه کرج گمرك کوچه ضرابی مقابل دبستان مینو کاشی ۳۹

آـ۲۳۳۷

مجلس عزاداری

حسب‌المعمول در دهه عاشورا همه روزه صبح وشب مجلس‌عزاداری‌حضرت‌خامس‌آل‌عبا علیه‌السلام در حسینیه مرحوم آقا سید هاشم واقع در شاه آباد منعقد است .

ازانتشارات امیرکبیر

دیوان کامل

فروغی بسطامی

بامقدمه وشرح حال فروغی از: پروفسور ادوارد براون‌ـ رضا قلی خان هدایت ـ شاهـزاده اسدالله میرزای قاجار ـ مدرس تبریزی و تحقیق مصحح.

بکوشش: حسین نخعی

شامل کلیات آثارفروغی‌بانضمام یادداشتهای مصحح درباره شعرها و اصطلاحها وواژه‌ها ـ با فهرست اعلام مشروح‌که در حکم فرهنگنامهٔ از نامهای کسان و جایهاست ـ در ۲۵۲ صفحه بقطع وزیری ـ به بهای ۱۵۰ ریال

دیوان کامل

وحشی بافقی

باگفتار مفصل در شرح حـال شاعر بنقل از کلیه تذکره هـای فارسی ایران و هند و تحلیل‌شیوهٔ شاعری و داستان عشق و نقـد سخن وحشی بافقی.

بکوشش: حسین نخعی

شامل کلیات آثار وحشی از قصاید وغزلها و مسمط‌هابانضمام فرهاد و شیرین و «خلدبرین» و «ناظر ومنظور» بـا هفده فهرست اعلام وکلمات خاص ـ در ۱۱۷ + ٦۵۵ صفحه بقطع وزیری ـ ببهای ۳۰۰ ریال.

چاپ جدید باکاغذ خوب وجلد ممتاز انتشار یافت

مؤسسه انتشارات امیرکبیر

دکتر معانی

امراض مقاربتی ـ مجاری ادرار ـ معالجه قطعی سوزاك تازه وکهنه‌ـ ورم پروستات و سستی و ناتوانی ـ ضیق مجراـخیابان فردوسی‌مقابل بانك ملی مرکز .

دکتر دانشگر

امراض مقاربتی و جلدی وسوزاك تازه و کهنه : ورم پروستات ضیق مجرا ـ سستی و بواسیر امراض زنانه و نازائی خیابان سپه مقابل پستخانه ۳۰۲٤۱٦

دکتراحتیاطی‌دارای‌گواهینامه

از امریکا امراض مقاربتی.مجاری ادرار . سوزاك تازه و کهنه،سستی‌و ناتوانی جنسی ،قصرالدشت‌چهارراه هاشمی تلفن ٦۸۸۲۹

درمان قطعی سوزاك تازه وکهنه‌وتقویت قوای‌تناسلی

دکتر عباس‌جناب‌زاده دارای گواهی نامه‌ازدانشکده طب فرانسه‌ـ خیابان منوچهری مقابل کوچه ژاندارك اول کوچه مهر صبح‌و عصر

درکلاسهای‌انگلیسی انجمن‌ایران‌وآمریکا

انگلیسی رادر اسرع وقت فراگیرید

تاکنون متجاوز از یکصد هزار نفر در انجمن ایران وآمریکا صحبت کردن زبان انگلیسی را آموخته‌اند این فرصت برای کلیه علاقمندان مهیاست . ثبت‌نام دوره آینده برای کلاسهای عادی (روزی یکساعت پنج‌روز در هفته)و کلاسهای سه‌روز در هفته (روزی ۲ساعت در روزهای فرد)در تاریخهای ۲۰ـ۲۱ـ۲۲ـ۲۳ـ و ۲٦ اردیبهشت‌ماه از ساعت ٤ تا۷ بعداز ظهر انجام خواهد شد . امتحان تعیین‌قوه برای داوطلبان‌جدید در روزهای ثبت‌نام ساعت ٦ بعمل خواهد آمد .

نشانی‌ـ خیابان شاه ـ ساختمان آلومینیوم طبقه چهارم قسمت عقب تلفن ـ ٤۰۵۰۱ ۱ـ۵ آـ٤۱۳٤

تذکر به‌اولیاء دانش‌آموزان‌ودانشجویانی که درمدارس انگلستان مشغول تحصیل میباشند

عدهٔ از والدین محترم‌که اطفالشان در انگلستان مشغول تحصیل هستند نسبت به وضعیت سلامتی وامور تحصیلی آنها ممکن‌است نگرانی‌هائی داشته باشند لذا موسسه د.ر.لولن و همکاران مقیم لندن که توسط مشاورین فرهنگی‌انگلستان شناخته شده با کمال میل حاضر است‌باداشتن نشانی کافی‌وضعیت‌آنهارامورد رسیدگی قرارداده گزارش جامعی با اظهار نظرهای مفید جهت اولیاء آنها ارسال دارد .

برای کسب اطلاع بیشتر متمنی است‌به‌نماینده این موسسه آقای مهندس ف . خواجوی صندوق پستی شماره ۱۰۹۵ تهران تلفن ۸۳۲۹۲ مراجعه فرمائید .

D.R. Ltewellyn & Associates Ltd.
7 CLEVELAND GARDENS, LONDON, W.2.
Educational Agents and Consultants

قابل توجه

سخنان حضرت سیدالشهداء بقلم فقیدسعید جواد فاضل باجلد زرکوب وشمیز علاقمندان به بنگاه مطبوعاتی علی‌اکبرعلمی شاه‌آباد و سایر کتابفروشیهای تهران و شهرستانها مراجعه فرمایند. ۱ـ۳ آـ۵۱۱۰

دبستان ایران سویس

دفتردبستان ایران سویس‌ازاول‌الی‌آخرخردادماه همه‌روزه **از ساعت ۹ الی ۱۲ آماده نام نویسی است خیابان کاخ جنوبی شماره ٤۱۹ تلفن ٤۳۷۵۲**

قابل توجه سخنوران مذهبی

بافرارسیدن ماه محرم‌الحرام خرید کتابهای سرمایه سخن درسه جلد زرکوب و شمیز بهترین سرمایه بـرای سخنوران مذهبی است.

محل‌فروش بنگاه مطبوعاتی علی اکبرعلمی‌شاه‌آبادو سایر کتابفروشیهای تهران وشهرستانها.

تذکره نویسی فارسی‌درهند وپاکستان

نگارش ـ دکتر سید علیرضا نقوی

شرح تذکره‌های فارسی وتذکره‌های صوفیه و علماءو امراء که درهند و پاکستان و دیگر شهرها تالیف شده در ۸۷۰ صفحه بقطع وزیری منتشر شد . بهاء ٤۰۰ ریال

ناشر علی اکبر علمی (شاه‌آباد‌ـ ناصر خسرو)

بیماریهای آمیزشی‌ـ مجاری ادرارـ سستی وناتوانی‌مردان خیابان صفی علیشاه دکتر یحیی صدری

در نخستین جلسه «ناتو» اختلاف آشکار شد

لاهه ـ ١٢ مه

شورای وزیران اتحادیه آتلانتیك جلسات بهاره خودرا باطرح دودرخواست امریکا باین شرح:
١ـ کمك بدولت ویتنام جنوبی
٢ـ اجرای محاصره اقتصادی کوبا آغازکرد.
دین راسك وزیر امور خارجه امریکا نخستین ناطق جلسه از متفقین امریکا طلب نمود این کشور را در ویتنام جنوبی ومحاصره اقتصادی کوبا یاری کنندوزیر امور خارجه آمریکا طی نطق مفصلی گفت متفقین امریکا باید همبستگی خودرا در این دو مسئله نسبت بامریکانشان دهند.
پس از دین راسك ریچارد باتلر وزیر امورخارجه انگلستان وسپس وزرای امور خارجه کانادا، آلمان، فدرال، ایتالیا، هلند وترکیه بیانات کوتاهی ایرادکردند.

دین راسك در نطق خود گفت هرچند که در مناسبات شرق وغرب تشنج کاهش یافته امامسائل مهم همچنان لاینحل باقی مانده است وزیرامور خارجه امریکا افزود قرار دادهائی که در زمینه منع آزمایش های اتمی ، ایجاد تلفن مستقیم بین مسکو و واشنگتن کاهش تولیدمواد اتمی بسته شده هرگز مسائل مهم را حل نکرده است .

راسك افزود قرارداد های دوجانبه فرهنگی و علمی بین امریکا وشوروی بهیچوجه از نظر اهمیت وقایع درجه اولی نیستند. همچنین هرچند که امریکا در نظر دارد در مناسبات بازرگانی خود با شوروی تجدید نظر کند معذلك تصور نمیرود که در این زمینه بتوان زیاد جلو رفت .

● نباید بزرك کرد

وزیرامورخارجه امریکا گفت : مذاکرات خلع سلاح ژنو ممکن بود منجر به از بین بردن سلاح های کشتار دسته جمعی گردد اما بعلت مخالفت شوروی با کنترل جهانی خلع سلاح پیشرفتی در مذاکرات خلع سلاح ژنو صورت نمی گیرد .

وی گفت نبایدبعضی تصمیمات یك جانبه را که در زمینه امر صلح گرفته می شود بیش از اندازه بزرك کرد . وی برای مثال گفت هرچند که شوروی بودجه نظامی خودرا کاهش داده اما بودجه تحقیقات نظامی خودرا افزایش داده است .

راسك گفت تا زمانی که مسائلی از جمله مسئله آلمان حل نشده صلح واقعی در جهان مستقر نخواهد شد .

وزیر امورخارجه امریکا آنگاه مسئله کوبا را مطرح نمود و گفت این مسئله را باید از دو جهت مورد بررسی قرارداد یعنی مداخله کوبا در نیمکره غربی ومناسبات مسکو و کوبا. دین راسك تایید نمود که شوروی در دو مورد بابازرسی خاك کوبا از نظر وجود پایگاههای موشك موافقت کرد . یکی از این موارد موافقت شوروی با حضور نمایندگان سازمان ملل متحد در کوبا بود ومورد دیگر موافقت شوروی با غیر اتمی کردن نیمکره غربی امادرهردومورد کوبا باموافقت هائی که با شوروی بعمل آمد مخالفت نمود .

● امنیت جهان آزاد

بدین جهت امروز پروازهواپیما های اکتشافی بر فراز کوبا از نظر امنیت امریکا و جهان آزاد بسیار بااهمیت است زیرا تنها بدینوسیله امریکا از وجود احتمالی سلاح های اتمی در کوبا مطلع می گردد هدف فیدل کاسترو بسط نفوذ خود در نیمکره غربی بهر وسیله ممکن از جمله خریدن افراد با پول است بدین جهت امروز بیش از هر زمان لازم است که کوبا کاملا در حلقه محاصره درآید

دین راسك تائید نمود که پرواز هواپیماهای اکتشافی آمریکا برفراز خاك کوبا ادامه خواهدیافت وهرگونه مداخله که در زمینه مخالفت از پرواز های اکتشافی امریکابرفراز کوبا بعمل آید بحرانی بس عظیم بوجود خواهد آورد .

● مسئله ویتنام

وزیر امور خارجه آمریکا گفت دومین مسئله مربوط به ویتنام جنوبی است وباید بهرطریق ممکن است از حکومت سایگون در جنك علیه ویتنام شمالی حمایت کرد. دین راسك از متفقین آمریکا خواست که مسئله را مورد بررسی قرار داده واز کمك خود به ویتنام خودداری نکنند . وزیر امور خارجه امریکا اعلام کرد هرگونه تجاوز در هر نقطه از جهان آزاد صورت گیرد امریکا باتمام قوا متجاوزرا عقب میراند .

● اتحاد زیبا !

پس از دین راسك ریچارد باتلر وزیر امور خارجه انگلستان گفت زیباترین اتحادی که تاکنون انگلستان عضو آن بوده است اتحادیه اتلانتیك است . وی سخنان دین راسك را در مناسبات شرق و غرب تائید کرد .

باتلر گفت برای کمك به توسعه آمریکای لاتین باید همکاری نزدیك بین آمریکا واروپا صورت گیرد.

وزیر خارجه انگلستان بمسائل کمنولث اشاره نموده و گفت هدف انگلستان در قبرس استقرار صلح است سپس جنك عدن را مطرح نموده گفت انگلستان تلاش میکند تا آرامش را در این قسمت از جهان برقرار سازد .

باتلر تائید کرد در زمینه ایجاد نیروی واحد اتمی اختلافاتی بین آمریکا و انگلستان وجود دارد و باهرگونه هزینه هنگفت در این زمینه مخالفت کرد.

باتلر از کمك به ویتنام جنوبی سخن نگفت اما در مورد کوبا تائید نمود که انگلستان نمیتواند مناسبات بازرگانی خودرا باکوبا قطع کند بدین ترتیب وزیر امور خارجه انگلستان دوتقاضای مهم دین راسك را ردنمود.

منابع نزدیك به شورای ناتو خاطرنشان میسازند که در شورای ناتو مسئله توازن موشکی بین شرق و غرب مورد بررسی قرار میگیرد ، زیرا شوروی از نظر موشکهای برد متوسط برغرب تفوق دارد اما در زمینه موشك های قاره پیما غرب برتری خودرا برشوروی حفظ کرده است .

تحولات مهم جهان در ٢٤ ساعت گذشته

اختلاف نظر

از نطق های راسك و باتلر در نخستین جلسه شورای ناتو چنین بر می آید که اختلاف نظر کشور های عضو پیمان در باره مسائل حادی که اینك باآن مواجه هستند ازجمله کوبا و ویتنام جنوبی هنوزبشدت وجوددارد و بنظر نمیرسد که درجلسات کنونی متحدین غربی موفق شوند این اختلافات راچه درباره مسائل روز وچه درمورد مسائل اصلی که پیمان باآن روبرو است بطرز رضایت بخشی برطرف سازند .

انفجار بمب

انفجار های پیاپی بمب طی دوروز اخیر درکشور اسپانیا ، بدنبال اعتصاب ٤٠ هزار کارگر که ازپریروز آغاز شده باز نظر محافل سیاسی جهان را متوجه کشوری که سالهاست فرانکو باقدرت برآن حکومت میکند کرده است ، گرچه هنوز معلوم نیست عواملی که بااین اقدامات بارژیم فرانکو مخالفت میکنند تاچه حد قدرت دارند وبعلاوه این گونه حوادث هرچندیکبار دراسپانیا روی میدهد معذلك ناظران سیاسی بعید نمیدانند که یك موج مخالف قوی دراین کشور بتدریج بالا بگیرد .

صبحانه را با اسکناس درست کرد!

فورت ورث ـ آقا و خانم «جاك سوانسون » دیشب چهار صد دولار اندوخته خودرا که بصورت اسکناس بود قبل از خوابیدن در تاوه آهنی بدقت پنهان کردند.

ولی صبح زود پسر چهارده ساله آنها برای توست کردن نان صبحانه بلند شد و بدون آنکه متوجه شود تمام اسکناسها را همراه با نانها سوزاند .

راسل و کوبا

ادیمبورو ـ برتراند راسل فیلسوف ٩٣ ساله انگلیسی از دولت امریکا خواست که بخاطر حفظ صلح جهان با کوبا روابط عادی برقرار کند .

راسل از پرواز هواپیما های امریکائی برفراز کوبا انتقاد کرد و گفت این امر بمنزله نقض حق حاکمیت کوبا بشمار میرود .

لاج میتوانست دیم را نجات دهد

نیویورك ـ مجله تایم ازقول کبت لاج سفیر امریکا در سایگون نوشته است که « من میتوانستم جان نگودین دیم را نجات دهم و بعدا ممکن بود او را بعنوان رئیس دولت بقبولانم اما او پیشنهاد مرا رد کرد و همین کار مرك اورابدنبال آورد. لازم نیست بگویم این واقعه بسیار غم انگیز بود .

لاج گفته است او خواسته بود که نگودین دیم را به اصلاحاتی وادار کند و برادر او (شوهر مادام نهو) را از کار برکنار سازد اما هیچگونه اقدامی له و علیه کودتای ضد رژیم دین بعمل نیاورده است .

ازموش به ملکه شکایت برد!

کلاسکو ـ خانم کالینز ٣٦ ساله که نامه ای همراه با عکس خانه اش برای ملکه الیزابت فرستاده بود و در آن شکایت کرده بود که موشها بنیان خانه اورا خراب کرده اند. جوابی از ملکه الیزابت دریافت کرده است . این جواب بوسیله وزیر امور اسکاتلند تسلیم خانم شد .

خانم کالینز گفت نامه ای هم قبلا به وزیر امور اسکاتلند نوشته و جواب دریافت کرده بود که « موضوع تحت مطالعه است »

موشك ژاپن

فلورانس ـ پروفسور ژاپنی « مائدا » که اکنون در فلورانس بسرمی برد گفت که درماه ژوئیه امسال ژاپن نیرومند ترین موشك علمی خودرا بفضا پرتاب خواهد کرد .

طول این موشك سه طبقه نوزده متر و وزن آن ٧ تن است .

هواپیما در آب افتاد

توکیو ـ یك هواپیمای نیروی دریائی امریکا باده نفر سرنشین بعلت نقص فنی ناچار شد در آبهای دریای ژاپن فرود آید یك کشتی ماهی گیری ژاپنی موفق شد هرده نفر سرنشین کشتی مزبور را از آب نجات دهد .

چه نوع چرخ دوختنی میخواهید؟
دستی ـ برقی ـ مبلی ـ مجلدوزی اتوماتیك ـ یا صنعتی
نمایشگاه برنینا
Bernina
خیابان شاه شماره ٦٠ تلفن ٢٢٤٣٤

بهای اتومبیل فیات ١١٠٠ مدل ٦٤
بقیمت سابق ١٥٧٠٠٠ ریال باضافه صدی پنج
اسفالت میباشد وتغییری درقیمت آن داده نشده است
١ـ٤ آ ـ ٥٠٩٢

از فردا صبح در سینما های
امپایر ـ نیاگارا

از فردا صبح در سینماهای
رکس
پلازا ـ همای ـ رویال

پیتر فینچ

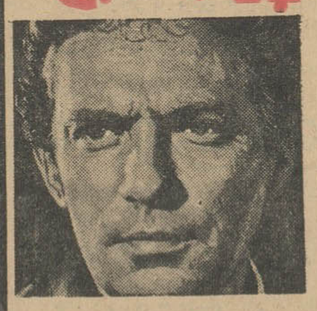

جیمز مک ارتور

و باشرکت افتخاری هنرمند فیلم « لورنس عربستان »
پیتر اوتول

مسلمانان چین دسته‌دسته به‌شوروی میگریزند

مسکو ـ ۱۱ مه

باافشاء این خبر که هرماه ۱۲۰۰ نفر از مسلمانان ایالت سین کیانك چین کمونیست بشوروی میگریزند، اختلاف چین وشوروی وسعت بیشتری یافت.

گزارش میرسد که درمرز سین کیانك هردو کشور به تمرکز قوا پرداخته واین خطر وجود دارد که یك حادثه جدی درمرز ٦۰۰۰ کیلومتری چین و شوروی دراین ایالت بوقوع بپیوندد.

مسافرانی که ازآسیای میانه می‌آیند میگویند دولت چین مسلمانان را زیرفشار وسخت‌گیریهای اقتصادی قرارداده بهمین جهت خانواده‌های مسلمان مرزنشین که خویشاوندانی در قزاقستان دارند گروه گروه به شوروی پناهنده میشوند.

● **میخواهند خلاص شوند**

مسافران مزبور میگویند مقامات چین کمونیست نیز اقدامی برای جلوگیری از فرار آنان بعمل نمی‌آورند زیرا میخواهند از چنك اکثریت مسلمان سین کیانك خلاص شوند وچینی‌ها را در این منطقه مستقر نمایند.

دراین ایالت ٥ میلیون اویغورو قزاق وقرقیز وجود دارد، و فقط درسال گذشته دولت چین ۹۰۰ نفر ازجوان‌های دست‌چینی شده چینی رابرای اسکان به‌این ایالت فرستاده است.

مطبوعات شوروی خبر میدهند که اهالی ترك این ایالت را اجبارا به‌اردوگاههای کارمی کشانند و به این‌جهت فقط در سال ۱۹٦۲ ـ ٦۰ هزار نفر از این اهالی به‌شوروی پناهنده شده‌واز طرف دولت‌شوروی پذیرفته شده‌اند.

جنك مطبوعاتی بین چین و شوروی ادامه دارد وامروز پراودا چینی‌ها را متهم کرد که با امپریالیستهای فرانسه، انگلیس، آلمان غربی، ژاپن و پاکستان توطئه کرده‌اند که در نهضت کمونیسم جهانی تفرقه ایجاد نمایند.

چهل سال قبل

امام یمن حاضراست سلطنت را واگذارابن‌سعود کند

قاهره ـ فوای وهابی شهر حدیده را در حین جنك با امام یمن تصرف نمودند. ظاهرا ابن‌سعود اظهار داشته است که بخصومت خاتمه خواهد داد چنانچه پادشاه یمن از حقوق سلطنت صرف نظر کند ویك حاکم‌وهابی بپذیرد. امام یمن بااین ترتیب‌مخالفتی ندارد ولی ولیعهد مصمم است تا آخرین‌وهله امکان مقاومت ورزد.

نقل از اطلاعات ۲۳ اردی‌بهشت ۱۳۱۳

وزیر مستعمرات انگلیس در خط مقدم جبهه جنك عدن

عدن ـ خبرگزاری فرانسه ـ ۱۱ مه ـ دونکان سندز وزیر مستعمرات انگلستان که اینك در فدراسیون عربستان جنوبی بسر میبرد امروز از مواضع انگلستان در مرز یمن و عدن دیدن نمود. دراین منطقه دوهفته است که جنك سختی بین نیروهای انگلستان و قبایل‌شورشی درگرفته است.

سندز بروزنامه‌نگاران که همراه او بودند گفت هدف‌نهائی‌ما استقرار صلح دراین منطقه از فدراسیون عربستان جنوبی است و ما از تمام وسائلی که در اختیار داریم برای رسیدن باین هدف استفاده میکنیم.

سندز که برای محافظت خود در برابر آفتاب سوزان عدن کلاه حصیری بسر ویك پیراهن سفید بتن داشت باهلیکوپتر از صف مقدم نیروهای انگلستان که در منطقه «رادفان» باگرگهای سرخ، میجنگند دیدن کرد.

پشتیبانی کرد

هارولد ویلسون رهبرحزب کارگر انگلستان امروز از اقدامات دولت انگلستان علیه شورشیان عدن‌دفاع کرد.

هارولد ویلسون از آغاز جنك‌در عدن درباره این مسئله‌سکوت‌اختیار کرده بود.

مکنامارا

بااتومبیل تمام زره پوش وارد ویتنام شد

سایگون ـ ۱۲ مه ـ یونایتدپرس ـ امروز مك‌نامارا وزیردفاع امریکا دراتومبیل ضد گلوله در حالیکه بوسیله یك گردان چترباز و ۱۰۰۰ نفر پلیس ویتنامی‌محافظت می شد از فرودگاه سایگون وارد این شهر شد تاآخرین بررسی نزدیك را از جنك ضد کمونیستی ویتنام جنوبی بعمل آورد.

لاج سفیر امریکا در ویتنام هم بااو دریك اتومبیل بود. علاوه بر شیشه‌های ضد گلوله دور وبر این اتومبیل‌را ازپارچه‌ضد گلوله‌ای که مورد استفاده ارتش امریکاست پوشانده بودند.

محافل نظامی ازاین ترس داشتند که‌یکنفر تروریست‌نارنجکی را در زیر اتومبیل منفجر کند و بهمین جهت کف اتومبیل راهم پارچه ضد گلوله ای پوشانده بودند.

انفجار بمب در وزارت خارجه اسپانیا

مادرید ـ ۱۲ مه ـ یونایتدپرس ـ آسوشیتد پرس ـ امروز انفجار شدیدی پنجره های ساختمان‌دبیرخانه حزب فالانژ اسپانیا را در «پائین محله» مادرید درهم کوبید. در دوروز اخیر این دهمین انفجاری است که مادرید را به لرزه در می آورد.

دراین انفجار کسی کشته‌نشد اما دو نفر در مقابل دربانك‌مرکزی ووزارت دفاع که درآنجا نیزانفجار هائی‌رخ داده بود زخمی شدند. یك انفجار دیگرکه نزدیك وزارت اتومبیل سفارت امریکا را از کار خارجه رخ داد و لاستیك های یك اتومبیل تمام زره پوش وارد ویتنام شد

● **جیپ‌های سربازان**

بدنبال انفجار های اخیرجیپ های پر ازسربازان مسلح در نقاط مهم مادرید مستقر شدند

پلیس این بمبهارا «کوچك و ناچیز» نامیده است. یکی از این بمب ها در قسمت فروش جراید و مجلات یك هتل درجه اول مادرید ودیگری در یك کافه لوکس‌منفجر شد.

فعلا تمام نقاط مهم از قبیل سفارتخانه های خارجی، هتلها و دفاتر روزنامه تحت حمایت پلیس است.

● **در وزارت خارجه**

منابع دولتی می گویندبمب هارا تروریست هائی میاندازند که می‌خواهند جهانگردان را در اسپانیابترانند. درسال گذشته فقط یك‌میلیون نفر جهانگرد از اسپانیا دیدن کرده‌اند که ۷۰٤ بیلیون‌دلار به این کشور نفع رسانده‌اند

اما دراعلامیه های مخفی که‌در مادریدمنتشر شده گفته می شود: این بمب ها علیه فرانکو که منهدم کننده‌مردم اسپانیااست انداخته‌شده است

باانفجار یك بمب‌دیگر در داخل وزارت خارجه اسپانیا تعداد انفجار ها به ده فقره رسید. این انفجار اخیرتلفاتی نداشت.

از دیروز چهل‌هزار نفر ازکارگران اسپانیادر حال اعتصاب هستند.

کمیته مخصوص ضد استعمار سازمان ملل امروز سندی درباره مستعمرات افریقائی اسپانیا منتشر کرد که در آن گفته می شود اسپانیا جنبش های مردم گینه استوائی‌اسپانیاراسرکوب کرده‌است این‌سند تلگراف رهبر جنبش گینه است و حاکی است که‌در اثرفشار اسپانیائی ها ۸۰۰ نفر از اهالی به کامرون پناهنده شده‌اند.

محافل اسپانیائی این سندرا کهنه و قدیمی نامیدند و اظهار داشتند چنین وضعی دیگر وجود ندارد.

جتهای کامبوج ویتنام را بمباران کردند

سایگون ـ آسوشیتدپرس ـ ۱۱ مه ـ امروز دوهواپیمای جت کامبوج برفراز مرزهای جنوبی ویتنام جنوبی پرواز کرد و بر منطقه «تی‌تین» بمب انداختند که ویرانی‌هائی ببار آورد. این‌هواپیما ها چند دقیقه درآن حوالی‌دورزدند وسپس به کامبوج بازگشتند.

این آخرین حادثه در روابط‌وخیم کامبوج وویتنام جنوبی است که از اوایل سال جاری شدت یافته‌است.

مواضعی که بمباران شد متعلق به پیاده‌نظام ویتنام بود. در هفته پیش یك‌تانکر ویتنامی در مرز خود رابه یك‌زره‌پوش کامبوجی زد که باعث مرك سه‌نفر و زخمی‌شدن دونفر گردید. دولت ویتنام جنوبی ازاین حادثه معذرت خواست.

دولت کامبوج شفاها به سفیر آمریکا علیه هجوم سربازان ویتنام جنوبی به‌خاك کامبوج اعتراض کرده است. وزارت خارجه امریکاضمن اعلام این خبر گفت سفیرامریکادر کامبوج قول داده است موضوع‌را رسیدگی کند. هنوز معلوم نیست سربازان امریکائی هم در این‌حمله دست‌اندرکاربوده‌اند یانه؟

سفیر امریکا به وزارت‌خارجه گزارش داده است که نمی‌تواند خبر حمله هواپیماهای کامبوجی‌را به‌خاك ویتنام تائید کند.

صدها نفر راهب و دانشجویان امروز در پایتخت کامبوج دست‌به تظاهرات ضد آمریکائی زدند و خواستار اخراج کلیه اتباع آمریکا ازخاك کامبوج گردیدند. تظاهرکنندگان امریکا را به شرکت در حملات سربازان‌ویتنامی به‌کامبوج متهم کردند.

رادیو بغدادگفت:

معاون ژنرال حافظ زخمی شد

فرمانده‌گارد ملی سوریه بقتل‌رسید

بیروت ـ ۱۲ مه ـ یونایتدپرس ـ ژنرال عمران معاون رئیس‌جمهور سوریه دراثریك سوء قصد زخمی‌شدو ژنرال عبید محمد فرمانده گارد ملی دراثر همین حادثه کشته شد.

این‌خبر ازطرف رادیو بغدادپخش شدو رادیو مذکورگفت قاتل که یك‌گروهبان‌ارتش سوریه‌است پس‌ازسوء قصد خودکشی کرد. رادیو بغدادگفت که سوءقصد هنگامی صورت‌گرفت که ژنرال عمران وعبید بسوی سربازخانه «کسوه» درنزدیکی دمشق میرفتند.

گروهبان مزبورکه‌از شهر حماآمده بودبسوی آنان تیراندازی کرد. رادیوبغداد جزئیات دیگر این حادثه را ذکرنکرد.

طرح بیمه

بقیه از صفحه اول

طرح بیمه محصولات کشاورزی‌شامل بیمه درخت نیزخواهد بودتا درصورت بروز سرما و یخبندان آفات وازبین رفتن درخت یا میوه، خسارات وارده جبران شود.

طرح بیمه شخص‌ثالث نیزبترتیبی تنظیم شده که کلیه وسائط نقلیه موتوری درایران اجبارا بیمه شخص ثالث شوند. حق بیمه این نوع‌بیمه برای هریك از انواع وسائل نقلیه مقطوع است و موقع دریافت مالیات‌و عوارض وصول خواهد شد. با اجرای این بیمه‌کسانی‌که در تصادم‌باوسائط نقلیه مجروح یا مصدوم و یا تلف شوند شرکت بیمه خسارات جانی‌یا مالی وارده را جبران خواهد کرد. مجروحین و مصدومین در بیمارستان های بیمه‌باخرج‌شرکت مداوا خواهند شدودر صورت تلف شدن، کلیه‌مبلغ بیمه شخص‌ثالث‌بورثه مقتول‌پرداخت خواهد شد. با اجرای این طرح‌متجاوز از ۱۷۰ هزار وسیله نقلیه اعم از اتومبیل شخصی‌و تاکسی، کرایه، اتوبوس و کامیون در سراسر کشور بیمه شخص‌ثالث‌اجباری خواهند شد. این بیمه هم‌اکنون دراکثر کشور ها اجراء میشود و نتایج مطلوبی داده

مالکیت ایران بر بحرین

بقیه از صفحه اول

ازرادیو قاهره (صوت‌العرب) ـ جامعه اتحاد عرب تصمیم قاطعی‌جهت جلوگیری از مطالع ایران دربحرین اتخاذ کرده و این همان مطامعی‌است که از نیمه دوم قرن‌حاضر آشکار گردیده است.

در جلسات کمیسیون سیاسی‌جامعه اتحاد عرب که از ۲۹ نوامبر تا ۱۱ دسامبر سال ۱۹٥٤ تشکیل شد موضوع (مطامع ایران در بحرین!) مورد بحث و بررسی قرار گرفت‌زیرا مقارن همان تاریخ بود که ایران ادعای مالکیت بحرین را نمود وآنرا جزئی از سرزمین خود خواند واعلام کرد که فرود آمدن هواپیما ها در بحرین بایستی با اجازه دولت ایران انجام بگیرد، در آنموقع دولت‌ایران برای هریك از هیئت های نمایندگان سیاسی در تهران‌اعلامیه هائی‌فرستاده و ضمن آن‌ادعای‌خودرانسبت به بحرین اعلام داشته بود.

کمیسیون سیاسی رویه دولت‌ایران رانسبت به بحرین مورد بررسی قرار داده و توصیه‌ای در این‌باره به‌جامعه اتحاد عرب نموده‌بود کمیسیون‌سیاسی توصیه کرده بود که بی‌درنك‌بایستی پاسخ قاطعی به اعلامیه دولت ایران داده شودکمیسیون سیاسی تائید کرده بود که بحرین یك سرزمین عربی‌بوده و هیچگونه ارتباطی با ایران ندارد!!

کمیسیون سیاسی از جامعه اتحاد عرب جدا خواسته بود که حتی‌الامکان بایستی ملیت عربی خلیج حفظ و کلیه امارات از گزند مطامع توسعه طلبی! ایران مصون گردد!!

جامعه اتحاد عرب در جلسه یازدهم دسامبر سال ۱۹٥٤ توصیه کمیسیون سیاسی را تصویب ولی نظریه اثرات معنوی مهمی که این توصیه در جهان تولید کرده بود یادداشتی دراین باب بدولت ایران نفرستاد

... حکومت ارتجاعی ایران بمنظور سرگرم ساختن ملت (!!) در تاریخ ۱۳ نوامبر سال ۱۹٥۷ به مجلس نمایندگان که مرکب از عناصر ارتجاعی و عمال استعمار بودندطرحی راپیشنهاد کردکه بموجب آن‌بحرین یکی از استانهای ایران گردید و یکی از مقامات ایرانی در آن موقع ضمن یك مصاحبه‌ی مطبوعاتی‌اظهار داشته بود که بحرین بر طبق این طرح مصوبه استان چهاردهم ایران شده است.

حکومت‌ایران دست به تبلیغات دامنه‌داری جهت اثبات این ادعای پوچ زد. از جمله ادعا نمود که دربحرین نبایدبندرآزاد برای‌بازرگانی ترانزیتی قرار بگیرد زیرا این امر به‌اقتصاد ملی‌ایران لطمه وارد میسازد.

آن موقع وزارت امور خارجه مصر یاد داشت فوری به جامعه اتحاد عرب فرستاد و ضمن آن اعلام کرد که دولت مصر مقررات جامعه اتحاد عرب‌رادرموردا ینکه بحرین جزء لاینجزای میهن عرب! بوده و هیچگونه ارتباطی با ایران ندارد صمیمانه تایید می کند.

همچنین سایر دولتهای عضو جامعه اتحاد عرب یادداشت هائی بهمین مضمون تسلیم دبیرخانه جامعه نمودند وملیت عربی بحرین را تایید کردند!

ودبیر کل جامعه نیز تصمیمات جامعه را به‌حکومت ایران ابلاغ و درسراسر دنیا انتشار داد

حکومت (دست نشانده!) ایران پاسخداد که جامعه اتحاد عرب را به رسمیت نمی شناسد و ضمنا بروزنامه ها و رادیوی خوددستور داد که‌مطالبی درتایید این‌ادعای موهوم انتشاربدهند ایران هرچند یکبار ادعای موهوم خود را درمورد مالکیت خلیج ابراز میدارد و برای محق دانستن خوددست به مانور های سیاسی و تبلیغاتی‌علیه منافع عرب میزند.

... مطامع ایران در بحرین از خلال قضیه مهاجرت ایرانیان بخلیج کاملا آشکار گردیده است. مدتی است دسته دسته مهاجرین ایرانی به مناطق مختلف خلیج و عربستان‌جنوبی کوچ می کنند و دولت‌ایران بعناوین مختلف ازقبیل بهانه‌تاسیس مدارس‌و بیمارستان های ایرانی دراین مناطق همه روزه در امور داخلی امارات‌عمومی عربی سواحل عمان مداخله می کند.

عربها بایدمتوجه خطر مهاجرتهای دستجمعی ایرانیان به‌خلیج باشند!

باید دراین موقع که نهضت آزادی خواهان این منطقه برای‌بدست آوردن استقلال وایجادوحدت بامیهن عرب بر پا گشته از هر حیث‌هشیارو بیدار باشید!!

سپید و سیاه

هفت‌گام بسوی‌پیروزی

حماسه پرشکوه هفت‌مرد بی‌مرك ـ هفت شمشیر خونین ـ هفت نبرد آزادی بخش می‌باشد.

هفت‌گام بسوی‌پیروزی

داستان دلاوریهای هفت‌سردار بزرك ایرانی است که در سخت‌ترین لحظات تاریخ پرچم افتخار را بدوش کشیدند

هفت‌گام بسوی‌پیروزی

شرح قهرمانی های ابومسلم خراسانی ـ سنباد ـ استاذسیس ـ ابن‌مقنع ـ بابك ـ مازیار و طاهرمی‌باشد.

هفت گام بسوی پیروزی

بطورت یك داستان کامل در همین شماره سپیدوسیاه چاپ شده است.

فردا سپیدوسیاه را فراموش نکنید.

آگهی مجمع عمومی

از صاحبان سهام شرکت سهامی پورکان دعوت میشود که در تاریخ ۲۰ ر۳ر٤۳ ساعت ٦ بعداز ظهر درمحل شرکت جهت‌جلسه مجمع عمومی حضور بهمرسانید.

دستور جلسه:

۱ـ تجدید انتخاب مدیر شرکت

۲ـ رسیدگی به ترازنامه و سود وزیان و شور مطالعه درخط مشی شرکت.

۳ـ تعویض اختیارات کامل بمدیر عامل شرکت جهت تحصیل اعتبارات از بانکها برای امور تجارتی شرکت

شرکت سهامی پورکان

آغاز دومین هفته نمایش در سینماهای

میامی ـ ایران ـ تهران ـ سیلوانا

(فیلمی سرشار از هیجان ومشق باد اسنافی شورانگیز و پرحادثه یک اثر ارزنده و پرشکوه از سینمای فارسی)

کمینگاه شیطان

باشرکت: سعیدکاویار ـ ویکتوریا ـ دلیله ـ اکبرهاشمی ـ عزیزه و مقبلی

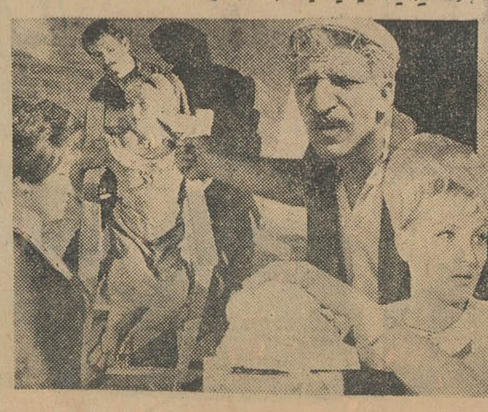

کارگردان: نظام فاطمی

فیلمبردار: شیرازی

محصول سازمان درفش

رهبران مشروطه

جزوه پنجم

بیوگرافی ظهیرالدوله

حاوی حقایق جالب و اسرارمهم وناگفته‌از تاریخ مشروطه ایران

بقلم: ابراهیم صفائی

کتابخانه ابن‌سینا ـ چهارراه مخبرالدوله ـ کتابخانه سخن خیابان نادری ـ کتابخانه‌ایران خیابان سعدی

از امشب در سینماهای

سهیلا ـ آسیا ـ ب.ب

از سندی تایمز — چاپ لندن

جنگ عدن

برای چیست

مقدمات جنگ سازمان یافته چریکی در «رادفان» از تابستان گذشته در مرکز عملیات مصریها در صنعا پایتخت یمن فراهم میشد.

رادفانی ها که قبیله آنها طی چند قرن به جنگاوری شناخته شده‌اند دستور گرفتند که سازمان بیابند وبا سلاح های تازه از جمله خمپاره و رادیو آشنا شوند و آنها را بکار برند. رادفانی ها قبلا هر کدام دارای یك تفنك بودند و وقتی سلاح های مدرن دریافت داشتند بطرف قلاع کوهستانی موطن خود براه افتادند. به آنها وعده داده شد که بازاء هریك سرباز فدراسیون عربستان جنوبی یا همکار انگلیسی که بقتل برسانند پول و اسلحه بیشتری دریافت کنند.

مصر باکمك بشورشیان عدن می کوشد روحیه ضعیف سربازان خودرا دریمن تقویت کند و با تضعیف انگلستان دراین منطقه شیخ نشین ها و منابع سرشار نفت آن ها را بچنك آورد. بعضی تبلیغات دروغین مبنی بر اینکه ناصر سد راه نفوذ کمونیسم است تاکنون او رانجات داده است و انگلستان نیز تلاش میکند که با حفظ حیات فدراسیون عربستان جنوبی فضای خالی این منطقه راپر کند.

کمك آمریکا

بعداز اشغال خاك یمن بوسیله سربازان مصری و افزایش تهدید علیه فدراسیون عربستان جنوبی انگلستان تاکنون نتوانسته است از امریکا کمك لازم رابرای برقراری رژیمی دریمن که ازحمایت مردم برخوردار باشد دریافت دارد.

درحال حاضر دولت سلال تنها بر کمتر از نیمی از یمن تسلط دارد و بعداز ملاقات و انعقاد قرارداد سری بین رهبران دوجناح نیرو های یمنی، سربازان پرزیدنت سلال جنك راعملا بعهده سربازان مصری گذارده‌اند.

نمایش سربازان انگلیسی دولت فدراسیون عربستان جنوبی رامشوش و دلتنك کرده‌است.

یکی از حکام ایالات چهارده گانه فدراسیون میگوید اگر انگلستان حمایت خودرا از فدراسیون از آغاز بوسیله کمکهای مالی و اقتصادی نشان میداد دولت فدراسیون میتوانست بابالا بردن سطح زندگی کارگران سدی در برابر نفوذ خارجی بوجود آورد. او عقیده دارد اگر انگلستان نیمی از میلیونها لیره را که امروز برای سرکوبی عشایر رادفان مصرف میکند برای جمع آوری دوستان فعال تری دریمن خرج میکرد اوضاع بکلی تغییر میافت و حکومت امام یمن قلبا باآن همکاری مینمود.

دونده بازنده

در هرحال باید دانست که هیچ کس از دونده‌ای که میداند می‌بازد حمایت نمی‌کند. گناه مشکلات فعلی بعهده کارکنان اداره امور خارجی و استعماری مقیم عدن نیست بلکه آشفتگی اوضاع در لندن وضع فعلی رابوجود آورده است.

بنظر میرسد سیاستی که ازطرف کابینه اتخاذ میشود در «وایت‌هال» بکل فرو میرود و وزارت امورخارجه ووزارت مستعمرات هرکدام نظرات جداگانه ابراز میدارند. در عین حال برای جنك پول ذخیره وجودندارد کار های اساسی در حال حاضر آمیختگی عدن و فدراسیون عربستان جنوبی و ایجاد وسایل لازم برای پیشرفت و ترقی فدراسیون است که نهایت ضرورت را دارد بدون این اقدام استقلال تمام برای فدراسیون قابل تصور نیست.

دفتر وکالت علی لقائی
وکیل پایه یك دادگستری
خیابان حافظ شماره ۷۲ تلفن ۴۹۷۹۷
۴ـ ۱۰ آ ـ ۳۶۷۲

تفسیر سیاسی

بن بست ناتو

شورای وزیران ناتو دریکی از بحرانی ترین دوره های حیات اتحادیه غرب تشکیل شده است تاازپاشیدگی نهائی آن جلوگیرد وزرای خارجه اتحادیه اتلانتیك هنگامی گرد هم جمع می‌آیند که تفاوتهای فکری واختلافات سیاسی و استراتژیکی وبرخورد منافع بیش از هر وقت دیگر سر نوشت آن را بمخاطره انداخته‌اند.

از اجلاسیه قبلی ناتو، ژنرال دوگل در جهت اجرای شیوه سیاسی مستقل خود که بسر ناسیونالیسم و عدم اتکای کامل بدوستان و هم پیمانان استوار است گامهای بلند دیگری برداشته است. فرانسه دوگلیست علیرغم ایالات متحده باشیوه‌ای موکد در راه تاسیس نیروی اتمی مستقل، انتخاب راههائی جدا از راه امریکا در مسائل حاد بین‌المللی، تجارت باکوبا، شناسائی چین، تقویت نیروی نظامی خود بقیمت تضعیف اتحادیه اتلانتیك، ارسال اسلحه بکامبوج ـ کشوری که تا حد بریدگی کامل از امریکا پیش رفته ـ و پشتیبانی از بیطرفی ویتنام جنوبی، پیش میرود.

با همه تلاش امریکا تجارت انگلستان و کوبا بسط می‌یابد وگرچه فشار امریکا نیز بهمان نسبت افزایش می‌یابد ولی بقول سرویلیام بلاك صادر کننده اتوبوس های لیلاند بکوبا «انگلستان هنوز تحت تسلط امریکا قرار نگرفته است.»

انگلستان در عین حال از شرکت فعال در ماجرای ویتنام اجتناب میکندو ظاهرا قصددارد شرکت خودرا بابراز همدردی محدود کند.

تندباد قبرس رشته های وحدت و یکپارچگی ترکیه و یونان را از هم گسیخته وبرای اولین بار درگیری مسلحانه داخلی، اعضای ناتو را تهدید می‌کند.

آلمان نگرانی خودرا از سازش احتمالی امریکا وشوروی پنهان نمیدارد و خودرا آماده مقابله با هر تصمیمی که بنحوی باسیاست آن منافات داشته باشد مینماید.

در همین هفته بود که اعلام شد آلمان قصد دارد درسیاست خارجی خود تجدید نظر کند و بجای امریکا از دوگل پیروی نماید.

برقراری ارتباط مستقیم با بلوك شرق، شناسائی چین، و سر انجام تلاش برای بدست آوردن سلاح اتمی میتوانندنتایج اولیه چنین تغییر روشی باشند.

ابر سیاهی که امروز آسمان ناتو را پوشانده نشان دهنده غیر عادی بودن شرایطی است که ناتو در آن زیست میکند. برخوردهای شدیدا ایالات متحده و دیگر اعضای اتحادیه اتلانتیك بدین معنی است که یك سری تغییرات عمیقی درجهان بوقوع پیوسته و اوضاع دوران بعداز

بقیه در صفحه ۸

جانسون اخیرا سپاه مبارزه بافقردرامریکا تشکیل داده‌است

پرزیدنت جانسون ـ عزیزم.. قول میدهی همینطورکه این روزها دوستم‌داری درجریان انتخابات نیز علاقه خودرا حفظ کنی!

(از نیویورك هرالد تریبون)

نمایندگی کهلر آلمان
از «۱۵» اردیبهشت ماه
بمنظور بالابردن فن خیاطی وگلدوزی، کلیه کارهای هنری خیاطی، گلدوزی وزیگزاگ را تحت نظر متخصصین باچرخ های تمام اتوماتیک کهلر مجانا تعلیم میدهد.
بانوان ودوشیزگان میتوانند ازفرصت استفاده کنند وبرای تعلیم به نمایشگاههای کهلر آلمان درتهران وشهرستانها مراجعه فرمایند.
کلیه چرخهای اتوماتیک، تمام مبل ونیمه مبل چمدانی وکیفی کهلر آلمان
بدون پیش قسط وباقساط ماهانه هزار ریال
(در اختیار شماست)
لوازم یدکی وسرویس مجانی است
آوازه

اداره کل فرهنك لرستان
آگهی مناقصه
اداره کل فرهنك لرستان ساختن یك باب دبیرستان درشهرستان بروجرد بمناقصه میگذارد شرایط کار طبق آگهی جداگانه در محل منتشر شده پیمانکاران میتوانند برای اطلاع بیشتر بدایره ساختمان فرهنك خرم آباد مراجعه و تاتاریخ چهارشنبه سی‌ام اردیبهشت ماه ۴۳ پیشنهاد خودرابا درنظر گرفتن شرایط معامله تسلیم نمایند
رئیس اداره کل فرهنك لرستان ـ پور پرویز

تلمبه اطریشی
فوگل
شناور و کمر چاهی
پارتی جدید رسید
تهروپ ـ میدان فردوسی

از فردا صبح — مهتاب ـ دیانا ـ کریستال ـ ایفل ـ اسکار ـ برلیان ـ زهره — از فردا صبح

بازگشت مغول ها

مارک خورست
خوزه گرچی

سینماسکوپ رنگی تکنی کالر
دوبله بفارسی در استودیو مولن روژ

انتقاد

احمد احرار

مشکل دوتاشد!

بعداز انتشار نامه‌ای که یك دانشجوی ایرانی در امریکا نوشته بود ودراین ستون زیر عنوان «درخت بی‌امید» چاپ شد و نیز یکی دومقاله که این ناچیز درباب روابط ادارات موسوم بسرپرستی با مخلوق خدا رقم زدم ، یکروزصبح روی میزم یادداشتی دیدم بامضای «دکتر هنربخش» ومعلوم شددرساعاتی که بنده نبوده‌ام ، ایشان بزرگواری فرموده دوبار بدفتر حقیر قدم رنجه داشته‌اند و بالاخره خطاب بمخلص که ازکم‌شانسی خود بس ملول‌وشرمنده‌ام چنین مرقوم داشته‌اند .

«مطلب راجع به‌سرپرستی امریکا آقای مهندس حبیب نفیسی بود ، که‌از موقعیکه ایشان باین سمت مامورشده است‌اولا وضع سرپرستی بکلی تغییر وبیك یك شاگردان میرسند ـ داخل پرانتز پنجهزار محصل ـ حال اگر یکنفر تکدر خاطری از ایشان ـ یعنی از سرپرست دانشجویان ایرانی در امریکا ـ دارد دلیل بر نوشتن‌مقالات انتقادی سرکار نمیباشد .

ثانیا استادی و تدریس ایشان از ساعت ٧ صبح تا ٩صبح است ومربوط بساعت‌کار سرپرستی نمیباشد که عین بولتن دانشگاه مربوط را حضور عالی تقدیم خواهم نمود .کسانی که برای مملکت ومردم این‌کشور تمام اوقات خودرا صرف‌میکنند نباید موردبیمهری واقع شوند . با احترامات لازم دکتر هنربخش» .

تاسف اولیه بنده از اینکه آقای دکتر هنربخش دوبار بنده را سرافراز فرموده وشانس زیارت ایشان نصیب نشده بود با قرائت دنباله یادداشت‌اولا مضاعف وثانیا باتعجب مقرون‌گشت . زیرا اولا در دویاسه مقاله‌ای‌که حقیر پیرامون مسئله سرپرستی نوشتم باسم ازکسی یاد نشده بود ونه فقط اسم ازکسی نبرده بودم ، بلکه، علی‌الرسم وبرسبیل تعمد هرجا لازم بود دستگاه سرپرستی یا اداره سرپرستی نوشته بودم وبا اینکه الان آن مقالات در دسترسم نیست چون بشیوه‌کار خودم آشنائی دارم حاضرم برسر این‌نکته شرط ببندم . ثانیا مسئله تدریس سرپرست محصلین درامریکا را من ننوشته بودم و آن دانشجوی ایرانی نوشته‌بودکه نامه‌اش زیرعنوان«درخت بی‌امید » چاپ شد . البته اگر باین گناه که بنده‌گاهی در ستون انتقاد اسمم پیدا میشود و نامه آن جوان‌هم درهمین ستون چاپ شده‌بود حقیر را باید چوب زد ، برای چوب خوردن حاضرم . این از بابت تاسف ، اماچرا تعجب‌کردم لا تعجب بنده ازین لحاظ بودکه نویسنده‌محترم یادداشت ، این چندکلمه را ظاهرا بعنوان طرفداری و حفظ‌الغیب آقای مهندس نفیسی‌مرقوم داشته‌اند، در حالیکه هیچ‌دشمنی‌باین سهولت و روانی نمیتوانست مهندس نفیسی‌بیچاره‌را بشوید وآفتاب‌بگذارد! بنده شخصا هیچگونه سابقه‌ای با آقای‌مهندس نفیسی‌ندارم ولی‌شهدالله تاوقتی ایشان درتهران تشریف‌داشتند ودرسمت‌های مختلف انجام وظیفه می کردند ، مخصوصا در سمت ریاست پلی‌تکنیك، اغلب‌از وی ذکرخیرشنیده بودم ، باآنکه کسانیکه پیش بنده‌سفره دلشانرا میگشایند در مدح این وآن بیشتر حرف میزنند تا مدح ایشان . حتی اینرا هم بگویم که روزی یکی‌از دانشجویان جوان ایرانی‌که با بنده سابقه آشنائی داشت و تازه‌ازامریکا بازگشته بود اصرار داشت مرا باآقای مهندس نفیسی آشناکند و دلیلش‌این بودکه خیال میکرد من‌چون در روزنامه هستم میتوانم عنداللزوم ، یکهزارم محبت‌های مهندس نفیسی را نسبت‌باو، باذکر خیر یا تحسین و تجلیلی‌جبران کنم . دوستها که یکپارچه شیفتگی نسبت به آقای مهندس نفیسی‌بود طی داستان مفصلی شرح میدادکه چطور مهندس نفیسی نسبت بجوانهاخونگرم و متواضع وعلاقمند است و بالاخره تا از ما قول نگرفت‌که درفرصت مقتضی ذکر خیری از مهندس نفیسی بکنیم ول نکرد .

بنده هم البته آن وعده‌را فراموش نکرده‌ام ، بدلیل اینکه ضمن مقالات مربوط بسرپرستی همانطورکه عرض شد ، بشخص اشاره‌ای نکردم تا اگر ذکر خیر میسر نمیشود درجهت‌مخالف آنهم عملی از حقیر سرنزده باشد . اما آقای دکتر هنربخش دوست‌نادیده گرامی ، بنده را ناچار از خلف عهد فرمودند. زیرا ایشان بطوریکه‌ملاحظه فرمودید در حالیکه حتما نظر سوئی نسبت به‌آقای‌مهندس نفیسی نداشته‌ام مرقوم میدارند « استادی و تدریس ایشان ازساعت ٧ تا ٩ صبح‌است‌که مربوط بکار سرپرستی نمیباشد » . بنده چون آقای مهندس نفیسی‌رااستاد باوجدانی میشناسم متاسفانه نمیتوانم قبول‌کنم‌که ایشان استادی می‌کنند منهای وظائف وتکالیف استادی. برای اینکه‌خود آقای دکتر هنربخش‌میدانند تدریس تنها عبارت از حاضر شدن در کلاس ودرس‌گفتن نیست وحتی اگر معلمی ، از وجدان هم عاری باشد ناگزیر است برای دو ساعت درس گفتن در روز ، لااقل دوساعت در شب مطالعه‌کند . اگر معلم وجدان داشت علاوه براینکه ساعاتی را صرف آماده ساختن خودش برای تدریس میکند ، ساعات دیگری‌هم علاوه برساعات‌درس بسروکله‌زدن و جواب‌گفتن‌بمشکلات وخلاصه آماده‌کردن شاگردانش‌جهت تفهیم درس اختصاص میدهد و غالبا ساعاتی‌که یك معلم با وجدان بطور غیررسمی وقف تدریس میکندسه‌مقابل ساعات‌رسمی‌است.و با توجه بعقیده‌قاطع بنده درباب اینکه‌آقای مهندس‌نفیسی حتما معلم باوجدانی است نمیدانم‌چطور میتوان قسمت‌اخیر یادداشت آقای‌دکتر هنربخش را توجیه‌کرد که مرقوم داشته‌اند : «کسانی‌که برای مملکت ومردم این‌کشور تمام اوقات خود را صرف‌میکنند نباید مورد بی‌مهری‌واقع شوند» . مگر اینکه‌کلمه «تمام‌اوقات» نیزبوسیله قانون خاصی ازطرف‌مجلس تفسیر شود مثل «ابدیت»که بالاخره معلوم شدگاهی دلالت بر « موقت » میکند !

گفتگوی تلفنی

با تلفن

٣٠٠١٠

اهالی محترم تهران ازساعت ٦ تا ٧٫٣٠ بعد ازظهرهرروز می‌توانند گرفتاریها و درد دلهای خود را با ما در میان بگذارند .

● **پیشنهاد**

خط واحد وحیدیه هیچ توجهی به مسافران خود ندارد خوب بود شرکت واحد ترتیبی اتخاذ میکرد که اولاینها متوجه کارشان‌باشند ودر ثانی مسیر اتوبوس از میدان تسلیحات نیز بگذرد تا مسافران این حدود مجبور نباشند دوکیلو متر راه را تا ایستگاه اتوبوس‌طی کنند .

احمد . س

● **معرفی مجرم**

شهرداری قانون‌گذرانده‌که سد معبر جرم است وگران فروش هم تحت تعقیب قرار میگیرد بنده یك سدمعبر کننده‌گردن کلفت را به شهرداری معرفی میکنم همینقدر از مسئولین مربوطه تقاضا دارم به میدان بهارستان سری بزنند .

یوسف بیژن

● **محرمانه ...!**

مطلبی راکه میخواهم با شما در میان بگذارم خیلی محرمانه‌است! ولی درهرصورت شما دراین ستون بنویسید . موضوع از این قرار است‌که از مدتها قبل بین دوتا از بانکهای پایتخت‌کدورت ونقارخاطر ایجاد شده ودرنتیجه ، این دوبانك چکهای یکدیگر را قبول نمیکنند پیشنهاد میکنم برای آنکه کسبه وبازرگانان وکارکنان این دوبانك سرشان بیك بالین باشد وتکلیف خودرابدانند، مسئولین بانك‌مرکزی یك آش آشتی‌کنان بپزند و این دوبانك را آشتی بدهند !

منوچهر

● **درتهران سرگردانند**

دوماه قبل ازسیصد نفرلیسانسیه برای استخدام دروزارت کشور امتحان بعمل آمدولی هنوز نتیجه آنرا اعلام نکرده‌اند از نظراینکه اکثر این‌عده شهرستانی هستند و درتهران سرگردان شده‌اند خوب بود زودتر نتیجه امتحان را اعلام میکردند وتکلیف این عده راروشن مینمودند .

کاظمی

● **رقت‌انگیز است**

امروز رهگذران خیابان فرصت بامنظره فوق‌العاده‌رقت‌انگیزی روبرو بودند، چهار، پنج قلاده سك رااز طرف شهرداری باطرز فجیعی کشته بودند واجساد سگها هرعابری را بشدت متاثر میساخت . نمیدانم انجمن حمایت حیوانات در مملکت ما چه‌وظیفه‌ای دارد .

پیشنهاد میکنم شهرداری پس از کشتن سگهای بیگناه، لااقل‌زودتر لاشه آنرا ازجلوی انظار دورکند .

دانشجوی ساکن خیابان‌فرصت

● **توجهی بکنید**

خیابان پرواز و کوچه های آنرا برای لوله‌کشی آب کندند وبهمان صورت گذاشتند و رفتند بنویسید محض رضای خداسازمان آب‌توجهی بکندوتا توی‌این گرمای تابستان گرد و خاك بحلق مردم نرود .

سلطانی

● **جواب حسابی**

ازطرف‌وزارت راه اعلام شدکه‌هر کس میخواهد مسافرت کند قبلا وسیله تلفنهای شماره فلان تلفن کندتا اطلاعات لازم در اختیارش گذاشته شودبنده‌هم‌که میخواستم به‌مسجد سلیمان‌مسافرت کنم‌تلفن کردم تا مسافت تهران‌تا مسجد ـ سلیمان راپرسم وقتی تلفن کردم طرف بعداز آنکه مدتی ایندست و آندست کردگفت خانم منظورتان ازمسجد سلیمان ، خراسان است! گفتم متشکرم همین سئوال جواب مارا داد .

رحمانی

● **مگر فرق میکند**

میخواستم ازاداره دخانیات‌سئوال کنم مگر توتون‌سیگار اشنو ویژه فرق‌میکند گاهی این سیگار ها توتونش چنان تند و بدبو میشود که‌دل آدم بهم‌میخورد وگاهی واقعا کیف میدهد .

م ـ ش

● **جواب سربالا**

سازمان آب‌برای لوله‌کشی یك خانه دره متری شارق کوچه حافظ گودالی کنده واسفالت رازیر ورو کرده است هروقت هم‌مراجعه‌می ـ کنیم میگوئیم بیائید این‌گودال‌را پرکنید جواب سربالا میشنویم .

عزیزالله حسنی

محمدرضا صالحی کرمانی

الفبای فکری

حسین «ع»

انماالحیوة عقیدة وجهاد

«زندگی جزعقیده و مبارزه درراه آن نیست»

نخستین روز محرم فرا رسید، وبازهم شور و ولوله جاودانیش آغازگشت .

بافرا رسیدن این‌فصل غم‌رنك خاطره‌هائی بس دردناك در قلوب مسلمین زنده میشود .

دیده‌ها ودلها بجوش و خروش میافتد ، ودراین جوش و خروش پرده اعصار و قرون را میشکافد، بعقب بر میگردد ، بصحنه کربلا ورود میکند . سالار شهیدان حسین‌بن‌علی علیه‌السلام‌را می‌بیند که چگونه بخاطر نجات اسلام و مسلمین، دست بیك انتحارخطرناك نظامی زده است .

اورا می‌بیندکه بصورت‌قهرمانی بزرك ، درمیدان وحشتناك وپرظلم و ستم سال ٦٠ هجری ، وارد کارزار شده و برای اینکه پیکر ظلم را درهم بکوبد و صبحه‌عدالت اسلامی‌را بگوش فرزندان‌انسانیت درطول‌نسلهای آینده‌جهان‌برساند، دست‌به‌بزرگترین‌فداکاری‌فراموش ناشدنی تاریخ زده است .

***

و تنها بدبختی این نیست‌که یك ملت از منابع طبیعی وسرمایه های اقتصادی خود بهره‌مند نشود، بدبختی وبلای بزرگتر اینست‌که یك‌ملت سرمایه‌های معنوی خودرا نیز فراموش نموده واستفاده های لازم را از آنها نکند .

***

حسین برای ملت اسلام تنها یك نواده پیغمبر نیست ، قداست او تنها برای این نیست‌که فرزند نخستین امام ما است ، او علاوه براینها خود امام است ، پیشوا است ، بزرك است ، یك سرمایه عالی و آموزنده است ، از آنچنان سرمایه‌هائی است که درگنجینه معنویات هیچ ملت و جمعیتی همانندش یافت‌نمیشود ، اوسرمایه عظمت است ، سرمایه شرف و بزرگی است ، سرمایه‌ایست که ملتهای اسلامی خیلی خوب می توانند درس عظمت و بزرگی و فداکاری و عدم تمکین در مقابل ظلم و ستم را از صفحات ارغوانی رنك زندگیش بیاموزند و بدبختی اینجا است‌که‌ما هنوز این‌سرمایه پرجلال وشکوه معنوی را نشناخته وبهره‌برداری‌لازم‌را ازآن‌نکرده‌ایم.

او به بشریت آموخت‌که‌چگونه باید درمقابل یك دستگاه جابر و ستمگر قیام‌کرد ، و هم او بودکه عملا بدنیا اعلام‌کردکه :

انماالحیوة عقیدة وجهاد

زندگی جز عقیده و مبارزه در راه آن نیست ، او با این منطق عالی زندگی و حیات خونین رنك خودرا شروع‌کرد .

بطورکلی برای شناختن یك شخصیت باید الفبای فکری او را شناخت ، وزیر بنای روحی او را بررسی‌کرد .

شخصیت فروزنده مردان‌بزرگی که چشمهای بشریت را خیره کرده‌اند ، مولود سازمان روحی آنها است ، وآئینه تاریخ‌باچهره غبارآلود و تیره خود ، قدرت‌نشان دادن تجلیات روحی شخصیتها را ندارد ، تاریخ فقط رقم حیات و مرك ونمونه‌های خشك وبی روحی از حوادث زندگی یك شخصیت را در اختیار مطالعه‌کنندگان می گذارد ، نقاشی روح و ترسیم شخصیت‌کار تاریخ نیست ، اینجا قلم وبیان دیگری لازم است ، عینك خاصی بچشم باید زد،عینکی که بتواند بادید نافذ خود بصحنه روح قهرمانان ورودکند و سایه روشن‌های آنرا به‌بیند ، خطوط برجسته‌فکری آنانرا مشاهده‌نماید همان خطوطی‌که آفریننده حوادث وسازنده‌شخصیت قهرمانان‌هستند.

تاریخ‌سایه‌های شخصیت‌حسین بن‌علی را ترسیم میکند نه خودآن را ، حوادث را بازگو میکند ، نه منشا آنها را ، آفریده را جلوه میدهد نه‌آفریننده را . بایدبدالان تاریخ ورودکنیم ولی‌درآنجامتوقف نشویم ، حوادث را به‌بینیم ولی از روزنه آن حوادث راهی بسوی روح بزرگی که‌آفریننده آنهااست بازکنیم . تاچنین نکنیم تاریخ برای‌ما آموزنده و عبرت‌انگیز نمی شود ، تاریخ حیات حسین برای کسانی مفید و آموزنده است که از لابلای آن نیم رخ شخصیت و چهره درخشان روحی حسین را مشاهده‌کنند ، و خطوط فضیلت وتقوی وشجاعت و فداکاری را در آن به‌بینند ، وبا دیدن این الگو بسازندگی روح خود پردازند .

بدبختی اینجا است‌که ماهنوز از مرز تاریخ زندگی حسین‌تجاوز نکرده‌ایم ، وباروح آموزنده او آشنا نشده‌ایم . اگر او رابدرستی شناخته بودیم ، تجلی عظیم‌روحی او ، یعنی داستان کربلایش را تنها سرمایه گریه وزاری قرار نمیدادیم . اگر الفبای روحی اورا خوانده بودیم ، ملتی چنین ضعیف وبیچاره و زبون نبودیم .

راستی که‌ولید روحی حسین بن‌علی درطی زندگی ٥٧ ساله‌اش آن چنان عالی و آموزنده است که اگر اندکی با آن آشنا شده بودیم وضعی‌بهتر ازاین میداشتیم.

ناتمام

٧ـ هیولای وحشت درخاورمیانه

نجیب کنار میرود

برای مردم عادی درك این وضع مشکل بود آنها نجیب را قهرمان دانسته اورا میپرستیدند ولی‌اینك دراعلامیه رادیویی که بدستور ناصر تهیه شده بود به او اتهامات‌ناروا زده میشد روز بعد یکی ازبادوهای ناصر از رادیو اعلام داشت که‌ناصر و کمیته مختلط شورای فرماندهی و کابینه مجبور شد استعفای نجیب را قبول کند و حال‌آنکه بجز یکی‌دو نفر از اعضاء کمیته با هیچکس در اینمورد مشورت نشده بودیکی از اعضاء شورای فرماندهی بنام‌محی‌ـ الدین که ازموضوع استعفای نجیب شدیدا ناراحت شده بود عده‌ای از افسران سواره نظام وابسته به جمعیت افسران آزادیخواه را دور هم‌جمع کردو با ذکر محاسن وخدمات نجیب آنها راتحت‌تاثیر قرار داد و هرچه پادوهای ناصرکوشش کردند نجیب را تخطئه نمایند موفق نشدند این اولین باری بود که ناصرمیدید کلیه حاضرین به‌استثنای‌یکی دونفر یا دوبا او مخالفند و ناچار تسلیم شد . در جلسه شورای فرماندهی تصمیم گرفته شد محی الدین‌بسمت نخست وزیری و نجیب بریاست ـ جمهوری انتخاب شوند . ساعت پنج‌و نیم صبح روز بعد موضوع‌انتخاب نجیب به ریاست جمهوری به او ابلاغ شد اما ناصر به این آسانی هادست بردار نبود او بطور مخفیانه دستورداد دو نفر پلیس نظامی به منزل نجیب رفته او را از رختخواب بیرون بکشند وسپس او را به بیرون شهر برده مدتی در بیابان بگردانند و بازدوباره اورابمنزلش برگردانندناصر میخواست بااین عمل به نجیب ثابت کند قدرت واقعی در دست اوست و هر قدر هم که او محبوب و معبود مردم‌باشد از شر توطئه های او درامان نیست .

وقتیکه مردم از رادیوشنیدند نجیب بریاست جمهوری انتخاب شده است شادیهای زیادی کردند وجشن‌وسرور برپا کردند و در خیابانها برقص و پایکوبی مشغول شدند تظاهرات‌موافق نجیب بقدری شدید بود که در چند خیابان اصلی قاهره عبور و مرور بکلی قطع شد و فریاد «مبروك» زنده باد نجیب گوش را کر میکرد . روز بعد نجیب در بالکون کاخ عابدین ظاهر شده نطق مختصری د رموردرفع کدورت های گذشته ایراد نمود .

غریو شادی از هر طرف به هوا برخاست این جریانات برای ناصر فوق‌العاده ناراحت کننده بود اوبیکی‌از نزدیکانش گفت «این‌اعاده‌نجیب‌بمسند قدرت خنجری بود که به پشت من‌زده شد» چند روز بعد نجیب برای شرکت در افتتاح مراسم پارلمان سودان‌عازم این کشور شد .

در غیبت اوناصر مجددادست بکار توطئه و دسیسه شد وقتی نجیب‌از سفر سودان مراجعت کرددرفرودگاه شنید که عده زیادی در اینمدت چند روزه ظاهرا بعلت‌ایجادبی‌نظمی‌دستگیر شده‌اند بعدامعلوم‌شد کلیه‌این‌دستگیر شدگان از رهبران‌کسانی هستند که بمناسبت اعاده نجیب به مسند قدرت جشن وسرور بر پا کرده بودند در فرودگاه عده‌ای خبرنگار از نجیب پرسیدند آیا حقیقت دارد چند نفر از عمال ناصر اورار‌بودند نجیب درجواب باکمال سادگی گفت . بله

در اینموقع که مارس ١٩٥٤ بود، نفوذ واعتبار ناصر بحداقل خودتقلیل یافته بود و او دیگر طرفداری نداشت در عوض قسمت عمده افسران آزادی خواه واعضاء شورای فرماندهی‌طرفدار نجیب بودند و مردم هم او را می پرستیدند دولتهای خارجی هم خیلی بیشتر میلشان بود با نجیب سر وکار داشته باشند تا با اشخاصی از قبیل ناصر .

جشن پایان سال تحصیلی در دبیرستان فخررازی

ازساعت چهار بعداز ظهر دیروز ، جشن‌پایان سال تحصیلی دردبیرستان فخررازی برگزارشد . درین مراسم عده‌ای از فرهنگیان واولیاء دانش ـ آموزان شرکت داشتند و ضمن‌اجرای برنامه هائی از اشعار و آثار آقای شهرآشوب تجلیل‌بعمل آمد .طی‌این مراسم آقایان شهرآشوب ،احسانی، دکتر سرفراز ، فرجاد و تیمسار میرفندرسکی درباره مسائل مختلف ادبی وهنری سخنرانی کردند ومراسم باپذیرائی گرم دانش‌آموزان‌دبیرستان درساعت هفت بعداز ظهر پایان یافت.

آگهی رسمی

مصوبه کانون شکار شماره (١) مورخ ٢٢ر١ر١٣٤٣

نظربااینکه آئین‌نامه اجرائی قانون شکار موضوع تصویب نامه شماره ٣٧٤٠ مورخ ٣ر٣ر١٣٣٨ که بطور آزمایش اجراء می‌شد باتصویب آئین نامه جدید قانون شکار ملغی گردیده است علیهذا کانون شکار ایران الغاء کلیه مصوبات قبلی را اعلام داشته و طبق اختیارات ناشیه‌از قانون شکار مصوب اسفند ماه ١٣٣٥ و آئین‌نامه قانون مزبور مصوب اسفند ماه ١٣٤٢ مقررات زیررا که بارعایت ماده (٢) قانون مدنی لازم‌الاجرا میگردد وضع می‌نماید .

فصل اول ـ حیوانات قابل شکار

ماده ١ـ با توجه به ماده (٥) و بند (الف) ماده (١٧) آئین‌نامه قانون شکار حیوانات قابل شکار بشرح‌زیر تعیین میگردد :

الف ـ پستانداران قابل شکار :

مرال ـ شوکا ـ گوزن‌زرد ـ گوزن‌خالدار ـ قوچ‌ومیش وحشی ـ کل‌وبز وحشی ـ آهو ـ جیبیر ـ گورخر ـ خرس ـ ببر ـ پلنك ـ یوزپلنك ـ سیاه گوش ـ گربه‌وحشی ـ انواع سمور ـ سك‌آبی ـ سك‌دریائی ـ گرك ـ روباه ـ شغال ـ کفتار ـ خوك وحشی ـ خرگوش ـ تشی ـ گورکن .

ب ـ پرندگان قابل شکار :

درنا ـ لك‌لك ـ ابیا ـ نوك‌دراز ـ توکا ـ قرقاول ـ دراج ـ جیرفتی ـ کبك ـ کبك‌دری ـ کبك‌چیل ـ تیهو ـ میش مرغ ـ هوبره ـ زنگوله‌بال ـ دودووك ـ باقر قره ـ بلدرچین ـ یلوه ـ کبوتر ـ فاخته ـ قمری ـ خروس کولی ـ سار ـ کاکلی ـ گنجشك ـ کلاغ ـ کلاغ‌زاغی ـ انواع پرندگان آبی از جمله‌قو ـ غاز ـ آنقوط ـ مرغابی ـ چنگر ـ طاووسك ـ مرغ سقا ـ مرغ آتشی ـ گیلانشاه ـ هواسیل ـ عار ـ کاکائی ـ قره غاز ـ انواع پرندگان شکاری از جمله عقاب ـ شاهین ـ نوش ـ باز ـ کرکس ـ لاشخور .

پ ـ خزندگان قابل شکار :

تمساح ـ بزمجه .

ت ـ آبزیان قابل سید :

میگو ـ خرچنك ـ ماهیان آب‌شیرین و شور باستثنای ماهیان‌زینتی

ماده ٢ـ باتوجه به‌مواد (٦) و(٧) و بند (ب) ماده (١٧) آئین‌نامه قانون شکار حیوانات حمایت شده و جانوران زیانکار بشرح‌زیرتعیین می گردد :

الف ـ حیوانات حمایت شده:

ببر ـ یوزپلنك ـ گورن‌زرد ـ گوزن‌خالدار ـ گورخر ـ آهو ـ جیبیر ـ مرال ـ شوکا ـ قرقاول ـ دراج ـ جیرفتی ـ قو ـ مرغ سقا ـ مرغ آتشی ـ ماهی آزاد .

ب ـ جانوران زیانکار :

گرك ـ روباه ـ شغال ـ کفتار ـ خوك وحشی ـ خرگوش ـ تشی ـ قره‌غاز ـ کلاغ ـ کلاغ‌زاغی

فصل دوم ـ فصول وساعات وطرق ووسایل ممنوعه

باتوجه به‌بند (پ) ماده (١٧) آئین‌نامه قانون شکار محدودیت ها و ممنوعیت‌های زمانی و طریقی شکار و صید بشرح‌زیر تعیین میگردد :

ماده ٣ـ شکار حیوانات زیر در فصول و ساعات ذیل باپروانه های عادی ممنوع است :

الف ـ کلیه پستانداران و پرندگان قابل شکار باستثنای یلوه و بلدرچین و جانوران زیانکار از اول فروردین تاپایان خرداد .

ب ـ کلیه پستانداران و پرندگان قابل شکار باستثنای پلنك ـ سیاه‌گوش ـ گربه‌وحشی و جانوران زیانکار از نیم ساعت بعداز غروب آفتاب تانیم ساعت قبل از طلوع آفتاب .

پ ـ مرال از اول اسفند تاپایان مرداد

ت ـ قوچ‌و میش و کل وبزوحشی از پانزدهم بهمن تاپایان‌خرداد

ث ـ شوکا از اول آبان تاپایان خرداد

ج ـ کبك ـ کبك چیل ـ تیهو از اول اسفند تاپایان مرداد

چ ـ ماهی ـ قزل‌آلا از اول‌مهر تاپایان اسفند.

ماده ٤ ـ شکار و صیدباوسائل و بطرق‌زیرممنوع است :

الف ـ شکار بااسلحه های خودکار (مسلسل) و تفنك های گلوله زنی نیمه خودکار.

ب ـ استعمال تفنك های سرپروهرگونه اسلحه‌ایکه کالیبر آن از شش میلیمتر یا(٢٤٠) انگلیسی کمتر باشد (از جمله تفنك های خفیف) برای شکار پستانداران قابل شکار باستثنای جانوران زیانکار.

پ ـ استعمال فشنك چهارپاره برای شکارپستانداران قابل شکار باستثنای جانوران زیانکار.

تبصره ـ چهارپاره بساچمه هائی اطلاق‌می‌شود که قطر آن از پنج‌میلیمتر بیشتر باشد (بزرگتر ازب.ب)

ت ـ استعمال هرگونه سموم ومواد مخدره و منفجره

ث ـ بستن سد و کلهام در مسیر رودخانه‌ها برای صید

ج ـ شکار بوسیله هرگونه تله‌ودام و تور جزبرای مرغابی و بلدرچین .

چ ـ استعمال هرگونه تله‌ودام و تور برای صید ماهی قزل‌آلا

ح ـ تعقیب و شکار پرندگان آبی باقایق موتوری

خ ـ تعقیب وشکار پستانداران قابل شکار باوسائل نقلیه موتوری

د ـ شکار پستانداران قابل شکار از طریق جرگه

فصل سوم ـ مناطق ممنوعه

باتوجه به بند(پ) ماده (١٧) آئین نامه‌قانون شکارموضوع محدودیت ها وممنوعیتهای مکانی و طبق مفاد ماده (١٠) آئین‌نامه مزبور مناطق ممنوعه شکار وصید بشرح زیر تعیین میگردد :

ماده ٥ـ پارك‌های وحش :

الف ـ پارك وحش محمدرضاشاه ـ واقع در شهرستان های بجنورد و گرگان وشاهرود محدود بحدودزیر :

شمالا ـ از شرق بغرب دهنه بادبر ـ دهنه دگرمانلی ـ شمال چشمه‌قورتو ـ تنگراه .

غربا ـ تنگراه ـ خان‌دوشر ـ کندسکوه ـ دست‌شاه .

جنوبا ـ دست‌شاه ـ درازی علیا وسفلی ـ دشت ـ امتداد جاده چشمه‌خان تارباط‌قره‌بیل .

شرقا ـ رباط‌قره‌بیل ـ باغ توکلن ـ قزلق ـ دهنه بادبر .

ب ـ پارك وحش بالومحله ـ واقع در شهرستان ساری که محصور و مشخص است .

ماده ٦ـ مناطق حفاظت‌شده :

الف ـ منطقه‌حفاظت شده قویون داغی ـ شامل جزیره قویون داغی واقع در دریاچه‌رضائیه .

ب ـ منطقه حفاظت شده البرز مرکزی ـ واقع در شهرستانهای کرج ونوشهر ونورمحدود به حدود زیر :

غربا ـ از گچسر بطرف شمال در امتداد جاده گچسر چالوس الی چالوس .

شمالا ـ در امتداد جاده چالوس بابلسر از چالوس الی‌المده.

شرقا ـ از المده در امتداد جاده المده به گلندرود درامتداد جاده مالروبه ییلاق .

قریه لزیر ـ دینکوه ـ کالج ـ کب ـ خورتاب‌رودبار ـ تاکر ـ بلده ـ اوزکلا ـ ناحیه ـ گون پشته ـ آبریز شرقی رشته خرسنك.

جنوبا ـ از آبریز شرقی رشته‌خرسنك به گردنه شمشك ـ گردنه دیزین ـ مسیررودخانه ولاترود تاگچسر .

ب ـ منطقه حفاظت‌شده خوش ییلاق ـ واقع در شهرستان شاهرود محدود به حدود زیر :

از حوش‌ییلاق بطرف شمال شرق در امتداد جاده شوسه‌شاهرود گرگان تاقریه غزنوی . از قریه‌غزنوی بطرف شمال شرق در امتداد راه مالرودره کاشیداربه‌قراء کاشیدار ونراب . از نراب بطرف شرق درامتداد راه مالروورودخانه توله‌بن و دامنه ارتفاعات قره‌بالچق تا قریه نردین. از نردین بطرف شرق در امتداد جاده اتومبیل‌روتا دوراهی کالپوش و نردین وسپس بطرف جنوب به سنك‌سوزاخ تاقریه ری‌آباد . ازری‌آباد به‌طرف جنوب غرب در امتداد جاده اتومبیل‌روتاقریه گیلان . از گیلان بطرف غرب‌در امتداد جاده‌اتومبیل روتاقریه‌مغزاز مغزبطرف‌شمال‌غرب‌تاچهل‌دختر از چهل‌دختر در امتداد جاده اتومبیل‌رو شاهرود گرگان تا خوش‌ییلاق .

ت ـ منطقه حفاظت‌شده دز ـ واقع در شهرستان دزفول شامل جنگلهای واقع در دوطرف رودخانه دز ازسرداراباد در امتداد رودخانه بطرف جنوب تاقریه عنافچه بانضمام یکصدمتر حریم خارج از جنگل از هرطرف و کلیه جزایر وشبه‌جزایر واقع در محدوده‌فوق .

ث ـ منطقه حفاظت شده کرخه ـ واقع در شهرستان دزفول شامل جنگلهای دوطرف رودخانه کرخه از سرخه شیخ عزیز درامتداد رودخانه بطرف جنوب تا ایل حلاف بانضمام یکصد متر حریم خارج از جنگل از هرطرف وکلیه جزایر وشبه‌جزایر واقع در محدوده فوق .

ج ـ منطقه حفاظت شده‌بمبو ـ واقع در شهرستان شیرازمحدود بحدود زیر :

شهر شیراز بطرف جنوب شرق در امتداد جاده شوسه حافظیه به‌فلکه سعدی ـ قصر ابوبصر ـ کفترك ـ باپونك ـ چاه‌شیرین منتهی به گشنگان ـ از گشنگان بطرف شمال شرق در امتداد جاده مالروبه گردنه گشنگان ـ خط‌الراس کوه گشنگان تا گردنه سه فلات وامتداد جاده مالرو منتهی به داریان ـ از داریان بطرف شمال غرب در امتداد جاده شوسه ـ جلگه تریر ـ تنگه‌زه حسین‌آباد کریال ـ امامزاده شول ـ بندامیر ـ قصبه‌زرقان ـ لوئی ـ شیخ عبود منتهی به‌کوشك هزاربیضا ـ از کوشك هزار بیضا بسمت جنوب غرب در امتداد جاده شوسه به ملوس‌جان ـ تنگه ملوس جان ـ تنگه جلابی منتهی به چشمه جوشك . از چشمه جوشك بطرف جنوب شرق در امتداد رودخانه خشك به انجیره ـ دینکان ـ منصورآباد منتهی بشهر شیراز .

چ ـ منطقه حفاظت شده‌خارك ـ شامل جزایر خارك وخارکو واقع در خلیج‌فارس .

ح ـ رودخانه حفاظت شده چالوس ـ واقع در شهرستان نوشهر شامل رودخانه چالوس ورودخانه‌هائی که به‌آن میریزد ازسرچشمه ها تا دریا و مصب‌رودخانه بشعاع دویست متر از هر طرف وداخل دریا .

خ ـ رودخانه حفاظت‌شده سردآبرود ـ واقع در شهرستان نوشهر از سرچشمه ها (دامنه‌های تخت‌سلیمان) تا کلاردشت ومصب دریابشعاع دویست متر از هرطرف و داخل دریا.

د ـ رودخانه حفاظت شده کرج ـ واقع در شهرستان کرج شامل رودخانه کرج ورودخانه‌هائی که به‌آن میریزد از سرچشمه هاتاپل‌جاده کرج تهران .

ذ ـ رودخانه حفاظت شده جاجرود ـ واقع در شهرستان‌شمیران شامل رودخانه‌جاجرود ورودخانه‌هائی که به‌آن میریزدازسرچشمه هاتامحل سد لتیان .

ر ـ رودخانه‌حفاظت شده لار و هراز ـ واقع در شهرستان آمل شامل رودخانه لار و هراز و رودخانه‌هائی که به‌آن میریزد از سرچشمه‌ها تاقریه گزنه .

فصل چهارم ـ خرید وفروش حیوانات قابل‌شکار

باتوجه به‌بند (چ) ماده (١٧)آئین‌نامه قانون شکار ممنوعیت‌ها و محدودیتهای خرید و فروش وورود وصدور وعرضه ونگاهداری وحمل‌حیوانات قابل شکار بشرح زیر تعیین میگردد :

ماده٧ـ خریدوفروش‌وعرضه ونگاهداری‌وحمل‌وصدور کلیه‌حیوانات قابل‌شکار زنده‌بدون تحصیل پروانه انتفاعی ممنوع است .

ماده ٨ـ خرید و فروش وعرضه وصدور حیوانات قابل شکار کشته واجزاء آن(پوست ـ گوشت وغیره)وهمچنین نگاهداری آنها در اماکن عمومی باستثنای غاز ـ مرغابی ـ چنگر وماهیان (غیراز ماهی آزاد وقزل‌آلا) بدون تحصیل پروانه انتفاعی ممنوع است .

ماده ٩ـ ماهی آزاد و قزل‌آلا که بارعایت ماده (٢٥) آئین‌نامه قانون شکار مصنوعا تکثیر شده باشد و همچنین تروفه های‌شکار (حیوانات قابل شکار کشته که بصورت مجسمه تهیه شده باشد) از ممنوعیتها و محدودیتهای مذکوره در مواد (٧)و(٨)این مصوبه مستثنی است .

فصل پنجم ـ مقررات متفرقه

ماده ١٠ـ رنده‌گرفتن حیوانات قابل شکار بدون تحصیل پروانه ریژه ممنوع است .

ماده ١١ـ از بین بردن ویا برداشتن تخم‌پرندگان قابل شکار وهمچنین شکار نوزادان حیوانات قابل شکار که همراه مادر هستند ممنوع است .

ماده ١٢ـ تیراندازی وشکار از داخل جاده های شوسه واصلی وحریم (٥٠)متر از هرطرف آن ممنوع است.

ماده ١٣ ـ هرفرد شکارچی باتوجه بسایر مقررات شکارنمی‌ـ تواند حداکثر بیش از یکراس بز ویك‌راس میش در هر مسافرت شکار نموده و یالاشه‌آن را همراه داشته باشد .

ماده ١٤ ـ این مصوبه در پنج فصل وچهارده ماده ویك تبصر دربیست‌ودومین جلسه کانون شکار ایران مورخ ٢٢ر١ر١٣٤٣ بتصویب رسید.

***

متخلفین از مقررات فوق بموجب ماده (٥) قانون شکار تحت تعقیب کیفری قرار گرفته و کانون شکار ایران ط

اطلاعات اجتماعی

موضوع روز:

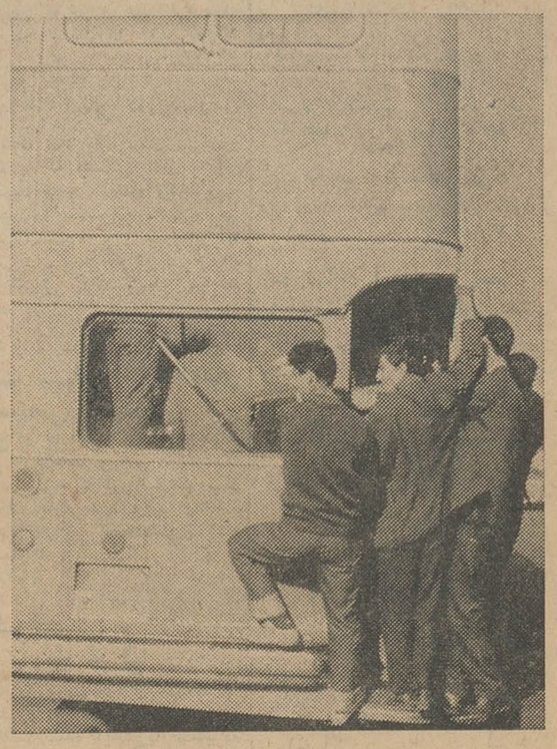

در تهران سرویس «ضربه» اتوبوسرانی دایر شده!..

۵۲۱۸۷ کارگر

تاکنون درسود کارخانجات سهیم شده‌اند

در حدود یکسال از تاریخ شروع اجرای سهیم کردن کارگران در سود کارگاههای صنعتی میگذرد ظرف این مدت بنا باظهار سخنگوی وزارت کار با راهنمائی های وزارت کار و خدمات اجتماعی براساس انعقاد قراردادهای دستجمعی متجاوزاز ۵۱۰ پیمان بامضاء رسیده است و متجاوز از ۵۲۱۸۷ نفر از کارگران از مزایای پیمان‌های مذکوربرخوردارشده‌اندکارگران‌دولتی که مشمول این قانون بوده‌اند درارقام فوق بحساب نیامده‌اند خبرنگار ما میافزاید کمیسیون تعیین مشمول کارگاه ها مشغول بررسی است تا دسته دوم ازکارگاههای مشمول قانون سهیم کردن کارگران را تعیین کند و پیشنهاد های رسیده از کارگران کارگاههای صنوف نیز در این کمیسیون مورد بررسی قرار گرفته است

دوزن کارگر

بعضویت هیئت مدیره شرکت تعاونی انتخاب شدند

در محافل کارگری

بعد از ظهر دیروز دومین جلسه مجمع عمومی شرکت تعاونی اعتبار کارگران انستیتو باستور تشکیل شد

وپس از گزارش مدیر عامل پیشین اخذ رای بعمل آمد واعضای رسمی هیئت مدیره شرکت انتخاب شدند.

در این جلسه دونفر از بانوان به اسامی عزت تاج جوانشیر آزاد و مرضیه مخبر دوران بعضویت هیئت مدیره انتخاب شدند

خبرنگارما میافزاید برای اولین بار است که دونفر از زنان کارگر مسئولیتی دریکی‌از سازمانهای‌کارگری بعهده گرفته‌اند.

تاسیس شرکتهای تعاونی اعتبار کارگران ادامه دارد و بتدریج که تقاضا برای تشکیل این شرکتها از طرف کارگاهها میرسد با راهنمائی اداره امور اجتماعی‌بانك رفاه‌کارگران شرکتهای مزبور تشکیل میگردد.

شهردار تهران در شهرآراء گفت:

شهرداری ۱۸۳ میلیون تومان بدهکار است

ساعت‌شش‌ونیم صبح دیروز آقای دکتر شادمان شهردارتهران‌وهمراهان از شهرآراء بازدید کردند. دراین بازدید اعضای انجمن های محلی شهر آراء همراه شهردار تهران بودند و تقاضای اسفالت خیابانهای شهرآراء رانمودند.

آقای شهردار اظهار داشت شهرداری تهران فعلا ۱۸۳ میلیون تومان بدهکاری داردو مقدور نیست خیابانهای فرعی اسفالت شود. اگر اهالی بتوانند خودشان‌اسفالت کنندشهرداری کمك می کند. آقای شهردار تهران‌دستور داد چند دستگاه ماشین چمن زنی و مقداری بذر چمن در اختیارشهرداری شهرآراء گذاشته‌شود.

سخن امروز

از: داود ذوالفقاری

برق روز!

مخلص هم یکی از هزاران نفر ساکنان تهران بزرگ‌است که دراین‌شهراز برق‌اختصاصی استفاده میکند.

من تاروزی که صاحب‌اهل وعیال‌نبودم و نان پدرمیخوردم، قدر نعمت برق اختصاصی را نمیدانستم و سایه تاریك‌برق اختصاصی بسرم نیافتاده‌بود! یعنی پدرم یك‌خانه اجاره‌ای‌در میدان حسن‌آباد داشت که در این خانه از برق دولتی برخوردار بودیم، گواینکه سك‌زرد برادر شغال بود ولی نسبتا خاموشی کمتر داشتیم

حالا یك‌چندی است که‌طوق ازدواج بگردن انداخته‌ام واز آنجا که داخل شهر تهران‌خانه اجاره‌ای در حد امکانات‌مادی من‌پیدانمیشد دواطاق درتهران‌نو اجاره کرده‌ام و درآنجازندگی میکنم. این دواطاق از برق اختصاصی وثوق روشن‌میشود و از عجایب قرن بیستم، قرن روشنائی و برق اینکه این روشنائی اخیرا محدود شده است به ساعات روز! شبها مجبوریم از چراغ «لامپا» در اطاق و شمع نسوز در راه‌پله‌ها استفاده کنیم! بااین شرایط دلمان‌خوش است که‌ناسلامتی در قرن اتم زندگی میکنیم.

من نمیدانم آنهاکه میگفتند اگر سدکرج کارش تمام‌شود شهر تهران نورباران خواهد شد کجا هستند که اقلابرای دلخوشی ماهم که شده یکبار دیگر این جمله‌را تکرارکنند؟ گفتند سدسفیدرود درست‌شود زمین و زمان روشن خواهد شد، مدتی است ازاین سدهم بهره‌برداری میشودولی‌همچنان معابر تهران تاریك است و هزاران نفر ساکنان پایتخت دست‌بگریبان برقهای‌اختصاصی هستند، لابد حکمتی در کار است که باوجود اینکه این امکان صد درصد هست که برقهای اختصاصی دولتی شود بازهم زندگی و آسایش‌مردم را بدست چهارپنج‌نفر سرمایه دار سپرده‌اند.

جدول کلمات متقاطع شماره ۲۶۸۶

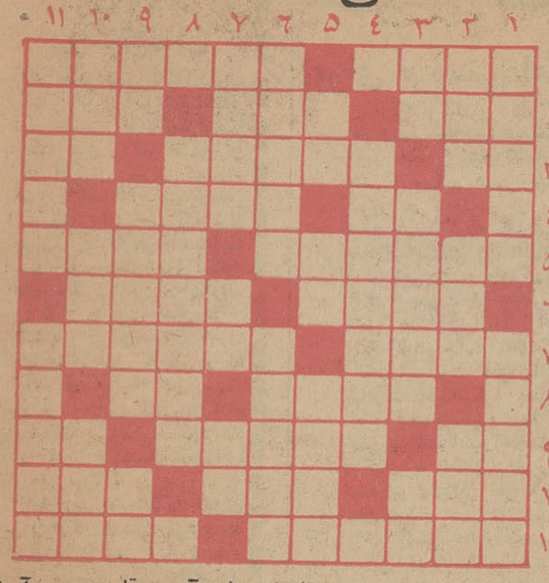

افقی: ۱ـ از آن‌عمردو روزی بیش نیست ـ برای سفید کردن گیوه و پختن نوعی آش مفید است! ۲ـ از چیزهای بسیار تلخ و ناگوار ـ شاخ ـ شب پیش ۳ـ از انواع‌خاك ـ همراه سیر می‌آیدتاهمه جاراتماشا کند ـ قدم یك‌پا ٤ـ چودر راه عزیزان بود باگران‌بردوش جان نباشد ـ بحیوان سرکش میزنند ٥ـ کارعاشق در فراق‌یار ـ مسیحی برگردن آویزد ٦ـ واحد قطاری ـ یکی‌از افرادگروه موسیقی دانان آشوبگر امروز ۷ـ سرزمین ـ از نویسندگان نوپرد از فرانسه ۸ـ زاری والتماس ـ تکرار یك حرف ۹ـ از عشاق فرنگی ـ بزرگی ووقار ـ زودتر از بسیاری مردمان دوست شود ۱۰ـ از عناوین آقایان ـ چند سال پیش کبودش‌به خزیدن درآمد ـ از حیوانات دوپا ۱۱ـ قند سوخته ـ سازنده زیباترین اپراهای ایتالیائی.

عمودی: ۱ـ از سینه تار نغمه‌ها برآرد ـ قلبش چون آینه صاف وزلال است ۲ـ زنك بزرك ـ فقط یکی است ـ رخسار ۳ـ اگر باشد ـ نایب ـ واحد سطح ٤ـ خیمه وخرگاه بزرگان ٥ـ عدد ماه ـ خوب ـ خوش بحالش که غم ندارد ٦ـ عزیز است ـ سستی و سهل انگاری ۷ـ زرین وسیمین آن رااز دل‌خاك بیرون کشیده‌اند تابیان کننده افتخارات کهن باشد ـ برای رفع دلخوری شانه‌اش مناسب‌تر است ـ جنس قوی ۸ـ برپشت سرکشان فرود آید ۹ـ از عناصر شیمیائی ـ کاشف اشعه معروفی در فیزیك ـ بزرك ۱۰ـ تکان شدید ومداوم ـ با آتش برافروزند ـ هوای زمستان ۱۱ـ آگاه وباهوش ـ ازخوراکهای اسفناجی وتخم مرغی.

حل جدول شماره ۲۶۸۵

	۱	۲	۳	٤	٥	٦	۷	۸	۹	۱۰	۱۱
۱	ک	ر		م	س	ت	و	خ	ر	ا	ب
۲	ت	ا	ب		ه	م	ر		ج	ل	ا
۳	س	ه	م		ر		گ		ب	د	
٤	ا		ت	ر	ش		م	و	ت		ب
٥	س	د		ز	م	ی	ت	ل	ر	ز	ه
٦	ت	ل	ف		ا	ر	ج		ب	ل	ا
۷	ر	ق	ص	ظ	م	ش	ی	ر		ف	ر
۸	ا		ل	ک	ه		ل	ق	ب		ی
۹	ل	ب		ر		ط		ت	ی	غ	
۱۰	ی	ا	س		د	ا	ر		ل	و	ز
۱۱	ا	ش	ک	ت	م	س	ا	ح		ک	ت

حصر وراثت

آقای عبدالرحمن مختوم فرزند مرحوم کهك‌ایشان ازدادگاه‌محترم گنبد کاوس درخواست گواهی حصر وراثت نموده و چنین‌توضیح داده که مرحوم کهك‌ایشان مختوم بشناسنامه شماره ۳۷٤۸ در تاریخ ۱۰ر۱۰ر۱۳۲۳ فوت نموده وورثه حین‌الفوت آن مرحوم عبارتند از محمد عراز مختول‌بشناسنامه ۱۷۱۹ وعبدالرحیم مختوم بشناسنامه ٤٤ و عبدالغفورمختوم بشناسنامه‌شماره ۳۹ موالید پسران متوفی‌وقربان‌بی‌بی مختوم بشناسنامه ۳۷٤٥ صادره از حوزه دو اداره ثبت احوال دشت گرگان عیال دائمی متوفی اکنون دادگاه پس ازاستماع گواهی گواهان متقاضی مراتب راسه نوبت پی‌درپی ماهی یکمرتبه در روزنامه رسمی کشور شاهنشاهی و روزنامه‌اطلاعات آگهی مینماید تاهرکس اعتراضی داردو یاوصیت نامه‌ای‌از متوفی نزد او باشد ظرف سه ماه از تاریخ نشر اولین آگهی بدادگاه تقدیم دارد والا گواهی حصروراثت صادر خواهد شد وهروصیت نامه‌ای جز رسمی و سری که بعد ازآن موعد ابراز شود از درجه اعتبار ساقط و بلااثرخواهد بود

رئیس دادگاه بخش گنبد کاوس ـ

۱ـ ۳ اکبر شکیبا

چاههای اطراف تهران را ببندید

مردم محلات تهران از سازمانهای مسئول میخواهند که روی چاههای اطراف شهر را ببندند. مردم محلات بی‌سیم نجف آباد، شتر خوان، شوش جنوبی، هاشم آباد، کوی‌افسریه سلطنت آباد و ری میگویند که‌این چاههای سرباز محل ارتکاب بسیاری از جنایات تبهکاران است. هر سال چند نفر را کشته و در چاههای سر باز محلات اطراف مخفی میکنند. مردم پیشنهاد میکنند که شهرداری و سازمانهای انتظامی کسانی را که از این چاهها استفاده میکنند ملزم سازند در تمام مدت سال سرچاهها رابپوشانند تا مورد استفاده مجرمین قرار نگیرد.

سایه روشن

تلفن ۷۵۰۰۰

خیابان قدیم شمیران بالاتر از سه راه زندان

کار روزانه در پناه کولر کریر

Carrier

باسرویس مجهز ـ دارای بزرگترین قدرت خنك کن ـ بی صدا ـ کم مصرف مناسب برای فروشگاهها، رستورانها ـ هتل‌ها منازل ـ و مؤسسات وشرکتها

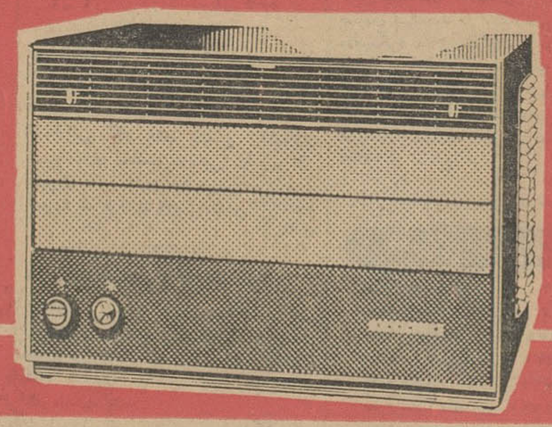

قانون آگهی زیبا

نماینده انحصاری: شرکت شعله خاور خیابان تخت جمشید ـ چهارراه بهار ـ تلفن ۳ ـ ۷۵۶۱٤۱

نمایندگان شهرستانها

شرکت جنوب آبادان خیابان شهرداری محمدحسن فمشمی اهواز خیابان ۲٤ متری بازرگانی کوکب‌زاده خرمشهر فروشگاه فرهنك وشکوهی دزفول خیابان شماره ۳ فروشگاه چینی بوشهر فروشگاه ارج اصفهان میدان مجسمه افتخاری شیراز خیابان زند. آ ـ ٤۸۱٤

شرکت چراغ گاز

مرکز فروش کاملترین وعالیترین انواع اجاقهای گاز در ایران

شرکت چراغ گاز تخت جمشید بین ویلا و بهجت آباد

شماره ۱٤۲۰ تلفن ٤۹٤۳۹

شرکت ملی نفت ایران

آگهی مزایده شماره ۱۳۳

شرکت ملی‌نفت ایران اجناس مشروحه زیر موجوددر انبارهای ری ونازی آباد را در دوگروه مجزا از طریق مزایده عمومی بفروش میرساند.

گروه اول ـ ۲٤ دستگاه خودرو(موجود در انبار نازی آباد)

گروه دوم ـ ۲ دستگاه ماشین ذوب قیرو ۲۳ قلم لوازم یدکی مربوطه (موجود در انبار ری)

۱ـ علاقمندان میتوانند برای دریافت برك مشخصات وشرایط مزایده در تهران به اداره سرویسهای تدارکات واقع درخیابان تخت جمشید ـ ساختمان شرکت ملی نفت طبقه یازدهم اطاق‌شماره ۱۱۰۷ مراجعه نمایند.

۲ـ سپرده جهت شرکت در مزایده فوق برای هردستگاه‌خودرو ده‌هزار ریال وبرای گروه دوم جمعا ده‌هزار ریال است که بایستی درتهران بصندوق حسابداری مرکزی شرکت پرداخت گردد.

بجای سپرده‌نقدی تضمین نامه بانکی مورد قبول شرکت معادل مبلغ بالا که تاتاریخ ۲ر٦ر٤۳ معتبر باشد پذیرفته میشود.

۳ـ پیشنهادات تاآخر وقت اداری روز ۲ر۳ر٤۳ پذیرفته ودر ساعت ۷½ صبح روز ۳ر۳ر٤۳ درکمیسیون معاملات واقع درخیابان تخت جمشید ساختمان شرکت ملی نفت باز وقرائت خواهدشد.

٤ـ به‌پیشنهادات مبهم مشروط وپیشنهاداتیکه ناقص وباشرایط مندرج در آگهی وبرك مشخصات وشرایط مزایده مغایرت داشته باشد یابعد ازمدت مقرر در آگهی برسد مطلقا ترتیب اثر داده نخواهد شد.

٥ـ شرکت درردیاقبول یك‌یاکلیه پیشنهادات واصله‌بدون آنکه محتاج بذکر دلیل باشد مختار خواهد بود.

حضور پیشنهاد دهندگان درجلسه قرائت پیشنهادات آزاداست.

آگهی اخطار

بدینوسیله به آقایان گل محمد مرادی و فتح‌اله قبادی و سیف‌اله مرادی قائمقام‌مرحوم فیض‌اله‌مرادی که سابقا ساکن پشت تنك بوده‌اند وفعلا مجهول‌المکان هستند بموجب ماده ۱۰۰ قانون آئین دادرسی‌مدنی اخطار میشود که دعوی شما به اعتراض بر ثبت‌یکدانك قریه پشت تنك گروس علیه مرحومان سید احمد و سید محمد الیاسی بشرح پرونده ۳۱۹ ـ ۱۸ مدنی دادگاه بخش بیجار مطرح میباشد از طرف وراث خواندگان و وکیل آنها بموجب ماده ۱۸ قانون ثبت تقاضای اسقاط دعوی‌شده است دادگاه‌وقت بروز ۲٦ مهرماه ۱۳٤۳ تجدیدنموده برای رسیدگی به تقاضای آنها بدین وسیله مراتب‌سه نوبت‌متوالی در روزنامه رسمی شاهنشاهی و روزنامه اطلاعات آگهی میشود که برای رسیدگی در جلسه فوق حاضر شوند چنانچه بعد ها اعلامی لازم شود فقط یکمرتبه منتشر خواهد شد و مدت آن ده روز است.

مدیر دفتردادگاه بخش بیجاروکیلی

۱ـ ۳ آ ـ ٤۸٦۰

واکس ماوریك شیرنشان ارزانتراست

هرگز خشك نمیشود همیشه نرم و بهتر از هر واکس‌دیگر براق‌میکند

زنك اخبار ترمیون موسیقی مینوازد

وباده‌سال ضمانت‌خواب‌واعصاب شمارا بیمه می‌نماید فروش در سراسر کشور

۳۷۵ ریال تلفن ۳۰۲۵۰۹ ۲ـ٤ آ ـ ٤۷۱۸

مسائل روز

پس‌انداز روستائیان

آقای مدیر عامل بانك اعتبارات روستائی دیروز طی مصاحبه‌ئی اظهار داشت که در نظر است از سرمایه های راکد کشاورزان برای افزایش میزان اعتبارات کشاورزی استفاده بیشتری بعمل آید. وی بعد گفت که برای اجرای این نظر طرحی در دست تهیه است که بزودی اجرا میشود.

آقای دکتر زاهدی در بارهٔ فواید این طرح چنین توضیح داد: متاسفانه در روستاهای ایران سرمایه‌های قابل توجهی راکد میماند در حالیکه می شود با متمرکز ساختن این پول‌ها هم به‌صاحبان پس‌اندازها سود داد و هم کارها و مشکلات خود آنها را حل نمود.

اما بنظر میرسد که اجرای این طرح که مطالعات مربوط به آن از مدتها پیش آغاز شده و در چند سمینار بانکی واقتصادی نیز به آن اشاره شده است تاثیرات وسیعتری داشته باشد و نه فقط قسمتی از مشکلات اعتبارات روستائی را حل کند بلکه درشرائط فعلی که سالانه برحدود ده‌هزار میلیون تومان پول بصورت های مختلف وارد بازار میشود اثرات ضد تورمی ببخشد. هنوز آمار دقیقی در بارهٔ میزان پول های راکد در دهات تهیه نشده است ولی با توجه برقم نسبتا عظیمی که روستائیان مملکت همه ساله بابت مخارج حج میپردازند (و رقم اعسال قطعا از پانصد میلیون ریال کمتر نیست) ومخارج گوناگون دیگری که نظیر مخارج حج میبایست از ثروت‌های راکد برداشت شود میتوان دریافت که پجوهی که در دهات راکد مانده قطعا از یکصد میلیون تومان بیشتر است و محتملا به‌چندین برابر این رقم بالغ می شود. جمع آوری اینوجوه و بکار انداختن آن در رشته های تولیدی موجب میشود که از یکطرف از میزان مصرف زائد کاسته شود و از طرف دیگر برمیزان تولید افزوده گردد و این نو عامل میتواند قسمتی از فشار تورمی راکه در سال جاری با آن روبرو خواهیم بود خنثی سازد.

اما احتیاجات وسیع مؤسسات اعتباری کشاورزی از یکطرف و افزایش سریع مخارج دولت در سال جاری و سالهای آتی از طرف دیگر ایجاب میکند که طرحی که برای جمع آوری پس‌اندازهای روستائیان در دست تهیه است تعمیم بیشتری پیدا کند وشامل پس‌اندازهای مردم شهرها نیز بشود. درحال حاضر قسمت مهمی از این پس‌انداز ها در صندوق های پس‌انداز ملی و حساب‌های مشابه بانك‌های خصوصی ودولتی دیگر جمع‌آوری میشود امانحوهٔ توزیع اعتبارات ازمحل این پس انداز ها طوری نیست که بتواند مشکلات مهم اقتصادی روز را حل کند و باحتمال زیاد قسمت مهمی ازاین وجوه صرف پرداخت اعتبارات غیر تولیدی می شود که طبعا نه فقط نمیتواند اثر ضد تورمی داشته باشد بلکه بعلت وضع خاص خود برفشار تورم میافزاید و حال آنکه اگر با تقلیل نرخ پس‌انداز در بانك‌های تجاری و یا افزایش نرخ پس‌انداز در بانك‌های کشاورزی (یا جمع هردوی آنها) پس‌اندازهای شهری را نیز بجانب مؤسسات اعتباری کشاورزی هدایت کنیم قطعا از فشار تورمی کاسته‌ایم و مشکل بزرك کمی اعتبارات کشاورزی نیز تخفیف خواهد یافت. ضمنا این نکته بسیار مهم را نیز باید درنظر داشت که افزایش نرخ بهره پس‌انداز در مؤسسات اعتباری کشاورزی هرگز نمیباید در نرخ بهره وام های کشاورزی منعکس شود بلکه میبایست بانکها از محل بودجه عمومی ویا بودجه عمرانی ضرر و زیانی راکه از اینراه ناشی میشود تحمل نمایند زیرا قطعی است که هزینه مربوط باین کار اگر از مخارج مشابه دیگر سود بیشتری عاید نکند قطعا نتایج این از نتایج آن مخارج کمتر نخواهد بود.

«ناظر»

سمینار مشترك بانکها و صادر کنندگان

برای بررسی امکانات توسعه صادرات کشور باید تشکیل شود

ایران تاکنون یك کشور کشاورزی قلمداد میشده و صادرات آنهم اغلب کالاهای کشاورزی و دامی و صنایع دستی بود ولی امروز در مرحله‌ای از صنعتی شدن قرار گرفته که میتواند صادرات صنعتی نیز داشته باشد و در این زمینه پیشرفت کند آقای حسین صدرالحفاظی مدیر عامل بانك بین‌المللی ایران و ژاپن که در جلسه ماهانه کانون بانکها پیرامون کمك بانکها به صادرات صحبت میکرد بعد درباره نحوه کمك بانکها و بیمه کردن خطر سوخت اعتبارات صادراتی و کمك به بانکها برای توسعه اعتبارات صادراتی نظرات خودرا بیان نمود.

درایران کمك هائی که بانکها بصادرات میکنند حاصل وجوه اختصاصی خود و سپرده ها وذخیره های مردم است. باستثنای کمکی که از راه تنزیل مجدد بانك مرکزی برای صادرات میشود. در حالیکه درخارج بانکها علاوه بر وجوه اختصاصی از وجوه عمومی و دولتی نیز استفاده می کنند. و بانکهای مرکزی و بانك‌های مخصوص دولتی در خارج برای کمك به صادرات وجوه لازم را دراختیار دارند. بعلاوه در اغلب کشور های خارجی صادرات کالادر مقابل سوخت شدن بهای کالا توسط موسسات دولتی یا غیر دولتی بیمه میشود. این سیستم بیمه هنوز در ایران بوجود نیامده است و امیدواریم روزی این بیمه در ایران عملی گردد.

باوجود نبودن کمك های قابل ملاحظه دولتی و نبودن بیمه سوخت اعتبارات صادراتی معهذا بانك های ایران سعی میکنند تا آنجائی که امکان دارد بصادرات کمك کنند. زیرا توسعه صادرات یك برنامه ملی مملکت است

آقای صدرالحفاظی پس از اشاره بوضع قبول وثیقه جهت استفاده از اعتبار صادراتی گفت چنانچه کالای صادراتی خود بتواند وثیقه قرار گیرد سند انبار یا بارنامه داخلی یا دریائی می تواند وثیقه بشود. اگر جنس فروخته شده باشد بانکها بهتر کمك میکنند و اگر فروخته شده وحمل شده باشد احتیاط بیشتری بعمل می آورند. در اعطای اعتبارات میتوان ازقبوض رسید انبارها و بارنامه های بنگاه‌های حمل و نقل نیز استفاده کرد. منتهی باید ترتیبی داده شود کلیه انبارهای واجد شرایط مجهز شده و مثل انبار های رسمی برسمیت شناخته شوند تا بانکها بتوانند درازای قبض آنها بصادر کنندگان اعتبار دهند. بانك ها علاوه بر کمك های مالی انواع کمك های دیگر نیز بصادر کنندگان میکنند. ایجاد دفاتر کارگزاری در کشور های خارج نوعی از این کمك ها است. کارگزاران بانکها برای ایجاد بازار فروش و معرفی خریداران کمك های زیادی به صادر کنندگان میکنند.

مدیر عامل بانك ایران و ژاپن در پایان سخنان خود توصیه نمود که تجار به بیمه داخلی اهمیت بیشتری دهند و کالا های صادراتی را ازبندر مبداء تا بندر مقصد بیمه کنند در این صورت هم بانکها برای صادرات این قبیل کالا ها کمك های بیشتری خواهند کرد و هم خطری متوجه کالا نخواهد بود.

از طرف دیگر باید بانکها باتفاق صادر کنندگان و با تشریك مساعی اطاقهای بازرگانی تهران و شهرستان ها یا شرکت های بیمه و بنگاههای حمل و نقل، سمینار هائی تشکیل دهند و برای توسعه صادرات ونحوه افزایش کمك های بانکها به‌صادرات مذاکره نمایند.

اطلاعات اقتصادی

برای ترویج اصول جدید کشاورزی بروستائیان

مهندسان کشاورزی بروستاها میروند

مروجان کشاورزی موجبات بالابردن تولید کشاورزی را در واحد کشت فراهم خواهند ساخت

آقای مهندس حسین میرحیدر مدیر کل جدید سازمان ترویج کشاورزی امروز بخبرنگار ما اظهار داشت: سازمان ترویج بانظر وزارت کشاورزی امسال سیصد نفر مروج وسرپرست ومهندس کشاورزی استخدام خواهد کرد.

مقدمات استخدام این افراد فراهم شده و بزودی ترتیب استخدام کارمندان جدید داده خواهد شد.

آقای مهندس میرحیدر گفت: سازمان ترویج مشغول تهیه طرحی است که مطابق آن از نیروی کار وامکانات مالی بانوان علاقمند در کار ترویج خانه داری استفاده شود وازاین طریق به تامین رفاه زنان روستائی کمك شود.

بهمین منظور کلاس هائی ازطرف سازمان تشکیل خواهد شد تابانوان داوطلب بااصول کار ترویج خانه‌داری آشنا شوند و اصول ترویجی و خدمات بروستاها را بیاموزند مدیرکل سازمان ترویج در مورد اهمیت و برنامه کار باشگاههای چهار دال گفت: بعقیده من باید در این کار از بهترین افراد مومن و وطنپرست استفاده کرد. و امیدواریم برای توسعه طرحهای خود وتقویت وحمایت فرزندان کشاورزان از اعتبارات سازمان ملل متحد در زمینه نجات از گرسنگی مقداری وام بگیریم و به طرحهای کوچك کشاورزی که بدست فرزندان کشاورزان واعضای باشگاههای چهاردال ایجاد خواهد شد کمك کنیم.

واحد های ترویج

برنامه ما این است که سراسر کشور به سیصد تاچهار صد واحد ترویج تقسیم نمائیم و هرواحد ترویجی با مشخصات لازم و اطلاعات کافی از نظر جمعیت، موقعیت محل، امکانات آب و خاك وهوا انواع تولید و سایر اطلاعات مربوطه وضع مشخصی پیدا کند.

سازمان ترویج درآینده باتوجه به امکانات واحد های ترویجی اعتبارات وفعالیتهای خودرادرمراکزی متمرکز خواهد ساخت که‌دارای شرایط مستعد و خوب باشد

بااجرای این برنامه امیدوارم با موافقت تیمسار وزیر کشاورزی بتوانیم از سزبرستان و مروجینی که بهترین نتایج رادر مناطق خودبدست آورده‌اند تشویق نمائیم.

توسعه تولید

مدیرکل ترویج سپس بآمار وارقامی اشاره کرد که نشان دهنده تولید انواع محصول کشاورزی در ایران و خارج بود وی گفت متاسفانه عدم آشنائی کشاورزان بطرز صحیح کشت. بکار نبردن کود لازم، وعدم رعایت سایرمسائل مربوط به کشاورزی باعث شده است که میزان تولید انواع محصول ما خیلی کمتر از کشور های خارج باشد.

این وظیفه ترویج کشاورزی است که باارشاد وراهنمائی و کمك های لازم بکشاورزان میزان تولید را بالابرد.

مجمع عمومی بانك تجارت خارجی ایران

مجمع عمومی عادی صاحبان سهام بانك تجارت خارجی ایران روز پنج شنبه گذشته در محل بانك وباحضور آقای خوش کیش مدیر کل بانك ملی ایران تشکیل گردید. دراین جلسه نمایندگان صاحبان سهام ایرانی و خارجی بانك حضور داشتند.

دراین جلسه پس ازاستماع گزارش مدیر عامل وگزارش بازرسان ترازنامه وحساب سود وزیان بانك در سال ٤۲ بتصویب رسید. در ضمن تقسیم سود خالص بانك هم بترتیب پیشنهادی در گزارش مدیر عامل تصویب شد. همچنین مجمع عمومی بانك آقایان نظام‌الدین امامی ـ محمود رئیسی ـ دکتر کریم کیائی ـ رولاند پیروتی ـ دکتر کارلو بومبیری و «ارنست لدرر» را برای مدت ٤ سال بعنوان اعضای شورای بانك وآقایان علی جمالپور ـ احسان‌اله علائی ویحیی سهامی را برای مدت یکسال بعنوان بازرسان بانك انتخاب کرد.

کشتی ها

* کشتی تجارتی «استالاپلاتریکس» سوئدی بامقدار ۱۲۱۸ تن کالا به بندر خرمشهر وارد شد.

* پاراکاس «باکو» روسی با ۳٦ تن ماهی منجمد و خاویار از بندر پهلوی به باکو عزیمت کرد.

تفسیر روز

بقیه از صفحه ۵

جنك راکه ناتو در آن تاسیس یافت یکسره دگرگون ساخته است. وناتوهنوز نتوانسته است خود را با این تغییرات و با شرایط امروز تطبیق دهد.

جرقه هائی که امروز در درون ناتو بچشم میخورند ناشی از برخورد ساخته های دیروز و نیاز های امروز است. اگر آن ساخته ها باتوجه بدین نیاز ها تجدید ساختمان نشوند جرقه‌ها شعله های سوزانی تبدیل می گردند که قادرند همه چیزرا یکسره نابود سازند.

اگر دوگل درست درآستانه تشکیل پانزدهمین اجلاسیه شورای وزیران ناتو افسران خود را از فرماندهی آن فرا می‌خواند تنها بدان سبب است که شدت تاثیر و الزام قطعی و اجتناب ناپذیر توجه به نیاز های امروزرا در خاطر یاراش منقوش سازد بطوری که گذشت ماهها نتوانند آن را بدست فراموشی بسپارند. قصد دوگل از انتخاب چنین زمانی برای وارد کردن ضربه تازه بناتو نشان کهنگی ماشینی است که پانزده سال قبل بکار پرداخته و در تمام این مدت از هرگونه تغییری برکنار مانده است. دوگل میخواهد که ناتو تغییر سازمان دهد و اعضای آن هم از کوچك تا بزرك باحقوق مساوی در حل و فصل مسائل مبرمی که در مقابل غرب و جهان قرار دارد شرکت کنند.

واین پیشنهادی است که اکثریت اعضای ناتو قلبا بدان اعتقاد دارند و هر کدام بلندگوی بالقوه آن بشمار میروند.

در چنین شرایطی است که وزیران ناتو گردهم جمع آمده‌اند تا راههائی برای خروج ازبن‌بست بیابند.

آگهی تجدید مناقصه

سازمان ذوب آهن ایران ۳۵۰ عدد مته بشرح ذیل را ازطریق مناقصه خریداری مینماید:

۱ـ مته الماسی بطول ۸۰ سانتیمتر وعرض تیغه سرمته ۳۳ تا ۳۵ میلیمتر وته مته ۱۱۰ میلیمتر ۱۵۰ عدد

۲ـ مته الماسی بطول ۱۲۰ سانتیمتر وعرض تیغه سرمته ۳۱ تا ۳۳ میلیمتر وته مته ۱۱۰ میلیمتر ۱۵۰ عدد

۳ـ مته الماسی بطول ۱٦۰ سانتیمتر و عرض تیغه سرمته ۲۹ تا ۳۰ میلیمتر وته مته ۱۱۰ میلیمتر ۵۰ عدد

نوع سرمته الماسی ـ تیغه‌ای ثابت برای سنك مانتیت بسیار سخت میباشد که نمونه سنك آن دراین سازمان موجود است. پیشنهاد دهندگان بایستی یك نمونه ازمته الماسی راجهت آزمایش قبلا یا ضمن پیشنهاد خود تسلیم سازمان نمایند تاموردآزمایش قرار گیرد. مدت تحویل مته‌ها حداکثر اواخر خردادماه خواهدبود.

داوطلبانیکه مایل بشرکت در مناقصه هستند میتوانند برك شرایط شرکت در مناقصه وضمائم آنرا از دبیرخانه این سازمان واقع در کاخ وزارت اقتصاد طبقه سوم ـ ضلع جنوبی دریافت وپس از مهر و امضاء عینا پیوست پیشنهادخود درپاکت لاك و مهرشده باذکر جمله مربوط بمناقصه خرید مته تاساعت ۹ صبح روز یکشنبه ۳ر۳ر٤۳ بدبیرخانه این سازمان در مقابل اخذ رسید تسلیم نمایند. پیشنهادات واصله درساعت ۱۰ صبح همانروز بازو قرائت میشود و حضور پیشنهاد دهندگان در جلسه مناقصه آزاد وارسال نمونه الزامی است. الف ۹۹۸

۱ـ۲ آ ـ ٤۷۷۸ سازمان ذوب آهن ایران

پس‌انداز های مردم در بانك

باز هم افزایش یافت

آمار صندوق پس‌انداز بانك ملی ایران حاکیست که: موجودی کل حسابهای پس انداز در پایان فروردین ماه ۱۳٤۳ بالغ بر ۱۰ر۲۳۳ر۳۹۳ر٦٤۵ ریال بوده و این مبلغ نسبت بجمع کل موجودی های پس انداز در آخر اسفند ماه ۱۳٤۲ مبلغ ۳۱۰ر۵۷۷ر۹۳۰ر۳۵ ریال فزونی داشته و نسبت بمانده آخر فروردین ماه ۱۳٤۲ که بالغ بر ۸ر۷۱٦ر٦۳۰ر۵۸٦ر۸۰ ریال بوده مبلغ ۱ر۵۱٦ر۷۷۳ر۰۵۸ر۲۰ ریال افزایش حاصل نموده است.

باید توجه داشت که فزونی یکماهه فروردین ۱۳٤۲ مبلغ ٤۱ر۱۲۲ر۳۱۳ر۴۵ ریال بوده در حالی که در یکماهه فروردین سال جاری مبلغ ۱٦۹ر٤۵۵ر٦۰٦ر۸۰ ریال بیش از سال گذشته فزونی داشته است.

۱۰۰۰ تن کاغذ

تاچندروز دیگر وارد میشود

هزار تن کاغذ برای مصرف سازمان های دولتی کشور در چند روز آینده توسط شرکت معاملات خارجی ایران از خارج وارد میشود. هم اکنون مصرف انواع کاغذ موسسات دولتی سالیانه حدود ـ٤ هزار تن میباشد که توسط این شرکت از چکسلواکی ـ انگلستان وسایر کشور ها خریداری و پس از ورود بایران بین وزارتخانه ها و سازمان های دولتی توزیع میشود. ۱۰۰۰ تن کاغذ هم که سفارش خرید آن داده شده بزودی پس از ورود در اختیار دولت گذارده میشود.

چون شرکت معاملات خارجی مقداری موجودی کاغذ دارد لذا غیر از هزار تن که بزودی وارد میشود تا پایان سال پیش بینی میشود ۱۰۰۰ تن دیگر کاغذ وارد شود.

یك مقام شرکت معاملات خارجی اظهار داشت روسای جدید شرکت معاملات خارجی ترتیبی داده‌اند تا آنجائی که امکان دارد تهیه کالاهای مورد نیاز دولت در این شرکت تمرکز داده شود بدین جهت هم اکنون جیب ـ استیشن لاستیك ـ باطری ـ برزنت ـ نوشت‌افزار کاغذ وروغن نباتی موردنیاز سازمان های دولتی از طریق این شرکت از داخل و خارج کشور تامین میشود. قسمتی از کالاها که در داخله بطرز مرغوب تهیه میشود از کارخانجات داخلی خریداری میشود و بقیه پس از استعلام بهاو تعیین نوع و قیمت جنس از خارج خریداری میشود.

این شرکت تهیه پارچه و پتو مورد نیاز دستگاههای انتظامی کشور رانیز بعهده دارد. پارچه مورد نیاز از کارخانجات داخلی خریداری و برای لباس افراد ارتش در اختیار ارتش شهربانی و ژاندارمری گذارده میشود.

کارخانجات دیاموند آمریکا

موثرترین مسموم رابرای دفع آفات

پنبه ـ چغندر ـ مرکبات

توام با نظارت فنی عرضه میدارد

نمایندهٔ انحصاری

سازمان ترویج سموم کشاورزی

۲۰۱ ـ خیابان وصال شیرازی تهران

تلفن: ٦۵۵۱۰

آگهی برای استحضار پخش کنندگان قلك تلفن خودکار

چون مشاهده شده که بعضی از مغازه ها دراثر بی‌اطلاعی از مجازاتیکه در قسمت اخیر بند (ج) ماده ۲٤۹) قانون مجازات عمومی درباره اشخاصیکه کالای تقلبی و مجعول بفروشند تعیین شده از قلکهای تقلبی تلفن که بوسیله یکعده شیاد ساخته شده ودارای عیوب و نواقص فنی زیادی میباشد بمعرض فروش گذاشته‌اند ـ اینك بدینوسیله باستحضار میرساند هر مغازه‌ایکه قلك تقلبی تلفن که به‌تقلید قلکهای تلفن ساخت کارخانه معروف آلسا ALSA ترکیه که حق اختراع انحصاری آن در ایران تحت شماره ٤۵٦۹ به‌ثبت رسیده است بمعرض فروش بگذارند طبق ماده فوق قانون مجازات صاحبان آن مغازه ها نیز درمراجع صلاحیتدار تحت تعقیب و مورد پیگرد جزائی قرار خواهند گرفت.

شرکت بازرگانی زرین‌فیلم ـ نماینده آلسا درایران

تلفن ۳۰۲٤۳۸

آ ـ ٤۹۹۰

دآریانا افغان هوائی شرکت

هر هفته دو پرواز ـ روز های شنبه وچهارشنبه

از تهران به کابل

و

از تهران به قندهار

با هواپیمای د ث ـ ٦ ب

مجهز به رادار

ـ رویس درجه یك و جهانگردی

پرواز مستقیم ـ بدون تغییر هواپیما

سریعترین پرواز از تهران به کابل

برای ذخیره جا و تهیه بلیط به

شرکت هواپیمائی آریانا

خیابان ایرانشهر تلفن ٦٦۰۹۷ و برای کسب اطلاعات بدفتر فرودگاه مهرآباد تلفن ٦۰۲۲٤ مراجعه فرمائید

ARIANA AFGHAN AIRLINES

هواپیماهای آریانا با دهای وسیع وبزرگ برای حمل بار

نیازمندیها

استخدام

بیمارستان البرز

لحتیاج فوری به چند نفرپرستار دیپلمه دارد. تلفن ٦۹۰۷۳ ـ ٦۹۰۷٤

آ ـ ۳ آ ـ ۲۹۷۷

بیك نفر دکتر داروساز

یادامپزشك تمام وقت برای تهران و شهرستانها که آشنائی کامل به یکی از زبانهای خارجی داشته باشد مورد نیاز میباشد متقاضیان متمنی است فقط بین ساعت ۸ تا ۱۰ صبح بشرکت نسبی برادران شکور واقع در خیابان سعدی شمالی کوی یاسمی مراجعه فرمایند.

۱ـ ۳ آ ـ ۳۱٤۷

شرکت سهامی کارخانه‌های صنعتی آزمایش

واقع در تهران نو ایستگاه دفتر به ۲۰ نفر فارغ‌التحصیل هنرستان صنعتی تهران در رشته آهنگری نیازمند است داوطلبان باید خدمت وظیفه راانجام داده و یا دارای برك معافیت از نظام وظیفه باشند.

۱ـ۲ ٤۹۷۸

شرکت توزیع کننده مواد غذائی

برای تصدی شعب خود درشهرستانها بچند نفر کارمند با حقوق مکفی احتیاج دارد تقاضا کننده بایستی دارای سپرده کافی باشد.

خیابان شاهرضا خیابان رامسر شماره ٤۵ طبقه دوم مراجعه فرمایند.

آ ـ ۳۲۵۷

ویزیتور باسابقه

دکتر دارو ساز برای استان فارس

فروش اتومبیل

فروشگاه اتومبیل حیدری فرد
خیابان سپه نزدیك باغشاه ٤٧٥٩٦

فروشگاه اتومبیل شرق
معاملات همه نوع اتومبیل خیابان شاهرضا شرقی ایستگاه آسیا ٧٥٨٠٠٠
١ـ٣٠ آـ٣٣٥

پژو ٤٠٤ مدل ٦٤
نقدواقساط و شرایط سهل تلفن ٦٠٢٣٢
١ـ١٠ آـ٤١٤

اتومبیل تهران غرب
انواع اتومبیل جیپ موجود است حشمت‌الدوله جنب کلانتری ٨ تلفن ٦٤٨١٨

کالیج بار اثاثیه منزل شما را (بسته‌بندی) و بیمه مینماید تلفن ٦١١١١١

چند دستگاه اتوبوس
دج و شورلت و اتومبیلهای سواری حاضر بکار بفروش میرسد طالبین بخیابان مولوی نزدیك چهار راه شاهپور گاراژ سابق اقتصاد مراجعه فرمایند ١ـ٥١

ولو مدل ٦٤
شرایط سهل نمایندگی تلفن ٦٠٢٣٢
١ـ١٠ آـ٥٧٢

یکدستگاه اتومبیل کرالیسلر امپریال
مدل وارده ١٩٥٩ بفروش میرسد علاقمندان به سفارت کبرای پاکستان تلفن (٦٢٤٨٤٥) فرعی ٦٣ مراجعه فرمایند. ١ـ٥٠٤٨

شورلت ٥٦ ازطریق مزایده
بفروش میرسد. سفارت کبرای ژاپن میدان کاخ ـ خیابان ابتهاج ـ ساعت ١٠ صبح روز پنجشنبه ٢٤ اردیبهشت‌ماه ٤٣
١ـ٤٩٨٤

یکدستگاه تانکر آبکش
دوج مدل ٥٩ بدون نقص فنی با پمپ سر خود بفروش میرسد به تلفن ٣٤٥٩٦ مراجعه فرمائید
١ـ ٣ آـ٤٩٥٠

٤ دستگاه اتومبیل کمپرسی
برای کار در رضائیه بطور اجاره‌مورد احتیاج است داوطلبان بوسیله تلفن های ٤٨٦٨٥ و ٧٩٠٢٤١ مذاکره نمایند.
١ـ٣ آـ٣٢٦٥

کارگاه صنعتی مکانیزم
تشخیص شکستگی و ترك میل‌لنك موتورپنزینی و دیزلی بوسیله‌دستگاه الکترونیك دروازه قزوین جنب کوچه انصاری پلاك ١٠٨٠ تلفن ٢٠٧٣١
١ـ١٥ آـ٥٥٨

کرایه
فولکس ٦٣ ساعتی ١٢٠ ریال ٢٢٥٦٢
١ـ٨

جهان تاکسی
اتومبیلهای کرایه آخرین سیستم سواری برای هرنقطه کشور در اختیار شماست
فیشرآباد جب هتل مرمر
شماره ٥٧ تلفن ٦٩٦٩٢

تعمیرات

تعمیرگاه الکترونیکی E-M
آماده تعمیرات انواع تلویزیونهای اروپائی وآمریکائی تلفن ٤٩٠٧٤

سرویس تلویزیون المپیك
تعمیر گاه نمایندگی تلویزیون المپیك و انواع مارکهای تلویزیون در منازل با سرویس مجهز سیارتلفن ٦٨٨٣٢
١ـ٣٠ آـ٣١٣

تعمیر تلویزیون کوبا
باسرویس مجهز سیار تلفن ٦٨٨٣٢
١ـ٥ آـ٥٤٣

نصب قفل یخچال تلفن ٢٨٠٥٣
١ـ٣٠ آـ٣٩٧

سرویس الروند (مجانی)
متخصص تعمیرات انواع یخچال برقی و کولر با تضمین تلفن ٦٢١٠٦٨
١ـ٣٠ آـ٣٦٨

تعمیرگاه یخچال اردشیر
زیر نظر متخصص از ایتالیا ٧٣٣٦٠
١ـ٣٠ آـ٥٨٠

سرویس سیار الکتروآسیا
تعمیرات تلویزیون ـ یخچال ودستگاه های تلفنی را زیرنظر مهندسین با تجربه در محل انجام میدهد تلفن ٣٨٨٧٣
١ـ١٠ آـ٥٠٢

مستغلات

نارمك . معاملات املاك وپول بازرگانی امینی تلفن ٧٩٠٠٩٠

برای اجاره منازل بخارجیان
باتلفن ٦٠٠٠٠ تماس بگیرید
١ـ٢٦ آـ٣٨٣

خانه و آپارتمان اجاره نیازمندیم ٦٢٤٤٦٠
١ـ٢٦ آـ٣٤١

خرید زمینهای نیروی هوائی ٣١٨٠٣
١ـ٢٦

زمینهای عباس آباد
رانقدا خریداریم به‌آژانس حمیدتلفن ٧٣١٨٤ مراجعه‌فرمائید.
١ـ١٥ آـ٤٠٣

برای خرید خانه وزمین
نقدو اقساط در نارمك به بازرگانی مهران مراجعه فرمائید تلفن ٧٩٢٣٩٧
١ـ١٥ آـ٤٣٢

زمین برای زراعت
ازیکصد تاسیصد هکتار در غرب تهران خریداریم از ٤ تا ٨ باتلفن ٣٦١٨٢ مذاکره فرمائید
١ـ٦ آـ٥٢٨

در جاده پهلوی وشمیران
چندقطعه باغ وزمین بزرك وکوچك برای خرید و فروش و معاوضه موجود است نشانی شاهرضا روبروی کافه شهرداری دفتر صراف تلفن ٦٨٧٣٨
١ـ٣ آـ٥٦٩

بورس‌اوراق اصلاحات‌ارضی
خرید و فروش و معاوضه اوراق اصلاحات ارضی باأملاك مرغوب‌شهری نشانی شاهرضا روبروی کافه شهرداری دفتر صراف تلفن ٦٨٧٣٨
١ـ٣ آـ٥٧٠

باغ وزمین درجاده پهلوی‌خریداریم
باغ برای اجاره موجود است ٦٨٧٣٨
١ـ٣ آـ٥٧١

تجریش کوچه فردوسی
منزلی بابرق وتلفن ماهیانه ٦٠٠ تومان تلفن ٣٩٢٠٤ مراجعه شود
١ـ٢ آـ٥٥٦

قبوض اصلاحات ارضی
خریداریم به تلفن ٤٥١٤٢ مراجعه فرمائید خیابان فروردین ـ فرخی
١ـ٦ آـ٥١٨

مستغلات نوساز بر پهلوی
مغازه و ساختمان دونبش بهترین نقطه خیلی ارزان یك سوم نقد وبقیه‌بازمین شهرو اطراف شهر معاوضه میشود تلفن ٣٢٩٧١ و ١٨٥٣ ٣
١ـ٣ آـ٥٧٨

بفروش میرسد

خانه فروشی در تجریش
چهار اطاق با آب و برق بمساحت ٢٥١ متر ٦٥٠٠٠ تومان نقدا بدون واسطه بفروش میرسد از ٩صبح تا١٣ تلفن ٦٧٤٥٥

منزل فروشی نوساز تلفن ٦٢٤٤٦٠
١ـ٢٦ آـ٣٨٩

چند باب خانه مستغلاتی‌وویلائی
در شمال شهر و حدود بلوارنقدو معاوضه بفروش میرسد
بازرگانی سایه تلفن ٧٢٨٩٦
١ـ١٥ آـ٤٤٢

نزدیك میدان ٢٤اسفند
منازل اوکازیون مستحکم فروشی ٤٤٦٤١
١ـ٥ آـ٥٦٥

خانه فروشی در قلهك
بمساحت ٧١٤ متر دارای ٨ اتاق حمام دیوترم ـ تلفون ـ موتورشناور بواسطه مسافرت بدون واسطه‌بفروش میرسد تلفن ٨٦٠٠٣

خانه فروشی بقیمت زمین نود هزار تومان
بمساحت ٣٣٠ متربا بنای‌دوطبقه‌هشت اطاق خیابان شمیران نزدیك سینمای مولن‌روژ خیابان شهناز دوم رجوع فرمائید لاله‌زار نزدیك میدان سپه ٣٩٧٨٤ به :بنگاه‌کوشان
١ـ٦ ٥٠٠

خانه فروشی ـ نزدیك کاخ بر خیابان حشمت‌الدوله
بمساحت چهارصد متر با بنای‌دومرتبه با تلفن و هشت اطاق ولوازمات رجوع فرمائید لاله‌زار نزدیك میدان سپه ٣٩٧٨٤ به :بنگاه کوشان

خانه باتهویه مطبوع فروشی بالای تخت جمشید شرقی
بمساحت ٥٧٠ متر با بنای دو طبقه سالن ـ سفره خانه دو اطاق‌پائین‌چهار اطاق خواب در بالا با لوازمات و تلفن و گاراژ سر پوشیده وسرباز رجوع فرمایند لاله‌زار نزدیك میدان سپه ٣٩٧٨٤ به : بنگاه کوشاه

جاده پهلوی خیابان‌نامدار
نزدیك چهار راه‌حسابی باغچه‌مشجر باچهار باب اطاق وبلائی و برق به مساحت ١١٠٠ متر بفروش میرسدبه تلفن شماره ٥٥٩٠٦ از ساعت ٩صبح الی یك بعد از ظهر و از ساعت ٤الی ٧بعداز ظهر مراجعه فرمائید.
١ـ٣٢٧٣

اجاره داده میشود

از تخت جمشید ببالا
خانه‌و آپارتمان اجاره موجود ٦٢٤٤٦٠
١ـ٢٦ آـ٣٤٠

در شمال تهران پارس
خانه شخصی ساز بمساحت ٨٥٠ متر از هر حیث مجهز و کامل با تلفن نشین خیابان عارف و گیو اجاره‌داده میشود. برای کسب اطلاعات بیشتر بتلفن ٦٩٤٨٦ مراجعه فرمائید.
١ـ٦ آـ٥٢١

لاله‌زارنو
یکدستگاه آپارتمان دواطاقه بدون سرقفلی‌تلفن ٣٥٨٣٠ مذاکره‌فرمایند
١ـ٢ آـ٥٧٣

پاساژ علمی (شاه‌آباد)
مغازه‌های تخلیه شده موجود رابا اجاره مناسب باجاره واگذار میکند طالبین به تلفن شماره٣٨٧٠٩ یا به کتابفروشی علمی شاه آباد مراجعه فرمایند.
١ـ٣ آـ٤٥٠٨

آپارتمان ٤ اطاقه‌طبقه دوم
مجهزباحمام ـ آشپزخانه مدرن وبرق و آب بر خیابان ایستگاه چاله هرز آماده اجاره میباشد بتلفن ٥٤٤٧٤ مراجعه فرمائید
١ـ٣٢١٧

واگذار می شود

فروشگاه راوك
نرسیده به سه راه ونك
بوسیله تلفن ٦٢٠٣٧٥
واگذار میشود
١ـ٥٦٠

یك موسسه
جوان ومدرن بادرآمد خوب روزانه معاوضه یامعامله میشود از ٤تا ٨با تلفن ٣٦١٨٢ مذاکره فرمائید.
١ـ٦ آـ٥٢٩

دواطاق در نادری پاساژ گیو کاشی ٢ واگذارمیشود٦تا٨عصرمراجعه‌شود
١ـ٢ آـ٣١٦٩

معاملات تلفن

خریدو فروش و معاوصه تلفن وفیش تلفن نقد واقساط ٤٤٢٢٠و ٦٠٠٢٥
١ـ٢٦ آـ٢٤٤

کسانیکه احتیاج پول‌دارند
میتوانند در مقابل شماره تلفن خود پول‌دریافت نمایند وباقساط طولانی بپردازند تلفن ٥٣٨٤٠

هر نوع شماره تلفن نقد و اقساط‌خرید وفروش میشود تلفن ٥٦٣٢٩

تلفن نقد واقساط فروشنده‌ایم٥٥٤٩٦
١ـ٢٦ آـ١٩

تلفن و فیش تلفن خریداریم ٥٥٤٩٦
١ـ٢٦ آـ٤٢٠

شماره تلفن و فیش خریداریم٣٠٣٣٣٣
١ـ٢٦ آـ ٢٩٣

فروش تلفن نقد واقساط ٣٠٣٣٣٣
١ـ٢٦ آـ ٢٩٣

تلفن شمارا نقدا میخریم و ماهی ٢٠٠تومان بخودتان میفروشیم٥١٩٦١
١ـ٤ آـ٥٣٠

بورس تلفن البرز ٣٩٣٢٠
١ـ٣٠ آـ٣٨٤

معاملات پول

پول‌موجود تلفن ٥١٣٥١
١ـ٢٦ آـ٥٦٣

از ده هزار الی یکمیلیون تومان
پول شرطی برای املاك مرغوب شمال شهر نیازمندیم تلفن ٣٢٩٧١ـ٣١٨٥٣
١ـ٧ آـ٥٧٩

ساختمان

کارخانه موزائیك سازی
نعمت‌اله نورمحمدی تلفن ٦٨٠٣٥
١ـ١٠ آـ٤٧٩

تاسیسات ساختمانی تال
باقساط امور ساختمانی‌ودکوراسیون ونقاشی را انجام میدهد تلفن٦٨٤١٤
١ـ١٥ آـ٥٤٥

نیازمندیهای روزنامهٔ اطلاعات
تلفن: ٣١٥٣٣

صاحب امتیاز و مدیرمسئول: عباس مسعودی
جای اداره: خیابان خیام چاپخانهٔ اطلاعات

راهنمای پزشکی اطلاعات

جلوگیری قطعی ریزش موی سر
انستیتو زیبائی بانو دکتر مایل تلفن ٦٢٣٣٥١

دکتر محمودجواهری ٦٨٧١٩
اطفال داخلی نواب چهارراه گلکار

دکتر محسن صادقی
متخصص و جراح چشم نادری ـ مقابل حمام نادری ٤ ـ ٨ عصر

دکتر آسایش
بیماریهای امیزشی و مجاری ادرار خیابان منوچهری کوچه اربابجمشید شماره ١١ پذیرائی ٥تا٨ونیم بعدازظهر

دکتر معانی
امراض مقاربتی ـ مجاری ـ ادرار معالجه قطعی سوزاك تازه وکهنه ـ ورم پروستات و سستی ـ ناتوانی ضیق مجرا خیابان فردوسی مقابل بانك‌ملی مرکز

دکتر دانشگر
امراض‌مقاربتی وجلدی‌وسوزاك تازه وکهنه ورم پروستات ضیق مجرامسنی وبواسیر امراض زنانه‌و نازائی خیابان سپه مقابل پستخانه ٣٠٢٤١٦

دکتر فرهودی ـ چهار راه پل چوبی شاهرضا بعداز ظهر وشب ٧٥٦٢٨٣

دکتر علی میراحمدی
متخصص گوش‌گلو وبینی‌جامی‌استخر مقابل کوچه سپهبد ٦١٣٦٨٥ عصر ها

ترك تریاك دکتر رحمانی
متخصص امراض اعصاب وروح از دانشگاه لندن خیابان پهلوی‌بالاتر از چهارراه امیر اکرم تلفن ٤٥١١٤

درمان قطعی سوزاك تازه و کهنه وتقویت قوای تناسلی
دکتر عباس جناب‌زاده دارای گواهی نامه از دانشکده طب‌فرانسه ـ خیابان منوچهری مقابل کوچه ژاندارك اوز کوچه مهر صبح و عصر

پلی‌کلینیك رازی
بخش ٦ پزشکی سازمان بیمه کارمندان دولت
دارای بخشهای داخلی ـ اطفال ـ چشم ـ گوش و حلق وبینی ـ جراحی وزنان ـ دندانپزشکی ـ پوست‌ومقاربتی ترك مواد مخدره والکل ـ تحت نظر پزشکان متخصص از ٨صبح تا ٨شب از بیماران محترم پذیرائی مینماید. تلفن ٤٩٥٢٦ ـ درغیر این ساعات به تلفن های ٤٤١١٩ ـ ٦٩٧٢٤ مراجعه فرمائید. خیابان شاه روبروی‌مسجد سجاد

دکتر عباس نیك نژاد
متخصص از دانشگاه پاریس‌بیماری های معده، روده، کبد، لوزالمعده، درمان بواسیر بدون عمل، فیستول فیستور، مثد موثر دروازه شمیران خیابان گرامی پذیرائی٣تا ٧بعد ازظهر

دکتر شروشیاری متخصص اطفال شاهرضا مقابل الیتالیا تلفن٦٤٠٥٤

ترك تریاك و هروئین
بامتد جدید دکتر اسلامدوست حشمت‌الدوله چهار راه گلشن تلفن ٦١٣٠٦٧

دکتر عباسعلی نوری
بیماریهای جلدی
دلگشای شرقی باغچه بیدی تلفن ٣٤٧٣٢

دکتر فرنوش
داخلی ـ امیرشی و عوارض انها گواهی نامه از دانشگاه پاریس‌امیریه اول منیریه تلفن ٤٨٥٥٥

دکتر در طب پولوسا
متخصص بیماری‌های مقاربتی، (سوزاك‌تازه و کهنه‌وسیفلیس)امراض مجاری، ادراروتناسلی ـ خیابان‌فردوسی شمالی کوچه صادق پذیرائی ٩ تا ١٢ و٥تا ٨ تلفن ٤٦٥٨٩

دکتر فلك آسا
متخصص بیماریهای پوست وامیزشی ازبیمارستان سنت لوئی‌پاریس. سه راه سیروس تلفن ٥١١٧٣

امراض مقاربتی سوزاك تازه و کهنه
ناتوانی جنسی ورم پرستات
دکتر احتیاطی ـ اخترن بیمارستانهای امریکا ـ قصردشت چهار راه هاشمی ٦٨٨٢٩

دکتر داراب‌نیا جراحی‌عمومی
خیابان ایران تلفن ٣٢٨٠٤

درمانگاه های خصوصی

بیمارستان و زایشگاه باهر
خیابان شیخ‌هادی در ٢٤ ساعت اماده پذیرائی‌می‌باشد تلفنهای٦٩٩٢٢ـ ٦١١٩٩٦ـ ٦١١٢٩٥

بیمارستان وزایشگاه‌جامی
خیابان امیر آباد شمالی بالا تر از پمپ بنزین تلفن ٦٢٣٥١١ و٦٢٦٦٨٦

فروشگاه سمیرامیس
خیابان بهار (جنوبی)
نرسیده به تخت‌جمشید تلفن٧٥٦٨٩٨
فروشنده لوازم امریکائی دست دوم
آـ٥٨١

خرید اثاثیه

نمایشگاه‌وفروشگاه‌ایران کالا خیابان شاه چهارراه گلشن تلفنهای ٤٥٦٨٩ و ٤٥٦٨٦ اولین موسسه‌ایست‌که برای خرید وفروش لوازم منزل در تهران تاسیس شده
کسانی که لوازم منزل خودرا باین موسسه فروخته‌اند رضایت‌آنانراجلب نموده‌ایم شما هم چنانچه‌مایلید قالی ـ قالیچه ـ یخچال ـ تلویزیون ـ گرام ـ اجاق‌گاز وسایر اشیاء منزل خود را بفروشید بهر اندازه و مبلغی که باشد ما خریداریم و از هر جهت رضایت شمارا فراهم می نمائیم پس قبلا‌بتلفن های ٤٥٦٨٩و ٤٥٦٨٦ مراجعه نمائید تا مغبون نشوید.

فروشگاه گلشن‌تلفن٦٨٧١٤
منصف‌ترین خریدار کالای دست‌دوم درهر موقع آماده است که با یك اطلاع تلفنی در خدمت شما حاضر شده وهر نوع قالی وقالیچه، یخچال، ضبط صوت، ماشین رختشوئی، مبل چراغ گاز وکلیه لوازم منزل شمارا نقدا خریداری نماید.
١ـ ١٢ آـ ٥١٠

فروشگاه کالای زندگی
خریدار فرشهای نو وکهنه‌بقیمت عادله سه‌راه شکوفه تلفن ٥٤٧٨٣
١ـ١٠ آـ٥٥٣

فروشگاه نیك تلفن٧٥٧٥٤٦
خریدار هرنوع‌یخچال، تلویزیون، رادیوگرام وسایر لوازم منزل بقیمت عادله

فروشگاه فرهنك‌تلفن٣١١٤٨
همه‌نوع لوازم منزل شمارادر اسرع وقت عادلانه نقدا خریداریم
١ـ٢٦ آـ٥٤١

فروشگاه محمد حسان
تنها فروشگاهی است که میتواند کلیه اثاثیه منزل شما را بقیمت عادلانه خریداری کند تلفن ٥٨١٥٥٨
١ـ ٢٦ آـ ٤٩٣

اولین موسسه خرید
فرشهای کهنه در ایران بقیمت صادرات آلمان تلفن ٢٢٠٥٥
١ـ ٢٠ آـ ٥٠٩

فروشگاه سمساری صمد
خریدار همه رقم فرش کهنه وسایر لوازم منزل واشیاء قدیمی اجناس کلی را در موقع فروش بما اطلاع دهید تلفن ٤٩٩٨٥
١ـ ٣٠ آـ ٤٩٢

فروشگاه آسیا تلفن٦١٢٨٣٢
موسسه خرید و فروش لوازم منزل خیابان شاه چهار راه پیروز
١ـ٢٦ آـ٢٤٣

فروشگاه امیرکبیر ٣٠٥٢٦٦
خریدار و فروشنده لوازم دست دوم قالی‌ـتلویزیون ـیخچال ـ رادیوگرام ضبط صوت ـسه راه امین حضور

فروشگاه ماه تلفن ٣٣٦٧٥
کلیه اجناس شما را بانضمام‌فرش نو وکهنه بیشتر ازدیگران خریداریم.
١ـ١٠ آـ٤٨٢

خریدار فرشهای کهنه
منازل شما هستیم تلفن ٥٦٢٧٩
١ـ١٠ آـ٤٤٣

فروشگاه حاجیان
یخچال ـ قالی ـ تلویزیون‌ـرادیو گرام و سایر لوازم منزل شما را عادلانه خریداریم سه‌راه امین‌حضور ٣٨٨٣٨

فروشگاه فروردین ٦١١٦٥٥
قالی ـ یخچال ـ تلویزیون‌ـرادیو گرام وسایر اثاثیه منزل شمارا‌خریدار است. خیابان شاه مقابل سینماچرلی نرسیده بچهارراه سیمتری شماره ٣٥١

فروشگاه خالقی تلفن٣٢٨٧٦
مجهز ترین وباسابقه ترین‌موسسه خرید لوازم منزل هر نوع قالی، یخچال تلویزیون، رادیو گرام اجاق‌گازشما را نقدا در محل بقیمت‌عادلانه‌خریداری مینمائیم سه راه امین حضور تلفن ٣٢٨٧٦

فروشگاه ممتازتلفن٢٩٨٩٠
خریدار قالی و قالیچه یخچال، ضبط صوت تلویزیون ورادیو گرام میباشد خیابان مولوی ایستگاه قنات آباد مقابل بانك کار گشائی

فرش پیروز
خریدار فرش نو وکهنه و هرنوع اثاثیه منزل بقیمت عادلانه ٦٨١٣٨
١ـ٢٦ آـ٤٧١

الکترو غرب تلفن ٤٩٤٦٩
خریدار یخچال. تلویزیون.رادیو گرام. فرش. اسکندری چهارراه ساسان

فروشگاه‌سلطانی تلفن٣٨٥٧٧
یخچال ـ تلویزیون ـ ضبط صوت قالی و قالیچه شمارا خریدار است

فروشگاه‌فردوست ٧٥٧٦٨٥
باحسن شهرت‌ده‌ساله خریدارا هرنوع **یخچال ـ تلویزیون ـ اجاق گاز ـ رادیو گرام ـ ضبط صوت ـ فرش**
خیابان شهناز بالا تر از میدان‌ژاله
١٨٤ ٢٧ـ٣٠

فروش اثاثیه

نمایشگاه وفروشگاه‌ایران‌کالا اولین موسسه خرید وفروش لوازم منزل‌دست‌دوم‌درایران خیابان شاه چهارراه گلشن تلفنهای ٤٥٦٨٩ و ٤٥٦٨٦
در این موسسه همیشه‌مقداری‌لوازم منزل نو ودست دوم از قبیل سرویس های اطاق خواب فورمیکاسرویس‌اطاق پذیرائی میز و صندلی مبل هر نوع‌قالی وقالیچه وکناره باندازه و طرح ورنك های مختلف وزیبابافت‌تمام شهرستان ها ـ یخچال ـ تلویزیون ،رادیو گرام اجاق گاز اندازه های مختلف‌از مارك های معروف جهان و صد ها رقم‌لوازم منزل که از دست دوم تهیه شده‌موجود می باشد وقیمت آنها بقدری‌ارزان‌است که شما تصور نمیکنید باید لطفا قبل‌از خرید لوازم منزل‌باین فروشگاه‌سری بزنید تا حساب بدستتان بیاید بعد در خرید مختارید.

فروشگاه فرش صبا
خیابان سلسبیل چهارراه وثوق تلفن ٦١١٥١٧
قیمت قالی های موجود
قالی کاشان متری ٢٠٠ تومان
قالی لاکی کرمان متری ١٢٠تومان
قالی تبریزی لاکی متری ٩٥ تومان
قالی سارووق متری ٢١٠ تومان
قالی خراسان متری ١١٠ تومان
وقالی شهرستانهای دیگر ایران با رنك و طرحهای زیبا به اندازه های مختلف به قیمتهای بسیار ارزان نمایشگاه فرش صبا بفروش‌میرسند قالی و قالیچه های کهنه خود را در این فروشگاه با فرش نو طبق سلیقه خود تعویض بفرمائید.

مرکزفرش خاورتلفن٤٦٥٩٣
خیابان سپهبد زاهدی چهار راه ثریا پلاك ١١١ خرید وفروش انواع فرش نو وکهنه بایکمرتبه مراجعه مطمئنا همیشه مشتری ما خواهیدبود.
١ـ ٢٦ آـ ٤٧٥٤

سرویس تلویزیون پارس
تعمیرانواع تلویزیون در منازل با سرویس مجهز سیار.
تلفن: ٤٦٧٨٣

تلفن ٧٥٠٩٤ و٣٣٦٩٢

آگهیهای متفرقه

شین آب
تلفنهای ٧٥٧٨٢٥ و ٦٢٢٩٩٧
١ـ٢٦ آـ٣١٥

زمین وکشاورز ٢٠٧٤٠
سموم دفع آفات کودهای شیمیائی لوازم کشاورزی و سمپاشی باغات و منازل خیابان خیام پاساژ خاورمیانه

کارپل دشمن شماره یک حشرات
تلفن ٦٢١٤٩٩

اکرناراحتیهائی روح شما
را رنج میدهد پیشنهاد مشاور روانی وخانوادگی واطفال دیپلمه ازدانشگاه آمریکا همه روزه بعداز ظهرها برای کمك بشماآماده است‌مقابل‌بیمارستان زنان تلفن ٧٢٧٧٩

شستشوی مبل
سرجای خود بدون شکافتن‌وسیله مؤسسه مهر تلفن ٦١٣٤٢٤
١ـ١٥ آـ٥٥٠

مژده ـ مژده ـ مژده
گلزار نظامی
علاقمندان نگل وشاخه بریده برای تهیه تازه‌ترین انواع گلهای زینتی وهمچنین زیباترین سبد گل که‌تحت نظر متخصصین فن وبا نازلترین‌قیمت تهیه میشود استفاده فرمائید. خیابان قزوین چهار راه ملك مقابل مسجد مظهری تلفن ٢٢٨٨٢
١ـ ٤ آـ ٤٩٤

برای استفاده از اتومبیلهای
سواری واستیشن و اتوبوسهای‌مجهز وه درن که بطور در بست در داخل و خارج شهر در اختیار شما باشد بشرکت سهامی اتوتوکل گمرك ـ امیریه تلفن ٢٢٧٩٧ـ ٢٤٠١٣ ـ ٤٤٠٦١ مراجعه فرمائید.
١ـ١٥ ٤٤٥٢

فروشگاه جوراچی
اولین فروشنده انواع لوازم ساختمانی ازقبیل تیرآهن، ایرانیت، آبگرم کن، فرفیر سیمان ومصنوعات لعابی، آهن آلات ولوازم لوله‌کشی درتمام مدت شبانه‌روز باجمجرترین وسایل حمل ونقل دراختیار مشتریان گرامی میباشد ـ سه‌راه سلسبیل خیابان شاهرخ چهارراه خوش تلفن ٥٦٧٣٢

برنامه سینماها

* آستارا (تجریش) ـ فراراز سرنوشت ـ رنگی ـ دوبله بفارسی ـ پت‌بون نانسی کوان ٣٠ر١٠ـ ٣٠ر٢ـ٣٠ر٤ـ٣٠ر٦ ـ٣٠ر٨ تلفن٨٥٩٦٦ـ٨٤٠٢٢
* آسیا ـ عبور از شش پل ـ دوبله بفارسی ـ تونی کورتیس ـ جولی‌آدامز سال‌مینو ـ ٣٠ر١١ ـ ٣٠ر٣ ـ ٣٠ر٥ ـ ٣٠ر٧ ـ ٣٠ر٩ ـ تلفن٤٢٩٠٩
* امپایر ـ زندگی‌شیرین (انتقادی)ـ سینماسکوپ ـ دوبله‌بفارسی ـ مارچلوماستروپانی ـ آنیتااکرك ١١ـ٢ـ ٣٠ر٤ ـ٧ـ ٣٠ر٩تلفن٦٢٣٩٤٢
* اونیورسال ـ عشق وتنهائی ـ اسکوپ ـ رنگی ـ دوبله بفارسی ـ فرناندو فرنان ١١ـ٣ـ٥ـ١٥ر٧ ـ ٣٠ر٩ ـ تلفن ٦٦٩٥٣
* اذئون فرارازسرنوشت ـ رنگی ـدوبله‌بفارسی ـ پت‌بون ـ نانسی‌کوان ٣٠ر١٠ ـ٣٠ر٢ـ ٣٠ر٤ ـ٣٠ر٦ ـ ٣٠ر٨ (تلفن ٣٨١١٨)
* ایران ـ کمینگاه شیطان (جنائی) ـفارسی ـسعید کامیار ـ ویکتوریا ـ اکبرهاشمی ٣٠ر١٠ـ ٣٠ر٢ـ ٣٠ر٤ـ ٣٠ر٦ـ ٣٠ر٨ تلفن ٣٦٣٥٤
* اسکار ـ راه‌بدکاران (درام)ـ دوبله‌بفارسی ـ کلودیا کاردیناله ـ ژان‌پل‌بلموندو ٣٠ر٩ ـ٣٠ر١١ ـ ٣٠ر٢ ـ ٣٠ر٤ ـ ٣٠ر٦ ـ٣٠ر٨ تلفن ٤٥٧٩٧ ـ ٧٥٨٨٨٨
* ایفل ـ راه‌بدکاران (درام) ـدوبله‌بفارسی ـ کلودیا کاردیناله ـ ژان‌پل بلموندو ١٠ـ١٢ـ٢ـ٤ـ٦ـ٨ـ١٠ تلفن ٣٧٢٧٧ ـ ٧٥٨٨٨٨
* تاتر آناهیتا ـ تانیا ـ مهین اسکوئی ـ عصمت صفوی ـ فتحی شیراندامی ـ عیلی ـ سلطانپور ـ دولت‌آبادی ـ رژیسور مهین‌اسکوئی شروع ٨بعداز ظهر (تلفن ٦٢٠١٣٨)
* تخت‌جمشید ـ پرنده شیرین جوانی ـ اسکوپ ـ رنگی ـ دوبله‌بفارسی پل‌نیومن ـ جرالدین‌پیج ٣ـ٥ـ٧ـ٩ (تلفن ٤٣٥٥٠)
* تهران ـ کمینگاه‌شیطان (جنائی)ـفارسی ـ سعید کامیار ـ ویکتوریا ـ اکبرهاشمی ٣٠ر١٠ ـ٣٠ر٢ ـ٣٠ر٤ ـ٣٠ر٦ـ ٣٠ر٨ تلفن ٣٨١٦٥
* سهیلا ـ عبور از شش پل ـ دوبله بفارسی ـ تونی کورتیس ـ جولی‌آدامز سال‌مینو ـ ٣٠ر١٠ ـ ٣٠ر٢ ـ ٣٠ر٤ ـ ٣٠ر٦ ـ ٣٠ر٨ ـتلفن٣٦٤٢٤
* ب.ب ـ عبور ازشش‌پل ـ دوبله بفارسی ـ تونی کورتیس ـجولی‌آدامز سال‌مینو ـ ١١ـ٣ـ٥ـ٧ـ٩ ـ تلفن ٦٩٦٤١
* پلازا ـ هنك‌گمشده ـ دوبله‌بفارسی ـ لئوپولدسالسدو ـ داین‌جرکنز ١١ـ٣ـ٥ـ٧ـ٩ (تلفن ٤٤٢٥٥)
* دنیا ـ نی اسرارآمیز ـ دوبله‌بفارسی ـ مهی‌پال ـ هلن ٣٠ر١٠ ـ ٣٠ر٢ ٣٠ر٤ ـ ٣٠ر٦ ـ ٣٠ر٨ ـ تلفن ٣٣٨١٢
* دیانا ـ راه‌بدکاران (درام) ـدوبله‌بفارسی ـ کلودیا کاردیناله ـ ژان‌پل بلموندو ٣٠ر١٠ـ٣٠ر٣ـ ٣٠ر٥ـ ٣٠ر٧ـ٣٠ر٩ تلفن٧٤٣٦٥ـ٧٥٨٨٨٨
* حافظ ـ ماسیست درشرق ـ اسکوپ ـ رنگی ـ دوبله‌بفارسی ـ ادفیوری ارنوکریزا ـ ٣٠ر١٠ ـ ٣٠ر٢ ـ ٣٠ر٤ ـ ٣٠ر٦ ـ ٣٠ر٨ ـتلفن٣٤٠٧٤
* چارلی ـ جایزه ـ رنگی ـ دوبله بفارسی ـ پل‌نیومن ـ ادواردجی رابینسون ـ ٢ـ ٣٠ر٤ ـ ٧ ـ ٣٠ر٩ ـ تلفن ٦٨٤٦١
* رکس ـ انسانها ـفارسی ـرنگی ـارمان ـفروزان ـ فردین ـ ٣٠ر١٠ـ ٣٠ر١ـ٤ـ٣٠ر٦ـ٩ (تلفن ٣٤١٦٩)
* رویال ـ انسانها ـفارسی ـرنگی ـ آرمان ـ فروزان ـ محسنی ـ ٣٠ر١٠ـ ٣٠ر١ـ٤ـ٣٠ر٦ـ٩ تلفن ٤٩٧٨٥
* رادیوسیتی ـ فراراز سرنوشت ـ رنگی ـ دوبله‌بفارسی ـ پت‌بون ـ نانسی کوان ١١ـ٣ـ٥ـ٧ـ ١٥ر٩ (تلفن ٤٣٣٢٠)
* کریستال ـ راه‌بدکاران (درام)ـ دوبله‌بفارسی ـ کلودیا کاردیناله ـ ژان پل‌بلموندو ٣٠ر١٠ ـ ٣٠ر٧ـ٩ تلفن ٣٧٦٧٥ـ ٧٥٨٨٨٨
* سانترال ـ مرد فراری ـ رنگی ـ دوبله‌بفارسی ـ لارنس‌هاروی ـ لی‌رمیك ٣٠ر١٠ ـ ٣ـ٥ـ٧ـ٩ ـ تلفن ٤٨٦٨٦
* سعدی ـ ضربت ـ فارسی ـ آرمان ـ بوتیمار ـ کاشانی ـ ٣٠ر١٠ـ١٢ر٣٠ ٣٠ر٢ـ٣٠ر٤ـ٣٠ر٦ ٣٠ر٨ تلفن ٣٦٤٦٨
* ستاره ـ جزیره اسرارآمیز ـ رنگی ـ دوبله‌بفارسی ـ میچل کریت ٩ـ١ـ٣ـ٥ـ٧ـ٩ـ تلفن ٥٨٧٢١
* متروپل ـ ماسیست درشرق ـ اسکوپ ـ رنگی ـ دوبله بفارسی ـ ادفیوری ـ ارنوکریزا ـ ٣٠ر١٠ ـ ٣٠ر٢ ـ ٣٠ر٤ ـ ٣٠ر٦ ـ ٣٠ر٨ تلفن ٣٩٤١٠
* مولن‌روژ ـ مردفراری ـ رنگی ـ دوبله‌بفارسی ـ لارنس هاردی ـ لی‌رمیك ١١صبح ـ٣ـ٥ ـ ٧ـ ٩ تلفن ٧٢٩٢٩ ـ ٧٥٨٨٨٨
* مهتاب ـ راه‌بدکاران (درام)ـ دوبله‌بفارسی ـ کلودیا کاردیناله ـ ژان پل‌بلموندو ١١ـ٣ـ٥ـ٧ـ٩ تلفن ٤٧٧٧٧ ـ ٧٥٨٨٨٨
* میامی ـ کمینگاه شیطان (جنائی)ـ فارسی ـ سعید کامیار ـ ویکتوریا اکبرهاشمی ٣٠ر١٠ ٣٠ر٢ـ ٣٠ر٤ ـ٣٠ر٦ ـ٣٠ر٨ تلفن ٧٤٣٢٩
* مونت کارلو ـ داستان‌وست‌ساید ـ رنگی ـ دوبله‌بفارسی ـ ناتالی‌وود ـ جرج‌چاکریس ٣٠ر١٠ـ ٣٠ر١ ـ٤ـ ٣٠ر٦ـ ٩ تلفن ٧٩٧

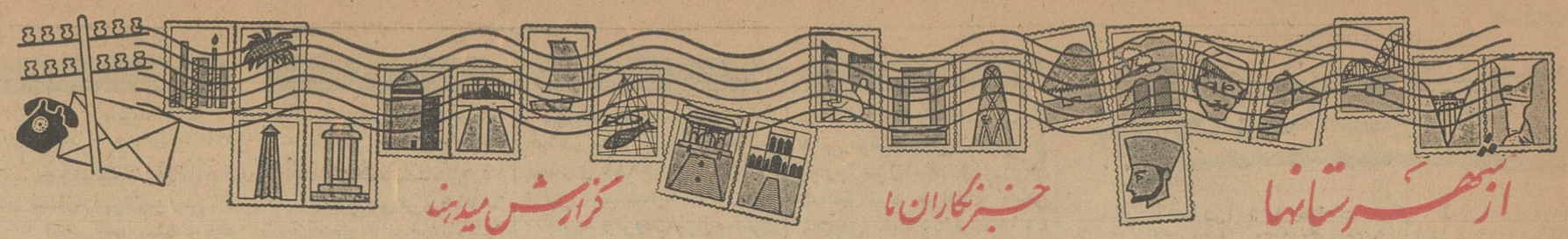

نمایندگان اطلاعات در خدمت مردم

مردم شهرستانها بوسیله نمایندگان اطلاعات خواسته‌های خود را شرح میدهند

تقاضای صیادان هشتپر طوالش

عده‌ای از معتمدین و صیادان آزادماهی در هشتپرطوالش بدفترنمایندگی اطلاعات آمدند وگفتند، ازاول اردیبهشت ماه‌جاری که فصل تخم‌ریزی ماهی هااست ،ادارهٔ شیلات صیدهرگونه ماهی رادررودخانه ها ممنوع کرده واکثر صیادان ماهی ازاین دستور تبعیت کردند واز صید ماهی خودداری نمودند ولی متاسفانه کسانی هستند که‌بدون اعتنا بدستور شیلات آزادانه بصید ماهی می‌پردازند ومامورین شیلات نیز ممانعتی نمیکنند ، چه‌خوب است باین موضوع رسیدگی شودتا استثنائی دربین نباشد .

زارعین «چناقچی سفلی» چه میخواهند؟

عده‌ای از نمایندگان زارعین قریهٔ«چناقچی سفلی»ماموکیه زرند، بدفتر نمایندگی اطلاعات آمدندو ضمن اشاره بلزوم تاسیس شرکت‌تعاونی‌روستائی درقریهٔ مزبور گفتند،یکسال قبل عده‌ای مامور جهت تاسیس شرکت تعاونی روستائی بقریهٔ چناقچی سفلی آمدند و مقدمات تاسیس شرکت را فراهم کردند وحتی مبلغ ۳۸هزارریال نیز ازبین ما،برای این منظور جمع‌آوری‌شد اما متاسفانه هنوز اقدامی نشده واز داشتن شرکت تعاونی محروم مانده‌ایم .. تقاضایمان اینستکه دراینکار تسریع‌شود تا بتوانیم از مزایای‌آن استفاده کنیم .

رودخانه «نهراب» زابل طغیان کرد

قسمتی ازمزارع کشاورزان منهدم‌شد

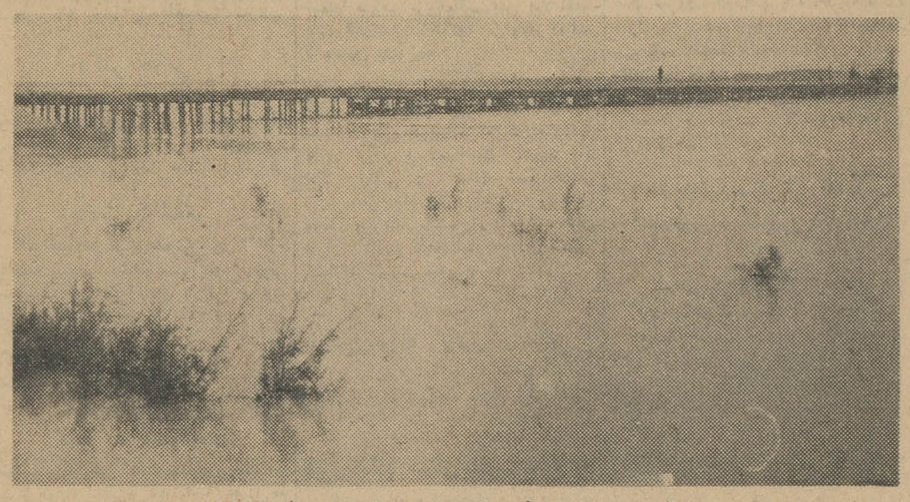
سطح‌آب رودخانه «نهرآب» تازیر پل بیش‌از نیم‌متر فاصله ندارد .

باردیگر رودخانه «نهرآب» زابل طغیان کردو آب بمزارع کشاورزی اطراف رودخانه سرازیرشدو خساراتی وارد آورد .

خبرنگار ما در زابل مینویسد ، ازده‌روز قبل‌سطح‌آب رودخانه«نهرآب» شروع ببالاآمدن کرد و بتدریج‌فاصلهٔ سطح‌آب تازیرپل رودخانه به نیم متر رسید ، چون کشاورزانیکه دراطراف رودخانه بزراعت مشغولند ، ازطغیان قبلی رودخانه ووارد آمدن خسارات هنگفت بمزارعشان خاطرهٔ‌تلخی‌دارند، برای جلوگیری از خطر انهدام پلو جریان سیلاب بمزارع خود ازمامورین ادارهٔ راه تقاضای کمك کردند و مامورین باکوشش شبانه‌روزی‌اقدامات لازم راجهت استحکام پل بعمل‌آوردند ولی بااینکه طغیان رودخانه نسبت به سابق ، کمتربود ،معهذا آب‌قسمتی‌از مزارع‌را فراگرفت‌ومحصول‌غله زارعین راکه فصل برداشت آن فرارسیده‌بود ازبین برد .

پس‌از چندروز باکوشش مامورین ازجریان سیلاب بقسمت های دیگر مزارع جلوگیری گردید و تقریباخطر رفع‌شد ولی هنوز آب رودخانه زیاد است وچنانچه بمقدارآب‌فعلی رودخانه افزوده شود ،سیل کلیهٔ مزارع اطراف را فرا خواهد گرفت .

دومین دورهٔ کشتی «باچوخه» خراسان

باشرکت کشتی‌گیران ورزیده در بجنورد شروع شد

خبرنگار ما دربجنورد گزارش میدهد پریروز دومین دوره مسابقات کشتی‌محلی «باچوخه» دربجنورد طی مراسم باشکوهی شروع گردید واین مسابقات باسخنرانی آقای معصومی فرماندار بجنورد بنام شاهنشاه افتتاح‌شدو اولین مسابقه بین قهرمانان مشهدو قوچان‌انجام‌گرفت دراین مسابقات محلی‌قهرمانان مشهد، قوچان، درگز، بجنورد، اسفراین، نیشابور ، شیروان، سبزوار وسایر شهر های خراسان شرکت دارند تاکنون قسمتی از مسابقات انجام‌شده وادامه دارد هنوز نتیجه قطعی معلوم نشده وپهلوان کشتی «باچوخه» خراسان تعیین نگردیده است فیلم‌برداران ازجریان کشتی محلی باچوخه فیلمبرداری میکنند .

فامیلهای خانم..

ازعربستان آمده بودندکه دزدی کنند!

دونفر زن‌عرب زبان که‌باتهام‌شروع‌به سرقت دریکی از خانه های مشهد دستگیر شده‌اند ضمن بازجوئی به مامورین گفتند : ما از عربستان به مشهد آمده‌ایم وسابقهٔ سرقت هم نداریم ولی چون پول شوهرانمان تمام شده آنها مارا وادار بسرقت کردند !

این دونفر موقعی برای سرقت‌وارد خانهٔ موردنظر شدند که کسی جز کلفت منزل درآن نبود ولی هنگامیکه‌مشغول جمع‌آوری اثاثیه دریکی از اطاقها بودند ، کلفت منزل بنام «صغری» از جریان باخبرشد و موقعیکه از آنها پرسید: شما کیستید ؟ با زحمت به فارسی گفتند : ماازفامیل خانم هستیم! ولی صغری که‌همه افرادفامیل خانم را می‌شناخت با داد و فریاد همسایگان را بکمك خواست و هردو زن سارق دستگیر شدند و توسط مامورین تحویل آگاهی گردیدند . زنان سارق که‌مدعی‌بودند شوهرانشان آنهارا تشویق بسرقت کرده‌اند با تشکیل پرونده روانه دادسرا شدند . این گزارش راخبرنگار ما در مشهد ارسال داشته است .

۳۷ کلاه بهیاری...

بوسیله بانو دیبا به بهیاران اصفهانی اهداء شد

بطوریکه قبلا باستحضار خوانندگان عزیز رسید ، سرکار علیه بانو فریده‌دیبا، درجشن مجللی که‌بمناسبت روز جمعیت شیروخورشید سرخ‌ایران درخانهٔ جوانان اصفهان برپا شد شرکت کردند وبه ۳۷ نفراز دوشیزگانیکه دورهٔ بهیاری رابا موفقیت گذرانده بودند کلاه مخصوص بهیاری اهداءنمودند که‌صحنه‌ای ازآن درعکس‌بالا دیده میشود .

دراین جشن آقای مهندس پارسا استاندار ، تیمسار سرتیپ رستگار نامدار فرماندهٔ مرکز توپخانه وعده‌ای از معاریف وبانوانشان حضور داشتند وبرنامه های هنری جالبی توسط هنرمندان ادارهٔ هنرهای زیبای کشور و دوشیزگان بهیار اجراء گردید که‌فوق‌العاده مورد توجه واقع‌شد .

قربانی اختلاف

بطوریکه خبرنگار ما در شاه‌آباد غرب اطلاع میدهد ، برسر اختلافات ملکی بین فرج‌الله کیانی ، یکی‌از کشاورزان قریهٔ «میران گوران»شاه‌آبادغرب از یکطرفو چند نفر کشاورز ازطرف دیگر زدوخورد شدیدی رویداد وطی آن فرج‌الله بقتل رسید

جنازه باانجام تشریفات قانونی‌مدفون گردید و شخصی بنام بابا‌خان و ٥ نفر دیگر باتهام قتل دستگیر شدندو فعلا تحقیقات دراین زمینه ادامه دارد.

کامیون بدره افتاد یکنفر کشته ویکنفر مجروح‌شد

طبق گزارش خبرنگار مادر اهر دوساعت بعدازظهر پریروز کامیونی برانندگی کریم رئیسی که ازمشکین شهر بطرف اهر حرکت میکرد در گردنه «نوروز» بعلت نقص فنی از جاده منحرف شد و بدره سقوط کرد دراین حادثه کریم رئیسی راننده کامیون که صاحب کامیون نیز بود کشته شد و مسافری‌که بااین‌کامیون به اهر میامد مجروح گردید .مجروح و جنازه مقتول باهر حمل شد و پس از انجام تشریفات قانونی مجروح بستری و جنازه مدفون گردید .

درمحضر یکی‌ازروحانیون معروف قزوین

یك جوان مسیحی مسلمان شد

افرادخانواده این‌جوان تازه مسلمان‌او راطرد کرده‌اند

آقای اسلام پناه

«ازدوران طفولیت‌ازهمان‌هنگامی که‌دردبستان تحصیل میکردم ،با خواندن ترجمه های «نهج‌البلاغه» انقلاب عجیبی درروح و فکرم ایجاد میشد و این انقلاب روحی مرا به طرف مساجد ، مجالس وعظ و زیارتگاههای مسلمانان سوق‌میداد وبمجمع مسلمانان میپوست ، در صورتیکه ظاهرا یك‌مسیحی بودم..» این‌اظهارات راآقای «یروم‌آقایانس جیواد» جوان مسیحی که بدین‌مبین اسلام گرویده است باچنان لحن موثری ادامیکرد که‌همه‌اطرافیانش راتحت تاثیر قرارمیداد. این جوان چندروز قبل در محضر آیت‌الله صامت یکی از روحانیون معروف و مورداحترام قزوین‌بدین‌اسلام‌مشرف شدونام رضا اسلام‌پناه رابرای‌خود انتخاب کرد .

آقای اسلام پناه ضمن دادن توضیحاتی‌درموردپذیرفتن‌دین‌اسلام گفت ازدوران طفولیت تابحال ، هیچوقت خودرا ازجمع مسلمانان جدا ندانسته‌ام وبخاطر اینکه از مسیحیت دست کشیده‌ام همه‌افراد خانواده‌ام مرا طرد کرده‌اند ولی خوشحالم که مسلمان هستم‌وبدینی گرویده‌ام که حقانیت آن براهل بصیرت پوشیده و پنهان نیست . جوان تازه مسلمان دیپلمه استو هم‌اکنون مردم مسلمان قزوین اورا درپناه خود گرفته‌و کاری‌باووا گذار کرده‌اند .

درنواحی اطراف رودخانه کرخه

گرانبهاترین‌نوع‌حیوانات‌دنیا شکارشد

این‌حیوان اززمان اسکندر مقدونی‌در ایران‌میزیسته‌است

خبرنگارما درشمیران گزارش‌می‌دهد: هیئتی که‌از طرف کانون شکار ایران باهمکاری متصدیان باغ‌وحش تهران برای شکار زندهٔ گوزن زرد بخوزستان و نواحی اطراف رودکرخه اعزام شده‌بودموفق‌شدند گرانبهاترین نوع حیوانات باغ‌وحش دنیارا زنده شکار کنند .

این حیوان یکنوع گوزن زرد می‌باشد که‌نسلش روبانقراض است و تاکنون فقط ـ یکی‌از باغ‌وحشهای اروپا بیش‌از ده میلیون ریال خرج کرده تاتوانسته‌است تنها یکی از بچه‌های این نوع گوزن زرد را زنده بدست آورد .

هیئت اعزامی کانون شکار باهمکاری متصدیان باغ‌وحش‌تهران درحدودپنجاه روز بادویست‌نفر کارگرو ماشین‌آلات مخصوص و تورشکار بطول یك کیلو مترونیم موفق‌شدند دوراس ازاین نوع گوزن‌زرد را زنده بدام اندازند .این هیئت هنوز هم در تعقیب صید این حیوان کمیاب و گرانبها می‌باشد .

دوراس گوزن زردی که‌شکارشده هنوز بتهران نرسیده است این نوع حیوان اززمان اسکندرمقدونی درایران بوده‌استکه‌نسل‌آن‌رو بنابودی‌رفته‌است

پس‌از صید دوراس از این نوع حیوان نایاب ازطرف‌باغ‌وحشهای دنیا تلگرافات تبریکی برای کانون‌شکار وباغ‌وحش تهران مخابره شده استو همه داوطلب خرید آن به‌بهای‌گزاف شده‌اند .

باحضوراستاندارورئیس‌کل فرهنگ‌اصفهان

تیم والیبال انجمن دوشیزگان وبانوان‌دردومسابقه‌پیروزشد

هفته گذشته ، بدعوت شورای ورزشی بانوان اصفهان، تیم والیبال انجمن دوشیزگان و بانوان وابستهٔ بمجلهٔ اطلاعات‌بانوان برای انجام مسابقات دوستانه‌ای باصفهان وارد شد ومورد استقبال و پذیرائی گرم و پرشور بانوان و دوشیزگان آن شهر قرار گرفت .

درمسابقه مهیجی که‌بین این تیم وتیم بانوان و دوشیزگان اصفهان باحضور آقایان مهندس پارسا استاندار و علمی رئیس کل فرهنگ‌وعدهٔ دیگری از روسای ادارات واعضای شورای ورزشی بانوان درسالن سرپوشیده باغ‌همایون انجام گرفت ، تیم انجمن دوشیزگان وبانوان پیروزشد و ضمنا این‌تیم توانست، ضمن مسابقهٔ پرشوری برتیم باشگاه ارامنهٔ جلفانیز پیروز گردد ...

عکس‌بالا اعضای تیم انجمن بانوان و دوشیزگان وتیم بانوان اصفهان رادر کنار یکدیگر نشان میدهد .

مردی‌باطپانچه ترقه‌ای

میخواست جیب دو نفر دکتر را خالی کند!

خبرنگارما درشیرازگزارش داد ساعت ۱۰پریشب جوانی بنام محمد معززی‌که مست‌کرده بود درکوچه «دژبان» منشعب از خیابان زند شیراز دونفر دکتر بنام آقایان عباس داور ومهدی آفرین را باطپانچه ترقه‌ای تهدیدکرد و آنانرا متوقف نموده‌گفت : دستها بالا وگرنه کشته میشوید !

دونفر دکتر مذکورکه نمیدانستند طپانچه جوان بدمست ترقه‌ای است ناچار دستها را بالاکردند ومحمد معززی‌کم‌کم به‌آنان نزدیك شد تاموجودی جیب آنها را خالی‌کند ولی آقایان عباس داور ومهدی آفرین‌که متوجه شدند محل دژبان نزدیك است بسرعت خودرا بداخل‌محوطهٔ دژبان انداختند دراینموقع جوان مسلح به‌هفت‌تیر ترقه‌ای شروع‌کرد باطپانچه قلابی‌خود به تیراندازی‌کردن و ترقه‌ها یکی پس‌از دیگری باصدای مهیب‌منفجر شد . مامورین دژبان باشنیدن صدای انفجار ترقه‌ها بیرون ریختند وبااطلاع چریان به‌کلانتری بخش‌یك شیراز جوان بدمست دستگیر شد .

محمد معززی باتهام بدمستی وایجاد مزاحمت زندانی شد و صبح‌امروز آزاد گردید . فعلا موضوع تحت رسیدگی است .

هواپیمای سمپاش

باصفهان اعزام شد

بنابگزارش خبرنگارما دراصفهان، چون احتمال بروز آفت «سن» در مزارع‌کشاورزی حومهٔ اصفهان زیاد است، از طرف وزارت کشاورزی دو فروند هواپیمای سمپاش باصفهان‌اعزام شدتابرای سمپاشی مزارع اقدام‌گردد. قراراست دوفروند هواپیمای سمپاش دیگر بحومهٔ اصفهان فرستاده شودتا درصورت بروز آفت بلافاصله سمپاشی گردد .

۲۰ قطعه‌کاشی گرانبها

که بسرقت رفته بود در «شوراب» پیداشد

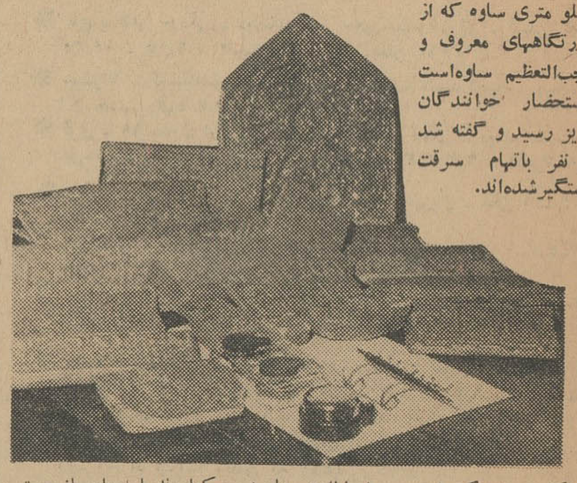

قبلا خبر سرقت چند قطعه کاشی‌ویك‌چلچراغ گرانبها ازمحل‌امامزاده سیداسحق واقع دریك کیلو متری ساوه که از زیارتگاههای معروف و واجب‌التعظیم ساوه‌است باستحضار خوانندگان عزیز رسید و گفته شد دو نفر باتهام سرقت دستگیرشده‌اند.

اکنون خبرنگارما در ساوه‌اطلاع میدهد، چون نامه‌هائی بدون امضاء بعنوان آیت‌الله شریعتمدار و همچنین دادستان ساوه ارسال گردیده و در آنها نوشته‌شده بود که کاشی های مسروقه در محلی بنام «شوراب»پنهان است ، آیت‌الله شریعتمدار ودادستان و چندنفر از مامورین طبق نشانی هائی که‌در نامه ذکر شده بود بمحل مزبور رفتند و۲۰ قطعه کاشی مسروقه را کشف وبادارهٔ آگاهی حمل نمودند . فعلانویسندگان نامه‌هاشناخته‌نشده‌اند ولی‌عده‌ای عقیده دارندآنها ازهمدستان سارقین می‌باشند که چون دستگیر شدن خودرا قطعی میدانسته‌اند کاشی ها راتحویل داده‌اند ، تا مامورین‌از تعقیب قضیه صرفنظر کنند ، اهالی از مقامات مربوطه تقاضا دارند برای دستگیری سارقین اقدامات شدیدتری انجام شود و ضمنا چلچراغ مسروقه نیز هرچه زودتر کشف گردد وترتیبی داده‌شود که‌اموال امامزاده از دستبرد سارقین خدانشناس محفوظ بماند .

بانك خون اصفهان

بزودی درمحل جدید افتتاح میشود

آقای اشراقی مدیرعامل جمعیت شیرو خورشید سرخ اصفهان، ضمن صاحبه‌ای بخبرنگار ما اظهارداشت: تاچند ماه دیگر بانك خون اصفهان درساختمان جدیدتاسیس وشروع بکار خواهد کرد .

چندسال قبل بانك‌خون دربیمارستان ثریا اصفهان دائر شدولی بعلت مجهز نبودن دستگاههای آن چندان مورد استفاده قرار نگرفت وشیروخورشید سرخ اصفهان اقدام بایجاد محل جدیدی جهت این بانك‌نمود که ساختمان آن‌از چند ماه قبل شروع شده است .

بانك خون اصفهان، زیرنظر یکنفر متخصص آزموده بکار خواهد پرداخت وقراراست یکنفر پرستار دیپلمه جهت کارآموزی دراین زمینه بتهران اعزام گردد وپس‌از کارآموزی وکسب اطلاعات لازم دربانك شروع بکار کند .

بدنبال شوهر

زن بدام مامورین افتاد

خبرنگار ما درشمیران گزارش‌داد، چندروزقبل‌بانوئی‌بنام«زهرامیرشریفی» که شوهرش بجرم دائرکردن شیره‌کشخانه زندانی‌است باتهام داشتن شیره کشخانه بوسیله مامورین ژاندارمری ونك دستگیر شد وبایکی از همدستانش بنام اکبر گودرزی و یکنفر ازمشتریان شیره کشخانه‌تحویل مقامات مربوطه گردید . ضمناتعدادی آلات شیره کشخانه نیز کشف شد.

بیمارستان جدید اهوازی خرمشهر

تاسه ماه دیگر آمادهٔ افتتاح میشود

خبرنگار مادر خرمشهر مینویسد آخرین قسمت از ساختمان جدید بیمارستان اهوازی خرمشهر که‌ایجاد اگوومحوطه سازی آن است انجام می شود و تاسه ماه دیگر ساختمان جدید بیمارستان تکمیل و آماده افتتاح‌خواهد شد هم اکنون آگهی‌مناقصه محوطه سازی بیمارستان انتشار یافته و دستگاه تلفن ۵۰ شماره‌ای بیمارستان نصب میشود . ضمنا ساختمان ۱۲ دستگاه خانه برای پزشکان بیمارستان وبهداری خرمشهر دراطراف‌بیمارستان شروع شده که بزودی خاتمه خواهد یافت و گفته میشود برای اعضای بهداری نیز خانه هائی در همین محل ایجاد میگردد

۳ سارق

در قلهك دستگیر شدند

خبرنگار ما در قلهك گزارش‌می‌دهد، چندروز قبل مامورین کلانتری ۲رستم‌آباد، سه‌نفر راباسامی منوچهر بابائی، مهدی دیالمه ومحمد امیر ـ شیدائی که یکدستگاه دوچرخه ویك قطعه قالیچه و مقداری اجناس دیگر سرقت کرده بودند دستگیر کردند. سارقین تحویل ادارهٔ آگاهی شدند و اموال مسروقه از آنان مسترد گردید.

قاچاقچی فراری

اتومبیلش با اتومبیل مامورین تصادف کرد !

خبرنگارما درخرمشهر گزارش میدهد پریروز هنگامیکه مامورین گروهان ژاندارمری خرمشهر در تعقیب اتومبیل قاچاقچی معروفی بنام جابر خمیسی‌بودند براثر سرعت‌زیاد اتومبیل قاچاقچی و اتومبیل جیپ مامورین در فلکه دروازه هردو اتومبیل بشدت بایکدیگر تصادف کردند . دراین حادثه یکی از مامورین ژاندارمری باتفنگش از اتومبیل بخارج پرتاب شدومجروح گردید و تفنگش نیز شکست ، ولی اتومبیل قاچاقچی بحرکت‌ادامه دادو قاچاقچی مذکور متواری شد. فعلا مامورین در تعقیب‌و جستجوی قاچاقچی فراری که مقادیر معتنابهی اجناس قاچاق درآن بود فعالیت میکنند .

کامیون بدره افتاد

سه نفر مجروح وچندین راس گوسفند تلف شدند

براثر سقوط یك کامیون حامل عده‌ای سرنشین‌وچندین‌راس گوسفند بدرهٔ«گردنه‌رخ» شهرکرد ، کامیون متلاشی گردید و تعدادی گوسفند تلف شد وسه نفراز سرنشینان آن بشدت مجروح شدند .

این واقعه هنگامی رویداد که‌کامیون مزبوربه‌شمارهٔ۱۲٤۹۱۸برانندگی‌مهدی صالحی باسرعت از پیچ و خمهای گردنه رخ میگذشت ولی ناگهان به علت بی‌احتیاطی راننده از مسیر خود منحرف شد وبدره سقوط کرد .

بااطلاع مامورین انتظامی از این حادثه ، مجروحین به‌بیمارستان‌منتقل شدندو تحت معالجه قرار گرفتند که فعلا حالشان روبه بهبود میرود ولی کامیون چنان متلاشی شده که‌دیگر قابل استفاده نیست .

تصادف باعابر

طبق گزارش خبرنگار ما در کرج، چندروز قبل کامیون شماره ۹۷۱۳۳ برانندگی نبات خان محمدی که‌با سرعت ازجادهٔ کرج عبور میکرد .با عابری بنام علی نظری تصادف کردو اورا بشدت مجروح نمود . مجروح بلافاصله به‌بیمارستان کمالی کرج منتقل وبستری‌گردید و فعلا قادر به تکلم نیست و راننده نیز دستگیر شد .

راننده‌ناشی،مسافران‌رابه‌بیمارستان برد راننده تراکتور

اتومبیل با ٦ نفر مسافر واژگون شد

طبق‌گزارش خبرنگارما در مرودشت، پریروز اتومبیل جیپ لندرور که با عده‌ای سرنشین از تخت جمشید عازم مرودشت بود ، دربین راه بعلت سرعت زیادو ترکیدن یکی‌از لاستیکهایش واژگون شدو ٦ نفر از سرنشینان آن بشدت مجروح گردیدند . مجروحین بلافاصله به‌بهداری مرودشت منتقل و بستری گردیدند.

ولی حال‌یکی از آنهابنام بانوشریفهٔ نیك‌بخت رضایت‌بخش نیست .

بقرار اطلاع راننده اتومبیل بنام «سیداسدالله شاه‌نعمت‌الهی»فاقد گواهینامهٔ رانندگی بوده وبی احتیاطی وسرعت زیاداو باعث وقوع این‌حادثه گردیده است . فعلادراینمورد پرونده‌ای تشکیل شده که‌تحت رسیدگی است .

ترمز کرد و مرد!

خبرنگار مادرکنگاور اطلاع‌میدهد، جوانی بنام علی‌اکبر طاهرآبادی‌راننده تراکتور که‌بوسیلهٔ تریلی مقداری‌خاك برای مزارع کشاورزی حمل میکرد ، دربین‌راه بعلت ترمز ناگهانی و تکان شدید تراکتور بزمین افتاد و درزیر چرخهای سنگین تریلی بطرز رقت انگیزی کشته‌شد . جنازه با انجام تشریفات قانونی مدفون گردید . او عجله‌داشت که زودتر کارش‌را انجام دهدو باستقبال پدرش که‌از سفر حج بازمیگشت برود .

۲۸ قرن پس از مرگ

این خواننده را مورد عمل جراحی قرار دادند

این جالبترین ماجرای علم‌جراحیست: پزشکان شهر «اکستر» در انگلستان جسد یك مومیائی مصری را که ۲۸۰۰ سال پیش زندگی میکرده است مورد عمل جراحی قرار دادند.

مومیائی مزبور زن خواننده ئی‌بود بنام «شپنموت» عمل جراحی برای‌آن انجام شد که علت مرك این خانم خواننده بعد از گذشتن ۲۸ قرن‌روشن شود.

دکتر «آدوك» که این عمل جراحی را انجام داده است بخبرنگاران گفت که علت مرك این خواننده یك‌بیماری نادر بوده است که آنرا در علم‌طب «آلکاپتونوری» میگویند، یعنی‌پیدا شدن غیر طبیعی مواد اسیدی دراردار

مومیائی شپنموت در موزه لندن نگاهداری میشود و برای عمل جراحی پزشکان ستون فقرات مومیائی رااز بدنش خارج کردند.

فرانس سوار

«کدوخوار»

از طرف انگلستان درفستیوال کان نمایش داده شد

فستیوال سینمائی کان

سینما انگلستان در هفدهمین‌فستیوال جهانی سینمائی کان فیلمی نمایش داد بنام «کدوخوار» بکارگردانی جاك کلایتون .داستان این فیلم ـ لااقل برای انگلیسی ها ـ در عنوان‌آن خلاصه شده است.

«کدوخوار» داستان مردیست که زنهای متعددی از خانه‌اش میگریزند، داستان کارگردانی ناشناس بنام جاك «پیترفنیچ» که همسرش جو (آن ـ بانکرافت) صاحب‌پنج فرزند میباشد. اندکی بعد شهرت و ثروت باین خانواده روی می آورد و زن‌وشوهر رااز هم جدا میسازد. جاك بازنهای متعددی رابطه برقرار میسازد وجو درانتظار فرزند جدیدیست. ولی‌جاك اورا مجبور بسقط جنین میسازد. اندکی بعد جو میفهمد که معشوقه همسرش حامله شده استو بهمین جهت از خانه خود میگریزد و شوهر وفرزندانش بجستجوی‌اوبر میخیزند.

از جاك کلایتون تابحال «مولن روژ» و«مشکل اطاق‌خواب» رادیده‌ایم.

داستان این فیلم اخیر یك‌تحلیل روانیست ازجو یعنی از زنی که نتوانسته است با تنهامردیکه دوست میدارد تفاهم پیدا کند.

«آن‌بانکرافت» با نمایش این فیلم توجه همگان را بخود جلب کرد. از لهستان فیلمی نمایش داده شد بنام «رهگذر»داستان‌فیلم مربوطست‌بوضع نگهبانی از اس،اس های اردوگاه آشویتز.

کودکان روزنامه نگاران درکنفرانس مطبوعاتی ـ جانسون

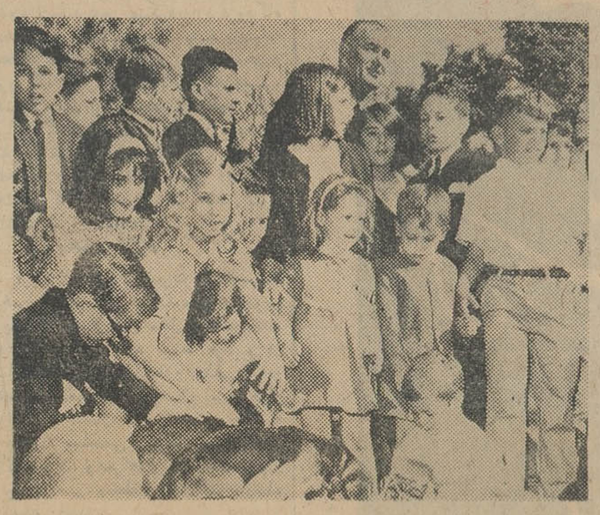

لیندون جانسون رئیس جمهوری امریکا برای نخستین بار کنفرانس مطبوعاتی هفتگی خود را با حضور اعضای خانواده روزنامه نگاران امریکائی تشکیل دادتا آنها ازنزدیك با حرفه پدران و مادران خود آشنا شوند. فرزندان‌روزنامه نگاران‌درتمام مدت کنفرانس مطبوعاتی جانسون سراپاگوش بودند و نظم را کاملا رعایت کردند. در پایان کنفرانس مطبوعاتی جانسون عکسی با فرزندان روزنامه نگاران گرفت.

عکس از خبرگزاری فرانسه

بناهای یادبود جهان در معرض نابودی

تمام بناها و مجسمه های یادبود در معرض خطر هستند چون طی سالهای اخیر میزان آسیب پذیری سنك این بناها ومجسمه ها بنحو بیسابقه‌ئی افزایش یافته است.

در رم، فلورانس وپاریس کارشناسان باعجله‌درصددیافتن راهی برای حفاظت سنك ها هستند.

در آمریکا نیز چند ماهیست که مطالعه در این زمینه شروع شده است. کارشناسان عقیده دارند که ناپاکی و آلودگی هوا علت اصلی بروز «آسیب و بیماری» درسنگهاست.

دود کارخانه محتوی مقدار ترکیباب‌گوگردیست.این‌ترکیبات درهوا تبدیل‌باکسید سولفوریك میشوند و مخلوط این اکسیدو آب بنا های سنگی ومجسمه‌ها را بنابودی تهدید میکند.

مدیرموزه متروپولیتن‌نیویورك بهمین علت اخطار کرده است که باید هرچه زودتر مجسمه های تاریخی‌و گرانبها ازمیادین وپارکها بداخل موزه ها انتقال داده شوند.

اضافه میکنیم که دشمن اصلی این بناها ومجسمه ها که‌میراث های هنری گرانبهائی هستند عبارت میباشند از:

دود کارخانه‌ها ـ دوداتومبیل ها ـ کبوترهاوتغییرات ناگهانی درجه حرارت هوا.

نیویورك تایمز

عبور از پنج قاره

انستیتوی آمار ملی فرانسه گزارش میدهد:

در فرانسه در سال ۱۹۶۳

بیماریهای قلبی ۱۰۲ هزار، حوادث رانندگی‌ده هزار، سرطان ۹۴۱۵۰ وسل ۷۱۰۰ نفر را کشت

با مطالعه آمار بهداشتی سال ـ ۱۹۶۳ که توسط انستیتوی ملی آمار فرانسه انتشار یافته معلوم میشودکه در سال مزبور بیماریهای قلبی مهم ترین علت مرك فرانسویها بوده‌اند. این بیماریها در سال ۱۹۶۳ صدو دو هزارنفررا کشتند و در سال۱۹۶۲صد هزارو پانصد نفر را. علی دیگری که باعث مرك و میر مردم فرانسه‌شده‌اند بترتیب از اینقرارند:

۱ـسرطان: ۱۵۰ ۹۴ نفر(۱۹۶۳ـ ۹۰۵۰۰ نفر (۱۹۶۲)

ـ۸۶۸۰۰ نفر (۱۹۶۰).

۲ـ بیماریهای قلبی: ۱۰۲۰۰۰

۳ـ فلج اطفال: ۱۰۳ نفر در هر یك از سالهای ۱۹۶۲و ۱۹۶۳ ـ۱۴۹ نفر (۱۹۶۱).

۴ـ گزاز: ۲۸۰ نفر (۱۹۶۳) ـ۳۳۲ نفر (۱۹۶۲).

میزان مرك و میر اطفال درسه سال اخیر ثابت مانده و در حدود ۲۶ در هزار بوده است.

در سال ۱۹۶۳ در فرانسه ۷۱۰۰ نفر بعلت ابتلا بسل در گذشته‌اند و این رقم در سال ۱۹۱۲ بالغ بر ۶۷۵۰ نفر بود ه‌است.

ضمنا میزان مرك ومیر بعلت اعتیاد بالکل اندکی‌افزایش یافته وبه۲۰۷۰۰ نفر رسیده است.

درسال ۱۹۶۳ ۳۰۶۰۰ نفر دراثر بروز حوادث در فرانسه مرده‌اند که علت مرك ۱۰۲۰۰ نفر از آنها تصادف وسائط نقلیه بوده است.

اورور

کوتاه.....فوری

● **آنکارا: دختری جوان خودرا آتش زد**

یك دختر جوان ترك بسبك راهبه‌های بودائی خودش را آتش زد. علت این‌کار شکست دریك عشق بود. پدر ومادر این دختر ۱۶ ساله حاضر نبودند باو اجازه ازدواج بامرد دلخواهش رابدهند. دخترك هم درمیدان دهکده نفت سیاه بخود پاشید وخودراآتش‌زد.دهقانهای وحشت زده سعی کردند.باپاشیدن آب اورانجات دهند.ولی‌تلاشهایشان بی‌نتیجه ماند.

● **پکن: ۱۸۰ فیلم از زندگی کارگران ودهقانان**

هنرمندان چینی بعد از انقلاب کمونیستی این کشور تاکنون صدو هشتاد فیلم طولانی تهیه کرده‌اند. بیشتر این فیلم ها فعالیت‌های سوسیالیستی کارگران و دهقانان را نشان میدهند. هنرپیشگان و کارگردانها برای اینکه فیلم‌ها جنبه مستند پیداکنند هرکدام چند هفته درکارخانه ها ومزارع باکارگران ودهقانان کارو زندگی کرده‌اند وبدین ترتیب درقالب آنها فرورفته‌اند.

● **الجزایر: انسان آهونمای**

یك سیاح فرانسوی در صحرای الجزایر باصحنه شگفت انگیزی روبرو شد: او درمیان یك گله آهو انسانی را دید که‌باقامت خمیده بهمان سرعت آهوها میدوید. سیاح درمیان جای پای آهوها جای پای‌انسانی ه مدید و مشغول تعقیب آن شد و سرانجام به‌واحه‌ای‌رسید که‌درمیان خارها و نخلهای خشك شده قرارداشت.

سیاح فرانسوی ناگهان مردی باقامتی بطول ۱٫۶ متر را دیدکه پشت‌خارها پنهان شده است. این موجود انسانی موهای سیاه و درازی داشت.

سیاح چندروز مراقب این موجود بود و متوجه شد که‌او برای کسب تماس باآهوها صدائی شبیه آنها ازحلقوم برمی‌آورد.

بعداز ده روز آنوقه سیاح تمام شد و مجبور بترك آن‌واحه‌گردید بدون آنکه توانسته باشد از اسرار وجود این «موجود انسان‌نما» یا «انسان حیوان نما» پرده بردارد.

● **اتاوا: سرخ پوستان در کانادا**

ریدرز دایجست در آخرین شماره خود نوشته است:

«ازنظر قانونی ۲۱۰ هزار سرخ پوست کانادائی کاملا متساوی‌الحقوق بابقیه مردم این کشور میباشند. ولی عملا کانادائیها ازاین سرخپوستها روی گردان هستند و به‌آنها «بومی‌های کثیف» لقب داده‌اند.

موقعیکه دولت کانادا تصمیم گرفت دریکی از محلات فقیرنشین شهر «وینیپك» آپارتمانهائی برای سرخ پوستان بسازد با موج‌اعتراض مردم روبرو گردید.

تقریبا سه چهارم سرخپوستان کانادا بزندگی منزوی عادت کرده‌اند و اصلا درفکر آن هم نیستند که حقوق غصب شده خودرابدست آورند.

آنها ازاینکه اجتماع‌کانادا ایشان را عضو خود نمیداند بهیچوجه ناراحت نیستند.

(مطبوعات جهان)

تازه‌های پزشکی

نیویورك: عکسبرداری «حرارتی»

«عکسبرداری حرارتی» بعنوان مکمل رادیوگرافی وبعنوان یك وسیله موثر در تشخیص بیماریها وارد عالم طب شده است.

بیش‌از صدسالست که تعیین درجه حرارت بیمار یکی ازوسایل معاینه و کنترل بیماریست. در آخرین «سمپوزیوم آکادمی» علوم نیویورك راجع بطریقه‌های جدیداندازه‌گیری قسمت های درونی بدن مطالعاتی انجام شد. اساس این روش عبارتست‌ازثبت‌اشعه‌مادون‌قرمزی که توسط بافت‌های بدن ساطع میشوند.

موقعیکه نسجی بیمار شود یاآسیب بیند مقدار این اشعه تغییر میکند و بدین ترتیب میتوان به‌ضایعه وحتی‌بنوع آن از روی میزان تغییر شدت اشعه مادون قرمزپی‌برد.

دستگاه ثبت اشعه بدون تماس بابدن میتواند کوچکترین تغییرات حرارتی راروی فیلم‌حساس خود ثبت نماید.

مزیت این دستگاه اینست که دیگر لازم نیست مثل رادیوگرافی بدن رادر معرض تابش اشعه خطرناك‌ذره‌ای قرار دهیم.

با «عکسبرداری حرارتی» بخصوص میتوان بضایعات عروقی و اختلالهای گردش خون پی‌برد.

از طرف دیگر میزان حرارت بافت‌های سرطانی بیش از حدمعمول است و بهمین جهت با «عکسبرداری حرارتی» میتوان بوجود سرطان در قسمت های درونی بدن پی‌برد. تنها عیب فعلی این روش گرانی دستگاه عکسبرداری آن میباشد که ۲۵۰ هزار تومان است.

تایم

در کنگره اولیای شاگردان مدارس فرانسه‌پیشنهاد شد:

سال تحصیلی

باسال نو شروع شود

از پاریس بدخبر؟

درکنگره اولیای شاگردان مدارس که درپاریس‌تشکیل‌شده است‌پیشنهاد

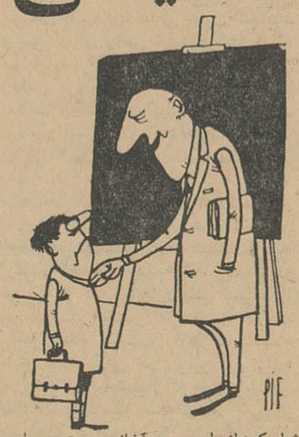

شد که‌از این‌پس آغاز سال‌تحصیلی مقارن با آغاز سال باشد یعنی در کشور هائی که باسال میلادی سرو کار دارند مدارس در اول ژانویه افتتاح شوند.این پیشنهاد بااستقبال روبرو شد و وزارت فرهنگ‌فرانسه جدا سرانرم مطالعه در روی آن می باشد.

تعطیلات تابستانی محفوظ باشد منتهی امتحانات در اواخر پائیز وبعد از پایان تعطیلات انجام خواهند شد محاسن این طرح بدینقرار هستند:

*از نظر ادارای تقارن آغاز سال تحصیلی با آغاز سال موجب ایجاد تسهیلات فراوانی خواهد شد.

*شاگردان‌درحین تعطیلات‌تابستان فرصت خوبی خواهند داشت تاخود را برای امتحانات آماده سازند.

فرانس سوآر

«برج نوردی» بجای کوهنوردی

بمناسبت هفتادوپنجمین سال‌افتتاح برج ایفل (۶مه ۱۸۸۹) پاریس دریك بعدازظهربصورت پایتخت کوهنوردی اروپا درآمد. دورشته طناب کوه‌نوردی از برج آویختند وعده‌ئی از برجسته‌ترین کوهنوردان جهان ازآنها بالا رفتند،گوئی میخواهند، باورست صعود کنند. پنجاه میلیون نفر این مراسم راروی تلویزیون تماشا کردند. ستاره های اصلی این «برج نوردی» عبارت بودند از: «گیدو ماگنون»۴۱ ساله ـ «نات داویس» کوهنورد ۳۴ ساله‌انگلیسی‌که‌کارشناس هیمالیاست

تلویزیون فرانسه برای پخش این مراسم «ارتشی»بسیج‌کرده بودمرکب از صد تکنسین، دو مفسر، یك هلیکوپتر و ۱۶ دوربین تلویزیونی

مهیجترین‌قسمت این برنامه سقوط آزاد «گیلر وماگنون» از طبقه دوم برج بود که ۱۱۵ متر ارتفاع دارد ماگنون برای این سقوط فقط ازیك رشته طناب استفاده کرد.

درقسمت دوم برنامه عده‌ئی‌کوهنورد بوسیله طناب تاارتفاع۱۸۵ متری‌برج صعود کردند. این عملیات بیش از یك ساعت بطول انجامید.

فیگارو

از فردا در

دسته موزیك «شدوز» باهمراهی

کلیف ریچارد درفیلم

AIR FRANCE

تابستان آینده

از اروپا دیدن کنید

تابستان آینده چکار خواهید کرد؟ ارفرانس با ۶ پرواز هفتگی از تهران شمارا با۷۰۰پرواز داخلی‌اروپا مربوط میکند.پاریس، نیس، رم، آتن مادرید،لیسبون وتمام عجایب ازوپا دردسترس شماست باراهنمائی‌آژانس مسافرتی خود یانمایندگی ارفرانس یك مسافرت فراموش‌نشدنی را با مناسبترین شرایط میتوانید ترتیب دهید.

ارفرانس ـ تهران خیابان شاهرضا شماره ۳۰۷ تلفن ۳۰۴-۶۶۲۵۲ ـ شیراز ـ نت ـ نماینده کل خیابان زند ـ آبادان ـ آیتا ـ ساختمان سان شاین

آگهی حراج

سازمان برنامه یکصدو ده قلم ماشین الات کشاورزی ووسائط نقلیه مستعمل و اسقاط از قبیل انواع تراکتور و تریلی و کامیون وجیپ وانت، دکاوه، موتور سیکلت ـ لاستیك های مختلف‌روئی وتوئی و لوازم مربوطه بماشین آلات ـبشکه آهنی ومقداری چدن وآهن آلات را از طریق حراج درانبار عمران دشت مغان و علیرضا آباد بفروش میرساند:

کسانیکه مایل بشرکت در این حراج‌باشند میتوانند برای ملاحظه اشیاء و لوازم مذکور واطلاع از مشخصات آنها بدفتر و انبار های مربوطه واقع دردشت مغان مراجعه نمایند.

جلسه حراج از روز سه شنبه ۵خرداد ۴۳ ازساعت ۹ صبح تا ۱۲ و از ساعت ۳ عصر تا ۶ درمحل‌تشکیل و شروع خواهد شد و شرایط آن بشرح زیر است.

۱ـ فروش نقدی است برنده هر قلم جنس که بوسیله کمیسیون حراج تشخیص‌داده میشود باید فورا بهاء جنس مورد معامله را دراختیار کمیسیون گذارده و جنس خودرادریافت نمایند

۲ـ کارمزد و هزینه آگهی ومالیات و عوارض و غیره بعهده خریدار میباشد.

۳ـ خریدار باید تمام اجناس خریداری راحداکثر درمدت سه روز تحویل وازانبار سازمان خارج نماید چنانچه پس از سه‌روز در تحویل و خارج نمودن از انبار تاخیر نماید برای هرقلم جنس بهرمقداری که باشد تاسه روز روزی ۲۰۰ ریال انبارداری اخذ خواهد شد و در صورتیکه بیش‌از سه روز تاخیر شودخریدار ضمن عقد خارج لازم بسازمان برنامه وکالت تام‌الاختیار بلاعزل میدهد که عین جنس را درمقابل انبارداری تصاحب نماید.

نماینده سازمان برنامه ـ ایلخانی

آ ـ ۴۹۴۶

آگهی حراج

شرکت ملی نفت ایران اجناس مشروحه زیر موجود درانباررری را از طریق حراج عمومی بفروش میرساند.

دودستگاه موتور سیکلت وسپا دوچرخه ـ ششصد وهشتاد و نه عدد پایه تقویم ـوهمچنین تعدادی میز و صندلی، کمد، قفسه وسایر اشیاء چوبی ـ چراغهای زنبوری و گرد سوزوخوراك پزی ـ سماور برقی و نفتی ـ کتری کوچك و بزرك برقی ـ ماشین چمن زنی،تلمبه پائی ماشین ـ تلمبه امشی ـماشین عکس برداری ـ بادبزن رومیزی ـ یخچال دستی، کپسول آتش نشانی ـماشین تحریر فارسی ـ ولاتین ـ ترازو، کنتور، تله تایپ، آفتابه‌مسی، نرده فلزی ـچراغ فلورسنت ـلوله بخاری، روشوئی، سطل حلبی لوله لاستیکی، گالن جای نفت ماکت پالایشگاه، چادرپرزنت پرده کرکره‌ای وسایر لوازم اداری اسقاط

علاقمندان میتوانند ساعت ۸صبح روز سه شنبه ۲۹ر۲ر۴۳ در انبار ری حضور بهمرسانند.

آ ـ ۴۹۶۰

۲ـ شاهدخت ایران درتایلند

درباغ مار ها!

قسمت دوم ازمصاحبه آقای سعید انصاری رئیس دفتر والاحضرت شاهدخت شمس پهلوی پیرامون سفررسمی والاحضرت و همسرشان آقای پهلبد به تایلند:

مارهای زهری

در حال حاضر در اکثر بازار های جهان زهر و سموم انواع مار های موجود در جهان وجود دارد که مورد استفاده طبی قرار میگیردوشایدفقطعده کمی از مردم میدانند که نیمی اززهر مورد نیاز جهان را سرزمین زیبا و قدیمی تایلند تامین میکند.

این مارها علاوه بر کسانی که در گرفتن آنها تخصص کامل دارند وحتی دوره تخصصی را میگذرانند پس از ورود باین باغ که محل نگاهداری آنها است پرستاران مخصوصی هم دارند زیرا کمترین بی توجهی در حکم آن استکه بازندگی خود بازی کرده‌اند. زیرا اغلب این مار ها از نوع مارهای ریز هستند که دارای زهر خطرناك و آنی میباشند بطوریکه کمتر از چند ثانیه موجب مرك میشود حتی تماشای این انبوه‌مارها نیز که برویهم‌میلولند وحشتناك است.

دراین‌عکس والاحضرت‌شاهدخت‌شمس پهلوی وآقای پهلبد را هنگامیکه از یك گروه هنرمندان تایلند دیدن مینما یند مشاهده میکنید

پس از ورود والاحضرت و آقای پهلبد و همراهان بداخل باغ‌مخصوص مارها بدونفر از پرستاران بانهایت مهارت دو مار بزرك کبری از محفظه مخصوص خارج کردند و بطرز خاصی که برای همگی تازگی داشت. پشت گردن آنها را گرفتند و یك صفحه شیشه‌ای را در دهان مار فرو کردند وبافشار مخصوصی زهر مار را که بشکل آب زرد رنگی و در حدودپانزده قطره میشد بافشار مخصوصی گرفتند سپس کلکسیون مخصوص مارهای خشك شده مورد بازدید قرار گرفت.

در این کلکسیون انواع واقسام‌مار های ریز و درشت خشك شده با مشخصات کامل آنها ونوع سمی که خطرناکی از قبیل مارکبری وجوددارد مارکبری در هندوستان هر سال سه هزار نفر را از بین میبرد و بدین‌دلیل است که‌صلیب سرخ‌تایلندیك‌لابراتوار مجهز ترتیب داده است و پادشاه کنونی تایلند آنرا در سال ۱۹۵۳ افتتاح نمود و اسم آنرا نیز لابراتوار «پاستور»گذاشته‌اند.

قایق‌های طلائی

شب همانروز ازطرف وزیر فرهنك تایلند میهمانی‌شامی‌بافتخاروالاحضرت وهمسرشان داده شدکه در آن عده‌ای از رجال و محترمین و افراد منسوب بخاندان سلطنت حضور داشتند. به علت وجود آب‌ودرختان فراوان شدت حرارت ناراحت کننده نبود، درتمام طول مدت شام دسته موسیقی ملی تایلند توسط عده‌ای که تعداد آنها بیش‌از ۳۰ الی ٤۰دختر و پسرجوان بود وهریك آلت‌موسیقی مخصوص‌در دست‌داشته وروی یك تخت بزرگی چهارزانو نشسته بودند اجرا میشد. پس‌از صرف شام وزیرفرهنك ورئیس هنرهای زیبای‌آنکشور ازوالاحضرت وآقای پهلبد دعوت نمودند که ازموزه باستانی تایلند بازدید کنند. دراین بازدید قایق های زیبای‌طلائی که‌از چند طبقه ساخته شده و صندوق و قفسه های‌بزرك زیباکه نقش روی‌آنها هریك تابلوی ارزنده‌ای بشمار می‌رفت بیش‌از هرچیز مورد توجه آقای پهلبد قرار گرفت.

آثار دوره ساسانی

دراین موزه‌چندتراز کارهای ایران مربوط بدوره ساسانی و سکه های نقره‌وطلا که‌شاید مربوط بدوره‌صفویه ویاقاجاریه می‌باشد جلب توجه می‌نمود، چون‌خط‌روی‌سکه هاخوانده‌نمی‌شد مدیر موزه چند قطعه عکسهای بزرگی که‌از آنها گرفته شده‌بود به آقای پهلبد تقدیم داشت تاباستان‌شناسان ایران زمان وقدمت آنها را معلوم وبموزه تایلند اطلاع دهند.

ملاقات باپادشاه وملکه

روزبعد والاحضرت وهمسرشان با هواپیمای سلطنتی بسوی شهر ییلاقی که‌پادشاه وملکه وخاندان سلطنت‌ایام تابستان رادر آنجا میگذرانند عازم شدند. پس‌از دوساعت ونیم پرواز که تمام مدت طیاره ازروی جنگل های انبوه تایلند عبور میکرد وارد فرودگاه محلی‌شد. استاندار، نماینده پادشاه، اعضاء تشریفات بالباس های رسمی‌در فرودگاه‌منتظر ورودوالاحضرت‌وهمسرو همراهانشان بودند وبعدازاستقبال چون برای گذشتن ازارتفاعات ورسیدن‌به مقر اقامت پادشاه یك‌ساعت راه بود ناهاررا در ساختمان چوبی در میان جنگل که‌از لطف وزیبائی خاص بهره داشت صرف نمودند.

میوه‌های تازه

برای اقامت والاحضرت وآقای‌پهلبد وهمراهان دردوساختمان مجزای چوبی زیبا که تاسال قبل محل اقامت‌پادشاه بود اختصاص داده شده بود، در ساختمان بزرك و زیبا ومجللی که‌به فاصله کمی از ساختمان مزبورقرار داشت و امسال تمام شده‌بود پادشاه وخانواده سلطنتی زندگی میکردند و والاحضرت وهمراهان درساعت چهار ونیم درقصر سلطنتی بملاقات پادشاه وملکه رفتند.

چیزی که بیشتر دراین میهمانی برای همراهان والاحضرت جالب بود میوه های مخصوصی بودکه تاآنروز آنهارا نمی‌شناختیم.

پس‌از صرف شام باحضور پادشاه‌و ملکه تایلند، والاحضرت برای تماشای باغ بروی بالکن رفتند، و برنامه های هنری جالبی اجرا گردید. ابتدا دسته موزیك شروع بنواختن نمود و پس‌از ۵۰ دوشیزه تایلندی بالباس های مخصوص رقص محلی را آغاز کردند تماشای رقص محلی تایلند که هنرو سبك خاص‌آن بسیار جالب بود مدتی بطول انجامید و پس از آن رقص شمشیر آغاز شد، در پایان برنامه در حالیکه دوشیزگان رقاص بروی زانو نشسته وسرهارا بعلامت احترام بپائین خم کرده‌بودند برنامه‌را بپایان رسانیدند، والاحضرت یکایك آنها را مورد مرحمت قرار دادند در خاتمه از طرف پادشاه و ملکه هدایائی بوالاحضرت وهمسرشان داده شد که بیش از همه شمشیر مخصوص تایلندی که به شهباز فرزند ارشدوالاحضرت هدیه شد جلب‌توجه مینمود. در اینجا رئیس تشریفات دربار رسم قدیمی تایلند را که در موقع اعطاء شمشیر ازطرف پادشاه باید سکه پولی در برابر آن داده شودیادآور شدشهباز که پول تایلندی نداشت بلافاصله سکه‌ای از یکی از همراهان گرفته و به پادشاه تقدیم داشت، این منظره بسیار جالب‌بود وموجب کف زدن حضار گردید پادشاه و ملکه تایلند و خانواده سلطنت بخصوص مادر پادشاه نهایت سعی را مینمودند که احترام و محبت را بحد کمال برسانند، والاحضرت از این مهمانی بسیار خوشحال بودند و تا پاسی از نیمه شب در محیطی بسیار صمیمانه گفت و شنود و صحبت و مذاکرات ادامه داشت، بخصوص پادشاه از آقای پهلبد راجع به هنر و فرهنك ایران و ترقیات ایران سئوالاتی نموده و با دقت به پاسخ سئوالات ایشان گوش میداد، این برخورد چند ساعته بخوبی علاقه و اشتیاق وافر خانواده سلطنتی تایلند را بخاندان سلطنتی ایران و تحولات عظیمی که برهبری شاهنشاه در کلیه شئون اجتماعی ایران بوجود آمده و آوازه‌اش توجه کلیه مردم جهان‌را بخود جلب نموده میرساند.

بازدید معبد بودا

بعد از ظهر فردای آنروز والاحضرت و آقای پهلبد با همان تشریفات قبلی از قصر سلطنتی ببانکوك مراجعت نمودندوروز بعد از قصور زیبای کاخ سلطنتی و معابد آن بازدید کردند.

معبد بودا که در ضلع غربی کاخ محوطه وسیعی را اشغال کرده و ستون هاودیوار های آن از طلا و قطعات‌کوچك آینه که بصورت‌جواهر میدرخشید پوشیده شده و بمجسمه های عظیم و نقوش مختلف زینت یافته بسیار جالب و دیدنی بودبرای ورود بمعبد بودا که در مرکز این ساختمان قرار داشت باید از سالن بسیار بزرگی عبور نمود. مجسمه بزرك بودا که از مروارید پوشانیده شده‌روی میزبلندی‌قرارگرفته است.

پایان مسافرت

عصر همانروز در حالیکه اتومبیل والاحضرت را شش پلیس موتورسوار و سه اتومبیل پلیس بدرقه مینمودند با احترامات خاص تاجلوی هواپیما هدایت‌و در آنجا از مشایعت کنندگان خداحافظی‌وبعزم تهران حرکت‌نمودند و بدین ترتیب سفر ۲۰ روزه والاحضرت‌شمس پهلوی و آقای پهلبد همسر معظم لها و همراهان بخاور دور پایان یافت.

هنگام عبوراتومبیل والاحضرت و همسرشان مردم شهر بانکوك طبق رسمی که دارند زانو میزدند و بدین ترتیب نسبت بوالاحضرت اظهارادب و مهربانی میکردند و این سنتی است که قرنها است در این کشور وجود دارد.

پایان

برف قیمت سکن

برف بزرگ بزرگ	۳۵	ریال
برف بزرگ	۱۷	ریال
برف متوسط	۹	ریال
برف کوچك فقط	۴ ونیم	ریال

پودر لباس شوئی
برف
BARF

خانمهای باشخصیت وصرفه جو برف راانتخاب میکنند

از امشب در سینماهای

حافظ ـ متروپل

ماسیت دو شرق

ادفیوری / ارنوکریزا / مارابرنی

سینماسکوپ رنگی
دوبله بفارسی

آب میوه مفیدترین نوشیدنی تابستان
آب میوه گیری ناسیونال...

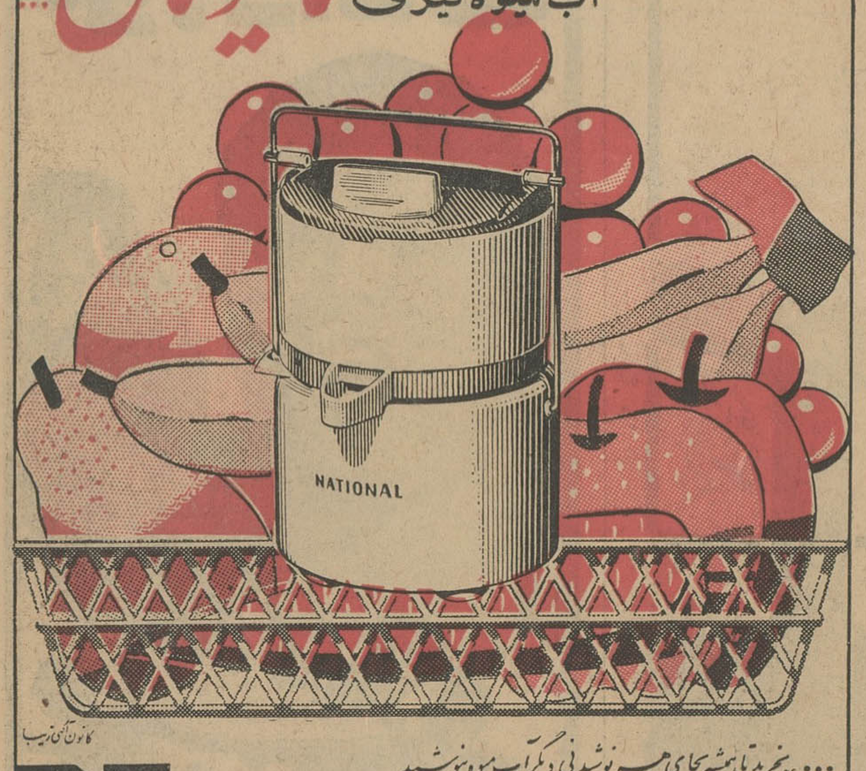

کانون آگهی زیب

... بخرید تا همیشه بجای هر نوشیدنی دیگر آب میوه بنوشید
آب میوه گیری ناسیونال دارای تمام وسایل برای هرنوع میوه
نماینده انحصاری درایران شرکت تجارتی کوفرد ـ پاساژ ایران ـ لالازار ـ تلفن: ۳۶۵۲۲

National

مرکز پخش
حاجی اسمعیل نفیسی ـ دالان امین‌الملك تلفن ۲۱۵۵۹
حاجی علی اکر وحدتی ـ بازار حاجب‌الدوله ۲۰۵۹۹
فروش درکلیه فروشگاه های معتبر تهران وشهرستانها

آگهی اخطار

به آقایان ۱ـ فریدون شهرت افشار محل اقامت تهران خیابان اردیبهشت‌نزدیك حشمت‌الدوله کوچه بهروز کاشی ۱۱ منزل استیجاری ۲ـ منوچهر شهرت افشا رمحل اقامت تهران خیابان بلوار مقابل جلالیه کاشی ۲۳٤ منزل استیجاری ۳ـ آقای پرویز شهرت افشار و بانوان ۱ـ شهین ۲ـ پروین ۳ـ جهاندخت‌شهرت افشار محل‌اقامت تهران خیابان شیراز غرب امیرآباد بالا کاشی ۳۰ منزل پرویز افشار استیجاری‌همگی‌فعلا مجهول‌المکان بدینوسیله اخطار میشود درموضوع دادخواست آقای فرج‌اله نسرین بطرفیت آقای محمدحسن خان امیر افشار وشماها و غیره بخواسته ۱٦ شعیر از قنلاق‌قریه دهبنه‌بعلاوه مزارع و مراتع قریه مذکور بمبلغ پنجاه هزار ریال باستناد محتویات پرونده شماره۹٦ـ٤۲ مدنی‌مطروحه در دادگاه بخش بیجار بر طبق تقاضای خواهان برابر ماده ۱۰۰ آئین دادرسی مدنی دعوت میشوند که برای جلسه دادرسی روز دهم شهریور ماه چهل‌و سه چهارساعت بظهر جهت رسیدگی حاضرشوید نوبت این آگهی سه ماه و سه نوبت متوالی است که در روزنامه رسمی کشور شاهنشاهی و روزنامه اطلاعات درج و منتشر میشود وپس از آن چنانچه احتیاجی به آگهی باشد مدت آن ۱۰ روز در یك‌نوبت خواهد بود.

مدیر دفتر دادگاه بخش بیجار
۱ـ۳ وکیلی

جامعه دوستان امریکائی خاورمیانه

بدینوسیله باطلاع میرساند که ساعات کار تابستانی جامعه دوستان امریکائی خاورمیانه از روز شنبه ۲٦ اردیبهشت ماه از ساعت ۷ صبح تایك بعدازظهر خواهد بود
جهت مشاوره و راهنمائی تحصیلی خواهشمند است قبلا باتلفن ٦۱۲۸۳۸ وقت بگیرید.

پوششهای پلاستیکی ـ کانالئوم ـ کانا کرم ـ کانالوکس

بارنگهای مختلف وطرحهای دلپذیر تحت‌نظر موسسه‌شوتسه‌آلمان
برای پوشش کف ساختمان ها و منازل و مغازه ها
نماینده‌رسمی‌وانحصاری درایران‌شرکت‌سهامی کانالئوم‌ایران
خیابان حافظ جنب بانك ایرانیان‌شماره ۷۲ تلفن ٦۸۸۹۳

پسر بچه ۱۲ ساله‌ای با دختر عموی ۱۳ ساله‌اش عروسی کرد

هم‌اکنون عروس و داماد جوان درخانه پدر داماد ماه عسل را میگذرانند

● داماد ۱۲ ساله ۳۰ تومان حقوق دارد که قسمتی از آنرا صرف خرید سیگار میکند

پسر بچه دوازده ساله‌ای ازهالی خرمشهر با دختر ۱۳ ساله‌ای عروسی کردوهم اکنون این عروس و داماد جوان درخانه پدر داماد ماه عسل را می گذرانند جریان طبق گزارش خبرنگار ما در خرمشهر از این قرار است :

کاظم حیدرانی پسر بچه ۱۲ ساله محمد یکی از ساکنین خرمشهر با دختر عموی ۱۳ ساله‌اش بنام زمزم شرعی ازدواج کرد . این ازدواج بنا به پیشنهاد محمد پدر کاظم (داماد) که می خواست عروسی پسرش را زودتر به بیند صورت گرفت وجریان آن از این قرار است :

درحدود دو سه ماه قبل محمدپدر کاظم بوی پیشنهاد کرد که میخواهم برایت عروسی کنم و دخترعمویت زمزم رابعقد تو درآورم قبول داری یانه ؟ کاظم که تازه چشمو گوشش باز شده بود دردل خوشحال شد و گفت :

ـ اختیار دارید بابا . هرطوری میل خودتان است !

محمد پس از شنیدن موافقت پسرش کاظم با برادر خود دراین باره صحبت کرد و گفت :

ـ من می‌خواهم برای پسرم زن بگیرم . اگر حاضری دخترت زمزم رابه پسر من بدهی من هم به تو کمك می کنم

حالا جریان را اززبان کاظم داماد ۱۲ ساله که خودش برای خبرنگار ما تعریف کرده است بشنوید : کاظم پریروز شادی کنان بدفتر نمایندگی اطلاعات در خرمشهر آمد و پس از شرح مقدمه‌ای اظهار داشت :

یکروز پدرم بمن گفت : می خواهی عروسی کنی ؟ گفتم : بله ، حاضرم !

پدرم بمنزل عمویم رفت و زمزم دختر عمویم را که همبازی من بود برایم خواستگاری کرد و بعد از چند روز صحبت و مذاکره پدر زنم(عمویم) موافقت کرد که زمزم بامن عروسی کند .

پدرم سه هزار تومان پول بعمویم داد و زمزم رابرایم خواستگاری کرد. حالا در حدود یکماه است من و زمزم عروسی کرده‌ایم . شب عروسی ، طایفه‌ما ورفقای پدرم وخویشاوندانمان در مجلس عقد و عروسی ماشرکت کردند و شام مهمان ما بودند .

یکنفر ملا من و زمزم راعقد کرد. ابتدا زمزم حاضر نبود با من‌عروسی کند و گریه می کرد ولی بعد ازچند روز حاضر شد که به عقد من درآید. دیگر شب عروسی گریه نمی کرد ، چون ما دسته مطربهای کولیها را آورده بودیم که ساز بزنند و برقصند خودمن در موقع عقد کنان میرقصیدم.

ساعت ده شب بود که زمزم را ازخانه خودشان بمنزل ما آوردند

بعداز آنکه شام خوردیم با موتورآبی روی رودخانه کارون گردش کردیم. و آنوقت به‌خانه برگشتیم و حالاهم یکماه است که درهمان اطاق درمنزل پدرم زندگی می کنیم .مخارج مارا پدرم می پردازد .

خبرنگار ما اضافه کرد که کاظم دریك شرکت تجارتی کار می کند و ماهانه سی تومان حقوق میگیرد که قسمت بیشتر آنرا صرف خریدسیگار ودود کردن آن می کند پدرش باغبان است وماهانه سه هزار ریال درآمد دارد و پدر زنش هم باغبان است .

داماد ۱۲ ساله

دنباله حوادث

تصادف تازه جاده کرج

یك کشته و چند زخمی دارد

دیروز در یك حادثه رانندگی در جاده کرج ـ قزوین یك‌نفر کشته و جمعی مجروح شدند .

تصادف دراثر برخورد یك نفتکش با اتوبوس شماره ۸۹۳۷۷ روی داد و عده‌ای از ۱۵ مسافر اتوبوس دراین حادثه مصدوم شدند که هم‌اکنون دو نفر از آنها در بیمارستان بستری هستند و یکی از آنها که بایرامی نام دارد دراین حادثه کشته شد . ماموریـن ژاندارمری مرکز « روبن داوید » راننده نفتکش و مهدی آرنا راننده‌اتوبوس را بدادسرافرستاده‌اند.

سك شکارچی

بقیه از صفحه ۱٤

آقای جدلی که اکنون‌در بیمارستان سینا بستری است ماجرای شگفت‌انگیز این حادثه را اینطور برای‌خبرنگار ما تعریف کرد :در نزدیك گردنه تنباکو ، همچنان که اتومبیل حرکت میکرد من دستم را دراز کردم تا تفنك‌را که روی صندلی عقب اتومبیل بود بردارم ، سك شکاریم‌به تصور اینکه او را صدامیزنم خودرا بطرف صندلی جلـــو انداخت و دستش روی ماشه تفنك قرار گرفت وگلوله‌ای از آن خارج شد که مـــرا مجروح کرد.

راننده فرانسوی عابر ناشناس‌راکشت

بنابگزارش خبرنگار ما در اهواز دیشب اتومبیل شخصی شماره٤٦۰٦ برانندگی «دیومایس» تبعه فرانســه و سرنشینی دوفرانسوی دیگر بنام «روبرت» و «بلنی» که از آغاجاری بطرف اهواز در حرکت بود نزدیك راه‌بند آغاجاری باعابر ناشناسی که در حدود ٤٥سال داشت تصادف کرد.

عابر مجروح قبل از رسیدن بـه بیمارستان فوت شد و فعلا راننده فرانسوی باقرار قانونی بازداشت گردیده است .

تازه عروس در چاه کشته شد

طبق گزارش خبرنگار ما در جهرم دوساعت‌بعد از ظهر دیروز تازه‌عروس ۱٦ ساله‌ای بنام بی‌بی‌جان فرزند کربلائی قنبر رجحانی هنگامیکه برای کشیدن آب از چاه رفته بود پایش لغزید و بچاه آب ٤۰ متر عمق سقوط کرد و کشته شد .

این زن ناشناس کیست

امروز سعداله امیرسیفی را که میگوید قاتل فلور میباشد برای محاکمه بدادگاه استان آورده‌بودند.

یك‌زن ناشناس که بدقت مراقب سعداله امیر سیفی بود توجه همه را جلب کرده بود . این زن چادری‌بسر داشت که صورتش را میپوشانید و تنها چشمهای اودیده میشد ...آنهائی که در اطراف سعداله جمع شده‌بودند مرتب میپرسیدند . این زن کیست که‌بااین دقت مراقب سعداله است و اینهمه سعی داردکه صورتش دیده نشود ؟

سعداله امیر سیفی در دادگاه به چهارسال‌زندان‌محکوم‌شده‌و در نتیجه پژوهش خواهی نماینده دادستان مجددا در شعبه دوم دادگاه استان محاکمه میشود ...

سعداله صبح امروز در حالیکه یك دستش در دستبند مامور مراقب بود بدادگستری آمد . او بلوز و شلوار راه‌راه زندان راپوشیده بود ،قیافه‌ای افسرده داشت و کمی لاغر شده بود و اززیر چشم زنی‌را که نزدیك وی ایستاده بود می‌پائید .

سعداله کم صحبت میکرد و هنگامی که خبرنگار ما از او پرسید چرااینقدر خسته بنظر میرسد جوا ب‌داد :

ـ من آنقدر در زندان مانده‌ام که خسته شده‌ام ، نمیدانم چرا دست از سرم بر نمیدارند .

من گفتم قاتل فلور هستم باور نکردند ، بعد گفتم فلور را من نکشته‌ام باز باور نکردند ومحکومم کردند .

عده‌ای از مراجعین دادسرا که سعداله را میشناختند اطرافش جمع شده بودند و مرتب از وی سئوال می کردند :

ـ سعداله ، فلور راتو کشتی ؟ راستش را بگو !

ـ سعداله هنوز نمیخواهی بگوئی کی فلور راکشته است ؟

ـ سعداله در زندان چه کسانی بملاقات می‌آیند ؟

اما سعداله فقط به سئوال آخری جوا ب‌داد :

ـ قبل از عید آقای خاوری وکیل مدافعم آمد وبعد دیگر هیچکس ، حتی پدر و مادرم جواب نامه‌ام را ندادند . حالا من تنهای تنها هستم.

این زن کیست ؟

مردم نگاههای کنجکاو خود رااز روی زنی که در گوشه‌ای نزدیك سعداله ایستاده بود برنمیداشتند و هرکس از دیگری میپرسید :

ـ این زن کیست ، چه نسبتی و یاچه‌کاری با سعداله‌داردکه این همه بادقت مواظب اوست ؟

باین سئوال هیچکس نمیتوانست پاسخی دهد و زن هم که متوجه نگاههای کنجکاو مردم شده بود از کنار سعداله دور شد و بطرف دیگری رفت ولی در همانجا ایستاد کم کم کسانیکه در اطراف سعداله جمع‌شده بودند زیاد شدند بطوریکه از طرف دادگاه از مامورین انتظامی درخواست شدکه از اجتماع مردم جلوگیری کنند . مامورین مردم را متفرق کردند و آنگاه سعداله رابه دادگاه بردند و چند دقیقه بعد اعلام شد محاکمه سعداله تجدید شده‌است . زیراوکیل او نمیتواند بعلت کسالت دردادگاه حاضر شود .

پسر بچه‌ای از تشنگی هلاك شد

خبرنگار ما در بندر عباس گزارش داد پریروز در قریه «سرخون» بندر عباس‌پسربچه شش ساله‌ای از تشنگی مرد این پسربچه ماشاالله نام دارد و اهل دهکده سرخون میباشد باتفاق پدرو برادرش بدنبال گله گوسفندان به بیابان رفته بود و پس از جدا شدن از آنها راه را گم کرده و بالاخره نیمه شب بدامنه قله کوهی رسیده و از تشنگی هلاك شده بود جنازه این کودك عصر دیروزپیداشد.

کودکی باطپانچه به‌همبازیش شلیك کرد

دیروز پسربچه ٤ ساله‌ای بنام حسین ثانوی را که از ناحیه سر و صورت و دهان مجروح شده بود به بخش سوانح بیمارستان دویست تختخوابی مشهد آوردند تا معالجه شود مادر کودك‌مذکور که‌همراهش بود گریه‌کنان میگفت : پسرم حسین باهمبازیها و همسن و سالهایش مشغول بازی بود و یکی از همبازیهایش که گویا سینما رفته و تحت تاثیر حرکات آرتیست فیلم قرار گرفته بود نمیدانم ازکجا طپانچه تهیه کرده بود که ناگهان آن را کشید و بطرف پسرم شلیك کرد.

ورود

آقای‌دکتر محمد فقیهی اصفهانی‌از مکه معظمه

تأمین حقوق قضات

بقیه از صفحه اول

پس از انجام امور مقدماتی ،آقای محمد عباسی سناتور کردستان متن تلگراف عشایر کردستان را مبنی‌بر اظهار تنفر از یاوه سرائیهای‌بیگانگان قرائت و تقدیم مقام ریاست نمود .

تجلیل از قضا ت

آقای رئیس مجلس گفت : در جلسه قبل ضمن بیاناتی که اظهار شد مطالبی راجع بدادگستری گفته شد که متاسفانه بصورت ناقص در مطبوعات منعکس شد و موجب ایجاد ناراحتی در بین قضات دادگستری و همچنین موجب گله آقای وزیر دادگستری شد .

بنده خواستم در اینجا تصریح کنم که‌مجلس‌سنا‌همیشه نسبت‌بدادگستری و قوه قضائیه احترام خاص قائل‌بوده است. مخصوصا برای قضات عالی‌مقامی که در مواقع خطیر برای‌حفظ اصول و اجرای قوانین شهامت و شجاعت خودرانشان داده‌اند احترام خاص قائلیم و آنها نزد ما بسیار محترم هستند .

بنده لازم میدانم که از طرف مجلس سنا این مطلب را تاکیدکنم که آقایان دربیانات خود بهیچوجه قصد تخفیف آقایان قضات یادستگاه را نداشتند و امیدواریم که‌اظهارات بنده که در واقع نظر سناتور های محترم می‌باشد برای رفع سوءتفاهم کافی باشد .

شلوغی دادگستری

آقای دکتر عاملی وزیر دادگستری نیز دراین زمینه گفت : بیانات‌جناب آقای رئیس بنده را از عرض‌مطالب زیادی‌دراین زمینه مستغنی میکند . خاصه که خود بنده از ابتدای‌خدمتم مورد عنایت خاص سناتور های‌محترم بوده‌ام و آقای دکتر متین دفتری هم که‌اینك در مسافرت‌هستنددریادداشتی که‌به بنده مرقوم داشته اند فرموده‌اند که نظر بر تحقیر و اظهار نظر سوء نسبت به دادگستری نداشته‌اند .

آقای وزیر دادگستری اضافه کرد: شلوغی دادگستری غالبا ایجادنگرانی میکند و گاهی هم در مجلسین و یا مطبوعات منعکس‌میشود . این‌شلوغی یك امر بسیار طبیعی است زیرا بنای دادگستری در سال ۱۳۱۷ برای‌دویست هزار نفر ساکنین تهران ساخته‌شد و حالا جمعیت ده برابر شده‌است . در صورتیکه تشکیلات دادگستری به‌آن نسبت توسعه پیدا نکرده‌است .

از طرف دیگر مسائلی که‌در سال های ۱۲۱۷ و ۱۳۱۸ اصولا جرم‌نبوده حالا جرم‌است و قابل تعقیب شده و علاوه براین تعداد دعاوی اضافه شده است .

امروز هر قانونی که از مجلسین میگذرد ، دعاوی تازه‌ای را مطرح میکند .

این شلوغی برای این نیست که بکارهای مردم رسیدگی نمیشود . اگر بکارشان رسیدگی نمیشد برای شکایت بخدمت آقایان می‌آمدند .

آقای وزیر دادگستری در پایان گفت : از این لطفی که امروز نسبت به شخص بنده و نسبت به قضاتی که شب و روز زحمت میکشند ابراز شد کمال تشکر را دارم . بهرحال بنده از طرف قضات و از طرف‌خودم نهایت‌تشکر را بعرض‌آقایان‌میرسانم.

دراینموقع آقای دکتر نهاوندی وزیر آبادانی و مسکن آقای‌دکتر فیروزیان را بسمت معاون پارلمانی این وزارتخانه معرفی کرد.

کارخانجات اصفهان

آقای جهانشاه صمصام بعنوان نطق قبل از دستور اظهار داشت : در موضوع کارخانجات اصفهان قبلا دراینجا صحبت شد و مقرر گردید هیئتی برای رسیدگی‌بروند ولی این کار عملی نشد و به حرف گذشت . خوشبختانه نخست‌وزیر وعده مساعدت دادند اما نمیدانم چه علت دارد که دولت یا دولتها نمی خواهند برای یکدفعه‌هم‌شده‌تکلیف مردم راروشن کنند . چرا وزارت دادگستری مامور نمیشود که‌بخلاف کاریها رسیدگی کند ؟تمام نامه‌ها وتلگرافهائی که میرسد حاکیست که هرکس نفوذی داشته کارهائی کرده است .بنده از دولت آقـای منصور توقع دارم که اگر نمی تواند بگوید نمیتوانم ناطق سپس در مورد راه پشتکوه بختیاری و چهارمحال و بهداشت این منطقه‌و نیز امور مربوط به ثبت و تذکراتی داد.

سفر شاهنشاه بگرگان

آقای دکتر علی امیر حکمت‌سناتور مازندران اظهار داشت : در سفر اخیر شاهنشاه بگرگان که افتخار التزام رکابشان را داشتم بچشم خوددیدم احساسات مردم نسبت‌به رهبر بزرك خود فوق‌العاده بود وتا کسی شاهد این شورو شوق‌نباشد نمیتواندمیزان علاقه مردم را نسبت به‌قائد خودبداند .

ناطق افزود : در سرزمین گرگان همه‌گونه محصول بدست می‌آید و مردم فعالیت فراوانی دارند ،ولی دستگاه مدیریت یعنی دولت آنهارا رهبری نمیکند و مامورین هـــم دلسوزی ندارند .

شاهنشاه در موقع توزیع اسناد مالکیت درمورد اجرای مرحله دوم قانون اصلاحات ارضی مژده دادند و این مژده موجب خوشحالی‌مردم گردید .

گرگان و توابع آن میتواندتمام غله مملکت را تامین کند ولی متاسفانه بوضع کشاورزی‌آن‌منطقه توجه نمیشود .

تنفر اعراب

آقای علامه‌وحیدی سناتورکرمانشاه بااشاره به‌مسافرتی که بکشور های عربی کرده است از تحریکات‌ناصر ابراز تنفر کرد و گفت : شخصیت های عرب هم از وجود چنین آدم مصروعی تنفردارند .

ناطق گفت : صراحتا اعلام‌میکنم که زعیم شرق منحصرا اعلیحضرت همایونی شاهنشاه ایران هستند و کسی حق ندارد که چنین نسبتی بخود بدهد .

انشاالله این زنجیر دیکتاتوری از گردن برادران عرب برداشته بشود .

ناطق سپس نامه های رسیده‌از عشایر کرمانشاه را قرائت نمود و آنها را بمقام ریاست تقدیم کرد.

پنجه عدالت

سپس آقای ممتاز درباره‌دادگستری وسوءتفاهمی که پیش آمده بود صحبت کرد و گفت : باید کاری کرد که مردم هرچه زودتر بحق خود برسند وکلاهبرداران‌ومجرمین بدانند که پنجه عدالت حلقوم‌آنها را میفشارد .

باید سعی کرد که قواعداصول محاکمات اصلاح شود تابتوان از راه سهلتر بمقصود رسید .

قضات شریف درمقابل کمترین حقوق بافداکاری خدمت میکنند . باید نواقص را برطرف ساخت و درمورد تامین معاش قضات نیز اقدام سریع بعمل آورد .

آقای ممتاز در پایان گفت : عمرمن دردادگستری گذشته ، هر وقت اشکالی درکار دادگستری پیدا می‌شود زمانی است که دولتها در کاردادگستری دخالت میکنند و خوشبختانه دولت فعلی به‌استقلال قوه قضائیه علاقه‌دارد .

حقوق قضات

آقای وزیردادگستری مجدداظهار داشت :فرمایشات سناتور محترم‌و قاضی عالی مقام باعث شد که‌مجددا مزاحم شوم یکبار دیگر از لطفی که فرمودید تشکر میکنم . دادگستری باید بتواند به‌دعاوی مردم سریع و صحیح رسیدگی کند و برای‌این کار ما مشغول مطالعه هستیم تا بطرق مختلف ازتشریفات رسیدگی‌به دعاوی کاسته شود .ودعاوی به‌دو درجه‌ای و حتی یك درجه‌ای برسد .

درباب تامین معاش قضات وزیر دادگستری گفت:قاضی که سیرنباشد مسلما خوب قضاوت نمیکند و باین مطلب توجه شده است.

طرح سئوال

دراین موقع سئوال آقای بهادری ازوزیر کشاورزی درمورد تلفات دام وکمك دولت بدامداران مطرح شد . آقای وزیر کشاورزی گفت: ٦میلیون راس حشم ازسرماو کم آذوقه‌گی و امراض مردند وما مشغول مبارزه با امراض دامی هستیم و برای کمك بدامداران در سال‌جاری چهل میلیون تومان اختصاص داده شده است .

آقای سناتور بهادری اظهار داشت : از اقدامات وزیر کشاورزی تشکرمی کنیم . و امیدوارم این اقدامات در فرصت مناسب و بموقع بدرد مردم مملکت بخورد. امیدوارم چهل میلیون تومانی که به دام پروران اختصاص داده شده بموقع باشد و نوشدارو بعداز مرك سهراب نباشد

معرفی معاون

دراین موقع آقای دکتر فرهنك‌شفیعی آقای محمدکشاورزیان‌را بسمت‌معاون پارلمانی وزارت پست‌و تلگراف‌معرفی نمود سناتور ها گفتند (مبارك‌است)

در پایان جلسه امروز چند لایحه دولت‌موردبررسی وتصویب‌قرارگرفت

هیئت های جدید حل‌اختلاف کارگران و کار فرمایان تشکیل شد

بنابااظهار سخنگوی وزارت کار ساعت ده صبح دیروز هیئت های جدید حل اختلاف استان تهران باحضور نمایندگان دولت و نمایندگان‌اصلی و علی‌البدل کارگر وکارفرما و مدیر کل و روسای ادارات کارتهران تشکیل گردید .

آقای معتمدی معاون پارلمانی‌وزارت کار نخستین جلسه هیئت‌های مزبور را از طرف آقای وزیرکار بنام شاهنشاه گشود و ضمن‌سخنان‌خود اهمیت حسن انجام وظیفه اعضای هیئت حل اختلاف را درمورد حفظ نظام‌صنعتی وبرقراری‌عدالت‌اجتماعی و محیط سالم در کارگاهها یادآور شد .

تقاضای کارمندان بازنشسته وزارت پست وتلگراف و تلفن

کارکنان بازنشسته وزارت پست وتلگراف وتلفن طی نامه‌ای که‌به امضای عده‌ای رسیده‌تقاضا کرده‌اند تبدیل پایه‌های اداری کارکنان پست و تلگراف وتلفن به پایه فنی وترمیم حقوق آنان طبق تبصره‌پنج قانون اصلاح قانون بازنشستگی مصوب تیرماه ۳۷ شامل کارمندان بازنشسته و وراث آنها نیز بشود وتصویب نامه مورخ۱۷ر۳ر٤۰دولت که در ۲۸ آذرماه ٤۲ بصورت‌لایحه بمجلس داده شده بصورتی اصلاح گردد که تبدیل‌پایه‌بجای کارمندان شاغل هم شامل کارمندان شاغل بشود هم‌شامل کارمندان‌بازنشسته.

گوشه‌ای ازاجتماع نظارت کنندگان برجریان قرعه کشی بانك تهران

مراسم قرعه

بقیه از صفحه اول

موثر آن در گردش چرخهای اقتصادی مملکت واقف بوده و از این‌امر استقبال کرده و میکنند.

بهترین گواه ماعلاوه بر مبانی متقن ومستندات محکم موجود در کتب آسمانی و دانشمندان کـــه ذکر آن از حوصله این مجلس خارج است ، ارقام موجود پس‌انداز و مقایسه آن باسالهای قبل می‌باشد زیرا بایك مقایسه کوتاه‌به سادگی پیدا است که رقم‌پس‌انداز در کشور روزبـــروز افزایش یافته وعلاقمندی مردم نسبت باینموضوع دائما بیشتر میشودبهمین‌جهت‌بانك تهران بعلت این استقبال کم‌نظیر علاوه بر بهره‌ای که به‌کلیه‌حساب های پس‌انداز میدهد درسال جاری رقم جوائز خودرا تا دومیلیون ریال افزایش داده وامیدوار است در سالهای آینده رقم جوائز حسابهای پس‌انداز خودرا بیش از این‌افزایش دهد و این امر تنها براثر اعتمادو اطمینانی است که عموم طبقات از ابتدای تاسیس نسبت باین بانك ابراز داشته و میدارند .

لازم است باطلاع حضار گرامی برسانم که امسال تعداد جوائـز نقدی بانك تهران متجاوز ازدوبرابر سال قبل یعنی نزدیك به ۳۲۰۰ جایزه میباشد و تقریبا از هرده‌نفر به یکنفر جایزه حساب پس‌انداز اصابت خواهد کرد .

● مراسم قرعه‌کشی

بعد آقای مستجاب‌الدعوه درزمینه قرعه‌کشی جوائز اطلاعاتی دراختیار نظارت کنندگـــان و تماشاگران گذارد و ضمن‌آن گفت بانك‌تهران امسال به ۳۱۵۹ نفر از صاحبان حساب پس‌انداز بشرح زیر جایزه میدهد .

یك جایزه ممتاز پانصد هزارریالی سه‌جایزه پنجاه هزارریالی و ۲۸ جایزه پنج‌هزار ریالی و ۲۸٤جایزه یکهزار وپانصد هزار ریالی‌و۲۸٤۳ جایزه سیصد ریالی . سپس‌مراسم قرعه‌کشی آغاز شد این مراسم که از ساعت ٥ بعداز ظهر آغاز شده بود در ساعت ٥ر٦ بعداز ظهرپس از پذیرائی از حضار پایان یافت.

اسامی برندگان جوایز پس‌انداز بانك تهران هفته آینده برای‌اطلاع عموم در جراید اعلام خواهدشد.

آقای ممیززاده قائم مقام بانك تهران درحال سخنرانی

جمعیت پزشکان وزارت بهداری

بمنظور انتخاب ۳٦ نفر پزشکان شورای منتخبین از کلیه دکترهای دیپلمه طب عضو خود دعوت مینماید ساعت هفت‌ونیم بعدازظهر روز دوشنبه چهارم خرداد ۱۳٤۳ بـه باشگاه املاك پهلوی (خیابان پاستور) تشریف‌فرماشوند.

آ ـ ۳۳٦۷ دبیر جمعیت دکتر حسین مشعوف

آگهی جهت اطلاع دفاتر اسنادرسمی تهران و شهرستانها وکلیه اشخاص که طرف معامله با مالکین تهران پارس هستند

چون بموجب سند رسمی شماره ۱۵ مورخه ۱۵ر۱ر۱۳٤۳ متضمن وکالت بلاعزل وطبق‌اظهارنامه رسمی شماره ۱۰۲۹ مورخه ۲۰ر۲ر٤۳ دفتر دادگاه‌های شهرستان تهران آقای هرمزدارش‌اجد از مالکین تهران‌پارس نسبت بسه‌دانك قراءمجیدآباد ومهدی‌آباد و حسین‌آباد پلاکهای ۸۸و۸۹ و۹۱ اصلی و فرعی‌های مربوطه که قسمتی ا زآن بنام تهران‌پارس میباشد دیگر حق مداخله و معامله و نقل و انتقال و دریافت مطالبات مربوط بسه‌دانك‌را وکالتا ندارد و بطلان وکالتنامه‌های رسمی شماره ۷۷ مورخه ۳۱ر۲ر۳۱ وشماره ۲۰٤ مورخه۵ر٦ر٤۱ وسایر وکالت‌نامه‌های دیگر اعلام واز وکالت عزل ووکلای توکیلی او بالتبع منعزل میباشند لذامتذکر میشود که چنانچه دفترخانه‌ها و اشخاص برخلاف این آگهی اقدامی وعملی نمایند نه‌تنها باطل وبلااثر خواهدبود بلکه شدیدا مورد تعقیب قانونی‌در مراجع صالحه واقع خواهند شد و خسارات حاصله بعهده متخلف خواهد بود .

آ ـ ۵۱۳۲ امراله مهاجرجاسبی

تسلیت

کارکنان سازمان شهرستانهای اطلاعات

مصیبت وارده را به همکاران عزیزآقایان ابراهیم آبار وهمایون فروزان صمیمانه‌تسلیت میگویند وازدرگاه خداوند برای آنان صبر و شکیبائی مسئلت دارند.

سرکار ستوان یکم چترباز حسین بدر

درگذشت شادروان سرهنك هرمز گیویان را به بازماندگان آنمرحوم و جنابعالی تسلیت عرض می نمائیم .

از طرف سازمان های ورزشی باشگاه خاور

آ ـ ۳۳۵۷ مصطفی تاجیك

دوست ارجمند آقای خسرومستوفی‌زاده

بدینوسیله درگذشت پدر بزرگوارتان را تسلیت عرض نموده سلامت و بقاء آن جناب و خانواده محترم‌را خواستارم **ناصر قناد پور**

کارمندان اداری فرهنك نطنز

درگذشت شادروان مرحوم باقر میثمی‌را که از خدمتگزاران صدیق وزارت فرهنك بوده بفامیل معظم فقید سعید خصوصا جناب آقـای اکبر مهاجری ریاست محترم فرهنك نطنز تسلیت عرض مینماید.

اعظم واقفی ـ قلعه‌ای ـ مظفریان ـ میرسادات ـ فرخشاد ـ احترامی ـ تولائی. آ ـ ۵۰۵۲

همکار ارجمند جناب آقای جمشید معماری

بانهایت تاسف درگذشت ابوی گرامتان را بجنابعالی وخانواده محترم تسلیت میگوئیم.

فیروزی ـ شاه حسینی ـ عظیما ـ عدالت ـ غلام‌پور ـ اسدی ـ فارسی ـ رفیعی ـ فیوضات

آقای مشیراوبهی رئیس اداره حسابداری فرهنك استان تهران

کارمندان آموزشی و اداری فرهنك تهران بانهایت تاسف مصیبت وارده‌را بشما و سایر بازماندگان تسلیت گفته شادی روان آن مرحومه وسلامتی خانواده محترمتان را از درگاه خداوند آرزومند هستند .

مدیر کل فرهنك استان‌مرکز ـ محمدمعزی

برنامه امشب سینماهای دنیا ـ نادر ـ مراد ـ رامسر ـ جهان ـ کارون

یك فیلم فانتزی و جادوئی جدیدترین محصول کشور هندوستان

نی اسرار آمیز

دوبله بفارسی ـ باشرکت مهی پال ـ هلن

دراین فیلم بزرك «غـول» معروف فیلم چهار درویش‌با هنرنمائی بـی‌نظیر خود تماشاچیان‌راسرگرم میکند

وکیل مدافع سیروس احمدیان دردادگاه گفت:

دکتر «ص» روز قتل رضا باپرویز ملاقات کرده است

در جلسه دیروز محاکمه قتل‌رضا ودودی با توجه باینکه کلیه متهمین دربرابر میز رئیس دادگاه قرارگرفته وبسئوالات جواب گفته بودند دادگاه شروع باستماع بیانات وکلای مدافع کرد .

آقای صادق‌بهدادوکیل شاکی‌خصوصی (پدر رضاودودی) اولین ناطق جلسه دیروز دادگاه بود .

آقای صادق بهداد طی مدافعات مشروح خود گفت: برای آنکه‌راهی درشرکت جلسات دادگاه داشته‌باشم مبادرت بتقدیم عرض حال ضرروزیان کرده‌ام و مبلغ ذکر شده فقط ده‌ریال وحداقل ضرروزیان است باین ترتیب روشن است که‌قصدواقعی توجه‌باصل ماجرااست .

من قبل از طرح بیانات خود لازم میدانم ازدستگاه‌دادگستری تشکرکنم وبخلاف کسانی‌که میخواهنددادگستری راکوچك کنند ،باید بگویم هنوز دادگستری مرجع‌تظلمات عمومی است واشتباه است اگر چنین دستگاهی را کوچك بشماریم .

وکیل‌مدافع سپس گفت: مطبوعات باالثر معجزه‌آسای خود در اولین روز های وقوع حادثه مردم رادر جریان این ماجرای فجیع گذاشتند وانتشار این واقعه در مطبوعات موجب شدکه نه‌تنهامردم‌تهران، بلکه مردم‌شهرستان هانیز نگران شدند .**مردم مخصوصا ازوضع بچه‌های خود ناراحت شدند وکاربجائی کشیده شد که‌نخست‌وزیر ووزیر دادگستری سابق در دفعات اعلام کردند که قتل این بچه هیئت دولت رانیز متشنج کرد .**

دولت در آنوقت میخواست افکار عمومی را ساکت کند. راهی‌که برای این کار درنظر گرفتند آن بود که بیایند ماجرا های بعدی به دم این پرونده بسته شود و موضوع انتقام‌جوئی پیش کشیده شود .

فشار افکار عمومی وانتشارجریان حادثه در روزنامه ها موجب شد که مسائل منافی عفت را که مربوط‌به‌آن زمان‌ومکان نبود و حتی قهرمانان آن وقایع ننگین‌افراد دیگری بوده‌اند پیش کشیده شود تا باین ترتیب حادثه ، حادثه قتل کودك معصوم یك حادثه بچگانه تلقی گردد .

اعترافات صحیح نیست

آقای‌بهداد پس از این مقدمه‌باصل مدافعات خود پرداخت و گفت قتل بین ساعت ٤ و ده دقیقه و ٥ وسی دقیقه واقع شده و در این فاصله پرویز نمیتواند بگوید کجا بوده‌است و تمام گفته های وی در این مورد متناقض است .

مسیر حرکت آنطور که در پرونده ضبط است و بنابر آخرین اعتراف سیروس براین پایه است که ساعت ٤ و ده دقیقه رضا ودودی باتفاق سیروس سوار اتوبوس دوطبقه شده و تا سه راه ضرابخانه آمده‌اندو از آن محل نزدیك ٤ هزار متر پیاده‌روی داشته‌اند (که طی این مسافت وسیله طفل خردسال بعید بنظر میرسد) با توجه باینکه روز بطرف غروب میرفته و آنحوالی گردشگاه و محل تماشا نبوده این اعترافات معقول بنظر نمی رسد .

باین ترتیب در وقوع حادثه مرتکب یامرتکبین حتما وسیله نقلیه‌داشته‌اند (باتوجه بآثار چرخ اتومبیل که عکسبرداری‌شده) . از طرفی سیروس رانندگی بلد نبوده و ماشین هم نداشته ولی پرویز حتی در دادگاه هم خود را راننده معرفی کرده است .

ملاقات با دکتر «ص»

پرویز روز حادثه ساعت یك و سی دقیقه بعد از ظهر بادکتر «ص»در جلو سینماایفل ملاقات کرده و از او اتومبیل خواسته و گفته امروز باتومبیل احتیاج دارم و دکتر «ص» باو گفته اتومبیل من تحت تعمیر است. آیا این‌نشان نمیدهد که پرویز بمنظور اجرای نقشه قتل کودك معصوم‌از ظهرروز حادثه مشغول بوده است ؟

روی پیراهن پرویز که هم‌اکنون در محضر دادگاه است و در مرحله تحقیق از لباس‌شوئی گرفته شده‌آثار لکه‌خون موجود است ولی چون‌شسته شده بوده تعیین گروه خون امکان پذیر نبوده . اما پرویز این پیراهن را چنان باعجله به لباس شوئی برده است‌که‌موقع تحویل پیراهن و بمنظور تسریع درازبین بردن لکه های خون ، یك‌لحظه هم صبر نکرده است .

دادگاه‌محترم در حال حاضرپرونده‌ای بس قابل توجه از جهت جامعه وافکار عمومی‌دردست شماست و این شمائید که میتوانید با مطالعه و تعمق دقیق خود جوابگوی عواطف انسانی و مردم باشیدزیرا افکار عمومی به‌انتظار رای شماست .

چهار حالت دارد

پس از خاتمه بیانات آقای‌صادق بهداد آقای احمد مقدم وکیل مدافع سیروس احمدیان قهرمان اصلی آن پرونده شروع به‌دفاع از سیروس کرد .

آقای‌مقدم گفت : دراین پرونده چهار حالت خاص ممکن‌است فرض گردد ١ـ سیروس عامل قتل باشد وپرویز ناظر صحنه باشد ٢ـ پرویز وسیروس مشترکا مرتکب قتل شده باشند . ٣ـ سیروس تنها رفته باشد ومرتکب قتل شده باشد . (بنابظهار پرویز) ٤ـ پرویز مرتکب قتل شده باشد و سیروس ناظر صحنه باشد.

باتوجه باین که مقتول بچه بود واز لحاظ جثه کوچك بوده برای قتل او احتیاج به دونفر نبوده است فرض نظارت پرویز وارتکاب سیروس هم رد می شود زیرا امکان ندارد بچه کوچکتری دست بکار قتل بشود و بزرگتر تماشاکند .

اما فرض این که سیروس ناظر قتل باشد و پرویز عامل قتل و مطلبی که اکنون طرح‌شده به‌نظر صحیحتر است زیرا سیروس دربرابر پرویز جرات نداشته حرف بزند و در عین حال ناظر قتل هم بوده است

گل می چیدند!

عصر دیروز میان باغبانهای پارك شهرآرا و محصلینی که‌برای‌خواندن درس باین پارك آمده بودندزدخوردی روی‌داد که بادخالت مامورین‌ژاندارم پایان یافت .

دراین زدوخورد گذشته از اینکه دو نفر مجروح شدند ، تفنك یك ژاندارم نیز شکست باغبانها در بازجوئی گفتند : محصلین بجای‌این که بتذکرات آنها در مورد نچیدن گلها توجه کنند به آنها حمله کرده‌اند . باغبانها گفتند : محصلین امسال برخلاف سال قبل بجای‌اینکه درس‌حاضر کنند مرتب باهم حرف میزنند و گلها را میکنند و جلوی پای دخترهائیکه از پیاده رو عبور میکنند می‌اندازند !

یك آلونك...

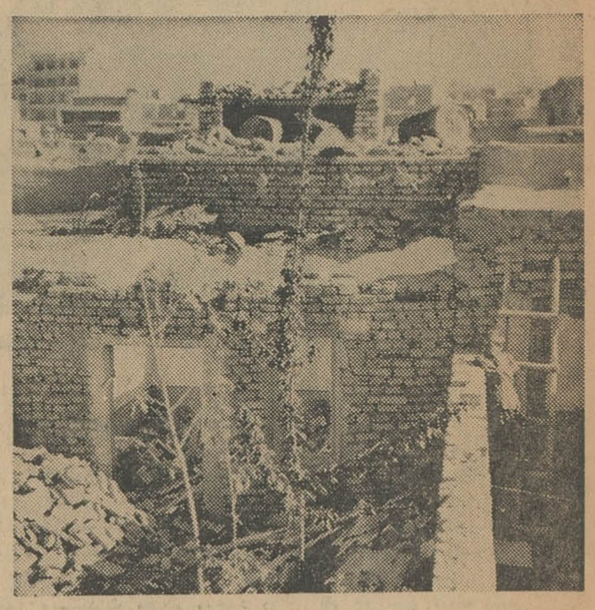

برسر آلونك دیگر خراب شد

دراین حادثه یکنفر کشته، ٣نفر مجروح گردیدند

بانو گلدسته (مقتول)

بعد از ظهر دیروزدربهجت آباد یك آلونك برسرآلونك دیگر خراب شد و در نتیجه فروریختن هردو ،یك‌زن‌کشته و ٣نفر مجروح گردیدند .

خبرنگارما گزارش میدهد: ساعت چهارونیم بعد از ظهر دیروز که من بمحل حادثه رسیدم اهالی محل ومامورین کلانتری ٥ مشغول بیرون کشیدن کسانی بودند که‌زیر آوارمانده بودند .

درباره علت حادثه تحقیق کردم معلوم شد محرمعلی صالحی و پدرزنش‌جهان‌بخشی تصمیم داشتند روی‌آلونك‌خود اطاقی بسازند . آنها ازدیروز مشغول ساختن (طبقه دوم !) آلونك شدند ولی از آنجائی که آلونك پی‌سستی داشت ناگهان فروریخت و برسر آلونك مجاور خود که‌اسداله معمولی ومادرش دسته گل درآن سکونت داشتند خراب شد و هرچهارنفر زیر آوار ماندند .

بالاخره پس از مدتی تلاش، این چهارنفر را اززیرخشت و خاك بیرون کشیدند و آنها را به‌بیمارستان فرستادند .اما بانو دسته گل قبل از رسیدن بیمارستان فوت شد .

خودکشی دیپلمه...

بعداز ظهر دیروز یك جوان‌دیپلمه ٢٥ ساله با آویختن خود بدستگیره درخودکشی کرد. این جوان احمد محمدی نام داشت .حادثه در منزل خواهر این‌جوان که‌درخیابان نظام‌آباد، چهارراه گلچین ، خیابان ناجی‌کوچه معمار قرار دارد روی داده است .

آقای کاظم ناصری شوهر خواهر احمد که ازبعداز ظهر باتفاق‌همسرش ازخانه بیرون رفته بود ساعت ٨شب بخانه برگشت و متوجه جریان شد وبکلانتری محل اطلاع داد.

آقایان دکتر دیالمه پزشك‌قانونی وثقفی بازپرس دادسرا بمحل آمدند وپزشك قانونی پس از معاینه جسد اعلام کرد خودکشی ٦ ساعت پیش انجام شده است .

علت خودکشی این جوان هنوز معلوم نیست ولی آقای محمد محمدی پدر این‌جوان‌ضمن تحقیق اظهارداشته است که فرزندش دچار بیماری روحی بوده است .

خبرنگار ما گزارش میدهد: احمد محمدی پس از گرفتن دیپلم بیکار بوده واز مدتی پیش خانه پدر راترك کرده ودر منزل خواهرش بسرمیبرده است.

مدیر داروخانه محکوم شد

شعبه ٢١ دادگاه جنحه مدیر یك داروخانه‌رابجرم‌گرانفروشی‌وبی‌انصافی به٥ ماه زندان و پرداخت ٥٠ هزار ریال جریمه محکوم کرد .

مدیر این داروخانه دارو های‌نمونه رابالابرابرقیمت‌به مشتریانش‌فروخته بود.

سك شکارچی باگلوله تفنك شکارچی را مجروح کرد

آقای عبداله جدلی که‌دیروز برای شکار پرندگان موسمی از شهر خارج‌شده‌بودهنگامی که با اتومبیل خود در جاده خراسان در حرکت بود ، در اثر اصابت دست توله‌شکاری به تفنگش گلوله‌ای خارج‌شد وپس از مجروح کردن دست وی از سقف اتومبیل خارج گردید. بقیه در صفحه ١٣

٣ کیلو هروئین کشف شد

حسین کمال

نصرت‌الله شایگان

حسین اباذری

ناصر میرزاخانی

اکرم عبداللهی

این‌هروئین درجنب زاینده‌رود اصفهان ساخته میشد وبتهران حمل‌میگردید

شهربانی کل کشور اطلاع داد اعضای یك باند قاچاق هروئین را دستگیر کرده و مقدار ٣ کیلو و٢٠ گرم هروئین بدست آورده‌است .

مامورین اداره مبارزه با موادمخدره شهربانی اطلاع حاصل نمودند در این هفته هروئین تازه ای به بازار عرضه شده و باقیمت نازلی بفروش میرسد. با بررسی و تجسس لازم معلوم شد حسین کمال‌قاچاقچی‌معروف وزبردست که بدفعات وسیله این‌اداره وسازمان امنیت دستگیر و باخدعه و نیرنك از چنگال عدالت رهائی یافته و سال‌قبل نیز باتهام وارد کردن تریاك از مرز افغانستان در زابل گرفتار و مدتی در آنجا زندانی بوده و با سپردن وثیقه سنگین از زندان آزاد شده ، پس از رهائی از زندان مجددا باکمك عده‌ای از همدستان خود که آنها نیز از قاچاقچیان بنام وباسابقه میباشند و حاجی‌حسین‌اباذری ، ناصر میرزاخانی (طاهرزاده) بانو اکرم عبداللهی و نصرت‌اله شایگان نام دارند . مقدار زیادی هروئین در خارج از تهران تهیه و میخواهند برای فروش به‌تهران بیاورند . بابررسی و طرح نقشه‌لازم از حسین و همدستان او که در بالا ذکر شد مقدار سه کیلو و بیست گرم هروئین کشف و همگی دستگیر شدند در تحقیقاتی که از آنان در مورد هروئین و محل تهیه آن بعمل آمد اعتراف کردند ناصر میرزاخانی هروئین های مکشوفه را بدستور شرکا و همدستانش درباغی در کنار زاینده رود اصفهان ساخته و پس از اتمام کار ابزار و آلات لابراتوارمورد عمل را شکسته و بمنظور از بین‌بردن آثار جرم در زاینده رود ریخته‌است.

از امشب در

سینمااونیورسال

از امروز صبح

مولن روژ ـ سانترال

اثرکارگردان بزرگ

کارول رید

دوبله بفارسی

لارنس هاروی

لی رمیک

وزیر آبادانی ومسکن در سمینار معماری نوین ایران گفت:

معماری نوین ایران

باید بسبك ایرانی باشد نه تقلید کورکورانه از دیگران

سمینار معماری نوین ایران ونقش سنتهای ملی ساعت چهار بعد از ظهر دیروز در محل انجمن فرهنگی ایتالیا گشایش یافت .

دراین مراسم آقای دکتر نهاوندی وزیر آبادانی ومسکن ، سفیر کبیر ایتالیا در ایران و گروهی ازاستادان دانشگاه و هنردوستان حضورداشتند .

ابتدا آقای دکتر نهاوندی وزیر آبادانی و مسکن بیاناتی ایراد نمود و گفت : این سمینار هنگامی تشکیل میشود که نهضت ساختمانی درکشور ما وارد مرحله تازه‌ای میگردد .تامین مسکن و توجه بامور ساختمانی در سراسر کشور یکی از رئوس برنامه توسعه اقتصادی کشور میباشد .

رفاه اجتماعی ملت ایران هنگامی بطور رضایت بخش تامین خواهد شد که فردفرد هم میهنان ما چه درشهر هاو چه در روستا ها از خانه‌و مسکن صحیح و سالم و منطبق با اصول صحیح بهداشتی و معماری جدید برخوردار باشند .

وزیر آبادانی و مسکن افزودبخصوص در روستاها ضرورت آغاز یك نهضت عظیم نو سازی باتوجه باصلاحات ارضی و آزاد شدن کشاورزان از قیود دیرین بیش از پیش احساس میشود اما در کار ساختمان خانه سازی کافی نیست شهر ها و روستاهای ما نیازمبرم به تاسیسات اجتماعی بمعنای اعم کلمه دارند .

بناهای اداری ـ باغهای کودکان ـ آموزشگاهها ـ بیمارستانها ـسینما ها ـ ورزشگاهها ـ تماشاخانه ها و کتابخانه های بسیار باید در سر تا سر کشور ساخته شود .

شهر ها و محلات جدید نیز احتیاج به موسسات عمومی از قبیل برق ـ آب ـ آسفالت و امثال آن دارند . تاسیس وزارت آبادانی و مسکن که انجام کلیه این وظائف را در شهر ها و روستاهای ایران بعهده خواهد گرفت جلوه‌ای از نهضت عظیم نوسازی ایران میباشد .

آقای دکتر نهاوندی سپس گفت هدف این وزارتخانه تنها انجام این کارها نیست بلکه باید وظائف محوله را ببهترین صورت و با هماهنگی کامل و بنابر احتیاجات و مقتضیات واقعی کشور انجام دهد .

وزیر آبادانی و مسکن سپس به تاریخچه معماری در ایران اشاره کرد و گفت میهن ما جایگاه یکی ازجامع ترین ـ قدیمی‌ترین و اصیل ترین و پرثمرترین تمدن های بشری است و معماری و سایر هنر های این ملت همیشه برای جهانیان منبع فیض و الهام بوده است .

وزیر آبادانی ومسکن سپس به نحوه ساختمان در ایران اشاره کرد وگفت معماری نوین ایران باید ایرانی باشد نه تقلید کورکورانه . این وزارتخانه بعنوان مسئول کار ساختمان درکشور کاملا باین نکته توجه دارد و از هم اکنون توجه بمقتضیات واقعی این سرزمین و مردم آن و رعایت سبك های ملی معماری ایرانی را دربرنامه کار خودقرار داده است پس ازپایان سخنان وزیر آبادانی و مسکن سمینار کار سه روزه خود را آغاز کرد .

بازدید وزیر کشور

سخنگوی وزارت کشور گفت : بامداد دیروز آقای دکتر صدر وزیر کشور از ژاندارمری کل کشور و ادارات تابعه آن و پاسگاه شهرری بازدید کرد . تیمسار سپهبد مالك فرمانده کل ژاندارمری و روسای مربوطه دراین بازدید توضیحات لازم را به آقای وزیر کشور دادند .

ورود

آیت‌الله آقای ابن‌یوسف از مکه معظمه

آقای عظیم‌الله انصاری از مکه معظمه .

خروج

خانم درخشنده ریاحی عضو بهداری بیمه های اجتماعی بدعوت سازمان بهداشت جهانی به سوئیس

تقویم اطلاعات

چهارشنبه ـ بیست و سوم اردیبهشت ماه ١٣٤٣ اول محرم الحرام ١٣٨٤ ـ سیزدهم مه ١٩٦٤

اذان صبح ساعت ٣ و ١٩ دقیقه
طلوع آفتاب ساعت ٥ و ١ دقیقه
غروب آفتاب ساعت ٦ و ٥١ دقیقه

تلویزیون ایران

٦٫٠٠ سرود شاهنشاهی
٦٫٤٠ تدریس زبان انگلیسی
٦٫٣٠ آشنائی با یك هنرمند مکتب ندیده
٦٫٤٥ صفحه اول اطلاعات
٧٫٠٠ پلیس و راهنمائی
٧٫٣٠ برنامه فلاش گوردن
٨٫٠٠ هنرهای زیبا
٨٫٣٠ مصاحبه
٨٫٤٥ فیلم
٩٫٣٠ اخبار
١٠٫٠٠ تئاتر هنرهای دراماتیك

تلویزیون آمریکا

١٦٫٠٠ برنامه والت دیسنی
١٧٫٠٠ رمز لغات (مسابقه)
١٧٫٢٥ دنیای شگرفی است
١٧٫٥٥ اخبار
١٨٫٠٠ اخبار هفته
١٨٫١٥ بعدا اعلام خواهد شد
١٨٫٣٠ برنامه لاك آپ (پلیسی)
١٩٫٠٠ برنامه اندی گریفیت (کمدی)
١٩٫٣٠ سرزمین توم استون (وسترن)
٢٠٫٠٠ فیلم درام
٢١٫٠٠ برنامه تئاتر کاری مور

نخست‌وزیر در کانون پژوهشهای علمی واجتماعی گفت:

ملت بایداستقامت معنوی خودرا نشان بدهد

عصر دیروز کانون پژوهشهای علمی و اجتماعی آغاز پنجمین سالگردبنیان گزاری خود را با حضور آقای منصور نخست‌وزیر، چند تن از نمایندگان مجلس‌شورایملی و اعضای کانون‌جشن گرفت .

در این مراسم در آغاز آقای دکتر حشمتی دبیر کانون پیرامون تشکیل و هدفهای کانون سخن گفت و سپس آقای منصور نخست وزیر طی‌سخنان مشروحی پیرامون لزوم وحدت نظر برای پیشرفت اجتماع گفت :

باید از تمام نیرو های انسانی در راه نوسازی ایران حد اکثر استفاده شود و این وظیفه دولت‌است که این استعداد ها را برای رسیدن بهدف بزرك سازندگی پرورش دهد وبهترین راه برای اینکار مطالعات علمی و تحقیقات عمیقی است که در این قبیل کانونها بعمل می‌آید .

آقای‌منصور سپس بمشکلات‌مملکتی اشاره کرده و اضافه نمود :

بارها گفته ام که مسائل مملکتی بصور متفاوت وجود دارد و یکباره از بین نمیرود . یك ملتی باید استقامت معنوی خود را نشان دهد و با اتحاد و اتفاق در راه اجتماعی سالم قدم بگذارد . آینده‌مملکت ما آینده‌روشنی است ماباید کوشش کنیم‌از حساسیت خود بکاهیم و افکارمان را متشتت ننمائیم و با اتحاد و یگانگی در راه سازندگی ایران گام برداریم . راهی که‌شاهنشاه بمانشان داده راهی سالم و منطقی است و امیدوارم که همه ما برای مملکت مفید واقع شویم .

این مراسم در ساعت هشت شب پایان یافت .

جنجال آب در نازی آباد

این عکس صحنه‌ای‌از اجتماع‌سکنه نازی‌آباد رابرسرشیر آب نشان‌میدهد

بقیه از صفحه اول

از متخاصمین در اثر ضربات‌چاقو و چوب و دونفر نیز براثر تیراندازی مجروح گردیدند .

● شهر بدون آب

خبرنگار اجتماعی اطلاعات که بلافاصله بدیدار منطقه نازی‌آباد رفته است مینویسد :

نازی‌آباد در جنوب تهران ساخته شده وشهر زیبائی است که بانك ساختمانی آنرا بوجود آورده اما در آنوقت که پی‌های این شهررا میریخت برای تامین آب‌آن‌فکری نکرد ، اینك بعد از سالهای سال که هزاران نفر دراین شهر سکنی کرده‌اند آب برایشان مسئله‌ای شده و هرسال در تابستان مردم برسر شیرها اجتماع‌میکنندو گاهی نیز تصادماتی روی میدهد .

سال گذشته روزنامه اطلاعات‌در زمینه بی‌آبی نازی‌آباد مطالبی‌انتشار داد و خاطرنشان ساخت‌که درشرق نازی‌آباد مردم آب مصرفی و آشامیدنی ندارند . پس از انتشار این مطالب چند شیر در محلات مختلف نازی‌آباد نصب کردند ولی بعلت کثرت جمعیت نصب شیردر محلات هم دردی را دوانکرد.

● سه حلقه چاه

نازی‌آباد باپنجاه هزار جمعیت، سه‌حلقه‌چاه عمیق دارد چاه شماره یك وسه در خیابان آرامگاه وچاه شماره ٢ در خیابان جنگل‌نازی‌آباد آب‌چاه اخیر ازساعت هشت شب تاشش صبح برای مشروب کردن محلات‌از نهرها جریان مییابد و از این موقع تاساعت ٩ صبح به فشاریها واز ٩ صبح تاچهار بعداز ظهر مجددا به محلات میرود .

آب چاه شماره یك نیز ازساعت هشت شب تا ده صبح بمصرف مشروب‌کردن محلات میرسد واز این ساعت تاساعت چهار بعد از ظهر در فشاریها جریان می‌یابد . چاه شماره ٣ خیابان آرامگاه هم از ساعت ده شب تا شش صبح محلات را مشروب میکند ودوساعت درلوله‌هائیکه به محلات اسدآبادو آذرآباد میرود جریان مییابدوپس ازآن نیز چند ساعت در لوله‌های فشاری جریان پیدا میکند .

باین ترتیب سه حلقه چاه عمیق نازی‌آباد که هریك در حدودبیست تا بیست‌ودوساعت کار میکند . بایستی آب مصرفی پنجاه هزارنفر از ساکنان این منطقه تهران را تامین کند .

تعداد فشاریها نیز در محلات نازی‌آباد بسیار محدود است و در هرمحله و خیابان بیش از یك‌شیر آب نصب نشده است .

خبرنگار اجتماعی ما مینویسد: اینك که هوا گرم شده است‌مردم انتظار دارند که سازمان آب و شهرداری برای رفع کمبود آب‌این منطقه اقدام فوری کند و فعلا به تعداد شیرهای آب در محلات بیافزاید و سپس برای لوله‌کشی آنجا دست‌بکار شود .

● مردم چه میگویند

خبرنگار اجتماعی ما در باره وضع آب‌نازی‌آباد باعده‌ای از مردم این منطقه نیز صحبت کرد و نظرات آنان را پرسید .

آقای حاج آخباری یکی ازمعتمدین نازی آباد گفت : درکوچه ها ومحلات این‌شهرهر روز از این تصادفات روی میدهد ولی مردم محل و ریش‌سفیدان وسط‌کار را میگیرند و غائله ختم میشود . وی گفت : **صدها باراز بانك ساختمانی در آنوقت که بود ونیز از شهرداری درخواست کردیم‌که فکری برای آب این شهر پنجاه هزار نفری بکنند ولی نکردند و حال که اندکی هواگرم شده جنجال آب در نازی آباد هر روز و هر شب برپا میشود.**

آقای‌آذرهوش یکی دیگراز ساکنان نازی آباد میگوید : مردم نازی آباد ازبس در مورد آب عرضحال داده‌اند خسته شده اند وی گفت شهرداری و سازمان آب باید هر چه زود این شهر را لوله‌کشی نماید .

● صف میبندند

در محلات مختلف نازی‌آبادکودکان ا زشیر های آب با سطل و کتری و کوزه آب بمنازل میآورند ، بچه ها در ساعات مختلف روز در اطراف شیرهای آب صف می بندند و بنوبت کاسه و کوزه خود را پرمیکنند گاهی برسر آب گرفتن از شیر های آب میان بچه ها گفتگو میشود و سپس بزرگتر ها دخالت میکنند و بالاخره بحث وجدل کودکانه منجر به جنجال مهمی میشود که گاهی عواقب‌ناگواری ببار میآورد .

● گفتگوی یك زن‌ومرد

خانم سوسن میرزاده یکی از بانوان خانه دار نازی آباد در باره ماجرای پریشب نازی آباد میگفت : دعوای‌آب وقتی آغاز شد که زنی با مردی در سرفشاری‌گفتگو کرد و در همین موقع شوهر زن که راننده اتوبوس شرکت واحد بود با اتوبوس در آنجاتوقف کرد و میان راننده با مردی که‌باعیال وی گفتگو کرده بود کشمکشی آغاز شد . آنگاه طرفداران دو طرف بهم ریختند و جنك مغلوبه شد .

وی گفت : درست است که مردم نباید برسر مسائل جزئی ایجادبلوا نمایند ولی این سازمانهای مسئول هستند که صدها نفر را برسر یك شیرآب جمع میکنند و ناچار برخورد و تصادم پیدا میشود .

● لوله‌کشی میشود

خبرنگار ما امروز اطلاع یافت که از روز شنبه آینده به هزاد خانه ساخته شده توسط بانك رهنی در کوی نازی آباد بوسیله سازمان آب آب‌داده‌میشود . سازمان آب‌لوله‌کشی این منطقه را تحویل گرفت و آب این‌خانه‌ها از روز شنبه به تاسیسات عمومی آب تهران وصل میشود .هزار خانه مذکور برای سیل‌زدگان ساخته شده بود .

آقای‌مهندس دیلمقانی در مورد آب نازی آباد بخبرنگار ما گفت : نقشه برداری از نازی آباد نیز تمام شده و اکنون مشغول بقیه کار های آن هستیم اما از آنجائیکه آب در این منطقه کم است قرار است حداکثر تایك ماه دیگر شیر های عمومی نازی آباد را تحویل بگیریم و این شیرها را به آب تهران وصل کنیم تا آب کافی توسط شیرهای عمومی در دسترس مردم قرار گیرد لوله‌کشی این منطقه بعدا انجام خواهدگرفت.

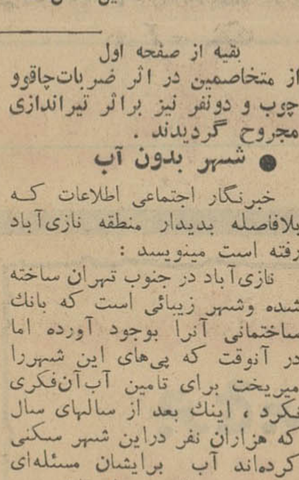

ولگا مدل ١٩٦٤

از عروس زیباتر
واز آهو چابکتر

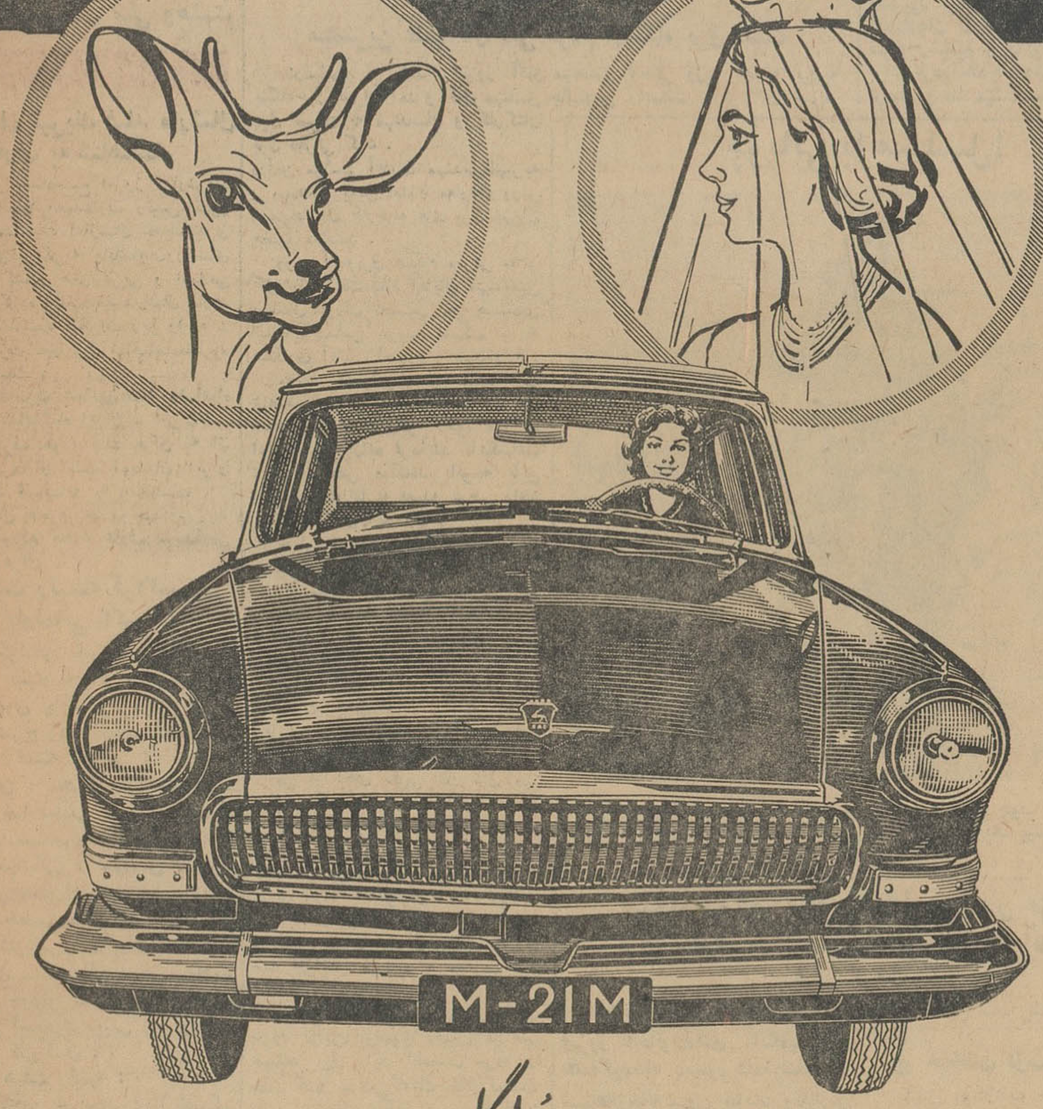

از آنانکه ولگا دارند
بیرسید ولگا چگونه اتومبیلی است

نماینده انحصاری در ایران شرکت سهامی ایران شرق خیابان اکباتان تلفن : ٣-٢-٣٠٢١٨١

در وزارت فرهنك:

١٩ هزارحکم ترفیع صادر شد

امروز یك مقام مطلع و موثق در اداره کل کارگزینی وزارت فرهنك بخبرنگار ما گفت تا آخر وقت امروز ١٩ هزار حکم یك‌پایه ترفیع برای کارمندان‌وخدمتگزاران وزارت فرهنك در تهران و شهرستانها صادرگردیده و صبح‌و عصر کارمندان اداره کل کارگزینی تا پاسی از شب سرگرم صدور احکام ترفیعات هستند و تا پایان صدور احکام بکار اضافی خود ادامه خواهند داد .

همین مقام افزود اداره کل‌کار ـ گزینی وزارت فرهنك برای متجاوز از ٧٠ هزار نفر کارمندان وخدمت‌ـ گزاران فرهنك سراسر کشور باید حکم ترفیع صادر نماید و با اینکه نهایت سرعت بکار میرود روزانه‌بیش از ١٥٠٠ حکم ترفیع نمیتوان صادر نمود و پیش بینی میشود حداکثر تا دو ماه دیگر تمام احکام ترفیعات فرهنگیان و خدمتگزاران سراسر کشور صادر و ابلاغ گردد .

تبریکات

جناب آقای دکتر هوشنك نهاوندی وزیر محترم آبادانی ومسکن

انتصاب شایسته وبجای‌جناب‌آقای مهندس سیف‌الدین مرعشی راکه از مهندسین ارزنده‌و پاکدامن این‌مملکت میباشند بریاست هیئت مدیره و مدیریت عامل سازمان مسکن به آن جناب تبریك میگوئیم .

مهندسین سازمان خانه سازی

جناب آقای دکتر نهاوندی وزیر محترم آبادانی و مسکن

حسن انتخاب آنجناب را نسبت بانتصاب آقای مهندس‌سیف‌الدین مرعشی بسمت‌مدیر عامل و رئیس هیئت مدیره سازمان مسکن صمیمانه تبریك عرض میکنم .

یوسف قره‌باغی

سرکار سرهنك دکتر عرفانی

کارمندان آزمایشگاه بیمارستان شماره ٥٠٢ ارتش انتصاب بجای جنابعالی را بسمت ریاست بیمارستان شماره ٥٠٣ ارتش صمیمانه تبریك عرض می نمایند .

رئیس آزمایشگاه بیمارستان شماره ٥٠٢ ارتش
دکتر وارطانیان

آ ـ ٣٣٢٩

جناب آقای محمد کشاورزیان

انتصاب شایسته آن‌جناب را بمعاونت پارلمانی وزارت پست و تلگراف صمیمانه تبریك عرض نموده موفقیت بیشتری را برای آن جناب آرزوداریم .

حاج یحیی علیخانی ـ رضا علیخانی

آگهی دعوت مجمع عمومی فوق‌العاده شرکت سهامی نمك ساوه

ازکلیه سهامداران شرکت سهامی‌نمك ساوه دعوت میگردد درساعت ٤ بعدازظهر روز پنجشنبه ٧ خرداد ماه ١٣٤٣ در دفتر شرکت خیابان شاهپور چهارراه مختاری کوچه خالقی شماره ١١ حضور بهمرسانند .

دستور مجمع عمومی فوق‌العاده ـ ازدیاد سرمایه یا انحلال شرکت

مدیر عامل شرکت سهامی نمك ساوه ـ یوسف مسعودی تفرشی

جناب آقای منصور نخست وزیر محبوب ایران

رونوشت جناب آقای دکتر آموزگار وزیر محترم بهداری
رونوشت جناب آقای مهندس جلالی نماینده محترم مجلس شورای ملی

ما اهالی بهار همدان بسیار خوشوقت هستیم دوره حکومت آنجناب ولطف جناب آقای وزیر بهداری و فعالیت شبانه روزی جناب آقای مهندس جلالی ازلحاظ بهداشت ـ فرهنك ـ احداث خیابان وسایر امور عمرانی برخوردار شده‌ایم ازهر حیث‌رفع نگرانی و ناراحتی شده است امیدواریم همیشه از فعالیت وفداکاری نماینده ارجمند خودمان و توجه خدمتگذاران شاهدوست ووطن پرست بهره‌مند گردیم

بهار همدان ـ شرفی ـ حسن طالبی ـ حاج سیف‌الله بهمنی ـ غلامرضا احمدی ـپروین خوئی ـ علی اصغر بهمنی و چندین امضاء دیگر

آ ـ ٣٢٥٥

آگهی موسسه استاندارد ایران

چون تماس با اولیاء موسسه استاندارد ایران‌در محل موسسه که خارج از شهر قرار دارد موجبات ناراحتی‌عده‌ای از آقایان‌تجار صادر کننده کالارافراهم نموده بود از نظر تسهیل کار اربابان رجوع دفتر مدیریت موسسه استاندارد در قسمت جنوبی ساختمان صنایع ومعادن واقع در خیابان خیام باحضور مدیر کل موسسه استاندارد درساعات ذیل

صبحها از ساعت ٧½ الی ٩½ عصرها از ساعت ١٧ الی ١٩

برای رسیدگی بکارهای ارجاعی آماده بکار میباشد ضمنا با شماره تلفن ٥٣٩٩١ الی ٩٩ شماره فرعی ٢٦٤ نیز میتوانیدتماس حاصل نمائید. الف ١٠١١

موسسه استاندارد ایران

٢ـ١ ٤٩٢٠ـ١

قابل توجه جناب‌آقای وزیر کشور و شهردار تهران

اینجانبان ساکنین دولاب محل چهل تن که در حدود چهار هزار خانوارهستیم ازیك دکان سنگکی بنام عباس کوره‌پز که دارای حکم نخست وزیری بشماره ١٢ ردیف ١٣ میباشد نان سنگك تهیه میکردیم متاسفانه با اعمال نفوذ آنرا بسته و موجبات‌ناراحتی عامه‌رافراهم کرده‌اند آنچه شکایت کرده‌ایم بشکایت مارسیدگی نشده و نماینده مارا درهیچ مقامی نمی‌پذیرند استدعا از آقای وزیر کشور و شهردار تهران داریم طریقی اتخاذ شود که لااقل نان سنگك دردسترس مردم قرار گیرد .

از طرف اهالی محل ـ مسیب فولادتن ـ سید محمد نیکخواه حاجی محمد علی متبحری

نشانی ـ انتهای خیابان غیاثی جنب چهل‌تن دولاب کوچه مسجد کوچه کیانی

آ ـ ٣٣٠١

ازامشب درسینماهای **فری ـ آریا** فرانك سیناترا ـ دین مارتین سامی دیویس ـ آنجی دیکینسون درفیلم **١١ سارق در لاس وگاس** سینماسکوپ رنگی دوبله بفارسی

اطلاعات

چهارشنبه
- اول محرم ۱۳۸٤
- ۱۳ مه ۱۹٦٤
- شماره ۱۱۳۸۵
- سال سی وهشتم

معاون فنی استانداری آذربایجان‌غربی پس از بازدید دهکدهٔ شوانکندی گفت:

پیشروی کوه بطرف قریه «شوانکندی» بیشتر میشود

● این دهکده دیگر قابل سکونت نیست و باید اهالی بمحل دیگری منتقل شوند

پس ازانعکاس‌وضع دهکده بلادیده «شوانکندی» در روزنامه اطلاعات و درج این موضوع که قریه مزبور را زمین می بلعد و خانه های قریه یکی پس از دیگری فرو میرود همانطور که در شماره گذشته اطلاع داده شد بدستور تیمسار دیلمی استاندار ـ آذربایجان از طرف شیر وخورشید سرخ رضائیه و ماکو تعدادی چادر برای مردم بلادیده دهکده شوانکندی ارسال و یك هیئت مجهز امدادی از خوی نیز بقریه مزبور اعزام گردید.

خبرنگار ما در خوی گزارش داد: دیروزبدستور تیمساردیلمی استاندار آذربایجان‌غربی‌آقای مهندس‌فروردین معاون‌فنی استانداری بشهرستان‌خوی وارد شد و باتفاق هیئتی مرکب از آقایان دکتر بهرامی رئیس بیمارستان شیر و خورشید، سروان انتظامی رئیس ژاندارمری، خوشنویس رئیس اوقاف مهندس پرویزی رئیس اصلاحات ارضی، کمالی بخشدار حومه خوی و چند نفر دیگر همراه با خبرنگار عکاس اطلاعات درخوی وسیله٤ دستگاه اتومبیل و یکدستگاه آمبولانس شیر وخورشید باوسائل لازم بطرف دهکده شوانکندی عزیمت کردند.

تمام نقاط قریه مورد بازدیدقرار گرفت و آقای مهندس فروردین‌معاون فنی استانداری آذربایجان غربی‌چنین اظهار نظر کرد که سنگهای این‌دهکده کوهستانی از نوع سنگهای شیستی و مطبق است و شکافهای حاصل‌در صخره های کوهستانهای اطراف در جهت عمودی ایجاد شده و بسیار خطرناك است.

آقای مهندس فروردین افزودقریه فعلی شوانکندی برای مردم این‌دهکده دیگرقابل سکونت نیست و بایه مردم این قریه بمحل دیگری منتقل شوند باید مهندس زمین شناس محل جدید قریه شوانکندی را تعیین کند. آنچه بنظر میرسد علت فوران آب ازگوشه و کنار دهکده شوانکندی پیشروی کوههای اطراف بطرف ساختمانهای این قریه است و چنانچه بارندگی های دیگری شود این‌پیشروی بیشتر خواهد شد و ممکن است خطرات جبران ناپذیری ببارآورد.

چون اهالی قریه از آینده وضع خودنگران‌بودندآقای مهندس‌فروردین آنها را امیدوار کرد و گفت: من‌ضمن گزارش خود باستانداری ترتیبی می دهم که کمکهای فوری بیشتری بشما بشود.

وزیرآب‌وبرق هنگام معرفی‌مدیرکل‌جدید برق‌تهران‌گفت:

قطع برق

مهمترین علت ناراحتی مردم ازبنگاه برق است

درساعت نه بامداد امروز آقای مهندس روحانی وزیر آب و برق‌به بنگاه برق تهران آمد و آقای مهندس جالینوس رابسمت مدیر کل جدید برق تهران به مهندسان و کارکنان برق معرفی کرد.

دراین مراسم آقایان مهندس‌ظهیریه و مهندس یمین افشار معاونان وزیر و مهندسان کارخانه های برق تهران حضور داشتند.

وزیر آب‌وبرق هنگام معرفی مدیر کل تازه گفت: تمام آقایان مهندسین دوستان دوران تحصیل من هستنددر اینجا احساس غریبی نمیکنم و به همکاری آقایان احتیاج و عقیده‌دارم.

موسسات دولتی متعلق بملت است هیچکس دراین موسسات صاحب حق شخصی نیست اگر خود مرا هم اعلیحضرت اراده فرمایند تایکساعت دیگر مرخص میکنند باتوجه باین واقعیت همه ما با قصدو غرض واحد برای همکاری آمده‌ایم.

خیلی خوشوقتم که آقای مهندس جالینوس راکه مهندس برق است بسمت مدیر کل جدید معرفی کنم وامیدوارم‌باکمك آقایان‌برای«الکتری‌فیکارسون» ایران قدمهای مهمی برداریم.

دولت برای اجرای این هدف تمام اختیارات و امکانات را در اختیار آقایان خواهد گذاشت وآقایان باید دراین راه مجاهدت کنند.

من از آقای مدیر کل برق می‌خواهم که یك برنامه کوتاه مدت برای رفاه مردم و یك برنامه بلند مدت برای تامین برق تهران تنظیم نماید، مردم یك سلسله‌احتیاجات فوری دارند که میتوان آنها را راضی کرد و درعین حال باید بفکر آینده بودکه جمعیت تهران سالی شش در صد افزایش می‌یابد و مصرف برق بالا میرود.

مسئله قطع برق بسیار مهم است مردم ازاین موضوع خیلی ناراضی هستند برق باید اطمینان مردم را جلب کند. مردمی‌که یك کیلوگوشت را در یخچال میگذارند بایدخیالشان راحت باشد که برق قطع نخواهدشد

آنگاه آقای محمد رضا خلیل عراقی مطالبی گفت و سپس آقای مهندس جالینوس با کارکنان برق آشنا شد.

مدیر کل جدیدبرق بخبرنگاران گفت برق دریای اطراف تهران که بدون استفاده مانده است بایدبتهران هدایت و در اختیار مصرف کننده قرار داده شود.

تلگراف تبریك فیلد مارشال عارف به شاهنشاه

رادیو بغدادصبح امروز گزارش‌داد که عبدالسلام‌محمدعارف رئیس‌جمهور عراق بمناسبت آغازسال جدیدهجری تگرامهای‌تبریکی‌به پادشاهان‌وروسای جمهور کشور های عربی و اسلامی مخابره کرده است‌فیلد مارشال عارف بهمین مناسبت تلگراف زیر را به ـ اعلیحضرت همایون شاهنشاه‌مخابره نموده است:

اعلیحضرت همایون‌محمد رضاشاه پهلوی شاهنشاه ایران ـ تهران

از طرف خودو ملت عراق به آن اعلیحضرت و ملت مسلمان ایران تبریکات صمیمانه را بمناسبت آغاز سال هجری تقدیم میدارم.

عبدالسلام محمد عارف ـ رئیس جمهور عراق

هیئت رئیسه فراکسیون پارلمانی اکثریت

بنابگزارش خبرنگارپارلمانی ما، اعضای کمیته اجرائی و هیئت‌رئیسه فراکسیون پارلمانی حزب ایران نوین بشرح زیر انتخاب شده‌است.

اعضای کمیته اجرائی:

آقایان: محسن خواجه‌نوری ـ دکتر رضا نجیمی ـ دکترسیف‌اله وحیدنیا، مهندس‌عبدالعظیم‌صدقیانی، خانم جهانبانی، مهندس محمود پروشانی، نادر ادیب‌سمیعی ـ دکتر حسین خطیبی ـ دکتر علی اکبر حکیم شوشتری ـ عبدالله بدر صالحیان ـ امیرعلی سیفی ـ محمد علی فراچورلو ـ کریم اهری ـ مهندس اسمعیل معینی زند ودکتر مرتضی قلی‌کیان.

اعضای هیئت رئیسه:

آقای محسن خواجه‌نوری (رئیس)ـ آقای دکتر خطیبی و خانم‌جهانبانی (نواب رئیس)ـ آقای دکتروحیدنیا (دبیر) وادیب سمیعی (منشی)

چوپانی با مسلسل!

یك چوپان قبرسی برای چراندن گله خود بجای چوب مسلسل‌بدست گرفته، زیرا این روزها در قبرس خطر برای چوپان بیشتر وجود دارد تا برای گوسفندان!

سفارت امریکا وانگلیس در بزمی برای جلوگیری ازحوادث ناگوار زیرنظر پلیس قرار گرفت

نیکوزیا ـ ۱۲ مه ـ یونایتدپرس امروز به‌خانواده‌های انگلیسی در «فاماگوستا» دستور داده شده که شب‌هاازخانه‌بیرون نیایند ومدارس آن‌شهر نیز بسته شد زیرا پس از زدوخورد اخیر بین یونانیان و ترکان و کشته‌شدن‌سه‌افسر یونانی وضع دراین شهر بشدت وخیم‌شده است.

● **حفاظت ازسفارتخانه ها**

پلیس یونان به حفاظت‌ازسفارت خانه‌های امریکا، انگلیس وترکیه پرداخت تا از اقدام انتقامی‌یونانیان که از کشته‌شدن سه‌افسر یونانی بشدت عصبانیند جلوگیری کند.

قرآن نفیسی‌که ازامامزاده بزم بوانات بفروش رسیده: بخط حضرت سجاد «ع» بوده است

قبلا اطلاع داده شد که یك قرآن نفیس که برروی پوست آهو نوشته شده و در امامزاده بزم بوانات موجود بوده فروخته شده‌است.

طبق اطلاع اداره فرهنك آباده‌پرونده جریان فروش این قرآن نفیس‌راهمراه باتحقیقاتی که از طرف ژاندارمری آباده در این مورد انجام شده باداره باستانشناسی فارس ارسال‌داشته‌است گفته می شود این قرآن نفیس که گویا بخط حضرت سجاد علیه‌السلام برروی پوست آهو نوشته شده‌بوسیلهٔ شخصی‌بنام امیر مینائی عتیقه فروش ساکن منطقه «سرچشمه مهری» شهرستان یزد در بازار تهران‌بفروش رسیده است

گفته می شود این قرآن نفیس بحدی پر ارزش است که یك میلیون ودویست هزار ریال قیمت گذاری‌شده ویاباین قیمت بفروش رسیده است

سرطان موروثی نیست

بقیه از صفحه اول

عصر دیروزبانو پروفسور«پاگوسیان» استاد بیولوژی دانشگاه مسکو در محل انجمن فرهنگی‌ایران وشوروی پیرامون بیماری سرطان سخنرانی جالبی ایراد نمود.

انواع سرطان

خانم پاگوسیان ضمن بحث در باره بیماری سرطان و طرق معالجه وانواع آن گفت:

در نتیجه تحقیقات و مطالعاتی که شده معلوم گردیده که‌سرطان بر چند نوع می باشد. ودرده سال اخیر دانشمندان جهان دراین رشته تحقیقات زیادی نموده‌اند

در نتیجه معلوم گردیده که سرطان ویروسی درحیوانات وجوددارد ولی‌در انسان دیده نشده است. ودرنتیجه آزمایشات متناوب معلوم شده که سرطان مطلقامسری نیست و موروثی هم نمی باشد. وهر نوع آنهم در مراحل اولیه قابل علاج می‌باشد.

خانم پاگوسیان یکی از علل ایجاد سرطان ریه را سیگار و دود کارخانجات نام برد و اضافه نمود که بعضی مواد شیمیائی نیز درتولید این بیماری موثراست.

خانم پاگوسیان یادآور شد اگر مردم خودشان اطلاعاتی دراین باره داشته باشند و بموقع هم به پزشك مراجعه نمایند و پزشکان هم‌هنگام معالجه این نکته را در نظرداشته باشند که بیمار آنان ممکن است مبتلا باین بیماری باشد مسلما از توسعه آن جلوگیری خواهد شد.

خانم پاگوسیان همچنین گفت: دانشمندان جهان کارمهمی که کرده‌اند تولید سرطان درموش است در این‌رشته موفقیت‌هائی‌بدست آورده‌اند وبدون شك درآتیه بسیار نزدیکی باشناسائی میکروب آن از بروز این بیماری در انسان جلوگیری می نمایند.

نامبرده سپس افزود مردم نباید ازاین بیماری بترسند و باید بدانند که این بیماری قابل علاج است‌خانم پاگوسیان ازطرف سازمان بهداشت جهانی به‌ایران آمده

بعنوان اعتراض به دریافت عوارض کارخانه‌های سیمان ازفروختن سیمان بمردم خودداری کردند

کارخانه‌های سیمان ری‌وسیمان‌تهران وسیمان شمال از روزگذشته‌ازتحویل سیمان بخریداران خودداری نموده وفروش سیمان را متوقف نمودند تابا این ترتیب به اقدام جدید شهرداری دایربه دریافت تنی‌یکصد ریال‌عوارض از سیمان خریداری مردم اعتراض نمایند.

اخیرا شهرداری تهران با موافقت وزارت کشورتصمیم گرفته از سیمان تولیدی سه کارخانه سیمان که در حدود تهران‌است‌عوارضی‌بنام«عوارض در مصرف» دریافت دارد. برای این منظور نزدیك هرکارخانه یك پاسگاه وصول عوارض دایر کرده‌تا ازسیمانی که فروخته شده و از کارخانه خارج می شود عوارض بگیرد.

ناو امریکائی «نوا» که «جان‌گلن» فضانورد را ازاقیانوس بیرون کشید در آبادان پهلوگرفت

خبرنگار ما در آبادان گزارش داد امروز یکفروند ناوامریکائی بنام «نوا» که «جان‌گلن» فضا نورد امریکائی را پس از سقوط باقیانوس از امواج بیرون کشید بناخدائی «جیب» وارد آبهای شط‌العرب شد و برای انجام احترامات‌نظامی بمقابل نیروی دریائی شاهنشاهی‌رفت. پس ازآن ناو مزبور در اسکله شماره ۳ پهلو گرفت. قرار است امشب ضیافتی از طرف تیمسار دریادار صفوی فرمانده مناطق دریائی جنوب و ناوگان خلیج فارس ودریای عمان بافتخار ناخدا و سرنشینان‌ناو مزبور داده شود.

این ناو سه روز درآبهای آبادان خواهد بود.

سمینار مدیریت فردا کار خودرا آغازمیکند

ساعت هشت صبح فردا سمینار مدیریت که با همکاری شرکت ملی نفت و شرکت های عامل نفت ایران، ترتیب داده شده توسط آقای دکتر منوچهراقبال رئیس‌هیات مدیره‌شرکت ملی نفت ایران در هتل ونك افتتاح می شود

گوشت

بقیه از صفحه اول

گوشت مخلوط گوسفند «شیشك، میش، بز» کیلوئی ۸٤ ریال‌وگوشت مخلوط گاوو گوساله کیلوئی ٥٦ریال است.

قیمت قطعات گوشت

قیمت قطعات مختلف لاشه احشام برای جلوگیری از بروز اختلاف‌میان فروشنده‌و خریدار بشرح زیر اعلام گردید: گوشت‌گوسفند گردن‌وقلوه‌گاه با استخوان کیلوئی ۷۵ ریال، بدون استخوان ۱۰۰ریال، راسته‌سردست وماهیچه با استخوان‌کیلوئی ۸۵ریال، بدون استخوان ۱۱۳ ریال، ران با استخوان کیلوئی ۹۰ ریال و بدون استخوان ۱۲۰ ریال.

گوشت گاوو گوساله گردن‌وقلوه‌گاه با استخوان کیلوئی ۵۰ ریال، بدون استخوان ٦٦ ریال، راسته‌سردست‌و ماهیچه با استخوان کیلوئی ٥٥ریال، بدون استخوان ۷۵ ریال، ران با استخوان کیلوئی ٦۰ ریال و بدون استخوان ۸۰ ریال.

گوسفند فراوان است

شهرداری اعلام کرد که گوسفنددر میدان فراوان شده و نرخ گوشت‌طبق نرخ اعلام شده تعیین گردیده است. جهت اجرای صحیح مقررات نرخ شهرداری به کمك مردم احتیاج‌دارد وموفقیت شهرداری در اجرای نرخ بستگی به نظارت و دقت مردم دارد علاوه بر دادگاههای کیفرگرانفروشان تلفن ۳۰۳۹٤۹ نیزهمه روز دراختیار مردم است که در صورت مشاهده گرانفروشی مراتب‌را بشهرداری‌اطلاع دهند تا با قصاب گرانفروشی بشدید ترین وجهی رفتار شود.

شهردار دستور داد که هر قصابی گرانفروشی کند فورا دکانش تعطیل ودر روی‌در دکان‌نوشته شود که‌بعلت گرانفروشی دکان برای همیشه‌تعطیل شده است.

حاکم دوبی

بقیه از صفحه اول

وناهار را در حضور معظم‌له صرف کردند.

عصر دیروز نیز حضرت حاکم دوبی درکاخ نخست وزیری‌با آقای منصور نخست وزیر و سپس درکاخ وزارت خارجه با آقای آرام‌وزیر امورخارجه ملاقات نمودند.

دیشب از طرف تیمسار سرلشکر پاکروان معاون نخست وزیر ورئیس سازمان اطلاعات‌وامنیت کشورمیهمانی شامی بافتخار حضرت حاکم دوبی در کاخ پذیرائی نخست‌وزیری ترتیب داده شده بودکه در آن عده‌ای از شخصیت های برجسته مملکتی حضور داشتند.

ساعت نه صبح امروز حضرت شیخ راشد بن‌سعید حاکم دوبی از عملیات رنجر تیپ گاردشاهنشاهی‌در «سربند» بازدید نمودند و فرا راست عصر امروز ازیك کارخانه تولیدی دیدن نمایند.

گزارش خبرنگار ما حاکیست که میهمانی شامی که‌قراربود روزپنجشنبه (فردا) از طرف آقای نخست وزیر به افتخار حضرت حاکم دوبی داده شود به علت تغییراتی که در برنامه‌حضرت شیخ داده شده منتفی گردیده‌است.

مربی دوچرخه سواری

ساعت یك بعد از نیمه شب‌امشب «مسیو آندره لودویك» قهرمان «تور دوفرانس» بدعوت فدراسیون دو چرخه سواری وارد تهران میشود تا بعنوان مربی دوچرخه سواری مدت دو ماه در تهران اقامت کند.

قرعه‌کشی
دفترچه نقاشی داروگر
این مراسم فردا (پنجشنبه) ساعت ۷٫۳۰ بعدازظهر
ازتلویزیون ایران پخش میشود

ازفرداصبح در سینما های
رادیوسیتی ـ ادئون ـ آستارا (تجریش)

عارف این شب جمعه در
متل قو
شام ـ اطاق با حمام ـ صبحانه
نهار ـ رفت و برگشت فقط
٤٤٤ ریال
دفتر رزرو خیابان پهلوی بالاتر از سینما رادیوسیتی تلفن ٦٤٤٤۹
آ ـ ٥۱۳۰

کتابی‌که مسیر زندگی شما را در هرکار وسنی که باشید تغییر خواهد داد
مردان عمل
از: بهرام شاهرخ
مرکز فروش وپخش: انتشارات‌نیل ـ میدان‌مخبرالدوله تهران
بها سی ریال

لاستیك روکش سوپر
عالیترین لاستیك‌های روکش باری وسواری بانصف قیمت و پنجاه هزار کیلومتر تضمین.
خیابان سعدی پاساژ صدقی‌نژاد شرکت سهامی کام‌فر تلفن ۳۳۵۰۰

داروخانه‌های محترم
قطرهٔ ارتانگین
ORTHANGIN
را می توانند از
داروئی سراج
خیابان ناصر خسرو تهیه فرمایند.
شرکت بازرگانی رخ

بانك اعتبارات صنعتی
باطلاع صاحبان سهام‌شرکت سهامی نساجی مازندران می‌رساند
درصورتیکه هنوز سودسال ٤۲ سهام خودرا دریافت نداشته‌اند می‌توانندبامراجعه به همان شعب بانکهائیکه سهام خود راازآنجاخریداری کرده‌اند سود تضمین شده سال ٤۲ خودراازقرارصدی شش (۳۰۰ ریال هرسهم ـ ۵٫۰۰۰ ریالی) دریافت دارند.

توفیق منتشر شد