اطلاعات

سال سی‌یوششم ـ شماره ۱۰۶۹۰ تکشماره ۳ ریال
سه‌شنبه پنجم دیماه ۱۳۴۰

پس‌ازجدائی سوریه جمهوری متحدعرب درآستانهٔ دومین بحران مهم قرارگرفت

مبارزه شدید مصر و یمن

امام یمن باناصر بمخالفت برخاست

واتحادیه یمن و مصر ازهم گسست

صفحه ۲۴

امام یمن

* امام یمن با اقدامات ناصر تحت عنوان سوسیالیستی کردن اقتصاد مخالفت کرد
* سیف الاسلام بدرنماینده شخصی امام یمن درمصر قاهره را ترک کرد

درصفحه چهارم

دولت امریکا امروز اعلام کرد:

کمک نظامی امریکا بخاورمیانه نصف شد

واشنگتن ـ آسوشیتدپرس ـ ۲۶ دسامبر ـ دولت امریکا امروز اعلام کرد که طی سال مالی گذشته مبلغ ۵٫۳ میلیارد دولار به کشورهای جهان ، بصورت های مختلف کمک‌های نظامی واقتصادی کرده است .

پس از ۱۹۵۳ که تمام کمک های خارجی امریکا به ۶٫۳۴۵ میلیارد دولاررسیده بود. رقم امسال بزرگترین رقم بودجه کمک‌های خارجی امریکارا تشکیل میدهد .

کمک های خارجی امریکا ازطریق برنامه‌های امنیت متقابل ، غذا برای سلح، بانک صادرات وواردات وبرنامه های قسمت اقتصادی ونظامی دیگرانجام گردیده است .

نکته جالب اینجااست که طی سال ۱۹۶۱ میزان کمک نظامی امریکا از سال ۱۹۵۹ کمتراست . رقم کمک نظامی در سال ۱۹۵۹ـ۳٫۰۱۷ میلیارد دولاروردسال ۱۹۶۱ـ۱٫۷۱۳ میلیارد دولار است

درسال ۱۹۶۱ کمک نظامی امریکا بمنطقه خاورمیانه و آسیای جنوب‌خاوری تقریبا به نصف رسیده است. درعوض کمک نظامی به امریکای لاتین درحدود دوبرابر وبه افریقا در حدود سه برابر شده است .

روابط ایران و عراق توسعه می یابد

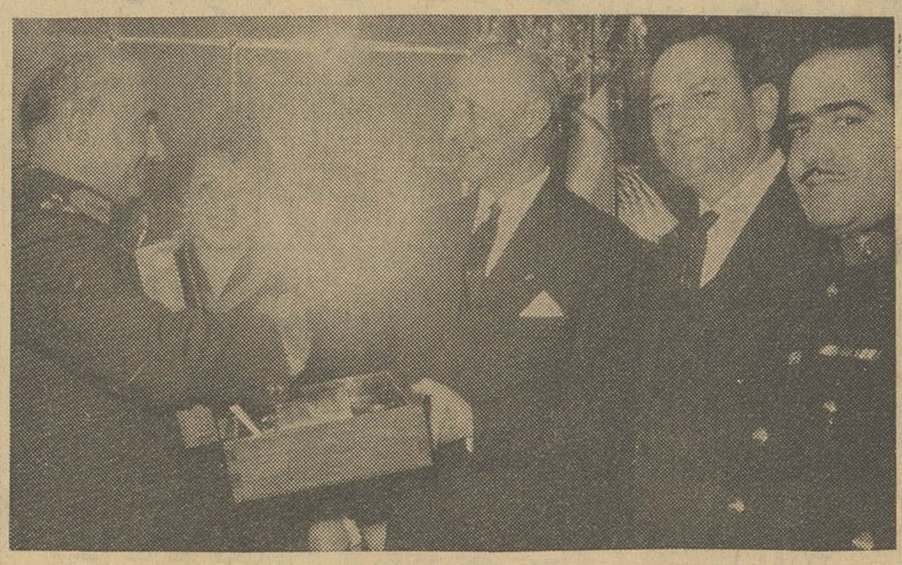

دراین عکس سرتیپ اسمعیل مصطفی رئیس هیئت نظامی عراق که دیروز تهران را ترک کرد ، هنگام تسلیم هدیه ارتش عراق به تیمسار ارتشبدحجازی رئیس ستاد بزرگ ارتشتاران دیده میشود . این ضیافت درمنزل آقای سرهنگ حسن عبداللطیف وابسته نظامی عراق درتهران داده شد . درعکس از راست بچپ سرگرد خلیل ابراهیم عضو هیئت ، سرهنگ ستادحسن عبداللطیف ، ارتشبدحجازی وسرتیپ اسمعیل مصطفی رئیس هیئت نظامی عراق دیده میشوند .

* لغو ممنوعیت مسافرت ایرانیان به عراق، سفر هیئت نظامی عراق بایران برای شرکت درمراسم ۲۱ آذر ومسافرت خانم نخست وزیر و همراهان به‌عراق، مقدمه توسعه بیشتر روابط ایران و عراق تلقی شده است

* طی چند هفته اخیر به دو هزار نفر از ایرانیان برای مسافرت بعراق گذرنامه داده شده

امروز خبر نگار ما کسب اطلاع کرد که از طرف دولتین ایران و عراق کوشش فراوانی برای بهبود وتوسعه روابط دو کشور بعمل می آید .

طی چند هفته اخیر اقدامات مشخصی در این زمینه بعمل آمده است . بنا بردعوت دولت عراق بانو امینی همسر آقای نخست وزیر به اتفاق عده‌ای از بانوان و آقایان برای زیارت ماه رجب به عراق مسافرت کردند. لکن حدود ومعنای این مسافرت را باید وسیعتر از یك زیارت عادی دانست . هنگام ورود

بقیه در صفحه بیست‌و یکم

درحالیکه افسران، سربازان وخانواده‌های کلمبیا عید نوئل را جشن گرفته بودند

بمب عظیمی سربازخانه را منفجر کرد

صدها نظامی، زن و کودك کشته و مجروح شدند

تعداد مجروحین بحدی است که پزشکان از معالجه عاجزند

بوگوتا ـ کلمبیا ـ ۲۵ دسامبر آسوشیتد پرس ـ در فجیع ترین حادثه شب‌جشن میلاد مسیح بیش از ۶۰ تن کشته وصدها نفرزخمی گردید. این حادثه درناحیه بوگا درجمهوری کلمبیا روی داده بیش از پانصد نفرازمردم بدعوت مقامات نظامی برای شرکت درمراسم شب جشن میلاد دریکی از پادگان‌های نظامی شرکت کرده بودند که ناگهان انفجار هولناکی روی داد شدت انفجار بحدی بود که سراسر محوطه جشن را متلاشی کرد و اجساد بسیاری ازشرکت کنندگان تاچند متر دورتر پرتاب گردید. تحقیقات مقامات نظامی نشان داده‌است که انفجار براثر نصب مقداری دینامیت در محوطه جشن توسط یك باند تروریست روی داده‌است . ظاهرا این باند تروریست منتسب به یك گروه سیاسی زیر زمینی مخالف دولت کلمبیا هستند مقامات نظامی اظهار میدارند که تروریست‌ها با استفاده از وضع فوق‌العاده‌ای که بمناسبت برگزاری مراسم جشن میلاد مسیح وجودداشته توانسته‌اندوارد محوطه پادگان بوگا شده و دینامیت هارا نصب کنند .

در حادثه مذکور علاوه برگروهی از افسران وسربازان جمعی از شرکت کنندگان درمراسم‌جشن، از جمله چندین کودك نیز کشته وزخمی شده‌اند .

تحقیقات مقامات نظامی برای دستگیری مسببین حادثه ادامه دارد.

توضیحات دکتر بقائی در دادگاه تجدید نظر پیرامون:

ماجرای قتل افشار طوس

دکتر بقائی گفت: دکتر مصدق درموقع کارمیتوانست باندازه چهارجوان کارکند

* موافقت با اختیارات دکتر مصدق بزرگترین گناه من است . دکتر مصدق اختیارات را برای تهیه قانون مالیات بر ثروت گرفت، اما این قانون را امضا نکرد
* موضوع اختیارات راخلاف اصول میدانستم وازطرف دیگر فکر می کردم اگر آقای دکتر مصدق برود کسی نیست جانشین ایشان بشود
* دستگاهها و اشخاصی بودند که خیالات بزرگ در سر داشتند و ما باسرار آنها پی برده بودیم. گناه واقعی من و دوستانم این است که جان را کف دست گذاشتیم و طبق قسمی که خورده بودیم برای حفظ رژیم کوشیدیم.

قسمتی از مدافعات آقای دکتر بقائی در دهمین جلسه دادگاه تجدید نظر بریاست تیمسار سرتیپ مروستی در شماره دیروز چاپ شد .بقیه مدافعات آقای دکتر بقائی رادرصفحه پنجم امروز ملاحظه خواهید کرد . یازدهمین جلسه دادگاه تجدید نظر فردا ساعت ۸ونیم تشکیل خواهد شد.

برنامه سوم درهیئت وزیران مطرح میشود

* بررسی پیرامون این برنامه دیروز پایان یافت وگزارش آن تا هفته آینده به هیئت دولت فرستاده میشود
* برای تامین بودجه لازم جهت اجرای برنامه سوم نیز مطالعه کافی شده‌است

جلسات بررسی طرح‌های برنامه سوم دیروز پایان یافت و باین ترتیب آقای نخست‌وزیر ووزیران بکارخود در سازمان برنامه خاتمه دادند .

در جلسه دیروز آخرین قسمت طرح ها که مربوط به عمران بنادر وامور

بقیه در صفحه بیست‌و یکم

٤ هزار دیپلمه مشمول که معاف شده اند

میگویند ما بامعافی یکساله سرگردان شده‌ایم و نمیتوانیم کارکنیم

* تیمسار ناصر معاون اداره نظام وظیفه گفت مشمولین سال گذشته بفرمان شاهنشاه بخشیده شدند و برای حل مشکل معاف شدگان امسال، بایدآئین نامه اجرائی قانون نظام وظیفه بتصویب هیئت دولت برسد
* مشمولین امروز در جلوی نخست وزیری اجتماع کردند و نمایندگان آنها باآقای نخست‌وزیر ملاقات کردند

ساعت ده‌و نیم صبح امروز آقای دکتر امینی نخست وزیر چند نفر از نمایندگان تقریبا چهار هزار نفر مشمولین دیپلمه ایراکه در قرعه کشی اخیر معاف شده و نسبت بدریافت برگ معافیت اعتراضاتی داشتند پذیرفت

خبرنگار مادراین مورد گزارش می دهد : صبح امروز هنگامی که آقای دکتر امینی نخست‌وزیر از مجلس ختم مرحوم سید محمد صادق طباطبائی مراجعت مینمود .درجلوی عمارت نخست‌وزیری اجتماع دانش آموزان رامشاهده نمود واز دانش آموزان خواست تانمایندگان خودرا بملاقات وی بفرستند . چند دقیقه بعد نمایندگان مشمولین دیپلمه مذکور باتفاق آقای رجاء معاون نخست وزیر باآقای نخست‌وزیر ملاقات کردند و مشمولین درباره خواسته‌های خود توضیحاتی به آقای نخست وزیر دادند.

آقای نخست‌وزیر به آقای رجاء دستور رسیدگی داد و مخصوصا تاکید نمود هرچه زودتر تکلیف این مشمولین معاف شده روشن شود تا مشمولین شهرستانی بتوانند نزد خانواده‌های خود بروند .

مشمولین چه میگویند

همانطور که در شماره های گذشته اطلاع دادیم مشمولین دیپلمه ایکه در قرعه کشی امسال شرکت نموده وبرگ عدم اصابت قرعه دریافت داشته‌اند تقاضا دارند بجای برگ آماده بخدمت یك ساله به آنان برگ معافیت پنج ساله داده شود و همچنین از پرداخت پنج هزار ریالی که طبق تصویبنامه جدید باید بپردازند ، معاف شوند .

مشمولین مزبور میگویند ما ازاین معافیت یکساله هیچگونه استفاده‌ای نمیتوانیم بکنیم نه درجائی استخدام شویم ونه به تحصیل ادامه دهیم و درحقیقت یکسال از عمر ما تلف خواهد شد

فرمان شاهنشاه

چون درروزهای اخیر عده‌ای از مشمولین مذکور به روزنامه اطلاعات آمده‌و امروز نیز عده‌ای دیگر ازآنان دراین زمینه باخبرنگار نظامی ماتماس گرفتند خبرنگار ما مجددا با تیمسار سرتیپ اکبرناصر معاون اداره نظام وظیفه عمومی تماس گرفت .

تیمسار ناصر ضمن اینکه خواسته های مشمولین را قائید میکرد میگفت

بقیه درصفحه بیست‌ویکم

فراریان پرتقالی ازگوا واردلیسبون شدند

بدنبال حمله نیروهای هند به «گوآ» اتباع پرتقالی مقیم این سرزمین دسته‌دسته ازآنجا خارج‌شدند . این عده که‌غالب آنها رازنان وکودکان تشکیل میدهند بتدریج وارد میهن خود میگردند، درعکس فوق یکدسته‌از فراریان پرتقالی که بوسیله هواپیماوارد فرودگاه لیسبون شده‌اندیده میشوند. (یونایتدپرس انترنشنل)

شورایعالی نفت تشکیل شد

امروز شورایعالی نفت تشکیل شد . جلسه امروز آخرین جلسه شورایعالی نفت درسال مسیحی ۱۹۶۱ بود .

بطوری که خبر نگار ما کسب اطلاع کرده است در جلسه امروز شورای عالی نفت در باره وضع استخراج و تصفیه و صدور نفت در سال ۱۹۶۱ بحث شد و برنامه شرکت درسال ۱۹۶۲ موردمعامله و بررسی قرار گرفت .

یکی از مسائلی که معمولا دراین قبیل جلسات مورد مذاکره قرار می گیرد ، موضوع بودجه شرکت ملی نفت است .

شرکت ملی نفت در سال ۱۹۶۱ بودجه خودرا از ۲۰ میلیون دلار به ۱۵ میلیون دلار تقلیل داد . امروز صحبت از این بود که بودجه‌شرکت درسال ۱۹۶۲ بازهم ممکن است تقلیل یابد .

در جلسه امروز علاوه بر آقای بهنیا وزیر دارائی آقای مهندس سرلك وزیر جدید صنایع و معادن هم شرکت داشت .

دراین جلسه آقای مهندس سرلك وزیر صنایع و معادن بسمت نایب‌رئیس شورایعالی نفت انتخاب شد پس از پایان جلسه مزبور مقارن ساعت ده جلسهٔ مجمع عمومی صاحبان سهام شرکت ملی‌نفت باحضور کلیه اعضای شورایعالی نفت و آقای ناصر ذوالفقاری وزیر مشاور تشکیل گردید .دراین جلسه نیز آقای دکتر خسروخسروانی بسمت ریاست هیئت عالی بازرسی شرکت ملی‌نفت انتخاب گردید .

۵۰ درصد بقیه ترمیم حقوق معلمین

ازاول دیماه پرداخت میشود

* طرح پرداخت بقیه ترمیم در جلسه آینده هیئت دولت تقدیم میشود
* ٤٠ میلیون تومان برای این منظور ازمحل حذف سازمانهای زائد صرفه جوئی شده‌است

خبرنگار ما گزارش میدهد همانطور که قبلا اطلاع دادیم از محل صرفه جوئیهائی که در بودجه‌وزارت فرهنگ از طریق حذف سازمانها و ادارات زائد بعمل آمده در حدود ٤٠ میلیون تومان دیگر علاوه بر ٥٣ میلیون تومان قبلی که بموجب تصویبنامه هیئت دولت برای پرداخت پنجاه در صد اضل‌جدید حقوق معلمین اختصاص یافت بدست آمده است .

انحلال فرهنك استان

خبرنگار ما در گزارش خود می افزاید برای تامین اعتبار لازم برای پرداخت بقیه ترمیم حقوق معلمین اداره فرهنك فعلی استان تهران منحل گردید واز این راه و حذف سازمانهای دیگر اعتباری که باید برای پرداخت پنجاه در صد دوم اضل جدید حقوق معلمین تهیه‌شود تامین گردیده

تهیه طرح

امروز اطلاع حاصل شد که آقای دکتر غفوری سرپرست کل مالی و اداری وزارت‌فرهنك طرح لازم را تهیه نموده و برای تقدیم به هیئت دولت تسلیم آقای درخشش وزیر

بقیه در صفحه بیست‌و یکم

شهرداری حدود تهران را تعیین کرد

* حدود تهران تا دهسال دارای اعتبار میباشد
* باتصویب حدود شهر مشکلات شهرسازی تهران پایان یافت

هیئت وزیران در جلسه اخیر بنا بر پیشنهاد وزارت کشور با توجه به گزارش شهرداری تهران و لزوم تثبیت محدوده تهران بزرك برای

بقیه در صفحه بیست‌و یکم

خانه کی هران اسمعیل گوهریان

شب ژانویه
چنگیز خان
در
کازبا

خوشوقت است باینکه تبلیغات زیادی درباره پارچه های خارجی میشود، منسوجات جهان چیت از هرلحاظ برتری خود را نسبت باجناس مشابه خود ثابت نموده، و تبلیغات سوء در مصرف کنندگان تاثیری نداشته است.

پتوهای جهان
عالیترین پتو از پشم مرینوس

اتومیلانی ـ بورس اتومبیل
خیابان شمیران تلفن ۷۱۹٦٤
۱ـ۵ آـ۳۱٤۲۲

برای هرنوع سلیقه

بقلم یکی از اصلاح خواهان

نظریاتی درباره اصلاح اوقاف

یکی از رجال که سابقه وزارت و سناتوری دارد واز علاقمندان بمطالعات اجتماعی است بمناسبت بحثی‌که‌اخیرا راجع باصلاح اوقاف پیش آمده ، مقاله‌ای نوشته‌ودرخواست کرده است بنام مستعار «یکی ازاصلاح خواهان» درج شود. عین مقاله در زیر بنظر خوانندگان محترم میرسد:

آقای مسعودی مدیر محترم اطلاعات:

بمناسبت علاقه‌ئیکه همواره آن مدیر محترم باصلاح اوقاف نشان میدهند مختصری بعرض عامه میرساند :

روانش شادباد سپهبد رزم‌آرا که بعقیده بسیاری ازمردم مردی‌میهن پرست وشاه دوست بود وشهید همین راه شد .

این مرد وقتی نخست‌وزیر شد باآنکه مرد رزم وافسر لشکری بود نه صاحبمنصب‌کشوری ،باوجود این در همان آغاز کار تصمیم به سه امر مهم کشوری گرفت :

۱ـ تشکیل انجمن های ایالتی وولایتی

آن مرحوم چنین تشخیص داده بود که وجود آن انجمنها طبق قانون‌اساسی بسیار لازم‌و مفید است‌وبرای رسیدگی بقانون آن کمیسیونی تشکیل داد که برحسب اتفاق‌بنده هم جزو آن کمیسیون بودم .

در نتیجه چند جلسه رسیدگی عقیده کمیسیون این شد که **قانون تشکیل انجمن های ایالتی وولایتی نسخ نشده و بقوت خود باقی است ، نهایت بعضی‌مواد آن با اوضاع و احوال روز منطبق نیست .**

وچون بعضی مقامات مجلسی‌و سیاسی و اجتماعی‌با تشکیل آن‌بدلائلی مخالف‌بودند آن مرحوم کمیسیون مختلطی تشکیل داد و دلایل دو طرف‌را شنید و در نتیجه تصمیم به اجراء قانون گرفت و شروع هم کرد ولی‌روزگار به او مهلت نداد ....

دلیل مخالفین بی غرض و میهن خواه ترس و وحشت از تزلزل مرکزیت بود که مخصوصا آنروزها بیشتر اهمیت داشت و حفظ آن مورد نظر خاص‌و عام بود ....

دلیل مخالفین‌با غرض هم خودخواهی و جاه طلبی و ترس از اینکه از اقتدارات و شاید از اختیارات و خودکامی و خودسری آنان کاسته‌شود ...

۲ـ قانون مطبوعات

چون علاقه خاصی باصلاح و ترویج مطبوعات داشت ، خواست قانون جامع و مانعی تدوین‌کند که حقوق‌مردم و مطبوعات طبق قانون اساسی بطور تساوی مصون‌و محفوظ بماند .

برای این‌کار هم کمیسیونی تشکیل داد که بنده را هم (پس‌ازشناسائی نظریاتم در کمیسیون اول) بعضویت آن تعیین کرد .

این‌بود که در مدت سه ماه قانون‌بالنسبه مفید و جامعی تدوین شدکه دونفر روزنامه نویس درجه اول هم درتدوین آن شرکت داشتند ولی تیر ناحق ، آن‌حق را ازمیان برد .

۳ـ شورایعالی اوقاف

مرحوم‌رزم‌آرا د رنتیجه مطالعات و مسافرت های داخلی معتقد شده بود که در آمد موقوفات ایران پس‌از عمل بوقف سالی صد میلیون تومان درآمد موقوفات مجهول مصرف یا متعذر مصرف یا خیرات مصرف است . و درنتیجه **می‌خواست موقوفات را بطور کلی‌زیر نظر شورایعالی قرار دهد که علاوه‌برعمل بوقف توسط متولیان ، درآمد اضافی‌را بمصرف تعلیمات‌عمومی و اجباری برساند .**

برای اینکار هم کمیسیونی تشکیل داد که بمناسبت آنکه بنده‌طرحی برای اجرای تعلیمات‌عمومی و اجباری در ایران تهیه کرده‌بودم و ایشان از آن طرح مطلع شده‌بودند مرا بعضویت کمیسیون تعیین کردند .

این کمیسیون در مدت کمی که فرصت داشت شروع‌به تهیه آئیننامه‌آن کرد ولی‌بواسطه حادثه جان بازی آن مرحوم موضوع آنهم منتفی شد ...

اینك راه اصلاح اوقاف ایران

هرچند کمیسیون نامبرده توفیقی پیدا نکرد ولی نگارنده که بسیار علاقمند به تاسیس چنان شورائی بودم و علاوه از بیشتر وقف‌نامه ها و موقوفه‌های ایران اطلاعات مفیدی داشتم و تنها راه تامین‌بودجه تعلیمات‌اجباری واجراء آنرا در تمام ایران درآمد اوقاف (عمومی مصرف) میدانستم ، برای عملی ساختن آن یادداشت‌هائی تهیه‌کرده و آئیننامه‌ای در شصت ماده نیز برای اجرای تعلیمات اجباری (بطورآزاد) تهیه کرده بودم .

اکنون چون گامهائی‌در راه توسعه تعلیمات اجباری‌برداشته شده‌و فکر نیکوکارانه ای هم متوجه اصلاح اوقاف ایران شده از این‌رو فعلا بنده تنهادر این‌قسمت نظریات کلی بعرض خوانندگان گرامی می رسانم :

گامهای نخستین

۱ـ مقدم‌بر همه باید اداره اوقاف بموجب قانون ضمیمه نخست‌وزیری شده‌و زیرنظر نخست‌وزیر وقت بصورت (مدیریت اوقاف) در آید .

۲ـ بودجه مدیریت خیلی مختصر و محدود که منحصر بحقوق مدیرکل ودائره تحقیق و دائره حسابداری و دائره اجرا باشد و از محل درآمد حق نظارت دولت تامین شود و دیناری بربودجه دولت تحمیل نشود .

۳ـ آئین‌نامه دائره تحقیق هم با جلب نظر دادگستری اصلاح‌شود .

٤ـ در انتخاب‌کارکنان اوقاف نهایت دقت شود که از مردمان واقعا متدین و درست‌کار باشند .

۵ـ شورایعالی اوقاف از اشخاص زیر تشکیل‌شود: یکنفر از طرف نخست‌وزیر و یکنفر از طرف وزارت فرهنك یك نفر از طرف وزارت‌دادگستری یکنفراز طرف علماء (بانتخاب هیئت علمیه تهران یا قم بارای مخفی ازمیان علماء معقول و منقول که آشنا باوضاع دنیاهم‌باشد)و یکنفر از طرف‌متولیان هراستانی‌که بیشتر از سایر استانها ملك‌موقوفه درآن موجوداست ودادستان استان‌تهران و رئیس‌دائره تحقیق اوقاف‌نیز عضویت این‌شوری‌راخواهندداشت

٦ـ این‌شورا آئیننامه اجرائی‌و اصلاحی تدوین و پس‌از تصویب هیئت وزیران وپس از اصلاح قانون اوقاف بموقع اجراخواهد گذارد .

ح ـ آ.

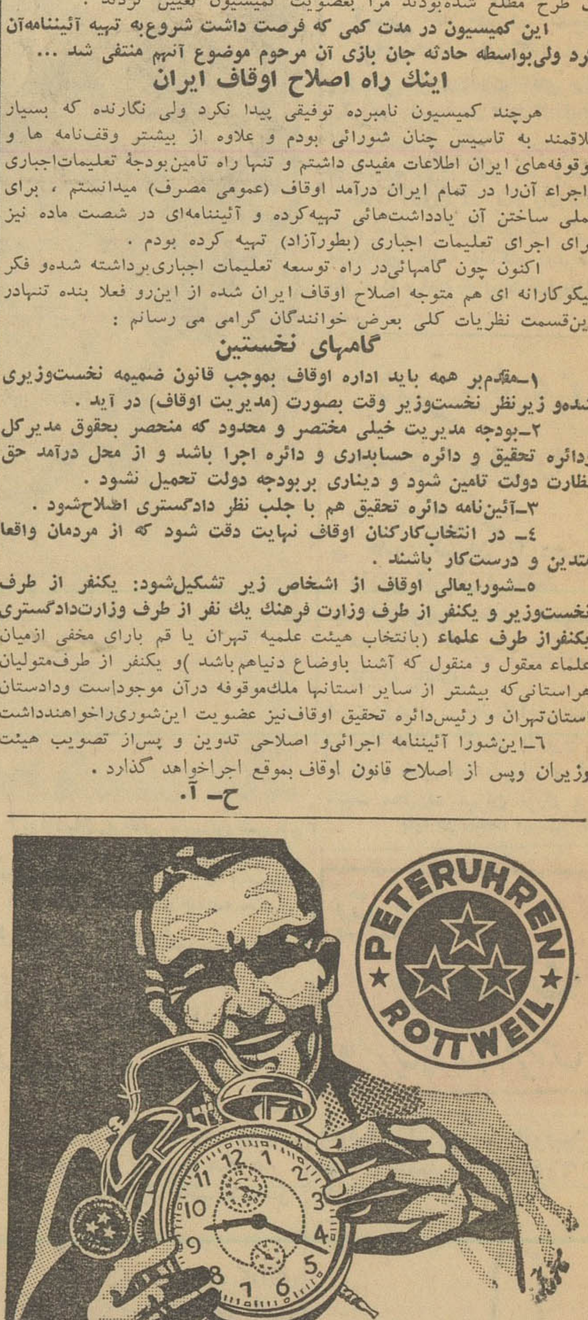

ساعتهای سته ستاره معروفیت جهانی دارد
زیرا جنس آن ممتاز و مورد اطمینان همه میباشد
نماینده انحصاری در تمام ایران:
شرکت صمیمی بامسئولیت محدود «کوردیال کمپانی لیمیتد»
سرای چیت ساز ـ تهران ـ تلفن: ۲۳۸۸۲ ـ ۲٦۰۷۱

بارانی های زنانه
«نینوفلکس»
در جنرال مد
٤۸۰ ریال
کوچه برلن
آ ـ ۳۲۲۳۰

کلاسهای انگلیسی انجمن‌ایران‌وپاکستان

برای کلاس های مبتدی اول ، دوم ،سوم ، چهارم ، پنجم ، ششم ومکالمه تادهم دیماه برای صبح و عصر هر روز از ساعت ٤ تا ۸ بعداز ظهر نامنویسی می نماید و همچنین برای کلاس تعلیم رقص غربی ، ماشین نویسی فارسی و لاتین و کلاس دفتر داری دوبل محل جدیدانجمن خیابان پهلوی بالاتر از چهارراه امیر اکرم کوچه اتفاق شماره ۹ تلفن ٤۸۳۰۰ آ ـ ۳۲۳٤۰

فیزیوتراپی ـ اکسیژن تراپی دکتر خطیبی

مجهز بوسایل‌برقی وماساژطبی عوارض بعداز عمل جراحی، شکسته‌بندی، دردهای روماتیسم، سیاتیك، فلج‌ها بویژه فلج اطفال تهیه دست مصنوعی.

خیابان پهلوی روبروی سینما مهتاب تلفن ٤۵۳۳٦

قرآن مجید

برای میمنت وادامه‌زناشوئی وقرائت

باخط نستعلیق وحواشی رنگی باکاغذ ۱۵۰ گرمی و جلد اعلا ویك جعبهٔ نفیس چاپ افست تهیه ودر دسترس عموم قرار داده شده است واز خرید آن غفلت نکنید که باعث پشیمانی است.

محل فروش : خیابان ناصر خسرو کوچه حاج نایب کتابفروشی حاج محمدعلی علمی تلفن ۵۰۱۷۵ وتمام کتابفروشیهای تهران و شهرستانها. ٤ـ۱۰

قابل توجه‌دامداران

پوست تخم پنبه محصول سال جاری کارخانه روغن کشی ورامین هر تز ۸۵۰ریال تحویل کارخانه بفروش میرسد.خریداران محترم میتوانندبرای خرید مستقیما بکارخانه روغن کشی ورامین ویادر تهران باداره بازرگانی شرکت واقع در خیابان آمل کوچه دقت مراجعه فرمایند و برای‌خرید بیش از پنجاه تن تخفیف منظور خواهد شد .

تلفن ۷۰۸٦۸ ـ ۷۰۸٦۹ شرکت‌سهامی‌موادغذائی‌وشیمیائی‌ایران ۱ـ۳۱۹۱۸ ۳ـ۱

کتاب زیبا و نفیس زندگی بیست‌ودو ساله **فرهاد ارژنگی** راازکتابفروشیها تهیه فرمائید.

آ ـ ۲۳۱۳۳ ۱ـ٦

درمان قطعی سوزاك تازه وکهنه

وتقویت قوای تناسلی دکتر جناب‌زاده دارای گواهینامه از دانشکده طب فرانسه .

صبح . عصر خیابان منوچهری مقابل کوچه ژاندارك

۱ـ۲۰ آ ـ ۳۲۱۰٤

دکتر معانی

امراض مقاربتی مجاری ادرار معالجه قطعی سوزاك تازه وکهنه ـ ورم پروستات‌وسستی و ناتوانی ـ ضیق مجرا امراض زنانه خیابان‌فردوسی مقابل بانکملی‌مرکز

درمان باروش جدید

دکتر حسن بهره‌مند با ۳۳ سال‌سابقهٔ پزشکی

از اروپا مراجعت ، از ۹صبح تا۱۲ وازه تا ۸بعدازظهر آماده پذیرائی‌است . داروی بیماران‌کم‌بضاعت برایگان تامین‌میشود

نشانی : جاده‌قدیم‌شمیران . ایستگاه‌تخت‌جمشید تلفن۸٦۳۲۸

زیبا پسندان مشکل‌پسندند

پالتو وبارانی زنانه پیرایش

بقدری شیك و زیبا دوخته شده است‌که‌نظر مشکل پسند بانوان با سلیقه را جلب میکند.

پالتو وبارانی زنانه ودخترانه مدل ٦۱ پیرایش خوشرنك. خوش دوخت در طرح ـ های مناسب و اندازه های گوناگون

پیرایش اول لاله زار

آ ـ ۳۲۱۵٦

مجالس ترحیم و یاد بود

اهالی درحونکاه ازفوت مرحوم مغفور جنت‌مکان حضرت **آقای میرزا محمدصادق طباطبائی** که پیشوای عالیمقام‌نهضت مشروطیت ایران بوده وحق بزرگی برملت ایران خاصه‌اهالی سنگلج دارند متاثر ومتالم وعزادار میباشند و برای تجلیل‌از آن شخصیت بزرگوار مجلس فاتحه روزچهارشنبه ششم‌دیماه از ساعت سه‌تا پنج بعدازظهر درمسجد حاج‌رجبعلی واقع دربازارچه درخونگاه خیابان بوذرجمهری منعقد است البته عموم علاقمندان فقیدسعید دراین مجلس شرکت‌خواهندفرمود

آ ـ ۳۲۳۵٦ **اهالی درخونگاه**

انا لله وانا الیه راجعون

چون روز ٤شنبه ششم دیماه ۱۳٤۰ مصادف باسومین روزوفات مرحوم خلد آشیان **آقای عسگر محمودی‌نژاد**میباشد علیهذا امضاکنندگان زیر مراتب تسلیت وهمدردی خود را به‌جناب آقای سیداسمعیل یمنی ریاست محترم انجمن امور محلی حشمتیه ابراز داشته و ضمنا برای شادی روح آنمرحوم مجلس تذکری از ساعت ٤ تا ٦بعداز ظهر همانروز درمسجد خاتم واقع درخیابان نظام‌الملك ـ سه‌راه زاندن قصر تشکیل است از مؤمنین وساکنین محل و دوستان و آشنایان‌آنمرحوم استدعای شرکت دراین مجلس تذکر را دارند .

حاج‌حسین غفاری ـ حاجی‌صدرالله‌خان ـ سروان‌سلطانی شهسواری ـ مبارکی ـ صحیفی‌زاده

خانواده‌های : **چهاردهی ـ لنکرانیان ـ نعمت‌زاده ـ یاورزاده ـ پیشوا ـ مؤیدی ـ میرنیباء ـ صابری ـ سمیعی** بانهایت اندوه درگذشت **حاج‌اسمعیل‌خان چهاردهی** را در رشت باستحضار عموم بستگان و آشنایان میرسانند . مجلس ترحیم آنمرحوم از ساعت ۸ صبح الی ۱۰ روزه‌شنبه ۷دیماه جاری درمسجد صفی رشت و مجلس ختم زنانه عصر همانروز از ساعت ۳ الی ۵ درمنزل شخصی فقیدسعید واقع درکوی بادیلا رشت منعقد است

مصیبت‌وارده را بعموم بازماندگان آنمرحوم تسلیت‌میدهیم

بدینوسیله باطلاع بستگان و آشنایان میرساند

بمناسبت چهلمین روز درگذشت مرحومه **بانو شاهزاده گلین شاهرخی** مادر اینجانبان که مصادف با روز ۵شنبه ۷دیماه ۱۳٤۰ میباشد مجلس تذکری از ساعت ۲ ونیم الی ٤ونیم بعداز ظهر در سر مزار آنمرحومه واقع درحضرت عبدالعظیم باغ طوطی منعقد است

شاهرخی ـ گیلانشاه ـ گلشائیان

بدینوسیله درگذشت مادر عزیزمان را باطلاع فامیل و دوستان میرساند ختم آنمرحومه روزپنجشنبه ۷ر۱۰ر٤۰ از ساعت ۹ تا ۱۱صبح درمسجد ارك و ختم زنانه درهمانروز از ساعت ۳ الی ۵ بعدازظهر درمنزل شخصی واقع درامیریه خیابان انصاری پلاك ۱۷ منعقد خواهد بود

حاج سید محمدجامعی ـ بانو جامعی ـ بانوان جامعی

مصیبت‌وارده را بعموم بازماندگان آنمرحومه تسلیت‌میدهیم

باطلاع خویشان و دوستان میرساندکه **هفتهٔ مرحوم حاج اسمعیل نجفیان** روزچهارشنبه ششم دیماه (فردا) از ساعت ۳ تا ۵ بعدازظهر برسر مزار آن مرحوم درابن‌بابویه‌ـ آرامگاه زهره برگزار خواهد شد . **خانوادهٔ نجفیان**

هوالباقی

بمناسبت رحلت خلدمقام حجةالاسلام **آقای حاج شیخ محمدحسن‌شریعت** درنجف‌اشرف فرزند مرحوم‌آیت‌اله‌العظمی آقای شریعت اصفهانی قدس‌سره که از مراجع بزرك شیعیان بودند عصر روزچهارشنبه ۱۸رجب برابر ٦ر۱۰ر٤۰ مجلس ترحیمی درمسجد مرحوم‌آیت‌اله نوری اعلی‌اله‌مقامه منعقداست بمنظور تعظیم از مقام روحانیت و تسلیت بازماندگان‌خصوصا جناب آقای مرتضی شریعت که از صاحبمنصبان وزارت امور خارجه میباشند عموم‌طبقات بالاخص آقایان علماء اعلام‌شرکت خواهند فرمود **العبد محمدالموسوی البهبهانی ـ الاحقر بهاالدین نوری ـ رضی شیرازی**

بخانواده آنمرحوم بویژه بازماندگان مصیبت وارده را تسلیت میدهیم

باکمال تاسف وتالم فوت نابهنگام مرحوم **گشتاسب نیك‌منش** را دربمبئی باطلاع اقوام ـ دوستان و آشنایان میرساند مجلس پرسه آنمرحوم از ساعت ۳ تا ۵بعداز ظهر روزچهارشنبه٦ر۱۰ر۱۳٤۰ درمعبدزرتشتیان‌واقع درچهارراه قوام‌السلطنه برقرار است

جمشیدورهرامی ـ فرنگیس‌نوشیروانی ـ ماهرخ‌نوشیروانی مهربان نوشیروانی ـ اسفندیار نوشیروانی

مصیبت‌وارده را بعموم بازماندگان آنمرحوم تسلیت‌میدهیم

نظر بفوت ناگهانی شادروان مرحوم **نعمت‌اله جهانبانی** که یکی‌از کارمندان صدیق وبا سابقه کارخانه سیمان ری بوده‌اند ضمن عرض تسلیت به‌بازماندگان آنمرحوم مجلس ترحیمی در روزچهارشنبه ٦ دیماه ۱۳٤۰ از ساعت ۳ الی۵ بعدازظهر از طرف کارکنان کارخانه سیمان درمسجدکارخانه برقرار خواهد بود

نشانی : خیابان رزم‌آرا پل سیمان مسجد کارخانه

آ ـ ۲۳۵۸۵ **کارخانه سیمان ری**

باطلاع بستگان و آشنایان میرساند بمناسبت سال درگذشت‌شادروان **سیدعلی خلیلی‌نیر** بزرك خاندان خلیلی‌نیر مجلس تذکری از ساعت ۳ تا ۵بعداز ظهر روز چهارشنبه ششم دیماه درمنزل شخصی آن مرحوم واقع درخیابان‌سزاوار پلاك ۲۵٦ منعقد میباشد **خانواده خلیلی‌نیر**

خانواده‌های بلالی ـ فرهنك ـ پاك‌نژاد ـ کلانتری ـ صلاحی عرب ـ غلامی ـ عقیلی ـ شعاع ـ ساسانی ـ جهانگیری ـ

فوت ناگهانی **آقای حسن بلالی همدانی** را باطلاع عموم اقوام و آشنایان میرساند مجلس ختم آنمرحوم روزچهارشنبه ششم دی‌ماه ۱۳٤۰ از ساعت ۳ تا ۵ بعداز ظهر در مسجد آشتیانیها واقع درخیابان شهباز ایستگاه ناصری و مجلس ختم زنانه همانروز درمنزل آنمرحوم واقع درشهباز کوچه داودزاده شماره ۱۲ منعقد میباشد

علی نقی فرهنك ـ عبدالحسین‌بلالی ـ غلامرضا بلالی ـ عبداله پاك‌نژاد ـ ناصر کلانتری ـ سرتیپ صلاحی عرب ـ حجت‌اله غلامی ـ داود عقیلی ـ محمد شعاع ـ خلیل‌جهانگیری شفیع‌صلاحی عرب ـ حسین ساسانی ـ لطف‌اله تقوی ـ مشایخ فریدنی ـ محمد رونقی

فوت مرحوم مغفور **حاجی حسین شاه محمدی** پدر اینجانبان حاج مصطفی شاه محمدی و مرتضی شاه محمدی را باطلاع دوستان و فامیل محترم میرساند ضمنا دعوت میشود درمجلس ختم آنمرحوم که صبح روزچهارشنبه ٦ دیماه از ساعت ۹صبح تا ۱۱ درمسجد ارك و عصر همانروز درمسجد محمدی واقع درمیدان محمدیه برقرار است شرکت فرموده و روح آنمرحوم را شاد فرمائید

مصیبت‌وارده را بعموم بازماندگان آنمرحوم تسلیت‌میدهیم

بانهایت تاسف وتاثر ازفوت دوست محترم وفامیل عزیزمان مرحوم‌مغفور **حاج‌محمدهادی حریری** که‌ازتجاربسیار خوشنام وشریف وخیراین کشور بودند باقلبی افسرده به برادران وفرزندان آنمرحوم تسلیت گفته ومجلس ختم‌ایشان راکه‌روز چهارشنبه ششم دیماه ازساعت ۱۰تا۱۲درمسجد مجد منعقد میباشد بدینوسیله اعلام قطعا آقایان همشهریهای محترم که‌ازاین مصیبت متاثر هستند شرکت خواهند فرمود

ابوالفتح دولتشاهی ـ هدایت‌الله پالیزی ـ عزیزاعظم زنگنه ـ علامه وحیدی .

خانواده‌های حریری ـ کامیاب ـ معینی‌کرمانشاهی ـ مراد ـ برنجی ـ میرزاده ـ رستم‌پور ـ اشرفی شیرازی ـ وحدت ـ ارجمند ـ کاشانچی ـ نیلی ـ نیکومنش ـ برهمن خوشنام ـ بلوریان ـ پایانی ـ میرزائی ـ دولتشاهی ـ بیگلری

بانهایت تاسف وتاثر فوت **آقای حاج محمدهادی‌حریری** بزرك خاندان حریری را باطلاع آقایان دوستان وهمشهریهای گرام کرمانشاهانی مقیم طهران میرساند مجلس ختم روز چهارشنبه ششم دیماه از ساعت ۱۰ صبح تا ۱۲ درمسجد مجد و ختم زنانه همانروز از ساعت ۳ تا ۵ بعدازظهر درمنزل آنمرحوم واقع درخیابان ایرانشهر خیابان ثریا کاشی ۱۳۰ منعقد میباشد

سیاسگزاری

از دوستان و آشنایان و سروران گرامی که درمراسم سوگواری مادر عزیزمان قلما وقدما ابراز همدردی فرموده‌اند بی‌نهایت سپاسگزاریم واگر بعلت تالمات روحی موفق به زیارتشان نشده‌ایم پوزش می‌طلبیم .

محمدعلی همدانی ـ غلامعلی همدانی ـ دکتر داودهمدانی ـ نادعلی همدانی

از سروران عظام . اقوام و دوستان که باحضور خود در مراسم تشییع ومجالس تذکر و ختم مرحوم **سرهنك فاطمی (حبیب‌المجاهدین)** پدر بزرگوارمان ویا بوسیله روزنامه و تلگراف ونامه اینجانبان را مورد تفقد ولطف مخصوص قرار داده‌اند صمیمانه سپاسگزار و موفقیت همگانرا از خداوند بزرك مسئلت داریم

سرگرد شهربانی‌کمال‌الدین فاطمی رئیس کلانتری‌سوار مرکز ـ سرهنك ۲ستاد محمدتقی فاطمی ـ محمدحسین‌فاطمی

تسلیت

جناب آقای شهبازی

مصیبت‌وارده را باقلبی آکنده از تاثر به‌آن دوست‌گرامی تسلیت عرض نموده بقاء عمر جنابعالی و خانواده محترمتان را از درگاه قادرمتعال مسئلت مینمایم **دکتر وفائی**

باکمال تاسف درگذشت جوان ناکام محمود سادات موسوی را بخانواده آنمرحوم بویژه آقای سید مجتبی سادات موسوی تسلیت عرض نموده بقای عمر آن خانواده محترم را از خداوندمتعال مسئلت داریم

از طرف هیئت‌جوانان سینا ـ محمود صداقت ـ اسماعیل جهرمی ـ حسن شقاقی ـ سید مرتضی میرآقائی ـ محمد تدریسی ـ حسین علی‌اکبری ـ اسداله صالح ـ علی‌شقاقی ـ حسن علی‌اکبری ـ علی‌فرخ‌پور ـ شبهباز اکبرنیا ـ علی‌اکبر صادقی آشتیانی ـ علی‌اصغر صادقی آشتیانی ـ فضل‌اله قاسم‌شاهی ـ احمد شقاقی ـ ابوالقاسم شقاقی ـ سهام‌الدین اکباتان ـ جوادنیلوفر ـ سیدهاشم فاضلی ـ عزیزابراهیمی فریدون رهبری

همکار ارجمند سرکار خانم دکتر اسماعیلی

بانهایت تاسف مصیبت وارده را تسلیت عرض‌مینمائیم **دکتر خسروآهی ـ دکترمفتاح ـ دکتر علیزاده ـ دکتر ثلاث ـ دکتربانی ـ دکتر صادقی ـ دکترغفاری ـ دکتر پیرزاده ـ دکتر حسین دوست ـ دکتر فرسام**

درگذشت جانگداز مرحوم آقای حاجی‌آقا شیرازیان را بخاندان جلیل شیرازیان و مروستیان تسلیت عرض نموده از خداوند صبر جمیل مسئلت مینمائیم

دکتر محمودپور کرامتی ـ کاظم ساوجی

بانهایت تاسف وتاثر مصیبت‌وارده را بخاندان محترم جهانبانی معیری و یزدانمهر تسلیت عرض کرده بقای عمر بازماندگان آن شادروان را آرزومندیم

نصراله نامجو ـ جمشید نامجو ـ دکتر خسرو نامجو

فوت‌ناگهانی شادروان آقای محمود سادات موسوی را بوالدین آنمرحوم تسلیت عرض نموده شکیبائی ایشان را از خداوند مسئلت مینمایم **سیدمرتضی محمودی**

مصیبت وارده را بخانواده محترم کسروی مخصوصا جناب آقای کریم کسروی شاعر ملی تسلیت عرض مینماید **بیجاری‌پور ـ آروین ـ جهان‌پاسبان ـ لامعی ـ شیخ‌الاسلامی خطاطی ـ سلطانی ـ ممیززاده ـ فاطمی ـ معصومه سخی**

کارمندان دبستان روانبخش مصیبت‌وارده را بسرکار خانم منصوره طباطبائی وآقای محمد رضا طباطبائی رئیس انجمن همکاری خانه ومدرسه تسلیت گفته و سعادت‌وسلامت خانواده محترمشان را خواهانیم

رئیس دبستان روانبخش ـ طیبه حجازی

بقیه آگهیهای ترحیم وتسلیت درصفحه ۲۱

کنفرانس ایدئولوژیک حزب کمونیست شوروی افتتاح شد

* ۲۷۰۰ نفر در کنفرانس ایدئولوژیک شرکت کردند
* منشی حزب کمونیست شوروی گفت:
- فرد پرستی پیشرفت اجتماع شوروی راهمتوقف نکرد
* افراد حزب کمونیست نباید وضع دفاعی بخودبگیرند

مسکو -خبرگزاری فرانسه -امروز کنفرانسی تحت عنوان مطالعات ایدئولوژیکی در مسکو افتتاح شد این کنفرانس تحت‌نظر کمیته مرکزی حزب کمونیست شوروی و برای‌بررسی و تحقیق پیرامون مسائل ایدئولوژیکی تشکیل شده است.

محل کنفرانس کاخ کرملین‌است.

نیکیتا خروشچف نخست‌وزیر شوروی دربازگشت از کیف در جلسه‌افتتاحیه این کنفرانس شرکت کرد و نطق کوتاهی ایراد نمود.

لئونید ایلیچوف منشی حزب کمونیست شوروی گزارش مفصلی تسلیم کنفرانس کردکه‌در آن‌پیرامون کنگره بیست ودوم حزب کمونیست شوروی ومسائل کار ایدئولوژی بحث شده بود.

این کنفرانس فعالیت سازمانهای مختلف حزبی ، مطبوعات ،رادیو ، تلویزیون سازمانهای فرهنگی را در زمینه‌تربیت کمونیستی بررسی‌میکند.

سه مسئله اساسی

مسکو -خبرگزاری فرانسه -لئونید ایلیچوف منشی کمیته مرکزی حزب کمونیست شوروی در گزارشی که امروز در کنفرانس پیرامون مسائل ایدئولوژیکی قرائت کرد خاطرنشان ساخت : توجه ماباید در سه‌مسئله اساسی تمرکز پیدا کند !

توسعه درك علمی مارکسیسم - لنینیسم بین شورویها ، تربیت توده های مردم بااخلاق کمونیستی و نبرد برضد ایدئولوژی بورژوازی .

وی افزود برای‌حل این مسائل حزب از اعضای‌خود تقاضا میکندوضع دفاعی بخود نگیرند بلکه در جبهه ایدئولوژی تعرض وسیعی را آغاز کنند .

خبرگزاری تاس متن کامل بیانات ایلیچوف را پخش کرد .

دراین کنفرانس بیش از ۲۷۰۰نفر شرکت کرده‌اند از جمله تمام‌اعضای پرزیدیوم حزب کمونیست شوروی و منشی های‌کمیته مرکزی حضوردارند.

اهمیت زیاد

نیکیتا خروشچف دبیر کل حزب کمونیست شوروی طی جلسه افتتاحیه گفت کمیته مرکزی حزب‌کمونیست شوروی برای جلسات این کنفرانس اهمیت زیادی قائل است .

ایلیچوف در گزارش خود نقش کنگره بیست‌و دوم حزب کمونیست شوروی را کاملا خاطر نشان ساخت. وافزود این کنگره آغاز عصر جدیدی درراه ساختمان کمونیسم است .

او یك‌بار دیگر نقش منفی وزیان بخشی که‌فرد پرستی درزندگی حزب و کشور بازی کردخاطر نشان ساخت وگفت معذلك فرد پرستی پیشرفت اجتماع شوروی را متوقف نکرد ونظم سوسیالیسم را تغییر نداد وهمچنین پایه‌های تئوری سیاسی حزب رادگرگون نکرد .

انتقاد خروشچف

مسکو- خبرگزاری فرانسه -امروز صبح رادیو مسکو متن کامل نطق‌نیکیتا خروشچف نخست‌وزیر شوروی راکه

خروشچف رهبران اوکراین وروسیهٔ را بشدت انتقادکرد

بیست‌ودوم‌دسامبر درکنفرانس‌کشاورزی کیف ایراد نموده بود پخش کرد .

خروشچف درنطق‌خود بعلت آنکه محصول ذرت اکراین روسیه سفید کافی نبوده است‌بشدت رهبران‌اوکراین وروسیه رامورد انتقاد قرار داده‌است

نیکیتا خروشچف بخصوص‌یادآور شدکه‌در ژانویه‌گذشته حزب‌کمونیست شوروی پیش‌بینی کردکه اوکراین امسال ۵۰ کنتال(هر کنتال یکصد کیلو گرم‌است .) ذرت برای هر هکتارزمین درسه میلیون هکتار تولید خواهدکرد اما رهبران‌اوکراین‌نتوانستندتعهدات خودرا اجرا کنند .

خروشچف خطاب به رهبران‌اوکراین وروسیه سفید گفت شما نتوانستیداین مسئله را حل کنید شما تعهدات خودرا اجرا نکردید ، هرچند که طرح‌پیش بینی شده قابل اجرابود .

حقیقت اینستکه کمیته مرکزی حزب کمونیست اوکراین و شورای وزیران اوکراین نشان دادند که توانائی ندارند .

آنها برای انجام چنین عملی قبلا تدارك لازم راندیدند.

خروشچف آنگاه خاطرنشان‌ساخت که‌همچنان به برملا کردن تمام جنبه های ضعف کشاورزی و محصول ذرت ادامه میدهد .

خروشچف سپس به‌مازوروف دبیر اول حزب کمونیست روسیه سفید که درسالن بود اخطار کرد که درجمهوری اونیز محصول ذرت بسیار کمتر از آنچه پیش بینی شده بوده است وماه آینده به روسیه سفید خواهد رفت‌تا در کشت ذرت نظم رابرقرار سازد .

نخست‌وزیر شوروی در پایان‌پیامی برای تمام کارگران کشاورزی‌فرستاد واز آنها تقاضا کرد کشت ذرت را فراگیرند .

خروشچف باصدای بلند گفت برای ماذرت حکم سمندر رادراساطیر توده‌ای دارد. باید گرفتن آنرا فرا گرفت .. علم ذرت کاشتن قابل فهم برای میلیونها تن است وما خیلی زود می توانیم این علم را به‌آنها بیاموزیم .

خروشچف گفت هرقدر ما این علم را سریعتر به‌توده‌های مردم‌بیاموزیم همانقدر سریع‌تر در کشورمان‌محصولات کشاورزی فراوان خواهدشد .

استنباط ازنطق خروشچف

مسکو -خبرگزاری فرانسه -بسیاری ازناظرین غربی پایتخت شوروی‌معتقدند ازنطقی که خروشچف در کیف ایراد نمود و روزنامه پراودا آنرا پخش کرد پیداست که‌نخست‌وزیر شوروی‌نخواست شانس اخذ تماس بین شرق و غرب‌را ازبین ببرد .

اتحادیه مصر ویمن ازهم میگسلد

قاهره - یونایتد پرس - ۲۷ دسامبر - منابع موثق قاهره امروز گزارش دادند که جمهوری متحده عرب به زودی اتحاد فدراسیونی خودرا با یمن فسخ خواهد کرد و ازامام احمد پادشاه یمن خواهد خواست که یا نماینده شخصی خود را از قاهره احضار کند و یا وی را بعنوان یك سفیر کبیر ساده به جمهوری متحده عرب معرفی‌نماید.

منابع موثق اظهار داشته اند که انتقادات اخیر امام یمن از عملیاتی که تحت عنوان برنامه سوسیالیستی کردن اقتصاد مصردر جمهوری متحد عرب‌صورت می‌گیرد وپس از آن سخنان خشم آمیز اخیر ناصر رئیس جمهوری متحده عرب در پرت سعید تایید کننده گزارش مذکور می باشد .

ناصر در نطق خود امام یمن‌را به عنوان یك نفر مرتجع مورد حمله قرار داده بود .

ناصر پادشاه یمن انتقاد کرده بود که مساعی لازم را برای اجرای اصلاحات داخلی و ارتقاء سطح زندگی مردم یمن به عمل نیاورده است .

فدراسیون مصر و یمن که از ابتدا نیز اتحاد نیم بندی بوده در سال ۱۹۵۸ بوجود آمده بود .

در آن هنگام هنوز سوریه و مصر جمهوری متحده‌عرب راتشکیل نداده بودند .

نماینده امام

قاهره - خبر گزاری فرانسه - امیر الاحسن بن سیف السلام علی نماینده شخصی امام یمن نزد ناصر خاطرنشان گردیده است .

این خبر در یك اعلامیه رسمی که امروز در قاهره انتشار یافت خاطر نشان گردیده .

از طرف دیگر در ضیافتی که به افتخار (اونو) نخست وزیر برمه ترتیب داده شد از هیچ یك از نمایندگان یمن‌در شورای‌فدراسیون دول متحده عربی دعوت بعمل نیامد

تقاضای انحلال

قاهره - خبر گزاری فرانسه - روزنامه الاهرام در آخرین شماره خود می نویسد جمهوری متحده عربی تقاضا می کند که‌فدراسیون دول متحده عربی منحل شود .

اعضای فدراسیون دول متحده عربی فقط مصرو یمن هستند .

الاهرام‌می افزاید انحلال‌فدراسیون دول متحده عربی رسما به حکومت یمن اطلاع داده شده است .

این روزنامه می نویسد ما فقط وحدتی را قبول می کنیم که‌بر پایه نبرد توده‌ای‌و در راه اجرای‌خواسته های مردم باشد مابا سیاست ارتجاع وداع کرده‌ایم .

الاهرام می افزاید .فدراسیون یمن بر ضد مردم یمن و به نفع یك باند مرتجعین که بر کشور حکومت می کند بود .

آلبانی چین‌کمونیست را بزرگترین قدرت جهان خواند

توکیو -۲۵ دسامبر - یونایتد پرس آلبانی‌امروزچین‌کمونیست‌را«بزرگترین قدرت جهان که نقش اول را درحمایت ازوحدت اردوی سوسیالیسم دارد » نامید .

این مطلب درپیامی که انورخوجه رئیس حزب کمونیست آلبانی و استالینیست معروف برای سران چین فرستاده ذکر شده‌است .

این پیام در پاسخ پیام تبریك مائوتسه تونك مخابره شده است .

چندی قبل «مائو» و سایر رهبران چین برای تشویق آلبانی بر مقاومت درمقابل روسیه پیامهای گرمی به آلبانی ارسال داشته بودند.

شب ژانویه
چنگیز خان
در
کازبا

ازصبح پنجشنبه درسینماهای

رکس-نیاگارا-رویال

اورسن ولز سیلویا سیمز کورت یورگنز

مرد سرگردان

رنگی سینماسکوپ دوبله بفارسی

هیچ دولتی اورا نمیپذیرد..عشقی سوزان بردامن ملتهب دریاها شعله میکشد و مرد سرکشی را پناه میدهد.

طغیان در نپال

گورکاپور - هندوستان - ۲۵ دسامبر - یونایتد پرس - بموجب گزارش های رسیده به این شهر که در مرز نپال قرار دارد دشمنان پادشاه آن‌کشور مهاندرا توانسته‌اند پنج پادگان پلیس را در ایالت‌غربی این کشور تصرف کنند .

مطلعین معتقدند که این‌مقدمه یك طغیان دامنه دار می باشد .

فعلا چندین قبضه تفنك وهفت تیر بدست یاغیان افتاده است .

یکی از اعضاء پارلمان منحله نپال‌بنام آنی رودهاشارما افشاء‌کرده است که یاغیان در حالی که شعار هائی علیه مهاندرا میدادند حملات خودرا آغاز کرده‌اند .

فعلا د ردهلی نو خبر دقیقی از حوادث نپال ندارند .

شوروی از مصر پایگاه دریائی میگیرد

تل آویو - آسوشیتد پرس - ۲۵ دسامبر - روزنامه ماریو چاپ تل آویودر شماره‌اخیر خودگزارش داده است که دولت شوروی پس‌از تخلیه پایگاه های دریائی خود در آلبانی اکنون با جمهوری متحده عرب وارد مذاکره شده تا برای واحد های دریائی شوروی تسهیلات بندری بدست آورد و بعبارت دیگر چند پایگاه دریائی از جمهوری‌متحد عرب بگیرد .

روزنامه ماریو که مدعی است این گزارش‌راازمنابع موثق‌خارجی بدست آورده نوشته است که‌ابتکار شروع این مذاکرات بایك گروه نظامی ده نفری شوروی به ریاست دریادار گوشوف روسی بوده که اخیرا درراس هیئت مذکور از پایگاه‌های دریائی جمهوری متحده عرب دیدن کرده است .

سه زیر دریائی دیگر

بموجب گزارش همین روزنامه درعین حال گوشوف در مذاکرات خو دبا مقامات نظامی جمهوری متحده عرب ترتیبی داده است که دولت شوروی ۳ زیر دریائی دیگر در اختیار ناصر بگذارد .

دولت شوروی تاکنون ۱۲زیر دریائی به جمهوری متحده عرب‌داده است

ماریو در پایان نوشته است که دولت شوروی ۲ هواپیمای میك ۱۹ دیگر نیز در اختیار جمهوری متحده عرب خواهد گذاشت .

زندانیان طغیان کردند

ریودوژانیرو -۲۵ دسامبر -یونایتد پرس - زندانیان شورشی برزیل‌امروز طی بلوائی درزندان مدتی بر قسمتهای عمارت مسلط شدند.

طی زدوخورد سه تن کشته و ۲۰ تن زخمی گشتند.

علت طغیان زندانیان آن بود که نسبت به وضع غذای زندان اعتراض داشتند.

پانصد زندانی ابتدا پنج تن‌نگهبان راخلع سلاح‌و مضروب کردند.

زندانیان توسط اقوام خود چند قبضه مسلسل قبلادریافت داشته بودند

پلیس برای سرکوبی آنها مجبور شد از هلی‌کوپتر مددبگیر‌دوزندان رابه مسلسل به‌بندد

قرارداد عربستان سعودی باامریکا درباره پایگاه ظهران تجدید میشود

قاهره - خبر گزاری فرانسه - مجله روز الیوسف در آخرین‌شماره خود می نویسد پادشاه عربستان سعودی در امریکا مشغول مذاکره با مقامات امریکائی برای تجدید قرار داد پایگاه ظهران است .

این مجله می نویسد مذاکرات بر حسب تقاضای پادشاه عربستان سعودی آغاز شده که فکر می‌کند پس از موفقیت جنبش تجزیه طلبی سوریها وضع سیاسی منطقه خاور میانه باو اجازه میدهد این قرار داد را بدون مخالفت تجدید کند .

در ماه مارس ۱۹۶۱ دولت عربستان سعودی بواشنگتن اطلاع داد موافقتنامه ای که بین امریکا و عربستان سعودی در مورد پایگاه ظهران بسته شده تجدید نخواهد شد .

گزارش مخصوص خبرنگار نیوزویك از برلن :

دیوار برلن باین زودیها فروریختنی نیست

این گزارش راخبرنگار مخصوص مجله نیوزویك از برلن بمناسبت‌سال جدید فرستاده است :

هنگامیکه یکی از شب های مه آلود هفته گذشته در طول دیواربرلین قدم میزدم ، تنها احساسی که بمن دست دادپایداری و بقای این دیوار بود . همه چیزنشان میداد که دیوار برلین‌به‌این زودیها فروریختنی‌نیست. این دیوار بتونی مجهزبسیم‌خاردار ، امروز برلین را بصورت کانون‌مشکل اروپای مرکزی درآورده‌است . واینطور که بنظر میرسد تازمانیکه غرب برای نابودی آن بجنك نپردازد ، برجای خود استوار خواهد ماند .

هنگامیکه در طول دیوار قدم‌میزدم باخودفکرمیکردم که یك سال پیش تصور چنین دیواری هرگزنمیرفت . ولی بدبختانه دراین زمان صورت‌تحقق بخود گرفت . من نیز مانند مردم‌آلمان ومقامات غربی معتقدم که درسال‌آینده وضع برلین تغییرخواهد کرد ، این تغییر وضع ممکن است بهتر ویابدتر باشد .

دردسرهای جدید

درسال ۱۹۶۲ کمونیست های‌آلمان شرقی دردسرهای جدیدی ایجادخواهند کرد ، نورافکن های پلیس کمونیست درسراسر شب های مه‌آلود اطراف دیوار رامورد بررسی قرارخواهد دادتا از فرار مردم برلین شرقی به‌آنسوی دیوار جلوگیری کند.تقریبا درسراسر روزها در طول دیوار صدای رگبار مسلسل شنیده خواهد شد ، وپلیس های برلین شرقی و غربی بوسیله ماشین های آب‌پاش ونارنجك های گاز اشك آور یکدیگر را مورد حمله قرار خواهند داد.

چندتن موفق به فرار میشوند، وافراد دیگر در این راه جان خودرا ازدست میدهند درست مانند آن‌جوان‌اطریشی که‌هفته گذشته درحال فراردادن‌مادر دوست خود مورد اصابت رگبارمسلسل کمونیست‌ها قرار گرفت و کشته شد. برای مردم برلین غربی ، روح کریسمس ۱۹۶۱ ، بوسیله یك صلیب چوبی و مسیحی که تاجی از سیم‌های خاردار برسر دارد، تجسم یافته است ، این صلیب درپای دیوار برلین نصب‌شده است .من انتظار دارم که کریسمس ۱۹۶۲ نیز بهمین طریق‌نمایش داده شود .

بهرحال مردم آلمان غربی به‌این دیوار خو گرفته‌اند، وآموخته‌اند که باآن زندگی کنند . آنها آموخته‌اند که‌هرچیز غیرعادی راعادی ، وتحمل ناپذیر را تحمل پذیربه‌بینند . کافه های کنار خیابان «کورفورشتندام»هنوز پراز جمعیت است ، هنگام صرف‌چای خانم‌های فربه آلمانی که پالتوهای‌خز پوشیده‌اند ، دراین کافه ها جمع‌می شوند وبدون توجه به «دیوار» سرگرم پرحرفی روزانه خودمیگردند . برای آنها، مثل اینست که هرگز «دیواری» وجودندارد .

خارج نمیشوند

برخی ازمردم آلمان شرقی بویژه افراد متخصص نظیر دکترها ووکلای دادگستری -به آرامی عازم آلمان غربی هستند. خروج این افراد ازآلمان شرقی درسال ۱۹۶۲ روبه افزایش خواهد رفت . ولی اکثریت وسیع‌مردم برلین شرقی درسال جدید این منطقه راترك نمیکنند ،زیرا جائی برای‌رفتن ندارند .

کمبود غذا

اگر درسمت غربی «دیوار» مردم با دلیری خو گرفته‌اند ، در سمت شرقی امید دلیری کمتر میرود .بنظر میرسد که‌درسال جدید وضع کمبود مواد غذائی در آلمان شرقی بدترخواهد شد . محصول نمك نیز درآلمان‌شرقی، باوجود معادن بیشمار ، روبکاهش میرود ، وحتی محصول سیب زمینی جیره‌ بندی شده‌است من‌باجوانیکه از راه گنداب روبه برلین غربی گریخته بود، گفتگو کردم .او گفت :«در کارخانه‌ای که‌من کار میکردم هیچکس ازروی میل کار نمیکند .همه دشنام میدهند ولعنت میفرستند »

ازغرب چه خبر

هنگامیکه از سفر اخیر خود در آلمان شرقی به برلین غربی باز می گشتم ، در مرز دو منطقه ،دو پلیس کمونیست مرا متوقف ساختندوگذرنامه مرابازرسی کردند . پس از آن از من پرسیدند : «در غرب چه‌خبراست.» من‌به آنها پاسخ دادم :«مثل همیشه است .»

پلیس بزرگتر نگاه تندی به‌دیگری انداخت وگفت :«از آن راه بروید، بزودی همدیگر راخواهیم دید .»

ولی من تردید دارم که مردم‌آلمان شرقی درسال ۱۹۶۲ دست به قمار انقلاب بزنند .

والتر اولبریخت هنوز محکم برزین نشسته است و ارتش سرخ دراین‌زمان ۲۲لشکر مجهز درآلمان شرقی دارد.

اتحادیه‌ای‌که در افریقا تشکیل شده!

درکاتانگا آب نایاب شده و:

مردم آب باران میخورند!

سیاهان حتی‌وسایل جوشاندن آب‌باران راهم ندارند

ندولا - یونایتدپرس -۲۵ دسامبر دراین هفته شایع شد که بدنبال قطع آب در کاتانگا ممکن است مرض وبا دراین سرزمین شیوع یابد. بدنبال انتشار این شایعه اکنون اروپائیهای وحشت‌زده‌گروه گروه از کاتانگا به رودزیای شمالی میگریزند.

یك مقام شرکت بزرك معادن کاتانگا امروز اظهار داشت که‌حتما هنگامیکه انسان از حومه شهر الیزابتویل خارج میشود بوی متعفن اجساد به مشام میرسد و تنفس عادی را دشوار میسازد .

وی گفت که از ۱۲ روز پیش تاکنون آب در الیزابتویل وجود ندارد ووسایل بهداشتی نیز روز بروز کاهش میابد . اروپائی های الیزابتویل آب باران را برای نوشیدن و شستشوی خود می‌جوشانند و مصرف‌میکنند . درحالی که هزاران نفر از سیاه‌پوستان‌تیره روز کاتانگا از وسایل جوشاندن

بقیه در صفحه‌بیست‌وسوم

برنامه آینده سینما

امپایر

عشقهای تابستان

مفرح ترین و شادترین فیلم موزیکال ازازندگی دختران و جوانان امروزی

درحالیکه برف بیسابقه‌ای اروپاوامریکارا سفیدکرده :

ناقوسها در دنیای مسیحی بصدا درآمد

آدنائر در پیام خود گفت : چقدر دنیا از صلح بدور است !

بیت‌اللحم ـ اردن ـ آسوشیتدپرس ۲۵دسامبر ـ روز دوشنبه (دیروز) زائرین مسیحی از سرتاسر جهان در کلیساهای شهر مقدس اورشلیم مراسم نیایش به درگاه پروردگار رابجای آوردندوتشریفات کریسمس رابرگزار کردند.

هزاران نفر از زائرین وسیاحان که‌بصورت کاروان‌های درازحرکت میکردند راه تپه‌های یهودا،صحرای تبانان وکوه زیتون و سایر نقاط مقدسه را درپیش گرفته بودند .

اغلب زائران در مدت ۲٤ساعت بیش‌از دو ، سه ساعت نخوابیده بودند .

هزاران نفر از آنها در مراسم سرور نیمه‌شب کریسمس شرکت کردند و صبح زود از خواب برخاستند تابار دیگر راه خودرادر پیش بگیرند.

پیام آدنائر

بن ـ ۲۵ دسامبر ـ یونایتدپرس امروز آدنائر صدراعظم آلمان بمناسبت عید میلاد مسیح پیامی توسط رادیو خطاب به‌آلمانیها در سراسر جهان انتشار داد.

دراین پیام اظهار امیدواری شده است که در سال‌نو میلادی دنیا وآلمان از صلح‌برخوردار باشند.

وی اشاره کرده است که در آستانه سال‌نو در دنیاجنگ درچند نقطه روی داده ادامه دارد.

درگوا هندوستان تجاوز کرده است در لائوس و کنگو جنگهای داخلی مداوم است .

وی از اقدامات سازمان ملل متحد در تحکیم صلح تمجید کرده باتاسف از دیواربرلن یاد کرده است .

آدنائر که بزودی ۸۶ساله‌خواهد شد دراین پیام اشاره میکند که دنیا چقدر از صلح بدور است!

کندی درکنار پدر

برلن ـ ۲۵ دسامبر ـ یونایتدپرس ـ کندی روز عید میلاد مسیح یك ساعت مقارن نیمه‌شب در کناربستر پدر خود که بیمار است بسربرد.

وی هنگام خروج ازاطاق اقامت پدرش اظهار داشت :«حالت‌مزاجی او هنوز بسیار خطرناك است » رئیس جمهوری امریکابسیارگرفته بنظر می‌آمد .

پدر کندی دربیمارستان «سن‌ماری» بستری است وعموم افراد خانوادهٔ کندی پس‌از اجرای مراسم عید میلاد مسیح بربالین او حاضر شدند.

وی دچار ذات‌الریه خطرناکی است .

پیرسالینجر سخنگوی مطبوعاتی کاخ سفید به‌مخبرین گفت‌نمیتواند راجع به‌حالت پدر کندی اظهارنظر قطعی کند.

سرمای شدید

پاریس ـ خبرگزاری فرانسه ـ نوئل ۱۹۶۱ در سرمای شدیدی که در اکثر نقاط بابرف و یخبندان توام بود برگزار شد .

زیان این سرما در اروپاوامریکا حتی هند محسوس بود .

نیویورك و حومه آن از برف سفید شده بود بطوریکه فرش سفیدی بضخامت‌ده‌تا ۲۰سانتیمتر این شهربزرك را پوشانیده بود.

برف در شمال اتازونی عبور و مرور را در بسیاری از جاده‌ها خطرناك ساخت بطوریکه از جمعه گذشته تاکنون بیش‌از ٤۰۰ نفر براثرحوادث رانندگی کشته‌شده‌اند

واتیکان نیز زیربرف زیادی پوشانیده شد.معذلك مردم سراسر جهان توانستند پیام پاپ‌جان‌بیست‌و سوم‌را گوش کنند.

برلن دراین روزهای جشن در نوعی ترك مخاصمه بسر میبرد در چهل‌وپنج کیلومتر مرز بین دوبرلن هزاران درخت نوئل برپاشد .

۲۰ درصد زیرصفر

مردم لندن نوئل را در سرمائی بسربردند که از سال ۱۸۹۱تاکنون بیسابقه بوده است دیشب درجه حرارت لندن ۲۰ درجه زیر صفر بود.

درمسکو مراسم نوئل درسن‌لوئی ومقر سفارت امریکا برپا گردید. نوئل‌ارتودوکسها که اهالی مسکو درآن شرکت میکنند ۷ ژانویه برپا میشود .

مراسم باشکوه

درفرانسه که درجه حرارت به یازده درجه زیرصفر رسید معذلك مراسم باشکوهی بمناسبت نوئل‌در تمام خانواده‌ها برپا شد .

در کلیسای نتردام مراسم جالب توجهی برپا کردند . ژنرال دوگل نوئل را در ملك شخصی خوددر «کلمبی‌لدوزگلیز» گذراند. اما برگزاری مراسم نوئل در کاتانگا بخصوص در الیزابت‌ویل غم‌انگیز بود.

تمام ساکنین شهر الیزابت‌ویل براثر جنگهای اخیر از آب آشامیدنی و روشنائی محروم‌بودند.

آتش کفر

بن ـ رویتر ـ ۲۵ دسامبر ـ دکتر آدنائر صدراعظم آلمان غربی شب گذشته پیامی به مناسبت کریسمس برای مردم آلمان فرستاد و اظهار داشت که کمونیسم مانند شعله های آتش کفر روزبروزدرسرتاسر جهان مسیحی گسترش‌بیشتری مییابد .

آدنائر گفت متاسفانه گرفتاری های‌روزانه‌مردم آزادجهان‌باندازه‌ای است که ازخطرات مهیب این‌آتش خانمانسوز و دنیاگیر غافل شده‌اند وهنگامی به‌خود خواهند آمد که فرونشاندن این آتش دیگردشوار خواهدبود.

آدنائر گفت که نفرت و بی‌ایمانی روزبروز درجهان گسترش مییابد. هندوستان صلح‌جو بزور اسلحه منطقه گوارا از پرتقال میگیرد . سازمان ملل بروی مردم گنگو اسلحه کشید و آلمانیها هممیهنان خویش رادربرلن بقتل میرسانند.

تظاهرات‌دانشجویان امریکائی علیه‌تجدید آزمایشهای اتمی

واشنگتن ـ خبر گزاری فرانسه ـ امروز دانشجویان ده دانشگاه امریکائی دربرابر کاخ سفیدبعنوان اعتراض به تجدید احتمالی آزمایش های اتمی امریکا در فضا دست به تظاهرات زدند . دانشجویان بطور کلی برضد آزمایش های اتمی اعتراض کردند .

آنها نامه‌ای برای پرزیدنت کندی ارسال داشتند که‌در آن خاطر نشان شده‌بود تجدیدآزمایش های اتمی نتیجه دیگری جزتشدید مسابقه تسلیحاتی و افزایش خطر جنك گرم ندارد .

خانم عوضی گرفتی !!

تجدید آگهی حراج

اموال مشروحه زیرکه بابت بدهی مودیان مستنکف مالیاتی‌بازداشت گردیده طبق مشخصات مندرج در این آگهی بارعایت ماده ٤۱ قانون اجرائی از طریق مزایده بهرمبلغ که خریدار داشته باشد بفروش میرسد محل حراج کاخ وزارت دارائی (خیابان ناصرخسرو) وتاریخ حراج از روز ۱۶ر۱۰ر٤۰ ساعت ۹ صبح همه‌روزه تاپایان حراج‌شروع میشود.

۱ـ قالی وقالیچه مشك‌آبادی وبختیاری	٤تخته
۲ـ ماشین حساب برونزویکا	۱ عدد
۳ـ مبل مختلف	۸ پارچه
٤ـ کولرپمارك کاریر	۱دستگاه
۵ـ میزتحریر ریالکو	۱عدد
۶ـ صندلی گردان	۱عدد
۷ـ قالی تبریزی زمینه وحاشیه لاکی ۳×٤	۱تخته
۸ـ فرش کاشی ۲ر۵۰ × ۳ر۵۰	۱تخته
۹ـ فرش مشك‌آبادی	۱تخته
۱۰ـ صندوق آهنی بمارك آریا	۱ عدد
۱۱ـ چراغ پرفکشن مستعمل	۱ عدد
۱۲ـ میز تحریر باشیشه	۱عدد
۱۳ـ تلویزیون توشیبا	۱دستگاه

اموال بالا مربوط به‌پرونده‌های کلاسه ۳۱٤ ـ۳۳٤ ـ۱۳۸۵ ـ۵۷۰ـ ۱۰۷ میباشد . م الف ۶۹۶۷

ازطرف مدیر کل وصول تهران ودارائیهای حومه.مافی

پیام‌کندی بمناسبت عیدکریسمس:

امریکا درسال جدیدهم درکنارمردم برلن‌خواهد بود

برلن ـ رویتر ـ ۲۵ دسامبر ـ پرزیدنت کندی رئیس جمهور امریکا ضمن یك پیام تلویزیونی که برای مردم برلن غربی فرستاد به آنها اطمینان داد که آمریکا در کنار آنها ایستاده و در آینده نیز خواهد ایستاد .

کندی در پیام خود گفت که امریکا در مساعی همبستگی خود با متحدین غربی هدفی جز حفظ آزادی مردم برلن غربی نخواهد داشت .

کندی گفت که دراین فرصت تاریخی یعنی سالگرد ولادت مولای تمام مسیحیان جهان ملت امریکا یك بار دیگر دست دوستی خودرا بسوی‌مردم برلن غربی‌دراز می‌کند.

آغاز سال جدید را به فال نیك می گیرد تا کوشش دسته جمعی‌ملل آزاد برای تحکیم صلح ودمکراسی قرین کامیابی گردد .

کندی گفت اکنون که‌خانواده های مردم برلن در کنار یکدیگر جمع شده‌اند این جشن خجسته را برگزار کنند بسیاری از خانواده های برلن غربی نگران آن عده از بستگان خود هستند که از آنهادور مانده ودر آنسوی دیوار ساروجی برلن بسر می برند .

رئیس جمهور امریکا آنگاه اظهار داشت که پرتو فروزان درخشان چراغانی شده کریسمس در برلن غربی‌تا اعماق ظلمات آنسوی مرز های آزاد در برلن شرقی نفوذ می کند و انسان های بنده شده را به خود می آورد . تردیدی نیست که این پرتو مقدس آنقدر درظلمات رسوخ خواهد کرد و کوشش و پیکار جبهه آزادی تا آنجا ادامه خواهد یافت که از آزادی قلب‌همه مردم برلن شرقی را نیز روشن کند

فرمان وزیردفاع اندونزی بافراد ارتش آنکشور:

برای جنك آماده باشید

ملکه هلند بی اعتنائی به آزادی دیگران راگناهی برای ملت هلند اعلام‌کرد

جاکارتا ـ آسوشیتد پرس ـ ۲۵ دسامبر ـ بنابرگزارشهای دسیده از جاکارتا باآنکه بحران روابط‌اندونزی وهلند هنوز به قوت خود باقی است معذلك رهبران اندونزی اکنون منتظرند تا تصمیم پارلمان هلند برای تعیین سرنوشت گینه جدید روشن شود .

مقامات اندونزی از اینکه دولت هلند آمادگی خودرا برای حل و فصل مسالمت آمیز مسئله گینه غربی‌نشان داده‌اظهار خرسندی میکنند .

دکتر سوکارنو رئیس‌جمهوراندونزی که‌یك هفته پیش به ارتش اندونزی آماده‌باش داده بود تاگینه جدید را تصرف کنند اخیرا اظهار داشته‌است که قبل‌ازآنکه هرنوع مذاکره‌ای بین اندونزی و هلند صورت گیرد دولت هلند باید تمامیت خاك اندونزی را که شامل گینه جدید نیز میشود برسمیت بشناسد .

ژنرال ناسوتیون وزیر دفاع‌اندونزی شب گذشته ضمن پیامی که بمناسبت کریسمس برای ارتش اندونزی‌فرستاد باردیگر از سربازان و افسران‌اندونزی خواست تاآماده جنك‌باهلند باشند .

وی گفت که پیروزی با اندونزی خواهدبود زیرا دولت اندونزی بخاطر هدف عادلانه‌ای وارد جنك خواهدگردید

گناه هلند

آمستردام ـ آسوشیتد پرس ـ ۲۵ دسامبر ـ ژولیانا ملکه هلند دیشب یك پیام رادیوئی برای ملت هلند فرستاد و ضمن آن اظهار داشت که‌هر گاه ملت هلندخواستار آزادی برای خود باشد و به‌آزادی ملل دیگر اعتنائی نداشته باشد مرتکب گناه شده است .

ملکه هلند گفت که باوجود پیشرفت های بزرك تمدن معذلك هنوز هم اکثریت ابناء بشر درسر‌تا سر جهان غذای کافی برای سیر کردن شکم خود ندارند .

ملکه هلند افزود که ملت‌هلند باید به حق دیگران برای انتخاب سر نوشت آزاد خودشان احترام بگذارد زیرا تا هنگامی که چنین رعایتی در حق دیگران وجودنداشته باشد نباید انتظار داشت که دیگران نیز به آزادی و حقوق ملت هلند احترام بگذارند .

بهترین راه

نیویورك ـ یونایتد پرس ـ ۲۵ دسامبر ـ روزنامه نیویورك تایمز در مقاله اساسی شماره اخیر خودنوشته است که بهترین راه اجتناب از بروز جنك بین اندونزی وهلندبرسر گینه جدید شناسائی خود مختاری مردم آن سرزمین از طرف‌اندونزی میباشد .

روزنامه امریکائی نوشته‌است که جدائی مردم گینه جدید ازاندونزی در ۱۲سال گذشته بهترین دلیل‌حق جدائی همیشگی آنها از اندونزی وخود مختاری آنها میباشد .

قدرت جدیدی دراروپا

دهۀ آینده دوران گروه‌بندیهای جدید وتغییرات بزرك در اتحادیه های کنونی است و حوادث سال ۱۹۶۱ می‌تواند مسیر این تحولات رابپیشگوئی کند . دراین سال بود که جریان تبدیل دو قطب جهانی به‌چند قطب از عمق به سطح‌رسید. در اتحادیهٔ غربی، دربلوك کمونیست ودردنیای توسعه نیافته جنوبی ما شاهد تمایلاتی بوده‌ایم که به‌زیان رهبری بی‌منازع آمریکا وشوروی دراموز جهانی است .

در دنیای غربی موفقیت درخشان بازار مشترك اروپاو تمایل‌انگلستان به عضویت در جامعهٔ اقتصادی‌اروپا آشکاراخیر از تشکیل یك قدرت جهانی جدید میدهد که از آمریکا وشوروی پر جمعیت تر ، ازشوروی مولدتر و ثروتمندتر و از آمریکا دربازرگانی جهانی‌نیرومندترخواهد بود .

توسعهٔ بازار ها و پائین آمدن تعرفه‌های گمرکی و حرکت‌مطمئنی که‌دراین هردو جهت آغاز شده‌به دول اروپای غربی نیروی اقتصادی تازه‌ای بخشیده‌است که پایهٔ‌ایجاد یك‌قدرت جهانی واقعی باوحدت سیاسی ، استواری نظامی وتوانائی تولید استثنائی خواهدبود . سخن گفتن از معجزهٔ بازار مشترك‌اکنون اغراق آمیز نیست‌و آزمایش‌شگفت آور تجدید وحدت اروپا ازمراحلی گذشته است که بیم شکست‌داشته باشد .

آنچه بر امکان موفقیت بازار مشترك افزوده پشتیبانی و تشویقی است که آمریکائیان از وحدت اروپا به عمل می‌آورند. حکومت کندی دراین زمینه از گذشتگان خود فراتر رفته است .فشارهای رئیس جمهور آمریکا در تصمیم نخست‌وزیر انگلستان به‌درخواست عضویت بازار مشترك اثرمهمی داشت رهبران آمریکائی آشکارا ظهور یك مرکز بزرك تولید و بازرگانی را در اروپا به نفع کشور خود می‌دانندو به‌جای مقاومت در برابر این جریان یاپناه بردن به پشت دیوارهای حمایت بازرگانی به فکر همکاری با آن افتاده‌اند .

کندی‌اکنون درکارآماده‌ساختن افکار عمومی آمریکا برای‌پذیرفتن شرایط همکاری با اروپای واحد است . مشاوران او طرحی تهیه کرده‌اندکه‌درسال آینده به‌کنگره تسلیم خواهدشد و به موجب آن رئیس جمهور اختیار می‌یابد برای کاستن تعرفه‌های گمرکی بطور دربست با اروپا مذاکره ومعامله کند . براساس این همکاری بازرگانی بااروپا ـ وژاپن وکانادا ـ است که‌مقامات آمریکائی‌امیدوارند اتحاد استوارتری از دنیای غربی بوجود آورند. در چنان اتحادیه‌ای آمریکا رهبری بی رقیب نخواهد داشت .

رهبران آمریکائی پنهان نمی دارند که‌ادوپای متحدرقیب‌بازرگانی سر سختی خواهد بود .ولی به جای مبارزه و کار شکنی در پی نزدیکتر ساختن روزی هستند که با ازمیان رفتن تقسیمات سیاسی داخلی راه برای ایجاد قدرت‌جهانی جدیدی در اروپا گشوده شود . دربرابر خطری که اروپای متحد متوجه صنایع و کشاورزی آمریکا خواهد کرد حکومت کندی راه‌حل رهاکردن «دژ آمریکا» رابرگزیده است . به جای بالا تر بردن‌دیوار های گمرکی آمریکا باید یك سیاست آزادبازرگانی در پیش گیرد .

در سراسر تاریخ جهان هیچ کشور بزرگی به این اندازه در نیرومندی یك رقیب احتمالی به‌این اندازه ناشکیبا نبوده‌است .همچنان که هیچ قدرت جهانی تا این حد به سبکبار ساختن خود شتاب نداشته است ، اما این پاسخی‌است که‌کندی به خروشچف میدهد . آمریکائیها هیچ امیدی به موفقیت خود در نقش تنها نگهبان دنیادر برابر کمونیسم ندارند. آنها می خواهند قسمت مهمی از بار جهانی خود رابردوش جامعهٔ اروپائی بیندازند .

در برابر قدمهائی که آمریکا برای تجدید ساختمان اروپاازطریق طرح‌مارشال‌وتامین اتحادآن‌برداشته اکنون انتظار دارد ازهمکاری‌اروپای متحد در دوزمینه اساسی دفاع و کمك‌به دنیای عقب افتاده‌برخوردار شود.

کندی درزمینهٔ دفاع کوشیده است از طرفی دولتهای اروپائی را به افزایش نیروهای معمولی خود وادارد و از طرفی باتبدیل ناتوبه یك‌قدرت اتمی برمسئولیتهای دفاعی متحدین اروپائی بیفزاید . رهبران آمریکائی شگفتی خودرا از این امر پنهان نمی‌دارند که اروپا با برتری نفری ، تولیدی و منابع خود چرابابد در برابر روسیه بیدفاع‌و از تجهیز لشکرهای کافی ناتوان بماند ؟امااروپاتاوقتی سهم‌بزرگتری درسیاست جهانی برعهده نگیرد اشتیاق زیادی به استقلال نظامی خودنشان نخواهد داد. از اینجاست که رئیس جمهور آمریکا به نحو روزافزونی از اینکه به جای اروپا سخن‌بگویدو تصمیم‌بگیرد‌خودداری میکند .

شوراهای اتحادیهٔ‌اتلانتیك‌شمالی هنوز نتوانسته‌اند مسئله کنترل بین‌المللی سلاحهای اتمی را حل کنند ،ولی پیشنهاد اصلی آمریکا به قراردادن زیر دریائیهای اتمی حامل موشکهای پولاریس دراختیار فرماندهی ناتو برجای خود باقی است . یافتن راهی برای مالکیت بین‌المللی قدرت‌دفاعی‌اتمی‌وهماهنك ساختن سیاست کمك به‌کشورهای توسعه نیافته وظیفهٔ جامعهٔ‌اروپائی درسالهای آینده خواهد بود .

داریوش همایون

زمینهای خارجیان در مصر ملی میشود

قاهره ـ خبر گزاری فرانسه ـ روزنامه الاهرام در آخرین شماره خود می نویسد ۱۵۱ر۱٤۰ فدان (۵۹۲۸۳هکتار) وسعت زمینهائیست که‌در مصر متعلق به خارجیان‌است

باید خاطر نشان شود که جمال عبدالناصر در نطق اخیر خود تایید نموده بود اگر لازم باشد زمین‌های متعلق به خارجیان را ملی می کنم.

ازفرداصبح درسینماهای

ایران ـ تهران

ازفرداصبح درسینماهای

حافظ ـ دیانا

هنگ‌کنگ ۹۹۹

یك فیلم درام ومهیج ازجنك جهانی دوم

معلوم شد افشار طوس را کشته ایم!

یك روز صبح از خواب برخاستیم و ..

اطلاعات ۱۳۰۴

سه‌شنبه پنجم دیماه ۱۳۴۰ ـ شماره ۱۰۶۹۰

بازدید از آموزشگاه خدمات اجتماعی

وزیر بهداری گفت : اعتبار استخدام مدد کاران آموزشگاه خدمات اجتماعی در بودجه بهداری تامین می‌شود

بنا بدعوت خانم ستاره فرمانفرمائیان رئیس آموزشگاه خدمات اجتماعی ، دیبا معاون پارلمانی و بهداشتی‌وزارت بهداشت از ساعت چهارو نیم بعداز ظهر دیروز بهداری ، دکتر موید رئیس بهداری و آقایان دکتر ریاحی وزیربهداری دکتر معاون اداره کل بهداشت برای‌بازدید

بقیه در صفحه ۷

از چپ براست

آقای دکتر مؤید رئیس بهداری و بهداشت استان تهران ـ آقای دکترریاحی وزیر بهداری ـ خانم ستاره فرمانفرمائیان رئیس آموزشگاه عالی خدمات اجتماعی ـ آقای دکتر دیبا معاون پارلمانی و بهداشتی وزارت بهداری ـ دکتر نوذری معاون اداره کل بهداشت در ملاقات وبازدید شب‌پیش دیده میشوند .

* دکتر مصدق وقتی‌می خواست کارکند باندازه‌چهار نفر جوان کار میکرد .

* معلوم شد که قانون‌مالیات بر ثروت کجارفت .

* وقتی اختیارات یکساله مطرح شد دکتر شایگان توی سرش زد و مکی ازوکالت استعفا کرد !

درشماره گذشته قسمتی ازمدافعات آقای دکتر بقائی در یازدهمین‌جلسه دادگاه تجدید نظربنظر خوانندگان عزیز رسید اینك دنباله آن :

آقای دکتر بقائی در این‌هنگام متن مقاله ایرا که‌در روزنامه شاهد خطاب به آقای دکتر صدیقی وزیر کشور وقت نوشته شده بود بشرح زیر قرائت کرد:

دولت وتعطیل مجلس

جناب آقای دکتر صدیقی وزیر کشور.

اگر بخاطر داشته باشید درجلسه روز یکشنبه چهاردهم دیماه پارسال طرحی بامضاء شانزده نفر از نمایندگان مطرح شد که در آن قید شده بود هیچ‌طرح ویالایحه‌ای نمیتواند بموجب امضای رئیس‌دولت باعث تعطیل یا فلج شدن مجلس فعلی گردد.

جنابعالی در تایید بیانات جناب آقای دکتر شایگان «بلندگوی آنروزی وامروزی جناب آقای‌دکتر مصدق» چنین گفتید :بهیچ وجه‌در فکر و ذهن و عمل دولت این نبوده

بقیه درصفحه ۱۷

صرف شام و مذاکرات نخست‌وزیر و علماء

دستور فرموده‌اند برای انجام زیارت آقایان علماء و اجازه حرکت آنها به عتبات اقدامات لازم بشود .

شب گذشته ، نخست‌وزیر وجمعی از روحانیون و نیز آقایان‌شریف‌العلماء مشاور نخست‌وزیر ، هیراد رئیس دفتر مخصوص‌شاهنشاهی ، آیت‌اله کمره‌ای، سید ذبیح‌اله ملك پور ، اعتماد رئیس دفترنخست‌وزیر ، محمودی ، نقیب‌زاده، دکتر ذوالریاستین ، دکتر سرکشیك و سید ابوالقاسم سرکشیك ده منزل آقای صدرشیرازی بشام مهمان‌بودند.

***

در ضمن این مهمانی و هنگام صرف شام ، بین آقایان علماء و آقای نخست وزیر مذاکراتی‌صورت گرفت . آقایان علماء از اینکه دکتر امینی به شرایع و احکام علاقه نشان میدهد تشکر کردند .

یکی از روحانیون گفت : چرااجازه نمیدهند برویم مقابراجدادمان‌رازیارت کنیم !

آقای‌شریف‌العلماء گفت :اعلیحضرت

راجع به نظام وظیفه طلاب علوم دینیه آیت‌اله کمره‌ای اظهاراتی‌نمود و آقای نخست وزیر گفت :

ما قصد داریم ضمن تعلیمات نظامی به طلاب ، از وجود آنان برای اصلاح جامعه و اخلاق عمومی و عمران وآبادی استفاده کنیم .

آقای فلسفی واعظ شهیر ضمن اظهاراتی گفت : پنجاه سال پیش همه چیز مال همه بود حالا همه چیز مال یکعده معدود است . آنوقت مشهدی باقر بقال در صف وکلای مجلس می‌نشست حالا چه عرض کنم !..

آیت‌اله کمره‌ای نسبت بموفقیت‌آقای نخست وزیر اظهار امیدواری کرد و گفت :

ما کمتر نخست وزیری دیده‌ایم که روز قدرت از علماء و مردم یاد کند . در حالیکه دکتر امینی این صفت را دارد . و گذشته ازین کسی که قدرت بیان‌دارد میتواند اجتماع را مجاب وقانع سازد .

بقیه در صفحه ۷

سوبامه

Tsubame Coat
IMPERMEABLE

عالیترین

بارانیهای مدل ۱۹۶۲

«سوبامه» آمپرمآبل
در ده‌ها نوع و رنك‌واندازه
مختلف

زنانه ـ دخترانه ـ پسرانه

تخت طاوس کوچه برلن

ضرابیان دانشجوی دانشسرایعالی

از نطق نخست وزیر انتقاد کرد

وزیر کار جرات نکرد ، اخراج کارگران نفت را تاییدکند ولی دکتر امینی بابی‌پروائی از کنسرسیوم دفاع‌کرد.

آقای دکتر امیرهوشمند

آقای رحیمی

آقای ضرابیان

پس‌ازپایان سخنرانی آقای جلال الدین جدلی معاون اداره‌کل وصول تهران‌در ششمین جلسه کرسی آزاداصناف‌آقای پهلوان پور نماینده اتحادیه صنف مسافر بری بیاناتی بشرح زیر ایراد کرد :

مشکل صدور بار نامه

مثل اینکه ما از زمان تصدی‌وزیر دارائی اسبق‌که‌خدا‌ایشان‌را نگهدارداز دست مامورین و تماس با مامورین وزارت دارائی راحت بودیم ولی از دو سه ماه پیش چند نفر مامور دراین شهر مشغول‌فعالیت‌شده و هنگام‌وصول مالیات دولت اشکالاتی را که برای‌مردم و دولت پیش می‌آید در نظر نمیگیرند مثلا یکی از این مامورین الان مدت دو ماه‌است که به بنگاههای مسافربری آمده است این آقا حکم خودش را نشان میدهد و میگوید بمن ماموریت دادند که اگر شما هرچه میگوییم‌نکنید فوری گزارش میدهم که شما برخلاف رفتار کرده‌اید و ما صورتحساب مسافر را جلوی آقای بازرس میگذاریم در صورتحساب نوشته شده مثلامحمد علی از تهران بقم سی ریال کرایه وچمدانی دارد که هفده کیلو وزن دارد وپانزده کیلوی آن حق خودش است و آن دو کیلو توشه را ما اضافه نمیگیریم مامورین میگویند که شما چرا برای این دو کیلو بارنامه صادر نمیکنید و میگوید ۱۵ ریال باید حق بارنامه از او بگیرید و ۱۵ ریال هم چون بارنامه صادر نشده باید شما جریمه بدهید .

از طرف دیگر چون درباره مطبوعات هم دچار مشکلاتی هستیم من مجبورم که اینرا بعرض آقای جدلی برسانم که ما ممکن است از فردا اگر جلوگیری نشود شاید در روز ما برای مطبوعات و جراید در حدود نهصد الی هزاربسته مطبوعات به شهرستانها میفرستیم به دهات و قراء و قصبات مثلا یك لوله روزنامه اطلاعات که ما امروز ساعت پنج بعداز ظهر از بنگاه اطلاعات تحویل گرفتیم که آنرا به منجیل برسانیم این لوله بیست تا بیست‌و پنج روزنامه دارد و وزن آن پنجاه گرم‌میشودروزنامه های صبح راکه میخواهیم برای‌منجیل بفرستیم چهار عدد در توی لوله میگذارند آنوقت برای اینکه شوفر باید آنرا برساند و مسئول میباشد مینویسیم روزنامه صدای ایران و مهر ایران یك بسته روزنامه اطلاعات برای

بقیه در صفحه ۲۰

دکتر امیرهوشمند ، درکرسی آزاد دانشجو از خودش دفاع کرد و گفت :

مگر جنایت کرده‌ایم که بایدمشمول رفتار غیر قانونی‌وتجاوز کارانه وزارت فرهنك قرار بگیریم ؟

هفدهمین جلسه کرسی آزاد دانشجو در ساعت ۶ و سی دقیقه بعد از ظهر روز یکشنبه در محل باشگاه اطلاعات واقع در خیابان فرصت خانه شماره ۷۳ تشکیل گردید در آغاز جلسه آقای رحیمی دانشجوی سال سوم دانشکده حقوق که ریاست جلسه را بعهده داشت اظهار نمود :

طبق معمول جلسه را آغاز می کنیم والبته در این جلسه آقای‌دکتر امیر هوشمند به انتقاداتی که‌در جلسات گذشته نسبت بایشان‌شده بود پاسخ میدهد .

واما نکته‌ای می خواستم عرض کنم که‌در جلسه گذشته که یکی از پرشور ترین و بهترین جلسات ما بود آقای نخست وزیر دعوت دانشجویان را پذیرفتند و مدتی بین ما بودند . بسئوالات دانشجویان پاسخ دادند و این نهایت خوشوقتی است که آقای نخست وزیر تابااین اندازه به‌عقاید ونظریات دانشجویان احترام می‌گذارد وآمادگی خودرا نیز همواره برای شرکت درجلسات دانشجویان اعلام کرده‌اند. گفته‌اند که حاضرند بهر گونه انتقادات و نظریات دانشجویان پاسخ بدهند و همچنین نظر موافق خودرا برای ابقای این کرسی که فقط و فقط برای روشن شدن اذهان عمومی و احترام به عقیده دانشجویان وافراد منور این کشور است اعلام داشتند

تشکر و دعوت

بنده بنام یکنفر دانشجواز این همه توجه و ابراز لطف آقای نخست وزیر تشکر می کنم و امیدوارم که همواره نظر لطفشان در باره دانشجویان باقی باشد در صورت لزوم بازهم برای پاسخ به سئوالات دانشجویان در این جلسات شرکت نمایند . با استفاده ازوقت می خواستم بدوستان عزیز خودیك مطلب دیگری هم تذکر بدهم و به آقایان عزیزی که در انتقاد بیان فصیح دارند و همواره برای گرفتن وقت از مدتها پیش ثبت نام می‌کنند یاد آور شوم خیلی متاسفم که عده‌ای از دوستان عزیز ما همواره در مقام انتقاد سنك بزرك را بر میدارند که علامت نزدن است ، می خواهم این مطلب را دوستانه به آقایان تذکر بدهم که سری هم به بیمارستان ها بزنیم و به بینیم که‌در بیمارستان های ما چه می گذرد و بیماران درچه حالی هستند ودر بیمارستان های دولتی چه پول هائی از مردم گرفته می شود و چه دستگاه هائی در آنجا ها نصب شده مثلا دستگاه بخور پنسیلین که برای هر جلسه آن از اشخاص بی بضاعت بیست و پنج ریال حق بخور گرفته میشود بنده نامی از بیمارستان و رئیس محترم آن نمی برم و فقط بدوستان عزیزم توصیه وتقاضا می کنم که سری باین بیمارستان ها بزنند و به بینند که در آنجا ها چه می گذرد و چگونه بلیط ورودی بمردم می فروشند و چگونه جیب های مردم را جیب‌بر ها در آنجا ها می زنند ومردم پنج ریال حق ورودی را که از آنها می گیرند نیز باخود همراه ندارند

به عنوان قبل از دستور آقای دکتر امیر هوشمند ثبت نام کرده‌اند که تقاضا می کنم تشریف

بقیه در صفحه ۶

مشکلات بنگاههای مسافربری

درکرسی آزاد اصناف مورد بحث قرار گرفت

بیانات آقایان آذرفر ، پهلوان‌پور در جلسه کرسی آزاداصناف

چلوکبابی فیروز
اول خیابان منوچهری‌مقابل سفارت انگلیس‌تلفن۳۰۵۵۸۸

کیسه ازاسناد
تجارتی ـ تحصیلی ـ معافی ـ رانندگی ـ کمرکی در۲ دقیقه فتو ـ پرسپولیس لاله‌زارنو ـ چهارراه کنت ۳۷۴ تلفن ۳۳۷۵۷
۳۰ـ۱

شب ژانویه
چنگیز خان
در
کازبا
آ ـ ۳۲۱۹۴

درمان
روماتیسم
مطب دکتر مهندس
خیابان یوسف آباد ابستگاه ایران

شرکت سهامی تجارتی خزر
باطلاع خریداران محترم‌میرساندکه تراکتورهای
مدل ۶۵ و ۳۵ دیزل
مسی فرگوسن
وارد و آماده تحویل می‌باشد

جایزه ممتاز بلیطهای هفتگی
بخت آزمائی ملی
۱۰۰ هزار تومان شد
سری جدید بلیط های بخت‌آزمائی ملی که هر هفته‌دارای‌یك‌جایزه صدهزار تومانی وده‌جایزه سی هزارتومانی‌ودوجایزه ده‌هزارتومانی‌وهفتصد و هفتادهزار تومان جوایز کوچك می‌باشددرمعرض فروش قرار گرفت و روزچهارشنبه همین هفته قرعه‌کشی میشود .
برای خرید بلیط‌واستفاده‌ازجایزه ۱۰۰هزارتومانی‌این‌هفته‌فقط امروز وفردا فرصت‌دارید
آ ـ ۳۲۲۸۰

ششصد و نهمین
دایره سرو
خورشید بی غروب
سرگذشت خطیر دوران جوانی شرف الملك ، حجة الحق ، شیخ الرئیس
ابو علی سینا
کتاب نابغه‌شرق بزودی‌منتشر خواهدشد
از انتشارات موسسه اطلاعات
آ ـ ۲۲۱۲۸
۴ـ۱

انتقاد

دکتر حسن صدر حاج سیدجوادی

فقط یك قدم

دیشب که بعلت حضور در یك مجلس میهمانی دیر هنگام بمنزل باز میگشتم نزدیك میدان بیست‌و چهاراسفند مرد فقیری را دیدم که در گوشه خیابان خزیده است. بالا پوش پاره ومندرسی برروی سرش کشیده بود. در همان حالی که سرنشینان اتومبیل های لوکس خودرا در پالتو های پوست پیچیده و از مجالس قمار و رقص بمنزل های خود مراجعت میکردند آن مرد تیره بخت از شدت سرما بخود میلرزید. برای من غیر قابل تصور بود که موجودی بتواند در هوای آزاد بدون آتش و زیر انداز شب زمستان را به صبح برساند. پیش خود فکر کردم که این موجود بدبخت حتما شب یلدا را هم در همین گوشه به صبح رسانده و از شدت سرما بخود لرزیده است. در همان شبی که بعضی از خانواده ها در حرارت مطبوع آتش هندوانه وخربزه صرف کردند و تا پاسی از شب گذشته بصحبت و گفتگو گذرانیدند تا شب طولانی یلدا کوتاه‌تر شود! فکر کردم که این موجود تیره روز چند شب بعد یعنی شب ژانویه ۱۹۶۲ را نیز در همین گوشه سپری خواهد کرد، همان شبی که کافه ها و بارها و رستورانهای تهران شب زنده داری می‌کنند و مردم برقص و تفریح و خوشگذرانی میپردازند. باز هم فکر کردم شب های سیاه زمستان، درزیر دانه های برف و قطرات باران در سوز باد و غرش رعد این موجود مفلوك در همان گوشه باهمان بالاپوش ژنده‌و کهنه شب را بصبح خواهد رسانید.

یادم آمد شب قبل که بخانه باز گشتم وقتی دیدم یکی از مرغ ها بلانه نرفته و در گوشه حیاط خزیده است از تاثر و اندوه حالم دگرگون شد و با آنکه مرغ را بلانه هدایت کردم ولی ساعتی را در رنج و عذاب بسر بردم.

باز هم فکر کردم.. فکر کردم این موجودی که اکنون در گوشه خیابان خزیده و تا صبح بخود خواهد لرزید زمانی از یك مادر فقیر متولد شده، دوران شیر خوارگی و کودکی را با رنج و محنت سپری کرده است، روزها که مادرش برای رختشوئی و کلفتی باین خانه و آن خانه میرفت اودائما گریه کرده و گرسنگی کشیده وشبها که پستان خشکیده و پلاسیده مادرش را در دهان گرفته باز هم از گرسنگی گریه کرده‌و ناله سرداده است. قدری بزرگتر شده و در میان خاك و خاشاك و گل و لای کوچه غوطه ور گردیده است با نان خشك شده‌ای شکمش را سیر کرده و بخوراکی‌های لذیذ مغازه‌ها بادیده حسرت نگریسته است، بعد مادرش، یعنی یگانه حامی خودرا از دست داده و مجبور شده‌است بگدائی بپردازد و از مردم کوچه و بازار کمك بخواهد، گاه نیز از دکان نانوائی و بقالی تکه نانی یا دانه سیبی دزدیده و دور از چشم این وآن خورده‌است. مدتی ا زعمر کوتاه خود را در زندان و دارالتادیب گذرانده و اکنون روزها درخیابان پرسه میزند، گاه کار کوچکی باو محول میشود، کیسه‌ای را از مغازه ای در اتومبیلی میگذارد و یك سکه نقره میگیرد و یا دست سئوال بسوی مردم دراز میکند. شبها نیز در گوشه خیابان میخزد و تا صبح بخود میلرزد!

اینست داستان تولد و زندگی او! حال او چه گناهی کرده چه تقصیری مرتکب شده که نتوانسته است به مدرسه برود یا حرفه ای بیاموزد و بکاری مشغول شود تا یك عمر هرشب بخود نلرزد برای من معلوم نیست.

فکر کردم چرا برای این موجود و موجوداتی نظیر او فکری نمیشود؟! فکر کردم چه فکری میشود کرد؟

شاید نتوان باین سادگی مسیر زندگی آنها را تغییر داد، شاید نتوان باین آسانی برای آنها پرورشگاه ومدرسه و کارگاه ساخت، شاید نتوان آنان را از بدبختی و تیره روزی خلاصی بخشید و آنانرا خوشبخت و سعادتمند گرداند، شاید نتوان برای همه‌آنها آسایشگاه و اردوی کار تهیه کرد ولی اگر هیچ کاری نشود انجام داد می‌توان اقلا کاری کرد که آنهاشب های دراز زمستان را در گوشه‌خیابان‌ها سپری نکنند. می‌توان دور یك فضای پانصد متری یا هزار متری را دیوار کشید و آنرا مسقف ساخت و کف‌آنرا با گلیم مفروش کرد و کسانی راکه خانه و زندگی ندارند و شب را در خیابانها بصبح میرسانند به آنجاهدایت نمود. لازم نیست که به آنهاغذابدهند یا بودجه ای به آنان اختصاص دهند، حتی لازم نیست این محل را هم گرم کنند! فقط‌شهرداری‌همت کند دور یك فضای پانصد متری دیوار بکشد، آنرا مسقف سازد و باگلیم‌فرش کند. شب ها آوارگان و بی‌خانمانها را در این «خوابگاه» پناه دهد و صبح ها آنان را بیرون کند، فقط همین! آیا شهرداری بامیلیونها‌تومان‌عوارضی که‌از مردم میگیرد و میلیونها تومان مخارجی که مصرف میکند آیا همت برداشتن این یك قدم را دارد؟ به‌بینیم، شاید انشاءاله داشته باشد!

گفتگو

دستفروشان کوچه قورخانه

اداره کل روابط عمومی وانتشارات شهرداری تهران راجع بشرح‌مندرج درشماره ۱۰۶۶۵ مربوط به سدمعبر ومزاحمت درکوچه جنوبی قورخانه برابر گزارش اداره کل امور شهر اشعار میدارد: بااینکه محل مزبور جزءبازار روز است مع‌الوصف بـا حضور رئیس‌دبیرستان فروهرعده‌ای جگر کی ودستفروش که‌دراین‌محل تجمع نموده بودند بمحلهای دیگر متفرق گردیدند

گوسفندان مسروقه

آقایان قاسم‌مقدم‌قمی- فرج‌اله‌عطائی ومحمدابراهیم خلج آبادی ازآشتیان مینویسند مرتع قریه محسن آباد فراهان تفرش راسال جاری جهت چرای گوسفندان خود و آقای سر کشیك‌زاده قمی‌اجاره نمودیم چون درمدت‌اجاره‌تعدادی‌از گوسفندانمان سرقت‌شده که‌پرونده‌آنهادر پاسگاه فرمهین موجود است تقاضا میکنیم پرونده‌های مزبور بدادگاه بخش تفرش فرستاده شود تا با تعقیب سارقین وکشف حقیقت بتوانیم سهم هر یك ازصاحبان گوسفندها را که از بین رفته اثبات کنیم.

تهیه بذر

جمعی ازمعتمدین وریش سفیدان دهستان کاکی مینویسند سه سال خشکسالی متوالی‌در این حوزه‌زراعت کشتکاران را از بین برده بطوریکه بذر برای زراعت ندارند حال که بارندگی شروع شده تقاضا میشود وامی باهالی اعطا گردد که بتوانند بذر تهیه نموده از زراعت معموله باز نمانند.

اسفالت پیاده‌روها

آقای هادی مفخم‌مینویسد طول‌بیشتر پیاده‌روهای خیابانها رابعرض یکمتر برای انجام کارهای برق و غیره کنده‌اند که مدتها است بلاتکلیف مانده ومرجعی برای تجدید اسفالت آنها اقدام نمیکند منجمله خیابان نادری که ۱۰ این خرابی از هرطرف پیاده‌رو خیابان‌مزبوربیشتر محسوس و اسباب زحمت رهگذران میباشد تقاضا میشود نسبت باین موضوع‌که موجب آسایش عابرین خواهد بود توجهی مبذول گردد.

تخلیه ملك

آقای مصیب زنگنه‌ازاراك مینویسد پس ازسالها بی خانمانی موفق شدم برای سکونت ده سر عائله‌ام خانه‌ای تهیه کنم سه سال است برای تخلیه آن که کارگاه قالیبافی است در محاکمه سر گردانم با آنکه حکم تخلیه آن چندی است صادروابلاغ شده مستاجر بمنظور اینکه ازتعقیب تخلیه منصرف شده خانه خود را واگذار کنم ازتخلیه ملك خودداری میکند تقاضا میکنم در اجرای‌دستور تخلیه تسریع بعمل آید وعائله مرا از سر گردانی نجات دهند.

عیادت شبانه

آقای مسعودقائم‌مقامی‌کفیل‌دبیرستان فردوسی شوشتر مینویسد ساعت ۱۱ ونیم شب۱۴ آذرماه که وضع‌مزاجی همسرم براثر گزیدگی عقرب (گاردیم ـنوع بسیار خطرناك) وخیم وناچار برای‌آوردن پزشك بودم‌بخانه پزشکی مراجعه کردم متاسفانه بعذر آنکه کشیك شب نیستم از عیادت همسرم خودداری نمود اینك با تمام معالجاتی که‌پزشك خدمات اجتماعی بعمل میاورد وضع مزاجی مریض بصورتی درآمده که سم‌بتمام بدنش پراکنده واحتمال سقط جنین‌اومیرود شایسته است معلوم گردد در آنشب شهر شوشترفاقد طبیب کشیك بوده‌یا زحمات یك‌نفرفرهنگی ارزش‌عیادت شبانه طبیب را نداشته است.

نماینده انحصاری: شرکت سهامی کومینکور
سعدی ۵۷۲

از نطق نخست وزیر انتقاد....

بقیه از صفحه ٥

بیاورند و صحبت بکنند.

آزمایشگاه اصول

آقای دکتر امیر هوشمند چنین گفت:

این جلسه آزاد درحقیقت آزمایشگاه واقعی اصول و مبانی یك حکومت دمو کراسی است وبایدروش‌صحیح وعلمی و منطقی در مورد انتقادبکار برد ودر نظر داشت که چگونه‌افراد ملل مترقی جهان انتقادات خودرا درمقابل جمعی بیان میکنند و چه نتایج سودمند ورضایت بخشی را ازنظر بسط تمدن وپیشرفت جامعه بدست می‌آورند.

اظهارات دانشجو

اکنون بی‌مناسبت نیست که در اینجا اشاره‌ای به‌طرز تفکر و استدلال و تعمق یـك دانشجوی دانشسرایعالی که مدارج تحصیلات عالیه خودرا درجائی مثل دانشسرای عالی طی میکند بشود، اظهارات این دانشجو راجع بـاستادان دانشسرای عالی در روزنامه اطلاعات ۱۳ آذرماه شماره ۵۴۴۹ درج‌شده است چون بهیچوجه مستند ومستدل و منطقی نیست لذا گوینده ایـن قبیل مطالب را باید شخص‌بی‌اطلاع ومغرض معرفی نمود.

وزارت فرهنك عده‌ای ازاستادان باسابقه‌دانشسرای عالی را از اول شهریور ماه ۴۰ بدون رعـایت مقررات وقوانین تعلیماتی دانش ـ سرای‌عالی ودانشگاه‌تهران‌واستقلال تعلیماتی که این استادان دارنـد ازکار بر کنار نموده است.

سوابق تعلیماتی

اینجانب تحت قوانین ومقررات تعلیماتی دانشسرایعالی که‌ازتصویب مجلسین گذشته و اعلیحضرت همایون شاهنشاهی آنـرا موشح فرموده‌اند در دانشسرایعالی بامر تدریس وتربیت معلمان این کشور اشتغال داشتم و در تمام‌مدت‌بیست‌و یکسال خدمت وتدریس متوالی‌خود در دانشگاههای دانشسرای عالی شاهد و ناظر بوده‌ام که قـوانین دانشگاه تهران و دانشسرایعالی از هرجهت مقام علمی و حیثیت‌وشئون تعلیماتی و اجتماعـی استادان خود را محترم شمرده وبه‌آنها استقلال تعلیماتی واستخدامی داده است.

آقای دکتر امینی نخست‌وزیر مکرر دربیانات خود باین مطلب اشاره فرموده‌اندکه بایددانشجویان ایرانی مقیم خارج‌را تشویق کردتا بایران بر گردند واز وجود آنـان دراین کشور بنحو احسن در تمام قسمتهای زندگی صنعتی واجتماعی استفاده شود.

آقای وزیر فرهنك نیز مکرردر نطقهای خوداحترام به‌مقام‌وشخصیت وشئون معلم را متذکر شده‌ورعایت آنرا تاکید نموده‌اند ولی نمی‌دانم چطور شده است که در مـورد اینجانب که شانزده سال تمام است دردانشگاه تهران بودم وبعد بارتبه ده‌استادی درسال ۱۳۳۴طبق حکم دانشگاه تهران به دانشسرای عالی منتقل شده و بیست‌و یك‌سال‌سابقه ممتد ومتوالی تدریس و معلمی را دراین کشوردارم رعایت‌نفرموده‌اند

آیامن معلم نیستم ـ یامن دراین کشور جنایت و خیانت مـرتکب شده‌ام که مستحق این همه تجاوز و بی عدالتیها و و اهانتها و تزلزل مقام استادی که قوانین دانشگـاه تهران و دانشسرایعالی آنرا بـا بهترین و محکمترین طرزی صددر صد تضمین کرده است بشوم؟

آیا این رفتار وزارت فرهنك از نظر متزلزل ساختن مقام استادی و بر کنار کردن از شغل تدریس پس از بیست‌ویکسال سابقه دردانشگاه تهران و دانشسرایعالی که بدون توجه به قوانین و مقررات دانشگاه تهران و دانشسرایعالی صورت گرفته انعکاس سوئی در داخل و خارج کشور نخواهد داشت.

آیا دانشجویان فارغ‌التحصیل که الان در خارجه هستند وروزگاری دردانشسرایعالی در سر کلاس‌درس من حاضر بودند نخواهند گفت که بااستاد ماکه بهترین دوران‌جوانی خودرا صرف تعلیم و تربیت ایـن کشور کرده است چگونه معاملـه کردند و چطور استادشان را از کرسی تعلیم و تربیت که بیست‌و یکسال در تصدی آن بود بر کنار کرده واورا بااین همه تحصیلات و سوابق عریض و طویل تعلیماتی در ایران به‌بازرسی فنی تنزل داده‌اند؟

وضع تحصیلات

آقایان محترم، پس‌این هـمه قوانین تعلیماتی دانشگاه تهران‌و دانشسرایعالی که کتابهای قطوری راتشکیل میدهد فقط برای سیاه‌ـ کردن صفحات آنها بوده و درمورد من نمیتوانند ملاك عمل‌واستنادواقع شود.

آیا از این پیش‌آمد ناگوارتعلیماتی من هزاران معلم باایمان و فداکار که‌برای این کشور تربیت کرده‌و تحویل داده‌ام پند وعبرت نگرفته‌و این مسائل را نزد خود تجزیـه‌و تحلیل نخواهند کرد؟ در اینموقع ناطق بوضع تحصیلات خوددرایران وآمریکا اشاره کرد و گفت:

از سال ۱۳۱۹ تاباامروز کـه بیست‌ویکسال تمام میشود بدون‌یك روز وقفه ویافاصله باین مملکت و فرهنك خدمت کرده و هزاران معلم جوان وباایمان و برومند را تحویل این کشور داده‌ام.

آیا سزاوار است که بااین سوابق تحصیلات وتدریس زحمات مراکه بهترین دوران زندگیم صرف آن شده است نادیده گرفته و بـدون توجه‌به‌نص صریح قوانین ومقررات دانشگاه تهران و دانشسرایعالی با دوسطر ابلاغ غیرقانونی‌خط‌بطلانی برروی تمام آنها بکشند.

وزارت فرهنك چهار فقره ابلاغ درحق من یعنی انتظار خدمت، دعوت بکار، اعزام به دانشگاههای شهرستانها، بازرسی فنی کـه خود وزارت فرهنك از نظر غیر ـ قانونی بودن پی‌درپی آنهـا را نقض کرده و بـا قوانین و مقررات دانشگاه ودانشسرایعالی نیزمغایرت تام دارد صادر نموده است که‌کلیه آنها مورد اعتراض وابطال میباشد.

ضمنا بدنیست این مطالب را عرض کنم که وضع عده ازاستادان دانشسرایعالی در شهریورماه۱۳۴۰ باینطرف مثال شترمرغ را پیداکرده است اگربگوئیم که ما تابع‌قوانین و مقررات دانشسرایعالی هستیم فورا وزارت فرهنك به قوانین دانشگاه تهران، آنهم بدون‌رعایت انجام تشریفات قانونی استناد کرده و رفتار می کند. اگر بگوئیم تابع مقررات و قوانین دانشگاه تـهران هستیم فورا میگویند دانشسرای عالی موسسه‌ایست مستقل و دارای شخصیت حقوقی وابدا ارتباطی بدانشگاه تهران ندارد.

برای نمونه واثبات ادعانامه‌میان این همه احکام صادره یك فقره ابلاغ اعزام به دانشگاه‌های شهرستان ها را انتخاب کرده و چند کلمه‌در اطراف آن عرض مینمایم:

آقای دکتر فتح‌اله امیرهوشمند استاد منتظر خدمت دانشسرای‌عالی از تاریخ اول شهریور ماه ۴۰ با پایه‌ده استادی ... بسمت استادی دانشگاههای شهرستانها منصوب میشوید محل خدمت شما بموجب حکم جداگانه تعیین خواهد شد. وزیر فرهنك محمد درخشش.

آقایان ملاحظه فرمایند ادرکدام قوانیم استخدامی‌وتعلیماتی دانشگاه ودانشسرایعالی اجازه داده‌شده‌است که اول استادی را منتظر خدمت کرده وپس‌از واردساختن لطمه جبران ناپذیر برشئون و حیثیت علمی واجتماعی او وسپس اورابا‌عجله تمام بسمت استادی دانشگاه های شهرستانهای فرض وموهوم‌منصوب نمایند؟ اگر واقعا وزارت فرهنك احتیاج داشت و میخواست ازوجود استادان دانشسرایعالی در دانشگاه های شهرستانها استفاده نمایدمی‌ـ بایست طبق مقررات دانشگاه‌انجام تشریفات معین عمل کرده حکم را صادر مینمود وانگهی چطور شدباز یك دفعه این حکم دانشگاه هـای شهرستانها تبدیل به ابلاغ‌بازرسی فنی شد.

سپس ناطق مقررات و قـوانین دانشگاه و دانشسرایعالی راپیرامون وضع استادان بتفصیل قرائت‌کرد و گفت:

بطوریکه ملاحظه میفرمائید از نظر قانون تاسیس دانشگاه هـای شهرستانها نیز از طرف وزارت فرهنك رعایت انجام تشریفات‌قانونی بعمل نیامده است.

چون در هیچ یك از ابلاغ هـای صادره وزارت فرهنك که یکی از آنها برحسب نمونه در اینجاذکر شد رعایت مقررات دانشگاه و یـا دانشسرایعالی‌نشده استلذااینجانب از مقام وزارت فرهنك تقاضا دارد:

۱ـ کلیه احکامی راکه برخلاف رعایت قوانین دانشگاه. تهران و دانشسرایعالی در حق اینجانب‌صادر کرده‌اند لغو نمایند.

۲ـ حکم ترمیم حقوق استادی اینجانب را صادر وابلاغ نمایند و علت اینکه حکم ترمیم حقوق را تابحال صادر نکرده‌اند اعلام‌فرمایند احکام کلیه استادان دانشگاه‌تهران ودانشسرایعالی صادر و باستادان ابلاغ گردیده است.

۳ـ وزارت فرهنك علت صدور ابلاغهای غیرقانونی را که منجر به‌بر کناری اینجانب از تدریس در دانشسرایعالی شده است‌ومغایرت تمام باستقلال تعلیماتی اینجانب و قوانین دانشگاه تهران و دانشسرای عالی دارد اعلام دارند.

پس از خاتمه بیانات آقای دکتر امیر هوشمند رئیس جلسه گفت:

بطوری که دوستان عزیز اطلاع دارند طبق تصمیم کمیته برای‌نطق قبل از دستور بیش از پانزده دقیقه وقت نداریم ولی با این وصف نظر به احترامی که ما دانشجویان بمقام استاد قائلیم ایشان در بیست دقیقه بیانات خودشان را ایراد فرمودند و باین ترتیب آقای ترقی و آقای لسانی که قرار بود قبل از دستور صحبت بکنند اگر موافقت بفرمائید ماناطق اولی را که دردستورواردمی شود معرفی می کنیم. آقای محمود ضرابیان دانشجوی دانشسرای عالی بفرمایند و صحبت بکنند.

اخراج کارگران

ضرابیان گفت: مطالب امروز بنده قسمتی راجع به بیانات آقای نخست وزیر در پاسخ سئوال‌ایشان میباشد و قسمت دیگر راجع به شر کت گاز وبرق اهواز است.

موقعیکه آقای دکتر امینی به سئوال بنده که راجع به اخراج کارگران جنوب بود پاسخ میدادند من برای انجام کاری به خوزستان رفته بودم در آنجا کارگران وتمام طبقات مردم که به موضوع نفت اهمیت خاصی میدهند گوش‌بزنك رادیو بودند تا بیانات آقای نخست وزیر را در کرسی آزاد دانشجو اطلاعات بشنوند وبا امیدهای‌فراوان هر آن دقیقه شماری میکردند و بعضی‌ها نیز صد در صد مطمئن بودند که حتما آقای نخست وزیر از اخراج کارگران اظهار بی‌اطلاعی میکنند. ومیگویند که دستورمیدهم از اخراج کارگران جلوگیری‌نمایند ولی متاسفانه امیدهای آنها .بیهوده بود وآقای نخست وزیر باکمال بی‌پروائی از کنسرسیوم نفت دفاع نمودند واخراج کارگران را تائید کردند حتی هنوز هیچ مقامی به‌این صراحت از اخراج کارگران دفاع نکرده وحتی بعضی‌ها هم که در باطن با اخراج کارگران موافق بودند علنا از اخراج کارگران‌اظهار تاسف مینمودند برای نمونه همین وزیر کار آقای دکتر امینی‌چندی بیش در همین کرسی آزاد جرات نکرد اخراج کارگران جنوب را تائید کندوایشان فرمودند کارگران به‌میل خودشان اخراج میشوند و اگر کارگری بماشکایت کند که او را اخراج کرده‌اند ما جلوی کنسرسیوم زامی گیریم، آقای نخست وزیر این وزیر کار کابینه شما بود که چنین گفت، پس شما چه میگوئید؟

ضمانت داده‌اید؟....

مگر شما ضمانت داده‌اید که حتما شر کت‌های نفتی وابسته به کنسرسیوم‌بایدصدی صدسود ببرند شما از کجا حساب کرده‌اید که آنها اگر کارگران رااخراج‌نکنند ضرر می کنند آنان که به مامورین شما اجازه نمیدهند در حساب آنها وارد شوند وحتی به میل خودقیمت نفت رابالا وپائین میبرند شما که ادعا دارید به امور نفت و جریانات آن وارد هستید و خود را دربستن قرار داد نفت سهیم میدانید این حساب رانکرده‌اید که‌تاقبل‌ازخلع‌ید در آبادان مقدار کارگران به ۸۳ هزار نفر میرسید ولی اکنون از۵۰ هزار نفر تجاوز نمیکند و همچنین خیلی از ادارات منحل شده ودر کارها صرفه جوئی بعمل آمده و بقول شما ٤هزار کارشناس‌خارجی قبل از خلع‌ید به ۹۰۰ نفر رسیده در آن موقع شرکت سابق نفت ضرر نمیکرد ولی حالا کنسرسیوم نفت‌بااین‌وضع‌ضرر‌میکندآقای‌دکتر امینی این طرزبیان شما درخوزستان اثر نامطلوب بخشید و کارگران‌از شما سلب امید کرده‌اند دسته‌دسته کارگران اخراجی با پرداخت‌مبلغ ۴۰۰۰ هزار ریال به قاچاقچیان‌خانه وزندگی وزن وبچه‌های خودشان‌را ترك کرده و برای بدست آوردن لقمه نانی به کویت وسایر شیخ نشین‌های خلیج فارس پناه میبرندو جلای وطن می کنند وشما همه روزه در روزنامه هامیخوانید که یك‌لنچ با مثلا ۴۰ مسافر غرق شد و یا قاچاقچیان آنها را در جزایر بی آب وعلف خلیج رها کرده و همگی‌از گرسنگی جان دادند اینها اکثراز کارگران جنوب میباشند که‌بدست کنسرسیوم نفت از هستی ساقط شده‌اند هفته پیش یك دسته چهل پنجاه نفری از کارگران آبادان که آنها را اخراج کرده‌اند در جلوی اداره کارگزینی شرکت نفت فریاد میزدند پول مارا که بنام حق‌اخراجی میدهید گذرنامه‌ای هم ضمیمه ان بمابدهید تابه کویت برویم برای بدست آوردن کار. اینها ایرانی هستند یعنی هموطن آقای دکتر امینی.

چند نمونه

بنده چند نمونه از نامه‌هائی که کنسرسیوم به کارگران نوشته یعنی کارگرانی که حاضر نمیشوند ورقه اخراج را بنام اینکه به میل خودشان اخراج شده‌اند امضاء کنند به آنها نوشته اینجا نشان میدهم یکی از این نامه ها متن آن چنین است خطاب به یك کارگر آقای کریم شماره کلاس اف- سی -ان ـ۹۹۱ شماره ردیف ۹۰۲۲۱ پیرو مطالعات دقیقی که از احتیاجات کارگری شرکت بعمل آمده معلوم گردیده که برای شما شغلی در شرکت موجود نیست بنابر این از تاریخ ۱۳۴۰ر۹ر٤ به شغل شمادر شرکت خاتمه‌داده خواهدشد از طرف اداره روابط کارکنان ـع- بابادی البته این یك کارگراهوازی شاغل در کنسرسیوم نفت بوده که حاضر نشده نامه اخراج خودش‌را امضاء کند نامه دیگر بنام فسخ قرار داد استخدامی است.

که در آن قید شده اینجانب... بموجب این برك تقاضای فسخ‌قرار داد استخدامی خود را از شرکت تقدیم داشته‌وخواهشمند استچنان‌ـ چه شرکت بوجود اینجانب احتیاج نداشته باشد با آن موافقت نماید توجه کنید نکته جالب در آن اینجاست چنانچه شرکت بوجود اینجانب احتیاج نداشته باشد بازور وفشار آنها را اخراج میکنند و حتی آنها رابه‌دفترخانه‌ثبت اسنادمیبرند واز آنها امضاء میگیرند که ما خودمان میخواستیم اخراج شویم واقعا کارهای کنسرسیوم ازعجایب روزگار است.

قیمت برق

مطلب دیگر بنده راجع به‌قیمت برق در شهرستان اهواز میباشد دانشجویان اطلاع دارند که‌اخیرا موسسه‌ئی در خوزستان بنام‌موسسه عمران خوزستان‌دائرشده که‌توسط خارجیها اداره میشود و یکی از شرکتهای تابع آن شرکت گازو برق و آب خوزستان میباشد که‌در شهرهای آن استان شعبه داردبنام شرکت گاز و برق مثلا اهواز ویا خرمشهر.

این شرکت که ۵۰٪ آن‌متعلق بشهرداری هر شهرستان میباشد تقریبا زیر نظر هیئت مدیره اداره میشود ولی اداره اصلی آن بدست عمران خوزستان که یك شرکت امریکائی است میباشد.

این شرکت تاقبل از اینکه‌سد دز به اتمام برسد مصرفی برق شهرهای تابعه را از شرکت نفت در آبادان خریداری مینماید قیمت هر کیلو وات برق که این شرکت از آبادان میخرد ۹۰ دینار است ویك ریال هم عوارض شهرداری آن‌را حساب کنیم هر کیلوات ۱ر۹ریال میشود ولی این آقایان در برابر هر کیلووات ٤ر٤ ریال از مصرف‌کننده خوزستانی پول دریافت میدارند یعنی تقریبا ۲ر۵ ریال سود خالص برای هر کیلووات عاید این‌شرکت میشود کلیه اهالی از گرانی برق به‌ستوه آمده وبه مقامات مسئول شکایت کرده‌اند روزنامه‌های محلی خوزستان فریاد مردم خوزستان را از گرانی برق که بوسیله یکی از محترمین شهر اهواز تهیه شده منتشر نموده‌اند دولت‌در تمام‌شهرها برای کارگاههای صنعتی وموسسات عام المنفعه قیمت برق راتخفیف داده است مثلا قیمت برق صنعتی در تهران ۱ر۵ ریال در اصفهان ۲ر۵ ولی در اهواز ٤ر۳ ریال میباشدیك صنعتگر خوزستانی چگونه میتواند با این گرانی برق در این شهر کارگاه دائر نماید برای او کار صرف نمیکند در تمام قبوض برق مبلغ ۱۰٪ بعنوان اضافه بهاء نوشته‌اند معلوم نیست این ۱۰٪ به چه مصرفی میرسد واصلااضافه‌بهاء برای چی مگر شرکت های‌خارجی هم‌درخوزستان‌میتوانند عوارض‌جدید وضع نمایند مردم از استاندار خوزستان ووزارت کشور تقاضادارند هر چه زودتر به‌این موضوع گرانی برق رسیدگی نمایند درمورد تصفیه آب شهر اهواز صحبتی نمیکنم‌چون یکی از دوستان بنده در هفته‌آینده در اینجا صحبت خواهند نمود.

دنباله مذاکرات هفدهمین جلسه کرسی آزاد دانشجودر شماره‌آینده

اعلامیه اتحادیه فلاحتی ایران

جناب آقای نخست‌وزیر

در تعقیب اقدامات حزب توده بمنظور ایجاد اختلاف بین مالك و کشاورز وتبلیغات رادیوهای اجنبی برای دلسرد شدن مالکین از اقدام بامور عمرانی که نتیجه آن خرابی دهات وبیچارگی کشاورزان است باز هم آقای وزیر کشاورزی دولت جنابعالی در روزهائی که قهرطبیعت پیش از همه زنك خطر وخامت اوضاع کشاورزی سال اینده را بصدادر آورده است برای دست کشیدن مالکین ایران از تنقیه قنات‌های ویران و دادن مساعده وبذربه زارعین مایوس قدم بلندتری برداشته زیرا ضمن مصاحبه‌ای که روز ۲۲ر۹ر۴۰ در شماره ۱۰۶۷۹ روزنامه اطلاعات چاپ گردید رسما اعلام داشته اقدام به «تغییر قانون اصلاحات ارضی‌مصوبه ۲۶ر ۲ر۳۹» نموده‌اند واز صدها اعلام جرم علیه خود نیز باکی ندارد بدیهی است از کسی که کمترین اطلاعی از امر کشاورزی ندارد جزاین نباید انتظار داشت که کوچك ترین فکری برای تامین گندم وخوارو بار مردم ایران بنماید زیرا روزهای مبادا البته ،کنار دریاچه ژنوبهتر از بودن در میان هموطنانی است که دچار قحطو غلا وبدبختی‌های ناشی از تند رویهای امثال ایشان شده‌اند ولی برای اتحاد فلاحتی ایران که مرکب از کشاورزان واقعی این کشور بوده ودر روزهای سخت‌سینه‌های خودرا سپر بلای حمله بیگانگان ودشمنان وطن نموده وضامن استقلال ایرانند واجب ولازم است در چنین روزهائی اعلام دارد هر کسی علیه قانون اساسی کشور ماقیام واقدام نماید ملت ایران با او مبارزه خواهد نمود.

مملکت ایران دارای رژیم مشروطه سلطنتی است وضامن بقای رژیم باافتخار دو هزار وپانصد ساله سلطنتی ایران نیز همین قانون‌اساسی است که خونبهای شهدای راه آزادی ومشروطیت میباشد در اینصورت هیچکس حق ندارد بحکومت شخصی وتحمیل اراده خصوصی خودتحت هیچ عنوانی قانون اساسی را ملعبه خود قرار دهد.

طبق صریح اصل بیست ونهم قانون اساسی که «هروزیری که‌در امری از امور مطابق قوانینی که بصحه همایونی رسیده از عهده جوابی برنیاید ومعلوم شود که نقض قانون و تخلف از حدود ومقرر کرده‌مجلس عزل اورا از پیشگاه همایونی مبتدعی خواهد داشت و بعد از وضوح خیانت در محکمه عدلیه دیگر بخدمت دولتی منصوب‌نخواهدشد» حتی وزیری که نقض قانون نموده باشد بحکم قانون اساسی خائن بوده و باید محکوم و مطرود واقع شود.

طبق اصل نهم .« افراد مردم از حیث جان ومال ومسکن وشرف محفوظ ومصون ازهرنوع . تعرض هستند و متعرض احدی نمیتوان شد مگربحکم و ترتیبی که قوانین مملکت معین مینماید.

طبق اصل پانزدهم متمم قانون اساسی «هیچ ملکی را از تصرف صاحب ملك نمیتوان بیرون کرد مگر با مجوز شرعی و آن نیز پس‌از تعیین وتادیه قیمت عادله است»

طبق اصل شانزدهم «ضبط املاك واموال مردم بعنوان مجازات و سیاست ممنوع است مگر بحکم قانون»

طبق اصل هفدهم «سلب تسلط مالکین ومتصرفین از املاك واموال متصرفه ایشان بهر عنوان که باشد ممنوعست مگر بحکم قانون» دراین صورت هیچکس مادام که این قانون اساسی در کشور ماقائم وپابرجاست نمیتواند به اراده شخصی خود در املاك مردم دخالتی نماید و هر قدمی‌در هر مقام وموقعیتی بر خلاف‌اصول فوق بردارد قیام‌واقدام علیه قانون اساسی است که‌طبق مواد ۸۲و ۸۳ قانون مجازات عمومی قابل تعقیب میباشد.

در تائید اصول مهم فوق در قانون اساسی است که هر گونه‌مقرراتی که دولتها وشهرداریها وانجمنهای ایالتی وولایتی وشهرداری وضع‌نمایند مادام که مطابق قانون نباشد هیچ‌محکمه‌ای حق ندارد آنرا اجرا نماید زیرا اصل هشتاد و نهم متمم قانون اساسی چنین امر مینماید.

«دیوانخانه عدلیه ومحکمه هاوقتی احکام ونظامنامه‌های عمومی‌و ایالتی وولایتی وبلدی را مجری خواهند داشت که آنها مطابق قانون باشد»

بنا براین وقتی که قانون اساسی دیوانخانه عدلیه ومحاکم رامنع از اجرای نظامنامه و آئین نامه‌ای مینماید که با قانون مطابق نباشدچطور یك وزیر ادعا مینماید میتواند قانون را تغییر دهد وانتظار هم داشته‌باشد که این اراده غیر قانونی او نافذ ومجرا در محاکم ودستگاه دادگستری میباشد؟در حالیکه میداند هیئت عمومی دیوانعالی کشور قبلا رای‌داده که در غیاب مجلسین نمیتواند هیچ مقرراتی راجانشین قوانین بداند؟

در خاتمه توجه جناب آقای نخست وزیر را به که کرارا‌تذکرداده‌اند نمیخواهند بر خلاف قانون اساسی و قوانین مملکت واصول مشروطیت قدمی بردارند بدو نکته ذیل جلب مینماید:

ماده ۲۸۰ قانون مجازات عمومی چنین صراحت دارد.

«هر گاه یکی از وزراء یا مستخدمین دولتی در هر رتبه ومقامی که باشند بوسیله وضع نظامنامه یا تصویبنامه یاصدور متحد المال‌و او امر کتبی ویاامثال آنها بدون امر کتبی مقامات مافوق قانون راتغییر دهند یا تفسیر نمایند ویا در اجرای آن تبعیض کنند از خدمات دولتی دائما منفصل خواهند شد»

بنابر این علاوه براینکه وضع هرگونه مقرراتی که باقانون‌مطابق نباشد قابل اجرا نیست وهیچ محکمه‌ای طبق آن رای‌نخواهد داد آن اعمال جرم بوده ومرتکبین قابل تعقیب میباشند.

اصل شصت ویکم متمم‌قانون اساسی «وزراء علاوه بر اینکه به تنهائی مسئول مشاغل مختصه وزارت خود هستند به هیئت اتفاق نیزدر کلیات امور در مقابل مجلسین مسئول وضامن اعمال یکدیگرند»

بنا بر این گفته‌ها وعملیات هروزیری قطعا مورد توجه سایر وزراء نیز بوده وجادارد رئیس محترم دولت بمراتب مندرجه در این‌اعلامیه توجه مخصوص مبذول دارند خصوصا اینکه مملکت مابرای اصلاحات ارضی قانون مخصوصی دارد که متاسفانه اکنون بجای اجرای دقیق آن‌امتناع از انجام وظیفه قانونی شده وبمطالبی دست زده میشود که سلب‌اطمینان از کشاورزان کشور در امر کشاورزی مملکت شده ودارد کار بجائی میرسد که «نه‌از تاك نشان باشد نه‌تاك نشان».

آ ـ ۳۲۲۹۸

قابل توجه آقایان خرقانیهای ساوه مقیم مرکز

محترما باطلاع آقایان خرقانیهای مقیم تهران میرساند: چون جمعیتی بنام (جمعیت‌خرقانیهای ساوه مقیم مرکز) در شرف تشکیل و تکمیل است وروز جمعه ۸ر۱۰ر۴۰ انتخابات هیئت مدیره در مسجد یکتاواقع در جوادیه اول خیابان بیست‌متری بعمل خواهد آمدخواهشمند است راس ساعت یك‌بعداز ظهر در محل نامبرده حضور بهمرسانند.

از طرف هیئت موسس

الحاج محمدرضا اسلامی ـ علی‌اکبر احمدی ـ عباسعلی صرافی. فیروز احمدی ـ نظرعلی آشوری ـ سعیدی.

آ ـ ۲۳۵۷۳

قابل توجه‌آقایان مالکین‌وکشاورزان‌محترم

کارخانه قندکرج علاوه برتحویل بذر مجانی ـ کودشیمیائی قند وشکرارزان ودفع آفات مجانی وپرداخت مساعده برای هرهکتار کشت تامبلغ پنجهزار ریال و مبلغ پانصد هزار ریال (۵۰۰ر۰۰۰) هم پاداش به‌هشت‌نفر از بهترین پیمانکاران می‌پردازد وبعلاوه ازسال جاری اقدام بپرداخت وامهای قابل توجه بچغندرکاران خوب و خوش‌حساب نموده‌و مینماید ـ چنانچه شما هم مایل باشید از این مزایا استفاده نمائیداز هم‌اکنون باحاضرنمودن زمین مناسب برای عقدقرارداد کشت‌بکارخانه قندکرج مراجعه فرموده و باپرداخت فقط یکصد ریال خاك مزرعه خود را آزمایش وکود شیمیائی متناسب دریافت فرمایند.

آ ـ ۳۲۲۰۸ ۱ـ۳

ازدکتر پرویز صدیق :

۹ ماه در کنگو «۶»

هلندیها خرابکاری میکردند..

نماینده سازمان ملل در کشور (اکواتور) یك مردهلندی بود که تخصص اودر اقتصاد بود.این مرد بنظر من از رموز سیاست ومردم داری چیزی نمیدانست وبازمامداران کنگوئی بطور خشونت آمیزرفتار میکرد وسوء ظن آنها را نسبت بکلیه اعضاء سازمان ملل جلب کرده بود . مردم کنگو یاوکلا و روسای ادارات میگفتند هلندیها از نژاد فلامان هستند و چون هیئت حاکمه کشور بلژیك را فلامان‌ها که دارای زبان خاصی هستندتشکیل میدهند مردم کنگو میگفتند اینمرد هلندی وهم نژاد بلژیکی‌ها میل ندارد برای استخلاص ما ازچنگال بلژیکی‌ها قدمی بردارد وحتی اورا متهم به خرابکاری میکردند . در حقیقت اعمال ورفتار او موجب‌شده بود که کنگوئی‌ها چنین سوء ظنی داشته باشند زیرا او باتمام قوا و نفوذ خود میکوشید که پزشك و معلم بداخله آن ایالت پهناور که وسعت آن از خاك فرانسه بیشتر است فرستاده نشود و هر قدر وزیر بهداری و حکومت کنگو التماس میکردند او بنام اینکه در داخله ایالت امنیت وجود ندارد مانع‌اعزام پزشك میگردید . این مطلب رادر جای خود مفصلتر شرح خواهم‌داد.

در شهر کوکیل هاتویل علاه‌بر آن دو بیمارستان ، یك بیمارستان دیگر وجود داشت که خیلی نظیف ومرتب ومجهز بتمام وسائل فنی بود . این بیمارستان اختصاص به بیماران بلژیکی داشت و سیاه پوستانرا در آنجا راه نمیدادند .

حالا که موضوع راه ندادن سیاهان به آن بیمارستان پیش‌آمد بدنیست بدانید که اصولا رفتار بلژیکی‌ها با مردم کنگو رفتار ارباب بابرده و غلام بود. باین ترتیب که سیاهان در محله‌های کثیف یاخانه‌های معمولی زندگی میکردند و حق‌نداشتند بعد ازساعت ۱۸ به محله‌های اروپائی بیایند واز نظرحقوق‌ومزایای انسانی‌بابلژیکیها برابر نبودند وبرای احراز برابری ومساوات باید مراحلی را ازنظر علمی واخلاقی طی کنند، مثلاباید ۱۸ سال تحصیل کرده باشند واز نظر رفتار واخلاق امتحاناتی‌بدهند. البته این امتحانات که تحت نظر فلامانهای بلژیکی صورت میگرفت بسیار سخت و مشکل بود بطوریکه یکی از سیاهان که زمان لومومبا وزیر بهداری کنگو بود برایم‌نقل میکرد و میگفت چه مراحل سختی را برای اینکه بتواند بابلژیکی‌ها تساوی حقوق‌داشته باشد طی‌نموده، او میگفت آزمایش کنندگان هر قدر میتوانستند بهانه میگرفتند و کارد راباستخوان میرساندند ، او میگفت درجه سخت گیری آنها بحدی بود که‌من‌در فکر انتقامجوئی ویا انتحار بودم وبالاخره بازحمت زیاد توانستم سند برابری ومساوات را از آنها بگیرم . کسیکه باین ترتیب بابلژیکی‌ها برابر میشد باو کارتی میدادند که با ارائه آن‌مجاز میشد در محله بلژیکی‌ها پس از ساعت‌شش بعد از ظهر رفت وآمد کند ودر قسمت‌های قضائی وحقوق اجتماعی باآن ها مساوی گردد ولی بااینحال این قبیل افراد رابرای سکنی در محل‌های بلژیکی نشین ویا بستری شدن در بیمارستان بلژیکیها نمی‌پذیرفتند . ناتمام

بازدید از آموزشگاه خدمات اجتماعی

بقیه از صفحه ۵

از آموزشگاه خدمات‌اجتماعی‌وآشنائی بطرز کار و تعلیم و تربیت مدد کاران در محل آموزشگاه حضور یافتند .

۳۹ فارغ‌التحصیل

خانم فرمانفرمائیان ضمن ارائه اوراق امتحانی داوطلبان دوره سوم آموزشگاه گفت :

از بین ۸۰۰ نفر داوطلب ۲۱ نفر در امتحانات تستی و مصاحبه برای طی دوره آموزشگاه خدمات اجتماعی قبول شده‌اند ، در سال تحصیلی ۳۹ و ۴۰ جمعا ۳۹ نفر از این آموزشگاه فارغ‌التحصیل‌شده‌اند که‌درموسسات‌اجتماعی بیمارستانها ، اردو های کار، زندان زنان و مردان ، پرورشگاهها ، بنگاه پرورش کودك ، آسایشگاه مشغول کار هستند و دانشجویان دوره سوم نیز هفته ای سه روز درس «تئوری» فرا میگیرند و سه روزدر دهات اطراف تهران و بیمارستانها و موسسات اجتماعی بکار ورزی مشغول میباشند.

منظور و هدف

خانم فرمانفرمائیان افزود : منظور و هدف اصلی ما تعلیم و تربیت مدد کارانی است که از هر جهت واجد شرایط بوده و دارای ایمان و اعتقاد بخدا و وجدان و صبر و تحمل و ازخود گذشتگی باشند ، اطلاعات جامعی از علوم و قوانین مملکتی داشته باشند .

بطوریکه مشاهده میکنید بادرنظر گرفتن تمام شرایط از بین ۸۰۰ نفر فارغ‌التحصیلان دبیرستانها که‌داوطلب طی دوره آموزشگاه خدمات اجتماعی بوده اند فقط ۲۱ نفرآنهاموفق‌بگذراندن کنکور ورودی و مصاحبه شدند .

وضع مالی

خانم فرمانفرمائیان درباره وضع مالی‌آموزشگاه‌واستخدام‌فارغ‌التحصیلان آموزشگاه و همچنین تبعیض در مورد استخدام بعضی افراد که‌بعنوان‌مددکار بدون گذراندن آموزشگاه قبلا در استخدام وزارت بهداری درآمده اند مطالبی باطلاع رسانید .

آقای وزیربهداری‌وعده داد که برای استخدام فارغ التحصیلان آموزشگاه مزبور در بودجه سال آینده وزارت بهداری اعتبار لازم تامین نموده و پس از مطالعه دقیق آنچه مقدور و میس باشد از بودجه وزارت بهداری باین موسسه مفید و موثر کمك شود .

آقای دکتر ریاحی افزود : برای تامین‌سایر احتیاجات‌آموزشگاه‌وکرایه محل و سایرمخارج‌ضروری آموزشگاه باید وزارت فرهنك در بودجه خود اعتبارات لازم منظور و تامین نماید . وزیر بهداری بنا بتقاضای خانم فرمانفرمائیان در اینمورد نیز وعده‌داد که با آقای درخشش وزیر فرهنك مذاکره و تصمیمی دراین باره اتخاذ نماید .

کمك های موسسات

خانم فرمانفرمائیان در مورد کمکهای مالی به آموزشگاه اظهار داشت : این سازمان وابسته بشورای خیریه و وزارت فرهنك است و از طرف سازمان شاهنشاهی خدمات اجتماعی شیرو خورشید سرخ ، بنیاد پهلوی و اشخاص خیر و نیکو کار کمك میشود ، آموزشگاه چون ناچار است بعده‌ای از دانشجویان که از شهرستانها می‌آیند کمك تحصیلی بدهد و از طرفی به سه هزار خانوار که سرپرستهای آنان در زندان بسرمیبرند وهمچنین به دوسای خانوار که‌بعللی وضع اجتماعی آنان رقت‌بار است کمك میکند ، بودجه این موسسه بهیچوجه تکافوی تمام هزینه ها را نمیدهد .

نمایش فیلم

در این هنگام یك حلقه فیلم ۱۲ دقیقه ای که از طرف سازمان ملل متحد از طرز کارمدد کاران که در دهات مشغول انجام کار های اجتماعی بودند بمعرض نمایش گذاشته شدکه مورد توجه قرار گرفت .

تقدیر و سپاس

در پایان آقای دکتر ریاحی ضمن تقدیر و سپاسگزاری از خدمات‌خانم فرمانفرمائیان گفت : در مسافرت کردستان هر جاکه رفتم با کمکهای بهداشتی خانواده فرمانفرمائیان روبرو شدم و امیدوارم روزی برسد که در راس امور بهداشتی مملکت شما و اشخاصی که تربیت‌میکنید‌قرارگیرند.

آقای وزیر بهداری بار دیگروعده مساعد داد که کمبود بودجه این سازمان اجتماعی را تامین نماید .

ساعت ۶ و نیم بعداز ظهر بازدید از کارهای آموزشگاه خدمات اجتماعی پایان یافت

در کرسی آزاد انجمنهای محلی

شهردار درباره شهر صحبت کرد

ساعت پنج بعدازظهر روز گذشته نهمین جلسه کرسی‌آزاد انجمن های محلی تهران باشرکت نمایندگان انجمن های محلی جوادیه ،نازی‌آباد ،شمالغرب ، تهران‌نو، نارمك ، حشمتیه،ده‌متری ارامنه وسیاوش ، شهرآرا ، وحیدیه ، چهارصد دستگاه کوی کارمندان باغشاه ، شورای همکاری برزن هشت و انجمن‌مستوفی وشمیرانات و کانون خیریه ،رودکی وشورایعالی انجمن های محلی تهران درسالن سخنرانی موسسه اطلاعات تشکیل شد .

دراین جلسه آقایان دکترنصر شهردار تهران و اکبرمعاون وزارت کشور واحمد نفیسی معاون شهرداری وفرهادپور مدیرکل امورشهر بدعوت موسسه اطلاعات حضور داشتند،جلسه بااظهارات آقای مسعودی مدیر اطلاعات آغاز شد وسپس‌آقای‌سیدمحسن‌ویژه رئیس شورایعالی انجمن‌های محلی تهران ورئیس جلسه کرسی آزاد اعلام کرد که دستور امروز جلسه بحث وگفتگو پیرامون تصویبنامه های جدید عوارض وهفت منطقه مستقل شهرداری‌تهران است ،آقای ویژه همچنین گفت که در حدود ده‌نفر از نمایندگان محلات تهران برای سخنرانی پیرامون همین مسائل نام‌نویسی کرده‌اند که‌بترتیب نوبت به‌آقایان اجازه صحبت داده خواهدشد.

دراین موقع آقای محمدجنابزاده رئیس شورای همکاری‌برزن هفت ویکی از معاریف دانشمند تهران پشت تریبون قرار گرفت وضمن‌تجلیل از شادروان محمدصادق طباطبائی از درگذشت آن مرحوم بنمایندگی از طرف شورایعالی انجمن‌های محلی و مردم تهران ابراز تاسف کرد . پس‌از پایان سخنان آقای جنابزاده آقایان یزدانی از یافت‌آباد وکریمی از جوادیه بیاناتی ایرادکردند وسپس آقای دکترنصر شهردار تهران پشت تریبون قرارگرفت وتاپایان وقت جلسه درباره دوآئین‌نامه جدید شهرداری بتفصیل صحبت کرد پس‌از پایان بیانات شهردار ختم جلسه اعلام گردیدو آقای ویژه باطلاع حاضرین و وناطقینی‌که برای‌صحبت‌نام‌نویسی کرده‌بودند رسانید که نوبت آنان محفوظ است و در جلسه‌آینده میتوانند صحبت کنند . مشروح مذاکرات جلسه کرسی‌آزاد که برای مردم و ساکنین محلات فوق‌العاده حائز اهمیت است ازشماره آینده بتدریج چاپ خواهد شد.

صرف شام و مذاکرات

بقیه از صفحه ۵

آقای‌فلسفی‌گفت : من و آقای‌دکتر امینی کارمان صحبت کردن است و البته گاهی سخنران دچار عکس العمل میشود ولی بهرحال ناطق قوی میتواند از منطق خود بنفع جامعه استفاده کند .

آقای نخست وزیر گفت : سر موفقیت‌روزولت رئیس‌جمهورفقیدامریکا قدرت بیانش بود . باید مردم را جلب کرد تا همه کار درست شود .

نخست وزیر افزود که : من نطق دادستان دادگاه شیلات را گوش‌دادم و پسندیدم . در مملکت ما اشخاصی پیدا میشوند که‌استعداد و سرمایه‌علمی در وجود آنها پیدا میشود و ما خبر نداریم .

یکی از پزشکان که در مجلس‌حاضر بود اظهار داشت :

خوبست دولت پزشکانی را که در زمان دولت اسبق بازنشسته شده‌اند بخدمت فرا خواند .

نخست وزیر گفت : اگر مایل به خدمت در شهرستانها باشند حرفی ندارم .

شما هم بامریکا سری بزنید !

رستوران هتل امریکا

«هتل تحت نظر مدیرهٔ سوئدی»

سالن رستوران‌هتل آمریکا زیبائی و لطف شرقی و پاکیزگی و راحتی غربی رادرهم آمیخته است .

محیط آرام و نغمه‌های ملایم موزیك لذت‌غذا های مطبوع رستوران هتل امریکا را چند برابر میکند.

منوی کامل برای شام و نهار ۸۰ ریال

خیابان تخت جمشید ـ مقابل سفارت آمریکا ـ تلفن ۶۹۰۵۳ ـ ۶۴۵۳۰

آ ـ ۳۲۲۵۴

نسل سگهای ولگرد را قطع میکنند

امروز کمیسیونی با شرکت نمایندگان شهرداری تهران بهداری شهرداری و چند تن از متخصصین دامپزشکی در دفتر مدیر کل بهداری شهرداری تشکیل گردید .

در این کمیسیون تصمیم گرفته شد برای از بین بردن نسل سگهای ولگرد یك سلسله اقدامات بطور مستمر ومداوم از طرف ماموران اتلاف سگهای ولگرد با همکاری برزنها صورت گیرد .

خبر نگار ما می افزاید برای هفت منطقه شهرداری شهر تهران هفت گروه مجهز برای اتلاف سگهای ولگرد تعیین گردیده‌اند این گروه ها بطور مداوم در هفت منطقه شهرداری تهران مشغول کار خواهند شد تابابن ترتیب مزاحمت سگهای ولگرد که بعضی از آنها به‌بیماری هاری نیز مبتلا هستند برطرف گردد .

از نماینده اداره در اهواز

ـ۳ـ

کهکیلویه در حال پیشرفت است

درختنان بارور پرتقال چهار ساله باشت

در مورد محصول باشت در گذشته وحال از آقای باشتی سئوال شد اظهار داشت محصول مخصوص و عمده این منطقه تنباکو بوده که‌به مقدار زیاد وخیلی مرغوب بعمل می‌آمد ووسیله تجار خوزستانی جزء صادرات کشور بخاورمیانه صادر میشد همچنین داخل کشور تاشعاع وسیعی بنام تنباکوی باشت خرید وفروش ومصرف میشد متاسفانه در سنوات اخیر در اثر عدم توجه‌اداره دخانیات بویژه مامورین محلی این وسیله زندگی مردم واین محصول خوب در منطقه باشت ممنوع شد واینعمل‌خسارات‌زیادی به‌کشاورزان وارد آورد در صورتیکه اگر با نظارت اداره دخانیات یك مزرعه آزمایشی تنباکو وتوتون ایجادشود محصول آن از بهترین نوع‌تنباکو وتوتون خواهد شدودر نتیجه آزادی کشت ونظارت اداره دخانیات در زندگی کشاورزان گشایشی حاصل میشود واز طرفی هم اداره‌دخانیات میتواند محصول مورد پسند مردم را برای فروش بدست بیاورد.

در حال حاضر باشت محصول دیگری بجز گندم وجو که غالبا دیمی میباشد ندارد ولی سطح کشت بالاست واگرخشکسالی‌نشودرضایت بخش است بخصوص در سالهائیکه باران زیاد میبارد باکمك آب قنات کنجد وپنبه کاشته میشود ولی اینها تکافوی زندگی زارعین را نمینماید اگرازطرف بانك کشاورزی واداره کل دامپزشکی بدام داران مساعدتهائی چه از لحاظ تلقیح و معالجه دامها وچه از نظر اعطای‌وام توجهی شود سطح زندگی مردم بسرعت ترقی خواهد کرد و کمك زیادی بگوشت وروغن وسایر فراوارده‌های دامی خوزستان خواهد شددر کوهستانهای‌این‌منطقه‌بواسطه اعتدال هوا در سطح بسیاری باغات انگور وانجیردیم مشاهده میشود که درسالهائی که افت نداشته باشد محصول خوبی ببار می‌آوردو محصول آن در بهبهان و آقاجاری ودو گنبدان بفروش میرسد وقابلیت تکثیر این نوع باغات بسیار زیاد است .

درباره استفاده ازتراکتور آقای‌ملك مسعود باشتی اظهار داشت:

سه دستگاه تراکتور و لوازم مربوط آنرا (از قبیل گاوآهن و دیسك)ویك کمباین‌ازبانك‌کشاورزی گرفتم ولی بواسطه خشکسالی سه سال گوشه محصول دیم از بین رفت علاوه بر اینکه خود دستگاهها خود شهرستان جداگانه‌ای تشکیل دهند این استدعا مورد اجابت واقع در سفر دوسال قبل هیئت دولت وقت بخوزستان ضمن عرض مفصل اوضاع گهکیلویه نیز اینمطلب تذکر داده شد وبا مساعدت فرمانده لشکر وقت خوزستان تیمسار سر لشکر روحانی که همواره مجری‌امر اعلیحضرت همایون شاهنشاهی‌بودند تصویبنامه شهرستان گهکیلویه را هیئت دولت صادر نمود واز آن تاریخ خود مردم گهکیلویه بفکر پیشرفت شهرستان خود بوده ودر موارد لزوم ومقتضی در خواستها و پیشنهادات خودرا متفقایا وسیله نمایندگان خودبشرف عرض‌ملوکانه و دولتهای وقت میرساند با این که اعلیحضرت همایونی شاهنشاه در مسافرت خوزستان‌پس از استماع عرایض و گزارش‌شفاهی بنده امر فرمودند که راههای‌ارتباطی اینسامان ساخته شود وتوجه لازم بعمران وآبادی اینمنطقه مبذول‌شود تا اینکه سه ماه قبل در تهران‌طی گزارشات متعدد اوضاع عمومی کهکیلویه را مجدد بعرض رساندم همچنین در ملاقات با آقای نخست وزیر وزیر محترم کشور شفاها و کتبا پیشنهاداتی برای عمران و آبادی کهکیلویه وبهبود وضع آن بعرض رساندم که خوشبختانه قسمتهای مهمی از آن بمرحله اجرا در آمد و بقیه نیز در حال مطالعه‌و اخذ تصمیم است خوشبختی دیگری که برای بنده‌ومردم کهکیلویه‌است علاوه بر اطلاعات دقیق و آشنائی فرد فرد کهکیلویه باتیمسار سپهبد عزیزی وزیر محترم کشور که خود بموجب اخذ تصمیمات صحیح وبجاد در مورد منطقه است‌وآقای مهندس مهدوی استاندار خوزستان نیز آشنائی وعلاقه کامل بعمران و آبادای اینمنطقه ابراز میفرمایند و میتوان ادعا کرد باوجود آقایان محترم زحمت هرگونه پیشنهادی‌از بنده یا اشخاص ذینفع ساقط شده است فقط گاهی بعنوان یاداوری مطالبی که لازم باشد بعرض‌میرسد آنچه بنده در تهران احساس کردم وبا ملاقات مقامات مسئول دریافتم اعلیحضرت همایونی‌از اینکه‌تاکنون در کهکیلویه کاری انجام نشده ناراحت‌میباشند واوامر موکدشاهانه متواترا برای بهبود وضع کهکیلویه شرفصدور یافته است این خود بزرگترین افتخار بنده وسایرسر پرستان عشایر وهمچنین قاطبه‌اهالی استکه شاهنشاه‌دادفکر آنها میباشند.

در این چند سال که اغلب بدون وسایل یدکی هستند فرسوده‌شدند چون در قسمت زراعت متضررشدیم بهمین جهت مبلغی از وجوه‌اقساطی را نتوانستیم بپردازیم برای اینکه بتوانیم در اینمنطقه زراعت آبی داشته باشیم اقدام به حفر سه‌حلقه چاه عمیق که قبلا گفته شدنمودم امید میرود با استفاده از آب چاهها قادر بپرداخت اقساط وسائل خریداری شده از بانك کشاورزی بشوم ودیگر حفر چاهها که منتها آرزوی من است برای استفاده‌عموم اقدام گردد.

سئوال شد. آیا برای ایجاد و تاسیس بهداری ویا بیمارستان‌دراین منطقه اقدامی شده است ....؟

آقای‌باشتی اظهار داشت :ازطرف وزارت بهداری چند سال است یك بهدار در باشت مشغول انجام وظیفه است واخیرا نیز یك دکتر دردو گنبدان‌بحال‌بیماران رسیدگی میکند ولی بابودجه کم که در اختیار دارد از عهده پذیرائی کلیه بیماران برنمی‌آید وچون بیمارستان شرکت نفت مخصوص کارکنان خودش میباشد لازم دانستم در دو گنبدان باهزینه خود ساختمانی جهت یك درمانگاه مجهز ایجاد نماید خوشبختانه اینعمل‌مورد توجه مقامات بهداشتی شرکت ملی نفت واقع واز من خواسته شد که‌قسمتی از این ساختمان را جهت افتتاح‌یك درمانگاه مجهز با مخارج شرکت ملی نفت واگذار نماید با این‌نظر موافقت شد وقرار است در این چند روز آینده شرکت ملی نفت راساساختمان رامجهز ودرمانگاه‌را افتتاح نماید با افتتاح این‌درمانگاه خاطر عشایر وافراد غیر وابسته بشرکت نفت از حیث درمان‌آسوده خواهد شد وبقیه ساختمان رانیز دراختیارفرماندار کهکیلویه گذارم‌ام تا بهر طریق صلاح بداند بنفع منطقه از آن استفاده نمایدبدیهی است باورود شرکت نفت در این کار عمل بسیار مهمی در وضع بهداشت عمومی انجام شده ووظیفه خود میدانم از اولیای شرکت ملی نفت که در اینکار سهم بسزائی داشته‌اند تشکر نمایم .

ازسایر نقاط کهکیلویه اطلاعاتی‌از آقای باشتی خواسته شد اظهار داشت :

ولایت کهکیلویه یکی از مناطق عشایر نشین است که در قسمت سلسله کوهستان های جبال غربی ایران واقع شده و منطقه‌ای از همین سلسله جبال به اضافه‌دهلیز وجرگه‌های بزرك وکوچك سرد سیری وگرمسیری مابین آنها و محدود است به‌اردکان فارس(کوه دنا. فلدر و ـبختیاری ـجانکی ـ بهبهان .ماهورمیلاتی .محل‌سکونت ایلات بویر احمد ـبهمئی ـبابوئی ـ طیبی ـ دشمن زیاری ـ بویراحمد ـ گرمسیر وچرام است که جمعابیش از دویست هزار جمعیت دارد که از نژاد خالص اریائی هستند وهمگی از سرپرستان عشایر وافراد عادی به عشق شاه ومیهن زنده بوده واین سنت پرافتخار را پس از مرك به اولادان خود خواهند سپرد.

کهکیلویه وبهبهان تا دو سال قبل یك شهرستان بودند ومرکز آن بهبهان بود و مشترکا اداره میشد چون درسی سال اخیر یکقدم اصلاحی کوچك در کهکیلویه بر داشته نشده بود مردم منطقه از استکه شاهنشاه‌دادفکر آنها میباشند.

خرید و فروش شمش طلا در بانکها ممنوع شد

شورای پول و اعتبار ببانکها ابلاغ کرد که شمشهای طلای خود را ببانک مرکزی بفروشند

امروز اطلاع حاصل شد که بانک مرکزی مقرر نموده است که کلیه بانکهای کشور موجودی طلای شمش خود را بانرخ رسمی در اختیار بانک مرکزی بگذارند.

یك مقام مطلع در امور بانکی پیرامون تصمیم بانك مرکزی اظهار داشت که پس از ممنوعیت واردات طلا شورای پول واعتبار پس از مطالعات لازم دید که بانکهای کشور هر چه موجودی شمش طلا دارند با نرخ رسمی بانك مرکزی باین بانك بفروشند چون از این پس ضرب سکه فقط بعهده بانك مرکزی است وسایر بانکها اجازه ندارند اقدام به ضرب سکه طلا درضرابخانه یا معاملات طلای شمشی بکنند این دستور فقط برای فروش موجودی شمش طلای بانکها است چنانچه بانکها از انواع مسکوکات طلا وسایر طلاهای ساخته شده داشته باشند اشکالی نخواهد داشت بدین ترتیب بانکها از این پس مجاز برای خرید و فروش شمش طلا نخواهند بود.

دستور مزبور شامل موجودی شمش‌های طلای بانکها در خارج هم میشود و باید بانکها موجودی طلاهای شمش خارج خود را نیز بنرخ رسمی بیانك مرکزی بفروشند.

بانکها موجودی طلا و طلای شمش خود را هر چند یکبار در بیلان خود انتشار میدهند وبدین جهت میزان موجودی طلای شمش بانکها بسهولت بدست می‌آید.

ازاول سال تاپایان آبانماه گذشته:

بیش از ۱۷ هزار نفر وام از بانك رهنی گرفته‌اند

مبلغ وام پرداختی بیش از ۷۳۳ میلیون ریال میباشد

امروز اطلاع حاصل شد که در شعب سه‌گانه بانك رهنی درتهران وسایر شعب این بانك درشهرستان ها از اول سال ۴۰ تاپایان آبان ماه گذشته ظرف ۸ ماه بالغ بر ۷۳۳ میلیون و ۳۵۴ هزار ریال انواع وام‌های مختلف به ۱۷ هزارو ۳۵۱ متقاضی پرداخته است. اکثر این وامها از نوع وام تعمیر و تکمیل منزل. وام کارگشائی بوده است. تعداد وامهای پرداختی قرض خانه ظرف این مدت اندك میباشد. از وامهای پرداختی طی این مدت مبلغ ۲۵۶ میلیون ریال آن درشعبه مرکزی بانك رهنی در تهران به ۴۴۵۲ نفر متقاضی واجد شرائط برداخت شده است.

تعداد کسانیکه طی ۸ ماه گذشته از شعبه غرب بانك رهنی درتهران موفق باخذ وام شده‌اند ۳۲۲۷ نفر میباشند که مبلغ دریافتی آنها بالغ بر ۱۰۹ میلیون و ۵۰۰ هزار ریال میشود.

شعبهٔ شرق بانك رهنی نیز طی هشت ماه گذشته ۹۲ میلیون ریال به ۱۸۰۴ متقاضی پرداخته است.

شعب بانك رهنی در شهرستان ها نیز طی این مدت بالغ بر ۲۷۵ میلیون و ۸۵۴ هزار ریال به ۷ هزار و ۸۶۸ متقاضی پرداخته‌اند. وام‌های پرداختی شهرستان‌ها نیز از نوع تعمیر و تکمیل و کارگشائی بوده است.

این آمار همچنین نشان میدهد که شعب بانك رهنی در تهران وشهرستانها از بدو تاسیس تاپایان آبان ماه گذشته بالغ بر ۸ میلیارد و ۱۵۲ میلیون ریال انواع وام به ۲۴۹ هزارو ۳۶۶ نفر متقاضی پرداخته‌اند. این وامها شامل وام های تعمیرات و تکمیل منازل، وام های قرض‌خانه، ووام های کارگشائی ومتفرقه که طی این مدت پرداخت شده میباشد.

بازار اصفهان

بازار اصفهان در هفته گذشته وضع عادی داشت مغز بادام بیشتر از هفته ماقبل طالب داشت و سفارش خرید روی آن میرسید بازار دانه های روغنی سست بود روی کتیرا خرمنی ومفتولی تقاضای خرید اغلب می رسید و بازار رواج داشت پوست و روده طالب داشت هر مقدار که ببازار عرضه میشد خریداری می گردید. معاملات قماش نخی رونقی نداشت در نرخ آهن جزئی ترقی مشاهده‌می‌شد اما بازار فلزات دیگر راکد بود فقط روی مس تقاضای خرید میرسید بازار ریسمان راکد بود مظنه پنبه محکم بوددادوستد پشم گرمتر از هفته ماقبل بود و خریدار عمده در بازار داشت مظنه چای سست تر از هفته پیش بود معاملات قند و شکر در حدود مصرف و مظنه های قبلی صورت می گرفت روی کاغذ بندرت تقاضا می رسید و بازار آن رونقی نداشت.

جدول ارز ـ طلا

برای آنکه خوانندگان ارجمند هرروز از آخرین نرخ معاملات انواع مسکوکات طلا وارزهای مختلف در بازار آزاد تهران مطلع شوند محل چاپ «جدول ارز طلا» از صفحه اقتصادی به صفحه ما قبل آخر منتقل گردید.

طبق آمار جدید گمرکی در یکماهه اردیبهشت

واردات ۸ برابر صادرات شده است

بزرگترین کالای وارداتی ماشین‌آلات و مهمترین کالای صادراتی فرش بوده

طبق آمار جدید منتشره گمرکی در ماه اردیبهشت سال ۱۳۴۰ مجموع واردات کشور در حدود ۴ میلیارد ۱۱۳ میلیون و ۶۱۸ هزار ریال بوده است. مهمترین رقم واردات در این ماه ماشین آلات و قطعات منفصله آنها بود که ۷۱۷ میلیون و ۶۳۳ هزار ریال یعنی در حدود ۱۷٫۵ در صد کل واردات را تشکیل میداده است.

کالاهای مهم وارداتی بعدی بترتیب اهمیت بشرح زیر بوده است.

قند و شکر ۱۳٫۵ در صد واردات بارزش ۵۵۵ میلیون و ۴۴۵ هزار ریال، آهن و آهن آلات ۸٫۳ در صد بارزش ۳۴۰ میلیون و ۱۲۴ هزار ریال مواد شیمیائی و داروئی ۱۶۸ میلیون و ۵۰۳ هزار ریال، پارچه های پنبه‌ای ۳٫۸ در صد بارزش ۱۵۴ میلیون و ۱۰۹ هزار ریال، پارچه وسایر منسوجات ابریشم مصنوعی والیاف نسجی ۲٫۹ درصد بارزش ۱۱۸ میلیون و ۵۸۸ هزار ریال، اتومبیل سواری و شکاری ۲٫۶ در صد بارزش ۱۰۶ میلیون و ۷۲۰ هزار ریال، سایر اقلام ازنظر درصد بشرح زیر بوده‌اند چای ۲٫۱ درصد لاستیك روئی و توئی وسائط نقلیه ۱٫۹ درصد، پارچه پشمی و کرکی وموئی ۱٫۸ درصد، کاغذ ـ مقوا و مصنوعات آن ۱٫۷ درصد، لوازم یدکی وسائط نقلیه موتوری ۱٫۷ درصد، عصاره‌های دباغی ورنگرزی انواع رنك ۱٫۶ درصد، بارکشهای کامل و شاسی اتومبیل ۱٫۴ درصد، شیشه و شیشه آلات ۰٫۹۹ درصد، مواد چرب ـ چربی ـ روغنهای روان و مشتقات آن ۰٫۵ درصد، سیمان ۰٫۱ درصد، اتوبوس واتوکار کمتر از یك دهم درصد، کالا های دیگر جمعا ۳۳٫۶ در صد بوده است.

در ماه اردیبهشت سال ۱۳۴۰ کل صادرات کشور بدون مواد نفتی ۴۷۴ میلیون و ۷۳۷ هزار ریال بوده که کمتر از یك هشتم واردات می باشد در همان ماه میزان صادرات موادنفتی کشور ۴ میلیارد ریال بوده که در جمع با صادرات کالا بیشتر از کل واردات می شود اقلام مهم صادراتی عبارت بوده است از اول فرش پشمی وابریشمی دستباف که ۳۳٫۳ درصد کل و صادرات بدون مواد نفتی و به ارزش ۱۵۸ میلیون و ۴۶۸ هزار ریال بوده است.

کالا های زیر مقامهای بعدی را داشته اند. میوه های تازه و خشك ۱۴٫۲ در صد بارزش ۶۷ میلیون و ۲۳۱ هزار ریال، پنبه ۱۰٫۹ در صد بارزش ۵۱ میلیون و ۵۲۷ هزار ریال، موادکانی و کلوخه های کانی ۶٫۱ درصد بارزش ۲۸ میلیون و ۶۳۸ هزار ریال انواع کتیرا ۵٫۳ درصد بارزش ۲۰ میلیون و ۶۴ هزار ریال، چوب و اشیاء ساخته شده از آن ۳٫۶ درصد بارزش ۱۷ میلیون و ۲۵۹ هزار ریال، پشم و کرك و مو ۲٫۴ درصد بارزش ۱۱ میلیون و ۳۰۵ هزار ریال، انواع روده ۱٫۸ درصد بارزش ۸ میلیون و ۲۲۸ هزار ریال زیره سبز و سیاه ۱٫۱ درصد بارزش ۵ میلیون و ۴۷۸ هزار ریال دانه و گیاههای دارویی وصنعتی ۰٫۹ درصد بارزش ۴ میلیون و ۳۰۰ هزار ریال، کالاهای دیگر جمعا ۴٫۱۵ در صد بارزش ۷۳ میلیون ۱۴۸ هزار ریال بوده است.

۲۲ میلیون متر پارچه نخی

محصول چیت سازی تهران انبار شده

✦✦✦

امروز اطلاع حاصل شد که کارخانه چیت سازی تهران که وابسته به شرکت کارخانجات نساجی دولتی میباشد در حدود ۲۲ میلیون متر از تولید خود را انبار کرده و در انتظار بازار فروش است.

یك مقام مطلع پیرامون فعالیت این کارخانه، بخبرنگار ما گفت فعلا کارخانه مزبور ماهانه درحدود ۳ میلیون متر تولید دارد ولی ازاین مقدار فقط در حدود یك میلیون متر آن رنك شده و تبدیل به چیت و چلوار و دبیت و سایر انواع ـ منسوجات نخی میشود، ۳ میلیون متر بقیه بصورت متقال ذخیره میگردد.

علت این امر آن است که تقاضای خرید چندان زیاد نیست و فروش در کارخانه در ماه حدود یك میلیون متر میباشد که از طریق شرکت بافت به بازار عرضه میشود.

در حدود ۱۹ میلیون متر ازذخیره کارخانه بصورت پارچه کامل و ۳ میلیون متر بقیه بصورت متقال ذخیره شده است، اکنون هم تولید در کارخانه ادامه دارد ومازاد تولید باین مقدار اضافه میشود، بهر حال انتظار میرود محصول مزبور تاعید بفروش برسد.

شن و ماسه شسته
طبق اصول فنی
خلیج مرکزی خیابان ثبت شماره ۹
تلفن ۳۲۲۹۵-۳۴۲۷۴

برای تکمیل کارخانه کود شیمیائی باید وام گرفته شود

وزارت صنایع و معادن کارخانه کودشیمیائی را باسفته خریداری کرده‌است

برای تکمیل کارخانه کودشیمیائی شیراز اعتباری درحدود سیصد میلیون ریال لازم است

۵۵۵

صبح امروز خبرنگار ما از وزارت صنایع ومعادن کسب اطلاع کرد که هنوز وضع تاسیسات کارخانه کود ـ شیمیائی شیراز روشن نشده وکسری بودجه برای انجام آن تامین نگردیده است.

یك مقام مطلع دراین باره بخبرنگار ما گفت اصولا هزینه لازم برای تکمیل کارخانه در بودجه دولت منظور نشده است و تنها راهی که بنظر میرسد گرفتن وام از یك بانك دولتی می‌باشد.

وزارت صنایع و معادن خرید کارخانه کودشیمیائی را بوسیله سفته انجام داده است و برای ساختمان تاسیسات نیز قسمتی از پذیره نفت مورد استفاده قرار گرفته است.

همچنین دوفقره وام ازبانك‌های ملی و کشاورزی اخذ شده‌است.

این مقام افزود بااستعفای آقای مهندس فریور از وزارت صنایع و معادن که بیش از هرکس برای تکمیل کارخانه کودشیمیائی و آغاز کار آن فعالیت میکرد ممکن است ضررهائی بدولت وارد شود. زیرا در حال حاضر عده‌ای از مقاطعه کاران بعلت اینکه دولت در پرداخت مخارج کارهای انجام شده بموقع اقدام نکرده‌است ادعای غرامت کرده‌اند مقام مزبور در پایان گفت این موضوع باید هرچه زودتر ازطرف دولت روشن شود و بودجه لازم که درحدود سی میلیون تومان می‌باشد برای تکمیل کارخانه کودشیمیائی تامین گردد.

در یکماهه گذشته

۳۲ شرکت تشکیل شد

بیست شرکت منحل گردید

امروز اداره ثبت شرکتها ومالکیت صنعتی گزارش داد که در آذر ماه ۱۳۴۰ سه و یك شرکت داخلی و یك شرکت خارجی بثبت رسیده است که هفده شرکت با مسئولیت محدود ونه شرکت سهامی و یك شرکت نسبی و پنج شرکت تعاونی بوده است که از این پانزده شرکت برای امور تجارتی و شش شرکت برای امور ساختمانی و یك شرکت برای فیلمبرداری و پنج شرکت برای امور تعاونی وسه شرکت برای تاسیس کارخانه و دو شرکت برای امور تولیدی تشکیل گردید. بزرگترین شرکت از لحاظ سرمایه شرکت سهامی صنعتی محصولات معطر با سرمایه بیست میلیون ریال و کوچکترین آنها شرکت لوکس فیلم با مسئولیت محدود با سرمایه بیست هزار ریال بوده است.

در این ماه بیست شرکت منحل شد که از آن دوازده شرکت تجارتی و سه شرکت ساختمانی و دو شرکت کشاورزی و یك شرکت حق‌العملکاری و یك شرکت اکتشاف و استخراج معادن و یك شرکت فیلمبرداری بود.

در شرکت های ثبت شده سابق صدو هشت تغییر داده شده که پس از رسیدگی ثبت و آگهی گردید و در آمد این اداره در آذر ماه بابت حق‌الثبت شرکتها و علائم بازرگانی و اختراعات و موسسات و تشکیلات غیر تجارتی و پلمب دفاتر بازرگانی ۸۳۷۲۵۹ ریال بود در قسمت ثبت موسسات غیر تجارتی سه موسسه سندیکای صنایع فلزی ایران ـ انجمن محلی شهرخزانه ـ انجمن چشم پزشکی ایران بثبت رسید و در موسسات ثبت شده سابق چهار تغییر داده شده و بیست وشش اظهار نامه تجارتی برای صدور کارت بازرگانی ثبت و یك اظهار نامه ابطال گردید.

در این ماه مجموعا ۱۱۷ تقاضای ثبت علامت تجارتی و صنعتی از ایران و کشور های امریکا ـ سویس ـ آلمان ـ هلند ـ ایتالیا ـ سوئد ـ ژاپن ـ انگلستان و غیره باداره مزبور رسید که تحت رسیدگی است از تقاضاهای مزبور ۵۳ تقاضا مربوط بلوازم آرایش و مواد خوراکی و محصولات داروئی و نوشابه های الکلی و غیر الکلی بوده و بقیه مربوط بکالا های مختلف بود و از علائم سابق که تقاضای ثبت نموده بودند ۱۳۳ تقاضا که مربوط بایران و کشور های آلمان ـ امریکا ـ انگلستان ـ ایتالیا ـ سوئد ـ سویس ـ هلند ـ فرانسه ـ بلژیك و غیره بوده ثبت شد که از علائم ثبت شده ۶۹ تقاضا مربوط بلوازم آرایش و مواد خوراکی و محصولات داروئی و نوشابه های الکلی و غیر الکلی و ۴۸ تقاضا مربوط بکالا های مختلف بود.

در قسمت ثبت اختراعات چهل اظهار نامه از ایران و کشور های امریکا ـ فرانسه ـ آلمان ـ هلند ـ اسرائیل ـ انگلستان ـ سویس رسید که در دست رسیدگی است و از تقاضا های ثبت اختراع ماههای گذشته چهل‌ونه اختراع که از ایران و کشور های ایتالیا ـ کانادا ـ دانمارك ـ آمریکا ـ فرانسه ـ آلمان ـ هلند ـ سویس بود ثبت شده.

در آذر ماه ۱۶۰۸ جلد دفتر تجارتی متعلق ببازرگانان و شرکتهای بازرگانی حوزه تهران شماره گزاری و پلمب گردید.

۳۰۴۵۹۱
تلفن مستقیم سرویس اقتصادی

ورود وخروج

کشتی ها

* کشتی «کاراغستان» انگلیسی که روز ۳۰ آذر ماه با مقدار ۱۴۰ تن کالا به لنگرگاه بندر خرمشهر وارد شده بود روز اول دیماه از این بندر خارج گردید.
* کشتی «جان آل مانتا» انگلیسی روز ۳۰ آذر ماه به لنگرگاه بندر خرمشهر وارد گردید.
* کشتی «زیلاند» هلندی روز اول دیماه از بندر خرمشهر خارج گردید.
* کشتی «سرین فلس» آلمانی روز ۳۰ آذر از بندر خرمشهر خارج گردید.
* کشتی «اوبرا» انگلیسی روز ۲ دیماه از بندر خرمشهر خارج گردید.
* کشتی «پیونر» شوروی روز ۳۰ آذر پس از بارگیری ۹۷ تن کالای متفرقه بادام و لوبیا بمقصد بادکوبه عزیمت نمود.
* کشتی «اورال» شوروی روز ۳۰ آذر با مقدار ۳۶۲ تن پنبه و پشم به بادکوبه عزیمت کرد.
* کشتی «مایتل دامارسك» دانمارکی با مقدار ۳۹۱ تن کالا به بندر خرمشهر وارد و روزاول دیماه باسکله پهلو گرفت.
* کشتی «ایسلند» روز نهم دیماه ـ کشتی «کنکور دیافون» نروژی روز ۱۳ دیماه و کشتی «کرندال» روز ۱۳ دیماه به بندر شاهپور وارد خواهند شد.
* کشتی تجارتی «قرادن فلس» آلمانی روز سوم دیماه ازبندر شاهپور خارج شد.
* کشتی «کنکور دیافن» نروژی روز سوم دیماه با مقدار ۱۸۰۰ تن کالا به بندر خرمشهر وارد و باسکله پهلو گرفت.
* کشتی «هرفورد بیچن» انگلیسی روز سوم دیماه با مقدار ۹۱۰ تن کالا به بندر خرمشهر وارد ودر آن بندر پهلو گرفت.

اعلامیه وزارت کشاورزی

نظر باینکه باوجود اقدامات دامنه‌دار که بمنظور جلوگیری از بیماری سل وبروسلوز (تب مالت) در گاوداری‌های اطراف تهران بعمل آمده است هنوز هم متاسفانه این دوبیماری در تعداد زیادی از گاوداریها وجود دارد و مصرف شیرهای غیر پاستوریزه که بوسیله لبنیات فروشان ویادوره گردها عرضه میشود علاوه برعدم اطمینان از لحاظ کیفیت شیر از نظر آلودگی میکربی نیز ممکن است برای بهداشت مصرف کنندگان خطرناك باشد، وزارت کشاورزی باموافقت کامل وزارت بهداری و شهرداری تهران بدین‌وسیله به اهالی محترم تهران توصیه میکند که حتی‌الامکان از خرید و مصرف شیرهای غیرپاستوریزه که در شرایط غیربهداشتی تهیه و به‌آنها عرضه میگردد خودداری نمایند.

آگهی تاسیس شرکت سوپرشیمی بامسئولیت محدود

نظر بماده ۱۹۷ قانون تجارت وماده ۶ آئین‌نامه همان قانون خلاصه شرکت‌نامه واساسنامه شرکت سوپرشیمی که درتاریخ ۲۹٫۹٫۱۳۴۰ تحت شماره ۸۰۱۶ دراین‌اداره به‌ثبت رسیده برای اطلاع عموم درروزنامه رسمی کشور شاهنشاهی ایران ویکی از جراید کثیرالانتشار یومیه تهران آگهی میشود.

۱ـ نام ونوع شرکت. شرکت سوپرشیمی با مسئولیت محدود.
۲ـ موضوع شرکت واردات موادشیمیائی صنعتی و تاسیس کارخانه وهمه‌گونه عملیات مجاز بازرگانی.
۳ـ مدت شرکت از بیستم آذرماه یکهزاروسیصدو چهل‌خورشیدی بمدت نامحدود
۴ـ مرکز اصلی شرکت تهران خیابان بوذرجمهری پاساژنیکپور
۵ـ اسامی موسسین. آقایان محمدتقی فلسفی ـ مهندس غلامرضا فلسفی ـ غلامعلی فلسفی
۶ـ تابعیت شرکت. ایرانی
۷ـ سرمایه شرکت. پنج میلیون ریال نقدی
۸ـ مدیر یامدیران و حدود اختیارات آنها و دارندگان حق امضاء آقایان محمدتقی فلسفی ـ مهندس غلامرضا فلسفی و غلامعلی فلسفی ـ مهندس غلامرضا فلسفی مدیر عامل حق امضاء درتمام موارد باهریك ازمدیران بتنهائی بامهرشرکت میباشد.
۹ـ میزان کسر سرمایه ذخیره‌ازسود ویژه‌صدی‌ده‌ازسود حاصله.
۱۰ـ انحلال شرکت طبق‌ماده ۱۱۴ قانون‌تجارت خواهد بود.

رئیس اداره ثبت شرکتها و مالکیت صنعتی. مهدی‌نراقی
آ ـ ۲۳۴۹۳

پنبه احتیاج به کود دارد

الیاف مصنوعی نتوانسته است وضع پنبه راکه یکی از مهمترین محصولات تجارت جهانی است تغییر دهد. محصول جهان درسال ۱۹۴۶ تقریبا چهار میلیون تن بود ولی درسال ۱۹۵۸ به ده میلیون تن رسید. امروز در جهان محصول متوسط هر هکتار ۳۰۰ کیلو الیاف پنبه است و هنوز خیلی مانده تاامکان بالا بردن آن ازبین برود. بوسیله کود می‌توان محصول خیلی بیشتری بدست آورد. در هندوستان بکمك کود ۱۳۷۶ رطل پنبه در آکر بدست آورده‌اند درحالیکه بدون کود از همان زمین فقط ۸۴۸ رطل محصول در آکر بدست می‌آمد. این افزایش ۶۲٫۵ درصداست. در فقیرترین زمین‌های دره نیل بوسیله کود مناسب ۳۲۵ درصد محصول بیشتر جمع‌آوری کرده‌اند.

این مثالها مقدار پیشرفتی را که در زمینه پنبه می توان بدست آورد بیاد انسان می‌آورد. ولی این پیشرفت فقط به نهضت جهانی مبارزه باگرسنگی کمك مینماید.

ولی پنبه بیشتر، کود بیشتر میخواهد

بامصرف کود میسر میشود واین مطلب امروزه در همه جا تحقق پیدا میکند که: برای هر دلاری که روی (نیتروژن) صرف شود ظرف یکسال چهار دلار و حتی بیشتر از آن برگشت داده خواهد شد.

شرکت سهامی روهرشتیك شتوف

کود نیتروژنی و «روستیکا» عرضه میکند که کود های کاملی هستند و در کارخانجات فراوانی در مهمترین مرکز صنعتی آلمان تولید میشوند.

شرکت سهامی روهرشتیك شتوف

یکی از مهمترین صادرکنندگان نیتروژن است ـ کود های این موسسات به افزایش محصول بیش از صدکشور خدمت میکنند. کودهای روهرشتیك شتوف

شرکت سهامی ارد ـ کوچه کلوپ خیابان فردوسی ـ تلفن ۳۴۷۷۰

RUHR-STICKSTOFF
AKTIENGESELLSCHAFT BOCHUM
WEST GERMANY
3/151
آ ـ ۳۲۲۶۶

ساعت یك و نیم بعد از نیمه شب فردا

کشتی گیران بلغار و ترك وارد تهران میشوند

تیم ملی ایران برای مقابله با این دو تیم تعیین گردید

چهار عضوجدید وارد تیم ملی کشتی ایران شده است

قهرمانان ترك و بلغارستان از تاسیسات موسسه اطلاعات بازدید می کنند

بعد از ظهر روز یکشنبه انتخاب تیم‌ملی خاتمه یافت و آقایان‌خدابنده سیف پور ، خادم ، صنعتکاران ، حبیبی ،مهدیزاده ،کیانی‌و شورورزی بعنوان تیم ملی کشتی ایران جهت شرکت در مسابقه سه‌جانبه بلغارستان ترکیه وایران انتخاب گردیدند .

ورود تیمهای کشتی

ساعت یك ونیم بعد از نیمه‌شب چهار شنبه (فردا) تیمهای کشتی بلغارستان وترکیه وارد ایران‌میشوند در فرودگاه مراسم استقبال از طرف سازمان تندرستی جوانان و تربیت بدنی‌ایران بعمل خواهد آمد .

ضمنا برنامه ای بشرح زیر از طرف فدراسیون کشتی کشور برای قهرمانان تنظیم شده که انجام میگردد ساعت نه و نیم صبح روز پنجشنبه نثار تاج گل به آرامگاه رضا شاه کبیر ساعت ده‌ونیم بازدید ازتیمسار سپهبدعمیدی‌ریاست سازمان‌تندرستی جوانان وساعت چهار بعد از ظهر تمرین قهرمانان بلغارستان در سالن دانشگاه و تیم ترکیه در سالن‌محمد رضاشاه ساعت شش ونیم بعداز ظهر سینما

جمعه ۸ دیماه

صبح گردش‌آزاددرشهر ازظهرتاساعت یك بعد از ظهر وزن کشی و ساعت پنج بعد از ظهر شروع مسابقات

شنبه ۹ دیماه

ساعت ۹ صبح بازدید از کاخ ـ گلستان ظهر وزن کشی و ساعت شش بعداز ظهرشروع دومین دوره‌مسابقات

یکشنبه ۱۰ دیماه

صبح استراحت ظهر وزن کشی و ساعت شش‌بعد از ظهر فینال‌مسابقات

دوشنبه

ساعت نه و نیم‌صبح بازدید از موزه ایران باستان ساعت یك بعد از ظهر دیدار از سد کرج و ساعت شش بعد از ظهر مشاهده ورزش ، باستانی در باشگاه جعفری و بقیه برنامه پس از ورود دوتیم تنظیم میگردد .

ضمنا صبح سه شنبه قهرمانان کشتی ترك‌و بلغار وایران از موسسه‌اطلاعات بازدید مینمایند .

سازمان پیشاهنگی دانشجویان

بمنظور فعالیت پیش آهنگی در دانشسرایعالی جلسه‌ای با حضورآقای دکتر بنائی دبیرکل شورایعالی پیش‌آهنگی ایران واستاد دانشسرایعالی و مسئولین ورزش دانشسرایعالی بیش‌از صدنفرازدانشجویان پیش‌آهنك تشکیل گردید دراین جلسه آقای دکتر بنائی از تاریخچه پیشاهنگی و فوائد آن گفتگو کردو قرار شد سرپرستی سازمان پیش‌آهنگی دانش‌سرای‌عالی رابعهده بگیرد .

مسئول این سازمان آقای موسوی دانشجوی دانشسرایعالی میباشد .

ساعت ۹ صبح روز جمعه در جاده کرج

قهرمانان دوچرخه‌سوار کرولال مسابقه‌میدهند

این مسابقه با همکاری سرویس ورزشی روزنامه اطلاعات انجام میشود

ورزش

بابتکار باشگاه کر و لالهای تهران وسرویس ورزشی روزنامه اطلاعات یك مسابقه دوچرخه سواری درجاده کرج و در ۴۰ کیلو متر زیر نظر فدراسیون دوچرخه سواری ایران برگزار میگردد .

مقررات شرکت در این مسابقه بدین شرح میباشد کلیه دوچرخه ـ سواران کر و لال که عضو باشگاه کرو لالها باشند میتوانند در این مسابقه شرکت نمایند کلیه شرکت ـ کنندگان میتوانند از دو چرخه های کورسی و معمولی استفاده نمایند ، مسیر مسابقه از میدان ۲۴ اسفند تا چیتگر و بالعکس میباشد مسابقه ساعت سه بعد از ظهر آغاز میگردد و از میدان ۲۴ اسفند شروع میشود.

کلیه شرکت کنندگان بایستی‌جهت ثبت نام و دریافت شماره تا آخر وقت روزپنجشنبه هفتم‌دیماه‌به آقای سرتیپی مدیر باشگاه کر و لالها مراجعه نمایند .

بنفرات اول تا سوم هر قسمت یعنی قهرمانان شرکت کننده با ـ دوچرخه کورسی‌و معمولی جوائزی بطور جدا گانه از طرف فدراسیون کر و لال کشور داده میشود .

درمسابقات دو صحرانوردی دبیرستانها تیم دانشسرا مقام اول را بدست آورد

مسابقه دو صحرانوردی دبیرستانهای پسرانه تهران باشرکت ۱۳۶ دونده ازسی ویك دبیرستان بمسافت ۳ کیلومتر انجام پذیرفت ودرنتیجه آقای قلی‌زاده ازدانشسرا بارکورد ۹ـ۴۲٫۵ دقیقه اول و نویدی و جلاء بترتیب دوم وسوم شدند ودر مجموع امتیازات تیم دوو میدانی دانشسرا با۷ درجه امتیاز اول تیم دبیرستان محسن هنربخش با ۵۲ درجه امتیاز دوم و تیم هنرستان تهران با ۵۶ درجه امتیازسوم شدند .

ابتکار جالب یك نقاش ایرانی

نقاشی باشنهای رنگین

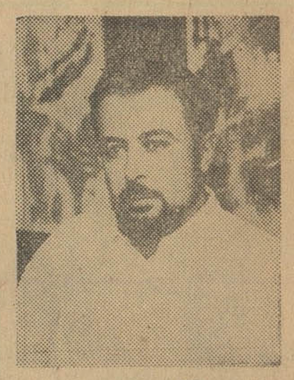

آقای وزیری

بطوریکه از اداره انتشارات و روابط بین المللی هنر های زیبا اطلاع میدهند "آقای محسن وزیری نقاش بنام ایرانی اخیرا نمایشگاهی از کار های خود در برخی از کشور های اروپائی از جمله ایتالیا وآلمان ترتیب داده وموفقیتهای تازه ای بدست آورده است .

وی چندی قبل موفق بگرفتن‌مدال طلای مسابقه بین المللی نقاشی در شهر «سانفراتو» ایتالیا گردید . وزیری با بکار بردن شنهای رنگین که از «کاسترو اندلف» جمع آوری کرده است و چسباندن آن بروی چوب اشکال زنده ای بوجود آورده و سبك تازه ای را ابداع کرده است.

آشنائی باهنرمند

محسن وزیری بسال۱۳۰۳ درتهران متولد شده در سال ۱۳۲۶ با احراز رتبه اول از دانشکده هنر های زیبا فارغ التحصیل شد و هشت سال بعد عازم ایتالیا گردید و در آنجا بتکمیل هنر خود پرداخت وی تاکنون باخذ مدال و نشانهای متعددی در نمایشگاهها و مسابقات مختلف نائل شده است .

موفقیت هنرجوی ایرانی

دوشیزه پری برکشلی هنر جوی شاگرد اول دوره اول هنرستان عالی موسیقی که از چندی قبل برای ادامه تحصیل بفرانسه رفته است در آنجا بموفقیتهای قابل توجهی نائل آمده است .

او در مدت یکسال نواقص کار خودرا ازنظر تئوری ـ سلفژ ـ دیکته موسیقی تاریخ موسیقی و دشیفراژ برطرف کرد .

و بالاخره در سال جاری پس‌از گذراندن سه امتحان رسما شاگرد کنسرواتوار پاریس گردید . در این امتحان فقط‌دوشاگرد خارجی موفقیت پیدا کرده اند که یکی از آنها «پری برکشلی» میباشد .

نوشته :داریوش پرتو : دانشجوی دانشکده‌ادبیات

ای آدمك چوبی ...

نگاه بهت آلودش را به تخته سیاه دوخت .

آنوقت شبیه مجسمه‌ای سنگی ساکت ماند . در سیاهی تخته سپیدی‌هائی دید . نمیتوانست تصور کند که‌اینهاعبارات و فورمول های جبری است .

شاگردان‌با چشمان گشاده به آنچه استاد مینوشت،نگاه میکردند او هم نگاه میکرد ، امابه تاریکی !

تخته سیاه را فضائی تاریك میدید که عبارات سپید همچون شیارهای نوردرآن خزیده بودند .

بدنش سرد ویخ فاقد کوچکترین جنبش حیات ، گوئی که بیك جمود نعشی گرفتار شده بود .

***

بیرون کلاس، باران زمین را خیس میکرد.

آخرین برگ‌های قرمز رنگ درختان را با ضربه‌های خود بخاك میافکند .

ضربه‌های درشت باران به شیشه‌های پنجره میخورد ،

صدای برخورد باران باشیشه‌ها در گوش‌هایش طنین می‌افکند.

او اندیشید کسی با انگشت پنجره را میکوبد.

وحشت زده سر برگرداند . فضای مه آلود را از پشت‌شیشه‌ها نگریست و متفکر از تالم درون خویش بخود گفت :

ـآه ...

رفیقش بی آنکه بصورت پریده‌رنگش نگاه کند،بی آنکه ارتعاش دست‌هایش را ببیند ، به‌آهستگی پرسید ؟

ـتو میخواهی چیزی بنویسی ؟

او سرش بسوی سینه خم شد .

رفیقش ادامه داد :

ـ... تعجب میکنم که تو ...

حرف رفیقش را قطع کرد ، باصدائی خفه که در آن‌اضطراب‌یك روح‌پرهمهمه آشکار بود ، گفت :

ـنه ... تعجب ندارد ... من ...من چیزی برای ادامه حیات کم‌دارم !

رفیقش با حیرت پرسید:

ـ چیزی ؟...

ـ بلی کمی گرد سفید ....

ناتمام

سری دوم

دفتر صهبا

از صحافی خارج وآماده برای فروش گردیده ، چون معدودی بیش باقی نمانده علاقمندان را یادآور میشود که هرچه زودتر به کتابخانه ابن‌سینا و نمایندگان آن در شهرستانها مراجعه فرمایند .

بها همان ۱۵۰ ریال است

کتابخانه ابن سینا

۳ـ۱ آ ـ ۳۲۰۶۸

کتاب جهانی سراکبر «اوپانیشاد»

مشتمل بر پنجاه اوپانیشاد از متن سانسکریت ترجمهٔ محمد دارا شکوه در فلسفه و مذهب هندو با مقدمه و لغت نامهٔ سانسکریت بفارسی باتعلیقات و مقدمه‌های دکتر تاراچند استاد فلسفه و تاریخ و آقای محمد رضا جلالی نائینی در حدود ۱۵۰۰ صفحه بقطع بزرك و چاپ و جلدنفیس منتشر شد ، قیمت ۸۰۰ ریال

کتابخانه ابن سینا ـ کتابخانه اقبال ـ کتابخانه امیر کبیر

۳ ـ ۱ آ ـ ۳۲۰۷۰

مسابقه دووپرتاب وزنه

ساعت ۹صبح روز جمعه هشتم‌دیماه مسابقه های دو ۱۰۰ متر پرش طول وپرتاب وزنه ۵کیلوئی سال چهارم دبیرستانهای تهران دراستادیوم‌ورزشی امجدیه انجام خواهد شد ، عموم شرکت کنندگان میتوانند دریك یا سه ماده مذکور شرکت جویند .

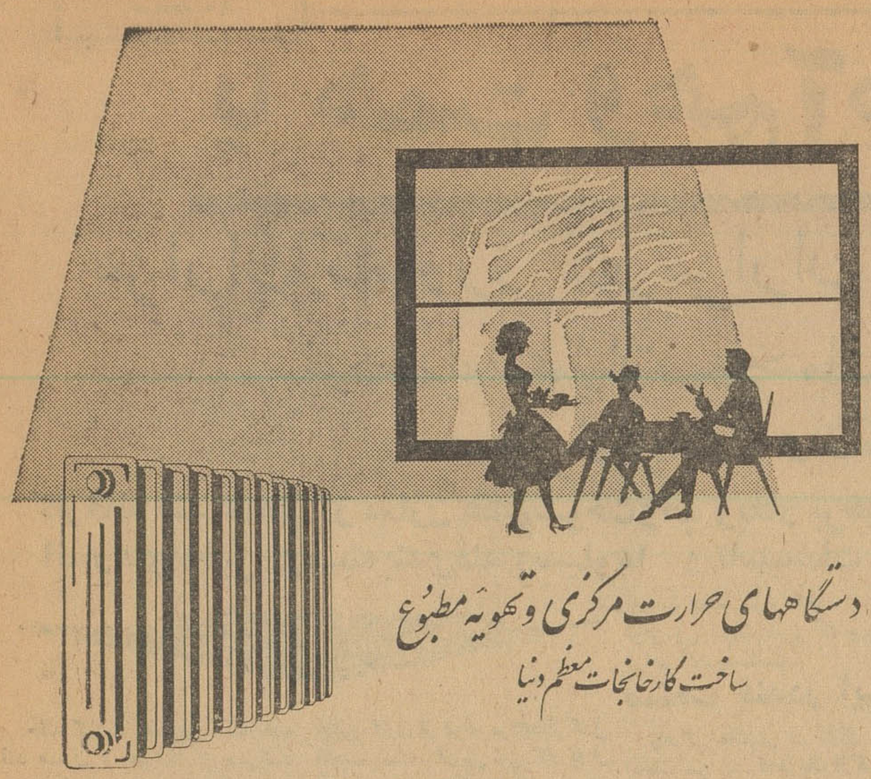

دستگاههای حرارت مرکزی وتهویهٔ مطبوع

ساخت کارخانجات معظم دنیا

• تهیهٔ پروژه ونصب

توسط نفرات آموده ترین مهندسین خارجی وایرانی

• سرویس کامل فنی وتعمیرگاه مجهز

• لوازم یدکی بمقدار کافی

شرکت مشعله خاور

تخت جمشید ـ چهارراه بهمار ـ تلفن ۶۸۹۶۱ـ۶۸۹۶۲

دنباله

قابل توجه کارخانه‌های صابونسازی

شرکت شیمیائی و موادغذائی‌روغن پنبه‌اکستراکسیون در بشگه های ۲۰۰ کیلوئی رابوزن خالص تحویل درکارخانه روغنکشی ورامین بقرار هرکیلو ۲۲ ریال بفروش میرساند وبهای هربشگه خالی یکصد ریال دریافت میشود . درصورتیکه میزان خریداز ۵تن بیشتر باشدتخفیف منظور و تسهیلات فراهم میگردد.

خریداران میتوانند همه‌روزه درساعت اداری برای خرید باداره بازرگانی شرکت واقع در خیابان آمل کوچه دقت مراجعه فرمایند.

تلفن ۷۰۸۶۸ و ۷۰۸۶۹ ۱ـ۲ آ ـ ۳۲۲۶۴

دانشکده دامپزشکی

دانشگاه تهران برای سرویس کالبد شناسی یك‌نفر دستیار یکم از طریق مسابقه بطور تمام وقت انتخاب‌مینماید داوطلبان واجد شرایط می توانندتا مدت بیست‌روز بعد ازنشر این آگهی بادردست داشتن مدارك لازم بدفتر دانشکده مراجعه و ثبت نام نمایند .

استخدام برنده مسابقه موکول‌بتامین اعتبار می باشد .

رئیس دانشکده دامپزشکی

دکتر اسمعیل اردلان

آ ـ ۳۲۹۰

موتورهای معروف لیلاند

ساخت مغظمترین کارخانجات انگلستان

از ۹۰ ـ الی ۲۰۰ ـ اسب برای استفادهٔ انواع کامیون ونصب پمپ برای چاههای عمیق

Leyland DIESEL ENGINES

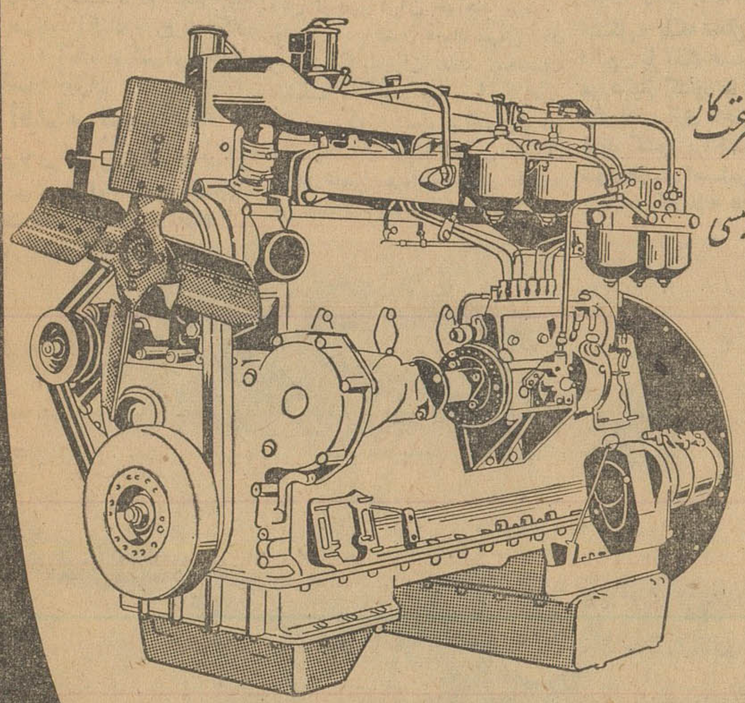

تعمیرگاه لیلاند ازحیث عظمت وسرعت کار درخاورمیانه نظیر نداشته ومتخصصین انگلیسی درتمام ساعات روزبرای انجام امور مشتریان محترم آماده خدمت میباشند . کلیهٔ لوازم یدکی واثاثیهٔ موتورهای دیزل موجوداست .

نمایندهٔ انحصاری درایران : شرکت سهامی ایران ترانسپورت بانك

خیابان قزوین ـ چهارراه عسکری ـ تلفنهای ۲۹۱۲۹ و ۲۲۳۶۲

(آگهی دنوس)

نمایندگان مجاز : در شهرستانها

اصفهان: حاج علی اکبر صرافان وایران پور

شیراز: حاج محمد سالکی

اهواز : شرکت‌وحدت

گنبدکاوس: خان جان شیخی

یزد: حاج محمدعلی رجائی

تبریز: حاج مرتضی هنگامی

قم: حسینی واحد

آ ـ ۲۲۴۸

بلدوزر لودر

INTERNATIONAL HARVESTER

انترناش

بقدرتهای ۱۲۵ اسب باکلیه لوازمات درطهران موجود وبرای تحویل آماده است

نمایندهٔ انحصاری شرکت سهامی پامیر خیابان خیام ۵۸۳ تلفنهای ۲۹۴۴۳ ـ ۲۲۴۶۰

(آگهی دنوس)

با همت و هم‌آهنگی جمعی از مردم صنعت عظیم

هزاران کشاورز در هزاران هکتار اراضی بایر چغندر میکارند و آنرا بکارخانه میآورند

نود درصد عملیات ساختمان کارخانه و نصب ماشین آلات کارخانه قند همدان بپایان رسیده

و برای پایان و تکمیل ده درصد تأسیسات احتیاج بکمک دولت دارند

کارخانه قند همدان از مخازن عظیم سوخت و آب و بخار برخوردار است و مخزن سوخت بظرفیت دو میلیون لیتر و مخزن آب آن هزاران متر مکعب آبرا ذخیره کرده‌است. انبارهای ذخیره و بسته‌بندی قند و سیلوها و تاسیسات شستشوی کارخانه بسیار جالب و تماشائی است و در هر ساعت یك هزار و پانصد تن چغندر شسته میشود

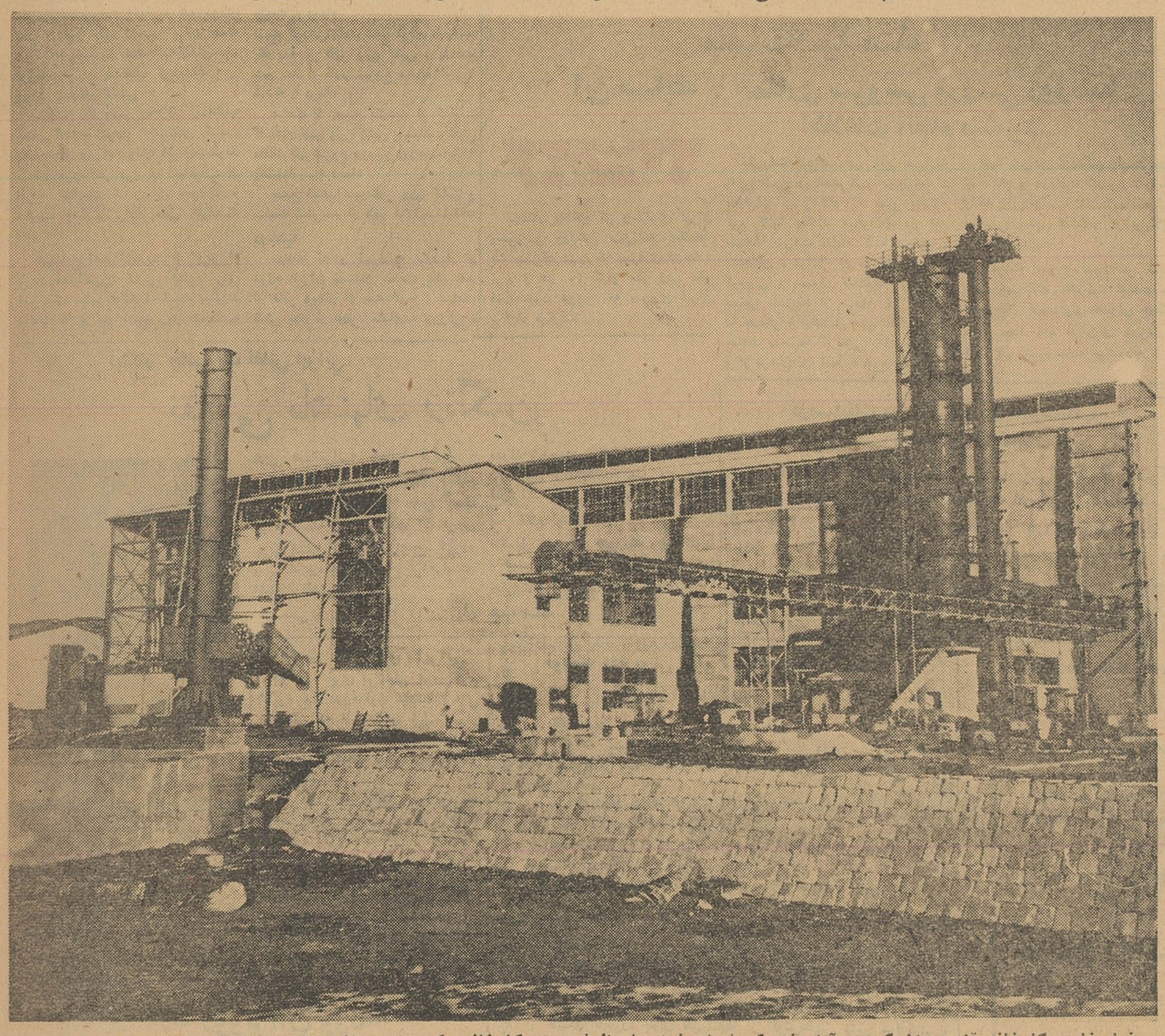

نمای خارجی کارخانه قند همدان که در آینده نزدیکی افتتاح خواهد شد ظرفیت این کارخانه یکهزار تن میباشد و تا ۱۵۰۰ تن قابل توسعه میباشد

هفته گذشته مسئولین کارخانه قند همدان از خبرنگاران جرائد دعوت کردند تا از نزدیك از تاسیسات کارخانه دیدن کنند. ساختمان کارخانه قند در نطقه حاصلخیز همدان این امکان را برای کشاورزان بوجود می آورد که با تغییر نوع محصولات کشاورزی و بدست آوردن چغندر قند راه جدید و پردر آمدی برای زندگی خود پیدا کنند و بدون تردید بکار افتادن این کارخانه قند موجب تحول بزرك و صنعتی در ناحیه همدان شده و بطریق اولی ساکنین این منطقه را از مصرف قند خارجی بی‌نیاز خواهد ساخت.

نکته مهم

در این بازدید نکته بسیار مهمی توجه خبرنگاران را جلب کرد این مطلب مربوط بکمك دولت نسبت به تاسیسات و برنامه های صنعتی است بطور کلی نود در صد کار ساختمان کارخانه قند همدان پایان یافته و بامختصر توجهی این کارخانه آماده فعالیت و بهره برداری خواهد گردید ولی مسئولین کارخانه اظهار داشتند که برای تکمیل تاسیسات کارخانه احتیاج بکمك دولت و وزارت صنایع دارند و حق هم اینست که دولت کمال توجه را نسبت باین امر معطوف کرده و کمك مورد نیاز تاسیس کنندگان کارخانه را تامین نماید.

کمك مردم

کارخانه قند همدان با کمك مردم و اهالی شهر همدان و قراء وقصبات ایجاد شده این کارخانه از مدرن ترین کارخانه های قند عصر حاضر است و طبیعی است که وقتی نود در صد کاری توسط مردم انجام شده دولت هم باید بکمك طرح کنندگان این برنامه آمده و کسری ونقصان کار آنهارا جبران کند.

اقدام بیسابقه

اصولا در کشور ما که افراد آن تاحدودی و در تمام موارد چشم براه اقدامات دولت دوخته‌اند انجام چنین کاری از طرف مردم حائز کمال اهمیت است . ارزش این کار نه از آن جهت است که عده‌ای دور هم جمع شده و کارخانه‌ای را بوجود آورده‌اند بلکه ارزش و اهمیت این کار در عین حال ناشی از وجود تعاون متقابل در میان ساکنین محل است و بدون توجه بموانع ومشکلات کار دور هم گرد آمده و بیك کار بیسابقه دست زده‌اند اگر این اقدام وابتکار مردم در یك نقطه دورافتاده مورد ستایش و تقدیر دولت قرار گیرد طبعا مسئولین امور نه تنها در همدان بلکه در سایر نقاط کشور نیز موجبات پیدایش یك چنین پروژه‌های مفیدی را فراهم میکنند نصب کارخانه قند سازی در همدان گذشته ازاینکه دراین منطقه مستعد مردم را از واردات قند خارج بی‌نیاز میکند اصولا موجب تشویق ورغبت عموم مردم نسبت به پیروی از این نقشه عالی که هم اکنون درهمدان در آستانه بهره برداری است می - گردد.

اگر عملیات تکمیل تاسیسات کارخانه قند همدان همچنان با موفقیت پیش برود اندکی طول نخواهد کشید که عموم مردم ایران و بالاخص ساکنین منطقه همدان از محصول کارخانه استفاده کرده و خود را از قند خارجی بی‌نیاز می بینند.

توسعه کشاورزی

در منطقه پر آب و خوش آب و هوای همدان آغاز فعالیت کارخانه قند موجب توسعه کشاورزی خواهد شد زیرا دهاقین و کشاورزان با استفاده از وجود بازار مناسبی برای چغندر قند هرچه بیشتر بکشت این ریشه صنعتی اقدام کرده واستفاده قابل توجهی از آن خواهند برد . چغندر قند اکنون عامل مهمی در زندگی کشاورزان نقاط مختلف مملکت ما است چه بسا اراضی فراوانی که باکشت نباتات بی‌ارزش حتی زحمت و هزینه زندگی دهقانان را نیز تامین نمیکند و بطور کلی در هر نقطه‌ای از ایران که کارخانه قند احداث شده خواه ناخواه موجبات ترقی و پیشرفت امور کشاورزی فراهم گردیده است.

صنعت قند در ایران

زندگی ماشینی در دنیای امروز ایجاب می کند که هریك از کشورها باتوجه باوضاع و احوال طبیعی و اقتصادی نسبت باجرای یکی از دو پروژه صنعتی و کشاورزی در هر کشوری اقدام گردد فرضا اگر کشوری مستعد ترویج صنعت است یکباره باید بدنبال این کار برود و از دست زدن باقدامات و فعالیت های فلاحتی که قطعا با صرف هزینه های سنگینی میسر خواهد بود خود- داری کنند این فرضیه در مورد کشور های مستعد برای فلاحت نیز مصداق دارد ولی اگر کشوری از عواملی که برای پرورش فلاحت و صنعت ضرور است برخوردار باشد آنوقت در یك چنین محیطی باید اقدامات دامنه دار فلاحتی و مصنعتی صورت گیرد.

کشور ما ایران بطوری که می- دانیم از این دو عامل برخوردار است ودر واقع موهبتی است که نصیب ملت ایران شده و قطعا باید با همت مردم و تشویق دولت این ضرورت اجتماعی جامه عمل پوشد.

کم و بیش همه از این مطلب اطلاع دارند که زمانی یعنی در روزگاران گذشته که چندان دیر هم نیست مملکت ما حتی قادر به تولید یك حبه کوچك قند نبود و همه‌مردم هنوز خاطره و نحوه تاسیس اولین کارخانه قند ایران را در کهریزك وانواع دسایس و حیلی را که برای جلوگیری ازاین نضج صنعت قند - سازی در کشور ما بکار رفت اطلاع دارند . در آنروز کسی تصور نمی کرد که روزی خواهد رسید که خود مردم راسا و باکمك یکدیگر دست بکار تاسیس کارخانه‌ای که زمانی انجام آن از جانب دولت‌ها نیز بسی مشکل و بلکه محال مینمود بگردند اکنون با آنکه قسمت مهمی از قند مورد نیاز کشور ما بوسیله کارخانه های قند سازی داخلی که درسراسر نقاط کشور پراکنده اند تامین می شود باز هم احساس می شود که باحداث کارخانه های جدیدی نیاز داریم این نیاز مردم و مملکت دو راه بیش ندارد که یکی سهل وکم خرج است و دیگری مشکل و پر خرج . راه سهل و کم خرج همان سپردن کار مردم بدست مردم است و کمك به آنان است که با توجه به مشکلات و مقررات موجود برسر راه دولت و مامورین آن بسیار مشکل مینمایاند و در این صورت کمال مطلوب دولت و مردم آنست که دستگاههای مسئول هرچه بیشتر و برای آنکه باری از دوش دولت و مامورین مسئول آن برداشته شود باید و بطریق اجبار بشعار کمك بمردم برای توسعه صنعت و صنایع قند سازی ادامه دهند.

این اصول بطریقی که مورد بحث قرار گرفت هم اکنون در همدان بطرز مبینی بچشم میخورد و در حالیکه تعدادی از مردم و سرمایه داران دور هم جمع شده و کارخانه‌ای احداث کرده‌اند پس از پایان نود درصد کار ساختمان ونصب ماشین آلات کارخانه بمنظور تکمیل ده در صد بقیه کارخانه از کار بازمانده‌اند و در انتظار کمك دولت و موسسات مسئول می باشند. خوشبختانه کارخانه قند یك موسسه تولیدی وانتفاعی است ودولت و مسئولین امور خوب توجه دارند که در صورت کمك پس از آغاز فعالیت کارخانه اصل وفرع کمك دولت وبانك بسرعت مستهلك خواهد شد.

تاسیسات کارخانه

مقدمه‌ای که در این رپرتاژ چاپ شد مربوط باساس کار بود ودرست این مطلب توجیه گردید که در همدان جریان تاسیس کارخانه قند که موجب توسعه کشاورزی وعمران و آبادی این شهر و قراء وقصبات آن خواهد شد از چه قرار است و حالا می پردازیم به تاسیسات کارخانه :

شش سیلوی بزرك

برای کارخانه بزرك و مدرن قند سازی همدان شش سیلوی بزرك ساخته‌اند که برای نگاهداری چغندر وانبار کردن آن آماده است طول هریك از سیلوها هشتاد وپنج متر وعرض آنها هشت متر است هریك از سیلوها یکهزار و پانصد تن ظرفیت دارد سیلوهای کارخانه مدرن واز نوع آخرین مدل سیلوهای دنیا است . لوله های آب بافشار زیاد چغندر های قند را از محل شستشو وارد کارخانه مینمایدنقش این سیلو که بمنظور جلوگیری از فساد و خرابی چغندر است کاملا محسوس است.

محل شستشوی چغندر

چغندر قند پس از آنکه در مزارع بدست آمد از هر سو با کامیونها بکارخانه حمل می گردد و پس از تخلیه در انبار های کارخانه وسیلوها بتدریج ازاین محل واردبخش شستشوی چغندر که دستگاه بسیار تماشائی است میگردد. و دراین بخش چغندرها بوسیله ماشین های آخرین مدل شستشو می شود و سپس ماشین های متعدد با تیغه‌های خود چغندر را بصورت خلال درمی آورند خلال چغندر بوسیله نقاله بدستگاه عصاره گیری منتقل میشود ودر آنجا شیره و قند وعصاره آن گرفته میشود.

دستگاه شستشو وخلال کردن چغندر نخستین اقدامات میکانیکی را در مورد تبدیل چغندر بقند بعمل می آورد و سپس خلال‌ها با نقاله وبطور یکنواخت و منظم بدستگاهی که بوسیله عملیات شیمیائی قند چغندر را خارج میسازد منتقل مینماید.

عصاره گیری

دستگاه عصاره گیری کارخانه قند همدان مرکب از برج مخصوصی است که طبق سفارش قبلی در کارخانجات (بی.ام.آ) ساخته شده. این برج بطور یکنواخت خلال چغندر را میگیرد و تفاله را خارج میسازد طبیعی است که در برج ضمن یك رشته فعل وانفعالات شیمیائی شیره مخصوص چغندر که محتوی ساکاروز یعنی قند معمولی است گرفته شده و سپس این شیره آماده تصفیه میگردد.

تبدیل خلال چغندر بقند از جالب ترین عملیات تاسیسات کارخانه است و هر بیننده از مشاهده آن دچار حیرت می شود که چطور با یك عمل ساده چغندر تبدیل بقند شده و آماده مصرف می گردد.

سازمان تصفیه

در قسمت تاسیسات تصفیه کارخانه قند همدان بانصب جدید ترین ماشین ها عمل مهم تصفیه شیره چغندر صورت میگیرد کلیه ماشین های این قسمت مجهز بموتور های الکتریکی است و این موتورها در تمام مدت شبانه روز چرخهای عظیم و پربرکت کارخانه را می گرداند با تصفیه شیره چغندر مواد آلی و زائد چغندر قند از آن جداشده و شیره قند برای سایر عملیات و فعل وانفعالات تحویل قسمت های دیگر می گردد.

تبخیر شیره چغندر

دستگاه عظیم تبخیر کارخانه قند مجهز به پنج دستگاه دیك تبخیر است این دیگها حاوی تعداد ابزار ووسائل فنی بوده و کار بدون خطر دیگها را در محیط کار کارگران تامین کرده دستگاههای حرارت سنج و فشار سنج در تمام مدت شبانه روز حرارت و فشار دیگها را کنترل کرده و شیره حاصله از پنج هزار تن چغندر را بسهولت تبخیر و تغلیظ مینماید.

شکر حاصله ازاین تبخیر وشیره بوسیله پمپ‌های مخصوصی بدستگاه طبخ منتقل می شود. دراین قسمت شیره حاصله از چغندر پخته شده و آماده تبدیل بشکر میگردد.

طبخ شکر

شیره خام چغندر پس از آنکه غلیظ شد بطرف دستگاه طبخ شکر میرود در این دستگاه چهار دیك بزرك مخصوص بوسیله بخار شیره قند را تبخیر میکند و سپس آن را بشکر مبدل میسازد عمل تبدیل شیره خام بشکر یکی از حساس ترین قسمت عملیات کارخانه است وشکر حاصله پس از یك رشته عملیات فنی و شیمیائی ازسایر مواد که همراه ومخلوط باین شیره خام است جدا شده و پس از شستشوی مجدد برای خشك شدن بقسمت های مربوطه انتقال میابد. عملیات طبخ و مجزا ساختن شکر از شیره قند وهمچنین تبخیر شیره در دیگها بوسیله بخار

***سیلوهای عظیم کارخانه صدها تن چغندر را ذخیره کرده و بتدریج تحویل کارخانه می نماید و با استفاده ازماشین های مختلف چغندر بی‌مصرف ازیکطرف تحویل ماشین شده و از طرف دیگر قند وشکر ببازار فرستاده میشود .**

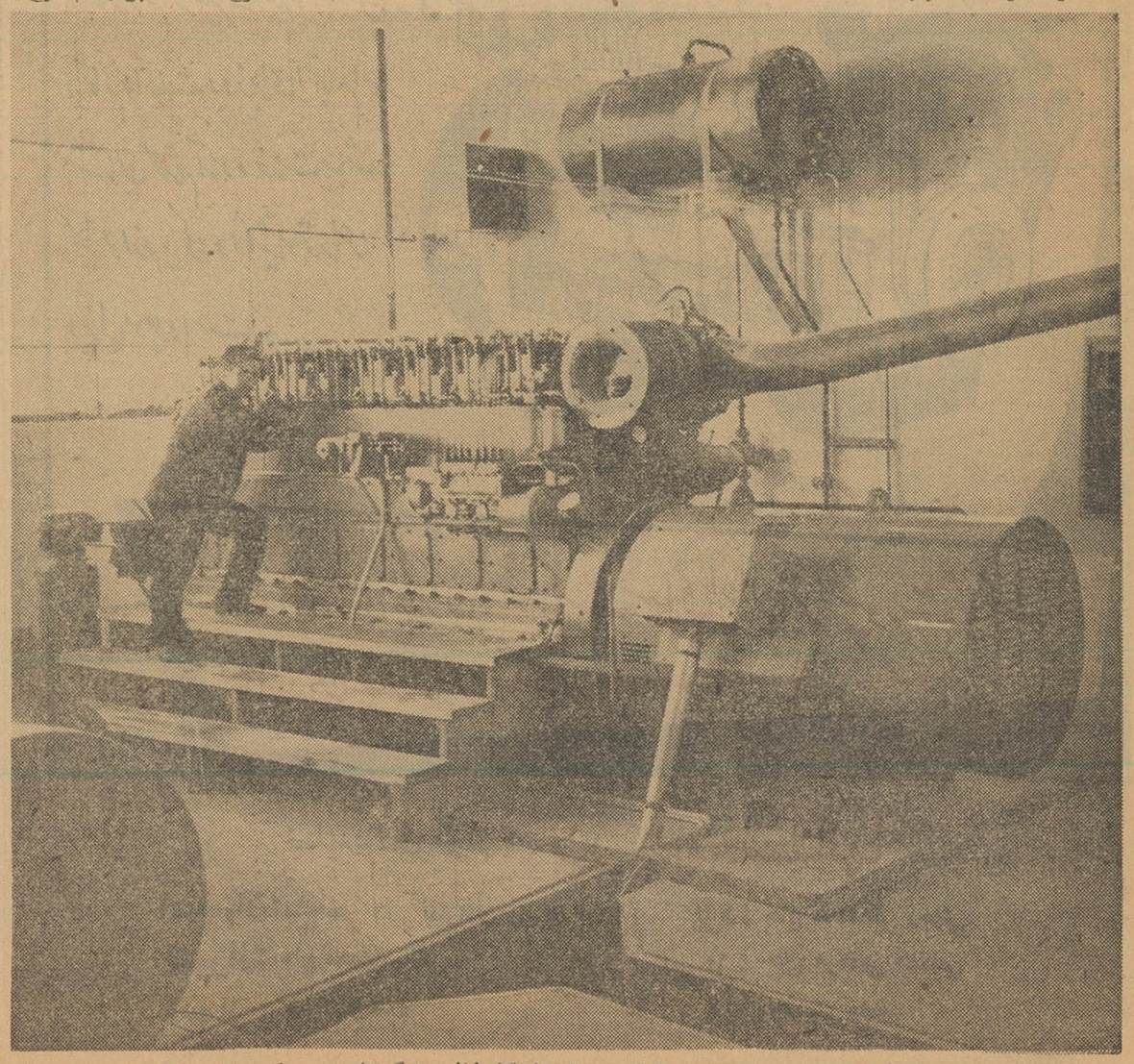

نیروی برق حاصله از دو موتور دیزل قوی چرخ های کارخانه را بگردش در می آورد

قند سازی در همدان و کرمانشاهان بوجود آمد

تا پس از شستن و شیره کشی تغلیظ و تصفیه بصورت قند همدان به بازار عرضه نمایند

باهمت مردم کارخانه قند عظیمی که سراسر منطقه همدان و کرمانشاهان را از قند خارجی بی نیاز میسازد

در نزدیکی همدان ساخته شده است

انجام می شود و عمل تبدیل وجدا ساختن سایر مایعات از شیره قند بوسیله دستگاهی بنام ساپتریفوژ عملی میشود.

دیزل خانه

بااینکه قسمت مهمی از تشکیلات و تاسیسات کارخانه به بخار احتیاج دارد معهذا انرژی الکتریکی تنها نیروئی است که برای گردش چرخ های کارخانه بوسیله توربین هـای بخار تولید می شود کارخانه دارای دو دستگاه توربین بخار است که در حدود دو هزار کیلوات برق میدهد این توربین‌ها و مولدهای الکتریکی ساخت کارخانه زیمنس بوده و بـا نظر مهندسین و متخصصین ایرانی کارخانه نصب گردیده است کلیه لوازم مورد نیاز جهت انتقال نیروی برق بسایر قسمت های کارخانه تعبیه شده و سرتاسر منطقه‌ای که شعاع عمل کارخانه محسوب مـی شود بوسیله شبکه های حامل نیرو احاطه شده است.

کارخانه قند همدان علاوه بـر استفاده از یك منبع عظیم نیـروی برق دارای دو دستگاه موتور دیـزل است که هریك از آنها نیروئـی معادل دویست و یکصد کیلووات برق تولید می‌کند این موتورهـا بمنظور بکار انداختن ماشین های تعمیرخانه و بمنظور آزمایش کارخانه نصب شده و اکنون مورد استفاده قرار گرفته است.

قپان کارخانه

کارخانه های قندی که برای تولید محصول از چغندر استفاده می کنند در فصل فرا رسیدن چغندر ناچاراز خریداری و تحویل و تحول هزاران تن چغندر هستند.

چغندرها بوسیله کامیونهای سنگین و سبك بکارخانه حمل می گردد. برای توزین و تحویل و تحول این مواد اولیه کارخانه در درجه اول بقپان نیاز دارد وبهمین لحاظ کارخانه در درجهٔ اول نیاز مبرمی به قپان دارد که بتواند درآن واحدوبسهولت صدها تن چغندر وارده کارخانه را توزین و بانبار و سیلوها تحویل نماید برای تامین این نظر دو دستگـاه قپان که هریك بظرفیت پنجاه تن است در مدخل کارخانه نصب شده وبوسیلهٔ این قپانها است که کارخانه کلیه محمولات وارده و صادره خود را توزین مینماید. دراین محل علاوه بر قپان دستگاههای مخصوصـی برای تعیین میزان آفت چغندر تعبیه شده و هنگام توزین میزان خـاك وزائده های آنرا معلوم می کند که مسئولین کارخانه باتوجه باین مسئله صورتحساب کشاورز و فروشنده چغندر را تنظیم و بوی پول می ـ پردازند.

آب کارخانه

آب بیش از هر چیزی در کارخانه مورد نیاز است تمام عملیاتی که از هنگام تحویل چغندر بکارخانه و تالحظه تبدیل آن بقند صورت می‌گیرد بکمك آب و توام بااین مایع حیاتی است و چون درشهر همدان وحومه منابع ومخازن آبهای زیر ـ زمینی فراوان است با استفاده از قنات وچاههای کم‌عمق آب مورد نیاز کارخانه تامین میگردد. قنات معروف بحسین آباد وچند حلقه چاه کم‌عمق که در داخل کارخانه حفر شده کلیه آب مورد نیاز کارخانه را بهراندازه که باشد تامین می کند در واقـع این کارخانه از آب بی‌نیاز وهمواره مقدار کافی جهت مصرف ذخیره دارد.

مسئولین کارخانه اظهار داشتند: که هر لحظه می توان باحفر یـك حلقه چاه عمیق دریائی از آبرا در کارخانه ذخیره کرد و بمصـرف رسانید و طبق قرائن موجود کارخانه نه تنها از لحاظ آب غنی است بلکه بااستفاده ازاین آبها و درختکـاری که در اطراف کارخانه بعمل می‌آید باغات و جنگل های مصنوعی جدیدی در این منطقه بعمل خواهد آمد.

محل کارخانه

کارخانه قند همدان در سی‌وشش کیلو متری همدان و در میان جاده همدان و کرمانشاهان واقع است. دراین منطقه وجود اراضی مسطح و وسیع بکشاورزان امکان میدهد که نوع کشت خودرا از علوفه های بی حاصل و کم درآمدی که تابحال کشت می کردند تغییر داده و بـه کشت چغندر بپردازند با پرورش چغندر دراین ناحیه تحولی درامور کشاورزی بوجود خواهد آمد ووضع زندگی کشاورزان بهبود خـواهد یافت.

کارخانه سازنده

ماشین آلات کارخانه قند سازی همدان را کارخانه (بوکالف) آلمان ساخته است. این کارخانه معروف که کارخانجات ساخته شده آن در سراسردنیای کنونی بکار مشغول است متعلق بیکی از معروفترین کارخانـه های سازنده صنایع قند سازی در آلمان است. این کارخانه بـزودی بصورت یکی از مدرن تـریـن تاسیسات قند سازی کشور ما در خواهد آمد.

خانه‌های کارگری

باآنکه کارخانه قند همدان نزدیك بشهر و قراء وقصبات احداث شده ولی از نظر علاقه ایکه برای بهبود محصول و پیشرفت کار آن منظور نظر بوده درصدد ساختمان خانه‌های کارگری برآمده‌اند درمحوطه کارخانه چندین هکتار از اراضی جهت ساختمان دهها خانه کارگری اختصاص داده شده‌و قرار است پس‌از افتتاح کارخانه کار گران در این خانه ها سکونت نمایند.

گرمابه کارخانه

در کارخانه قند همدان تمام‌وسائل رفاه وآسایش کـار گران پیش بینی شده‌و بهمین لحاظ درصدد ساختمان حمام برآمده‌اند این حمام دارای وسعت لازم برای رفع نیازمندی های کار گران بوده و با ساختن نمرات متعدد صدها نفر کارگران کارخانه قادر خواهند بود که از آن استفاده نمایند.

دبستان

طبق اظهار متخصصین کارخانه‌پس از افتتاح این کارخانه صد ها نفر از کارگران و مهندسین در قسمت های مختلف آن‌بکار مشغول خواهند شد و چون این کارگران با خانواده و اولاد خود در محوطه کارخانه سکونت میکنند از طرف موسسین کارخانه دبستان بزرگی جهت تحصیل فرزندان کار گران و مهندسین ساخته شده است.

درمانگاه کارخانه

درمانگاه کارخانه قند از هر لحاظ حائز اهمیت است مسئولین امرسعی فراوان کرده‌اند که‌بهترین درمانگاه را با مجهز ترین وسایل در این کارخانه فراهم آورنـد زیرا وقتـی کارگاهی از یك تاسیسات مجهز بهداشتی برخوردار باشد بدون‌تردید در موارد بروز حوادث و سوانح کمك موثری بآن کارگاه و کار گران آن مینماید و بهمین لحاظ است که در کارخانه قند همدان سعی و کوشش زیادی برای تجهیز درمانگاه بکـار رفته است.

ژنراتورها

در مقدمه مطلب نوشتیم که‌کارخانه قند همدان از وجود دو ژنراتور نیرومند برخوردار است این مولدها پس از افتتاح کارخانه برق مورد نیاز تاسیسات آنرا تامین خواهد کرد ژنراتورها در تمام مدت شبانـروز مشغول کار و فعالیت خواهد بود و بترتیب توبت برق مورد نیاز کارخانه را تامین خواهد کرد برای تعمین برق کارخانه دیزلها دیگری نیزنصب شده و اگر یکی از ژنراتور ها خراب شود ویا به تعمیر احتیاج پیدا کندفورا فعالیت دیزلها آغاز شده و رفـع کمبود برق میگردد.

ابتکار جالب

در منطقه همدان بعلت وجـود ارتفاعات مرتفع وبارندگی‌های فراوان در زیر زمینها آب کافی موجود است و بهمین لحاظ در محوطه کارخانه با ابتکاری که بخرج داده شده و با حفر چند حلقه‌چاه واتصال آنها بیك مادر چاه مخزن بزرگی از آب کـه قدرت آبده آن چندین متر مکعب در دقیقه است بوجود آورده‌اندآب این‌مادر چاه بوسیله پمپ‌شش‌اینچی کارخانه منتقل شده‌و مصرف میگردد

دانشسرای کارخانه

از مقدمه ای که‌شروع کردیم این نتیجه بدست آمد که اس و اساس کار کارخانه قند بر روی تولیـد چغندر و تحویل آن بکار خانه پایه ـ گذاری شده و برای تشویق تولید مواد اولیه‌که طبعاهر کارخانه‌نیازمند بآنست لازم و ضرورببوده است که بموازات احداث کارخانه پروژه ای برای آشنا ساختن کشاورزان بومی بکشت چغندر تهیه شود و چون‌برای آشنائی بیشتر کشاورزان تاسیس و ساختمان دانشسرای کشاورزی از هر لحاظ ضرورت داشت بدین لحاظ این مطلب در برنامه ساختمان‌کارخانه منظور گردید وبموازات پیشرفت کار ساختمان کارخانه ساختمان دانشسرا نیز آماده شد. این دانشسرا یك آموزشگاه حرفه ایست و دانش ـ آموزانی که دارای گواهینامه سیکل اول متوسطه میباشند از این کلاسها شده‌است رئیس و معاونین و کار ـ شناسان وشیمیست های‌کارخانه نیز در این ساختمانها سکونت خواهند کرد.

بیست وچهار دوش

در حمام کارخانه که شرح آن در قسمت اول گذشت بیست و چهـار دوش جهت استفاده کارگران کـار گذارده‌اند کار گران و استاد کاران در تمام مدت شب و روز بسهولت میتوانند از این دوشها استفاده‌کرده واستحمام نمایند نظر باهمیت‌نظافت درمیزان‌تندرستی‌وکارکارگران‌موجباتی در کارخانه فراهم شده که کارگران هر آن بتوانند از سلامتی و نیروی خود به بهترین وجهی نگاهداری و استفاده نمایند.

مسجد بهداری

در کارخانه قند همدان یك مسجد بزرگ جهت برگزاری مراسم مذهبی ساخته شده‌و درمانگاه مجهز کارخانه و برق احتیاج بسوخت دارد نوع سوخت کارخانه نفت سیاه است که برای مصرف کارخانه دو مخزن‌بسیار عظیمی بظرفیت‌دو میلیون لیترساخته شده است نفت سیاه، مازوت، سـله تانکر های نفتکش کارخانه و شرکت ملی نفت دائما مواد سوختنی را به کارخانه میآورد و در تمام مدت شبانروز مشغل ها ی‌کارخانه نفت سیاه مورد نیاز را از مخازن تحویل میگیرد وجود مخازن پرظرفیت نفت این امکان رابرای کارخانه فراهم می کند که بتواند در تمام مدت شبانروز بفعالیت خود ادامه‌دهدو کلیه‌حساب های احتمالی درباره بسته شدن‌راه و دیر رسیدن سوخت بکار خانه در ساختمان مخازن سوخت کارخانه‌پیش بینی شده‌است.

درمجاورت کارخانه

انبار قندکارخانه قند سازی‌همدان در مجاورت تاسیساتی قرار دارد که بتاسیس تعمیرخانه بزرگ و کامل در کارخانه شده‌است ساختمان تعمیرگاه مرکزی کارخانه دارای قسمت های مختلف‌نجاری، آهنگری است دراین کارگاه عملیات نجاری و چوب بری توسط ماشین های مخصوصی انجام میگیرد و پرس های قوی و اره ها وسایر لوازم نجاری وهمچنین دیزل های برق که در این محوطه قراردارد تعمیر گاه را از هر لحاظ مجهز به وسایل و ابزار آلات لازم نموده است.

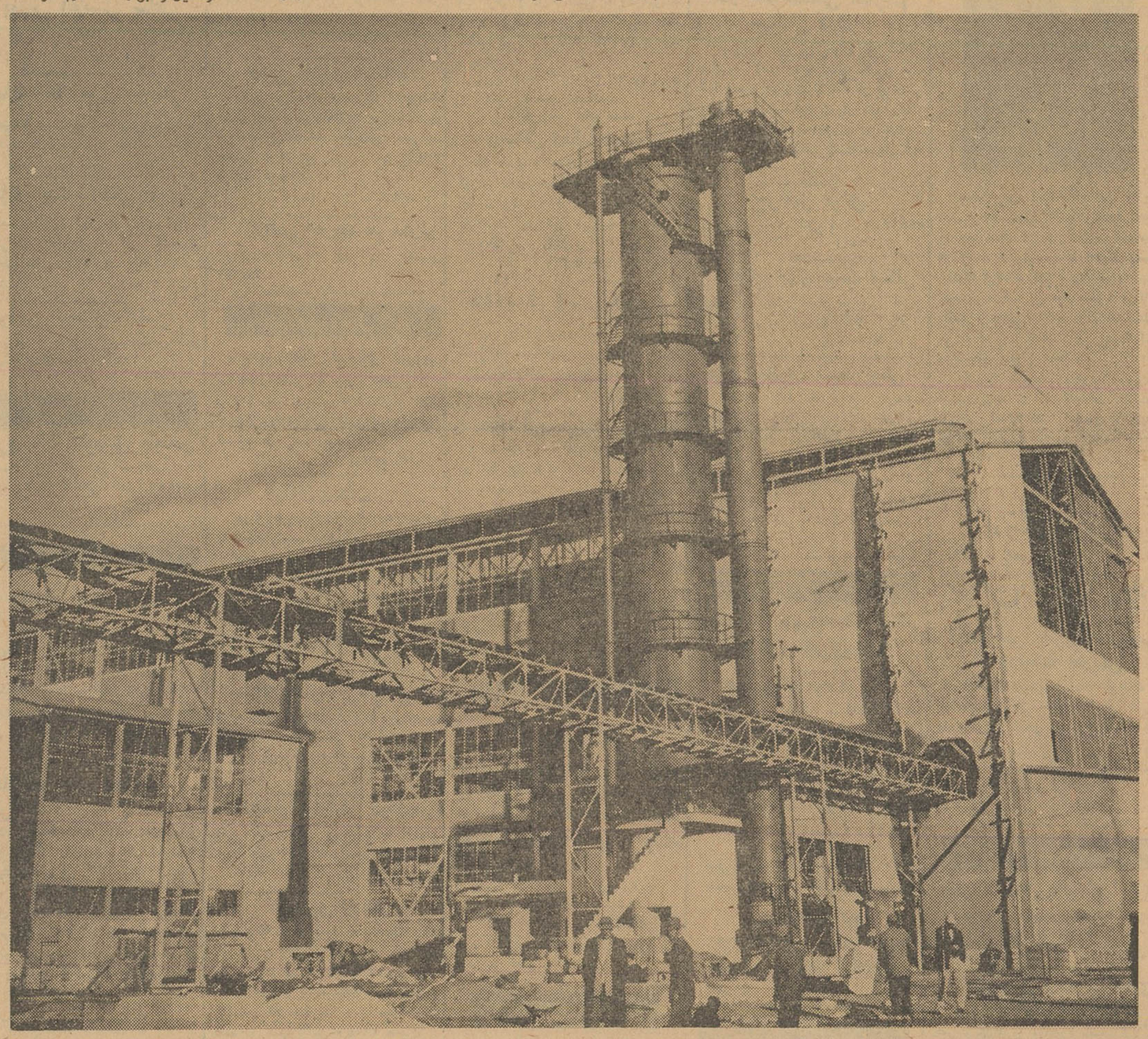

تاسیسات عظیم کارخانه‌قند همدان درمساحت‌معادل ۲۵۰۰۰ متر مربع احداث شده‌است.

حسین آباد

حسین آباد قریه ایست که در نزدیکی کارخانه قند همدان واقـع است از این قریه نهری بنام نهـر حسین آباد جاری است که درتمام مدت سال آب در آن بحد وفورجریان دارد. این امر و وجود یك آب‌جاری طبیعی آن امکان‌را بوجود آورده‌است کارخانه بدون تحمل زحمت از آب نهراستفاده نماید و بدین ترتیب در درجه اول با جاری ساختن آب نهر حسین آباد نیازمندی کـارخانه از آب مرتفع شده و سپس در صورت لزوم ازآب مادرچاهی که در وسط کارخانه حفر شده است رفع نیاز میشود.

بزرگترین چاه آب

فاصله نهر حسین آباد و یکی از منابع آب کارخانه تا محوطه کارخانه قند همدان بیش از پانصد متر نیست و در عین حال همانطوریکه در بالا اشاره گردید چاههای آب کارخانه باتوجه بابتکاری که برای حفر آن بکار رفته در سراسر کشور ما بی سابقه بوده و در واقع بزرگترین چاه بحساب میآید و بعبارت دیگر باید گفت که تابحال چاهی باین‌بزرگی در ایران حفر نشده است

آغاز کار

دانشسرای حرفه ای کارخانه‌قند همدان با آنکه آماده افتتاح است ولی ازسال آینده رسما افتتاح‌خواهد شد زمین و برق وسایر تاسیسات آن را کارخانه تامین میکند و صدها دانش آموز در آن در رشته قند و کشت چغندر تحصیل کرده بسمت متخصص کشت چغندر و تولید قند در مزارع و کارخانه مشغول خواهند شد. این اقدام کارخانه که بـا همکاری وزارت فرهنگ‌صورت گرفته یکی از حساسترین اقدامات ممکن در این ناحیه است زیرا اولا باانتقال فرزندان کشاورزان و تحصیل آنها دردانشسرا کارخانه‌ازوجودمتخصصین خارجی بی نیاز شده و سپس کار ـ شناسانی جهت کار در مزارع وکشت علمی چغندر تحویل اجتماع همان منطقه میگردد.

مخزن سوخت

کارخانه قند سازی همدان کـه با نیروی بخار برق کار میکند برای بکار انداختن ماشین های مولد بخار و برق احتیاج بسوخت دارد نوع سوخت کارخانه نفت سیاه است که برای مصرف کارخانه دو مخزن‌بسیار عظیمی بظرفیت‌دو میلیون لیترساخته شده است نفت سیاه، مازوت، سـله تانکر های نفتکش کارخانه و شرکت ملی نفت دائما مواد سوختنی را به کارخانه میآورد و در تمام مدت شبانروز مشغل ها ی‌کارخانه نفت سیاه مورد نیاز را از مخازن تحویل میگیرد وجود مخازن پرظرفیت نفت این امکان رابرای کارخانه فراهم می کند که بتواند در تمام مدت شبانروز بفعالیت خود ادامه‌دهدو کلیه‌حساب های احتمالی درباره بسته شدن‌راه و دیر رسیدن سوخت بکار خانه در ساختمان مخازن سوخت کارخانه‌پیش بینی شده‌است.

درمجاورت کارخانه

انبار قندکارخانه قند سازی‌همدان در مجاورت تاسیساتی قرار دارد که بتاسیس تعمیرخانه بزرگ و کامل در کارخانه شده‌است ساختمان تعمیرگاه مرکزی کارخانه دارای قسمت های مختلف‌نجاری، آهنگری است دراین کارگاه عملیات نجاری و چوب بری توسط ماشین های مخصوصی انجام میگیرد و پرس های قوی و اره ها وسایر لوازم نجاری وهمچنین دیزل های برق که در این محوطه قراردارد تعمیر گاه را از هر لحاظ مجهز به وسایل و ابزار آلات لازم نموده است.

مسجد بهداری

در کارخانه قند همدان یك مسجد بزرگ جهت برگزاری مراسم مذهبی ساخته شده‌و درمانگاه مجهز کارخانه و برق احتیاج بسوخت دارد نوع سوخت کارخانه نفت سیاه است که برای مصرف کارخانه دو مخزن‌بسیار عظیمی بظرفیت‌دو میلیون لیترساخته شده است نفت سیاه، مازوت، سـله تانکر های نفتکش کارخانه و شرکت ملی نفت دائما مواد سوختنی را به کارخانه میآورد و در تمام مدت شبانروز مشغل ها ی‌کارخانه نفت سیاه مورد نیاز را از مخازن تحویل میگیرد وجود مخازن پرظرفیت نفت این امکان رابرای کارخانه فراهم می کند که بتواند در تمام مدت شبانروز بفعالیت خود ادامه‌دهدو کلیه‌حساب های احتمالی درباره بسته شدن‌راه و دیر رسیدن سوخت بکار خانه در ساختمان مخازن سوخت کارخانه‌پیش بینی شده‌است.

درمجاورت کارخانه

انبار قندکارخانه قند سازی‌همدان در مجاورت تاسیساتی قرار دارد که بتاسیس تعمیرخانه بزرگ و کامل در کارخانه شده‌است ساختمان تعمیرگاه مرکزی کارخانه دارای قسمت های مختلف‌نجاری، آهنگری است دراین کارگاه عملیات نجاری و چوب بری توسط ماشین های مخصوصی انجام میگیرد و پرس های قوی و اره ها وسایر لوازم نجاری وهمچنین دیزل های برق که در این محوطه قراردارد تعمیر گاه را از هر لحاظ مجهز به وسایل و ابزار آلات لازم نموده است.

قند کله

تبدیل شکر حاصله از شیره چغندر بقند جالبترین عمل فنی و شیمیائی در کارخانه قند است از رنده شدن چغندر و شستشوی آن وگرفتن شیره وتغلیظ آن وبالاخره تبدیل شیره بشکر و قند پس از تحمل زحمات فراوان ممکن میگردد و هنگامی که شکر آب شده آماده گردید ماشین های مخصوصی آن را در قالب های کله قند و حبه قند می‌ریزد وپس از سرد شدن قند سانتریفوژ های بزرك قند را تصفیه کرده و پس از خشك کردن برای بسته بندی تحویل قسمت مخصوص می گردد که از آنجا بوسیله انبار تحویل بازار میگردد.

در کارخانه قند همدان انبارهای مخصوصی که جهت ذخیره قند و محل آن ببازار در نظر گرفته شده کاملا متناسب باوضع شهر و قـراء وقصبات است و باافتتاح‌این کارخانه شهر همدان و توابع آن از قند بی‌نیاز خواهدشد.

توربین بخار

طرز نصب و کار دیگهای بخار فوق العاده مشکل و کنترل وبکار انداختـن آن مستلـزم تبحـر و تخصص است مامورین مخصوص باید هنگام کار این دیگها راشدیدا کنترل نمایند. تا همواره بخارمورد نیاز کارخانه از دیگهائی که‌بیش از حد تصور فشار و قدرت و انرژی‌را در خود مهار کرده است استفـاده کنند.

انبار کارخانه

وسعت انبار کارخانه قندهمدان در حدود چهار هزار و پانصد متر است ظرفیت انبار کارخانه در حدودپانزده هزار تن قند و شکر میباشد و با استفاده از این انبار کارخانه می تواند هزاران‌تن قند و شکر را ذخیره کرده‌و بتدریج جهت فروش ومصرف به بازار ها روانه سازد.

در قسمت آهنگری تعمیرگاه چکش برقی و پرس و مته عظیم سوراخ‌کن و ماشین های تراش اره آهن خودکار کارگران واستاد کارانی راکه جهت تعمیرات ماشین ها آماده هستند دلگرم میکند زیرا در هر صورت وجود همین وسایل است که موجب رفع حاجت کارگر و استاد کاربمنظور رفع نقائص ماشین ها وتاسیسات میگردد. زحماتی که‌موسسین کارخانه جهت تکمیل ابزار این تعمیر گاه متحمل شده‌اند قابل تحسین است و درست‌همانند آنست که‌میتکرین فکر احداث کارخانه در این نقطه دور دست بتمام مشکلاتی که احتمالا درآینده باآن روبرو خواهند شد واقف بوده‌اند

چغندر شوئی

هنگام بازدیدخبر نگاران ازکارخانه قند چغندر همدان تمام قسمت های مختلف کارخانه مورد توجه آنان واقع شد و مخصوصا قسمت چغندرشوئی کارخانه که واقعا ازتمام قسمت های که دارای شش اطاق است در راس کلیه تاسیسات کارخانه قرار دارد. دراین درمانگاه‌وسایل‌ولوازم بهداشتی وطبی آماده‌است وکارگران درصورت لزوم میتوانند در این قسمت بستری گردند پس از افتتاح کارخانه در نظر است‌ازوجودپزشکان وپزشکیاران مجربی که بدعوت کارخانه استخدام خواهند شد جهت تکمیل کادر طبی بیمارستان کارخانه استفاد" گردد و بطورکلی ترتیبی داده شده‌که کارگران وکارمندان و مهندسین کارخانه بهیچ وجه نیازی بدرمان در خارج ازمحیط کارخانه پیدا نخواهند کرد و درمانگاه هر آن آماده پذیرائی از مصدومین ومجروحین وبیماران کارخانه خواهد بود بیمارستان کار خانه با توجه باجتماع کوچکی که‌در جوار آن‌تشکیل شده فعلا شش تخت برای بستری شدن بیماران اختصاص داده‌که البته در صورت ضرورت بر تعـداد این تخت ها اضافه خواهدشد.

تعمیرگاه کارخانه

بدیهی است کارخانه‌بزرگ ومعظمی مانند کارخانه قند همدان هر لحظه و هر آن احتیاج به تعمیر ماشین ـ آلات و ابزاروآلات فنی دارد انجام این تعمیرات در شهر های همدان و یاکرمانشاه بادرنظرگرفتن بعد مسافت وعدم وسائل فنی ومیکانیکی مقدور نیست و برای رفع این محظوراقدام قند کلوخه و کله‌را از کارخانه تحویل میگیرد قند های کله و حبه پس از خشك شدن‌و تصفیه‌واردانبار میگردد ودر این انبار جهت بسته بندی و حمل بخارج وبرای فروش آماده می شود

هم اکنون یکهزار و پانصد نفر کارگر در تمام مدت شبانروز در کارخانه قند همدان مشغول بکاراست این کارگران با تلاش مداوم‌مقدمات افتتاح بزرگترین کارخانه قند را در همدان فراهم میکنند کارگران بـه دستجات مختلف تقسیم شده و شب و روز بانصب ماشین آلات یکقدم به طرف آغاز فعالیت کارخانه میروند و همانطوریکه در این رپرتاژ شرح دادیم جهت سکونت کار گران کارخانه خانه ها و تاسیسات کارگری در محوطه وسیع کارخانه ساخته شده این‌خانه ها که دارای دو و سه وچهار اطاق میباشد در اختیار کارگران و متخصصین قرارگرفته‌ومورد استفاده زنان و فرزندان آنان قرار خواهد گرفت، خانه ها دارای آشپزخانه و روشوئی و کلیه لوازم مورد نیاز زندگی است.

ساختمانهای مهندسین

در محوطه کارخانه و در کنار خانه های کارگری ساختمانهای لوکس و مدرنی جهت سکونت مهندسین و مدیران و مسئولین کارخانه ساختـه

*** با آغاز فعالیت کارخانه قند در همدان کشاورزی در این منطقه رونق میگیرد وباکمك دانشسرای کارخانه فرزندان کشاورزان متخصص وکارشناس کشت چغندر و قند خواهند شد.**

*** در کارخانه قند همدان خانهٔ های کارگری بیمارستان ،درمانگاه ، حمام ،دبستان و تمام وسائل مورد نیاز ،زندگی صدها نفرکارگروهندس ومتخصص کارخانه پیش‌بینی شده‌است.**

*** دیگهای بخار نیرومند کارخانه با پانزده اتمسفر فشار و آخرین حد درجه حرارت آب بخار تولید می کند ودر هر ساعت پانزده تن بخار را با سیصدو هفتاد درجه‌حرارت بتاسیسات کارخانه تحویل میدهد.**

*** کارخانه قند همدان در وضع کشاورزی غرب ایران تحولی بوجود می‌آورد وهزاران‌هکتار اراضی این منطقه زیر کشت چغندر قرار خواهد گرفت**

آگهی‌های روزنامه اطلاعات

استخدام

مانیکوریست
سالن آرایش ایندولابیك مانیکوریست با تجربه و با سابقه نیازمند است خیابان شاهرضا مابین چهارراه پهلوی وکاخ خیابان صبا جنوبی تلفن ۴۴۳۱۷
۱ـ۵ آ ـ۹۰۸

پزشکیار دیپلمه
بچندنفربانو یا دوشیزه پزشکیار نیازمندیم. داوطلبین بعد از ظهر ها بموسسه واکسیناسیون و تزریقات شبانه روزی‌احسان واقع در چهارراه عزیز خان مراجعه نمایند .
آ ـ۹۵۹

بیکعده خبرنگار ونویسنده
افتخاری نیازمندیم بتلفن۲۴۰۵۳مراجعه شود .
۱ـ۲۰ آ ـ۳۲۰۹۶

نقاش اتومبیل لازم است
برای گاراژ نو سازی در جبهه‌اصلی شمال شرقی تهران که بمساحت۱۲۰۰ متر می باشد احتیاج بیکنفر نقاش قابل و با تجربه دارد که باید درآن گاراژ با ابراز و لوازمات خودش وبا پرداخت‌یکصد هزار ریال سر قفلی مشغول کار شود توضیح آنکه صاحب گاراژ خودش حداقل دارای۱۵۰دستگاه اتومبیل می باشد که نقاش مزبور مثل سایر اتومبیل های اشخاص با اخذ دستمزد نقاشی خواهد نمود . تلفن ۳۱۶۷۸
۱ـ۲ آ ـ۹۲۲

آگهی استخدام

شرکت ملی نفت ایران‌برای خدمت در جنوب بافراد زیر نیازمند است :
۱ـ چشم پزشك دارای درجه دکتری‌باحداقل ۳سال سابقه کار
۲ـنقشه کش آرشیتکت دارای‌دیپلم کامل متوسطه وگواهینامه دوره نقشه کشی معماری با ۵سال سابقه کار
۳ـآرشیتکت با چند سال سابقه کار
متقاضیان باید بزبان انگلیسی آشنائی داشته باشند .
داوطلبان می توانند با در دست داشتن مدارك لازم همه روزه ازساعت ۸نویم الی ۱۱ صبح و از ۱نویم الی ۳بعد ازظهر تاپایان روز۱۵ر۱۰ر۱۳۴۰ باداره استخدام‌وکاریابی شرکت ملی نفت‌واقع در خیابان پهلوی نزدیك بلوار کرج مراجعه نمایند .
۱ـ۲ آ ـ۳۲۲۹۲

کارمندتاریکخانه با تجربه
برای تمام روزموردنیاز است ـ خیابان فرصت شاهرضا نبش کوچه نمازی مطب دکتر گیدفر ـتلفن ۶۶۸۴۴
۱ـ۲ آ ـ۲۳۵۶۳

کویك سرویس
بیکنفربانوی ماشین تویس فارسی نیازمند می باشد چهارراه شاه جنب سینما مهتاب کاشی ۲۱۰ تلفن۶۹۷۸۹
۱ـ۳ آ ـ۹۴۱

هنرسرای عالی تهران
به سه تن دانشیار به شرح زیر احتیاج دارد که بر طبق قوانین‌دانشگاه تهران انتخاب خواهند شد .
۱ـیك تن دانشیار مقاومت مصالح
۲ـیك تن دانشیارموتورهای‌احتراق داخلی
۳ـیك‌تن دانشیار هندسه تحلیلی
داوطلبان‌تا آخر روز ۱۵دی ماه ۱۳۴۰ می توانند با مدارك خود به دفتر هنرسرای عالی تهران مراجعه نمایند . م ، الف ۶۹۶۸

هنرسرای عالی
۱ـ۲ آ ـ۳۲۱۶۶

بیکنفر بانو یادوشیزه
دیپلمه که ا زعهده نظامت یك‌دبستان برآید نیازمندیم داوطلبین می توانند عصر ها از ساعت ½۵تا ۷بعد از ظهر بشماره ۸۲۰۱۱۸ تلفن کنند .

کویك سرویس
بتعدادی جوان فعال جهت کاریابی بابورسانتاز نیازمند است چهارراه‌شاه جنب سینما مهتاب کاشی ۲۱۰ تلفن ۶۹۷۸۹
۱ـ۳ آ ـ۹۴۰

کارمند دیپلمه فنی
علاقمند بکارهای نقشه کشی‌و مهندسی و دارای‌استعداد فنی‌استخدام می شود . کارخانه ارج خیابان شوش

معاملات تلفن
به‌یك شماره تلفن ۲ و۳ و۳
نیازمندیم
به تلفن ۲۳۰۳۰ مراجعه شود .
آ ـ۲۳۵۵۹ ۱ـ۵

فروش اتومبیل

فروشگاه اتومبیل ۴۰
از ۱۰۰ دستگاه انواع اتومبیل‌های امریکائی و اروپائی همیشه ۱۰دستگاه موجودا ست‌واگر خیال فروش اتومبیل خود ر ادارید بنفع شما است که‌با ما مشورت کنید جمشید آباد شمالی کاشی ۴۰ تلفن ۴۹۶۳۳

فروشگاه جبهه‌دار
سه‌نزدیك باغشاه اتومبیل و لاستیك های کهنه شما را بعنوان پیش‌بهاء قبول و بجای آن اتومبیل و لاستیکهای نو تحویل میدهد تلفن
۶۱۰۰۲ ۱ـ۲۶ آ ـ۵۲۵

بازرگانی بهارستان‌رشیدی
بورس کلیه معاملات اتومبیل و انواع‌و اقسام مدلهای فولکس واگن تلفن ۳۰۲۵۰۷ خیابان بهارستان‌جنب بیمارستان طرفه مقابل پارك امین‌الدوله
آ ـ۶۳۱ ۱ـ۲۶

بورس اتومبیل حکیمی
مرکز خرید وفروش اتومبیلهای تمیز بقیمت روز خیابان پهلوی مقابل کافه شهرداری تلفن : ۶۸۹۴۸

بورس اتومبیل ساعی
شاهرضا ایستگاه‌آسیا تلفن۷۴۶۲۷
۱ـ۲۶ آ ـ۵۹۹

نمایشگاه‌اتومبیل یوسفی
همیشه صددستگاه اتومبیلهای‌تمیز دراختیار دارد سیمتری نظامی چهارراه شاه جنب نشاط تلفن ۶۷۴۰۰

لوازم یدکی اصلی فورد
تجارتخانه شالچی فروشگاه لوازم یدکی فورد خیابان امیرکبیر ساختمان شالچی تلفن ۳۰۵۳۶۵ـ ۳۰۴۵۷۰
۱ـ۲۶ آ ـ۹۲۸

بورس اتومبیل گلشن
مرکز خرید و فروش اتومبیل‌مقابل دانشگاه جنك تلفن ۶۸۵۱۴

خرید اتومبیل

فروشگاه اتومبیل محسن
همه گونه اتومبیل خریدار است خیابان خیام شمالی تلفن ۵۷۹۸۷
آ ـ۹۶۲

فروش اثاثیه

یخچال و تلویزیون
یخچالو تلویزیون وضبط صوت ورادیو ورادیوگرام وقالی مبل وسایر اشیائی دیگر شمارا درمنزل نقدا خریداری مینمائیم لطفا بخیابان شاه چهارراه گلشن نمایشگاه ایران کالا تلفن ۴۵۶۸۹ مراجعه فرمایند .
۱ـ۳۰ آ ـ۷۹۲

خانواده های محترم
اگرچنانچه تصمیم بخرید تلویزیون یخچال ضبط‌صوت قالی مبل‌وسایر لوازم زندگی رادارید متمنی است‌قبلا بنمایشگاه ایران کالامراجعه فرمایند چون مقداری ازاجناس فوق‌را که‌از منازل ودست دوم خریداری نموده‌ایم بقیمتی که‌شما هرگز باور نمی‌فرمائید بفروش میرساند نشانی تهران خیابان شاه چهارراه گلشن نمایشگاه ایران کالا تلفن ۴۵۶۸۹
۱ـ۳۰ آ ـ۷۹۱

مقداری‌قفسه چوبی‌مخصوص
لوازم یدکی باندازه های‌مختلف‌بفروش میرسد طالبین به تلفن شماره۳۰۵۰۰۱ آقای قراخانیان مراجعه فرمایند .
آ ـ۲۳۲۷۳ ۱ـ۲

بفروش‌میرسد
کناره نو زمینه لاکی بعرض‌یکمتر وبطول ۵۲ مترباقت آلمان متری ۶۰۰ ریال بفروش میرسد طالبین به هتل پالاس خیابان اسلامبول مراجعه‌فرمائید تلفن ۳۴۰۴۹

خانواده آمریکائی اثاثیه
منزل‌خودرا میفروشد .
نشانی ـمیدان سنائی ـ خیابان کامکار شماره ۵ طبقه دوم . بعد از ظهر ها ساعت ۵ مراجعه فرمائید .

مقداری اثاثیه کودکستان
بفروش میرسد تلفن ۴۲۰۳۸
۱ـ۳ آ ـ۹۶۰

تقویم اطلاعات
سه شنبه پنجم دی ۱۳۴۰
سه شنبه هفدهم رجب ۱۳۸۱
سه شنبه بیست و ششم دسامبر ۱۹۶۱
اذان صبح : ساعت ۵و ۳۰ دقیقه
طلوع آفتاب :ساعت ۷و ۱۷ دقیقه
غروب آفتاب : ساعت ۱۶و۵۳ دقیقه

مستغلات

نارمك ـ نهران پارس تهران‌نو ـ نیروی هوائی
برای خرید و فروش و معاوضه زمین و خانه و ساختن منزل بطور نقد واقساط ببازرگانی امینی
اول سی متری نارمك
تلفن ۷۹۰۰۹۰ مراجعه‌فرمائید.

اراضی نارمك را خریداریم
تلفن ۷۹۱۰۹۴

زمین وپول
معاوضه باخانه های ویلائی ومستغلاتی تلفن ۴۰۵۵۴ پیشرو
۱ـ۳۰ آ ـ۷۹۰

معاوضه
مستغلی ۵ طبقه بمساحت ۵۳۱متر سه‌نبش دارای ۲ باب مغازه و۳۶ اطاق بزرك چاه عمیق وبرق سه‌فاز سنك تراورتن وسایر لوازمات واقع دربر جاده شمیران باخانه و زمین معاوضه میشود بتلفن ۴۶۱۶۶ مراجعه فرمائید
۱ـ۱۰ آ ـ۸۳۷

معاوضه
هرنوع و هر سیستم اتومبیل دارید با املاك مرغوب معاوضه می شود (فام) میدان سبه اول فردوسی تلفن ۳۰۳۱۲۴
آ ـ۹۶۵

زمین نقد و اقساط
زمین بین‌نارمك و تهران پارس‌صد متری ببالا با سندمالکیت بر ۴۵ متری فرح‌نقد و اقساط بفروش میرسد طالبین به آژانس پارس تلفن ۷۴۴۹۹ مراجعه فرمایند .
۱ـ۱۵ آ ـ۹۷۲

آراضی نارمك خریداریم
نارمك بازرگانی رستمی تلفن ۷۹۳۵۳

اجاره داده می شود

یکباب خانه نوساز دارای
سه اطاق مجهز به برق و تلفن وحمام وگاراژ واقع در سید خندان‌زرین کلاب باجاره واگذار می شود طالبین بتلفن ۸۵۰۱۵۵ مراجعه نمایند .
آ ـ۲۳۵۳۷

خیابان زندان
دوباب مغازه بزرك سه دهنه‌روبروی دانشگاه پلیس بمبلغ ۱۵ هزار تومان واگذار یا با اتومبیل یا فرش‌معاوضه یا بطور نصف نقد و نصف‌به اقساط یکساله با اجاره‌ماهی ۱۶۰تومان‌معامله می شود طالبین به تلفن ۷۰۵۷۶ یا ۴۹۰۳۶ مراجعه نمایند .
۱ـ۵ آ ـ۹۰۵

سالن هتل پرنس برای
شب ژانویه اجاره داده می شود گنجایش ۲۰۰ نفر به تلفن های ۶۷۷۰۰ و ۳۶۰۹۶ مراجعه شود .
۱ـ۲ آ ـ۲۳۴۰۳

خانه و آپارتمان درشمال
شهر اجار ه‌داده می شود به آژانس ۹۰۰ تلفن ۷۰۲۵۲ مراجعه فرمایند
۱ـ۵ آ ـ۹۵۰

سیمتری نارمك
محوطه ای محصور بمساحت ۱۱۰۰ متر دارای چند مغازه متصل بهم ویا دو نبش و درب ورودی کامیون برای انبار گاراژ و یا نمایشگاه و ماشین و تاسیس کارخانه یك جا یا مجزا اجاره داده می شود تلفن ۲۶۵۹۰ محبان
۱ـ۶ آ ـ۹۶۸

جویای کار

بانوئی ماشین نویس
برای نصف یا تمام روز آماده کار است . براهنمای ۴۶۵ اطلاعات‌مراجعه شود .
۱ـ۲ آ ـ۲۳۳۹۹

جوانی دیپلمه باسابقه
کار در موسسات ملی جویای کار است به راهنمای اطلاعات شماره۴۶۶ مراجعه شود .

جوانی ۲۳ ساله خدمت
نظام وظیفه را انجام داده معلومات شش ابتدائی وضامن ودیعه تا چهار هزار ریال‌حاضر است بدهد جویای کار است براهنمای‌شماره ۴۷۰اطلاعات مراجعه فرمایند .

جوانی‌با معلومات دفتراسنادرسمی وسابقه دفتریاری عصر ها جویای کار است به راهنمای ۴۶۷ روزنامه اطلاعات مراجعه فرمائید .
۱ـ۲ آ ـ۹۶۶

جوانی دیپلمه ریاضی حاضر به تدریس خصوصی در منازل می باشد طالبین می توانند آدرس خود را به راهنمای شماره ۴۶۸ اطلاعات ارائه دهند .

آگهیهای متفرقه

جرثقیل جاسب
تلفن ۲۷۸۱۸ و ۲۵۷۶۳
۱ـ۲۶ آ ـ۸۵۴

کارخانجات صنعتی طلوع

تولید کننده انواع میز و صندلی تاشو و سایر مصنوعات فلزی از شهرستانها نماینده فعال پذیرفته میشود .
نشانی خیابان خیام جنب وزارت بهداری فروشگاه طلوع تلفن ۵۷۹۳۱
۱ـ۲۶ آ ـ۵۳۸

قابل توجه
خمیر دندان نیکوتا ضدنیکوتین خمیر دندان نیکوتا
دندانهای شما را تضمین میکند ناصر خسرو دارونی شریف ۵۸۷۴۶
۱ـ۳۰ آ ـ۶۰۴

کار گاه صنعتی عصراتم مهندس لازار
سازنده بهترین انواع و اقسام ماشین آلات آرد و نصب ماشین های آرد سفید نمره‌ای تا صد تن و نصب موتور های سنگین دیزل همه وقت آماده و انجام سفارشات می‌باشد ـ جاده قزوین جنب پاسگاه‌سلیمانیه تلفن ۵۷۵۸۱

جرثقیل توکل
میدان شاه تلفن ۵۰۶۹۱ـ۵۵۸۲۸
۱ـ۲۶ آ ـ۷۶۵

حراج نهال سیب لبنانی
وبهترین انواع میوه پیوندی تحویل آدرس تهران تلفن ۳۴۸۸۷
۱ـ۶ آ ـ۲۳۲۷۹

مژده ببانوان شیك پوش
خانواده های محترم توجه فرمایند دوزندگی(روحانی)هیچگونه احتیاج‌به توصیف ندارد این آگهی برای نشانی است خیابان اسلامبول پاساژ پلاسکو (القانیان) طبقه اول مساوی با کف خیابان در صورت احتیاج بتوصیه بیشتر به تلفن ۳۰۴۰۵۶ مراجعه فرمائید .

هتل ها و رستورانها

رستوران مهر ابادطبقه‌فوقانی فرودگاه تلفن۶۴۴۸۷

هتل ونك سه‌راه ونك تلفن ۸۲۲۶۷۰ ـ ۸۲۲۵۱۳

رستوران لارزیدانس خیابان ویلا تلفن ۴۶۴۱۴

هتل و کلبه دربند ـ دربند تلفن ۸۳۴۲۳ـ ۸۳۴۲۲
هتل سپید . تخت‌جمشید ۶۹۰۱۱
دیسکوتك رقص باجدیدترین صفحات

مهمانخانه کاوه
اول خیابان سعدی کوچه ناظم‌الاطباء تلفن ۳۳۳۹۶
۱ـ۲۶ آ ـ۸۴۵

رستورانهای خانوادگی

رستوران ژاله
مخصوص خانواده ها است .

چلوکباب سلطانی۴۵ ریال
سایر اغذیه لذیذ و متنوع‌ایرانی وفرنگی نیز با بهای مناسب عرضه می شود . بطور کلی سرویس هم دریافت نمی شود .
لاله‌زار نو جنب سینما متروپل تلفن ۳۲۳۳۱
آ ـ۲۹۲۸۰

چلوکبابی لقانطه
سالن چلو کبابی لقانطه برای مجالس عروسی و پذیرائی ازمشتریان محترم همیشه آماده است میدان بهارستان تلفن ۳۵۹۲۸
۱ـ۲۶ آ ـ۷۹۸

کافه رستوران چارلی بدون سرویس
بابهترین مشروبات الکلی و اغذیه گرم و سرد موجبات رضایت خاطر مشتریان محترم‌را فراهم می نماید شاه چهارراه فروردین
آ ـ۹۶۹

صاحب امتیاز و مدیر مسئول : عباس مسعودی
چاپخانه اطلاعات

معاملات پول

اگر پول دارید
برای بهره‌برداری از طریق معامله شرطی باوثیقه ملکی مراجعه فرمائید لاله‌زارنزدیك توپخانه ۳۹۷۸۴ به : بنگاه کوشان .
۱ـ۸ آ ـ۳۱۶۲۰

هر مبلغ پول درمقابل
مبیع ارزنده (فام) میدان سپه اول فردوسی تلفن ۳۰۳۱۲۴

ساختمان

یك ابتکار بیسابقه
شرکت تضامنی‌هفسپیان‌خانه های شما را با نازلترین قیمت در اسرع وقت برآورد و هرگونه تعمیرات کلی و جزئی میکند خیابان قوام‌السلطنه کوی سیمی تلفنهای ۶۰۰۱۳ و۸۶۲۷۶
۱ـ۲۶ آ ـ۶۰۶

گروه مهندسین
شرکت‌ساختمانی آرمیا
طرح و اجرای ساختمان وویلا را در کنار دریای خزر و چالوس تا رودسر بنحو شایسته با قیمتهای مناسب‌انجام میدهد . لاله زار نو کوچه دکترآقاجان تلفن ۳۰۳۰۷۸
آ ـ۹۴۸

کویك سرویس
برای‌انجام‌کلیه‌کارهای ساختمانی و تعمیرات فوری منازل و دکوراسیون‌در اختیار شماست . پهلوی جنب سینما مهتاب کاشی ۲۱۰ تلفن ۶۹۷۸۹ از۳ تا ۸ بعد از ظهر
۱ـ۲۶ آ ـ۹۳۸

نگارستان زیبا
سازنده تابلو های تبلیغاتی سیلك اسکرین و نئون نقاشی‌ساختمان‌آخرین مدل تلفن ۵۷۴۴۶
۱ـ۱۰ آ ـ۹۶۳

آموزشگاه فرهنگی

دردبیرستان‌شبانه بوعلی‌سینا
از اول دیماه کلاسهای زبان انگلیسی با متد اصل چهارو کلاسهای دوره اول و دوم متوسطه وکلاسهای زبان فرانسه و آلمانی دائر است شاه‌آباد تلفن ۳۵۰۴۴
۱ـ۱۰ آ ـ۸۰۷

کلاسهای صبح
در آموزشگاه خزائلی برای‌داوطلبان متفرقه کلاسهای صبح از ساعت۸½ تا ½۱۱ دایر است و آقایان و بانوان داوطلب دوره اول متوسطه در این کلاسها می توانند تحصیل کنند و قریبا کلاسهای زبان هم در ساعات صبح دایر خواهد شد :
آ ـ۹۵۲

آلمانی ـ انگلیسی ـفرانسه گروه فرهنگی شبانه‌درخشان
برای هریك از زبانهای آلمانی ـ انگلیسی ـفرانسه یك کلاس مبتدی ویك کلاس عالی از دهم دی ماه دائر می کند داوطلبان باید قبلا‌ثبت‌نام نمایند .نشانی خیابان حقوقی ما بین پل‌چوبی و خیابان شمیران
آ ـ۹۶۱

کلاس مکالمه انگلیسی
کلاس مکالمه انگلیسی تحت نظر یکنفربانوی انگلیسی در آموزشگاه خزائلی دایر گردیده برای کسانیکه بخواهند بخارجه مسافرت کنند این کلاس‌بسیار سودمند است .
آ ـ۹۷۳

کلاس ابتدائی آلمانی در گروه فرهنگی‌بزرگمهر
از دهم دیماه یك کلاس جدید ابتدائی افتتاح می گردد داوطلبان‌باید قبلا‌ثبت نام نمایند خیابان باب‌همایون
آ ـ۹۷۱

آموزشگاههای فنی

کلاس رادیو پاریس پانزدهمین سال تاسیس
نام نویسی شصت و هفتمین‌دوره درس علمی و عملی رادیو (در ۴ماه) تا ۲۷دی ـ شروع ۲۸ دی برای شهرستانها با مکاتبه تدریس‌میشود خیابان اسلامبول ـپاساژمیزبان
آ ـ۹۳۰

آموزشگاه ثابت
تعلیم ماشین نویسی ـ تدریس انگلیسی بانوان تحت نظر مربی زن خیابان شاه چهارراه سی متری تلفن ۶۵۱۶۸
آ ـ۹۳۴

تلویزیون شهیرو مارکاریان
نماینده رسمی سرویس تلویزیون پای و سیلوانیا تعمیر انواع دستگاه های الکترونی نادری رستم آبادیان تلفن ۶۲۹۲۰
آ ـ۹۵۶

کلاس خیاطی‌سوسن بامتد گرلاوین
سه‌راه‌تخت‌جمشید ـجاده قدیم‌شمیران
آ ـ۹۶۷

آموزشگاه جهان
خیابان شاه باستان تلفن۴۷۱۸۱
آ ـ۹۴۴

تدریس خصوصی انگلیسی
توسط مترجم مستشاران امریکائی عصر ها بتلفن ۴۴۶۳۰ مراجعه‌فرمائید
آ ـ۲۳۵۷۹

دکتر امیر نجم آبادی
متخصص اطفال از امریکا
خیابان آقا شیخ هادی ـ نزدیك چهارراه آقا شیخ هادی و جامی شماره ۱۶۰پذیرائی ـشبانه‌روزوروزهای‌تعطیل
آ ـ۳۱۹۵۸

دکتر فضل‌الله معتضدی
استاد دانشگاه متخصص امراض داخلی شاهرضا مقابل لاله زار نو کوچه فتوحی پذیرائی از ۴ تا ۶بعداز ظهر تلفن ۸۶۵۷۵

دکتر جواد هیئت جراح
مطب جدید خیابان پهلوی کوچه بیدی پذیرائی عصر ها تلفن ۴۵۱۱۷ وصبحها بیمارستان جاوید تلفن ۸۲۲۹۱۴

درمانگاه شبانه روزی
دکتر موسوی
دروازه شمیران‌مقابل‌مسجد فخرالدوله تلفن: ۳۵۱۲۶

آموزشگاه کاخ سالن آرایش الیزه
تحت نظر بانوی متخصص ودیپلمه پاریس
با امتیاز رسمی وزارت فرهنگ
مدرن ترین سبك آرایش بانوان را علمی و عملی در حد اقل مدت می آموزد .برای‌نام نویسی به انتهای خیابان ایرانشهر شمالی کوی نقوی کاشی ۳۶ مراجعه فرمائید .
۱ـ۲۶ آ ـ۹۰۶

آموزشگاههای رانندگی

هنرستان‌عالی‌رانندگی ایران
زیر نظر مهندس حیفائی بشت شهرداری تلفن ۳۰۲۴۰۷
۱ـ۲۶ آ ـ۶۴۶

هنرستان رانندگی‌آهاری
درکمترین مدت ختم رانندگی به هنرجویان عزیز میاموزد مسجد لولاگر طبقه فوقانی مسجد تلفن ۴۹۹۲۵

آموزشگاه رانندگی تهران
خیابان منیر به تلفن ۲۵۸۸۸

هنرستان فنی پرستو
مرکز آموزش صحیح رانندگی و میکانیکی شاهپور چهارراه گمرك تلفن
۲۳۹۱۶ ۱ـ۲۶ آ ـ۷۶۷

آموزشگاه‌رانندگی‌مهرشمیران
رانندگی را با اسلوب فنی تحت نظر استادان مجرب با اخذ گواهینامه بشما تعلیم میدهد تجریش روبروی بیمارستان رضا پهلوی تلفن۸۵۲۴۷۷
۱ـ۲۶ آ ـ۸۶۸

تعلیم رانندگی
هنرکده فنی‌بزرگترین ومجهزترین آموزشگاه رانندگی و مکانیکی در خاورمیانه نامتد جدید و اتومبیلهای آخرین سیستم فن رانندگی را تااخذ گواهینامه رسمی شما می موزد سرویس مخصوص جهت تعلیم‌بانوان افتتاح گردید
نشانی هنرکده‌فنی‌بهارستان‌روبروی چایخانه مجلس تلفن۳۸۰۴۶
شعبه ـخیابان شاهرضا روبروی ضلع شمالی کافه شهرداری تلفن ۴۸۶۶۲

آموزشگاه ـ دوخاوتسکی
خیابان شاه ۱۲۰ تلفن ۶۱۲۵۵

راهنمای پزشکی اطلاعات

دکتر آسایش
بیماریهای آمیزشی و مجاری ادرار خیابان منوچهری‌ـابتدای کوچه‌ارباب جمشید ـ شماره ۱۱ پذیرائی عصرها

دکتر امیر نجم‌آبادی
متخصص اطفال از امریکا
خیابان آقا شیخ‌هادی‌وجامی شماره ۱۶۰ پذیرائی ـشبانه وروزهای‌تعطیل

دکتر امیرکیا
مطب خود را به خیابان پهلوی بالای چهارراه امیر اکرم کوچه اتفاق شماره ۲۰ انتقال داده است تلفن محکمه ۴۴۰۴۱ منزل ۸۵۰۰۶۸

دکتر در طب پولوسا
متخصص بیماریهای‌مقاربتی ـمجاری ادرار ـ تناسلی ـ امراض زنانه ـ نازائی ـ خیابان فردوسی بالا کوچه صادق پذیرائی ۹ تا ۱۲ ـ ۵تا ۸ تلفن ۴۶۵۸۹

کلینیك فیزیوتراپی
دکتر پریسای
خیابان کاخ شمالی ـ چهارراه‌کاخ وبزرگمهر تلفن ۶۹۷۷۴

معتادین تریاك الکل مرفین ـهروئین
دکتر حسن پزشك‌زاد از اروپا مراجعت نموده و معتادین را باتقویت بنیه معالجه می نماید خیابان ری‌کوچه آبشار تلفن ۵۱۰۴۱

کلینیك دندانپزشکی خصوصی حکیم‌پور
تحت‌نظر دکتر های متخصص در دندان پزشکی ودندانسازی مجهز با توربین های ۳۰۰ هزار دور دردقیقه

درمان دندان بدون درد
شاه‌آباد خیابان باغ‌سپهسالار کوچه مهندس الممالك تلفن ۳۲۴۸۱ اوقات پذیرائی قبل‌از ظهر بطور آزاد ـبعداز ظهربا تعیین وقت‌قبلی جمعه تا ظهر

دکتر دانشگر
امراض مقاربتی وپوستی و سوزاك تازه و کهنه ورم پروستات‌ضیق مجرا سستی و بواسیر امراض زنانه و نازائی خیابان سپه مقابل پستخانه تلفن ۳۰۲۴۱۶

دکتر محمد داد خواه کلینیك زیبائی
علاج لاغری‌و چاقی و رشد و نمو سینه ها
خیابان لاله‌زار ازطرف‌میدان سپه پذیرائی صبح و عصر تلفن۳۸۱۷۰

دکتر در دریان
دیپلمه از دانشگاه روسیه با ۴۸ سال سابقه درامراض داخلی ومقاربتی چهارراه یوسف‌آباد پذیرائی صبح‌ها و عصرها تلفن ۴۲۴۰۶

ترك ترياك دكتر رحمانی
متخصص امراض اعصاب وروح‌از دانشگاه لندن خیابان پهلوی بالاتر از چهارراه امیراکرم تلفن : ۴۵۱۱۴ پذیرائی صبح و عصر

متخصص معده،کبد، روده
دکتر رفیعی از دانشگاه پاریس پذیرائی ۴ تا ۸بعد از ظهر خیابان جامی اول کوچه باریس تلفن ۶۳۰۶۰

دکتر محمدرضا مسدد
رزیدنت سابق بیمارستانهای‌امریکا دارای گواهینامه از پروك مدیکال امریکا ـدرمان قطعی‌بیماریهای مقاربتی دروازه دولت روبروی ساختمان‌فیات تلفن ۳۰۲۵۴۸ پذیرائی عصر ها از ساعت ۵ الی ۸ بعداز ظهر

دکتر معانی
امراض مقاربتی‌مجاری ادرارمعالجه سوزاك تازه و کهنه ـ ورم پروستات وسستی وناتوانی ـضیق‌مجرا امراض زنانه خیابان فردوسی مقابل بانك ملی مرکز

پلی کلینیك
دکتر صدیقی ـ دکترمجاهدی
رزیدنت سابق بیمارستانهای‌امریکا پزشك بیمه کارمندان دولت وفرهنگیان پزشك سازمان بیمه های اجتماعی کارگران بیماریهای داخلی اطفال ـ مقاربتی ـترك ترياك وسایر موادمخدره ترك الکل مجهز به دستگاه‌های رادیو ـ سکپی ـآئروسل ترایی «بخور پنی‌ـ سیلین وغیره» دیاترمی پذیرائی بعد از ظهرها
خیابان شاه روبروی مسجد مجاد تلفن ۴۹۵۲۶

دکتر عباس نیك نژاد
متخصص از دانشکده پاریس و بیماریهای معده روده ـ کبد لوزالمعده ـ درمان بواسیر بدون‌عمل فیستول فیسور بامتد موثر دروازه شمیران خیابان گرامی

درمانگاه خصوصی فارمك
۴۶متری غربی تلفن ۷۹۵۵۵

ماموریت خطرناک

۹۵ ساعت آخر عمر موسولینی

ترجمه: احمد مرعشی

مجازات منطقی «اسیری که میخواهد فرار کند» بعهده این سرهنگ واگذار شد!

—خوب، خوب، بسیار خوب، سرهنگ بشما تبریك میگویم گارد شما این‌دو سه روزه شهرتی جاودانی بدست آورده است. باید فوری به سر فرمانده کمیته نجات بخش قضیه را اطلاع داد.

کسی که در آنسوی سیم گوشی را برداشت سرهنگی بود بنام (والریو) سرهنگ والریو رئیس دفتر ژنرال کادورنا رهبر کمیته نجات بخش‌بود. شغل اصلی این سرهنگ دفترداری، نام حقیقی اش (والتر اودیسیو) و عضو برجسته نهضت زیر زمینی کمونیستها بود.

سرهنگ والریو که مایل بود از جزئیات امر بیشتر اطلاع حاصل‌کند ازسرهنگ ماللگری خواهش کردهرچه زودتر به‌سرفرماندهی برود.

در حدود ساعت ۱۹ و ۳۰ دقیقه ماللگری بآنجا رسید، لباس شخصی بتن داشت.

مذاکراتی که در این ملاقات بین این دو نفر رد وبدل شد تاکنون در هیچ جا فاش نگشته است و مطالب زیر را خود سرهنگ ماللگری برای نویسندگان این کتاب تعریف کرده است. در این ملاقات والریو پرسید:

—آیا در این میان خبر تازه‌تری ازدیکتاتور فراری‌بشمارسیده است؟

ماللگری جوابداد: خیر.

والریو لحظه ای بفکر فرو رفت و سپس گفت:

—جناب سرهنگ، ما میخواهیم ماموریتی بشماواگذارکنیم، ماموریتی که در ازایش هرچه بخواهید بدون تردید از شما مضایقه نخواهیم کرد، این ماموریت بسیار دقیق ومهم است بهمین جهت هم هست که مابرای اجرایش شما را در نظر گرفته ایم، شما باید موسولینی را پیدا کنید و فوری به میلان بیاورید، چگونگی اقدامات لازمه بعهده خودتان است. البته...

سرهنگ والریو مکثی کرد و سپس ادامه داد:

—...البته خودتان بهتر میدانید که نتیجه چنین ماموریتی چه باید باشد. طبیعی است که هر اسیری احتمال دارد فرار کند، این مسئله‌ای است کاملا منطقی. شما باید دراثنای راه طوری رفتار کنید که موسولینی بفکر فرار بیفتد آنوقت شما می‌توانید ضمن فرار بایك رگبار مسلسل اورا از پای درآورید. من توضیح‌می دهم که ژنرال سر فرماندهی در راه اجرای این راه حل هیچگونه مانعی نمی بیند، اگر این پیشگیری نشود صددر صد احتمال دارد موسولینی بچنگ متفقین بیفتد.

صریحاتکرارمیکنم که‌راه حل‌پیشنهادی من از نظر سرفرماندهی نیزچندان نامطبوع نمیباشد بلکه برعکس...

سرهنگ ماللگری در دل گفت: پس ماموروم که موسولینی رادر حال فرار بقتل برسانم؟ آیا بدینطریق کمیته نجات بخش میخواهداز افتادن موسولینی بچنگ امریکائی ها و انگلیسی ها ممانعت کند؟

راستی راستی که ماموریت دقیق و مشکلی بود. بقدری دقیق که سرهنگ حتی نمیتوانست مثل‌لحظات قبل آب دهانش را قورت بدهد. البته نه بخاطر اینکه عرضه انجام چنین ماموریتی را در خود نمیدید. او عرضه اش راداشت، دو روز قبل وقتی عمارات استانداری، شهربانی، ژاندارمری و ایستگاه رادیو میلان را اشغال کرده بود، باـ وجودیکه میلان هنوز عملا در دست فاشیست ها بود و چند دسته از نیرو های آلمانی نیز در شهر اطراق داشتند.

اما از آنجائیکه سرهنگ ماللگری آدمی سیاستمدار بود از افکاردرونش چیزی بر زبان نیاورد بلکه گفت:

—هنوز اطلاعی از محل دقیق موسولینی بدستم نرسیده است، معذلك قول میدهم هر چه از دستم برآید کوتاهی نکنم.

از آنجا یکسره به سربازخانه برگشت و پای تلفن نشست، ولی انتظارش بیهوده بود تا اینکه ساعت ۲۱ شد.

در این ساعت روی میز سرهنگ ماللگری تلگرافی بشماره ۱۱۳۱۹ از (کومو) مخابره شده بود بنظر می رسید، مضمون چنین بود:

—سرگرد (آ. د. لوئیچی ویلانی) از (کواردیادی فینانسا) گزارش می دهد که (موسولینی) و (پاولینی) و (فاریناستی) تحت محافظت یکدسته مراقب مسلح و قوی بقصد میلان در راهند گزارشات بعدی حاکیست.

سرهنگ ماللگری از اینکه مسئله داشت بدون دخالت او خود بخود حل میشد فوق العاده مسرور گشت.

در ساعت ۲۲ سرهنگ والریو به ژنرال کادورنا رهبر کمیته نجات ـ بخش بوسیله تلفن اطلاع داد که تصمیمات دقیق خود را اتخاذ کند، زیرا موسولینی در راه میلان است.

سپس اصرار کرد که قبل از رسیدن موسولینی به میلان بهتر استاتفاقی ضروری بیفتد و از دیکتاتور فراری برای همیشه دفع شر شود.

قرار شد سرهنگ ماللگری برای انجام ماموریت به پیشواز موسولینی برود ولی وقتی خبر حرکت بسرهنگ رسید او سعی کرد بدون مقاوت از زیر بار آن ماموریت شانه خالی کند.

ناتمام

شرکت سهامی پخش‌لاروس

ایران جهت فروش وانتشار مطبوعات لاروس در تهران و مراکز استان ها بعده اي نماينده که بزبان فرانسه آشنائی داشته باشند نیازمند است داوطلبین می توانند همه روزه از ساعت ۸ر۵تا ۱۳ واز ساعت ۱۶ر۵تا ۱۹بدفتر شرکت واقع در خیابان‌شاه ساختمان آلومینم طبقه سوم مراجعه فرمایند.

آ_۹۴۵

استخدام میشود

بانوبی بچه برای انتظام امورخانگی شب‌باید بماند اطاق گرم‌باتختخواب یك دختر بسن بیش‌از هفت‌می تواند با خود نگاهدارد چنانچه برای کارهای دفتری وماشین نویسی‌بتواند کمك کند بیشتر داده می شود.

نشانی. دروس ایستگاه‌قنات‌خیابان دولت شماره ۳۵۵ روز پنجشنبه تمام روزاز داوطلبان پذیرائی می شود.

آ_۲۳۵۶۹

از فردا صبح در

سینما دنیا

ساعت امید

سینما
بزودی
مونت کارلو!!
در میدان بزرگ نارمك افتتاح میشود

رستوران هتل لوزان مژده میدهد

ازاین هفته همه روزه نهار را ازچلوکباب‌مخصوص هتل لوزان استفاده فرمائید. منوی‌کامل ۸۰ و ۱۰۰ ریال میباشد. ۱_۶ آ_۳۱۸۳۸

لاستیك سازی زریان
تلفن ۳۰۵۲۹۲
ZARIAN
سه ستاره
علامت مخصوص
همیشه آماده انجام همه‌گونه سفارشات لاستیکی فنی وموتوری برحجمهای مختلف میباشد
تهران ناصرخسرو پاساژ

اصغر مصطفوی

فروشنده کلیه لوازم یدکی اتومبیل در کرمان

آ_۳۲۱۸۶

آگهیهای کوچک

گمشده

بدینوسیله باطلاع عموم

میرساند تعداد ۳عدد سند مالکیت اتومبیل‌تاکسی به شماره های۷۴۰۳۳ ۷۴۰۳۴_۷۴۰۳۵ شهربانی تهران و سند مالکیت منزل به شماره ۷۵۱ واقع در بخش ۹ تهران و همچنین ۳ قطعه چك به مبلغ ۱۰۰۰ر۵۰۰۰ و ۵۰۰۰ر۵۰ ریال در وجه حامل و ۱۲برك سفته‌و اوراق تلفن و شناسنامه و همچنین چند دسته چك سفید از مغازه اینجانب حاج محمد شاهین زاد در خیابان‌پامنار به سرقت رفته است از این تاریخ از درجه اعتبار ساقط است.

عکس‌فوق اصغر سهرابی ۱۳ساله تاریخ ۲۱ آذر با لباس منزل بیرون رفته و باز نگشته لطفا به تلفن ۴۵۶۱۸ خبر دهید.

سندمالکیت بنام فرج‌الله

حسنی برزآبادی شماره پلاك ۸۹ر۹۰۷ به مساحت ۱۸۸متر نواب خیابان سینا ده متری یخچال گمشده ازیابنده تقاضا می شود خیابان کمالی مقابل بیمارستان لقمان‌الدوله نجاری استاد حسن آورده و مژدگانی خودرا دریافت دارد.

لوازم مورد لزوم

چند دستگاه پرس

چند دستگاه ماشین پرس از ۲۵تن تا صد تن کمی کار کرده موجود در تهران خریداریم دارندگان به تلفن ۳۰۴۷۹۵ یا با صندوق پست ۲۷۶۶ مکاتبه نمایند.

۱_۳ آ_۳۱۹۶۶

ارك و پیانو مستعمل خریداریم

جنرال موزیك از شاهرضا اول صفی علیشاه تلفن ۳۳۴۱۳ و۳۳۶۴۵

۱_۵ آ_۹۱۰

هر نوع‌فرش کهنه‌و نود

در منازل شما با قیمت عادله نقدا خریداری می شود بتلفن ۸۲۱۸۵۵ مراجعه فرمائید.

۱_۲ آ_۳۲۱۵۱

واگذار میشود

چهار اطاق نوساز

باتلفن در میدان بهارستان برای همه نوع مشاغل واگذار می شودطالبین بتلفن ۳۳۱۱۷ مراجعه فرمایند.

۱_۳ آ_۲۳۳۸۹

یك سالن آرایش مجهز

ومدرن‌واگذار می شود تلفن۵۹ ۶۹۹

۱_۵ آ_۹۵۳

عروسی

برای برگزاری جشن های عروسی ازسالن های مجلل هتل مرمر استفاده فرمائید هتل مرمر خیابان‌فیشرآباد (خیابان شمالی میدان فردوسی)تلفن ۶۶۱۰۱_۶۱۱۹۰_ ۶۸۵۷۹

۱_۶ آ_۹۴۹

سرویس
جنرال
برای نصب وتعمیرآب گرم کن
دراختیار شماست
تلفن ۴۷۴۸۹

CAMPBELL

موتور دیزل کامپبل ساخت انگلستان
یک سیلندر. افقی. کم دود. ساده و مطمئن
بقدرتهای ۶ تا ۴۴ قوه اسب.
نماینده انحصاری: تجارتخانه خلیل ایران زاد
خیابان سعدی ۴۷۵ _تلفن: ۳۲۷۰۶ - ۳۲۶۰۹

کلاسهای زبان آلمانی
سازمان فرهنگی معتضدی
خیابان لاله‌زار - کوچه رفاهی تلفن ۳۰۳۲۳۸

تلمبه اطرشی فوگل
کمرچاهی وشناور
تهروپ - میدان فردوسی

مرغ پر کنده

جوجه کباب و ساندویچ‌مرغ ماشین های جوجه کشی لوازم مرغداری ارزان وسالم تر از همه جا فروشگاه کشور طیور سه راه امین حضور.

۱_۳۰ آ_۷۱۱

۷۲ نوع

نهال میوه داخله و خارجه پایه بذری‌دوساله‌وسه‌ساله‌با قید تضمین از همه جا ارزانتر ۱_ جنب بیمارستان کرج کشاورزی مظاهری ۲_ مقابل کشتارگاه کرج کشاورزی مظاهری۳_ دفتر خیابان کشاورزی مغازه شارعی ۴_تهران تخم گل فروشی تقوی

سوپرمارکت
بن آمی
فیشرآباد
همه نوع مایحتاج زندگی در مجهزترین سوپرمارکت تهران

برنامه سینماها

سینما آسیا -تلفن ۴۲۹۰۹
بن‌هور - رنگی -دوبله بفارسی با شرکت چارلتن هستن - هایاهارایت شروع: ۱۰ صبح ۳ر۳۰ - ۷ر۳۰ بعداز ظهر

سینما امپایر -تلفن ۴۹۰۸۱
رودخانه پر ماجرا - سینما سکوپ - رنگی با زیرنویس فارسی با شرکت تونی‌راندال شروع ۱۰ر۳۰ صبح ۳_۵_۷_۹ بعد از ظهر

سینما ایران -تلفن ۳۶۳۵۴
یك‌قدم تامرك -فارسی باشرکت سهیلا- بوتیمار بیك ایمان وردی شروع ۱۰ر۳۰ صبح ۱۲ر۳۰- ۲ر۳۰- ۴ر۳۰- ۶ر۳۰ ۸ر۳۰ بعدزا ظهر

سینما ادئون -تلفن ۳۸۱۱۸
مشکل اطاق‌خواب - سینماسکوپ رنگی - دوبله بفارسی باشرکت. راك هودسن - دوریس‌دی. شروع ۱۰ر۳۰ صبح ۲ر۳۰ - ۴ر۳۰ - ۶ر۳۰ - ۸ر۳۰

سینما اسکار - تلفن ۴۵۷۹۷
ده فرمان - ویستاویژن - رنگی- دوبله بفارسی باشرکت یول‌براینر- چارلتون هستون شروع ۱۰ر۳۰ صبح ۲- ۵ر۳۰ - ۹ بعدازظهر

سینما ایفل - تلفن ۳۷۲۷۷
صفحه شکسته - دوبله‌بفارسی محصول ترکیه با شرکت زکی‌مورن- بلگین‌دوروك شروع ۱۰ر۳۰صبح ۲ر۳۰ ۴ر۳۰- ۶ر۳۰- ۸ر۳۰ بعد از ظهر

سینما پلازا -تلفن ۴۴۲۵۵
علامت عقاب - سوپراسکوپ - دوبله بفارسی با شرکت‌جوانوهرناندز سیدنی پوایتر شروع ۱۰ر۳۰ صبح ۳_۵_۷_۹ بعد از ظهر

سینما تخت جمشید -تلفن۴۳۵۵۰
افتضاح یك بوسه - رنگی - دوبله بفارسی با شرکت سوفیالورن جان گاوین شروع ۳_۵_۷_۹ بعدازظهر

سینما چارلی -تلفن ۶۸۴۶۱
مایای برهنه - سینماسکوپ- رنگی -دوبله بفارسی با شرکت اواگاردنر - شروع ۲ر۳۰- ۴ر۳۰- ۶ر۳۰- ۸ر۳۰ بعد از ظهر

سینما حافظ -تلفن۳۴۰۷۴
یك‌قدم تامرك- فارسی با شرکت سهیلا- بوتیمار -بیك‌ایمان وردی شروع ۱۰ر۳۰صبح ۲ر۳۰- ۴ر۳۰- ۶ر۳۰- ۸ر۳۰ بعداز ظهر

سینما دنیا -تلفن ۳۳۸۱۲
علامت عقاب - سوپراسکوپ - دوبله بفارسی با شرکت‌جوانوهرناندز شروع ۱۰ر۳۰ صبح ۲ر۳۰- ۴ر۳۰- ۶ر۳۰- ۸ر۳۰ بعد از ظهر

سینما دیانا -تلفن ۴۲۰۱۰
یك‌قدم تامرك- فارسی با شرکت سهیلا- بوتیمار -بیك ایمان وردی شروع ۱۰ر۳۰صبح ۳_۵_۷_۹

سینما رادیوسیتی -تلفن۴۳۳۴۰
مشکل اطاق‌خواب - سینماسکوپ رنگی - دوبله‌بفارسی با شرکت‌راك هودسن - دوریس‌دی. شروع ۱۱صبح ۳_۵_۷_۹بعداز ظهر

سینما رکس -تلفن ۳۴۱۶۹
گلده در آتش - رنگی - دوبله بفارسی با شرکت دانیل ژلن-آن‌هیوود شروع ۱۰ر۳۰ صبح ۲ر۳۰- ۴ر۳۰- ۶ر۳۰- ۸ر۳۰ بعد از ظهر

سینما رویال (تلفن ۴۹۷۸۵)
گلده در آتش - رنگی - دوبله بفارسی با شرکت دانیل ژلن-آن‌هیوود شروع ۱۰ر۳۰ صبح ۳- ۵- ۷- ۹

سینما سعدی -تلفن ۳۶۴۶۸
گلده در آتش - رنگی - دوبله بفارسی با شرکت دانیل ژلن-آن‌هیوود شروع ۱۰ر۳۰ صبح ۲ر۳۰- ۴ر۳۰- ۶ر۳۰- ۸ر۳۰ بعد از ظهر

سینما سهیلا -تلفن ۳۶۴۳۴
خشم تایروك - سینما سکوپ- رنگی - دوبله بفارسی با شرکت ادموندپردام- روسانا پودستا شروع ۱۰ر۳۰ صبح- ۲ر۳۰- ۴ر۳۰- ۶ر۳۰ ۸ر۳۰ بعداز ظهر

سینما کریستال- تلفن ۳۷۶۷۵
ده فرمان - ویستاویژن - رنگی- دوبله بفارسی باشرکت یول‌براینر- چارلتون هستون شروع ۱۰صبح ۱ر۳۰ - ۵ - ۸ر۳۰

سینما متروپل -تلفن ۳۹۴۱۰
جدال در استوا - وایداسکرین- دوبله بفارسی‌با شرکت‌جینامار یاکاناله فرانك لاتیمور شروع ۱۰ر۳۰ صبح ۲ر۳۰- ۴ر۳۰- ۶ر۳۰- ۸ر۳۰ بعدازظهر

سینما مولن روژ -تلفن ۷۲۹۲۹
ده فرمان - ویستاویژن - رنگی- دوبله بفارسی باشرکت یول‌براینر- چارلتون هستون شروع ۱۰ر۳۰ صبح ۲- ۵ر۳۰ -

سینما میامی -تلفن ۷۴۳۳۹
جدال در استوا - وایداسکرین- دوبله بفارسی‌با شرکت‌جینامار یاکاناله فرانك لاتیمور شروع ۱۰ر۳۰ صبح ۲ر۳۰- ۴ر۳۰- ۶ر۳۰- ۸ر۳۰ بعدازظهر

سینما مهتاب -تلفن ۴۷۷۷۷
ده فرمان - ویستاویژن - رنگی- دوبله بفارسی باشرکت یول‌براینر- چارلتون هستون شروع ۱۰صبح ۱ر۳۰ - ۵ - ۸ر۳۰ بعداز ظهر

سینما نیاگارا- تلفن ۶۵۳۰۷
گلده در آتش - رنگی - دوبله بفارسی با شرکت دانیل ژلن-آن‌هیوود شروع ۱۰ر۳۰ صبح ۳- ۵ - ۷ - ۹

سینما همای -تلفن ۳۰۲۱۶۹
جدال در استوا - وایداسکرین- دوبله بفارسی‌با شرکت‌جینامار یاکاناله فرانك لاتیمور شروع ۱۰ر۳۰ صبح ۲ر۳۰- ۴ر۳۰- ۶ر۳۰- ۸ر۳۰ بعدازظهر

سینما آریا -تلفن ۳۹۸۸۴
گناهکار نیویورك - سینماسکوپ- رنگی ودوبله بفارسی با شرکت: الیزابت تایلور - ادی‌فیشر -شروع: ۱۰ - ۱۲ صبح - ۲ - ۴ - ۶ - ۸

سینما برلیان -تلفن ۳۳۵۴۵
ده فرمان - ویستاویژن - رنگی- دوبله بفارسی باشرکت یول‌براینر- چارلتون هستون شروع ۹ر۳۰ صبح -۱ -۴ر۳۰ - ۸ بعداز ظهر

سینما تاج- تلفن ۳۳۰۶۴
گناهکار نیویورك - سینماسکوپ- رنگی - دوبله بفارسی با شرکت الیزابت تایلور شروع ۳ - ۵ -۷_۹

سینما المپیا - تلفن ۶۵۷۹۸
گناهکار نیویورك - سینماسکوپ- رنگی - دوبله بفارسی با شرکت الیزابت تایلور شروع ۲_۴_ ۶_۸

سینما پرسپولیس -تلفن ۵۸۱۰۸۳
سلطان اقیانوس - سینما سکوپ رنگی - دوبله بفارسی با شرکت استیوریوز چلوآلونزو شروع ۱۰_۱۲ ۲_۴_۶_۸ بعد از ظهر

سینما پارك -تلفن ۳۵۰۴۷
عشق‌من - هندی - دوبله بفارسی باشرکت راج کاپور - میناکماری شروع ۱۰ر۳۰ صبح ۲ر۳۰- ۴ر۳۰- ۶ر۳۰- ۸ر۳۰ بعد از ظهر

سینما تهران -تلفن ۳۸۱۶۵
سرحد - هندی - دوبله بفارسی باشرکت دیوآنند - راگینی شروع ۱۰ر۳۰ صبح - ۲ر۳۰ - ۴ر۳۰ - ۶ر۳۰ - ۸ر۳۰ بعدازظهر

سینما پردیس
بوشیدنی سرد در اسکندریه - وایداسکرین دوبله بفارسی با شرکت جان‌میلز شروع ۱۰ر۳۰ صبح ۲ر۳۰- ۴ر۳۰- ۶ر۳۰- ۸ر۳۰ بعداز ظهر

سینما زهره تلفن -۳۰۴۸۰۸
ده فرمان - ویستاویژن - رنگی- دوبله بفارسی باشرکت یول‌براینر- چارلتون هستون شروع ۹ر۳۰ صبح -۱ -۴ر۳۰ - ۸ بعداز ظهر

سینما سیلوانا -تلفن ۳۳۷۷۷
عسل تلخ - فارسی باشرکت‌ناصر ملك مطیعی شروع ۲ر۳۰- ۴ر۳۰ - ۶ر۳۰- ۸ر۳۰ بعد از ظهر

سینما کارون- تلفن ۴۰۰۶۵
سرحد - هندی - دوبله بفارسی باشرکت دیوآنند - راگینی شروع ۱۰ر۳۰ صبح - ۲ر۳۰ - ۴ر۳۰ - ۶ر۳۰ - ۸ر۳۰ بعدازظهر

سینما مراد -تلفن ۳۷۳۸۹
طغیان برده ها - سینماسکوپ - رنگی - دوبله بفارسی با شرکت جینامار یاکاناله - جرج مارشال‌شروع ۱۰ صبح ۲ر۳۰ - ۴ر۳۰ - ۶ر۳۰- ۸ر۳۰ بعد از ظهر

سینما البرز
فنا ناپذیر - دوبله بفارسی با شرکت - ویلیام رینولد. شروع: ۱۰ - ۱۲صبح - ۲ - ۴ - ۶ - ۸ بعداز ظهر

سینما فری -تلفن ۲۷۸۹۳
توپهای ناوارون - سینما سکوپ- رنگی دوبله بفارسی با شرکت آنتونی‌کوئین -گریگوری‌پك شروع ۱ر۳۰- ۴ر۳۰- ۶ر۳۰- ۹ بعد از ظهر

سینما رزیتا -تلفن ۸۲۰۱۳۸
قدرت عشق - سینماسکوپ -رنگی دوبله بفارسی باشرکت جین سیمونز شروع ۴ر۳۰ - ۶ر۳۰ - ۸ر۳۰

سینما فردوسی - تلفن ۳۵۷۸۴
طغیان برده ها - سینماسکوپ - رنگی - دوبله بفارسی با شرکت جینامار یاکاناله - جرج مارشال‌شروع ۱۰ر۳۰ صبح ۲ر۳۰- ۴ر۳۰- ۶ر۳۰- ۸ر۳۰ بعد از ظهر

سینما مشعل -تلفن ۳۳۸۲۶
قفل‌بازکن-دوبله بفارسی باشرکت نورمن ویزدم شروع ۱۰ر۳۰ صبح ۲_۴_۶_۸ بعداز ظهر.

سینما شهناز
دنیای سوزی‌وانك- رنگی -دوبله بفارسی با شرکت ویلیام‌هولدن - نانسی‌کوان شروع ۱۰ر۳۰صبح ۲ر۳۰- ۴ر۳۰- ۶ر۳۰- ۸ر۳۰ بعد از ظهر

تئاترها

تئاتر پارس - تلفن ۳۸۸۱۱
بسوی تو بانضمام کنسرت‌بانوآفت ساعت شروع ۸ر۳۰ بعد ازظهر.

جامعه باربد (تلفن۳۲۲۶۵)
حسین کرد شبستری - شروع ۸ر۳۰ بعدازظهر.

آخرین تغییرات برنامه سینماها را در صفحه ماقبل آخر ملاحظه فرمائید

تفسیر های مهم مطبوعات جهان

سرمقالات امروز روزنامه های جهان

جبهه‌واحددربرابر دوگل

جراید امروزپاریس سرمقالات اساسی خود را به بحث‌پیرامون مسئله سفر آینده مکمیلان به بن اختصاص داده اند .

منچستر گاردین در این‌زمینه می نویسد پس‌از کنفرانس برمودا ملاقا ت‌روسای دو دولت آلمان و انگلستان اهمیت خاصی دارد . بدون شك مك‌میلان درسفر خود به بن نتایج مذاکرات خودرا با کندی دراختیار ادنائر قرارمی دهد این‌سفر بخصوص از این جهت حائز اهمیت است‌که در آستانه اخذتماس بین شرق و غرب صورت میگیرد .

روزنامه تایمز در این‌باره می نویسد :

مسلم است که دکتر ادنائر ، مك‌میلان و کندی جبهه واحدی در برابردوگل تشکیل‌داده‌اند و رئیس جمهور فرانسه دیر یا زود مجبور است در روش خود تجدیدنظرکرده وبا مذاکرات شرق‌وغرب موافقت‌کند.

روزنامه‌های پاریس اظهار امیدواری کرده اند که سال آینده سالی‌باشکوه برای مردم جهان باشد . فیگارو می نویسد : بهترین‌هدیه برای‌مردم‌جهان و بخصوص اروپا درسال آینده این است که بحران برلن خاتمه یابد وبین شرق و غرب‌در این مورد توافق حاصل‌شود .

روزنامه لوموند ارگان نیمه رسمی وزارت امور خارجه فرانسه می نویسد :

با تماسهائی که اخیرا بین روسای دول غربی جهت پیدا کردن راهی‌برای آغاز مذاکرات شرق و غرب بعمل آمده می توان امیدداشت که درسال نو بعضی ازبحرانهای حاد تخفیف یابد .

روزنامه اورور حمله هند به گوارا مجددا مورد بحث‌قرارداده‌وآنرا بزرگترین اشتباه سیاسی نهرو در طول زمامداریش میداند .

روزنامه «دی‌ولت» چاپ آلمان سرمقاله اساسی خودرا تحت عنوان دورنمای‌سالی‌که‌در پیش‌است نوشته ومعتقد است دکتر ادنائر با قبول مذاکره بین شرق و غرب برسر مسئله برلن‌راهی عاقلانه درپیش‌گرفت.

در هردو آلمان نازیها بر سر کارند

-۲-

از : هفتگی اکسپرس (چاپ پاریس)

دو روزنامه نگار مشهور فرانسوی بنام «فرانسوا اورال» و «میشل بوسکه» که بخوبی آلمان وآلمانیهارا میشناسند نظر های مختلف خودرا پیرامون این که : «آلمان خطرناك است؟» (باطلاعات چهارم دیماه مراجعه شود) بامدیرهفتگی‌اکسپرس درمیان‌گذاشته‌اندکه خلاصه آن بنظر شما میرسد .

میشل بوسکه : مردیکه‌بیش ازهمه روزنامه های آلمان باوحمله کردند گلوبك وزیر مشاور کابینهٔ ادنائر است . گلوبك در حقیقت سرنخ همه کار ها را بدست دار داو شخصا کارمندان عالیرتبه تمام وزارتخانه ها را عزل و نصب میکند .

در سال ۱۹۳۸ یعنی در دوران زمام داری هیتلر هم همین گلوبك سمت مشاور وزارتخانه ها را برعهده داشت و بخصوص امور وزارت‌کشور زیر نظر او بود و هم او بود که بمسئله‌یهودیها رسیدگی میکرد . همین شخص بود که قوانین نژادی نورنبرك را تدوین کرد و با استناد بهمین قوانین بود که بمدت دوازده سال یهودیها در آلمان تصفیه شدند و این عمل در بقیه کشور های اروپائی‌نیز انجام شد .

وقتیکه این قوانین در آلمان‌آنروز انتشار یافت مقام مافوق گلوبك‌چنین احساس کرد که قوانین مزبور شدید است بدینجهت از سمت خود استعفا کرده و گلوبك جانشین او شد .

امروز هم او همان سمت رابرعهده دارد و علیرغم حمله مطبوعات‌همچنان در کنار ادنائر بکار مشغول است.

فرانسوا ارول : از نظرمن، گلوبك که باقی ماندن او در دستگاه دولتی آلمان غربی جنجالی برانگیخته است شخصیت مهمی نیست .

مردیکه بحساب میآید ادنائراست. او سیاستمداری ضد پروسی است و همیشه با پروس جنگیده است . سیاستی که او با آن مبارزه کرده‌سیاستی است که‌آلمان راهمیشه بحادثه جوئی در مغرب وامیداشت او همیشه مایل بوده است که آلمان در غرب باقی بماند .

جنبه ناسیونالیستی دراو ضعیف‌تر از بیطرفهائیست که برعلیه اتحاد اروپا می جنگند و مد « وحدت آلمان را برآن مقدم میدارند

میشل بوسکه : ادنائر بنابر گفته شما یك ضد پروسی است ولی باید دانست که او یك مرد هشتاد و هفت ساله است‌که همه‌دوران هیتلری رادر ویلایش در «رفان» بسر برده وماهی سه هزار مارك مستمری میگرفت بی‌آنکه حقیقتا ازنازیسم‌رنج برده باشد

فرانسوا ارول : بهر حال باید بخاطر داشت که ادنائر در آن زمان دوبار بازداشت شد .

میشل بوسکه : نه برای مدتی‌دراز. وقتیکه هیتلر در سال ۱۹۳۳ بقدرت رسید ادنائر پنجاه و نه سال‌داشت. گروههای کاتولیك آلمان که همیشه دست‌راستی بوده اند باونظر داشتند در نظر او هیتلریسم حادثه ئی بود در یك تحول بزرگ بدون آنکه بتواند در این تحول تاثیر بزرگی داشته باشد .

دراینکه او ضد هیتلری و ضد پروسی بوده است شکی نیست ولی این‌بدان‌معنی نیست‌که‌اودرزمان‌قدرت خودش یعنی قبل از هیتلر آن اعمال را که بامپریالیستی معروف هستند انجام نداده باشد . بخصوص درمورد مسئله شرق و تمایلات ارتجاعی آشکار .

شما از مخالفت ببطرفها صحبت کردید . این شك نیست که روش آنها بیش از ادنائر بناسیونالیسم نزدیك است . ولی باید بخاطرداشت که یك آلمان متحد و بیطرف بیشتر شانس دارد که بسوی سوسیالیسم برود تا نیمه ئی از آلمان که توسط کاتولیکها اداره میشود .

فرانسوا ارول : با شما موافقم ولی بخاطر داشته باشید که این بخصوص آلمان شرقی است که از تحقق نقشه اتحاد آلمان جلوگیری میکند .

میشل بوسکه : ولی باید بگویم که این فقط مخالفت بیطرفها باادنائر نیست بلکه لیبرالهاهم با او مخالفند. لیبرالها سیاستی نرم تر و واقع ـ بینانه‌تراز ادنائردارند ادنائرطرفداران سیاست عدم تعهد را که در هر دو حزب وجود دارند از بین برده هرچند که آنها چون او طرفدار یك سیاست اروپائی و مخالف سیاست پروسی بودند .

سخنان ادنائر چنین نشان میدهند که او کمونیسم را «درناسیونالیسم قسمت عقب افتاده اروپا که اسلاو ها در آن ساکن هستند می داند» گفته های اشتراوس ـ که الزاما موردتایید ادنائراست ـ نیزنشانه آن است که‌او وجود اسلحه اتمی رابرای ارتش آلمان ضروری میداند و معتقد است که‌این مسئله برای تحکیم قدرت غرب بمنظور مقابله با حادثه ای که ممکن است در مرز آلمان رخ دهد ضروریست . همه‌این مطالب اگرنشانه پیروی از روش هیتلر نباشد نمودار تمایل باصولی است که هینلریسم برآنها تکیه داشت .

فرانسوا ارول : این‌صحیح نیست که‌گمان کنیم ادنائر از سیاست«حرکت بسوی شرق» پیروی میکند . من نمی گویم که مرز اودر ـ نایسه مورد پسند او است ولی فکر هم نمی‌کنم که این مسئله چندان موجب ناراحتی اوباشد .

در سال ۱۹۲۶ احتمال میرفت که ادنائر صدر اعظم رایش باشد ولی برای اینکار او میبایست استریسمان را بعنوان وزیر خارجه برگزیند . استریسمان از سیاست تعادل بین شرق و غرب پیروی میکرد و این‌امر ادنائر را بتردید واداشت زیرا در آن موقع اوطرفدار یك سیاست کاملا متمایل بغرب بود .

امروز ادنائررئیس دولت‌آلمانیست که در حقیقت همان آرزوی او را برآورده کرده است و بهمین جهت است که او چندان تمایلی باتحاد آلمان ندارد .

اکسپرس : ادنائر اکنون بپایان دوران فعالیت سیاسی خود رسیده است ـ در چه وضعیت بین المللی اوکار را بجانشین خود خواهدسپرد؟ موافقت برسر مسئله برلن اجتناب ناپذیر است . حل این مسئله بااعطای امتیازی همراه خواهد بود .محققا برای آلمانها حقیقت تلخی وجوددارد که ناسیونالیسم را تقویت خواهد کرد .

از طرف دیگر این سئوال پیش می آید که آیاتجدید تسلیحات آلمان و قدرت اقتصادی این کشور باعث نخواهد شد که آلمان در موردمسائل اروپا بصورت یك وزنه سنگین درآید.

در شماره آینده:

یك مرد بیمار

۲ـ گزارش نیوزویك از شوروی بمناسبت سال جدید

باد سردی که در فرودگاه مسکو میوزید

با این وصف ،آیا انتظار جنگ در سال ۱۹۶۲ میرود ؟

پیش بینی من اینست که امکان یك جنگ بزرگ (متکی به یك تصمیم ـ هوشیارانه)در شرایط کنونی ، بعید و حتی غیر متصور است . ولی دامنه زد و خورد های جزئی مانند جنگ ویتنام ، تا اندازه ای وسعت میگیرد. خطر این منازعات جزئی اینست که آنها میتوانند نیرو های عظیم تری را از هر دو طرف در جنگ سرد بسیج کنند . در اینصورت ، فریاد پیروزی (چه در امریکاوچه درارد‌وگاه کمونیست) میتواندابن منازعات‌محلی رابصورت یك تصادم جبهه ای‌درآورد اینست خطری که در سال ۱۹۶۲ سیاستمداران بایددر برابر آن صف‌آرائی کنند .

«حزب باید حقیقت صرف را در باره استالین بمابگوید » من این جمله را درروزی که جسد استالین را از مقبره بلورینش در میدان سرخ دور میکردند ، از یك‌جوان روسی شنیدم .کسانی که به‌گفته این جوان گوش میدادند ، فریاد میزدند : پراویلنو، پراویلنو ـ صحیح است ، صحیح است .

زمانیکه به‌چهره برافروخته مردان وزنانی که سخنان انتقادآمیز ، تردید آمیز وبازخواست کننده‌می‌گفتند (چیزیکه درروسیه کمتر انتظار میرود) مینگریستم ، چنین احساس کردم که درپس پرده یك هیجان وجنب‌وجوش و نارضایتی شدیدی نسبت به وقایع جاری ، نهفته است .

نظیر این سخنان را یکباردیگر دربعدازظهر یك روز برفی درناحیه «لنینسکی پرسپکت» شنیدم . یك مردمیانه‌سال روسی که کلاهی پوستی بسر داشت به آرامی به مستمعین خود میگفت :«آنهااکنون چه میتوانند بکنند ؟»

من یازده سال در زندان بودم وکوچکترین هراسی بخود راه‌ندادم بهرحال ، آن‌روزها سپری‌شده‌اند. من معتقدم ، مردم روسیه که از نابودی افسانه استالین (بدست خروشچف) دلگرم شده اند،اکنون بحدی از آزادی برخوردار شده‌اند که بتوانند در سیاست شوروی نقشی رابازی کنند. شاید نقش کوچکی باشد . نقشی که در هر زمان امکان محوآن میرود . ولی کیفیت آن هرگونه که باشد ، خروشچف‌بخاطر مقاصدشخصی‌اش ناگزیر به تحمل آنست و هرگاه آرزوهای مردم روسیه دارای سنگینی نیز باشد ، این سنگینی در جهت صلح متمایل خواهد شد. اعتدال خارجی وزندگی بهتر‌داخلی.

درمورد کاهش هیجانات جنك سرد، مهمتر از آرزوی مردم‌روسیه درك واقعیت های قدرت غربی‌است رهبران شوروی بخوبی از قدرت کنونی امریکا و ثبات مردم آن آگاهند . آنها معتقدند که هدف اساسی کندی حل مسئله برلین است . همچنین گسترش شکاف در بلوك کمونیست میتواند ازدامنه آرزوی کرملین در مورد قطع‌رابطه کامل باغرب ، بکاهد .

در عصر یکی از روزهای اکتبر، من در فرودگاه «ونوکف» به صحنه خداحافظی خروشچف وچوئن‌لای مینگریستم . آنها بایکدیگر دست دادند و بروی هم لبخند زدند، ولی لبخند آنها سردتر از بادی‌بود که درفرودگاه میوزید.

شاید بزودی میسر نگردد که این‌دوغول دنیای کمونیست باردیگر صمیمانه‌دست یکدیگر را بفشارند زیرا چوئن لای ، پس‌از حملات شدیدی که خروشچف در کنگره حزب کمونیست شوروی به رژیم استالینیستی چین‌سرخ وآلبانی کرد باخشم زیاد مسکو را ترك گفت. مجادله میان مسکو و پکن ،زمانی که سفارتخانه‌های یوگسلاوی و آلبانی درشب ۲۹ نوامبر به افتخار روز ملی خود جشن گرفتند، کاملا بچشم میخورد .

من درجشن سفارت یوگسلاوی چندتن از مقامات عالی‌رتبه شوروی را دیدم ، ولی نمایندگان چین در جشن شرکت نداشتند وعدم‌حضور آنها کاملا احساس میشد . تنها درگوشه سالن یك دیپلمات جزء چینی دیده میشد . من ازاوپرسیدم که آقای «لیوهسیائو» سفیر چین‌در جشن شرکت میکند . او بزبان انگلیسی پاسخداد ، «اوه نه ، او بشدت بیمار است »

درنیم‌راه مسکو ، سفارت‌آلبانی درساختمان سه‌طبقه خود جشن گرفته بود. وآقای «مازی» کاردار سفارت از مدعوین پذیرائی میکرد دراین جشن تنها دو مقام جزء شوروی شرکت داشتند . در این جشن ، تنها سفیر کبیری که از بلوك کمونیست شرکت کرده بود «لیوهسیائو» سفیرچین سرخ بود.و اینطور بنظر می‌آمد که بیماری او بنحو معجزه‌آسائی برطرف شده است وبهمراه او بیش‌از ۳۰ عضو سفارت که لباس رسمی سیاه ملی خودرا بتن داشتند ، در جشن‌حضور یافتند.

درسال آینده ،محتملا روابط چین وشوروی تیره‌تر خواهد شد، مگر اینکه پکن آماده شود که متحد خود آلبانی را تنها بگذارد. ولی امکان این امر بعید بنظر می رسد . زیرا عوامل نظری و فکری سیاسی وغرور چیز دیگری رابنظر میرسانند . واژدهای چین ،همچنان چنگال خودرا بر«آدریاتیك» بند خواهد کرد.

بقیه درصفحه ۱۶

پارکر ۵۱ افتخار نسل ها

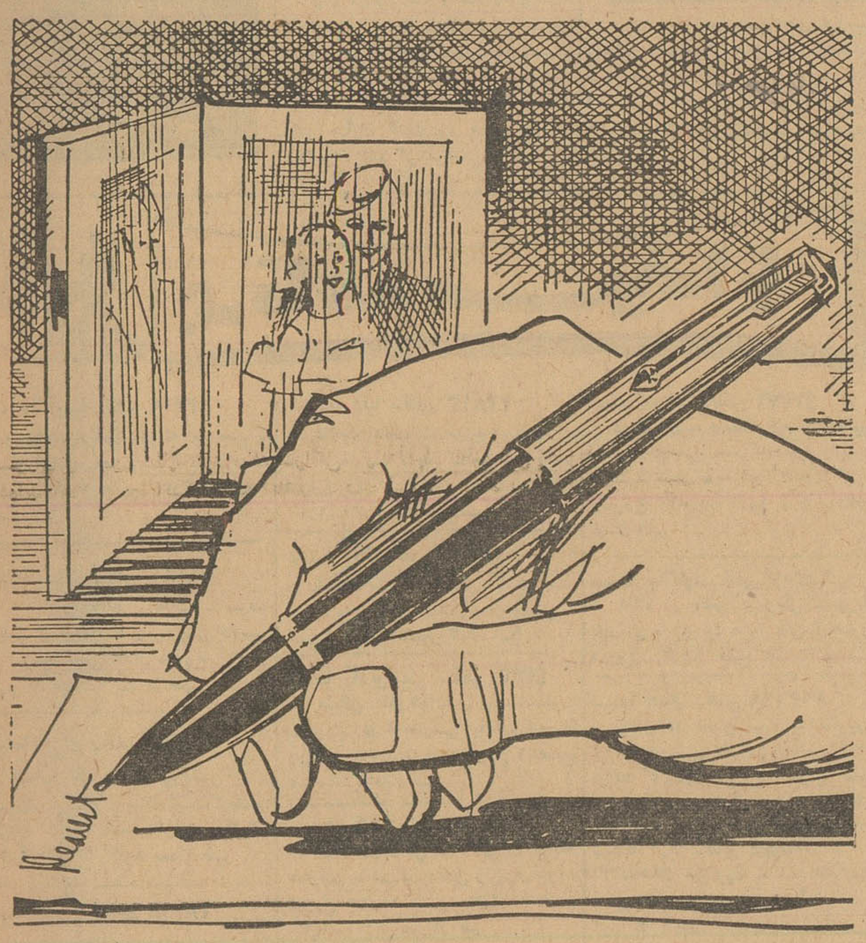

برای تکمیل شهرت یك کالای‌عالی، باید کیفیتی‌موجود باشدکه بعنوان‌محك زمان اقامه شود. بهمین منوال‌قلم پارکر «۵۱» را همچنانکه مردم میخرند، مورد استفاده قرار میدهند و ارزش آنرا تائید میکنند شهرت‌آن از نظر مرغوبیت وارزش صنعتگری بزیادی میگراید. وهمچنان درطول‌سالیان دراز وگذران که نسلها یکی پس از دیگری بامرغوبیت وشایستگی پارکر «۵۱» آشنا میشوند . بتدریج درعداد دوستان جدید پارکر درمیآیند امروز چون همیشه پارکر « ۵۱ » قلمی است‌که میتوان بداشتن آن مباهات نمود ... هدیه‌ایکه همواره مورد پسند خواهد بود.

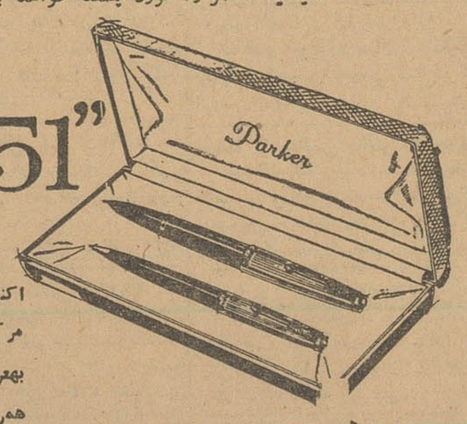

Parker "51"

اکنون درفروشگاه شما

مرکب سوپر کوئینك جدید پارکر ـ بهترین مرکب برای هرنوع قلم ...

همراه باقلم پارکر « ۵۱ »

پارکر ۵۱

یکی‌ازمحصولات شرکت‌قلم‌پارکر

0-5242

اتومبیل هائی که با باطری سیلور کلورایدمجهزند

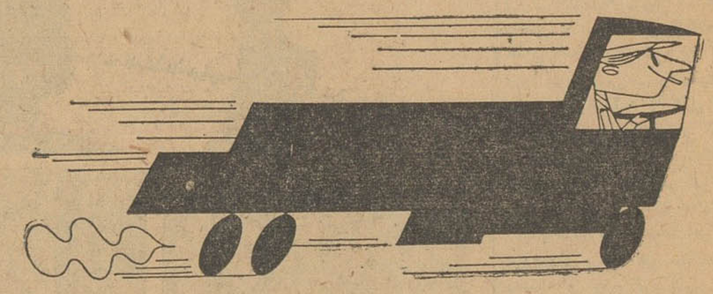

... هنوز براه خود ادامه میدهند

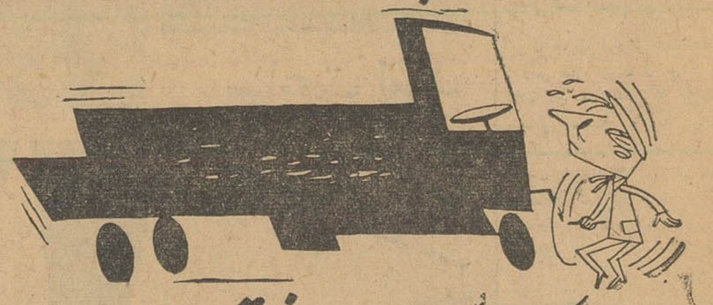

درحالیکه دیگران ازرفتن بازمانده اند

باطری‌سیلور کلورایدقوی ترین ویردوام ترین باطری جهان شناخته شده‌است تضمین هر باطری سیلورکلورایدکه فروخته‌میشود متکی به حسن سلیقه وشهرت سازنده‌آن‌که رهبرسازندگان باطری دنیا است‌میباشد.

Silver Chloride

نماینده انحصاری شرکت‌سهامی سیبار خیابان‌سعدی تلفن ۵۳۸۴۱۰/۶ ۳

در شهرستانها به نمایندگان این شرکت مراجعه فرمائید ۵

اجتماعی

گفتگوی تلفنی مردم

(بشماره ۳۰۰۱۰)

هر روز غیر از روزهای تعطیل بین ساعت ۶ تا ۷ و نیم بعد ازظهر تلفن کنید و با ما شکایات ، درد دلها و مشکلات زندگی روز مره خودرا درمیان بگذارید . درهمین ستون حرفهای شما را درج می‌کنیم .

جواب بهداری شهرداری

اداره محترم روزنامه اطلاعات . در شماره ۱۰۶۷۲ آنروزنامه پیرامون شکایت آقای غلامرضا حسین ساکن شمیران در مورد از دست رفتن کودکایشان بر اثر تزریق آمپول در درمانگاه شهرداری مطلبی درج شده بود که بدینوسیله توضیح داده می شود طی تحقیقات رئیس اداره معاونت عمومی اداره کل بهداری شهرداری از درمانگاه شمیران معلوم شد شاکی به درمانگاه بهداری شهرداری مراجعه ننموده و اشتباها درمانگاه شهرداری نامبرده شده متمنی است طبق قانون مطبوعات مطلب فوق در اولین شماره آنروزنامه توضیح داده شود .

رئیس اداره کل بهداری شهرداری ـ دکتر هدایت

تکلیف مشترکین چیست ؟

مطلب بنده این است شهرداری درروزنامه اطلاعات آگهی داده است که مصرف کنندگان برقهای اختصاصی مالیات برق قبض ممهور به مهر شهرداری دریافت دارند امااساسا کارخانه برق شهاب پول سوخت برق راازمشترکین خوددریافت نمی کند ،بلکه درسر نسخه خود بخط قرمز نوشته است «مشترکین وجه مصرف برق‌را ببانك اصناف بدهند .»

بانك هم رسید ممهور بمهر شهرداری نمیدهد ، نتیجه آنکه شهرداری روی این آگهی مشترکین بر قهای خصوصی‌را مسئول پرداخت مالیات برق که تا حال کیلوواتی (یك‌ریال) به برق شهاب داده ایم میداند آیادراین‌مورد تکلیف مشترکین چیست ، شهرداری و یا برق شهاب صریح تر جواب بدهند .

دکتر محمود حشمتی

دم‌مامور قطار را دیدن‌راحتی می‌آورد !

چندروز پیش که برای انجام کاری باقطار مسافربری تهران ـ تبریز به‌آذربایجان مسافرت میکردم دیدم باوجود اینکه چندین کوپه خالی است معهذا مسافرین داخل کوپه‌های دیگر بحالت فشرده وناراحت‌نشسته‌اند اول فکر کردم شاید مسافر، زیاد است ولی بعد که چند کوپه از واگنهای بعدی را مشاهده کردم.متعجب شدم ، زیرا درحالیکه مسافران واگنهای دیگر، از شدت ازدحام برویهم ریخته بودند !درکوپه‌های‌این‌واگن هیچکس وجودنداشت! هنگامیکه از جلوی یك‌یك این‌کوپه‌های خالی گذشتم ، روی‌پلاك هائی که بکوپه‌ها نصب شده بود این لطائف را خواندم !

« کوپه مخصوص مامورین نظافت ، کوپه مخصوص‌مامورین کافه‌رستوران ، کوپه مخصوص مامورین قطار وو....»

من باذکر این مطلب ، فقط از مسئولین بنگاه راه‌آهن یك سئوال دارم وآن اینکه مگر یك قطار مسافری که جمعا از شش یاهفت‌واگن تشکیل میشود چندنفر مامور نظافت‌ومامور کافه ـ رستوران و مامور قطار دارد که‌یك‌واگن رابه‌آنها اختصاص داده‌اند ؟حالا بفرض‌اینکه داشته باشد ، پس آسایش مسافرین چه‌میشود. عجیب اینجابود هنگامیکه از یکی ازمسئولین قطار این کاررا سئوال کردم، گفت آقا اگر میخواهی راحت باشی یکی از مامورین را ببین! وبرو داخل یکی از کوپه‌های خالی،تخت‌بخواب! بعداز شنیدن این جملات راحت‌بخش، منکه پول اضافی داشتم بماموری دادم وآنشب تخت خوابیدم ، اما تاخوابم ببرد، کلی بوضع این مملکت وماموران دولتی آن فکر کردم تاخوابم‌برد.

پ ـ پ

قابل توجه ماموران مبارزه باموادمخدره

* از شروع مبارزات اخیر علیه قاچاقچیها یاد این گفته‌قدیمی ها افتادم .دردوره صفویه یکروز خیاطهای شهرراگرفتند وجنجالی بپاشد در این بگیربگیرها پالان‌دوزها فرارا برقرار ترجیح‌میدادند شخصی به پالان‌دوزی رسید وگفت خیاطهارا میگیرند شماها چرا فرار میکنید . پالان‌دوز جواب داد، ماهم اهل بخیه‌ایم تابیائیم‌ثابت کنیم خیاط نیستیم ، مدتی باید گوشه‌زندان بخوابیم . مقصود از ذکر این مطلب اینست که به ماموران مبارزه با قاچاق (هروئین تریاك ، مرفین ، خلاصه هرنوع قاچاقی) . هشدار بدهم که مبادا، دچار مغرضین وغرض ورزان حرفه‌ای گردند وعده‌ای را بیگناه دستگیر سازند، چون بین‌ما مردم رسم است بمحض اینکه بگیربگیر قاچاقچی و هروئین فروش وغیره شروع شد هرکس با هرکس بداست وپدر کشتگی دارد باو تهمت قاچاقچیگری‌میزند. شخصیکه مورد تهمت قرار گرفته تا بیایدثابت کند که آدم شریفی است وغرض ورزی شده آبرویش برباد رفته است .

ذ ـ ن

اداره تصفیه امور ورشکستگی تبریز

آگهی دعوت‌بستانکاران با اخطارات‌لازمه

بعموم بستانکاران آقایان حبیب‌واعظ اسلامی و حاج محمدعلی برادران خسروشاهی مقیمین تبریز که حکم توقف آنان در تاریخ ۱ر۹ر۴۰ صادر شده وتوقف آنان از تاریخ ۲۶ر۸ر۴۰ اعلام گردید آگهی میدهد :

اولین جلسهٔ بستانکاران درساعت ۹ صبح روز شنبه روز سی‌ام دیماه ۱۳۴۰ دراداره تصفیهٔ تبریز تشکیل میشود کلیه بستانکاران‌و کسانیکه ادعائی دارندوهمچنین کسانیکه باورشکستگان مزبورمسئولیت تضامنی دارند یاضامن او هستند میتوانند درساعت وروز مذکور دراداره به‌اداره تصفیه تسلیم نمایند.

ضمنا اخطار میشود :

یکم ـ کلیه بستانکاران وکسانیکه هرگونه ادعائی دارند باید اصل یارونوشت مدارك خودرا در ظرف دوماه از تاریخ‌نشر این آگهی به‌اداره تصفیه تسلیم نمایند.

مدت ارسال مدارك برای بستانکارانیکه در کشورهای بیگانه‌اقامت دارند سه‌ماه میباشد .

دوم ـ کسانیکه بورشکستگان مزبور بدهی دارند باید در ظرف مدت نامبرده خودرا معرفی وبدهی خودرا دروجه صندوق ادارهٔ تصفیه بپردازند.

طبق مادهٔ ۲۴ قانون تصفیه بدهکاران متخلف از این وظیفه‌بجریمهٔ نقدی معادل صدی بیست وپنج دین محکوم خواهند شد.

بعلاوه دادگاه‌ها میتوانند علاوه برجریمهٔ نقدی بدهکاران مذکور را بزندان تادیبی از سه تاششماه نیز محکوم نمایند .

سوم ـ کسانیکه بهرعنوان اموال ورشکستگان مزبور در دست آنها است در ظرف مدت دوماه مذکور باید همان اموال را تحت اختیار ادارهٔ تصفیه بگذارند وگرنه هرحقی که نسبت به‌آن دارند سلب‌خواهد شد . مگر اینکه عذرموجهی داشته باشند .

رئیس ادارهٔ تصفیه امور ورشکستگی تبریز.شکوری

۱ـ۲ آ ـ ۳۲۲۳۶

انجمن های محلی

در انجمن های جنوب شهر

روشنائی معابر و اتوبوسرانی

جلسه شورای معتمدین و انجمن های محلی جنوب شهردر منزل آقای زارع تشکیل شد حضرت آیت اله شهرستانی درباره روشنائی معابر صحبت کرد سپس آقای حاج آقاجواد در باره اتوبوسهای واحد و ناراحتی مردم صحبت کرد آیت‌اله شریعتمدار و آیت‌اله حاج سید محمدعلی صدر همدانی درباره عمران و آبادی صحبت کردند در پایان اعضای انجمن درباره شاهدوستی و میهن پرستی ساکنین محلات‌جنوبی شهر منصلا بیاناتی ایراد کردند .

شکایت ساکنین بی‌سیم نجف‌آباد

امروز جمعی از ساکنین منطقه بی‌سیم نجف آباد بروزنامه مراجعه کرده و شرحی را که ذیل آن از طرف صد ها نفر امضاء شده بود تسلیم کردند . دراین نامه‌نسبت بواگذاری چهارده‌هزار متراز اراضی شکایت‌شده ودر مورد سر گردانی مالکین خانه ها و عدم تسلیم سند مالکیت بآنها اشاره شده است و در خواست کرده اند که اولا اداره اوقاف و مقامات مسئول باین نکته توجه نمایند . این نامه از طرف نمایندگان هزار وپانصد خانواده جنب کلانتری بی‌سیم نجف آباد امضاء شده و عموما درخواست رسیدگی باین موضوع رانموده‌اند .

منظور اهالی یافت آباد اعلام شد

انجمن عمران و آبادی محلی یافت آباد با حضور نظار هیئت رئیسه شورایعالی انجمن های محلی تهران تشکیل شدو آقایان کریم ملکی زندی و حاج مختار کلهر بسمت رئیس ونایب رئیس انجمن معین شدند در این جلسه آقایان حاج ابراهیم زندیه حسن کلهر علی اکبر زندیه کیانی حضور داشتند. اعضای انجمن درباره تخلف پیشه‌وران و اجحاف کارخانه برق و مزاحمت کارخانه ها و بهداشت و فرهنك صحبت کردند و پس‌از مذاکرات و بازدید اعضای شورایعالی‌از یافت آباد خلاصه منظور اهالی که انضمام ببرزن بیست‌ودو میباشد اعلام گردید .

درانجمن محلی‌شرق خواجه‌نظام‌الملك

جلسه رسمی انجمن محلی شرق خواجه نظام‌الملك بریاست‌آقای احمری و با حضور آقایان اربابی ـ مسنخی ـ حسینی ـ سروریان ـ لشگری نژاد ـ ده پهلوان ـ رشیدی ـ متشرعی‌ـ فصیحی از ساعت ۵ تا ساعت ۸ بعداز ظهر در محل انجمن تشکیل گردید .

در این جلسه گفته شدکه شهرداری نسبت به خواسته های محل توجهی ندارد و اکنون که فصل زمستان فرا رسیده حتی شهرداری از تاسیس فروشگاه ذغال همدر این منطقه خودداری نموده و معلوم نیست از ذغالهائی که بایستی بین مستمندان تقسیم شود هم باین محل داده شود .

در شورای همکاری برزن ۱۳

پیشنهاد شد ناودانهای افقی جمع آوری‌شود

جلسه شورای همکاری برزن ۱۳ بریاست تیمسار قریب و باحضور آقایان محمد علی روشن و حاج تقوی و حاج مظاهری و حاج اسلامی و سید ابوالقاسم سرمد و مهندس قاضی زاده و چنگیزی و چند نفرنمایندگان انجمن های محلی در دفتر آقای اشکبوس رئیس برزن ۱۳ تشکیل شد نخست‌درمورد اسفالت خیابان ۱۴ متری حسینی مذاکره و قرار شد راجع به آسفالت‌خیابان مزبور شرحی به شهرداری نوشته شود ثانیا در مورد ناودانهای افقی که ریزش آبهای کثیف از ناودانهای مزبور باعث زحمت عابرین میگردد از برزن تقاضا شد برای تبدیل ناودانهای افقی به ناودانهای عمودی لااقل در خیابانهائی که پلیس مراقبت دارد و میتواند مانع از دزدیدن ناودانهای عمودی شود اقدام نمایند ـ سپس نامه شورای همکاری به مقام نخست وزیری در موردشهرداری های شش گانه که ضمن آن استدعا شده بود از انحلال برزن ها خودداری شود قرائت و در خاتمه از اقدامات برزن نسبت بتوسعه کوچه واقع در شرق گورستان کلیمی ها و تسطیح وخاکبرداری‌چندخیابان دیگر سپاسگذاری و قدرداتی شد .

در انجمن محلی شمال غرب تهران

کارخانه چرمسازی مزاحم مردم محل است

جلسه انجمن شمالغرب تهران بریاست آقای حاج علی محمد نور محمدیان و باحضور آقایان سپاه منصور‌ـ افشار پور ـ سرهنك گلکار ـ سرهنك لاهوتی ـ حاج محمد نورمحمدیان حاج آزادان ـ حاج کیمیاگر ـ حاج خضرائی ـ جعفر زاده‌ـ عطائی ـ امامی خلخالی ـ سرگرد نیك نژاد ـ خان محمدی ـ غفاری ـ نیك اختر ـ و جمعی از معتمدین محل در منزل‌آقای افزاز تشکیل قبلا اقدامات‌هفته گذشته انجمن بوسیله رئیس انجمن و آقای افشار پور باطلاع انجمن رسیده بعد درباره عدم روشنائی خیابان چهل متری نواب و میدان محمد رضاشاه پهلوی صحبت شد و قرار شد تا حصول نتیجه این موضوع تعقیب شود همچنین در باره نواقص مدارس بخش ۱ و نداشتن آموزگار کافی صحبت شد تصمیم گرفته شد از رئیس بخش دعوت شده و نواقصات موجود باطلاع ایشان برسد بعد درباره کارخانه چرم سازی واقع در چهار راه مرتضوی که مزاحمت ساکنین محل را فراهم نموده مذاکره شد از طریق ادارات صلاحیت دار تعقیب شود سپس موضوع کسری اتوبوسهای خیابان اسکندری و ناراحتی ساکنین این محل صحبت شد و قرار شد از طرف شرکت واحد این موضوع برطر ف گردد در آخر جلسه از طرز رفتار و تربیت دانشجویان دانشکده افسری صحبت شد و قرار شد از تیمسار سرلشگر جم فرماندهی دانشکده افسری کتبا تشکر شود .

در جلسه شورای همکاری برزن ۲۰

جلسه شورای همکاری برزن۲۰ باحضور آقایان راه‌پیما ، سهراب‌ـ زاده ، دکتر پارسا ، احمدیان ، شهرابی ، اردبیلی ، آبائی ، امینی ناصر احمدی بریاست آقای‌افراشته تشکیل شد . دراین جلسه هریك از اعضاء هزار ریال جهت خرید زغال بمستمندان پرداخت کردند و آقای احمدیان راجع به‌برق یاب صحبت کرد.

افتتاح درمانگاه سلطانیه زنجان

درمانگاه سازمان شاهنشاهی‌خدمات اجتماعی در سلطانیه زنجان طی‌مراسمی با حضور فرماندارزنجان و روسای ادارات ومعاریف محلی در این هفته گشایش یافت وشروع بکار کرد .در این درمانگاه نیز مانند سایردرمانگاه های سازمان شاهنشاهی‌بیماران‌برایگان تحت مداوا قرار گرفته و داروی مجانی به‌آنها داده میشود .

نماینده انحصاری شرکت سهامی سهندشت خیابان شاهرضا مقابل ویلا تلفنهای ۶۴۳۳۲ و۶۶۴۸۳

آ ـ ۳۲۲۲۶

آگهی بهداری آموزشگاه های کشور

پیرو آگهی شماره ۴۹۱۱ مدت قبول تقاضای پزشگانیکه حاضر بخدمت در بهداری آموزشگاههای تبریز ـ مشهد ـ شیراز هستندتا دهم دیماه ۴۰ تمدید میشود.

رئیس بهداری آموزشگاههای کل کشور ـ دکتر آگاه

آ ـ ۳۲۱۶۴

هیجدهمین سال خدنك

روزنامه خدنك ، باانتشار شماره اخیر خود هفده سال خدمت مطبوعات را پشت سر گذارد .

این نشریه هفتگی که محصول‌هفده سال کوشش و پشتکار آقای محمد جمالی آشتیانی میباشد در بین طبقات مختلف دارای خوانندگان و علاقمندانی است و در جامعه مطبوعات نیز مقام شایسته‌ای دارد .

ما آغاز هیجدهمین سال خدمت مطبوعاتی را به آقای جمالی آشتیانی و نویسندگان خدنك تبریك میگوئیم و آرزوداریم بیش از پیش موفق‌باشند.

حقوق کارگران پرداخت شد وآنها مشغول‌کارشدند

طبق گزارش خبرنگارما درشهرری پریروز کارگران کارخانه ریسندگی «اطلس باف» شهرری بعنوان اعتراض نسبت بپرداخت دستمزدشان دست از کار کشیدند ولی‌براثر اقدامات‌وزارت کار دستمزد معوقه کارگران پرداخت شدوآنها همان روزدوباره مشغول کار شدند .

جدول

کلمات متقاطع شماره ۱۹۹۳

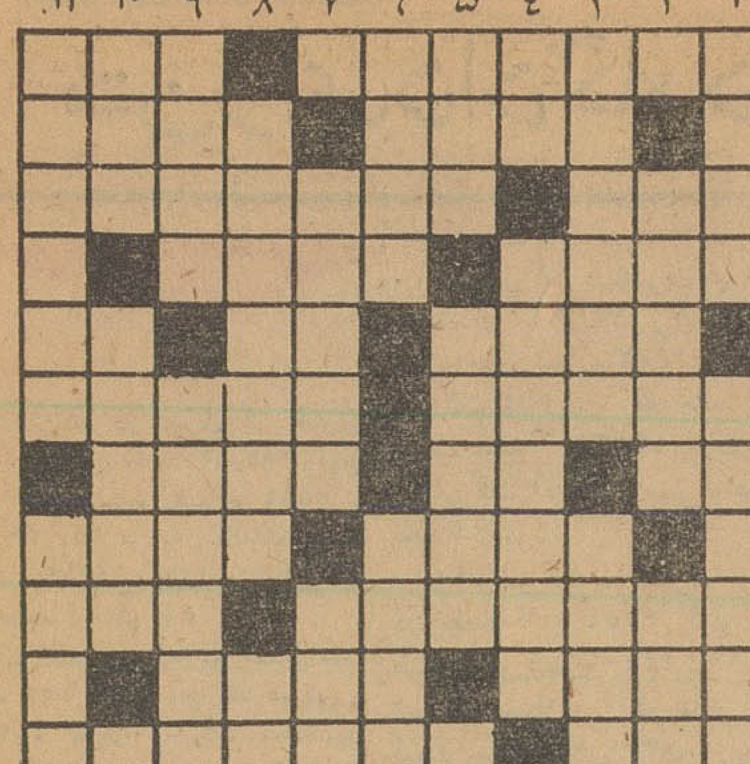

افقی :۱ـ ناکامی ـاز اسباب کشاورزی ۲ـ عرق گیر دیده ـ موسمش همین ایام است ۳ـماشین مشدی ممدلی ! ـ روزنامه از آنجا درمی‌آید ٤ـ آتش افروزی ـ اشخاص وظیفه شناس اینطور هم هستند ٥ـ ویزیتش مقوائی است ـ ازرودخانه‌های اروپاـ ضمیری است ٦ـ کالاها ـ نوعی سیمانکاری برای نمای عمارت ۷ـ انتها وریشه ـ سرفرنگی ـ هوس آبستن ۸ـشرف مکان را بدان دانسته اند ـ نقاش ۹ـ بزرگترین مرجع علمی هر کشوری است ـاز شهرهای جنوب ۱۰ـ مزاج عصبانی ـ اگر هم نوعی سوزن است قطعا برای‌دوختن‌نیست ۱۱ـ نغمه و آهنك ـ شاعر که‌عقیده داشته هرکه بایارش قرین باشددارد .

عمودی : ۱ـ صیغه‌اش رابرای ازدواج جاری میکنند ـ مرکز یکی‌از بزرگترین تصفیه‌خانه های نفت جهان ۲ـ از طوایف ایرانی ـ وسیله صاف کردن ۳ـ چرخهای مملکت‌را باید بگرداند ـ اساس وپایه ٤ـ پروردگار ـدر سالهای اخیر در غالب کارها باب شده است ٥ـ قارچ سربریده ـ معمولا بیش‌از خود چلووپلوخواستار دارد ٦ـ پیوستگی ـ نسخ میکند ۷ـ پیك بهار ـ شهربی‌حساب و کتاب ۸ـ عکس‌العمل آدم خونسرد وبی‌خیال در مقابل حوادث ایام ـ گفتگوی آهسته امااز وسط بریده ۹ـ نادرست ـ جزراست از دهانش درنمی‌آید ۱۰ـمبارك ـ ست‌وبخیه طبی ۱۱ـ از اقسام انگور ـ آدم سر بزیر.

حل جدول شماره ۱۹۹۲

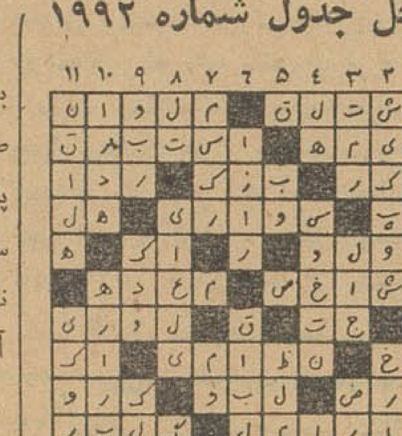

مسابقه جالب و ابتکاری حل جدول

بزودی یك مسابقه ابتکاری حل جدول در دو دسته ازطرف سرویس جدول اطلاعات ترتیب داده خواهد شد. جوایز نفیسی برای برندگان این مسابقه درنظرگرفته شده‌که باطلاع خوانندگان عزیز خواهد رسید . شرایط شرکت درمسابقه و چگونگی برگزاری‌آن بعدا اعلام خواهد شد .

فروش روغن تخم پنبه اکستر اکسیون

این شرکت مقدار پنجاه‌تن روغن پنبه اکستراکسیون بوزن‌خالص‌تحویل کارخانه روغنکشی ورامین بفروش میرساند وبهای هرشکه خالی یکصد ریال دریافت میگردد ودر صورتیکه عوارض ویا مالیاتی‌تعلق‌بگیرد بعهده خریدار خواهد بود علاقمندان بخرید روغن مورد آگهی میباید قبلا مبلغ بیست هزار ریال وجه‌نقد ویاچك تضمین‌شده بانکی‌بصندوق شرکت تسلیم و رسید آنرا ضمیمه پیشنهاد خود تاآخر وقت اداری ٥شنبه ۱٤دیماه ٤۰ بدفتر شرکت واقع در خیابان آمل کوچه‌دقت تسلیم ورسید دریافت دارند .

۱ـ۲ آ ـ ۳۲۲۶۲ شرکت سهامی مواد غذائی و شیمیائی ایران

پان آمریکن دیر گاری برای شما انجام میدهد تجربیات گرانبهائی میافزاید . در نهایت اطمینان با مجرب ترین شرکت‌های هواپیمائی جهان مسافرت کنید

اکنون با قیمت تقریباً یك بلیط درجه یك ، دو نفر میتوانند با نرخ جدید صرفه جوئی جت پان آمریکن باروپا مسافرت کنند !... با پرداخت ۲۳۹۳۰ ریال شما میتوانید یك بلیط دو سره ۳۰ روزه با نرخ درجه صرفه جوئی وین بسو جت پان‌آمریکن‌دوریافت دارید هم اکنون درجت‌کلیپر * برای‌خود جا رزرو کنید ... و۱۰۲۵۰ ریال درهر بلیط دوسره پس‌انداز نمائید ـ در این فصل اروپارا با اپراها ـ کنسرتها وموزه‌های مشهورش زنده تر میابید . برای شما موقعیتی‌است که‌اروپای اروپائیهارا به بینید ومیتوانید براحتی‌درمغازه‌ها ورستورانها

گردش کنید و ازمناظر دل انگیز وآرام لذت ببرید

نمونه‌ای از نرخهای دو سره درجه صرفه جوئی وین بو جت برای مسافرت ۳۰ روزه از طهران به :

لندن ۲۹٤۷۰ ریال	فرانکفورت ۲۸۰۸۰ ریال
پاریس ۲۸۰۸۰ ریال	مونیخ ۲۷۲۵۰ ریال
رم ۲۳۹۳۰ ریال	

بلیط در این نرخ برای رفت وبرگشت فقط تا ۱۱ فروردین ۱۳٤۱ ، اعتبار دارد

برای کسب‌اطلاع‌وتهیه جا به آژانس‌مسافرتی خودیابه پان‌آمریکن شاهرضا نبش ویلا تلفن ۶۵۹۹۱ و در آبادان به‌نماینده کل فروش‌شرکت اسکای‌ویز تلفن ۳۵۲۷مراجعه فرمائید .

*نام ثبت شده

آ ـ ۳۲۲۲٤

PAN AM

از تجربیات گرانبهای پان آمریکن مجرب ترین شرکت هواپیمائی جهان استفاده کنید

قبل ازهمه در اقیانوس اطلس .... قبل ازهمه در اقیانوس کبیر .... قبل از همه درآمریکای لاتین .... قبل از همه بدور دنیا ....

متن رأی دادگاه درباره متهمین پرونده شیلات (۲)

۹ـ شرکت در تصرف غیر قانونی در مورد فروش مقدار ۳۸۲٫۱۲ کیلو خاویار طبق دستور شماره ۵۸۶۴ ـ ۳۹٫۹٫۱۳ که ما به التفاوت قیمت مبلغ ۱۴۳۷۹٫۷۵ ریال است باشرکت آقای عظیما وخانم دولو .

جرائم انتسابی بنامبرده منطبق‌است با ماده ۱۵۲ قانون مجازات عمومی و مواد ۲و۳ قانون مجازات مختلسین اموال دولتی مصوب آذر ماه ۱۳۰۶ و ماده ٤ از مواد مصوب دیماه ۱۳۱۷و ماده ۲۷ قانون مجازات عمومی که با رعایت ماده ٤۵ مکرر همان قانون محکوم است به نه بار یکسال و نیم حبس تادیبی (برای هر فقره شرکت در تصرف غیر قانونی یك‌بار) وپرداخت مبلغ هفتصد و پنجاه و هشت هزارو یکصد و هفتاد و شش ریال و پنجاه‌و پنج دینار (۷۵۸۱۷۶٫۵۵ ریال) اصل مبالغ مورد تصرف بشرح فوق (حسب‌السهم) بمدعی‌خصوصی (شرکت‌سهامی شیلات ایران) و مبلغ یك میلیون و پانصد و شانزده هزارو سیصد وپنجاه وسه ریال‌وده دینار ضعف مبلغ مزبور بعنوان غرامت بخزانه دولت و انفصال ابد ازخدمات دولتی که‌یك فقره‌یکسال و نیم حبس تادیبی با احتساب مدت بازداشت گذشته و مجموع محکومیت های مالی بایستی اجرا شود .

۵ـ بانو احسان نیکخواه معروف‌به دولو فرزند مرحوم غلامعلی متولد ۱۲۹۷ شمسی بدون شوهر و اولاد و اهل رشت ساکن تهران شغل مدیر شرکت خاویار ایران مسلمان تبعه ایران بدون پیشینه محکومیت کیفری مرتکب جرائم ذیل شده است .

۱ـ شرکت در تصرف غیر قانونی در مقدار ۵۴۸۹٫۵ کیلو خاویار طبق دستور شماره ۸۶۹۵ ـ ۱۷٫۲٫۳۹ ـ شرکت شیلات که مابه التفاوت قیمت مبلغ ۹۴۳۰۰٫۵۰ ریال است باشرکت آقای سرتیپ نویسی .

۲ـ شرکت در تصرف غیر قانونی در مقدار ۱۱۵٫۰۵ کیلو خاویار طبق دستورشماره ۹۰۴۲ـ ۲۷٫۲٫۳۹شرکت شیلات ایران که ما به التفاوت قیمت مبلغ ۱۲۸۱ ریال است باشرکت‌آقایان نویسی و عظیما .

۳ـ شرکت در تصرف غیر قانونی در مقدار ۳۷۵۸٫۹۳ کیلو خاویارطبق دستور شماره ۹۴۰۹ـ ۸٫۳٫۳۹شرکت شیلات ایران که ما به التفاوت‌قیمت مبلغ ۳۰۷۴۸٫۵۰ ریال است باشرکت آقایان نویسی و عظیما .

٤ـ شرکت در تصرف غیر قانونی در مقدار ۵۰۰ کیلو خاویار طبق دستور شماره ۹۷۵۷ ـ ۱۹٫۳٫۳۹ شرکت شیلات ایران که مابه التفاوت قیمت مبلغ پانزده هزار ریال است باشرکت آقایان نویسی و عظیما .

۵ـ شرکت در تصرف غیر قانونی در مقدار ۹۸٤٫۷۵ کیلو خاویار طبق دستور شماره ۱۰۲۵۹ ـ ۳۱٫۳٫۳۹ شرکت شیلات ایران که مابه التفاوت قیمت مبلغ ۱۱۰۷۹٫۷۵ ریال است باشرکت آقایان نویسی و عظیما .

۶ـ شرکت در تصرف غیر قانونی در مقدار ۵٤۹۲٫۷٤ کیلو خاویارطبق دستور شماره ۲۵۸ و ۲۵۷ ـ۳٫۵٫۳۹ شرکت شیلات که ما به التفاوت‌قیمت مبلغ ۱٤۱۷۲٤٫۵۰ ریال‌است‌باشرکت آقایان نویسی و عظیما .

۷ـ شرکت در تصرف غیر قانونی در مقدار ٤۰۹٤٫۰٤ کیلو خاویارطبق دستور شماره ۱۰۰۱٤ ـ ۲٤٫۳٫۳۹ شرکت شیلات ایران که مابه التفاوت قیمت مبلغ ۶۵۸٤۲٫۵۰ ریال است با شرکت آقایان نویسی و عظیما ونجم‌آبادی .

۸ـ شرکت در تصرف غیرقانونی در مقدار ۴۷۶٫۰۶ کیلو خاویار طبق دستور شماره ۱۷۳۵ـ۱٤٫۶٫۳۹ شرکت شیلات که مابه التفاوت قیمت مبلغ ۵۳۵۵٫۷۵ ریال است با شرکت آقایان نویسی و عظیما و نجم آبادی .

۹ـ شرکت درتصرف غیر قانونی در مقدار ۶۱۷٫۶٤ کیلو خاویار طبق دستورشماره ۱۸۵۳ـ۱۹٫۶٫۳۹ شرکت شیلات که مابه التفاوت قیمت مبلغ ٤۶۳۲۳٫۳ ریال است با شرکت آقایان نویسی و عظیما و نجم آبادی .

۱۰ـ شرکت در تصرف‌غیرقانونی در مقدار ۳۷۵٤ ۰۲٫۰ کیلو خاویار طبق دستورشماره ٤٤٤۰ ـ۱۱٫۸٫۳۹ شرکت شیلات که مابه التفاوت قیمت مبلغ ۸۸۳۳۷٫۲۵ ریال‌است با شرکت آقایان عظیما و نجم آبادی .

۱۱ـشرکت‌در تصرف غیرقانونی در مقدار ۴۹۹٫۹ کیلو خاویار طبق دستورشماره ۵۶۸۲ـ۳٫۹٫۳۹ـ شرکت شیلات که مابه التفاوت قیمت مبلغ ۳۷٤۹۲٫۵۰ ریال‌است با شرکت آقایان عظیما و نجم آبادی .

۱۲ـ شرکت‌درتصرف غیرقانونی در مقدار ۹۸۸٫۷٤ کیلو خاویار طبق دستور شماره ۵۳۸۷ـ۷٫۹٫۳۹ شرکت شیلات که مابه التفاوت قیمت مبلغ ۲۹۶۶۱٫۷۵ریال است با شرکت آقایان عظیما و نجم آبادی .

۱۳ـ شرکت‌درتصرف غیرقانونی درمقدار ۳۸۲٫۱۲ کیلو خاویار طبق‌دستور شماره ۵۸۶٤ ـ ۱۳٫۹٫۳۹ شرکت شیلات که مابه التفاوت قیمت مبلغ ۱٤۳۷۹٫۷۵ ریال است با شرکت آقایان عظیما و نجم آبادی .

جرائم منتسبه به بانو احسان نیکخواه دولو منطبق است با ماده ۱۵۲ قانون مجازات عمومی وماده۲ قانون مجازات مختلسین اموال‌دولتی مصوب آذرماه ۱۳۰۶ وماده ۲۷ قانون مجازات عمومی که بارعایت ماده٤۵مکررهمان‌قانون محکوم‌است به سیزده بار یکسال ونیم حبس تادیبی (برای هر فقره شرکت در تصرف غیر قانونی یك بار)وپرداخت مبلغ یکصد ونودونه هزاروهفتصدو شصت وپنج ریال و پنجاه و پنج دینار (۵۵٫۱۹۹۷۶۵ ریال) اصل مبالغ مورد تصرف‌بشرح‌فوق(حسب‌السهم) بمدعی خصوصی (شرکت سهامی شیلات ایران)ومبلغ سیصدونودو نه هزار وپانصد وسی ویك ریال و ده دینار ضعف مبلغ مزبور بعنوان غرامت بخزانه دولت که یك‌فقره یك سال ونیم حبس تادیبی‌بااحتساب ایام باز داشت گذشته و مجموع محکومیت های مالی قابل اجرا میباشد .

۶ ـ آقای نصرت‌اله منتصر فرزند مرحوم علی اصغر ۶۱ ساله دارای‌عیال و اولاد و سواد اهل اصفهان ساکن تهران شغل رئیس هیئت مدیره شرکت توانا مسلمان تبعه ایران فاقد پیشینه کیفری مرتکب شرکت در تصرف غیر قانونی د رمورد فروش وتوزیع‌ماهی در معابر که مابه التفاوت نرخ‌سود عاملیت مبلغ یك میلیون ودویست‌و چهل وهشت هزار وهشتصد وهفده ریال است باشرکت آقایان‌عظیما و نجم آبادی گردیده وعمل اومنطبق باماده ۱۵۲ قانون مجازات عمومی‌و ماده۲ قانون مجازات مختلسین‌اموال دولتی مصوب آذرماه ۱۳۰۶ وماده ۲۷ قانون مجازات عمومی میباشدو بارعایت بند٤ ماده ٤٤ قانون‌مجازات عمومی به شش ماه حبس تادیبی و تادیه مبلغ چهار صد وشانزده‌هزار ودویست وهفتاد ودو ریال وسی‌دینار (۳۰ر ٤۱۶۲۷۲ ریال)اصل مبلغ مورد تصرف (حسب‌السهم)به‌مدعی خصوصی (شرکت سهامی شیلات ایران ومبلغ ۶۰ر ۸۳۲۵٤٤ ریال ضعف مبلغ مزبور بعنوان غرامت بخزانه دولت محکوم میشود.

و ـ آقای جلال الدین جلالی فرزند حاجی ۳۵ ساله دارای عیال واولاد وسواد اهل وساکن تهران شغل عامل فروش رسمی شرکت سهامی شیلات ایران مسلمان‌تبعه ایران بدون پیشینه کیفری مرتکب شرکت در تصرف غیر قانونی در مورد فروش‌خاویار وماهی که‌ما به‌ـ به التفاوت نرخ سود عاملیت مبلغ هفتصد وشصت وهفت هزار و هفتصد ریال وهفتاد دینار با شرکت آقایان عظیما ونجم آبادی‌شده است وعمل نامبرده منطبق باماده ۱۵۲ قانون مجازات عمومی‌وماده ۲قانون مجازات مختلسین اموال دولتی مصوب آذرماه ۱۳۰۶ وماده ۲۷ قانون مجازات عمومی میباشد لذا بارعایت بند ٤ ماده ٤٤ قانون مجازات عمومی به شش ماه حبس تادیبی وتادیه مبلغ دویست وپنجاه وپنجهزار ونهصد ریال و بیست‌دینار (۲۰ر ۲۵۵۰۰ ریال)بابت اصل‌مبلغ مورد تصرحف (حسب‌السهم) بمدعی خصوصی (شرکت سهامی شیلات ایران)ومبلغ پانصد ویازده هزار و هشتصد ریال و چهـل دینار (٤۰ر۵۱۱۸۰۰ریال)ضعف‌مبلغ مزبور بعنوان غرامت بخزانه دولت‌محکوم میگردد.

نسبت باتهام آقای سرتیپ‌روح‌اله نویسی به جعل دردستور مورخ‌ـ ۱۹ر۱۰ر ۳۹ ذیل سند هزینه جشن وتصرف غیر قانونی در مبلغ ۵۶۰۰۰۰ ریال‌موضوع‌خریدخانه‌های چوبی وشرکت در دو فقره تدلیس موضوع قرار دادهای شماره۴۸۴۸ـ ۱۶ر۸ر۳۹و۴۵۴۶ـ۱۶ر۸ر۳۹منعقده باآقایان منتصر وجلالی وشرکت در تدلیس وتنظیم‌قرارداد شماره۴۳۲۲ـ ۷ر۸ر۳۹ منعقد با آقای سیساك فازاراتیان وشرکت‌درتدلیس‌موضوع انعقاد قرار داد شماره ۶۱۷۱ ـ ۲۸ر۹ر۳۹با شرکت خاویار ـ ایران بعلت فقددلیل کافی‌تبرئه میشود و همچنین آقای مهدی‌عظیما ازشرکت در تصرف غیر قانونی در مبلغ ۱٤۸۵٤۵ ریال‌هزینه جشن وشرکت درتدلیس در انعقاد قرار داد فروش سر قفلی و شرکت در تدلیس در مورد انعقاد قرار داد شماره۶۱۷۱ـ ۲۸ر۹ر۳۹ و آقای حسام‌الدین نجم آبادی از شرکت در تصرف غیر قانونی در هزینه جشن وشرکت در تدلیس فروش سرقفلی وشرکت در تدلیس در انعقاد قرار داد ۶۱۷۱ بعلت عدم احراز ارتکاب بزه تبرئه میشوند وخانم احسان نیکخواه دولو از اتهام معاونت در تصرف غیر قانونی در مبلغ ۷۵۰۰۰۰۰ر ریال وجه الضمان مضبوطه شرکت خاویار ایران ونیز از اتهام شرکت در تدلیس در انعقاد قرار دادشماره ۶۱۷۱ بعلت فقد دلیل کافی‌بارتکاب جرم تبرئه میشودونیز آقایان‌سرتیپ نویسی ومهدی عظیما وحسام‌الدین نجم آبادی اعضای سابق هیئت مدیره شرکت شیلات و خانم‌احسان نیکخواه دولو وجلال‌الدین جلالی نسبت به مبالغی زائد بر آنچه در متن زای مورد حکم قرار گرفته حسب المورد تبرئه میشود . ناتمام

خرید تلویزیون و یخچال

تلویزیون و یخچال شما را در منزل نقدا خریداری می کنیم الکترو رادیو آمپر ـ شاه چهارراه اسکندری تلفن ۴۹۴۹۸

۱ـ۵ آ ـ ۹۵۵

شما اگر یکسال تمام هرهفته مرتبا یك بلیط بخت‌آزمائی بخریددر یکسال فقط ۱۰۴ تومان پول داده‌اید در حالیکه امکان بردن جایزه صد هزار تومانی‌و جوایزدیگر بخت آزمائی هر هفته برای شما قطعی است

من در هر هفته ده بلیط از صفر تا ۹میخرم وچون برد جایزه ۵ تومانی‌برایم صددرصد است در نتیجه قیمت بلیط‌هایم هر عدد ۱۵ ریال میشود و ضمناً با این ابتکار رقم آخر شماره کلیه برندگان ممتاز را هرهفته دراختیار دارم .

من به‌تعداد افراد‌خانواده‌ام بلیط میخرم زیرا معتقدم هر کدام از ما شانسی داریم که باید از آن استفاده‌شود . در خانه ما وقتی‌بلیط های بخت آزمائی قرعه‌کشی میشود هرکس اقلا‌یك بلیط در دست دارد وبرخلاف جریان قرعه‌کشی با گوش میکند .

من تصاعدی بلیط میخرم . مثلا از رقم۵ هفته اول یك‌بلیط هفته دوم ۲بلیط و همینطور اضافه میکنم‌و قطعی است که در یکی ازهفته ها رقم ۵ برنده میشود در نتیجه برد من مسلم‌است‌و ضمناً شانس بردن جوائز ممتاز را ۱۰ برابر دارم .

من شرکتی بلیط میخرم بعقیده من باید‌ازشانس‌واقبال‌دیگران هم استفاده‌نمود وبهمین جهت من همیشه در خرید بلیط شریك میشوم . هرکس مایل باشد ازیك تا ۱۰۰ عدد بلیط در هفته بااو شرکت میکنم

سری جدید بلیط های بخت آزمائی ملی‌که هر هفته دارای یك جایزه صد هزار تومانی و ده‌جایزه سی‌هزارتومانی‌ودوجایزه ده هزارتومانی وهفتصدوهفتاد هزار تومان جوایزکوچك میباشد درمعرض فروش‌قرارگرفت و روز چهارشنبه همین هفته‌قرعه‌کشی میشود.

برای خرید بلیط واستفاده از جایزه ۱۰۰ هزار تومانی این هفته فقط

امروز وفردا فرصت دارید

بادسردی که در...

بقیه از صفحه ۱٤

بهرحال ، من هنوز انتظار دارم که روسیه (در مورد چین بعید بنظر میرسد) درسال ۱۹۶۲ روش تااندازه سختی را در پیش بگیرد. ولی در مورد برلین ، من تردیددارم که سازشی صورت پذیرد زیرا خروشچف ناگزیر است برای جلب رضایت طرفدارانش ، واز طرفی ساکت کردن مخالفین داخلی و خارجی خودچین و پیروان استالین درروسیه ـ روش شدیدی رانسبت به آمریکا اتخاذ کند، تابه‌منتقدین خود نشان دهد که سیاست‌همزیستی مسالمت‌آمیز راکنار گذارده است. ولی اگر هم خروشچف‌روش‌ملایم‌ـ تری درپیش بگیرد، باز دلیل این نیست که از وخامت اوضاع کاسته خواهد شد .

جنك سرد همچنان ادامه خواهد داشت ، وتنها میتوان امیدوار بود که بجنك گرم تبدیل نمیشود.

ترجمه : اردشیرزندنیا

بقیه از صفحه ۵

معلوم شد افشار طوس را کشته ایم

هست که بنحوی از انحاء «که‌بنده نمیتوانم فکر کنم که آن انحاء چه خواهد بود» مجلس را تعطیل کنید بعد هم در جلسه سه شنبه ۲۳ دیماه وقتیکه لایحه اختیارات مطرح بود در تایید بیانات سابق خود فرمودید «..... عرض کنم که قصد تعطیل وفلج کردن مجلس بهیچوجه در میان نبوده ونیست وباسابقه‌ذهنی که به سیره سیاسی ورفتار وعقاید پنجاه سال سابقه شخص نخست وزیر آقایان دارید و بیشتر ازبنده هم این اطلاع را دارید بنده هم خودم را فعلا شاگرد مدرسه ایشان میدانم باایمان واعتقاد کامل عرض میکنم که بهیچ وجه قصد تضعیف‌و تعطیل وفلج کردن مجلس درمیان نیست وامیدوار هستم که ...جناب آقای دکتر بقائی برای همیشه‌بدانند که دولت دکتر مصدق در صدد تضعیف مجلس‌مقدس‌ملی‌نیست جناب آقای دکتر صدیقی درست بهفت ماه پس از آن تاریخی که برای‌اولین بار ما توطئه خائنانه دولت راافشاء کردیم دولتی که بقول شما بهیچ وجه قصد تضعیف و فلج کردن و تعطیل مجلس را نداشت یعنی‌همان دولتی که جنابعالی عضو آن‌بودید وهستید همان دولت‌که تصویب‌نامه برای رفراندم غیر قانونی صادر کرد ورفراندم هم انجام شده آن وضع مسخره ورسوائی که شما بهتر از هر کس‌آگاه‌هستید تااینجاجنابعالی میتوانید برای تبرئه خود بعدادلایلی بیاورید من در اقلیت واقع شدم ـ مصلحت بود همه موافق بودند وقس علیهذا....

ولی از این عمل خود جنابعالی شروع میشود . طبق مندرجات تمام روزنامه‌ها آنروز جنابعالی باید گزارش رسمی رفراندم غیر قانونی را برای‌انحلال مجلس ،همان‌مجلسی که آن حرفها زده بودند که‌امضاء بفرمائید تا باستناد امضاء شماجناب آقای نخست وزیر بقیه این‌خیانت تاریخی را انجام بدهد از اینجادیگر فقط مربوط بخود شماست همین شمائی که یك روز گفتید ـ«بهیچ وجه در فکر وذهن و عمل دولت نبوده است که بنحوی از انحاء مجلس راتعطیل بکند» همین شمائی که یك‌روز دیگر بخود مارسما گفتید «برای همیشه بدانید‌که دولت دکتر مصدق درصدد تضعیف‌مجلس شورای ملی نیست.» همین شمائی که آن روزهااین‌حرفها راباصراحت لهجه میفرمودید امروزباید برخلاف تمام آن حرفها گزارش رسمی رفراندم غیر قانونی انحلال مجلس هفدهم «نحوی از انحاء» را امضاء کنید.

ما این مطالب رایاد آوری‌کردیم که در موقع امضاء گزارش‌نتوانید فراموشی را بهانه بفرمائید. بدیهی است که مابا بخاطر آوردن‌بیانات آن روزهای خودتان اگر وجدانی باقی مانده باشد از امضای گزارش این عمل خلاف قانون خود داری خواهیم فرمود و اگر هم خیلی فشار بیاورند همیشه برای جنابعالی یك راه باز است:.

استعفا !

استعفا بدهید ووجدان وشرافت وحیثیت خودرا بارسمیت دادن باین امر خلاف قانون وخلاف وعده‌های خودتان لکه دار مخدوش و نابود نسازید.

والسلام من التبع‌الهدای
دکتر بقائی کرمانی

تنفس

پس‌از خاتمه قرائت‌نامه ، رئیس دادگاه جلسه را بعنوان تنفس تعطیل کرد.

جلسه مجدد

جلسه مجدد دادگاه در ساعت یازده وده دقیقه بریاست تیمسار سرتیپ عالم مروستی رسمیت یافت .

رئیس دادگاه ـ جلسه دادگاه‌رسمی است ، آقای دکتربه آخرین دفاعیات خود ادامه دهید وسعی نمائید مختصر بیان کنید .

دکتر بقائی ـبا کمال احترام بعرض ریاست محترم دادگاه‌میرساند، در جلسه گذشته راجع به دو سند توضیحاتی بعرض رساندم و عرض کردم که عین آنها را قرائت‌نمی کنم وعین آنرا تسلیم ریاست‌دادگاه محترم می نمایم ، اما در آن جلسه‌بیدایشان نکردم واینك که پیدا شده است‌ارائه می دهم یکی مربوط به نامه فرماندار نظامی است ...

رئیس دادگاه ـ خوانده ایم وبازهم میخوانیم .

دکتر بقائی ـ.... ودیگری نامه دو سطری دادستان وقت است.

رئیس دادگاه ـ بسیارخوب‌بدهید.

در این هنگام دکتر بقائی متن‌نامه هارا تسلیم ریاست دادگاه کردوادامه داد رویه ایکه از طرف‌این دادگاه محترم اتخاذ شده است مرا بر آن میدارد که صادقانه اعتراف بیك‌گناه بزرگی بکنم ، قبل از اعتراف ناگزیرم متذکر داستانی شوم تا قضات‌محترم توجه فرمایند که شرایط و احوال‌و مقتضیات وعلل مخففه جرم‌را نیز از نظر دور ندارند .

داستان سرای معروف فرانسوی لافونتن حکایتی دارد (از زمانیکه‌لابد حیوانات در آن موقع حرف میزدند که در داستانهای ما هم هست) لافونتن می گوید در یك بیشه ای عده ای از وحوش زندگی می کردند که یك وقتی دچار قحطی شدند و پس‌از ماها مرتکب گناهی بدرگاه خداوندشده که این بلیه برای همه آمده است و بهتر است در یك مجمعی همه به گناهان خود اعتراف بکنیم تا خداوند از سر تقصیرمان بگذرد و گناهکار اصلی پیدا شود ، جلسه ای از تمام وحوش جنگل تشکیل شد و شروع کردند به بیان آنچیزهائیکه فکر می کردند گناه است شیرکه سمت‌ریاست حیوانات را دارد گفت که من روزی ازجائی می گذشتم ، سیر هم بودم و احتیاجی نداشتم با این وجود مردی را که رد می‌شد کشتم وخوردم !

پلنك هم یك چیزی گفت و هرکدام از حیوانات دیگر اعترافی کردند ،هر کدام که اعتراف می کردند گفته می شد نه ، جنابعالی سوءنیتی‌نداشته‌اید واشتباه کرده اید . بالاخره نوبت رسید به حیوان آخری که الاغ بود، او گفت من هرچه فکر می کنم بنظرم گناه قابل توجهی نمی آید ، تنهاچیزی که‌یادم هست این‌است که یك صبح بهار که آفتاب تازه طلوع کرده‌بود از کنار چمنی که پشت کلیسای ده است می گذشتم وتوی‌برك های چمن که‌تازه روئیده‌بود شبنم شب پیش و آفتاب تلؤلؤ عجیبی ایجاد کرده بود ،بطوری که من دلم بی اختیار ضعف رفت وچند دهنی‌از چمن خوردم ..گفتند به‌به، گناهکار معلوم‌شد و اورا کشتند تا خداوند از سر تقصیرشان بگذرد و غذای ظهرشان هم فراهم شد !!

دکتر مصدق و اختیارات

هنگامیکه مابرای دفاع از حقوق ایران بهمراهی جناب آقای دکتر مصدق به لاهه رفته بودیم که در دیوان دادگستری لاهه دفاع کنیم‌بعد از ظهر ها محکمه وجود نداشت و جناب آقای دکتر مصدق غالبا در آپارتمان خودشان تنها بودند ،چون ساحل دریا درجائیکه ما بودیم‌بسیار زیبا و تماشائی بود همه برای‌تفریح بیرون میرفتند ، اما من نمیدانم که مزاحم ایشان میشدم یانه برای اینکه ایشان تنها نباشند غالبا بعد از ظهر ها خدمت ایشان میرفتم و صحبت میکردیم ،یك‌روز که صحبت از اتمام کار دیوان دادگستری بین المللی‌بود و صحبت میکردم که بزودی بایران برخواهیم گشت جناب آقای دکتر مصدق بمن فرمودند ما بایران که برگشتیم مجلس‌بایدبمن یك‌اختیاراتی بدهد تا اینکه بتوانم کار کنم . وقتی ایشان صحبت از اختیارات کردند من واقعا مبهوت شدم و پیش خودم فکر کردم که آیا این دکتر مصدق همان دکتر مصدقی است که در دوره ششم مجلس شورایملی‌آن دفاع‌مفصل و مستدل را در ردلایحه اختیارات مرحوم داور بمناسبت انحلال عدلیه کرده بود و آن جملات تاریخی را گفته بود ؟که یکی‌از جملاتش اینست «عقیده دارم‌که مجلس شورایملی نمی تواند بدولت‌اجازه‌قانونگذاری بدهد، برای اینکه این مثل اینست که یکی اجازه اجتهاد خودش را بدیگری بدهد ، اجتهاد غیر قابل انتقال‌است، ماهم وکیل در توکیل نیستیم که بدولت بگوئیم بروقانون وضع‌کن....»

باز فکر میکردم این جناب آقای دکتر مصدق همان دکترمصدقی است که یك وقت دیگر باهمین استدلال ها با اختیارات دیگر مخالفت کرده بود ؟ این همان کسی است که در دوره شانزدهم‌آن مخالفت سرسختانه را با اختیارات ششماهه عوارض گمرکی که مرحوم سپهبد رزم آرا تقاضا کرده بود نمود ؟ و ایشان ضمن نطق بسیار مستدل ایرادات بسیار بسیار اساسی در تفویض اختیارات از طرف مجلس حتی برای یك‌قسمت کوچکی مثل عوارض‌گمرکی ایراد کرده بود ؟

چطور میتوانید ؟

بایشان عرض کردم‌که‌با این‌سوابق مبارزات و استدلالهای جنابعالی با اختیارات دردوره‌های مختلف(قسمت های مختلف این نطق های تاریخی‌را آقای مکی جمع آوری کرده بودند و در اوائلی که میخواستیم با آقای دکتر مصدق همکاری کنیم بمن داده بودند) مثل دور ههای پنجم و ششم وحتی مهمتر از آن با مخالفتهای شدیدی که نمایندگان جبهه ملی در همین چند ماه اخیر کردند چطور میتوانید صحبت از اختیارات بکنید؟ مردم چه خواهند گفت ؟...

بحث خیلی بطول انجامید وایشان فرمودند ماالکنون در مبارزه اقتصادی هستیم ، انگلستان نمیگذارد مابادنیا تجارت کنیم و دچار مضیقه بی پولی هستیم و تنها راه خروج از این بن بست اینستکه یك قانون مالیات برثروت بگذرانیم و حتی‌من حساب کرده‌ام که ما اگر برای یك دفعه (نه برای چند بار)بمیزان دو در صد ازثروت ثروتمندان مالیات بگیریم باندازه عایدات چند سال مملکت می توانیم پول جمع کنیم و با داشتن این سرمایه میتوانیم به مبارزات خود ادامه‌دهیم و جز این هیچ‌راهی وجود ندارد چون این مجلسی که اکثریتش را تجار و مالکین بزرگ تشکیل میدهند هرگز چنین قانونی‌را تصویب نخواهد کرد ، ما اختیارات را برای وضع این قانون میخواهیم و اگر مجلس بمن اختیارات ندهد همینکه‌از لاهه برگشتم ازکار کناره میگیرم .

باندازه چهار جوان

من هنوز قانع نشده بودم آنشب وصبح بعدش در حالیکه توی دیوان دادگستری لاهه نشسته‌بودم وپرفسور رولن داشت آن دفاع تاریخی را از ایران میکرد من همه اش در فکر این موضوع بودم، از طرفی موضوع اختیارات را خلاف اصول میدانستم و از طرف دیگر فکر میکردم اگر آقای دکتر مصدق برود کی جانشین ایشان میتواند باشد ؟ فکر خدمات و زحمات آقای دکتر مصدق بودم ومیدیدم که کسی لیاقت جانشینی ایشان را ندارد ،درموقع کار واقعا باندازه چهارجوان میتوانست کارکند جریان مسافرت بامریکا و شورای امنیت‌را بیاد می‌آوردم که کزارا اتفاق میافتاد ماازبخت صبح تابعدازظهر درشورای امنیت توی جلسه بودیم ازبعدازظهر هم چه‌قبل و چه بعداز شام جلسه خودمان را تشکیل می‌دادیم تادرباره‌مذاکرات فرداتصمیم بگیریم و بحثها میکردیم و گاهی تایك بعداز نیمه‌شب هم این‌جلسات طول میکشید و خسته و مانده می‌رفتیم میخوابیدیم ، ساعت پنج‌ونیم صبح تلفن بالای تخت‌خواب من صدا میکرد گوشی را برمیداشتم ومیدیدم جناب آقای دکتر مصدق احضار فرموده‌اند ، خواب‌آلودلباس میپوشیدم میرفتم خدمت ایشان می‌دیدم پنج شش صفحه‌مطلب‌درفاصله مدتی که از هم جداشده‌بودیم نوشته‌اند ...

کسی شایسته‌تر نبود

رئیس دادگاه ـ آقای دکتربقائی بیشتر مطالب شما خارج‌از موضوع است ، سعی کنید خلاصه کنید .

دکتربقائی ـ ... عرض کنم،برای حل نفت کسی راشایسته‌تر ازایشان نمیدیدم ، بالاخره استدلال های روز بعد ایشان مرا قانع کردکه موضوع اختیارات لازم است و این بزرگترین‌اشتباه من بود که اینرا اقرار میکنم باوصف اینکه گفته‌اند اشتباه یك مرد سیاسی اگر از خیانت‌بالاتر نباشد اقلا چیزی‌معادل آنست .

به‌تهران برگشتیم . اختیارات باهمین استدلالها ، بتصویب رسید و منهم از همان روز اول بدنبال‌تهیه لوایح مالیات برثروت بودم و مثل همیشه در تهیه آن کمك میکردم که‌این خود داستان مفصلی دارد. بالاخره پس‌از مدتها لایحه مالیات برثروت آماده شد و در روزنامه‌ها بچاپ رسید و برای امضای ایشان رفت . رفت و دیگر خبری از آن نشد !

چندین‌بار سئوال کردیم تااینکه پس‌از سئوالاتی‌که‌بصورت‌خصوصی کردیم شروع کردیم در روزنامه ودر مجلس سئوال کردن وبالاخره در اواخر دیماه آنسال پنجاه وچند روز پس از تصویب لایحه‌اختیارات من ناگزیر شدم که رسمادرمجلس موضوع را مطرح کنم ، و آقای دکتر شایگان در جلسه ۲۹ دیماه یك جوابی دادند که خیلی خلاصه است وسه‌سطر بیشتر نیست ولی ازهرنظر که نگاه کنید یك‌شاهکار بدون تردید است .

ایشان در جواب اینکه من‌سئوال کرده بودم لایحه مالیات برثروت که مابخاطر آن اختیارات دادیم چطور شد ؟ میفرمایند :

« دراینجا کرارا صحبت ازمالیات برثروت کردند وعده‌ای هم با اصرار تمام میگویند ثروت بکسر «ث» در حالیکه ثروت «بفتح‌ث» درست است ، اما قانون مالیات برثروت دردنیابگوش کسی‌نخورده است ، شاید منظور همان مالیات برسرمایه است والا مالیات‌برثروت معنی ندارد ... »اما بهرصورت‌پس از آن دیگر از مالیات بر ثروت «بفتح» و ثروت «به‌کسر»و سرمایه صحبتی نشد که مجال آن نیست که بگویم چراصحبت نشد واز یاد رفت .

تقاضای رای اعتماد

در جلسه بعداز آن جلسه‌ای‌که این جواب رابمن دادند آن نامه جناب آقای دکتر مصدق که عرض کردم راجع به تقاضای رای‌اعتماد بعداز آن نطق «مرفقیون» بودمطرح شد ، دراین جلسه جناب آقای‌نایب نخست‌وزیر اجازه صحبت خواستند سپس پاکتی را پشت تریبون پاره کردند وکاغذی‌در آوردند وخواندند ومعلوم بود که‌قبلا هم‌آنرانخوانده‌اند از قرائنشان اینطور معلوم بود .

کاغذ مفصلی خطاب به مجلس شورای ملی بود ، جناب آقای‌دکتر مصدق نوشته بودند (پس در تمام مقدمه‌ها واینکه کارها الان تمام شده) من یکسال دیگر اختیارات میخواهم ، وقتیکه این نامه‌خوانده شد جناب آقای دکتر شایگان که‌جلوی من نشسته بودند دودستی زدند توی سر خودشان البته بااین قانون اختیارات بجریان آن گناهی که در ۵ ماه قبل مرتکب شده‌بودم شدیدا مخالفت کردم که البته در آن شرایط و موقعیت که طومارها از نقاط مختلف حتی از جزیره «صلبوخ» میرسید کار آسانی‌نبود.

استعفای مکی

ناطق دراین هنگام متن نطق مربوط به مخالفت با اختیارات را تقدیم ریاست دادگاه کرد وادامه داد: لایحه اختیارات به‌تصویب رسید وغیراز چند نفر «مرفقیون» که عده‌شان هم خیلی خیلی تقلیل پیداکرده بود همه‌بلایحه اختیارات رای دادند ولی از لحاظ‌اینکه‌قضات محترم وضع زمان را در نظرآورند عرض میکنم که بمجرد اینکه این نامه خوانده شد دوست من آقای مکی استعفانامه خودرا از وکالت مجلس شورایملی نوشت‌وباعصبانیت روی میز رئیس مجلس گذاشت و رفت واصلا از وکالت مجلس‌استعفا کردکه متاسفانه جای‌بحث وتوضیح آن نیست ، در تمام این جریانات ما همینطور براه‌خودمان ادامه میدادیم . اصولی را که قبول کرده‌بودیم پیروی‌میکردیم ،روزنامه شاهد تعقیب مسببین واقعه سی‌ام تیر را میخواست و البته دراعتراض باین اختیارات دوم راجع‌به‌قوانینی که جناب آقای دکتر مصدق طبق اختیارات شش ماهه اول تصویب کرده بودند از قبیل امنیت‌اجتماعی و غیره مفصلا صحبت کردیم و جوابهائی که دادند از قبیل همان جواب مالیات بر ثروت بود، برای اینکه اختیارات بتصویب برسد گذشته ازکسانیکه‌طومار وتلگراف بتهران میفرستادند یك عده از وکلای مجلس واساتید حقوق هم رختخوابها را آوردند توی مجلس و متحصن شدند تا این اختیارات داده شود .

این مطالب را اگر در محضراین دادگاه محترم عرض میکنم برای اینست که اولا آن معرفی‌که‌جناب اقای مدعی العموم دادگاه قبلی ازمن کرده است از لحاظ فرصت طلبی واغواواغفال مردم کاملادرنظرقضات محترم روشن باشد که در آن‌زمان کسی برای اغوا واغفال مردم با اختیارات در چنان وضعی‌مخالفت نمیکرد و نمیتوانست بکند و دیگر برای اینکه ریشه این مطالب را در جای دیگری باید جستجو کرد و ملاحظه بفرمایند که چطور تمام اینها با همدیگر بستگی پیدا کرده است .

داستان نهم اسفند

در خلال همین جریان بود که داستان نهم‌اسفند پیش آمد،بطوری که قضات محترم اطلاع دارند نهم اسفند وقتی که مردم تهران از رختخواب بیرون آمدند اطلاع‌یافتند که شاه بمسافرت میرود و این خبر بسیار تکان دهنده بود ، از این لحاظ که یك شاه مملکت چطور میشد بدون‌خبرو بدون مقدمه‌وبرای هیچ یکدفعه بمسافرت برود و این امرایجاد یك‌اضطراب فوق العاده‌ای کرد، البته عده خیلی انگشت‌شماری وجود داشتند که میتوانستند بدانند چرا شاه میرود ولی دیگران خبر صحیحی نداشتند، حضرت آیت‌اله کاشانی جلسه خصوصی مجلس را در آنروز تشکیل دادند و نامه ای از طرف مجلس به پیشگاه ملوکانه نوشته شد باقید اینکه هیچکدام ازنمایندگان اطلاع ندارند که‌چرا اعلیحضرت میخواهندمسافرت‌بروند و این امر باعث ایجاد نگرانی شده است اینکه عرض کردم هیچکدام از نمایندگان اطلاع ندارند عده‌ای بودند که اطلاع داشتند و باسکوت خودشان قبول کردند که بنویسند اطلاع ندارند و بعداجریان‌آن‌فاش شدومن‌درجلسه ۵ خرداد ماه۱۳۳۲ پرده‌ازروی‌این ماجرا برداشتیم که گذشته‌از اینکه‌در صورتجلسه‌چاپ شده‌است‌جداگانه‌هم ازطرف‌روزنامه شاهد تحت عنوان توطئه برای تغییر رژیم‌چاپ‌شده بود که باز هم‌برای رعایت اختصار ازتوضیح‌در اطرافش خود داری میکنیم . . .

خارج از موضوع

رئیس دادگاه ـ این مطالب همه خارج از موضوع است .

دکتر بقائی ـ هیچ خارج ازموضوع نیست مطالبی است که میرسد به بقیه پیشینه های کیفری متهم،چون گناه واقعی این متهم اینست که باکمك عده ای از دوستانش جان‌را کف دست گذاشته وپیه‌همه‌چیز را بتن خود مالیدند و وارد همه جور مخاطراتی‌شدند برای‌اینکه مطابق قسمی که بقرآن خوردند رژیم راحفظ کنند، باید برقضات محترم روشن شود که چرا در راس همه این اتهامات که برای ما درست میشود اهانت بمقام سلطنت قرار دارد ؟

شروع پرونده حاضر هم باتوهین بمقام سلطنت شروع شده است و باز پرس دردوثلث از بازرسی درهمین مورد صحبت کرده وشروع ادعانامه‌نیز تحت عنوان پیشینه کیفری توهین به مقام سلطنت است و با آنهمه اصراری که من و وکلای‌مدافع‌محترم من کردیم که این پرونده را بیاورند روی میز این دادگاه و بپرسند کجای آن‌تو اهانت بمقام سلطنت کرده ای برای اینست که این مسائل رااگر بعرض دادگاه نرسانم ودادگاه محترم نتواند روی این مسائل رسیدگی کند خیلی از مدافعات من ناقص خواهد بود ، دادگاه محترم بارسیدگی باین‌مسائل و جزئیات دلایلی که نمیخواهم مطرح کنم و مدارك آنرا تقدیم کرده‌ام تا دقت فرمایند یا بایدمرا ازاین‌اتهامات مبرا بدانند و یا من ودوستان مرا به تیمارستان بفرستند .

این چه آدمی است ؟

من نمیدانم کسی که درپنجم خرداد ماه ۳۲ یعنی دو ماه پیش از جریانات ۲۸ مرداد جرات‌میکنددر مجلس‌شورای ملی راجع به توطئه تغییر رژیم‌صحبت کند چه جور آدمی‌است که پیش از آن توهین بمقام سلطنت کرده‌است . و بعد دوباره فرصت طلبی میکند تا توهین بمقام سلطنت کند ؟!

قسمتی از این مسائل در مجلس گفته شد ، این موضوع بسیار حاد بود و تصور نمیکردند که ماایناندازه اطلاع داشته باشیم و همینکه کلمه « توطئه تغییر رژیم » از دهان من بیرون آمد یکی از متولیان که آدمی خیلی سیاسی و بیدار و خوشسرد بود طوری دستپاچه شد که دست درجیب کرد و قرآن را از جیب خرد بیرون آورد و گفت : باین قرآن قسم دروغ است .او چون قدش بلند و سیاه‌چرده بود و دستش هم‌دراز و سیاه بود گفتم: قسم لازم نیست اگر حرفی دارید . بیائید بگوئید . دهها نفر اجازه نطق خواستند . جواب مختصری هم دادند ، اما میدانستند ما رسواشان میکنیم و برای فرار از رسوائی دیگر مجلس شورایملی مجال پیدا نکرد که بقیه حرفهای مارا بشنود و مابرای اینکه در تاریخ بماند نشریه ای از طرف شاهد منتشر کردیم که در اول مرداد ماه ۱۳۳۲ انتشار یافت که‌عنوانش اینست: « گفتنی هائیکه در مجلس گفته‌نشد ».

این نشریه باین شعر ختم میشود :

سر شب بدل‌قصد تاراج داشت
سحرگه نه تن سر . نه سر تاج داشت

بیك گردش چرخ نیلوفری
نه نادر بجا ماند و نه نادری

این مطالب موقعی نوشته میشد که همه خودرا برای تغییر رژیم آماده می کردند و سعی میکردند مقامات را بدست آورند و ما در آنروز ها از جذابیها هم‌بدتربودیم آنوقت‌مدعی‌العموم دادگاه بدوی چنین آدمی را فرصت طلب و ابن‌الوقت‌میداند و در محکمه‌ای محاکمه‌اش میکنند که برای باقی ماندن همین دستگاه مبارزه کرده است ..

تاسف و تشکر ..

کمال تاسف را از طرفی و کمال تشکر را ازطرف دیگر از این دادگاه دارم ، تاسف از اینکه مجال نیست‌که بسیاری از مطالب‌شکافته‌شود و بسیاری از اسرار فاش گردد ، توقع اینراهم ندارم چون باتراکم امور دادرسی‌ارتش مجالی برای این امر نیست و از طرفی چنین محکمه ای خلاف رویه ارتش است .

در عین حال کمال تشکر را هم‌دارم که تا همین اندازه اجازه فرمودند که مطالبی بیان شود و بطور یقین عرض میکنم که این مطالب‌بزرگترین خدمت را به تاریخ این مملکت خواهد کرد و من نمیخواهم ادعائی برای خودم‌کرده باشم در آنچه که من صحبت کردم و در تمام این جریانات من تنهانبودم یك عده دوستانی بودیم که از روزاول مبارزه با هم بودیم و در تمام این مراحل خطرناك باهم قدم برمیداشتیم و بطور مسلم یکنفر تنها نمی تواند این کار ها را انجام دهد . البته بعداز این دادگاه و بعداز آنکه‌ماهیچکدام دیگر دراین دنیا نبودیم این تاریخ است که باید قضاوت کند و صحت و سقم این مطالب را تشخیص دهد ولی اگر بفرض محال بیاناتی هم برخلاف‌حقیقت در محضر این دادگاه‌عرض شده باشد گفته شدن آنها وانتشار آنها این‌فایده را خواهد داشت که کسانیکه بحقیقت دیگری آشنا هستند و جریانات رااز زاویه دیگری می‌بینند بیایند و این گفته ها را اصلاح کنند و باین‌وسیله حقیقت روشن بشود ...

افشار طوس را کشتیم !.

اگر این جریان نهم اسفند و آنچه که بدنبالش اتفاق افتاد . نمیبود واگر متوجه نمیشدند که ما ببعضی ازاسرار پی‌برده‌ایم و اگر ما را خارراه‌خودشان فرض‌نمی کردند به آن‌نتیجه‌نمیرسیدند که باصطلاح مثل عامیانه درمسجدرا برای یك بی نماز ببندند ، کسان یا دستگاههائی که خیالات بزرك داشته باشند . برای مبارزه یك اقلیت چند نفری‌از آن بلندپروازی ها ونقشه ها که شاید از نظر خودشان صحیح بوده صرفنظر نمی کنند ، همانطورکه‌مجلس را می توان از بین برد چند نفررا هم می توان از بین برد و اگر این مقدمات گفته نشود من نمیتوانم در محضر این دادگاه محترم روشن کنم که چطور یکروز صبح بیدار می‌شویم ومعلوم می شود افشار طوس را کشته ایم !....

رئیس دادگاه ـ اینهم از مطالبی است که هیچ مربوط به موضوع‌نیست ومن هروقت گفته ام مطلبی مربوط بدفاع شما نیست ، شما سه ربع ساعت دفاع کرده اید که هست ...

دکتر بقائی ـ عرض می کنم ... موقعیت آنروز(توضیح‌نمی دهم که مربوط هست یا نیست) موقعیت آن روز طوری بود که اگر قتل فلور هم اتفاق می افتاد مرتکب آن دکتربقائی بود ! دکتر بقائی ودوستان‌اومیبایستی از صحنه سیاست طرد شوند و از اثر بیافتند . در ۱۶ آذر ....

رئیس دادگاه ـ به اصل دفاع خودتان بپردازید .

دکتر بقائی ـ این اصل دفاع‌است، در ۱۶آذر مرا توقیف کردند ، در ۱۴ دی جزو«مرفقیون » شدیم ، در نهم اسفند آن جریان پیش آمد ، در دوم اردیبهشت این جریانی که اجازه نفرمودید عرض کنم اتفا ق‌افتاد و در خلال این‌احوال جریان گزارش هیئت هشت نفری‌احوال مجلس وجریان گزارش هیئت هشت نفری‌را باستناد چندین‌قسمت ادعانامه بنده لازم میدانم که بعرض دادگاه برسانم وبعد از آن وقتی که جناب آقای مدعی‌العموم می‌نویسد : «در هر زمان بنا بوضع روز مردم را اغوا واغفال کرده ...» یك مواقع حساس‌و بارزی که می شود چنین اتهامی را درباره اش فرض کرد لازم است بعرض دادگاه برسانم و بعد ببینم غیر از این جریانها که عرض کردم وقسمت هائی که عرض نکردم وآنهائی راکه اجازه نفرمودید، جز این مواقع در کجا مردم را اغفال کرده ام ؟

اگر توضیح داده نشود بنظر من دفاع ناقص است . باین جهت عرض می کنم توضیح هیئت هشت نفری ، ووضع مادر ۲۸ مردادوبعد از آن‌برای تکمیل دفاع من لازم است و اگراجازه بفرمائید چون‌با قطع ووصلهائیکه بمیان آمد رشته فکرمرا گسیخت .... .. (چون‌واقعا بعضی مسائل بود که علاقمند بودم مطرح‌بشود) بقیه‌عرایضم به بعد موکول شود ، من کرارا آرزو می کردم که محکمه ای باشد که من بتوانم درآنجاخودم‌صحبت‌بکنم، البته آنهم یك قدری مثل همان‌دعای‌گره‌گشا شد ، وقتیکه من این آرزو رامیکردم. فکر نمی کردم بعنوان متهم و مجرم در محکمه شرکت کنم ولی بهرحال همین عنوان هم یك قسمت‌از این‌دعای مرا مستجاب کرد ولی خیلی‌مسائلی که علاقمند بودم که مطرح بشود طرح آنها میسر نشد و چون ....

رئیس دادگاه ـ اگر خسته شدید تنفس اعلام کنم ؟

دکتربقائی ـ همین تقاضا راداشتم.

رئیس دادگاه ـ وکلای مدافع‌شما آخرین دفاع رادر یك جلسه و نیم انجام دادند اما شما میدانید که‌آخرین دفاع را در چند جلسه انجام‌داده‌اید. سعی کنید زود تر باین مدافعات‌خاتمه دهید ..

تنفس اعلام می گردد وبقیه‌دادرسی به ساعت هشت‌و نیم صبح چهارشنبه ششم دیماه موکول می گردد .

درشورایعالی‌فرهنك

جلسه شورایعالی فرهنك بریاست‌آقای درخشش وزیر فرهنك تشکیل شددر این‌جلسه‌تعداد۱۶فقره ارزش‌تحصیلات خارجی که‌در کمیسیونهای پزشکی ، علوم، فنی، ادبیات‌و کشاورزی مورد بررسی قرار گرفته بود مطرح شدو بتصویب رسید .

سپس مسئله رسیدگی بصلاحیت آقای دکتر اسماعیل رستمی برای دانشیاری رشته زیست شناسی عمومی وجانور شناسی در دانشکده کشاورزی اهواز مطرح‌شدو شورایعالی فرهنك باستناد ماده‌سوم ازقانون تکمیل عده معلمین دانشگاههای‌شهرستانها‌مصوب مجلسین رسیدگی‌بعمل‌آورد وصلاحیت وی راتصویب نمود .

زمین‌برای‌تاسیس‌اپرا وسینما

بیش از دو هزار متر زمین‌درشمال شهر برای‌تاسیس بزرگترین سینما واپرا در شرق مورد نیاز است باذکرکلیه مشخصات پیشنهادات توسط صندوق پستی ۱۱۳۵ ارسال گردد. کلیه پیشنهادات باید شامل قیمت تقریبی‌ومشخصات کامل باشد.

آ ـ ۳۲۲۵۶

ازوسائل مفیدومؤثردفاترواداراتمختلف
ماشین تحریر وماشین حساب
فاسیت

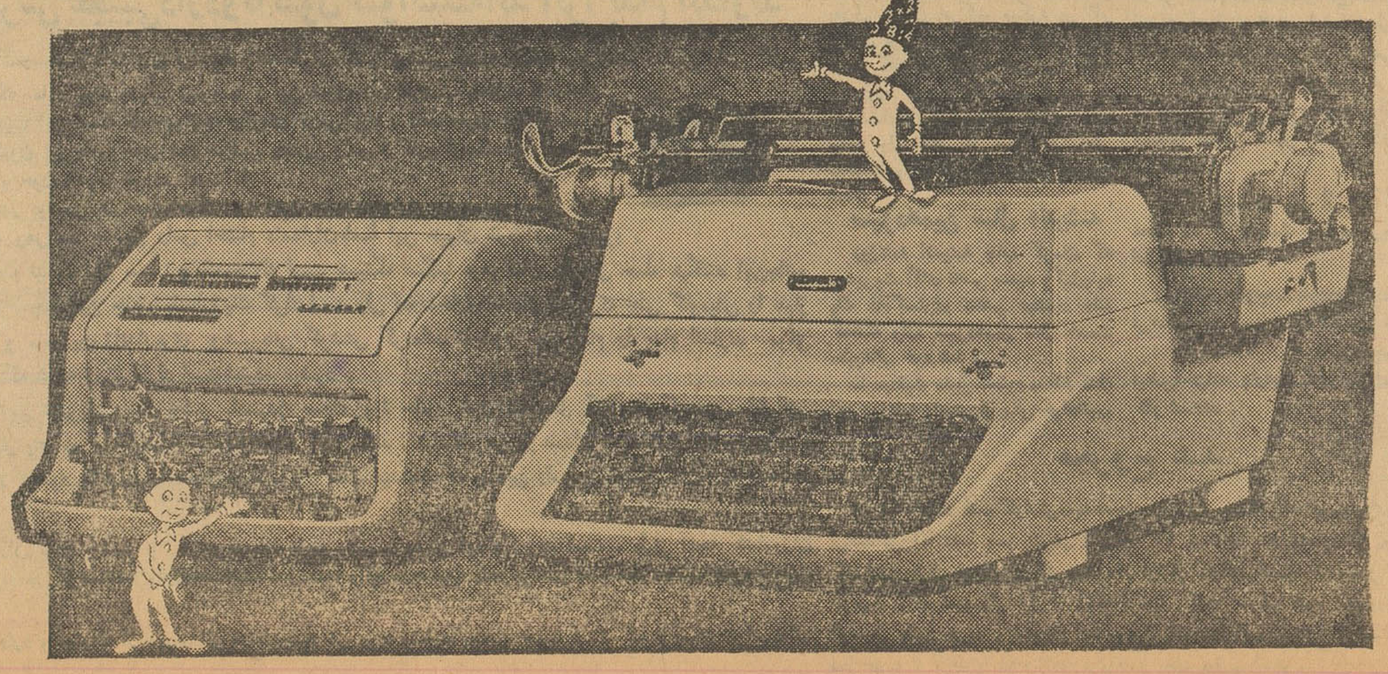

هم‌اکنون ماشینهای حساب فاسیت با فروش بیسابقه خود و باشهرت فراوان اطمینان عموم خریداران را جلب‌کرده است .
جنس عالی وپردوام ماشین تحریر فاسیت مدل تی ۲ ضامن اشتهار و معروفیت آن میباشد .
همین امروز هردو ماشین فاسیت را ملاحظه فرمائید یابرای توضیحات بیشتر به‌تلفن ۳۸۰۷۱ شرکت ایران سوئد خیابان سوم اسفند تهران رجوع فرمائید

FACIT

سه خبر از شمیران

✦ پریروز کودکی بنام مسعود که‌در محل کار پدرش واقع در خیابان نخجوانی دربند مشغول‌بازی بودناگهان باسر زمین خوردوبراثر شکستگی جمجمه درراه بیمارستان فوت کرد.

◆ مامورین کلانتری رستم‌آباد از مغازهٔ شخصی بنام حسن‌مسجدی دوحلب روغن تقلبی کشف کردند دراین باره پرونده‌ای در ناحیه ۸دادسرای شمیران تشکیل شد.

✦ پریروز عده‌ای از فرهنگیان شمیران بامراجعه بدفتر نمایندگی اطلاعات اظهار داشتند که براثر مساعی آقای شهابی رئیس ادارهٔ فرهنگ شمیران صدی پنجاه حقوق کلیه فرهنگیان این شهرستان پرداخت شده است .

۲۰۰۰ دستگاه‌خانه برای کارکنان شرکت نفت ساخته میشود

این خانه‌ها در تهران ،مشهد و شیراز ایجاد میگردد

۳۸۰ نفر کارکنان شرکت نفت مشهد درشهریور ماه آینده صاحب خانه میشوند

چندروز قبل طی مراسمی‌اولین کلنك ساختمان خانه‌های کارکنان شرکت نفت مشهد در اراضی «الندشت» بزمین زده شد.بنابدعوت قبلی چندروزقبل‌آقایان حجت،کفیل استانداری خراسان ، فرمانده‌لشکر مشهد وعدهٔ زیادی ازروسای‌ادارات دولتی و مدیران و نمایندگان‌و خبرنگاران جراید درمحل‌ساختمان خانه‌های کارکنان شرکت نفت حضور یافتند تادر مراسم زدن‌اولین کلنك ساختمان خانه‌های مزبور شرکت کنند.

دراین مراسم ابتدا آقای یمینی رئیس منطقه شرکت نفت خراسان گزارشی باستحضار رسانید وسپس آقای ماکوئی‌پور مطالبی در باره چگونگی ساختمان خانه‌های مزبور بیان داشت . آنگاه آقای مهندس فرمانفرمائیان رئیس سازمان پخش نفت که بهمین مناسبت از تهران بمشهد آمده بود بیاناتی ایرادکرد وسپس آقای حجت فرماندارمشهد وکفیل استانداری خراسان اولین کلنك ساختمان خانه‌های کارکنان شرکت نفت مشهد را بنام شاهنشاه بزمین زد.

بقرار اطلاع در اجرای تصمیم هیئت مدیره شرکت ملی نفت‌قرار است درشهرستانهای تهران، مشهد وشیراز دوهزار دستگاه خانه برای کارکنان شرکت نفت ساخته شود وبهای آن باقساط دهساله ازآنان گرفته شود. از این تعداد ۳۸۰ خانه برای کارکنان شرکت نفت مشهد در اراضی الندشت واقع در نزدیکی کوه‌سنگی ساخته میشودو بنا باظهار آقای یمینی رئیس‌شرکت نفت مشهد این خانه‌ها درشهریور ماه سال آینده آماده میشود وبه کارکنان شرکت نفت واگذار میگردد.

فقط خدامیداند و ....

اگر گذارتان بشاهرود افتاد و دلتان خواست ،ساعتی پای رادیو بنشینید و برنامهٔ فرستندهٔ یکصد کیلوواتی رادیو ایران را از رادیوهای شاهرود گوش کنید. لطفا اگرچیزی دستگیرتان شد و مطلبی از گفته‌های رادیو فهمیدید بماهم اطلاع دهید. خبرنگار ما در شاهرود مینویسد :

صدای رادیو ایران‌حتی روی موج کوتاه ۷۵ متر هم در شاهرود شنیده نمیشود و اگر شنیده شود بحدی‌پارازیت و قارو قور دارد که بهیچوجه مطلبی از گفته‌های آن مفهوم نمیشود . مخصوصا ساعت ۹ شب موقع پخش اخبار ، این پارازیت ها و قارو قور ها زیادتر میشود در حالیکه صدای فرستنده‌های یکصد کیلوواتی رادیو اهواز و رادیو زاهدان بدون‌پارازیت بخوبی مفهوم میگردد .حالا علت‌اینکه‌فرستنده یکصد کیلوواتی رادیو ایران اینچنین است چیست ؟فقط خدا میداندو مقامات مربوطه ..!؟

دختران دانش آموز مسابقه میدهند

خبرنگار مادرهٔ بریز میبویسد مسابقات بسکتبال دوره اول‌دبیرستان های دخترانهٔ تبریز درباشگاه دانش‌آموزان زیرنظر تربیت‌بدنی استان آذربایجان شرقی انجام شد وتاکنون نتایج حاصله بنفع دبیرستان های امیرنظام ، مهستی ، دکتر صدیق وپروین اعلام گردیده است . درعکس بالا صحنه‌ای از مسابقات بسکتبال دورهٔ اول دبیرستان های دخترانه تبریز دیده میشود.

۶ نفر شد

خبرنگار مادر اندیمشك تعقیب گزارش قبلی خود دربارهٔ حادثه اتومبیل در آخرین پیچ سد دزکه منجر بمرگ سه‌نفر از کارگران سددز شد اطلاع داد ظرف چهل‌و هشت ساعت گذشته سه‌نفر دیگر از مجروحین این حادثه ناگوار در بیمارستان فوت کردند.

پیچ مرگ ؟!

اتوبوس سرعت داشت وواژگون شد
سه‌نفر مقتول‌وعده‌ای مجروح گردیدند

خبرنگار مادر جلفا گزارش میدهد اتوبوسی‌حامل مسافر که برانندگی حسن فرزند رزاق از جلفا بطرف علمدار حرکت میکرد در سرپیچ منبع آب جلفا بعلت سرعت زیاد واژگون گردید . در این حادثه سه‌نفراز مسافرین اتوبوس بنام محمدعلی‌فرزند یداله ، حسن فرزند مراد وابادر فرزندعبداله از اهالی گرگر کشته شدند وچندین نفر دیگر از مسافرین مجروح گردیدند . بااطلاع جریان مقامات انتظامی و قضائی وبهداری مجروحین‌برای معالجه ببهداری جلفا اعزام شدند . عده‌ای از مجروحین پس‌از پانسمان‌از بهداری‌مرخص گردیدند وچندنفر دیگر که حالشان رضایت‌بخش نبود در بهداری بستری شدند تاتحت معالجه قرار گیرند. جریان بوسیلهٔ شهربانی بدادگاه شهرستان مرند اطلاع‌داده شد وآقای پویابازپرس دادگاه مرند در محل حادثه حاضر گردید جنازه‌های مقتولین پس از انجام تشریفات قانونی دفن شد و رانندهٔ اتوبوس دستگیر گردید و پس‌از تکمیل پرونده بدادگاه شهرستان مرند اعزام شد فعلا قضیه از طرف‌مقامات مربوطه تحت تعقیب است .

در شورای شهرستان ساوه قرارشد

مرکز بخش نوبران در غرق‌آباد مستقر گردد

بنابگزارش خبرنگار مادرساوه جلسهٔ شورای شهرستان ساوه با حضور فرماندار این شهرستان در دفتر فرمانداری تشکیل گردید وقرار شدبمنظور پیشرفت اصلاحات‌عمرانی واجتماعی‌ادارات بخش‌نوبران ساوه که در قریهٔ‌نوبران است درقصبه غرق آباد مستقر شود و مقداری ازجوهای اهدائی امریکا که باقیمانده است بین کشاورزان بی‌بضاعت ساوه توزیع شود ، ضمنا برای جلوگیری‌از قاچاق محمولاتی که بدون پرداخت عوارض شهرداری حمل و نقل می گردد قرار شد سه پاسگاه وصول عوارض در راه های ساوه ـ همدان ، ساوه ـتهران و ساوه ـ اصفهان تاسیس گردد . این تصمیمات تصویب گردید وقرار شد بمورد اجرا گذاشته شود .

امتحان دادند

خبرنگار مادر لاهیجان گزارش میدهد برای استخدام شش نفر آموزگارجهت‌تکمیل کادرآموزشی فرهنگ لاهیجان از ۱۵۰نفرداوطلبان درسالن دبیرستان شهناز پهلوی این شهرستان امتحان‌شدداوطلبان بانظم و ترتیب در سالن امتحان حضور یافتند وامتحان دادند تا از بین آنان شش نفر انتخاب شود. هنوز اوراق امتحانی تصحیح نشده است تانسبت باستخدام شش نفر مزبور اقدام شود.

انتخاب رئیس

چندروز قبل برای انتخاب‌رئیس دبیرستان سعیدآبادشهریارجلسه‌ای باحضور آقای عباس قربانلو رئیس فرهنگ وکلیه کارمندان دبیرستان تشکیل گردید دراین جلسه آقای کوچك‌وطنی یکی‌ازدبیران‌دبیرستان سعیدآباد بسمت رئیس دبیرستان مزبور انتخاب شد.

هوس رانندگی صاحبان کامیون بقیمت جان کمك‌راننده تمام شد

چندشب قبل قربانعلی دیزبونی وعباسعلی دیزبونی صاحبان کامیون های کمپرسی که‌فاقد گواهی‌نامهٔ رانندگی بودنددر غیاب رانندگان خود هوس رانندگی کردندوهرکدام بشت فرمان کامیون خود نشسته از لنگرود خارج شدند . دربین راه شوخی رانندگان ناشی «گل» کرد وسرعت‌گرفتند تاهریك از دیگری سبقت بگیرند ولی در فاصلهٔ سه کیلومتری لنگرود براثر سرعت زیادوناشی‌گری رانندگان هردو کامیون که در یك‌مسیر حرکت میکردند باهم تصادف کردند وبراثر این تصادف کنترل فرمان از دست رانندگان ناشی خارج گردیدوهردو از جاده منحرف شده بدیوار باغ چای کنار جاده تصادف کردند وواژگون شدند . دراین حادثه کمك‌رانندهٔ یکی از کامیونها قربانی گردید وهردوکامیون متلاشی شدند . از طرف مامورین انتظامی هردو صاحبان کامیونها دستگیر وبازداشت گردیدند. گزارش بالا را خبرنگار مادر لنگرود اطلاع داده است .

ترمز برید و اتوبوس بکوه خورد

بنا بگزارش خبرنگار ما درتویسرکان چند روز پیش اتوبوسی حامل مسافر برانندگی علی‌علیزاده که‌ازتویسرکان بطرف تهران حرکت میکرد بر اثر بریدن ترمز در فاصله ۸ کیلو متری تویسرکان در گردنه «سرابی» بکوه بر خورد کرد و واژگون گردید در این حادثه خوشبختانه تلفاتی وارد نیامد ولی یکی از مسافرین پایش شکست و چهار نفر دیگر مجروح شدند .

سیزدهمین سال اندیشه

روزنامه اندیشه چاپ کرمان که بمدیریت آقای ناصر سعید وکیل‌پایه یك دادگستری منتشر میشود هفته گذشته وارد سیزدهمین سال خدمت مطبوعاتی خود شد .

ما موفقیت مدیر محترم و کارکنان این روزنامه رابیش از پیش خواهانیم.

مجروح شد

خبرنگار ما در قشم گزارش میدهدچند روز پیش هنگامیکه اتومبیل‌وانتی برانندگی آقا رضا بسر نشینی پسربچه ۱۲ ساله‌ای بنام منصور از باغ گل قشم بطرف تهران حرکت میکرددر اوشان متوقف گردید تا منصوراز اتومبیل پیاده شود ولی قبل از آنکه‌اتومبیل کاملا متوقف شود منصوراز اتومبیل پائین پرید و مجروح شد. ویرا ببهداری قشم منتقل کردند و فعلا قضیه از طرف پاسگاه ژاندارمری قشم تحت تعقیب است .

نمایندگان اطلاعات در خدمت مردم

مردم شهرستانها بوسیله نمایندگان اطلاعات خواسته‌های خود را شرح میدهند

اردستان

عده‌ای از اهالی اردستان بدفتر نمایندگی اطلاعات آمدند و گفتند : ماکه گله‌ای نمیکنیم و شکایتی هم از کسی نداریم ولی بنویسید تابیایندوببینند که حمام دوش در اردستان وجود ندارد و هنوز حمامهای خزینه‌ای دراین شهرستان‌بابرجا است . هنوز برای اسفالت خیابانهای این شهر اقدام نشده و هنوز لوله‌کشی آب دراردستان شروع نگردیده است . بنویسید بیایندوببینند که دهسال است ساختمان بهداری اردستان نیمه‌تمام مانده و برای‌تکمیل آن اقدامی نشده است . ماکه گله‌ای نمیکنیم وحرفی نداریم ولی‌خدا راخوش‌نمی‌آید که ما از کمترین اقدام اصلاحی وعمرانی درشهرخود بی‌نصیب باشیم.

خشکبیجار

جمعی از کشاورزان خشکبیجار بدفتر نمایندگی اطلاعات آمدند و گفتند : هنوز باوسائل قدیمی و گاوآهن های یکصدسال پیش بفعالیتهای‌کشاورزی خود ادامه میدهیم‌و کسی نیست تامارا در امر کشاورزی راهنمائی کند.زارعین تقاضاداشتند لااقل یکنفر مروج کشاورزی و دهیار بخشکبیجار اعزام گردد.

زیرآب

نمایندگان کارگران اکتشافی ذوب‌آهن بدفتر نمایندگی اطلاعات درزیرآب آمدندوباظهارنگرانی از وضع خودگفتند : محل سکونت ماکارگران تامحل کارمان درحدود ده‌کیلومتر فاصله دارد دوسال میگذشت که یکدستگاه اتوبوس برای رفت‌وآمد ما اختصاص داده بودند وچندی پیش آنرا تبدیل بکامیون کردند ولی حالا رئیس مربوطه دستور داده است که از کامیون هم برای‌رفت‌وآمد استفاده نکنیم . دراین سرمای زمستان بایدروزی ۲۰ کیلومتر پیاده‌روی وروزی ۸ساعت کارکنیم . این امکان دارد؟

کثیر الاولادترین خانواده های رضائیه

این زن‌و شوهر دارای ۱۴ فرزند صحیح‌وسالم می‌باشند

خبرنگار مادر رضائیه گزارش میدهددر مراسمی که بمناسبت روز مادر در رضائیه برگزار شد بانو افسر طلیعه رشوهرش ابراهیم آهنگر که فعال‌ترین زن وشوهر رضائیه واز کثیرالاولادترین‌خانواده‌های این شهرستان بودند موفق بدریافت جایزه شدند.

این خانواده دارای ۱۴ فرزند بزرك وکوچك‌می باشند که همه آنهاصحیح وسالم‌هستند و والدین آنها نیز مزاجی سالم دارند . دراین مراسم سی‌هزار ریال وجه‌نقد باین زن و شوهر کثیرالاولاد اهداء شد وارسال هدایای دیگر برای آنان همچنان‌ادامه دارد . درعکس بالا کثیرالاولادترین خانواده های رضائیه ، بانو افسر طلیعه وشوهرش باتفاق ۱۴ فرزندشان دیده میشوند یك بانوی نیکوکاربمناسبت تجلیل از مقام ، در ببانو افسر طلیعه هدیه‌ای‌میدهد.

درشیراز «خانهٔ زن» ایجاد میشود

خبرنگار مادر شیراز گزارش میدهد چندروز قبل بانوان عضو جمعیت بیداری زنان واعضای‌شورای زنان شیرازدر استانداری حضور یافتند وباآقای فولادوند استاندار فارس ملاقات کردند.

دراین ملاقات آقای استاندار نمایندگان بانوان شیراز راباادامهٔ فعالیت‌ها واقدامات‌خودتشویق نمود وبرای ایجاد محلی بنام «خانه زن» قطعه زمینی بمساحت هزارمتر مربع اهداء کرد.

جانور خون‌آشام !

حیوان عجیبی هرشب احشام رااز پای در می‌آورد و خون آنها را میمکد

این‌حیوان خونخوار باجثه کوچکش بحدی‌قوی‌استکه گاومیش را هم از پای در می‌آورد

جانور خون‌آشام قدرت پرش عجیبی‌داردوتاکنون نتوانسته‌اند آنرا بدام اندازند

چندین شب‌است جانوری درنده وخون‌آشام‌باحشام دامداران قراءوقصبات اطراف بندر بوشهر حمله میکند وهرشب چندین راس گاوو گوسفند دامداران را ازبین میبرد . خبرنگار مادر بنادرجنوب مینویسد : این‌جانوردرنده هرشب باحشام دامداران یکی از دهات بندر بوشهر حمله میکندو عجیب این است که حیوانات راازپای درمی‌آورد . فقط خون آنهارامیمکد و لاشهٔ‌آنهارا بجای میگذارد و میرود . تاکنون این‌جانور خون‌آشام هرشب چندین راس ازگاووگوسفندان دامداران دهات اطراف بندر بوشهررا از پای درآورده و خون آنهارا خورده است !؟

گاهی اوقات حتی باحشام دامداران بندر بوشهر هم حمله میکند وتاکنون هرچندکوشش کرده‌اند تامگر این جانورخونخواررا از بین ببرند نتیجه نداشته وهرشب چندین راس احشام دامداران طعمهٔ این حیوان خون‌آشام میشود .

این جانور خون‌آشام خیلی هم عظیم‌الجثه نیست ولی بسیار چابك‌وچالاك است همینکه سگها عوعوکنان بطرفش حمله میکنند این‌جانور خونخوار طعمهٔ خودرا رها کرده فرار میکند . جثهٔ این جانور باندازهٔ یك گرك است ولی قدرت‌خارق‌العاده‌ای دارد که حتی گاومیش را هم‌از پای درمی‌آورد . تاکنون هرچند کشاورزان و مامورین ژاندارمری و شهربانی کوشش کرده‌اند تاجانور خون‌آشام را بدام اندازند موفق نشده‌اند حتی آنرا ببینند . فقط صدای آن که شبیه زوزهٔ گرك است‌شنیده میشود .

خبرنگار ما اضافه میکند یکشب مامورین شهربانی بندر بوشهر باشنیدن صدای‌زوزهٔ جانور خون‌آشام‌محل آنرا‌پیدا کردند و اطرافش رامحاصره نمودند ولی نه‌تنها نتوانستند آنرااز پای درآورند بلکه حتی نتوانستند آنرابینند . شامگاه هرروز صدای زوزه این جانورخون‌آشام دراطراف یکی از دهات بندر بوشهر شنیده میشود وآنشب دامداران قریه مزبور مسلم میدانند که چندین راس از احشام آنان‌طعمهٔ‌این‌جانور خواهد بود.

وجود این حیوان خونخوار بین دامداران بندر بوشهر و قراءوقصبات تابعه رعب ووحشتی ایجادکرده است . طبق آنچه کشاورزان ودامداران میگویند روزها این جانور خونخوار در کوهستانها وارتفاعات «تنگك زنگنه» واقع درجنوب بندر بوشهر بسر میبردوشبها سروکله‌اش درده‌ات پیدا میشود .

این حیوان عجیب قدرت پرش عجیبی دارد و میتواند از دیوارهائی بارتفاع‌چهارمتر بپرد وشاید بهمین جهت است که تاکنون نتوانسته‌اند آنرابدام اندازند .

بازدید هنك آموزشی جهرم

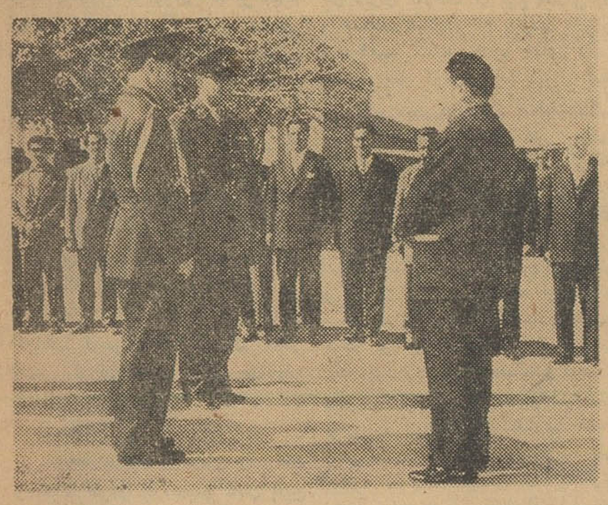

خبرنگار مادر جهرم گزارش میدهد اخیرا تیمسار سرلشکرنوذری فرمانده سپاه پنج جنوب باتفاق تیمسار سرلشکر میرجهانگیر فرمانده لشکر فارس بمنظور بازدید هنك آموزشی جهرم باین شهرستان وارد شدند و مورد استقبال قرار گرفتند در عکس بالا فرماندار جهرم ضمن خوش‌آمدگوئی بفرماندهان سپاه ولشکر گزارش‌وضع‌شهررا باستحضار میرساند و روسای ادارات دولتی و معتمدین محل‌را معرفی میکند.

انتخابات انجمن شهر در شهرستانها

درگز ـ بمنظور تعیین اعضای هیئت نظارت برانتخابات انجمن شهر درگز جلسه‌ای درسالن فرمانداری این شهرستان تشکیل شد و ۷ نفر اعضای اصلی و ۷ نفر اعضای علی‌البدل هیئت نظارت انتخاب شدند بزودی انتخابات انجمن شهر درگز شروع خواهد شد .

قوچان ـ آقایان حاج فرهاد مالوف ـعبدالرحمن امینی زاده ـ غلامحسین عطاران ـ حاج علی اصغر جمالی وامان‌الله صاحب نسب بسمت اعضای انجمن شهر بخش «فاروج از توابع شهرستان قوچان انتخاب شدند. .

کرج ـ دو نفر از از کاندیداهاو عده‌ای ازمعتمدین و ساکنین محله ده کرج‌نسبت بنحوه جریان انتخابات انجمن شهر این شهرستان اعتراض کردند .

بندر جنوب ـ باورود آقای فقیهی نژاد به بندر بوشهر ، کادردبیران فرهنگ این شهرستان تکمیل شد .

لار ـ آقایان مرتضوی بسمت «رئیس» نظر علی احمدی «دبیر» و فیاض«خزانه دار»باشگاه بین‌المللی «لاینز»شعبه لار انتخاب و مشغول کار شدند .

همدردی با استاندار

بمناسبت درگذشت امیر قاسم خان فولادوند برادر آقای غلامرضا فولادوند استاندار فارس از طرف‌آیت‌اله آقای سید محمد رضوی ، اتحادیه فلاحتی‌وشهرداری شیراز مجالس ترحیم و تذکر در مسجد جامع‌وکیل این شهرستان برگزار شد . دراین مجالس‌روسای ادارات دولتی و معتمدین ومعاریف وعده‌ای از اهالی شیراز شرکت کردند.

مرك ناگهانی

پریروز مرد تقریبا ۴۵ ساله‌ای از اهالی شیراز هنگام پیاده‌شدن از اتوبوس خط شهری ناگهان بزمین افتاد وجان سپرد. جنازهٔ متوفی پس‌از انجام تشریفات قانونی مدفون گردید.

شیوع تیفوئید

خبرنگار ما در ماموئیه زرند گزارش میدهد چند روز قبل شایع شد که‌در بعضی از دهات بخش زرند مخصوصادر زاویه زرند بیماری تیفوئید شیوع یافته است بمحض انتشار این خبرآقای دکتر فتاحی رئیس آزمایشگاه وکفیل بهداشت‌ساوه بایك‌اکیپ‌مجهزوارد ماموئیه زرند شد و پس از رسیدگیهای کامل در این باره بزاویه‌زرند و سایر دهات بخش زرند عزیمت کرد تا چنانچه کسی به تیفوئید مبتلاشده است تحت درمان قرار دهد و برای جلوگیری از شیوع این‌بیماری‌اقدام نماید . در ماموئیه زرند نیز یکنفر به تیفوئید مبتلا شده بود که تحت درمان قرار گرفت .

عبور از پنج قاره

پروفسور «بوریس اوگینو» بزرگترین جراح اعصاب اعلام کرد :

یك پیشرفت انقلابی در جهان پزشکی

دانشمندان شوروی مفلوجین را نجات خواهند داد

پروفسور بوریس اوگینو گفت : محققین شوروی اعصاب سیاتیك سی سك رابر داشته وبجای آن فلز مخصوص قرار دادند

واین سگها امروز بطور عادی زندگی میکنند

برای اولین بار اعصاب بیماررا تعویض میکنند ـ کسانی که بیماری سیاتیك دارند بزودی معالجه خواهندشد .

خلاصه

پروفسور «بوریس اوگینو» دانشمند مشهور شوروی که تحقیقات او پیرامون مسئله اعصاب در غرب با اهمیت تلقی شده است طی یك کنفرانس مطبوعاتی اعلام داشت : یك اکیپ از محققین شوروی تحت رهبری او موفق شدند اعصاب مزرك سیاتیك بیش ازسی سك را بر داشتند و بجای آن عایقی از تانتال (فلز محکمی که در ۲۹۰۰ درجه ذوب میشود) قراردهند و اندامهای آن حیوانات بخوبی آنرا قبول کنند. پروفسور «بوریس اگینو» که دربرابر روز نامه نگاران داخلی و خارجی سخن میگفت افزود : از این پس اصطلاح داشتن «اعصاب پولادین» یك کنایه نیست بلکه حقیقتی است و انسان میتواند دارای اعصاب پولادین باشد .

دانشمند شوروی افزود سگهائی که عصب بزرك سیاتیك آنها بر داشته شده و بجای آن فلز تانتال گذاشته شده است کاملا بطور عادی زندگی میکنند و کار شناسانی که چندهفته پس از عمل جراحی این سگها را مشاهده کردند نتوانستند سگهائی را که عصب بزرك سیاتیك آنها برداشته شده بود از سایر سگها تشخیص دهند .

پروفسور «بوریس اگینو» تائیدنمود موفقیت دانشمندان شوروی در این مورد بی سابقه بود ، و دورنمای زیبائی را در برابر بشریت میگشاید . وی افزود پس از بدست آمدن این نتایج با شکوه دانشمندان شوروی دیگر نسبت به بهبود کسانی که عصب خود را از دست میدهند و یا معالجه مصدومین جنگی ناامید نیستند و متقاعد شده اند با کار بیشتر در این زمینه قادر خواهند بود کسانی را که دچار فلج عمومی میشوند نجات دهند . و پیوند عصب را برای اولین بار در علم پزشکی متداول سازند .

پروفسور بوریس اوگینو تائیدنمود در سلسله همین آزمایشها و برای توسعه پیوند عصب دانشمندان شوروی موفق شدند رك یك جوان بیست ساله اهل مسکو را برداشته و بجای آن رك مصنوعی از جنس پلاستیك قرار دهند اندام این جوان بخوبی توانست رك مصنوعی جدید را پذیرد و این عمل جراحی موجب شد عضوی را که پزشکان معتقد بودند باید قطع شود برای جوان مزبور باقی بماند .

پروفسور بوریس اگینو تائید نمود بزودی اطلاعات زیادی پیرامون چگونگی پیوند اعصاب در اختیار عموم گذارده خواهد شد وی در خاتمه بیانات خود گفت آنچه مسلم است این است که دورنمای تازه‌ئی درزمینه بهبود مفلوجین پیدا شده و پزشکان شوروی امیدوارند با برداشتن اعصاب طبیعی بدن وقرار دادن تانتال بجای آن بتوانند بیمارانی را که دچار اعصاب بیمار هستند نجات دهند .

بوریس اوگینو سپس سگهائی را که عصب بزرك سیاتیك پای آنها بر داشته شده و بجای آن فلز تانتال قرار داده شده بود بمخبرین جراید نشان داد . سگها بطور عادی فعالیت و جست و خیز میکردند و هیچکس نتوانست بین آنها و سگهائی که دارای عصب طبیعی بودند فرقی بگذارد .

سرویس پزشکی خبرگزاری فرانسه

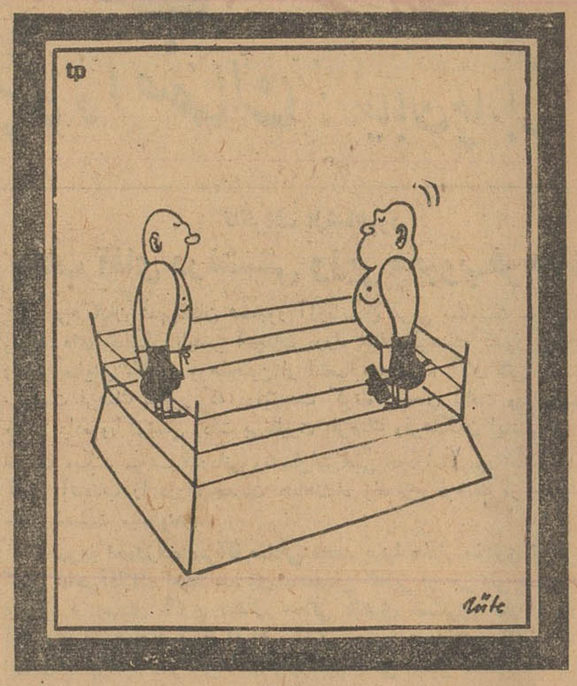

بدون شرح

دکتر فریدمن کارشناس امور بهداشتی افریقای جنوبی اعلام کرد:

ایام کریسمس در افریقای جنوبی، روزهای خودکشی است

مردم افریقای جنوبی براثر تبعیضات نژادی و مخالفت دولت از معاشرت افراد بایکدیگر تنها می‌مانند و تنهائی آنهارا بخودکشی سوق میدهد

خلاصه

ژوهانسبورك ـ ایام کریسمس در آفریقای جنوبی روزهای خود کشی است وژوهانسبورك بزرگترین رقم خودکشی را دارد و اغلب این اختلاط نژاد هاست ،سبب میشود که افراد نتوانند با یکدیگر معاشرت کنند ودر نتیجه تنها می‌مانند.

بنابر تحقیقاتی که دکتر فریدمن کارشناس معروف امور بهداشتی آفریقای جنوبی کرده است ، در هر سال بطور متوسط ۴۰۰ نفر که اقدام بخود کشی میکنند ،در بیمارستان مرکزی ژوهانسبورك مورد معالجه قرار میگیرند .در حالی که یك بیمارستان خیلی بزرگتر در لندن در سال گذشته فقط ۴۴ مورد خودکشی را معالجه نموده است .

دکتر فریدمن اظهار داشت که هر سال ۱۴۰۰ نفراز مردم آفریقای جنوبی خود کشی میکنند وده هزار نفر نیز اقدام بخودکشی میکنند که به نتیجه نمیرسد و عقیم می ماند .

هزار مورد خودکشی

هرروز در سراسر جهان هزارنفر خودکشی میکنند وآمار تلفات خودکشی بیش از تلفات ناشی از بیماری سل است . دکتر فریدمن اظهار داشت که ۵۰ در صد ازتمام خودکشی ها ،براثر مسائل جنسی و عشقی و مشکلات ازدواج است .لکن درژوهانسبورك سبب خودکشی اغلب ناشی از تنهائی است .

دکتر فریدمن گفت بزرگترین رقم خودکشی متعلق به کشورهای اسکاندیناوی است وپائین ترین رقم در اسرائیل وایرلند دیده میشود .

تاریخچه کاج نوئل

درخت نوئل ۵ قرن پیش بوجود آمد

سنت درخت نوئل در آلمان بوجود آمد و در سراسر جهان از آن استقبال شد. امروز درخت نوئل درآلمان مظهر روشنائی زیباترین جشن‌ها یعنی نوئل است.

درسال ۱۷۰۸ برای اولین بار پرنسس پالاتین شارلوت الیزابت در قصر سلطنتی بطور رسمی درخت نوئل را چراغانی کرده و جشن باشکوهی برپا کرد .

یك افسانه آلمانی حکایت از این میکند که در یك شب سرد زمستان کودکی از سرما میلرزید و پنجره کلبه هیزم شکن فقیری را کوفت هیزم شکن در را بروی او باز کرد.به کودك غذا داد زیرا او از گرسنگی نیز بتنك آمده بود .سپس هیزم شکن و همسرش کودك رادر تخت خواب گرمی خواباندند و خودروی تخته سنگی در کنار اجاق شب را صبح کردند .

سپیده دم این کودك بیگانه در حالیکه شروع بقدم زدن کرد در حالیکه پیراهنی مانند فرشتگان بتن داشت او شاخه کاجی دردست گرفته بود و خطاب به صاحبخانه گفت :من کودك مسیح هستم و لزاینکه بمن پناه دادید متشکرم . من این شاخه کاج را بشما تقدیم میکنم او درختی بزرك میشود و شما هر سال میوه‌های آنرا جمع میکنید .

هیزم شکن و همسرش شاخه کاج را از کودك ناشناس گرفتند شاخه کاج تبدیل بدرخت بزرگی شد که میوه آن هرسال سیب زرین بود. این درخت هرسال در آستانه نوئل گل میکرد و میوه میداد . این بود افسانه بوجود آمدن درخت کاج.

هیچکس بدرستی نمیداند برای اولین بار درخت نوئل چه وقت سنت شد .

اما این مسئله روشن است که بعدها آنرا بعنوان آغاز سرور وشادی هرسال زنده کردند .

سابقه درخت نوئل را تاسال ۱۵۰۰ میتوان تعقیب کرد درآنسال گیلرفون کیبرك وسباستیان برانت که از اهالی راین علیا بودند در کتب خود از تزئینات درخت نوئل سخن گفته‌اند .سنت برپا کردن درخت نوئل بعدها سراسر اروپا را فرا گرفت و تمام مسیحیان حتی آنرا بعنوان اجرای یك فریضه مذهبی لازم شمردند .

هنس آلمانی ژرژسوم سنت برپا کردن درخت نوئل را از آلمان به انگلستان برده ومعتقد بود که درخت نوئل باید کاملا سبز باشد .

بامسافرت اروپائیان به امریکا افریقا وآسیا این سنت در بین تمام مسیحیان رواج پیدا کرد وامروز درخانه هر مسیحی شب نوئل در کنار درخت کاج جشن گرفته میشود .

ازسردبیر مخصوص خبرگزاری فرانسه

یك شکلات و پنج حادثه و پنج معجزه

در عرض یك ساعت برای کودکی پانزده ماهه پنج حادثه وحشتناك رخ‌داد که بطرزی معجزه آسا از چنك همه آنها جان بدر برد

در یکی ازشهرهای مرزی اسپانیا وفرانسه یك شکلات موجب بروز پنج حادثه دردناك شد که شرح آنها بدین قرار است .

*رافائل کودك ۱۵ ماهه شکلاتی راکه مادرش باو داده بود میخورد ولی شکلات در گلوی او گیر میکند. دکتر که رافائل رامعاینه میکند دستور میدهد که فورا اورا به بیمارستان منتقل سازند.

*دراتومبیلی که بسوی بیمارستان میرفت ناگهان بحالت خفگی میافتد وپزشکی که همراه او بود در حین حرکت اتومبیل مجبور میشود یك عمل جراحی کوچك در گلوی او انجام دهد.

*در همین حین که رافائل بار دیگر تنفس طبیعی خودرا بازیافته بود اتومبیل بایك کامیون تصادف کرد ودر همین حال چاقوی جراحی از دست دکتر بیرون پرید.

*در این حادثه تمام سرنشینان اتومبیل یعنی راننده ودکتر ورافائل ومادرش آسیب دیدند.

*ولی پزشك در تمام این مدت با انگشت جراحی گلوی رافائل را باز نگاهداشته بود تا او بتواند نفس بکشد وبالاخره کودك رابایك تاکسی به بیمارستان واطاق عمل میرسانند.

بهر حال رافائل نجات یافت ولی یك شکلات بقیمت مجروح شدن چهار نفر تمام شد ودر گلوی خود رافائل نیز جراحتی پیدا شد که جالب اینجاست که جراحان شکلات اثر آن همیشه باقی خواهد ماند و راپیدا نکردند.

فرانس سوار

از شما چه پنهان ....

*بریژیت بارد و برای نمایش آخرین فیلمش بنام زندگی خصوصی به نیویورك میرود

*امریکا در پایان سال ۱۹۶۳ مجموعا ۱۸ زیر دریائی با ۲۸۸ موشك پولاریس خواهد داشت این ارقام تاپایان سال ۱۹۶۴ ـ به ۳۹ و ۴۶۴ میرسد .

*در قطب شمال برای آنکه بتوان گلف بازی کرد توپ سیاه رنك درست کرده‌اند

*در کالیفرنی آمریکا بخچالهای جالب توجهی درست کرده‌اند که بجای در یك پرده هوای سرد در برابر آن کشیده میشود .

آهوی دوقلبی

یکی از بزرگترین کشفیات حیوان شناسی آهوئی بود اخیرا در سوئد پیدا کردند و دارای دوقلب بود . این آهو که در جنوب سوئد توسط سگها شکار شده بود در حدود چهار یاپنج سال داشت و این طور معلوم شد که داشتن دو قلب بضرر حیوان بوده است

در صورتیکه تعقیب یك آهوی سالم گاهی اوقات تاچهارساعت طول میکشد.

مردی در شب

نوشته : ها وارد برون

کارگاه مارتل کیف کوچك را بین دستهایش گرداند و گفت ما آنرا در چند قدمی جسد یافتیم بنظر شما ممکن است این کیف متعلق به هلن ونهوپ باشد؟ او کیست ؟ ـ باو گفتم شوهر اوداوونهوپ در رادیو مشهور است یك تهیه کننده، چند مدیر ، هفت یا هشت هنر پیشه زیر نظر او کار میکنند ـ میخواهید بگوئید که او مامور تبلیغاتی آنهاست ـ نه، آنها کسانی هستند که پول زیادی بدست میآورند اما نمیتوانند آنرا نگهدارند .

ـ چند وقت است که شما او را میشناسید ؟ ـ سه سال است داو وهلن رامی شناسم یعنی کمی پس از ورود باینجا حتی اوبود که مرا به دونا معرفی کرد. او یکی از مشتریان اوست .

مارتل مجددا گفت :آیا تابحال چهار نفری باهم بیرون رفته‌اید؟ ـ بله خیلی از اوقات ـ با اتومبیل همسرتان ؟ ابروانم رادر هم کشیده و گفتم : ـ شما میخواهید بگوئید که هلن بدینطریق کیف خودش را جا گذاشته . اما این طور نیست ما همیشه با کادیلاك داو بیرون میرفتیم هلن یك پونتیاك دارد . ـ کی شما برای آخرین باراو را دیدید ؟ ـ

پر بروز ناهار را باداو صرف کردم. ـ او یك دفتر کار نزدیك محل کار من دارد .ـ آنها کجا می‌نشینند ؟ ـ در جاده انگولا ویکی از خیابانهای کوچکی که به بورلی کلن میرود . از اینجا چندان دور نیست .

ـ شما میتوانید آدرس داو ونهوپ را بمن بدهید ؟ آیا اوالساعه آنجا است ؟ به ساعتم نظر دوختم. ساعت شش و ربع بود. به مارتل گفتم بنظرم در این ساعت خانه باشد .

دفعتا مارتل در اتومبیل خود را باز کرده و گفت : کن برو خانه واگر همسرتان رسیده بود فورا بکلانتری اطلاع دهید و تقاضا کنید که بمن نیز اطلاع داده شود . شاید من فردا صبح شما را احضار کنم در حالیکه مارتل بطرف شمال حرکت کرد من بسرعت بطوف هالیوود براه افتادم معمولا در این ساعت دونا باید بمنزل مراجعت کرده باشد هرگز او آنقدر دیر نکرده بود من بسرعت بطرف آپارتمان رفتم وکلیدرا چرخاندم .... دونا آنجا نبود ! نزدیك پنجره رفته چند دقیقه آنجا باقی ماندم و چشمان را بخیابان فونتن دوختم ـ هر چند که مطمئن بودم دونا

نمرده معذلك ترس سرا پای وجود مرا گرفته بود و آب دهانم رابزحمت قورت میدادم . بزحمت نفس میکشیدم سیگاری آتش زدم ـ ناگهان بخود آمده و گفتم. کن تو زمانی قهرمان بهترین رمانهای پلیسی بودی و اینك این ماجرا را درست مانند یك کارآگاه زبردست مورد تحقیق قرار بده زنی ناپدید شده اتومبیلی تصادف کرده‌زنی کشته شده که نمیتواند زن مفقود باشد زیرا او پس از حادثه بشوهرش تلفنی زده علت آنکه زن توزنده است و خود را نشان نمیدهد این است که او نمیتواند ویا نمیخواهد بخانه باز گردد. من شروع کردم به فرضیاتی که برای من خوش آینده نبودند .

بقیه دارد

گناهکار کیست؟

آخرین اثر : آگاتا کریستی

ـشاید هم لکه خون نباشد و از کجا معلوم که این لکه پس از کشته شدن «سررون» هنگامیکه می خواستند جسد اورا جا بجا کنند بوجود نیامد باشد ؟

کارآگاه بلژیکی در حالیکه سر خودرا تکان میداد گفت :

ـممکن است ، ممکن است ، حالا بگوئید که این طلار در دیگری ندارد ؟

ـچرا ، نگاه کنید ، اینجا پله کانی وجود دارد .

«ترفوسیس » دراین هنگام پرده مخملی را که نزدیك درورودی بگوشه ای آویخته شده بود پس زد و پله کان کوچکی را که بطبقه بالا منتهی می شد به کارآگاه نشان دادو گفت :

ـاین پله ها به اطاقدایره شکلی منتهی می شود که سابقا تلسکوپی در آن وجود داشته است. بعدا «سررون» آنجا را بصورت اطاق در می آورد و بعضی شب ها بعنوان اطاق خواب از آن استفاده می کرد .

پوارو با چالاکی از پله ها بالا رفت . اثاثه این اطاق از یك تختخواب سفری یك صندلی و یك میز توالت کوچك تشکیل می شد . پس از آنکه بدقت باطراف نگریست و مطمئن شد که در خروجی دیگری وجود نداردار پله ها پائین آمد و بدون مقدمه از «ترفوسیس» که در تالار بزرك منتظر او بود پرسید :

ـآیا آنشب شما فهمیدید که «لورسن» چه وقت بخانه آمد ؟

ـنه ، هنگامی که لورسن بخانه آمد ، من خواب بوده ام .

پوارو آهسته گشتی در اطراف تالار زد و پس از آن گفت :

ـبسیار خوب ، تصور می کنم که دیگر اینجا کاری نداشته باشیم.

مگراینکه .... چند دقیقه دیگر صبر کنید . بی زحمت ممکن است خواهش کنم که پرده ها را بکشید ؟

«ترفوسیس» مانند خدمتگزار باوفائی که گوش بزنك فرمان اربابش باشد فورا پرده های مخملی مشکی را کشید و اطاق در تاریکی فرو رفت

دراین هنگام پوارو کلید برقرا زد و لامپ های وسط تالار راکه از سقف آویزان بود روشن کرد و پرسید :

ـدر اینجا لامپ دیگری وجود دارد .

«ترفوسیس» چراغ رومیزی را که «آباژور» چینی سبزرنگی داشت روشن کرد . پوارو در این موقع لامپهای سقف را خاموش کرد وباردیگر کلید را زد و این کار راچند مرتبه تکرار نمود و پس از آن گفت:

ـبسیار خوب ، برویم دیگر اینجا کاری نداریم خیلی متشکرم آقای ترفوسیس

کارآگاه بلژیکی به اطاقیکه برای او اختصاص داده شده بود رفت وجرج پیشخدمت خودرا در آنجادید که مشغول باز کردن چمدان‌هابود.

پس از لحظه ای گفت :

ـجرج، گوش کن ، میخواهم کاری برایم انجام دهی ، آیا حاضری؟

ـبا کمال میل ارباب ،

ـبسیار خوب ، میخواهم بدانم شبی که «سررون» بقتل رسید مادموازل «لی‌لی» چه رنك لباس پوشیده‌بود .

ـفردا صبح جواب این سئوال را بعرض میرسانم .

پوارو در حالیکه به آتش ملایمی که در بخاری میسوخت خیره شده بود آهسته گفت :

ـوجود تو واقعا خیلی قیمتی است .

آن شب قرار بود پوارو با «ویکتور ستول» برادر «سررون»ملاقات کند ولی خانم استول بوی اطلاع داد که ویکتور بعلت گرفتاری که در لندن پیدا کرده نتوانسته است به«مون رپو» باز گردد .

پوارو پرسید !

ـآقای ویکتور بکار های شوهرتان رسیدگی می کند ؟

ـبله ،ویکتور یکی از شرکای «روبن» است . اخیرا هم بافریقا

رفته بود تا درباره بدست آوردن امتیاز معدنی مذاکراتی انجام دهد . اینطور نیست «لی‌لی» ؟

«لی‌لی» که در گوشه ای ساکت نشسته بود گفته اورا تائید کرد:

ـبله ، خانم .

ـمثل این‌است که مسئله امتیاز معادن طلا یا مس در بین بود .شما باید بهتر از من بدانید لی‌لی، چون همیشه در این باره از «سررون» سئوالاتی می کردید ! آه ، یواش دخترجان ! کمی مواظب باشید عزیزم، نزدیك بود گلدان را بزمین بیاندازید !

«لی‌لی» که فوق‌العاده ناراحت بنظر میرسید گفت

ـ با این آتش بخاری ، هوای اطاق خیلی گرم شده اجازه میفرمائید یکدقیقه پنجره‌را باز کنم ؟

خانم استول بسادگی گفت :

ـهرطور میل شما است ، عزیزم .

دختر جوان پس‌از آنکه پنجره‌را باز کرد اندکی بجلو خم شد و نفس عمیقی کشید ودوباره سرجای خود بازگشت .

پوارو که لحظه ای دختر جوان‌را از نظر دور نمیداشت با محبت زیاد پرسید :

ـمادموازل ، مثل اینکه شخصا بامور معدن خیلی علاقمندید . اینطور نیست ؟

ـاوه ،نه زیاد ، البته آنچه را که «سررون» در این باره می گفت بدقت گوش می کردم ولی شخصا از معدن و کارهای مربوط به آن اطلاعی ندارم .

ـهمین توجه شما باعث می شد که «سررون» تصور کند از سئوالات پی در پی خود منظور خاصی دارید .

با آنکه «پوارو» ظاهرا به آتش بخاری خیره شده بود معذلك زیر چشم سرخی ناگهانی گونه های «لی‌لی»را بخوبی مشاهده کرد و باین جهت فورا موضوع صحبت را تغییرداد و هنگامی که میخواست از اطاق خارج شود نزد خانم استول رفت و گفت :

مشکلات بنگاههای مسافربری ...

بقیه از صفحه ۵

منجیل و تحویل راننده میدهیم ایشان وقتی که به منجیل میرسد شعبه مطبوعات منجیل آن بسته را تحویل میگیرد .

آقای جدلی خواهش میکنیم که راجع به این موضوع وزارت دارائی دستوری صادر کند زیرا ما اصلا نمی‌توانیم مثلا به مطبوعات بگوئیم که آقایان روزنامه‌های شما را نمیتوانیم بفرستیم ما مجبوریم بفرستیم زیرا مطبوعات نقش مهمی در اجتماع دارند و از شما هم توقع کمك و همکاری داریم .

پس از پایان سخنرانی نماینده مسافربریها آقای آذرفر رئیس روابط عمومی شورایعالی اصناف بیاناتی بشرح زیر ایراد کرد .

پناهگاه مردم

قبلا از آقای مسعودی که این کرسی را در اختیار اصناف گذاشته اند متشکریم .

آنچه ما بخاطر داریم کمتر شبی است که ایشان گرفتار نباشند دیشب هم در کرسی آزاد دانشجو تا ساعت نه شب ایشان با صمیمیت در اختیار دانشجویان بوده‌اند . امشب در اختیار اصناف و شب بعد هم در اختیار انجمن های محلی نتیجه آن میشود که امروز روزنامه اطلاعات و این کرسی آزاد پناهگاهی برای مردم ایران شده‌است.

شورایعالی اصناف که امروز اداره هشتادو شش اتحادیه صنفی را برعهده دارد میتواند این افتخار را بکند که دراین شرایط توانسته ایجاد محیط محبت واقعی بکند و هشتادوشش اتحادیه را بایکدیگر نزدیك و متفق کرده‌است و همه مثل یك برادر و شریك و عضو خانواده ای در یك محل باهم زندگی میکنند این افتخار برای شورایعالی اصناف و هیئت رئیسه و این آقای کوشانفر ما میباشد .

اتحادیه‌هائی که ما امشب نمایندگی آنرا در اینجا داریم و مطالبی را که در اینجا عنوان میکنیم بایستی قبول بشود و در شرایط فعلی خدماتی که این اتحادیه ها به اجتماعات صنفی میکنند حتی باجتماعات سیاسی این مملکت و به مملکت میکنند قابل تقدیس میباشد این اتحادیه ها شب و روز کار میکنند که از طبقه ناراحت و ناراضی که در اینجا برافروخته میشود بکاهند . ما کوشش میکنیم از این دسته بنفع مملکت استفاده کنیم و روز بروز مردم در جهت مساعد و موافق مملکت قدم بردارند .

التماس

بنده معتقدم ما نباید التماس بکنیم چون یکی از آقایان حاضر در گوشه سالن کلمه التماس را برزبان آورد ما بنام یك مودی مالیاتی که خزانه مملکت را پر میکنیم اینجا از وزیر دارائی که تشریف ندارند و حق بود معاونشان باینجا می‌آمدند و حداقل به توضیحاتی که این آقایان میدادند آنها نیز توجه میکردند انتظار توجه داریم آقای جدلی یکی از کارمندان و صاحب منصبان عالیرتبه وزارت دارائی هستند ولی در حق وزیر دارائی یا معاونین وزارت دارائی بود که این پیام آقای روستا را مستقیما نه تحت گزارش به نخست وزیر میرساندند و این گزارشها مملکت را برباد داده است .باتلفن ویابا ملاقات مطلعشان میکردند در اجتماع ما اصناف یعنی آنها که خزانه مملکت را پرکردند و می‌کنند البته ما آن شرایطی که رفقای من دراین کرسی عنوان کردند واصناف تهران در چه شرایطی هستند . بسیار کهنه‌شده است .

یخدا از روشنائی صبح این مردم آغاز کار میکنند و تانیمه‌های شب کارشان ادامه دارد ولی با کمال تاسف بایستی عرض بکنم آنها شب وروز در تلاش این هستند که برای خانواده خود و زندگیشان نانی تهیه کنند وکمتر روزی است که اینها درآشفتگی بسرنبرند.

انتظار مردم

آقای نخست‌وزیر در کرسی دانشجویان ضمن اینکه دوساعت ونیم درمقابل دانشجویان آقای مسعودی هم تشریف داشتند به توضیحات مردم ، توضیحات دانشجویان که البته خیلی بحداقل بود صمیمانه پاسخ گفتند . این حق اجتماع امروز ماست که یك دانشجو یایك فرد کاسب از اجتماع یا دولتش انتظار دارد که پولی که میدهد بیرسد بکجا میرود.

اینها میگویند ماخزانه مملکت راپر میکنیم در مقابل از شما تسویه میخواهیم که برای یکسال مارا از دست مامور دارائی راحت کنید ، یعنی در مقابل پول یك سند رسمی بدهید که در راحتی بسربریم .

آقای کوشانفر در جلسه قبل این کرسی عنوان کرد وزارت دارائی بسرما اصناف کلاه گذاشته ما چون صنفی هستیم همان لغات صنفی خودمان را که عوام میگویند همان را عنوان کردیم و امشب هم آقای روستا همان جمله رابکار بردند.

آقای پهلوان‌پور

آقای آذرفر

بنده متاسفم از اینکه چرابیست روز پیش آقای کوشانفر گفت و روزنامه اطلاعات هم صمیمانه آن رابچاپ رسانید و نوشت که وزارت دارائی بسر اصناف کلاه گذاشته پس چراتاکنون فکری نکردند یعنی قبل از اینکه کرسی دیگری تشکیل بشود و رفیق دیگری در اینجا اظهار کند که وزارت دارائی بسرما اصناف کلاه گذاشته است اینکاررا حل نکردند . این صحیح نیست که دستگاههای بالای مملکتی باطبقات متوسط مملکت اینطور رفتار کند .

بنده معتقدم این در وظیفه حکومت است در وظیفه طبقه ایست که برما حکومت میکند به تعهداتش خیلی پایبند باشد و آنچه میگوید عملی بکند که این افراد اجتماع ماخیال نکنند که فقط میشود خلاف گفت وترقی کرد.

تاثیر بدمیگذارد

ما اصناف چون اعتقاد عجیبی داریم که همه‌چیز باید در صحت و سلامتی شروع بشود این کارتاثیر بدی در اجتماع خانوادگی ما می‌گذارد .

بایستی ترتیبی بدهند دستگاهی از وزارتخانه های خاص مملکت تشکیل بشود مطالبی که در این کرسی مطرح میشود بلافاصله اقدام بکنند.

درجلسه گذشته که بحث تاکسیرانها بود بحث عبور و مرور شهر بود از راننده تاکسی میخواستند که تند نرود بنده میخواهم بدانید برای‌چه یك راننده تاکسی بسرعت میرود برای چه‌یك راننده خلاف عبوردارد وچراغ قرمز و تمام این جنایات را میکند بخاطر اینکه آن راننده تعهد دارد اتوبوس دار تاکسی‌دار کامیون‌دار تمام اینها کار میکنند برای اینکه یك طبقه کوچك که از تعداد بیست نفر بیشتر نیستند بهتر زندگی بکنند کمپانیهائی هستند که در این مملکت لاستیك وارد میکنند همین کمپانیها هستند که مالیات هم نمیدهند .

آقایان در همین کرسی ما درد تاکسی‌دار را پیدا کردیم فهمیدیم که او تاکسی ده هزار تومانی را چهل هزار تومان میخرد لاستیك صدتومانی را سیصد تومان میخرد بهمین دلیل هرچه تعهد او زیادتر میشود فعالیتش باید بیشتر شود. برای اینکه تعهد خودرا بپردازد ، تندتر میرود و آدم زیر میگیرد. که‌درآمدش چهل تومان بشود و به مالکش بدهد و همچنین مالکش درماه پانصد تومان تعهد شخصی خودش‌را بدهد

دارو و مشکل آن

امروز مسئله دارو از مشکلات عجیب این مملکت است بدبختانه امروز کمتر خانواده ای است که مریض در خانواده خود نداشته باشند ملاحظه کنید که قیمت دارو بکجا رسیده‌است اکثریت خانواده ها نمیتوانند حتی عزیزان خودشان را در مقابل حوادث گوناگونی که برایشان پیش میآید حفظ بکنند . در مقابل بیست نفر لاستیك وارد میکنند داروو ارد میکنند ولوازم یدکی وارد میکنند و همه مملکت را میچاپند و معاف هم هستند .

اصناف که‌از روشنائی صبح شروع بکار میکنند و تا نیمه شب زحمت میکشند تا صبح روز دیگر بتوانند لااقل تعهد خودشان را ببردازند .

شرکت تعاون

ما یك شرکت درست کردیم ولاستیك پنج هزار تومانی‌را بدوهزار تومان وارد میکنیم . لازمه بقای این شرکت اینست که حکومت آنرا تقویت نماید .

اگر ما این مسائل را نگوئیم اینها میماند و روی هم انباشته میشود و عقده بوجود میآورد .

اینستکه از شما و فرد فرد مردم از مدیر روزنامه اطلاعات که آقای مسعودی هستند انتظار داریم مارادر جریان کمك کنید کمپانی هاوفتند و اتحادیه تشکیل داده‌اند که در مقابل ما بایستند وماهم در مقابل یك چیز داریم اتحاد کامیونداران در پناه اتحاد شورایعالی اصناف .

حرف حساب

اتحادیه دارو خانه های این مملکت میگوید که من با دویست هزار تومان یك شرکت درست میکنم و سی در صد داروی این مملکت را ارزان میکنم آقایان بحرف ایشان برسید ولی افسوس که آن قشر بالائی متحدند و در این پائین ماهرچه میکنیم باطل میشود .

فرق کار دولت

ماتن کیلومتری بارورا پانزده‌شاهی میبریم برای دولت تن کیلو متری ۳٫۵ تمام میشود بنده مدرك دارم مدیر کل باربری اداره قند وشکر که قطعا عضووزارت دارائی هم هستند بدون توجه به نامه های کامیون‌دارها اقدام به خرید کامیون میکند

ما نماینده مردم هستیم اگر این مطلب رادر اینجا نگوئیم در مقابل خدا در مقابل وجدان و انسانیت محکوم هستیم مادرد مردم رامیدانیم و بایددر اینجا عنوان بکنیم .

پس‌از خاتمه بیانات آقای آذرفر هشتمین جلسه کرسی آزاد اصناف بازنگ رئیس جلسه پایان یافت .

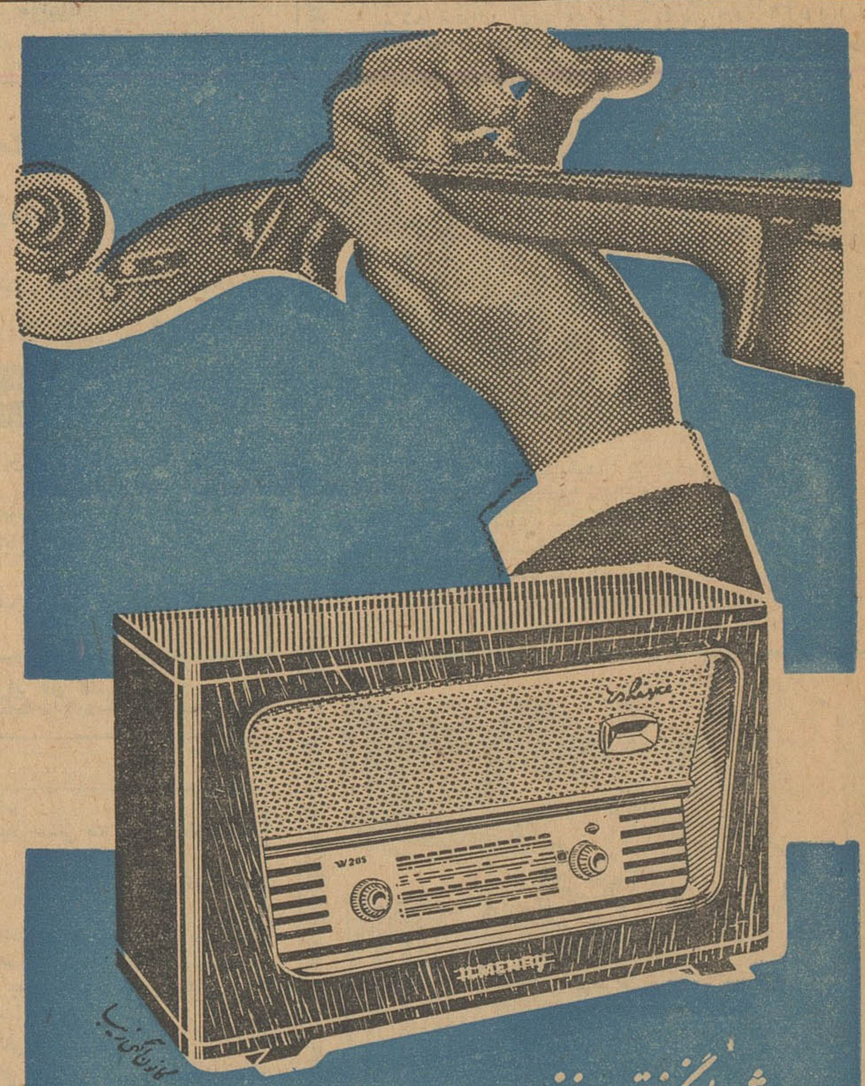

شورانگیزترین نغمات
از ایلمونا ساخت آلمان
رادیو ایلمونا ۴ موج ۶ لامپ ، زیبا و محکم
از فروشندگان مجاز محصولات اِر. اِف. ت آلمان در تهران و شهرستانها
خریداری فرمائید.
ILMENAU
Heim-Electric - Berlin

قدم بروی چشم

هموطنان عزیز: کارخانه وطن (کارزونی اصفهان) که چهل سال در گیرودار گوناگونیها وحوادث پرمخاطره اقتصادی و سیاسی بخاطر بی نیاز کردن کشور از منسوجات خارجی مجاهدت نموده مفتخر است که با افتتاح نمایشگاه منسوجات کارزونی در تهران ـ اصفهان و مشهد میتواند بهترین منسوجات خود را که بدون تردید با عالیترین پارچه های خارجی برابری میکند در معرض قضاوت شما بگذارد . و این چهل سال بر همان و میهن عزیز ما حوادث بسیار گذشته است و ما مومن و استوار پا بپای زمان و تحولات آن در تکامل فرآورده های خود کوشیده ایم و اکنون با غروری که ناشی از خدمت و وطن پرستی است ادعا میکنیم که : منسوجات کارخانه کارزونی اصفهان میتواند از هر جهت با منسوجات خارجی رقابت و برابری کند و فرآورده های دیگر مانند پتوهای کرک شتر و پشم مرینوس شاید کم نظیر و غیر قابل رقابت باشد . کارخانه کارزونی اخیرا با نصب یک خیاطخانه اتوماتیک موفق شده است بهترین لباسهای دوخته را با اندازه های مختلف تهیه و در دسترس شما بگذارد .

هموطنان عزیز ! ما از شما پاداش چهل سال خدمت صادقانه خود را مطالبه نمیکنیم باز دید شما از نمایشگاههای کالای کارخانه وطن کارزونی و قضاوتی که خواهید نمود بزرگترین پاداش ماست . قدم بروی چشم

کارخانه وطن (کارزونی اصفهان)

نمایشگاه تهران : خیابان سعدی
مغازه بزرگ

نمایشگاه مشهد : خیابان خسروی نو نمایشگاه اصفهان : خیابان چهارباغ

آگهی برای اطلاع عموم

چون درپرونده شماره ۴۰٫۵۹۵ شعبه اول بازپرسی دادسرای میانه از جمله اتهاماتی که به متهم پرونده نسبت داده شده قتل یاجرح عمدی نوکر خود بنام قدیر شهرت ملکی فرزند میرزا مهدی (صاحب عکس سمت‌چپ) اهل قریه خویستان از محل میداندا غی جزء حوزه قضائی شهرستان میانه بوسیله شلیك گلوله میباشد بدین توضیح قدیرنامبرده بالا از تاریخ ۴۰٫۵٫۱۲ مفقودالاثر است عده‌ای اعلام کرده‌اند که متهم پرونده اورا بوسیله شلیك عمدی گلوله مقتول و جسدش را ازبین‌برده وعده‌ای اعلام نموده‌اند که شلیك گلوله از طرف متهم پرونده بسوی قدیر منجر بجرح شدید اوشده ومتهم پس‌از ارتکاب متوجه عواقب نامطلوب ناشیه از عمل خود گردیده وبوسیله کسانش اورا شبانه از اقامتگاهش خارج ودر نهانی از تاریخ ۴۰٫۵٫۱۲ تحت معالجه قرار داده است وچون جرح وارده شدید وتاکنون التیام نپذیرفته است از معرفی وی خودداری مینماید علیهذا مراتب جهت اطلاع عموم آگهی میشود که اگر کسی از حیات قدیر ملکی (صاحب عکس فوق) اطلاع دارد اطلاعات خودرا با ذکر ماخذ صحیح باین شعبه اعلام فرمایند ضمنا بافرض زنده‌بودن قدیر بنامبرده اخطار میشود که از طریق روزنامه رسمی اقدام باخطار اوشده که ظرف سه‌ماه از تاریخ انتشار آخرین آگهی خودرا باین شعبه معرفی نماید . جانشین بازپرس شعبه اول دادسرای میانه افتخاری

آ ـ ۳۲۱۳۰

تلگراف ازشاهپور

جناب آقای درخشش وزیر محبوب فرهنك

فرهنگیان شهرستان شاهپور آذربایجان غربی بمناسبت مجاهدت وفعالیت‌های خستگی ناپذیر آنجناب درراه اعتلاء فرهنك کشور وتامین رفاه وآسایش معلمین و همچنین از انتصاب شایسته آقای علی زاهدی بریاست فرهنك شاپور که دراینمدت کوتاه امتحان لیاقت وپاکدامنی خودرا داده وباکوشش ودقت بی‌نظیری بفرهنك وفرهنگیان اینشهرستان خدمت میکند مراتب قدردانی وتشکرات قلبی خودرا تقدیم‌داشته‌موفقیت کامل آنجناب را درراه خدمت بشاهنشاه واصلاح فرهنك از خداوند متعال مسئلت مینمایند .

بهروز احمدزاده میرآقا صادقی محمد بهنیا مختار مختاری تبریزی کمال حاجی‌آقازاده احمد حمزوی محمدعلی کلابی اروتقی علی صمدزاده میوه‌ئی فردوسیان آذری صفائی جلالی طاهری عسگری خنا فروش آهنگری اشرف‌نژاد بهنام ابراهیم امینی حسین صمدزاده کلهری‌نادر احمدزاده ابراهیم اشرف‌نژاد بهنام ابراهیم امینی حسین صمدزاده کلهری نادراحمدزاده ابراهیم اشرف نژاد آهنگرزاده کلوه قمر دنبلی زاده‌حوریه سجادی مهین حاجبی پریچهر صفائی حوریه زکریا مهرانگیز ذوقی کوکب‌سیاح مهری سراجی ربابه افراسیاب طاهره بادامچی عصمت فرمانی محمد اغبالی علی‌آبادی اغبالی رکانی رئیسی علی زاده حقیقی گوهری احمدی دادخواه نصرت جوملکی مبارك خلیل اشرف‌نژاد محسن اعیانی شادان آقائی تقی‌زاده کلالی رضا بهنام قنبرزاده خوش فطرت طالبی قدرتی وطن دوست عطارد کمال ملکی ضیائی کل‌بهار حمزه‌بیکی سلماسی اکبرزاده نائینی بوستانی ماه پیشانیان اعیانی دیلمقانی‌خسرو امینی تقی‌زاده علی‌پور نادری محوبه‌درشکیان انصافی رضائی قنبرمحبوبه عزیززاده عربی عباس‌زاده محمود سعیدی فروغی قاسم محمودی حسینی محمودی صالح پیله‌وریان خان محمدی جباری سلیمانی حسن صمدزاده عباسی تقویمی حیدرعلی قنبرزاده خندانی رحیمی

آ ـ ۳۲۲۸۲

جایزه ممتاز بلیطهای هفتگی
بخت آزمائی ملی

۱۰۰ هزار تومان شد

سری جدید بلیط های بخت آزمائی ملی که هرهفته دارای یك جایزه صد هزارتومانی و ده‌جایزه سی‌هزارتومانی ودوجایزه ده هزارتومانی وهفتصدو هفتاد هزارتومان جوایز کوچك میباشد در معرض فروش قرارگرفت و روز چهارشنبه همین هفته‌قرعه‌کشی میشود.

برای خرید بلیط واستفاده ازجایزه ۱۰۰ هزار تومانی این هفته فقط امروز و فردا فرصت دارید

آ ـ ۳۲۲۸۰

شهرداری حدود تهران را تعیین کرد

بقیه ازصفحه اول

شهر تهران حدود زیر را تصویب نمودند :

۱- حدود شهر تهران

شمالا - از محل تلاقی امتداد مستقیم دیوار غربی پادگان اقدسیه با ارتفاعات ۱۸۰۰ متر بسمت غرب در امتداد خط ارتفاعات ۱۸۰۰ متر که از شمال منظریه - حصارك - دره جنی - معدن سنك - شمال امامزاده قاسم - میدان سر بند می گذرد تا آخرین نقطه ارتفاعات ۱۸۰۰ متری شمال غربی ولنجك.

غربا - از آخرین نقطه ارتفاعات ۱۸۰۰ متری شمال غربی و لنجك به خط مستقیم فرضی تا دوراهی شمال غربی اوین بسمت جنوب در مسیر جاده اوین ودرکه تا تلاقی باجاده اصلی ونك (بین ونك ارامنه وونك مستوفی) تا سه راهی منشعب از جاده پهلوی و از این محل در امتداد جاده ونك تا درب شرقی کارخانه ماسك سازی‌ونك حدشمالی وغربی کارخانه مذکور تاتلاقی با جاده خاکی شمال امیر آباد به ونك بسمت جنوب در مسیر خود جاده تا محل تلاقی باميله های ثبتی‌اراضی امیر آباد در امتداد میله های ثبتی اراضی مذکور تا ابتدای سیل برگردان ودر امتداد غربی مسیل سیل بر گردان واز محل تلاقی آخرین نقطه‌سیل برگردان‌باخیابان غربی اراضی شهرآزاء وازاین‌منطقه به خط مستقیم فرضی بسمت غرب باتلاقی آخرین نقطه شمال شرقی دیوار کارخانه برق آلستوم درامتداد مستقیم دیوار شمالی کارخانه مزبور تاجاده سی و دو متری کن و از آنجا بسمت جنوب تا سه راه مهر آباد (تاسیسات فرودگاه داخل‌است) وبسمت غرب‌در امتدادجاده‌مخصوص کرج تاتلاقی باجاده فرعی مهرآباد (مقابل پاسگاه ژاندارمری) بسمت جنوب در امتداد جاده فرعی مذکور تاتلاقی با جاده قزوین و راه آهن کرج در امتداد راه آهن کرج به سمت شرق تا تقاطع باجاده هنك هوائی‌ودیوارشمالی وغربی‌هنك‌هوائی تاابتدای‌قوس‌شمالغربی‌وجنوبغربی و جنوب‌باندفرودگاه قلعه‌مرغی‌وتلاقی با خیابان بیمارستان مفرح بسمت جنوب تاتلاقی با امتداد غربی‌خیابان مدائن نازی آباد .

جنوبا - از نقطه تلاقی خیابان بیمارستان مفرح و خیابان مدائن وتلاقی با نهر فیروز آباد در امتداد نهر فیروز آباد تا خیابان جنوبی منطقه نازی آباد (جنوب بیمارستان نازی آباد) در مسیر خیابان مذکور تا جاده آرامگاه در امتداد جاده آرامگاه به طرف جنوب تا اولین خیابان شرقی همین جاده در امتداد خیابان شرقی مذکور تاتلاقی باراه آهن در امتداد خط راه‌آهن بطرف جنوب تاجاده جنوبی باغ علی آباد وکوره‌آجر بهمن در امتداد مسیر همین جاده تاتقاطع باجاده ری ودر مسیر جاده ری بسمت جنوب تا تقاطع خیابان اصلی واقع درشمال اراضی گورستان دولت‌آباد در امتدادشرقی این خیابان به خط مستقیم باتقاطع باجاده خراسان.

شرقا - از محل تقاطع امتدادمستقیم خیابان اصلی واقع درشمال اراضی گورستان دولت‌آباد باجاده‌خراسان بسمت شمالغربی در امتداد جاده خراسان تامحل تقاطع با امتداد جنوبی جاده‌مسیرمسیل شرق‌تهران در امتداد شمالی همین مسیر تامحل تلاقی باجاده فرح‌آباد بسمت شرق تاپل مسیر دیوار سرخه حصار در امتداد شمالی مسیل مذکور تاتقاطع دیوار سنگچین مسیل واقع درشرق اراضی تهران نو با جاده مازندران درامتداد غربی این جاده تاابتدای مسیل‌غربی اراضی تهران پارس در امتداد شمال مسیل‌تاتلاقی باانتهای غربی جاده وفادار (واقع در شمال منطقه تهران‌پارس)بامسیل واز این نقطه در امتداد غربی‌جاده وفادار بخط مستقیم تاتلاقی باجاده درختی واقع در غرب باغ شمس‌آباد واز این نقطه در امتداد شمالی جاده مذکور تانقطه تلاقی امتداد مستقیم جنوبی جاده سلطنت آباد (خط مستقیم بین جاده درختی شمس‌آباد وجاده اقدسیه از امتداد مستقیم جاده سلطنت‌آباد گرفته شده که بعدا در محل میخکوبی خواهدشد) واز نقطه شمالی جاده درختی شمس آباد بخط مستقیم تامحل تلاقی جاده سلطنت آباد واز این نقطه‌در امتداد جاده اقدسیه تاابتدای‌پادگان اقدسیه حد جنوبی پادگان بسمت غرب واز انتهای جنوب غربی‌دیوار پادگان در امتداد دیوار غربی پادگان مزبور بسمت شمال وهمین امتداد بخط مستقیم شمالی تا محل تلاقی آن باجاده شاه‌آباد و بخط مستقیم تاارتفاعات ۱۸۰۰ متر.

تبصره ۱- ارتفاعات ۱۸۰۰ متری حدشمالی و خطوط فرضی‌ومسیرهای مستقیم ذکر شده در محدوده مذکور بامیله گذاری باید از طرف شهرداری در مدت سه‌ماه از تاریخ تصویب در محل مشخص گردد.

تبصره ۲- برخارجی گذرهای این محدوده خارج از شهرتهران‌خواهد بود.

۲- نقشه محدوده مزبور درسه نسخه بامضاء و مهر نخست‌وزیری رسیده نسخه‌ای از آن پیوست این تصویبنامه ملاك عمل شهرداری می باشد و نقشه مزبور تا ده سال از تاریخ انتشار وآگهی از طرف شهرداری تهران تغییر ناپذیرمی‌باشد .

مقامات شهرداری درباره نقشه‌جدید پایتخت به خبرنگار ما گفتند با تصویب و تعیین حدود تهران مشکلات شهرسازی تهران پایان خواهد یافت .

برنامه سوم در هیئت وزیران

بقیه ازصفحه اول

مربوط بشرکت نفت بودمورد بررسی قرار گرفت . در این جلسه‌علاوه بر آقای نخست‌وزیر ووزیر بازرگانی، مدیران شرکت ملی نفت ایران و مسئولین سازمان بنادر حضورداشتند وبیش‌از دوساعت‌امورمربوطه رابررسی کردند .

درجلسهٔ دیروز موافقت شد که برای نظارت و همکاری بیشترامور صنعتی ونفتی در کشور یك کمیته بعضویت نمایندگان شرکت ملی‌نفت ایران وسازمان برنامه‌آغاز بکارنماید. کمیته مزبور کلیه فعالیت‌های‌صنعتی کشوررا که‌با صنعت نفت‌ارتباط دارد دردوران پنجسالهٔ برنامهٔ سوم تحت‌نظارت خواهد گرفت .

آقای دکتر خداداد فرمانفرمائیان معاون اقتصادی ومالی سازمان برنامه درخصوص مطالعات وبررسی‌های اخیر برنامهٔ سوم که‌با حضور آقای نخست وزیرو وزیران صورت گرفت اظهار داشت «آنچه راکه بدون اغراق‌میتوانم بگویم اینست‌که بررسی های اخیرکه بنابامر شاهنشاه صورت گرفت نتایج بسیار عالی دربرداشت، زیرا بیش از هرچیز در جلسات مذاکرات بین سازمان برنامه وسایر موسسات و وزارتخانه‌ها حسن تفاهم ایجاد شدو بطوریکه این تفاهم باعث پیشرفت‌و موفقیت برنامه سوم خواهد بود .

معاون اقتصادی‌ومالی سازمان‌برنامه افزود ولی آنچه که‌بطور خلاصه‌میتوانم بگویم اینست که درهای وزارتخانه‌ها وموسسات عمرانی بروی ما باز شده است درحالیکه درگذشته بهیچوجه چنین موقعیتی نداشتیم و بهمین جهت دربعضی مواردآنچنانکه بایدنتوانستیم نتیجه بگیریم .

دربررسی طرحهای‌برنامهٔ سوم‌آقای نخست‌وزیر بیش از هرچیز همبستگی بین دستگاه ها را تقویت کردند و همه متوجه شدند که اجرای یك‌برنامه عمرانی بهیچوجه ارتباط بیك دسته یا یك مقام ویایك سازمان ووزارتخانه معین ندارد برنامه‌های عمرانی باید با همکاری و پشتکار و علاقه تمام‌مردم ودستگاهها انجام پذیرد وامیدواریم با زمینه‌ای که ایجاد شده است این موفقیت دربرنامه سوم ،بخوبی صورت گیرد .

آقای دکترفرمانفرمائیان در مورد مسائل مالی‌برنامه‌سوم‌نیز اظهارداشت، بررسی ومطالعات مقامات مربوط در مورد پیش بینی درآمدهاو سرمایه های‌داخلی که‌میتواند مورد استفاده برنامه سوم‌قرار گیرد پایان یافته‌است وازاین جهت ، هم‌کارماتمام شده است .

خبرنگار ماکسب اطلاع کرده است که‌در ظرف روزهای آینده آقای نخست‌وزیر طی مصاحبه‌ای اطلاعات جدیدی پیرامون برنامهٔ سوم عمرانی کشور در اختیار مطبوعات خواهد گذاشت .

طرح برنامهٔسوم دریکی‌دوروز آینده برای تصویب به‌هیئت دولت تسلیم میشود .

اعلامیه اداره نظام وظیفه عمومی

به اطلاع اهالی تهران وهمچنین صاحبان کارخانه ها وموسسات دولتی وملی میرساند حوزه تهران بمنظور تامین احتیاجات ارتش از روز اول‌دیماه ۴۰ متولدین ۱۳۱۲ الی ۱۳۲۰ راکه هیچگونه موانع قانونی نداشته باشند بخدمت اعزام مینماید ، ضمنا دسته های سیار بازرسی دفاتر کلیه‌کارخانه ها وموسسات وحتی کارگاههای کوچك را بازرسی خواهند نمود.چنانچه‌مشاهده شود مشمولی بدون داشتن برگ‌معافیت قانونی استخدام شده باشد استخدام کننده تحت تعقیب قانونی واقع وطبق ماده واحده مصوبه آبانماه ۳۴ وماده ۸قانون نظام وظیفه از سه‌ماه الی ۶ ماه زندانی عادی محکوم خواهدگردید ومشمولینی‌هم که‌خودرا تا ۱۵ دیماه معرفی ننمایند هرموقع جلب گردند از مزایای تکفل محروم و معادل ایام‌غیبت به اضافه خدمت محکوم وبخدمت‌اعزام خواهند گردید .

رئیس اداره نظام وظیفه عمومی دریابان زند

برنامه‌های خانه‌سازی دولت

درنارمك ونازی‌آباد وکن مورد بازدید قرارگرفت

امروز بنابدعوت آقای مهندس‌الهی رئیس هیئت مدیره بانك ساختمانی جمعی‌از مدیران و نمایندگان جراید پایتخت از نازی‌آباد و نارمك وکوی کن‌بازدید بعمل آوردند .

این‌بازدید باحضور آقایان مهندس الهی وسید محمدباقر نیری وفرهاد معتمد اعضای هیئت مدیره وروسای ادارات فنی وساختمانی بانك انجام گرفت .

بازدیداز نازی‌آباد ونارمك

ابتدا نازی آباد مورد بازدید قرار گرفت دراین منطقه توسط مسئولین امور توضیح‌داده شد این کوی که۳۰ هزار نفر جمعیت داردبوسیله بانك ساختمانی تاسیس شده وعلاوه بر آن زمینهای زیادی به‌متقاضیان و صاحبان فعلی مستقلات آن واگذار گردیده است .

بعداز نازی آباد ازنارمك هم که کوی آن نیزبوسیله بانك ساختمانی ایجاد شده بازدید شد .

درنارمك برنامه صحیح و وسیع شهرسازی بموقع اجراء گذارده‌شد. و کوی جدید به بهترین شکلی تزئین یافته است .

سومین برنامه ساختمانی دولت

درکوی کن‌که‌آخرین‌برنامه وسیع وبزرك ساختمانی دولت است آقای مهندس الهی توضیحاتی دراطراف‌این ساختمانی بنمایندگان جراید داد .

برنامه داد.دراین‌کوی هزاران‌آپارتمان دردست اتمام است‌این خانه‌ها تاپایان سال جاری آماده تحویل خواهد شد.

آقای مهندس الهی توضیح‌داد که‌دولت برای رفاه حال کارمندان‌در نظر دارد این‌خانه ها رادر اختیار کارمندان قرار دهد دراین کوی همه وسائل جدید پیش‌بینی شده است. تمام خانه مجهزبه شوفاژوآب گرم و سرد وبرق وآب تصفیه شده سازمان آب‌خواهد بود .

درطراحی نقشه این کوی که‌بسیار زیباست راحتی ساکنین آن درنظر گرفته شده است .

بکارمندان مساعدت میشود

کوشش دولت اینست که همه‌گونه مساعدت در تحویل خانه بکارمندان فراهم سازد بهمین علت خانه باقساط دوتا پانزده ساله تحویل کارمندان خواهد شد .

آپارتمانها دارای سه‌اطاق حمام و دیگروسایل میباشد.بلوك‌های‌آپارتمان هاسه طبقه و هریك بتفاوت چندین دستگاه آپارتمان دارد .

۳۹۰ میلیون ریال وام

بعداز بازدید مناطق فوق مقارن یك‌بعداز ظهر مدیران جراید ناهاررا مهمان بانك ساختمانی بودند .آقای مهندس الهی درسرمیز ناهار گزارشی ازاقدامات ساختمانی و عمرانی بانك ساختمانی بنمایندگان جراید داد .

روابط ایران و عراق توسعه میيابد

بقیه ازصفحه اول

بانو امینی و همراهان هاشم جواد وزیر خارجه عراق و عده‌ای از شخصیت های عراقی در فرودگاه حضور داشتند و هنگام بدرقه نیز تشریفاتی بهمین شکل انجام شد وبانو امینی ضمن اظهارات خود در عراق گفت که آقای دکتر امینی مایل به مسافرت به عراق است .

علاوه بر مسافرت بانوان ایرانی می توان در زمینه توسعه روابط دو کشور به شرکت هیئت نظامی عراق در جشن ۲۱ آذر اشاره کرد . این هیئت هنگام اقامت خود از شهرهای اصفهان و شیراز و مشهد بازدید کردندو به حضور شاهنشاه شرفیاب شدند. درتلگرافی‌که هیئت مزبور قبل از عزیمت خود به مقامات دولتی ایران مخابره کردند روی پیوندهای همجواری و برادری دو کشور که بر اساس مذهب اسلام و روابط تاریخی است ، تکیه شده است .

نکته مهمتری که در تحول روابط دو کشور باید بدان اشاره کرد آزادی مسافرت سه دسته از ایرانیان برای مسافرت به عراق است ، این سه دسته عبارتند از بازرگانانی که با کشور عراق و تجار آن کشور روابط بازرگانی دارند و کسانی که در عراق اقوام وخویشان نزدیك و یا علائق ملکی دارند وروحانیونی که میخواهند به قصد استفاده از حوزه علمیه نجف اشرف و زیارت عتبات عالیات به عراق مسافرت کنند .

دو هزار نفر

به قرا راطلاع تا حال ۲ هزار گذرنامه برای مسافرت به عتبات از طرف اداره گذرنامه صادر شده است و گذرنامه های مزبور فقط برای مسافرت به عراق اعتبار دارد و عده‌زیادی برای مسافرت به عراق تقاضای گذرنامه کرده اند .

خبر نگار ما اظهار عقیده می کند که تحولات مزبور در روابط دو کشورو خاصه مسئله لغوممنوعیت مسافرت ایرانیان به عراق مایه امیدواری است و به توسعه بیشتر روابط دو کشور کمك خواهد کرد لکن نمی توان بدین مقدمات قانع بود. باید ازمحیط مناسبی که‌فراهم شده‌طرفین حداکثر استفاده رابببرند و تمام مشکلات و اختلافات خودرا حل و فصل کنند . زیرا روابط خوب همسایگی فقط می تواند به نفع دو کشور و تقویت صلح و آرامش در منطقه جغرافیائی ما و بسود ملل ایران و عراق باشد .

۵۰ درصد

بقیه از صفحه اول

فرهنك نموده است امروز یك مقام مطلع بخبرنگار ما گفت چون اعتبار لازم برای پرداخت پنجاه در صددوم حقوق‌معلمین‌از محل‌صرفه‌جوئیهائی است که در بودجه‌وزارتفرهنك‌بعمل آمده و تحمیلی‌ببودجه کل کشور نمی نماید بنابراین طرح‌پیشنهادی وزارت فرهنك در جلسه هیئت دولت مواجه بااشکال نخواهد شد و پیش بینی میشود در جلسه آینده هیئت دولت طرح مزبور از طرف آقای‌وزیر فرهنك تقدیم شود و از اول دیماه پنجاه در صد دوم ترمیم به‌معلمین تهران و شهرستانها پرداخت گردد.

مذاکره درباره

نظام وظیفه طلاب علوم دینی

در ملاقاتی که ضمن صرف‌شام در منزل آقای صدر شیرازی بین آقایان علماء و نخست وزیر صورت گرفت یکی از آقایان مسئله نظام وظیفه طلاب علوم دینیه را مطرح کرد و در این زمینه صحبت شد . خبر این ملاقات را در شماره گذشته بنظر خوانندگان عزیز رساندیم .

خلاصه‌ای از مذاکرات جلسه مزبور نیز برای علاقمندان بمسائل مورد بحث در صفحه پنجم این شماره‌چاپ شده است .

تجلیل ازخدمات مرحوم دکترمحمودسیاسی

بعدازظهر روز گذشته سندیکای دندانپزشکان ایران از خدمات مرحوم دکتر محمود سیاسی استاد عالیقدر دانشکده دندانپزشکی‌تجلیل کرد.

دراین مراسم ابتدا آقای دکتر ریاض استاد دانشکده دندانپزشکی شرحی از فضائل فقید سعیدبیان داشت وسپس آقای دکتر ریاحی‌وزیر بهداری از فقدان دکتر سیاسی اظهار تاسف نمود وآنگاه آقای دکتر قدسی معاون سندیکا درباره شرح و چگونگی زندگی و خدمات آن مرحوم سخن گفت .

سپس بترتیب آقایان دکتر دیبا معاون وزارت بهداری - دکتر نامدار رئیس دانشکده داروسازی و دکتر فرهاد رئیس دانشگاه تهران هریك مطالبی در این زمینه بیان‌داشتند .

دراین هنگام یکی از دانشجویان احساسات دوستان دانشجوی خودرا تشریح نمود و شعری راکه دراین باره سروده بود قرائت کرد.

درپایان جلسه تیمسار سرلشکر سیاسی برادر مرحوم دکترسیاسی از طرف بازماندگان آن مرحوم از احساسات دوستان و همکاران و دانشگاهیان و اعضای سندیکا سپاسگزاری کرد.

خواهر و برادری زیر کرسی خفه شدند

گزارش خبرنگار مادر تبریز حاکیست صبح دیروز خواهروبرادری باسامی ناهید و حکمت فرزند آقای مقدم یکی از اهالی تبریز بعلت‌غفلت والدین خود هنگام خواب درزیرکرسی وبراثر گاز ذغال فوت کردند. جریان بمقامات‌انتظامی‌و قانونی‌تبریز اطلاع داده‌شد و برای دفن جنازه های کودکان مزبور اقدام گردید.

کشف جنازه ناشناس در شط‌العرب

آخر وقت امروز خبرنگار مادر آبادان تلفنی اطلاع داد عصر دیروز جنازهٔ مرد مجهول‌الهویه‌ای در آبهای شط‌العرب کشف شدو بوسیله قایق‌باسکله شماره چهار آبادان حمل گردید .

مقامات مرزبانی آبادان برای کشف هویت‌جنازه بامرزبانی بصره تماس گرفتند و دراین مورد اقداما تی در جریان است .

کامیونی برودخانه افتاد و ناپدید شد

طبق گزارش خبرنگار مادر کرج دیروز کامیون شماره ۷۲۱۵ که از گچسر عازم تهران بوددر نزدیکی سدکرج بعلت نقص فنی‌متوقف شد ولی هنگامیکه شاگرد راننده با گذاشتن جك برای تعمیرآن اقدام کرد ،ناگهان جك دررفت و در نتیجه کامیون برودخانه افتاد و درمیان آب ناپدید گردید . هنوز از کامیون مزبور اثری بدست نیامده‌است.

۴۰۰۰ دیپلمه

بقیه از صفحه اول

کاری ازدست نظام وظیفه ساخته نیست وبرای روشن شدن مطلب افزود در سال۱۳۲۴ ماده واحده‌ای بتصویب مجلسین رسید که طبق‌آن بین‌مشمولین دیپلمه قرعه کشی میشد و به‌مشمولین مازاد احتیاج ارتش یك معافیت پنج ساله داده میشد ولی طبق قانون‌جدیدی که‌درسال گذشته تصویب شد کلیه مشمولین دیپلمه میبایست در قرعه کشی شرکت کنند و به مشمولینی که یك عدم اصابت قرعه‌دریافت میدارند یك آماده بخدمت یکساله داده میشود .

تیمسار ناصر افزود در سال گذشته‌هم ما باهمین‌جریان روبرو شدیم درآن وقت بقید قرعه سه دسته هزارنفری انتخاب شدندکه دسته اول در دیماه سال گذشته بخدمت اعزام گشتند و قرارشد دسته‌های بعد در شهریورماه واردبیهشت ماه به‌خدمت بروند ولی مشمولین مذکور نسبت به‌این تصمیم اعتراض کردندو سرانجام‌این مشمولین بفرمان اعلیحضرت همایونی بخشیده شدند حالاهم وضع بهمین ترتیب‌است چندماه پیش تصویبنامه‌ای از طرف هیئت دولت بتصویب رسید که بموجب آن مشمولین مازاد بر احتیاجات‌ارتش پس‌از قرعه کشی (مشمولین عادی با پرداخت سه‌هزار ریال ، دیپلمه پنج هزارریال و لیسانسیه ده هزار ریال) ازخدمت معاف شوند .این تصویبنامه از هیئت دولت گذشت ولی آئین‌نامه اجرائی آن هنوز بتصویب نرسیده است . بنابراین هنوزآئین‌نامه اجرائی تصویبنامه مذکور از تصویب هیئت دولت نگذشته تامشمولین مذکورموظف به پرداخت پنجهزارریال باشند

دستور بحوزه تهران

تیمسار ناصر سپس افزود : گذشته ازاینها این آقایان مشمولین بی‌جهت نگران هستند آنها معاف هستند ومی توانند ازبرك آماده بخدمت برای استخدام وامور تحصیلی استفاده کنند همچنین امروز به حوزه تهران دستور داده شد که‌در پشت برگهای آماده بخدمت یکساله‌ایکه قرار است به‌این مشمولین بدهند قید کنند که‌استخدام ازنظر نظام‌وظیفه عمومی آنان هیچگونه اشکالی ندارد .درهر حال این آقایان مشمولین نباید هیچگونه نگرانی‌داشته باشند .

رئیس اداره ایران در وزارت‌خارجه‌امریکا

مدت ۸ روز درتهران اقامت خواهد داشت

آقای بولینك رئیس اداره امور ایران در وزارت خارجه امریکا که طبق گزارش خبر نگار ما نیمه شب شنبه گذشته وارد تهران‌شده است روز دو شنبه آینده تهران را به قصد امریکا ترك می کند .

وی دهسال قبل در کادرسیاسی سفارت امریکا در ایران مشغول انجام وظیفه بود واز نظر این که آشنائی کامل باوضاع وامورمختلف ایران دارد ، اکنون عهده دار سمت ریاست امور ایران در وزارت‌خارجه ایالت متحده می باشد .

هدف مسافرت آقای بولینك ضمن استفاده‌از تعطیلات سال جدید مسیحی، مطالعه‌درباره حوزه‌ماموریت خود می باشد .

خبر نگار ما در گزارش خود می افزاید که آقای بولینك طی اقامت هشت روزه خود در ایران با مقامات وزارت خارجه ایران و اعضای عالی رتبه سفارت امریکا تماس و مذاکراتی خواهد داشت .

رئیس اداره امور ایران در وزارت خارجه امریکا بزبان فارسی کاملا تسلط دارد .

قبولشدگان آموزشگاه عالی نقشه‌برداری ثبت

امروز از طرف اداره کل ثبت‌صورت شصت‌و شش نفر از قبول شدگان آموزشگاه عالی ثبت‌در کلاس‌مخصوص نقشه برداری منتشر شد .

این‌عده‌از فارغ‌التحصیلان‌آموزشگاه عالی ثبت علاوه بر دوره کلاس علمی، یك دوره نقشه برداری عملی را در اردوی نقشه برداری منظریه که از طرف اداره‌کل ثبت ایجاد شده بودطی کرده‌اند. قبولشدگان این دوره‌عبارتند از :

علی‌اکبر آقاجانی - جواد رهروی نصرت‌اله محمودی - اسمعیل رادسر حسن بنی‌عامریان - غلامرضا صفار- ناصر برومندفومنی -خلیل یعسوبی کمال ماجدی اردکانی -ذبیح‌اله اسلامی عطاءاله فلکشاهی -اسدالله ویسمه- رضا اسدی - محمد رضاصابرهمیشگی عبدالرحمن ستاره - کمال احدی - جعفر راسخ فومنی - روح اله رضائی علی اکبر امام جمعه - مرتضی تولائی عزیز الویان - مجید مرادی -فریدون قاسم پور -علی اکبر مراقبی -جعفر جعفرزاده اصفهانی - علی‌رضا اوسعی علی‌اکبر زهتابچی - ایرج لاله‌زار زاده روح‌اله اسلامی -جلیل قرینه -محمود دلال زاده - محمد میاردانلو - رضا بادمهر - مسعود امانیان - خسروسامعی خسرونقی پور زیگساری -اکبربه آئین منوچهر شکیبی - سید عیسی بقائی‌پور بهروز مصباح- ایرج خردمند- فریدون فامیلی-رضا اکبر زاده - پرویزنوروزی منوچهر اخلا قنجات -روح اله فرساد سید محمد بسیطی - کاظم ضیائی - رضا همتی - ابوالحسن اویسی -علی موافق- سید اجمد احمدی - رحیم داروئی-محمد حسین‌تهرانی- غلامعباس رضائی -حسن خلیل الرحمن- ناصر امیرناصری -محمد شمس لطیفی - مرتضی قمشه‌ای -نظام الدین انصاری سید علی مدنی مازندرانی -هوشنك سعدین -عبدالحمید جعفری - هرمز کثیری -محمد حسین منذری -محمد حسین محمدی

تسلیت

ضایعه تاثرانگیز فقدان بابهنگام شادروان جناب آقای امیرقاسم‌خان‌فولادوند قلوب تمام دوستان وآشنایان راداغدار نموده این ضائعه بزرك رابه بازماندگان آن‌فقیدسعید بخصوص جنابان آقایان تیمسارفولادوند - محمدتقی‌خان - غلامرضاخان خسروخان - امیرحسین‌خان فولادوند صمیمانه تسلیت‌عرض نموده بقاء و دوام فامیل بزرك فولادوند را از خدای بزرك مسئلت داریم

مرتضی‌مدنی - نصرت‌مدنی - یوسف‌مشکوة - ولی‌دبیری حاج‌محمود رشیدی - موسی هراتی - حسین‌مدنی - عباس ارواحی -علی‌هراتی -مصطفی محمدی‌نژاد -حسین‌رضوی‌نژاد امیرمدنی - بقاءالدین رضوی

باکمال تالم وتاسف مهندسین وکارمندان اداره طرح‌شهر مصیبت‌وارده را بخاندان جلیل حریری وکامیاب بخصوص سرکار سرهنك مسعود حریری وسرکار سرهنك محمدعلی کامیاب تسلیت عرض نموده دوام وبقای ایشان و متعلقین را خواهانیم

از طرف مهندسین وکارمندان اداره طرح‌شهر شهرداری تهران مهندس رادپور - مهندس روبرت - مهندس‌قائم‌مقامی

فوت مرحوم مغفور حاج حسین شاه محمدی را بخاندان شاه‌محمدی بخصوص حاج مصطفی شاه‌محمدی تسلیت عرض نموده سلامتی بازماندگان آنمرحوم را از خداوند متعال مسئلت داریم

از طرف ساکنین خیابان بوذرجمهری اخوان رفیعی - حاج‌حسین‌آقا جانزاده - حاج مجید صمدزاده - حسین‌کارجوی - حاج محمد صلاحی - عباس صادقی - حاج‌عباس شیخوند - محمد ضیائی - اخوان‌زمانیفر حاج‌اکبر تهرانی - یوسف صابر خلخالی - اسداله افشاری- حسین‌شیخوند - احمد شیخوند - اسماعیل تهرانی - حاج سیدحسین توکلی - حسین دزفولی - حسین سرایداری - محمد محمدی - هاشم ساجدی - مرتضی برقی - محمودبرقی محمدبرقی

آ- ۲۳۶۰۹

ضایعه اسفناك فوت مرحوم حاجی اسمعیل چهاردهی رابیازماندگان آنمرحوم‌مخصوصا جناب آقای‌ابراهیم‌چهاردهی تسلیت عرض مینمایم **حسین پوراحمد**

همکار ارجمند جناب آقای دکتر علم‌آموز

بانهایت تاثر وتاسف مصیبت‌وارده را به آنجناب‌تسلیت عرض مینماید **دکتر سیاوش مسیحا**

بایکدنیا تاثر مصیبت وارده را بخاندان جلیل‌طباطبائی مخصوصا بسرکار خانم‌طباطبائی مدیره‌فنی بیمارستان‌سوانح تسلیت عرض مینماید **دکتر کوثریان**

همکار محترم جناب آقای ورعی مدیر دبستان ادب

با نهایت تاثر درگذشت پدر بزرگوارتان را تسلیت عرض مینمائیم

محمد موحد - محمدرضا قزوینی - غلامرضا خادم‌العموم

تیمسار سرتیپ صلاحی عرب

بانهایت تاسف مصیبت وارده را از طرف خود وهمکاران تسلیت عرض میکند **سرلشکر خسروانی**

سرکار سرهنك ستاد عبداله خواجه‌نوری

بانهایت تاسف مصیبت‌وارده را ازطرف خود وهمکاران تسلیت عرض میکند . **سرلشکر خسروانی**

سرکار خانم نزهت طباطبائی

بایکدنیا تاثر مصیبت وارده را بشما و فامیل‌محترمتان تسلیت عرض مینماید **مریم منشی - مهری سالك**

فقدان رجل خدمتگزاری چون شادروان امیرقاسم‌خان فولادوند طاب‌ثراه ضایعه ملی زیرا فقیدسعید همیشه درراه خدمت به‌مملکت پیشقدم بوده از این رو ضمن ابراز نهایت تاثر وتالم تسلیت خودرا بخاندان جلیل فولادوند عموما و حضور حضرت علیه‌عالیه بانوی جلیل‌القدر والده داغدیده آن مرحوم وآقایان تیمسار سرلشکر فولادوند و محمدتقی خان غلامرضاخان- امیرحسین‌خان- خسروخان - عبدالرضاخان- منصورخان فولادوند و سایر بستگان آن مرحوم تقدیم‌داشته عزت و سعادت همگی را از خداوند متعال خواهانم

رئیس فرهنك فریدن احمد معظمی

دانش‌آموزان کلاس دوم ۲ دبیرستان بهمنیار فوت آقای آقا سیدمحمد صادق طباطبائی را بسرکار خانم طباطبائی ریاست محترم دبیرستان تسلیت عرض مینمایند **زمزمی**

دانش‌آموزان کلاس سوم۲ دبیرستان بهمنیار فوت‌آقای آقاسید محمدصادق طباطبائی را بسرکار خانم طباطبائی ریاست محترم دبیرستان تسلیت عرض مینمایند **یونس علی**

دانش‌آموزان کلاس چهارم طبیعی دبیرستان بهمنیار فوت آقای آقاسیدمحمد صادق طباطبائی را بسرکار خانم طباطبائی ریاست محترم دبیرستان تسلیت عرض مینمایند

آ- ۲۳۶۴۹ **فروغ قربانی**

دانش‌آموزان کلاس‌پنجم طبیعی دبیرستان بهمنیار فوت آقای آقاسیدمحمدصادق طباطبائی را بسرکار خانم طباطبائی ریاست محترم‌دبیرستان‌تسلیت‌عرض‌مینمایند. **فرشته‌قربانی**

دانش‌آموزان کلاس پنجم ادبی دبیرستان بهمنیار فوت آقای آقاسیدمحمد صادق طباطبائی را بسرکار خانم طباطبائی ریاست محترم دبیرستان تسلیت عرض مینمایند **عنقائی**

دانش‌آموزان کلاس ششم ادبی دبیرستان بهمنیارفوت آقای آقاسیدمحمد صادق طباطبائی را بسرکار خانم طباطبائی ریاست‌محترم‌دبیرستان تسلیت‌عرض‌مینمایند. **مهین‌واثقی**

دانش‌آموزان کلاس ششم طبیعی دبیرستان بهمنیارفوت آقای آقاسیدمحمد صادق طباطبائی را بسرکار خانم طباطبائی ریاست‌محترم‌دبیرستان تسلیت‌عرض‌مینمایند **شهلاجواهرزاده**

از فردا صبح در سینما **پرسپولیس**

برای اولین مرتبه یك‌فیلم پرحادثه از جنگهای تاریخی کریمه محصول‌مشترك آمریکا- فرانسه کمپانی معظم کلمبیا

حمله‌نیزه‌داران

رنگی دوبله بفارسی

باشرکت: ژان پیراومون پولت‌گدارد

دیوار حمام ۱۵۰ ساله برسر کودکان خردسال خراب شد

مادر دختربچه محصلی‌که دراین حادثه کشته شد میگوید بایتیمی ودربدری‌یگانه دخترم رابزرك‌کردم وبمدرسه‌فرستادم‌ولی امروز خبرمرگش را برای من آوردند

اهالی محل می گویند : طاق یك‌کوچه نیز در شرف ریختن است ولی برای حفظ جان ما ازاین خطرات‌اقدامی بعمل نمی آید

عفت کشکولی دختربچه‌ای‌که‌کشته شد (باعلامت × مشخص‌شده) درکلاس‌درس

دیروز درنتیجه فرو ریختن دیوار گرمابه‌ای درخیابان مولوی یك دختربچه دبستانی که‌از مدرسه بخانه برمیگشت کشته‌شد ودو کودك دیگر نیز مجروح شدند .

اگراین حادثه‌چنددقیقه زودتراتفاق می‌افتاد ،دیوار برسر صفدانش‌آموزان خراب میشد و تلفات بیشتری ببار می‌آورد .

دیروز عابرینی که‌از حوالی گود زنبورکخانه عبورمیکردند صدای‌مهیبی شنیدند و بدنبال این صدا گردوخاك بهوا بلند شدو فریاد کوتاهی نیز بگوش رسیده این صدا وگردوخاك براثر فروریختن دیوار حمام «باغ» واقع درخیابان مولوی کوچه مسجد حاج ابوالفتح درگود زنبورکخانه‌ایجاد شده‌بود وسه کودك که‌ازپای دیوار عبور میکردند زیرآوار مانده بودند .

یکی‌از بچه‌ها مرد

جریان توسط عابرین به‌کلانتری و برزن ۸خبرداده شد ومامورین برزن وکلانتری به‌محل آمده ومشغول‌خاك برداری برای‌نجات کودکان از زیر آوارشدندو بالاخره پس‌از ساعتی سه کودك خردسال را که‌بشدت مجروح شده بودند اززیر آجرو خاك بیرون کشیدند وبطرف بیمارستان شیر و خورشید حرکت دادند .

کودکانی که‌زیر آوار مانده بودند یك‌دختر بچه۱۰ساله‌بنام عفت‌کشکولی شاگرد کلاس سوم دبستان دلشاد و سودابه رئیسی دوساله‌و منوچهررئیسی ۶ساله بودند .

وقتی کودکان مجروح به‌بیمارستان رسیدند عفت کشکولی مرده بود .دو کودك دیگر تحت‌درمان قرارگرفتندو حال‌منوچهر چندان بدنبود وازاینجهت پس‌از معالجات مقدماتی به‌منزل منتقل گردیدولی چون سودابه‌بشدت مجروح بوددر بیمارستان بستری گردید .

یگانه دختر من‌بود

خبرنگار ما دیروز درمحل حادثه حاضرو تحقیقاتی ازاهالی محل بعمل آورد وبمنزل دختربچه‌ایکه کشته‌شده است رفت .

مادر عفت کشکولی میگفت من هفت‌سال پیش شوهر خودرا که‌لحاف‌دوز بوداز دست دادم. تنها فرزندم‌عفت بودومن فقط باودلخوش بودم دخترم‌را بایتیمی ودربدری بزرك‌کردم وبمدرسه فرستادم و هزار آرزو برای اوداشتم ولی دیروز بمن خبردادند که‌بچه‌امزیر آوار رفته ومرده است .

چرا فکری بحال مانمی‌کنند

خبرنگارما ازیکی از اهالی محل درباره این حادثه سئوال کرد اوگفت: چندین سال است‌که این حمام خون میکندو سال گذشته نیز سقف آن خراب‌شده و عده‌ای زیر آوار ماندند امروز هم‌اگرچند دقیقه زودتر این دیوار خراب‌شده‌بود عده زیادی از شاگردان مدرسه اسلامی کاظمیه‌زیر آوار مانده بودند . نمیدانم چرا برای جلوگیری از کشته شدن مردم فکری نمی‌کنند . بعلاوه درنزدیکی این‌حمام کوچه‌ایست که‌روی آن طاق زده‌شده است‌ومحل عبورو مرور عده زیادی از مردم و کودکان مدارس میباشد .طاق

حمام قدیمی باغ‌که دیوار آن خراب شد و بلا، بچه راکشت

این‌کوچه هم‌خراب شده وامروز و فرداست که‌بر سرعابرین خراب‌میشود وباز عده‌ای رااز بین‌میبرد. اما باوجود اینکه مامورین برزن وضع طاق این کوچه وحمام‌باغ‌راکه ۱۵۰سال‌خدمت دارد می‌بینند .فکری بحال مانمیکنند.

بطوریکه از بیمارستان شیروخورشید کسب‌اطلاع شده است حال سودابه رئیسی نیز چندان مساعد نیست .

دوبرادر خواهرزاده خودرا کشتند

برادرکوچکتر درداگاه میگفت: برادر بزرگم بهجت را کشت‌وبمن‌گفت خودرا بجای او قاتل معرفی کنم

امروز محاکمه دوبرادر بنام محمود معروف بامیرو جلال نجاریان باتهام قتل خواهرزاده خود بهجت درشعبه سوم دادگاه عالی جنائی شروع شد .

این دوبرادربعنوان‌اینکه خواهرزاده آنها منحرفشده روز جمعه بیست و سوم تیرماه سال جاری اورا در خانه مادرش بقتل رسانیدند وسپس خودرا بکلانتری معرفی نمودند . مامورین کلانتری‌همان‌روز قتل پدرشوهربهجت را که‌نابدری وی محسوب میشد باتهام تحریك بقتل بازداشت کردند .

این‌قتل درنتیجه‌اختلافات خانوادگی وسوءظن بیجا اتفاق افتاد و جریان‌آن ازاینقرار بودکه حاج‌علی عشقی آرد فروش چندسال پیش اززن جوانی‌بنام افسرخواستگاری کرد. خانواده افسر بعلت‌اینکه حاجی‌زن بچه‌داشت بااین وصلت موافقت نداشتند. ولی حاجی بهرترتیبی بود افسررا بعقد خود درآورد . افسر وقتی‌بخانه حاج‌علی‌رفت دخترش بهجت‌راهم که ازشوهرقبلی خود داشت به‌آن خانه برد .

خانه‌ای مرکز نزاع

بهجت دخترافسر مدت یکسال در منزل ناپدری‌خود زندگی‌میکرد تااینکه حاجی‌اورا برای پسر بزرگش ناصر گرفت وآنهارا بمنزل زن‌اولش‌فرستاد. دراین منزل زن‌اول حاجی‌باتفاق چند بچه‌و داماد وی علی‌و منصوره زن‌علی‌و ناصر وبهجت زندگی میکردند وبعلت اینکه عده‌زیادی درآن سکونت‌داشتند همیشه مرکز نزاع‌و کشمکش بود و اکثرا حرفهائی دراطراف زندگی آنها زده میشد .

حاج‌علی عشقی هفته‌ای چند روز بمنزل زن اولش سرمیزد واحوالی از پسرو دامادش و خانواده آنهامیپرسید

سوءظن به عروس

درهمین رفت‌وآمدها حاج‌علی‌عشقی به عروسش بهجت ظنین شده بود و فکرمیکرد که وی بادامادش علی‌رابطه دارد. این فکربشدت حاجی را رنج میداد .تااینکه پیش جلال‌نجاریان‌دائی بهجت که‌مغازه دوچرخه سازی داشت رفتو گفت : برادر دستم بدامنت آبروی خانواده من درخطراست فکری بکن بهجت خواهرزاده توکه عروس منست اززاه راست منحرف شده و بجای‌اینکه بشوهرو زندگی خودبرسد بادامادم علی‌گرم گرفته وهرروز بااو بگردش وتفریح میرود وحتی چندین مرتبه آنها ،ادر اطاق خلوتی گیر آورده‌ایم .

این‌دونفر مدتهاباهم فکر کردند تااینکه تصمیم خطرناکی‌درباره بهجت گرفتند .

نقشه قتل‌در پارك شهر

جلال پس‌از حرفهای حاجی پیش برادرش امیر که کارمند تسلیحات ارتش بود رفتو حرفهای حاجی رابااو درمیان گذاشتو این دوبرادر باتفاق هم‌بپارك شهر رفته‌نقشه قتل خواهرزاده خودرا روی یکی‌از نیمکت های سنگی پارك‌شهر کشیدندوازآنجا سوارتاکسی شده‌به ابتدای خیابان صدرالاشراف لب‌خط رفتندو درآنجا چاقوی قصابی حبیب همسایه جلال‌را بامانت گرفتندو بطرف منزل بهجت براه‌افتادند .

درآن‌موقع درمنزل غیر از بهجت کس دیگری نبود که‌دوبرادر واردخانه شدند . بهجت که‌مشغول شیر دادن کودك خردسالش بود بادیدن دائی‌های خود باآن حال بشدت متعجب شدولی اوفرصت نکرد که‌بیشتر فکر کند ، چون امیر درحالیکه بوی‌ناسزامیگفت بطرفش حمله کرد وباکارد سه ضربه عمیق به‌گلوو پشت وی‌وارد‌کرد.پس‌از مضروب شدن بهجت حاجی باتفاق سایر افرادخانواده‌سررسیدند وجریان باطلاع کلانتری محل رسید مامورین کلانتری پس‌از رسیدگی بمحل قتل ابتدا جلال نجاریان دائی بزرك بهجت وسپس ناپدری او حاجی رادستگیرو بکلانتری بردند .

نیمساعت بعد امیر نجاریان نیزخود را بکلانتری معرفی کرد .

پرونده این قتل پس‌از تحقیقات مفصل بدادسرای تهران فرستاده‌شد وبازپرس شعبه ۲۶ دادسرای تهران ضمن بازپرسی قرار مجرمیت امیر نجاریان را بناباقرار صریح وی‌بقتل وجلال برادر وی صادر کرد و آنها را تحویل دادگاه جنائی داد .

امیر متهم ردیف‌یك وجلال متهم ردیف‌دواین پرونده هردو متاهل‌هستند و زن وبچه آنها پس‌از این حادثه بی‌سرپرست مانده‌اند .

تقاضای اعدام

امروز طبق تعیین وقت قبلی شعبه سوم دادگاه عالی‌جنائی برای‌رسیدگی باتهام این‌دوبرادر تشکیل جلسه‌داد اول صبح آنها رااززندان بدادگستری آورده بودند امیر در دادگاه نشسته‌با وکیل مدافع‌خود صحبت‌میکرد وجلال بیرون دادگاه ایستاده بابستگان خود گفتگو مینمود .

امیروجلال باهمدیگر صحبت‌نمیکردند وهرکدام آنها سعی داشتند در جلسه دادگاه‌برعلیه دیگری صحبت‌نماید .

پس‌از رسمیت دادگاه واحرازهویت متهمین کیفرخواست دادسرای‌تهران قرائت گردید دراین کیفرخواست‌برای امیر ۲۴ساله‌باتهام‌قتل تقاضای‌مجازات اعدام و برای جلال ۳۵ ساله باتهام معاونت تقاضای مجازات شده است .

برادرم مرا تحریك کرد

امیردر دادگاه میگفت : آقایان قضات من مرتکب جرمی نشده‌ام فقط فردی ساده وجوان هستم برادرم با تحریك وتردید مرا وادارم کرد که خودم را بجایش قاتل بهجت معرفی کنم‌درحالیکه ضربات چاقو را اوزده‌و من فقط ناظر قتل بودم ولی ازترس جرئت اقدامی نداشتم .

وظیفه‌من تعیین شد

آقایان جلال ومن نقشه قتل‌بهجت رادر پارك شهر طرح کردیم درآنجا برادرم این حرفها رابمن گفت من بقدری تحریك شده‌بودم که‌به‌جلال میگفتم اجازه بده من‌بکشم ولی او قبول نکرد وگفت کارتونیست اینکار را من خواهم کرد. بایداین لکه‌ننك راباخون ازبین ببرم فقط تووظیفه‌داری خودرا بجای‌قاتل بکلانتری معرفی‌کنی منهم این‌وظیفه راروی سادگی قبول کردم و عمل نمودم .

امیر وجلال نجاریان وعده‌ای ازبستگان‌آنها درداگاه

دادگاه تاآخروقت امروز ادامه‌داشت: درجلسه دادگاه افسرمادر بهجت و عده زیادی از دوستان و بستگان‌این دوخانواده حضور داشتند. افسر مادر بهجت که‌شاکی خصوصی این‌پرونده محسوب میشود هنوزازحق‌خود گذشت نکرده و رضایت به‌برادران خودنداده است .

٤ نفر دستگیر شدند

*دیروز حسن‌خاکستری ۲۴ ساله که‌اتومبیل فولکس‌واگن‌شماره ۱۲۸۱۹ رادر خیابان شاه ربوده بود دستگیر شد .

*دیروز قدرت‌بختیاری حیدرقربانی، علی‌داراب علی‌روزخوش درهنگام‌سرقت دوچرخه وسیله مامورین کلانتری۱۸ دستگیرو باپرونده بآگاهی فرستاده شدند .

*مامورین کلانتری۲۲ شب‌گذشته رضا شاکری ، علی‌سعیدی ، حشمت فرزند بالالو علی‌کریمی رادرحالیکه‌از مغازه‌ای مقادیر زیادی چای وروغنو برنج ،سیگار وشکر دزدیده بودند دستگیر ساختند .

*دیشب مامورین کلانتری ۱۲ مردی بنام رضارامز فرزند حسنعلی را که‌از خانه آقای علی رضوی درجاده قدیم شمیران مقداری اثاثیه دزدیده بود دستگیر کردند .

دونفر از فروشندگان هروئین دستگیرشدند

ساعت ۶ بعد از ظهر دیروز یکی از مامورین کلانتری ۱۲هنگام عبور از خیابان فرصت مشاهده کرد دونفر دو چرخه سوار بسته کوچکی رادر شکاف دیواری گذاشته و خود به فاصله دور تری ایستادند . نیم ساعت بعد این دو نفر که گویا از مراجعه شخصی که می بایست‌این بسته‌را بردارد، مایوس‌شده بودند به طرف دیوار رفتند ولی پاسبان آنهارا دستگیر کرد و بسته را نیز از شکاف دیوار بیرون کشید این بسته شامل سه بسته کاغذی کوچك محتوی هروئین بود دونفر دوچرخه سوار که علی صفر پیك و محمد کریمی نام دارند از طریق کلانتری بمقامات قضائی تحویل شدند .

مردی خود را آتش زد

عصر دیروز مرد ۵۴ ساله‌ای‌بنام حسن کریمان ساکن خیابان فلاح خودرا بانفت در خانه‌اش آتش زدو براثر شدت جراحات وارده فوت شد .

در تحقیقاتی که مامورین‌کلانتری ۱۴ پیرامون زندگی این شخص بعمل آوردند کسان او گفتند که حسن مدتی بود که‌به‌بیماری‌اعصاب مبتلا بود وعمل وی نیز بهمین‌علت بوده است .

۸ نفر دراثر حوادث‌رانندگی زخمی شدند

در ۲۴ ساعت گذشته ۸ نفر باسامی علی‌اصغر قدیمی فرزنداحد کبری گلی‌فرزند مهدیقلی ،ماهرخ جدیدیان فرزند عزیزاله ، مسعود شبرنك فرزند ابراهیم ، محمدرضا اردوانی فرزند باقر ، موسی،طاوس عباسی فرزند حسین و غلامعلی وحیدی فرزند حسین در اثرحوادث رانندگی زخمی شده‌اند.

کشته شد

دیشب جوان ۲۴ ساله‌ای بنام‌موسی قبادکه در خیابان کارخانه برق آلستوم راه میرفت بااتومبیل‌تصادف کرد. دراین حادثه جوان کشته‌شد وراننده اتومبیل فرار کرد .

زیر آوار ماند

عصر دیروز کارگری بنام حسن فرزند میرهاشم در ساختمان‌علیزاده واقع در خیابان نادری کوچه‌نوبهار زیرآوار ماند . این‌کارگر براثر جراحات وارده درگذشت و جنازه وی به‌پزشکی قانونی منتقل شد.

از فردا صبح در سینماهای پلازا ـ سهیلا ـ همای ـ میامی

انتقام سرکول

سینماسکوپ رنگی دوبله بفارسی

باشتراك: مارك فورست قهرمان زیبائی اندام جهان در نقش هرکول

برودریك کرافورد ـ گابی اندره ـ لئونوراروفو

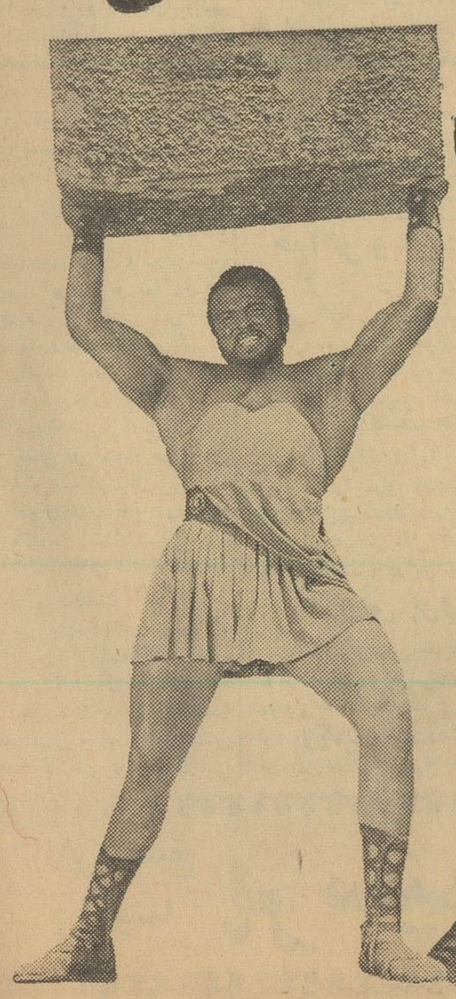

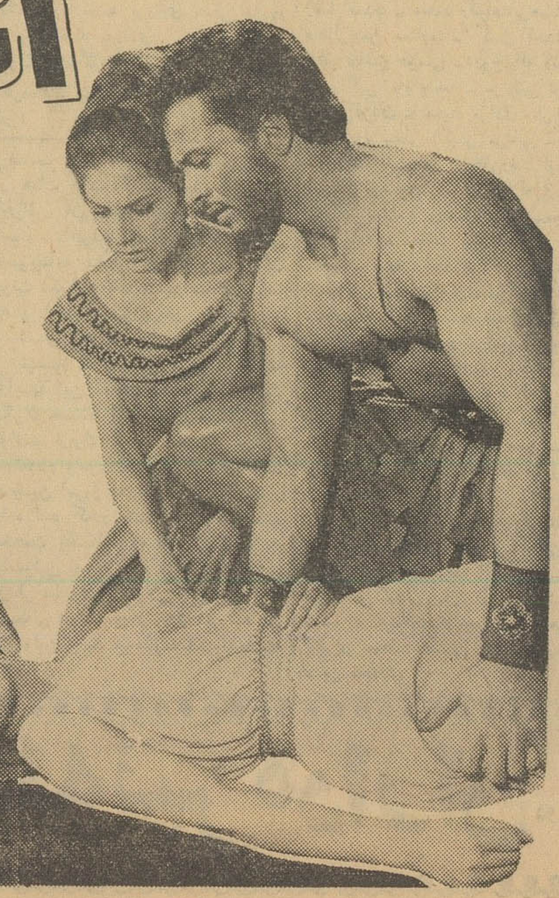

مرك مشکوك

دیشب جنازه مرد مجهول‌الهویه‌ای که دیروز وسیله تاکسی شماره ۷۷۳۳۷ در حال اغماء به‌بیمارستان لقمان‌الدوله منتقل شده بودبپزشکی قانونی فرستاده شد . بیمارستان مذکور اعلام کرده بود که مرك این مرد مشکوك است .

سازمان ادارات فرهنگ بازهم تقلیل می‌یابد

کارمندان زائد برای تدریس بمدارس اعزام خواهند شد

*** وزیر فرهنگ شخصا در ادارات وزارت فرهنگ حضور یافته و بسازمان آنها رسیدگی میکند**

اخیرا برای تکمیل کادر آموزشی مدارس و برطرف ساختن مشکل کمبود معلم در دبستانها و دبیرستانها آقای درخشش شخصا در ادارات تابعه وزارت فرهنگ و فرهنگ استان حضور می‌یابد و پس از بررسی در سازمان و کادر اداری چنانچه کارمندان اداراتی زاید باشند آنها را بمدارس اعزام میدارد. وتاکنون با بازرسی دقیق که از ادارات تابعه حوزه وزارتی بعمل آمده عده کثیری از کارمندان زاید تشخیص داده شده وعده‌ای از آنها را که سابقه تدریس داشتند برای آموزگاری در نظر گرفته وعده دیگر را برای تکمیل کادر اداری و دفتری بمدارس اعزام داشته‌اند پس از آن از اداره کل فرهنگ سابق استان تهران بازرسی شد و ۶۰۰ نفر کارمندان این اداره بیکصدنفر تقلیل یافت که در اختیار ادارات نواحی ۱۳ گانه تهران قرار گرفتند تا از وجود آنان برای تکمیل کادر آموزشی مدارس استفاده شود.

کمیته تحقیق

چون اخیرا نیز مشاهده شد که باز هم عده‌ای کارمند زاید در ادارات تابعه وزارت فرهنگ وجود دارند کمیته‌ای مرکب از اشخاص بی نظر تشکیل گردید تا با مراجعه بادارات وزارت فرهنگ وضمن تماس باروسای ادارات تعداد کارمندان را بحداقل ممکن تقلیل دهند. پس از رسیدگی‌هائی که در این زمینه بعمل آمد کارمندان اداره انتشارات وزارت فرهنگ از ۳۹ نفر به ۲۰ نفر تقلیل یافت و عده زائد در اختیار اداره کل کارگزینی قرار گرفتند تا با مراجعه به تقاضاهای نواحی فرهنگ تهران از وجود آن استفاده شود.

کمیته مزبور همه روزه بادارات تابعه وزارت فرهنگ مراجعه نموده و گزارش لازم را تسلیم وزیر فرهنگ مینماید. همین کمیته چند روز قبل یکصد نفر عده تقلیل یافته فرهنگ فعلی استان را هم زائد تشخیص داد ودر واقع فرهنگ استان را منحل کرد بااین ترتیب مشکل کمبود معلم درمدارس تااندازه قابل توجهی درسال تحصیلی جاری برطرف شده ولی کمیته مزبور هنوز سرگرم تقلیل درسازمانهای ادارات میباشد.

کمبود بخاری

مشکل دیگری که فرهنگ با آن روبرو است در این موقع که فصل زمستان فرارسیده کمبود بخاری و میزان مقدار نفتی است که از طرف نواحی فرهنگ تهران در اختیار مدارس گذاشته میشود بعضی از دبستانها فاقد بخاری هستند و مدیران مدارس ناچارند از محل عواید حاصله انجمن های خانه و مدرسه این مشکل را برطرف سازند ولی عده‌ای از مدارس که فاقد این اعتبار میباشند تاکنون نتوانسته‌اند بخاریهای مورد احتیاج خود رافراهم سازند

افتتاح کتابخانه موسسه فرهنگی آلمان

ساعت ۶ بعداز ظهر فردا جشن افتتاح کتابخانه موسسه فرهنگی آلمان واقع در خیابان امیربهادر بوسیله آقای درخشش وزیر فرهنگ بر گزار خواهد شد ازطرف رئیس موسسه فرهنگی آلمان از عده‌ای شخصیتهای مملکتی وفرهنگی دعوت شده است تادراین مراسم حضور یابند.

فردا بدعوت سازمان ورزشی بانوان تاج

تیم بسکتبال ووالیبال دختران توکیو وارد ایران میشود

همانطور که اطلاع داده شد به دعوت باشگاه بانوان سازمان ورزشی تاج تیم والیبال و بسکتبال بانوان ترکیه برای انجام یکدوره مسابقه به تهران خواهد آمد.

به قرار اطلاع این هیئت بعد از ظهر فردا وارد مرز ایران شده و در آنجا مورد استقبال نماینده ورزشی سازمان تاج کشور و نمایندگی موسسه اطلاعات در آذربایجان قرار خواهند گرفت. این دو تیم بعد از ظهر روز شنبه وارد تهران میشوند وتا روز جمعه آینده در تهران اقامت دارند ودر طی این مدت مسابقاتی باتیم‌های والیبال وبسکتبال باشگاه بانوان سازمان تاج انجام خواهند داد.

این مسابقات در تهران با همکاری سرویس ورزشی روزنامه اطلاعات برگزار خواهد شد و دوشیزگان ترك در تهران از انجمن بانوان و دوشیزگان، کاخ گلستان وموزه ایران باستان دیدن خواهند نمود.

ماشین‌آلات کارگاههای تربیت معلم وارد شد

طبق موافقتنامه‌ایکه درسال گذشته بین ایران و فرانسه برای تاسیس مدرسه عالی تربیت معلم حرفه‌ای بامضاء رسیده مقرر شده بود که یك سری ماشین آلات برای کارگاههای این مدرسه مجانا از طرف دولت فرانسه بدولت ایران واگذار شود.

امروز سخنگوی وزارت فرهنگ بخبرنگار ما گفت قسمت اول این ماشینها دیروز تحویل مرکز تربیت معلم گردید و بقیه نیز پس از انجام تشریفات لازم از گمرك بزودی مرخص و تحویل میشود.

برق خرمشهر قطع شده است

بااین پیش آمد مردم از لحاظ آب در مضیقه قرار گرفته‌اند

خبر نگار ما در خرمشهر تلفنی گزارش داد در حدود پنجاه ساعت است که جریان برق خرمشهر به علت نامعلومی قطع شده است براثر این پیش آمد پریشب و دیشب سراسر شهر در تاریکی فرو رفته بود، تلمبه های برق آب هم کار نمی کرد وهم اکنون نیز برق شهر کماکان قطع است و تلمبه های آب نیز کار نمی کند و اهالی ازلحاظ آب و برق سخت در مضیقه قرار گرفته اند.

علت قطع برق خرمشهر هنوز معلوم نشده است مهندسین شرکت نفت برای کشف علت این امر خطوط هوائی و زمینی و زیر آبی را که از رودخانه کارون عبور می کند مورد بررسی قرار داده اند خبر نگار ما در گزارش خود اضافه کرد چنانچه خط زیر آبی برق قطع شده باشد خرمشهر لااقل مدت یك هفته بدون آب و برق خواهد بود

سخنرانی درباره‌اسکی

ساعت شش بعد از ظهر فردا آقای کاظم گیلان پور در باره فنون ورزش اسکی در محل انجمن ایران وامریکا سخنرانی خواهد کرد.

وزیر کشاورزی در خوزستان

عصردیروز آقای دکتر ارسنجانی وزیر کشاورزی بآبادان عزیمت کرد.

وزیر کشاورزی دراین سفر ازفعالیت های کشاورزی خوزستان بازدیدخواهد نمود، برنامه امروز آقای دکتر ارسنجانی بازدیداز سد کرخه وتاسیسات مربوط بآن است.

دبیر شورایعالی جمعیت‌های زنان ایران بهند رفت

بقرار اطلاع بنابدعوت کنفرانس عمومی زنان هند وانجمن زنان شهر بمبئی خانم فرنگیس یگانگی دبیر اول شورایعالی جمعیتهای زنان ایران و رئیس سازمان زنان زرتشتی امروز به کشور هند سفر میکند خانم یگانگی از طرف شورایعالی جمعیتهای زنان ماموریت دارد که پیرامون نحوه فعالیت واقدامات جمعیتهای غیر دولتی زنان در کشور های هند وسیام مطالعه بنماید

امضای پزشکانیکه کارت پزشکی ندارند گواهی نمیشود

امروز خبرنگار ما از وزارت بهداری کسب اطلاع کرد که درسال جاری باتمام کوششی که برای انتخاب اعضای هیئت مدیره نظام پزشکی صورت گرفت بیش از نصف آقایان پزشکانی که در تهران مشغول طبابت هستند در وزارت بهداری کارت پزشکی تنظیم نکردند سخنگوی وزارت بهداری امروز گفت:

وزارت بهداری اطبائی را که تاکنون اقدام به‌تنظیم کارت پزشکی ننموده‌اند برسمیت نمی شناسد ودر بسیاری از موارد از تصدیق امضاء آقایان معذور است سخنگوی مزبور افزود لازم است هر چه زود تر آقایان پزشکان تهران در اداره تنظیم امور پزشکی وزارت بهداری حضوریافته واقدام به تنظیم کارت پزشکی نمایند.

بهای ارز ومسکوك طلا دربازار آزاد تهران

طلا

قیمت بریال

پهلوی	۸۰۰
نیم پهلوی	۳۹۵
ربع پهلوی	۲۰۵
ژرژقدیم	[illegible]
انواع ژرژ جدید	۶۰۰
لیره عثمانی قدیم	۶۸۰
لیره عثمانی جدید	۵۶۰
پانزده‌مناتی قدیم	۱٤۵۰
ده مناتی قدیم	۱۰۳۰
پنج‌مناتی قدیم	٤۳۰
بیست‌دولاری قدیم	۳٤۵۰
دولارمکزیکی قدیم	٤۳۰۰
ادوارد	۷۵۰
شمش طلا	٤٤۸
نقره قدیم	۱۰۷
نقره جدید	۲٤ر۵۰

ارز

دولارامریکانقد	۸۳
دولارامریکا حواله	۸۱ر۵۰
پوندانگلیسی نقد	۲۳۶
پوند انگلیسی حواله	۲۳۰
مارك آلمان نقد	۲۱
مارك آلمان حواله	۲۰ر۵۰
فرانك فرانسه نقد	۱۷
فرانك فرانسه‌حواله	۱۶ر۸۰
هزارلیرایتالیانقد	۱۳٤
هزارلیرایتالیا حواله	۱۳۲
فرانك سویس‌نقد	۲۰
فرانك‌سویس حواله	۱۹ر۷۵
لیره‌ترك‌اسکناس‌بزرگ	۶ر۶۰
لیره‌ترك‌کوچك	۶ر۸۰
روپیه پاکستان‌نقد	۱۰
روپیه هندوستان نقد	۱۲

کنفرانس شاهزادگان لائوس

در پناه سربازان طرفدار کمونیست تشکیل میشود

وین تیان ـ آسوشیتد پرس ـ ۳۰ دسامبر ـ امروز دویست نفر از سربازان و جنگجویان واحد های ارتش پاتت لائو که به طرفداری از کمونیست ها معروف هستند همراه پرنس سووانا فوما نخست وزیر سابق وبی طرف لائوس و پرنس فونك رهبر حزب پاتت لائو به وین تیان خواهند رفت تااین دو شاهزاده با پرنس بون اوم نخست وزیر دست راستی لائوس درباره تشکیل کابینه ائتلافی آینده آن کشور مذاکره کنند.

سربازان سروان کونك له‌رهبر کودتای نظامی معروف لائوس که یکسال پیش بوسیله نیرو های ژنرال فومی نوساوان وزیر دفاع طرفدار غرب و معروف این کشور از شهر وین تیان بیرون رانده شده بودند پس از یکسال بار دیگر قدم بوین‌تیان خواهند گذاشت.

رهبر حزب پاتت لائو که سابق براین ابتکار عمل را در عملیات پارتیزانی بر ضد دولت های وقت لائوس در دست داشته برای اولین بار هنگام ورود به وین تیان با تشریفات نظامی مورد استقبال قرار خواهد گرفت.

کنفرانس شاهزادگان سه گانه لائوس تا روز ۲۹ دسامبر طول خواهد کشید و دستور مذاکرات آن روشن کردن سرنوشت ۱۶ پست کابینه ائتلافی آینده لائوس و تقسیم آن بین احزاب سه گانه این کشور خواهد بود.

بنا به گزارش هائی که از وین تیان رسیده تاکنون احزاب لائوس بطور مقدماتی توافق کرده‌اند که از ۱۶ کرسی کابینه ٤ کرسی بدست راستی ها ـ ۸ کرسی به بی طرف ها و ٤ کرسی به دست چپی ها داده شود.

بموجب همین گزارش ها دست راستی های لائوس اصرار دارند که ازدو کرسی بی طرفها چهار کرسی به شخصیت های بی طرفی داده شود که از حزب پرنس فوما نباشند.

مردم آب باران میخورند!

بقیه‌از صفحه۳

آب باران نیز محروم میباشند.

هاری

اروپائیان فراری اظهار داشته‌اند که غیراز مرض وبا ـ بیماری هاری نیز اکنون الیزابتویل را تهدید میکند.

تقاضای اسقف

بروکسل ـ رویتر ـ ۲۵دسامبر جوزف کورفلز اسقف کلیسای الیزابت ویل شب گذشته از پرزیدنت ـ کندی رئیس جمهور آمریکا و یوتانت دبیر کل سازمان ملل تقاضا کرد تابرای پایان یافتن بحران کاتانگا چاره‌ای بیاندیشند. وی از کندی ویوتانت خواست که مؤکدا در کاتانگا مداخله کنندو به‌دوام دردناك سرنوشت مردم این کشور پایان دهند. وی این درخواست را بصورت یك پیام تلگرافی برای کندی ویوتانت ارسال داشته است.

نمایندگان پارلمانی

الیزابتویل ـ یونایتدپرس ـ ۲۵ دسامبر ـ دولت کاتانگا امروز اعلام کرد که روز چهارشنبه آینده نمایندگان پارلمانی کاتانگا برای مذاکره درباره قانون اساسی آینده سرتاسر کنگو و تحکیم وحدت این کشور به لئوپولدویل خواهند رفت. دراین اعلامیه دولت کاتانگا گفته شده است که این تصمیم مورد تصویب پرزیدنت چومبه رئیس ـ جمهور وپارلمان کاتانگا نیز قرار گرفته است.

برنامه امشب

تلویزیون ایران

ساعت ۶ر۰۰ ـ مادران فردا
ساعت ۶ر۳۰ ـ حمایت حیوانات
ساعت ۷ر۰۰ ـ راهنمائی ورانندگی
ساعت ۷ر۳۰ ـ فیلم موزیکال
ساعت ۸ر۰۰ ـ هنرهای زیبا
ساعت ۸ر۳۰ ـ اخبار
ساعت ۸ر٤۵ ـ فال حافظ
ساعت ۹ر۰۰ ـ مارگرت استور
ساعت ۹ر۳۰ ـ قوس و قزح
ساعت ۱۰ر۳۰ ـ پایان برنامه

پیش بینی وضع هوا

وضع هوای ایران تاظهر فردا بدین قرار است:

هوای تهران کمی تا قسمتی ابری پیش بینی میشود.

هوای شهرستانهای شرقی صاف و کمی ابری، بقیه شهرستانهای ایران کمی تا قسمتی ابری پیش بینی میشود.

حداکثر درجه حرارت هوای تهران در روز گذشته ۱۰ و حداقل آن یك درجه بالای صفر بوده‌است.

گرمترین نقاط در ۲٤ ساعت گذشته بندر عباس با حداکثر ۲۵ درجه بالای صفر و سردترین نقاط کرمان با حداقل ۹درجه زیر صفر گزارش داده شده‌است.

تبریکات

جناب آقای مهندس گنجی وزیر محترم راه

انتصاب آقای مهندس اکبر خبیری را که از مهندسین لایق و فعال کشور میباشند بریاست کل راه‌آهن به‌آنجناب صمیمانه تبریك عرض مینماید.

مهندس نصراله خطیب‌لو ـ مهندس غلامرضا باصری ـ مهندس هوشنگ علیزاده ـ مهندس مهدی شعشعانی ـ مهندس سمیعی ـ مهندس رضا گرایلی ـ مهندس شایگان ـ مهندس کاظم صدقی ـ امیر غفاری مهندس امان‌اله گرایلی ـ ابراهیم رضاداد ـ مرتضی صدقی

آقای عبدالله خدابنده

پیروزی شما وانتخاب بعضویت تیم ملی کشتی ایران را صمیمانه تبریك میگوئیم.

آ ـ ۲۳۵۵۱ ازطرف دوستان شما هاشم سیدالعالی

جناب آقای مهندس اکبر خبیری ریاست کل راه‌آهن

حسن انتصاب جنابعالی رابه ریاست کل راه‌آهن دولتی ایران از طرف خود وکارکنان ناحیه تهران تبریك عرض مینماید.

رئیس ناحیه راه‌آهن تهران ـ احمد سعادت

جناب آقای مهندس هاشمی نژاد معاون وزارت راه

انتصاب شایسته آنجناب را بمعاونت آن وزارت از طرف خو کلیه کارکنان ناحیه راه‌آهن تهران تبریك عرض مینماید.

رئیس ناحیه راه‌آهن تهران ـ احمد سعادت

جناب آقای مهندس سرلك وزیر محترم صنایع و معادن

انتصاب شایسته آنجناب را بمقام وزارت صنایع و معادن از طرف خود وکلیه کارکنان ناحیه راه‌آهن تهران تبریك عرض مینماید.

رئیس ناحیه راه‌آهن تهران ـ احمد سعادت

جناب آقای مهندس خبیری

انتصاب آنجناب رابریاست کل راه‌آهن از صمیم قلب تبریك گفته وموفقیت شمارا در اصلاح این دستگاه اقتصادی وحساس از خداوند متعال خواهانم.

مهندس امیرروحانی

ماهنامه فرهنگ

با آثار و نوشته‌هائی از:

جلال آل احمد
مهدی اخوان «م. امید»
دکتر ابوالحسن علی آبادی
دکتر محمد جعفر محجوب
محمود تفضلی
علی جواهر کلام
مهندس موجدی
دکتر محمد مشایخی
حسینقلی ملاح
دکتر تسلیمی
دکتر نگهبان
محمد زهری
دکتر حریریان
غلامرضا سمیعی
هـ . اعلم
دکتر عبدالحسین نوائی
ناصر نیر محمدی
و ...

تافت چون طور نامرئی موهای شما را بهر شکلی که بخواهید ثابت نگهمیدارد

SCHWARZKOPF FOR HAIR BEAUTY

بشر در حلقه ما قصه گیسوی تو بود
تا دل شب سخن از سلسله موی تو بود

دلتان میخواهد هر دقیقه به آئینه نگاه کنید تا ببینید آرایش موی شما زیبا باشد یا نه همه خانمها دلشان میخواهد.

یک فشار انگشت به تافت شما را مطمئن می سازد. آری صد در صد مطمئن که گیسوان قشنگ تراز همیشه شما آنطوریکه شما میخواهید، آنطوریکه شوهر عزیز شما میخواهد، آنطوریکه نامزد جوان شما میخواهد شما تاج زیبا مرتب و منظم فرم و شکل زیبای خود را حفظ کرده است.

تافت سبز برای موهای چرب و معمولی
تافت بنفش برای موهای خشک

بها ۱۲۵ ریال

تافت یکی از لوازم ضروری میز آرایش هر خانم

تافت یک محصول ممتاز دیگر از شوارتسکف آلمان بزرگترین متخصص بهداشت و آرایش مو در جهان

نمایش فیلم عظیم توپهای ناوارون رنگی ـ دوبله بفارسی سینماسکوپ

باشرکت: گریگوری پك ـ آنتونی کوئین دیویدنیون ـ آنتونی کوایل

که مورد استقبال گرم مردم قرار گرفته است در سینمای زیبای فری ادامه دارد

شروع سئانسها ۱ر۳۰ ـ ٤ ـ ۶ر۳۰ ۹ بعدازظهر تلفن ۲۷۸۹۳

اطلاعات

سه‌شنبه هفدهم رجب ۱۳۸۱ـ بیست و ششم دسامبر ۱۹۶۱ — سال سی‌یوششم ـ شماره ۱۰۶۹۰

امروز نخست‌وزیر درجلسه هیئت‌مرکزی شیروخورشید سرخ شرکت نمود

ظهر امروز جلسه مهمی برای امور خیریه وکارهای مربوط به تاسیسات جمعیت شیروخورشید سرخ مرکب از هیئت مرکزی ، اعضای شورای عالی جمعیت و چند نفر از وزیران و همچنین آقای علاء وزیر دربارشاهنشاهی در کاخ والاحضرت شاهدخت شمس پهلوی تشکیل گردید.

دراین جلسه بدعوت والاحضرت شاهدخت شمس پهلوی آقای دکتر امینی نخست‌وزیر نیز شرکت داشت.درجلسه‌ای که بریاست‌عالیه والاحضرت شاهدخت شمس پهلوی منعقد گردید گزارش اقدامات جمعیت وبرنامه و هدف شیرو خورشید سرخ درسال آینده برای توسعه امور خیریه و تاسیسات مربوط به‌بهداشت و سلامت مردم خاصه در شهرستانها و مناطق جنوبی کشور مورد بحث و مطالعه قرار گرفت و تصمیمات مقتضی برای توسعه وبسط کارهای جمعیت وگسترش اقدامات خیریه ازلحاظ کمك به طبقات ضعیف اتخاذ گردید.

وزیر جدید صنایع و معادن مشغول کارشد

آقای مهندس محمدتقی سرلك وزیر جدید صنایع‌ومعادن پس‌از شرکت در شورایعالی نفت از ساعت‌یازده صبح امروز در اطاق‌مخصوصی وزیر صنایع حضور یافت و مشغول کار شد .

وزیر صنایع و معادن بااینکه امروز قرار بود ، باخبرنگاران تماس بگیرد اطلاع داد که این ملاقات به‌چندروز آینده موکول‌میشود تاوی بتواند با آشنائی کامل بوضع این وزارتخانه بسئوالات خبرنگاران پاسخ گوید .

مجلس ختم مرحوم سید محمد صادق طباطبائی

از ساعت نه صبح امروز مراسم‌ختم مرحوم سیدمحمدصادق طباطبائی درمسجد سپهسالار برگزار گردید . دراین مجلس که تاساعت دوازده طول‌کشید ، والاحضرت شاهپورمحمودرضا ، آقای دکتر امینی نخست‌وزیر، آقای علاء وزیر دربار شاهنشاهی‌رؤسای سابق‌مجلسین ، وزرا ورؤسای وزارت دربار و عده‌ای از رجال وشخصیتهای مملکتی حضور داشتند و آقای فلسفی واعظ مشهور دراطراف‌خدمات‌مرحوم سیدمحمدصادق‌طباطبائی سخن‌گفت ودرساعت ۱۲ مجلس ختم‌بایان یافت .

صندوقهای شخصی مسئولین شهرآرا در بانك بازرسی شد

امروزکسب اطلاع شدکه آقای دکترمحمودی بازپرس دیوان‌کیفر دیروز ببانکملی رفته وباحضور آقای هنرمندی دادیار دیوان‌کیفر صندوق‌های‌شخصی مسئولین شرکت شهرآرا را مورد بررسی قرار داد .

آقای دریانی مدیر عامل شرکت شهرآرا نیز از زندان ببانك ملی اعزام شد ودراین جریان نظارت داشت .

درصندوق‌های شخصی مذکور درحدود ۳۰میلیون تومان سهام شرکت شهرآرا متعلق به‌آقای دریانی وچندنفر دیگر از مسئولین شرکت بدست آمد.

از صبح امروز کارمندان حسابداری شرکت شهرآرا درشعبه بازپرسی حاضر شده وبرای جمع‌آوری مطالب وارقام مورد احتیاج بازپرس ضمن‌مراجعه بدفاتر شهرآرا همکاری میکردند .

انتخابات انجمن شهر نائین متوقف شد

رئیس واعضای انجمن پرونده انتخابات را برداشته وناپدید شدند

خبرنگار مادر نائین تلفنی گزارش داد ساعت هفت‌بامداد روز جمعه گذشته طبق آگهی‌قبلی‌انجمن‌نظارت برانتخابات انجمن‌شهر نائین، اخذ رای دراین شهر شروع شد و زیر نظر آقای محمدی فرماندار نائین ابتدا جریان راتلفنی باستانداری اصفهان گزارش داد وسپس شخصابرای‌گزارش‌حضوری عازم اصفهان شد .

خبرنگار مادر گزارش خود اضافه میکند گفته میشود رئیس واعضای انجمن نظارت برانتخابات نائین نیز پس‌از این جریان باصفهان آمده وخودرا باستانداری‌معرفی کرده‌اند وفعلاز طرف استانداری در اینمورد اقداماتی درجریان است .

بموجب تصمیم جلسه دیشب شورایعالی اقتصاد

موسسات اقتصادی زائد دولت منحل میشود

برای فروش کارخانه‌های دولتی بمردم تسهیلات بیشتری برای خریداران فراهم میشود

ساعت چهارونیم بعداز ظهر دیروز جلسه شورایعالی اقتصاد بریاست آقای دکتر امینی درکاخ نخست‌وزیری تشکیل شد .

دراین جلسه که کلیهٔ اعضای‌شورا حضور داشتند ابتدا مسائل صنعتی کشور وامور مربوط بوزارت صنایع ومعادن مطرح شد و آقای نخست‌وزیر دراین موارد دستورالعملی به وزیر جدید صنایع ومعادن داد . آقای‌نخست وزیر متذکر شد وزارت صنایع و معادن برای سروصورت دادن بکار صنایع دولتی و واگذاری کارخانه ها بمردم هرچه زودتر با شرایط سهل و ساده‌ای وارد عمل شود زیرا این مسئله مدتهاست که مطرح میباشد ولی مورد عمل قرار نگرفته است .

از طرف دیگر وزارت صنایع در این موقعیت‌خاص باید کنترل ونظارت دقیق‌تر و بیشتری برروی صنایع و کارخانه‌های ملی داشته باشد زیرابا مشکلات موجود اعتبارات وکارگری و اقتصاد عمومی این مسئله بی‌نهایت اهمیت دارد . باین ترتیب قرار شد کمیته‌ای از نمایندگان وزارت صنایع ومعادن ، بانك مرکزی ، سازمان برنامه وکارشناسان شورایعالی‌اقتصاد تشکیل شود و برای پیش‌گیری از پیش آمد های احتمالی برای صنایع ملی وارد اقدام شود تا دیگر درآینده این‌نوع مسائل درجای معینی رسیدگی شود و وقت دولت ومقامات دیگر را نگیرد.

بخصوص دراین مورد بقائم‌مقام بانك توسعه صنعتی توصیه شد که این بانك‌باید بیشتربوظایف خود عمل کند.

سپس موضوع سازمان تهیه‌مسکن مطرح گردید واشکالاتی که دراین کار موجود است مورد بررسی قرار گرفت و

مسئله دیگری‌که درجلسه دیروز شورایعالی اقتصاد مطرح شد مربوط به سازمان های اقتصادی وابسته بدولت بودکه درحال حاضر مواجه با اشکالاتی هستند .

آقای نخست‌وزیر دراینمورد دستور داد که وزارت دارائی ووزارت‌بازرگانی مطالعاتی بیرامون این دستگاهها بعمل آورند ودر صورتیکه لزوم موجودیت هریك از دستگاهها مورد تائید قرار گرفت وسایل لازم برای کار آنهاتهیه ودراختیار ایشان‌قرارگیرد ومؤسساتی راکه زائد هستند وکارهای آنها را می توان به دیگر مؤسسات یا دستگاههای مشابه ارجاع‌کرد منحل کنند تاتحمیلی بدولت نشوندجلسه شورایعالی‌اقتصاد درساعت‌هفت‌وربع بعدازظهر پایان‌یافت

دانشگاه ۲۴میلیون ریال اعتبارخواست

این اعتبار بمصرف پرداخت مابه‌التفاوت حقوق استادان و معلمان میرسد

چندروز پیش دولت جدیدالاستقلال تانگانیکا در آفریقای شرقی ،بعنوان صدوسومین عضو سازمان ملل متحد، بعضویت این سازمان پذیرفته شد .

دراین عکس آقای دکتر مهدی وکیل بعنوان رئیس گروه آسیائی و آفریقائی ونماینده ایران به آقای «ژولیوس‌نیرر» نخست وزیر تانگانیکا تبریك میگوید .

درمورد پنج‌میلیون ریالی که از طرف دولت برای اجرای لایحه تمام وقت‌در اختیار دانشگاه گذاشته شده است صبح‌امروزیك‌مقام مطلع‌دانشگاه بخبرنگار ماگفت:هرکدام ازاستادان، دانشیاران و دبیران دانشگاه که«تمام وقت» بشوند اضافه مبلغ حقوقشان مطابق اسنادی که مابیانك خواهیم فرستاد ازاین مبلغ پرداخت خواهد شد .

اضافه حقوق استادان

مقام‌مزبور درمورد مابه‌التفاوت‌حقوق استادان و معلمین دانشگاه گفت بر طبق موافقت آقای نخست‌وزیر احکام استادان و معلمان دانشگاه از اول شهریور ماه صادر گردید .ولی هیئت وزیران درتصویب نامه مجددی مقرر کردند ،مابه‌التفاوت حقوق‌دانشگاهیان مذکور از دیماه پرداخت گردد در صورتیکه احکام از شهریور صادر شده بود .

لذا ازطرف دانشگاه طی‌نامه ای‌که چندی قبل‌برای نخست‌وزیری‌فرستاده شده است موضوع موافقت آقای‌نخست وزیر برای صدور احکام ازشهریورماه یادآوری‌شده‌وبرای‌پرداخت مابه‌التفاوت حقوق استادان ومعلمان دانشگاه مبلغ دومیلیون و چهار صد هزار تومان درخواست شده است .

دانشگاه امیدوار است دولت این مبلغ‌را پرداخت نماید .

طبق تصمیم شهرداری

عوارض جدید شهرداری

درباجه‌های آب وبرق دریافت خواهدشد

امروز شهرداری تهران اعلام کرد که ضمن اجرای آئین نامه جدید عوارض شهرداری ،اقداماتی برای قطع ارتباط مامورین وصول عوارض و مودیان بعمل خواهد آمد.

شهردار تهران امروز گفت در متن تصویبنامه لغو عوارض مزاحم پیش‌بینی هائی برای وصول عوارض از طریق باجه‌های وصولی بنگاه برق وسازمان آب شده است بااین اقدام شهرداری ، هریك از مودیان عوارض هنگام پرداخت بهای آب وبرق مستقیما عوارض شهرداری‌را نیز باین سازمانها پرداخت خواهند کرد. مقامات شهرداری میگویند بااین ترتیب اولا شهرداری‌ازهزینه گزاف وصول عوارض بوسیله مامورین خود معاف میشود و در ضمن چون مودیان همه‌ماهه این عوارض را مرتبا میپردازندهیچوقت بدهی پیدا نمی‌کنند که مانند سابق پس‌ازگذشت یك یادوسال پرداخت برای آنها طاقت‌فرسا و مشکل بوده باشدوازهمه مهمتر رابطه مامور و مودی برای همیشه قطع میشود.

مذاکرات ایران وافغانستان

ساعت‌ده‌صبح امروز جلسه‌مذاکرات اقتصادی ایران و افغانستان‌پیرامون مسائل بازرگانی و ترانزیتی در وزارت بازرگانی تشکیل گردید.

برای بررسی هریك از مسائل ترانزیت ، حمل و نقل ، تشریفات گمرکی و مسائل مربوط براهها کمیته‌های جداگانه‌ای مرکب از نمایندگان ایران وافغانستان‌تشکیل شده است .

نتیجه بررسی های این کمیته‌ها در جلسه مشترك‌مطرح‌شده‌وباحتمال زیاد دو هیئت ایرانی وافغانی باآنها موافقت خواهند کرد.

بطوریکه خبرنگار ما گزارش میدهد مذاکرات در محیط بسیار دوستانه‌ای جریان دارد و طرفین‌به مذاکرات امیدواری فراوان دارند ومعتقدند که نتایج آن برای هردو کشور بسیار رضایت‌بخش خواهد بود.

هیئت افغانی در راه آهن

درساعت دوازده ظهر هیئت‌افغانی از تاسیسات راه‌آهن ایران بازدید کردند بدین مناسبت از طرف‌راه‌آهن دولتی ضیافتی به‌ناهار بافتخار این هیئت داده شد .

جشن سالگرد تولد جناح بانی و موسس پاکستان

هشتادوپنجمین سالگرد تولد محمد علی جناح قائد اعظم و بانی پاکستان دیروز بعنوان جشن ملی در سرتاسر پاکستان برگزارشد.

پرزیدنت ایوب‌خان طی یك نطق رادیوئی خطاب بملت بمناسبت سالگرد تولدقائد اعظم گفت که قانون اساسی جدید کشور برای یك طبقه ویایك گروه و یا حزب بخصوصی نیست. بموجب این‌قانون اساسی مسئولیت اداره کشوربدوش عموم طبقات اعم از طبقات بالا و پائین محول میگردد تا هر فردی از افراد کشور بنوبه خود در امور مملکت سهیم باشد .

ایوب‌خان گفت که قائد اعظم باپیروی از اصول ایمان و اتحاد و نظم در نبرد آزادی پیروز شد مردم پاکستان نیز باپیروی از همین اصول میتوانند آزادی خودراحفظ کنند.

درقانون اساسی شوروی

ماده‌ای‌که استالین ازآن استفاده میکرد تغییر میکند

از مسکو ـ رویتر ـ نیکیتا خروشچف نخست‌وزیر شوروی شب‌گذشته اعلام‌کردکه‌بزودی قانون اساسی تازه‌ای برای شوروی تدوین خواهد شد .

باآنکه پیش‌بینی درباره چگونگی تغییراتی که درقانون اساسی تازه شوروی داده خواهد شد مشکل است ولی بنظر میرسد ماده ۱۳۱ قانون‌اساسی کنونی حتما تغییرداده خواهد شد دراین ماده خاطرنشان شده اتباع شوروی باید اموال دولتی را حفظ کنند وکسانیکه دراین زمینه کوتاهی نمایند دشمنان خلق بشمار میروند وبا استفاده از همین قانون بودکه استالین جنایات‌خویش را مرتکب شد .

تلفات سرمای هند به ۲۰۰ نفررسید

دهلی‌نو ـ آسوشیتدپرس ـ ۲۶ دسامبر ـ امروز گزارش رسیدتلفات سرمای شدید شمال هند دردهمین روز آن به ۲۰۰نفر رسیده است . درجه سردی هوا درنواحی شمالی اکنون دربعضی نقاط به ۵۳ درجه فارنهایت زیر صفر رسیده است .

۵۰۰ تن تلفات تعطیلات میلاد مسیح درامریکا

واشنگتن ـ آسوشیتدپرس ـ مقامات پلیس امریکا امروز پیش‌بینی کردندکه میزان تلفات ناشی از حوادث تعطیلات عید میلاد مسیح درامریکا به ششصدنفر خواهد رسید . از آغاز تعطیلات تاکنون نزدیك ۵۰۰تن درحوادث مختلف جان سپرده‌اند .

آگهی گشایش شعبه ری بانك تهران

بدین وسیله باطلاع عموم می رساند که شعبه ری بانك تهران واقع در خیابان ری مقابل انبار گندم از تاریخ ۲ ر۱۰ر۱۳۴۰ مفتوح و برای کلیه عملیات بانکی آماده است .

ساعات کار شعبه تا اطلاع ثانوی بشرح زیر است .

صبح ها باستثناء ایام تعطیل از ساعت ۸ الی ۱۲ ونیم

عصر ها از ساعت ٤ الی ٦ بعد از ظهر .

بانك تهران

عریضه سندیکای‌کارخانه‌های برق ملی ایران‌وابسته‌باتحادیه صنایع بحضور جناب آقای دکتر امینی نخست‌وزیر

جناب آقای نخست‌وزیر همانطوریکه استحضار دارید در جلسه سندیکای برقهای ملی ایران باحضور مدیران کارخانجات بعرضتان رساندیم که کارخانجات برق‌ملی ایران یك قدرت عظیم صنعتی است که شامل دویست کارخانه برق تهران وشهرستانها میباشد و قریب پنج میلیارد ریال دراین راه بدون استفاده از وام دولتی سرمایه‌گذاری‌شده است ودرآن جلسه از حضور جنابعالی استدعا گردید که بعرایض حقه‌مدیران کارخانه های برق توجه فرمائید این تقاضا ازدولتی که پشتیبان صنایع ایران بوده و هدف خودرا تقویت نیروی تولیدی مملکت قرار داده است گردید وجای بسی خوشوقتی است جنابعالی که‌خودیك استاد عالیقدر اقتصاد و سیاستمدار روشن‌بینی هستید عرایض مارا مورد توجه قرار داده ودستور مساعدت فرمودید ولی باکمال‌تاسف دستورات صادره که عبارت از جلوگیری از تدوین آئین‌نامه‌بدون‌درنظر گرفتن نظریات‌قانونی‌ماونرخ وهمچنین تصفیه حساب کارخانجات بررعایت مواد آئین‌نامه هابود از طرف مقامات مربوطه نادیده گرفته شد و متصدیان امراکنون همان راهی رامیروند که قبل از حکومت آن‌جناب میرفتند و نتیجه وضعی فشاری که اکنون به‌کارخانجات برق تهران وارد میشود اینست که نیروی تولیدی که بازاءآن دو میلیارد ریال فقط درتهران سرمایه‌گذاری شده در خطر انهدام وورشکستگی قرار گرفته است ودر صورت ادامه چنین وضع معلوم نیست سرنوشت بیش‌از یکصد هزار نفر مشترك تهران چه خواهد شد جناب آقای‌نخست وزیر سندیکای کارخانه‌های برق اکنون نگران سرنوشت دویست ـ کارخانه برق تهران وشهرستانها است . مدیران کارخانجات برق‌ایران عموما‌به‌شخص جنابعالی ودولت آن جناب حسن ظن دارند و میدانند که جنابعالی برای تقویت صنایع ایران و بهبود وضع اقتصادی کوشش مینمائید ولی باور بفرمائید متصدیان امر و آنهائی‌که سروکار مابا‌آنها است این نکات را درك نمینمایندوتصور میکنند اگر صندوق کارخانجات برق از طرف دادگستری تامین شود ویا اینکه کارخانجات را تهدید به‌جمع‌آوری نمایند در طریق منافع مردم و دولت قدم برداشته‌اند. در صورتیکه این تصور در شرائط فعلی بهیچوجه‌صحیح نیست‌همانطوریکه درجلسه سندیکا بحضورتان عرض شد صاحبان کارخانجات برق‌تهران آنچه را که از مردم بعنوان هزینه انشعاب گرفته وآنچه را که خود داشته‌اند روی هم گذارده واین تاسیسات عظیم را بوجود آورده‌اندو اکنون زیربار میلیونها‌تعهد وقرض به کمپانیهای داخلی و خارجی‌هستند وسزاوار نیست فشار شهرداری وبنگاه برق تهران تابه‌این‌حد برسد که کارخانجات تنهاراه نجات خودرا اعلان توقف بدانند . جناب آقای‌نخست وزیر مدیران کارخانجات برق تهران تصمیم گرفته‌اند در صورت ادامه این وضع‌ونادیده‌گرفتن درخواستهای حقه‌آنها سرنوشت کارخانجات برق‌تهران رابدست شهرداری داده واز خود سلب مسئولیت نمایندزیرا اداره یك دستگاه تولیدی وصنعتی احتیاج به‌آرامش دارد و این‌حملات وتعقیب‌ها سرنوشت موسسات تولیدی را دگرگون خواهد نمود.

باتقدیم احترام

سندیکای کارخانه های برق ملی ایران وابسته به‌اتحادیه‌صنایع‌ایران

بی‌خطر باتعداد چوب بیشتر

دانی وارن

سلطان کمدی اروپاوبزرگترین رقیب (پیربورون) وارد تهران‌شد. تاباتفاق معروفترین خواننده جاز امریکا

جون ریچموند

وارکستر بین‌المللی

لوسینگو دواسپانا

وخواننده هیجان‌انگیز کوبائی

الگاکیس

وهنرمندان ایرانی مورد علاقه‌شما

ویگن

روان‌بخش

در

کاباره میامی

باهنرنمائیهای خودوسائل‌سرگرمی ونشاط شمارا فراهم سازد.

اجتماع چنین گروه هنری بزرك بین‌المللی تابحال در ایران بی‌سابقه بوده

برای ژانویه وسیله تلفن : ۸۲۰۲۰۰ میزاررزوفرمایند

صندوق ضمانت صنعتی

یك نفر حسابدار مجرب که سوابق ممتد در اصول دفتر داری و تهیه تراز نامه بانکی‌و آشنائی کامل به‌زبان انگلیسی داشته‌باشد باحقوق کافی استخدام می کند . خیابان ویلا ـ خیابان اسفندیاری ۳۱۰ ـ D ۱ـ۲ آـ۳۲۲۸٤

مژده بعلاقمندان فرهنك کشور

شرکت سهامی پخش لاروس ایران جهت ترجمه دائرةالمعارف لاروس منازه Larousse Menager اززبان فرانسه بفارسی تحت عنوان فرهنك خانه‌داری بعده‌ای مترجم ورزیده نیازمند است که اولا درفرهنك وادبیات دو زبان فارسی وفرانسه متبحر بوده ثانیادر یکی از رشته‌های ذیل تخصصی داشته باشند.

۱ـ کشاورزی و باغداری
۲ـ خانه داری و آشپزی
۳ـ تعلیم و تربیت
٤ـ دکوراسیون و معماری
۵ـ پزشکی وبچه داری
٦ـ حقوق
۷ـ دامپروری ودامپزشکی
۸ـ مکانیکی
۹ـ صنایع مستظرفه
۱۰ـ تاریخ وجغرافیا

داوطلبین بایستی پیشنهاد خودرا باخط خود بزبان فرانسه تنظیم وضمن‌آن مشخصات‌خودوچنانچه تالیف یاترجمه‌ای در دو زبان دارند باقید نام کتاب وتاریخ انتشار آن با آدرس صحیح وشماره‌تلفن‌مرقوم وهرچه زودتر بوسیله صندوق پستی شماره ۱۱۳۵ جهت این شرکت ارسال دارند. آـ۳۲۲۵۰

گردونه

رایشگاه و بیمارستان مدرن کورش

کماکان و هر روز مجهزتر از روز قبل بفعالیت خود ادامه میدهد . برای نام نویسی و بازدید ازتاسیسات‌بینظیر زایشگاه کورش به

خیابان کوشك جنب بیمارستان امیراعلم مراجعه‌فرمائید

تلفن‌های ۳۳۷۲۷ـ۳۳۷۲۶ آـ۳۲۲٤٦ ۱ـ۲

شب‌نشینی باشکوه ژانویه ۱۹۶۲

درسالن تزئین شده و زیبای

کلبه

باارکستر معروف ایتالیائی **ویتوریو**

شام مخصوص ژانویه بانوشابه آلزاس فرانسه

لباس آزاد. رزرو میز اجباری تلفن ۸۵۹٦۲

مهمانخانه دربند

شب ژانویه درکیت‌کات

صدای سحر انگیز

پوران و ویگن

توام‌بانوای‌دل‌انگیز باندموزیك(بلوز)

وشیرینی وجذابیت برنامه‌های متنوع دیگر شبی فراموش نشدنی برای شما بیادگار خواهدگذاشت

رزرو میز اجباری است وبرای رزرو لطفا بتلفن ٦۲۵۰۰ مراجعه فرمائید.

حراج

مدل ایتالیائی فقط عالیترین کفشهای

۵۵۰ریال

میلانو نادری مقابل سینما ایفل
میلانو خیابان حافظ مقابل‌پارك هتل
میلانو شاهرضا مقابل فرصت
میلانو شاهرضا جنب سینماپلازا

روزنامه دیپلمات

ناشر ۱ فکار آزادیخواهان کشور فردا از هر جهت خواندنی است

جایزه ممتاز بلیطهای هفتگی بخت آزمائی ملی

۱۰۰ هزار تومان شد

سری جدید بلیط های بخت آزمائی ملی‌که هر هفته دارای یك جایزه صد هزار تومانی و ده‌جایزه سی‌هزارتومانی‌ودوجایزه ده هزارتومانی وهفتصدوهفتاد هزار تومان جوایز کوچك میباشد درمعرض فروش‌قرارگرفت و روز چهارشنبه همین هفته‌قرعه‌کشی‌میشود.

برای خرید بلیط واستفاده از جایزه ۱۰۰ هزار تومانی این هفته فقط

امروز وفردا فرصت دارید