اطلاعات

سال سی وسوم ـ شماره ۹۷۹۶ — سه‌شنبه دوم دی ماه ۱۳۳۷ — تکشماره دو ریال وتیم

جریان روز

طبقه جدید ¦ وقت معامله

سرمقاله وتفسیر جهان در صفحه دوم

رقص مقدس
برمزار مولانا

قونیه ـ خبرگزاری فرانسه ـ بمناسبت ششصدو هشتاد و پنجمین سال درگذشت مولانا جلال‌الدین شهرداری قونیه مجلس یادبودی بر پا نمود .

پس‌از آنکه جمعی از دانشمندان‌در مدح مولانا جلال‌الدین بیاناتی‌ایراد کردند عده‌ای از پیروان طریقه مولانا نمایش مختصری دادند که قسمتی از آن رقص مقدس بود .

امتیاز کمپانی نفت بصره لغو شد

صفحه ۲۰

شرکت انگلیسی نفت عراق حاضر شد کارگرانی را که هنگام بحران سوئز برکنارکرده بود بکاربگمارد

یکصد نفر کارمند عراقی باتهام عدم صلاحیت تصفیه شدند

بموجب اعلامیه وزارت صنایع که از رادیو بغداد منتشر شد پس از مذاکراتی که بین دولت عراق و کمپانی نفت «بصره‌پترولیوم کمپانی» بعمل آمد کمپانی مزبور قبول کرد که امتیاز خودرا جهت اکتشاف نفت در آب‌های عراق لغو کند .

بطوریکه خبرگزاری فرانسه از بغداد گزارش میدهد در اعلامیه وزارت صنایع عراق ضمنا اضافه شده که‌مذاکرات ادامه‌داردتابعضی از امتیازات شرکت نفت در مورد سرزمین هائی که هنوزبهره‌برداری از آن شروع نشده نیز ملغی گردد.

بکار گماشتن کارگران

خبرگزاری خاورمیانه اطلاع داد عراق کمپانی پترولیوم قبول کرد کارگرانی را که در سوم نوامبر ۱۹۵۶ بعلت خرابی‌خطوط‌لوله‌کشی نفت از کار برکنار شده بودند مجددا بکار بگمارد.

خبرگزاری خاورمیانه اضافه‌نموده که کمپانی پترولیوم به‌کارگران مزبور دستور داده تقاضای خودرادر این مورد هرچه زودتر تسلیم کنند تاوضع آنها مورد رسیدگی قرار گیرد .

بقیه در صفحه‌سوم

جمجمه وسکه‌هائی که‌از راز بزرك تاریخی پرده برداشت

کشف کاسه‌ای که باشش هزار سال عمر خود نماینده تمدن عظیم ایران باستان است

جریان کشف شهر تاریخی دوران هخامنشی در زیر تپه‌های فسا وآثار جدیدی که ازاین شهر مدفون بدست آمده است

از اعماق این چاه عجیب دریچه‌ای به اسرار تمدن دوران اجداد ما باز شده است

کاسه شش هزار ساله

قبلا باستحضار خوانندگان عزیز رسید که‌در چند فرسنگی شهر فسا یك شهربزرك تاریخی که‌گویا مربوط بدوره ساسانیان و هخامنشیان وقبل از تشکیل امپراطوری بزرك‌هخامنشی است اززیرتپه‌های خاك کشف شده وازطرف اداره آثار باستانی فارس در تپه‌های شهر تاریخی حفریاتی آغاز گردیده است .

اینك گزارش مشروحی که‌خبرنگارما درشیراز ازجریان کشف این شهر تاریخی وهمچنین حفریاتی‌که‌اخیرادر تپه‌های آنشهر صورت گرفته تهیه کرده‌است درزیر باستحضارخوانندگان عزیز میرسد :

دست تصادف

چندی قبل درجاده‌فسا به‌داراب در محلی واقع دربین «اکبرآباد»و قریه «دوگان» تصادفا تعدادی سکه و یك جمجمه انسانی بوسیله یك عابر کنجکاو کشف شد وجریان باطلاع ژاندارمری رسید .

آقای ستوان مهذب افسرژاندرمری فسا کشف سکه‌ها وجمجمه‌را به‌آقای سرهنك نواب صفوی فرمانده هنك ژاندارمری اطلاع‌داد وایشان نیز موضوع رابا‌آقای فریدون توللی بازرس فنی اداره کل باستانشناسی که‌برای مطالعه باین نواحی مسافرت

بقیه در صفحه ۱۹

شاهنشاه خطاب بنمایندگان مجلسین فرمودند :

سیاست بنا کننده ما بنفع مردم‌است

استفاده از مازاد پشتوانه اسکناس نتایج نیکوئی داده‌است

شاهنشاه درموردتسریع درتصویب لوایحی‌که درمجلسین معوق‌مانده فرمایشاتی‌نمودند

بطوریکه اطلاع دادیم ساعت یازده بامداد دیروز آقایان سناتورها و نمایندگان مجلس شورایملی بالاجتماع در کاخ مرمر به‌پیشگاه شاهنشاه شرفیاب شدند .

شاهنشاه پس‌از ابرازتفقدفرمودند: بحمداله از سفر کوتاه خودمان مراجعت کردیم و دوباره توانستیم با آقایان در اول ماه طبق معمول ملاقات کنیم . قطعا اطلاع دارید که مسافرت ما بخوبی صورت‌گرفت ومذاکرات دوستانه‌ای در محیط حسن تفاهم کامل انجام پذیرفت و موقعیت ایران بیش‌از پیش برای دوستان ما و سایرین روشن شد. روابطی که برپایه بسیار محکم و براصل همکاری کاملا مساوی و شرافتمندانه با ایتالیائیها داریم مسلما در آینده توسعه بیشتری‌پیدا خواهد کرد ایشان حاضرند در قسمت های فنی وکشاورزی وسایر قسمت‌ها همه نوع با ما همکاری کنند و همچنین در تاسیس‌مدارس حرفه‌ای و کشاورزی اقدام نمایند . این توجه نسبت بما در تمام ممالك

بقیه‌درصفحه۹

در جلسه دیشب شورای عالی اقتصادکه در حضور ملوکانه تشکیل شد

نصب لوله سوم برای انتقال آب سد کرج بتهران

دیشب تاسیس کارخانه لاستیك سازی درایران مورد بحث شورای عالی اقتصاد قرار گرفت ـ ایران نظریات قطعی خودرا درمورد بانك بین‌المللی توسعه صنایع ایران ببانکهای آمریکائی اعلام میکند

ساعت سه‌ونیم بعداز ظهر دیروز شورایعالی‌اقتصاد درپیشگاه‌شاهنشاه در کاخ مرمر تشکیل شدو آقای نخست‌وزیر و سایر اعضای شورا در جلسه حضور داشتند .

آقای حسنعلی منصور معاون اقتصادی نخست‌وزیر و دبیر کل شورایعالی اقتصادپیرامون تصمیمات شورا بخبرنگار ما اظهار داشت در این جلسه ابتدا گزارش کمیسیونی که با شرکت آقایان ناصر وزیر دارائی مهندس شریف امامی وزیر صنایع ومعادن‌نیساری وزیربازرگانی ابتهاج مدیر عامل سازمان برنامه و کاشانی مدیر کل‌بانك ملی‌ایران واینجانب تشکیل شده و موضوع تشکیل بانك بین‌المللی توسعه

بقیه در صفحه‌بیستم

اینگریدبرگمن: بهترین ستاره سال ۱۹۵۸

«مرد پیرودریا» بهترین فیلم آمریکائی ویك‌فیلم هندی‌بهترین فیلم خارجی شناخته شد

اسپنسرتراسی بخاطر بازی ماهرانه خود درفیلم «مردپیرودریا» بعنوان بهترین هنرپیشه مردسال ۱۹۵۸ انتخاب‌گردید

اینگرید برگمن

اسپنسرتراسی

ارنست همینگوی

نیویورك ـ یونایتد پرس ـ هیئت‌ملی بررسی فیلمها اعلام‌داشت که‌مرد پیرودریابهترین فیلم سال ۱۹۵۸ می‌باشد .

علت انتخاب فیلم مزبور که از نوشته ارنست همینگوی اقتباس‌شده آن است که فیلم مردپیرودریا ازجمله فیلمهائی‌است‌که‌مربوطبه‌یکموضوع‌هنری صرف می‌باشد .

بهترین فیلم خارجی که‌در امریکا نمایش داده شده پاترپانچالی یك فیلم هندی می‌باشد .

جان فورد بهترین کارگردان سال برای کارگردانی فیلم (آخرین‌هورا) می‌باشد .

بهترین ستاره سال اینگریدبرگمن برای بازی‌در فیلم (قهوه‌خانه‌ششمین خوشبختی) شناخته شد .وبرگمن بهترین جایزه رادبود .

استیسرتریسی بهترین هنرپیشه سال شناخته شدهوی بمناسبت بازی دردوفیلم (مردپیرودریا)و(آخرین هورا) بهترین جایزه را دریافت داشت .

گی‌والس بعنوان بهترین ستاره راهنمائی سینما بمناسبت بازی در فیلم «دهان اسبان) انتخاب شداین فیلم کمدی انگلیسی بوده وستاره اول آن الك گینس بود .

فیلم‌های زیر بعنوان بهترین‌فیلم های‌درجه اول‌سال ۱۹۵۸ شناخته شدند .

۱ـمردپیرودریا
۲ـمیزهای جدا
۳ـآخرین‌هورا
٤ـتابستان طولانی وگرم
٥ـطوفان
٦ـگربه روی سقف
۷ـالبه
۸ـ برادران کارامازوف
۹ـجی‌جی

یکی از دیپلماتهای شرقی درباره اوضاع عراق گفت :

قاسم بطرف کمونیسم میرود

مگر آنکه دول غربی اورا در آنطرف کمك کنند

قاسم بکمونیستها قولهائی داده‌که اکنون انجام آنها برایش مشکل وانجام ندادن آنها مشکلتر میباشد

صبح‌امروز خبرنگار مابایکی از دیپلمات های شرقی‌که‌بامور داخلی عراق آشنائی کامل دارد واخیرامدتی درعراق ماموریت داشته است در باره اوضاع عراق وفعالیت کمونیست های این کشور مصاحبه کرد این دیپلمات خارجی اظهارداشت :وضع داخلی عراق اکنون بسیار بی‌ثبات است وقاسم هنوز نتوانسته است براوضاع داخلی کاملا تسلط پیدا نماید کمونیستها نیز که اکنون منشاء تظاهرات خیابانهای بغداد هستند وگاهی در تظاهرات خود که همراه‌باشعارهای کمونیستی وافراشتن پرچم‌های‌سرخ است ده‌هزار نفر گرد می‌آورند ،درمقابل رژیم قاسم‌مردد هستند .

البته باید توجه داشت که تمام کسانی که‌دراین تظاهرات حاضر میشوند کمونیست نمی‌باشند بلکه اکثرا مردم بیکار هستند که برای تماشا گردمیآیند وبطورکلی کمونیست هادرعراق مورد تنفر عمومی‌هستند .

کمونیستهای عراق درسال ۱۹۵۳ طی‌بیانیه‌ای اعلام‌داشته بودند که از دولتی که قرارداد نفت عراق را لغو نماید حمایت خواهند کرد.یك‌روزپس از کودتای اخیر عراق کمونیستهادر بغداد وبصره تظاهرات نمودند وطبق خط مشی اعلام شده پشتیبانی خود راازدولت قاسم باطلاع او رساندند.

قاسم‌که‌پس‌از اختلاف باسران‌دیگر کودتا مخصوصا سرهنك عارف احتیاج به‌پشتیبانی کمونیستها داشت

بقیه درصفحه هفدهم

ورود دانشجویان بکازینو ممنوع‌شد

گزارشی‌که دراین زمینه خبرنگار اطلاعات از وین ارسال داشته درصفحه پانزدهم چاپ شده است

اقمار مصنوعی زمین

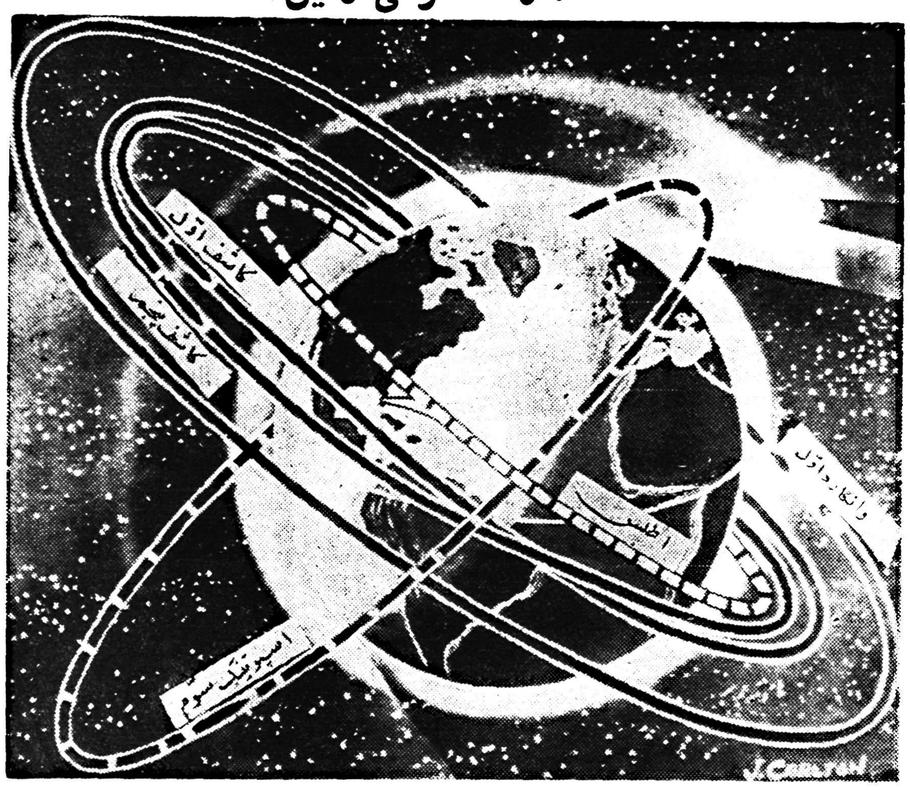

نموداری ازپنج ماه مصنوع دست بشری که اینك درمدار کره زمین بگردش درآمده‌اند

قاتل زین‌العابدین یگانه دستگیرشد

واقرار کردکه چون ازاوچند بار مطالبه پول کرده وجواب منفی شنیده باین کار اقدام کرده است

علاوه برمسکوکات طلا ونقره مقدار زیادی اسکناس از زیر خاك بیرون آورده شد

خواهر مقتول مدعیست که قسمت اعظم وجوه نقد برادرش در اطاقهای منزل مدفون است ـ میلیونها تومان بود باز کردن آن میسر نگردیدو صندوقها و چمدان باداره‌سرپرستی فرستاده شد و اسناد و مدارك بدست آمده نیز در اختیار بازپرس قرار گرفت .

بقیه درصفحه هیجدهم

میراث زین‌العابدین مقتول بچه کسانی میرسد

دیروز باطلاع خوانندگان محترم رسید که بازپرس شعبه ۲ آقای فرشاد باتفاق‌نماینده اداره‌سرپرستی وزارت دادگستری و چهار نفر از مامورین آگاهی‌وبانو بلقیس‌نصیری وحاج‌علی رهبانی عیوضی که خود را خواهر و برادر مقتول معرفی میکنند بمنزل مقتول رفته و پس‌از معاینه وبازرسی یك صندوق‌بزرك چوبی که در مغازه متروکی پنهان شده بود کشف کردند و هم‌چنین در اطاقی که زین العابدین یگانه بقتل رسیده بود از جیب شلواروی یك چمدان چرمی کهنه و یك صندوق آهنی دیده شد و پس از گشودن چمدان مقدار معتنابهی سکه های نقره دوره قاجاریه بدست آمد وچون در صندوق آهنی قفل

شرکت نخست وزیر در مجمع عمومی بیمه ایران

آقایان نخست وزیر ووزرای فرهنك ودارائی وبازرگانی واعضای هیئت مدیره وشورایعالی بیمه درجلسه مجمع عمومی صاحبان سهام‌که امروز صبح تشکیل شد

صبح امروز مجمع‌عمومی‌صاحبان سهام شرکت سهامی بیمه ایران تشکیل شد. آقای دکتر اقبال‌نخست وزیر و آقایان ناصر وزیر دارائی دکتر مهران وزیر فرهنك ونیساری وزیر بازرگانی و اعضای شورایعالی بیمه و همچنین اعضای هیئت مدیره شرکت در آن حضور داشتند چند موضوع در دستور مذاکرات امروز مجمع قرار داشت .

آقایان دکتر اقبال نخست‌وزیر و دکتر مهران‌وزیرفرهنك تا ساعت ده‌ونیم در مذاکرات شرکت داشتند وازآن ساعت مذاکرات‌مجمع‌عمومی با حضور آقایان ناصر وزیر دارائی و نماینده صاحبان سهام شرکت و نیساری وزیر بازرگانی ادامه یافت وتا نزدیك ظهر ادامه داشت . در

بقیه درصفحه بیستم

امروز هنگام بحث درلایحه استخدام استاد برای شهرستانها

جلسه مجلس شورایملی منشنج شد

لایحه منع مداخله در معاملات دولتی بتصویب رسید

مجلس شورای ملی ساعت ده‌بامداد امروز بریاست آقای دکتر موسی عمید «نایب رئیس» جلسه علنی داشت

در جلسه امروز ابتدا بعنوان پیش از دستور پیرامون تقسیم املاك و نقش تبلیغات در زندگی امروز و وضع بنادر جنوب صحبت شد وبعد بقیه لایحه تکمیل استادان دانشکده های شهرستانها مطرح گردید .

تقسیم املاك خالصه

پس‌از نجام‌امور مقدماتی آقای‌مهندس مهدی شیبانی بعنوان اولین ناطق پیش‌از دستور گفت :

آقایان یقینا روزسی‌ام‌آذر۱۳۳۷ در تاریخ‌کشورمارو‌زپرافتخاری محسوب میشود.

آقایان نمایندگان محترم عمل تقسیم املاك خالصه رانباید امر کوچکی تصور نمائیم .(صحیح‌است) متاسفانه‌ماتبلیغات‌صحیح‌واساسی‌نداریم تا

بقیه درصفحه هفدهم

یك سند هیجان انگیز سیاسی منتشر میشود

وصیتنامه سیاسی هیتلر

آخرین اظهارات ووصایای هیتلرکه درپناهگاه زیرزمینی کاخ صدارت عظمی بیان شده وتوسط مارتین بورمن ثبت گردیده ازامروز درصفحه ۱٤ بنظر خوانندگان میرسد

کاپری

رستوران مجلل کاپری که تحت نظر متخصصین خارجی اداره میشود. روز نهم دیماه دایر وبرای پذیرائی مشتریان محترم مهیا میباشد .

نشانی: نیاوران ـ زیرقصر صاحبقرانیه

آ ـ ۲۲۳۵۱ ۱ ـ ۳

پنجشنبه چهارم دی

اولین جلسه هیئت داوران

آ ـ ۳٤٤٥٦

بقیه درصفحه سوم

چاه‌نفت سمنان درانتظار فوران

دادگاه جنائی گیلان قاتل بامداد را باعدام محکوم کرد

عده‌ای ازمردم نهاوند ازترس زلزله‌های پی درپی بنقاط دیگر مسافرت میکنند

مردی که زنش را درتنور سوزانده بود به پنج سال زندان محکوم شد

مشروح اخبار وحوادث شهرستانها را درصفحه ۱۲ مطالعه فرمائید

جریان روز

طبقه جدید

پیروز اولین قسمت از املاك خالصه درگرمسار بین کشاورزان همان محل تقسیم گردیده و اسناد مالکیت آنها بمالکین تازه واگذار شد.

میتوان گفت باآغاز تقسیم وفروش خالصجات بین زارعین یکی ازبزرگترین قدمهای اصلاحی در تاریخ تحولات اجتماعی کشور ما برداشته شد .

از چندین سال پیش که فکر تعدیل مالکیت اراضی مزروعی و شرکت‌دادن کشاورزان درمالکیت آب و خاك بعنوان یك نظریه اجتماعی و اقتصادی در کشورهای کشاورزی بوجود آمد، در مملکت ما برای اولین بار شاهنشاه پیشقدم در اجرای این نظریه شده و آنرا از املاك پهلوی آغاز فرمودند .

البته هنگامی که شاهنشاه تصمیم باجرای این نقشه اصلاحی اتخاذ کردند، مشکلات و موانعی وجودداشت که امید بثمر رسیدن آنرا تضعیف می‌نمود.

ازیك طرف مالکینی که هنوز اطلاع کافی از تحولات اجتماعی کشور های دیگر نداشتند این اقدام شاهنشاه را موجب تزلزل منافع مالکانه‌میپنداشتند واز طرف دیگر بعضی سیاست های خارجی که ادامه فقر و بدبختی کشاورزان و زحمتکشان ایرانی بهترین بهانه تبلیغاتی آنهابود اجرای نقشه تقسیم املاك پهلوی را مقدمه خلع سلاح تبلیغاتی خود تلقی می‌کردند .

شاید این تنها مورد ی‌باشد که دو طبقه مختلف المنافع و متضاددرمخالفت باآن هماهنگی داشتند.

ولی همانطوریکه دیدیم شاهنشاه بهیچ قیمتی از اجرای تصمیم خود منصرف نشده و آنرا در تمام اوضاع واحوال گوناگون ادامه دادند ، تا آنجا که تقریبا تما ماملاك پهلوی را بین کشاورزان ساکن آن دهات‌قسمت کردند و جمعی از زارعین مملکتررا از حال رعیت بودن خارج کرده ومبدل به‌خرده مالك نمودند .

درعین‌حال‌ازهمان‌اوایل‌آغاز تقسیم املاك پهلوی شاهنشاه تقسیم و فروش املاك خالصه را نیز که اختیارش در دست دولت میباشد بدولت‌ها توصیه فرمودند ، ولی متاسفانه در تقسیم قسمتی از آنها مزجمله خوزستان اشتباهاتی بوقوع پیوست و نسبت‌به بقیه هم سستی و کوتاهی بعمل آمد. هنگامی که تعداد زیادی املاك پهلوی بوسیله سازمان کوچك و محدودی‌با نظم وترتیب وبه‌سرعت تقسیم‌میشد ، مسلما اگر دولت‌ها هم‌میخواستندمی توانستند باسازمان وسیع و ماموران زیاد خود املاك متعلق بخود را قسمت کنند. بهرحال، گواینکه‌این‌کار دیر صورت پذیرفت ولی‌بالاخره از مرحله حرف و وعده وارد مرحله عمل‌گردید اکنون که این فکر صحیح و برنامه عالی از مرحله حرف گذشته و صورت عمل بخود میگیرد امیدو انتظار میرود که باسرعت ودقت بپایان رسیده و به‌نتیجه مطلوب برسد .

منتها همانطوریکه سابقا نیز دراین روزنامه نوشته شده است ، باید توجه داشت که باتقسیم املاك خالصه واراضی مزروعی بین کشاورزان طبقه جدیدی دراجتماع پیدا میشود که اصول اجتماعی واقتصادی‌مخصوصی باید داشته باشد . یعنی چنین اصولی را خودبخود خواهد داشت ، درصورتی که کلیه شرایط و نکات لازم دربوجود آوردن این طبقه رعایت شود.

زارعین و کشاورزانی که تا دیروز تنها بصورت رعیت در ملك دولت امرار معاش مینمودند در حقیقت تابع اصول اقتصادی خاصی بودند که درعین منحط وابتدائی بودن تکیه‌گاه مخصوصی داشت بنام مصالح مالی مالك .

یعنی مالك‌برای‌اینکه دستگاه‌مالکیت‌و بهره‌برداری او بهم نخورد خود را ناچار میدید که در موارد ضروری ولو بهزار منت ومشقت وباصدها فشار و تضییق کمك مالی بنام مساعده به‌زارعین خود بدهد وآنهارا در مقابل بعضی پیشامدها حمایت کند. ولی اکنون آن حمایت‌ها از زارعین املاك تقسیم شده سلب‌میشود در حالیکه آثار فقر اقتصادی سیستم رعیتی‌هنوز از زندگی زارعین ریشه‌کن‌نشده‌است. باتوجه باین نکته دقیق است که‌خود بخود ضرورت تاسیس سازمانهای اقتصاد روستائی بصورت اساسی‌ترین مسئله خودنمائی میکند . مراقبت مستمر درزندگی این طبقه ، انجام کمك های مادی و معنوی از طریق پرداخت وامهای تعاونی وتعلیمات تعاونی وراهنمائی‌های لازم برای برقراری یك اقتصاد سالم روستائی مسائلی است که بارعایت آنها فقط میتوان بپایدار ماندن این طبقه جدید امیدوار بود وبس .

وقت معامله

هلاشی‌که از بهبود روابط جمهوری متحده‌عربی وغرب‌پدیدار شده‌است هنوز جنبه‌جدی ندارد. اعتبار ۲۰۰ میلیون مارکی‌کمپانی های خصوصی آلمانی‌برای ساختن سد آسوان، ادامه برنامه کمك های فنی آمریکا ـ که میزان‌آن برای مصر چندان قابل ملاحظه نیست ـ واجاره دادن یك‌کشتی لاروبی آمریکائی به‌جمهوری‌متحده برای تعریض کانال، همه نشانه هائی است، اما زمینه محکمی را تشکیل نمیدهند .

باوجود این تمایل به بهبود روابط از هر دو جانب آشکار است . خصوصا اگر توجه کنیم که دوستی غرب وجمهوری‌عربی در شرایط کنونی بسیار لازم‌تر از گذشته شده است . برای نخستین بار قاهره و واشنگتن دریك مورد مهم توافق دارند و هر دو به‌یك اندازه از توسعه کمونیسم در عراق متوحش‌وخواهان جلوگیری ازآن هستند . وشاید ازاین مهمتر هردو بدرستی میزان ضعف و قدرت خودرا دریافته‌اند وبهتر میتوانند باهم سازش‌کنند.

عبدالناصر بی‌آنکه‌بطورکامل از آرزوی تشکیل یك دولت عربی واحد دست برداشته باشد، بارها سخن از احتیاط و خودداری از عجله بمیان آورده است و یکبار هم گفت‌که اعراب باید در برابر آرزوهای خود سدی به‌بندند . او در سودان ، اردن و تونس شکست خورده ، در عربستان سعودی و لبنان صلحی براساس سازش وگذشت متقابل بدست آورده ودر عراق بایك شکست خطرناك که ظاهر پیروزمندانه‌ای داشت روبرو شده است .

از جانب دیگر آمریکائیها نیز بیش از همیشه احتمال برکنار شدن عبدالناصر یا حفظ رژیم های از مد افتاده را در دنیای عرب بکنار گذاشته‌اند .سیاست خارجی‌آمریکا بهرحال بایدروی وجود عبدالناصر حساب‌کند ودر واقع آمریکائیها کاملا آماده مساعدت به‌عبدالناصر هستند ، مشروط برآنکه او از دعاوی خود نسبت به‌سایر سر زمینهای‌عربی دست بردارد .

عبدالناصر ثابت کرده‌است‌که کمونیست یادست‌نشانده‌کمونیستها نیست واین خود برای آمریکا به‌مقدار زیاد کفایت میکند .

فاسیونالیستهای عرب چه در مصر وچه در سایر جاها ـ حتی درعراق ـ ثابت کرده‌اند که‌خواهان معامله با غرب هستند و بیشتر اختلافات بر سر شکل معامله و شرایط آنست . باوجود این‌دنیای غرب ترجیح میدهد تا وقتی‌که یك نیروی مؤثر واقعی برای‌متحد ساختن همه سرزمینها واقوام‌عربی بوجود نیامده بایك نفر روبرو نباشند و باید تصدیق‌کرد که اعراب، برغم شور وتمایل شدید وآتشین‌خود،هنوز ازنظر اقتصادی، اداری ونظامی آماده‌وحدت نیستند وسیر آنها بطرف یك دولت‌واحد باید از مراحل استقلال وآگاهی ملی بگذرد وقبلا بسیاری از مشکلات زندگی جدیدراحل‌کنند.

پس‌از آنکه پایه‌قدرتهای‌استعماری در خاورمیانه بکلی فرو ریخت ، یعنی در حوالی سال ۱۹۵۶ ، یافتن راهی از میان بن‌بستهای سیاست این منطقه چندان دشوار نیست . اکنون‌که از انگلستان تنها شبحی باقی مانده است و از نظریات و شیوه‌های‌آن‌کمتر اثری برجا است ، بهتر ازگذشته میتوان مفهوم معامله و دادوستد را جانشین تملك استعماری‌کرد . زیراکه دراستعمار، حتی‌استعمار تغییر شکل‌یافته بعد از جنك ، پایه همهٔ نظریات بر مالکیت و استیلا و تصاحب استوار است. کشور نیرومندی‌که دعاوی خودرا نسبت به‌مناطق عقب‌افتاده‌برمبنای آباد کردن و سرمایه‌گذاری بنا کرده است، درته دل خود نمی‌تواند قائل به تساوی باآنها باشد . او بیش‌از آنکه خریدار باشد مالك است .

امروز در عین اینکه هنوزبعضی از محافل در اروپای غربی تقاضا های اضافی ملل خاور میانه را در حکم دزدی‌اموال‌خود تلقی‌میکنند، طرف اصلی مردم خاور میانه‌دیگر اروپا نیست بلکه آمریکا است وآمریکائیها با مفهوم معامله و داد و ستد بهتر از هرکس‌آشنائی دارند. اکنون فقط باید از چنك بدگمانیها و قضاوت های قبلی رهائی جست .

کلاس مخصوص خبرنگاران جراید

زبان عربی بامتد وارسته

استاد دانشمند جناب آقای دکتر منوچهر وارسته تکلم ، نوشتن وترجمه بزبان عربی را در مدت بسیار کوتاهی بمحصلین فارسی زبان می‌آموزند . کلاسهای زبان عربی افتخاری است و فقط برای یکدوره بعنوان نمونه دایر میشود . داوطلبان محترم هر روزه درفاصله ۵ تا ۷ بعداز ظهر به دفتر انستیتو (در محل آموزشگاه نمونه)دروازه دولت اول خیابان خاقانی رجوع فرمایند . ثبت نام فقط تا پایان هفته اول دیماه ادامه دارد. مدیر کلاسها ـ لسانی

آ_۲۳۴۰۵

سمینارهای انگلیسی صدر

مقدماتی ـ عالی ـ مکالمه

شروع دوره زمستانی از ۱۳ دیماه

ساعات کار: ۵تا۶ـ ۶ تا۷ـ ۷ تا۸

۵ونیم‌تا۶ونیم‌ـ۶ونیم‌تا۷ونیم‌ـ۷ونیم‌تا۸ونیم

دوره کلاس‌حداکثر ۱۵ نفر نام‌نویسی‌میشود

استادان‌متخصص ایرانی وخارجی درکلاسهاتدریس میکنند

نام نویسی همه روزه از۵ تا۷ بعد ازظهر

دبیرستان ساسان خیابان شاه چهارراه شیخ هادی (رازی) تلفن ۴۶۹۱۰

آ_۲۳۳۹۹ ۱ـ۱۰

باکمال تاسف فوت‌مرحوم مغفور **حاج عباس‌خان نیکخواه طارمی** را باطلاع دوستان وآشنایان محترم میرساندمجلس ختم مردانه روز چهارشنبه سوم دیماه ازساعت ۲ ونیم تا ۴ونیم بعدازظهر درمسجد ارك ومجلس ختم‌زنانه در همان روز وساعت درمنزل شخصی آنمرحوم واقع در خیابان اسکندری شمالی کوی احمدی دست راست درب چهارم منعقد خواهد شد .

مصطفی مقدم ـ الاحقر علی‌اکبر موسوی طارمی ـ مرتضی مقدم ـ هوشنك اشرافی ـ حیدرنیکخواه ـ دکتر محسن نیکخواه ـ سید مصطفی موسوی ـ دکترحسن رحمانی ابوالفتح وثوق زمانی ـ حاج احمد نیکخواه ـ صادق‌نیکخواه ابوالحسن نیکخو ـ نصرت‌اله مقدم ـ شمس‌الملوك نیکخواه ـ شوکت نیکخواه ـ عزت‌الملوك مقدم ـ عظمت نیکخواه .

آ_۲۳۳۲۳

بمناسبت چهلم درگذشت مرحوم مغفور **آقای محسن برادران قاسمی** مجلس تذکری درروز پنجشنبه چهارم دیماه جاری ازساعت ۴ تا ۷ بعدازظهر درمنزل آنمرحوم واقع درسرآب‌سردار کوچه زاهدی برقراراست بدینوسیله باطلاع کلیه اقوام ودوستان آنمرحوم میرسدکه در روز مزبور شرکت فرمایند . عفت برادران قاسمی

خانواده‌های **احسانی ـ روحانی ـ قمی ـ میر فخرائی ـ سلطانی ـ جهانبانی ـ برمك ـ اسلامی ـ بنی‌آدم ـ گوشه‌ـ کریمی ـ برفعی ـ جانپور ـ سیروس**

درگذشت مرحومه **بانو مرضیه احسانی ومرحوم آقا احمد روحانی** داماد آنمرحومه راباطلاع دوستان ومنسوبان میرسانند مجلس ختم مردانه در قم انجام وختم زنانه روز چهارشنبه ۳ دیماه از ساعت ۲تاه بعدازظهر درمنزل آنمرحومه واقع در چهارراه گمرك شاهپور کوچه‌سعادت منعقد خواهد بود ضمنا روز پنجشنبه چهارم دیماه‌بمناسبت شب هفت در قم مجلس ختم مردانه منعقد میگردد .

بعموم بازماندگان مصیبت وارده را تسلیت میدهیم .

اذامات العالم ثلم فی‌الاسلام ثلمة

بمناسبت رحلت حضرت حجةالاسلام والمسلمین‌آقای **شیخ مهدی مازندرانی طاب‌ثراه** کـه‌از علماء ومدرسین حوزه علمیه قم بوده‌اند از طرف علماء اعلام دامت‌برکاتهم صبح چهارشنبه از ساعت ۹تا۱۱ در مسجد مدرسه‌خان مروی مجلس فاتحه منعقد است .

انشاءالله عموم مومنین وعلماء باشرکت خود تعظیم شعائر مذهبی خواهند فرمود .

الاحقر محمدالموسوی البهبهانی عفی‌عنه ـ الاحقر عبدالله بن مسیح تهرانی ـ بهاءالدین نوری ـ سید احمدالخونساری ـ سیدمحمد علی سبط‌الشیخ

بجامعه روحانیت مصیبت وارده را تسلیت میدهیم .

باکمال تاسف فوت مرحوم **غلامرضا خلیلی گرگانی** را باطلاع خویشان ودوستان میرساند مجلس ترحیم مردانه روز چهارشنبه سوم دیماه ۳۷ ازساعت دو الی پنج بعد ازظهر درمسجد ارباب محمدتقی واقع در خیابان دلگشا ایستگاه‌کلانتری سابق وختم زنانه همان روز در منزل شخصی واقع درخیابان صفا خیابان ده متری مینا کوچه سجودی درب چهارم برقرار است .

حاج محمدتقی خلیلی‌گرگانی ـ (محمدحسن ـ علی‌اکبر ابوالقاسم ـ محسن) خلیلی گرگانی ـ محمد حسن خلیلی گرگانی ـ محمد تقی مقصودی آشتیانی ـ احمدکدیور سید نصراله فاطمی ـ ابوالقاسم مجیدی . آ_۲۳۲۶۳

بعموم بازماندگان آنمرحوم‌مصیبت وارده‌راتسلیت‌میدهیم

تشکر و اعتذار

از ذوات معظم و سروران گرام و دوستان محترم که درمراسم تشییع و مجالس ختم و هفته مرحوم مغفور حاج غلامرضا قادری پدر وبرادر و بزرك‌فامیل‌اینجانبان باکمال لطف شرکت فرموده بودند بویژه ازکلیه اهالی محترم میدان‌گمرك خصوصا جناب آقای حاج حسین شفیعی‌جناب آقای حاج میرزاعلی ارشادی‌جناب‌آقای حسن‌ارضی‌سلطان جناب‌آقای سیدجوادصادقی‌بینهایت‌متشکریم واگربواسطه تالمات روحی تاخیری در شرفیابی حاصل‌شودبابزرگواری خود عفو میفرمایند .

ازطرف خانواده قادری خلیل‌اله قادری ـ حاج عباس‌باقری علی باقری ـ محمدآقاباقری ـ محمدباقری ـ حسین‌باقری حسین رضائی ـ حبیب‌اله میلادی ـ عباس فروزان‌ـ محمد رضائی ـ عباس رضائی ـ شکراله خداداد ـ محمدلشگری ماشاءاله عسگری ـ رمضانعلی کریمی ـ ماشاءاله کریمی خسرو کریمی . آ_۲۳۴۵۷

تاثیر جانشینی در بنای اسلام

کتابی تحقیقی درباره اسلام وجانشینان محمد (ص)

نوشته علی‌اصغر معزّزی

منتشر شد

مؤسسه مطبوعاتی پیروز

خیابان باغ سپهسالار وکلیه کتابفروشیها

آ_۳۴۴۶۶

دردشناسی جراحی

کنفرانسهای

جناب آقای پروفسور عدل

استاد دانشکده پزشکی

منتشر شد. مرکز فروش مطبوعاتی عطائی

تهران خیابان ناصر خسرو تلفن ۵۰۴۰۶

آ_۲۳۴۵۳

بدینوسیله‌فوت ناگهانی **ابراهیم فربود منش** کارمند بانك ملی ایران را باطلاع دوستان وآشنایان میرساند مجلس ختم مردانه ازساعت ۳تا۵ بعدازظهر روز چهارشنبه سوم دیماه درمسجد حاجی حسن واقع درخیابان بوعلی ومجلس ختم زنانه بعدازظهر همانروز درمنزل شخصی آنمرحوم واقع درخیابان شهناز کوچه کاشانی برقرارخواهدبود .

اسمعیل‌فربود منش ـ احمدفربود منش ـ قاسم‌فربودمنش بتول فربودمنش ـ احمدکاشانی ـ ربابه‌کاشانی ـ خدیجه فربودمنش ـ حاجی‌عباس‌کورنك ـ سرهنك رضا حکیمی سرهنك علی‌اصغر معصومی ـ علی‌اکبر معصومی ـ سرگرد محمدکمیلی ـ ناصر خموش ـ منصور خموش ـ احمدمهینی شکراله تی ـ یحیی فربودمنش ـ اسداله زمانی .

آ_ ۲۳۴۰۹

بعموم بازماندگان آنمرحوم‌مصیبت وارده‌راتسلیت‌میدهیم

بمناسبت یکمین سال درگذشت شادروان **گوهرالسلطنه پناهی** مجلس یادبودی روز چهارشنبه سوم دیماه ازساعت ۳ الی ۵ بعد ازظهر درآرامگاه آنمرحومه واقع در قبر ظهیرالدوله برگزار خواهدبود .

آ_ ۲۳۳۹۷ خانواده پناهی

باکمال تاسف درگذشت مرحوم **اسداله بیگ زاده** را در شهرستان اهر باطلاع دوستان و فامیل میرساند . مجلس ختم مردانه وزنانه آنمرحوم روز پنجشنبه چهارم دیماه ازساعت ۳ الی ۵ بعدازظهر درمنزل شخصی آقای کریم زرگری واقع در خیابان‌دلگشا روبروی کارخانه برق فیروز کوچهٔ کسمائی پلاك ۸۳۱۶ منعقد است .

آ_۲۳۳۹۵ خانواده زرگری

بمناسبت فوت مرحوم مغفور **آقای حاج محمد ابراهیم رضا زاده** که از بازرگانان محترم وخیر تبریز بودندمجلس ترحیمی درمسجد حاج شیخ عبدالحسین معروف به‌مسجد آذربایجانیها روز چهارشنبه ۳ر۱۰ر۳۷ مطابق ۱۳ ج۲ ازساعت ۹ الی۱۱ صبح منعقد است ازحجج اسلام وسایر طبقات تقاضا میشود دراین مجلس شرکت فرمایند .

الاحقر علی‌اصغرالحسینی خوئی ـ الاحقرمرتضی‌الموسوی الایروانی ـ الاحقرالسید مهدی‌انگجی ـ حاجی‌کاظم‌شکوری حاجی‌آقا بزرك ابوحسین .

خانواده‌های **رضازاده ـ ملکی ـ یزدچی ـ کتانچیان ورشوچیان ـ صابونچی ـ موحدی ـ منیبی ـ گمپانیه سیدی ـ ملك‌التجاری ـ ارومچی ـ اکرامی ـ طباطبائی تبرکی ـ قنادیان ـ دیبائی ـ سرابچی ـ نجفی ـ بهروزی لیستر ـ اسماعیل زاده ـ صداقی** فوت مرحوم مغفورآقای **حاجی محمد ابراهیم رضا زاده** طاب ثراه را باطلاع عموم فامیل وآشنایان میرساند . مجلس ترحیم روز چهارشنبه ۳ر۱۰ر۳۷ ازساعت ۹ تا۱۱ صبح در مسجد حاج شیخ عبدالحسین معروف به‌آذربایجانیها منعقد و مجلس ترحیم زنانه عصر همان روز درمنزل شخصی واقع در خیابان ژاله ایستگاه بهنام کوچهٔ نورائی برپا می‌باشد .

هیئت عزاداران نوباوگان قنات آباد بمنظور تجلیل از افراد نهضت حسینی بمناسبت رحلت آقای **حاج یحیی قندچی** بزرگ خاندان قندچی در روز چهارشنبه۳ر۱۰ر۳۷ ازساعت ۳الی ۵بعدازظهر مجلس ختمی در مسجدقنات آباد واقع در خیابان مولوی برقرار میباشد بدینوسیله از عموم دوستان حضرت اباعبدالله‌الحسین علیه‌السلام متمنی است کـه در مجلس ختم آنمرحوم شرکت‌فرمایند ـ از طرف هیئت نوباوگان قنات آباد **حاج‌اکبر ناظم**

آ_۲۳۴۵

بدینوسیله به‌اطلاع خویشاوندان ودوستان محترم‌میرساند بمناسبت سال وفات مرحومه مغفوره **بانو شوکت‌الدوله علامیر** مجلس یادبودی از ساعت ۳الی ۵بعدازظهر روز چهارشنبه سوم دیماه جاری در آرامگاه خانوادگی واقع درحضرت عبدالعظیم باغچه علیجان منعقد است .

خانواده‌های علامیر ـ موسوی ـ آقاولی ـ سمیعی ـ بالا خانلو ـ وامبد آ_۲۳۴۶۴

باکمال تاسف وتاثر فوت مرحومه **فاطمه صفرا مجد تیموری** مادر اینجانب غلامرضا مجد تیموری راباطلاع اقوام ودوستان میرساند مجلس ختم مردانه روز پنجشنبه چهارم دیماه ۳۷ ازساعت ۲تا۴ بعدازظهر در مسجدعلی واقع در خیابان آذربایجان انتهای خط ۱۳ سرآسیاب فرمانفرما وختم زنانه همان ساعت در منزل شخصی اینجانب منعقد خواهد بود .

آ_۲۳۴۵۱ غلامرضا مجد تیموری ـ ملوك منجمی

ببازماندگان آنمرحومه تسلیت میدهیم .

دکتر محمدعلی خلعتبری

امراض‌مجاری ادراروامقاربتی

شاه‌آباداول باغ سپهسالار

پذیرائی عصرها. تلفن۳۲۱۹۱

آ_۲۰۷۴۱ ۱ـ۲۶

ششمین شماره مجله ماهانه

توشه

حاوی مقالات علمی وادبی

منتشر گردید

آ_۲۳۱۳۳ ۲ـ۵

آخرین متد درمان سوزاك حاد و مزمن وضعف قوای تناسلی دکتر عباس جناب زاده دارای گواهی‌نامه ازدانشکده طب فرانسه خیابان منوچهری مقابل کوچه دبیرستان ژاندارك . ۱ـ۲۰ آ_۲۲۱۰۹

متد وارسته در انستیتوی زبانهای بیگانه

براهنمائی و تعلیم

استاد دانشمند آقای دکتر منوچهر وارسته

ثبت نام برای کلاسهای انگلیسی ـ فرانسه ـ آلمانی ـ عربی وایتالیائی فقط تا پایان هفته اول دیماه ادامه خواهد داشت داوطلبان هر روز در فاصله ۵تا۷ بعد از ظهر به انستیتو (محل آموزشگاه نمونه : دروازه‌دولت اول خیابان خاقانی) مراجعه نمایند .

آ_۲۳۲۹۳ ۱ـ۳ مدیر کلاسها ـ لسانی

قابل توجه آقایان وکلای دادگستری

مجموعهٔ مقررات خلافی

شامل قوانین ـ تصویب‌نامه‌ها ـ آئین‌نامه‌ها تاامروز

گرد آورنده ـ آقای فریدون مؤمنی

محل فروش: کتابخانه‌های امیرکبیر ـ ابن‌سینا ـ اقبال و تمام کتابفروشیهای شهرستانها

آ_۳۴۰۸۸ ۱ـ۲

سیدابوالحسن رازبان

دادیار سابق دادسرای عالی انتظامی قضات قبول وکالت میکند .

دفتر ولی آباد کوچه سردار مخصوص تلفن ۳۷۳۶۰ پذیرائی ۵تا ۸ بعداز ظهر ۱ـ۲ آ_۲۳۳۸۳

هوالحی‌الذی لایموت

باکمال تاسف فوت ناگهانی **آقای محمد راحت** راباطلاع دوستان وآشنایان میرساند مجلس ختم مردانه آنمرحوم روز پنجشنبه چهارم دیماه ۱۳۳۷ از ساعت ۱۰الی ۱۲. درمسجد ارك وختم زنانه درهمان روز ازساعت ۳الی ۶ بعدازظهر در منزل آقای قره‌گزلو برقرار خواهد بود نشانی ـ خیابان ری ـ آب‌منگل باغ‌حاج‌محمدحسن‌کوچه جورابچی

حاج باقر مجیدی ـ محمدحسین قره‌گزلو ـ حاج اصغر قره‌گزلو ـ حاج‌محمدتقی قره‌گزلو ـ حاج‌ابراهیم قره‌گزلو ـ علی اصغر قره‌گزلو ـ حاج اکبر کیمیائی فرد ـ علی‌کیمیائی فرد ـ تقی مجیدی ـ حسن نائین‌زاده محمد میکائیلی ـ محمد واحمد گارسچی ـ سید علی میرهادی ـ سید یحیی ورسول میرهادی ـ محمد بهاری ـ ابوالقاسم راحت ـ اسماعیل مجیدی

۱ـ۲ آ_۲۳۴۷

بعموم بازماندگان آنمرحوم‌مصیبت‌وارده‌راتسلیت میدهیم

آگهیهای تسلیت

حزب ملیون مصیبت وارد برهم‌مسلك محترم‌آقای‌منوچهر قیائی عضو مؤسس ومدیر عامل شرکت‌گوشت را تسلیت میگوید . دبیرکل حزب ملیون ـ دکتر کاسمی

آ_ ۳۴۴۳۸

فوت ابوی محترم را به تمام فامیل مظلومی بویژه جناب آقای حسن مظلومی تسلیت عرض میکنیم سعادت وسلامتی بازماندگان آنمرحوم را ازخداوند متعال خواستاریم .

حمیدخانچی ـ محمدخانچی ـ سعیدخانچی ـ علی‌گوزه‌گر

آ_ ۲۳۴۱۷

جناب‌آقای مظلومی رئیس محترم دبیرستان رشدی

بدینوسیله فوت پدر بزرگوارتان را تسلیت عرض واز خداوند متعال برای آنوجودگرامی صبر جمیل مسئلت‌دارم

آ_۲۳۴۱۵ دانش‌آموزان‌کلاس سوم دبیرستان

جناب آقای غلامعلی صفر خانی

باقلبی مملو از تاثر درگذشت جانگداز مرحوم شادروان **غلامحسین صفرخانی** را بفامیل محترم صفرخانی خصوصا بجنابعالی صمیمانه‌تسلیت‌عرض نموده بقاء عمربازماندگان ایشان‌را ازخداوند متعال خواهانیم .

ازطرف هیئت خرقانیهای مقیم تهران (بازار)

ولی‌اله مقدم ـ قربانعلی داودی ـ مهدی پناهدار ـ اسمعیل عزیز محمدی ـ صفرعلی داودی ـ ولی‌اله بختیاری .

آ_ ۲۳۴۱۹

مصیبت وارده را بسرکار علیه بانو فرنگیس سراصلانی تسلیت میگوئیم . پروانه علامه ـ پریوش علامه

آ_ ۲۳۳۹۳

مصیبت وارده را بخانواده محترم سر اصلانی بخصوص خانم فرنگیس سراصلانی و مهرانگیز سر اصلانی تسلیت میگوئیم .

ازطرف کلیه کارکنان دبستان طوبی وانجمن‌همکاری‌خانه

آ_۳۳۴۰۱ ومدرسه ـ سرهنك وحید

بانهایت تاثر وتاسف مصیبت وارده را بخاندان محترم نیکخواه بویژه‌آقایان حیدر نیکخواه دکتر محسن نیکخواه حاج احمد نیکخواه تسلیت عرض می‌نمائیم.و بقای سعادت وسلامتی آن‌خاندان راازخداوند متعال خواستاریم .

عباس عباسی‌نظری ـ قاسم‌شرفشاهی ـ احمدتفرشی ـ منوچهر عبقری

آ_۲۳۴۲۷

باکمال تاسف فوت والده گرامی‌را بدوست عزیز خود آقای نواب اصفهانی تسلیت میگویم . احمدنیکزاد

آ_۲۳۲۹۳۱

بقیه آگهیهای ترحیم وتسلیت در صفحه ۱۷

افزایش مالیات نفت ونزوئلا غوغائی بپا کرده است

ممکنست نفت ارزان خاورمیانه به آمریکا حمل شود وجای نفت ونزوئلا را بگیرد

لندن ـ آسوشیتد پرس ـ اقدام دولت ونزوئلا به افزایش مالیات نفت درموضع سهام نفت در بورس لندن تغییراتی داد .

سهام شرکت ـ آلترامار که خود سهام زیادی از کمپانی نفت ونزوئلا دارد ۸ شیلینك تنزل کرد . سهام کمپانی شل کمتر تنزل داشت

دولت ونزوئلا مالیات وحق‌السهم خود رااز کمپانی نفتی از ۵۰ تا ۶۰ درصد افزایش داده است .

تامپسون سر دبیر اقتصادی روزنامه اونینك استاندارد پیش بینی میکند که یك اقدام در کلیه کشور های خاور میانه تاثیر خواهد نمود . در کشور های مزبور امتیازات نفتی بر اساس ۵۰ ـ ۵۰ میباشد .

تامپسون سپس مینویسد اکنون موقع آن رسیده که‌شرکت های نفتی با دولت ونزوئلا دست و پنجه نرم نمایند .

زیرا باتوجه به پائین بودن نرخ حمل نفت میتوان نفت خاور میانه‌را به امریکا حمل نمود وجای نفت ونزوئلا را گرفت .

سر دبیر اقتصادی مینویسد کسانی که کارشان معامله سهام شرکت التامار بود اکنون حمله یکنواختی علیه نفت جهان عرب از خاور میانه گرفته تانیمکره غربی شروع کرده‌اند نیمکره غربی زمانی مطمئن ترین نقاط جهان ازلحاظ تولید نفت‌برای غرب محسوب میشده و ضربه‌ایکه دولت ونزوئلا وارد کرده خیلی‌شدید است زیرا تصمیم افزایش مالیات‌را عطف بماسبق نموده واز ژانویه‌سال جاری آنرا قابل اجرا دانسته است.

روزنامه لیبرال انتار لندن مینویسد بریتانیا دروضع حاضر قادر به هیچگونه اعتراضی نیست .

همانطوری که ملی کردن‌صنایع نفت در ونزوئلا منجر به ملی شدن نفت آبادان وبعدا ملی شدن کانال سوئز گردید افزایش مالیات وعطف بماسبق شدن آن نیز سر مشق‌قرار گرفته وسایر کشور های نفت‌خیز ماوراء بحار ازآن پیروی‌خواهدکرد وبدینطریق بزرگترین ضرروخسارت بما وارد خواهد شد .

استار مینویسد این اصل مسلم جهان آزاد است که هر قانونی که عطف بماسبق شد به حقوق بشر لطمه میزند .

روزنامه لندن ایونینك نیوز می نویسد افزایش سهام نفت موضوع تازه‌ای برای صحبت بدست داده ست‌ولی‌تردیدی نیست‌که درایام قبل ازتعطیلات میلاد مسیح این صحبت چنداز خوش آیند نیست

دردوستی شوروی وجمهوری متحده عرب خلل وارد نخواهدشد

قاهره ـ خبر گزاری فرانسه ـ محمد حسین هیکل که‌از دوستان جمال عبدالناصر است وغالبا تمایلات وی را منعکس می‌کند در روزنامه الاهرام می نویسد :

«تصور اینکه ممکن است در روابط دوستی وهمکاری جمهوری متحده‌عربی وشوروی تغییری حاصل شودبیهوده است .»

اخیرا براثر فعالیت شدیدکمونیست ها در کشور های خاور میانه‌ناظرین سیاسی حدس زده‌بودند که‌احتمال دارد رابطه جمهوری متحده عربی و شوروی تیره شود .محمد حسین‌هیکل سپس می‌نویسد :بعید بنظر میرسد که‌شوروی رابطه خودرا در قبال‌کشور های عربی تغییر دهد زیرا روابط شوروی وجمهوری متحده عربی‌نمونه‌ای از همکاری بین ملل برپایه مساوات می‌باشد .

وی سپس می‌افزاید کمونیست‌های خاور میانه که اخیرا فعالیت آنها افزایش پیدا کرده تاکنون در جوار ناسیونالیست های عرب مبارزه‌کرده‌اند ونباید از جاده میهن پرستی منحرف شوند .

گفتگوی دوگل وکوتی

پاریس ـ خبرگزاری فرانسه ـ امروز رئیس جمهور فرانسه رنه کوتی با ژنرال دوگل نخست وزیر آن‌کشور که اخیرا بریاست‌جمهوری برگزیده شده مدتی مذاکرات محرمانه کردند .

موضوع مذاکرات در اطراف‌سیاست عمومی فرانسه چه خارجه وچه داخله بود . ژنرال دوگل تا هفده روز دیگر بعنوان نخست وزیر فرانسه کار خواهد کرد وسپس در هشتم ژانویه رسما اختیارات رئیس‌جمهوری از طرف رنه کوتی بوی سپرده خواهد شد .

درجریان تفویض اختیارات مراسمی بعمل خواهد آمد وشخصیت های برجسته شرکت خواهند داشت.

بحث بودجه در شورایعالی شوروی

بولگانین وسروف که ازکار برکنار شده‌اند درجلسه حضور نداشتند ـ بودجه دفاعی ۹۶ میلیارد روبل میباشد ومعلوم نیست بمصرف چه سلاحهائی میرسد

در جلسه مشترك شورایعالی‌اتحاد جماهیر شوروی (پارلمان) اعلام‌شد که درسال آینده معادل ۲۷٫۳ میلیارد روبل صرف تحقیقات‌علمی خواهد شد در صورتیکه در سال گذشته معادل مبلغ ۲۳٫۹ میلیارد روبل‌برای این منظور اختصاص‌داده شده بود .

بودجه فرهنك بطوریکه‌خبرگزاری آسوشیتدپرس از مسکو گزارش میدهد وزیر دارائی شوروی ضمن تقدیم برنامه به شورایعالی گفت در سال۱۹۵۹ معادل ۲۳۲ میلیارد روبل صرف توسعه فرهنك و رفاه اجتماعی‌میشود واین مبلغ در حدود ۲۰ میلیارد روبل از اعتبار سال گذشته برای این منظور بیشتر است .

وی‌گفت در مقام مقایسه باسال ۱۹۵۸ در آمد ملی در سال۱۹۵۹ درحدود ۸ در صد اضافه میشودو نسبت به سال ۱۹۵۰ این افزایش در حدود ۱۴۰ در صد خواهدبود.

وزیر دارائی پیشنهاد کرد که برمیزان تولید افزوده شده و از هزینه تولید در صنایع وکشاورزی وحمل و نقل کاسته گردد .

منظور از این برنامه بالا بردن میزان تولید و رسیدن بسطح تولیدات در آمریکا میباشد .

وی گفت . پیش‌بینی میشود که ارقام در آمد بودجه شوروی درسال آینده ۹٫۳ در صد افزایش یابد یعنی معادل ۷۲۲٫۹ میلیارد روبل بشود ودر عین حال ارقام هزینه ۱۰۸٫۸ در صد افزایش میابد و جمع آن بالغ بر ۷۰۷٫۲ میلیارد روبل میگردد .

بودجه دفاعی شوروی برای سال ۱۹۵۹ معادل ۹۶ میلیارد روبل‌خواهد بود در صورتیکه در سال ۱۹۵۸ معادل ۹۶٫۳ میلیارد روبل‌صرف امور دفاعی گردید .

معلوم نشد که بودجه دفاعی‌صرف تهیه چه نوع سلاحهائی میگردد.

حمله بگروه ضد حزبی

در تمام مدت جلسه مشترك‌پارلمان شوروی کلیه سخنرانان علیه‌گروه ضد حزبی صحبت کرده وگفتند پیشرفتهائی که پس از برکناری گروه ضد حزبی نصیب شوروی گردیده نشان میدهد که دور کردن این عده از دستگاه رهبری تاچه حد ضروری بود .

ژنرال ایوان سروف رئیس‌سابق سازمان امنیت ومارشال بولگانین نخست‌وزیر اسبق شوروی در بین نمایندگان شرکت کننده درشورای عالی اتحاد شوروی دیده نمیشدند.

رقص رئیس جمهور

دکتر سوکارنو وهمسرش دربازدید اخیر خود ازجزیره «ملوك» مشغول اجرای یك رقص محلی بنام «توم، توم» هستند .

قرارداد دوستی آمریکا ومسقط

آمریکا در مسقط کنسولگری تاسیس میکند

واشنگتن ـ خبر گزاری فرانسه ـ وزارت امور خارجه امریکا اعلام نمود که در بیستم دسامبر یك قرار داد دوستی وهمکاری اقتصادی وهمچنین حقوق کنسولی بین امریکا وسلطان مسقط باامضاء رسید .

دول انگلستان وعربستان سعودی در جریان عقد این قرار داد بوده‌اند. قرار داد مزبور جنبه سیاسی نداردو فقط اقتصادی می‌باشد .

قرار داد مزبور جانشین قرار دادی می‌باشد که‌در سال ۱۸۳۳ بین امریکا وسلطان مسقط بامضاء رسیده‌بود.

محافل سیاسی خاطر نشان ساختند که‌امریکا بزودی‌کنسولگری درمسقط باز خواهد کرد .

عده زیادی از اتباع امریکا درشرکت نفت مسقط مشغول کار هستند .

عراق

بقیه از صفحه اول

رسیدگی به‌پرونده‌ها

رادیو بغداد اعلام کرد رسیدگی‌به پرونده رهبران رژیم سابق که از دهم دسامبر معوق مانده بودمجددا دربرابر دادگاه نظامی مورد بررسی قرار گرفت .هنوز هیچگونه نامی از متهمینی که‌باید دربرابر دادگاه محاکمه شوند برده نشده‌است .

روز دهم دسامبر دادگاهی که به پرونده رهبران رژیم‌سابق‌رسیدگی میکرد کار خودرا تعطیل کرد تاپرونده متهمین جدیدرا که عبدالکریم قاسم ادعا نموده بود علیه رژیم جمهوری دست به‌توطئه زده‌اند مورد رسیدگی قرار دهد .

باوجود آنکه هنوز هیچگونه‌اعلامیه رسمی دراین مورد صادر نشده است باحتمال قوی در دوهفته اخیر دادگاه نظامی عده‌ای‌ازناسیونالیست های عراق را که تحت رهبری رشید عالی گیلانی نخست‌وزیر اسبق‌اداره میشدند مخفیانه محاکمه کرده است .

دادگاه نظامی روز دهم دسامبرقرار بود پرونده مدیر سابق سازمان امنیت عباس علی‌غالب‌را موردبررسی قرار دهد که کار خودرادراین مورد بتعویق انداخت .

محاکمه غالب

آسوشیتدپرس ازدمشق خبرمیدهد که‌دادگاه نظامی عراق محاکمه ماژور عباسعلی غالب رئیس‌اداره امنیت رژیم سابق راآغاز کرده‌است .

این‌شخص متهم است که‌در رژیم سابق‌دستور داده‌بود که‌بروی‌مردمی که‌علیه آن رژیم تظاهر میکردند‌شلیك کنند .

این‌محاکمه پانزده روز قبل اعلام شدکه‌علیه عبدالکریم قاسم نخست‌وزیر عراق توطئه‌ای چیده شده متوقف گردید .

سرهنك دوم ماجد محمدامین دادستان دادگاه نظامی ازسرهنك فاضل عباس المهدوی رئیس‌دادگاه تقاضای صدور حکم مبنی برشدیدترین مجازاتهابرای عباسعلی‌غالب کرده است .

دراد‌عانامه علیه غالب نوشته‌شده که‌این شخص باایجاد یك محیط ظالمانه پلیسی دررژیم سابق میکوشید تاروحیه مردم را تضعیف کند .

همچنین مشارالیه متهم است یك برنامه امنیت راکه از طرف کارشناسان انگلیسی تهیه شده‌بود بموقع‌اجرا گذاشته و بموجب آن‌بمحض انجام تظاهرات دستور شلیك بطرف تظاهر کنندگان راصادر میکرده‌است .

وکیل مدافع علی غالب اعلام‌داشته که‌مشارالیه بی‌تقصیر می‌باشد وبهمین جهت تقاضای صدور حکم‌برائت‌اورا کرده‌است .

محاکمه غالب قسمتی ازمحاکمات کلی سیاسیون وافسران پلیس عراق می‌باشد که‌بعضی ازآنها باعدام‌محکوم گردیده‌اند .

حق تظاهر

سرهنك فاضل عباس المهدوی رئیس دادگاه نظامی بغد اددیروز ضمن محاکمه ژنرال عباسعلی غالب مدیر سابق سازمان امنیت وسرهنك دوم عبدالوهاب قوام فرماندار سابق کربلاگفت :« حق‌تظاهر کردن از حقوق ملت‌عراق ودموکراسی کشور ماست .

هیچکس حق‌ندارد تظاهرات ملت راقدغن ساخته‌ویادر آن مداخله‌کند.

سخنان سرهنك فاضل المهدوی‌در مورد تظاهراتی بوده که‌درزمان رژیم سابق درکربلا روی داده بود وپلیس وارتش درآن مداخله کرده‌بودند .

رئیس دادگاه سپس گفت : یك «دولت‌واقعا دموکراتیك » نباید درهر مورد درتظاهرات مردم مداخله کند بلکه‌فقط درموارد نادرازقبیل‌مداخله‌ای که‌پلیس جهت متفرق ساختن مردم هنگام ورود ویلیام رانتری به‌بغداد این‌مداخله مجاز است .

درتمام جلسه دیروز دادگاه نطق های آتشینی بطرفداری ازعبدالکریم قاسم وجمهوری عراق ایراد شد که توسط رادیو بغداد پخش گردید .

همانطور که ضمن اخبار چندروز پیش اشاره شد هنگام ورود رانتری معاون وزارت خارجه آمریکا به‌بغداد تظاهراتی توسط کمونیستها علیه اوصورت گرفت. این‌عکس صحنه‌ای ازازدحام جمعیت راهنگام ورود رانتری به‌فرودگاه بغداد نشان میدهد . بین جمعیت کسانی وجود داشتند که‌شعارهائی‌علیه رانتری دردست گرفته ومردم رابه‌تظاهر علیه او تحریك کردند. رانتری پس‌از مراجعت از بغداد اظهار داشت که تظاهرات توسط اشخاص معینی صورت گرفت و سرتیپ قاسم نخست وزیر عراق نیز ازاین پیش‌آمد رسما اظهار تاسف کرد.

۲۰۰ میلیون مارك برای سد اسوان

بن ـ رویتر ـ سخنگوی وزارتخارجه آلمان غربی گفت شرکتهای صنعتی آلمان حاضر شده‌اند معادل ۲۰۰ میلیون مارك برای ساختن سداسوان‌در مصر سرمایه گذاری نمایند .

دولت آلمان تقاضای شرکتهای مزبور رامورد مطالعه قرارداده وبزودی تصمیم خودرادرباره آن اعلام خواهد نمود .و ضمنا معلوم خواهدشدکه آیا دولت آلمان غربی هم حاضر بکمك برای ساختن سد اسوان خواهد بود یاخیر ؟

بهبود روابط آمریکا وجمهوری متحده عرب

آمریکا مجددا بجمهوری متحده عرب کمك میدهد

واشنگتن ـ خبر گزاری فرانسه ـ بموجب موافقتنامه که‌در قاهره بامضاء رسیده است امریکا یك کشتی‌لاروبی ارتش امریکارا بوزن ۲۲ هزار تن در مقابل پرداخت دلار در اختیارجمهوری متحد عربی جهت لاروبی کانال‌سوئز قرار داد .

بموجب اطلاعی که از منابع موثق امریکا رسید دولت جمهوری متحد عربی در سپتامبر گذشته قرار داد هائی باچند شرکت امریکا جهت عمیقتر ساختن‌کانال سوئز بسته‌است کمپانی‌های مزبور جهت عمیق‌ساختن کانال سوئز ده میلیون دلار دریافت خواهند کرد .

ناظرین سیاسی خاطرنشان ساخته‌اند که بزودی کمك امریکا بمصر که‌بر اثر ملی شدن کانال سوئز معوق مانده بود مجددا ادامه پیدا خواهد کردو این امر نشانه بهبود مناسبات ایالات متحده وجمهوری متحده عربی می‌باشد .

ژنرال عبود باکمونیستها مبارزه میکند

کمونیستها رژیم عبود را یك رژیم ارتجاعی میدانند

قاهره ـ آسوشیتد پرس ـ برطبق گزارشهای موثق رسیده از خرطوم دولت جدید سودان در مواجهه با فعالیت روز افزون کمونیست‌ها دچار مشکلی گردیده است .تابحال عده زیادی از کمونیست ها بدستورژنرال عبود بازداشت شده‌اند ودر نظر است عده دیگری نیز دستگیر شوند .

کمونیستها درسودان مبادرت به انتشار اوراق مخفی نموده وطی آن به رژیم عبود حمله می‌کنند دراوراق مزبور رژیم عبود یك رژیم ارتجاعی قلمداد شده و تقاضای برقراری روابط نزدیکتر با کشور های کمونیست گردیده است .

لایحه بودجه ۷۷ میلیارد دلاری آمریکا بکنگره فرستاده شد

بودجه آمریکا حاوی بزرگترین رقم هزینه در زمان صلح میباشد

واشنگتن ـ اسوشیتدپرس ـ پرزیدنت ایزنهاور لایحه‌بودجه‌سال مالی ۱۹۶۰ راکه متجاوز از ۷۷ میلیارد دلار میباشد به کنگره فرستاد .

وی درنامه ایکه ضمیمه لایحه ارسال داشته خاطرنشان ساخته‌که ارقام هزینه دراین لایحه‌بزرگترین رقم رادرزمان صلح‌تشکیل‌میدهد. دراین لایحه برای افزایش‌میزان مالیاتها کوشش صورت نگرفته ولی‌برای ایجاد توازن‌قرار شده‌که ازعوارض پستی ومالیات بنزین و همچنین عوارضی‌که درمقابل‌بعضی ازخدمات دولتی‌ازاستفاده کنندگان گرفته میشوداستفاده شود.

این بودجه برای سال مالی آینده‌که ازاول ژوئیه آغازخواهد شد تنظیم شده وبطوریکه‌ایزنهاور درنامه خود خاطرنشان کرده بین ارقام درآمدوهزینه آن‌تعادل‌برقرار میباشد.

بطوریکه کارشناسان‌مالی‌امریکا اظهارکرده اند بودجه سال مالی جاری برخلاف آنچه که پرزیدنت آیزنهاور درژانویه گذشته پیش بینی‌کرده بود درحدود۱۲ میلیارد دلار کسری‌دارد. وبطوریکه‌مطلعین اظهارکره اند کنگره امریکااواسط ژانویه بحث لایحه بودجه‌راشروع خواهدکرد ایزنهاور درنامه خود بکنگره نوشته‌که بودجه متعادل‌و متوازن امریکابدنیا نشان خواهد داد‌که امریکا میخواهد در حدود امکانات خود زندگی‌کند وبهمین جهت‌کوشش فراوان‌مبذول‌میدارد تاازتورم پول جلوگیری نمایدوبر عکس موجبات بسط اقتصادیات‌را فراهم‌آورد .

خلاصه اخبار جهان

طوفان شدید سراسر پرتقال‌را فرا گرفت وخسارات فراوانی وارد نمود .

***

پس از ۱۱ روز بحران بالاخره پرفسور لوئی بل از حزب‌کاتولیك از طرف علیا حضرت ملکه ژولیانا بعنوان نخست وزیر هلند منصوب شد .

***

قرارداد مربوط به ساختن‌کاخ مخصوص اقامت والاحضرت آکی هیتو پس از ازدواج با دوشیزه‌غیر اشرافی ژاپنی بمبلغ ۲۷ هزار دلار بامضاء رسید .

***

انتشار بیماری وبا در کراچی باعث هلاکت ۳۳ نفر گردیده است ۱۰۲ نفر نیز به بیمارستان‌فرستاده شده‌اند .

خانواده‌های محترم

فقط ۳ روز دیگر

از فروش سفید ـ فروشگاه دوك

باقی است

واینك تتمه اقلام ازصددرصد کرك خالص

دامن دخترانه آلمانی در ۳ نمره فقط ۱۷۰ ریال

بلوز بچگانه چندین نوع فقط ۱۲۰ ریال

بلوز المپیك تا ٤ سال فقط ۱٤۰ ریال

بلوز زنانه جنس وونیت مدل ۵۸ فقط ۳۵۰ ریال

دراین سه روز فرصت باقیمانده استفاده فرمائید

ساعات کار ـ صبح از ۹ تانیم بعد ازظهر
بعد از ظهر از ۳٫۳۰ تا ۸

فروشگاه دوك

خیابان نادری

ومقدار بسیار کمی از مدلهای مختلف فرانسوی وایتالیائی کت دورو وپالتوهای رولیف

آ ـ ۳٤٤٦۲

از صبح پنجشنبه چهارم دیماه

بمناسبت عید نوئل و سال جدید مسیحی ۱۹۵۹

سینمای بزرگ سعدی

سینمای کریستال

شاهکار اعجاب آمیز والت دیسنی

سینمی زیر بخار

از فیبر لعابی ـ خیابان فردوسی پاساژ فردوسی‌مغازه ۵۷ تلفن ۳۷۸۵۷

آ ـ ۲۳۲۰۹ ـ ۱ ـ ۵

افتتاح سالن دوم تئاتر تهران

در محل تابستانی تئاتر تهران

اول لاله‌زار ـ کوچه باغ علاءالدوله

کمدی مزاحم زندگی

مورین ـ تهمینه ـ نادره ـ کاشانی ـ نرگس ـ رفعت ـ سارنك ـ ناصر ملك مطیعی ـ نوربخش ـ ناصحی

وعده‌ای از بهترین هنرپیشگان تئاتر تهران

شروع ساعت ۸ بعدازظهر

آ ـ ۳۳۶۳۲ (۱)

تجارتخانه دکتر کمال مصطفوی

مواد شیمیائی ولوازم آزمایشگاهی. خیابان باب‌همایون ـ سرای همایون شماره جدید تلفن ۳۰۳۲۶۳

آ ـ ۲۳٤۱۳ ـ ۳ ـ ۱

کاباره شهرزاد

سال نو را بشما تبریك میگوید

واز شما درسالن زیبای خود دعوت میکندکه شب‌نشینی شبهای عید را باخوشی وسرور بگذرانید :

۱ ـ برنامه‌های جدید ودیدنی .
۲ ـ سرگرمیهای متعدد ومشغول کننده .
۳ ـ ارکستر عالی وممتاز .
٤ ـ غذای مطبوع وگوارا .
۵ ـ باموند عالی ونشاط آور .

تلفن ۳۲۶۵۹

آ ـ ۳٤۳۹۶

بقیه از صفحه اول

دائره پخش روغن نباتی گل

باطلاع عموم شرکت کنندگان درمسابقه نگارش بهترین کتاب پیرامون شخصیت وشرح زندگی حضرت‌مولی‌الموالی علی(ع) میرساندکه اولین جلسه هیئت داوران‌برای مطالعه کتابهای رسیده وانتخاب کتاب واجد شرایط بعدازظهر روز پنجشنبه چهارم دیماه تشکیل میگردد .

دایره پخش روغن نباتی‌گل سرای چیت‌سازتلفن ۲۲٤٤٤

آ ـ ۳٤٤۵۲ ـ ۱ ـ

غرب یادداشت شوروی پاسخ میدهد

این پاسخ پیش از پایان سال مسیحی جاری بدولت شوروی تسلیم خواهد شد

آلمان غربی مسئله برلن رابررسی میکند- نیوزدویچلاندمینویسد تصمیم شوروی تغییر نخواهدکرد- سمیرنوف بمسکو رفت

دولتهای بزرگ غربی میکوشند تا قبل ازپایان سال جاری به یادداشت خروشچف نخست وزیر شوروی درباره مسئله برلن پاسخ بدهند . گزارش رویتر ازپاریس حاکیست که طرح جواب کشور های غربی بیادداشت شوروی هم اکنون در دست تهیه و مطالعه می‌باشد . طرح مزبور پس از موافقت کشور های آمریکا و بریتانیا وفرانسه و آلمان غربی به شورای دائمی ناتو تسلیم گردید و انتظار میرود قبل از پایان سال مسیحی به شوروی داده شود .

فعالیت در بن

در بن دکترکنراد ادنائر صدر اعظم آلمان غربی باکلیه سران احزاب در باره مسئله برلن‌مذاکره نمود. فن برنتانو وزیر خارجه نیز در مذاکرات شرکت داشت رهبران آلمان غربی معتقدندکه در برابر اصرار شوروی درمورد تخلیه برلن از نیرو های متفقین غربی باید ایستادگی کرد و نگذاشت برلن غربی تحت نفوذ آلمان شرقی قرارگیرد .

تصمیم تغییر ناپذیر

بموجب گزارش آسوشیتدپرس از برلن روزنامه نیوز دویچلاند ارگان حزب کمونیست آلمان شرقی مینویسد نه یادداشت آمریکا و نه هیچ چیز دیگری قادر به تغییر تصمیم شوروی‌مبنی بر واگذاری اختیار نظارت راه‌های آذوقه رسانی ازطرف آن‌کشور به‌آلمان شرقی خواهدبود .

دولت شوروی همچنانکه اعلام نموده اختیارات خودرا بجمهوری دموکراتیک آلمان واگذار خواهد نمود واین امر اتفاق خواهدافتاد و نه دالس و نه ادنائر قادر به‌تغییر آن نمیباشند .

وضع آلمان طوری است که آمریکا به‌تنهائی قادر به اتخاذ تصمیمی درباره آن نیست .

ناظرین سیاسی مطالب روزنامه دویچلاند را اولین عکس‌العمل آلمان شرقی به‌یادداشت آمریکا میدانند .

خبرگزاری فرانسه ازبرلن‌اطلاع میدهد که قسمت اداره مطبوعات آلمان شرقی به مخبرخبرگزاری فرانسه خاطر نشان ساختچنانچه پس از پایان مهلت ششماهه نیرو های دول غربی از برلن غربی خارج نشوند دولت برلن شرقی راه بین دوقسمت برلن را مسدود نخواهد ساخت .

اظهارات فوق بمناسبت شایعات درمورد بیانات والتر او لبریخت دبیر کل حزب کمونیست آلمان شرقی‌که در سیزدهم دسامبر در ورشو ایراد نموده بعمل آمد والتر اولبریخت گفته بود تا زمانیکه نیرو های آمریکا و فرانسه وانگلستان به توقف غیر قانونی خود دربرلن ادامه دهند سر و کارشان با جمهوری دموکراتیک آلمان خواهد بود.

در بن اعلام شد سمیرنوف‌سفیر کبیر شوروی جهت مذاکره در مورد مسئله برلن رهسپار مسکو گردیده است .

عمر انسان طولانی میشود

درسال ۱۹۵۹ فعالیتهائی برای پیشرفت پزشکی مبذول خواهد شد- جلوگیری ازفشار خون ومبارزه باسرطان جزء مهمترین اقدامات پزشکی بشمار خواهندرفت

کارشناسان علمی ودانشمندان پیش بینی میکنند که درسال۱۹۵۹ در رشته پزشکی پیشرفت های‌مهمی حاصل خواهد شد .بطوری که خبرگزاری یونایتدپرس‌از نیویورك خبر میدهد در جهان پزشکی‌هنوز بسیاری از مسائل‌وجود دارد که باید در آینده برای حل آنها کوشش شود .

افزایش طول عمر

یکی از این مسائل افزایش طول عمر انسان ودیگر جلوگیری از فشار خون بابالا رفتن سن افرادبشر میباشد . فشارخون‌بیماری‌خطرناکی است که باعث سکته میشود .

درسال ۱۹۵۸ دانشمندان علاوه برکشف ماده کولسترول به کشف دیگری نائل شدند ودانستند که تنها ماده‌مزبور نیست که ضمن گردش خون در شریانها رسوب کرده وجدارآنها را سخت وسفت نموده و باعث تنگی مجرا میشود بلکه مواد چربی نیز که نسبت مستقیمی با کوسترول دارند در فشار خون موثر میباشند . تناسب مزبور بخوبی نشان میدهد که‌در خون هرکس چه مقدار کوسترول برای رسوب در ورید ها وشریانها وجود دارد .

این تناسب اکنون دقیقا معلوم نگردیده است . وشاید سال‌آینده علم پزشکی در این راه موفقیت دیگری بدست آورد .

مطالعات دانشمندان نشان داده که از جدار شریانهای حامل‌خون ماده شیمیائی مخصوصی ترشح میشود که در مقابل هورمونهای مترشحه از غده های ادرنال‌مقاومت وفعالیت آنها را خنثی میکند . هورمونها باعث انقباض مجاری‌خون میگردند ولی ماده شیمیائی مزبور از انقباض شدید مجاری خون‌برای مدت طولانی جلوگیری مینماید .

حال هرگاه تصور نمائیم که‌ازجدار مجاری خون این ماده شیمیائی ترشح نشود هورمونها باعث تنگی آنها شده وبالنتیجه قلب با فشار بیشتری خون را در مجاری‌بحرکت وادارد وتردیدی‌نیست که‌بدینطریق فشار خون بالا میرود .

ماده شیمیائی جدید

آنچه که در آینده باید روشن شود شناختن این ماده شیمیائی است .ماده مزبور بطور قطع جزء آنزیمها میباشد و انزیمها موادی هستندکه قادر به تولید یك رشته جریان شیمیائی میباشند .

دانشمندان میگویند که میدانند ماده مزبور کدام یك از انزیمها میباشد ولی دلیلی برای اثبات‌نظر خود نیافته اند و هرزمان که بطور قطع این ماده شناخته شد میتوان آنرا به بیماران مبتلا به فشار خون تجویز کرد .

سرطان

اما در باره سرطان‌که پس از فشار خون بزرگترین دشمن بشر بشمار میرود تمام هم دانشمندان معروف و متمرکز پید ایش علت یا علل این بیماری گردیده است تامعلوم گردد چگونه بسرعت‌توسعه پیدا میکند .

درسال ۱۹۵۸ کوشش های‌زیادی در این زمینه بعمل آمد وموفقیت هائی هم نصیب دانشمندان گردید وامیدواری هست که در سال ۱۹۵۹ به پیشرفتهای بیشتری نائل گردند .

معمای سرطان بحدی پیچیده‌است که تمام مشکلات و معماها در مقابل آن ساده بنظر می‌آیند .

درسال۱۹۵۸ این نظر مورد قبول بیشتر دانشمندان قرار گرفت‌که جسم و روح یکی بوده وغیرقابل انفکاك میباشند .این مسئله‌مدتها مورد اختلاف بود . اکنون‌دانشمندان باتوجه وحدت جسم وروح‌میگویند بندرت میتوان مرضی را یافت که ارتباطی با روح نداشته و یا تحریك عصبی‌پیدا کردکه در بدن عکس - العملی بوجود نیاورد .

برج توکیو

توکیو -خبر گزاری فرانسه- دیروز «برج توکیو» که۳۳۲ متر ارتفاع دارد وبلند ترین برج جهان می‌باشد توسط افراد خانواده امپراطور وبا حضور عده‌زیادی ازدیپلمات های خارجی افتتاح شد .

برج مزبور که‌از آن برای فرستنده رادیو تلویزیون ژاپن استفاده خواهد شددر هیجده ماه وبا هزینه یك میلیاردو ۴۲ میلیون ین(واحد پول ژاپن) ساخته شد .

برای بالا رفتن به نوك‌برج سه آسانسور کار گذاشته شده است .برج ایفل بدین مناسبت برای برج توکیو پیام تبریك فرستاد .

آمریکا ۹۴ میلیون دلار مواد کشاورزی به یوگسلاوی میفروشد

واشنگتن -خبرگزاری فرانسه -وزارت امورخارجه امریکا اعلام نمود که برابر ۹۴میلیون و۸۰۰ هزار دلار امریکا به یوگسلاوی محصولات کشاورزی خواهد فروخت وپول آنرا بعدا باقساط دریافت خواهد کرد .

دولت یوگسلاوی چندی قبل از امریکا کمکی معادل ۲۴۰ تا ۲۵۰ میلیون دلار جهت‌توسعه کارهای عمرانی خود تقاضا نمود .

ازاینرو مقدار ۲۲ میلیون وپانصد هزار دلار به ساختن یك کارخانه شیمیائی که روسها قبلا قول ساختن آنرا به یوگسلاوی داده بودند اختصاص پیدا خواهد کرد .

محافل سیاسی دواشنگتن خاطر نشان ساخته‌اند که کمك امریکا به‌یوگسلاوی دراصل مورد قبول قرار گرفته ودولت امریکا مایل است یوگسلاوی رادر جهت کارهای عمرانی کمك کند .

هریمن بمسکو میرود

نیویورك- رویتر- اورل‌هریمن فرماندار سابق نیویورك که در انتخابات اخیر ازرقیب‌خود«راکفلر» شکست خورد ومبارزه انتخاباتی این دونفر بجنك میلیونر ها مشهور گردید امروز اظهارداشت که در نظر دارد بزودی مسافرتی بشوروی وهند بنماید .

هریمن سابقا مدتی بعنوان‌سفیر امریکا در مسکوبسربرده است

دوسر،دوشانه‌وچهاردست و پا

برلن- یونایتدپرس - روزنامه نیوزدویچلاند ارگان حزب کمونیست آلمان شرقی مینویسد که دانشمند زیست شناسی شوروی بنام ولادیمیر دمیچوف موفق شد سرسگی رابه سك دیگر پیوندهند.

این آزمایش درآکادمی علوم برلن شرقی انجام شده روزنامه مزبور مینویسد سك مزبور که‌اکنون دارای دوسر ودوشانه وچهار دست وپا است قادر به‌حرکت بوده و خوراك خودرا مانند معمول میخورد .

باطری در ماههای مصنوعی

واشنگتن -آسوشیتد پرس -سخنگوی کمیسیون انرژی اتمی امریکا در واشنگتن اظهار داشت احتمال قوی میرود که‌در آینده ماههای مصنوعی‌در بادستگاههای مولد برق اتمی مجهز گردند .وی گفت کمیزان بودجه تهیه مولد برق اتمی جهت ماههای مصنوعی بیش‌از دو برابر شده واز ۱٫۵میلیون دلار به ۳٫۴۷ میلیون دلار رسیده است .وی خاطرنشان ساخت که‌اگربتوان یك دستگاه مولد برق کوچك ونیرومند که مدت زیادی کار کند تهیه ودر ماههای مصنوعی از آن استفاده کرد امکان خواهد داشت که‌مدت نسبتا زیادی باماه مصنوعی ارتباط رادیوئی برقرار کرد .باتریهائی که فعلا در ماههای مصنوعی قرار داده میشد زود نیروی برق خودرا از دست میدهد .

از صبح پنجشنبه در سینماهای

آسیا چهارراه‌شاه دنیا

فیلم درام رنگی محصول لوکس فیلم بنام

سنسو

SENSO

دوبله شده درایتالیا بزبان فارسی

آلیداوالی

فارلی گرینجر

باشتراك ماسیمو جیروتی

۳۴۴۴۴-آ

ماه‌عسل برگمن واشمیت

زن وشوهر مخفیانه بیك مزرعه نزدیك پاریس رفته‌اند

برگمن اززاندارمها درخواست کردکه ازنزدیك شدن مخبرین باین‌محل جلوگیری‌کنند

ازدواج سوم اینگرید برگمن ستاره زیبای سوئدی غوغائی در محافل قضائی برپا کرده وبعضی‌ها این ازدواج را قانونی نمیدانند . بطوری‌که یونایتدپرس از لندن گزارش میدهد وکیل اینگرید برگمن در لندن اظهار داشت که ازدواج ستاره مزبور با لارس‌اشمیت کاملا قانونی است زیرا ازدواج برگمن با روبرتوروسیلینی ازنظر قانونی صحیح نبود .

اعلامیه وکیل برگمن رفع‌اشتباه از کلیه کسانی نمود که در باره ازدواج اینگریدبرگمن باروسیلینی و نتیجه این ازدواج زیاد سخن می گفتند . حکم بطلان‌ازدواج‌روسلینی وبرگمن هنوز از طرف دادگاه ایتالیائی که دعوی در آنجا مطرح است صادر نشده است .

اعلامیه

وکیل برگمن در اعلامیه صادره میگوید : برگمن از آپه‌بل وکیل خود درخواست نموده که‌این مطلب را روشن نماید که طلاق برگمن از لینداستروم این ستاره سینما قانونی و بی اعتبار است ودر نتیجه ازدواج‌وی‌با روسیلینی در مکزیك نیز خالی از اثر قانونی میباشد . اما طلاقی که در کالیفرنیا واقع شد صحیح بود و بموجب‌طلاق‌مزبور گفتند .حکم‌بطلان ازدواج‌روسیلینی مجاز شد که در وست‌مینیستر لندن با لارس اشمیت ازدواج نماید .

ماه عسل

اکنون اینگرید برگمن که۴۱ سال دارد بدون توجه به جریان دعوای خود در دادگاه ایتالیا مشغول گذراندن ماه عسل با لارس اشمیت ملیونر سوئدی میباشد . اشمیت عاقل‌مرد میباشد .

ازدواج‌ملیونر سوئدی با اینگرید برگمن بطور مخفیانه در لندن‌انجام شدو هدایای زیادی از اطراف و اکناف برای آنها رسید. برگمن و شوهر جدیدش عازم پاریس گردیدند نکته قابل توجه آنکه تصادفا روسیلینی نیز به پاریس میرود تا ایام تعطیلات سال نو را نزد پسر ۱۷ ساله خود که‌ازازدواج اولش میباشد بگذراند .

شایعات اختلاف روسیلینی در ۱۹۵۷ همه‌جا منتشرشد ولی‌برگمن آنهارا تکذیب کرد تا اینکه مردم متوجه معاشرت های فراوان اشمیت با برگمن شدند .

سرگذشت عجیب

اینگرید برگمن سرگذشت عجیبی دارد و داستان عشق های‌او در میان سایر ستارگان کم‌نظیر است . برگمن اکنون مشغول گذراندن ماه عسل خود در یك مزرعه در شوازل (فرانسه) میباشد. شوازل در حدود ۲۰ کیلومتر با پاریس فاصله دارد . اینگریدبرگمن از ژاندارم های فرانسه درخواست نمود که‌از نزدیك شدن عکاسان بمحل اقامت او و شوهر ملیونرش جلوگیری نمایند .

زن وشوهر در نیمه های شب از لندن‌وارد این ده شدمو . اکنون‌سعی دارند دور از چشم خبرنگاران و عکاسان ماه عسل خودرا بگذرانند.

اینوتا

بخاریهای ساخت هلند

چدنی، محکم، زیبا، کم‌مصرف

Inventa

فروشگاه فلیپس رادیو - خیابان لاله‌زار تهران

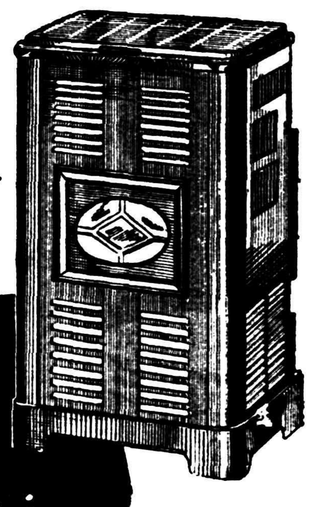

۱-٤ ت-۳٤٤٦۰ آژانس ۱۲

انتقاد

دکتر حسن صدر حاج سید جوادی

تقریظ!!

ماکیاول میگوید کلمات باید نقاب حقایق قرار گیرد .بعضی ازمؤسسات وادارات ما گویا پیرو مکتب مرحوم ماکیاول هستند .

از چندی پیش مرسوم شده است که موسسات وادارات نشریه هائی منتشر می‌سازند .دراین نشریات و یابقول آقایان ادبا نشرات مقالات مبسوط ومتعددی در مورد فعالیت‌های وسیع وهمه جانبه !وهمچنین مقالاتی علمی وغیره دیده میشود !

مسئولین محترم باانتشار اینگونه نشریات وبکار بردن کلمات پرطمطراق کاغذ اعلای گلاسه ،چاپ عالی وجلد چندرنك وعکسها وتصاویر متعدد کوشش می‌کنند آنچه‌را که بوسیله عمل نمی‌توانند بمردم عرضه نمایند در قالب کلمات تحویل دهند غافل از آنکه دو صد گفته چون نیم کردار نیست !

آیا بهتر نیست مؤسسات مابجای انتشار این اوراق تبلیغاتی فعالیت ها وکوششهای خود را عملا بمردم نشان دهند ؟

فرض کنید مردم در روزنامه ها بخوانند که‌دستگاه‌آگاهی بمدرن‌ترین وسایل کشف جرم از قبیل لابراتوار جنائی ،تشخیص هویت ،انگشت‌نگاری وغیره مجهز است وروسای شهربانی های کشور از آنها بازدید نمودند ولی وقتی مردم ملاحظه نمایند که اداره آگاهی باتمام وسایل خود نتواند ساده‌ترین دزدیهارا کشف نماید و دزدانی‌را که‌در روز روشن در خیابان های مرکزی شهر اتومبیل مردم را مورد دستبرد قرار میدهند دستگیر کند این نوشته ها چه تاثیری می تواند در طرز فکر وقضاوت مردم داشته باشد !!

من در اینجا لازم نمیدانم‌راجع به محتویات نشریاتی که‌از طرف‌بعضی سازمانها وموسسات منتشر می‌شود بحث نمایم زیرا در این مختصرمجال صحبت دراطراف محتویات ومطالب آنها نیست .هم اکنون یکی‌از این نشریات در جلوی من قرار دارد . فقط کافی است بدانید در یك صفحه ازاین‌نشریه که‌نویسنده‌یامدیرمحترم‌آن با اصرار از نگارنده خواسته است در روزنامه اطلاعات «تقریظ» بنویسم یك کلمه«سویس» با سه املاءمختلف «سوئیس» - «سوئس» و«سویس» نوشته شده‌است‌ودرمورد سایراغلاط دستوری آن حقیررا یارای سخن پردازی نیست ،چه‌عناوین نویسندگان محترم آن اجازه چنین جسارتی نمی دهد .

نشریه دیگری نیز هم اکنون در دسترس من قرار دارد که غالب‌آمار وارقام آن غلط است که‌گمان می رود اغلب اغلاط چاپی باشد !!

اما مسئله قابل بحث اینست که‌چه الزامی ایجاب می‌نماید که مسئولین این مؤسسات محترم دست بانتشار چنین نشریاتی بزنند .باید دانست برای انتشار هریك از آنها مبالغ هنگفتی متجاوز از چندین هزار تومان صرف می‌شود ،چند صد هزار برك کاغذاعلا سیاه میشود ،وهفته‌هاوروز ها وقت کارمندان تلف میگردد در حالی‌که شاید پنجاه نفر هم خواننده نداشته باشد .آیا سزاوار است این بودجه های هنگفت را صرف کارهای غیر لازم بنمایند در حالی‌که برای رفع احتیاجات اساسی در تنگنا و مضیقه هستند .بدون شك پولی را که یك بنگاه صرف انتشار یك یا دو و یا چند نشریه می نماید میتواند بکار حفر یك یا چند حلقه چاه‌عمیق بزند .

شکی نیست که تبلیغات تاثیری عظیم وغیر قابل انکار دارد .ولی مسئولین محترم‌این‌بنگاهها‌وموسسات در انتخاب راه ووسیله تبلیغات دچار اشتباه هستند .بنگاهها ومؤسساتی که شما عضو آن هستید سازمانهای تجارتی نیست که احتیاج بچنین تبلیغاتی داشته باشد .اینگونه‌تبلیغات مخصوص بنگاههای تجارتی است . موسسات تجارتی در مقابل اینگونه تبلیغات نفع مادی می‌برند ولی‌برای مؤسسات وسازمانهای دولتی نفع‌مادی متصور نیست .

بنگاهها وسازمانهای دولتی‌می توانند برای آنکه بیلانی از کارهای خود بدهند درپایان‌هرسال نشریه‌ای منتشر سازند ولی نشریه ساده‌ایکه باکاغذ معمولی وبودجه کم منتشر شود وبیلانی از کار های آن مؤسسه باشد والاانتشار مقالات مختلف در مجله رنگی کاری عبث وبیهوده‌است.

بهترین وسیله تبلیغات برای‌سازمان ها وموسسات دولتی انجام کارهای مثبت بنفع مردم است وبس .

ما و خوانندگان

تقاضای تجدید نظر

اززندان مرکزی قصرآقای‌حسین منصوری مینویسد قبل ازرسیدن بسن رشد قانونی بعلت فقد مربی دلسوز ضمن ترك تحصیل‌وآمیزش در محیط فساد بارتکاب چندفقره بزه که ناشی ازنادانی واستیصال بودمبادرت‌نموده‌بودم‌ولی‌پس‌از بلوغ ودرك اوضاع‌واحوال درصدد جبران برآمده باادامه تحصیل واخذ دیپلم ادبی اعمال گذشته را متروك‌وباقبول همسر و تولد نوزادی دختر صرفا بامور معیشتی مشغول واز عناصر مفسده‌جو دوری جستم متاسفانه در کمیسیون تشدید مجازات بچهار سال زندانی که اشد مجازات‌میباشد محکوم شدم از آنجاکه بزه‌های ناشیه در زمانیکه بحد بلوغ‌نرسیده بودم مشمول مرورزمان‌بوده وصدور حکم محکومیت خالی‌ازاشتباه‌نیست تقاضا دارم باتجدید نظردرآن‌وتوجه بوضع همسر ونوزادم موجبات استخلاص مرا فراهم سازندتعهد مینمایم فردی مطیع قانون ومفید برای جامعه وسرپرست دلسوزی جهت خانواده خودباشم .

تقاضای اعزام بازرس

از تربت جام تلگراف میکنند با عطف توجه بشکایات قبلی نسبت‌به وضعیت فلاکت بار این شهر به تقاضای اعزام بازرسی که ازنزدیك ملاحظه وتوجه بسابقه ولاحقه‌انجمن نماید تاکنون‌توجه نشده گرچه‌براثر شکایات واعلام جرم از سال۱۳۳۲ ببعدصدهاپرونده‌شکایت‌دراستانداری خراسان موجوداست متاسفانه‌پرونده ها بایگانی وترتیب اثر داده نشده تقاضا داریم اقلا به پرونده های اختلاسی که در یك اشکاف لاك‌و مهر شده در شهرداری جام موجود است رسیدگی‌ویادر اختیاردادستان مشهدقرار دهندتاکشف‌حقیقت گردد

اتوبوسرانی خط ۱۶

جمعی از ساکنین خیابان سلسبیل وسینا مینویسند تا کنون هیچیك از خطوط‌اتوبوسرانی‌غرب‌تهران‌را که دارای‌متجاوزاز(۵۰۰۰۰۰)نفرجمعیت است شرکت واحد اتوبوسرانی اشغال ننموده و معلوم نیست چه کسانی باعث کارشکنی و جلوگیری از انجام آن هستند و مردم این منطقه خدارا شاهدوناظر میگیرند که متصدیان خط۱۶ اتوبوسرانی بچه شکنجه ئی با مردم ونا موس آنها رفتار میکنندو مقامات مسئول‌هم هیچ توجهی‌ندارند اکنون که شرکت‌واحد اتوبوسرانی وسائط نقلیه بیشتری دراختیاردارد استدعا دارند امر ومقرر فرمایند شرکت مذکور اقدام مقتضی‌بعمل آورد تا موجب آسایش اهالی‌باشد.

وظیفه طبیب

آقای غلامرضا باقری محلاتی می نویسد چندی است بعلت تصادف باماشین وصدمه‌دیدن هر دوپا در بخش جراحی بیمارستان شفابستری وازپنجه‌تاکمرم راگچ گرفته‌اند در نیمه یك شب که‌بدل‌دردشدید گرفتار بودم ازپرستار خواهش کردم طبیب کشیك‌بعیادتم آید پس از دو مرتبه مراجعه پرستار واصرار خودم‌طبیب کشیك که ازخواب برخاسته بود با حالتی عصبانی ببالینم آمده مرا که قدرت دفاع‌نداشتم کتك‌زد ازمقامات عالیه بیمارستان تقاضا دارم دقیقا به موضوع رسیدگی نموده برفرض مقصر بودن‌من‌چنانچه طبیب مذکور حق چنین رفتاری داشته مرا متوجه سازند ویا اورا بوظیفه خطیر خود آشنا فرمایند.

توضیح کارخانه شیرپاستوریزه

اداره محترم جریدهٔ شریفه‌اطلاعات درشماره مورخ سیزدهم آذرماه ۱۳۳۷ درستون «ماوخوانندگان» قسمتی به شیر پاستوریزه درج گردیده بود لازم میداند برای روشن نمودن مطلب تذکری دراین مورد باطلاع برساند .

باآنکه‌اختلاف‌بهای‌شیشه‌های مختلف محتوی شیر بوسیله اعلان بکلیه عاملین و مشتریان ومتقاضیان‌اطلاع داده شده‌است ولی متاسفانه نسبت به‌خرید بطریهای یك لیتری‌تقاضائی تاکنون‌نرسیده‌و بالعکس‌درخواست همگی‌عاملین‌فروش‌باستناد اینکه کلیه مصرف کنندگان تقاضای بطری‌ربع لیتری دارند شامل ربع‌لیتری‌واحیانا نیم لیتری است ودرصورت وصول تقاضا از طرف عاملین مسلمابطری های یك‌لیتری هم به‌تعداددرخواست روزانه تحویل خواهدشد.

سرپرست کارخانه -فتح‌الله‌سمیعی

از اینجا و آنجا

شکاری جدید عمودرو

انگلستان اکنون مشغول تکمیل یك هواپیمای شکاریست که‌میتواند عمودا اززمین اوج بگیرد .

شرکت هواپیماسازی هاکر - سیدلی‌سازنده‌ی‌معروف شکاری جت هانترو همچنین شکاریهای جنك دوم جهانی بنام هریکن ضمن اعلام این خبر اضافه می‌نماید که این هواپیمابطورخصوصی ساخته میشود ولی نیروی هوائی سلطنتی انگلیس ودولت امریکا نسبت بآن‌علاقمندند دراین شکاری یك موتور مخصوص بریستول -سیدلی تعبیه خواهد شد -رروی دابسن مدیر عامل این شرکت گفت که‌شرکت وی درکانادا نیز هواپیمائی بنام اروکون ساخته که آنرا میتوان بعنوان یك جیپ‌هوائی تلقی کرد .این هواپیمایکی‌ازمفیدترین وجالبترین هواپیماهائیست که‌فعلا در دست ساختمان‌می‌باشد .یك‌هواپیمای جدید دیگر این شرکت موسوم به آرمسترانك -ویتورث می‌باشد که باری ومسافری بوده و درعرض‌همین چند روز بمرحله‌ی پرواز آزمایشی میرسد .

این‌اولین هواپیمای باری توربین پروانه دارانگلیس‌خواهد بود که‌قادر است بکارهای کشوری و لشگری پرداخته ومثلا ۹۴ تن تجهیزات ویا ۱۲۶چترباز حمل کند .

زن درجنك

هم‌اکنون درحدود دومیلیون وپانصد هزار زن یوگسلاوی درفعالیتهای جنگی‌شرکت دارند ودرکارخانه های اسلحه سازی کار میکنند .

ازاین زنان درحدود یکصد هزارنفر در جنگهای مختلف شرکت کرده‌اند. قانون یوگسلاوی حقوق‌زن را بر اساس‌تساوی بامرد شناخته .

نسبت دخترانی که‌درمدارس مختلفه یوگسلاوی تحصیل میکنند بالغ بر ۳۳٫۴ درصد از مجموع دانش‌آموزان و دانشجویان میباشد.

مهمان نوازی

خانم کلارایونك همسر قهرمان کشتی انگلیسی از دادگاه شفیلد تقاضای صدور طلاق کرد.

وی در دادگاه مدعی شد که عمل شوهرش باعث شده که هیچیك از خویشاوندان ودوستان بمنزل آنها نیایند زیرا عادت دارد با تمام مهمانان کشتی بگیرد وپس‌از اینکه دنده یادندان آنها رابشکند رهایشان سازد. بدین جهت دوستان از ترس شکستن دنده ودندان بمنزل آن ها نمیروند.

سخن پراکنی به ۴۲ زبان

بنگاه رادیو انگلستان علاوه برزبان انگلیسی برنامه هائی به ۴۱ زبان دیگر نیز منتشر می‌سازد که مدت سخن‌پراکنی آنها مجموعا روزی ۸۱ ساعت است .رادیو لندن سالی بیش از ۷۰۰ برنامه‌ی مختلف اجرا نموده ودر حدود ۶۰ هزار برنامه ضبط‌شده برادیو های کشور های مختلف‌جهان میفرستد .

این حقایق وارقام در سالنامه‌ی بنگاه رادیو لندن برای ۱۹۵۹ که‌این هفته منتشر شد چاپ شده ودرآن شرح موفقیت های‌سال گذشته‌ی بنگاه رادیو وسخن پراکنی های‌بی.بی. سی بتمام جهان رفته است .سالنامه‌مزبور می‌گوید «در تمام ساعات شب وروز دقیقه‌ای نیست که نقطه‌ای از جهان صدای انگلستان را از طریق بی .بی .سی .نشنود .»

بنگاه رادیو لندن همواره بابنگاه های مشابه خود در کشور های مشترك المنافع برنامه مبادله می‌کند وازاین‌راه اکنون میشود برنامه هائی راجع به‌موضوعهای مربوط‌به‌کشور های مشترك‌المنافع که‌درمحل وتوسط افراد متخصص‌تهیه می‌شودپخش‌نمود.

سرویس تلویزیون بی.بی .سی . طی مدت یکسال ۲۰۰ حلقه فیلم و بیش‌از ۵۰۰ نوار تلویزیون (که‌شامل صدا وعکس بوده واز برنامه های تلویزیونی برداشته شده‌است)به سازمانهای تلویزیون در کشور های خارجی ارسال داشته است .

مفقود شدن داماد

نه‌ماه قبل عروسی «گیلیان‌باین» جوان انگلیسی‌بادختری در یکی از کلیساهای برمنگام برگذار شد .

همینکه مراسم عقد بپایان رسید و عروس وداماد ازکلیسا خارج شدند داماد به‌عروس‌گفت که چند دقیقه‌ای ازآن نقطه دورخواهدشد تاهدیه‌ای‌را که برای وی‌خریداری کرده بیاورد.

داماد دست عروس را رها کرد و رفت وتاامروز که نه‌ماه میگذرد هنوز باز نگشته‌است . کاوشهای مقامات انتظامی برای پیداکردن گیلیان‌بنتیجه نرسیده وعروس شب و روز درانتظار همسر خود اشك میریزد.

محفظه‌های کوچك آتشنشانی

یك شرکت انگلیسی اخیرامحفظه‌ای ساخته که بسیار از محفظه های‌فعلی آتش نشانی کوچکتر بوده ودرادارات وکارخانه ها میتوان آنهارا نگهداری نموده ودرصورت وقوع‌آتش سوزیهای کوچك بکار برد .قیمت این آلات جدید کمتر از یك سوم دستگاههای فعلی بوده وحاوی فقط ۱۲ اونس مایع‌از محلولی است که قدرت آتش نشانی زیاد دارد .

محلول مزبور از فاصله دومتری می‌تواند شعله های آتش را فورا از بین ببرد .

دستگاههای جدید در جعبه های یك دوجینی بفروش رفته وهریك‌از آنها دارای وسیله‌ای جهت آویزان کردن آن بدیوار می‌باشد .علاوه بر اماکن صنعتی ازاین دستگاه میتوان در منزل یاگاراژ نیز استفاده نمود.

توسعه یك کتابخانه

۱۲ سال پیش در اکرا کتابخانه‌ای با۵٫۰۰۰ کتاب افتتاح یافت ولی امروز سازمان‌همان کتابخانه یعنی هیئت کتابخانه ی‌غنه‌درحدود۲۵۰٫۰۰۰ کتاب داشته وبه‌تمام کشور خدمت میکند .

این هیئت تضمین نموده که‌هر خواننده‌ای درهرگوشه وکنار کشور خواهان کتاب باشد کتاب‌دلخواه‌ویرا ارسال خواهدداشت . در غنه کتابخانه های متعدد درساختمانهای زیبا ویاحتی بناهای موقت در۱۳ شهر عمده‌ی آن وجود داشته وخوانندگان دهات و قصبات میتوانند بوسیله‌ی پست‌کتاب بخواهند .به بعضی مراکز اجتماعی مانند مدارس ودانشگاه ها -بیمارستان ها-ومعادن وباشگاهها‌بسته‌های کتاب که‌حاوی معمولا ۵۰ جلد می‌باشد ارسال میگردد .

علاوه براین‌کتاب‌های سیار که‌روی شاسی مخصوص‌کامیون نصب شده هریك باتقریبا ۱۵۰۰جلد کتاب‌مرتبا بدهات سفر میکنند .

محبت شوهر

طبق آماری که دکترهرتس‌روانشناس معروف انگلیسی تهیه کرده معلوم شده است که ۶۷ درصد از شوهران علاقه زیادی بهمسرا نخود دارند و حاضرنیستند آنهارا باهر قیمتی از دست دهند.

شکایت از والدین

یکی از بنگاههای آمارگیری از پنجهزار دختر و پسر انگلیسی‌سئوال کرد که چه‌شکایتی از والدین خود دارند. این جوانان که همه درسن بلوغ بودند پاسخدادند که پدر و مادران امروز احساسات فرزندان خود را درك نمیکنند و نمیدانند که‌نسل امروزه زودتر ازسابق بسن بلوغ میرسند.

اکثر این جوانان گفتندکه آرزو دارند که‌از خانه پدر ومادر خود فرار نمایند و تصمیم دارند فرزندان آینده خودرابرخلاف تربیت خود بزرك کنند.

نفقه برای شوهر

چندی قبل یك زن ثروتمند در انگلستان بدرود زندگی گفت و چون دل پرخونی از شوهر هشتاد ساله خود داشت تمام ارث خودرا طبق وصیتنامه بکسان وخویشاوندان‌خود بخشید. وپشیزی برای شوهرش نگذاشت .شوهر نسبت باین وصیت نامه اعتراض کرد وبدادگاه شکایت نمود.

دادگاه‌پس‌ازرسیدگی کامل‌باینموضوع برای شوهر ماهانه دهلیره نفقه تا پایان عمر ازماترك زن تعیین کرد.

تعلیم معکوس

در نتیجه تعلیم معکوسی که یکی‌از استادان زیبائی به‌دانشجویان دختر یکی ازدانشکده‌های لندن داد ، سرو صدای زیادی درمحافل فرهنگی انگلستان بپاخاست .

اداره دانشکده ازاین استاد خواسته بودکه دروسی درمورد بهداشت واثر آن در زیبائی برای دانشجویان دختر بدهد ولی‌وی برعکس‌دروسی‌درمورد چگونگی‌آرایش‌مو وصورت‌واستعمال‌روژ لب‌داد وعملا این‌موضوع‌را سرکلاس انجام داد .

جدول کلمات متقاطع شماره ۱۱۰۴

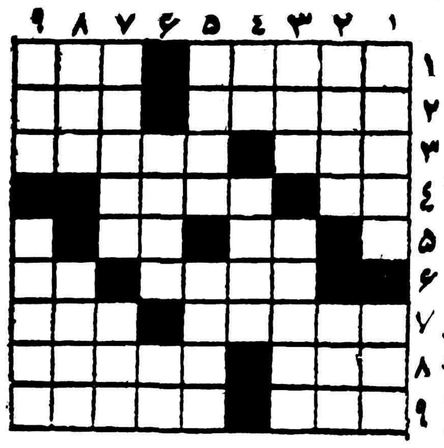

افقی: از ادوات نقلیه راه آهن - کار بدان برآید نه سخن‌دانی ۲- از نیروی آن بعنوان زغال‌سفید استفاده‌های فراوان می‌کنند - آلوده کردن ۳- اسم یکی از قهرمانان نشریات بریانی ! - کارمندش‌مواجب بگیر دستگاه دولت است ۴ - قدری بالاتر از ۳۷درجه- مال زمینش سفره خوان اوست ۵- آفرین کمان‌نشین- ازاعداد ۶- ازنقاشان معروف فرانسوی - مادر بزرك می ۷- البته چون‌بلندشود سرنگون شود - ران شکسته ۸- طناب - صورتش لابد مثل ماه شب چهارده میماند ۹- منطقه واقلیم - دکترگیلورد هاوزر آبگوشتی نیز باین اسم ساخت .

عمودی: ۱- نویسنده‌دوزخ وبرزخ‌وبهشت وسازنده‌روغن‌زیتون - مبارك ۲- از اسباب طرب - فاصله‌اش علی‌القاعده باید از سر وته یکی باشد ۳- نازیبا - شاعر نکو نگریسته و آنرا همه پند دیده است ۴- بلی بزبان خارجی - ازگلها ۵- از انواع چوب - همت در چیزی یاکاری بستن ۶- فایده‌اش همه دیدن دلبر است و لاغیر - در خستگی میزنند ۷- دانشمند نابغه - از موجودات دریائی ۸- این موجودی است اما درخاك و زیر خاك - بادام کاغذی ۹- اگرهم دندان نداشته باشید باز این را در دهان دارید - پاپوش است اما آنرا می‌بافند نه میدوزند !

حل جدول شماره ۱۱۰۳

افقی : ۱-پن -پرتقال ۲-تام -فارسی ۳- زنگی -عمق ۴-عنقا ۴- او ۵- جامد- نعنا ۶- ار- همدم ۷- مسخ- رکین ۸- لطافت- قفا۹- هوش ربا - سر .

عمودی :۱ -بت -مجامله ۲-ناز -ارسطو ۳- منعم -خاش ۴-گندم- فر ۵- رفیق -مرتب ۶-تا -اندك ۷-قرع -عمیق ۸- آسمان -نفس ۹- لیقوان -ار .

برنامه آینده سینماهای

آسیا - دنیا

(چهارراه شاه) (کوچه نوشین)

سنسو

SENSO

باشتراك :

آلیه‌اوالی-فارنی گرینجر

دوبله بفارسی در ایتالیا - رنگی

هتل رستوران لانترن

محل قشنك خیلی تمیز - غذای مطبوع افتتاح شد هتل رستوران لانترن با بهترین خوراکهای خارجی وایرانی لانترن آماده پذیرائی میباشد میزرا قبلا رزرو فرمائید .

آدرس : خیابان آبان - بهجت آباد سابق - روبروی اصل چهار

تلفن ۴۶۲۶۷ ۱-۱۲ آ-۲۲۳۹۷

دفتر اسنادرسمی ۱۴۲ تهران

بسردفتر آقای حسن بزرگان از محل سابق خود (خیابان سعدی چهار راه سیدعلی کوچه حریری محل دفترخانه (۷۹) به محل جدید در خیابان منوچهری جنب کوچه دبیرستان ژاندارك انتقال یافته است تلفن ۳۰۳۷۹۵

آ-۲۳۰۹۵ ۱-۳

چهارشنبه شب ۲۴ دسامبر

شب زنده‌داری نوئل (کریسمس) در

کلبه

شام مخصوص بارقص تاصبح

مهمانخانه دربند

۱-۲ آ ۳۴۲۰۸

آب معدنی چشمه بیلا - اردبیل

Billa

Mineral Water

شرکت سهامی آب معدنی بیلادره

پلار

بخاری آب گرم کن

Polar

اصفهان

۱-۲۰ آ-۳۱۹۵۲

برای تهیه انواع ماشینها و وسائل معدنی - ریخته گری - انواع جرثقیلهای متحرك و سقفی - انواع و اقسام نوردها - ماشین آلات راه سازی - پل سازی - سد سازی - بندرسازی و موتورهای دیزلی مداك و توضیحات بیشتری میتوانید بشرکت سهامی پامیر نماینده انحصاری کارخانجات دماگ آلمان DEMAG خیابان خیام ساختمان فرآورد تلفن ۶۹۴۴۳ مراجعه فرمائید

Sparkling

ENO

"Fruit Salt"

نمك میوه

انو

که مصرف ومعروفیت زیاد جهانی دارد و عموم پزشکان محترم نیز بدان آشنائی کامل دارند در شیشه‌های بزرك و کوچك و در بسته‌های خوراکی کوچك در تمام عمده فروشیها واغذیه فروشیهاودارو- خانه‌های کشور موجود است.

۲-۸ آ-۳۴۲۱۲

سه امتیاز منحصر سیلوانیا

فلورسنت سیلوانیا از هرلامپ دیگر زودتر روشن میشود

فلورسنت سیلوانیا از هرلامپ دیگر پورنورتر است

فلورسنت سیلوانیا اگر بااستارتر و ترانسفور ماتور سیلوانیا مصرف شود ۷۵۰۰ ساعت دوام دارد .

FLUORESCENT-SYLVANIA

فلورسنت سیلوانیا

دارای ۱۲ نوع ورنك مختلف است برای هراطاق یك رنك فلورسنت موجود داریم بایك مرتبه مراجعه بما مصرف برق شما نصف میشود.

نمایندگی انحصاری- شرکت سهامی تام- خیابان لاله‌زار- پاساژ نور

تلفنهای ۳۰۳۹۸۱ - ۳۰۳۹۸۲

۱-۴ آ-۳۳۶۰۲

سماورهای نفتی همراز

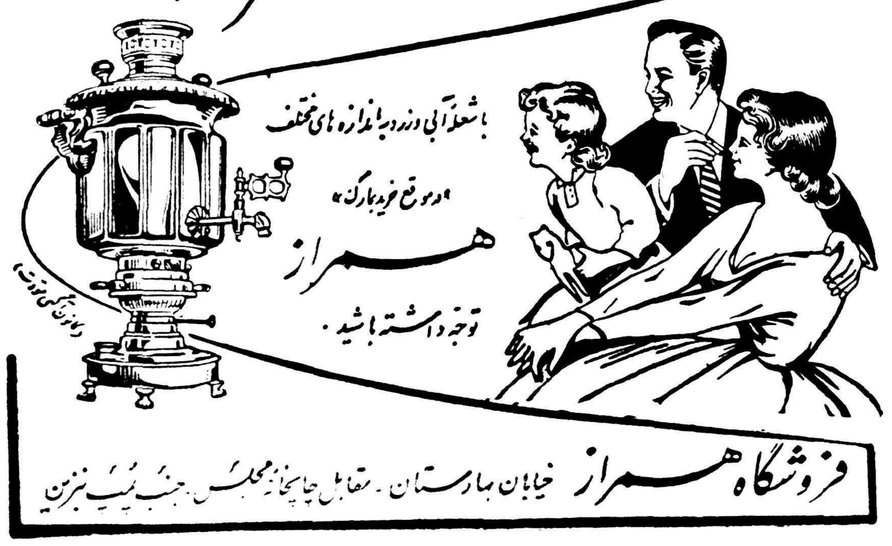

باشعله آبی وزرد به اندازه های مختلف

«در موقع خرید بمارك»

همراز

توجه داشته باشید .

فروشگاه همراز خیابان بهارستان - مقابل چاپخانه مجلس - جنب پمپ بنزین

THE TIMES

پاکستان‌شرقی رژیم‌جدیدرا پذیرفته‌است

خبرنگار تایمزکه اخیرا درداکا بوده گزارش زیررا ازوضع جناح شرقی پاکستان فرستاده است

پاکستان شرقی تحت حکومت نظامی با چنان نرمی و راحتی اداره میشود که بنظر میرسد نظریات قبلی را بکلی اشتباه آمیز جلوه داده است در گذشته عموما بر این بودند که برای این ناحیه دور افتاده ومنفرد «حکومت از خودمهمتر است تاحکومت خوب». پاکستان شرقی بر خلاف پاکستان غربی (که سابقا بنگال شرقی نامیده میشد) یك سنت طولانی سیاسی دارد ، و باز بر خلاف غرب ، از دوران استقلال‌به بعد یك انتخابات عمومی آزاد در آنجا انجام گرفته‌و در هنگام کودتای اکتبر گذشته هنوز دارای حکومتی بودکه لااقل از لحاظ اصولی منتخب عموم بشمار میرفت .

باین دلایل انتظار میرفت که جناح شرقی پاکستان از الغای‌قانون اساسی بیش از قسمت غربی ابراز ناراحتی کند .

این انتظار خلاف از آب در آمده است و اگر کسی بخواهد دلیل‌آنرا در داکا (مرکز پاکستان شرقی) جستجو کند ، نخستین چیزی که‌باو خاطر نشان میشود اینست‌که‌پاکستان شرقی نه تنهامنافع حکومت‌دمکراتیك بلکه سهم بیشتری از نقائص‌و مضار آنرا ، تجربه کرده است .

بی نظاهر

او با اجتناب از تظاهرات و رژه های پر سر و صدای نظامی - که همقطارانش در جناح غربی بر خود تحمیل کرده‌اند - تغییرات ضروری را باحداقل قدرت نهائی یا اغتشاش بانجام رسانیده است .

سر لشکر عموروخان هدفهای خود را در پاکستان شرقی محدود می شمارد این هدفها عبارتست ازتامین سطح کافی اداری و توزیع درست کالاهای مورد مصرف همگانی ،توسعه تولید کشاورزی ،بهبود ارتباطات و جلو گیری از قاچاق که بمقادیر زیاد بین پاکستان شرقی‌و بنگال غربی جریان دارد . .

دوره ماموریت سرلشکر عمر وخان در پایان سال جاری پایان میباید.

او از ۱۹۵۶ در پاکستان شرقی بوده است -و برای جانشین اوکار آسانی نیست که همان درجه همکاری از روی میل و احترام و اعتبارمردم را برای خود جلب کند . شخص در مذاکره با بنگالیها حس میکند که از آنچه تاکنون انجام یافته تحت تاثیر قرار گرفته‌اند ولی کاملامتقاعد نشده اند. فرمانروایان تازه آنها دور افتاده تر از آنند که زیاد به افکار عمومی بپردازند . ومطبوعات که ممکن بود پلی بین آنها بوجود آورد ، بر اثر قانونی که آنها را از درج هر نوع خبر غیر مجاز «راست یا دروغ» در باره جریان کار حکومت منع کرده ، سرگشته و منقاد‌اند.

بدین ترتیب نه انتقادی بگوش می رسد و نه حتی تفسیر هوشمندانه‌ای از اوضاع ، ولی ذهن دقیق و درد بین و شکاف بنگالی هنوز در جای خود باقی است .

چنانکه یك‌دوست‌بنگالی اخیرادرداکا میگفت :«ما بنگالیها همه دورو داریم یك رو را به صاحبان قدرت نشان میدهیم و یکی را برای‌خود نگاه می داریم . حتی خود من هم نمی دانم احساسات واقعی همشهریانم درباره رژیم جدید چیست .»

از این معلومات غیر کافی آنچه که شخص میتواند بدان متکی باشد آنست که در پاکستان شرقی زمان آزمایش در ماهها و سالهای آینده تایمز است .

قتل رئیس

دو حزبی که در انتخابات ۱۹۵۴- برای شکست مسلم لیك متحدشدند- حزب کار گران و کشاورزان حمیدالحق‌چودری و عوامی لیك‌حسین شهید سهروردی - بمحض آنکه موفقیت حاصل شد در اولین‌فرصت بدشمنی هم بر خاستند و سالهای بعدی را در رقابت تلخ با یکدیگر تلف کردند و جنجالهائی که سپتامبر گذشته در مجلس روی داد (و منجر به قتل رئیس سالخورده مجلس گردید) تنها آخرین وخشن- ترین وقایع آن سالها بود .

پاکستان شرقی با جمعیت فراوان خود که در نواحی منجزا ازیکدیگر زندگی میکنند ، همیشه جای‌نامناسبی برای حکومت خوب‌بوده‌است و عدم ثبات سیاسی سالهای گذشته‌بی‌شك اثرات خود را بر نحوه اداره می گذاشت .

وزیران از دست زدن به کارهائی‌که مورد علاقه رای دهندگان بود مانند جمع آوری مالیات خود .داری‌داشتند و بتدریج کارشان بجائی رسید که حتی قادر نبودند پولهائی را که‌در اختیارشان قرار داشت بطور مفیدو موثر صرف کنند . مقامات حکومتی که دستور از بالا میگرفتند یا خود را آشکارا به حزب سیاسی‌منتسب میداشتند و یا در حدود کارهای داری روزانه اسیر و گرفتاربودند.

ولی اگر احتیاط و مهارت‌و ملاحظه بسیار زیادی که رژیم جدید از خود نشان داد نبود ، این دلایل به تنهائی برای توافق دادن پاکستان شرقی با آن کفایت نمی کرد .

مسئولیت این رفتار صحیح متوجه سرلشکر عموروخان است که‌بعنوان فرماندار نظامی ایالت پاکستان شرقی بنگالیها را با ایدئالیسم و صمیمیت خود تحت تاثیر قرارداده است اگر چه شگیبائی و احتیاط و ملاحظه او هم دست کمی نداشته است .

امیدهائی، که عراق بوجود آورده است

غرب فرصت خوبی یافته است‌که ازمخالفت روزافزون اعراب باکمونیسم استفاده‌کند

THE CHRISTIAN SCIENCE MONITOR

در آسمان‌تاریك تحریکات‌کمونیستی در عراق یك شعاع روشن دیده می شود . این شعاع آنست که چه‌در داخل و چه درخارج‌عراق‌متدرجاگروهی پیدا میشوند که معتقدند کمونیسم خطر بزرگی متوجه اتحاد عرب و استقلال ممالك عربی می نماید .

این شعاع امید بخش موجب شده است که امکان آشتی بین غرب و ناسیونالیست های عربی فراهم‌شود بشرط آنکه غرب‌و مخصوصاآمریکائی ها بتوانند عناصر ناسیونالیست عرب را مطمئن‌سازند که خیال‌ضدیت با ایشان و سقوط حکومت‌های‌مورد نظر ایشان را ندارند و اگر غرب بتواند اعراب را مطمئن سازد که بهتر از شوروی هامی تواندنظریات ناسیونالیستی ایشان را تامین کند یك اشکال‌بزرگ‌در سیاست‌خاورمیانه از میان رفته است .

این احتمال نیز وجود دارد که مذاکرات ویلیام‌رانتری معاون‌وزارت خارجه آمریکا و رئیس جمهور مصر زمینه‌ئی فراهم آورده که بموجب آن روابط آمریکا و ملل عربی بر پایه محکمی استوار گردد .

گزارش های رسیده از قاهره حاکی است که معاون وزارت خارجه آمریکا و جمال عبدالناصر مدت مدیدی در باره وضع عراق صحبت میکرده‌اند ومذاکرات‌ایشان«بسیاردوستانه‌ومفید» بوده است

بهبود روابط آمریکا و جمهوری متحده ممکن است فورا این نتیجه را داشته باشد که غرب کمك های قابل توجهی بمصر بنماید تا سد آسوان ساخته شود ، اما آمریکابابد توجه داشته باشد که‌اعراب حساس هستند و این نوع اقدامات باید با احتیاط صورت گیرد زیرا اعراب ممکن است تصور کنند که آمریکا از این نظر بمصر و ممالك عربی کمك می کند که می خواهد هر چه زودتر شوروی را از خاور میانه بیرون براند .

نقش ناصر

نقش عبدالناصر در این جریان بسیار حساس است و اگر آمریکا بتواند با او کنار بیاید و یا حداقل بطور موقت نظر مساعد او را بجانب خود جلب نماید،موفقیت قابل‌توجهی برای کنار آمدن با سایر ممالك‌عربی تحصیل خواهد کرد و شاید هم مصر برای دریافت کمك آمریکا حاضر باشد که برای مدتی ازحملات تبلیغاتی علیه آمریکا جلو گیری نماید .

اقدام عبدالناصر و همراهی باآمریکا سایر رهبران عربی را که در سال های اخیرباروسپارروابط دوستانه‌ئی داشته اند متوجه این امر خواهد کرد که در این مرحله از تاریخ‌می بایست کشور های عربی حداقل قسمتی از روابط دوستانه قدیمی خود را با غرب از نو بر قرارسازند.

البته نمی توان پیش بینی کرد که این چنین روحیه‌ئی حتما در میان سران کشور های عربی پیدا شود ولی در این نکته تردیدی نیست که عبدالناصر از اینکه عبدالکریم‌قاسم بکمونیست ها اجازه‌می دهد طرفداران او را در بغداد از میان ببرند یا با آنها مبارزه کنند بسیار ناراحت و نگران است .

آسوشیتد پرس از قاهره گزارش داده است که یکی از مقامات رسمی دولت قاهره گفته است‌که‌اگر آمریکا و انگلیس رویهٔ خود را در عراق بسرعت تغییر ندهند هیچ امیدی‌نمی توان داشت‌که‌عراق‌از چنگ‌کمونیست ها نجات پیدا کند همین خبرگزاری ضمناگزارش داده‌است‌که مصری ها عموما می گویند . شما آمریکائی‌ها کمونیسم را بر ناصریسم ترجیح‌می دهید .

عبدالناصر باین نتیجه رسید که دولت شوروی‌در خاورمیانه یك بازی دو طرفه شروع کرده.واز یکطرف با جمهوری متحده عرب‌اظهاردوستی می کند واز طرف دیگر عبدالکریم‌قاسم نخست‌وزیر عراق را که مخالف با الحاق عراق با جمهوری متحده می باشد تقویت می‌نماید واین نتیجه گیری بسیار منطقی است .

عدم اعتماد

در همین ضمن عدم اعتماد ملل عربی به کمونیست هابدو طریق‌نشان داده میشود :

اول وقوی‌تراز سایر عوامل حمله شدید روزنامه های ملی عرب به کمونیست ها می‌باشد .این حمله و مبارزه مطبوعاتی که از د وهفته پیش شروع شده اینك توسعه یافته و روزنامه ها از عبدالکریم قاسم که به «سرهنك ساکت» معروف شده می‌خواهند که رسما اعلام کندمتعلق بکدام‌گروه است واز چه ایده‌ئی طرفداری می‌کند .

عامل دوم در کنفرانس آسیائی و آفریقائی که اخیرا در قاهره تشکیل شدو اینك پایان یافته‌است به چشم خورد. زیرا در این کنفرانس نمایندگان کشورهای عربستان‌سعود و جمهوری متحده با کشور های‌غیر

بقیه درصفحه ۱۴

انقلاب آفریقا ـ ٦

افریقا و غرب

یك مقاله دیگر ازضمیمه مخصوصی که مجله اکونومیست راجع به‌آفریقا منتشر کرده است

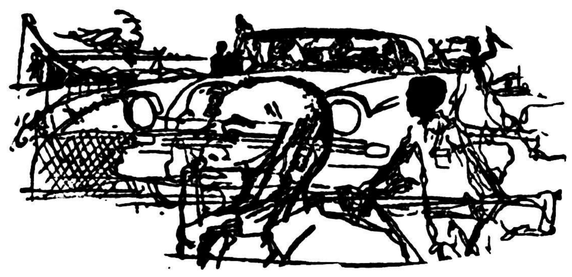

پیشرفت و سعادت آفریقا تقریبا بطور دربست وابسته به دنیای غرب است فقط در آفریقای جنوبی تولیدمحلی و منابع بدرجه‌ای‌رسیده که‌از نفوذ خارجی تا حدودی‌مستقل است .در واقع امر بازرگانی تمام نواحی افریقا که در جنوب «صحرا» قراردارد با اروپای‌غربی‌و آمریکاست فروش پنبه اوگاندا به هند یك امر استثنائی است . تمام سرمایه‌ای که وارد افریقا میشود از غرب‌است. کارشناسان فنی ، مدیران‌صنایع، دانشمندانی که بر توسعه وپیشرفت سریع آفریقا نظارت میکنند یا افراد اروپائی هستند که در آفریقا سکونت اختیار نموده‌اند و یا از غربیهائی که برای خدمت‌درآفریقا قراردادهائی بمدت های گوناگون بسته‌اند . حتی آفریقائیها طرز تفکر جدید خودرا از اندیشه های غربی ، از مسیحیت ، ناسیونالیسم ، دمکراسی ، اقتصاد آزاد و یا سوسیالیسم هارولدلاسکی(تئوریسین حزب کارگر بریتانیا) گرفته‌اند .

پیوندهای اقتصادی

نتیجه این تمرکز نفوذ اینستکه در حال حاضر پیوند های طبیعی و غیر اجباری آفریقا با غرب است . روابط دوستی و بازرگانی ،آشنائی ناشی از بازرگانی با شرکای قدیم ارتباطات مسهل که‌اززبان وخاطرات مشترك دوران تحصیل سرچشمه میگیرد (این اشتراك طی تحصیل آفریقائیها در مدارس شبانه روزی اروپا ، در دانشکده های آن، در بیمارستانها و دادگاهها حاصل شده است)پیوند هائی است که هنوز آفریقا و غرب را بطور نامرئی بیکدیگر وابسته‌است . حتی کسانی نیز که بشدت با تسلط اروپائیها مخالفت میورزند به فرانسه و انگلیسی سخن‌میگویند وازپشتیبانی دسته های نیرومند سیاسی ، در فرانسه و بریتانیا برخوردارند . در نتیجه امروز آفریقا که خارج از حوزه تمدن آتلانتیك است، دارای طرز فکرو عادات غربی است .

لیکن با بپای خاتمه‌دوران‌استعمار نظارت مستقیم فرانسه و بریتانیا نیزکه برای آفریقای سیاه بدین پایه سرمایه فراهم‌ساخت ، ازمیان میرود . بنظر نمیرسد که اعتیادات مختلف عمرانی که‌از طرف بریتانیا برای آفریقا اختصاص یافته بود ، توسعه یابد وبا آنکه برای‌اعتبارات مزبور جانشینی در نظر گرفته شده بود به نتیجه‌ای نرسید .

سخت‌گیری

باید سئوال کرد که آیا چنین روش سختی در حال حاضر مناسب است . فرانسه حتی از بریتانیا نیز سخت‌گیر تر است . بنظرفرانسویها جدائی بمعنای قطع همه چیز، قطع اعتبارات و خروج کارمندان و مقامات فرانسوی و خروج از حوزه بازرگانی و پولی فرانك است . مستعمراتی که دهها سال کاملا وابسته به فرانسه و بریتانیا بوده‌اند پس‌از استقلال ، با قطع بیدرنك ارتباطات خود بااین کشور هاروبرو میشوند . ولی علائمی مبنی بر تخفیف شدت و سخت‌گیری بنظر میرسد . سرمایه گذاری خصوصی جای سرمایه گذاری دولتی سابق را نخواهد گرفت. دول فرانسه و بریتانیا دیگر وام‌هائی راکه به سر زمین های سابق مستعمراتی داده میشود تضمین نمیکنند و دولت فرانسه توصیه میکند که از میزان سرمایه گذاری کاسته شود . امیدواری برای توجه تازه سرمایه گذاران انگلیسی ، آمریکائی و آلمانی به آفریقا فقط وعده ادامه وضع کنونی سرمایه گذاری را در اقتصادیات مرفه نواحی جنوبی میدهد . اخیرا در آمریکا یك کمپانی برای سرمایه گذاری در آفریقای جنوبی تاسیس شد و آلمانیها وامهائی به کوریوراسیون آمریکا و انگلیس در آفریقای جنوبی دارندکه‌نمونه‌ای‌از امیدواری مزبور است . تا موقعی که‌این‌وامها واعتبارات داده میشود جریان روبراه است. ولی باید چیزی آنرا تکمیل کند .

ممکن است پیوند های قدیمی ، دیگر تنها بشکل روابط بازرگانی

بقیه درصفحه چهاردهم

Le Monde

مائو همچنان سکان‌را دردست دارد

جناح چپ حزب کمونیست چین از پیروزی درمبارزه «صدگل» مست شده است

مقالات وگزارشهای خارجی

عقیده عمومی در توکیو راجع به حوادث چین واستعفای مائوتسه تونك براین است که اگراحتمال وقوع یك بحران داخلی در چین برود ،احتمال‌برکناری کامل‌مائوتسه تونك از امور در حال حاضرمطلقا وجود ندارد. بعبارت دیگرانتشار خبر استعفای مائورا از ریاست دولت چین محافل ژاپنی باقیداحتیاط تلقی می‌نمایند .این محافل شك دارند که مائو بعداز ترك ریاست دولت‌بکلی‌بازنشسته و بر کنارشودو نفوذ خودرا یکلی‌از دست بدهد. برعکس می‌گویند اوهمچنان در راس حزب کمونیست باقی میماند و باالنتیجه اولین شخصیت چین خواهد بود .

از طرف دیگر از گوشه و کنار اخباری میرسد دائر براینکه‌ایجاد کمونهای توده‌ای باهمه تغییراتی که قرار است درزندگی پانصد میلیون چینی بدهد بحران جدی بوجود آورده استودر عمل اجرای آن مواجه بااشکالاتی شده‌است که در راس آنها تمایلات مختلف در قلب حزب است. گفته‌میشود استعفای مائو بیشتر برای‌میانجی- گری‌وحل این اختلافات وحتی برای رهبری آنها است .

توطئه نیست

در نیمه ماه نوامبر کنفرانس‌وسیعی از کمیته مرکزی حزب کمونیست چین درووهان (چین مرکزی) تشکیل یافت .دراین‌کنفرانس‌کلیه زعمای قوم نظیر مائوتسه تونك ، لیوشائوچی ،چوئن لای و روسای ارتشی حضور داشتند تشکیل این جلسه در خلوت ودور ازچکن باین منظور بوده که‌درانظار نباشد.دراین جلسه دومسئله مورد بحث قرار گرفت :کره وکمون هادراین‌باره مسائل واشکالات مربوط باین اقدام جدید انقلابی به بحث گزارده شد .تاامروز هیچگونه اطلاعی در باره تصمیمات متخذه بدست نیامده‌است .

آیا علیه مائوتسه تونك،همکارانش دست باقدامی زده‌اند ؟دلیلی‌دردست نیست. برعکس دلائل زیادی در دست است که‌دراین اواخر نفوذ وقدرت اوهمچنان بقوت خود باقی است .کنفرانس گذشته ماه‌اوت بین مائو وخروشچف که‌درست به همین منظور از مسکو به‌پکن‌آمده بود وجههٔ مائورا دردنیای‌کمونیست تائید کرد .مائوتسه‌تونك بعداز کنفرانس نظریه خودرا راجع به کمون‌ها عرضه نمود و فعلا شخصا درجریان نظارت دارد ونخستین تجربیات را بررسی می‌نماید .

آیا مبتکر اصلی فکر کمون‌هامائو است ؟بلی. حتی اگر حقیقت جزاین هم باشد باز مائوتسه‌تونك براین نقشه نظارت داشته و آنرا رهبری کرده‌است .خلاصه کلام اینکه درماه اوت گذشته که موج «کمون»ها سراسر چین را فرا گرفت مسلما تائید مائوتسه‌تونك رابا خودداشت‌وقابل‌قبول نیست که تصور کنیم که آزمودن این کمون ها بدون جلب نظراو و حتی‌خلاف میل او بوده باشد. اما دلیل دیگری هم برقدرت مائو در دست است: مدتی است که‌در چین از مائوبعنوان یك بت ، یك‌قهرمان‌و یك فوق بشر نامبرده میشود ،سخنرانی ها و اظهارات مائوتسه تونك درباره موضوع «امپریالیستهابببرهای کاغذی هستند» چاپ ودر تمام چین منتشر شده است. مذاکرات‌اخیر با کمیل ایل سونك شخصا بوسیله مائو انجام گرفت.

علت بحران

بحران فی‌الواقع از خیلی پیش شروع شد ونتیجه دوتکان قبلی است :بحران صد گل یعنی‌تمایل به تجدید نظر طلبی ضدکمونیستی وبحران تصفیه واصلاح یعنی در دست گرفتن شدید قدرت دراواخر سال ۱۹۵۷ در مرحله کنونی‌چنین بنظر می‌آید که‌بحران سه منبع داشته باشد :«کمون‌ها» «مسئله کموی»و تمایلات داخل حزبی.

شکست کموی در داخل ارتش نارضایتی هائی ایجاد کرده‌است. اما مرکز بحران کمون ها هستند. اینکار خیلی ناگهانی شروع شدو روسای محلی بدون اینکه اطلاعات ودستور های دقیقی داشته باشند زیاده روی هائی کردند . دستور های پکن نیز خیلی شدید بود. به عنوان مثال درهزار دهکده، دیگها، کماجدانها واجاقها مصادره شدو بدست مقامات محلی‌شکستهو نابود گردید قادهقانان مجبور شوند غذای خودرا در سفره خانه‌های دستجمعی صرف کنند .مبارزه به خاطر افزایش تولید فولاد باعث‌بروز بحران وسائل حمل ونقل و بحران غذائی در شهر ها شده‌است .از طرف دیگر شهرها درمقابل نفوذ واجرای سیستم کمون‌ها مقاومت میکنند .بالاخره چینی‌ها اززیادی کوشش و کار خسته شده‌اندو کلیه مسافرینی که‌از پکن می‌آیندباین نکته برمی خورند .

درنتیجه همه اینها دونظر و دو دسته در داخل حزب بوجود آمده است جناح راستی که‌می‌خواهد جلوگیری کند وجناح چپی که می‌خواهد همچنان جلو برود . رهبران جناح چپ لیوشائوچی دومین رجل رژیم‌وتنك هیائوپینك دبیر کمیته مرکزی جوان وتازه کار میباشند .جناح چپ درمبارزه «صدگل» علیه جناح راست لیبرال پیروز شد .امروز آشکار است که این جناح در نتیجه آن پیروزی مست شده وبحران فعلی نتیجه این وضع است نکته دراینست. که‌آیا بحران بابازگشت به‌اعتدال حل خواهد شد یانه .در توکیو محافل سیاسی براین عقیده‌اند که‌مائوتسه تونك درتمام این‌قضایاطرفین را برعایت اعتدال واحتیاط میخواند .

لوموند

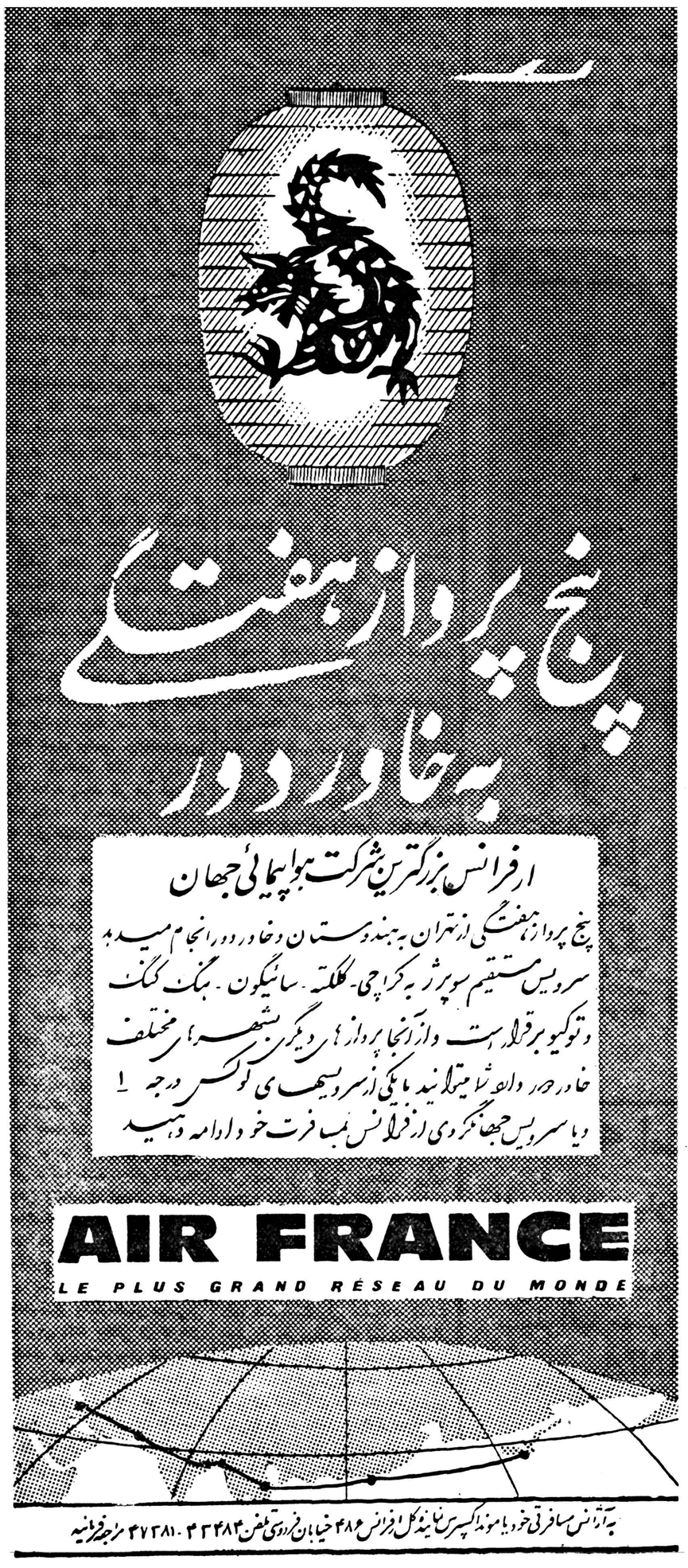

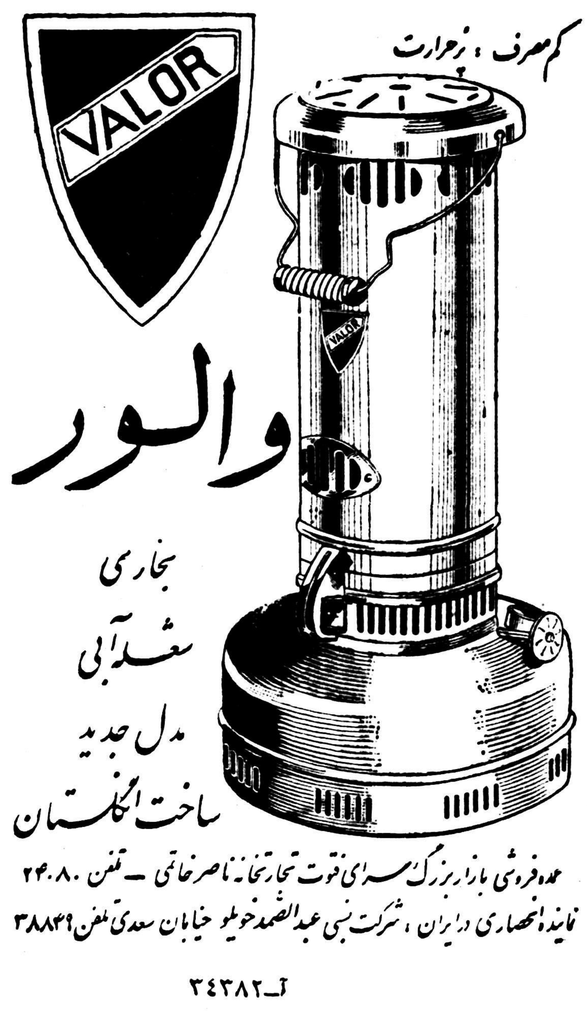

مکتوب صدوهفتادم آذرماه ۱۳۳۷

جامعه‌ای رشته های همبستگی‌ـ دوست گرامی

بعداز نیم قرن مشروطیت وتاسیس صد ها حزب ،وبعداز دوسال که از تشکیل حزب مردم و ملیون میگذرد ،هنوز بحث دراین است که آیا درایران حزب سرمیگیرد یانه؟ واین‌جای‌نهایت تاسف‌است. کسانیکه منکر سرگرفتن حزبند دلیل عمده‌شان اینست که میگویند اگر حزب گرفتنی بود پس‌چرا درظرف این نیم قرن نگرفته‌است ؟ این استدلال عینا شبیه اینست که‌مثلا بنده، که هیچ اززراعت سررشته ندارم ،ده‌سال گندم بکارم و بعلت بموقع آب ندادن یانقائص ونابلدی های دیگر ،هیچ‌دفعه بمحصول نرسم .

آنوقت باایمان راسخ بگویم در تهران گندم عمل نمیاید زیرا ده سال من کاشتم ونشد .

لله‌آقا ،بعکس این مایوسان، معتقد است که به‌پنج دلیل ملت ایران ، بخصوص دراین دوره ،یکی‌ازمستعد ترین ملل دنیاست برای حزب:

دلیل اول ـمردم مرشد پسندایران در این سرزمین مرادی ومریدی، بی‌نهایت علاقه‌مندندباینکه‌سرنوشت خودرا بدست رهبر انتخابی خود و شخص مورد اعتقادشان بسپارند و وخودرا از عذاب مسئولیت وتصمیم گرفتن خلاص کنند. واین خاصیت روحی مناسب ترین روحیه برای «تحزب» است .

دلیل دوم ـمردم خونگرم ایران طاقت تنهائی‌واحساس‌بیکسی‌ندارند، و بیاختیار مایلند بفامیل یادسته و جماعتی بچسبند وخودرا «متعلق» بدانند ،نه بیکس. .

دلیل سوم ـمردم بلند پروازایران (بااینکه ظاهرا پیدا نیست ولی در باطن)از چیزیکه بسیار رنج‌میبرند «احساس بیهودگی» است .بنابر این اگر تشکیلات‌حزب‌طوری‌باشد که افراد دائم بدنبال ماموریت‌شوق انگیزی باشند ،هم‌ازخفت‌بیهودگی میرهند ، هم در نظر خود شأن و حیثیتی پیدا میکنند، ونتیجتاً هرروز بحزب ،یعنی به‌عاملی که‌آنها را از خفت بیهودگی رهاندوبه‌لذت‌انجام عمل و شوق زندگی رسانیده ،قلبا علاقه‌مند میگردند .

دلیل چهارم ـهمه میدانند که ناامیدی کمتر از احساس مردن تدریجی نیست ،یعنی آدم مایوس هم‌مثل چراغی که‌نفتش در شرف تمام شدن است هی‌فروغش کم میشود ـموثر ترین عاملی که خود بخود تلقین امیدوجرئت‌دردل‌شخص مایوس میکند اینست که‌احساس کند جمعیتی پشتیبان اوست .عینا مثل مسافر تنهائی که دربیابان بی‌انتهای زندگی‌بکاروانی بربخورد و جزو آنها بشود وخودرا در پناه آنها به‌بیند .خوب، چون قبول‌داریم که کابوس یاس برروحیهٔ غالب ایرانیها مسلط شده ،اگر بخواهیم دررفع آن برآئیم‌بهترین‌راه‌اینست که به‌موثر ترین وسیله ایجادجرئت وامید (که همان حمایت دسته جمعی باشد)بپردازیم .

دلیل پنجم ـتمام علمای جامعه شناس متفقند باینکه هروقت در جماعت سست شود ،غریزه دفاع وجود ،افراد را فوق العاده مستعد گرویدن به‌حزب وانجمن و دسته میسازد .واین در ست حالتی‌است ،که امروز دراعماق قلب هرایرانی یافت میشود .طوفانها وگردبادهای مخوفی که مردم در تحت لوای احزاب بانام وبی‌نام دراین مدت مشروطه سوم بریا کردندبهترین شاهد این مدعاست ،وبخوبی‌نشان میدهد چطور همین مردم آرام‌منفی استعداد مکتومی برای فعالیت‌های دسته جمعی وشعله‌ور شدن‌دارند، و اثبات میکند که چقدر عطش عملیات دسته جمعی درباطن مردم بحال کمون است .یعنی اگرقدرت سازنده‌ای ازاین استعداد مکتوم به نفع جامعه استفاده نکند چه بسا میشود که قدرت مخرب از آن استفاده کند !!

بنابراین آنچه عرض شد وصدها دلیل دیگر ،مرشد ما معتقد است باینکه ایرانی امروز مستعدترین فرد زمانه است برای«حزبی»شدن، بشرط اینکه حزبی که اورا دعوت میکند کلید رمز قلبش را یافته باشد .

والا تشریفات خشك وخالی هرگز بقلب راه نمییابدو هیچگونه شور و شوقی برپا نمیکند وهردسته‌ای که شور وشوق در آن نباشد به جائی نمیرسد .

***

دیگر اینکه ـنطقی‌که هفته قبل حکمت (وزیر خارجه)راجع باوضاع عراق در مجلس ایراد کرد واقعا شایسته کشور کهنسالی مثل‌ایران بود .دراین نطق متانت ونزاکت و واقع‌بینی‌بابیانی‌پخته اداشده‌بود. بسیار جای تاسف است که‌ازاین قبیل نطق ها از طرف نمایندگان‌مجلسین ماکم شنیده میشود وحال آنکه «هنوز گویندگان‌هستنددرمجلسین» ولی گویا اوضاع واحوال بقدری اعتماد بنفس آنهارا متزلزل‌کرده است که قوه ابتکار از شان سلب شده‌وحالت «بمن‌چه»حتی درآنهاهم که مسئول واقعی و جوابگوی‌حقیقی ملتند رسوخ کرده‌است .

دیگر اینکه ـدر خاطرات«فرانسوا پونسه»، دیپلمات تیزبین فرانسوی که زمان هیتلر سفیر کبیر فرانسه در آلمان بود نکات عبرت‌انگیزی دیده میشود، که توجه به‌آن حتما به‌توفیق زمامداران‌خاورمیانه کمك فراوان میکند .مثلا یکی ازنکات جالب توجهش اینست که مینویسد .....دوم اینکه وزارت امورخارجه آلمان ،از بیم هیتلر جرئت نکرد. او را ازاشتباه بیرون بیاورد زیرا یکی از عیوب رژیم دیکتاتوری اینست که وقتی یك دیکتاتوری نظیر هیتلر دچار اشتباه میشود ، اطرافیان او درصدد برنمی‌آیند اشتباهش را تصحیح نمایند .زیرا بیم دارند اگر چیزی‌برخلاف‌نظریه وسلیقه دیکتاتور بگویند مورد بی‌مهری وی واقع شوند ....»

شاید اگر نوری السعید هم باین قبیل نکات توجه میکرد عاقبتش غیرازاین میشد .او که حالا نیست آیا جانشینش عبرت‌خواهد گرفت؟ـ بعیدبنظرمی‌آید ـچون‌طبع دیکتاتوران بااین قبیل عبرت‌ها سازگار نیست. فعلا تاهفته آتیه خدا نگهدار.

دوستدارشما

مد کوبیست

جای شما سبز ..!چندروز پیش جهت انجام کاری‌از خیابان اسلامبول میگذشتم که چشمم به‌منظره مضحك ودر عین حال‌تماشائی افتاد خانمی تقریبا چهل ساله در حالی‌که بند گردن سك کوچولو وقشنگی‌را دور دستش‌پیچیده بود خرامان خرامان از کنار خیابان‌رد میشد .این خانم لباس پوشیدنش توالتش رامرفتنش وهمه کارش تصنعی وزننده بودولی آنچه که توجه مراجلب کردموهای سرش بود من نمیدانم رنگ اصلی موهای این خانم چه بود حتی‌نفهمیدم شکل وقیافه حقیقی ایشان چطوربود. بوربود یاسیاه یاسبزه ولی در هر حال موهای سرش کاملا خنده داربود یگرنك وطبیعی از مشخصات زن

چند نمونه آرایش موی زنانه

این چند نوع فرم آرایش مو از جدیدترین فرمهائی است‌که توسط متخصصین آرایش امریکائی برای خانم هائی که میل دارند مو های خودرا کوتاه نگاه دارند طرح شده است . برای این که خانم‌هابدانند

موهای خودرا چگونه مرتب کرده چه فرم آرایش را برای خودانتخاب کنند باید باین نکات توجه داشته باشند :

کسانی که دارای گردن کشیده هستند باید از جمع کردن مو ها در بالای سر خود داری نموده وآن را درطرفین سر خود دسته کرده و

موهای دو طرف سر خودرا صاف نگاه دارند .

خانم هائی که صورتشان کشیده است نباید مو های خودرا در بالای سر جمع کنند بهتر است آنهارا در اطراف سر خود مرتب کرده زلف چتری برای خود انتخاب کنند تا درازی صورت آنها کمتر بنظرآید.

را باطراف سر بخوابانند .

خانم هائی که گردنشان کوتاه است بایستی مو های جلو سر را بلندتر وموهای پشت سرشان راکمتر و کوتاه تر نگاهدارند .

فرم مناسب برای پیشانی های‌بلند آنست که چند حلقه از زلف را روی پیشانی بیاورند وکسانی که پیشانی آنها کوتاه است باید حلقه های زلف خودرا در بالای پیشانی مرتب نمایند .

خانم‌هائی که‌فك آنهابهن وبرجسته است بهتر است موهای خودرا در طرفین پیشانی وپشت سر کوتاه کرده واز طرف شقیقه ها بعقب‌شانه بزنند تا فاصله موها با ابرو هایشتر باشد .

آنهائی که چانه دراز دارند باید حلقه های زلف رااز اطراف سر خود تازیر گوشها پائین بیاورند .

خانم هائی که صورتشان پهن و بزرك است بهتر است مو های خود

ازصبح پنجشنبه عالیترین شاهکار فیلمهای هندی

مادر هند

باشرکت محبوب‌ترین ستاره جهان نرگس

درسینما همای

بمعرض نمایش گذارده میشود

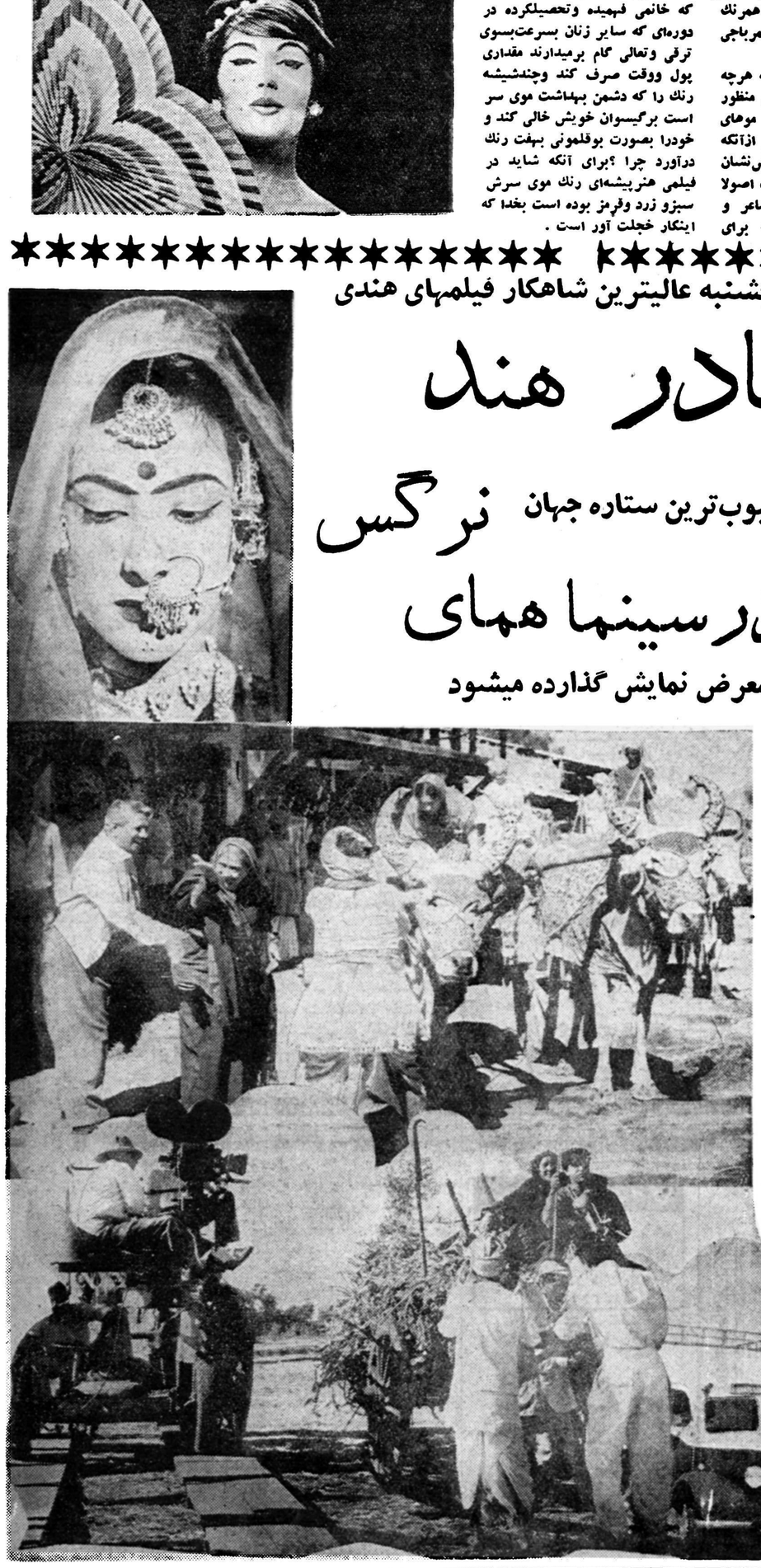

عقب مانده وتوسری خورده اجتماع است وفقط زنی میتواند ادعای‌تجدد وتمدن کند که موهای سرش لااقل ودست کم از سه رنك مختلف کمتر نباشد امگر دورهٔ موشك وقمرمصنوعی میشود رنك موی یك خانم همرنك موهای سکینه سلطان هاو قمرباجی های عهد عتیق باشد .

راستش ر ابخواهید من که هرچه فکر کردم نتوانستم پی ببرم منظور آن خانم از رنگارنك کردن موهای سرش چه بود واین کار غیر ازآنکه او را مسن‌تر از سن حقیقیش‌نشان میداد چه فایدهٔ دیگری داشت اصولا شمارا بخدا تابحال‌هیچ شاعر و نویسنده‌ای را دیده‌اید که برای موهای آلاپلنگی وهردنبل خانمی‌شعری گفته یاچیزی نوشته باشد .این مد مسخره وسبك جزاینکه شمارااسباب خنده وتفریح دیگران کند چه‌لطف وخاصیتی دارد آیا باعث تاسف نیست که خانمی فهمیده وتحصیلکرده در دوره‌ای که سایر زنان بسرعت‌بسوی ترقی وتعالی گام برمیدارند مقداری پول ووقت صرف کند وچندشیشه رنك را که دشمن بهداشت موی سر است برگیسوان خویش خالی کند و خودرا بصورت بوقلمونی بهفت رنك درآورد چرا ؟برای آنکه شاید در فیلمی هنرپیشه‌ای رنك موی سرش سبزو زرد وقرمز بوده است بخدا که اینکار خجلت آور است .

نوشته: انورخامه

خلاصه‌داستان

فتحعلیشاه وبرادرش حسینقلی خان هردو عاشق مریم مرکی‌ازنان آغامحمد خان‌میباشند . مریم حسینقلی خان رادوستدارد ولی‌شاه مانع وصلت آنهاست . حسینقلی خان میکوشد باکمك کیمیاگری بنام ملابارانی مریم را از چنگ سلطنتی برباید .اما کیمیاگرنیز در خلال‌باخته مریم است .شاه نسبت به‌برادرش مظنون میشود ومیخواهد او را بقتل برساند ولی مهدعلیا مادرش نمی‌گذارد . طرلان دختر حاکم قراباغ که‌خود راملکه جنگل مینامید عاشق ذوالفقار خان ازقهرمانان سپاه ایران است .ذوالفقار خان بدشمن تعقیب صادقخان بدست عمال طرلان گرفتار میشود و بزنداو میرود . درآنجا طرلان معشوق خوددرامی‌شناسد و بازاو پذیرائی میکند وباتفاق برای نجات برادران ذوالفقار خان که‌بدست قبائل وحشی گرفتار شده‌اند می‌شتابند .

دراین نامه حاکم قراباغ اظهار نهایت اطاعت و عبودیت رانموده ونوشته بودکه هرنوع شاه دستور بدهد اومطیع محض است. شاه از شنیدن این نامه خیلی خوشحال شد وگفت :

ـبسیار خوب. شکر خدای راکه این‌مشکل نیز بدون خونریزی وکشمکش گشوده گشت . اعتمادالدوله بگومنشیا نحکومت‌قراباغ‌را بنام ابراهیم خلیل خان بنویسند وبانامه‌ای برای اوبفرست .

دراین نامه باوتذکر بدهید که باید بعنوان صدق گفتار خویش وثبوت اطاعت وانقیاد خودیکی از فرزندانش رابدرگاه مابفرستد.

اعتمادالدولـه گرنشی کرد وگفت :

ـ امرالاعلی مطاع. همانطور که قبله‌عالم دستور فرمودند اجرا خواهد شد .

آنگاه شاه از مسند خودبرخاست وجسد رابرداشتند و بجانب شهر حرکت نمودند.

در شهر جمعیت انبوهی دوطرف خیابانهاوبازارهائی که‌جنازه را از آن عبور میدادند صف کشیده بودند .

پیشاپیش موکب شاه یساولان برحسب معمول باچماقهای نقره حرکت میکردند وفریاد «دورشو، کورشو» آنها بلندبود. بعد جنازه که‌درعماری گذاشته بودند حرکت میکرد.پشت‌سر آن شاه وپس‌از اوامیان‌درجه اول وبعد ازآنها سایر امراء ودرباریان قرار داشتند.

بدین‌ترتیب جنازه آقامحمدخان راتاحضرت عبدالعظیم تشییع کردند. درآنجا بازبهمان ترتیب آنرا دورحرم طواف دادند.

سپس شاه دستورداد‌جنازه‌راچند روز در حرم امانت بگذارند تا بعد طبق وصیت آقامحمدخان آنرابنجف اشرف حمل کنند ودرآنجا به خاك بسپارند.

شاه دستورات کافی درباره‌حمل جنازه بنجف داد و کسانی که باید همراه آن باشند تعیین نمود وچندین کیسه‌پول طلا ونقره میان خدام‌حرم تقسیم نمود وآنگاه بجانب شهر بازگشت.

وقتیکه شاه بارك سلطنتی رسید همه ملتزمین رکاب را مرخص کرد و خودیکسر بجانب عمارت چشمه که‌قصر اختصاصی مهدعلیابود رهسپار شد.

مهدعلیا تنهانشسته وبابی صبری منتظر ورود فرزندش بود. همینکه چشمش بشاه افتاد از جابلند شد دست‌اوراگرفت و پهلوی خود نشاند وسئوال کرد :

ـ خوب، فرزندم، جنازه عموی شهیدت راآوردند ؟ آنرا کجابردی ؟ چه‌کردی؟

شاه جوا بداد :

ـمادرجان همانطور که شما دستور فرموده بودید جنازه را در حضرت عبدالعظیم امانت گذاشتم تابعد بنجف حمل گردد.

مهد علیا گفت :

ـ مرحبا فرزندم، خداوند از توراضی‌باشد و عمر وسلطنتت را حفظ نماید .

خوب پسرم از آذربایجان چه‌خبر ؟

شاه پاسخداد :

ـ مادرجان، مطمئن باشید، آنجاهم امن‌وامان است و آب ازآب تکان نمیخورد.

ابراهیم خلیل‌خان نیزنامه ای نوشته وابراز اطاعت وانقیاد کرده‌است. دستور دادم حکومت قراباغ راباوبدهند بشرطیکه یکی‌ازپسرهایش را بعنوان گروگان بتهران بفرستند. اطمینان دارم که مجبور است این شرط را قبول کند.

مهدعلیا درحالیکه باسرگفته اوراتصدیق میکرد گفت :

ـ بله، بهترین راه برای‌جلوگیری ازطغیان ویاغیگری اشخاصی مانند ابراهیم خلیل‌خان همین‌است. وقتی پسرش اینجاگروگان بود برای اینکه جان او را بخطر نیاندازد مجبوراست مطیع باشد .

شاه گفت :

ـ مادرجان ملاحظه‌میفرمائید که‌کارهای ماازهمه جهت بخوبی‌پیشرفت کردهو فتح‌و فیروزی‌نصیب‌ماشده‌است.اکنون‌سراسرکشوردر قبضه اختیار ماست . یاغیان وطاغیان سرکوب شده‌اند . قاتلین شاه شهید بمجازات رسیده‌اند .آخرین کارما که حمل ودفن جسد مطهر شاه‌بود بخوبی انجام گرفته است .اما . . .

شاه دراینجا مکثی‌کرد وسخن خودراناتمام گذاشت .مثل این‌بود که میخواهد مطلب مهمی راااظهار کند اما نمیداند چگونه آنرابیان نماید .

مهدعلیاوقتی سکوت‌فرزندش رادیدباتعجب پرسید :

ـاماچی ؟

شاه جواب داد .

ـاما هنوز عقده بزرگی دردل من‌است که‌دائما روحم رارنج میدهد .مثل خرمن آتش جانم رامیگدازد وهستی امرامیسوزاند .تا این آتش درجان منست روزٌ من سیاه وزندگی امتباه است .نه معنی سلطنت رامیفهمم‌ونه ازتاج وتخت وفرمانروائی بهره‌ای میبرم .

مهدعلیا درنهایت تعجب سئوال کرد:

ـفرزندم ، این عقده چیست ؟ چیست که‌ترا اینطور بستوه آورده است ؟من که‌سراز حرفهای تودر نمی‌آورم .

شاه باآهنگی پراز سوزوگداز جوابداد :

ـچرامادر ؟ چرا؟ توخوب دردمرامیدانی ومیفهمی من‌از چه رنج‌میکشم. میدانی عشق مریم چه بروزمن آورده وچگونه صبر وقرار وتاب و توان را از کف من‌ربوده است .

مادرجان سالهاست در آتش عشق اومیسوزم ومیسازم وامید من‌همیشه این‌بوده است که‌روزی بتخت سلطنت بنشینم و آنوقت این گوهر گرانبها راتصاحب کنم .

اما بدبختانه همان موقعی که‌من‌خیال میکردم به آرزوی‌خودرسیده‌ام فهمیدم که‌رقیب سرسختی دربرابر من‌است وتاو هست نمیگذارد من از وصال مریم بر خوردار گردم .تصمیم گرفتم این رقیب‌خطرناك را ازسرراه خویش بردارم تاهیچگونه مانعی میان من ومعشوقه‌ام وجود نداشته باشد .

اما افسوس که‌تو نگذاشتی این نقشه ام‌رااجرا کنم .برای اینکه برادرم‌را بیشترازمن‌دوست میداشتی وهنوزهم دوست داری .هروقت‌وازهرطریق خواستم اقدام کنم وبوصال مریم عزیزم برسم تومانع من‌شدی وراه مرامسد کردی .اما حالا دیگر هیچ‌بهانه‌ای وجود نداردکه‌بتوان باآن جلو این‌عشق سوزان مرا گرفت .تمام کارها تمام شده مملکت امن‌وامان و سلطنت‌مستقر ومستحکم گردیده است .برادرم حسینقلی درفارس است وهیچ کاری نمیتواند بکند .عده‌مریم هم تمام شده وبسرآمده است گرچه شاه مرحوم مردی نداشت تازنان اوعده‌ای داشته‌باشند . اما اگر از لحاظ شرعی این امر بهانه‌ای برای بتعویق انداختن وصلت من‌و مریم بود حالا این‌بهانه‌هم ازبین رفته است .

خلاصه مادرجان من‌دیگر طاقت ندارم .باید هرچه زودترازشهد وصال مریم کامیاب گردم .امشب خدمت شماآمده‌ام که‌این کارراتمام کنم .

مهدعلیا پس‌از آنکه سخنان شاه رابدقت گوش دادبالحن آرام و محکم جواب داد

ـفرزندم خیلی تندمیروی . کدام وقت من‌جلو عشق تراگرفتم ؟کی مانع‌کار توشدم ؟ خودت بهتر میدانی که‌من هیچکس رابیشتر ازتو دوست ندارم .زندگی خودم رابخاطر توتمام کردم وآنقدر زحمت کشیدم تاالحمدالله امروز به آرزوی دیرینه خود رسیده‌ام و ترا فرمانروای سراسرایران‌میبینم. البته حسینقلی هم پسر من است . هیچ مادری نمیتواند فرزندش رادوست نداشته باشد .

اما اوکجاوتوکجا عشری ازاعشارآنچه برای تو کرده‌ام درراه او انجام نداده‌ام . حتی‌برای خاطر تواورااز‌وطن آواره کردم وازخودم دور ساختم. تا تو خیالت راحت باشدواین حرفها را نزنی . حسینقلی بیچاره‌کجامریم‌را دوست دارد ؟ کی‌بااورابطه داشته‌است .نمیدانم کدام مفتن این دروغ را بتو گفته که‌هرچه میکنم ازفکر توخارج نمیشود .

فرزندم من هرچه تابحال گفته‌ام وهر نصیحتی کرده‌ام فقط برای خیرو صلاح‌خودت بوده است . خودت میدانی که دختره مازندرانی زیاد میل وعلاقه‌ای‌بتو ندارد .

اصلا شاه شهید هم اورا باجبار درحرم نگاه داشته‌بود .او هنوز دلش پیش نامزد قدیمی اش است .بالاخره رعیت زاده جان بجانش بکنی رعیت زاده‌است .قدرشاهی وشاهزادگی رانمیداند . وصله ناهمرنك است . از اینکه تواورا باجبار بگیری چه‌فایده‌ای خواهد داشت . این‌همه زنان‌خوشسرا هستند که آرزو میکنند ناخن پای‌تورا ببوسند.هرکدام را میخواهی‌انتخاب کن .

زنان حرم راهم نخواستی ازدختران اعیان‌واشراف هرکس را بپسندی باجان‌ودل‌کنیزی‌ات راقبول خواهد کرد . این دختره را ول کن بگذارگورش را گم کند وشرش را بکند .اصلا بد یمن است .آنقدر شب وروز گریه‌کرد تااین مصیبت بسر ما آمد وشاه شهید را آنطور بشهادت رساندند .

نیازمندیها و آگهی‌های کوچک

استخدام میشه

رستوران باشگاه روزنامه اطلاعات

احتیاج بیکنفر مدیر رستوران که کاملاقدرت اداره رستوران‌را داشته ودقیقا بحسن جریان امور رستوران ناظر وعامل باشد دارد.

در صورت لزوم قبلا برای دیدن وضع حاضرو توضیحات لازم‌باطاق شماره ۳ روزنامه اطلاعات در فاصله ساعات ۹صبح تا۳ بعد از ظهرمراجعه خواهند کرد .

آقایانیکه سابقه در امر رستوران داشته باشند در صورت تساوی شرایط مقدم خواهند بود .

۱ـ اداره در رد یاقبول پیشنهادات رسیده مختار است

۲ـ تاریخ سرآمد آگهی ومعرفی واجد شرایط تا پایان روز ۱۵ دیماه ۱۳۳۷ خواهد بود .

اداره روزنامه اطلاعات

۱ـ۵

آگهی استخدام

به دونفر جوان که سن آنها بین ۳۰ تا۳۵ سال ودارای سلامتی کامل وگواهی خاتمه خدمت نظام وظیفه‌و سواد کافی باشند برای نگهبانی درب ورودی گاراژ تعمیرات دوج احتیاج داریم داوطلبان‌بین ساعت ۹ تا۱۱ صبح به دفتر تعمیرگاه مراجعه‌نمایند ودر صورت واجد بودن شرایط‌باید دارای ضامن معتبر نیز باشند تا استخدام شوند .

آ۲۳۲۴۵ ۱ـ۲

استخدام

یک شرکت خارجی احتیاج به یک بانو یا دوشیزه ماشین نویس‌فارسی وانگلیسی (یا آلمانی) که بزبان انگلیسی (یا آلمانی) آشنائی کامل داشته باشد دارد بین ساعت ۴ تا شش بعد از ظهر به تلفنهای۶۹۷۷۵ و ۶۹۶۲۴ مراجعه شود .

شرکت ملی نفت ایران

باشخاصیکه واجد شرائط مندرجه در ذیل آگهی بوده و آشنائی کامل بزبان انگلیسی داشته باشند برای خدمت در نقاط زیر نیازمند است .

۱ـ تهران

الف ـ مهندس کالاشناس Mateial eng که در رسیدگی به‌کلیه‌درخواست های جنس که از مراکز مختلف شرکت واصل می گردد تخصص‌داشته باشد .

ب ـمترجم زبان های انگلیسی و فرانسه که بهردو زبان مسلط‌باشد (حداقل مدرک تحصیلی دیپلم کامل متوسطه) که بخوبی بتواند از یک زبان بزبان دیگر ترجمه نماید .

ج ـماشین نویس فارسی و لاتین که لااقل دارای دیپلم سال یازدهم باشد .

۲ ـ ازنا

تکنیسین ارتباطات که در نگاه‌داری و تعمیرات دستگاه های ارتباط رادیوئی چند مجرائی وهمچنین‌دستگاه های‌کاریرچندمجرائی‌وماشینهای برقی تحریر (تله پرینتر) و تعمیرات‌موتور های دیزل و کابل کش تجربه کافی داشته باشد .

۳ ـاهواز

مهندس ماشین بمنظور تصدی‌تلمبه خانه که در امور فنی تلمبه خانه و کار های تعمیرات و نگاهداری دیزل های بزرگ تجربه داشته باشد .

داوطلبان میتوانند از تاریخ نشر اولین آگهی ظرف مدت ده روز بادر دست داشتن مدارک تحصیلی وبرگ معافیت و یا پایان خدمت همه روزه ۸صبح‌الی۱۲باداره‌استخدام شرکت‌ملی نفت ایران واقع در خیابان پهلوی جنب بولوار مراجعه فرمایند .

اداره استخدام ۱ـ۳ آ۳۴۰۶۶

Wanted

Lady English trypis Wanted, please phone 303030.

آ۳۴۴۲۴ ۱ـ۳

خانواده ازوپائی احتیاج به یکنفر آشپز وکلفت‌آزموده‌دارند واجدین شرایط میتوانند توسط صندوق پستی ۱۲۲ نشانی کامل خود را اطلاع دهند.

۱ـ۳ آ۲۳۳۰۱

یکنفر دکتر داروساز یا داروساز مجاز برای یکی از شهرستانها مورد نیاز است بتلفن۵۲۵۶۳ـ ۵۲۹۶۸ـ ۵۱۷۲۱ مراجعه فرمائید

مستغلات

بنگاه کوشان ۳۹۷۸۴ مخصوص معاملات املاک‌وپول ۱ـ۳ آ۳۴۳۲۰

پول شرطی خودتانرا

باهر شرایطی به بازرگانی‌پارس مراجعه فرمائید.تلفن ۴۵۱۴۲

پول شرطی خودتانرا باهر شرایطی به بازرگانی‌پارس مراجعه فرمائید.

آ۲۲۹۹۵ ۱ـ۲

آژانس اردستانی

بچنه دستگاه ححیاط و آپارتمان های لوکس و مدرن مبله و غیر مبله در شهر و شمیرانات برای خارجیان نیازمند است نشانی خیابان شاه‌چهار راه سیمتری تلفن ۴۱۹۴۹

آ۲۳۱۸۵ ۱ـ۱۵

خانه اجاره‌ای لازم است

در حدود خیابانهای بین شاهپور و سی متری وخیابان سپه وبولوار نهر گرچ‌که دارای ده اطاق بابرق وتلفن ولوله کشی باشد بدون واسطه تا دو هزار تومان اجاره میشود ازساعت ۳تا ٤ بعد از ظهر باتلفن ٤٥٩٧٢ مذاکره شود .

آ۲۳۲۸۷ ۱ـ۳

زمین ییلاقی فروشی در موغوبترین نقطه سوهانک شمال حدیقه‌جنب‌باغ اعتصامیه

مشجر با آب جاری دائمی از هزار متر ببالا فروخته میشود طالبین‌بدفتر معاملات پول شاهرضا مقابل کافه شهرداری تلفن۴۲۵۱۲ رجوع‌فرمایند.

آ۲۳۲۷۰ ۱ـ٤

مزایده فروش خانه

بانک سپه مرکز ششدانک یکباب خانه بمساحت هشتاد و هفت متر و سی سانتیمتر مربع بپلاک شماره ۳۸۲۹ بخش پنج قنات‌آباد تهران خیابان خانی آباد انتهای کوچه مغنی پائینی راطبق نقشه موجوده در اداره کاربردازی بطور مزایده بحد اقل بهاء هفتاد وسه هزار و چهل و سه ریال(ـر۷۳۰۴۳ ریال)(که‌دارای مستاجره بوده و تخلیه آن بعهده خریدار است) بفروش میرساند.

شرکت کنندگان در مزایده می توانند همه روزه تاپایان وقت‌اداری روز پنجم بهمن ماه ۳۷ برای‌ملاحظه نقشه وبازدید خانه‌و ادای هرگونه توضیحات به اداره کل کاربردازی بانک مراجعه نموده درصورت‌تمایل خرید مبلغ‌سه هزارو هفتصدو پنجاه (ـر۳۷۵۰) ریال وجه نقد بحساب جاری شماره ۲۶۹۱ کاربردازی‌بانک ریخته قبض سپرده آنرا ضمیمه پیشنهاد خود نمایند.

ضمنا پیشنهاد دهندگان میتوانند در عوض وجه نقد ضمانتنامه بانکی که مورد قبول بانک باشد ضمیمه پیشنهاد خودنمایند.

پاکات رسیده در ساعت ۹صبح روز پنجشنبه نهم بهمن‌ماه جاری‌باز وقرائت خواهد شد حضورپیشنهاد دهندگان در جلسه مزایده آزاد و مالیات بعهده خریدار خواهدبود.

بانک‌سپه

به‌چند کارگر پسر بچه‌نیازمندیم فردوسی کوچه سیرك شرکت‌ناصح آ۲۳۳۳۱

آگهی استخدام مترجم و ماشین نویس لاتین

از واجدین شرایط زیر که‌داوطلب استخدام هستند خواهشمند است تقاضای خودرا ضمن تعیین محل سکونت و یکبرگ‌رونوشت شناسنامه ودو قطعه‌عکس وسیله صندوق‌پستی شماره (۱۴۰۲) ارسال دارند.

۱ـ قبعه‌ایران .

۲ـ مسلمان

۳ـ سالم‌و تندرست

٤ـحداقل دارای گواهی‌نامه‌ششم متوسطه باشند.

۵ـ خدمت وظیفه انجام داده‌باشند.

٦ـ تسلط کامل‌به‌زبان انگلیسی (خواندن ـنوشتن ـمکالمه)داشته باشند .

۷ـ نداشتن محکومیت کیفری و سوء پیشینه

۸ـ عدم‌اعتیاد بالکل وافیون .

۹ـ حداکثر سن۲۵ سال

اشخاص واجد شرایط بهتر و تحصیلات عالی‌تر و آشنائی که به ماشین نویسی لاتین تسلط کامل داشته باشندارجحیت دارند.

تعداد مورد احتیاج از طریق‌مسابقه ورودی انتخاب خواهد شد.

آ۲۳۴۹۷ ۱ـ۳

آگهیهای ترحیم

مؤسسه کشاورزی مظاهری

فروشنده انواع ورختها (مخصوص‌میوه) باقید تضمین گرمج ـجنب بیمارستان کشاورزی مظاهری

خیابان دانشکده ـفرمانداری مظاهری ـتهران ـتلفنهای ۲۱۳۳۵ ـ ۲۵۷۵۱

یخچال مارکت

آ۳۴۳۶۸

صابون سازی ـ جوجه‌کشی

برای صابون سازی و جوجه‌کشی در قریه بزرك و مناسبی احتیاج‌به یکنفر شریك باقلیل سرمایه‌داریم طالبین ازشش‌الی۸ بعداز ظهر به میدان ۲۴ اسفند جنب محضر۱۲۶ دفتر موسوی مراجعه فرمایند منافع شمارا رسما تضمین میکنیم.

مزایده فروش خانه

بانك سپه مركز ششدانك یكباب خانه بمساحت یكصدو شصت و دومتر(۱۶۲) متر مربع پلاك۱۳۳۴ر۳۴ واقع دربخش ده(۱۰) راطبق نقشه موجوده در اداره كار پردازی بطور مزایده بحداقل بهاء یكصد وسی وپنج هزار ریال (۱۳۵۰۰۰ ریال) (كه دارای مستاجر بوده و تخلیه آن بعهده خریدار است)بفروش می رساند.

شركت كنندگان در مزایده می توانند همه روزه تاپایان وقت اداری روز بیست و پنجم دیماه برای ملاحظه نقشه و بازدید خانه‌وادای هرگونه توضیحات باداره كاربردازی بانك مراجعه نموده در صورت تمایل‌خرید مبلغ ششهزار و هفتصد و پنجاه (۶۷۵۰) ریال وجه نقد بحساب‌جاری ۲۶۹۱ كاربردازی بانك ریخته‌قبض سپرده آنرا ضمیمه پیشنهاد خود نمایند.

ضمنا پیشنهاد دهندگان میتوانند درعوض وجه نقد ضمانتنامه بانكی كه مورد قبول باشد ضمیمه‌پیشنهاد خود نمایند.

پاكات رسیده در ساعت ۹صبح روز سه شنبه سی‌ام دیماه جاری‌باز وقرائت خواهد شد حضورپیشنهاد‌دهندگان درجلسه مزایده آزاد و مالیات بعهده خریدار خواهدبود.

بانك سپه

۱ـ۲ ۳۴۳۱۶

جویای کار

جوانی باگواهینامه پنج ریاضی ومتبحر در امور کسب ودفتر داری (دوبل وساده) وماشین نویسی فارسی برای کاردر مؤسسات یاتدریس خصوصی آماده‌کار است. تلفن ۳۸۵۸۳

آ۳۴۴۰۴

دیپلمه ریاضی

دارای معلومات کافی در ادبیات بویژه ادبیات عرب وعلوم مذهبی‌و سابقه تدریس باداشتن معرف و ضامن معتبر جویای کار است از ساعت۱۳ به‌بعد بتلفن۳۷۷۳۱ مراجعه مکالمه فرمایند.

جوانی که‌تجربه کافی در ماشین نویسی لاتین وفارسی وبایگانی و ارسال‌و مراسلات وترجمه داردبعد از ظهرها جویای کاراست.ازساعت ۹صبح‌تایك‌بشماره ٤٤٠٩٥و٤٣٥٠٧ مراجعه شود. آ۲۳۳۸۱

گم شده

چك‌بازرگانی‌بازار بشماره ۳۵۰۱۱۱ مورخ۲۹ر۹ر۱۳۳۷ بمبلغ ۵۰۰۰۰ ریال بعهده حساب ٤٦٥٢ به حواله كرد آقای حبیب دقیق در تاریخ ۲۹ر۹ر۳۷ مفقود شده است چك نامبرده از درجه اعتبار ساقط و هر گونه معاملاتی با چك مذكور انجام شود باطل می‌باشد بیانك‌نیز اطلاع داده شد.

آ۲۳۳۰۷ شموئیل یروشلمی ۱ـ۳

از گذر افتاده

شش‌اطاق‌باشوفاژوبرق‌ولوله‌کشی و تلفن‌دربهترین‌ساختمانهای‌خیابان‌سعدی جنوبی که قابل تفکیك بدو قسمت هم میباشد واگذار میشود تلفن ۳۴۹۶۷

آ۲۳۱۹۳ ۱ـ٤

یك ساختمان ٤ طبقه دارای ۳۰ اطاق بر خیابان کاخ نزدیك چهارراه شاه باتلفن برق وآب لوله‌کشی مناسب برای دوائر دولتی وسازمان های ملی وشرکتها برای اجاره حاضر است به تلفن های ٤٠٣٦٣ و٦٥٠٢٢مراجعه فرمائید. آ۳۴۴۰۶

یکباب خانه دارای ۹ اطاق با کلیه لوازم وحیاط وسیع در خیابان‌شاه (نرسیده بسه راه‌شاه از طرف‌خیابان نادری) کوچه شهریار شماره ۱۶ باجاره واگذار میشود.

طالبین همه روزه از ساعت ۸ تا ۵ بعد از ظهر بنشانی فوق مراجعه فرمایند.

آ۲۳۳۸۷

بفروش میرسد

بعلت مسافرت فوری

یکباب مغازه‌لوکس‌بقیمت مناسب درخیابان‌حشمت الدوله دوم بابرق وتلفن فرو خته میشود طالبین از ساعت چهاربعدازظهربا‌تلفن ۶۷۲۱۳ مکالمه فرمایند.

آ۲۳۳۵۹ ۱ـ۳

اتومبیل فروشی

آقای راننده محترم..

اگر ماشین شما کهنه شده بیار بده نو بگیر

اگر لاستیك شما پاره شده بیار بده نو بگیر

اگر باطری شما فاسد شده بیار بده نو بگیر

نمایشگاه بزرك اتومبیل وتراکتور جاده تهران‌نو ـ ایستگاه فرودگاه

اتومبیل سواری شش سیلندر فوق‌العاده تمیز ومرتب که رنك‌و همه چیز آن فابریکی است بعلت مسافرت فوری بقیمت مناسب به فروش میرسد. خیابان فروردین جنب برزن یك کوچه نوروز دست راست دردب هفتم تلفن ۶۸۱۷۰

شورلت ۵۶ کاملا سالم مقطوع ۱۴۰۰۰۰ ریال بین ساعت ۱۱ر۵ و ۱۲ر۵ تلفن ۶۶۰۷۵

برای تهیه

کاربوراتور برای بخاری ـ آهن ورق مخصوص‌ترانسفور ماتور بشرکت تهرانشهر محدود ـ خیابان سعدی تلفن ۳۴۳۵۳ و۳۰۲۱۱۵

آ۳۴۳۶۶ آگهی‌مصور

مژده

عالیترین ترانسفورموتور (دستگاه تقویت برق) ساخت فرید از ۳۵۰ وات‌بالاراز فروشگاه‌لطفی‌خریداری فرمائید.

نشانی شاهرضا مقابل خیابان فرصت پاساژذوالفقاری تلفن۳۷۱۶۹

آ۲۳۲۹۹ ۱ـ

برق

برق ده‌آمپر شهرداری بفروش‌می رسد (تلفن ۶۵۲۳۱)

آ۲۳۳۴۵ ۱ـ۳

آگهی شماره ٤٦ قبول تقاضای انشعاب

پیرو آگهی ٤٥باطلاع‌ساکنین واقع درناحیه ایکه محدود بحدود زیراست میرساند.

۱ـشمالا، برجنوبی خیابان مولوی بین‌خیابان های خیام(میدان‌اعدام) وبنگاه اشرف

۲ـشرقا، برغربی خیابان بنگاه اشرف‌وکوچه شاهین‌بین خیابان مولوی وکوچه عشقی.

۳ـ جنوبا ازقسمتهای‌زیر

الف ـ برشمالی وجنوبی کوچه عشقی بین‌کوچه های شاهین ومعصومی

ب ـبرشرقی وغربی کوچه معصومی بین‌کوچه های عشقی وجواهری

ج ـبرشمالی وجنوبی کوچه جواهری‌بین‌کوچه های معصومی وخرسند.

د ـبرشرقی وغربی کوچه‌خرسند بین کوچه های جواهری وعلاقبند

ه ـبرشمالی وجنوبی کوچه علاقبند بین کوچه های خرسند ویخچال (افشار)

و ـبرشرقی وغربی کوچه یخچال بین کوچه های علاقبند وحاج‌حسن نفری

ز ـبرشمالی وجنوبی کوچه‌حاج‌حسن‌نفری و شاهنماز بین‌کوچه یخچال وخیابان خیام

توضیح آنکه مستغلات واقع درکوچه‌های‌بن بست‌منشعب ازمابرقسمتهای سوم(جنوبا) نیز شامل این‌آگهی میشوند.

٤ـغربا، برشرقی خیابان خیام بین‌کوچه‌های شاهنماز ومیدان اعدام

که‌درخواست انشعاب برای مستغلات واقع‌در ناحیه‌فوق‌ازتاریخ اول‌دی‌ماه ۱۳۳۷ تاآخر ساعت اداری ۳۰دی ماه ۳۷پذیرفته میشود.

درخواست کنندگان بباجه‌مرکزی سازمان‌آب تهران‌واقع درخیابان جنوبی پارك‌شهر (سنگلج) مراجعه‌فرمایند باجه‌مرکزی ازساعت۸صبح‌تا۱۳واز ساعت۳تا۵بعدازظهر همه‌روزه باستثناء پنجشنبه بعدازظهرهای وتعطیلات رسمی مفتوح میباشد. ضمنا توجه‌ساکنین‌ناحیه فوق‌رابراین نکته مهم جلب مینماید که‌مهلت قبول درخواست انشعاب وپردا خت‌حق انشعاب برای این‌ناحیه فقط درمدت فوق‌الذکر میباشد وانجام درخواست‌تاخیر کنندگان بطوریکه درآگهیهای قبلی تذکر داده شده موکول‌بمرحله‌بعدی‌وفراغت‌متصدیان وکارکنان‌فنی‌از عملیات سایر نواحی شهر ومراجعه‌باین ناحیه است که‌طبعا مدت مدیدی طول خواهد کشید.

بموجب آئین‌نامه حق‌انشعاب کلیه مستغلاتو اماکن عمومی مشروحه‌در زیر که‌بپیچوجه مجاز نخواهند بود.

وزارتخانه‌ها ـ ادارات وبنگاههای دولتی‌وخصوصی ـ بیمارستانها ـ مدارس ـ کودکستانها ـ آموزشگاهها ـ کارخانه‌ها ـ حمامها ـ مهمانخانه‌ها ـ رستورانها ـ کافه‌قنادیها ـ رستورانهای سرپائی ورزشگاهها ـ سینماها ـ آرایشگاهها ـ نانوائیها ـ یخچالها ـ بستنی‌فروشیها ـ اتومبیل‌شوئیها ـ گاراژ ها ـ لباس‌شوئیها ـ اصطبل‌ها وامثال آنها.

سازمان آب‌تهران

۱ـ۲ آ۳۴۳۴۴

پمپهای بنزینی وگازوئیلی مارك بکمیتر انگلستان

همیشه درخدمت شما حاضرند

برای کسب اطلاعات وخرید پمپ‌های بکمیتر به شرکت سهامی تجارتی توانا

خیابان پهلوی ـ نزدیك سه‌راه‌شاه ـ تلفن ۴۳۹۰۸ مراجعه فرمایید

Beckmeter

تعداد کمی وارد شد

دکتر های متخصص در گوش وحلق‌و بینی

دکتر آزاد

متخصص گوش وگلو وبینی خیابان منوچهری کوچه‌ارباب جمشید‌پذیرائی از ٤تا۵ر۸ بعد از ظهر تلفن۳۹۵۸۸ و۳۹۵۸٤ صبحها باتعیین وقت‌قبلی.

پزشکان متخصص درجراحی‌پلاستیك

دکتر نوابی

متخصص جراحی پلاستیك وزیبائی ازپاریس پذیرائی ۵تا۷ر۵ بعداز ظهرچهارراه بهلوی شاهرضا تلفن ٤٦١٨٢ ـ ٤٤٨٠٨

دکتر بحری

دانشیار دانشکده پزشکی متخصص جراحی زیبائی وپلاستیك خیابان سعدی روبروی پمپ بنزین تلفن ۳۰۲٤۸۹

دکتر عزت‌اله حضرنی

جراح پلاستیك ازامریکا نشانی خیابان نادری مقابل نوبهار کوچه مسعودسعد تلفن ٤٦٨٧٠ پذیرائی ٤ونیم تا ۷ بعدازظهر

دکترهای متخصص در امراض دهان و دندان

دکتر ناصر دیبائی

لاله‌زار نو چهارراه مهنا

پذیرائی: پیش‌ازظهر۹ـ۱۲ بعدازظهر۶ـ۸

دکتر آرام صفریان

خیابان یوسف آبادروبروی ت.ث.ث کوچه سیمی تلفن ٤٤٥٠

دکتر های متخصص درامراض پوست

دکتر محققی دانشیار دانشکده پزشکی

پذیرائی از٤تا۸ بعدازظهر.

نشانی دروازه دولت روبروی پمپ بنزین تلفن ۳۳۰۰۶

دکترهای متخصص‌درمجاری ادرار وتناسلی

دکتر شاپور صدری

خیابان سعدی بالای بیمارستان امیر اعلم روبروی هدایت تلفن ۳۲۳۹۲

پذیرائی ٤ـ۸ بعدازظهر

دکتر دانشگر

امراض مقاربتی حلدی تناسلی و مسمتی امراض‌زنانه ونازائی خیابان سمیه مقابل بستخانه

دکتر ا ـ پولوسا

متخصص بیماریهای مقاربتی مجاری ادرار و تناسلی پذیرائی صبح وعصر خیابان فردوسی شمالی مقابل‌خیابان گوشك کوچه صادق تلفن ٤٦٥٨٩

دکتر صادقی

درمان سوزاك تازه وکهنه وسستی وناتوانی جنسی‌مردان پذیرائی‌عصرها خیابان ری اول صدرالاشراف

دکتر معانی

امراض مقاربتی ـ مجاری ادرارامراض زنانه وسیستو خیابان فردوسی مقابل بانك‌ملی‌ایران

دفترخانه‌های درجه یك تهران

دفترخانه ۱۲۴ جلال‌زرین خیابان سعدی روبروی ایران تور تلفن۳۲۱۶۵

دفترخانه اسناد رسمی ۱۳۹

رضا عاصم گرگان چهارراه معینیه تلفن ۳۵۸۳٤

دفترازدواج ۲۲ وطلاق ۲٤ شمال شهناز خیابان امین‌الدوله ایستگاه گلچین تلفن ۳۰۲۳۶۹ جعفری اسپری

آرایشهای معاملاتی

مارر کاسی مجده

شاه آباد اول ظهیرالاسلام تلفن ۳۲۵۲۳ موسس معاملات املاك‌واراضی

احضار جامه زندگی

تعمیرات در منازل

تعمیرات‌رادیو ـرادیو گرام ـصندوق و بخچال تحت‌نظر مهندس تحصیل کرده اروپا درمنزل تلفن ۳۰۳۱۲٤

خیاطی

مدیر دوزندگی سلوك بس‌از یکسال تحصیل درالمان و گرفتن دیپلم عالو خیاطی شهرزاد مراجعت نموده است لاله‌زار سهران تلفن ۴۶ ۳۳

مژده

بانوان باسلیقه

برای خرید شیك ترین و مدرن ترین کیف های خود به کیف سازی عما مقابل مجلس تحت نظر بهترین طراحان و متخصصین کار آزموده که با عالی ترین مدل قبیه میشوندمراجعه فرمائید .سفارشات کلی و جزئی پذیرفته میشود .

آ۲۰۷۵۹ ۱ـ۱۵

دکتر های متخصص در امراض‌داخلی

دکتر عبداله یغمائی متخصص در بیماریهای داخلی کودکان پذیرائی ٤تا ۸ بعد از ظهر نشانی تجریش خیابان شهرداری تلفن مطب۸٤٦۳۱ منزل ۸٤۳۱۰

دکتر مسعود امینی

معالج بیماریهای داخلی ـ زنان و کودکان با بیست و دو سال سابقه طبابت ـمعالجه قطعی بیماریهای: روماتیسم ـ سیاتیك ـ چاقی مفرط درد اعصاب ـ فلج وسستی اعصاب بوسیله الکترو فیزیوتراپی باوسائل مدرن آلمانی اشعه ماوراء بنفش و مادون قرمز و ماساژهای طبی ـ شاهرضا ـ جنب سفارت هندوستان تلفن ٤٤٧١٤

دکترهای متخصص دراعراض زنان

دکتر کیهاد کاوسی

متخصص بیماریهای زنان زایمان مخترع تکنیك پلاستیکی برای درمان نازائی ازامریکا نشانی شاهرضامقابل ایرانشهر پذیرائی عصرها

دکترهای متخصص درامراض سرطان

دکتر رحمتیان

استادکرسی سرطان دانشکده‌پزشکی نشانی آزمایشگاه دکتر رحمتیان‌خیاباز پهلوی روبروی کافه شهرداری کوچه پشن تلفن ٦٥٩٩٦

دکتر سهیل مجد

رئیس درمانگاه جراحی دانشکده پزشکی جراح انستیتو سرطان اوقات پذیرائی بعدازظهرهاخیابان جمشیدآباد شمالی تلفن ٤٤٦٨٠

دکتر حسن پزشکزاد معتادین شیره مرفین والکل راباتقویت بنیه‌وعوارض مزاجی معالجه میکندخیابان دی کوچه آبشار مقابل داروخانه ابن‌سینا تلفن ۵۱٥٤۱ .

دکترهای متخصص درجهاز هاضمه

دکتر رفیعی

متخصص بیماریهای جهاز هاضمه از دانشگاه پاریس

معده ـ کبد روده پذیرائی ۳تا۸ بعد از ظهر خیابان حافی اول کوچه پاریس .

دکتر محمد دادخواه

علاج قاطع و لاغری ـ ضعف قوا با برق ترك نریاك ومرفین دوزنج روز اول لاله‌زار ازطرف میدان سپه تلفن ۴۸۱۷۰

پزشك مارتین مانوئلیان

مزمن وتازه امراض جلدی‌مخصوصا اگزما مزمن ـمرض غش وضعف باه کاملا در مدت قلیلی معالجه مینماید

آدرس ـچهار راه ۶۰ث خیابان منوچهری کاشی ۱۷۹

پلی کلینیك

دکتر مجاهدی دکتر صدیقی

رزیدنت سابق بیمارستان های امریکا ـ بیماریهای داخلی ـ اطفال ـ مقاربتی ـ ترك الکل ـ تریاك و سایر مواد مخدره مجهزبدستگاه ـ های رادیوسکپی ـ آئروسول‌تراپی (بخور پنی‌سیلین وغیره) دیاترمی پذیرائی همه روزه بعداز ظهرها و ایام تعطیل از ۳ ـ۹ بعدازظهر. آدرس خیابان شاه روبروی مسجد سجاد.

آموزشگاهها

آموزشگاه عالی خیاطی (انستیتو فرهنك)عالیترین مرکز تعلیم خیاطی گلسازی ماشین نویسی‌با امتیاز رسمی وزارت فرهنك

حسن‌آباد مقابل اکش‌نشانی

آموزشگاه ریاضی

آموزشگاه ماشین نویسی‌ریاضی شا آبادازهر حیث مورد اطمینان است تلفن ۳۷۱۳۵

ماشین نویسی گشور

خیام مقابل پارك شهر با اسلوب انگلستو

رانندگی

عده‌انیداسلوب صحیح رانندگی و میکانیکی را در کجا میآموزند فقط در هنرستان فنی برزنتو گمرك شاهپور تلفن ۲۳۹۰۶

آرایش وزیبائی

سالن‌آرایش وزیبائی الباتلفن٤٦٧٨۵ تحت‌نظر مادام عوانسیان و متخصص ایتالیائی ـ شاهرضا جنب لوان گلوب

صاحب امتیاز و مدیر مسئول: عباس مسعودی
چاپخانه اطلاعات — چاپ اول

بیانات شاهنشاه خطاب بنمایندگان مجلسین

بقیه ازصفحه اول

خارجی روزبروز زیادتر میشود و البته بستگی بخود ما دارد که فعالیتمان را درراه استفاده از این موقعیت توسعه دهیم تابدون اینکه کشورمان مواجه با خطرتورم و انفلاسیون شود وضع مارروزبروز پیشرفت کند. البته اگر بخواهیم کارهای زیادتر از اندازه را یك دفعه شروع کنیم ممکن است چه از لحاظ افراد وچه ازنظرپولی دچار محظور وباصطلاح تورم شویم ولی مسلم است تاآنجا که برای ما صورت سالم داشته باشد می‌باید با همکاری سایرین بسرعت هر چه تمامتر کارهائی راکه‌باید انجام‌شود عملی کنیم. همین علاقه وشوقی‌که الان درمورد ایتالیائیها گفتم در خیلی از ممالك دیگر نیز درباره همکاری باماهست واطلاع‌دارم که آنان نیز حاضرند درکشور ما در همین نوع امور اقدام کنند.

موانع برطرف شده

همانطور که در جلسات قبل گفتم فعلا هیچ مانع و رادعی درپیش روی ما نیست و میتوانیم کارها رابخوبی انجام دهیم و برای اینکه وضع اقتصادی خودمان و وضع داخلی واجتماعی ماقویتر و سالمتر باشد هماکنون اقداماتی که لازم است انجام میگیرد. از لحاظ اقتصادی چنانکه گفتم استفاده از مازاد پشتوانه اسکناس نتایج فوق‌العاده رضایت بخشی داده است. در قسمت کشاورزی نیز همین طور خواهدشد. ازلحاظ اجتماعی قوانینی که وضع شده ولوایحی که لابد عنقریب بتصویب مجلسین خواهد رسید محیط ایران را انشاءاله خالی ازشك وشبهه وسوء ظن خواهدکرد. تقسیم خالصجات که‌دیروز خوشبختانه مرحله اول آن عملی شد از کارهائی است که من همواره بدان علاقمند بودم واز۱۳۲۹ شروع بدان کردم. منتها روی‌جریاناتی‌که میدانیدمدتی این اقدام عمدا متوقف ماند. خوشبختانه اکنون نه‌فقط درقسمت املاك خود من‌این تقسیم ادامه‌دارد بلکه تقسیم خالصجات هم از دیروز شروع شده‌است. ازطرف دیگر قانون کار عنقریب برای تصویب تقدیم مجلسین خواهدشد و این قانون وضعیت کارگران ایران را بیش‌از پیش در ردیف مترقی‌ترین کشورهای جهان قرار خواهد داد. با وصول صحیح مالیات ها اساس عدالت اجتماعی تقویت خواهد شدو طبعا همه این اقداماتی که میشود بساعث تقویت اساس مملکت و استواری وضع اجتماعی‌و ملی‌ماست

سیاستی که بنفع مردم است

البته تمام این اقدامات توام با روح ملیت قدیمی ایران است که ما همواره بدان اتکاء داشته وداریم وخوشبختانه توانستیم ثابت کنیم‌که این روح‌ناسیونالیسم ما دارای جنبه خلاقه ومثبتی است که روز بروز نمایان‌تر میشود. مابنا میکنیم و تخریب نمیکنیم وامید واریم که بتوانیم بانشان دادن نتایج سیاست خودمان روشن کنیم‌که این‌سیاست ماسیاستی است که بنفع‌مملکت و مردم تمام میشود ماباید دراین راه روزبروز بیشتر سعی کنیم که اصلاحات لازمه را انجام دهیم واز لحاظ مادی و معنوی قویتر شویم.

بایدبکوشیم که‌مرض‌وفقروبدبختی‌از بین برود. از لحاظ امراض باید گفت که در مبارزه با آن ما واقعاپیشرفت کرده‌ایم بطوریکه از بسیاری از اپیدمی‌های متابق وامراض بومی دیگر اثری نمانده است.

مبارزه شدیدتر میشود.

شاهنشاه سپس فرمودند درموضوع مبارزه باتریاك نیزپیشرفت زیادشده ولی باید این مبارزه راشدیدادنبال کنیم مثل این است که اقداماتی که تابحال صورت گرفته از این لحاظ کافی نبوده است و باید خیلی شدیدتر عمل شود. یعنی از یکطرف نسبت بقاچاقچیان تریاك مجازاتهای شدید و حتی مجازات اعدام منظور گرددو از طرف دیگر درمورد معالجه معتادین بطورکاملتر اقدام شود. باید باتراخم نیزبشدت مبارزه کنیم. خوشبختانه بسیاری از بیماریهای دیگر بادارو های‌آنتی بیوتیك جدید ازبین میرود. اگر بتوانیم تمام اطفال مملکت را با تشکیلات صحیحی ازاول در مقابل امراض سل و غیره تلقیح کنیم‌کم کم بهداشت عمومی بصورتیکه‌مورد نظرماست عملی‌خواهد شد.

کار وزارت بهداری‌مابایدبهداشت باشد نه درمان زیرا درمان کار بیمارستان هاست که باید بدست خود مردم اداره شوند. البته این اقدامات دارد بتدریج انجام میشود.

جنگلهای ایران

آنگاه شاهنشاه فرمودندشنیده‌ام در شهرهائی که‌آب لوله کشی‌دارند رقم تلفات درحدود نصف کمترشده است. امیدوارم همه شهرهای ما بزودی لوله کشی بشوندو این کاربا سرعت بیشتری ادامه یابد. اکنون چند لایحه مهم دردستور کار های مجلسین هست که‌باید در رسیدگی بدانها تسریع گردد. یکی‌سازمان ادارات کشوری‌ویکی لایحه‌جنگلها است. درباره این لایحه اخیر باید بگویم‌که طبق گزارشی که بمن رسیده دولت ایران بابهره برداری صحیح ازین جنگلها و بدون‌سلب مالکیت‌و باپرداخت حقوق مالکین بصاحبان جنگل‌ها میتواند سالی ۷۰۰ میلیون‌تومان استفاده کند و تازه این رقم بسیار محافظه کارانه وبا توجه‌بوضع موجود تعیین شده است.

سطح جنگلهای ایران که روزی ۱۶ میلیون هکتار وسعت داشته است حالابه ٤ میلیون هکتاررسیده. اگر دردامنه کوه‌ها جنگل‌ها از میان برده شوند باران خاك‌ها را میشوید‌و میبرد وبعدا دیگر درختی درآنجا عمل نمی‌آید و بفرض پول ووسایل هم داشته باشیم نتیجه‌ای ندارد. بنابراین نه‌فقط ما میتوانیم سالی ۷۰۰ میلیون تومان از اداره صحیح وضع جنگلها استفاده کنیم بلکه میتوانیم با فعالیت مقتضی از طرف اداره جنگلبانی درسرتاسر مملکت جنگلهای سابق رااحیاء کنیم‌و جنگلهای جدیدبوجودآوریم. درست است که جنگلهای مهم‌مادر شمال کشور است‌ولی‌در حقیقت‌این جنگلهاسرمایه ملی است و بتمام مملکت تعلق دارد همانطورکه نفت فعلا درجنوب کشور است‌ولی مال جنوب نیست‌بلکه مال همه مملکت است. البته اهالی شمال ایران‌بیش از هرکس باید علاقمند باشند که این جنگلها محفوظ بمانند فرض کنید همه درختهارا هم برایدند بعد چه خواهد شد ؟شاید بدانید که مثلا درکشور سوئیس هیچکس‌حق ندارد حتی‌در داخل خانه خودش درختی رابدون اجازه قطع کند بهر حال این موضوع امری ملی وحیاتی استو با منافع‌مملکت ما سروکار داردو ارتباطی باشخص‌یا اشخاص مالك ندارد.

همانطور که‌دفعه گذشته تذکر دادم راکد ماندن این لوایح در مجلسین اضافه‌بر اینکه از لحاظ پارلمانی خوش‌نما نیست ممکن‌است این قبیل مضرات‌را هم‌از لحاظ خزانه دولت دربرداشته باشد.

همه‌باید کمك کنند

سپس آقایان صدرالاشراف‌رئیس مجلس سنا ـعماد تربتی نایب‌رئیس مجلس شورایملی درپاسخ اظهارات شاهنشاه صحبت کردندو آقای‌عماد تربتی بعرض رسانید که مجلس شورایملی درماه گذشته با سرعت تمام دررسیدگی بلوایح دولت‌اقدام کرده است و همانطور که‌شاهنشاه مقرر فرموده‌اند کماکان دررسیدگی به‌بقیه لوایح تسریع خواهد کرد.

پس‌از عرایض عده‌ای دیگر از آقایان‌نمایندگان شاهنشاه‌فرمودند:

باید فردفرد مردم ایران منافع مملکتشان رادر نظر داشته باشند ودرباره اموری که مربوط بمصالح ملی ایشان است با روشن‌بینی و وطن‌پرستی آنچه وظیفه دارند انجام دهند اینطور که حس میکنم مطبوعات و سایر محافل در این اواخر دردفاع ازمنافع ملی همصدا هستند وازاین لحاظ رشد ملی ما مایه خوشوقتی است.

شرفیابی نمایندگان مجلسین‌نیم ساعت بعداز ظهر پایان یافت.

آشنائی مدیران جراید ورادیو وتلویزیون

آقایان سناتور مسعودی وبائور وامینی درسر میز ناهار

ظهر دیروز بمنظور آشنائی باآقای دکتر رابرت بائور مدیرعامل جدید انجمن ایران‌و امریکا ضیافتی به‌ناهار درمحل‌انجمن با حضور جمعی ازمدیران جرائدورادیو و تلویزیون ترتیب داده‌شده بود. درسرمیز ناهار آقای دکتر بائوراز آشنائی‌با مدیران جرائدو رادیوو تلویزیون اظهار خوشوقتی کرد وگفت‌من‌خودبا مطبوعات ورادیو وتلویزیون سرو کارداشته‌ام ومیدانم کمك‌آنها درتقویت انجمن و توسعه فعالیتهای آن تاچه‌حد موثرودیقیمت خواهد بودآنگاه آقای سناتور مسعودی مدیر موسسه اطلاعات‌از طرف‌مدیران‌جرائد شرحی درباره فعالیتهای ثمربخش انجمن‌ایران وامریکا درشناساندن فرهنك وهنرایران به‌غرب وفرهنك و هنرغرب بایران‌بیان‌داشت وگفت فعالیتهای مفیداین‌انجمن فرهنگی‌مورد توجه مردم و مطبوعات بوده‌و میباشد.

از چهارگوشهٔ اجتماع

دیروز فرامین اعضای کمیته دائمی کنگره پزشکی ایران به‌توشیح ملوکانه رسید

دیروزفرامین آقایان دکتر عباس نفیسی ،دکتر مهدی قدسی ،دکتر موید حکمت ،دکتر کاسمی ،پروفسور عاملی ،دکتر عزیز رفیعی ،دکتر صادق قاضی ،دکترمحمد معتمدی، دکتر پرویز خبیر،دکترمحمد دفتری ، سرلشگر دکتر یزدانمهر ،دکتر حمید آهی ودکترجوادآشتیانی بعنوان اعضای کمیته دائمی کنگره پزشکی ایران صادر وبه توشیح ملوکانه رسید. طبق اطلاع حاصله ساعت ۱۲ روز چهارشنبه (فردا) کمیته دائمی اولین جلسه خودرا تشکیل داده وهیئت رئیسه را انتخاب وکمیته فنی کنگره را نیز که باید از کارشناسان سرطان باشند تعیین می‌نمایند .

شهردار زاهدان :
اجرای طرحهای مشترك سازمان برنامه وشهرداری وراهسازی‌را بهترین مشوق مردم بهمکاری میداند ...

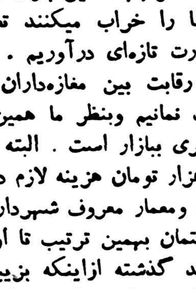

آقای عباسقلی برقی نزدیك‌هفت سال است که بشهرداری زاهدان انتخاب میشود .

شهردار زاهدان درموردپیشرفت‌هائی که شهرداری زاهدان از بدو تصدی ایشان کرده است مینویسد.

هفت سال قبل بودجه شهرداری‌ما بیش از یکصد و بیست هزار ریال نبود در صورتیکه الآن‌به حدود ده میلیون ریال یعنی تقریبا‌پنج برابر رسیده است و اقداماتی که در راه رفاه مردم از طرف شهرداری انجام شده عبارتست از .

حفر یك حلقه چاه عمیق و نصب موتور و تلمبه و ساختمان گلخانه در باغ تفرجگاه شهرداری ونصب موتور و تلمبه در محل چاه آب باغ ملی ـ اقدام بساختمان سه سد وحفر سه کانال برای جلوگیری‌از ورود سیل بشهر ـاسفالت دوقسمت از خیابان پهلوی و شاپور ولوله‌کشی قسمتی از خیابانها و ساختمان یك منبع آب بظرفیت هزار مترمکعب.

همچنین علاوه بر ایجاد میدان و گردشگاه عمومی ودرختکاری‌مفصل درتمام خیابانها و خرید اتومبیل آتش نشانی و آب پاشی ،چهارصد هزار متر مربع زمین برای ایجاد کوی کارمندان دولت تخصیص داده شده که طبق آئین نامه‌ای اراضی به کارمندان واگذار شده تا با کمك بانك رهنی اقدام به ساختمان چهارصد دستگاه خانه بعمل آید .

شهردار زاهدان ، برای تشکیل شرکت تعاونی مصرف کارمندان دولت نیز اهمیت زیادی قائل بوده ونوشته است که مقدمات تاسیس آن با سرمایه یك میلیون ریال فراهم شده است .

آقای برقی در پاسخ‌این سئوال که «چگونه میتوان همکاری بیشتری بین مردم و شهرداری برقرارنمود» می‌نویسد .

برای عملیات عمرانی از قبیل تکمیل برق ، لوله‌کشی ،سیل بند، کشتارگاه قرار دادهائی بمبلغ هشتاد ویك‌میلیون ریال‌بین‌شهرداری وسازمان برنامه منعقدشده است‌که شهرداری تاکنون بیش از ۲۳ میلیون ریال از بابت پنجاه درصد سهم خود را نپرداخته وبقیه راهم باقساط می‌پردازد ولی سازمان‌برنامه فقط پروژه برق را بموقع اجرا گذاشته است . وبنظر اینجانب اگر سازمان مزبور در اجرای‌طرح های مزبور اقدام سریع کندهمکاری مردم با شهرداری بمیزان زیادی افزایش خواهد یافت .

همچنین زاهدان شهرستان مرزی واز نظر بازرگانی موقعیت خاصی دارد ، چنانچه از طرف وزارت گمرکات تسهیلاتی برای امور بازرگانی از قبیل معافیت سود بازرگانی کالاهای واردهاز پاکستان قائل شده و وزارت راه هم برای اصلاح و مرمت جاده های استان بلوچستان وسیستان وراه سازی در زاهدان به چاه بهار اقدام کندوضع این شهرستان بهتر شده و مردم با علاقه بیشتری با شهرداری و موسسات دیگر همکاری خواهند نمود .

هزینه ساختمان وشیشه بندی بازار سراجها را چه کسی میدهد ؟

بدنبال خبر خراب‌کردن طاق بازار سراج‌هاکه دیروز منتشر کردیم امروز نیز خبرنگار ما درمحل بازار سراجهاکه بدنبال‌تخریب وساختمان بازار زرگرها اقدام به‌برداشتن طاق‌های آن نموده‌اند با مغازه‌داران بازار سراج‌ها تماس‌گرفت آقای عباس تهرانی سراج در مورد تجدید ساختمان بازار سراجها گفت: «شك نیست‌که شهردار تهران قدم اول اصلاح وتغییر شکل وضع بازار را برداشته است و ما سراجهای این بازارهم وقتی دیدیم هر روز در قسمتی از بازار طاقها را خراب میکنند تصمیم گرفتیم‌که بازار سراجها را نیز بصورت تازه‌ای درآوریم .

رقابت بین مغازه‌داران بازار ایجاب میکردکه ما نیز ازآنان عقب نمانیم وبنظر ما همین تجدید ساختمان یکی از وسایل جلب مشتری ببازار است . البته تکمیل هر مغازه باطاق شیشه‌ای درحدود ده هزار تومان هزینه لازم دارد و این وجوه توسط مغازه‌داران‌پرداخته شده ومعمار معروف شهرداری نیز مشغول ساختمان بازار است . این ساختمان بهمین ترتیب تا اواخر بازار ادامه خواهد داشت . ساختمان جدید گذشته ازاینکه بزیبائی بازار کمك میکند یك نقشه صحیح وموافق بهداشت است واستقبال ما مغازه‌داران بازار سراجها دلیل استقبال عموم‌ازآنست. آقای عباس تهرانی افزودکه اشکال کار ما همان قدم اول بودکه برداشته شد و بعقیده من با ادامه این‌ساختمان جدیدکسی مخالفت نخواهدکرد. درانتهای بازار سراجها حمام معروف حکیم هاشمی متولی اراضی وقفی بازار خودنمائی میکرد و مغازه‌داران بازار در مقابل تجدید ساختمان این حمام که قدیمی است سکوت کردند .

اگر شهردار تهران بودید چه میکردید؟
پاسخهای رسیده بمسابقه اجتماعی

پاسخ آقای : ا . خ

تاقوزك پا درگل ؟!

اگر من بجای شهردار بودم در درجه اول مقدم بر هر کار بفکر آسفالت و تهیه برق که‌از ابتدائی‌ترین ودر عین حال از مهم‌ترین مسائل است میافتادم .

زیرا در همین پایتخت ودر مرکز شهر (پشت مسجد فاطمیه نزدیك پامنار) بمجرد اینکه یك نم باران میبارد کوچه (باطلاق) غرق درگل ولای شده بطوریکه واقعا تا قوزك پا در گل میرود و نبودن روشنائی برق کافی و وجود چاله‌هائیکه جهت آب کنده شده است حتی تا یکهفته بعد از آمدن باران عبورو مرور از این کوچه راکه یك‌شاهراه عمومی است قطع میسازد .

پاسخ آقای م . ا . ر

تخلیه مستراحهای خانه‌ها

من اگر شهردار بودم فورا سفارش میدادم کارخانه ارج چهار دستگاه تانکر بزرك بسازد وبا سیستم تخلیه که دارای‌لوله‌های‌خرطومی بلند باشد مجهز کند . تا اشخاصی که مایلند چاههای ساختمانهای بزرك ، مستراح های عمومی ، فاضل آبهای حمام و مستراح های‌خانه ها را تخلیه کنند . به‌شهرداری مراجعه کنند . تا با فرستادن یك دستگاه ماشین رفع نیازمندی بکند . اگر برای اینکار شهرداری هر نرخی تعیین کند مردم باکمال میل می‌پذیرند و باینصورت هم شهرداری درآمد هنگفتی ازراه دریافت کار مزد وتهیه کود بدست خواهد آورد و هم اینکه مردم از تعفن و زحمت تخلیه چاهها بطریق معمول کنونی راحت خواهند شد .

پاسخ آقای ی . ا . ر

این قهوه‌خانه‌ها ..

من اگر شهردار بودم یا این قهوه‌خانه‌هائی راکه بدتر از زاغه‌ها ومحل تجمع مشتی اوباش وولگرد میباشد تعطیل میکردم ویا اینکه به نحوی اصلاح کرده و بوضع آبرومندی درمیآوردم . همچنین از کلیه دوچرخه‌سازها تعهد می‌گرفتم که دوچرخه باطفالی که به سن قانونی نرسیده‌اند کرایه ندهند .

لطفا یادداشت فرمائید

برنامه امروز

درانجمن ایران‌و آمریکا

ساعت ۵ کلوپ بریج

ساعت ٦سخنرانی فارسی‌تیمسار سرلشکر ایزدپناه درباره ورزش در ایران .

درانجمن‌ایران‌وشوروی

ساعت ٦ونیم سخنرانی آقای‌بکوف سفیر کبیر شوروی درباره برنامه ۷ساله کشور شوروی.

درانجمن‌ایران‌و انگلیس

ساعت هفت‌و پانزده دقیقه بعداز ظهر جشن عید مسیح.

برنامه بازار روز

فردا

خیابان برمك شرق ثبت واسناد کوچه‌آپادانا بین‌رفاهی وکوچه مهران.

کوچه لاله‌خیابان شاه

خیابان هدایت

پشت بانك بازرگانی خیابان سعدی.

خیابان بوذرجمهری مقابل کوچه چاله حصار.

SUNDA RADIOS
TELEVISION
رادیو سوندا
چهارموج ـ علامپ

زیبا ـ محکم ـ جلی ـ خوش‌صدا ـ مناسب سبك وزن ۴ رنگ

نمایندگی انحصاری در ایران
IRAN WELT Inc AVENUE SAADI

مرکز پخش: فروشگاه زنرال رادیو ـ مارشال رادیو ورادیو دیانا پشت شهرداری.
آ ـ ۳٤۳٦٤

ENTREPOSE
ساختمانهای فلزی قابل پیاده کردن
انبار . کارخانه . بارانداز
پوشش با ورق گنگره دار یا اندولین

متر مربع از ۷۵۰ ریال ببالا
برجهای آب
الواتور
وابستت آهنی
آنتریوز
خیابان شاهرضا ـ روبروی لاله‌زارنو
کوچه سپند تلفن‌های ۶۱۶۳۱ ۶۱۷۸۶ ۶۸۱۳۶

فروش کود شیمیائی

سازمان برنامه بمنظور ترقی سطح‌تولیدات کشاورزی وترویج استعمال کودشیمیائی درامور زراعتی درسال جاری ۱۲ر۲۰۰تن‌کود شیمیائی بانواع مختلف خریداری وبه‌بهای ارزان بشرح‌زیر درسراسر کشور در دسترس علاقمندان میگذارد .

نوع کود	مشخصات	بهای هرتن
سوپرفسفات تریپل	٤۵ ـ ٤۸ درصد فسفر	۷ر۰۰۰ریال
فسفات دامونیم	۵۰درصد فسفر۱۸درصدازت	۱۱ر۵۰۰ریال
اوره	٤٦ درصد ازت	۹ر۵۰۰ریال
سولفات دامونیم	۲۱ درصد ازت	٤ر۵۰۰ریال
نیترات دامونیم	۲٦ درصد ازت	٦ر۵۰۰ریال
سولفات دوپطاس	۵۰درصد پطاس	٦ر۰۰۰ریال

محل فروش :
تهران ـ بنگاه شیمیائی ـ میدان بهارستان
شهرستانها ـ نمایندگیهای فروش بنگاه شیمیائی یا ادارات کشاورزی
بهای فروش درتمام کشور یکسان میباشد .
آ ـ ۳٤۳۳۲ ۱ ـ ۳ ازمان برنامه

گازخوزستان بالوله بتهران حمل میشود

برای حمل گاز خوزستان مذاکراتی باشرکت آجیپ گاز ایتالیا شروع شده است

اوامر اعلیحضرت همایونی

بطوریکه کسب اطلاع شده بین مقامات شرکت ملی نفت ایران و شرکت «آجیپ گاز» ایتالیائی مذاکراتی جریان دارد که بزودی کمپانی مزبور با شرکت ایران اقدام به حمل گاز نفت جنوب به تهران بنماید.

این گاز بوسیله چند رشته لوله بتهران منتقل شده وسوخت پایتخت راتامین خواهد کرد.

درحال حاضر مقدار زیادی از گاز منابع نفت که مورد استفاده در مراکز نفتی قرار نمیگیرد سوازنده میشود ودر صورت اتمام مذاکرات وانعقاد قرار داد و حمل گاز نفت بتهران اهالی پایتخت در آینده از سوخت ارزان استفاده خواهند کرد وباین ترتیب از مصرف نفت در تهران کاسته خواهد شد.

اعلیحضرت همایون شاهنشاه در سفر اخیرخود بایتالیا اوامری در این خصوص صادر فرموده وبامدیر شرکت آجیپ گاز مذاکراتی فرموده اند.

بازار سیاه سفته

سفته شکل بلیط سینما را پیدا کرده است

امروز یکی از بازرگانان شکایت داشت که مسئله کم بود سفته موجب مشکلات زیادی در بازار شده ووزارت دارائی باید باندازه کافی سفته در اختیار بانکها و در دسترس مردم قرار دهد. نتیجه وضع فعلی آن است که بازرگانان بناچار به بازار سیاه مراجعه میکنند و بقیمت گرانتر سفته میخرند. وضع فروش سفته مثل بلیط سینما شده که باید در بازار سیاه گرانتر تهیه نمود ولی اگر سینما جای محدود و مشتری زیاد دارد در عوض سفته میزان نامحدود و مشتری محدود دارد و فقط باندازه احتیاج تجاربانکها داده شود تا محدودیت و مشکلات فعلی رفع گردد امروز مظنه سفته ده تومانی در بازار سیاه یازده تومان و نیم بود. وزارت دارائی برای از بین بردن این بازار سیاه اقدام جدی و سریعی بعمل آورد.

پیش بینی مقامات شرکت ملی نفت

ایران ازلحاظ تولیدنفت مقام دوم بدست می آورد

امروز خبرنگار ما کسب اطلاع کرد که میزان تولید نفت ایران در نه ماهه ابتدای سال ۱۹۵۸ در خاور میانه در ردیف سوم قرار گرفته است در نه ماهه ابتدای سال جاری شرکت نفت کویت ۴۴،۸۶۹،۳۶۳ وشرکت نفت عربستان ۳۲،۹۱۴،۰۰۰ وایران ۲۶،۲۴۴،۰۰۰ تن نفت تولید کرده‌اند.

پس از ایران شرکت نفت عراق ۱۴،۲۵۸،۵۵۵ و شرکت نفت بصره ۶،۹۷۵،۶۲۶ و شرکت نفت بحرین ۱،۴۱۲،۰۰۰ تن نفت تولید کرده‌اند یك مقام شرکت ملی نفت ایران گفت: شرکت ملی نفت ایران کوشش دارد میزان تولید نفت را درسال آینده بمقدار قابل ملاحظه‌ای بیافزاید واحتمال داده میشود با اقداماتیکه در این خصوص جریان دارد در سال آینده میزان تولید نفت ایران در خاور میانه در ردیف دوم قرار گیرد.

شرکت ملی نفت با بستن قرار دادهای جدید در مورد اکتشاف و بهره برداری نفت فلات قاره و بعضی ازنقاط ساحلی امیدوار است بتدریج برمیزان تولید نفت کشور افزوده شود.

قیمت حبوبات بسرعت رو بترقی است

بهای بعضی اقلام حبوبات بدو تاسه برابر بهای سال قبل رسیده است

ترقی سرسام آور ارقام مختلف حبوبات موجب نگرانی تجارشده است. این نگرانی بیشتر از این نکته ناشی است که درسال های قبل که وضع محصول حبوبات بهتر از امسال بود صادرات آن به‌خارج چندان فراوان وبارونق نبود اماامسال که میزان محصول کاهش یافته صدور این جنس که مورد احتیاج داخلی است باعث شده که قیمت بعضی ازارقام به دو برابر سال قبل برسد عدس که در سال قبل کیلوئی ۱۲ ریال بود امسال تا ۲۵ ریال ترقی یافت. نخود از ۱۲ ریال به ۲۲ ریال بالا رفت. لوبیا سفید ریز از کیلوئی ۵ تا ۶ ریال به ۱۷ ریال رسیده واین قیمت درست سه برابر قیمت سال قبل است. قسمت مهم این افزایش قیمت ناشی از صدور این ارقام به خارج از کشور میباشد ومصرف کننده داخلی باید باین علت بهای بیشتری بپردازد.

واگر وضع بهمین منوال پیش برود برای اواخر محصول قیمت بشکل سر سام آوری ترقی خواهد نمود تنها راه جلو گیری از این ترقی منع صدور حبوبات در سال جاری میباشد. زیرا وقتی مصرف داخلی داریم الزامی برای صدور آن بخارج نیست ودولت باید دراین زمینه مطالعه‌ای بعمل آورد و روش صحیحی برای جلوگیری از ترقی قیمت اتخاذ نماید.

توصیه وامهای جدید صنعتی

ازطرف وزارت صنایع و معادن به بانك ملی ایران توصیه شد که از محل تفاوت ارزیابی پشتوانه اسکناس مبلغ ۱۷،۶۲۹،۵۰۰ ریال برای توسعه کار خانه ها و کارگاههای کفش دوزی ودر وپنجره سازی لوازم الکتریکی وکار گاه قلمزنی وقالب های بلوزی پرداخت شود.

عدم شکایت تجار از معاملات باژاپن

امروز سخنگوی اطاق بازرگانی اظهار داشت که تاکنون شکایتی از تجار در باره معاملات باژاپن نرسیده است.

اطلاعات اقتصادی

۱۳ میلیون ریال صادرات کشاورزی جلفا بشوروی

در آبانماه سال جاری ۵۷۹۷۹۹ کیلو محصولات مختلف کشاورزی بارزش ۱۳،۰۰۲،۰۷۴ ریال از طریق گمرك جلفا بشوروی صادر شده است.

واردات بذر کاج اطریشی

اخیرا مقداری بذر کاج مرغوب از اطریش به‌بنگاه جنگلها واصل شده که مقداری ازآن بدانشکده کشاورزی و مقداری به‌آموزشگاه عالی جنگل فرستاده شده تافورا نسبت بکاشت و ازدیاد آن اقدام شود.

ترقی سریع تخم مرغ

قیمت طیور برخلاف تخم مرغ ثابت است

در چندروز اخیر قیمت تخم مرغ در خرده فروشی ترقی زیادی کرده وعلت این امر آنست که زمینه تخم مرغ در تهران کم شده بمناسبت سرما وبارندگی وبرف تخم مرغ کمتر از ده به شهر وبالنتیجه از شهرستانها به تهران حمل میشود این کمی زمینه فصلی ومعمولی است اما ترقی قیمت امسال زیادتر از سالهای قبل است قیمت انواع مختلف تخم مرغ تا ظهر امروز در بازار بقیمت تجارتی بشرح زیر بود: تخم مرغ اردبیلی هر جعبه هزارتائی ۳۰۰ ریال رشتی ۲۸۵۰ ریال همدانی ۲۹۵۰ ریال اصفهانی ۲۷۵۰ ریال. اما در عوض وضع طیور درتهران خوب است وبمناسبت ایام عید کریسمس خرید بوقلمون زیادشده اما قیمت آن ترقی نکرده وامروز مظنه بوقلمون جفتی ۳۰۰ تا ۳۵۰ ریال وبوقلمون بزرك جفتی ۶۰۰ تا ۷۰۰ ریال بود. غاز رشتی عددی ۱۱٫۵ ریال غاز اردبیلی ۱۲۰ ریال مرغ اردبیلی ۸۲ ریال نیمچه اردبیلی ۵۲ ریال مرغ رشتی ۷۰ ریال نیمچه رشتی ۴۸ ریال وجوجه ۳۸ ریال قیمت داشت.

مناقصه‌ها ومزایده‌های دولتی

- راه آهن دولتی ایران خرید یکصد وپنجاه سبدسیمی (کابلیون) بابعاد مختلف تا ۳۷٫۱۰٫۱۳.
- شرکت سهامی کارخانجات قند ایران خرید ۲۴ قلم لامپ تا ۳۷٫۱۱٫۲۱.
- شرکت سهامی گل معادن حدود سی هزار تن ذغال سنك از معدن پاك به راه آهن زیرآب تا ۳۷٫۱۰٫۸.

عراق یك قرارداد تجاری باچین کمونیست امضاء کرد

عراق ۱٫۴۰۰٫۰۰۰ دلار خرما به‌چین کمونیست میفروشد ـ تجار آمریکائی سخت ازتشکیل بازار مشترك نگران هستند

بیروت ـ یونایتدپرس ـ دیروز رادیو بغداد گفت که یك قرار داد تجارتی بین جمهوری عراق و چین کمونیست امضاء شده است. طبق این قرارداد عراق معادل ۱٫۴۰۰٫۰۰۰ دولار خرما بچین کمونیست صادر خواهد کرد. از هنگام تشکیل جمهوری عراق این اولین قرار داد بازرگانی آنکشور با یك کشور کمونیستی است.

عراق تاکنون قراردادهای بازرگانی باچك اسلواکی، شوروی، جمهوری متحده عرب، آلمان شرقی و یوگسلاوی امضاء کرده است.

تولید فولاد در هند

ویلینگتن ـ زلاند جدید ـ دیروز کمیسیر عالی هندوستان در زلاند جدید گفت که هندوستان علاقمند است که هر چه بیشتر فولاد به زلاند جدید و استرالیا بفروشد. منون گفت که محصول فولاد هندوستان رو بازدیاد است. وی اضافه کرد که در دورهٔ اجرای برنامه پنجساله سه کارخانه ذوب فولاد دیگر در هندوستان احداث خواهد شد واین کارخانه هاسالیانه بیش از یك میلیون تن تیر فولاد تولید خواهند کرد.

نگرانی آمریکا ازبازار مشترك

نیویورك ـ یونایتدپرس ـ دیروز ژورنال اف کامرس چاپ نیویورك نوشت که تجار آمریکائی نسبت به تشکیل بازار مشترك اروپا نگران میباشند. این روزنامه نوشت که هم اکنون صنایع آمریکا بارقابت شدید صنایع کشور های اروپای غربی روبرو میباشد. ژورنال اف ـ کامرس اضافه کرد که اجرای مواد بازار مشترك در اروپا موجب تشدید رقابت شده و نتایج نامطلوبی برای صادرات امریکا بوجود خواهد آورد. صادرات مصنوعات آمریکائی به شش کشور اروپای باختری سالیانه بیش از ۲٫۷ بیلیون دولار است.

کنترل واردات نفت

نیویورك ـ (یونایتدپرس) مجله معروف اقتصادی مك گرو پیشنهاد میکند که تعرفه های گمرکی زیاد بهترین راه کنترل واردات نفت میباشد و نظارتهای موقت و خود بخود تاثیری ندارد. مجله مزبور مینویسد تعرفه های زیاد نظمی درامر واردات نفتی ایجاد نموده و میزان واردات آنرا تحت قاعده قرار میدهد. مجله مزبور اعلام خطر میکند که هرگاه صاحبان صنایع نفت به‌تردید خود پایان نداده واز دو دستگی پرهیز ننمایند دولت ناچار با برقراری قوانین شدید اداره امررا بعهده خواهد گرفت.

افزایش محصولات نفت چین

پکن ـ خبر گزاری فرانسه ـ خبر گزاری چین جدید اطلاع داد که محصول نفت خام چین تودهٔ در ۱۲ دسامبر ۱۹۵۸ به ۲٫۱ میلیون تن رسیده است. بدینترتیب محصول نفت چین نسبت به ۱۹۵۷ ۵۰ درصد اضافه شده.

۹۰۰ میلیون دلار کمك بیوگسلاوی

رادیو بغداد ـ خبرنگار رویتر از بلگراد اطلاع میدهد که سخنگوی دولتی یوگسلاوی اعلام کرد که یوگسلاوی درسال جاری معادل مبلغ ۹۵ میلیون دلار محصولات زراعتی از آمریکا دریافت خواهد کرد.

سخنگوی مزبور اظهار داشت که قرار دادی دراین خصوص بزودی بین دو کشور بسته میشود. وی افزود که مقدار کمك امریکا بیوگسلاوی از ۱۹۵۰ ببعد بالغ بر ۹۰۰ میلیون دلار میگردد.

فعالیت تجاری ژاپن

توکیو (آسوشیتدپرس) سازمان توسعه بازرگانی ژاپن اعلام داشت که این کشور یك نمایشگاه بازرگانی افتتاح نموده ودر ۱۳ نمایشگاه بین‌المللی که قرار است تاسال ۱۹۶۰ در نقاط مختلف تشکیل شود شرکت خواهد نمود. سازمان مزبور ادعا میکند که معادل ۱٫۲۰۵٫۰۰۰ دلار صرف شرکت دراین نمایشگاه خواهد نمود.

اعلام شد که ژاپن برای اولین بار درنمایشگاه بین المللی کمونیستها که در سپتامبر سال آینده درلایپزیك یاپو زنان منعقد میشود شرکت می کند.

ازاین ۱۳ نمایشگاه بین المللی ۶ تای آن در آمریکا تشکیل می شود.

افزایش محصولات کشاورزی آمریکا

واشنگتن ـ (آسوشیتدپرس) محصولات کشاورزی امریکا ۱۱ درصد بیش از سال گذشته میباشد وزارت کشاورزی امریکا درگزارش سالانه خودمیگوید میزان محصولات کشاورزی ۱۱۸ درصد محصول سال های ۴۹ـ۱۹۴۷ بوده است. وحال آنکه درسال گذشته میزان مزبور به ۱۰۶ درصد رسید.

گزارش مزبور میگوید که میزان تولیدبه نسبت هر جریب افزایش یافته است در صورتیکه از لحاظ سطح کشت درطی ۲۰ سال گذشته مقام سوم را حائز گردید. اوضاع جوی در تمام مدت بنفع کشاورزان بوده است.

لایحه روابط مالك ومستاجر لایحه خوبی است

باچند اصلاح کوچك میتوان منافع گروه کثیری از موجرین ومستاجرین راتامین کرد

یکی از خوانندگان ما که مهندس معدن شناس و تحصیل کرده انگلستان است در نامه‌ای با «امضاء محفوظ» مینویسد مالکیت درایران به نحو عجیبی تعبیر میشود. موقعی که هزاران متر زمین خدارا باارائه استشهادنامه مخدوشی به ثبت می رسانند مسلمانی را فراموش میکنند ولی بمجردیکه ورقه مالکیت را در دست خود می‌بینند مسلمان دوآتشه میشوند. آنوقت است که آیه شریفه «الناس مسلطون علی اموالهم وانفسهم» را بیاد میآورند. بعد این زمین خدارا بهمان شکلی که بوده سالیان دراز نگاه میدارند و بعدهر متر آنرا از ده تا هزار تومان می فروشند واز پول آن خانه و مستغلات میخرند واز هرگونه اجحاف و تعدی بدکان‌دار و مستاجر خود خودداری نمیکنند وبازبه آیه شریفه استناد میکند.

چقدر خوب بود آنهائی که سنك «الناس مسلطون» را بسینه میزنند نزد یکی از آقایان علمای دین راجع به مفهوم کلمه «اموال» در این آیه شریفه استفسار کنند.

اما راجع به لایحه جدید مالك و مستاجر ـ کمال مطلق وجود ندارد و هیچ قانونی را نمیتوان کامل دانست ـ همیشه باید از قانون خوب صحبت کرد ونه قانون کامل، بهترین قوانین قانونی است که در آن منافع بیش از ۷۰ درصد قاطبه مردم تامین شده باشد و بنابراین لایحه جدید مالك و مستاجر اگربا اصلاحاتی تصویب شود قانون بسیار خوبی خواهد بود. بعقیده بنده رئوس این اصلاحات از این قرار است.

برای تخلیه موجر باید در تمام موارد مجوزی در دست داشته باشد و دلائلی که ارائه میدهد دادگاه پسند باشد و فقط نتواند با دادن سه تا شش ماه کرایه به مستاجر ملك خودرا تخلیه کند نامناسب بودن محلی از لحاظ بهداشت باید مورد موافقت اولیای وزارت بهداری قرار گیرد.

۳) قبل از هر چیز تکلیف هزاران پرونده اختلاف مربوط به موجر و مستاجر روشن شود.

۴) برای خانه و مغازه‌ئی که بدون علتی خالی نگاه داشته شده مالیات وضع شود.

۵) ضریبی در دست باشد که مال‌الاجاره در هر محل طبق آن تعیین شود این ضریب را میتوان طبق بهای بنا و استهلاك آن حساب نمود.

در خاتمه تذکر این نکته لازم است که اجاره و استجاره و کرایه نشینی بوضعی که فعلا در ایران وجود دارد زاده احتیاج یا بعلت اقتباس تمدن اروپائی است بنابراین ما باید از تجارب ملل متمدن در این راه استفاده کنیم ولایحه جدید مالك و مستاجر خیلی شبیه به قوانینی است که در ممالك متمدن برای اجاره و استجاره وضع کرده ودر نتیجه مشاهده کرده‌اند که با اجرای آن ۹۰ درصد اختلافات بدون اینکه وقت مالك یا مستاجر تلف گردد برطرف شده است.

امضاء محفوظ

تنزل مس

نیل بعلت افزایش واردات تثبیت شد

امروز بازار وضع عادی داشت. کالاهای وارداتی اکثرا جریان طبیعی خودرا که معامله باندازه مصرف است ادامه میدهند. مس که در هفته های قبل بمناسبت ترقی قیمت در خارج بازار داخلی گرمی پیدا کرده بود در هفته گذشته باز بوضع عادی برگشت وقیمت آنهم تنزل نمود مظنه امروز مس دربازار تهران کیلوئی ۸۲ ریال بود. سیم مسی بمناسبت کمی زمینه قیمت بالاتری دارد وامروز کیلوئی ۸۵ ریال معامله شد.

بازار ادویه جریان عادی دارد و باندازه مصرف معامله میشود. قیمت ارقام مختلف ادویه بشرح زیر است: زرد چوبه گرد ۲۰٫۵ ریال زردچوبه قلم ۲۳ ریال فلفل سنگاپور ۶۴ ریال فلفل هندی ۶۵ ریال هل ۳۷۰ ریال زعفران کیلوئی ۴۰۰۰ ریال این رقم بمناسبت صدور وخریدار زیاد ترقی قیمت دارد. زنجبیل ۳۵ ریال ریشه جوز ۴۲ ریال. بازار نیل کماکان عادی است وباندازه مصرف معامله میشود. نیل خروس نشان فرانسه مدتی است که در بازارتهران زمینه ندارد وبهمین علت وضع ارقام دیگر نیل کمی بهتر است. معهذا ورود فراوان نیل آلمانی وهمچنین واردات جدید نیل لندنی وضع بازار نیل راکمی تثبیت نموده. مظنه نیل سویسی جعبه‌ای ۱۲۸۰۰ ریال لندنی جعبه‌ای ۱۱۲۰۰ ریال و آلمانی ۱۱۶۰۰ ریال است.

بازنشستگی دروزارت کشاورزی

وزارت کشاورزی اطلاع میدهد که تااین تاریخ ۳۳۷ نفر ازکارمندان وزارت کشاورزی بازنشسته شده‌اند.

تشکیل یك شرکت ساختمانی

امروز دو شرکت تشکیل ویك شرکت منحل شد

امروز دو شرکت جدید درتهران تاسیس شد که عبارتند از شرکت. شاقول با مسئولیت محدود که برای عملیات مقاطعه کاری وساختمانی واستخراج معادن وغیره تشکیل شده سرمایه این شرکت مبلغ سه میلیون ریال بمدت نامحدود است ومدیریت شرکت بعهده آقایان مهندس غلامرضا نقوی وهوشنك سلطانی میباشد. دومین شرکت موسوم به شرکت نسبی فنی اصغر جهانگیر وشرکاء است که برای ساختن وتهیه لامپ های تبلیغاتی تشکیل شده سرمایه این شرکت مبلغ پانصد وده هزار ریال بمدت نا محدود است ومدیریت شرکت بعهده آقای مصطفی رشید الاسلامی است. درمقابل یك شرکت بنام شرکت سهامی ساترن منحل گردید که آقای علی عزیزی به سمت مدیر تصفیه آن انتخاب گردید

بحران جهانی پنبه

مصرف پنبه درجهان درسال جاری تقلیل یافته است ـ کارگران صنعت نساجی منچستر تقلیل یافت

نیویورك (آسوشیتد پرس) بازار پنبه آرام و مظنه ها ثابت بودزیرا پنبه قابل تحویل نایاب شده است همین امر سبب شد که فعالیت منسوجات نخی از قبیل چیت وچلوار کم شود بازار پشم و منسوجات پشمی آرام بود ـ خرید برای سال ۱۹۵۹ محدود است.

پنبه آمریکا وژاپن

توکیو ـ آسوشیتد پرس ـ دیروز خبر گزاری کیودو اعلام داشت که ژاپن آماده است ۲۰۰٫۰۰۰ الی ۳۰۰٫۰۰۰ عدل پنبه امریکا را که قرار است به اندونزی تحویل دهد تبدیل به پارچه نماید گرچه ژاپن چنین آمادگی رااعلام کرده معذالك مذاکرات بین اندونزی وژاپن هنوز دراین زمینه آغاز نشده است.

معاملات پنبه مصر و انگلیس

لندن (رویتر) گزارش واصله حاکی است که تصمیم دولت مصر مبنی بر خود داری از انعقاد وقرار داد های پایاپای پنبه باانگلستان درلندن باخونسردی تلقی شده است زیرا گفته میشود که پیمانهای تهاتری تاثیر عمده‌ای در صنایع نساجی انگلستان ندارند.

دولت بریتانیا بر اثر اختلافات موجود مالی بین مصر وانگلیس و بلوکه شدن استرلینك های متعلق بمصر در بانکهای انگلستان مایل به تمدید قرارداد های پایاپای نیست. پس ازحوادث سوئز بریتانیا هیچگونه قرارداد تهاتری برای خرید پنبه یا اجناس دیگر با مصر منعقد نکرده است زیرا دولت مصر حاضر به قبول پرداخت این خرید ها از طرف انگلستان از محل سپرده های بلوکه شده نمی باشد وبریتانیا نیز حاضر نیست بطریق دیگری بابت خرید های خود پرداخت نماید.

اکنون بریتانیا مایل نیست که وارد مبادلات تهاتری بامصر شود زیرا مصریها میتوانند اجناسی را که از بریتانیا دریافت میکنند درجای دیگر فروخته وارز بدست آورند محافل مالی انگلستان اظهار امیدواری میکنند که بالاخره فرمولی برای وضع مشکلات مالی وبازرگانی بین دو کشور پیدا شده و روابط تجاری بروفق منافع دو کشور انجام خواهد شد.

فروش ماهی دریکصد قصابی

قصابها تاکنون ۱۷۰ تن ماهی فروخته‌اند

مصرف ماهی طی دو سال اخیر در تهران افزایش یافته وهمچنان رو بافزایش می باشد. شرکت شیلات برای اینکه فروشگاه های ثابتی برای فروش ماهی در اختیار داشته باشد فروش ماهی را درتهران به شرکت گوشت واگذار کرده است ولی هنوز ماهی باندازه کافی در تهران موجود نیست و تعداد فروشندگان ماهی باتوجه به احتیاج مردم کافی نیست امروز آقای هنجنی رئیس هیئت مدیره شرکت شیلات ایران درمورد توزیع وفروش ماهی درتهران به خبرنگار ما گفت شرکت شیلات برای رفاه بیشتر مردم فروش ماهی را بعهده شرکت گوشت گذاشته است تاماهی در مغازه‌های قصابی بفروش برسد هم اکنون بیش از صد مغازه قصابی در نقاط مختلف تهران فروش ماهی شیلات رابعهده دارند وماهی را طبق قیمت های تعیین شده بفروش میرسانند.

در ضمن ازطرف شرکت بازرسانی تعیین شده‌اند تا در کار فروش ماهی نظارت نمایند تااز تخلف و گرانفروشی فروشندگان جلوگیری بعمل آید تاکنون بالغ بر ۱۷۰ تن ماهی توسط قصابان بفروش رسیده که در حدود سی تن آن ماهی سفید بوده است.

عرضه ماهی در تهران بستگی به میزان صید دارد ولی با وصف این به ادارات شیلات در شمال دستور داده شده تا آنجا که میتوانند ماهی برای مصرف تهران ارسال دارند.

وی درمورد تخلف فروشندگان ماهی گفت هریك از فروشندگان در کار فروش ماهی تخلف کنند بلافاصله از فروش ماهی محروم خواهند شد وسهمیه آنها قطع وبه کس دیگری واگذار خواهد گردید.

باطلاع بازرگانان محترم میرساند

کشتی دوکات DUKAT

متعلق به کشتیرانی مرسك لاین ۲۴ دسامبر (چهارشنبه ۳ دیماه) وارد خرمشهر میشود ومدت دو روز توقف دارد وضمن تخلیه برای بنادر بمبئی وکلمبوبار قبول میکند.

برای کسب اطلاعات بیشتر به اداره مرکزی شرکت سهامی دلتا در خرمشهر یاشعبه تهران خیابان سعدی سرای صدقی نژاد تلفن ۳۹۵۷۴ مراجعه فرمائید.

آ ـ ۳۴۳۷۸

باطلاع بازرگانان محترم میرساند

کشتی لوکرینو LUCRINO

که هم اکنون در خرمشهر مشغول تخلیه وبارگیری است حدود یك هفته دیگر در خرمشهر توقف دارد وبار بمقصد تریست میپذیرد خواهشمند است برای کسب اطلاعات بیشتری به اداره مرکزی شرکت سهامی دلتا در خرمشهر یاشعبه تهران خیابان سعدی سرای صدقی نژاد تلفن ۳۹۵۷۴ مراجعه فرمائید.

آ ـ ۳۴۳۸۰

آگهی حراج

مرهوناتیکه بشرح شماره های زیر در مهر ماه ۱۳۳۶ دراین بانك وشعب تابعه خیابان ری ـ امیریه ـ شاهپور بگرو قبول وموعد قانونی آنها منقضی گردیده است وهمچنین بقیه مرهوناتیکه درروز معین عمل حراج آنها صورت نگرفته است روز جمعه ۵ دی ماه ۱۳۳۷ ساعت ۸ صبح وجمعه های بعد در محوطه بانك کارگشائی خیابان فردوسی بمعرض حراج گذارده خواهد شد.

بانك کارگشائی مرکزی

۱ـ طلا وجواهرات	ازشماره	۸۱۷۹۶	الی	۸۵۸۲۸
۲ـ نقره آلات	ازشماره	۷۵۹۶۲	الی	۷۷۱۰۷
۳ـ فرش	ازشماره	۳۱۷۶۵	الی	۳۴۴۳۴
۴ـ قالیچه	ازشماره	۵۵۹۲۴	الی	۵۸۱۰۰
۵ـ منسوجات	ازشماره	۶۷۱۲۶	الی	۶۹۸۰۷
۶ـ مس وورشو آلات وچرخ خیاطی	از شماره	۶۸۴۶۴	الی	۷۱۳۷۹

شعبه خیابان ری

۱ـ طلاوجواهرات	ازشماره	۱	الی	۹۸۴
۲ـ نقره آلات	ازشماره	۱	الی	۱۳۲
۳ـ فرش ـ قالیچه	ازشماره	۱۸۲۰	الی	۱۹۱۰
۴ـ منسوجات	ازشماره	۱	الی	۳۴۵
۵ـ مس وورشو آلات وچرخ خیاطی	ازشماره	۱	الی	۲۵۴

شعبه خیابان امیریه

۱ـ طلا وجواهرات	ازشماره	۶۵۷۷۹	الی	۶۶۶۰۰
۲ـ نقره آلات	ازشماره	۱۵۱۳۷	الی	۱۵۲۴۵
۳ـ فرش ـ قالیچه	از شماره	۳۱۶۷۲	الی	۳۱۹۸۸
۴ـ منسوجات	ازشماره	۲۶۷۲۰	الی	۲۷۰۵۷
۵ـ مس وورشو آلات وچرخ خیاطی	ازشماره	۳۴۸۴۴	الی	۳۵۰۷۸

شعبه خیابان شاهپور

۱ـ طلا وجواهرات	از شماره	۱۰۰۴۴	الی	۱۰۷۴۹
۲ـ نقره آلات	ازشماره	۸۲۷	الی	۹۴۵
۳ـ فرش ـ قالیچه	ازشماره	۳۷۴۰	الی	۴۰۴۵
۴ـ منسوجات	از شماره	۵۰۶۵	الی	۵۵۱۲
۵ـ مس وورشو آلات وچرخ خیاطی	ازشماره	۱۵۳۰	الی	۱۶۳۱

بانك کارگشائی

۱ـ۳ آ ـ ۳۴۱۷۲

بُهلر

BÖHLER DRILL RODS & BITS
BÖHLER PNEUMATIC
BÖHLER ELECTRODES
BÖHLER WIRE ROPES

خیابان خیام ـ شمال پارك شهر
تلفن ۲۸۱۸۳ ـ ۵۱۴۸۰

شرکت سهامی خشکه و فولاد، تهران

۱ـ۳ آ ـ ۳۴۱۳۲

در جریان بازدید شهردار تهران ازیوسف‌آباد- یکی ازاهالی گفت:

مردم یوسف‌آباد شب‌ها در پشت‌بام پاس میدهند

مدیر عامل بانك ساختمانی گفت من برای خانه خودم در تابستان امسال ۱۲ تانکر آب خریدم- دربعض نقاط یوسف آباد وضع جنوب شهر بهچشم میخورد - عمران یوسف‌آباد پانصد میلیون ریال خرج دارد - اظهارات معاون وزارت انحصارات- دکتر شفق- تیمسار رسائی وسید محمدعلی شوشتری

یکی ازاهالی گفت:

آقای شهردار مارا ازدست پشه‌هاومگس‌های مزاحم نجات دهید

روز گذشته بنا بدعوت آقای مهندس ملکی رئیس منطقه یوسف آباد آقای مهام شهردار تهران‌برای آشنائی با محترمین محلی‌و بازدید از کوی یوسف آباد ساعت چهار بعد از ظهر بیوسف آباد رفت ودر جلسه‌ای که در شهرداری تشکیل شده بود شرکت کرد.

دراین جلسه ابتدا شهرداریوسف آباد گزارشی از عملیات چند ساله اخیر را که با بودجه شهرداری و کمك بانك‌ساختمانی‌وسازمان برنامه صورت گرفته داد که خلاصه آن باین شرح است :

مساحت کوی یوسف آباد قریب به پنج میلیون متر مربع میباشد که معادل یك چهارم آن اختصاص به خیابانها ومیادین واماکن عمومی وادارات دولتی داده شده وبقیه به ۷۲۳۶ قطعه تقسیم واز طرف‌وزارت دارائی وبعدا وسیله بانك ساختمانی بکارمندان دولت واگذار گردیده است.

از قطعات مذکور در حدود دوهزار وپانصد قطعه آن تپه های قسمت غربی را تشکیل میدهد که بعلت موقعیت طبیعی وعدم امکانات مالی همچنان بصورت بایر باقی مانده و معادل سه هزارودویست قطعه نیز تا این تاریخ ساختمان شده ومورد استفاده قریب بیست وپنجهزارنفر قرار گرفته وقسمتی نیز متاسفانه از ید صاحبان اولیه که کارمندان دولت بوده‌اند خارج ودست عده‌ای دلال وسود پرست افتاده.

آب مشروب یوسف آباد- باتوجه بوسعت منطقه وازدیاد روزافزون ساختمانها فقط از یك قنات که سه دانك آن متعلق باداره اوقاف و دو دانك ونیم آن در تملك بانك ساختمانی است ونیم دانك بقیه در مالکیت اشخاص متفرقه میباشد تامین میشود ولی‌این مقدار بهیچوجه تکافوی شرب این منطقه وسیع‌را نمینماید وتامین وجبران کمبودآن فقط از طریق حفر چاههای عمیق و لوله کشی امکان پذیر میباشد.

سپس شهردار یوسف‌آباداحتیاجات یوسف‌آباد رابااین شرح اعلام کرد:

۱ـاجرای برنامه لوله‌کشی یوسف‌آباد بادریافت کمك‌ازسازمان برنامه.

۲ـحفر چاههای عمیق برای‌تامین آب.

۳ـلوله‌کشی قسمت جنوب‌یوسف‌آباد که‌جزء حدنهائی لوله‌کشی تهران میباشد توسط سازمان‌آب که‌در نتیجه کمك موثری برای صرفه‌جوئی درآب موجود خواهد بود.

۴ـساختمان بقیه جویهائی که برای آب‌رسانی نهایت ضرورت دارد.

۵ـانجام عملیات قنائی در قنات یوسف‌آباد بمنظور ازدیاد آب‌آن.

۶ـتسطیح اراضی تپه‌های غربی طبق پروژه‌ونقشه هائیکه توسط مهندسین مشاور تهیه گردیده.

۷ـتسطیح خیابانهای فرعی‌بخصوص اراضی زیرمنبع آب‌وتپه نامجو و امتداد خیابان بیست متری زیر منبع بخیابان زرتشت.

۸ـاسفالت خیابانهائیکه جدولسازی آنها طبق‌پروژه مهندسین مشاور انجام یافته.

۹ـامتداد خیابان محمدرضاشاه بخیابان اسفالته ونك که‌در نقشه تقسیم اراضی ونك‌نیز پیش‌بینی گردیده.

۱۰ـساختمان محل شهرداری که زمین آن‌از طرف بانك ساختمانی‌در قسمت شمال شرقی میدان‌شهرداری تحویل گردیده.

۱۱ـگلکاری وتزئین میادین و درختکاری خیابانها.

بعداز خاتمه بیانات شهرداریکی ازساکنین یوسف‌آباد باحرارت‌و عصبانیت اظهارداشت آقای شهردار ماآنچه‌راکه شمابول اجرای آنرا ندارید ازشما انتظار نداریم اماما میگوئیم آنچه که‌مقدور است‌اجراء کنید سال گذشته تابستان‌پشه‌و مگس اهالی یوسف‌آباد رابستوه درآورد درحالیکه امکانات وسیع برای ریشه‌کن کردن پشه درزابل وجاسك وجود دارد.

آیا برای یوسف آباد یعنی چشم و چراغ تهران وجود ندارد؟ شهرداری یوسف آبادرفتگرندارد و معنی آن اینست که اهالی باید در کثافات بغلطند ویا زباله رادر کنار خانه‌های خود که بیابان است بریزند و منبع امراض‌مختلف بسازند آقای شوشتری نماینده سابق مجلس ضمن بیانات مفصل گفت تمام پولی راکه دارائی از فروش زمینهای یوسف آبادگرفت باید دراختیار شهرداری قراربدهد تاصرف عمران وتامین آب آن گردد یوسف‌آباد درحال حاضر بشدت محتاج آب است ما آب نداریم برق کم داریم اتوبوس باندازه کافی وجود ندارد اصولا معنی‌ندارد که‌یوسف‌آباد شهرداری مستقل باشد اینجا را برزن‌بکنیدو آنرا مثل برزنهای دیگر آباد سازید . بعد از ایشان آقای‌دکتر شفق استاد دانشگاه اظهار داشت در ایران افکار و نقشه های بسیار مفید واساسی وجود دارد ما اگر بخواهیم دو کتاب یکی در مورد جغرافیا ودیگری درباره اصلاحات بنویسیم‌به آسانی‌میتوانیم از بزرگترین منبع یعنی گزارش های سفرای ایران در خارج و گزارش های مامورین دولت و استانداردها از شهرستانها که بایگانی میباشد استفاده کنیم ما نقشه و فکر خوب داریم ولی عمل هیچ نداریم و مشکل کارمامشکل اجرا است . ماامید واریم که شهردار تهران حالا که درتهران نشان دادند مرد اجراء هستند در یوسف‌آباد هم اصلاحات لازم و ضروری را اجراء کنند .

آقای مهندس الهی مدیر عامل بانك ساختمانی اظهار داشت مادر یوسف‌آباد نه تنها از پولی که بابت فروش زمین و آنچه که از دارائی گرفتیم تادینار آخرخرج کردیم بلکه خود ماهم مقداری روی آن گذاشتیم و دیناری هم خرج پرسنلی نداديم‌یوسف آباد براساس برآورد همه‌جای دنیا برای عمران در حدود ۵۰ میلیون تومان بودجه میخواهد اما ما فقط قادر بودیم که یك پنجم آنراتامین کنیم آنهم باحداقل هزینه که‌در داخل ایران هم بی‌سابقه است .

من مدیر عامل بانك ساختمانی هستم و شهرداری یوسف آباد در اختیار بانك ساختمانی بود ولی برای خانه خدم که‌در یوسف‌آباد است امسال تابستان ۱۲ مرتبه‌آب باتانکر خریدیم. این نتیجه بی‌آبی است که‌باید اصلاح شود بانك ساختمانی تمام امکانات خود رابرای بهبود یوسف آباد و نارمك ونازی آباد که تاکنون متصدی کارآنها بود دراختیار شهرداری تهران می گذارد.

جنك غرب‌باشرق

دراین وقت چندنفر دیگر که ساکنین ناحیه غربی یوسف آباد بودند صحبت کردند. این عده می گفتند مادرغرب‌یوسف‌آبادهیچ چیز نداریم راه نداریم، از میان دره و ماهور میگذریم و امنیت هم نداریم زیرا میگویند این منطقه جزءمنطقه کلانتری‌ها نیست در مدتی که من ساکن یوسف آباد بوده‌ام در پشت منزل من‌سه نفر را کشته‌اند وسه بار هم‌منزل مرادزد زده .آیادر قرن بیستم درتهران متمدن‌قابل قبول است‌که در محله‌ئی‌که معروف به منطقه اعیان نشین است. بچه‌ها مدرسه نداشته‌باشند ؟اگرمسلمانید یك مسجدهم برای شرق یوسف‌آباد بسازید. مادراین زمستان سردبالای پشت‌بام خود کشیك میدهیم تااز سرقت جلوگیری کنیم. در این‌وقت آقای‌خطاطان‌معاون وزارت گمرکات اظهارداشت که آقای‌مهام، هیچوقت در شهرداری یوسف آباد جمعیت حاضرین باین‌مقدار نرسیده بود. اما امروز آنقدرآمده‌اند که‌جای نشستن نیست زیرا مردم همیشه. بشخصی که مرد عمل باشد امیدوارمیشوند وبدنبالش حرکت میکنند حالااشما هم بفرمائید یوسف‌آباد رااز غرب‌تا شرق به‌بینید و آنکاری راکه در تهران انجام دادید دراینجا هم انجام بدهید.

آقای مهام در خاتمه این صحبت ها گفت‌من عرضی ندارم جز اینکه بعردم برسمو به‌نشینم خواسته‌های شمارا مطالعه کنم و قول میدهم‌بدون ناله‌ازبی‌پولی‌شب‌وروزاقدام کنم‌و موفق هم بشوم . من میگویم شما عوارض داده‌اید ووظیفه خودتان را انجام داده‌اید حالا ثوبت‌ماهست که‌وظیفه خودرا انجام‌بدهیم‌تانکر هائی‌که‌برای یوسف آباد آب‌می‌آورند ازعوارض معاف میکنم چون عوارض از چه بگیریم ازبی‌آبی شما ما اول باید بشما آب بدهم‌و کوشش‌کنم که ارزان بدست شما برسد در هفته یکروز درشهرداری یوسف آباد مشغول کارخواهم‌شدتابا کمك‌شهردار یوسف‌آبادبه تقاضاهای‌شمارسیدگی کنم شعار من‌فرمایش ملوکانه است که‌میفرمایند «وقتی وظیفه خودرا انجام داده‌اید که مردم‌ازشما راضی باشند.» منهم طالب رضایت شما هستم. سپس آقای شهردار باتفاق عده‌ای ازساکنین برای‌بازدید قسمت غربی یوسف آباد رفتند مردم‌قسمت غربی دریك محل اجتماع کرده بودند وزندگی جنوب شهر تهران دراینجا بچشم میخورد وتضادعجیبی بین‌خانه‌ها وجود داشت ودرکنار یك خانه دویست هزارتومانی بیغوله‌های ده‌هزارتومانی ساخته شده بودبچه‌های مدرسه دسته گلی بشهردار دادند و تقاضاکردندبرای آنهامدرسه ساخته شود گوسفندی هم برای قربانی آورده بودند که‌شهردار مانع شد. تیمسار رسائی بشهردار تهران گفت که‌این‌زباله‌دانی تنهادراینجا که از چشم عابرین بدور است‌وجود ندارد کمی پائین‌تر درکنار بلوار زیبای نهر کرج درسه‌راهی‌خیابان سازمان آب ودر مسیر خارجیان زباله‌دانی وسیعی وجود دارد که باعث آبروریزی است بایدشهرداری بودند قول دادکه بزودی برای عمران بدور تمام زمینهای بایر نهر کرج این مناطق اقدام خواهدکرد.

مدیرکل خواربار وکشاورزی جهانی به‌تهران می‌آید

ساعت دو بعدازظهر امروز آقای «سن» مدیرکل خواربار و کشاورزی جهانی وابسته بسازمان ملل وارد تهران شد. وی یکهفته در تهران خواهد بود ودراینمدت از آقای نخست وزیر ووزیرامور خارجه ووزیر کشاورزی دیدن خواهد نمود و مذاکراتی با مقامات وکارشناسان امور کشاورزی ایران بعمل خواهدآورد .

اطلاعات هوائی

حاوی مهمترین اخبار، جالبترین وقایع، خواندنی ترین رپورتاژها ودیدنی‌ترین عکسهای مربوط بایران مخصوص ایرانیان مقیم خارج ۱ـ۴

آگهی شماره ۸

قبول تقاضای انشعاب‌درخارج حدفعلی‌شهر

عطف به تصویبنامه شماره ۱۱۵۲۹ مورخ ۱۱ر۹ر۳۶ هیئت محترم دولت بشرح زیر :

«سازمان آب تهران مجاز است درصورتیکه مالکین هر منطقه ده هکتاری که لااقل مالکین پنج هکتاری آن کتبا درخواست تامین آب تصفیه شده جهت اراضی ومستغلات خود که خارج از حد فعلی تا داخل حدنهائی میباشد بنمایند و حاضر باشند هزینه توسعه تاسیسات لوله‌کشی را نسبت بمساحت اراضی که‌مالك آن‌هستند از قرار مترمربعی ۷۵ـ ریال نقدا یاباقساط مناسبی که مورد قبول آن سازمان باشد بپردازند این قطعات راداخل حدفعلی شهر منظور داشته در تامین آب اقدام کنند . »

سازمان آب تهران ازمالکین مستغلات واراضی و همچنین ساکنین قسمتی از نواحی واقع بین حدود فعلی تاحدود نهائی لوله‌کشی که محدود بحدود زیراست .

۱ـ شمالا ـ برجنوبی خیابان جاده نظامی بین خیابانهای سیمتری (حد اراضی عباس آبادو یوسف آباد) و خردمند

۲ـ شرقا ـ برغربی خیابان خردمند بین خیابانهای جاده نظامی وچهل متری

۳ـ جنوبا ـ برشمالی خیابان چهل متری بین خیابانهای خردمند و سیمتری

۴ـ غربا ـ برشرقی خیابان سیمتری بین خیابانهای چهل متری وجاده نظامی

دعوت مینماید بارعایت مفاد تصویبنامه فوق‌الذکرچنانچه مایل باستفاده از آب تصفیه شده میباشد تا آخر وقت‌اداری روز ۱۵ر۱۰ر۳۷ برای تسلیم برك «اعلام تمایل» و انجام تشریفات لازم بباجه مرکزی سازمان واقع درخیابان جنوبی پارك شهر مراجعه فرمائید تاپس‌از حصول حدنصاب مقرر در تصویبنامه و وجود داوطلب بحد کافی ترتیب پرداخت های مقرر درخواست رسمی‌انشعاب داده شود .

ضمنا باطلاع علاقمندان میرساند که تاریخ تقریبی انجام لوله‌کشی در نواحی خارج شهر ۱۸ تا ۲۴ ماه‌پس‌از پرداخت هزینه توسعه تاسیسات لوله‌کشی‌پیش‌بینی میشود و فرصت استفاده از این تصویبنامه برای اراضی مستغلات خارج حدود شهر وداخل حدود نهائی لوله کشی فقط برای یك بار آنهم درمدت آگهی شده ازساعت ۸ صبح روز ۱ر۱۰ر۳۷ لغایت ۱۵ر۱۰ر۳۷ میباشد .

سازمان آب تهران

آـ۳۴۳۴۶

امشب در

سینمای فردوسی-سینمای تاج

(سینماسکوپ تمام رنگی)

حمله آتیلا

(دوبله بفارسی)

امشب در

سینمای تاج-سینمای فردوسی

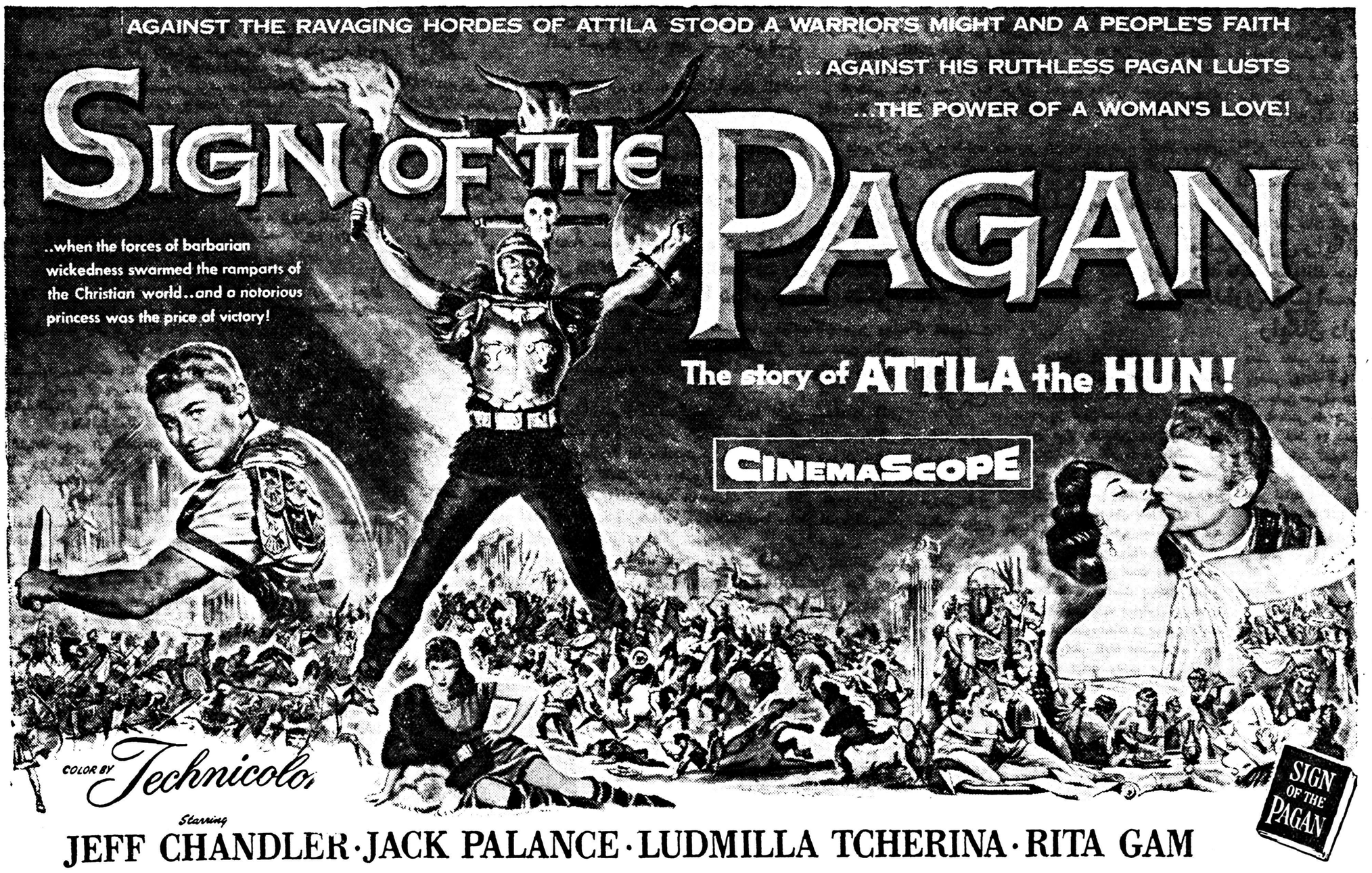

باشتراك

جف‌چندلر

جك‌پالانس

لودومیلا

تشرینا

ریتاگام

Starring

JEFF CHANDLER·JACK PALANCE·LUDMILLA TCHERINA·RITA GAM

پرعظمت‌ترین وپرخرج‌ترین فیلمیکه تابحال تهیه وبزبان‌فارسی دوبله‌شده است

شروع همه روزه در سینما فردوسی ازساعت ۳۰ر۹صبح تلفن ۳۵۷۸۴ ودر سینما تاج ۳۰ر۱۰ صبح تلفن ۳۳۰۶۴

آـ۳۴۳۷۶

از شهرستانها اطلاع میدهند

خبرنگاران ما

بازپرس ۵۰ لوله تریاك کشف کرد

روز گذشته آقای نصرالمزاده بازپرس شعبه۲ دادسرای ۷هیجان برای رسیدگی بپروندهٔ قتلی‌که هفتهٔ گذشته در قریهٔ «دولشکام» اتفاق افتاده‌بود به‌آن‌قریه رفت‌وضمن رسیدگی موفق‌شد مقدار ۵۰ لوله تریاك ازیکی‌از اهالی‌بنام فتح‌اله‌فلاح کشف‌کند.

در انتظار فوران نفت

عملیات حفاری باجدیت ادامه دارد وعمق چاه نفت به ۱۵۰۰ پا رسیده است

۲۰ اطاق‌فلزی‌باتمام‌وسائل برای‌سکونت‌مهندسین‌نصب شد

بعقیده مهندسینی که مشغول حفاری چاه دراین منطقه هستند:

ذخائر نفت سمنان ازقم‌بیشتر است

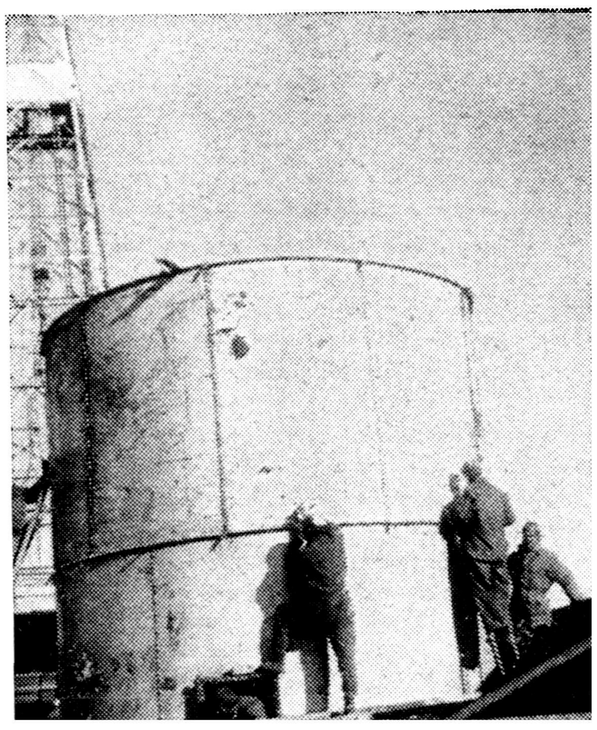

در عکس بالا گوشه‌ای از فعالیت کارگران در منطقه چاه نفت سمنان دیده میشود .دکل‌چاه در گوشه عکس نمایان است .

وریکه قبلاباستحضار خوانندگان عزیز رسیداخیرامهندسین شرکت ملی نفت ایران در منطقه «سرخه کوه» سمنان مشغول عملیات‌حفاری چاه نفت‌شده‌اند وحفاری چاه مزبور بکوشش وهمت مهندسین شرکت باموفقیت ادامه دارد.

گزارشی‌که‌شب گذشته‌ازخبرنگاران مادرسمنان پیرامون‌اقدامات‌مهندسین شرکت ملی نفت در منطقه «سرخه کوه» رسیده حاکیست که عمق چاه آزمایشی تاکنون بیکهزار وپانصد «فوت» رسیده واز چند روز قبل عملیات لوله گذاری دردهانه چاه آغاز گردیده است.

بطوریکه قبلا اطلاع داده‌شدچون چاه نفت در عمق پانصد متری به نمك‌برخورد کرده‌است‌ازاینجهت‌عملیات حفاری بکندی‌پیش میرود ومهندسین اظهار امیدواری میکنند که‌بزودی چاه مزبور بنفت خواهد رسید.روز گذشته یکی از مهندسین شرکت ملی نفت اظهار داشت که احتمال میرود ذخائر نفتی منطقه «سرخه کوه» سمنان بمراتب از ذخائرنفتی قم بیشتر باشد.

خبرنگار ما در گزارش خویش اضافه میکند که اخیرا تعداد بیست دستگاه اطاق فلزی مجهز بکلیه گرفته‌است. دراطاقهای‌مزبور کلیه وسائل مورد لزوم در منطقه«سرخه کوه» برای سکونت مهندسین و کارگران مرکب از۷۰ نفر ایرانی و۷نفر امریکائی‌سکونت کارگ ان نصب ومورد استفاده قرار دارند.

سرگرد جوانمرد

خبرنگار ماز ملایر مینویسد چند روز قبل صندوقدار بانکملی شعبه ملایر مبلغ پنجهزار ریال کسر موجودی آورد واز جیب فتوت !؟ خوداین مبلغ را بصندوق پرداخت ! ولی آقای سرگردنحریر فرمانده گروهان ژاندارمری که براثر اشتباه‌صندوقدار‌مبلغ‌پنجهزار ریال اضافه گرفته بود عینا همان مبلغ را جوانمردانه ببانك مسترد داشت و صندوقدار را خشنود ساخت .

حیف ومیل دارو

بهدار اردکان باتهام بالا بشیراز احضار شد

اخیرا از طرف بهداری استان هفتم دستور احضاربهدار اردکان باتهام حیف و میل دارو صادر گردیده‌است.

بقرار اطلاع هیئت بازرسی کل کشور که چند روز قبل از اردکان بازدید نموده است متوجه حیف و میل شدن دارو ها در این محل گشته وجریان را باطلاع بهد اری استان رسانیده‌است.

امروز یکنفر بهدار جدید برای تصدی بهداری اردکان از شیراز عازم آنمنطقه گردید .

قاتل «بامداد» محکوم باعدام شد

خبرنگار مااز رشت گزارش میدهد . دوروز قبل دادگاه جنائی استان باتفاق آراء سید محمود فقیه زاده مامور جنگلبانی گیلان رابجرم قتل عزیزالله بامداد یکی از بازرگانان رشت محکوم باعدام نمود .

سید محمود فقیه زاده چندی پیش عزیزالله بامداد را در جلومغازه اش باسرنیزه مورد حمله قرار داد و اورا بقتل رسانید . پرونده قتل بلافاصله‌بجریان افتاد و از طرف دادستان برای قاتل تقاضای صدور حکم اعدام شد و دادگاه جنائی استان نیز باتفاق آراء اورا محکوم باعدام نمود .

مهاجمین غارتگر

کلیه موجودی سردفتر را بیغما بردند

سه ساعت ازظهر گذشته بودو آقای هاشمیان سردفتر اسناد رسمی شماره ۹بندرشاه برای رفتن‌بمحل‌کار خود خیابان شاه این‌شهرستان را میپیمود خیابان خلوت‌بنظر میرسید ودرخلوت‌نیمه روزناگهان سه‌نفرناشناس از کمینگاهی بیرون جسته وآقای هاشمیان را مورد تهاجم قرار دادند مهاجمین ناشناس پس‌از مضروب ساختن مشارالیه مبلغ۲۱۲۰۰ ریال وجه نقد وی‌رابیغما برده ومتواری‌شدند بلافاصله جریان بشهربانی‌اطلاع داده‌شد ومامورین پس‌از جستجوی زیاد توانستندیکی‌از مهاجمین را بنام «حذر سلیمی» دستگیر نمایند فعلاعملیات برای‌دستگیری دونفر دیگرادامه دارد.

تقدیر ازبازنشستگان

ازبابل خبر نگار ما مینویسد به مناسبت بازنشستگی‌عده‌ای ازآقایان دبیران ، آموزگاران وخدمتگزاران آموزشگاههای بابل مراسمی در سالن‌دبیرستان‌شاهپور این‌شهرستان بر گزار شد دراین مراسم باحضور کلیه روسای دوایر دولتی ضمن قدردانی از خدمات فرهنگیان مزبور هدایائی که از طرف آموزشگاهها تهیه شده بودبه‌آنان اهداء گردید.

مردم نهاوند ازترس زلزله‌های پیاپی مهاجرت میکنند

تاکنون قریب پنجهزارنفر ازاهالی بنقاط دیگر مسافرت کرده‌اند

براثر زلزله‌های متوالی در منطقه نهاوندتا کنون عده‌کثیری ازاهالی بسایر نقاط مهاجرت کرده‌اند.

طبق آمار موجود تعداد کسانیکه ماز ترس‌زلزله های متوالی خانه و مایملك خودرا فروخته و بسایر نقاط مهاجرت کرده‌اند به پنجهزار نفربالغ میشود ومسلما مهاجرت‌اینعده دروضع اقتصادی شهر تاثیرزیادی‌دارد واز هم اکنون نتیجه‌اسف‌بار مهاجرتهای‌دسته جمعی مردم بصورت وکود معاملات و کسادی بازار ظاهرشده است.

خبرنگار مادرگزارش خویش اضافه میکند که زلزله همچنان بطور متوالی وتا اندازه‌ای خفیف ادامه دارد وچون‌براثر برفو بارندگی‌های اخیر ساختمانهای شهرو قراء اطراف نسبتا آسیب هائی دیده است بیم‌آن میرود که‌درصورت‌وقوع یك زلزله شدیدخسارات جانی ومالی تازه‌ای ببار آید.

احداث خیابان فرعی

خبرنگار مااز بندرعباس‌گزارش میدهد . چند روز قبل آقای‌شاه حسینی فرمانده کل بنادر وجزایر بحرعمان طی مراسمی اولین‌کلنك ساختمان خیابان فرعی سعدی را بزمین زد .

این خیابان از یکطرف بخیابان رضاشاه کبیر واز طرف دیگر به ساحل متصل میشود .

مسابقه کشتی دوستانه

تیم کشتی دبیرستانهای مشهد بقوچان اعزام شد

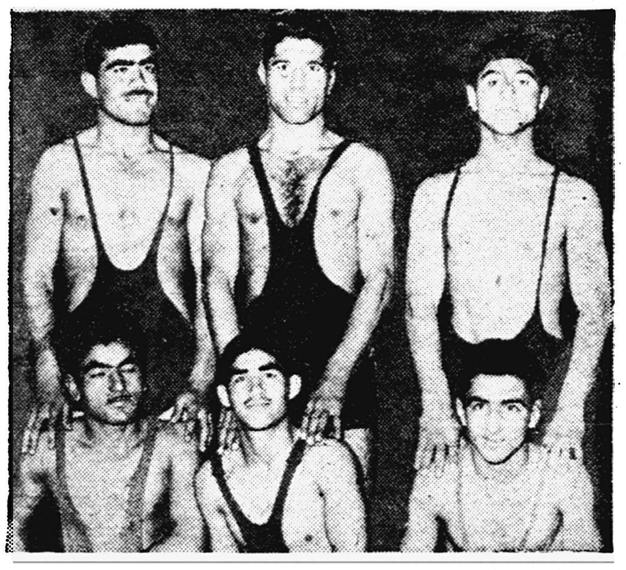

قبلا اطلاع داده شد از طرف تربیت بدنی فرهنك خراسان با استفاده‌از تعطیلات زمستانی مدارس برنامه های ورزشی ترتیب داده شد ومسابقاتی انجام گردید طبق این برنامه های ورزشی مسابقات کشتی بین قهرمانان دبیرستانهای مشهد انجام شد و تیم کشتی انتخابی دبیرستانهای این شهرستان برای انجام مسابقه دوستانه‌کشتی بسر پرستی آقای محمدیان به قوچان اعزام شدند تا باکشتی گیران دبیرستانهای آن منطقه‌دست‌و پنجه نرم کنند ! در عکس بالا افراد تیم کشتی انتخابی دبیرستانهای مشهد دیده میشوند.

خواب ابدی !؟

مقصود یوسفی کارگر ۲۲ ساله‌ای از اهالی رستم آباد که در کارگاه منجیل کار میکرد چند شب قبل برای جلو گیری از سرما منقل‌پر از آتش ذغال‌را دراطاق خودگذاشت وپس ازبستن در اطاق بخواب رفت ولی این خوابی‌بودکه هرگزبیداری نداشت .صبح فردا جنازهٔ وی که بر اثر گاز ذغال خفه شده بود با انجام تشریفات قانونی دفن شد .

مسابقه دوو صحرانوردی

بنا بگزارش خبر نگار ما از بندر پهلوی چند روز قبل مسابقه دو و صحرا نوردی بین‌افراد نیروی‌دریائی شمال بمسافت شش کیلو متر زیر نظر ستوان یکم سلیمانی در خیابان های بندرٔ پهلوی انجام شد در این مسابقه آقایان درختی، پورهادی، کاسه‌براری،خدمتگذاروپورحمشیدی بترتیب رتبه های اول تا پنجم را بدست آوردند.

یك مشکل پیش پاافتاده ...

از : فیروز دیلمقانی — خبرنگار تبریز

تهیه و خرید بنزین برای مصرف وسائط نقلیه‌در تبریزمشکل ودرد سر عجیبی شده و بدبختانه تاکنون کسی برای حل این مشکل ساده و پیش پا افتاده فکری نکرده است .

در تبریز بزرك که از نظر وسعت و جمعیت دومین شهر ایرانست فقط دو ایستگاه پمپ بنزین آنهم در خارج شهروجود دارد ورانندگان اتومبیلهای شخصی ،تاکسی و غیره برای تهیه بنزین ناچارند چند کیلو متر راه طی کنند و مقداری بنزین اضافی مصرف نمایند تا بتوانند در ایستگاههای خارج شهر چند لیتر بنزین به (باك) اتومبیل خود بریزند البته این امر مستلزم وقت زیادی در دو ایستگاه مزبور است زیرا هر وقت عابری از جلو این دو ایستگاه عبور کند با صف طویلی ازاتومبیل ها روبرو میشود . بعضی اوقات نیز اتومبیلها بنزین خوددرادر وسط خیابانهای مرکزی شهر تمام میکنند و در آنصورت باید بنزین شیشه‌ای از مغازه داران خیابان ها بخرند و بمصرف برسانند جادارد مقامات‌مسئول هر چه زودتر با افتتاح چند ایستگاه پمپ بنزین در داخل شهر این‌مشکل جزئی را که درد سری برای رانندگان شده حل نمایند .

چند خبر خلاصه ازشهرستانها

شانه شکسته!؟

دورگز ـچون مامور فنی برای رفع خرابی‌سیمهای دورگز وجود ندارد چندروز قبل آقای علی اسمی متصدی تلفن دورگز برای رفع خرابی سیم تلفن خط مرزی لطف آباد رفت وهنگام بازگشت از موتو سیکلت پرتاب شده شانه‌اش شکست .

بقعه بی‌بی‌زبیده نونوار میشود!

شهر ری ـچند روز قبل باتشکیل جلسه‌ای در دفتر بقعه بی‌بی‌زبیده واقع در حسین آباد شهر ری برای اداره امورقبعه تصمیماتی گرفته‌شد طی این تصمیمات قرار شد کمیسیونی مرکب ا زنمایندهٔ اوقاف وروحانیون ومعتمدین بوضع بقعه بی‌بی زبیده سرو صورتی بخشند .

مراسم سوگواری یك نیکوکار

بابل ـبمناسبت درگذشت آقای حسین قناد یکی ازنیکوکاران فرهنك دوست بابل باشرکت کلیه فرهنگیان ودانش‌آموزان وقاطبهٔ اهالی مراسم سوگواری برگزار گردید .

دزدان شب جمعه!؟

فومنات ـشب جمعه گذشته سارقین دیوار شعبه فروش نفت فومنات راسوراخ کرده ومقداری وجه نقد واوراق بهادار شعبه مزبور رابسرقت بردند سارقین هنوز دستگیر نگردیده‌اند .

قرار است مردم کمك کنند

قروهٔ سنندج ـدر بازدیدی که آقای مهندس اربابی رئیس عمران کردستان از قروه بعمل آورد اظهار داشت برای ساختن جاده مستقیم قروه ـبیجار قرار است نیمی از هزینه آنرا مردم تامین کنند .

تودیع بابازپرس

شهسوار ـبمناسبت انتقال آقای فرهمند بازپرس شعبه یك‌دادسرای شهسوار مراسم تودیعی در سالن شهرداری برگزار شد واز خدمات مشارالیه قدردانی بعمل آمد .

دفدانپزشك آمد ولی پزشکیار ندارند

گلوگاه ـپس از تقاضاهای مکرر اهالی گلوگاه راجع باعزام دندان پزشك وپزشك سرانجام چندروز قبل‌دندانپزشك إعزام شد ولی هنوز پزشکیار نیامده است .

نشئه شیره در سنبلستان

اصفهان ـمامورین مبارزه بامواد مخدره کلانتری بخش ۳ اصفهان از منزل فضل اله طاهری واقع در محله‌سنبلستان اصفهان چندین دستگاه تکاری ومقداری شیره کشف کردند .

هنوز شبکه برق تکمیل نشده است

فومنات ـمدتها است اهالی فومنات در انتظار تکمیل شبکه برق‌وشبانه روزی شدن برق اینمنطقه میباشند با اینکه نقشه برداری جهت تکمیل شبکه برق انجام گردیده معهذا از نصب تیرهای سیمانی وتکمیل شبکه برق خبری نیست .

تصادف باکودك هیزم بدوش!؟

امیر کلا ـاتومبیل جیپ شماره ۵۵ برانندگی حاجی عبداله عسگریان که از بابل بطرف امیرکلا حرکت میکرد براثر سرعت زیاد باکودك ده سالهای که مقداری هیزم بدوش گرفته بود تصادف کردو او را مجروح نمود .

معمار شهر کردرا دریابید!

شهر کرد ـگربلائی غلام هاشمی پور تنهامعمار شصت ساله شهر کرد که‌عملیات معماری وی موجب اعجاب وتحسین مردم میباشد از نردبان سقوط کرده ودر حال اغما بسر میبرد اهالی انتظار دارند پزشکان شهر کرد برای حفظ جان وی از هیچگونه کوششی فروگذار نکنند .

دندانپزشك ندارند

فومنات ـهنوز تقاضای مکرر اهالی فومنات راجع باعزام دندانپزشك باینمنطقه‌مورد توجه قرار نگرفته واز این لحاظ اهالی سخت در مضیقه میباشند .

سقط فروش یاتریاك فروش؟

اصفهان ـ از منزل حسن اخلاصیان یکی از سقط فروشان اصفهان مقدار ۱۲۰ گرم تریاك ومقداری سوخته بوسیله مامورین مبارزه با مواد مخدره کشف شد ومتهم بازداشت گردید .

خلاصه اخبار خوزستان

ایذه ـبمناسبت آشنائی با آقای محمد ادهمی اولین فرماندار ایذه و چهار محال بختیاری مجلس معارفه‌ای در فرمانداری بر گزار شد .

خرمشهر ـبمنظور تشویق دختران ورزشکار دبیرستان ایراندخت خرمشهر چند روز قبل مجلس جشنی در تالار فرهنك بر پا گردید .

رامهرمز ـآقایان قریشی و ساکی نمایندگان اعزامی بانك کشاورزی خوزستان برای پرداخت وام بکشاورزان رامهرمز باینشهر وارد شدند .

خرمشهر ـآقای محمد رضا خرازی نماینده مجلس شورایملی برای بازدید از تاسیسات گمرك بخرمشهر وارد شد و پس از بازدید بطهران مراجعت نمود .

رامهرمز ـدر قریه «شاوه» رامهرمز بین رعایای شیخ سلمان وعده‌ای از اهالی بعلت اختلافات ملکی نزاع شدیدی رویداد و یك نفر بنام خلیل بقتل رسید .

شادگان ـدر مدارس شادگان هر روز صبح بدانش آموزان یك لیوان شیر گرم میدهند .

شهردار ی‌را معذور دارید؟

یکی ازنیکوکاران ساختمان کشتارگاه را ایجادمیکند

بنابدعوت شهرداری محلات روزگذشته عده‌ای ازمعتمدین محل این‌شهرستان درسالن شهرداری اجتماع نمودمو شهردار محلات‌بخشنامه وزارت کشور را درمورد ساختمان غسالخانه وکشتارگاه باستحضاررسانید. آقای شهردار افزود چون شهرداری تاسال ۱۳۴۱ دربرابر سازمان برنامه تعهداتی‌دارد باینجهت‌ازایجادغسالخانه‌و کشتارگاه معذور است‌وبرای انجام اینمنظور ازاهالی کمك می‌طلبد.

پس‌از پایان بیانات شهردار قرارشدحسابی‌دربانك ملی‌افتتاح گردد و نیکوکاران برای‌ساختمان غسالخانه هریك مبلغی بحساب مزبورپرداخت نمایند. برای ساختمان کشتارگاه نیز آقای شجاع سروش یکی‌ازاهالی متعهدشد به‌هزینه خودآنرا ساختمان نماید وطی‌پنجسال هزینه آنرا از شهرداری دریافت کند.

رسیدگی بشایعه سوءاستفاده در قندوشکر فارس ادامه‌دارد.

رئیس دادگاههای وزارت انحصارات وگمرکات گفت:

ریشه اصلی سوءاستفاده‌ها درانبار قندوشکر میباشد

چندروز قبل بموجب گزارش خبرنگارشیراز باستحضار خوانندگان عزیز رسیدکه شایع‌است درانبار اداره قندوشکر انحصارات فارس حیف ومیلهائی شده است وآقای درخشنده رئیس جدید انحصارات فارس مشغول رسیدگی بشایعات مزبور میباشد .

اینك خبرنگارما ازشیراز تعقیب‌گزارش مزبور اطلاع میدهدکه آقای کریمیان فرد رئیس دادگاههای وزارت‌گمرکات وانحصارات که برای رسیدگی بشایعات مزبور وارد شیراز شده‌بود پس‌از بازدید اداره قندوشکر شیراز و توابع بتهران مراجعت نمود.

آقای کریمیان‌فرد ضمن اقامت خود درشیراز باتفاق آقای مرتضوی معاون اداره‌کل بازرسی وزارت گمرکات وهمچنین سرپرست جدید انحصارات فارس دفاتر موجود را مورد بررسی قرار داده طبق اظهار آقای کریمیان‌فرد ریشه‌اصلی سوءاستفاده‌ها درانبار اداره قندوشکر میباشد وباید دقیقا بدفاتر انبار اداره قند وشکر رسیدگی نمود .

خبرنگارما درگزارش خویش اضافه میکند چندشب قبل یکنفر ناشناس بوسیله تلفن‌به‌آقای درخشنده سرپرست انحصارات فارس‌که قراربود باتفاق آقای استاندار بیکی‌از شهرستانهای‌تابعه مسافرت‌کند اطلاع دادکه میخواهند پس‌از خروج وی از شیراز مقدار ده‌تن شکر اضافی‌را از انبار خارج‌کنند . سرپرست انحصارات بلافاصله به‌آقای جنگجو بازرس اداره غله‌ونان ماموریت دادکه امور انبار قندوشکر شیراز را تحت‌نظر وکنترل خود قراردهد .

فعلا تحقیقات دراطراف شایعه سوءاستفاده دراداره قندوشکر شیراز ادامه دارد .

توقع داروی رایگان نداشته باشید

یکنفر پزشك ویك قابله نمیتوانند جوابگوی دویست نفر مراجعین‌روزانه‌باشند

سهمیه داروی بهداری‌ناچیزاست ومتمکنین‌هم توقع داروی رایگان دارند

چندروز قبل طبق دعوت اداره بهداری بابلسر عده‌ای از رؤسای ادارات ونمایندگان جراید جهت‌نظارت در باز کردن صندوق داروهای‌رسیده از مرکز درسالن بهداری حضور یافتند .خبرنگار ما در بابلسر نیز ضمن نظارت در باز کردن صندوق دارو بارئیس بهداری در مورد وضع بهداری مصاحبه‌ای بعمل آورد .

طی این مصاحبه معلوم شد که تعداد مراجعین روزانه بهداری بیش از دویست نفر است وتنها یکنفر پزشك که ریاست بهداری رانیز بعهده دارد باید جوابگوی این‌بیماران باشد .معلوم‌شدکه در بهداری بابلسر فقط یکنفر قابلهٔ تحصیلکرده انجام وظیفه میکند وآنهم براثر نبودن محل کافی در یك اطاق ودر برابر چشم سایر مراجعین از بیماران معاینه بعمل می‌آورد. معلوم شد که سهمیه داروی بهداری بابلسر بهیچ وجه کفاف‌خیل مراجعین را نمی دهد. معلوم شد که در بهداری بابلسر روزانه تنها بیست عدد‌آمپول پنی‌سیلین مصرف میشود در حالیکه سهمیه شش ماه پنی‌سیلین بهداری بابلسر فقط ۲۵ عدد ارسال شده‌و بهداری باید کمبود داروئی خودرا از محل ده در صد در آمد شهرداری تامین نماید .

معلوم شد که کلیه مراجعین‌بهداری انتظار دارند داروی رایگان دریافت نمایندو حتی افراد متمکن بابلسر نیز هنگام مراجعه به بهداری چنین سودائی در سر میپرورانند ولی‌رئیس بهداری میگفت چون داروهای‌موجود در بهداری کافی نیست وآنچه هست باید صرف معالجه افراد بی بضاعت شود باینجهت افراد متمکن بایدبنفع همنوعان بی‌بضاعت خود توقع‌داروی رایگان از بهداری نداشته باشند.

گروه سازمان جوانان دبیرستانهای‌تبریز

از تاسیسات فرهنك وشیروخورشید دیدن کردند

بمنظور بازدید از موسسات فرهنگی‌وشیرو خورشید منطقهٔ خوزستان عده‌ای از دانش‌آموزان عضو سازمان جوانان شیرو خورشید دبیرستانهای تبریز باهواز وارد شدند وطی چندین روزاقامت در اهواز ،آبادان، وخرمشهر از موسسات مختلف فرهنگی و شیرو خورشید و همچنین‌از تاسیسات نفت اینمنطقه بازدید کردند این‌دانش‌آموزان پس‌از پایان بازدید و خاتمه تعطیلات زمستانی روزگذشته همراه با پنج نفرمربیان خودباتفاق آقای ذوالفقاری رهبرسازمان‌جوانان‌شیرو خورشید تبریزبا قطاربه تبریزعزیمت نمودند.

انتصابات در شهرستانها

رشت ـ آقای حسن شمشادی رئیس حسابداری سازمان بیمه های‌اجتماعی شعبهٔ بهشهر و رشت .

میمه ـ آقای خلیل ستاری بخشدار.

حرم آباد ـ آقای سرهنك شادنوش فرمانده هنك ژاندارمری ، آقای پور پرویز رئیس‌فرهنك

گنبد کاوس ـآقای سرهنك حاجی‌جمشیدرئیس‌مرزبانی‌درجه ۱ اترك

مشهد ـ آقای سرهنك آریائی رئیس شهربانی های خراسان ، آقای سرهنك خسروی رئیس سرکلانتری

پیشگیری کنید

اخیرا در چند مورد بیماری دیفتری در قراء کشچلك ، دوازه و پوشاور مشاهده گردیده است چون این بیماری در بخش‌شاندرمن از توابع طالشدولاب نیز شیوع یافته است باینجهت اهالی‌رضوانده تقاضا دارند سازمان همکاری بهداشت جهت پیشگیری این بیماری اقدام لازم بعمل آورد تا نگرانی آنان رفع شود .

رئیس کانون شکار اصفهان

چند روز قبل بمنظور انتخاب رئیس کانون شکار تویسرکان جلسه‌ای در سالن فرمانداری تشکیل گردید وآقای داراب هرمزی «عکس بالا» بریاست کانون‌شکاراین شهرستان انتخاب گردید.

«امراله» زنش‌را در تنور سوزانید

وبه ده سال زندان محکوم شد

خبرنگارما از اصفهان اطلاع میدهد . روزگذشته دادگاه جنائی استان‌دهم مرده۵۵ساله‌ای بنام امرالله‌مارچوبه‌ای فرزند عبدالکریم ساکن «زفره»که همسر ۲۱ ساله خودرا بنام مریم باتهام خیانت درتنور انداخته و سوزانیده بود بده سال زندان محکوم نمود .

امرالله علاوه برمریم چندین زن دیگر بهمسری خود درآورده بود ولی بمریم علاقه شدیدی داشت ودائما او را تحت‌نظر میگرفت. مریم جوان که باجبار به‌عقد این مرد ۵۵ساله درآمده بود نه‌تنها کوچکترین علاقه‌ای به امرالله نداشت بلکه بوسایل مختلف تنفر خودرا نسبت باو ابراز میداشت واین امر بیشتر برسوءظن امرالله می‌افزود تا اینکه چندی قبل امرالله بعلت سوءظن شدید ، مریم را بداخل تنور مشتعل وگرم‌منزل انداخت و زن جوان درمیان شعله‌های آتش جان سپرد .

ترجمه دکتر علی‌اصغر خبره‌زاده

-۴۱-

دکتر ژیواگو

قسمت ششم

توقف درمسکو

مخالفتی نداری؟ دستشوئی‌راکه فراموش نکرده‌ای ؟ بروخود راضد عفونی کن. من‌بسراغ «ساشا» میروم. «نیوشا» رابالا میفرستم وهروقت آماده شدی، صدایت میکنم .

۳

چیزی که‌درمسکو برای اوتازگی داشت، همین‌بچه‌بود، هنوز «ساشا» بدنیا نیامده بود که « یوری آندریه‌ویچ» بخدمت سربازی خوانده شد. ازفرزندش‌چه میدانست ؟ روزی، پیش از عزیمت‌اش ، هنگامی که‌در آرتش خدمت میکرد، ،برای دیدن «تونیا »به‌بیمارستان رفته بود. هنگامی رسیده بودکه بچه‌ها راشیر میدادند . نگذاشته‌بودند داخل شود.

دراطاق انتظار نشسته بود. دراین‌مدت ،راهرو پیچ درپیچ راکه به‌قسمت زایمان منتهی میشدو دراطاقهای دوطرف‌آن‌مادرها خوابیده بودند، گریه‌وزاری دسته جمعی ده یاپانزده بچه شیرخواره پرکرده بود، وپرستاران، برای اینکه بچه‌ها سرما نخورند، باشتاب آنها رانزد مادرهایشان میبردند، هرکدام دوتا ازآنها رامانند پاکت بزرگی زیر بغل گرفته بودند.

«اوعن! اوعن !» بچه‌های شیر خواره ، تقریبا بی‌اراده وگوئی وظیفه‌ای را انجام میدهند ؟ بایك‌لحن وهم‌آهنك بگوش میرسید وتنها یك‌صدا درمیان‌صداها مشخص بود. این بچه، مانند همه بچه‌ها «اوعن، اوعن» میکرد وهیچ دردورنجی از آن فهمیده نمیشد ، اما مثل این بود که‌ادای وظیفه نمیکند . در ناله و فریادهایش یك‌بدخلقی ملال‌آور و لجوجانه،خوانده‌میشد.

«یوری آندریه‌ویچ» قبلا تصمیم گرفته بودکه فرزندش رابافتخار پدرومادرش ، «الکساندر ـ ساشا» بنامد. معلوم نبود بچه دلیل تصور کرده بودکه چنین فریاد میکشد. شاید برای این بود که این گریه وزاری حالت خاصی داشت که‌خوی وسجیه آینده‌و سرنوشت یك‌مرد درآن نهفته بود، این‌حالت خاص یك‌جلا ورنك آمیزی پرسروصدائی داشت که اسمی‌ازآن میان بیاد میامد ، اسم «الکساندر».

«یوری آندریه‌ویچ» اشتباه نکرده‌بود. بعدافهمید که حقیقتا «ساشا» بودکه چنین گریه می‌کرد. از پسرش همین میدانست وبس .

بوسیلهٔ عکسهائی که برایش «بجبهه می‌فرستادند با اوشناسائی وسیعی پیدا کرده بود . بچهٔ کوچك جذابی بود که‌سری بزرك ولبهای برجسته‌داشت .آنطور که‌پاهایش راروی ملافه ازهم باز ودستهایش را بلند کرده بود، گوئی میخواست روسی برقصد . دراین هنگام، یکسال داشت، تازه براه افتاده بود . حالا، دوسال ازآن تاریخ گذشته بود واو بحرف آمده بود.

«یوری آندریه‌ویچ» چمدان رابلند کرد وتسمه هایش راباز نمود وروی یك‌میز بازی، نزدیك پنجره گذاشت . سابق، دراین‌اطاق چه‌میکردند ؟ دکترنمی دانست. ظاهرا، تونیا مبل هارابرداشته بود وهمه‌چیز نو بود.

دکترچمدان را بازکرد تادستگاه ریش تراشی اش رابیرون آورد. ازمیان ستونهای کلیسائی که‌درست روبروی پنجره قرارگرفته بود، ماه‌کامل درخشانی پدیدار شد. هنگامی که‌روشنائی آن‌بداخل چمدان تابید و لباسهای‌تاشده، کتابها ولوازم آرایشش را روشن کرد، اطاق رنگی دیگر بخود گرفت و دکتر آنرا باز شناخت .

اینجا اطاقی بود که‌مرحوم «آناایوانوونا » درآن خرت وپرت میریخت. اززمانهای قدیم، میزها و صندلیهای شکسته، کاغذهای بیفایده درآن انباشته شده بود. مدارك واسناد خانوادگی دراینجا نگاهداری میشد و صندوقهائی درآن بودکه درتابستان لوازم و لباسهای زمستانی رادرآن میگذاشتند . هنگامی که «آناایوانوونا» زنده بود، گوشه‌های اطاق تاسقف پر از اثاث بود ومعمولا کسی حق نداشت به‌آنجا داخل شود. اما هنگام جشن‌های بزرك، وقتی که‌به‌کودکان بیشمار اجازه میدادند که‌بطبقه بالا بروند وشیطنت کنند، دراین اطاق راهم بروی آنان باز میکردند و آنها دزد میشدند وزیر میزها مخفی میگردیدند،وصورت خودرا باچوب پنبهٔ سوخته سیاه میکردند ولباسهای مختلف میپوشیدند .

دکتر یك‌لحظه بیحرکت ایستاد تاتمام این خاطرات را بیاد آورد، بعدبه‌راهرو پائین رفت تاسبدی راکه درآنجا گذاشته بود، بردارد.

پائین، درآشپزخانه ، «نیوشا» که دخترکی سربزیر و ترسو بود ،جلو اطاق‌چمپاته زده‌بودومرغابی را روی روزنامه گسترده‌ای پرمیکند. هنگامی که دید «یوری‌آندریه‌ویچ» سبدرامیبرد، مانند شقایق سرخ‌شد، چابك برخاست، پرهارا که‌به‌پیش‌بندش چسبیده‌بود، تکان داد، به‌اربابش سلام کرد وخواست باوکمك کند. اما دکتر از اوتشکر کرد وگفت خودش آنرا میبرد.

هنوز باطاق انبارسابق «آناایوانوونا» وارد نشده بود، که‌زنش ازته یکی ازاطاقهای پهلوئی اورا صدا کرد .

ـ «یورا»، میتوانی بیائی !

او میرفت «ساشا» رابه‌بیند. اطاق بچه همان‌اطاقی بود که‌سابق با «تونیا» درآن درس‌میخواند بچه، توی رختخوابش، کمتر ازعکس زیبا وفریبنده بنظر می‌آمد، اما اوتصویر زنده مادر «یوری‌آندریه‌ویچ»، مرحوم «ماریانیکلایوناژیواگو» بود، این تصویر شباهت‌اش به‌آن مرحوم ازهرعکسی که‌از اونگاهداشته بود، بیشتر وزنده‌تر بود.

«آنتونیناالکساندرونا» ، رشته‌ای که تختخواب کوچك را احاطه کرده بازکرد تا«یورا» بتواند آسان فرزندش را ببوسد ودرآغوش گیردو گفت :

ـ این پاپاست ، بادست سلام کن.

«ساشا» اجازه داد که‌این ناشناس اصلاح نکرده که‌شاید ازاو وحشت‌داشت ومتنفر بود، نزدیکش شود وهنگامی که«یورا» خم‌شد، بچه‌بایك جست‌بلند شد،نیم تنه «تونیا» راگرفت و سیلی بصورت پدرش زد. چنان ازاین جسارت وگستاخی خود وحشت کرد که بیدرنك خودرابه‌سینهٔ مادرش چسبانید و صورتش را درنیم‌تنه اوپنهان کرد وچنانکه عادت کودکانست، گریه تلخ و تسکین ناپذیری را سرداد. «آنتونیا آلکساندروونا» باپرخاش گفت :

ـ خجالت نمی‌کشی. «ساشا» ، کارزشتی بود. پاپا فکرم میکند که «ساشا» شرور وموذیست. ای «ساشا»ی بدذات، نشان‌بده که میتوانی ببوسی ،پاپارا ببوس . حیوانك .گریه نکن، نبایدگریه کنی . چرا گریه میکنی ؟

دکتر خواهش کرد :

ـ «تونیا» ، بگذار راحت باشد. اذیت‌اش‌نکن. و، خودت ناراحت نشو. میدانم چه‌فکر احمقانه‌ای میکنی . فکرمیکنی او عادی نیست ، واینهم علامت آنست . کاملا احمقانه است. اوعادیست . بچه، هرگز مرا ندیده است . فردا بمن عادت میکند و کسی‌نمی تواند مارا ازهم جداکند .

اما «یورا» ازاطاق بیرون‌آمد، گوئی آب‌یخ بر رویش پاشیده‌اند وفال بدمیزدند .

۵

چند روز پس‌از این‌حادثه ،فهمید که بی‌اندازه تنهاست، هیچکس راسرزنش نمیکرد ، ظاهرا این انزوا را جسته وبدست آورده‌بود .

دوستانش بنظر اوبی‌رنك ورونق وتیره‌وگرفته می‌آمدند. هرکدام دنیا وعقاید مخصوص بخودشان را از دست داده بودند. درخاطراتش ، دوستان خودرا بسیار قوی ونیرومند مییافت. بیشك، سابق درباره ارزش آنان غلو کرده‌بود.

تاهنگامی که قانون و نظم اشیاء باشخاص ثروتمند وعزیز بلاجهت اجازه میداد که‌دیوانگی‌کنند واز کیسه مردم‌فقیر وبیچاره تفنن وتفریح نمایند ، این حقه‌بازی راممکن بود شخصیت بشمار آورد، واین راه ورسم،که‌یك اقلیت بخرج توده مردم‌زندگی کند ، پوچ وبیهوده بود.

اما همینکه مردم ساده قدعلم کردند،همینکه عزیزان بلاجهت از جامعه‌رانده شدند، همه‌مردم‌بیرنك ورونق شده بودند، هرکدام، بی‌افسوس وپشیمانی، ازبداعت واصلیت فکرخود که حقیقتا هیچگاه نداشته، چشم پوشیده بود.

اکنون «یوری‌آندریه‌ویچ» فقط خود رابکسانی نزدیك مییافت که میتوانستند بی‌خطبه‌خوانی و جمله پردازی زندگی کنند: مانند زنش، پدرزنش، شایدهم دویاسه همکارش که‌پزشکان زحمت‌کش و بی‌ادعائی بودند .

شب نشینی که بزرگترین خوشی آن ،مرغابی بودکه الکل هم در کنار آن بود ،همانطور که‌پیش بینی می شد ،دو یا سه‌روز پس‌از بازگشت او ،برپاشد . دکتر فرصت یافته بود ویکبار دوستانی‌را که‌می بایست دعوت کند ،دیده بود

دراین زمانی که محرومیت وفقر آغاز شده بود، این مرغابی بسیار چاق ،یك شیئی تجملی بیمانند بود .اما نان در کنارش نبود ،بقسمی که‌این شیئی تجملی ،بیموردبنظرمی‌آمدوحتی انسان‌راخشمگین‌میکرد.

«گوردون» الکل را دریك شیشه داروئی که چوب پنبه‌اش کهنه بود ،ریخته بود .الکل سکه رایج معامله گران بود .«آنتونیا الکساندرونا» بطری رااز دست نمیگذاشت وهنگامی که آنرا میخواستند ، مقدار اندکی میریخت وبمیل خود آب زیادی باآن مخلوط می‌کرد.مستی غیر متساویی که مقدار آب والکل که الکلش یکسان نبود ،ایجاد می‌کرد .برای بسیاری از یك مسمومیت قوی ویکنواخت ،دشوارتر بود .واینهم انسان را خشمگین می کرد .

اما مخصوصا «یورا» غمگین بود ،چون می‌دیدکه این شب نشینی محقر ،دراین شرایط زندگی زمان حاضر ،یك استثنا بود .نمیشد گفت که‌در آن‌طرف، خیابان توی خانه ها،در همین ساعت مردم چنین عیش‌وا نوشی داشتند بیرون ،شهرساکت‌وتاریك‌و گرسنه بزندگی خود ادامه میداد .دکانها بسته‌بود مردم حتی اسم ودکا وشکاررافراموش‌کرده‌بودند. حس میکرد که تنها یك زندگی همانند زندگی دیگران ،که میان زندگی های دیگر همیشه وبی‌چون وچرا حل ونابود شده‌باشد ،یك زندگی حقیقی‌است، خوشبختی دربسته ،خوشبختی نیست ،چنانکه‌مرغابی والکلی که بنظر می‌آمد در تمام شهر بهمتاست ،دیگر مرغابی والکل نبود همین موضوع او راغمگین‌میکرد.

مدعوین هم دستخوش افکار حزن انگیز بودند . «گوردون» از زمانی که بامتانت می‌اندیشید وافکارش را با حالتی خسته ومشوش بیان می کرد، جوان خوبی شده بود او بهترین دوست «یوری‌آندریه‌ویچ» بود . همشاگردی‌های دکتر هم او را دوست می داشتند .

امااواز خودش بیزاربود و بی دلیل و بی‌جهت ، ،شخصیت اش را عوض‌کرده بود . دستهایش رابرهم میمالید ،نقش عیاشان شادرابازی می کرد ،پیوسته داستانهائی‌را که گمان می کرد خنده‌آور است بیان می کرد واغلب می گفت :«داستان‌خنده‌آوری است» ، «خوشمزه است» ، کلماتی که سابق در نظرش بیگانه بود ، زیرا«گوردون»هرگز زندگی‌رابازیچه تصور نمیکرد .

پیش‌ازاینکه «دودوروف» بیاید ،داستان ازدواج او را که بنظرش مضحك آمده بود وچنانکه دوستان نقل می‌کردند،شرح داده بود . «یوری‌آندریه‌ویچ»ازاین داستان بیخبر بود .

«دودوروف» یکسال پیش ازدواج کرده و بعد از زنش جدا شده بود . خلاصه داستان بیمانند او چنین بـــود .

اشتباها اورا بسربازی برده‌بودند . هنگامی که در ارتش خدمت می‌کرد ومیکوشیدند که این قربانی سوء تفاهم‌را مرتب وباانضباط کنند . حواس پرتی وبی‌نظمی‌اش سبب می‌شد که فراموش کند بمافوق خود سلام دهد ، از این جهت پیوسته در بیکاری بسر میبرد.مدتها پس از آزادیش ، همینکه افسری را می دیدسلام میداد ، دچار خیال شده بود ودر همه جا سردوشی افسران را مجسم می دید .

بمدیران سینماهای شهرستانهاکه قرارداد نمایش فیلم عالی **دواستاد** رادردست دارند مژده میدهد

فیلم دواستاد

دوبله‌شده در استودیو عصر طلائی

باشرکت **راج کاپور** محصول ۱۹۵۸

نزدیك باتمام است

آ-۳۴۳۷۴ ۱-۳

DUO-THERM

آسایش خود را بکمال برسانید. با یکدستگاه آب گرم کن **دوئوترم** شما در حمام، مطبخ و روشوئی خانه خود همیشه آب گرم خواهید داشت

نماینده انحصاری: شرکت سهامی فیروز - خیابان سعدی

محل فروش- فروشگاه مظفری چهارراه لاله زار

آ-۳۴۲۲۰

محصول جدید برای عایق کاری ساختمان

پلاستوفوم

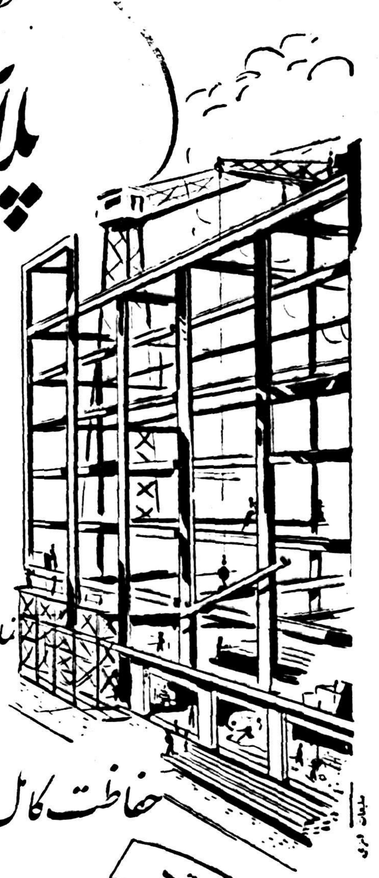

ساخت

شرکت جنرال پلاستیک

خیابان مازندران تلفن ۳۴۶۳۵

نماینده فروش شرکت ایران کنتینان خیابان شاهرضا تلفن ۶۶۳۸۴

PLASTOFOAM

حفاظت کامل درمقابل

همه ساختمانهای مدرن باپلاستوفوم عایق کاری میشوند

اخیرامقاطعه‌کاران کنسرسیوم نفت- شرکت موریسون نودسون شرکت ساختمانی سیوندر موسسات متعدد دیگر سفارشات زیادی برای تهیه پلاستو فوم داده‌اند

آ-۳۴۴۰۰

تلویزیون سییرا SIERA

محصولات تلویزیون سییرا هلند درجهان بی‌رقیب است

تصویر واضح و روشن، تنظیم اتوماتیک

SIERA TELEVISION

نماینده انحصاری شرکت مرادایفل نادری تلفن ۴۳۷۷۲

آگهی مناقصه لوله‌کشی شهر گرمسار

سازمان برنامه بمنظور اجرای عملیات عمرانی‌شهرستانهاعمل‌لوله‌کشی گرمساررا باشرایط زیربمناقصه میگذارد.

۱-داوطلبان شرکت درمناقصه میبایستی برای دریافت اسنادمناقصه بدفتر موسسه مهندسین مشاور کوکس واقع‌درخیابان نادری چهارراه رازی مراجعه ودرمقابل پرداخت مبلغ ۱٫۵۰۰ریال دفترچه مشخصات‌و برك شرایط‌مناقصه‌رادریافت‌نموده‌پس‌از مطالعه‌واطلاع کامل‌ازمشخصات‌مورد معامله ومیزان تحویل آن‌وسایر شرایط فنی‌ومالی مناقصه پیشنهادخود رابه‌ترتیب زیر تهیه وتسلیم نمایند.

۲-پیشنهاددهندگان میبایستی برای دریافت دفترچه مشخصات و ضمائم آن‌تعداد موردلزوم راکتباً درروی کاغذمارك‌دار تقاضا نمایند مشخصات ۱۰روزبعداز آگهی موجود خواهدبود.

۳-پیشنهاددهندگان میبایستی مبلغ یکصدوهشتاد وپنج‌هزارریال بعنوان سپرده بحساب شماره ۵۰۲دربانك اعتبارات صنعتی بودیعه گذاشته ویاضمانت‌نامه بانکی که‌نمونه آن‌بضمیمه دفترچه مشخصات توسط مهندسین مشاور دراختیار شرکت‌کنندگان گذارده خواهد شد به‌نفع حسابداری اموراجتماعی‌سازمان برنامه بمیزان همان مبلغ که مدت اعتبارآن کمتراز سه‌ماه‌نباشد ضمیمه پیشنهاد خودنمایند تاهرگاه برنده‌مناقصه ازپیشنهاد خودعدول نماید سپرده بنفع سازمان برنامه ضبط شود ضمانت‌نامه نباید اولامشروط باشد ثانیا بایداز بانك مورد قبول سازمان برنامه باشد ثالثا قابل‌تمدید برای سه‌ماه دوم‌بصرف‌اظهار مناقصه گذارنده باشد سپرده پیشنهاددهنده درجه‌دوم قبل‌از انعقاد قرارداد بابرنده مناقصه مسترد نخواهد شد.

۴-پیشنهادبایستی بنوعی که‌دربرك شرایط مناقصه قید گردیده تنظیم‌ودر۲پاکت‌شماره(۱) وشماره (۲)بدین‌شرح پاکت شماره(۱)محتوی تضمین‌نامه که‌ازطرف‌یکی‌ازبانکهای‌مجاز تهیه‌شده‌باشد وپاکت‌شماره(۲) محتوی واحدبهاء اسناد مناقصه وکل‌پیشنهاد که‌بمهر وامضای پیشنهاد- دهنده رسیده باشدهمچنین مبلغ کل‌پیشنهاد هردودرپاکت لاك‌ومهرشده تاساعت ۱۰صبح روزچهارشنبه ۱۳اسفندماه ۳۷درمقابل اخذرسید به دفتر موسسه مهندسین مشاور تسلیم گردد.

۵-پنجاه درصد مبلغ قرارداد باضافه ۷۵۰٫۰۰۰ریال ازهم‌اکنون تامین است وبقیه بقرار ماهی ۲۷٫۵۰۰ریال ازمحل سهمیه شهرداری‌از آخرفروردینماه ۳۸به‌بعد تامین خواهدشد. بنابراین صورت وضعیتهای پیمانکار تاموقعی که‌وجوه مزبور تکافو نماید نقدا پرداخت وپس‌از آن بحساب بستانکار پیمانکار منظور وهمه‌ماهه معادل وجه‌پرداختی شهرداری ماهیانه ۲۷٫۵۰۰ریال واریز خواهد شد.

۶-معامله باقساط بطریق‌فوق انجام میشود وشرکت‌کنندگان باید پیشنهادخودرا بدون توجه بقسطی‌بودن قسمتی ازپیمان به‌نقدتنظیم‌وضمنا سودی راکه‌از بابت قسطی‌بودن ازپیمان‌منظورمیدارد جداگانه تعیین و تسلیم دارد.

۷-به‌پیشنهادهائی که‌فاقد سپرده ویامشروط ومبهم باشدویااینکه مطابق بامشخصات وشرایط‌مناقصه تنظیم‌نگردیده‌باشد ویاباتضمین‌نامه طبق فرم‌سازمان برنامه همراه نباشد ترتیب اثرداده نمیشود وقیمتها میبایستی صریح‌وقطعی تعیین شود. پیشنهادهای رسیده درساعت ۱۰ صبح‌همانروز درقسمت شهرسازی واقع‌درخیابان دانشکده تحت نظر کمیسیون مربوطه بازوقرائت خواهدشد. حضورپیشنهاددهندگان ویا نماینده آنها درجلسه آزاد بوده وکمیسیون مزبور درردویاقبول هریك‌از پیشنهادات ویاکلیه‌آنهامختار خواهدبود. بدیهی‌است‌بهرنوع پیشنهاد و یاتغییر وتخفیفی که‌بعداز ساعت مذکور دربند۴برسد ترتیب‌اثر داده نخواهد شد . ۱-۲ آ-۳۳۹۱۸ سازمان برنامه

آگهی مناقصه شماره (۳۴)

اداره کل کارپردازی وزارت‌پست‌و تلگراف و تلفن ۱۲ دستگاه ترمینال ۳ کانالی تلفنی‌و ۶ کانالی تلگرافی وپنج دستگاه‌رسیتور باکلیه وسائل و متعلقات ولامپ‌ولوازم یدکی مربوطه راطبق مشخصات فنی‌و ضمائم‌آن‌و برك‌شرایط وطرح قرارداد ازطریق مناقصه خریداری‌مینماید داوطلبان شرکت در مناقصه بایدباین اداره کل مراجعه وبرك شرایط وطرح قراردادو مشخصات فنی‌رادریافت وباتوجه ورعایت مفاد برك شرایط وطرح‌قرارداد پیشنهادات خودرا درجوف سه پاکت بشرح زیر :

پاکت الف -محتوی قبض سپرده نقدی‌یا ضمانت‌نامه بانکی از بانکهای مجازبمبلغ‌و مدتی که‌در برك شرایط تعیین شده بانضمام برك شرایط وطرح‌قرارداد که‌بامضاءداوطلب شرکت‌در مناقصه رسیده‌وصریحا بدون قیدوشرط تایید شده‌باشد.

پاکت ب -محتوی نقشه‌و کاتالوك و مشخصات فنی پیشنهاد شده دردو نسخه .

پاکت ج -منحصرا محتوی‌بهای پیشنهادی‌تا آخروقت اداری روز ۳۷٫۱۱٫۳۰ بدفتراین اداره کل تسلیم نموده رسید دریافت‌دارند.

پاکات الف‌و ب ساعت۹صبح روز ۳۷٫۱۲٫۲ مفتوح وقرائت خواهد گردید وافتتاح پاکات ج -موکول برسیدگی واظهار نظر کمیسیون فنی خواهدبود.

حضور پیشنهاد دهندگان‌درجلسه مناقصه آزادواداره کل کارپردازی دررد یك‌یا کلیه پیشنهادات مجاز است.

رئیس اداره کل کارپردازی -عبداله نجفی

هم‌هواپیما،هم‌هلی کوپتر

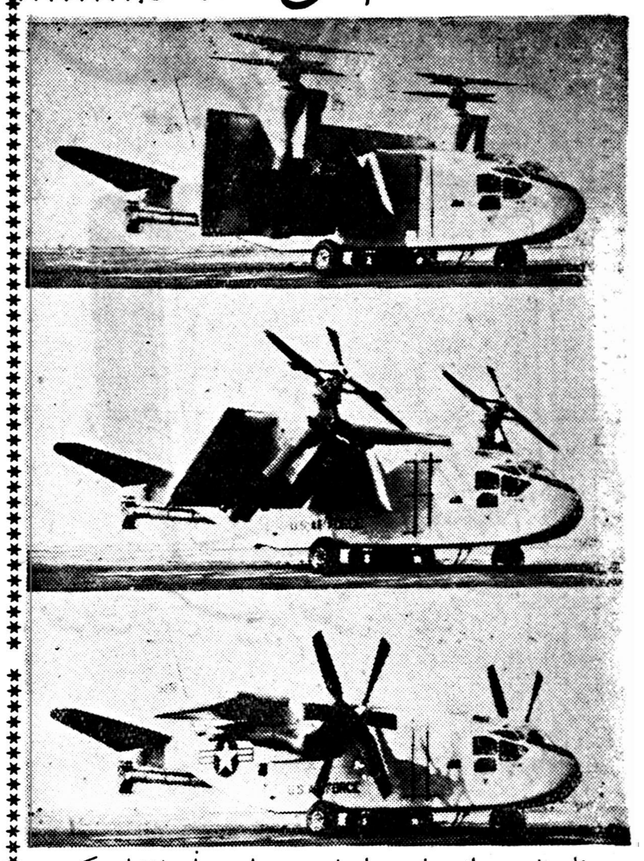

مسئله باند پرواز برای هواپیما «روتو داین» را ساخته‌اند که روی طاق آن یك ملخ عظیم مانند ملخ هلی کوپتر قرار دارد و میتواندچهل وهشت سرباز مسلح را حمل کند. امریکائی ها نیز هواپیمای‌شکاری جتی درست نموده‌اند که میتواند روی دم از زمین عمودا بلند شود. از طرف دیگر آنها یك نقلیه بزرك دوموتوره ایجاد نموده اندبنام «ایکس ۱۸» که تصویر آن در حالات مختلف دیده میشود.

سازنده آن شرکت هیلر است. این هواپیما دارای ۱۶٫۵ تن وزن است و میتواند در هر محلی که به اندازه بدنه وبالهایش باشد فرود آید یااز آن برخیزد.

این‌هوا پیماسوخت بسیار کمی‌مصرف میکند وچون بالهای آن را میتوان هم به حال افقی وهم بحال عمودی در آورد ودو موتورش نیز که‌بابالها میچرخند میتواند عمودا پرواز کند (مانند هلی کوپتر).

انگلیسها هواپیمای دو موتوره وبطور افقی حرکت نماید.

ترجمه م. تاراجی

درخوردن شربت‌سینه احتیاط کنید!

مصرف شربتهای سینه بدون دستور پزشك ممکن است باعث تنبلی کلیه وکبد شود ومرض اصلی را پنهان کند

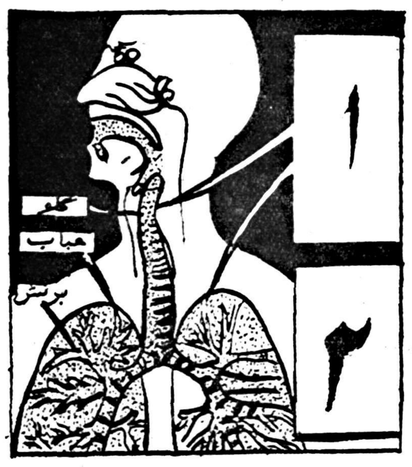

چندی قبل داروسازان وابسته به سازمان جهانی بهداشت در ژنو جلسه‌ای تشکیل داده ونسبت به ازدیاد مصرف شربت‌سینه در سالهای اخیر اظهار ناراحتی‌کردند.

کارشناسان سازمان پس از تحقیق و بررسی باین نتیجه رسیدند که شربت سرفه در هرحالتی خوب نیست و نباید در مصرف آنزیاده روی کرد و تا قبل از تشخیص نوع سرفه باید از نوشیدن آن خودداری نمود.

چرا سرفه میکنید؟

سرفه‌که بر اثر تحریك‌مخاطهای شماایجاد میشود بر اثر چندعلت ممکن است بوجود آید.

زکام، ورم لوزتین، آلرژی، سینوزیت و برنشیت.

در این حالات اگر شربت های مسکن که مسلما سبب توقف سرفه خواهد شد مصرف‌کنید بی‌احتیاطی کرده‌اید.

زیرا مرض از شما دور نمیشود، برعکس نقابی بر روی سرفه که علامت بیماری است خواهد کشید.

از جانب دیگر بر اثرقطع‌سرفه تصور میکنید بهبودی خود را باز یافته‌اید و بی احتیاطی میکنید، غافل از آنکه بدینوسیله مرض صورت وخیم تری پیدا خواهدکرد. بدینجهت وقتی سرفه مزمن، یا آنکه تب‌دارید هرگز بدون‌مشورت قبلی با پزشك شربت سینه مصرف نکنید.

هر شربتی نخورید

بطور کلی دو نوع شربت ضد سرفه وجود دارد.

و مردم از هرکدام که شد استفاده میکنند غافل از آنکه بین این دو نوع شربت فرق زیاد موجود است. یك نوع آن «بیرون دهنده» نام دارد و در اوائل زکام مفید است. زیرا سبب نرم‌شدن بیشتر اخلاط شده و بیرون آمدن آنرا از سینه تسهیل میکند.

نوع دیگر «مسکن» نام دارد که سبب از بین رفتن سرفه‌های خشك و تحریك کننده میگردد.

چنانچه شما در اوائل زکام و سرماخوردگی شربت مسکن بخورید مرض را مخفی‌کرده‌اید و باصطلاح استخوان لای زخم گذاشته‌اید زیرا در این موقع شربت مسکن بطورقطع سرفه شما را تخفیف میدهد اما خلط های مترشح در گلوی شما باقی میماند. خلط‌هائی که داخل آنها مملو از میکرب است.

بدینترتیب زکام یا سرماخوردگی که شما با قطع سرفه تصور میکنید برطرف شده آنجا باقیمانده هر آن منتظر است با کوچکترین بی احتیاطی شما بصورت مرضی بمراتب وخیم تر از اول یعنی سینوزیت و برنشیت وگوش درد ظاهر شود.

حال اگر بخواهید احتیاط‌کرده و از شربت‌های نوع اول یعنی بیرون دهنده اخلاط استفاده کنید در تخفیف سرفه‌های شما تاثیری ندارد.

زیرا شربت های نوع بیرون‌دهنده از موادی مانند اکالیپتوس ساخته شده‌اند که معمولا محتوی ماده مسکن نمیباشند.

معمولا مردم اینطور تصور میکنند که شربت حین عبور از گلو سبب تسکین شده و سرفه را تخفیف میدهد. این عقیده کاملا باطل است.

شربت موقعی اثر میکند که‌مضم و جلب شده باشد مواد مسکنی که در شربت وجود دارد سبب تسکین مرکز سرفه در مغز شما خواهد شد.

این ماده ضمنا اعصاب مخاطی گلو را نیز آرام میسازد.

بدینجهت این عمل را نیز میتوان با مصرف و یا استعمال قرص و یا کپسولهائی‌که محتوی همین مسکن است انجام داد.

تکان بدهید

چنانچه شربتی را قبل از مصرف تکان ندهید کار بسیار خطرناکی انجام داده‌اید.

زیرا موادی که در آن وجود دارد در بطری ته نشین میشود.

در روزهای اول شما فقط شربت قند میخورید که هیچگونه نقشی‌در درمان شما ندارد. ولی روزهای اتر و غیره است. این مقدار بسیار جزئی بوده برای شخص بالغ قابل تحمل است اما برای کودکان بسیار خطرناك میباشد بدینجهت هرگز شربت بزرگان را به کودکان‌ندهید.

شربت پیوست می‌آورد

شربت های سینه همانطورکه قید شده مواد مسکنی‌ازقبیل‌کودئین در بر دارد این مواد مسکن‌انقباضات روده شما راکم کرده و تولیدپیوست خواهد کرد.

چنانچه کبد و کلیه شما تنبل و حساس است بهتر است از شربت ها ی‌مسکن خودداری کنید زیرا بدینوسیله زمینه را جهت‌تنبل‌ساختن بیشتر کلیه و کبد خود فراهم ساخته اید.

زیرا این شربتها ترشح صفرا را کم میکند و بافت های کلیه شما سست خواهد شد.

اشتهای شماکم میشود

قسمتی از اشتهای شما بر اثر تحریك مخاط جدار معده صورت میگیرد حال اگر شربت‌مسکن‌بخورید مواد مسکنی‌که درداخل آن وجود دارد روی اعصاب مخاط شما اثر کرده و بآنها تسکین داده درنتیجه اشتهای شما قطع میشود.

معمولا مواد مسکنی‌که داخل شربت های سینه موجود است حکم داروی خواب آور را داشته و بیمار حس میکند علاقه زیادی بخواب دارد.

بعضی از شربت های مسکن دارای مواد مخدره است درنتیجه بیمار پس از استعمال آن حس بخصوصی میکند حال چنانکه مصرف این شربت چند ماه ادامه پیداکند اگر بیمار پس از قطع سرفه یك‌مرتبه آنرا کنارگذارد احساس ناراحتی شدید خواهد کرد.

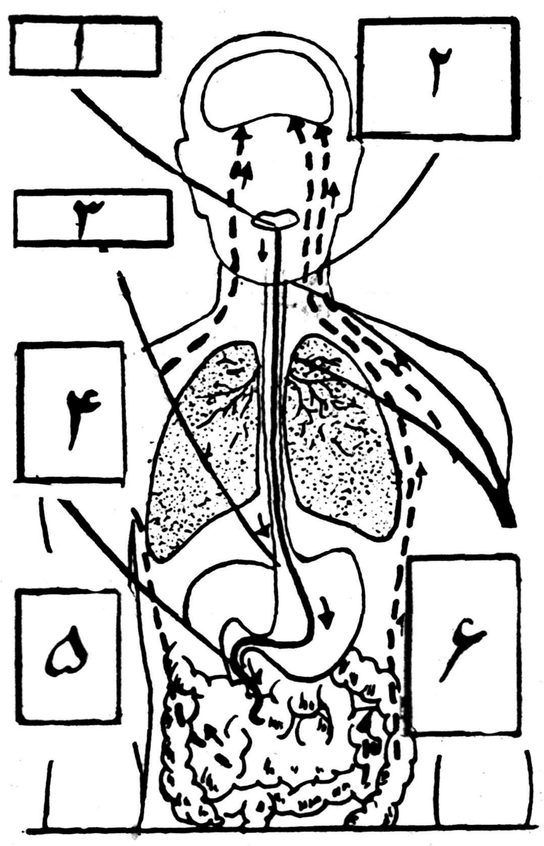

بعد بر اثر غلظت هر مرتبه قاشق شما حاوی داروئی پنج و شش و حتی ده برابر مرتبه اول است و بدینترتیب حالت مسمومیت‌شدیدی در شما پیدا خواهد شد.

در این صورت لازم است‌لحظه‌ای قبل‌از مصرف شربت بطری را بشدت تکان دهید.

شربت زود کهنه‌میشود

هربطر شربت دو سوم وزن خود ماده قندی در بر دارد که برای نگهداری بآن اضافه شده. با وجود این وقتی در بطری شربت را باز کردید حد اکثر نباید مصرف آن از یکماه بیشتر طول بکشدزیرا پس از این مدت شربت کهنه شده و استفاده آن‌دور از احتیاط‌است.

از طرف دیگر توجه داشته باشید شربت سینه رادر جای‌خنك‌نگهداشته و در آنرا محکم ببندید.

همانطورکه در بالا گفته شدشربت سینه محتوی مواد مسکن است‌که بمقدار خیلی کم بآن اضافه شده. این مواد از دسته کودئین،کلوروفرم،

از:فرانس دیمانش

خواهرزاده بوریس کارلف بچه‌های خودرا کشت

لندن ـ خبر گزاری فرانسه ـ مادام دیانابرملی همسر یکی از منشیهای کابینه انگلستان وخواهر زاده‌هنرپیشه معروف سینما بوریس کارلف دیروز باتهام قتل دو فرزند ده وپنج ساله خود مورد بازجوئی قرارگرفت

بنظر میرسد که این حادثه تاسف انگیز براثر یك دیوانگی آنی صورت گرفته باشد.

پنجشنبه شب خانم دیانابرملی درحالیکه کمی غیر طبیعی بنظر میرسید درحوالی جنگلی نزدیك لندن که خانه آنهادر آنجا قرار دارد دیده شد وهمسرش چند ساعت بعد جنازه دوطفلش رادر آنجا پیداکرد.

امیدهائی‌که عراق بوجود آورده است

بقیه از صفحه ۶

کمونیست از قبیل اندونزی وفلیپین همصدا شدند و کوشش های‌شوروی را که میخواست کنفرانس را تبدیل بیك کنفرانس ضد غرب سازد خنثی ساختند.

مسائل اقتصادی

این نکته رسما اعلام نشد ولی کوشش کشور های سودان ـ اردن و لبنان مصروف این امر شد که با کشور های ضد کمونیست کنفرانس آسیاو آفریقا همکاری کنندو توجه کنفرانس را منحصرا معطوف مسائل اقتصادی سازند. حمله نماینده اندونزی بشرکت شوروی در این کنفرانس نیز جالب توجه بود ولی جالب توجه‌تر از آن این بود که بعض کشورهای عربی نیز بانماینده اندونزی همصدائی میکردند.

هنوز هم معلوم نیست که آمریکا تاچه حد برای نزدیك شدن با اعراب وایجاد روابط صمیمانه با ایشان و جلب اعتماد مردم کشورهای عربی موفقیت بدست خواهد آورد. معذلك وقایع عراق موجب شده است که افکار مردم دنیای عرب متوجه جریان جدیدی شود و همین امر موجب امیدواری است.

کریستچن ساینس‌مونیتور

افریقا وغرب

بقیه از صفحه ۶

آفریقا با دنیای خارج باقی نماند. تاکنون مبادله بازرگانی نواحی آفریقائی واقع در جنوب صحرا، با شوروی بیش‌از اندازه سال۱۹۵۶ نبوده است. شورویها تا حال سالیانه ۳۰ میلیون لیره به نواحی مزبور کالا صادر نموده ودر مقابل ۱۷ میلیون لیره از آفریقا کالا وارد کرده‌اند. ارقام بازرگانی قاره آفریقا ۳ میلیارد و۴۰۰ میلیون‌لیره صادرات و ۳ میلیارد واردات درسال است. ولی دولت شوروی از اولین کشورهائی بودکه یك‌هیئت‌بازرگانی به غنا فرستاد وباید انتظار افزایش توجه شوروی را به قاره آفریقا همآهنك با استقلال نواحی مختلف آنرا داشت. نمیتوان تصور کرد که اعتبارات طویل‌المدت شوروی در قاره آفریقا فقط محدود به مصر خواهد ماند.

هیو. ر. ترور

وصیتنامه سیاسی هیتلر

مقدمه

پروفسور هیو.ر. ترور ـ دوپرکه مقاله زیر را منتشر نموده است و یادداشت های بورمن را بدست آورده‌است مورخی است که‌از هرشخص دیگری در حال حاضر دوران غم‌انگیز تاریخ آلمان وآخرین روزهای نازیسم را بهتر مطالعه کرده ومی‌شناسد.

پس‌از سقوط برلن، وقتی که هنوز سرنوشت هیتلر نامعلوم بود ترورـروپر که‌در مقام وابسته مخفی ارتش انگلیس در آلمان خدمت می‌کرد مامور تحقیق دراین امر شد. نتیجه این بررسی که تحقق مرك هیتلر بود تحت عنوان «آخرین روز های هیتلر» در سال ۱۹۴۷ بچاپ رسید.

بعداز خاتمه جنك روپر بانگلستان برگشت ودر دانشگاه آکسفرد کرسی تاریخ معاصر باو سپرده شد واکنون نیز بتدریس همین رشته اشتغال‌دارد.

***

اسناد جدیدی در باره هیتلر پیدا شده است. این کشف اهمیت خاصی دارد. زیرا وصیتنامه سیاسی او وآخرین اندیشه های اودر باره جنگی است که‌در آن مغلوب شده‌بود. خلاصه دریچه‌ای است بروی این فضای کریه، پرسرو صدا، تاریك وخشم‌آگین روح هیتلر.

یکی‌از مشخصات انقلاب نازیها اینست که هیتلر درتمام مراحل حتی در هنگام‌شکست شخصا آنرا رهبری‌کردو برآن نظارت داشت،اگر نخواهیم اورا باانقلاب بلشویکی مقایسه کنیم باید بگوئیم او به‌ترتیب مارکس، لنین، تروتسکی واستالین بود. اوکاملا از نیرو هائی که‌در اختیار داشت و آنهارا بکار می‌برد آگاه بود. بهمین جهت این مرد هرچقدر هم که‌پلید باشد یك پدیده تاریخی است وارزش آنرا دارد که مورد مطالعه قرارگیرد.

اینك ما دوسند در دست داریم که بوسیله آنها می‌توانیم تصوری از انقلاب نازیسم همانگونه که هیتلر در اعماق قلبش به‌آن معتقد بودداشته باشیم.

یکی‌از اسناد بدوره ۳۳ـ۱۹۳۲ یعنی همان سالهائی که هیتلر در آلمان قدرت‌را دردست گرفت مربوط است. دراین دوره هیتلر بعده‌ای از دوستان خصوصیش هدفها و روشهای رژیمی‌را که‌میخواست در آلمان اجرا نماید افشاء کرد. در آنوقت محافظه‌کاران نسبت بهیتلر خوشبین بودند ومیگفتند اگر هم دیکتاتور است باشد زیرا یك دیکتاتور دست راستی است. بعدها ضمن مذاکراتش، هیتلر اشتباه چنین فکری را به‌آنها نشان داد. با ذکر جزئیات وحشت آور نقشه انقلاب جهانی خود آن نیرو های ظلمانی ومغربی را که‌قصد داشت بدنبال خود بکشد تصویر کرد.

ازاین مذاکرات چیزی دردست نداریم واثر رسمی هم‌ازآنهابدست‌نیامد.

یکی‌از اعضای همان گروه معدود دوستان نزدیك هیتلر، هرمان‌دوشینك یك محافظه کار واقعی بود. وقتی شنید که‌هیتلر باین صراحت ویقین از چنین برنامه وحشت آور وافراطی صحبت می‌کند از «انقلاب تخریب» جدا شد ودر سال ۱۹۳۹ درباره مطالب واظهارات هیتلر کتابی بچاپ رسانید. بدبختانه همانطور که امروز هیچکس شکی در باره صحت‌این اظهارات ندارد. آنروز هیچکس مطالب آن کتاب‌را باور ننمود. حتی نویل چمبرلن که‌اعتقاد داشت هیتلررا بخوبی می‌شناسد ضمن صحبت از کتاب هرمان روشینك گفت که مطلقا مطالب آنرا باور ندارد همانطورکه هیچکس مطالبی‌را که بوضوح در «نبرد من» عنوان شده‌بود باور نکرد.

هشت سال بعداز بدست گرفتن قدرت بوسیله هیتلر سند دیگری درباره او بدست آورده‌ایم که‌روحیه اورا برما آشکار می‌سازد. درسال ۱۹۴۱ همان برنامه‌ای که هیتلر در مقابل روشینك اظهار کرده بودطابق‌النعل بالنعل اجراشده‌بود. اگر هیتلر در ۱۹۳۱ فقط خواهان تسلط بر آلمان بود در سال ۱۹۴۱ مترصد حمله به‌دنیا وبدست آوردن پیروزی بزرگتری بود. همه بخاطر دارند که‌در ۱۹۴۱ هیتلر چه‌وضعی داشت. هرگونه مقاومتی را دراروپا درهم شکسته بود. عهدنامه‌های ۱۹۱۸ را درهم ریخته‌بود. از دماغه شمال تا کرت، از دانتزیك تا پیرنه همه جا ارتش آلمان پیروزمندو فاتح بود. وکلیه نیروی اروپا تحت اوامر یك آلمان انقلابی وشکست‌ناپذیر آماده جهش بسوی تنها قدرت جهانی بود که‌آزاد مانده بود. تنها کشوری که هیتلر از آن بیم داشت، یعنی روسیه شوروی.

تعجب آور نیست که‌هیتلر ازاولین اخبار منتشره دائر برپیروزی‌ارتش آلمان در شرق آنقدر خوشحال شد. ارتش آلمان همچنان بسوی مسکو، لنینگراد، کیف جلو می‌رفت. در چنین وضعی بود که تصمیم گرفت برای بار دوم نمونه‌ای ازافکار خودرا برملا سازد. اما این بار این افکار درحضور کسانی نظیر روشنك نبود. بلکه جنبه کاملا تازه ورسمی داشت.

مقدمات کار چنانکه انتظار میرفت توسط منشی قابل اعتماد وصمیمی هیتلر مارتین بورمن فراهم گردید. بورمن مردی معمولی وبدون ابتکار بود. هرجا که‌هیتلر در مقابل ژنرالهای ارتش آلمان شروع بسخنرانی وقلنبه‌گوئی میکرد بورمن اشخاصی‌را میگماشت که‌در کمال سکوت در گوشه‌ای‌نشسته وآنچه‌را اواز کلمات مقدس هیتلر به‌آنها دیکته می‌کرد، می‌نوشتند بیشتر اظهارات هیتلر در اینوقت تحسین وتشریح فتوحات او بود.

وقتی این‌انجیل مقدس تمام شد. بورمن شخصاً آنراخواند، اصلاح کرد وبرای حفظ ونگهداری به‌آرشیو حزب فرستاد تابموقع خود چاپ ومنتشر شود اما این سند هم‌هرگز بطور رسمی انتشارنیافت. این «یادداشت های بورمن» بعداز جنك بدست متفقین افتاد وتحت عنوان «اظهارات هیتلر دراین جنك و صلح» درسال ۱۹۵۲درفرانسه بچاپ رسید.

آنچه مورد بحث ماست یعنی اظهاراتش در ۴۲ـ۱۹۴۱ وصیتنامه سیاسی آخرین دوست. در این اظهارات نظرقطعی ودقیق هیتلر در باره جزئیات آلمان برای مدت هزار سال عنوان شده است.

اما سه سال بعد یعنی در سال ۱۹۴۵ هیتلر در مقابل وضع تازه‌ای قرار گرفته بود. درشرق روسها دست بمقاومت زده بودند در غرب‌انگلیسها تجدید حیات کرده واصولا هرگز از میان نرفته بودند وآمریکائیها نیز داخل‌جنك شده بودند. در جنوب ایتالیا تسلیم شده بود واز جنوب و مشرق ومغرب ارتش متفقین که هیتلر علیه خود بوجود آورده بود پیروزمندانه بطرف آلمان می‌آمدند. کوشش‌های‌بعدی او نیز بیهوده و بی سرانجام بودو همه جا باعدم موفقیت روبرو میشد. در نخستین روزهای فوریه ۱۹۴۵ دیگر هیچکس به پیروزی آلمان اعتقاد نداشت.

حال در چنین وضعی هیتلر چه باید میکرد. پیروزی افکار او که‌تا چندی پیش آنقدر مسلم بود اینك بکلی ناممکن مینمود. اما هیتلر نمی خواست چنین احتمالی را قبول کند. بعقیده اوپیروزی در هر حال ممکن بود اگر هم آلمان همه شانسهای پیروزی را از دست بدهد. آنگاه خداوند قدم بمیان خواهد گذاشت. همانطور که بفردریك کبیر کمك نموده بود.

درسال ۱۷۶۲ فردریك نیز در برلین محاصره شده‌بود وحتی در محاصره متفقین از شدت ناامیدی میخواست خودرا بکشد، اما شجاعت وقهرمانی او بی‌اجر نماند. خدا بنفع او دخالت کرد دشمنی که در راس ائتلاف قرار داشت یعنی ملکه روسیه مرد. اونجات یافت. آیا امکان نداشت که‌سرسختی آنها اجروپاداش خداوندی بیابد. هیتلر گفت «ما هم مثل فردریك کبیر علیه اتفاقی می‌جنگیم ویك ائتلاف هیچوقت محکم نیست وتنها باراده فاعلین آن وجود دارد. اگر چرچیل بمیرد وضع بکلی عوض خواهد شد.

هیتلر اینطور استدلال میکردو کم‌کم باین استدلال خود معتقد شد وتصمیم داشت مانند فردریك کبیر تا آخرین لحظه منتظرشود. اگر معجزه‌ای بوقوع نپیوست آنگاه خود کشی کند.

تا این لحظه فراربرسد هیتلر باید دست بکاری میزد که طرح دکترین ونظریه سیاسی خودرا اصلاح نماید. وصیتنامه سیاسی هیتلر درسال ۱۹۴۲ـ۱۹۴۱ که شروع حکومت هزارساله‌اش رااعلام میکرد در هم ریخته بود. حال باید حاشیه‌ای بر آن مینوشت. بهمین جهت دوباره تصمیم گرفت گوشه‌ای از افکار خودرا مجددا بر ملاسازد. وبدینترتیب در آخرین‌لحظات شکست، آنگاه‌که از هیتلر گذشته جز سایه‌ای بی‌رنك، خمیده ولرزان‌باقی نمانده بود. دست بتوضیح این مطالب زد.

اینبار هم بورمن مقدمات کار را فراهم ساخت. در این لحظات بورمن وگوبلز تنها کسانی بودند که هیتلر بآنهااعتماد داشت. بورمن بیش از گوبلز باهیتلر مراوده داشت واو بود که مامور همه کار شد. اینك امضاء بزرك وبدون شخصیت او در پای اوراق ماشین شده«یادداشت های جدید بورمن» که درسال ۱۹۴۵ در ماه فوریه نوشته شد وجود دارد واصالت این یادداشت ها را تضمین مینماید. در اواخر فوریه این کار پایان‌یافت وتنها دو دوم آوریل هیتلر چند کلمه‌ای برآنها اضافه کرد. هیتلر و همراهانش همچنان منتظر مرك «امپراطریس» بودند.

این مرك اشتغال دائمی فکر زندانیان پناهگاه کاخ صدارت عظیمی را تشکیل میداد. در همان حال که بورمن بنگارش اظهارات هیتلر مشغول بود گوبلز نیز مقدمات وصحنه سازیهای لازم وشایسته «غروب خدایان» رافراهم میساخت.

ناتمام

اطریش ـ هوشنك مؤید خبرنگار اطلاعات

از خدمات صادقانه دکتر عزیزی تقدیر شد

«فیکل» وزیرخارجه اطریش نشان افتخار اطریش را ازطرف رئیس جمهور، به دکتر علی‌اصغر عزیزی اعطا کرد ـ وضع محصلین ایرانی درآلمان، پس ازانتصاب دکتر عزیزی بسرپرستی محصلین بهبود یافته است

ورود دانشجویان به کازینو ممنوع گردید

دراین عکس «فیکل» وزیرخارجه اطریش یك قطعه نشان افتخار به‌آقای دکتر علی‌اصغر عزیزی سرپرست محصلین ایرانی اعطامیکند

بپاس خدمات وفعالیت فرهنگی آقای دکتر علی اصغرعزیزی رایزن فرهنگی سفارت ایران در اطریش از طرف رئیس جمهوراطریش یك قطعه نشان افتخار که یکی از عالیترین نشانهای این کشورمی‌باشد به ایشان داده شد.

اعطای نشان

طی‌مراسم‌رسمی که هفته گذشته‌در وزارت امور خارجه اطریش بعمل آمد روسای عالی رتبه وزارت‌خارجه ووزارت فرهنك اطریش وهمچنین اعضای سفارت شاهنشاهی ایران حضور یافته بودند.

آقای مهندس «لئوپلدفیگل» وزیر امور خارجه شخصا این نشان‌عالی را که بانوار سه رنك اطریش‌مزین بوده به گردن آقای دکتر عزیزی آویخت و ضمن خطابه مفصل آقای فیگل شرحی درباره خدمات‌فرهنگی آقای دکتر عزیزی که طی‌سالهای دراز در اطریش انجام داده بیان نمود واز فعالیتیکه در برقراری و بسط روابط فرهنگی بین دوکشور حتی سالها قبل از آنکه سفارت ایران در اطریش تاسیس گردد ابراز داشته است رسما تشکر کرد واظهار امیدواری نمود که‌همچنان به همکاری فرهنگی ادامه دهند.

خدمت به میهن

در پاسخ نطق آقای وزیر امور خارجه آقای دکتر عزیزی شرحی مبنی برتشکر از افتخاری که‌نصیب ایشان گشته وتجلیلی که بعمل آمده است بیان و اظهار نمود که خدمات انجام یافته خدمت‌بمیهنش بوده واز نتایج حاصله آن‌فوق‌العاده خوشحال است.

وی افزود آرزومندم توفیق ادامه خدمت حاصل گردد ودر انجام وظائف خود کمافی‌السابق ازهمکاری وهمراهی مقامات فرهنگی‌اطریش برخوردار شویم.

خبراعطاء نشان به رایزن‌فرهنگی سفارت ایران بطور تفصیل از رادیو وین پخش گردید و جرائداطریش شرح مبسوطی درباره فعالیت های فرهنگی آقای دکتر عزیزی منتشر ساختند.

سابقه

فعالیت فرهنگی آقای‌دکترعزیزی در خارج از کشور سابقه طولانی دارد، اولین اقدام ایشان قبل از جنك وموقعی که در بلژیك‌مشغول تحصیل بودند صورت گرفته است.

آغاز فعالیت

از طرف انجمن جغرافیای بلژیك نه هزار جلد کتاب و هزار تابلوی نقاشی تهیه شده بود تا بعنوان‌هدیه بکشورهای لیتوانی، لتونی و استونی فرستاده شود ولی دراثر اشغال کشور های فوق توسط‌نیروهای شوروی ازارسال هدایاانصراف حاصل شد و آنها را به کشور های اسپانی و پرتغال تخصیص دادند.

در نتیجه تماس نزدیکی که‌آقای دکتر عزیزی با هیئت مدیره‌انجمن فوق‌الذکر داشت موافقت آنانرا جلب نمود که همانطوریکه‌در بدو امر منظور نظر بوده تابلو ها و کتب بین سه کشور قسمت گردد وایران را بعنوان کشور سوم پذیرفتند ولی در اثر حمله نیرو های آلمان به بلژیك واشغال طولانی آنکشور اینکار عملی نشد.

پس از اشغال‌بلژیك، دکترعزیزی به آلمان رفت وچندی بعد بعنوان اسیستان کرسی فیزیولوژی در دانشگاه برلن بکار پرداخت، ضمنا به تحصیلات حقوق و علوم سیاسی ادامه داد.

ایجاد انجمن

وقتی که جنك پایان یافت دکتر عزیزی در دانشگاه وین کار میکرد وچون بااغلب استادان وفرهنگیان این شهر ارتباط داشت وخودضمنا در دانشگاه زبان فارسی تدریس مینمود در صدد بر آمد یك انجمن روابط فرهنگی ایران و اطریش تشکیل دهد تا وسائل شناساندن ایران را در آن کشور فراهم‌آورد. در پائیز سال ۱۹۴۵ این انجمن‌در سالن بزرك شهرداری وین باحضور وزیر فرهنك، رئیس دانشگاه وعده زیادی از فرهنگیان افتتاح گردید.

تشکیل انجمن روابط فرهنگی ایران و اطریش که در آنروز با اشکالات فراوان مصادف بود کمك بسیار موثری در معرفی کشور ما بخارجیان بشمار میرود. در عرض مدت ۱۳ سال که از تاریخ‌تاسیس آن میگذرد اقدامات مهمی بعمل آورده از جمله متجاوز بر ۹۰جلسه سخنرانی فرهنگی ترتیب داده شده است، نه فقط در شهر وین بلکه در شهرهای مختلف اطریش دکتر عزیزی جلسات سخنرانی داشته و درباره ایران و فرهنك کشور ما به تفصیل صحبت نموده و بعلاوه مراسمی بمناسبت ۱ـ نهصدمین سال ابوریحانی بیرونی ۲ـ هزاره ابوعلی سینا ۳ـ هفتصدمین سال مولانا جلال الدین‌رومی وسال‌خواجه نصیرالدین طوسی برپا کرده‌وجشن گرفته است.

ایجاد نمایشگاهها

همچنین نمایشگاه های ذیل به کوشش آقای دکترعزیزی ترتیب داده شده است. نمایشگاه آثار ایران ـ هنر های جدید ـ در سالن نمایشگاه شهرداری‌وین. ونمایشگاه هنری ـ قالی ـ مینیاتور ـ قلمکار ـ اشیاء نقره و غیره در موزه هنرهای یدی. نمایشگاه آثار قدیم ایران موجوددرموزه‌های اطریش درموزه مردم شناسی وین. نمایشگاه‌ایران از نظر مردم شناسی ـ نمایشگاه‌هنر های جدید ایران در سالن فرهنگی اورانیا در شهرهای وین، گراتس اینسبروك. نمایشگاه تابلو های نقاشی آقای مهدی سجادی نقاش ایران، نمایشگاه مینیاتورهای قصر گلستان. نمایشگاه کتب و مطبوعات اطریشی وآلمانی. وقتی ازآقای دکتر عزیزی سئوال شد که‌علاوه براینها چه‌اقدامی‌رابر توسعه روابط فرهنگی در طول اقامت دراطریش معمول داشته‌اند اظهار داشت. استخدام استادان پزشکی اطریش برای دانشگاههای تبریز ـ شیراز و مشهد. استخدام معلمین ورزش‌اطریشی برای‌سازمان تربیت بدنی ایران. استخدام استادان موسیقی برای اداره کل هنر های زیبای کشور. استخدام عده از متخصصین فنی و طبی‌برای موسسات ملی. استخدام پزشکان اطریشی برای بهداری وزارت‌راه. استخدام پزشکان اطریشی برای سازمان شاهنشاهی خدمات‌اجتماعی اعزام چند هیئت فرهنگی وعلمی برای مطالعات علمی به ایران و انتشار نتایج مطالعاتی‌آنها. مذاکره واعزام آقای پرفسور «رشسینگر» گیاه شناس معروف اطریشی برای مطالعات گیاه شناسی در ایران (این استاد مشغول تنظیم و تالیف کتاب«مجموعه گیاههای ایران» میباشد که ماخذ اصلی و پایه‌گیاه‌شناسی در ایران خواهد شد.)

انتشار مجله«صوت‌شرق» که بمنظور معرفی ایران بعمل آمده است. اهداء مجسمه مرمرشکسپیر به کتابخانه ملی ایران. ترتیب جشن نوروز که‌هرساله‌با برنامه مفصلی منعقد میگردد وعده زیادی از فرهنگیان اطریش نیز در آنجا حضور مییابند. مبادله کتاب بین کتابخانه ملی وین و کتابخانه ملی تهران. خبرنگار ما اضافه میکند اقدامات فوق که‌مستلزم مطالعات عمیق و یك رشته مذاکرات قبلی بوده است مورد توجه وزارت فرهنك ایران قرار گرفته وبا اعطاء نشان سیاسی فرهنگی از آقای دکتر عزیزی تشویق بعمل آمده است.

تلاش برای بهبود وضع محصلین

دوسال پیشتر که وضع دانشجویان ایرانی در آلمان زیاده‌رضایتبخش نبود و جراید ایرانی و آلمانی دائما اخبار ناگواری که توسط محصلین ایرانی روی میداد درج میکردند با سابقه ای که دکتر عزیزی در خدمات فرهنگی خارج از کشورو مخصوصا سرپرستی دانشجویان داشت بنا به پیشنهاد سرپرستی کل دانشجویان ایرانی در اروپا وزارت فرهنك سرپرستی دانشجویان‌ایرانی در آلمان را نیز به ایشان محول نمود.

همانطوریکه پیش بینی میشد با اقدامات جدی که از آنزمان بعمل آمده است وضع دانشجویان‌ایرانی در آلمان کاملا عادی شده است و در عرض سال اخیر حتی یك مورد عملی خلاف شئون وحیثیت روی نداده است، دانشجویان‌مقیم آلمان که جز نظم‌و ترتیب امورشان انتظار دیگری نداشته اندبادلگرمی مشغول تحصیل شده اند وباموفقیت هائی که حاصل مینمایند بلاتردید در آتیه خدمات درخشانی بمیهن ما خواهند نمود.

خبرنگار ما توضیح میدهد. در سفر اخیر به آلمان با کمال تعجب دیدم که تمام محصلین‌در عوض رفتن به کازینو و قمار بازی بدرس خواندن پرداخته اند وچون علت را پرسیدم، اغلب آنهامیگفتند ما این را از دکتر عزیزی داریم و باید دعا بجان او بکنیم زیرا پس‌از آنکه اوبسر پرستی محصلین ایرانی در آلمان انتخاب شد با روسای کازینو ها مدتها مذاکره نمودتا بالاخره آنها را راضی نمودکه ورود محصلین ایرانی را به کازینو ها ممنوع نمایند وبدین ترتیب مادیگر نتوانستیم به کازینو راه یابیم.

آگهی مورد نیاز شماست

تلفن های اطلاعات

شماره‌های دستگاه‌مرکزی
۵۱۱۰۶ تا ۵۱۱۰۹
۵۰۰۱۴ تا ۵۰۰۱۸
اختصاصی شعبه آگهیها
۵۱۱۰۳ ـ ۵۲۶۳۳
سازمان شهرستانها
۵۱۰۶۷
اطلاعات هفتگی
۵۱۸۷۸
ـ اطلاعات بانوان ۵۰۳۱۳
سرویس حوادث ۵۰۵۶۹

کشیك امشب بیمارستانها

بیمارستانها: مسمومین بیمارستان های شفا یحیائیان خیابان ژاله‌تلفن ۳۷۶۳۱ لقمان‌الدوله ادهم خیابان مخصوص پشت باغشاه تلفن ۲۳۲۳۳ مجروحین بیمارستانهای رازی‌درخیابان شاهپوروامدادی شیروخورشیدخیابان مولوی‌باغ‌فردوس، زایمان‌وعوارض زنانه بیمارستان های زنان پیچ شمیران ووزیری خیابان شیخ‌هادی وزایشگاه حمایت مادران ونوزادان خیابان‌پاستور ودرمانگاه جنوب بنگاه حمایت مادران خیابان مولوی در مورداحتیاج‌فوری بپزشك مقابل وزارت بهداری‌بوسیله آمبولانس به‌پزشك‌کشیك هدایت می شوند تلفن ۲۰۰۷۱

تلفنهای مورد نیاز

شهربانی کل	۳۰۰۸۴ تا ۳۳۰۰۸۱
آتش نشانی	۴۴۴۴۳ـ۴۴۴۴۴
نگهبانی پلیس‌تهران	۳۰۲۱۵۰
اداره راهنمائی	۳۰۳۶۱۴
نگهبانی تصادفات اداره راهنمائی	۵۲۸۲۵
فرودگاه مهرآباد	۴۱۱۷۳
شرکت تلفن	۳۹۹۸۱
نگهبانی برق	۴۳۱۷۸
سازمان آب‌تهران	۵۱۰۰۰
شرکت بیمه بازرگانان	۲۴۰۰۰

کشیك امشب داروخانه‌ها

داروخانه حشمت. خیابان شهباز مقابل درمانگاه دریفوس.
داروخانه زیبا: خیابان ویلا.
داروخانه شبانه روزی امریکائی، چهارراه پهلوی تلفن ۴۵۲۹۰
داروخانه میر: انتهای شهباز
داروخانه سیما: خیابان نواب‌چهارراه شکوفه.
داروخانه ستاره: خیابان سی‌متری نظامی چهارراه حشمت‌الدوله.
داروخانه دکتر اشراقی: انتهای خیابان آذربایجان
داروخانه نمونه تهران: خیابان امیریه
داروخانه محمدیان: خیابان ری جنب کوچه آبشار.
داروخانه شبانه روزی فرزاد خیابان قلهك نزدیك داودیه مقابل ثبت قلهك

تقویم اطلاعات

سه شنبه دوم دیماه ۱۳۳۷
« دوازدهم جمادی‌الثانی ۱۳۷۸
« بیست‌وسوم دسامبر ۱۹۵۸
اذان صبح: ساعت ۵و ۲۹ دقیقه.
طلوع آفتاب: ساعت ۷و۸ دقیقه
غروب آفتاب: ساعت ۱۶ و۵۰ دقیقه

برنامه رادیو دهلی

برنامه فردا صبح روی امواج کوتاه ۱۹ و۱۶متر برابربا۱۵ و۱۷مگاسیکل در ثانیه ساعت ۱۵ـ۷ یك صفحه در خواستی واخبار.
برنامه شب روی امواج کوتاه ۱۹و ۲۵ متر برابر با ۱۵و۱۱ مگاسیکل‌در ثانیه ـساعت ۳۷ـ۱۹ اخبار‌ـصفحات در خواستی شنوندگان ـگفتار کوتاه ودنباله صفحات درخواستی‌شنوندگان‌ـ ۳۰ـ۲۰ برنامه مخصوص بمناسبت میلاد حضرت مسیح.

کشیك‌امشب پزشکان

تهران
آقایان دکتر محسن صادقی: خیابان ری اول خیابان صدرالاشراف ـدکتر شاهپور سیاهپوش: امیریه ایستگاه البرز جنب مسجد فخریه جنب‌خیابان معافی.
قلهك
آقای دکتر هوشنك بیضائی: خیابان دولت ایستگاه قنات تلفن۸۱۹۱۰

آگهی مناقصه خرید ۶۰۰۰ ورق آهن‌سیاه

شرکت شیمیائی سازمان برنامه تعداد ۶۰۰۰ ورق آهن سیاه بقطر نیم میلیمتری مورد نیاز خودرا از طریق مناقصه خریداری مینماید داوطلبان میتوانند برای دریافت برك شرائط ومشخصات مناقصه وتسلیم پیشنهادات خود همه روزه تا آخر وقت اداری روز شنبه ۲۰ر۱۰ر۳۷ بدفتر شرکت واقع در میدان بهارستان مراجعه فرمایند.

دکتر مرتضی رسا. مدیر عامل‌شرکت
آ ـ ۳۴۳۱۰ ۱ـ۲

دادگاه بخش شهرضا

بدادگاه شهرستان تبدیل ودادگاه شهرستان مزبور از تاریخ ۹ر۹ر ۳۷ رسما افتتاح وشروع بکار نموده‌است.

وزیردادگستری ـدکتر محمدعلی هدایتی
آ ـ ۳۴۳۰۴ ۱ـ۳

برنامه امشب
سینماها، تآترها

سینماهای درجه ۱

سینما ایران

عروس فراری (فیلم فارسی‌ـسینما سکوپ‌ـ رنگی) باشرکت دلکش ـ ملك مطیعی‌ـ کورش کوشان. شروع ۱۰ صبح ـ ۱۲ر۳۰ ـ۲ر۳۰ ـ۴ر۳۰ ۶ر۳۰ و۸ر۳۰ بعداز ظهر ـ تلفن ۳۶۳۵۴

سینما آسیا

نان وعشق وحسادت (دوبله‌بفارسی) با شرکت ویتوریودسیکا ـ جینالولو بریجیدا ـ شروع ۱۰ر۳۰ صبح ۲ـ۴ـ۶ و۸ بعداز ظهر ـ تلفن ۴۲۹۰۹

سینما ایفل

مردان پارادیز (رنگی) باشرکت کنت مور شروع: ۱۰ر۳۰ صبح ـ ۲ر۳۰ ـ۴ر۳۰ ـ۶ر۳۰ ـ۸ر۳۰بعداز از ظهر ـتلفن ۴۰۱۱۶

سینما اسکار

نان وعشق وفانتزی باشرکت: جینالولوبریجیدا و ویتوریودسیکا، شروع ۱۰ صبح ۲ـ۴ـ۶ و۸ بعد از ظهر ـ تلفن ۴ ۵۷۹۷

برلیان مولن‌روژ

گوهر فروشان مهتاب ـبا شرکت بریژیت باردو ـ استفان بویه ـ شروع ۱۰ صبح ـ۱۲ ـ۲ـ۴ـ۶ و۸ بعد از ظهر.

سینما پلازا

شهاب آسمانی ـباشرکت ریچارد کارلسون ـچارلز درك شروع: ۱۰ر۳۰ صبح ـ۲ر۳۰ ـ۴ر۳۰ـ۶ر۳۰ و۸ر۳۰ بعد از ظهر ـتلفن ۴۴۲۵۵

سینما پارك

چاکر فدائی شما ـباشرکت ادی کنستانتین ـ شروع: ۲ر۳۰ـ۴ر۳۰ـ ۶ر۳۰و۸ر۳۰ بعد از ظهر

سینما تهران

بیگانه رشید (رنگی) باشرکت‌جوئل مك‌ری‌ـوویرجینا مایوشروع: ۱۰ر۳۰ ـ۲ر۳۰ـ۴ر۳۰ ۶ر۳۰ و۸ر۳۰ بعد از ظهر تلفن ۳۸۱۶۵

سینما تخت جمشید

جدال در آفتاب ـبا شرکت جنیفر ـ جونس‌ـگریگوری پك ـ جوزف‌کاتن ـ شروع: ۳ر۳۰ـ شش و ربع و نه بعد از ظهر تلفن ۴۳۵۵۰

سینما حافظ

ساحر درعصراتم (رنگی ـ دوبله بفارسی‌ـمحصول شوروی) شروع: ۱۰ر۳۰صبح ـ۲ر۳۰ـ۴ر۳۰ـ۶ر۳۰ و ۸ر۳۰ بعدازظهر ـ تلفن۳۴۰۷۴

سینمادنیا

مانوور بزرك ـ باشرکت ژرارفیلیپ میشل مورگان ـ بریژیت باردو ـ شروع ۱۰ر۵ صبح ـ۱۲ر۳۰ ـ۲ر۳۰ ـ۴ر۳۰ـ۶ر۳۰و ۸ر۳۰ بعداز ظهر تلفن ۳۳۸۱۲.

سینما دیانا ـسینما سهیلا

عروس فراری‌ـشروع‌دردیانا۱۰ر۵ـ ۲ر۵ـ ۴ر۵ـ ۶ر۵ و۸ر۵ بعدازظهر. تلفن ۴۲۰۱۰ ـشروع در سهیلا۱۰ر۵ ۱۲ر۵ ـ۲ر۵ـ۴ر۵ـ۶ر۵و ۸ر۵بعداز ظهر تلفن ۳۶۴۲۴

سینما رویال

آخرین پل (دوبله بفارسی‌استودیو سانترال) با شرکت ـ ماریاشل ـ برنهاردویکی شروع: ۱۰ر۳۰ـ۲ر۳۰ـ۴ر۳۰ ـ ۶ر۳۰ و ۸ر۳۰ بعداز ظهر ـتلفن

سینما رکس

سپر سیاه (سینماسکوپ ـدوبله بفارسی)باشرکت‌تونی‌کرتیس ـجانتلی شروع: ۱۰ ـصبح دووسه‌ربع ـ چهار وسه‌ربع ـشش وسه‌ربع و هشت‌وسه‌ربع. تلفن۳۴۱۶۹.

سینما رادیو سیتی

الماس آبی (سینما سکوپ) با شرکت جك‌پالانس ـآنیتا اکبرك ـ شروع: ۱۰ر۳۰ صبح ـ۲ر۳۰ـ۴ر۳۰ ۶ر۳۰و ۸ر۳۰بعدازظهر ـتلفن۴۳۳۲۰

سینما سعدی

کلاف‌سردرگم ـباشرکت تفکری ـ باشرکت دیانا دورس ـ جوروبینسون شروع ۱۰ر۳۰ صبح ـ ۲ر۳۰ ـ ۴ر۳۰و شش وسه‌ربع وهشت و سه ربع ـ تلفن ۳ ۶۴۶۸

سینما کریستال

جدال در آفتاب با شرکت جنیفر جونس‌ـگریگوری پك ـ جوزف‌کاتن ـ شروع ۱۰ر۳۰ صبح ـ۲ر۳۰ ـپنج‌و ربع‌و هشت بعد از ظهر تلفن۳۷۶۷۵

سینما کارون

لات جوانمرد ـشروع:۲ـ۴ـ۶و۸ بعد از ظهر تلفن ۴۰۰۶۵

سینما متروپل

نان و عشق و حسادت (دوبله بفارسی) با شرکت ویتوریودسیکا ـ جینالولوبریجیدا ـ شروع: ۱۰ر۳۰ـ ۲ر۳۰ـ ۴ر۳۰ـ ۶ر۳۰ و ۸ر۳۰ ـتلفن ۳۹۴۱۰

سینما مولن روژ

دوردنیا درهشتادروز (قسمت دوم بانضمام خلاصه قسمت‌اول ـرنگی) باشرکت دیویدنیون ـکانتین فلاس ـ شروع: ۱۰ر۵صبح ـ ۲ر۵ـ۴ر۵ ـ ۶ر۵و۸ر۵بعدازظهر تلفن ۳۸۷۶۵

سینما نیاگارا

آخرین پل (دوبله بفارسی استودیو سانترال) با شرکت ـ ماریاشل ـ برنهاردویکی شروع: ۱۰ر۳۰ـ۲ر۳۰ ـ۴ر۳۰ـ ۶ر۳۰ و ۸ر۳۰ ـ تلفن ۶۵۳۰۷

سینما همای

جادوگر دلربا (رنگی) با شرکت بینك‌کروسبی ـروندافلمینك ـشروع ۱۰ر۵ـ۲ر۵ـ۴ر۵ ـ۶ر۵و۸ر۵ بعد از ظهر ـتلفن ۴۲۱۶۹

سینماهای درجه ۲

سینما پردیس

بخاطر دخترم ـبا شرکت ادی کنستانتین ـشروع: ده و نیم صبح ـ دو و نیم ـچهار و نیم ـشش ونیم و هشت و نیم بعد از ظهر. نیم بعد از ظهر.

سینما تاج

حمله اتیلا (رنگی سینماسکوپ)با شرکت جف چندلر ـجك پالانس ـ ریتا گام ـشروع ۱۰ر۳۰ صبح ـ ۲ر۳۰ ـ۴ر۳۰ ـ۶ر۳۰ و۸ر۳۰ـتلفن ۳۳۰۶۴

سینما سیلوانا

چشم‌براه ـبا شرکت ایرن ـمهدوی شهلا ـ مهوش ـشروع: ۲ر۳۰ ـ ۴ر۳۰ ـ ۶ر۳۰ و ۸ر۳۰ بعداز ظهر ـ تلفن ۳۳۷۷۷

سینما فری

اتللو (رنگی ـدوبله بفارسی) ـ شروع: ۳ـ۵ـ۷و۹ بعد از ظهر ـ تلفن ۲۷۸۹۳

سینما فردوسی

حمله اتیلا (سینماسکوپ ـ رنگی) باشرکت جف چندلر ـجك پالانس ـ ریتا گام ـشروع ۹ر۳۰ صبح‌دوازده وربع‌کم ـ۲ـچهاروربع ـشش ونیم وهشت ونیم بعد از ظهر تلفن۳۵۷۸۴

سینما مشعل

اتللو (رنگی ـدوبله بفارسی) شروع: ۱۰ صبح ـ۲ـ ۴ ـ۶ و۸ بعد از ظهر ـتلفن ۳۳۸۲۶

سینما مراد

چشم براه ـبا شرکت ایرن‌ـمهدوی شهلا ـ مهوش ـشروع: ۲ـ۴ـ۶ـو۸ بعداز ظهر ـتلفن ۳۷۳۸۹

تآترها

تآتر تهران

عملیات مرتاض هندی توسط سورکار ـشروع:۸ر۵بعد از ظهر ـتلفن ۳۷۳۵۱

سالن دوم تئاتر تهران

مزاحم زندگی ـباشرکت مورین ـ تهمینه ـ سارنك ـملك‌مطیعی. شروع ۸ بعداز ظهر.

جامعه باربد

عزیز و عزیزه ـ باشرکت‌دیهیم ـ رخشانی ـشروع: ۸ بعد از ظهر تلفن ۲۰۶۵

تآتر پارس

کودکی بدوپشیز (بزغاله‌دوپولی) مصفا. تلفن ۳۸۸۱۱

آخرین تغییرات سینماها را درصفحه ۱۹ مطالعه فرمائید

اجاکس پرکف
مصرف کنید
AJAX
THE FOAMING CLEANSER
NOW CONTAINS
اجاکس چربی انواع دیگها و تابه‌ها را خیلی آسان و سریع پاک میکند.
اجاکس بطور معجزه آسائی ظروف چرب و روغنی را با کمال سهولت تمیز و شفاف میکند
اجاکس با کفهای زیاد خود هر نوع لکه و چربی را بنحو عالی میشوید و هیچ نوع اثری نیز از خود روی ظرف باقی نمیگذارد.
برای تمیز کردن روشوئی، وان موزائیک، ظروف چینی و بطور کلی هر نوع لوازم شستنی منزل اجاکس مصرف کنید
اجاکس بوی مطبوعی دارد و دستهای شما را زبر نمیکند
AJAX-58-1-PL
آ ـ ۳۴۲۲۲

«آقای شانس»

روز جمعه در امجدیه است

آقای شانس برای آخرین بار روز جمعه بمیان مردم خواهد آمد وباید حتما شناخته شود

مشخصات کامل وجامع آقای شانس در «اطلاعات جوانان» همین هفته که صبح روز پنجشنبه منتشر میشود شرح داده خواهد شد

یکی ازخوانندگان این هفته «اطلاعات جوانان» حتما آقای شانس را خواهد شناخت

سعی کنید کسی که «آقای شانس» را میشناسد شما باشید

مجله «اطلاعات جوانان» یك بلیط رفت وبرگشت به بروکسل (بلژیك) از شرکت هواپیمائی «سابنا» که یکی از بزرگترین ومعروف‌ترین شرکت‌های هواپیمائی جهان است خریداری نموده وآنرا به جایزه گذاشته است. این بلیط که نام مسافر وتاریخ مسافرت آنرا بعدا تعیین خواهیم کرد (نام وتاریخ مسافرت ازطرف برنده تعیین میشود) نزد «آقای شانس» است. آقای شانس بااینکه چندین بار بمیان مردم آمد ومشخصات او درهرروز داده شد شناخته نشد. آقای شانس برای آخرین بار روز جمعه همین هفته بمیدان امجدیه خواهد رفت تامسابقه فوتبال تاج- مجارستان را تماشاکند. مشخصات کامل و جامع آقای شانس را در «اطلاعات جوانان» پنجشنبه همین هفته شرح داده‌ایم وبطور قطع یکی ازکسانی که این هفته «اطلاعات جوانان» را بدست بیاورد وبخواند آقای شانس را خواهد شناخت و بلیط هواپیما را ازاو خواهدگرفت زیرا کافیست روز جمعه کسی که آقای شانس را شناخته باو بگوید:

- «آقای شانس»

وآقای شانس فورا بلیط مسافرت به بلژیك باهواپیماهای مجلل شرکت هواپیمائی سابنا را باو میدهد.

برای اطلاع ازمشخصات «آقای شانس» مجبور نیستید صبح پنجشنبه ۵ ریال بدهید ویك شماره «اطلاعات جوانان» بخرید بلکه میتوانید مجله را چند لحظه ازیکی ازدوستانتان قرض کنید ومطلب مربوط به آقای شانس را بخوانید ودوباره باو پس بدهید.

اطلاعات جوانان

آگهی مناقصه اسفالتکاری خیابانهای شهر میاندواب

سازمان برنامه بمنظور اجرای عملیات عمرانی شهرستانها اسفالتکاری خیابانهای شهر میاندوآب را باشرایط زیر بمناقصه میگذارد .

۱- داوطلبان شرکت درمناقصه میبایستی برای دریافت اسنادمناقصه بدفتر مؤسسه مهندسین مشاور زیکوف واقع درخیابان پهلوی نزدیك چهارراه تحت‌جمشید مراجعه ودرمقابل پرداخت مبلغ ۲٫۰۰۰ ریال دفتر مشخصات ومرك شرایط مناقصه را دریافت نموده پس‌از مطالعه واطلاع کامل از مشخصات مورد معامله ومیزان تحویل آن وسایر شرایط فنی ومالی مناقصه پیشنهاد خودرا به‌ترتیب زیرتهیه و تسلیم نمایند .

۲- پیشنهاددهندگان میبایستی برای دریافت دفترچه مشخصات و ضمائم آن تعداد مورد لزوم را کتبا در روی کاغذ مارك‌دار تقاضا نمایند مشخصات ۱۰ روز بعداز آگهی موجود خواهدبود.

۳- پیشنهاددهندگان میبایستی ۴۷۰٫۰۰۰ ریال بعنوان سپرده بحساب شماره ۵۰۲ دربانك اعتبارات صنعتی بودیعه‌گذاشته ویا ضمانت‌نامه بانکی که نمونه آن بضمیمه دفترچه مشخصات توسط مهندسین مشاور دراختیار شرکت‌کنندگان گذارده خواهد شد به‌نفع حسابداری امور اجتماعی سازمان برنامه بمیزان همان مبلغ که مدت اعتبار آن کمتر از سه‌ماه نباشد ضمیمه پیشنهاد خود نمایند تاهرگاه برنده مناقصه ازپیشنهاد خود عدول نماید سپرده بنفع سازمان برنامه ضبط شود ضمانت‌نامه نباید اولا مشروط باشد ثانیا باید ازبانك مورد قبول سازمان برنامه باشد ثالثا قابل تمدید برای سه‌ماه دوم بصرف اظهارمناقصه‌گذارنده باشد سپرده پیشنهاددهنده درجه دوم قبل‌از انعقاد قرارداد بابرنده مناقصه مسترد نخواهدشد .

۴- پیشنهاددهندگانی بنوعی که دربرك شرایط مناقصه قیدگردیده تنظیم ودر ۲ پاکت شماره (۱) وشماره (۲) بدین شرح پاکت شماره (۱) محتوی تضمین‌نامه که ازطرف یکی‌از بانکهای مجازتهیه شده‌باشد و پاکت شماره (۲) محتوی واحدبهاء اسناد مناقصه وکل‌پیشنهادکه بمهر وامضای پیشنهاددهنده رسیده باشد همچنین مبلغ کل‌پیشنهاد هردو درپاکت لاك ومهر شده تاساعت ۱۰ صبح روزشنبه ۲۵ بهمن ماه ۳۷ درمقابل اخذ رسید بدفترمؤسسه مهندسین مشاور تسلیم گردد .

۵- پنجاه درصد مبلغ قرارداد باضافه ۱٫۴۰۰٫۰۰۰ ریال ازسهمیه شهرداری ازهماکنون تامین است که درمقابل سیتواسیونهای اولیه پرداخت میگردد وبعدا برای هرسیتواسیون ۵۰٪ سهم سازمان نقدا پرداخت میشود و سهمیه شهرداری‌ماهیانه بقرار هرقسط ۱۴۰٫۰۰۰ ریال معادل اقساط ماهیانه شهرداری پرداخت خواهدگردید بنابراین صورت وضعیت‌های پیمانکار تاموقعیکه وجوه موجود تکافو نماید ترتیب فوق پرداخت وپس‌از آن بحساب ستانکار پیمانکار منظور وهمه‌ماهه معادل ۱۴۰٫۰۰۰ ریال پرداختی شهرداری به‌پیمانکار برداخت خواهد گردید .

۶- معامله باقساط وبطریق فوق انجام میشود ولی شرکت‌کنندگان باید پیشنهاد خودرا بدون توجه بقسطی بودن قسمتی‌از پیمان به‌نقد تنظیم وضمنا درصدسودی راکه ازبابت قسطی بودن‌قسمتی ازپیمان منظور میدارند جداگانه تعیین نمایند .

۷- به‌پیشنهادهائی که فاقد سپرده ویا مشروط ومبهم بوده‌باشد ویا اینکه مطابق بامشخصات و داده نمیشود و قیمتها میبایستی صریح وقطعی تعیین شود . پیشنهادهای رسیده درساعت ۱۰ همان شرایط مناقصه تنظیم نگردیده‌باشد ویا باتضمین‌نامه طبق فرم سازمان همراه نباشد ترتیب‌اثر روز درقسمت شهرسازی واقع درخیابان دانشکده تحت نظرکمیسیون مربوطه باز وقرائت خواهد شد . حضور پیشنهاددهندگان ویا نماینده آنها درجلسه آزاد بوده وکمیسیون مزبور در رد ویا قبول هریك از پیشنهادات ویاکلیه آنها مختار خواهدبود بدیهی‌است بهرنوع پیشنهاد ، باتفسیر ، تخفیفی که بعداز ساعت مذکور دربند ۲ رسید ترتیب‌اثر داده نخواهدشد .

۱ - ۲ — ۱-۳۳۹۱۶ — سازمان برنامه

از فردا ساعت ده ونیم صبح

برنامه مخصوص عید کریسمس ۱۹۵۹ سینما نیاگارا

مفرح ترین کمدی موزیکال سال - فیلم رنگی ووِیستاویژن

شب کریسمس

IRVING BERLIN'S

White Christmas

BROUGHT TO YOU THROUGH THE WONDERS OF

VISTAVISION

MOTION PICTURE ... HIGH-FIDELITY

باشتراك: کمدین نابغه جهان

دنی کی وهنرمندان نامدار

بین کروزبی

روزماری کلونی- ورا الن

شب کریسمس کمدی موزیکال مجللی است که در سراسر جهان بعنوان مناسب‌ترین برنامه کریسمس شناخته شده است.

شب کریسمس‌اثریست جالب‌که درآن‌هنرمندان باارزش عالم سینما

دنی‌کی و بینك‌کروزبی

برای اولین بار باهم همکاری میکنند.

Color by TECHNICOLOR

BING CROSBY • DANNY KAYE • ROSEMARY CLOONEY • VERA-ELLEN

with DEAN JAGGER · IRVING BERLIN

Lyrics and Music by

Written for the screen by NORMAN KRASNA

Produced by ROBERT EMMETT DOLAN · Directed by MICHAEL CURTIZ

NORMAN PANAMA and MELVIN FRANK · A PARAMOUNT PICTURE

Dances and Musical Numbers Staged by Robert Alton

شروع سئانسها: ۱۰٫۳۰ صبح- ۲- چهاروربع- ۶٫۳۰ وهشت وسه ربع بعدازظهر

آ-۳۴۴۲۸

آگهی برای‌جلب‌توجه مستاجرین محترم مستغلات شهر تهران

برای اینکه دراثر غفلت ویا تسامح مالکین مستغلات وخانه های استیجاری نظیر واقعه بسیار تاسف‌انگیز خرابی خانه واقعه درسه‌راه دلگشا (خیابان آسیای دولاب) که منجر بفوت عده‌ای بیگناه گردید تکرار نشود از عموم مستاجرین مستغلات و خانه های استیجاری تمنی میشود چنانچه مشاهده نمایند محل سکونت آنها خراب و یاروبخرابی و خطرناك است فورا مراتب را کتبا باذکر تاریخ بشهرداری اعلام نموده ورسید بتاریخ تسلیم نامه دریافت دارند واطمینان داشته باشند که بلافاصله مامورین فنی بمحل مراجعه ودرصورت احتمال خطر مراتب رادرهمان ساعت بمالك اعلام میدارند و چنانچه مالك تحت نظارت مامور فنی شهرداری فورا اقدام برفع خطر ننماید خود اقدامات لازم برای رفع خطر بعمل خواهد آورد .

آ-۳۴۴۰۲ — شهرداد تهران

آگهی شهرداری تهران

چون مشاهده میشود که غالب رانندگان کامیونهای حامل مصالح ساختمانی بدون توجه بمقررات شهری ومزاحمت وناراحتی عابرین و اهالی محترم محمولات خودرا در سواره رو یا پیاده رو جلوی کار گاه های ساختمانی تخلیه وموجبات انسداد معابر عمومی را فراهم میسازند بدینوسیله اخطار مینماید که از این پس علاوه بر صاحبان ساختمان راننده کامیون مربوطه نیز از طریق دادگاه تعقیب وجریمه خواهدشد بعلاوه بمامورین راهنمائی ورانندگی دستور داده شده است که ازتخلیه مصالح ساختمانی در سواره روها وپیاده روها جلو گیری نمایند.

آ-۳۴۳۷۰ — شهردار تهران

مجلس شورای ملی

بقیه‌از صفحه اول

به بیگانان بفهمانیم که مغرضین در مورد کشورما حق تبلیغ ندارواندارند (صحیح‌است)

باید به‌بیگانان بفهمانیم باچه‌سرعت وقدرتی بجلو بطرف سعادت ملت ایران پیش میرود در تمام‌ممالک خاورمیانه که‌اینهمه باعملیات تند و انقلابات میخواهند به‌مردم بفهمانند که‌در فکر آنها هستند کوچکترین عملی که‌قابل مقایسه باعمل محکم‌و متین‌تقسیم‌املاک‌پهلوی‌وخالصه باشد انجام نگردیده‌است .(صحیح‌است)

بیشك کشورما امروز در سایه توجهات شاهنشاه خردمند نوع پرور قدمهای سریع‌بسوی پیشرفت‌برمیدارد فکر تقسیم املاك ازروزیکه اعلیحضرت همایون‌شاهنشاهی براریکه سلطنت تکیه زدند بوجود آمد تقسیم املاك پهلوی از ابتکارات شخص اول‌مملکت مابود بانقشه وحساب دقیقی شروع شد .

وقتی اعلیحضرت همایون شاهنشاهی تشخیص‌دادند که‌از تقسیم املاك پهلوی نتایج سودمندی حاصل شده‌امر‌بتقسیم املاك خالصه صادر فرمودند وپس از آنکه قانون تقسیم املاك خالصه بتصویب مجلسین و صحه‌همایونی رسید. مقدمات تقسیم املاك‌خالصه شروع شد وبحمدالله این طرح‌نیز که بادقت ومطالعه صحیح انجام شده بود .اثر خودرا ظاهر کردودر روز یکشنبه سی‌آذرماه ۱۳۳۷ اعلیحضرت همایونی اسناد مالکیت پنج دهکده خالصه گرمسار رابین سیصد تن خانواده کشاورز توزیع فرمودند .

مایقین داریم همچنانکه باتقسیم املاك پهلوی وضع کشاورزی املاك پهلوی عوض شد بااقدام به‌تقسیم خالصجات نیز وضع کشاورزی‌املاك خالصه هم عوض گردد وپس از پایان تقسیم املاك خالصه‌بامطالعه وطرح نقشه‌های‌اساسی‌اقدام به تحدید املاك بزرك گرددتابا‌ایجاد حس مالکیت تمام کشاورزان‌ایران را به‌آب وخاك علاقمندنمایند (صحیح است)

ماانتظار داریم که دولت دراین مورد قوانین مفیدی برای تامین‌رفاه حال کشاورزان تقدیم مجلس شورای ملی نماید ناچارم این مطلب تلخ‌را بدولت تذکر دهم که‌اگر راجع بنرخ غلات وتثبیت قیمت صحیح آن‌اقدام مؤثری نشود کشاورزان مطلقا از کسب وکار خود منصرف شده‌ودر نتیجه مجبور خواهیم شد حتی‌گندم مصرفی خود رامانند بعضی سالها از خارج وارد کنیم .

نقش تبلیغات

آقای نورالدین امامی بعنوان دومین ناطق پیش‌از دستور اظهار داشت: صبح امروز جناب آقای سردار فاخر حکمت رئیس محترم مجلس شورای ملی از مسافرت اروپا تشریف‌آوردند، خواستم از طرف آقایان محترم ورود ایشانرا تبریك عرض کنم .

خیلی خوشوقتم که امروز جناب آقای دکتر اقبال نخست‌وزیر ورهبر محبوب حزب‌ملیون درمجلس تشریف دارند ومن از حضور ایشان استفاده کرده عرایضی بعرض میرسانم :مو

جنك بعقیده من سالها است که شروع شده است ،این جنك جنك آتش نیست ،جنك تبلیغاتی ،جنك زهر پاشیدن وجنك میکرب است . مابا‌ید دراین شرایط به تبلیغات خود اهمیت زیاد بدهیم ،مابا‌ید مردم را به‌صراط مستقیم هدایت کنیم،

مابا‌ید بدانیم درد بیدرمان از کجا شروع شده است ،مابا‌ید بدانیم که‌گرمیا بزرك میشوند ،من دیروز در پیشگاه اعلیحضرت همایون شاهنشاهی هم عرض کردم .جناب آقای نخست وزیر امروز دنیای تبلیغا ت‌است ،باید سرمارا کوبید باید نیش عقرب را برید وگرنه‌نیش عقرب نه‌از ره کین است اقتضای طبیعش اینست .

درموقع سرشماری همه آقایان محترم اطلاع دارند که‌این‌سرشماری حقیقت ندارد‌وبهترین شاهد عادل این عرض بنده جناب‌آقای‌نخست وزیراست که ایشان فرمودند در موقع سر شماری کسی به خانه ایشان نرفته است، ایران سی‌وچند میلیون نفوس دارد، یك‌میلیون‌نفر ازحوزه ماموریت اینجانب رااصلا درسرشماری اسم نبرده‌اند اینها اصلا ورقه هویت ندارند، وشاهد بنده هم خودجناب آقای‌نخست‌وزیر است .

اینکه مارشتی ومازندرانی وکرد داریم و به السنه مختلف صحبت میکنیم (یکی از نمایند گان به زبانهای محلی) یعنی‌چه؟ ما همه ایرانی هستیم، چوایران نباشد تن من مباد اگرایران نباشدچه‌باشد؟ شمابابینید این عشایرچه‌احساساتی دارند مگر اینها از شما اجازه‌نمی خواهندکه بچه های ٦ و٨ ساله خودرادریای شاهنشاه فدا بکنند، چرااین حرفهارا نمیگوئید تا دنیا مستحضرباشدکه اینجاایران‌است، دراینجا اژدها خوابیده است، این دم شیراست ببازی مگیر.

باید خورده حسابها کنارگذاشته شود، ایران، ایران، باید شب و روز تبلیغ کنید ومردم‌رابه صراط مستقیم هدایت کنید، همه در زیر سایه شاهنشاه وپرچم‌مقدس‌ایران بپیش برویم. (احسنت)

افسران شهربانی

در خاتمه عرایضم یك استدعا دارم و آن راجع بافسران جوان شهربانی است، اینها جان بازی میکنند، تقاضادارم راجع‌به حقوق اینها تجدیدنظرشود، اینهاوضع عائله شان خیلی رقت‌آوراست،حتی ممکنست سوخت زمستانی نداشته باشند .

عرض آخرم راجع‌بدانشگاه‌تبریز است، اعلیحضرت امرفرمودند که این دانشگاه توسعه داده شود اما هنوزهم همان آش است و همان کاسه ویك آجربساختمان‌دانشگاه تبریزاضافه نشده‌است (احسنت)

تذکر دونکته

آقای مهدی ارباب گفت :

سالها خاش یك چهاردیواری برای اقامت نیروی بیگانه بود، بعدماله کشور ایران ازآن سازمانها وتشکیلات بیگانه پاك شد واز جمله درخاش‌مردم جانفشانی کردند و عده زیادی زارع یزدی به‌آنجا رفت و قنواب ومزارعی ایجاد کردند واین موفقیت بقیمت فداکاری زیاد بدست آمده. حالا نمی دانم کدام دستگاه میگوید آنجاخالصه است . کمترین مجوزی برای عنوان خالصه دراین نقطه وجود ندارد و تقاضا میکنم دولت توجه کند.

دیگر اینکه شش سال است باید دوسد اختصاصی در قشم ساخته‌شود بنگاه مستقل آبیاری مامور اجرای این طرح است و سازما ن‌برنامه ایراد میکند این طرح ناقص است مثل‌توپ فوتبال طرح بین دوسازمان رد و بدل میشود. یك‌فکری هم برای این مسئله بکنید .

در دستور ...

سپس مجلس وارد دستور شدوبحث در خصوص لایحه استخدام استاد خارجی برای دانشکده های شهرستانها ادامه یافت .

پانزده نفر از نمایندگان پیشنهاد کردند ماده مربوط باستخدام آقای سعید نفیسی مجددا بکمیسیون‌ارجاع شود.

پس‌از توضیحات آقای دولت‌آبادی آقای قنات آبادی بعنوان مخالف گفت:

شان مجلس اینستکه روی موادلوایح صحبت شود اما بعضی اوقات‌صحبت هائی میشود که عجیب بنظرمیرسد. اصل این لایحه عبارتست از اینکه سی‌نفر معلم‌خارجی برای تدریس د ردانشکده ها استخدام شود. همین لایحه اجازه میخواهدیك معلم ایرانی هم بیاید در دانشکده درس بدهد . معلم ایرانی برای من فرق نمیکندخواه سعید نفیسی یادیگری .

حالا برای استخدام این معلم ایرانی دو هفته است ماین لایحه را معطل کرده‌ایم اما رفتن این لایحه‌بکمیسیون بخاطر این ماده منافی بااحترامی است که مجلس بمقام علم ودانش دارد .

آقای نایب‌رئیس نسبت به پیشنهاد اعلام رای کرد ورد شد .

بحث دراطراف ماد ه‌ادامه یافت .

آقای مهندس اردبیلی گفت :تصویب این ماده راه رابرای اشخاصی نایاب که بازنشسته شده‌اند باز میکند .

آقای وزیر فرهنگ گفت . آقای‌سعید نفیسی ۱۶۳ تالیف چاپ شده دارد که صورت آن نزد من است . تالیفات چاپ نشده هم زیاد دارد . غرض ما اینستکه ا زیك دانشمند کم نظیر که توانائی تدریس دارند استفاده شود (قنات آبادی - احسنت) حیف است ما دانشگاه را از تدریس یك چنین دانشمندی محروم بکنیم ، بعضی از آقایان نظر دارند ایشان همچنان در حال بازنشستگی‌بمانند وبرای تدریس از ایشان دعوت‌شود اگر آقایان تصور میکنند این‌ماده به قانون بازنشستگی خلل‌وارد میکند بنده با این کیفیت موافقم.

آقای دکتر مشیر فاطمی پیشنهاد کفایت مذاکرات داد که بتصویب رسید .

پیشنهادات قرائت گردید .

آقای صارمی پیشنهاد کرد این تبصره بلایحه اضافه بشود .«هیچ کس حق ندارد از بازنشستگان بخدمت دعوت کند» .

آقای قنات آبادی اعتراض کردو گفت . پیشنهاد وارد نیست .مربوط بموضوع نیست.(همهمه نمایندگان) (جمعی از نمایندگان اعتراض‌آقای قنات آبادی را تائید کردند) آقای صارمی در توضیح پیشنهاد خود گفت . اگر مراتب فضل و دانش آقای سعید نفیسی راهم قبول‌کنیم هیچکس نمیتواند منکر بشود که ایشان انحرافاتی داشته اند .

چطور ما میتوانیم بکسی که دراین مملکت عضوهیئت مدیره کمیته هواداران صلح‌بود وطومار امضاء میکرد بخدمت برگردد ؟ در اینوقت آقای صارمی‌باعصبانیت گفت . کسی که مقاله «من وبلوط» را نوشته نباید بخدمت برگردد .

آقای قنات آبادی با مشت روی پیشدستی کوبید و پرسید . این مقاله چیست ، بخوانید به بینم این مقاله چه صیغه‌ایست که اینقدر روی آن جار و جنجال میشود ؟ آقای صارمی جواب داد . بکتابخانه‌مجلس مراجعه فرمائید .

آقای‌قنات آبادی با عصبانیت اظهار داشت .شما که مدعی هستید بخوانید به بینم چی نوشته ؟(زنك رئیس)

مجددا آقای قنات‌آبادی فریادزد. ده یااله ، بخوانید به بینم این‌مقاله چیست !(عده ای از نمایندگان گفتند .صحیح است ،بخوانید)

آقای مهندس سلطانی گفت . ایشان اصلا آن مقاله‌را نخوانده‌اند وبیجهت میگویند .

آقای نایب رئیس متذکر شد . بین‌الاثنین صحبت نکنید .

آقای صارمی گفت : ایشان در مقاله خودشان نوشته اندایرانی از خودش هیچوقت اراده نداشته و همیشه تحت تاثیر خارجی بوده‌است

(همهمه نمایندگان ـزنك ممتد رئیس) (نایب رئیس ـچنین‌چیزی نیست) ایشان نوشته اند اگرنادر بهندوستان لشگر کشید بتحریك بیگانه بوده است .

یکی از نمایندگان ـکدام بیگانه؟ یکی دیگر از نمایندگان ـ لابد انگلیسها (خنده حضار)

آقای صارمی ادامه داد : من ـ به‌پیشنهاد شما تسلیم میشوم بشرط آنکه شورای دانشکده ادبیات یا شورای دانشگاه‌باتهامات این‌شخص رسیدگی کند وچنانچه دروغ تشخیص داد او را دعوت کند .

آقای دکتر اقبال گفت . دولت راجع به اینکه آقای سعید نفیسی را بکار دعوت کند یا نکندهیچ نوع‌تعصبی ندارد و این تقاضای دانشگاه تهران بوده که چون‌دولت رابط بین مجلس و دانشگاه است آنرا در لایحه گنجانده است .

اینجا جناب آقای صارمی پیشنهاد کردند شورای دانشگاه بصلاحیت اخلاقی آقای‌نفیسی رسیدگی کند. چون دانشگاه این تقاضا را رد کرده است لابد بصلاحیت اخلاقی ایشان هم معتقد بوده است (صارمی آنوقت که پیشنهاد کرد این‌مطالب را نمیدانست) الحمداله سوابق‌همه در این مملکت روشن است واینهم که میفرمائید اطلاع نداشتندبعکس اطلاع داشتند راجع باین مقاله من و بلوط هم بنده آنرا نخوانده‌ام اما آقای وزیر فرهنك فرمودندآقای نفیسی توضیح داده است که‌ایشان در آن مقاله نوشته اند ملت‌ایران نبایستی مثل من باشد بلکه بایدمثل بلوط‌محکم‌واستوار باشدواگر کسی قرار باشد ازاین حرف برنجد آن کسی است که ایران را اشغال کرده نه مردم ایران .اگر اینطور باشد که آقای وزیر فرهنك توضیح فرمودند بنده خیال‌نمیکنم ایرادی بایشان وارد باشد . آقایان میدانند شخصی که پشت این تریبون اظهار کرد من دانشگاه را برای مملکت میخواهم نه مملکت رابرای دانشگاه بنده بودم وابنهم مال امروز نیست مال ده سال پیش است که توده‌ایهای خائن بر دانشگاه تسلط داشتند .

وقتی هم رئیس دانشگاه بودم همین عقیده راداشتم حالا هم‌که رئیس دولت هستم باز بهمان عقیده باقی هستم سیاست‌نباید وارد دانشگاه شود (صحیح‌است) یك استاد ممکن است نظرات‌سیاسی داشته باشد .نظرات سیاسی که باقانون ومقررات مملکت وفق‌بدهد جایز است اما اگر استاد درکلاس درس بجای آنکه بشاگرد درس بدهد نظرات سیاسی خودرا اعمال کند بعقیده من آن استاد خادم نیست (صحیح است)

آقای دکتر مشیر فاطمی پیشنهاد کرد که آقای سعید نفیسی بخدمت فراخوانده شوند و بایشان حق‌الزحمه پرداخت گردد که درعین حال دوبازنشستگی باقی بمانند .

آقای دکتر بینا عقیده داشت که د واین صورت باید هم‌حق بازنشستگی بایشان داد وهم‌حق ـ الزحمه ودر عین حال موظف هم نیستند که حتما مطابق دستور دانشگاه تدریس کنند واین صحیح نیست .

آقای نخست وزیر گفت : بازنشستگی از افتخارات کسانی است که به کشور خدمت کرده‌اند وبعد به افتخار بازنشستگی نائل شده‌اند .ماگفته‌ایم اگر به‌شاغلین اضافاتی داده شد حق بازنشستگان نیز متناسب آن اضافه میشود و این خیال میکنم بزرگترین تقدیری است که از بازنشستگان میشود (صحیح است)وحتی بنده دستور دادم که بازنشستگان از حق بیمه استفاده کنند واگر این کار احتیاج به قانون هم داشته باشد شاید در قانون بودجه منظور گردد .

واین اولین باریست که یك‌قانونی دراین مملکت بدون تبعیض اجرا میشود (صحیح است ـ صحیح است)

این‌کار بازنشستگی البته تصدیق میفرمائید که برای استفاده از قدرت وانرژی تیپ جوان درادارات بسیار لازم وضروری بوده است .

درمورد پیشنهاد آقای دکتر مشیر فاطمی بازنشستگی‌در دانشگاه ۷۵ سالگی است واین قانون هم که مطرح است خلاف قانون بازنشستگی نخواهد بود وتصویب آن هم‌اشکالی تولید نخواهد کرد .

آقای دکتر مشیر فاطمی‌پیشنهاد خودرا مسترد داشت .

آقای دبیهم پیشنهاد کرد که ماده ۸بشرح زیر اصلاح شود : بوزارت فرهنك اجازه داده میشود که آقای سعید نفیسی استاد دانشگاه تهران را که به تقاضای خودشان بازنشسته شده‌اند و دانشگاه تهران بوجود ایشان‌نیازمند است مجددا برای تدریس دعوت نماید وتفاوت درحقوق بازنشستگی وحقوق پایه ایشان رابعنوان حق‌ـ التدریس پرداخت نماید با موافقت آقای وزیر فرهنك این پیشنهاد تصویب گردید .

مواد نهم ودهم ویازدهم لایحه نیز بعداز تذکراتی تصویب گردید.

به تمام لایحه رای گرفتند و تصویب شد و به مجلس سنااارسال گردید .

لایحه منع مداخله ...

آنگاه لایحه منع مداخله‌وزراء ونمایندگان ومامورا ن دولت در معاملات دولتی برای شور نهائی مطرح گردید .

گزارش کمیسیون دادگستری خوانده شد وبتصویب رسید .

لایحه برای اظهار نظرمجدد به مجلس سنا ارجاع گردید .

(متن گزارش کمیسیون قبلا چاپ شده است) نیمساعت بظهر مجلس ختم شد وجلسه آینده‌بروز پنجشنبه موکول گردید .

هواپیماهای مسافری جت بتهران می‌آیند

دو روز قبل شرکتهای هواپیمائی اس.آ.اس وسوئیس‌ایر بایکدیگر شرکت واحدی راتشکیل دادند وتمام خطوط مستقل خودرا ازاین پس مشترکا اداره خواهند کرد .بموجب این موافقنامه خط استکهلم ژنو ـتهران از فروردین ماه آینده باهواپیماهای جت فرانسوی «کاراول» مجهز خواهد شد وپرواز هواپیماهای ملخ‌دار دراین خط منسوخ میشود .

این اولین باری است که هواپیماهای مسافربری جت تهران را باروپا مربوط مینمایند واز هم اکنون مقدمات پرواز وفرود این هواپیماها درپاند فرودگاه مهرآباد فراهم شده است .

جوان ۲۹ ساله‌ای که ۱۱ سال داشت!

امروز درحین جلب مشمولین در خیابانها وقایع خوشمزه‌ای اتفاق افتاد

همانطوری که باطلاع خوانندگان عزیز رسانیده بودیم از صبح‌دیروز سربازگیری توجه مردم را بخود معطوف کرده است مخصوصاصبح ها که مردم ازخانه بیرون‌میآیند‌در نقاط پرجمعیت درصفوف و داخل اتوبوسها باماموری انتظامی که بانگاه تیزبین خودمشمولین نظام وظیفه را جستجو میکنند مواجه میشوند .

اینك مطالبی‌که خبرنگارماامروز ازجریان جلب مشمولین تهیه‌کرده چاپ میشود:

داستانی خوشمزه

امروز صبح یکی از همکاران تحریری مادیرتراز معمول‌واردشد وقبل ازهمه‌بطرف میزمن‌آمدوگفت: صبح وقتی‌من بطرف‌اداره می‌آمدم درداخل اتوبوس باماموزین جلب مشمولین نظام وظیفه‌مواجه شدیم. اول خودمن توجه مامورین راجلب کردم وبعدازاینکه اظهار کردم با کمال افتخار خدمت سربازی خود راانجام‌داده‌ام نوبت‌بشخص‌دیگری که‌کنارمن نشسته بودرسید. اوبا کمال جرات ایستادوگفت:من۲۹ سا ل‌دارم وازوقت خدمت وظیفه‌من گذشته‌است‌ودراین ضمن‌شناسنامه خودرا ارائه داد. یکی‌ازماموزین که با مشمولین صحبت می کرد شنا سنامه اوراگرفت و خوب به مشخصات هویت اوخیره شدوهر لحظه بردقت اوافزوده میشدتااینکه گفت آقا شما متاسفانه ۱۱ سال بیشترندارید! وبدنیست که باهم بسربازخانه برویم‌ببینیم اصلا ۱۱ سال دارید یا۲۹ سال وباینطریق آقارا درکامیون مربوطه ! بطرف سربازخانه براه انداختند. در یك اتوبوس دیگرماموزین باجوان‌شیك پوشی که از تشویش او به وضع نامعلوم مشمولیت وی‌پی‌بردهبودند برخوردکردند. مودبانه بطرف وی رفتند ویکی ازآنهاگفت: آقاممکن است بفرما ئید که مشمول نظام وظیفه هستید یاخیر؟

آقازاده با کمال شهامت دست‌در جیب برد وگفت آقا من محصل هستم وخواهش میکنم مزاحم کارمن نشوید که دیرم خواهد شد .باین ترتیب ماموزین بقول معروف کمی جا خوردند ولی یکی ازآنها گفت ممکن است کارت تحصیلی آقا را به ببینیم او گفت بفرمائید .ولی یك کارت که بدون عکس بود بیرون آورد . دراین موقع یکی از ماموزین گفت : قربان ازاین کارتها چند هزار ذخیره کرده‌ایم !! وباین ترتیب آقازاده هم بجمع کامیونیست ها پیوست .

نقاط مختلف تهران

امروز همه جا از سرباز گیری صحبت میشد شخصی بما تلفن می کرد ومیگفت «آقا امروز کارگاه ما تعطیل گردیده وازاین بابت شده وغالب کارکنان ماهم ازاین خسارت زیادی بما وارد شده‌است» جهت از خانه های خود بیرون وقتی ازاو علت را خواستم گفت «آخر قربان سرباز گیری شروع نیامده‌اند!»

بقیه درصفحه نوزدهم

بانهایت تاسف درگذشت **بانو عزیزالملوك سلیمانی ملایری** متعلقه مرحوم‌آقاشیخعلی سلیمانی ملایری باطلاع عموم بستگان ودوستان میرساند .مجلس ختم آن مرحومه در روز پنجشنبه ٤دیماه ۳۷ ساعت ده‌تا دوازده صبح در مسجد مجد ومجلس ختم زنانه درهمان روز ساعت ۳ بعدازظهر الی ٥در منزل شخصی واقع‌در خیابان شاهرضا بیست متری دوم کوچه کامران منعقد خواهد بود .

حسین‌شیخ‌الاسلامی ملایری ـعلی محمد سلیمانی ـ جواد جندی آذرمهر ـفتح‌الله بداغی ـاسداله دبیران‌ـ سرهنك اسداله اربابی ـسرهنك محمد علی ایمانی ـ سرگرد مجتبی مؤیدی ـغفارضیائی ـعلی محمد بداغی‌ـ فرج‌الله دبیران ـنورالله باقری ـمهندس ایرج صالحی‌ـ احمد مؤیدی ـهوشنك ایمانی .

آ‌ـ۲۳۴۷۷ ۲‌ـ۱

بانهایت تاسف درگذشت بانو **عزیز الملوك سلیمانی ملایری** والده آقای علی محمد سلیمانی دائی‌زاده عزیزمان راباطلاع بستگان ودوستان میرساند .مجلس ختم‌آن‌مرحومه روز پنجشنبه چهارم دیماه ۳۷ ازساعت ۱۰تا۱۲ صبح‌در مسجد مجد ومجلس ختم زنانه در همانروز از ساعت ۳تا ٥ بعدازظهر در منزل شخصی واقع در خیابان شاهرضا بیست متری دوم کوچه کامران منعقد خواهد بود .

محمود ملایری ـشجاع‌الدین ملایری ـناصر ملایری

۲‌ـ۱ ۲۳۴۷۷

بخانواده محترم ملایری بویژه بازماندگان آنمرحومه مصیبت وارده راتسلیت میدهیم .

آگهیهای تسلیت

باکمال تاسف وتاثر مصیبت وارده را بجناب آقای مظلومی تسلیت عرض مینمائیم .

احمد ستایش ـ جواد کرمانیان

سرکار سروان گوهری

مصیبت وارده را باندوست گرامی تسلیت میگوئیم .

سرگرد فرهی ـسروان ناصحی ـسروان بیگلری ـ ستوان یکم بختیار ـعلی آل‌آقا آ‌ـ۳۴۴۵۸

فوت مرحوم مغفور (سالار اقبال) بزرك خاندان جلیل برومند را بحضور جناب آقای ادیب برومندتسلیت‌میگوییم.

آ‌ـ ۲۳۴۷۱ **علی اکبر نقره‌چی**

فوت فقید سعید حسن‌مؤمن‌نیارا بخانواده‌محترم‌مخصوصا جناب آقای عزت‌اله مؤمن نیا تسلیت و بقاء عمربازماندگان را مسئلت دارم . **نوشهر ـ مهدی رویانی**

افسران وکارمندان ودرجه‌داران وافراد اداره راهنمائی و رانندگی مصیبت وارده را بسرکارسروان‌فرخ‌زادگوهری تسلیت میگویند .

آ‌ـ۲۳۴۰۳ **سرهنك ستاد اختیار**

باکمال‌تاسف‌درگذشت‌مرحوم**محمد منصوری**رابابازماندگان آنمرحوم تسلیت عرض نموده وبقای عمر آن خاندان‌محترم را ازخداوند خواهانیم .

محمدعلی شیخ سلطانی ـ محمد ولی شیخ‌سلطانی‌ـعباس بوریائی ـ هوشنك بهرام سلطانی ـ رضا سلطانی‌ـبیژن سلطانی ـ خانم بهرامی ـ اشرف سلطانی ـمهین‌سلطانی بدری بوریائی ـ آذر سلطانی . آ‌ـ۲۳۴۶۳

بانهایت تاسف مصیبت وارده را به‌دوستان عزیز خود آقایان محمد ومهدی‌کیوه‌چی‌وحسین‌هاشمی‌تسلیت‌میگوئیم.

ازطرف‌هیئت حامیان ولی عصر(ع) **حسن سایبان**

بانهایت تاسف وتالم درگذشت شادروان سالار اقبال‌که از معاریف اصفهان بودند خدمت جناب‌آقای ادیب برومند شاعر شهیر تسلیت‌عرض‌میکنم. **علی‌پیراهن‌سیاه(ارغوان)**

بانهایت تاثر و تاسف درگذشت سردودمان‌خاندان جلیل برومند را خدمت جناب آقای ادیب برومند شاعرعالیقدر معاصر صمیمانه تسلیت میگویم .

آ‌ـ ۲۳۴۶۱ **دکتر ناصر گروسیان**

درگذشت شادروان سالار اقبال را بخاندان برومند بخصوص جناب آقای ادیب برومند شاعر شهیر تسلیت عرض میکنم . آ‌ـ۲۳۴۶۱ **علی‌اکبر صدرالمتکلمین**

بانهایت تاثر و تاسف درگذشت خلدآشیان شادروان سالار اقبال سردودمان خاندان جلیل برومند را خدمت جناب آقای ادیب برومند شاعر دانشمند صمیمانه تسلیت میگویم . آ‌ـ ۲۳۴۶۱ **هادی سنندجی**

درگذشت تاثر انگیز مجاهد آزادی شادروان سالار اقبال را بخاندان بزرك برومند مخصوصا جناب‌آقای ادیب‌برومند شاعر شهیر صمیمانه تسلیت عرض میکنم . آ‌ـ ۲۳۴۶۱ **علی مظفر پور**

بانهایت تاسف درگذشت شادروان سالار اقبال بزرك خاندان جلیل برومند را بشاعر عالیقدر و دانشمند معاصر جناب آقای ادیب برومند صمیمانه تسلیت عرض‌میکنم . آ‌ـ ۲۳۴۶۱ **احمد ریاضی**

آقای غلامرضا مجد تیموری درگذشت مادر عزیزتان را بشما تسلیت میگوئیم .

ثروت جو ـ شادابی ـ قانع ـ قلی زاده ـ عزلتی پاك نژاد ـ مدنی . آ‌ـ۲۳۴۶۷

مصیبت وارده را بخانواده‌محترم‌ضرابیان‌بخصوص جناب آقای محسن ضرابیان تسلیت میگویم .

آ ـ ۲۳۴۳۱ **سروان اسمعیلی**

مصیبت وارده را باستاد محترم جناب آقای حسن مظلومی تسلیت عرض مینمائیم

بابك مالك ـبهروز هوجقانی ـداودصدرالاشرافی ـ ناصر خسروی ـفرخ خدابنده‌لو ـسعید نیلی

دنباله اخبار خارجه

یك تفسیر جالب پیرامون اوضاع عراق

آمریکا به‌صمیمیت قاسم اعتماددارد

ترس آمریکا ازآنست‌که سرتیپ قاسم نتواند بازی فعلی خودرا بین‌کمونیستها وطرفداران عبدالناصر ادامه دهد

واشنگتن ـیونایتدپرس ـامروز ویلیام رانتری معاون وزارت امور خارجه آمریکاکه اخیرا از سفر خاورمیانه خود مراجعت‌کرده است کوششهائی را که برای حفظ استقلال متزلزل عراق در برابر فشار طرفداران‌کمونیستها وبیروان عبدالناصر بعمل‌آورده‌برای‌آیزنهاور تشریح‌کرده و گزارش جزئیات امر را دراین موردخواهدداد .

انتظار میرود رانتری‌که دوهفته در خاورمیانه بسر برده است گزارشهائی درباره اوضاع سیاسی کشورهای دیگری‌که بازدیدکرده واز جمله جمهوری متحده عربی ، لبنان ، اسرائیل واردن نیز تسلیم آیزنهاور نماید .

مقامات رسمی اظهار میدارند [illegible] خواهدداد‌که سرتیپ قاسم هنوز شانس آنرا داردکه ببیطرفی رژیم خودرا بوسیله اعمال قدرت در اداره امور کشور وکوشش درراه ایجاد اختلاف بین طرفداران‌ناصر وکمونیستها حفظ نماید .

دولت آمریکا سعی خواهدکرد از طریق دیپلماسی قاسم را متقاعد سازدکه وی بایستی‌بعضی از قوانین اجتماعی را بموردا‌جرا درآورده و به‌کارمندان اداری که در انگلستان تعلیم یافته‌اند قدرت واختیار دهدکه این‌قوانین را بموقع اجرا گذارند . بعلاوه کوشش نماید تا دسیسه هائی راکه از طرف کمونیستها و طرفداران عبدالناصر چیده میشود خنثی نماید .

مقامات رسمی آمریکا عقیده دارند که سرتیپ قاسم صمیمانه مایل است روش بیطرفی رادنبال کند .

معذالك ترس این موضوع درمیان است که کوششهای وی برای ایجاد موازنه بین‌کمونیستها و طرفداران ناصر منجر به‌آن‌شود که وی در دامان یکی از این دو دسته سقوط کند .

درحال حاضر واشنگتن خطر کمونیستها را فوری تر ازخطر عبدالناصر میداند .

این نظریه از آنجا ناشی‌شده است که عبدالکریم قاسم درحال حاضر با دریافت اسلحه وپذیرش مستشاران نظامی شوروی‌موافقت کرده وبرای شکست طرفداران عبدالناصر به عناصر کمونیست متکی گردیده است .

هواپیماهای‌ده موتوره بازنشسته میشوند

این هواپیماهای غول‌پیکر دیگر نمیتوانند باموشکهای دوران کنونی رقابت کنند

آدیزونا ـآسوشیتد پرس ـایالات متحده در نظر دارد که‌تعداد زیادی‌از هواپیماهای ده موتوره ب ۳۶ خودرا باز نشسته کند.ب ۳۶تنها هواپیمائی بود که‌می‌توانست یك بمب‌هیدروژنی روی هدفهای شوروی بیندازد وبدون احتیاج به‌سوخت گیری دوباره به پایگاه خود باز گردد .ولی فرارسیدن عصر فضائی هواپیماهای مزبوررااز مد انداخته وکهنه کرده‌است .ب۳۶ میتواند ۸۴ هزار پوند بمب حمل‌کند واز امریکا بدون توقف طی ۲۸ساعت به ژاپن پرواز کند وباخود دور بین بزرگی داشته باشد که‌از یك مساحت به‌عرض ۳۰ میل وطول ۳هزار میل عکس بگیرد .ولی اکنون دیگر ب۳۶ نمیتواند باموشکهائی که‌سرعت‌آنها مافوق صوت است رقابت کند .

امپراطور ژاپن‌بنفع ولیعهد استعفامیکند؟

توکیو ـ یونایتدپرس ـ امروز ولیعهد ژاپن بیستو پنجمین سال تولد خودرا جشن میگیرد وشایعاتی وجود دارد که امپراطور ژاپن سال آینده به نفع او استعفا خواهدکرد این شایعات‌پس‌از آنکه ماه‌گذشته ولیعهد ژاپن‌با دختر یك‌کارخانه‌دار ژاپنی نامزد شد ، انتشار یافت. ولیعهد ژاپن در ماه مه آینده با نامزد خود ازدواج خواهد کرد و بعضی از ناظران امور اظهار میدارند پس‌از کسب استقلال دو باره ژاپن که ممکن است امپراطور ژاپن در بود که ولیعهد به ۱۸ سالگی‌رسیده آن موقع بنفع بزرگترین پسر خود بود .

قاره امریکا پنج هزار سال پیش کشف شده است

برکلی‌ـ خبرگزاری فرانسه ـ طبق اظهارنظررئیس‌فرقه«مورمون» قاره امریکا پنج هزارسال پیش بوسیله بین‌النهرینی هاودو هزارو پانصد سال پیش بوسیله یهودیها که درمقابله حمله بابلی‌ها فرار میکردند کشف شده است.

توماس استوارت رهبرمورمونها درکالیفرنیا پس ازه۲سال مطالعه وجستجو اخیرا درکتابی‌که تحت عنوان «یك‌گله ویك شبان»انتشار داده این فرضیه جدید را پیش کشیده است .

وی ازشش سال پیش سازمانی بنام «مرکز باستانشناسی دنیای جدید» تشکیل داده وهیئت‌هائی برای تحقیق به مکزیك فرستاده است . وکتیبه هاوآثاری متعلق‌به ۳۰۰ تا۴۰۰ سال قبل‌ازمیلادمسیح بدست آورده و در همان منطقه مجسمه های‌کوچك مصری متعلق به ۲۵۰۰ سال قبل‌کشف شده‌که کاملاشبیه به مجسمه هائی است که درد‌وره تمدن اسرائیل رایج بود .

فرگوسن‌ازنتیجه مطالعات‌وکشفیات خودنتیجه میگیردکه ساکنین‌قاره امریکا دراصل قبائلی‌بودندکه از سرزمینهای قدیمی‌خاورمیانه‌حرکت کرده پس ازعبورازاقیانوس‌اطلس درآنجا مستقرگردیده بودند.

چیانکای‌شك کاندیدای ریاست جمهوری نیست

تایپه ـ خبرگزاری فرانسه ـ مارشال چیانکای‌شك رئیس جمهوری چین‌ملی طی نطقی بطور سربسته اظهار داشت که برای سومین بار درانتخابات‌ریاست جمهوری شرکت نخواهد کرد . دوران ریاست جمهوری چانکای‌شك در سال ۱۹۶۰ پایا نمییابد .

از : اسپهانی

راه حل ساده

بنظرما هنوز زود است در باره «تحول عظیم‌ورزش» که تیمسار دفتری مامور اجرای آن می‌باشد قضاوت شود . زیرا نه تیمسار دفتری در این مورد اقدامات اساسی خودرا آغاز کرده ونه دیگران از نحوه کارهای او اطلاع دارند . پس در این صورت سکوت عاقلانه بهتراز قضاوت عجولانه خواهد بود . البته در باره بعضی از موارد از قبیل «شورای عالی یازده‌نفری» ویاد کمیته فنی پنج‌نفری » میتوان بحث کرد .

کسانی که از آینده‌ورزش ایران نگرانی دارند بنظر ما سخت در اشتباهند ،زیراراه حل ورزش‌ایران بسیار ساده است وپیروی از این راه نیز برای مسؤلینی که معتقدبه اصول می باشند ضروری است .

امروز در اغلب کشورها مسائل تربیت بدنی و ورزش از حالت معما بیرون آمده و جنبه اصولی بخود گرفته است . بخصوص در امور ورزش اجرای مقررات بین‌المللی اجباری است و بهیچوجه‌نمی توان از آن سرپیچی نمود .بالطبع ما هم ناگزیر هستیم که خودرا تابع اصول و مقررات بدانیم .

مسئله تربیت بدنی مدارس بحث مستقل و جداگانه‌ایست که مسؤلیت آن بیشتر بعهده کارشناسان تعلیم و تربیت و معلمین ورزش می‌باشد.

در امور ورزش کمیته‌های ملی المپیك هستند که باید تصمیم بگیرند . زیرا طبق‌اصول بین‌المللی ورزشکاران به باشگاهها . باشگاه ها به فدراسیونها و فدراسیونها نیز به کمیته‌های‌ملی المپیك وفدراسیون های جهانی وابستگی دارند .پس‌از تقسیم وظائف فوق برای «سازمان تندرستی و تربیت بدنی » ما یك مسؤلیت عمده باقی میماند که‌آن هم ایجاد تاسیسات ورزشی وتهیه و ازدیاد لوازم ورزشی در سراسر کشور است . خوشبختانه اعلامیه قبلی تیمسار دفتری هم حاکی از این حقایق بود .

وحدت تشکیلات در صورتی می تواند ارزش داشته باشد که در آن تشکیلات اصل تقسیم وظائف حکمفرما شود . بنظر ما تیمسار دفتری هم میخواهد در این زمینه قدم بردارد .

درمسابقات دوره‌ای فوتبال ارتش

بطوریکه از هیئت فوتبال ارتش اطلاع میدهند .

درمسابقات‌فوتبال دوره‌ای واحدهای ارتش تیم مرکز آموزشی بعلت تقسیم افراد خود در مسابقه حاضر نشده بودو قبلا نیزاز هیئت فوتبال ارتش تقاضا نموده بود که در مسابقات حذفی شرکت نماید .

در خبر روز گذشته اسم این تیم باتیم لشکر گارد شاهنشاهی‌اشتباه چاپ شده بود .

راکت‌های ایران بحرکت‌درمیآید

ازبین محصلین هردبیرستان، ۵ قهرمان تنیس تربیت‌میشود

دراستادیوم امجدیه کلوپ تنیس بازمینهای متعدد ووسایل لازم تاسیس میگردد. تیم قهرمان پینك‌پنك جهان بایران می‌آید قهرمانان ایران برای مسابقات بین‌المللی به‌آلمان میروند

در مصاحبه‌ای که خبرنگار ماامروز باآقای حاجبی رئیس فدراسیون‌تنیس وتنیس روی‌میز کشور بعمل آورد ، آقای حاجبی نخست درباره اعضاء فدراسیون اظهار داشت مدت چهار سال است که بایکعده کار میکنم و منتهای رضایت را ازآنها دارم.

وسپس درباره برنامه‌کارفدراسیون گفت درنظر است زمین‌های والیبال و بسکتبال امجدیه‌دراختیاراین‌فدراسیون گذارده شود . وفدراسیون میتواند چهار زمین تنیس بزمین‌های امجدیه افزوده وکلوبی بنام «کلوپ تنیس ایران» در محل امجدیه دائر نماید .

از هردبیرستان ۵ نفر

درمورد ترویج ورزش تنیس درنظر است بااستخدام یك مربی فرانسوی بمدت شش ماه ازهر دبیرستان ۵ دانش‌آموز جوا نانتخاب وزیر نظر مربی خارجی تمرین نمایند.

چون وسائل ورزش تنیس گران ۵ ی‌باشد سازمان تربیت بدنی درنظر داردوسائل این ورزش را بقیمت‌های بسیار ارزان در اختیار ورزشکاران قرار دهد .

درمسابقات کاپ‌دیویس

فدراسیون تنیس‌ایران با تلاش زیاد درمسابقات تنیس «کاپ‌دیویس» شرکت نموده‌است . چون مسابقات این کاپ بطور قاره‌ای انجام میگردد. تیم ایران درقاره آسیا بایستی در مسابقات مقدماتی شرکت کند تا بپای فینال برسد . در قرعه کشی تیم ایران باتیم فیلیپین افتاده که قرار بود ۲ ماه دیگر برای انجام مسابقه خودرا حاضر کنیم ولی بعلت نداشتن قهرمان خوب از شرکت خودداری کردیم .

پینك پنك

درباره ورزش پینك پنك رئیس فدراسیون اظهار داشت من امیدواری زیادی باین ورزش دارم .

شرکت در مسابقا تجهانی کمك فوق‌العاده موثری بقهرمانان ما بود.

اولین بار در سال ۱۹۴۷ در مسابقات اطریش بعلت کمی تجربه افتخاری کسب نشد ولی، استعداد قهرمانان ما باعث تعجب عموم‌جهانیان شده بود.

درهمان مسابقات ازیونان واسرائیل ۵برصفر بردیم . در دومین تماس بمسابقات جهانی‌سوئد رفتیم و در آنجاتو ۴ما مقام سیزدهم جهان را درمیان ۳۶ کشور شرکت کننده کسب کرد .

در مسابقات انفرادی احتشام‌زاده کاپ بنام کاپ قهرمان جدیددریافت نمود. در سومین تماس مسابقات آسیائی توکیو بود که تیم های‌طراز اول جهان نیز دراین مسابقات شرکت داشتند تیم ایران مقا م‌سوم آسیا را کسب کرد و مقام‌چهارمی جهان را از مسابقه دهندگان تیم ملی ارنج واعزام خواهد شد .

تیم ویتنام

تیم ویتنام که در مسابقات آسیائی مقام اول راکسب کرد یعنی در حال حاضر مقام اول جهان رادارا میباشد قراراست قبل از عزیمت به شهر دورتموند آلما نجهت مسابقات‌جهانی درایران یکهفته توقف نماید. در این مدت ۵مسابقه با ما خواهد داد.

فدراسیون برای پیشرفت ورزش در شهرستانها قهرمانان ملی را به مدت‌یك‌ماه بشهرستانهائیکه مایلند اعزام میکند تا ازتجربیا ت‌آنهااستفاده شود وقراراست برای شهرستانها میزهای خارجی خریداری گردیده و بادریافت نصف قیمت تحویل‌گردد. درحال حاضر فدراسیون دارای‌چهار میز خارجی میباشد که قهرمانان در پارك شهر روی آن تمرین میکنند.

درخاتمه مصاحبه آقای حاجبی‌افزود که من بقهرمانان پینك پنك خود در مسابقات جهانی دورتموند امیدواری زیاد دارم وامکان دارد مقام پنجم و ششم جهان نصیبما شود.

در مسابقات انفرادی نیز احتشام‌زاده شانس زیادی خواهد داشت .

آقای حاجبی

دست تیم چین ربود . در مسابقات انفرادی احتشام زاده موفق شد قهرمان اول جهان تاناکارا شکست دهد.

در مسابقات آینده

فدراسیون درنظر دارد در مسابقات قهرمانی دنیا که د رشهر دورتموند ـ المان روز پنجم فروردین انجام می شود شرکت نماید.

یك تیم ٤ نفری گاه ل‌از ایران دراین مسابقات شرکت میکند .

برای انتخاب این چهار قهرمان یك مسابقه ۸دوره‌ای بین ۱۰ نفر قهرمانان ملی وباشگاهها که‌در مسابقات‌دوره‌ای گذشته انتخاب شده‌اند ترتیب‌داده میشود وباتوجه به امتیازات وتجربیات

پنجه‌های هنرمند در محیط تحصیلی

انتخاب بهترین موسیقی دانان ازبین دانش آموزان

بطوریکه قبلا باطلاع خوانندگان عزیز رساندیم درتعطیلات زمستانی مدارس مسابقات هنری تحت نظر اداره امور تربیتی بین مدارس پایتخت انجام شد .

امروزی هیئت ژوری نتیجه مسابقات موسیقی مدارس‌رابااین‌شرح اعلام کردند :

آقایان ملك از دبیرستان سعید و خسروی از دارالفنون اول و دوم درویلن. شفیعیان از ابوریحان وثقفی ازنیکل علا اول و دوم در سنتور ـ محمدعلی لقا از شهرضا و مشعوف از اسفندیار و شیخ‌الملوکی از شمس‌العلما اول ودوم و سوم درفلوت. خاچاطور آکوبیان ازکوشش ومنصورکنی از قریب اول ودوم درآکوردئون ـعارف‌ـابراهیم وکامران برادران از کانون کار و آموزش وازفرمانیه اول ودوم در ویلن ـ احمد زاده و افخم ابراهیمی از «کانون‌کار و آموزش و روش نو اول و دوم در آکوردئون .

عکس بالا از مسابقات موسیقی دانش‌آموزان گرفته‌شده است .

هنرمندی که شاعری را زنده کرده است

امروز تابلو رودکی شاعر بزرك ایران که بمناسبت هزارو یکصدمین سال او بوسیله استاد بهزاد ترسیم شده بود دراختیار دانشکده ادبیات قرار گرفت .

تابلو مزبور فردا در مراسم جشن رودکی در معرض‌استفاده عموم قرار خواهد گرفت . این تابلو از نظر طرح وهم آهنگی رنگها واصالت نقشه هاوتزئینات لباس وقالیچه آن یك اثربی نظیر هنر مینیاتور اصیل ایرانی است که مسلما مورد توجه محافل هنری قرار خواهد گرفت .

بهترین عکسهای فوتبال جایزه میگیرد

آقای سرهنك مکری رئیس فدراسیون فوتبال کشور بخبرنگار ما اظهار داشت در نظر است در مسابقات بعدی فوتبال به عکاسانی که موفق شوند بهترین عکس را از مسابقات فوتبال بگیرند جوائزی داده شود .

این جوائز همه ماهه به بهترین عکس ماه فوتبال تعلق می‌گیرد ، کلیه شرکت کنندگان در این مسابقه می‌توانند قبلا به فدراسیون فوتبال کشور مراجعه نموده و اجازه نامه ورود به زمین امجدیه را بگیرند ضمنا عکاسان شرکت کننده در مسابقه عکاسی بایستی دارای مسابقه و کارت عکاسی باشند .

درفدراسیون کشتی

بنابدعوت آقای سرهنك معروفخانی رئیس فدراسیون کشتی کشور کلیه مربیان کشتی کشور در محل دبیرخانه فدراسیون حضور یافته و مراسم معارفه ای بعمل آمد .

ابتدا رئیس‌فدراسیون کشتی‌کشور مطالبی در باره وظایف مربیان‌و آماده نمودن قهرمانان و کشی‌گیران جهت شرکت در مسابقات جهانی ۱۹۵۹ اظهارداشت سپس آقایان بلور و حمیدی از طرف مربیان کشتی کشور انتصاب آقای سرهنك معروفخانی‌را بسمت‌ریاست این فدراسیون تبریك گفتند .

جلسه کمیته فنی

اولین جلسه کمیته فنی فدراسیون کشتی نیز بعد از همین جلسه با حضور رئیس فدراسیون و آقایان قطب ـمحمود پور ـ آندرمـحریری غفاری تشکیل گردید در این‌جلسه تصمیمات قاطعی درباره مسابقات جهانی ۱۹۵۹ اتخاذ شد .

مربیان پیشاهنگی در زاهدان

خبرواصله اززاهدان حاکیست که کاروان مربیان پیشاهنگی عازم پاکستان وارد زاهدان شدند و قرار است امروز باقطار بطرف پاکستان عزیمت نمایند .

جهان ورزش

چهار صد هزار دلار اجرت یك مسابقه

میامی ـرویتر ـ«جرج رافت» هنرپیشه سینما به «فلوید پاترسن» مشت زن سنگین وزن وقهرمان جهان پیشنهاد ۴۰۰۰۰۰ دلار وجه کرده است‌تابایکی ازسه نفر مشت‌زنان‌مهم‌جهان دست‌وپنجه نرم‌کندوی‌پیشنهاد کرده است که مسابقه درماه فوریه آینده درکوبا انجام بگیرد.

رافت صاحب یك کازینو در«هاوانا» است .پاترسن درنیویورك گفت که پیشنهاد رافت راموردرسیدگی قرار خواهد داد. پاترسن اضافه کرد پنج پیشنهاد مشابه از دیگران نیز دریافت کرده است یکی از آنها مربوط به روبرو شدن بامشت زن سنگین وزن انگلیسی در سال ۱۹۵۹ در لندن است .

رکورد جدید شنا

توکیو ـ آسوشیتد پرس ـ دیروز رادیو پکن گفت که «موسیانك سیونك» شناگر چینی مسافت‌یکصد متر رادر ظرف یکدقیقه و ۱۱ر۴ ثانیه شنا کرد . رکورد سابق‌جهانی یکصد متر شنای کرال سینه ازآن «منیشکی» شناگر روسی بود که درمدت یکدقیقه ۱۱ر۵ ثانیه طی کرده بود .

★★ پسر بچه‌ای از یزد بتهران فرار کرده است

عصر دیروز پاسبان گشت‌مامور کلانتری ۹پسر بچه ۱۳ ساله‌ای‌را که در حوالی خیابان برق‌سرگردان بود به کلانتری آورد این طفل‌که خودرا محمود محمودی فرزند غلامحسین دانش آموز کلاس‌پنجم ابتدائی دبستان «میبد» یزدمعرفی میکرد بآقای ستوان زمانی افسر نگهبان کلانتری اظهار داشت تا ۲۰ روز قبل پدرم در یزد بسر میبردم وهرروز بمدرسه میرفتم‌ولی چون پدرم مرا باالاغ دنبال علف میفرستاد واین موضوع سبب عقب ماندنم از درس میشد یزدرا ترك گفته وبه مشهد نزد خاله‌ام رفتم ولی پس از چند روز اقامت اوهم از نگهداری من خودداری کرده گفت .مردم تهران مهمان دوست هستند تو بتهران برو تابتوانی بدرس خواندن ادامه دهی .ضمنا خاله‌ام مرا راهنمائی کرد که‌بطور قاچاق سوار قطار شوم منهم با آنکه پول نداشتم بدون خریدن بلیط خودرا بقطار رسانده وبه تهران آمدم .

بدستور آقای سرهنك بهنام محمود همراه نامه‌ای باداره‌راهنمائی معرفی شد تابوسیله این اداره به یزد اعزام گردد .

محصلی که از یزد فرار کرده

بخاری وچراغ خوراك پزی عامل آتش سوزی

دیشب منزل آقای سعید نفیسی از دودکش بخاری منزل طعمه حریق شد بلافاصله جریان بوسیله تلفن باداره آتش نشانی شهرداری اطلاع داده شد وچند لحظه بعد دو دسته از مامورین آتش نشانی شهرداری بمحل حریق رفته و شیروانی منزل راکه در حال اشتعال بود خاموش کردند .

همچنین دیشب حریقی در منزل بانو شهین واقع در خیابان حاج عبدالمحمود رویدادکه توسط مامورین اداره آتش نشانی شهرداری خاموش شد علت حریق از واژگون شدن چراغ خوراك‌پزی بوده است .

مجروحین تصادفات

دیشب شش نفر باسامی زیر در اثر حوادث رانندگی درتهران مجروح شده وازطرف مامورین پلیس در بیمارستان های‌رازی وسینا وامدادی شیرخورشید سرخ بستری شده‌اند.

عوض موسوی دربخش ۱۱ـحسن احمدی در قلهك ـسید یحیی حسینی ۱۲ساله دربخش۲ـذبیح‌اله‌جودی در بخش ۹ـمحمدشیرازی در بخش ۱۴ خسروسلیمانی دربخش ۳

برنده‌جایزه یك‌میلیون‌ریالی درساری‌میباشد

تاساعت۸صبح امروز ازمراجعه برنده جایزه یك میلیون ریالی بلیطهای فصلی (اعانه ملی) بنگاه بخت‌آزمائی خبری نشد ولی ساعت هشت‌ونیم صبح تلگرافی باین شرح ازساری بآقای‌نسترن‌پور رئیس حسابداری بنگاه رسید :

«بخت‌آزمائی ملی .آقای نسترن‌پور .خوشبختانه جایزه ممتاز یك میلیون ریالی اعانه ملی بوسیله اینجانب در شهرستان ساری فروش‌رفته وبرنده جایزه فعلا درساری میباشد .مهدی نیلچیان فروشنده بخت‌آزمائی ملی» بارسیدن این تلگراف که ازنام ومشخصات برنده نیز در آن ذکری نشده بود معلوم شد که خوش‌شانس‌ترین برنده فصل درساری میباشد واحتمال دارد تایکی دو روز دیگر برای دریافت جایزه خود عازم تهران شود .

حوادث کوناکون

★★★★ سکه پنج ریالی تقلبی بود ★★★

ساعت شش بعداز ظهر دیروز یکی از مامورین کلانتری بخش ۲۲ ضمن معرفی دو نفر بنام عبدالحسین سورچی دوشکه شماره ۳۵۸ وعلی اوسط باربر خیابان جوادیه بافسر نگهبان گزارش داد که حین‌گشت در خیابان بیست متری جوادیه یکی از مامورین پلیس راه آهن‌خود رابمن رسانید وگفت چند لحظه قبل یك قطعه اسکناس پنجاه ریالی رابه علی دادم که آنرا برایم خرد کند علی پنجاه ریالی رانزدیك سورچی دوشکه شماره ۳۵۸ خرد کرد وپولهارا بمن داد ولی ناگهان یکی از سکه‌های پنجریالی ازدستم رها شد وبزمین افتاد ومانندچینی بچند قسمت تقسیم گردید .

این مامور سپس اضافه کرد چون سایر سکه‌های نیکلی شکننده نیستند وی یقین کرده که این سکه تقلبی است واز اینجهت‌باربر ودرشکه‌چی رابکلانتری جلب‌کرده است .

بدستور آقای سروان وادفراز درشکه‌چی بازجوئی شد نامبرده‌گفت من این پنجریالی رااز یکی از مشتریانم گرفته واو را نیز نمیشناسم .پرونده پس از تکمیل برای رسیدگی بیشتر وتحقیق در مورد سازنده وچگونگی ساختن پنجریالی مزبور که تقلبی بود همراه قطعات پنجریالی بدستور آقای سرگرد پیرنیا کلانتر بخش ۲۲ باگاهی ارسال شد .

قاتل زین‌العابدین یگانه دستگیر شد

بقیه‌ازصفحه‌اول

نتیجه بازرسی دیروز

خبرنگار ما از که تا ساعت دو بعد ازظهر (هنگام خاتمه‌بازرسی) در محل حضور داشته و شاهد فعالیت‌های مامورین‌بود گزارش میدهد . با وجود اینکه بانوبلقیس نصیری خواهر مقتول مدعی بودکه اندوخته های برادرش‌بیش ازاز اینها بوده واحتمالا قاتل یا قاتلین‌مقداری از وجوه نقد ویرا ربوده اند حدس زده میشود کسانیکه وارد منزل پیر مرد شده اند بهیچوجه موفق بدستبردی نشده اند زیرا باقی ماندن ۱۸ هزار ریال وجه نقد در جیب شلوار مقتول و سلاح‌ومدارك وی نشانه براین است که قاتل‌یا قاتلین قصد سرقت نداشته اند و شاید اظهار نظر بازپرس مربوط دایر براینکه «باگذشتن هر دقیقه از وقوع قتل موضوع پیچیده تر میگردد» نیز بر همین‌مبنا میباشد که منظور از کشتن پیر مرد چه بوده و بچه علتی بقتل رسیده است.

آشنا بودند ...

خبرنگار ما از مجموع اوضاع و احوالی که تاکنون بچشم خورده استنباط میکند که قتل‌زین‌العابدین یگانه تنها بمنظور سرقت وجوه‌نقد وگنجینه او صورت نگرفته‌است وقاتل یا قاتلین اگر با مقتول‌نسبت نزدیکی نداشته باشند یقینا باوی آشنائی داشته اند زیرا وجود دو فنجان چای بر روی کرسی مقتول براین موضوع حکایت میکند که زین العابدین یگانه قبل از وقوع جنایت مشغول گفتگو با شخص‌و یا اشخاص دیگری بوده و با توجه باظهارات بانو بلقیس که گفته‌است برادرش با اشخاص بیگانه‌معاشرتی نداشته یقین میشود که مقتول‌قبل از مرك با شخص و یا اشخاص آشنائی روبرو شده است زیرا چنانچه اشخاصی که بملاقات زین العابدین یگانه آمده بودند آشنا نبودند مسلما پیر مرد برای دفاع از خود از سلاح کمری که همیشه آنرا در زیر تشك آماده داشته استفاده میکرد .

رئیس آگاهی اظهار نظرمیکند

صبح امروز آقای سرهنك قریب رئیس اداره آگاهی در باره قتل زین‌العابدین یگانه و تحقیقات مامورین اداره آگاهی بخبر نگار ما اظهار داشت : با تفتیشات و تحقیقاتی که بعمل آمده بهیچوجه سرقتی از منزل زین العابدین‌یگانه صورت نگرفته است زیرا هم‌وجوه وهم سلاح کمری‌واثاثیه اوباحضور خواهرش که اظهار میداشت که این قبیل اشیاء را دارد بجای خود باقی بوده وتصور میرود که این قتل از ناحیه کسانی باشد که نظر خاصی نسبت باین شخص داشته‌و ممکن است در مرك وی ذینفع بوده باشند ، از لحاظ ارث و دیگر موضوعات داخلی وخانوادگی در نتیجه تحقیقاتی که تابحال صورت گرفته واقداماتی که بعمل آمده انتظار میرود بزودی در آتیه‌بسیار نزدیکی قاتل دستگیر و تحویل دستگاه عدالت گردد .

وراث میلیونر مقتول

علاوه برابهام چگونگی وقوع‌قتل ومتواری شدن قاتل موضوع‌وراث مقتول که میلیونها تومان ثروت از خود باقی گذاشته مورد توجه میباشد. تاکنون‌بجزبانوبلقیس‌نصیری وحاج علی عیوضی و احمد یگانه که خود را خواهر و برادران‌مقتول معرفی کرده ادعای ارث دارند کسان دیگری خود را وراث زین‌العابدین یگانه معرفی نکرده‌اند وهمانطورکه دیروز باطلاع‌خوانندگان محترم رسید ثروت و دارائی‌مقتول فعلا تحت نظر اداره سرپرستی‌وزارت دادگستری خواهد بود و سپس با انجام تشریفات لازم و تحقیق‌درباره وراث واثبات این موضوع میلیونها تومان ارثیه ای که از این پیرمرد منزوی باقی مانده بین آنها تقسیم خواهد شد وچانچه‌در نتیجه‌تحقیقات معلوم شد که زین العابدین یگانه وارثی نداشته این دارائی مطابق قانون از طرف دولت ضبط خواهد شد مگر آنکه وصیتنامه ای از مقتول بدست آید .

سکه های طلا

دیروز اطلاع دادیم که‌ضمن‌بازرسی منزل‌مقتول یك صندوق آهنی مقفل نیز بدست آمد که همراه سایر اشیاء باداره سرپرستی منتقل‌گردید امروز خبرنگار ما برای اطلاع از محتویات صندوق آهنی باداره سرپرستی مراجعه کرد ولی‌مسئولین امر از اظهاراینکه چه چیزهائی‌در صندوق آهنی بوده خودداری‌کردند ولی بطوریکه خبرنگار ما تحقیقاتی بعمل آورده معلوم شد همانطورکه دیروز حدس زده شده بود درداخل صندوق آهنی مقدارزیادی سکه‌های طلای قدیمی وجود داشته است .

بقراریکه گفته میشد ارزش مسکوکات طلا و نقره ایکه ازداخل چمدان چرمی و صندوق آهنی بدست آمده در حدود یك‌میلیون تومان میباشد .

۱۵ هزار تومان زیر خاك !

ساعت ۵ بعداز ظهردیروزبدستور آقای بهروز افشار رئیس اداره سرپرستی بمنظور صورت برداری از اموال منقول زین‌العابدین یگانه آقای عبدالحسین هیکل نماینده سرپرستی بمعیت نماینده کلانتری وبانو بلقیس نصیری و حاج علی رهبانی عیوضی بمنزل یگانه رفته واز اشیاء منقول در منزل صورت برداری کردند چون برادر وخواهر مقتول مدعی بودند که مرحوم‌یگانه مبالغی وجه نقد رایج اندوخته‌داشته واین وجوه را در گوشه و کنار منزل مدفون کرده است نماینده سرپرستی بجستجو پرداخت و سرانجام در مغازه متروك که‌صندوق آهنی و چمدان کشف شده بود مبلغ یکصد و پنجاه و چهار هزار و هفتاد ریال اسکناس رایج که در نقاط مختلف دکان ودر لابلای‌قطعات کاغذ زیر آجر ها مدفون شده بود بدست آمد و پس‌از شمارش وتنظیم صورتمجلس صبح امروز تحویل صندوق سرپرستی گردید .

باز هم پول هست

بدستور نماینده اداره سرپرستی سپس کلیه آهن آلات و وسائل ساختمانی که‌در محوطه‌حیاط‌ریخته شده بود بدکان مزبور منتقل و مجددا در دکان لاکو مهر شد بانو بلقیس و حاج‌علی هنگام خروج از منزل اظهار میداشتند که وجوه مکشوفه جزء ناچیزی از اندوخته زین‌العابدین یگانه میباشد و وی قسمت اعظم وجوه نقد خود را در اطاقی که بقتل رسیده دفن کرده و باز هم در جاهای دیگر منزل پول نقد موجود میباشد . چون بدستور آقای فرشاد بمنظور حفظ آثارجرم اطاق محل سکونت مقتول لاك و مهر شده بود جستجو برای پیدا کردن این دفینه که مورد ادعای‌بانو بلقیس است موکول باجازه بازپرس گردید سمنا ۶ تخته قالیچه‌گرانبها نیز در یکی‌از اطاقها بدست آمد که باداره سرپرستی منتقل شد .

سك پیرمرد زوزه میکشد

در تمام مدتی که‌مامورین مشغول صورت برداری بودند سك نگهبان مقتول که‌در حیاط زنجیر شده‌است زوزه میکشید و سعی داشت که خودرا خلاص کند . از روز وقوع قتل تاکنون این سك که شاید شاهد بقتل رسیدن اربابش بوده بوسیله پاسبان محافظ منزل تغذیه میشود .

از ورات مدرك خواستند

یکی‌از خبرنگاران ما کسب اطلاع کرد که صبح امروز بانو بلقیس و حاج علی رهبانی که خودرا خواهر و برادر زین‌العابدین یگانه معرفی

بقیه درصفحه نوزدهم

چند خبر در چند سطر

● عصر دیروز مسافری بنام‌صادق فرزند ستار اهل قم که پس‌ازمراجعت از سفر مشهد در یکی از مسافرخانه های خیابان ناصر خسرو سکونت کرد ۵بود ناگهان درگذشت .

● عصر دیروز یکی‌ازمامورین‌کلانتری ۹ درنتیجه دادوفریاد عده‌ای‌درخیابان ناصر خسرو جوانی راکه فرار می کرد دستگیر کرد. این جوان که‌محمد فرزند حسین‌نام دارد متهم بود که چند عدد شلوار دوخته را از مغازه ای واقع دراین خیابان سرقت کرده است. آقای ستوان زمانی افسر نگهبان کلانتری پس از بازجوئی متهم را به‌آگاهی فرستاد.

● دیشب زن ۱۸ساله‌ای بنام‌توران جوانرودی باخوردن مقداری تریاك خودرا مسموم کرد وساعتی بعددربخش مسمومین درگذشت . شوهر این زن مدعیست که‌همسرش در نتیجه اصرار مادر خود هاجر دایر به‌پنهان کردن تریاك قاچاق برادرش دست بانتحار زده‌است . پرونده این موضوع‌بدستور آقای سروان خطیبی معاون کلانتری ۲۰ بدادسرا فرستاده شد .

● ساعت هفت بعداز ظهر دیروز بین دونفر بنام شاطر احمد و امیر رستمی در باغ‌فردوس نزاعی درگرفت وامیر رستمی درحالیکه دریك‌آرایشگاه مشغول اصلاح صورت خودبود با چاقوی شاطراحمد مجروح شد . مجروح توسط مامورین کلانتری ۱۵ به‌بیمارستان اعزام شد و پرونده‌همراه ضارب توسط‌آقای ستوان افراسیابی بدادسرا ارسال گردید .

دیروز شعبه اول دادگاه جنائی بریاست آقای واصف جوانی بنام هوشنگ فرزند داراب راکه باتهام قصد ربودن زنی تحت‌تعقیب قرار گرفته بود بعلت فقد دلیل از اتهام وارد ۵تبرئه‌کرد.

نیمه شب گذشته یکی از مامورین کلانتری ۲۰ در خیابان سیمتری مشاهده کرد مرد قوی هیکلی‌جلوی یك تاکسی را گرفته وقصد دارد مسافر آنرا پیاده کرده و محتویات جیب اورا خالی کند . مرد قویهیکل بادیدن پاسبان بطرف وی حمله‌برده اورا مجروح ساخت ولی دراین‌موقع فنجان چای بر روی کرسی مقتول

بسکتبال در جنوب

آقای سلیمی رئیس فدراسیون باسکتبال کشور جهت نظارت در مسابقات بسکتبال اهواز ومسجد سلیمان برای مدت۵ روز به‌آنصوب عزیمت نمود .

دراین مسابقات آقای سلیمی به تشکیلات بسکتبال اهواز وآبادان نیز صورت اساسی خواهد داد .

پایان دوره شورایعالی فرهنك

دوره قانونی شورای عالی فرهنك تمام شد وبزودی اعضای دوره‌جدید شورا از طرف وزیر فرهنك‌پیشنهاد شده وبامر شاهنشاه شروع بکار خواهد کرد .

مسابقات‌کشتی آزادباشگاهها

امروز ازطرف آقای سرهنك معروفخانی رئیس فدراسیون کشتی اعلام‌شد که مسابقات کشتی آزادباشگاههای اختصاصی ازتاریخ ۱۱دیماه آغاز خواهد گردید .

حریق در انبار دخانیات اردبیل

خبر نگار ماازاردبیل گزارش میدهد. روز گذشته در انبار دخانیات اردبیل حریق خطرناکی‌اتفاق افتاد ولی بلافاصله بافعالیت روسای دارائی، شهربانی وکارکنان شهرداری والافراد ژاندارم خاموش گردید .

خبر نگار ما اضافه می‌کند اگر بلافاصله برای اطفای حریق اقدام نمی شد کلیه انبارهای دخانیات مشتعل وطعمه حریق می‌گردید .

هنوز علت بروز حریق روشن نشده وقضیه از طرف مقامات انتظامی تحت تعقیب است .خسارات وارده جزئی می‌باشد .

جمجمه‌وسکه‌هائی که‌ازاز بزرك تاریخی

بقیه‌از صفحه اول

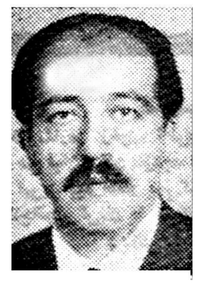

آقای تولی

کرده بود درمیان گذاشت در نتیجه قرار شد سکه‌ها و جمجمه ضمن صورت مجلسی به‌آقای فریدون توللی تحویل گرددوایشان باتفاق مامورین ژاندارمری درمحل مزبور مطالعاتی انجام دهد .

اهمیت این کشف ازاین نظر که محل آن در دوفرسنگی کارگاه‌کاوشهای علمی باستانشناسی فسا واقع‌است چند برابر میگردد و ثابت میکند که دراعصار گذشته تمدن بسیار عظیمی در صفحات جنوبی ایران مخصوصا حوزمشهرستان فسامستقربوده‌وباید ازاز این تمدن بزرك پرده برداشته شود .

کشف ظرف منقوش

درروز ۲۶آذر ازکارگاه حفاری علمی باستان شناسی در « جلیان » فسا یك ظرف سفالی منقوش متعلق بعهد ماقبل تاریخ کشف گردید که‌کاملا سالم می‌باشد واز عظمت گذشته‌فارس وتمدن درخشان آریائی حکایت میکند ظرف مزبور توسط آقای فریدون توللی که‌برحفاری علمی مزبور نیز نظارت دارد بشیراز حمل گردید .

آقای‌فریدون‌توللی درباره کشف واهمیت ظرف مزبور گفت چنین‌بنظر میرسد که ظرف مزبور متعلق بهشش هزارسال‌قبل باشد زیرا شباهت کاملی میان نقوش این ظرف باظروف مکشوفه از تپه‌تاریخی «سیامك»کاشان که سالها‌پیش توسط آقای دکتر گیرشمن رئیس هیئت حفاری علمی فرانسه مورد کاوش قرار گرفت‌موجود می‌باشد وبطور خلاصه پیدایش ظرف مزبور نشان‌میدهد که‌کارگاه حفاری جلیان فسا همانطوریکه پیش‌بینی میشد واجدکمال اهمیت است وباید اداره کل باستان شناسی برای‌توسعه حفاریهای علمی مزبور اقدامات‌مجددانه تری معمول دارد تابتوان گذشته درخشان این سرزمین کهنسال را مورد مطالعه قرارداد .ضمنا همزمان باکشف ظرف مزبور تعداد زیادتری نیز چاقوهای سنگی وآلات‌وادوات‌عصر وتزئینات زنانه آن ادوار بدست آمده که‌بنوبه خودشایان اهمیت است .

ابعاد چاه تاریخی

خبرنگارما از آقای فریدون توللی درخصوص ابعاد چاه عمیقی که در کمرگاه کوه شرقی جلیان دردل‌سنك حفر شده وشاید در عصرساسانیان ازاین چاه برای دفن اجساداستفاده میشده توضیحاتی خواست .درپاسخ گفت طول وعرض دهانه‌چاه مزبور۲۵۰ در۲۷۰سانتیمتروعمق‌آن‌متجاوزاز۶پنجاه متر می‌باشد که البته قسمتی از آن بمرور زمان مملو ازسنگریز شده و باید خالی شود ومکنست ضمن‌خالی کردن چاه بتوان ازحقایق مبهم‌زندگی مردمی که دراین سامان بنیان یك تمدن بزرك راگذاشته‌اند پرده‌برداشت

این چاه درمحل بنام چاه «نعلکی» نامیده میشود وچند متر بالا تراز آن برقله‌کوه آثار زیادی ازساختمانهای متعدد ویران شده مشاهده میگرددکه بصورت ظاهر همگی مربوط بدوره ساسانیان می‌باشند .

بستون چهار حرکت کنید

امروز این اطلاعیه ازطرف شهربانی کل‌کشور صادر شده‌است :

چون ازروز جمعه پنجم دیما مخیابانهای فردوسی‌و سعدی واسلامبول‌یك طرفه میشود بدینوسیله به‌رانندگان کلیه‌وسائط نقلیه موتوری اعم از شخصی- کرایه -تاکسی . اتوبوس اخطار میشود که در این خیابانها در چهار ستون پشت‌سر هم حرکت وبهیچوجه حق سبقت گرفتن ازیکدیگر نخواهند داشت رانندگانیکه برخلاف این دستور رفتار نمایند فورا جلب و تسلیم دادگاه شده وازحرکت وسیله نقلیه آنان جلوگیری خواهدشد.

واردات نفت انگلیس از ایران به دوبرابر رسیده است

امروز وزارت بازرگانی انگلیس اعلام کرد که‌دریازده ماه گذشته‌انگلستان ۴۳ میلیون لیره از ایران نفت‌وارد کرده واین‌رقم تقریبا دو برابر رقم مدت مشابه سال قبل است .

ضمنا همین آمار حاکی است که‌واردات ایران ازانگلستان نیز چهار میلیون لیره ترقی کرده وتاآخر ماه نوامبر به۳۶ میلیون لیره رسیده و حال آنکه واردات تمام سال قبل ۳۵٫۰ میلیون لیره بود.

دریازده ماه گذشته قریب دو میلیون لیره پنبه نیز بانگلیس صادر شده‌است .

عزیمت بقزوین برای تحقیقات علمی

امروز ازطرف آقای صمیمی رئیس موزه ایران باستان آقای حاکمی‌موزه‌دار موزه بقزوین عزیمت نمود تادرباره نامه‌ای که وزارت کشور راجع بشایعه کشف قبر حسن صباح بوزارت فرهنك ارسال داشته تحقیقات علمی بعمل آورد.

تبریکات

جناب آقای ابتهاج مدیریت عامل محترم سازمان برنامه

کارکنان شرکت سهامی مصالح ساختمانی از حسن انتخاب آقای حسین رجائی بمعاونت شرکت که از کارمندان صدیق و شایسته سازمان برنامه هستند خرسند بوده واین انتصاب را به حضور آن‌جناب واولیاء سازمان برنامه و آقای مهندس شیردل‌مدیر عامل‌شرکت‌صمیمانه تبریك عرض مینماید . آ-۲۳۴۵۷

جناب آقای مشار فرماندار محترم شمیرانات

ساکنین و مالکین قراء شرق شمیران انتصاب آقای محمود وزیرپور بخشدار محترم و نجیب شمیران را بمعاونت آنجناب تبریك میگویند .

آ-۳۴۴۹۰ از طرف قراء شمیران حاج علی ناطقیان

جناب آقای منصور خواجه نصیری

انتصاب جناب عالی‌را بمقام‌مدیریت کل آمار عمومی وزارت کشور صمیمانه تبریك عرض مینمایم .

آ-۳۴۴۳۶ کفیل شهربانی بندر پهلوی- سروان گلستانه

تقدیم استوارنامه بحضور شاهنشاه

ساعت ۱۰ ونیم‌صبح امروز آقای کارلوگوستاولرنا سفیر کبیر آرژانتین درکاخ مرمربحضور شاهنشاه شرفیاب گردید وطی مراسم رسمی استوار نامه خودرا تقدیم نمود.

وهمچنین درساعت ۱۱ ونیم نیزآقای احمد شیخ‌ایشمید وزیر مختار اندونزی درکاخ مرمربحضور شاهنشاه شرفیاب گردید واستوارنامه خودرا تقدیم نمود .

قاسم بطرف کمونیسم میرود

بقیه از صفحه اول

این خط مشی راقبول نمود و به کمونیستهای عراق قول‌داد اعلاء را بین کشاورزان تقسیم نمایدو قرارداد نفت راباکمپانی نفت عراق لغو کند اما مسلم بود که‌انجام‌این‌وعده‌ها کارآسانی نیست .

طرف مخاطب قاسم دراین مذاکرات اسماعیل بوستانی کمونیست کهنه کار عراق‌بود که‌از سال ۱۹۳۶ به پاریس تبعید شده‌بود .

توافق مخفی بوستانی وقاسم مورد تایید طرفداران اوقرار نگرفت ودر حزب کمونیست عراق انشعابی‌حاصل شد .

طرفداران بوستانی بامخالفت‌حزب بعنوعده‌ای از کارگران موافق‌ناصر روبرو شدند ودرخود حزب‌کمونیست نیز فراکسیونی در حالیکه بوستانی باقاسم‌درباره تعویق انتخابات‌عمومی توافق کرده بود خواستار فوری‌این انتخابات بود .

درباره نظر قاسم راجع به‌فعالیتهای کمونیستی درعراق این دیپلمات اظهار داشت : قاسم باوجود توافقی که‌با کمونیستها نموده هنوز چند تن ازرهبران آنها راکه درزمان رژیم سابق زندانی شده‌بودند آزاد نکرده است .

طبق‌اظهار یکی‌از عراقی هائی که‌بازنزال قاسم ازبدوکودتاهمکاری داشت علت آزادنکردن بقیه سران کمونیست این‌است که‌این سران بمحض آزادی بدون شك به‌فراکسیون مخالف قاسم خواهند پیوست ،ولی درمورد لغوقرارداد نفت قاسم مجبور است دیر یازود باین تعهد عمل نماید زیرا درغیر این صورت‌کمونیستهااز پشتیبانی اودست خواهند کشید و حتی دست بتوطئه‌کودتائی علیه‌قاسم خواهند زد .

(بطوریکه دراخبار خارجه امروز ملاحظه میشود قاسم قرارداد نفت بصره رالغو کرده‌است)

در صورتیکه کمونیست‌هابخواهند بارژیم قاسم مخالفت نمایند بدون شك عمراین رژیم کوتاه خواهدبود زیرا گرچه قاسم از حمایت کامل ارتش برخوردار می‌باشد ولی‌برکناری عارف موجب بروز مخالفتهائی بااودر بین افسران ارشد شده‌است .

علاوه برکمونیستها اکنون وضع اکراد نیزدر مقابل قاسم نامعلوم است و باوجوداینکه قاسم به‌اکراد قول استقلال داخلی داده‌است هنوز بآن وفاننموده رهبران اکراد مخصوصاملا مصطفی بارزانی‌بارهبران‌حزب‌کمونیست تماس نزدیك دارند و اقدامات آنها در اغلب جهات مترادف است .

درباره آینده عراق این دیپلمات اظهار داشت بعقیده من در صورت روی کارماندن قاسم عراق بطرف کمونیسم خواهدرفت مگر اینکه دول غرب بتوانند اورا ازهمکاری با کمونیستها منصرف نمایند در این صورت نیزباید قبلا قاسم بتواند سدی درمقابل قدرت کمونیست‌ها بوجود بیاورد وبا شرائط فعلی کمان‌نمیرود قاسم قدرت مخالفت با آنها داشته باشد .

قاتل زین‌العابدین یگانه

بقیه‌از صفحه اول

می‌کند باداره سرپرستی وزارت دادگستری مراجعه ودر صدد مطالبه میراث برادر خود برآمدند . از طرف اداره سرپرستی بآنها جواب داده شد که بمنظور اثبات نسبت خود با مقتول با شناسنامه های خود مراجعه‌نمایند تا پس‌ازانجام‌تشریفات قانونی در دادگاه بخش و انتشار آگهی انحصاروراثت نسبت‌باسترداد اموال مقتول بآنها اقدام شود . بانو بلقیس امروز ضمن مراجعه باداره سرپرستی بخبرنگار ما میگفت از دیروز صبح تا بحال که در جستجوی گنجینه برادر مقتولم می باشم از شدت ناراحتی قادر بغذا خوردن نشده‌ام و امروز برای‌دریافت جواب خود آمده‌ام تا بعد شروع باستراحت کنم .

قاتل پیدا شد

همانطوریکه در بالا گفته شد آقای سرهنك قریب رئیس اداره آگاهی در روز وقوع قتل و امروز بخبرنگار ما اظهار داشته بود که بنظر اینجانب قاتل از بستگان‌مقتول است این حدس رئیس آگاهی بحقیقت پیوست و بالاخره یکی‌از بستگان مقتول بنام حسن یگانه که برادر زاده وی میباشد واز طرف مامورین آگاهی دستگیر شده بود ساعت دو بعداز ظهر امروز اعتراف کرد که وی بخانه عموی خود رفته واز او مبلغی پول خواسته است و چون عمویش از دادن‌پول خودداری کرده و بارها نیز باوجود ثروت بیکران خود از کمك باو خودداری میکرده با چند ضربه محکم باجسم سنگینی بسر زین‌العابدین کوبیده ویرا بقتل رسانیده و سپس از منزل خارج شده است حسن یگانه که جوان ۲۲ ساله‌ایست کفاش می باشد و اینك تحقیقات مامورین آگاهی از وی ادامه دارد .

•••

با دستگیری قاتل زین‌العابدین یگانه بوسیله اداره آگاهی که‌تحت نظر آقای سرهنك قریب قرار دارد میتوان گفت این دومین کشف‌مهم اداره آگاهیست که در عرض‌مدت کوتاهی صورت گرفته است‌همان طورکه خوانندگان محترم اطلاع دارند چندی پیش نیز مامورین‌اداره آگاهی موفق بدستگیری سارقین فروشگاه ارج شده بودند .

مصاحبه تلویزیونی وزیرمشاور

ساعت هشت‌ونیم بعداز ظهر دیروز آقای دکتر کاسمی وزیر مشاور طی یك‌مصاحبه تلویزیونی به سئوالاتی که ازایشان شده‌بود به تفصیل پاسخ گفت وضمن آن‌درباره چگونگی بجنبش‌درآوردن‌نسل‌جوان کشور واینکه برای نگهداری تیپ جوان‌چه‌باید کرد‌مطالب‌مشروحی بیان داشت .

ورود

آقای دکتر محسن صالحی که سال گذشته برای مطالعه دررشته بیماری های کودکان بکشورفرانسه عزیمت کرده بود به تهران وارد شد

جوان ۲۹ساله‌ای که ۱۱سال‌داشت!

بقیه درصفحه هفدهم

اداره نظام وظیفه درتمام موارد اشکالاتی ازاین قبیل را رعایت کرده است مثلا بارها در مورد استخدام مشمولین نظام وظیفه بخصوص در مؤسسات ملی تاکید کرده است که آقایان روسای موسسات باید باتوجه بمواقع‌سرباز گیری که ممکن است لطمه بکار آنها وارد آورد از استخدام‌مشمولین خود داری نمایند .

در حوزه تهران

مشمولینی که‌بترتیب فوق جلب شدند بوسیله کامیونها بحوزه تهران اعزام ودر آنجا تحویل گردیدند . حوزه تهران بوضع کاملا محسوسی‌در رسیدگی بکار یك یك مشمولین اقدامات ضروری معمول میدارد سرکار سرهنك «ویدا» رئیس جدید حوزه مواردی مختلف جهت تسریع در کار آقایان مشمولین اتخاذ کرده وشخصا در مورد شکایت یکایك مشمولین رسیدگی میکند .

امروز مراجعات حوزه تهران از مشمولین عادی که جلب واعزام‌شده بودند منظره جالبی بخود گرفته‌بود. سرکار سرهنك ویدا در محوطه‌حوزه باتفاق چند نفر از مامورین نظام وظیفه ایستاده‌بود واز کلیه مشمولین سئوالاتی درمورددادعاهائی که‌می‌کردند می‌نمود چنانچه جوابها قانع کننده نبود یکسر بطرف چادر سربازان اعزامی رهسپار شده ودر صورتی که‌مشمولین مدعی بمعافیت بودند پس‌از رسیدگی فورا مرخص میشدند.

مخصوص

بانوان

مانتو : از انواع مختلف پارچه های انگلیسی مخصوص زمستان از:

۲۴۰۰تا۴۵۰۰ریال

پوشش خوش‌پوش

اول لاله‌زار

ساعات کار : صبحها ۹ تا ۱۲½ بعداز ظهرها ۳ تا ۸½

لاله‌زار - اول رفاهی

آ-۳۴۲۲۶

پیشگاه مبارك اعلیحضرت همایون شاهنشاهی

هنایات وتوجهات مخصوص ذات اقدس شهریاری که‌یکی‌پس‌ازدیگری بوسیله تیمسارسرلشگر ضرغام وزیر محترم کمرکات وانحصارات شامل حال کارگران کارخانجات سیلوی تهران میشود جزیانثارخون خود درراه آن پدرتاجدار جبران پذیر نمیباشد .اعلیحضرتا شروع ساختن خانه برای کارگران که دیروز اولین کلنك آن بنام نامی شاهنشاه معظم‌از طرف تیمسار سرلشگرضرغام بزمین‌زده شد قلبهای خانواده عموم‌کارگران را خشنود نمود امیدواریم که‌خداوند بزرك آن شاهنشاه محبوب رعیت‌پروررا درپناه خود سلامت وموفق بدارد .

نماینده‌کارگران کارخانجات سیلوی تهران -سیفی آ-۲۳۴۲۳

چگونه میتوان زمین را خوب فروخت

زمینهای بایر وپست وبلند را باهمکاری کارشناسان ما درکمترین مدت بوسیله تراکتورهای شرکت سهندشت به‌بهای نازل تسطیح وتقسیم بندی نمائید تابتوانید برای آبادی وساختمان بقیمت خوبی بفروش رسانید.

شرکت سهندشت تلفن ۲۶۷۱۳

آ-۳۴۳۹۲

اخطاریه دادگاه بمبئی از سوی آقای بهرام خسرو سمندی

اخطاریه شماره ۱۰۳۷ سال ۱۹۵۷ محکمه حقوقی بمبئی

مدعی بهرام خسرو سمندی

مدعی علیه آقایان

۱- کاوس جی رستم ایرانی

۲- بهرام اردشیر روشن روان

۳- فرهاد ذوالفقار نعمت اله بائی

۴- بختیار رشید

۵- خدارحم مهربان

۶- مهربان اردشیر

به آقایان نامبرده بالا بدینوسیله اخطار میشود که شخص مدعی‌نسبت به شرکت نان پزی اتحادیهٔ هند یا نان پزی ناز واقع در بمبئی طبق مدارك رسمی مورخه ۳۱ دسامبر ۱۹۵۵ و۳۱ مارس ۱۹۵۶ وهمچنین اسناد شرکتنامه مورخه ۳۱ آوریل ۱۹۵۸ وقرار داد بکار انداختن شرکت مورخه ۷ آوریل ۱۹۵۶ به شرکاء نامبرده بالا عرضحال داده ودادگاه طبق ماده ۴۰ قانون مدنی هند شروع برسیدگی بکار شرکت نان پزی اتحادیه هند یا نان پزی ناز واقع در قسمت تحتانی ساختمان جواهری بشماره ۲۶-۲۵ چهار راه جکوب (یعقوب) در بخش یازده‌بمبئی نموده وبدینوسیله به خوانده شدگان نامبرده بالا اخطار مینماید که در تاریخ ۲۱ ژانویه سال ۱۹۵۹ ساعت یازده صبح شخصا یا وکیل آنها در محکمه حاضر وبهرسشهای محکمه پاسخ دهند در صورت عدم حضور هریك از آنها دادگاه در غیاب آنها رای صادر خواهد نمود.

بتاریخ ۱۲ ژوئیه سال ۱۹۵۷ مهرمحکمه‌حقوقی‌بمبئی دوم‌دسامبر۱۹۵۷ ۱۹۵۷

آدرس وکیل مدعی شرکت چنراپتی خیابان ۱۳۹ مدو فورت بمبئی هندوستان آ-۲۳۳۴۱

از فردا صبح در دو سینمای

رکس - رویال

THE TITANIC BATTLE OF WORLD WAR II!

FORGE ACROSS THE GREAT LIBYAN DESERT WITH THE YANK TANK MAN AND HIS BUDDIES!

COLUMBIA PICTURES presents
A WARWICK PRODUCTION
VICTOR MATURE · LEO GENN

وقت برای مُردن نیست

ANTHONY NEWLEY · BONAR COLLEANO
ANNE AUBREY and introducing LUCIANA PALUZZI
Written by RICHARD MAIBAUM and TERENCE YOUNG
Directed by TERENCE YOUNG
Associate Producer, PHIL C. SAMUEL
Produced by IRVING ALLEN and ALBERT R. BROCCOLI
A WARWICK PRODUCTION · A COLUMBIA PICTURE

the sensational Italian discovery LUCIANA PALUZZI

Produced on the actual North African desert battleground in CINEMASCOPE TECHNICOLOR

سینماسکوپ- رنگی باشتراك ویکتورماتیور-لئوگن

شروع سانسها درکس: ۱۰صبح- ۳۰ر۲- ۳۰ر۴- ۳۰ر۶- ۸ر۳۰ درسینمارویال ۱۰ر۳۰صبح- ۳-۵-۷-۹بعدازظهر

آ-۳۴۶۰۴

سومین‌هفته‌نمایش‌شاهکار معروف‌جهانی اتللو درسینما مشعل لاله‌زار کوچه خندان آ-۳۴۴۸۲

(گوگومبیل آلمانی)اتومبیل زیباومحکمی که‌همه‌خانواده‌ها میتوانندخریداری کنند نشانی شرکت‌سهامی شادفر خیابان‌شمیران تلفن۳۶۵۵۲ آ-۳۴۳۹۸

اطلاعات

سه‌شنبه دوازدهم جمادی الاخر ۱۳۷۸ ـ بیست وسوم دسامبر ۱۹۵۸

سال سی وسوم ـ شماره ۹۷۹۶

کمیته برگزاری جشن بنیاد شاهنشاهی ایران

ساعت پنج بعداز ظهر امروز اولین کمیته برگزاری مراسم جشن دو هزار ویانصدمین سال تاریخ پیدایش شاهنشاهی در ایران باشرکت آقایان علاء وزیر دربار شاهنشاهی ،علی‌اصغر حکمت وزیر امورخارجه دکتر مهران وزیر فرهنگ ، دکتر فرهاد رئیس دانشگاه ، سناتور تقی‌زاده ، محمد حجازی ، دکتر شفق ، سپهبد جهانبانی ـ سعید نفیسی تشکیل میشود و آقای شجاع‌الدین شفا سخنگوی وزارت دربار نیز در این جلسه شرکت می‌کنند . این کمیته بامر شاهنشاه تشکیل میگردد و مامور تهیه طرح مربوط به جشن های پیدایش شاهنشاهی در ایران خواهد بود .

باافزایش نرخ گوشت مخالفت شد

امروز کمیسیون رسیدگی به‌تقاضای شرکت گوشت در مورد افزایش نرخ گوشت دردفتر آقای عقیلی معاون شهرداری تهران تشکیل شد.

در جلسه مزبور که تاساعت یك بعداز ظهر بطول انجامید به اظهارات مدیر عامل شرکت گوشت رسیدگی بعمل آمد وکمیسیون با افزایش نرخ گوشت مخالفت کردوقرارشد پس از«کیل»گیری ورسیدگی‌های دقیق چنانچه لازم باشد کمیسیون مجددی‌تشکیل شود .

پس‌از پایان کمیسیون خبرنگار مابا‌آقای عقیلی معاون شهرداری تماس گرفت، وی‌بخبرنگار ماگفت شهرداری تهران درحال‌حاضر موافق باافزایش نرخ گوشت نیستو فروشندگان بایدگوشت را ازقرار کیلوئی ۴۳ ریال بفروش رسانند وبرای بازرسی شدید دراجرای نرخ مزبور باداره خوار‌بار وکلیه برزنها دستور داده شد که‌درمورد نرخ گوشت نظارت کامل بنمایند.

فقط چهار کشتی در انتظار نوبت

سخنگوی وزارت گمرکات وانحصارات امروز گفت :

گزارش تلفنی رسیده از خرمشهر حاکی‌است بااینکه از چند روز قبل بارندگیهای نسبتا شدیدی دربنادر جنوب شروع شده وهنوز ادامه دارد معهذا کار تخلیه وبارگیری کشتی هادرتمام ساعات شبانه روز بخوبی جریان داشته ودر میزان تخلیه وبارگیری افزایش‌قابل‌ملاحظه‌ای پدید آمده‌است .

طبق همین گزارش فعلا هفت‌کشتی دراسکله ویك کشتی بروی شط بوسیله دوبه مشغول تخلیه هستند وفقط چهار کشتی درحال‌حاضر منتظر نوبت‌اند که آنهم ظرف چندروز آینده بکلی تخلیه خواهند شد .

کار اطفال کمتر از۱۲ سال ممنوع گردید

امروز آقای دکتر جمشید آموزگار وزیر کار بخبرنگار مااظهارداشت طبق قانون جدید کار که قریبا تصویب واجرا میگردد هرکسی که بهرعنوان بدستور کارفرما درمقابل دریافت مزد یا حقوق کار بکند کارگر شناخته میشود .

بنابراین کلیه کارکنان دستگاه‌های تجارتی ازدربان گرفته‌تاماشین نویس ـ حسابدار و سایر کارکنان مشمول قانون کارهستند ومقررات قانون ازنظر شرایط ساعات کار ـ مزد ومقررات بیمه‌های اجتماعی شامل آنان میگردد.

وزیرکار افزود: طبق یکی ازمواد قانون مزبور که بتصویب‌هم رسیده کارکردن اطفال کمتر از ۱۲سال حتی بعنوان کارآموزی ممنوع گردیده‌است .

هنگام شرکت درعید کریسمس باین نکات توجه کنید

امروز این اعلامیه ازطرف شهربانی کل‌کشور صادر شده‌است :

بمناسبت عیدکریسمس ونزدیکی ژانویه وکثرت ایاب وذهاب‌شبانه و اجتماع برگزارکنندگان جشن درکافه ها وهتلها مراتب زیر از طرف‌شهربانی کل باستحضار عامه میرسد .

۱ـ مامورین اداره راهنمائی ورانندگی وپلیس انتظامی درتمام مدت‌شب مراقب کلیه جریانات ایاب وذهاب وانتظامات اماکن عمومی‌خواهند بود از رانندگان وسایل نقلیه موتوری اعم ازشخصی وگرایه تقاضا میشود که در مراعات مقررات عبور ومرور مخصوصا احتراز ازسرعت باماموربن پلیس همکاری ومساعدت نمایند وهیچ راننده‌ای حق ندارد پس‌از صرف مشروب الکلی بهدایت وسیله نقلیه اقدام کند.

۲ـ بماموربن انتظامی دستور داد مشد رانندگانی راکه مشروب الکلی صرف کرده باشند متوقف ووسیله نقلیه بهرکس متعلق باشد از حرکت بازداشته ورانندە متخلف رابکلانتری جلب و طبق مقررات قانون تعقیب نمایند .

۳ـ درمورد حفظ انتظامات داخلی اماکن عمومی‌ماموربن مخصوص بالباس آزاد گمارده شده‌اند وهرکس خلاف نظم عمومی‌رفتار نماید بلافاصله اخراج و بکلانتری جلب خواهد شد.

انتظار میرود که‌کلیه شرکت کنندگان دربرقراری جشن تجدید سال بامراعات مقررات مربوطه وحفظ نزاکت مساعدتهای لازمه را با ماموربن انتظامی مبذول فرمایند.

در ضمن باطلاع عموم میرسد که‌برای شب کریسمس وشب ژانویه ازطرف بهداری شهربانی چهاردستگاه آمبولانس باوسایل لازم‌طبی درنقاط زیر برای‌تمام مدت شب آماده کار خواهدبود.

۱ـ مقابل کلانتری تجریش . ۲ـ مقابل اداره راهنمائی ورانندگی

۳ـ کلانتری ۳ ۴ـ اداره بهداری شهربانی کل.

وکسانیکه احتیاج بکمك‌فوری پلیس داشته باشند میتوانند به این تلفن‌ها مراجعه نمایند .

۳۰۵۲۱۵ـ آجودانی کل. ۳۰۳۱۲۷ـ اداره پلیس‌تهران‌ـ۳۰۳۶۱۴اسر تگهبان اداره راهنمائی ورانندگی . ۵۲۸۲۵ شعبه تصادفات راهنمائی و رانندگی .

تلگراف تبریك شاهنشاه بژنرال دوگل

بقرار اطلاع از طرف اعلیحضرت همایونی بمناسبت انتخاب ژنرال شارل دوگل بریاست جمهوری فرانسه تلگراف تبریکی مخابره گردیده است .

افتتاح ناحیه یك دادسرای تهران

آقای دکتر هدایتی وزیر دادگستری پس ازافتتاح ناحیه یك دادسرا هنگام خداحافظی باآقای منوچهر پرتو دادستان تهران

بطوریکه دیروز باطلاع خوانندگان محترم رسید آقای دکتر هدایتی وزیر دادگستری مقارن ظهر ناحیه یك دادسرای تهران را در خیابان آمل افتتاح کرد .آقای منوچهر پرتو دادستان تهران پس ازحضور آقای دکتر هدایتی گزارش مشروحی درباره نواحی هشتگانه دادسرا بیان داشت وسپس وزیر دادگستری ببازدید پرداخته وآقایان صفی‌نیا رئیس شعبه ۳۳ دادگاه جنحه وعالی بازپرس ناحیه یك، یمینی دادیار وفریدون پراوی رئیس دفتر، سعید حاذق‌اعظم مدیر دفتر ومحمودی منشی بازپرسی بایشان معرفی شدند وآقای وزیر دادگستری پس ازآنکه دستوراتی درباره تسریع درکارها صادر نمود ناحیه یك دادسرا را ترك‌کرد .

ازصبح امروز قضات وکارمندان این ناحیه شروع بکارکرده‌اند.

درمجمع عمومی شرکت بیمه بشتریان بیمه عمر خانه میدهند

بقیه از صفحه اول

این جلسه برنامه کارهای آینده شرکت بیمه ایران و همچنین کار هائی که هم‌اکنون در دست اقدام دارد بررسی گردید و قسمت هائی از آن مورد تصویب مجمع قرار گرفت .

بطوریکه خبرنگار ما گزارش‌می دهد. درجلسه امروز طرح مربوط‌به طرز جدید بیمه عمر که از طرف آقای دکتر مشرف نفیسی مدیر عامل شرکت تهیه شده بود مورد موافقت مجمع قرار گرفته است .

بموجب این طرح بجای‌واگذاری سرمایه نقد به‌کسانی که بیمه‌عمر میشوند خانه داده خواهدشد. برای اینکار مجمع عمومی تصویب نمود که اعتباری در اختیار هیئت‌مدیره شرکت گذاشته شود و شرکت مقدمات اجرای طرح را فراهم نماید.

طبق طرح تنظیمی شرکت بیمه یك برنامه عظیم ساختمانی را بمرحله اجراخواهد گذاشت و سالانه در حدود سیصد میلیون تومان صرف خرید زمین وبنای‌ساختمان‌خواهدنمود.

مشتریان بیمه عمر بسته بمیزان بیمه وارزش خانه درخواستی خود از ده تا چهل هزار ریال بعنوان ودیعه به‌بیمه خواهند پرداخت وپس از انجام تشریفات لازم بلافاصله خانه مربوطه ساخته شده وبه‌بیمه‌شده‌داده خواهد شد وتاتاریخ تحویل قطعی که پایان مدت بیمه عمر است مبلغی بعنوا ن‌اجاره دریافت خواهد شد . شرکت بیمه ایران برای اجرای این طرح باکمپانی‌های بزرك خانه سازی خارجی ودر صورت امکان داخلی قراردادهائی منعقد خواهد نمود . موضوع دیگری که در جلسه امروز مورد موافقت قرار گرفته ساختمان یك مهمانخانه مناسب در زنجان میباشد .

نصب لوله سوم برای انتقال ـ بقیه از صفحه اول

صنایع ایران را رسیدگی نموده بود مطرح گردید و مذاکرات مشروحی پیرامون این بانك و شرایط تشکیل آن بعمل آمد و در پایان مقرر گردید دولت ایران نظر قطعی خودرا نسبت به اعتباراتی که بانك مزبور خواهد داد وهمچنین شرایطی که باید قبول کند کتبا بگروه سرمایه‌گذار خارجی«چیس» و«لازارفرر» اعلام کند تا در صورتی که با نظریات دولت ایران موافق باشند نمایندگان خود را برای مذاکرات نهائی بتهران اعزام دارند.

سپس مسئله تجدید نظر در قانون تجارت و فصل مربوطه به معاملات بورس مطرح مذاکره قرار گرفت ودر نتیجه وزارت بازرگانی ماموریت یافت هرچه زودتر قانون جدید را برای مطالعه و بررسی و تصویب‌به شورایعالی اقتصاد ارسال داردتادر تنظیم و تدوین قانون و آئین نامه مربوطه اقدام شود ودر صورتیکه معاملات بورسی مورد تایید قرار گیرددولت قوانین و مقررات‌مربوطه باجرای‌آن را آماده داشته باشد..

آقای منصور سپس گفت چون ساختمان سد کرج حداکثر تا دو سال دیگر پایان خواهد یافت و انتقال آب اضافی سد برای هدف تهران نهایت ضرورت را دارد ولذا سازمان آب تهران برای لوله‌کشی سوم از سد کرج به شمال تهران پیشنهادی تهیه و بشورایعالی اقتصاد فرستاد . این پیشنهاد در جلسه دیروز مورد بحث و مطالعه قرار گرفت و شورایعالی اقتصاد لزوم نصب لوله سوم را تایید نمود و تاسیس کارخانه لاستیك سازی در ایران و اهمیت آن برای ایران از مسائل مورد مذاکره دیروز بود. اقداماتی که برای احداث کارخانه لاستیك «گودریچ» در ایران میشود باستحضار رسید و مذاکراتی نیز پیرامون آن بعمل آمد .

آخرین خبر تا ۴ بعداز ظهر

خارجه

کمونیستهای فرانسه میخواهند ایتالیا را پایگاه کنند

رم ـ خبرگزاری فرانسه ـ ازدیروز کنفرانسی ازنمایندگان کمیته‌مرکزی حزب کمونیست ورهبران حزب کمونیست ایتالیا در رم تشکیل شده‌است.

روزنامه «اسکولودیتالیا» اضافه میکند که کمونیستهای فرانسه و خود بشدت از تشکیل این کنفرانس انتقاد کرده و نوشته است‌که‌کمونیستهای فرانسه میخواهند ایتالیا را پایگاه عملیات خود قرار دهند .

روزنامه «اسکولودیتاتا» اضافه میکند که کمونیستهای فرانسه و همکاران ایتالیائی آنها درنظردارند نقشه‌های مشترکی برای پشتیبانی از کرملین درمورد مسئله خلع سلاح تهیه کنند.

ناوگان شوروی برانتری حمله میکند

مسکو ـ خبرگزاری فرانسه ـ روزنامه «ناوگان شوروی » در شماره امروز خود مسافرت اخیر رکانتری معاون وزارت خارجه آمریکا را بکشورهای خاورمیانه مورد بحث قرارداده ونوشته است استقبال خصمانه‌ای که درقاهره و بغداد ازرانتری بعمل آمد نشا نمیدهد که ملت های عرب بخوبی به مقاصد سیاست تجاوز کارانه ایالات متحده پی‌برده وبخوبی میدانند که این سیاست عامل اصلی وخامت اوضاع خاورمیانه میباشد.

ارگان وزارت دریاداری شوروی پس‌از اشاره به «تحریکات و توطئه هائی » که پیوسته در این قسمت جهان میشود تائید میکند که‌مسافرت اخیر رانتری ثابت کرد که دکترین آیزنهاور ودالس‌درخاورمیانه با شکست روبرو شده است زیرا باوجود مسافرت رانتری به‌بیروت دولت لبنان کمك اقتصادی ونظامی آمریکا که مشروط بشرایط سیاسی بود ردکرده و طرفداری خودرا ازسیاست بیطرفی مثبت اعلام داشت . عراق نیزبنوبه خود روش منفی خودرا نسبت به‌پیمان بغداد تائید کرده‌است .

ضیافت بافتخار هامرشولد در بیروت

بیروت ـ خبرگزاری فرانسه ـ دالهامرشولد دبیر کل سازمان ملل‌متحد صبح امروز وارد بیروت شد واندکی بعد باحسین عوینی وزیرامورخارجه لبنان وسپس بافواد شهاب رئیس جمهوری ورشید کرامه نخست وزیر آن کشور ملاقات ومذاکره کرد.

ظهرامروز ضیافت ناهاری بافتخار هامر شولد دروزارت امور خارجه لبنان برپا شده‌بود. دبیرکل‌سازمان ملل متحد ساعت شش ونیم بعداز ظهر امروز بیروت رابسوی غزه ترك میکند.

نخستین پیام پاپ بمناسبت سال جدید مسیحی

واتیکان ـ یونایتدپرس ـ امروز پیام پاپ بمناسبت عید کریسمس‌به۳۰ زبان‌دنیا انتشار یافت. این‌پیام به‌مردم کشورهای پشت‌پرده آهنین وچین کمونیست نیزخطاب شده‌است . این اولین پیام کریسمس پاپ‌ژان بیست و سوم بود .

قرارداد بازرگانی لهستان وکشورهای «نبلوکس»

ورشو ـ خبرگزاری فرانسه ـ دیشب بین لهستان و کشورهای(نبلوکس) هلند وبلژیك ولوکزامبورك ـ یك‌قرارداد بازرگانی بمبلغ پنجاه میلیون دولار بامضاء رسید .

تظاهرات جلوی عمارت شماره ۱۰ داونینگ استریت

لندن ـ آسوشیتد پرس ـ آخر وقت دیشب پلیس لندن بزدوخورد با ۳۰۰ نفراز تظاهر کنندگانی پرداخت که‌در برابر عمارت‌نخست‌وزیری‌بریتانیا گرد آمده وبه تاسیس پایگاههای موشکهای امریکائی در انگلستان اعتراض میکردند .تظاهر کنندگان قصد داشتند وارد عمارت شماره ۱۰ داونینگ استریت شوند ولی پلیس عده‌ای از آنان‌را توقیف کرد .سپس تظاهر کنندگان به‌سوی بناء یادبود کشته‌شدگان جنك رفتند ومتفرق گشتند .

تیتودر اندونزی

حسن یگانه

که باتهام قتل زین العابدین یگانه دستگیر شده است

جاکارتا ـ خبرگزاری فرانسه ـ مارشال‌تیتورئیس‌جمهوری‌یوگوسلاوی بامداد امروز بوسیله کشتی تفریحی خودوارد جاکارتا شدرئیس‌جمهوری یوگوسلاوی پس‌از ۹ روز توقف دراندونزی از هندوجمهوری متحده عرب وچند کشور دیگر دیدن‌خواهد کرد .

معاون اداره سرپرستی

آقای بهروز روز بهمان‌دادیاردادسرای تهران بمعاونت اداره امورسرپرستی وزارت دادگستری منصوب گردید.

طاق بازار سراجها را خراب کرده‌اند

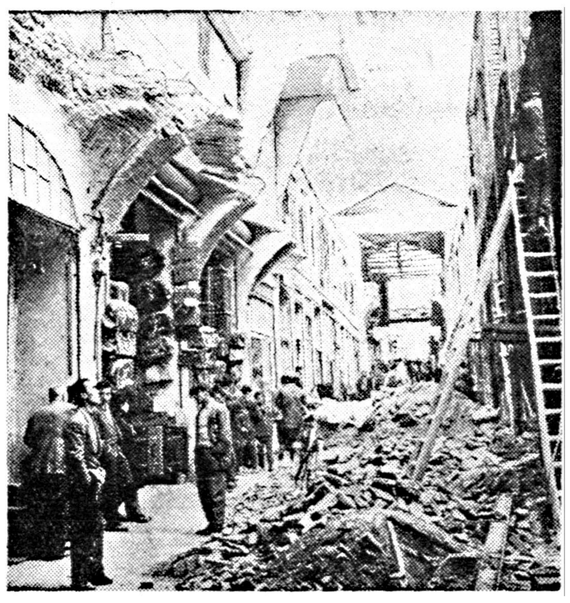

همانطور که‌دیروز اطلاع دادیم اخیرا شروع بخراب کردن طاق‌بازار سراجها نموده‌اند. دراین باره خبرنگار ما گزارشی تهیه‌نموده که‌درصفحه نهم امروز چاپ‌شده‌است. درعکس بالا منظره‌ای ازوضع فعلی بازارسراجها که طاق آن خراب شده نشان میدهد .

تیم اسکی ارتش به سویس میرود

سروان خسروداد ستوان‌مفخمی ستوان‌نویسی ستوان‌اعظم‌پناه

طبق‌دعوتی که‌ارتش سویس ازتیم اسکی ارتش شاهنشاهی ایران جهت شرکت‌درمسابقات المپیاد نظامی اسکی بعمل آورده‌است تیم مزبور بنابرتصویب شاهنشاه برای انجام مسابقات اسکی وهمچنین شرکت در عملیات نظامی‌کوهستانی ارتش سویس روز یکشنبه بکشور مزبور عزیمت خواهد کرد .

افراد این تیم عبارتنداز آقایان سروان منوچهر خسروداد ـ ستوان یکم پرویز مفخمی ستوان یکم یزدان نویسی ستوان یکم اعظم پناه

داخله

شهرستانها

کشف سی کیلو تریاك

خبرنگارما ازخوی آخروقت امروز تلفنی اطلاع دادکه مامورین گمارد گمرك صوفیان ضمن بازدید اتاقیه یکی ازمسافرین که بااتوبوسی ازرضائیه عازم تبریز بود مقدار سی‌کیلو تریاك کشف نمودند.

قاچاقچی تریاك با تشکیل پرونده تحویل دادسرای خوی شد.

دیفتری دو نفر را تلف کرد

گزارشی که‌آخر وقت‌امروز ازخبرنگارما دراسدآباد همدان رسیده‌حاکی است که بیماری دیفتری دراسدآباد وحومه شیوع یافته و تاکنون دوطفل براثر ابتلای به‌بیماری مذکور فوت کرده‌اند. دراین گزارش اضافه شده‌است که بهداری فاقد سرم‌ضد دیفتری است وازمرکز تقاضای ارسال سرم‌مزبور را نموده‌اند .

ورود ناو جنگی «لاك مادا»

آخر وقت امروز خبرنگارما ازخرمشهر اطلاع دادکه کشتی جنگی «لاك‌مادا» متعلق به‌نیروی دریائی انگلستان واردآبادان شد و فرمانده کشتی مزبور کاپیتان «ژرژ» بافرمانداران آبادان وخرمشهر وهمچنین‌تیمسار دریادار مجلسی فرمانده منطقه یکم نیروی دریائی جنوب ملاقات نمود. ناومزبور مدت ۵روز درآبادان توقف خواهدکرد .

آگهی تاسیس بانك ایران وانگلیس

امروز آگهی تاسیس شرکت سهامی بانك ایران و انگلیس از طرف اداره ثبت شرکتها صادر گردید .

بموجب آگهی مزبور سرمایه بانك‌دویست میلیون ریال میباشد که چهل ونه‌درصد متعلق به‌شرکتهای انگلیسی وپنجاه ویك‌درصد آن متعلق به‌صاحبان سهام ایرانی است . پنجاه‌درصد ازبهای اسمی سرمایه مزبوردر بانك ملی تودیع شده وازتاریخ‌اول آذرماه بمدت نامحدود در خیابان سعدی ساختمان تقی‌نیا تشکیل گردیده است .

رئیس سازمان خواربار جهانی بحضور شاهنشاه رسید

دیروز آقای سن مدیر کل سازمان خواربار وکشاورزی ملل متحد با آقای نخست‌وزیر ووزیر کشاورزی ووزیر خارجه ملاقات کرد وبعداز ظهر از کاخ‌گلستان بازدید نمود .

آقای سن امروز بحضور شاهنشاه شرفیاب شد وقبل‌از این‌شرفیابی نیزباآقای وزیر دربار ملاقات نمود. دراین سفر خانم آقای سن وآقای‌دکتر صدقی رئیس سازمان اف ـ آ ـ او درمنطقه خاور میانه همراه ایشان‌میباشند.

۲۰ نفر نشان گرفتند

امروز سخنگوی‌وزارت‌خارجه‌اعلام‌داشت بیست نفر از اعضای عالیرتبه وزارت‌خارجه بدریافت نشان همایون وتاج مفتخر شده‌اند . اسامی اینعده درشماره فردا درج خواهد شد.

کنفرانس مشترك رؤسای شهربانی وشهرداران

بطوریکه دیروزباطلاع خوانندگان محترم رسید شهرداران شهرستانها بنابدعوت تیمسار سپهبد علوی مقدم رئیس شهربانی کل پس از بازدید تاسیسات شهربانی درباشگاه ایران حضور یافته ودرضیافت ناهاری که بافتخار آنها ترتیب داده شدشرکت نمودند. دراین ضیافت‌که‌درآن‌آقایان‌دکتر پیراسته رمعاون وزارت کشور ومهام شهردار تهران حضور داشتند آقای ابوذر مدیرکل وزارت کشور وآقای مهرابی شهردار اصفهان شرح‌مبسوطی درباره خدمات تیمسار سپهبد علوی مقد مدراصلاح و پیشرفت پلیس ایران ایراد کردند .

سپس رئیس شهربانی کل‌کشور از آقایان شهرداران تشکر کرده اظهار داشتند که‌شهرداری وشهربانی هردوخدمتگذار مردم هستند و بایستی صمیمانه بایکدیگر همکاری نمایند پیشرفتی‌نیز که‌درکار شهربانی حاصل شده در تحت توجهات اعلیحضرت همایونی صورت گرفته است.

پس‌از صرف ناهار کنفرانس مشترکی باشرکت شهرداران وروسای شهربانی استانها وشهرستانها تشکیل شدو درطی مذاکرات تصمیماتی برای همکاری بیشتر شهرداران و روسای شهربانی گرفته شد .

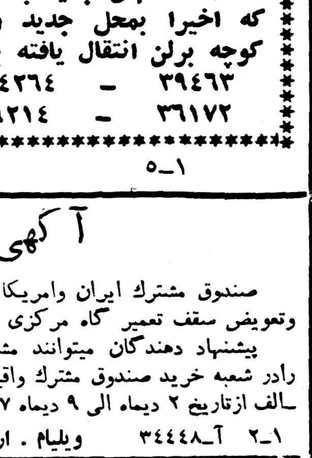

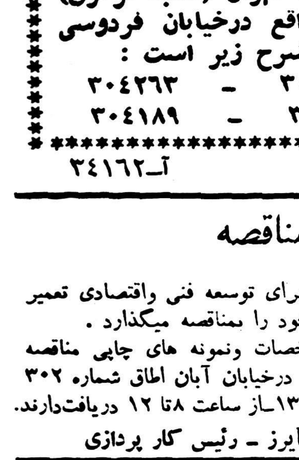

تقسیم اراضی برای کارمندهای بازنشسته دولت

در ملارد ـ کرج باآب قنات و رودخانه و سه‌چاه عمیق قیمت از قرار هر متری بیست ریال به بالا نقد واقساط بفروش میرسد دفتر سازمان عمرانی ساختمانی کرج خیابان شاه‌آباد پاساژ علمی

تلفن ۳۴۰۷۰ ـ ۲۸۰۰۶ ـ۱ـ آـ۳۴۴۴۰

انتظار مردم اصفهان بپایان رسید

وپلاژ آبشار بابنای مجلل ووسائل مجهز خود روز چهارم دی ماه افتتاح خواهد شد. در شب نشینی‌های پلاژ آبشار شرکت نموده و از عالیترین ماکولات استفاده نمائید

آـ۳۴۳۳۸ ۱ـ۳

شماره تلفنهای جدید بانك تهران (شعبه مرکزی) که اخیرا بمحل جدید واقع درخیابان فردوسی کوچه برلن انتقال یافته بشرح زیر است :

۳۹۴۶۳	ـ	۳۰۴۲۶۴	۳۰۴۲۶۳
۳۶۱۷۲	ـ	۳۹۲۱۴	۳۰۴۱۸۹

۵ـ۱ آـ۳۴۱۶۲

آگهی مناقصه

صندوق مشترك ایران وامریکا برای توسعه فنی واقتصادی تعمیر وتعویض سقف تعمیر گاه مرکزی خود را بمناقصه میگذارد .

پیشنهاد دهندگان میتوانند مشخصات ونمونه های چاپی مناقصه رادر شعبه خرید صندوق مشترك واقع درخیابان آبان اطاق شماره ۳۰۲ ـالف ازتاریخ ۲ دیماه الی ۹ دیماه ۱۳۳۷ـاز ساعت ۸ تا ۱۲ دریافت‌دارند.

۲ـ۱ آـ۳۴۴۴۸ ویلیام . اربابرز ـ رئیس کار پردازی

آگهی واگذاری سهام

سهام شرکت سهامی‌تولید وفروش‌شیر تا۱۵دیماه ۱۳۳۷واگذارمیشود وازآن تاریخ ببعد بهیچوجه شرکت نسبت بکسانی که عضویت شرکت راقبول نکرده‌اند مسئولیت نخواهد داشت .

آـ۲۳۴۲۱ شرکت سهامی تولید وفروش شیر تهران وحومه