اطلاعات

سال سی‌وششم- شماره ۱۰۶۷۵ تکشماره ۳ ریال

پنجشنبه شانزدهم آذر ماه ۱۳۴۰

در سومین روز جنگهای خونین کاتانگا آشکار شد

رژیم چومبه سرنگون میشود

دشمن لومومبا مضطربانه از پاریس به کاتانگا شتافت

بین آمریکا و انگلیس در کنگو اختلاف شدیدی بروز کرد

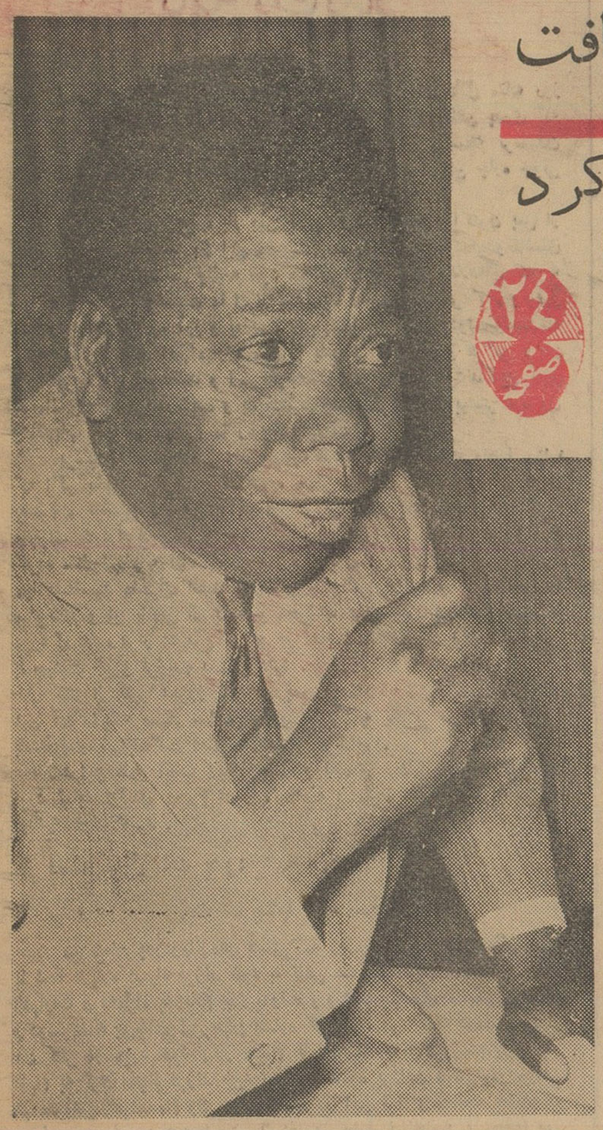

چومبه امروز ازسران دول غرب استمداد کرد تا از حملهٔ نیروها و هواپیماهای سازمان‌ملل به‌کاتانگا جلوگیری کنند.

* آمریکا از حمله عمومی قوای سازمان ملل علیه کاتانگا پشتیبانی کرد
* انگلیس با حمله ارتش سازمان ملل مخالفت کرد
* چومبه باخشم و غضب گفت آمریکا میخواهدمردم کاتانگا را قتل عام‌کند
* هواپیما های جنگی‌امریکا در اختیارنیروهای‌سازمان ملل متحداست
* چهار هواپیمای کاتانگا سرنگون شدند
* نیروهای تازه‌نفس‌سازمان ملل بطرف کاتانگاحرکت کردند
* چهار هواپیمای چومبه سرنگون شدند
* دولت انگلیس اعلام‌کرد: سازمان ملل میخواهد یك راه حل سیاسی به‌کنگو تحمیل کند

درصفحه ٤

در جلسه دیشب هیئت دولت

مسائل سیاسی‌روزمورد بحث قرارگرفت

جلسه دیشب هیئت دولت که‌درکاخ نخست‌وزیری تشکیل شده بود، مدت سه ساعت وربع ادامه یافت.

جلسه در ساعت پنج بعد از ظهر بریاست آقای امینی تشکیل گردیدو درساعت‌هشت‌وربع بعدازظهر پایان یافت.

در این جلسه مسائل سیاسی روز مطرح گردید و پیرامون آنها بحث و مذاکره شد.

در جلسه‌دیشب تعدادی تصویب‌نامه نیزمطرح گردید و تصویب‌شد.

لایحه استخدام کشوری که در دستور کار دولت است، بعلت آنکه هنوز مطالعات اعضای کابینه درباره آن‌پایان‌نیافته‌است مطرح نگشت و برای‌جلسات‌آینده مانده تاوزرا آن‌را کاملا مطالعه کنندواگر حك‌واصلاحی لازم است، پیشنهاد شود.

محاکمه وزراء سابق

چگونه و با چه کیفیتی باید انجام گیرد

خوانندگان محترم اطلاع دارند که‌آقای ابراهیم خواجه نوری‌درمکتوب شماره دویست وچهل وسوم خود که‌درروزنامه انتشار یافت، پیرامون نحوه محاکمه وزراء بحثی کرده بودند.

امروز یکی از رجال معمرو از سناتورهای‌سابق که‌سالیان دراز در پست های حساس مملکتی بوده واکنون‌نیزهست وسوابق طولانی در امورفضائی دارد، با نام مستعار «خیرخواه» به آقای خواجه نوری پاسخ داده‌است که از نظر اهمیت موضوع، بدرج آن مبادرت میشود:

از جمله اموری که باور کردنی نبود این بود که آقای خواجه نوری نویسنده ماهر و صاحب قلم دچار اشتباهی بشود که از یك آدم بی اطلاع از قانون و فلسفه قانون‌انتظار

بقیه در صفحه بیست‌ویکم

امروز دربانك رهنی

رسیدگی بتقاضاهای وام خانه آغازشد

تا دیروز بیش از ۲۷۰۰ نفر تقاضای‌وام ببانك رهنی داده‌اند تابادریافت آن قرض خانه خودرا بپردازند

از امروز شعب بانك رهنی درتهران و شهرستانها رسیدگی بتقاضا نامه های وام قرض خانه را که قبلا به بانك تسلیم شده‌است شروع کردند.

یك مقام مطلع دربانك رهنی به خبرنگار ما گفت طبق قرار قبلی از اول تا پانزدهم آذرماه دریافت‌تقاضا های وام قرض خانه ادامه داشت و طی این مدت در حدود ۲۷۰۰ تقاضای‌وام قرض‌خانه بشعبه مرکزی بانك‌رهنی‌در تهران تسلیم شد که مبلغ‌درخواستی این عده بالغ بر ۱۹۰ میلیون ریال میشود - رسیدگی برای پرداخت وام درخواستی این تقاضا از امروز آغاز شد و کسانیکه ظرف ۱۵ روز اخیر تقاضای‌وام به‌بانك‌رهنی‌تسلیم‌نموده‌اند- از امروز بتدریج ببانك مراجعه خواهند کرد تا ترتیب ارزیابی محل مورد گروگان و بررسی مبلغ درخواستی هریك داده شود.

شعبه مرکزی بانك رهنی امروز در حدود ۸۰ پرونده از متقاضیان را مورد رسیدگی قرار داد - رسیدگی بتقاضا نامه های وام مرتبا ادامه خواهد داشت و در ضمن رسیدگی نیزچنانچه‌تقاضای وامی تسلیم شود - اخذ خواهد شد - ولی نوبت رسیدگی باین پرونده ها

بقیه در صفحه بیست‌ویکم

برای شناختن دانش آموزان هروئینی

هیئت‌های پزشکی بدبیرستانها اعزام میشوند

* دو دانش آموزکه مشغول فروش هروئین بودند درراه مدرسه دستگیر شدند

درصفحه۲۲

مقامات فرانسه ابراز عقیده کردند:

شوروی در خاورمیانه تشنج‌جدیدی ایجادمیکند

درصفحه چهارم

از ساعت ۹ صبح روزشنبه

محاکمه دکتر بقائی آغازمیگردد

* هفتاد نفر تماشاچی می‌توانند در جلسات دادگاه تجدید نظر نظامی‌که علنی است حضور یابند

همان طوریکه قبلا اطلاع دادیم محاکمه آقای دکتر بقائی دردادگاه تجدید نظر نظامی از روز شنبه آغاز میگردد. بقیه در صفحه بیست‌ویکم

درجلسه شورایعالی اتحاد شوروی (پارلمان):

بزرگترین بودجه نظامی تاریخ شوروی تسلیم شد

مدت خدمت سربازان زیر پرچم شوروی تمدیدشد

* وزیردارائی شوروی‌گفت: بودجه‌نظامی آمریکا ۵۱ میلیارد است ورقم‌سرسام‌آوری میباشد
* میزان بودجه نظامی شوروی بیش‌از۱۳ میلیارد روبل اعلام شد
* مقامات آمریکائی بودجه جدید نظامی شوروی را بابودجه نظامی آمریکابرابر ذکرکردند
* درجلسه شورایعالی شوروی‌وروشیلف درکنار خروشچف نشست درصفحه ٤

حاکم شارجه وارد تهران شد

حاکم شارجه در فرودگاه مورد استقبال معاون‌نخست‌وزیر ونمایندگان وزارت امور خارجه قرار گرفت

از چپ براست حضرت شیخ شارجه، تیمسار سرلشکر پاکروان معاون نخست‌وزیر ورئیس سازمان اطلاعات و امنیت کشور هنگام بازدید گارد احترام در فرودگاه مهرآباد.

ساعت چهار بعداز ظهردیروزحضرت شیخ صقربن سلطان القاسمی حاکم شارجه و همراهان از اصفهان‌باهواپیما وارد تهران شدند.

در فرودگاه‌مهرآبادتیمسار سرلشکر پاکروان معاون نخست وزیر و رئیس سازمان اطلاعات و امنیت کشورتیمسار دریادار عظیما، تیمسار سرتیپ‌معتضد همچنین نمایندگان وزارت امورخارجه و اداره کل‌انتشارات و رادیو، سرهنك صمدیان پوررئیس‌اداره‌اطلاعات‌شهربانی از حضرت حاکم شارجه استقبال بعمل آوردند.

هنگامیکه حضرت شیخ‌صقربن‌سلطان القاسمی از هواپیما پیاده شد تیمسار سرلشکر پاکروان خوش آمد گفت و سپس مراسم احترامات نظامی بعمل آمد و پنج تیر توپ شلیك شد.

حضرت حاکم شارجه و همراهان پس از مراسم‌استقبال ازفرودگاه‌رهسپار کاخ پذیرائی نخست وزیر شدند.

مدیر عامل شرکت شیلات گفت: بعلت‌فروش ماهی توسط شیلات

بهای ماهی تنزل کرد

فروش ماهی شیلات امروز نیز ادامه داشت از صبح امروز یکی‌از فروشگاههای سیار به پل راه آهن نقل مکان پیدا کرد ضمنا در میدان فوزیه نیز یك کامیون‌بفروش ماهی پرداخت.

مدیر عامل شیلات اظهار داشت رویهمرفته وضع فروش ماهی‌خوب بود و توانست در بازار آزاد مؤثر واقع شود و نرخ ماهی را بمقدار محسوسی پائین آورد.

ضمناشرکت های‌تعاونی‌وزارتخانه هاو مؤسسات دولتی نیز فروش‌خود را از امروز آغاز کردند.

مدیر عامل شیلات افزود بااینکه درحال حاضر وضع صید ماهی خوب نیست معهذا ترتیبی اتخاذ شده‌است که‌ماهی هر روز بتهران حمل شود واین غذای عمومی دراختیار مردم قرار گیرد.

شرکت شیلات ایران برای جلب رضایت مردم نهایت کوشش را بعمل می‌آورد وانتظار دارد که خود مردم از نظرحفظ‌نظم و جلوگیری از دلال بازی‌باماموران وبازرسان نخست وزیری همکاری کنند.

دراینمورد وظیفه‌سنگینی بعهده مامورین انتظامی قرار داردوشایسته است که‌مامورین مزبور دربرقراری نظم‌و جلوگیری‌از شلوغی‌خریداران اقدام لازم بعمل آورند.

میزان تولید نفت ایران در ۱۰ ماه گذشته ٤۷ میلیون تن بود

لندن - یونایتد پرس - ۵دسامبر- شرکت اکتشاف و تولید نفت ایران اعلام داشت محصول نفت خام این کشوردر ماه اکتبر معادل ۵٫۰٤۳٫۰۰۰ تن بوده و با این ترتیب مجموع تولید نفت ایران در ده ماهه اول سال ۱۹۶۱ به ۱٫۲۱۹٫۵۷٤٫۰۰۰ رسیده است.

میزان متوسط تولید نفت در یك روزطی ماه اکتبر روزی ۱٫۲۱۹٫۰۰۰ بشکه بوده است.

شرکت تصفیه نفت ایران نیزاعلام داشت که تصفیه خانه آبادان درماه اکتبر ۱٫۷۱٤٫۰۰۰ تن نفت خام را تصفیه کرده و بااین ترتیب‌مجموع نفتی که از ژانویه تا اکتبر درآبادان تصفیه شده بالغ بر ۱۲٫۳٤۷٫۰۰۰ تن گردیده است.

طی ماه اکتبر روزانه ٤۱۷٫۰۰۰ بشکه نفت درپالایشگاه آبادان تصفیه شده است.

دریافت مالیات ازمقاطعه کاران

مورد موافقت سازمان برنامه قرارگرفت

بدنبال کمیسیونی که ازاعضای وزارت دارائی و سازمان برنامه‌در باره روشن کردن وضع مالیاتی مقاطعه کاران خوزستان تشکیل‌شد در مورد اصل پرداخت مالیات‌توافق بعمل آمد.

از چندی قبل وزارت دارائی از مقاطعه کاران طرف سازمان‌برنامه تقاضای مالیات داشت.

این مقاطعه کاران مدعی‌بودند که مالیاتی نباید به پردازند واگر هم مالیاتی از ایشان باید گرفته شود سازمان برنامه باید پرداخت کند. سازمان برنامه هم دراین مورد نظری داشت که با نظروزارت دارائی موافق نبود بهمین علت کمیسیونی برای روشن کردن موضوع مالیات مقاطعه کاران‌تشکیل شد در این کمیسیون اصل پرداخت مالیات که اوایل مورد قبول نبود تایید گردید اما این نظر وزارت دارائی که مالیات باید از سهم مقاطعه کاران گرفته شود مورد قبول سازمان برنامه قرار نگرفت و قرار شد که کمیسیون دیگری تشکیل گردد و قرار داد ها را مورد مطالعه قرار دهد تا اگر در قرارداد

بقیه در صفحه بیست‌ویکم

استالین دربرابر دادگاه

از امروز اطلاعات ترجمه یك سند هیجان انگیز و مستند را که در مطبوعات اروپا انتشار یافته آغاز کرده است.

در سلسله مقالات «استالین در برابر دادگاه»، متهم مردی است که ربع قرن بر ملت شوروی حکومت کرد و امروز مبارزه برضد او در دستور احزاب کمونیست جهان قرار گرفته است. ما خوانندگان اطلاعات را به مطالعه این سلسله مقالات که جنبه های تاریك و روشن‌کارهای استالین را در معرض افکار عمومی قرار می دهد دعوت می کنیم.

برای انتخاب یک هدیه نفیس

به صفحه هفتم رجوع کنید

پتوهای جهان

عالیترین پتو از پشم مرینوس

هشتمین گزارش نماینده اعزامی اداره‌کل انتشارات

ایرانیان مقیم سوریه

که با لشکریان ابو مسلم خراسانی به شامات رفته‌و هنوز در آنجا اقامت دارند

درصفحه ۲۳

سوپراستور میدان ۲٤ اسفند فروشگاه بهترین مواد غذائی

قابل توجه وزارت محترم بهداری

از اینکه در یك نیمه شب حزن‌انگیزی آقای دکتر مصطفی شهرام رئیس درمانگاه بخش میامی شاهرود عکس مقابل فرزند عزیز مرا از مرك حتمی و بیماری مهلك مننژیت نجات بخشیده اند ابراز قدردانی و تشکر میکنم وتوجه وزارت محترم بهداری را نسبت بدلسوزی‌و فداکاری این طبیب‌حاذق و مهربان معطوف میدارم

میامی - نماینده فرهنك- محمود زاهدی

۱-۲۹۹۶۶

قابل توجه کامیونداران

باطلاع صناحبان سهام شرکت تعاونی کامیونداران ایران می رساند پارتی اول لاستیك های خریداری شرکت رسیده و برای توزیع آماده است بنا براین صاحبان سهام می توانند ازاین تاریخ تا آخر آذرماه سال چهل برای دریافت سهمیه خود بشرکت مراجعه نمایند.

شرکت تعاونی تهیه وسایل حرفه‌ای کامیونداران ایران

آ-۳۰۰٤٤

محل فروش انواع منسوجات

جهان چیت

تهران - خیابان بوذرجمهری مقابل میدان ارک سرای دلگشا تلفن ۲۷۰۷٤

کانادادرای
برای هر نوع سلیقه

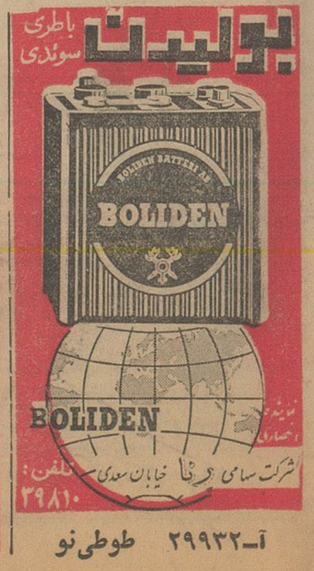
بولیدن باطری سوئدی
BOLIDEN
BOLIDEN
شرکت سهامی رنا خیابان سعدی تلفن: ۳۹۸۱۰

آ-۲۹۹۳۲ طوطی نو

۲ تومان به ۱۰۰ هزار تومان

جریان روز

نامه یك پدر

اگر خوانندگان محترم بخاطر سپرده باشند در خلال مقاله روز دوشنبه تحت عنوان « هروئین بشرط پی‌گیری» جریان تلفن پدری که روز تعطیل جمعه ماجرای فرزند مبتلای خودرا که بواسطه نرسیدن هروئین بحال اغماء و مرگ افتاده بود شرح میداد و از من چاره جوئی مینمود منعکس کردم .

این پدرناشناس‌پریشب باز بمن تلفن کرد و گفت : اکنون پس از یکسال و چند ماه که باز این مصیبت‌بزرگ را تعقیب نموده‌ایدوتقاضای پی‌گیری آنراداریدمن وظیفه خود میدانم ازاین توجه وعلاقه‌ای که به جوانان و جگر گوشگان ما ابراز میدارید صمیمانه تشکر کنم وتوفیق شما را دراین مبارزه آرزو و نمایم ، ولی بشما بگویم که دولت ودستگاه های قضائی کشور این مبارزه مهم را بشوخی میگیرند و هرگز بزیان این امر آگاه نمیباشند و اگر توجه لازم معطوف مینمودند این بلای خانمانسوز که مرا درمانده و بدبخت ساخته‌است هر روز بیشتر درعروق و اعصاب جوانان معصوم ما رسوخ نمییافت .

پرسیدم شمادرباره فرزند خودچه‌کردید ؟گفت شرح مفصلی دارد که اگر بخواهید توضیح میدهم ، خیلی علاقمند شدم اظهارات او را بشنوم ، توضیح مفصلی برایم از گوشی تلفن داد ،ازاوخواهش‌کردم ماجرای خودرا بنویسد و برایم بفرستد تابرای استحضار عامه درج گردد ، خوشبختانه تقاضای مرا پذیرفت‌وگفت : بدون اینکه‌اصرارنمائید مرا بشناسید ماجرای اعتیاد فرزند و چگونگی معالجه و نظریه خود را مینویسم و در پاکتی سربسته و محرمانه برای خود شما میفرستم تا مورد استفاده قرار دهید و هرگز در مقام شناسائی من نباشید ، چون با حیثیت خودو فرزندم بستگی دارد .

بعد از ظهر دیروز نامه‌این پدر دردمند بدستم رسید و اینك عین آن را که بسیار سلیس و روشن برشته تحریر درآمده در زیر باستحضار خوانندگان عزیز اطلاعات میرسانم .

دراین نامه نکات بسیار جالب و تازه‌ای بچشم میخورد که باید مورد توجه اولیای محترم امور ، خاصه دستگاه دادگستری و وزارت بهداری قرار گیرد .

اینك متن نامه پدر:

جناب آقای مسعودی

من همان پدردرمانده‌ای هستم که روز جمعه یکی از سالهای‌قبل با شما درباره اعتیاد فرزند خود با تلفن صحبت کردم ، شما روز بعد اظهارات مراهمراه با اعلام خطربدولت و وزارت بهداری منعکس نمودید و درسرمقاله پریشب نیز بدان اشاره کردید ، من کلمه درمانده را از آن نظر در مورد خود بکار میبرم تا بدانید که‌تابامروزمتجاوزازده‌بار اقدام به ترك اعتیاد فرزند خود نموده و علاوه بردادن هستی خودمبالغی هم مقروض گردیده‌ام ولی متاسفانه هربار این ترك و معالجه بعلت‌وفور هروئین و مرفین درهمه‌جا بیش از ده روز بطول نیانجامید و مجددا این جوان بیچاره آلوده و معتاد گردیده‌است ، از اویك بار و چند بار این حقیقت را «خواستم که چرا پس‌از ترك ، مجددا بطرف این کار میرود ؟ چند بار علت را در نقص معالجه ذکر کرد و گفت دردو رنج پس از معالجه مرا وادار میکند . این‌بار تحقیق و تفحص‌کافی ننمودم تا فهمیدم طبیبی هست که باطریقه خواب یا (کورتوسومیل) معالجه مینماید ، باو مراجعه کردم و نتیجه درخشانی گرفتم یعنی پس‌از ده روز دوران معالجه‌نه‌دردی درکاربود و نه خماری و رنجی ، جوان آسوده شد . منهم داشتم نفسی براحت میکشیدم که مجددا فهمیدم آلوده شده‌است . دیگر سئوال و تحقیق از او بی‌نتیجه بود ، خودم میدانستم چرا مجددا آلوده شده‌است ، وفور این‌گرد لعنتی و خانمانسوزدر همه جا ازیکطرف و معتاد بودن معاشرین و دوستان او از طرف دیگر او را بطرف این کار کشانده است .

من اکنون پدر خسته و فرسوده و درمانده‌ای هستم که‌بنام انسانیت و حق حیاتی که‌دراین‌مملکت دارم از دولت و مخصوصادستگاه قضائی ، بخدا و شاهنشاه و تمام مراجع حفظ حقوق بشری شکایت دارم. شکایت دارم که چرا از ۱۲۴ نفر سازنده و فروشنده‌هروئین ومرفین که در سال گذشته بوسیله اداره دوم و وزارت بهداری دستگیر و بازداشت گردیدند فعلا فقط سه نفر در زندان باقی مانده اند ؟ ۱۲۱ نفربقیه‌باآنهمه اعترافات و دلائل مسلم براینکاره بودن آنها در پرونده چگونه آزاد شدند ، چطور بزرگترین سازنده هروئین که دولابراتوار در پامنار و خیابان ناصریه داشت و بزرگترین مرکز پخش موادمخدره را در چهارراه‌معزالسلطان‌داشت پس ازیکماه‌آزاد شد و مجدداآزادانه‌تر مشغول ساختن وفروختن هروئین گردید ؟

آقای مسعودی ، من بوسیله شما و روزنامه شما از آقای وزیر دادگستری تقاضا دارم بازرسی را تعیین کنند که سوابق و پرونده‌این ۱۲۴ نفر را بخوانند و بخوانند تابفهمند و بدانندچگونه‌این عده‌بدون کمترین مجازات از چنگال عدالت و دادگستری فرار کرده‌اند و بازهم بدانند که‌اگر این بار نیز قضیه مانند همان بار است بقول شما تعقیب و دستگیر نمودن آنها بیفایده است ولی اگر واقعا این بار حسن‌نیت و واقعیتی در کار هست من تجربیات و مطالعات‌چند ساله خودرا از این جهت در اختیار شما میگذارم . اولا درمورد دستگیر و بازداشت نمودن سازندگان و فروشندگان ، آنها بخوبی شناخته‌شده‌اند و همانطوری که آن بار ۱۲۴ نفر را بیکبار گرفتند باز هم میتوانند طبق همان صورت آنانرا بازداشت‌کنندوبقیه راهم‌از همان بازداشت شدگان سئوال‌نمایند. اما مسئله مهم ، پس از دستگیری و بازداشت آنان‌است که بیکباره از دست دادگستری و دستگاه قضائی فرار مینمایند و بقول سازندگان معروف چون باید هزینه های مدت بازداشتی را در مدت کوتاهی جبران نمود پس از رهائی بیشتر ساختن وارزان‌تر فروختن را شعارقرارمیدهند. میماند مسئله سوم یا مسئله اصلی که مرحله‌معالجه است و الان‌دولت، دستگاه بدرد بخوری که بتواند معتادین را ترك بدهد ندارد و بیمارستانی با پنجاه تختخواب‌دارد که بوسیله قرص « متادن » در مدت پانزده روز ترك میدهد و اغلب دیده شده که بعلت خرید و فروش در داخل بیمارستان ، تریاکی برای معالجه باین بیمارستان رفته و هروئینی بیرون آمده‌است ! پس باید راه اساسی و عملی را یافت و دولت ایران نیز همان کار کند که دولت لبنان در بیروت برای درمان معتادین خود میکند ، و این متد و طریقه خواب کردن و دوره آن حداکثرده روزاست . باینطریق معتاد اولا چون تمام مدت خواب است از آلوده شدن بچیز دیگر و خریدو فروش مواد مخدره که فعلا در بیمارستان رایج است برکنار میباشد و ثانیا چون هیچگونه درد و ناراحتی در این طریقه وجود ندارد علتی برای مصرف کردن مجددنیست و ثالثا چون این طریق تختخواب لازم ندارد ومریض را از نظر اطمینان بیشتر برروی زمین میخوابانند ، تعدادی بیشتر را میتوان بستری نمود و طبعا مراقبت و کنترل پنجاه یا صدنفر خواب آسان‌تر است وبدین طریق میتوان در هرده‌روز حداقل یکصد نفر را در همین بیمارستان‌فعلی معالجه نمود و اگر محل و بیمارستان وسیعتری را درنظر بگیرند که چه بهتر . حالا میماند فقط مسئله پزشك عمل کننده که خوشبختانه در همین‌تهران طبیبی داریم متخصص طریقه معالجه با خواب و شایدتاکنون بیش از هزار نفر را باهمین طریقه و با موفقیت معالجه نموده و آن دکتر حمید احمدی است ، دولت باید وسیله رضایت این پزشك را یا از طریق انعقاد قرارداد و یا پرداخت ماهیانه کافی فراهم نمایدتابا وزارت بهداری و سایر موسسات خیریه همکاری نموده و بیمارستان آنها را اداره کند بدون شك و تردید معتادی که بدین طریق معالجه شود قابل اطمینان است و چون این بار با همت و همکاری که بین مامورین انتظامی هست فروشندگان و سازندگان همه دستگیر خواهند شد و دستگاه قضائی هم آنانرا رها نخواهد کرد انشاءاله امید آن هست که نتیجه موثر و مفیدی عاید گردد . بشرط آنکه‌شماو روزنامه اطلاعات این مسئله را تا حصول نتیجه قطعی رها نسازید و همانطوریکه تاکنون‌بنمایندگی از طرف‌پدران‌داغدار و رنجدیده ای که‌شاهدخاموش شدن شمع زندگی فرزندان معتاد خود هستند این قضیه را با حسن نیت و علاقه و شهامت تعقیب فرموده‌اید مطلب را مصرا و جداذنبال فرمائیدتا باکمك‌شماو توجه‌دولت‌و مخصوصا علاقه‌ای که شاهنشاه عزیز ما باین امر دارند این‌بار توفیق قطعی یابیم . خداوند شما را در این حسن نیت مؤید و دولت را قویا علاقمند سازد .

باتقدیم احترامات . م . ط

فردا جمعه

جنرال مد

از ۹ صبح تایك بعدازظهر بازاست

کوچه برلن

مسابقه برای تالیف بهترین کتاب

اداره کل اوقاف بمنظور کمك‌بتعلیم نو آموزان کلاسهای شبانه تالیف کتاب کوچك سودمندی را در زمینه مطالب دینی و اجتماعی واخلاقی به مسابقه میگذارد و بنویسنده بهترین کتابی که تاروز ۱۵ بهمن۱۳۴۰ تحویل اداره کل اوقاف گردد طبق تشخیص کمیسیون مبلغ بیست هزار ریال حق‌التالیف پرداخت میکند .

نویسندگان محترم میتوانند برای کسب اطلاعات بیشتر به آگهی‌تفصیلی در این اداره مراجعه فرمایند . مدیر کل‌اوقاف .دکتر شهابی

قرآن مجید

برای میمنت وادامه‌زناشوئی وقرائت

باخط نستعلیق وحواشی رنگی باکاغذ ۱۵۰ گرمی و جلد اعلا ویك جعبهٔ نفیس چاپ افست تهیه ودر دسترس عموم قرار داده شده است واز خرید آن غفلت نکنید که باعث پشیمانی است.

محل فروش : خیابان ناصر خسرو کوچه حاج نایب کتابفروشی حاج محمدعلی علمی تلفن ۵۰۱۷۵ وتمام کتابفروشیهای تهران و شهرستانها.

۱-۱۰ آ-۲۹۹۷۰

فیزیوتراپی - اکسیژن تراپی دکتر خطیبی

مجهز بوسایل‌برقی وماساژطبی عوارض بعداز عمل جراحی، شکسته‌بندی، دردهای روماتیسم، سیاتیك، فلج‌ها بویژه فلج اطفال تهیه دست مصنوعی.

خیابان پهلوی روبروی سینما مهتاب تلفن ۴۵۳۳۶

-۱- آ-۲۱۰۶۵

آگهی خرید یکدستگاه جرثقیل

شهربانی کل به یکدستگاه جرثقیل دوتن نویاکارکرده احتیاج دارد فروشندگان میتوانند همه روزه در اوقات سرویس اداری باین‌اداره مراجعه و شرایط معامله خود را پیشنهادو جرثقیل مذکور را برای‌بازدید به‌محوطه شهربانی کل آورده تاچنانچه از لحاظ قیمت توافق حاصل شد وجه‌آن رانقدا دریافت دارند .

رئیس اداره کارپردازی - سرهنك ناظمی افشار

فردا

جمعه

ازساعت ۸ر۳۰ صبح الی ۱

بعدازظهر بازاست

مغازه پیرایش- لاله‌زار

زندگی دیزرائیلی

نوشته آندره مورو آ

ترجمه‌آقای‌صدرالدین میرانی‌بزودی چاپ و منتشر خواهد شد شرکت نسبی اقبال و شرکاء

دکتر معانی

امراض مقاربتی مجاری ادرار معالجه سوزاك تازه و کهنه - ورم پروستات و سستی و ناتوانی - ضیق مجرا امراض زنانه خیابان فردوسی مقابل بانکملی‌مرکز

مرغ پر کنده

مرغ پر کنده یك کیلو۸۵ ریال خروس‌پر کنده‌یك‌کیلو ۷۵ ریال شکم خالی تمیزشده یك کیلو ۹۰ ریال در حضور شماپر میکنیم‌و تقدیم میداریم این قیمت تا آخر آذرماه‌ادامه دارد . فروشگاه کشور طیور سه‌راه امین حضور

۱-۲ ۱-۳۰۰۰۰

مجالس ترحیم و یاد بود

باکمال تاسف درگذشت **غلامعلی بهار** را که از کارمندان وزارت دارائی بوده اند بدینوسیله باطلاع عموم میرساند . مجلس ختم فقید، نامبرده ازساعت ۳تا ۵ بعد از ظهر روز شنبه ۱۸ آذرماه در مسجد مجد منعقد می باشد .

آ-۲۲۰۵۵ **وزارت دارائی**

خانواده های **بهار - جهانبانی - جهانسوز - اردشیر رکنی-صابر ابراهیمی -پرتوی-فرازمند-بزرگمهر -محجوبی مقصودی - عون جزایری - شریفی - قربانی - مدی- تجلی- موسوی حائری -مکی - ترابی .**

باکمال تاسف فوت ناگهانی **غلامعلی بهار** کارمند عالی رتبه وزارت‌دارائی را باطلاع عموم میرساند مجلس ختم مردانه روز شنبه ۱۸آذرماه ۱۳۴۰ازساعت ۳تا ۵بعد از ظهر درمسجد مجد و ختم زنانه از ساعت ۳تا ۵ بعد از ظهر جمعه ۱۷ آذرماه در منزل آنمرحوم شمیران جاده پهلوی ایستگاه محمودیه کو چه‌ژاله شماره ۱۳۹ منعقد می باشد .

ربا ب‌جهانبانی (بهار) -حسن بهار- احمد جهانسوز- جلال اردشیر رکنی - سرهنك صابر ابراهیمی - سرتیپ ضیاءالله پرتوی- تورج‌فرازمند - منوچهر بزرگمهر - مهدی محجوبی - محمود - جمشید احمد مقصودی- رضاعون‌جزایری مسعود شریفی - سرتیپ قربانی -سرهنك مدی -عباس تجلی .

آ-۲۲۰۵۵ ۲-۲

بمناسبت تصادف با شب هفت درگذشت مرحوم**عزیز صادقی** در روز جمعه ۱۷ر۹ر۱۳۴۰ مجلس تذکری ازساعت ۲ر۵ الی ۴ر۵ بعد از ظهر در امامزاده عبدالله آرامگاه‌فتوحی منعقد می باشد .

حاجی آقا صادقی - ابراهیم صادقی - علی اکبرصادقی ناصر صادقی - حمید صادقی

بمناسبت شب چهلم وفات مرحوم **حاج محمدرضایکرنگیان (عطار)** طاب ثراه در روز جمعه بیست و نهم جمادی‌الثانی‌جاری ازساعت ۳ الی ۵ بعد از ظهر مجلس فاتحه در مسجد آقا جلال واقع در بازارچه حمام‌نواب از طرف‌فرزندان‌وسایر بازماندگان آنمرحوم منعقد خواهد شد . انشاءالله برادران ایمانی شرکت خواهند فرمود .

الاحقر سید علی لواسانی

چهلمین شب رحلت پدر بزرگوار خود مرحوم**حاج‌محمد رضا یکرنگیان (عطار)** را باطلاع فامیل محترم و دوستان‌معظم میرساند . مجلس فاتحه مردانه روز جمعه هفدهم آذر ماه جاری از ساعت ۳الی ۵ بعد از ظهر در مسجد آقا جلال وزنانه از همان ساعت در منزل آنمرحوم منعقد است .

محمد حسن و محمد حسین و محسن یکرنگیان

بمناسبت تصادف روز شنبه ۱۸آذرماه با شب هفتم وفات مرحومه مغفوره **بانو کشور تاج مفتخر** فرزند مرحوم مرتضی قلیخان بیات شیراز مجلس تذکری از ساعت ۳تا ۵ بعدازظهر در امامزاده عبدالله مقبره فتوحی منعقد خواهد بود .

فاطمه احمدی (فرح‌السلطنه) - ربابه مقبل‌السلطانی - طراوت‌بامداد (طراوت‌السلطنه) - سکینه صقری (فخرآفاق) عالم‌تاج خواجوی -وجیه مقبل‌السلطانی - مینو بامداد -گیتی مفتخر - عزیزالله مفتخر - عبدالله خواجوی - سرتیپ ناصر قلی مسعود اصفهانی - دکتر منصور صقری - حسین مقبل ناصر مقبل -مرتضی‌امینی - سروان‌هوائی‌سیروس‌جهانسوز ستوان یزدان نویسی .

خاندان مستجیر - آهنین - فتوره چی - کمال زاده - غفرانیان -ثقفی -سلامت -علائی - غفور زاده - شهیدی - فرنودی -سینائی - محسنین -مستوفی -عبیدی

بانهایت تاسف و تالم درگذشت مرحوم**مولود مستجیر** مادر سرهنك مستجیر را باطلاع عموم میرسانند ختم مردانه ازساعت ۳ الی ۵ بعد از ظهر روز شنبه ۱۸ ر۹ر۴۰ در مسجد ارك و ختم زنانه در همان روزوهمان ساعت در خیابان‌شمیران شهناز ۲ شماره ۶۲ برگذار خواهد شد .

حسینقلی آهنین - تاج الملوك فتوره چی - اسماعیل مستجیر - غلام مستجیر آ-۲۲۱۱۷

مصیبت‌وارده را بعموم بازماندگان آنمرحومه تسلیت میدهیم

بدینوسیله باطلاع دوستان و سروران گرام میرساندکه بمناسبت چهلمین شب درگذشت شادروان **محمد کاظم‌دادرس شبستری** روزیکشنبه ۱۹ آذر ماه ازساعت۳الی ۵ مجلس یادبودی برسر مزار آنمرحوم در امامزاده عبدالله برقرار خواهد بود .

خانواده دادرس شبستری

آ-۲۲۱۳۱ ۱-۲

بانهایت تاسف وتالم فوت مرحومآقای حاج**سیدشکرالله بروجردی علوی** که از بازرگانان معروف وخیرکاشان وساکن تهران بودند باطلاع آشنایان و کاشانی های ساکن تهران میرساند ختم آنمرحوم روز یکشنبه ۱۹ماه جاری از ساعت۱۰ تا۱۲ صبح‌درمسجد مجدبرگذار میشود .

سید ابوالقاسم کاشانی -محمد غروی

فوت مرحوم آقای **حاج سید شکرالله بروجردی علوی** را که‌از محترمین تجار کاشان بودند با کمال تاسف اعلام میدارد مجلس ختم آنمرحوم روز یکشنبه ۱۹ آذرماه ازساعت ۱۰ صبح تا ۱۲ در مسجد مجد برگذارمی‌شود .

اللهیار صالح

خانواده های **بروجردی - علوی - طباطبائی-اطمینان- منوچهری - احسان - فیاض - نراقی - سعیدی-مصطفوی- مرتضوی - مرآتی - قائمی - زرکش- تبریزی - فقیهی - جهادی -مظاهری - صالح -آهور-کیهان-تفضلی-محمدیان- فرشچی -تقوی -نعیمی -متینی - هاشمیان - حسینی - فروتن - رضوانی - صدقی - لطفی - حاجی‌آقامحمد عراقی- پروین - امینیان - فیلسوف - مفیدی - اصفهانیان -** فوت مرحوم **حاج سید شکرالله بروجردی علوی** را باطلاع دوستان وآشنایان میرسانند مجلس ختم مردانه آنمرحوم از ساعت ۱۰تا ۱۲ صبح روزیکشنبه ۱۹ماه جاری در مسجد مجد وختم زنانه عصر همانروزازساعت۳ تاه بعد ازظهر در منزل آن مرحوم خیابان پهلوی چهارراه تخت جمشید شماره ۱۱۴ برگذار خواهد شد . آ-۲۲۰۸۷ ۱-۲

بخانواده های محترمی که در این ضایعه عزادارند بویژه بازماندگان آنمرحوم مصیبت وارده را تسلیت میدهیم .

با کمال تاسف درگذشت خلد آشیان جنت مکان **حاجی سیدشکرالله بروجردی علوی** را باطلاع دوستان و آشنایان میرساند مجلس ترحیم آنمرحوم روز یکشنبه ساعت ۱۰ الی ۱۲ در مسجد مجد برگذار میشود .

آ-۲۲۰۹۱ **سرهنك دکتر اسدالله‌علوی**

خانواده های رحمانی - آقائی - نوین - نجاحی - میری درویش- کرمی - حدادی

فوت مرحومه مغفوره **بانو صدیقه رحمانی** والده محمد ورحمن رحمانی را در کربلای معلی‌باطلاع دوستان وبستگان میرساند مجلس ترحیم آنمرحومه روز شنبه ۱۸ آذر ماه از ساعه‌تا ۵ بعد از ظهر در خیابان پامنار مسجد لاریجانی وترحیم زنانه همان روز وساعت در منزل آنمرحومه کوچه وقفی شماره ۱۵ برپاست .

محمد رحمانی - رحمن رحمانی - اسدالله رحمانی - محمود آقائی -علی‌نوین - حسن نوین - مهدی نجاحی -سید علی میری - محمد علی درویش - تقی کرمی - حسن حدادی رضا رحمانی

آ-۲۲۱۰۵

مصیبت‌وارده را بعموم بازماندگان آنمرحومه تسلیت میدهیم

خانواده سلطانمحمدی درگذشت**بانو ساره سلطان محمدی طالقانی** را باطلاع دوستان و آشنایان میرساند مجلس ختم مردانه از ساعت ۲ تا ۵ بعد از ظهر روز شنبه ۱۸ر۹ر۴۰ در مسجد مظهری واقع در خیابان قزوین چهارراه ملك و مجلس ختم زنانه در منزل آنمرحومه واقع در خیابان سینا کوچه دری پلاك ۱۱ بر قرار است .

ارسلان و محمد و علینقی و اللهیار سلطانمحمدی

خانواده های **فزونی - یاوری -یاسمی- شهبازی-امیر یار احمدی - سنجابی - زنگنه -کلهر - دانشور- اسفندیاری ایمانی - فرهمند -مدنی - منوچهری - فرخ‌نیا - ایلخانی‌پور صدیقی -دولت‌داد .**

بانهایت تاسف‌و تاثر درگذشت شادروان**بانو کوکب فزونی (شمس‌السلطنه)** مادر آقایان خسرو و پرویز وسروان خلیل فزونی‌را باستحضار میرسانند :

مجلس ختم مردانه آنمرحومه ازساعت ۳ تا ۵ بعد از ظهر روز دوشنبه ۲۰آذرماه در مسجد مجد و مجلس ختم زنانه روز شنبه ۱۸ آذر در منزل واقع در خیابان امیر آباد نصرت غربی شماره ۵۳ منعقد می باشد .

علیقلی یاوری - اسدالله نوری اسفندیاری- مظفرفزونی عزت الله شهبازی - حبیب‌الله امیر یار احمدی-دکتریاسمی دکتر کریم سنجابی - مهندس احمد زنگنه -شکرالله دانشور محمد حسین فرهمند - سلیمان کلهر - محمد حسین مدنی سرهنك یوسف منوچهری - علی اشرف منوچهری - محمد جواد دولت داد .

بخانواده های محترمی که در این ضایعه عزادارند بویژه بازماندگان آمرحومه مصیبت وارده را تسلیت میدهیم .

بانهایت تاسف وتاثر فوت مرحومه مغفوره **بانو زهرا صفاکیش** را باستحضار اقوام و آشنایان میرساند مجلس‌ختم مردانه از ساعت ۱۰ تا ۱۲ صبح شنبه هیجدهم آذر ماه ۴۰در مسجد مجد و ختم زنانه از ساعت سه تا پنج بعد از ظهرجمعه ۱۷ آذرماه ۴۰ در شمیران خیابان دزاشیب جنب کوچه‌حقیقت منزل صفاکیش منعقد است .

حسین صفاکیش - محمد صفاکیش-ولی‌الله صفاکیش- رحیم صفا کیش - محمد مهدی ایزد بخش-سرهنك علیمحمد نیك‌طلب - محمد باقر فرهنك‌فر - محمد اسمعیل حاجیان - حسین حیدری درفشیان - عباس حیدری درفشیان- اسحق دارائی - محمددارائی - غلامعلی دارائی - فرخ‌مجیدی-حاج علی سود بخش (لولاآور) - عبدالحسین سود بخش - محمد سودبخش - محمود کنکاش - حاج‌عبدالکریم حقشناس - غلامحسین فردوس برین .

آ-۲۲۰۸۹

مصیبت‌وارده را به بازماندگان آنمرحومه مخصوصا خانواده های صفاکیش و مجیدی تسلیت میگوئیم .

سپاسگزاری

از آقایان روحانیون و ذوات محترم و افسران بخصوص تیمساران فرماندهی سپاه ۵ و فرماندهی لشکر و ریاست شهربانی فارس و معاونت لشگر و ریاست ستاد سپاه که با تشریف فرمائی خود به مجلس‌ترحیم **مرحومه بانو غربی** تشفی خاطربازماندگان آنمرحومه فراهم نموده اند سپاسگذاری می نماید .

سرهنك غربی

سرکار سرهنك ستاد اردشیر تاج‌بخش

با عرض معذرت از تعویق تقدیم مراتب سپاسگذاری از اظهار لطف جنابعالی و سایر همکاران محترمتان صمیمانه تشکر دارم .

ستوان یکم ابوالقاسم مکی‌نژاد

سپاسگزاری

از ذوات محترم و اقوام و همکاران عزیز که در تشییع جنازه و ختم و هفته شادروان آقای جعفر جبلی حضورا و کتبا ابراز تفقد و همدردی فرموده‌اندقلباسپاسگزار وچنانچه بواسطه تالمات روحی در شرفیابی تاخیر شدپوزش میطلبد.

سرهنك ستاد محمود جبلی و بانو

تسلیت

با قلبی مملو از اندوه مصیبت وارده را به همکار عزیزمان آقای بیوك فقیر تسلیت می گوئیم .

کارگران شعبه لاتین روزنامه‌اطلاعات

جناب آقای بصیری رئیس فرهنك ناحیه ۱۲

کارکنان دبیرستان پرورش مصیبت وارده رابجنابعالی تسلیت میگویند .

از طرف کارکنان دبیرستان پرورش-نظام‌الدین نقبائی- محمود بینش . آ-۲۲۰۸۱

مصیبت وارده را بخانواده های محترم بهار - جهانبانی جهانسوز -رکنی - ابراهیمی - پرتوی‌و قربانی بخصوص‌به تیمسار سرتیپ مهندس احمد قربانی ریاست کارخانجات مسلسل سازی تسلیت عرض می نماید .

آ-۲۲۱۴۳ **سرتیپ مهندس علوی مقدم**

بدینوسیله مصیبت‌وارده را بخانواده محترم بهارومقصودی مخصوصا خانم مقصودی ریاست محترم دبستان رستگاری صمیمانه تسلیت‌عرض می نمایند . **کارکنان دبستان‌رستگاری**

مصیبت وارده را بعموم خانواده امامی بخصوص آقایان فرج امامی و نورالدین امامی تسلیت عرض می نماید .

حسین جباری -دیلمقانی - جبار جباری

جناب آقای مهندس کاظم جفرودی

مصیبت وارده را به آنجناب و خانواده محترمتان‌تسلیت عرض می کنیم . **اسمعیل خسروی وبانو**

درگذشت شادروان آقای علی اکبر آتشکاری را بکلیه بازماندگان آنمرحوم خاصه آقایان حاج محمد باقر و حاج جعفر و آقای مرتضی آتشکاری و آقای حاج اسمعیل برزنی و آقای تقی رسائی وسرکار سروان ذاکری‌و آقای بقائی وآقای فتحی تسلیت عرض می نماید . **حسن برزنی**

مصیبت وارده را بخانواده محترم شیبانی و آقای ناصر رحیم زاده تسلیت عرض می کنم . **بانو میر کبیری**

بقیه آگهیهای ترحیم وتسلیت درصفحه ۲۱

کندی تشکیل سازمان آتلانتیک اقتصادی غرب را اعلام کرد

برای مقابله باکمونیسم بدنبال سازمان دفاعی آتلانتیک یك سازمان اقتصادی هم تشکیل میدهیم

نیویورك ـ آسوشیتد پرس ـ پرزیدنت کندی رئیس جمهوری امریکا دیشب طی نطقی در شصت وششمین کنگره ملی صنایع امریکا برای نخستین بار اعلام کرد که در نظر دارد مقررات بازرگانی امریکا را در برابر تحولات تازه اقتصادی جهان تغییر دهد .

پرزیدنت کندی گفت مابرای مبارزه با نقشه های تجاوز نظامی کمونیسم بین المللی سازمان پیمان اتلانتیک شمالی را بوجود آوردیم و اکنون وقت آنست که برای روبرو شدن باحمله اقتصادی بلوك کمونیست یك سازمان پیمان اتلانتیك اقتصادی بوجود آوریم .

رئیس جمهوری امریکا سپس گفت ماروشهای خاصی دربارگانی خارجی خود داشتیم که در گذشته بسیار سودمند بود اما با انقلابی که در مناسبات بازرگانی بین کشور ها روی داده و تحولات اقتصادی سالهای اخیر ناچاریم در روش گذشته خود تجدید نظر کنیم و سیاست بازرگانی تازه ای در پیش گیریم .

پرزیدنت کندی افزود که پایه سیاست بازرگانی تازه ما بایدتجدید نظر در مقررات مربوط به تعرفه‌های گمرکی باشد .

رئیس جمهوری امریکاضمن ستایش از روشی که کشور های عضو بازار مشترك اروپا در پیش گرفته‌اندگفت سازمان کشور های عضوبازار مشترك بهترین همکاری اقتصادی را دراروپا بوجود آورده‌اند و هدف سیاست بازرگانی آینده امریکا همکاری با این سازمان است .

گسترش

پرزیدنت کندی گفت امریکا قصد پیوستن به بازار مشترك اروپا را ندارد بلکه میخواهد با این سازمان همکاری کند و با گسترش این همکاری یگانگی جهان آزاد را در برابر بلوك کمونیست استوار تر سازد .

امتیازات فعلی

رئیس جمهوری امریکا سپس گفت برا ی‌ایجاد این همکاری امریکا و کشور های عضو بازار مشترك باید امتیازات متقابلی برای یکدیگر در نظر بگیرند . دیوار تعرفه های‌گمرکی در کشور های بازار مشترك برای کالا های‌امریکائی باید کوتاه تر شود و امریکا نیز باید متقابلا شرایط سهل تری برای واردات از کشورهای عضو این سازمان پیشنهاد کند .

پرزیدنت کندی سپس گفت کشورهای عضو بازار مشترك اروپا بهترین و ثروتمند ترین خریداران کالا های امریکائی هستند و بسیاری از کالا هائی که در کشور های عضو این سازمان تولید میشود در امریکا هم بازار خوبی دارد . بنا براین دلیلی وجود ندارد که ما نتوانیم بایکدیگر همکاری اقتصادی ثمر بخش برقرار کنیم .

رئیس جمهوری امریکا آنگاه‌گفت چنانچه کوشش‌مابرای ایجاد همکاری اقتصادی و بازرگانی میان کشورهای دو سوی اقیانوس اطلس با شکست روبرو شود پایه یگانگی دنیای آزاد در برابر خطر کمونیسم سست‌خواهد شد و ایالات متحده امریکا نخواهد توانست تعهدات خود را برای تقویت وضع دفاعی جهان آزاد در برابر هدفهای تجاوز کارانه کمونیسم انجام دهد .

اتلی بشدت بیماراست

لندن ـ خبر گزاری آلمان ـ ۶ دسامبر ـ امروز گزارش رسید لرداتلی نخست‌وزیر دولت‌کارگری و رهبر سابق حزب کارگر این کشوربشدت بیمار است و امروز در بیمارستان بستری گردیده است .

اتلی که اکنون ۷۸ سال دارد ظاهرا از یك‌بیماری معدی‌رنج‌میبرد.

وی در یکی از سالن های‌عمومی بیمارستان امرشام در لندن‌بستری شده و همسرش نیز غالبا درکنار او بسر میبرد .

انقلاب در معالجه سرطان

نیوکاسل ـ آسوشیتدپرس ـ دیشب فاش شد که یکی از جراحان معروف انگلیسی سرگرم یك آزمایش پزشکی بی‌سابقه‌ای است که ممکن است درروش درمان‌بیماران‌سرطانی انقلاب شگرفی پدید آورد .

دکتر یان مك ایور جراح بیمارستان نیوکاسل خون بیمارانی را که بسبب‌ابتلا به بیماری مغزی‌دچار فلج‌شده‌اند به شش تن بیمار سرطانی تزریق میکند وامیدوار است بااین ترتیب روش نوینی‌برای درمان این بیماری کشف کند.

دکتر مك ایورپس از مطالعات فراوان دریافته‌است که‌بیماران مغزی هرگز دچار بیماری سرطان نمیشوند .

برای مذاکره باشوروی :

مخالفت دوگل وحدت غرب را تهدید میکند

بنظرفرانسه، شوروی ممکن است در وخاورمیانه تشنجات تازه‌ای بوجودآورد

لندن ـ خبر گزاری فرانسه ـ امروز محافل موثق انگلستان‌خاطر نشان‌ساختند ملاقات کندی و مك‌میلن در روز های ۲۱و۲۲ دسامبر آینده‌در وهله اول برای حل‌بحرانی است که اینك در مورد چگونگی آغازمذاکره با مسکو پیرامون‌برلن در جهان آزاد وجود دارد و دول غربی در این مسئله وحدت نظرخود را از دست داده‌اند .

این محافل تاکید مینمایند که نظر واشنگتن و لندن در این باره تقریبا یکی است و دکتر آدنائرنیز کم‌و بیش با آنها موافق است اما بر عکس پاریس معتقد است که مذاکره با شوروی در مورد مسئله برلن بیموقع است و در شرایط کنونی که شوروی حسن نیت خود را بثبوت نرسانیده آغاز چنین مذاکراتی پسندیده میباشد .

لندن قبول دارد که نظر فرانسه غیرمنطقی‌نیست‌اما ضمنا معتقداست وضع برلن خطرات واقعی دربردارد و تمام راههائی که بمذاکره ختم میشود با یدطی گردد و نگذاشت که اوضاع وخیم تر شود فرانسه معتقد است که متفقین نباید تنها چشمهای خود را به برلن بدوزند زیرا شوروی ممکن است فردا در فنلاند، و خاورمیانه و نقاط دیگر تشنجات تازه‌ای بوجود آورد .

در لندن اظهار امیدواری میشود که مذاکراتی‌که دکتر آدنائرقرار است‌روز ۳۱ دسامبر با ژنرال‌دوگل بعمل آورد رئیس جمهوری فرانسه را متقاعد سازدکه فرانسه روش‌خود را تغییر دهد .

چنانچه ژنرال دوگل‌همچنان در نظریات خود اصرارورزد این مسئله برای کندی و مك میلان مطرح خواهد شد که آیا باید تصمیم بگیرند به تنهائی مذاکره‌باشوروی را آغاز کنند چنانچه پاسخ این سئوال مثبت‌باشد مسئله برلن‌کاملا حل نخواهد شد زیرا هیچگونه موافقتی باشوروی‌درمورد برلن‌بدون شرکت فرانسه ارزشی نخواهد داشت .

بدینجهت کندی و مك میلان مایلند مسئله را عمیقا مورد بررسی قرار دهند آنها از مذاکرات خود درس های فوری و دور میگیرند .

خطرات

محافل موثق لندن معتقدند که اگر فرانسه همچنان به راه خود ادامه دهد این امر خطرات زیادی دربر خواهد داشت‌که یکی ازآنها نارضائی امریکا وسست شدن‌پیوند های آن با اروپای غربی است .

در این حالت انگلستان دو راه دارد یا آنکه مناسبات خود را با اروپای غربی تحکیم بخشد و یا آنکه جای‌امریکا را بگیرد .

نهرو گفت:

جنك چین و هند

بجنك جهانی منجر خواهدشد

دهلی نو ـ ۶ دسامبر ـ یونایتد پرس ـ جواهر لعل نهرو نخست وزیر هندوستان امروز مجددا اخطار کرد که هندوستان در صورتی که ازمقاصد تجاوز آمیز چین کمونیست ازطرق مسالمت جویانه نتواند جلو گیری کند با آن کشور به جنك می پردازد

نهرو این مطلب را در جلسه پارلمان آن کشور بیان کرد .

دراین جلسه دنباله انتقادات مخالفین سیاست حکومت‌هندوستان در قبال چین کمونیست ادامه‌داشت

نخست وزیر هندوستان متذکر شد که جنك میان چین وهندوستان به این‌دو کشور محدود نخواهدماند ومحتمل است به جنك جهانی تبدیل شود .

نهرو در باب مانور نیرو های پرتقال در مستعمره گوآ نیزمطالبی بیان کرد و گفت :

هندوستان از این که اخیرا سربازان پرتقالی به داخل خاك‌این کشور تیر اندازی کرده‌اند خشمناك است و تصمیمات لازم را برای جلو گیری از تکرار این حوادث اتخاذ خواهد کرد .

نهرو متذکر شد که چین کمونیست و پرتقال باید اراضی هندوستان را تخلیه کنند .

باید دانست که چینی هانواحی لاداخ و سیکیم را در شمال این کشور اشغال کرده‌اند و پرتقال‌سه مستعمره «گوآ» و «دامان» و «دیو» رادر کرانه های اقیانوس هند در تصرف دارد .

عراق مؤسسات تجاری را ملی کرد

۶ هزار شرکت خارجی در عراق دولتی شد

دولت انگلیس بلافاصله سفیر خودرا مامورفرستادن گزارش کرد

قاهره ـ اسوشیتد پرس ـ ۶ دسامبر ـ بنا برگزارشی که رادیو بغداد مخابره کرده و صدای آن در قاهره گرفته شده سر لشگر عبدالکریم قاسم نخست وزیر عراق فرمان داده است که تا مدت ششماه کمپانیهای بزرك خارجی که درعراق سرمایه گزاری کرده‌اند به مالکیت دولت عراق در آیند .

در این گزارش گفته شده که ۴۲ نمایندگی بازرگانی انگلیسی در عراق نیز از جمله موسساتی هستند که مشمول برنامه ملی کردن موسسات بازرگانی بیگانه بوسیله دولت عراق خواهند بود .

در این گزارش نام مدیر برنامه ملی کردن موسسات بازرگانی‌وارد کننده خارجی «حافظ التماکی» ذکر شده است .

بموجب برنامه‌ایکه از طرف‌دولت عراق تنظیم شده ممکن است به کمپانیهای وارد کننده تجهیزات اتومومبیل مدت یکسال فرصت‌داده شود و سپس این موسسات نیز به مالکیت دولت عراق در آیند .

ظاهرا منظور دولت‌عراق ازبرنامه اخیرایست که‌با ملی کردن‌ناگهانی و سریع کمپانیهای وارد کننده تجهیزات اتومبیل ـ کشور عراق دچارکمبودیدکیهای اتومبیل‌نگردد.

لندن ـ خبر گزاری فرانسه ـ سخنگوی وزارت‌امورخارجه انگلستان امروز گفت وزارت خارجه انگلستان از سفارت انگلستان در بغدادخواسته است‌تافورا گزارشی پیرامون‌تصمیمات عراق درباره ملی کردن موسسات تجاری به لندن ارسال دارد .

سخنگوی وزارت امور خارجه انگلستان گفت‌حکومت عراق‌تصمیماتی برای ملی کردن تعداد زیادی از شرکت ها اتخاذ کرده است . رادیو بغداد خاطر نشان ساخته است‌تصمیم دولت عراق شامل ۶ هزار شرکت در عراق میشودکه۴۲ شرکت آن‌انگلیسی است .

سخنگوی وزارت امور خارجه انگلستان افزود وزارت امور خارجه انگلستان هیچگونه اطلاع بیشتری‌جز مطالبی که توسط رادیو بغداد پخش شد در اختیار ندارد .

قطاری از برلن شرقی گریخت

برلین ۶ دسامبر ـ یونایتد پرس ـ یك راننده لوکوموتیو برلن شرقی باتفاق ۲۳ تن از اهالی به سلامت توانست از برلن شرقی به غربی بگریزد .

وی بایك قطار که هفت واگن داشت بسرعت خودرا به دیواربرلن شرقی زد ووارد برلن غربی شد .

مقامات برلن غربی حاضر نشده‌اند نام اورا افشا کنند .

اما گفته می شود که وی‌بازن وفرزندان خود و گروهی دیگر گریخته است .

قرار است در صورت درخواست مقامات کمونیست برلن شرقی‌قطار را پس بدهند .

چهار چتر باز آمریکائی رکورد شکستند

واشنگتن ـ ۶ دسامبر ـ رویتر ـ چهارتن از چتربازان‌امریکائی‌دیروز توانستند نصاب جهانی دقت فرودرا بشکنند .این چهار چترباز از ارتفاع ۱۵۰۰ متری بزمین پریدند و طی ده ثانیه فرود آمدند .فاصله هیچ یك از آنها از مرکز دایره‌ای که‌برای محل فرود آمدن تعیین شده بود بیش از ۴ متر نبود .

برنده اولین وبزرگترین جایزه فستیوالهای جهانی ۱۹۶۱ مسکو و سانفرانسیسکو

آسمان صاف

رنگی ـ دوبله بفارسی

تنها پدیده ارزنده سینمای شوروی سال ۱۹۶۱

انستیتوگوته تهران

جهت استفاده از برنامه‌های زیر دعوت مینماید:

چهارشنبه ۲۲ آذر ۱۳۴۰ نمایش فیلم های افسانهٔ وعید نوئل ـ «پنجره جادو» و«عیدنوئل درآلمان»

شروع ـ ساعت ۸ بعداز ظهر در انستیتوگوته

ساعت ۵ بعدازظهر نیز برنامه مخصوص کودکان اجرا میگردد.

چهارشنبه ۲۹ آذر ۱۳۴۰ نمایش فیلم «شروع کن» درباره‌سرگرمی مردم هنگام فراغت و «رقص‌بالت» راجع به تمرین وآشنانمودن بدن برای حرکات رقص بالت .

شروع ـ ساعت ۸ بعدازظهر درانستیتوگوته

گذشته از آن از اول ژانویه ۱۹۶۲ دوره‌های زیر مفتوح میگردد:

ادبیات عصر حاضر ـ دوشنبه های هر هفته

ورزش ـ سه‌شنبه‌های هرهفته

هنرآنتیك ـ چهارشنبه‌ها هردوهفته یکبار

آهنگهای ملی آلمانی ـ شنبه‌ها هردو هفته یك‌بار

برنامه‌های سخنرانی فوق‌العاده جداگانه باطلاع میرسد .

جهت ثبت‌نام برای دوره‌های فوق‌الذکر لطفا تاآخر دسامبر ۱۹۶۱ مراجعه فرمائید .

انستیتوگوته خیابان آیزنهاور ۷۴ـ ۶۸ تلفن ۶۴۳۸۸

انستیتوگوته تهران

جهت استماع سخنرانی گردکمپردعوت مینماید:

موضوع سخنرانی ـ فرم موسیقی و مقدمهٔ درباره چگونگی‌استماع موسیقی همراه بامثال.

ساعت ۸ بعدازظهر روز شنبه ۱۸ آذر ۱۳۴۰

محل ـ خیابان کاخ شماره ۳۱۰ تاتر‌المانی

انستیتو گوته تهران خیابان آیزنهاور۷۴ـ۶۸ تلفن۶۴۳۸۸

۲ تومان به ۱۰۰ هزار تومان

جین مانسفیلد ـ آنتونی کوایل

دوبله بفارسی

امشب در سینماهای

مبارزه

امپایر

سرسیلا

اختلاف آمریکا و انگلیس در کنگو

انگلیس با اقدامات جنگی آمریکا در کاتانگا مخالفت کرد

چومبه باخشم و غضب آمریکارا متهم بقتل‌عام مردم کاتانگا کرد

الیزابت ویل - یونایتدپرس -٦ دسامبر- جنگ بین نیروهای‌سازمان ملل و کاتانگا دیشب وارد دومین شب خود شد و مقامات دولت کاتانگا دیشب ادعا کردند که در آستانه سومین روز جنگ نیروهای سازمان ملل دچار شکست و دستپاچگی شده و وضع آشفته‌ای دارند وغالبا به جای جنگ راه فرار در پیش میگیرند .

آلبرت سلیم رو وزیر کشور کاتانگا امروز اظهار داشت که نیروهای‌تحت فرماندهی وی نیروهای هندی‌سازمان ملل را مجبور کرده‌اندتا ازقرارگاه خود واقع در الیزابت‌ویل عقب‌نشینی کنند وپایگاه لیدو را نیز که ازچند ماه پیش تاکنون در تصرف سازمان ملل‌بوده تخلیه نمایند .

وزیر کشور کاتانگا افزود که نیروهای سازمان ملل پس از عقب نشینی‌ازقرارگاه‌سابق خوددرنزدیکی فرودگاه الیزابت ویل‌به۷ کیلومتری فرودگاه مذکور نقل مکان کرده و اکنون ستاد فرماندهی سازمان ملل در الیزابت‌ویل در همان نقطه‌مستقر میباشد .

سینگا با راجا سخنگوی هندی سازمان ملل در الیزابت‌ویل امروز اظهار داشت که‌دوران آتش بس بین سازمان ملل و کاتانگا خاتمه یافته‌و درحال حاضر نیروهای‌سازمان ملل از لئوپولدویل بطرف کاتانگا در حرکت هستند تاباتمام وسائل هوائی و زمینی در برابر حملات کاتانگا ایستادگی کنند و دست به حمله متقابل بزنند .

وزیر کشور کاتانگادیشب‌اعلامیه‌ای صادر کرد وطی آن گفت سربازان سازمان‌ملل برخلاف قوانین‌بین‌المللی دوبار به آمبولانس های حامل‌زخمی های جنگ حمله کرده و به‌کودکان وزنان نیز حمله نموده‌اند .

یك مقام صلیب سرخ محلی‌الیزابت- ویل‌امروزاظهارداشت که یك‌خمپاره نیروهای کاتانگا به‌کامیونی که‌حامل زنان افریقائی بوده اصابت کرده است .

در این حادثه هیچکدام از زنان آسیب ندیده‌اند .

تعداد تلفات

بنابر گزارش منابع کاتانگا از دو روز پیش تاکنون درنبرد های کاتانگا بین ٤۱ تا ۷۰ نفر به قتل رسیده‌اند و بیشتر تلفات متوجه کاتانگائیها بوده‌است .

هواپیماهای جت سازمان ملل اکنون در ارتفاع هزارپائی الیزابت- ویل در پرواز هستند تاهواپیماهای جنگی کاتانگا را تعقیب و آنها را سرنگون کنند .

منظره شهر الیزابت ویل اکنون کاملا یك جنگ فلاکت بارراامجسم میکند. درخیابانها لاشه‌های اتومبیل های زرهی متعلق به دولت کاتانگا که هدف اصابت خمپاره نیروهای سازمان ملل قرار گرفته‌اند بچشم میخورد .

بیمارستان الیزابت ویل واقع در الیزابت‌ویل گزارش داده است که در ظرف ۲ روز گذشته ۱۲ زخمی تحویل گرفته که پیش از رسیدن به بیمارستان جان سپرده‌اند .

دربین کشته شدگان که به‌این بیمارستان رسیده‌اند سه‌نفر اروپائی نیز وجود داشته است .

راه حل سیاسی

سازمان ملل - آسوشیتدپرس -٦ دسامبر، یك‌سخنگوی‌هیئت‌نمایندگی بریتانیا درسازمان ملل امروز اظهار داشت که به عقیده دولت انگلستان سازمان ملل بدان منظور مشغول بکار بردن اسلحه درکاتانگا نیست تاراه حل سیاسی مخصوصی رابرای از بین بردن بحران جدائی‌کاتانگا ازکنگو به‌کشور اخیر تحمیل‌کند

سخنگوی مذکور سپس باردیگر گفت که درنظر دولت متبوع وی سازمان ملل حق استفاده از نیروی نظامی علیه دولت کاتانگارا نداشته است .

سخنگوی انگلیسی‌در پایان‌اظهار داشت که انگلستان حاضر است‌به سازمان ملل درمساعی مسالمت‌آمیز این سازمان برای حل مسئله کنگو کمك کند .

پرواز هواپیما

الیزابت ویل - رویتر ٦دسامبر- دیشب در حالیکه مردم غیر نظامی کاتانگا در خیابانهای الیزابت ویل اجتماع کرده‌وتدارکات سازمان‌ملل رابرای مقابله باحملات هوائی دولت کاتانگا تماشا میکردندیك‌هواپیمای جنگی جت متعلق به دولت کاتانگا برفراز الیزابت ویل و مخصوصا محله اروپائی نشین آن شهر پرواز کرد اما نیروهای سازمان ملل‌به‌کار خود ادامه دادند .

بنابرگزارشهائی که از الیزابت‌ویل رسیده از شب گذشته نیروهای‌تازه و افسران هندی وایرلندی میباشند.

مقامات دولت کاتانگا دیشب‌شایع کردند که نیروهای هندی سازمان ملل در الیزابت‌ویل ازترس‌حملات هوائی کاتانگا از پایگاه خود فرار کرده‌اند اما سخنگوی سازمان ملل این شایعه راتکذیب کرد .

واشنگتن - آسوشیتدپرس -٦ دسامبر - دیشب دولت آمریکارسما اعلام کرد که هواپیماهای حمل‌ونقل ارتش آمریکا شروع به انتقال نیرو های سازمان ملل از لئوپولدویل به کاتانگا کرده‌اند .

دربیانیه دولت آمریکا گفته شده که ایالات متحده درنظر دارد ۲۱ هواپیمای حمل ونقل دیگر نیز در اختیار سازمان ملل قرار دهد .

سرنگون شدند

الیزابت ویل - یونایتدپرس -٦ دسامبر - سخنگوی سازمان ملل در الیزابت ویل امروز اظهارداشت که‌غیر از یك هواپیمای جنگی‌متعلق به دولت کاتانگا سه هواپیمای حمل ونقل کاتانگا نیز بوسیله نیروهای سازمان ملل‌سرنگون شده‌اند .

حمله به لکوموتیو

همین گزارش حاکی است‌نیروهای سازمان ملل درنزدیکی‌جادوت ویل یك قطار متعلق به‌کاتانگا رانیزمورد حمله قرار داده و لکوموتیو آن را ازکار انداخته‌است .

چومبه خشمگین

پاریس - یونایتدپرس -٦دسامبر موئیس چومبه رئیس دولت کاتانگا دیشب‌بطور ناگهانی ازپاریس‌رهسپار کاتانگا گردید وی پیش ازعزیمت درحالیکه فوق‌العاده خشمگین بود به‌خبرنگاران اظهارداشت که‌سازمان ملل مشغول فراهم‌کردن زمینه‌برای رسوخ دادن کمونیسم در کاتانگا میباشد .

حمله بامریکا

رئیس دولت کاتانگا سپس‌شدیدا به دولت امریکا حمله کرد و اظهار داشت که ایالات متحده هواپیماهای جنگی جت خود رابرای قتل‌عام مردم نفس‌سازمان ملل‌از لوپولدویل به طرف کاتانگا حرکت کرده‌اند .

این گزارش حاکی‌است که‌نیرو های اخیرالذکر مرکب از سربازان کاتانگا دراختیار سازمان ملل قرار داده‌است .زیراازنظردولت امریکا کشتار عده‌ای سیاه پوست‌در کاتانگا امری کاملا عادی و اخلاقی است .

بااسلحه امریکائی

چومبه در پایان گفت‌که کشور وی با اسلحه آمریکائی موردحمله قرارگرفته و اوبه‌الیزابت‌ویل میرود تافرماندهی ارتش کاتانگاراشخصا در دست گیرد .

اختلاف

واشنگتن -یونایتدپرس -٦ دسامبر - جوزف ریپ سخنگوی وزارت خارجه آمریکا امروز اظهار داشت که شخص وی اطلاعی از اختلاف نظر دولت های آمریکا و بریتانیادرموردعملیات جنگی‌سازمان ملل برخلاف دولت کاتانگا ندارد.

جوزف ریپ باردیگر تائید کردکه دولت امریکا از عملیات سازمان ملل برضد کاتانگا پشتیبانی‌میکند

پس از جوزف ریپ لینکلن وایت سخنگوی‌دیگر وزارت‌خارجه‌امریکا به خبرنگاران اظهار داشت که تا آنجاکه وزارت خارجه اطلاع دارد گناه شروع جنك درکاتانگابگردن دولت کاتانگا بوده است

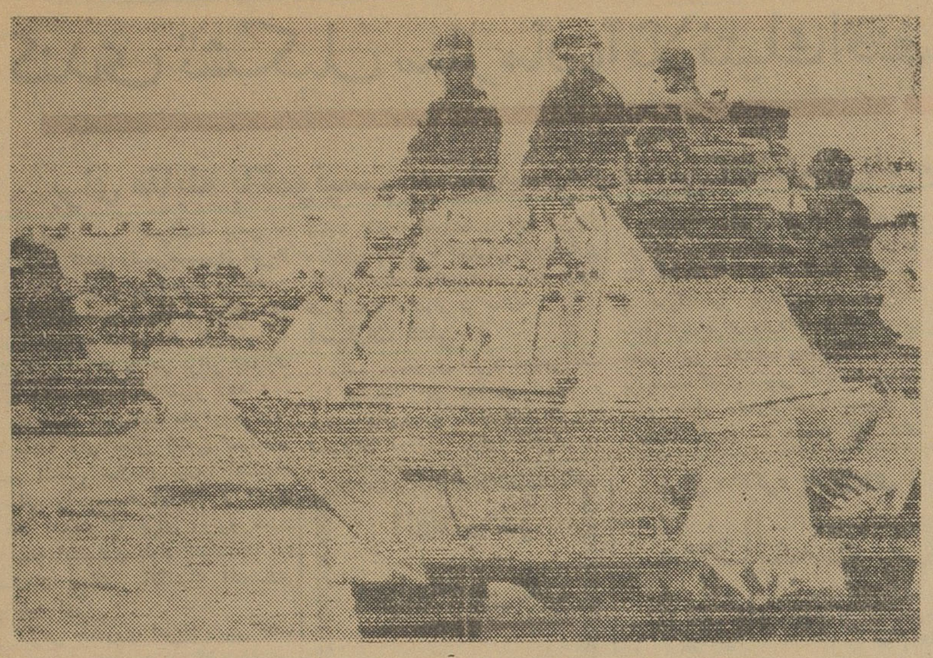

سربازان سوئدی سازمان ملل متحد با اتومبیل های زره‌پوش در اطراف فرودگاه الیزابت‌ویل مشغول نگهبانی هستند . این عکس چند ساعت قبل ازآغازجنك درالیزابت‌ویل برداشته‌شده‌است.

الکسی جانسون معاون وزارتخارجه امریکا گفت:

کمونیسم بشدت ممالك آسیارا تهدید میکند

مردم این کشوردربرابر دشواریهای‌داخلی وخطر فعالیت‌های تخریبی کمونیستهاقرارگرفته‌اند

سادینا - ایالت کالیفرنیا - آسوشیتد پرس - الکسی جانسون معاون وزارت امور خارجه امریکا طی نطقی که دیشب در کالیفرنیا ایرادکرد گفت که کمونیسم باهمه توانائی کشورهای نوبنیاد آسیا را که ممکن است در دنیای آینده نقش مهمی بعهده‌داشته باشند تهدید میکند .

جانسون خاطر نشان ساخت که از نظر امریکا پیدایش اینکشور ها و رشد تدریجی آنها بدون آنکه‌کمونیزم بتواند در آنها نفوذ کند بسیار مهم است . مردم این کشور هادربرابر دو مشکل بزرگ قرار دارند یکی دشواریهای داخلی و دیگری خطر فعالیتهای تخریبی و خائمان برانداز کمونیست هاست . تنها راه مبارزه باکمونیسم در این کشور هاریشه‌کن ساختن فقر و گرسنگی و بالا بردن سطح زندگی مردم است . اغتشاش ناامنی و تبلیغات گمراه کننده از عواملی است که به گسترش نفوذ کمونیزم کمك میکند

در اثر فعالیتهای زیان بخش کمونیستها دول آسیائی ناچارندبرای روبرو شدن‌با حوادث احتمالی‌قسمت بزرگی از بودجه خود را صرف کار های دفاعی کنند . در کشور لائوس ویتنام جنوبی نیز دچار همین سرنوشت است و در این کشور کمونیستها آشکارا دست به تجاوز میزنند و در نتیجه وضع اقتصادی آن روز بروز بدتر میشود .

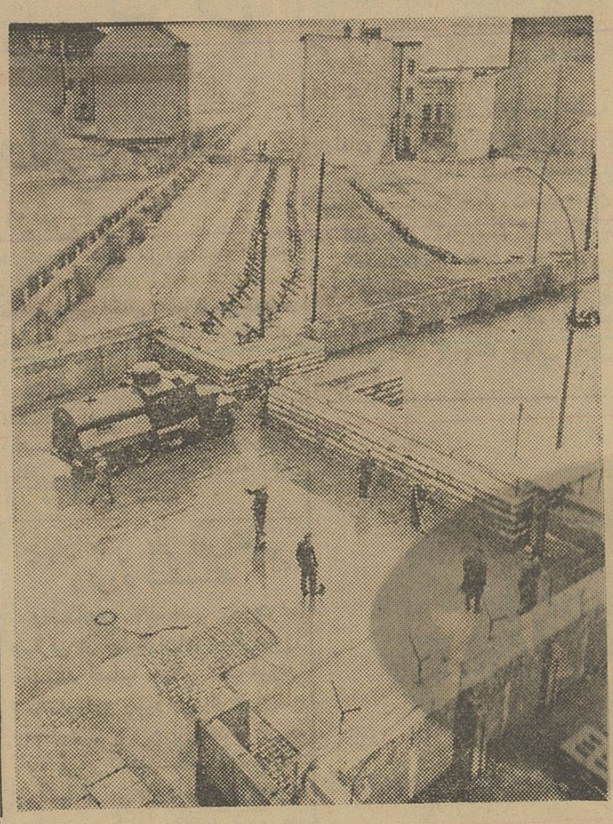

منظره‌ای از برلن پس از دیواری که از طرف مقامات کمونیست آلمان شرقی کشیده شده‌است .

درشورایعالی اتحاد شوروی

وروشیلف‌پهلوی‌خروشچف نشست

خروشچف گفت بودجه نظامی شوروی‌برای مقابله باقدرت جنگی غرب یك سوم افزایش‌میابد

مسکو -٦دسامبر -یونایتدپرس در شورایعالی اتحاد جماهیرشوروی امروز بزرگترین بودجه نظامی تاریخ این کشورکه ۳۰در صد بیش از بودجه نظامی سال قبل میباشد برای تصویب تقدیم شد .درمقدمه آن‌گفته شده است که این‌افزایش برای مقابله با عملیات «تجاوزکارانه» ناتو انجام گرفته است .

۱۳میلیاردروبل

مسکو -خبر گزاری فرانسه - بودجه جدید را واسیلی کاربوزوف وزیر دارائی شوروی مطرح کرد در بودجه‌سال ۱۹٦۲ مبلغ۱۳میلیارد و٤۰۰ میلیون روبل اختصاص‌بدفاع ملی داده شده واین بزرگترین‌رقمی است که تاکنون دولت شوروی در طول‌تاریخ خود به دفاع‌ملی‌اختصاص میدهد. بودجه دفاع ملی شوروی‌در سال ۱۹٦۱ برابر ۹٫۳میلیارد روبل جدید بود .

در بودجه جدید شوروی در آمد ۸۱٫۹ میلیارد روبل و هزینه ۸۰٫۳ روبل پیش بینی شده است وبدین ترتیب دولت شوروی ۱٫٦میلیارد روبل جدید اضافه در آمد دارد .

واسیلی کاربوزوف وزیر دارائی شوروی هنگام تسلیم بودجه جدیدبه شورای عالی اتحاد جماهیر شوروی نطق مهمی ایراد کرد .

او گفت بودجه جدیددفاع‌شوروی به هدفی که کنگره بیست و دوم حزب کمونیست شوروی برای ما تعیین کرده است پاسخ میدهد .

وی گفت در کنگره بیست و دوم تصمیم گرفته‌شد که سیستم دفاع ملی شوروی باید رسما تقویت‌شود.

خود داری از تقلیل نفرات

وی‌گفت بعلت تدارکات نظامی بلوك تجاوز کار اتحادیه اتلانتیك‌و تهدید جنك ،شوروی ازتقلیل نفرات زیر پرچم صرف نظر کرده تا بنوبه خود تصمیمات نظامی لازم را اتخاذ کند .

وی افزود تصمیمات جدید نظامی شوروی مارا بر آن داشت که سه میلیارد و ۱٤٤ میلیون روبل‌جدیدبر بودجه دفاع ملی شوروی بیافزائیم

کاربوزوف پس از انتقاد از دولت امریکا در مورد افزایش‌بودجه‌نظامی آن کشور گفت بودجه نظامی‌دولت امریکا ۵۱میلیارد و ٦۰۰میلیون‌دلار است که رقم سرسام آوری است .

وزیر دارائی شوروی گفت محققا اگر همه چیز بما مربوط بود تاکنون مسئله خلع سلاح کامل حل وفصل شده بود .

مسکو -خبرگزاری فرانسه - واسیلی کاربوزوف وزیر دارائی شوروی هنگام نطق در شورایعالی اتحادشوروی‌چندین بارنام‌خروشچف را برزبان راندوهر بارتمام‌نمایندگان شرکت کننده در جلسه شورایعالی اتحاد شوروی‌بشدت‌برای‌او کف‌می‌زدند .

ناظرین امور خارجی معتقدند از این پس دیگر خروشچف تنها یك رجل برجسته دولتی درشوروی‌نیست بلکه او را بعنوان یك‌مبارز. فداکار برای پیروزی کمونیسم میدانند .

حتی‌وزیر دارائی شوروی‌ضمن‌بیانات خود او را تئوریسین مارکسیسم - لنینیسم خواند .

بدین ترتیب اگر چه تاکنون‌پس از نام مارکس -لنین نام استالین ذکر میشد از این پس نام‌خروشچف بجای نام استالین پس از مارکس ولنین می آید .

مقامات آمریکائی میگویند:

بودجه نظامی آمریکا وشوروی مساوی است

مسکو -یونایتدپرس -٦دسامبر نیکیتا خروشچف‌نخست‌وزیرشوروی در نخستین جلسه شورایعالی اتحاد شوروی اظهار داشت که دولت در نظر دارد بودجه نظامی سالانه خودرا یکسوم افزایش دهد تا از اینراه بتواند باتدارکات جنگی غرب مقابله کند .این بودجه بزرگترین بودجه تاریخ این کشور است جالب‌ترین نکته‌ای که در جریان‌تشکیل‌شورای عالی بچشم میخوردحضور وروشیلف رئیس جمهوری کهنسال پیشین شوروی بود که چندی پیش با راه ندادن او بجایگاه میدان سرخ‌دچار خفت و خواری بزرگی گردید . قبلا خروشچف او را به عضویت‌دارو دسته ضد حزبی متهم کرده بود .

وروشیلف که‌اونیفورم‌آبی‌تیره‌ای پوشیده بود نزدیك مارشال بودینی که باسبیل های بزرگش جلب‌توجه مینمود قرار داشت پهلوی بودینی خروشچف قرار داشت ولی این دو نفر را نرده‌ای از یکدیگر جداکرده بود .

هنگامیکه خروشچف واعضای دولت وی در تالار جلسه‌حضوریافتند وبسوی جایگاه مخصوص خویش رفتند ابراز احساسات بیسابقه‌ای نسبت به‌آنان بعمل آمد .

درجایگاه مخصوص اورل کزلف، دیمتری پولیانسکی ، گنادی‌ورونف و نیکلای ایکناتف اعضای هیئت‌رئیسه که در واقع افراد جدید رهبران شوروی هستند حضورداشتند .

یکی‌از نکات‌مهمی که‌خروشچف طی نطق خود برای تقویت‌نیروهای مسلح بدان اشاره کرد این بود که دوره افراد وظیفه شوروی تمدیدشده وسربازان فعلی در تاریخی که‌معمولا خدمت آنان بپایان میرسد مرخص نخواهند شد .

شورایعالی اتحاد شوروی که در حقیقت پارلمان آن کشورمحسوب میشود هیئت رئیسه‌ای جدا از هیئت رئیسه کمیته مرکزی‌حزب کمونیست دارد که در راس آن لئونیدبرژنف رئیس جمهوری قرار دارد و ۱۵ نائب رئیس با او همکاری دارند .

عضویت در هیئت رئیسه مذکور آخرین‌پستی است که‌هنوزوروشیلف بعهده دارد وفقط پارلمان میتواندابن سمت را از وی سلب کند .

در جلسه شورایعالی نمایندگانی از سراسر شوروی‌با لباسهای‌مخصوص محلی حضور داشتند .

خروشچف درباره مصاحبه آجوبی باکندی‌گفت:

اگر کندی کمونیست شود، مازبان یکدیگر را خواهیم فهمید!

مسکو - خبر گزاری فرانسه - نیکیتاخروشچف نخست‌وزیرشوروی دیشب در ضیافت سفارت‌فنلاند‌در مسکو که بمناسبت جشن ملی این کشور برپا شده بود اعلام‌کرد ۱۵ دسامبرآینده به اوکراین و ژانویه آینده به روسیه سفید میرود .

وی افزود من از فرصت استفاده کرده و در مرز شوروی ولهستان باولادیسلا و گومولکا دبیر اول حزب کمونیست لهستان ملاقات و مذاکره میکنم .

باید خاطرنشان شود که‌خروشچف معمولا در جشن های ملی سفارت خانه های خارجی شرکت نمیکند ولی همیشه در جشن ملی فنلاند شرکت کرده است از خروشچف سئوال‌شددر مورد اظهارات‌پرزیدنت کندی به آجوبی چه نظر دارد . خروشچف حاضرنشد مستقیما باین سئوال پاسخ گوید و فقط گفت روزی که کندی کمونیست شود ما زبان یکدیگر را درك میکنیم ولی خیلی طول دارد تا کندی کمونیست شود .

سوریه پس از انتخابات

نخستین انتخابات‌سوریه پس از جدائی از مصر طبعا باید بیش از هر چیز شکست جمهوری‌متحدعربی به شمار رود . دراین انتخابات کمتر از سه در صد رای دهندگان با قانون اساسی جدید ودر واقع با جدائی از مصرمخالفت کرده‌اند . عناصر محافظه‌کار و دست چپی که باتشکیل جمهوری متحدعربی‌موافق نبودند یا بعدا مخالف شدند بیشتر کرسیها را بدست آورده اند . نامهای‌مامون‌کزبری ،صبری‌عسلی، خالدالعظم و اکرم حورانی درمیان نمایندگان جدیدتنهامجلس‌پارلمان سوریه به چشم می‌خورد .

اینها کسانی هستند که دریکی دو سال گذشته هیچ وجه‌مشترکی جز مبارزه با سیاستهای عبدالناصر نداشته اند . پیش از تشکیل جمهوری متحد عربی در ۱۹۵۸ نیز این سیاسیون عموما ششمنان سرسخت یکدیگر بوده‌اند . پیروزی همه آنان در انتخاباتی که ظاهرا بسیار آزاد بوده ، در رتبهٔ اول به هرگونه امکان تجدید برتری‌مصر در هلال خصیب پایان می‌دهد . این سه سال مرحلهٔ گذرانی بود که در آیندهٔ قابل پیش بینی‌تکرار نخواهد شد . مصریها نیز باید مانند سوریها این‌حقیقت‌راپذیرند ودر سیاست‌خودوارد سازند .

سوریه دردوران استقلال‌همواره از جالب توجه ترین کشور های خاور میانهٔ عربی بوده‌است . صحنهٔ سیاست آن فعال و باروح ، حرکت های آن تند و بازیگران آن هوشمند ترین و مستعدترین‌مردان سیاسی این منطقه بوده‌اند . انتخابات اخیر بسیاری از این بازیگران را به صحنه بازگردانده است و بسیاری از خصوصیات گذشته را نیز .

پس از سه سال آرامش سرد و اجباری ملت سوریه بار دیگر در صف اول دنیای عرب قرارمی‌گیرد. اما این سه سال را نباید درزندگی سوریائیها بی‌اثر شمرد .

در سالهای بین ۱۹۵۸ و ۱۹٦۱ یك عامل ترقیخواهی بی‌تردید به این سرزمین وارد شدکه‌درگذشته مانند نداشت .

فرمانروایان قبلی سوریه که ناگزیر بودند مشکلات دوری راه و جدائی جغرافیائی و تفاوتهای‌قومی و اختلافات سطح زندگی را ازمیان ببرند به تمایلات اصلاح طلبی سوریائی هاتوسل‌جستند . اقدامات آنها در زمینهٔ اصلاح ارضی و عمران قاطع نبود و سه خشکسالی پیاپی سوریه را در سال ۱۹٦۱ در وضعی بدتر از سال ۱۹۵۸ قرار داد .

ولی اثر معنوی این اقدامات‌باقی خواهد ماند. گروههای سیاسی‌که از این پس در سیاست سوریه صف آرائی می‌کنند خودراباسطح توقعات بالاتری روبروخواهندیافت. از این پس جنبش اصلاحات ارضی و اقتصادی نیرومند تر خواهدبود. و اگر رهبران محافظه‌کار بخواهند چرخ زمانه را به عقب برگردانند قدرت این جنبش را احساس خواهند کرد .

در واقع سوریه‌می‌تواندازتجربهٔ سه ساله گذشته استفاده کند . این سه سال به سوریائی هانشان داد که‌در نهایت امر بایدروی‌پاهای خود بایستند . مشکلات آنهاچنان نیست که‌در خارج یا از خارج کشورشان قابل حل باشد . وآنها سرمشقی در برابر خود دارند که اگر بخواهند برای انجام‌اصلاحات آینده سودمند خواهد بود .

محافظه کاران سوریه اگرچه از حالت عکس‌العملی پس‌ازکودتای ارتش استفاده کرده‌اند ،نمی‌توانند روی ادامهٔ قدرت کنونی خودحساب کنند . در برابر نخستین موج مشکلات همهٔ خوشبینی وآرامش کنونی فرو خواهد ریخت . به‌ضرر یك گروه یا جریان تامدتی‌میتوان کسب محبوبیت کرد ولی نه برای همیشه . سیاست پیشگان‌می‌توانند از عوامل منفی استفاده کنند .ولی سیاستمداری اساسا کار مشتی است . هدف سیاست ساختن و بنا کردن است .

و عامل همیشگی ارتش رانباید فراموش کرد . در سوریهٔ پیش از ۱۹۵۸ ارتش برضد خود و برضد سیاسیون طغیان می‌کرد ، این‌بار ارتش نقش نجات دهنده را برعهده گرفته است ، نیروئی که به تسلط خارجی پایان داد و در هنگامی که هیچ‌کس توانائی حرکتی نداشت قیام کرد . چنین نیروئی طبعا بیش از گذشته مراقب تحولات‌سیاسی خواهد بود . اگر سیاسیون سهم خود را درست ایفا نکنند نیروئی هست که ، شاید با بیصبری‌تمام، جای آن رابگیرد .

یك شکست دیگررهبری‌سیاسی سوریه برای آن کشور و همهٔ‌خاور میانه بسیار تاسف آور خواهد بود. سوریائی ها به خوبی همهٔ آنچه‌را که برای نشان‌دادن راه بدیگرملت های خاور میانه لازم است در اختیار دارند . ناتوانی در استفاده از این امکانات به بدبینان حق خواهد داد که هیچ امیدی به این منطقه و مردم آن ندارند .

داریوش همایون

۲ تومان به ۱۰۰ هزار تومان

واشنگتن - ٦ دسامبر - یونایتد- پرس - مقامات امریکائی با توجه به متن لایحه بودجهٔ جدید نظامی‌شوروی معتقدند که این بودجه تقریبا معادل بودجهٔ دفاعی امریکاست بایددانست که هر دو کشور اخیرا بودجهٔ نظامی خود را افزوده‌اند .

گرچه بودجهٔ نظامی شوروی ظاهرا از بودجهٔ نظامی‌امریکابمراتب کمتراست ولی چون در آن کشور عموم موسسات تولیدی دولتی است و سود سرمایه به تولید نظامی تعلق نمیگیرد فی‌الواقع این بودجه معادل بودجهٔ نظامی امریکا میباشد .

اطلاعات
۱۳۰۴
پنجشنبه شانزدهم آذر ماه ۱۳۴۰ـ شماره ۱۰۶۷۵

لسانی ، دانشجوی علوم‌اداری گفت :

بلیط اتوبوس را برای دانشجویان تخفیف دهید

گرفتن دکترای ادبیات فارسی ازدانشگاه پاریس دلیل سواد نیست !

کسانیکه بوزیر فرهنگ حمله میکنند خوبست وضع گذشته را نیز بخاطر آورند

آقای لسانی دانشجوی دانشکده علوم اداری ناطق چهارم جلسه کرسی آزاد دانشجو گفت: بنده میخواهم عرض کنم که

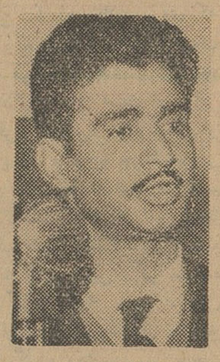

آقای لسانی

دوست عزیزمان آقای شکری قبلا گفتند باید بدون تعصب صحبت کنیم وخودشان درباره چندتن از آقایان استادان مطالبی اظهارداشتند که تعصب در آن بی‌تاثیر نبود ، بنظر من خوب بود ایشان دربارهٔ مطالبی که اظهار داشتند مطالعه کافی می‌نمودند تادرج آن تولید ناراحتی ننماید و اما نکته دیگر اینکه روزنامه‌ای بنام خوشه که صفحه‌ای از آن برحسب اتفاق بدستم رسید مطلبی دربارهٔ اظهارات دوست دانشجوی ما آقای امینی نوشته و چنین نتیجه گرفته بود که آقای امینی بروید و خدارا شکر نمائید که نام شما بانام آقای دکترامینی نخست‌وزیریکی بودوالا مسلمانیمی‌از صحبت‌های شما درج نمیشد ، من نمیدانم چرا بدون مطالعه میخواهیم اظهار نظر بنمائیم ، نویسندگان این مقاله آیا بحث های قبلی این کرسی را مطالعه کرده‌اند یانه ؟ اگر نکردند چرا بایك بارخواندن مقاله‌ای دریك ستون همیشگی به‌اظهار نظر پرداخته‌اند و اگر مطالعه دارند چه نظری دارند که حقیقت را وارونه جلوه‌گر نمایند شاید خواسته‌اند باذکر این نکته بگویند کرسی آزاد آنطور که باید آزاد نیست در صورتیکه مطالب تندتر از این دراین کرسی گفته شد و همه آن

بقیه در صفحه ۲۰

حبیبی

آماده نبرد باغولان است

قهرمان کشتی جهان مینویسد:

من هرگز ادعای بیجا نکرده‌ام و حاضرم باقهرمان کشتی کج مسابقه بدهم !

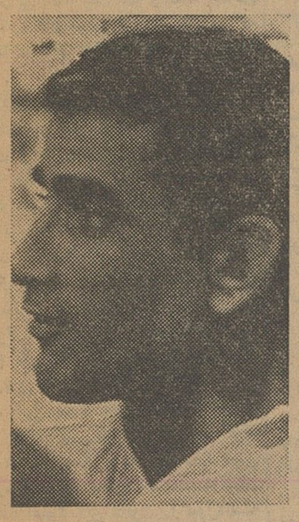

حبیبی

خوانندگان عزیز اطلاع دارند که چند روز قبل آقای قنبرزاده قهرمان کشتی کج اعلام کرد که حاضر است با آقای امامعلی حبیبی‌قهرمان کشتی جهان که مدعی مبارزه با قهرمانان کشتی کج‌فرانسه‌شده‌است مسابقه بدهد .

امروز آقای حبیبی در موسسه اطلاعات حضور یافت و این نامه‌را تسلیم سرویس ورزشی اطلاعات‌نمود که عینا نقل میشود .

باتوجه بنوشته‌های بالا هم اکنون عده‌ای در صددتشکیل این مسابقه هستند واز آقای حبیبی و قنبرزاده

بقیه درصفحه ۶

بیانات شهردار تهران در جلسه کرسی آزاد اصناف

شورای ایمنی چیست ؟

دولت انتظار دارد مالکین تاکسی برای تامین منافع خودشان اتحادیه قوی تشکیل دهند

طرحی برای بیمه کردن تاکسیها تهیه شده است

پس از پایان بیانات رئیس شورایعالی اصناف ،آقای مسعودی مجددا پشت تریبون قرار گرفت و ضمن تشکر از شرکت اعضای شورای ایمنی شهر تهران در جلسه کرسی آزاداز شهردار تهران درخواست کرد که ضمن سخنرانی خودماهیت شورای ایمنی ونقش اعضای آنرا برای خوانندگان روزنامه تشریح نماید .دراین موقع آقای دکتر نصر شهردار تهران چنین گفت :

از روزیکه بشر بدنیا آمده و زندگانی راشروع کرده در فکرحمایت وحفاظت از گرما و سرما و حیوانات وحشی‌وتامین آذوقه بوده وهرروز که وسائل زندگانی بصورت دیگری تامین میشود حفظ جان بشر در مقابل بیماریها وسایر آفات باداروبااحتیاطات لازم وساختن منزل، لباس ،کلاه و سایر وسائل حفاظت مختص حمایت محض انسان است تامین میشود ،این خصوصیت جزوغریزه بشر است یعنی جزو طبیعت او میباشد که از روزاولی که بدنیا آمد این احتیاط را داشته باشد .

آقای دکتر نصر

فرق انسان و حیوان

درمرحله اول اختلاف مهم هرانسان باحیوان در احتیاط و توجه اوست ، کمتر حیوانی است دردنیاکه بفکر فردای خودش باشدبلکه بفکریکساعت بعدش هم نیست، بشرتنها جانداری است در دنیا که بفکر سالیان ممتد بعد از خودش است ، با کاشتن‌بذری که‌مورد احتیاج است ، با نگهداری گاووگوسفند که بمصرف خوراکش وساختمان بنای منزل و غیره و غیره.

این فکری که از روز اول بشر برای حفظ جان خودش کرده بتدریج پیشرفت کرد تابامروز که بوسائل دیگری دست یافته وزندگانی خودش رامرفه تر ،آسوده تر و بی خطرتر تامین کرده ولی هرچقدر زندگانی‌بشر جلوتر میرود خطرات عادی روزمره بیشتر میشود ، سابقا اگر انسان در یك غاری یابالای درختی زندگی میکرد وخودش را از گزند حیوانات مصون نگه میداشت امروز درهرعملی که‌انجام میدهد وهرقدمی که برمیداردهزاران خطربا او مواجه است. انسان‌واقعی آنستکه این خطرات را بموقع پیش بینی بکند ورفع آن‌رامطالعه کند.

ماقرار گذاشته بودیم این شورای عالی ایمنی باتشریفات خاصی درنهایت سادگی و درروز معینی از طرف‌مقامات مربوط افتتاح بشود چون کسانی که دراین جمع که الان ترکیبش راعرض میکنم شرکت میکنند ، فقط از راه انسان دوستی و رفاقت و علاقه بزندگی کودکان‌وزنان آماده خدمت هستند هیچوقت تمایل بتظاهر ومعرفی‌خودشان

بقیه در صفحه ۱۵

نرخ پستی کارتهای کریسمس

بطوریکه از اداره کل پست تهران اطلاع میدهد :نرخهای پستی کارتهای کریسمس در باز بشرطی که‌جز امضاء مطالب دیگر خطی نداشته باشد بمقصد خارج از کشورها ده گرم و کسر ده گرم بقرار زیر است :

کشورهای عراق .مصر .سوریه .لبنان .کویت . قطر. دوبی . افغانستان .۲ریال ـ کشورهای ایرلند . هلند . انگلیس .فرانسه.یونان لوکزا مبورك . ایتالیا .قبرس .ترکیه .اسکاتلند . سودان ۳ ریال کشورهای مالت . مراکش . تونس لیبی .الجزایر . لبستان .بلغارستان. چکسواکی . بلژیك سوئد .سویس . اسپانیا . یوگسلاوی. مجارستان اطریش . آلمان ٤ ریال فنلاند .دانمارك . نروژ ٥ر٥ریال هندوستان٥ر٦ ریال روسیه شوروی ۷ ریال آمریکای شمالی .ایسلند ۸ ریال‌ژاپون و کره .۹ریال سیام .یمن . عربستان . ماداگاسکار. برمه۱۰ریال. چین‌ملی سیلان .فرمز ۱۱ ریال برزیل ونزوئلا. امریکای جنوبی .شیلی- پرو ۱۲ ریال اندونزی .هند وچین .سنگاپور .مالایا . تایلند ۱٦ ریال‌افریقای جنوبی ۱۷۰ریال. کنیا .اسمارا ـ افریقای شرقی . وغربی واستوائی . حبشه . داکار ۱۸ ریال زلاند جدید ـاسترالیا ـ فیلیپین۲۵ریال. هنك کنك وچین کمونیست ۲۸ ریال .

برتعداد تختخوابهای بیماران معتاد اضافه شده‌است

سخنگوی وزارت بهداری بخبرنگار ما گفت :

امر درمان معتادین با کمال ممارست و دقت تعقیب می شود در اجرای این منظور پیشنهاد آقای دکتر دادگرمدیر عامل نظارت‌بر مواد مخدره وتصویب آقای دکتر اعتمادی معاون ثابت‌وزارت بهداری بر تعدادتختخوابهای‌اختصاصی درمان معتادین افزوده گردیده است . سخنگوی مزبور گفت:

در این مورد از طرف وزارت بهداری دستور های لازم به شهرستانها ومراکز استانها در این مورد نیز صادر گردیده است .

تکمیل ساختمان مهمانخانه شاه عباس کبیر دراصفهان

مجمع عمومی صاحبان سهام شرکت بیمه ایران مرکب ازآقایان بهنیاوزیر دارائی ـ ناصرذوالفقاری وزیر مشاور ـ دکتر آموزگار وزیر بازرگانی و با حضوراعضای شورای عالی بیمهو بازرسان دولت درشرکت بیمه ومدیر عامل واعضای هیات مدیره شرکت بیمه ساعت ۸ صبح امروز تشکیل گردید .

گزارش مدیر عامل در مورد مهمانخانه شاه عباس کبیر واقع در اصفهان خوانده شد و عملیاتی که تاکنون انجام گرفته بود موردتایید مجمع قرار گرفت در خصوص‌اعتبار لازم برای تکمیل ساختمان وبهره برداری از مهمانخانه مذاکراتی انجام گرفت و اتخاذ تصمیم به جلسه بعد موکول شد و جلسه به عنوان تنفس تعطیل و مقررگردید که جلسه بعد روز دو شنبه هفته آینده تشکیل شود .

بهره‌برداری آزمایشی از توربین های آب سد سفید رود

آخروقت امروز خبرنگار مادر لوشان اطلاع داد : دیروز بهره‌برداری آزمایشی از توربین های آب سد سفید رود طی مراسمی باحضور سفیر کبیر فرانسه ، هیئت اعزامی سازمان برنامه و بازرس انتظامی شمال با موفقیت کامل انجام شد دراین مراسم عده‌ای ازمهندسین و کارکنان ایرانی وخارجی تاسیسات سد سفید روز نیز حضور داشتند .

میزان تولید نفت عراق افزایش یافت

لندن ـ ٥دسامبر ـ یونایتدپرس تولید نفت عراق در ماه نوامبربالغ بر ٤میلیون و هفتاد هزار تن بوده است و بدین ترتیب مجموع تولید نفت عراق در یازده ماه سال۱۹٦۱به ۰۰۰ر۸۷۰ر٤۳تن بالغ شده‌است. این ارقام را شرکت نفت عراق انتشار داده است . سال گذشته در همین مدت تولید نفت عراق ۰۰۰ر٤۸۰ر٤۲تن بود .

پا ورقی اطلاعات
کتاب
نابغهٔ شرق
(خورشید بی غروب)
سرگذشت عجیب و خطیر دوران جوانی استاد استادان
ابو علی حسین بن‌عبداله سینا
بزرگترین دانشمند شرق
از انتشارات مؤسسهٔ اطلاعات
بزودی منتشر خواهد شد

شبنم
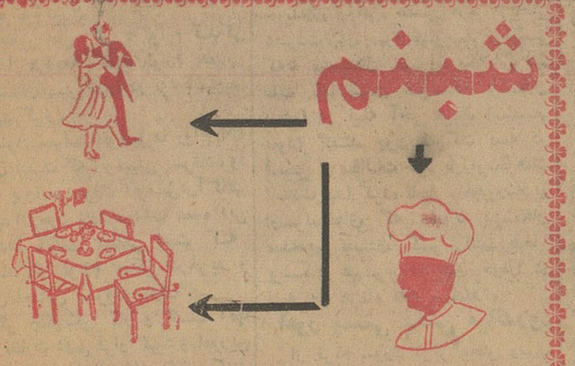

درمان روماتیسم
مطب دکتر مهندس
خیابان یوسف آباد ابشگاه ایران

جان فرزندی در خطر است

وبرای نجات او نیکوکاران بیاخاسته‌اند

در صفحه سیزدهم روزنامه اطلاعات (دوازدهم آذر) شرح گرفتاری عجیب یك پدر را برای شما نوشتیم .پدری که نور دیده‌اش در اثر بیماری قلب دچار خطر بزرگی شده است وبنظر پزشکان حاذق ، نجاتش جز با مراجعه باطباء خارجی در اروپا میسر نیست.

نوشتیم که برای این‌پدرجز یك‌دل امیدوار بهمت نیکوکاران چیزی‌باقی نمانده و ندای اورا بگوش هنشهریها رساندیم که از آنها کمك میخواست تا هرچه زودتر فرزندش را به‌خارج بفرستند .

از آنروز ببعد دستهای بسیاری از جانب نیکوکاران بسوی این پدر دراز شده است و توسط موسسه اطلاعات درحد توانائی خود بنجات فرزند او کمك کرده‌اند .

برای اطلاع شما مبالغی را که تا دیروز توسط اشخاص وسازمان ها بموسسه اطلاعات رسیده است اعلام میکنیم :

ناشناس ۵۰۰۰ ریال
ناشناس ۴۰۰۰ ریال
شرکت سهامی پلدشت ۲۰۰۰ریال
آقای مکارچی ۲۰۰۰ ریال
ناشناس ۱۰۰۰ ریال
ناشناس ۵۰ ریال
خانم بتول حکمی تهرانی ۲۰۰۰ ریال
ناشناسی ـ ۵۰۰ ریال

چون بطوریکه خوانندگان عزیز ملاحظه میفرمایند هنوز این مبلغ جهت تهیه بلیط ومخارج معالجه این دوشیزه بیمار کافی نیست ما ازسایر برادران وخواهران گرامی خود که بدون شك مایلند کمکی در بهبود حال دوشیزه پروین بعمل آورند تقاضا داریم در همان روزهای دوشنبه و چهارشنبه از ساعت ۱۱ الی یك بعد از ظهر باطاق شماره ۲٤ موسسه اطلاعات مراجعه‌فرمایند مبلغ اهدائی شما هر اندازه هم‌که ناچیز باشد باز در راه اجرای این هدف عالی انسانی موثر خواهدبود.

استالین در برابر دادگاه

ترجمه یك سند هیجان انگیز ومستند که برای اولین بار در مطبوعات اروپا انتشار یافته است

متهم ، برخیز !

استالین در ایام جوانی

خروشچف در سال ۱۹۵٦ برای اولین بار محاکمه غیابی استالین را در کنگره بیست و دوم آغاز کرد.حمله‌باستالین‌تکان دهنده‌ترین خبر قرن بیستم بود . بسیاری از نویسندگان و مورخین آنراهیجان انگیزتر از خبر آغاز جنك‌اول ودوم جهانی میدانند.

امسال‌خروشچف‌مجددا درکنگره بیست ودوم حزب کمونیست‌شوروی فرصت یافت مرد شماره یك سابق مسکو رابباد اتهامات وحشت‌انگیز بگیرد.

تمام کمونیستهای جهان باستثنای چین و آلبانی این اتهامات رارسما تائید کردند .

امروز که هشت سال از مرك استالین میگذرد دهان هابازمیشود وبعضی آرشیوهای جهان ازجمله آرشیو کشور اتحاد شوروی در اختیار عموم گذاشته میشود.تاحقایق دوران استالینی آشکار گردد .

اسناد هیجان انگیزی که ترجمه آنرا از این شماره در اطلاعات مطالعه میکنید تماما متکی به‌دلایل است . دلایل انکار ناپذیر . هرگز در این سلسله مقالات جمله‌ای نخواهید یافت که مستند نباشد.

قسمتی از منابعی که برای‌تهیه این اسناد استفاده شده محاکمات مسکو در سالهای ۱۹۳٦ ـ۱۹۳۷ـ ۱۹۳۸ وهمچنین اسناد مربوطه به کنگره‌های حزب کمونیست شوروی وسایر احزاب کمونیست جهان است .

بقیه درصفحه ٦

حفرچاه عمیق
باشرایط مناسب شرکت نسبی جمشید رعیتی‌وشرکاء
خیابان فردوسی پلاك ۳۳۷
تلفن ۳٤۲۳۳

قابل توجه داروخانه های محترم تهران‌وشهرستانها
کیسه آب گرم دولفین (ماهی نشان) ساخت‌انگلستان که مدتی نایاب‌بودرسیدمرکز پخش امیدناصرخسرو

"گی گز"
شیرخشك گی گز وغذای گی گز ـ خوراك شاهان وشاهزادگان است
سه‌خمیردندان
درجه یك دنیا
سانوژیل- ماکلین
ولیسترین(محلول‌وخمیر)
پیروگار
فتوباربی‌تون ـ فنازون ـ امید فنازون و ....
محلول‌اپترکس و قطره‌اپتون
OPTREX - OPTONE
ورمیفوژ اسمیت SMITH VERMIFUGE
تونی مالت بهترین و خوشمزه ترین صبحانه
TONIMALT
مقوی ومغذی ترین عصرانه

۲ تومان به ۱۰۰ هزار تومان

انتقاد

دکتر حسن صدر حاج سیدجوادی

از قول خوانندگان

دراین هفته چند نامه و مقاله انتقادی از کارمندان دولت دریافت داشتیم که عموما مربوط بلایحه جدید استخدام بود .

آقای م.رجب زاده نوشته است : تدوین و تصویب قانون جدید استخدام بجای قوانینی که سالها از هنگام وضع آنها میگذرد یك امر لازم و ضروری است . زیرا ادامه خدمت بطور صادقانه باقوانین ووضع حقوقی فعلی امکان پذیر نیست .دردنیای امروز اشل متحرك از الفبای قوانین استخدامی است نگرانی کارمندان از کندی کار وعدم تصویب واجرای قانون جدید استخدام است. عموم کارمندان دولت این قانون راچون با روح زمان تا اندازه‌ای تطبیق می کند قبول دارند ولی متاسفانه اجرای آن بامقدماتی که آنها فراهم کرده اند دو سه سال وقت لازم دارد وپس ازدوسه سال معلوم نیست دولتهای آینده اصولا این قانون را قبول داشته باشند یانه .

آقای کمال‌الدین مرتضائی درمورد همین قانون نوشته‌اند :

تاکنون که قانون استخدام بتصویب نرسیده قضات ودانشگاهیان مستثنی شده‌اند .درمورد مستثنی کردن این دو طبقه ما اعتراضی نداریم ولی ترس ماازآنست که وقتی قانون مورد تصویب واقع شود دسته‌های دیگری نیز مستثنی شوندو بازهم تبعیض ایجاد شود و بین کارمندان نفاق بوجود آید . تا حالا قضات ودانشگاهیان مستثنی شده‌اند امیدواریم دیگران مستثنی نشوند زیرا ممکن است دسته‌های دیگر بعناوین مختلف زمزمه جدائی آغاز کنند و مثلا بگویند برای پزشکان یامهندسین یادارندگان درجه دکترا یافرهنگیان باید قانون خاصی تدوین شود .

آقای نوشیروان کاوسی مقاله‌ای درمورد سرقت اتومبیل‌ها فرستاده و طی آن نوشته‌اند :

هرروز درروزنامه ها خبر سرقت یك تا سه چهار دستگاه اتومبیل رامیخوانیم. بعدهم مژده داده میشود که اتومبیل درجاده کرج یا آب علی و غیره پیدا شده‌است .اما چطور پیدا شده‌است همان موردبحث‌است .

اتومبیل پس‌از چندروز پیدامیشود ولی در حالیکه ازرادیو ، لاستیك‌ولوازم آن خبری نیست . پس از آنکه‌اتومبیل را اوراق کرده کلیه لوازم آن را بسرقت میبرند اتومبیل رابرای‌صاحبش درجاده میگذارند .

درهمین حال اگر به لوازم یدکی فروشها مراجعه کنید لوازم همین اتومبیلهای مسروقه را در نزد آنهاپیدا خواهید کرد .

اکنون سرقت اتومبیل‌ها رواج یافته وروزی نیست که اتومبیلی بسرقت نرود صدها پرونده سرقت اتومبیل درآگاهی وداسرا وجود دارد . علت عمده این سرقت‌ها آزادی مطلقی است که فروشندگان لوازم یدکی درخرید و فروش اجناس مسروقه دارند .

اگر چگونگی کار و کسب آنها مورد نظارت دقیق قرار گیرد ومامورین باآنها مانند قاچاقچیان مبارزه کنند سرقت اتومبیلها بمیزان زیادی کاهش خواهد یافت .

اصولا تمام فروشندگان اعم از فروشندگان لوازم یدکی اتومبیل یا سایرین باید درمقابل تمام اجناس و موجودی خود مدارك خرید ارائه‌دهند. البته فروشندگان شریف‌و کسانیکه شغل آنها فروشندگی و کاسبی است هرگز باخریدن اشیاء مسروقه در کار سرقت شرکت نمیکنند . اینگونه‌اعمال توسط‌عده‌ای سارق انجام میگیرد که بلباس فروشندگی درآمده‌اند . باید دست آنهارا کوتاه کرد و از فعالیت وکارشان جلوگیری نمود. بدین‌ترتیب که اگر نزد هر فروشنده‌ای اجناس مسروقه یااجناسی بدون مدارك‌خرید پیداشود فوراپروانه‌کسب اوملغی‌گردد یکی‌از علاقمندان بستون انتقاد طی مقاله‌ای نوشته است :

چندی قبل اتوبوسی در گردنه‌هزنه راه لواسان بدره افتاد[illegible] بقوت ۹نفر وزخمی شدن عده زیاد گردید. اتوبوسهائی که درخطوط لواسان ـ شمشك ـطالقان ـشهریار و اطراف طهران کار میکنند از نوع اتوبوسهای فرسوده بیست سال قبل است .راجع بظرفیت نیز، تابع هیچ نوع مقرراتی نیست ومردم رامانند گوسفند درآنها بروی هم سوار میکنند وهر اندازه هم که بخواهند بارمیزنند بدینجهت در سربیچ‌ها اتوبوس تعادل خود را از دست‌میدهدو بدره پرتاب میشود .

عمر استهلاکی اتوبوس وسایر وسائط نقلیه درحدودپنج شش سال است ولی درایران اتوبوسها پس از سی وچندسال نیز همچنان کارمیکنند وتازه دوبرابر ظرفیت مسافر وبار می‌گیرند .

برای جلوگیری ازاین پیش‌آمدها باید دروضع اتوبوسها تجدید نظر کرد وباینگونه وسائط نقلیه اجازه کار وگرفتن مسافر نداد تا از هلاك مسافرین جلوگیری نمود . مخصوصا درموقع خروج آنها ازشهر باید آنها راموقف ساخت وازهرگونه حادثه‌ای پیش‌گیری کرد .

افکار مرده

یك پیشنهاد

آقای رجبعلی حسن‌زاده کارمند بانك سپه شعبه اراك مینویسد روز سوم آبان با خانواده خود بطهران‌آمدم درائر بی احتیاطی بسته‌ای‌که محتوی مقداری اشیاء بود درتاکسی جاگذاشتم متاسفانه با آنکه راننده به آدرس‌منزلم آشنا بود بفکر پس دادن آن نیفتاد حال برای آنکه از اینگونه پیش‌آمدها جلوگیری‌شود عقیده دارم‌کلیه‌رانندگان تاکسی وکرایه‌ای‌نمره ماشین‌مخصوصا اسم خودرا پشت شیشه جلوی‌راننده بنویسند تا هرمسافری متوجه شده‌با دانستن آدرس راننده برای پس‌گرفتن مال خود اقدام کند .

بیکار

آقای احمد بایزید چی مینویسد با اینکه دارای سیکل اول متوسطه هستم و خدمت سربازی را انجام داده و آزموده میباشم از بیکاری رنج میبرم استدعای ارجاع شغلی در بنگاههای شهرداری و بیمارستانهای دولتی وباموسساتیکه مخارج‌روزمره‌ام را تقبل کنند مینمایم .

استفاده از درختان جنگل

عده‌ای از خرده‌مالکین ـنجار ـ مالدارو پیمانکاران حومه نور ـکجور ـ کلارستاق وآمل مینویسند درسالهای اخیر طبق‌قانون‌جنگلهابراثر محدودیت پروانه قطع درختان سرپا اجازه‌استفاده از درختان باانداخته رادرقبال عوارض وهزینه جنگلکاری بافرادی که پیشه آنان‌تهیه چوب بوددادند وعده کثیری ازمالك و پیمانکار ونجار وغیره ازاین محل ارتزاق میکردند متاسفانه دوماه است سازمان جنگلبانی بهره‌برداری از درختان باافتاده را منع‌نموده در حال حاضر عده کثیری باین علت با بیکاری عجیبی ءواجه شده‌اند استدعا میکنیم باتجدید نظر درقانون طرح جنگلها وصدور امر استفاده ازروش (تك‌گزینی) اجازه شروع کاردرختان باد افتاده راکه در شرف پوسیدگی است سریعا اعلام دارند .

نام خیابان بی‌سیم

آقای غفوریان مینویسد حال که بمیمنت قدوم ولایتعهد باغ بی سیم نجف آباد به پارك ولیعهد نامگذاری شده مقتضی است خیابان بی سیم نجف آباد هم به نام خیابان پارك نامگذاری و بوسیله شهرداری باطلاع عموم رسانیده شود .

سرنسخه پزشکان بیمه

آقای رزاقی خمسی دبیر ریاضی دبیرستانهای تهران‌مینویسد درتماسی که‌با متصدیان مسئول بیمه گرفتم علت نایاب‌شدن سرنسخه پزشکان بیمه‌را در نیمه آخر هرماه استفسار نمودم گفتند چون شرکت بیمه در قسمتی از مطالبات خود باوزارت‌فرهنك اختلاف پیدا کرده ناچار مامجبورشدیم ازسرنسخه‌ای که معمولا بپزشکان میدادیم تعدادی کسر کنیم طبعا پزشکان هم‌سرنسخه های خودرا در نیمه اول هرماه تمام میکنند .

امور پستی بخش میاندرود

از قریه سورك مرکز بخش وسیع میاندرود ساری مینویسند متجاوز از سه سال است بتقاضای اهالی صندوق پست در قریه سورك نصب شده نیازمندی مردم از لحاظ نامه های پستی عادی برطرف گردیده ولی در این قریه شش هزار نفری و دهات مجاور که همه روزه دارای چندین نامه سفارشی و امانات و بیمه و بروات میباشند تنها نصب صندوق مکفی نبوده تقاضا میشود دفتر کار مزد بگیری تاسیس شود و درصورت اقتضا مسئول صندوق پست که‌مدت یکماه در اداره پست و تلگراف ساری کار آموزی نموده تعلیمات لازمه را فرا گرفته است اجازه داده شود امورپستی این‌حوزه وسیع‌را عهده‌دار گردد .

رادیو ترانزیستوری
جنرال
چهره درخشان صنعت رادیوسازی جهان

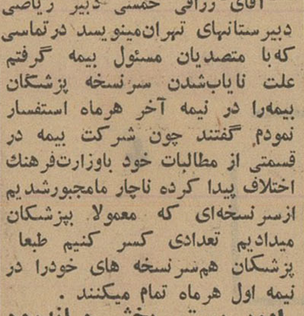

GENERAL

نمایندگی انحصاری شرکت سهامی سپهندشت شاهرضا
مقابل ویلا تلفن‌های ۶۴۳۳۲ و ۶۶۴۸۳
آ ـ ۲۹۹۰۴

استالین در برابر دادگاه

بقیه از صفحه ۵

تدوین کننده این اسناد اکثرا کمونیست هستند و انتشار آنهادر جهان سرو صدای زیادی بر پاکرده است .

در این سلسله مقالات مردی که بیش از ربع قرن بر ملت شوروی حکومت کرد و کارهای او ازتاریخ جدید جدائی ناپذیر است در برابر دادگاه قرار میگیرد . نام واقعی او ژوزف ویسار یونویچ جوگاشویلی است در بنای جامعه شوروی سهم عمده را داشت . همکار لنین بودتا زمانی که حیات داشت تامش‌همیشه همراه مارکس ولنین ذکر میشد، اورا شاگرد وفادار لنین ،انسان دوست قرن ما،اقتصاد دان ، فاتح استالین گراد ،دشمن سر سخت تجدید نظر طلبان وحامی‌زحمتکشان میدانستند . اما امروز متهم است که در دوران سیاه حکومتش‌ارتش شوروی را تضعیف کرد، کادرهای فعال حزب کمونیست شوروی را متلاشی نمود ،از راه لنین واصول سوسیالیسم منحرف گشت ومسئول جنایات بزرگی است که نسبت‌بملت شوروی صورت گرفته .

این سلسله مقالات که تحت عنوان «استالین متهم ، برخیز» در یکی از بزرگترین جراید اروپا انتشار یافته از روی اسناد زنده‌ای تدوین شده و شگفت انگیزترین سلسله مقالاتی است که تاکنون در جهان انتشار یافته است . از آنجا که امروز مسئله مبارزه بر ضد فرد پرستی مسائل جالبی رادر جهان کمونیزم بوجود آورده و از آنجا که انتشار این اسناد کمك بزرگی بدرك حقایق دوران‌استالینی میکند ترجمه آنرا از امشب در اطلاعات آغاز میکنیم.

استالین ،متهم بر خیز !

نام واقعی شما « ژوزف ویسار یونویچ جوگا شویلی» است .شما در ۳۱ دسامبر ۱۸۷۹ در گرجستان بدنیا آمده‌اید . پدر شما کفاش بود . هنگامیکه شما یازده ساله بودید او مرد .

میخوارگی او همه جا شهرت داشت و شما در کودکی از خشونت او رنج میبردید . ما از شما سئوال میکنیم آیا این ارثیه سنگین‌برای شما وضع فوق العاده‌ای بوجود نیاورده بود؟.

این مادر شما بود که باحرفه مشکل خیاطی شما را بزرك کرد، او میخواست شما کشیش شوید، وشما بمدرسه طلاب رفتید.

او ابتدا شما را «سوسو» صدا میکرد اما هنگامیکه برای کمك‌به صندوق حزب به بانکها حمله ور شدید شمارا«کوبه» خطاب‌میکردند. بعدا شما را استالین یعنی «فولاد» لقب دادند .

حتی بامادرتان مثل فولاد رفتار میکردید .شماکمترباو توجه‌داشتید او هنگامیکه پسرش در اوج قدرت بود تنها یکبار برای دیدنش‌بمسکو آمد . و فقط چند روزی در مسکو توقف کرد. شما مایل نبودید اودر کنار شما باشد .

او در تفلیس باکمال سادگی‌در اطاق محقری زندگی میکرد و در همان حال شما در کرملین بودید: تنها سه بار برای دیدنش به‌تفلیس رفتید. در سال ۱۹۳۰ ـ۱۹۳۷ ـ و۱۹۳۵. هر سال برای استراحت‌به سوچی میرفتید که با هواپیما تا تفلیس یکساعت راه است . مادر شما میدانست که شما نزدیك او هستید .اما هرگز بدیدنش نمیرفتید حتی او را نزد خود نمیخواندید . هنگامیکه او درسال ۱۹۳۷ مردشما فقط تاج گلی برای او فرستادید.

او در باره شما کم صحبت میکرد .شرح حال نویسان‌تنها یك یا دوبار اسرار دوران کودکی‌شما را از دهانش شنیدند . ظاهرا او میترسید پیرامون کودکی شمازیاد سخن بگوید .

معذالك هیچ دلیلی‌در دست‌نیست که او بمرك طبیعی نمرده باشد .

آقایان قضات ،من از شماخواهش میکنم باین مسائل توجه داشته باشید :

استالین هر چند که پسر بدی بود ،معذلك هرگز قاتل مادرش نیست .باید باین امر توجه داشت. اما در اینجا بیگناهی او پایان‌میابد از مادرش که بگذریم او همه جا مرك با خود بارمغان میآورد .و اغلب با دستهایش میکشت . در بین خانواده‌اش ، در بین‌دوستانش در حزبش در میان ملتش .جنایت او بیحساب است . آقای دادستان اینك سخن باشما است :

در شماره آینده:

کیفر خواست دادستان

حبیبی

بقیه از صفحه ۵

نیزدعوت شده است که دراین‌مسابقه شرکت کنند وآنها نیز قبولی خود را اعلام کرده‌اند . اینك متن نامه آقای حبیبی درج میشود .

روزنامه محترم اطلاعات

۱۴ر۹ر۴۰

محترما درروزنامه مورخه۱۳ر۹ر۴۰ آن روزنامه شرحی مبنی براینکه شخصی داوطلب گردیده که بابنده مسابقه کشتی کج بدهد خواندم و لازم بجواب و تذکر میباشد اولا برای شخص بنده کمال‌افتخار است که یك‌برادر ایرانی توانسته است نیروی خدادادی خویش را برای کسب افتخار مملکت به‌ظهوربرساند **ثانیا من در هیچیك ازمسابقه هاچه قبل از مسابقه و چه بعد از مسابقه مدعی نشدم که بی حریف هستم و کسی نمیتواند پشت‌مرا بخاك‌برساند بنده در مقابل آن کسیکه بمن نیرو داده برای همیشه سر تعظیم فرود آورده و خیلی کوچکتر از آن می‌باشم که چنین اظهاری بکنم ازطرف دیگر برای من جنبه افتخار آمیزی ندارد ،که با آقائی که خودش را** داوطلب مقابله بامن کرده‌است کشتی بگیرم حالا از اینکه او اصرار دارد بامن کشتی بگیرد تشك سالن‌محمد رضا شاه پهلوی همیشه در انتظار ورود قهرمانانی است که بروی آن زور آزمائی کنند خواهشمندم‌باکسب اجازه از دستگاه‌این سازمان‌تشریف بیاورند درسالن‌محمد رضاشاه‌پهلوی تاترتیب امر از طرف مسئولین داده شود من هم برای همیشه‌برای مقابله باکشتی آماده‌ام .

باتقدیم احترام

امامعلی حبیبی

استاد ادبیات فارسی در دانشگاه لندن

آقای دکتر مهدی محقق دانشیار دانشکده ادبیات از طرف دولت انگلستان دعوت شده است که در دانشکده مطالعات علوم شرقیه لندن بتدریس زبان‌وادبیات فارسی‌بپردازد مقامات دانشگاه تهران موافقت خود راباین دعوت اظهار داشته‌اند وآقای دکتر محقق بزودی تهران را بعزم لندن ترك خواهد گفت .

از انجمن محلی بخش ۱۸

جناب آقای نخست‌وزیر ـ رونوشت روزنامه اطلاعات

محترما: از آنجاکه حفظ امنیت و آرامش کشور از وظائف مهمه دولت می‌باشد و بدین‌وسیله انجمن محلی بخش ۱۸ این حق را بخود میدهد که دراین‌باره نظریات اصلاح‌طلبانه خودرا بدولت جنابعالی ابراز دارد در موقعیکه دنیا در سیر ترقی و تعالی خود می‌باشد هنوز محیط پاك کشورما تبدیل به‌محیط فساد و اخلال گشته بطوریکه فرزندان ما عوض کسب علم و تحصیل در دانشگاه تهران آلت دست یك‌مشت ماجراجو وبی‌وطن قرار گرفته و عوض تحصیل دست به‌اخلالگری وبی نظمی‌میزنند و بدین‌وسیله این افراد آمال و آرزوهای پدران رنجدیده را بباد نیستی میدهند باعرض مراتب فوق از دولت جنابعالی خواهانیم که جدا از این بی‌نظمی و اخلال درمحیط‌دانشگاه جلوگیری نموده و بدین‌وسیله فرزندان مارا از بدبختی رهائی بخشیده و قلوب مارا خشنود فرمایند . سرگرد زندپور ـ علی‌اکبر اخوی ـ و چندامضای دیگر

روزنامه‌سیاسی‌وانتقادی خدنك همه‌هفته

روز های شنبه در سراسر کشور منتشر میشود

تقاضای مردم از دولت

ابراز انزجار وتنفر مردم از تحریکات در دانشگاه تهران

ازانجمن بهمن تهران پارس

جناب آقای نخست‌وزیر ـ رونوشت روزنامه‌اطلاعات

از آنجائیکه هرفرد ایرانی وطن پرست برای بقاءو استقلال کشور خود وظیفه دارد نظریات اصلاح‌طلبانه خودرا بدولت ابراز نماید و برای سربلندی میهن وحفظ امنیت آن که‌بعهده دولت میباشد آنچه راکه مشاهده مینماید صراحتا متذکر شود اینك امضاء کنندگان زیر چنین استنباط نموده‌ایم از روزیکه دولت آنجناب قدمهای محکم اصلاح طلبانه برداشته ومبارزه بافساد را شروع نموده‌اند چند نفری متاسفانه در محیط مقدس دانشگاه به تحریکات پرداخته و قصد دارند از احساسات پاك فرزندان معصوم ما سوء استفاده کنند و ببهانه روز شومیکه خاطره‌تلخی برای مردم ایران بجا گذاشته دست به‌تحریکاتی بزنند و بنام‌دانشجویان دانشگاه باز تظاهرات و اغتشاش برپا نمایند یعنی از چیزیکه‌مردم وطن‌پرست ماازآن نفرت دارند چون هرفرد ایرانی از عدم امنیت واغتشاش و هوچی‌گری بیزار و خسته شده است وظیفه دولت میباشد که اجازه ندهد افراد ناپاکی بقیافه دانشجوئی درآیندو بین دانشجویان میهن‌پرست وبیگناه دانشگاه خودرا مخلوط وازنیات پاك آنها بهره برداریهای سوء کرده و آنها را اغفال نمایند چون حفظ حیثیت و احترام دانشگاه و این مرجع عالی علمی که‌مرکز تعلیم و تربیت بجوانان کشور و بسط دانش بین آنها میباشد بر هر افراد ملت واجب است لذا تقاضا داریم که‌از جناب آقای دکتر فرهاد ریاست دانشگاه‌که از شخصیت های وطن پرست میباشند خواسته شودکه بادولت همکاری و همفکری‌نزدیك نماید تا دولت مجبور بمداخله و شدت عمل برای حفظ امنیت نشود و تدابیری اتخاذ گرددکه اولیای دانشجویان از تشویش خاطر نجات‌یابند و محیط دانشگاه همانطورکه شایسته نام مقام والای آن است پیوسته محترم‌ومصون بماندوهمیشه مرکز بحث و فحص دانش وفضل باشد تا دانشجویان عزیز بتوانند بانهایت آسایش‌بتحصیل کمال بپردازند و مورد اغفال‌پارهٔ بی وطن و ماجراجویان نشوند .

نمایندگان انجمن بهمن تهران پارس : دکتر اقبالی ـ سرهنك بازنشسته یزدان بخش ـ اردشیر گلناری ـ رستم مرزبان ـ مرداد علی کاویانی ـ محمد تقی ساوی ـ فاضل رستگار .

از طرف انجمن های محلی جنوب

جناب آقای دکتر امینی نخست وزیر محبوب

اعلامیه

مدت کوتاهی است که مجددا در دانشگاه تحریکاتی بمنظورتشویش اذهان عمومی و برهم زدن نظم و آرامشی که در مملکت بوجود آمده شروع شده ، وفرزندان ما را از درس و تحصیل باز داشته برای ایجاد ناامنی تشویق میکنند، در صورتیکه جای شبهه نیست و بخوبی برمردم واقع بین وروشنفکر مملکت مسلم است که این تحریکات از جانب دشمنان کشور صورت گرفته و برای انتقامجوئی از سادگی و سلامت‌روح پاك دانشجویان سوء استفاده مینمایند و ما انجمن ملی که اکثرا فرزندانمان در دانشگاه تحصیل میکنند راضی بدخالت‌دانشجویان در اموری که بضرر کشور تمام میشود نبوده‌وجدا نکوهش میکنیم ، و یادآور میشویم که فرزندان ما راه خطا نمیروند واین عناصری غیر از دانشجو هستند که از جانب بیگانه الهام گرفته ، روی همان برنامه‌های مقتضح و اسرار فاش شده گذشته گام بر میدارند. دانشگاه محیط محترم وپرارزشی است که باید درآنجا بکسب علم وهنر دانش سرگرم بود، نه اینکه آنجا حرکاتی زشت و سبك و آنچه درخور رجاله هااست بکاربست و سرانجام نیروی تامینیه رابه‌آنجا کشانید، درهرحال امیدواریم باتذکرات خیرخواهانه وارشادو هدایت دولت‌و اولیاءدانشگاه ،دانشجویان پاك ووطن خواه‌که بارزش مقام خودواقف هستند مانع از اعمال نقشه‌های شیطانی بشوند و در غیر اینصورت مابطور صریح و جدی از دولت می‌خواهیم که برای بقای نظم که بستگی بهمه امورکشور دارد ازهرگونه اقدام حاد خودداری نکرده وازعموم طبقات کشور رفع نگرانی و تشویش بنمایند وبرای این منظور ما پشتیبانی وحمایت خود را نسبت باقدامات دولت جناب آقای دکتر امینی اعلام‌میداریم .

رئیس انجمن های محلی و معتمدین جنوب تهران ـحسین رحیمی

دکتر مهندس میرحسن موسوی دبیر شورای عالی انجمن های‌جنوب میرعباس موسوی ـ حسن بهبودکردبیر قیام ۲۸مرداد ـ محمد حسین موسوی رئیس انجمن محلی سرآسیاب شرق ـ مرتضی مدنی ـدکتر هاشم منظوری ـ امام جماعت سید ملك خاتون ـ حسین عطار سردفتر ازدواج ۹۱ تهران ـحاج سید احمد هاشمی نسب ـ الاحقر محمد بدر ـ الذاکرین ـ ریاست انجمن مرکزی چاله میدان حاج قدمعلی نوذری ـ حاج علی اکبر رضائی ـ حسین سعیدی معتمد خیابان مولوی ـ حاج نعمت‌الله غفاری ـحاج محمد حسین حسینی از طرف اتحادیه محلی‌سینما اسمعیل ـقاسم حدادیان ـحاج سید جواد ـ حاج میرزا رحیم نشاسته‌ساز ـ سردفتر ۱۱۶ تهران نورالدین تهامی ـ حاج علی اصغر تاجیك

جناب آقای نخست‌وزیر ـرونوشت روزنامه اطلاعات

از انجمن محلی خیابان مولوی

از آنجاکه انجمن های محلی حق دارند نظریات اصلاح‌طلبانه‌خودرا بدولت ابراز داشته و برای سربلندی مملکت و حفظ امنیت که از اهم مطالب دولت است آنچه مشاهده میکنند چیزی بگویند اینك شورای انجمن‌های محلی بدولت جنابعالی که‌دراین‌مدت کوتاه‌امتحان‌لیاقت‌وقدرت عمل ودرستی و مبارزه بافساد را داده‌است یادآور می‌شود بودجه مملکت از مالیاتی جمع‌آوری می‌شود که مستقیم و غیر مستقیم مامردم می‌پردازیم و رقم بزرگی از این بودجه اختصاص بدانشگاه دارد آرزودارایم که‌برای تربیت و آموزش فرزندان مابودجه فرهنك و دانشگاه از همه مؤسسات بیشتر باشد ودانشگاهها مخصوصا دانشگاه تهران که یك مرکزبزرك علمی و تربیتی در دنیای آزاد معرفی گشته و فرزندان مابا‌امنیت و آزادی دراین کانون بتوانند درس بخوانند و برای آینده مملکت‌افراد فداکاری باشند جای شك ونگرانیست که‌هروقت دولت برای اصلاح امور مملکت گامهای سریع و ثمر بخشی برداشته و برفورم اقتصادی دست زده برای ایجاد محیط نامساعد بسراغ فرزندان ما میروند که باید بکسب علم ودانش سرگرم باشند ما بناچار اعلام میکنیم که‌ایجاد هرنوع تشنج دردانشگاه تهران مستقیما بضرر مملکت تمام می‌شود از اینرو انتظارداریم بانهایت قدرت و تدبیر خردمندانه آقای نخست‌وزیر ریشه فساد از دانشگاه کنده شود وامیدواریم که عموم دانشجویان‌عزیز و استادان محترم در این راه که بخیر و صلاح کشورشان تمام می‌شود باماهمگام وهمقدم شوند که باالنتیجه مابتوانیم باگامهای بلندتری باموریکه خیر وصلاح مملکت ما در آن است بپردازیم و بافراد نادرستی که درمیان دانشجویان عزیز دانشگاه رخنه یافته‌اند فرصت خیانت‌ندهیم.

از طرف‌اهالی و کسبه و جوانان خیابان مولوی ناصر حسنخانی

ادوات کشاورزی ساخت چکوسلواکی بتمام دنیا صادر میشود

قابل توجه دارندگان دوربین‌های

آگفا — رولفلکس — لایکا

لین‌هوف — مینوکس — الترونیك (فلاش پلاپونکت)

از روز بیست و نهم آبانماه

کارگاه تعمیر یاتعویض قطعات یدکی اصلی دوربین های فوق زیرنظر متخصص باتجربه آلمانی‌دائرشده‌است

شرکت: هـ ـ مارتین ـ خیابان روزولت کوچه نجومی ـ تلفن ۶۹۲۰۹

آ ـ ۲۹۵۴۸ — ۱ ـ ۶

آگهی مناقصه عملیات ساختمانی

اداره کل تدارکات وزارت کشاورزی تعمیر وتکمیل ساختمان‌های شماره ۲ب و ۵ الف و همچنین ساخت یك اطاق در هریك ازساختمان های شماره ۲ و ۳ و ۴ و ۵ الف مرکز تعلیماتی ماشین های کشاورزی واقع در کرج را (که مربوط باداره کل مهندسی زراعی میباشد)بمناقصه برگزار مینماید .

داوطلبان شرکت در مناقصه میتوانند باخرید یك قطعه نقشه بمبلغ یکصد ریال (مربوط بساختمان یك اطاق در هریك از چهار دستگاه ساختمان) ودریافت برگ شرایط و مشخصات تعمیر وتکمیل ساختمان های شماره ۲و۵ و مشخصات اطاق های مورد بحث و مطالعه آنها و بازدید از محل پیشنهادخودرابراساس‌دفترچه فهرست بهاء وطرح‌قرارداد موجود دراین اداره تاآخر وقت اداری روز پنجشنبه ۳۰ر۹ر۱۳۴۰باداره کل دفتر وزارت کشاورزی واقع‌درانتهای لاله‌زارنو جنب خیابان شاهرضا تسلیم و رسید دریافت دارند پیشنهادات واصله درساعت ۱۱ روز شنبه ۲ر۱۰ر۱۳۴۰ در کمیسیون مناقصه باز وقرائت میشود .حضور پیشنهاد دهندگان یانماینده آنان که کتبا معرفی شده باشند در جلسه مناقصه آزاد و کمیسیون دررد وقبول یك یاکلیه پیشنهادات مختار است.الف ۱ ـ ۲ — ۶۵۱۷ — آ ـ ۲۹۷۸۶ — رئیس اداره کل تدارکات

شماره ۵۸

مجله موسیقی

آموزنده ترین مجله هنری فارسی

حاوی مطالب ذیل :

زندگی و آثار «فرانتزلیست» (بمناسبت صدو پنجاهمین سال تولد)

موسیقی و فیلم (مقاله‌ای‌جالب‌از«استراوینسکی» مظهر موسیقی قرن ما)

نقش موسیقی در سینما (آراء ناقدان و کارگردانان مشهور ایران)

تحلیل آثاربزرك موسیقی

دیداری از دوستان هنرمند افغانی (کنسرتوهای ویولن موزار)

تکوین و توسعه «جاز» در اروپا (جاز در انگلستان ، فرانسه آلمان ، سوئد و . . .)

«منوتی» و ملودی هایش

نقش «ربع پرده» درموسیقی خواص صورت (زندگی و آثار یك آفریننده ملودیهای زیبا)

و مطالب دیگر . . . . .

منتشر شد

۱ ـ ۲ — آ ـ ۲۹۷۸۴

مسواك عاج

موجود در تمام دارو خانه ها و خرازی فروشیها

لائوس
کشور فیل و تریاک

یکی از خیابانهای پایتخت لائوس خیابان ایران نام دارد

در اینجا ، بیکاری و ولگردی یکی از علائم اشرافیت است

بعد از عشق آنچه برای مردم معنا دارد تریاك است !

* لائوسی‌ها مردم خوشبختی هستند .البته راز خوشبختی آنهارا نمی‌توان بدرستی تشریح کرد ، بلکه خوشبختی آنهارا باید بچشم دید وقبول کرد . باید زندگی روستائیان لائوس را از نزدیك مشاهده کرد .از یك میلیون ونیم لائوسی بیشتر آنها روستائی و در نتیجه شاد و خرسند هستند وبه‌فقر خود قانع و راضیند .

* لائوس را کشور «جاودانی» نامیده‌اند . مردم شهر و روستای لائوس همه صادق و صمیمی و در چهار چوبهٔ وضع مخصوص بخود، انسان و مؤمن هستند .تماس‌لائوس باغرب و حکومت فرانسه در این کشور هرگز نتوانسته است مردم لائوس را تغییر لباس دهد وظاهر آنها را رنگامیزی کند . در این کشور تمدن غرب خریدار ندارد.

*ده نشین لائوسی فوق‌العاده‌فقیر است . در آمد سالیانه یك دهقان لائوسی بطور متوسط از سی دلار تجاوز نمی‌کند . باین ترتیب‌هریك از روستانشینان لائوس‌بروزی‌هشت ریال قناعت می‌کنند . آنها این مبلغ کم را فقط صرف خریدبرنج و ماهی‌می‌کنند و از دیگر چیزهای مورد احتیاج خود صرفنظر میکنند.

*دهقان لائوسی برای استفاده از زمینهای حاصلخیز ،اغلب باید با ریشه‌کن ساختن درختان جنگلی کار را شروع کند و سپس ریشه های درختان را بسوزاند و پس از بذرپاشی ، دست روی دست‌بگذارد و درانتظار بارانی بنشیند که‌ممکن است نبارد . کار دهقانان لائوسی بسیار دشوار و سخت و طاقت‌فرسا است . دهقانان لائوسی فقیر ترین دهقان جهان‌محسوب می‌شود .

*گروه کثیری از مردم لائوس باصیدماهی امرار معاش می‌کنند . کرانه‌های‌رودخانه افسانه‌ای مکونك که ازلائوس‌می‌گذرد ازمراکزصید ماهی دراین کشور محسوب‌میشود. ماهی‌گیران لائوس برای صیدماهی از تورهای فلزی کوچکی استفاده می‌کنند . می‌گویندفومانخست‌وزیر بیطرف لائوس باآنکه از شاهزادگان است در جوانی‌برای‌سرگرمی ماهیگیری می‌کرده‌است .

* مردم لائوس اغلب بودائی هستند . آنها عقاید مذهبی خاصی دارند . برخی از آنها معتقدند که نسل بشر از گاوی است که‌زمین روی شاخ آن می‌گردد. دروینتیان پایتخت سیاسی لائوس سی‌درصداز اهالی را بودائیان عزلت گزیده تشکیل میدهند . اکثر افرادی‌که لائوس را رهبری می‌کنند از نژاد های ویت‌نام هستند .

* در لائوس تقریبا شهر معنا ندارد . شهر دراین کشور همان روستاست منتهی باجمعیت بیشترو وسعت زیادتر . روستا های این کشور از چندخانه بابامهای کاه‌گلی تشکیل شده‌است . در زیر این بامهای کاه‌گلی ، ننو های کودکان را آویخته‌اند .

* مسئله کار در لائوس هنوز صورت جدی بخود نگرفته است . در این کشور بیکاری و ولگردی یکی از علائم اشرافیت وآزادمنشی است . کارها و مشاغلی که در لائوس متداول است هیچیك جالب و جذاب نیست . لائوسی هامعمولا بهترین اوقات خودرابه‌بیکاری کامل می‌گذرانند . آنها دورهم می‌نشینند و صحبت می‌کنند و پشت سراین و آن حرف می‌زنندهمسایه ها یکدیگر را بخوبی می‌شناسند و روابط بین آنها گاهی بسیار خوب و گاهی بسیار بداست .

*لائوسی های بیکاراغلب‌بگردش و سیاحت محیط کوچك خود می‌پردازند و کار اساسی‌شان این است که امروز عاشق این دخترو فردا عاشق‌دختر دیگری بشوند . بعد از عشق آنچه برای آزادمنشان بیکار لائوس معنا داردافیون است هرکس باید در باغ خودش تریاك بکشد واین کار را همراه بایك دنیا شادی و شور و شعف انجام دهد . در لائوس کشت تریاك‌هنوز آزاد است و هرکس دلش خواست می‌تواند از آن استفاده کند .هر سال در حدود صدهزار کیلو تریاك دراین کشور کوچك کشت‌میشود. تجارت تریاك را هیچیك از قوانین جاری لائوس‌نمیتواند محدودوممنوع سازد .

*برخی از لائوسی‌ها تاروزی‌صد گرم تریاك می‌کشند . عدم‌کوشش لائوسی‌ها برای مقابله بافاجعه‌تریاك که روزبروز در این کشور بیشتر مصرف می‌شود بیشتر ناشی از رخوت و سستی مخصوصی است که تریاك در آنها بوجود آورده است . در آسیای جنوب شرقی مثلی هست که می‌گوید : لائوسی ها همیشه در رویا بسرمی‌برند . لائوسی‌ها در دنیای رؤیائی افیون جز بفکر نجات دادن گلیم‌خویش از آب نیستند . لائوسی ها معمولا سبزی میخورند وازگوشت‌حیوانات رویگردان هستند .

*باآنکه لائوسی ها شیفته‌تریاکند اما هرگز مانند چینی های سابق افراط نمی‌کنند . اعتیاد تریاك در این کشور یك سرگرمی است و صورت کاملا جدی ندارد . در لائوس تریاك نتوانسته است مردم را زار و نزار سازد و فقط پوست و استخوان آنهارا باقی گذارد . تریاکی‌های لائوس وقتی میمیرند چاق و سرحالند برخلاف تریاکی های چین که مرده های متحرك بودند .

*لائوس را از لحاظ روابط‌زن و مرد ، آزاد ترین کشور آسیا دانسته‌اند . زن و مرد لائوسی‌مفهوم «گناه» را درك نمی‌کنند . هنگام تعطیلات مذهبی مردان جوان و دختران جوان به‌آزادترین شکل ممکن باهم برخورد و معاشرت می‌کنند و درعین حال معصومیت خودرا از دست نمیدهند وروحانیون مذهب بودا نیز باکمال خیرخواهی باین روابط آزاد می‌نگرند . برای آنها در مورد عشق و عشقبازی‌جوان ها هیچگونه معما و مشکلی وجود ندارد .

*مشکل به‌نظر میرسد که‌مردم لائوس باوجودانواع‌واقسام‌محدودیت های مادی و اقتصادی که دارند کشاورزی و توحش دلپذیر زندگی خودرا رها کرده به‌زندگی مدرن غرب توجه کنند . آنها خودرا خوشبخت می‌دانند ووقتی شما از نزدیك زندگی فقیرانه و آزاد آن هارا مشاهده کنید متوجه میشوید که علت‌خوشبختی آنها درچیست.

*کشور لائوس فقط ششصد کیلومتر جاده دارد .در جنگلهای این کشور تاچشم کار میکند فیل وجود دارد . اگر درسراسر لائوس بگردید بیش از دویست و پنجاه دستگاه تلفن‌قراضه پیدا نمیکنید.

*لوانك پرابانك ، پایتخت‌سلطنتی لائوس ، مرکز اصلی اقتصاد این کشور بحساب می‌آید . در دربار این کشور نسبت به‌چند قرن پیش هیچ‌چیز تغییر نکرده‌است . دراین دربار ، یك معبد بودائی وجوددارد که هروقت یکی از سران کشور های خارجی از لائوس دیدن کند اورا برای عبادت به‌آنجا می‌برند .

*پارسایان بودائی هرروزدعاهای مختلفی می‌خوانند .آنها در موقع خواندن دعا برای ماه ، یك گربه در بغل می‌گیرند و درموقع‌خواندن دعابرای جنگل ، چند عقرب‌خشك کرده رادردست می‌فشارند .

*دربار سلطان لائوس در کنار رودخانه مکونك قرار دارد وباآنکه ساختمان‌های آن عاری از شکوه‌و جلال نیست اما بازهم بیك رشته عمارت که در دهکده واقعشده شباهت دارد .

*زندگی دهاتیهای لائوس بسیار بدوی و قدیمی است . در این کشور مانند همه کشور های‌آسیای جنوب شرقی وخاوردور بیشتر کار هارا زنها انجام میدهند .

*باآنکه لائوسی‌ها خیلی تریاك می‌کشند اما سربازان شجاع و ورزیده‌ای دارند . جنك های داخل لائوس دریکی دوسال گذشته‌چندبار جهان را بلب پرتگاه برد . درحال حاضر هم لائوس هنوز بصورت‌یك نقطه قابل انفجار باقی‌مانده‌است .

*در لوانك‌پرابانك ، هنر های مدرن دنیای غرب متداول است . دراین شهر دختران زیبای لائوسی که در زیبائی ووقار معروفیت‌دارند معمولا دربرابر سلطان لائوس هنر های خودرا به‌نمایش می‌گذارند . رقص وبالت از هنر های مورد علاقه آنان است .

*ملکهٔ لائوس که زن زیبائی است در مراسم مذهبی در برابر روحانیون بودائی زانو می‌زند و دعا میخواند . سلطان لائوس که سیادانك وونك‌نام دارد مردفروتن و خوش قلبی است او به ورزشهای مختلف علاقه دارد و کارش‌مطالعه کتاب و راهنمائی سیاستمداران لائوسی است .

*لائوس یك کشور جنگلی‌است و درختان سربفلك کشیده‌انبوه بر آن سایه‌افکنده‌اند این کشور را کشور جنگهای پارتیزانی می‌نامند. مجله ایلوستره می‌نویسد :لائوس جاودانی را باید کشور چتر سفید و کشور، فیلها نامید .

* لائوس در حدود ۲۳۰ هزار کیلومتر مربع وسعت دارد . و جمعیت آن مطابق برآورد سال ۱۹۵۶ از دومیلیون تجاوزنمیکند .

* لائوس یکی از سه قسمت هندوچین سابق فرانسه بود . این کشور در جنوب شرقی آسیا قرار دارد و از کشورهائی است که‌چین کمونیست برای بلعیدن آن‌همیشه دهانش باز است .

*لائوس در ۱۸۹۳ تحت‌الحمایه فرانسه شد و در ۱۸۹۹ به‌اتحادیه هندوچین ملحق گردید .

*در۱۹۴۰ نهضت ملی دراین کشور رشد کرد و در نتیجه در ۱۱ماه مه ۱۹۴۶ پادشاه لائوس قانون اساسی را امضاء کرد و کشور لائوس جزو ممالك سلطنتی مشروطه درآمد وعضو جامعه کشور های فرانسه شد و در ۱۹۴۹ رسما استقلال یافت .

*لائوس در دسامبر ۱۹۵۵ به عضویت سازمان ملل درآمد .

*در لائوس برنج ،تریاك ،توتون، چای و قهوه کشت میشود .

نکته‌ها درباره لائوس

*لائوس یك سیصد هزارم چین جمعیت دارد .

*جمعیت این کشور یك ونیم میلیاردم جمعیت جهان است .

* هوای لائوس هوای مطبوعی است که در آسیا کمتر نظیردارد.

*لائوسی‌ها دست و دل باز و با سخاوت ومهمان نواز هستند .

*در لائوس دوسینما وجوددارد و تئاتر وجودنداردفقط‌دوهنرپیشه درجه سوم لائوسی ها به‌هالیوود صادر شده‌اند .

*نسل جوان لائوس نسل آرام ومعتدلی است .

*لائوس دانشگاه ندارد .

*در لائوس چندرادیوی فرقه های مخفیانه برنامه پخش‌میکنند .

*لائوس فرودگاه ندارد .

*لائوس اکنون برخوردگاه تحریکات شرق و غرب محسوب می‌شود .

*درلائوس گدائی معنا ندارد . اگر کسی گدائی کنداوراسرزنش می‌کنند .

*قرار است در لائوس مراکز مدرن سکونت و کارخانه‌های‌جدید ساخته شود .

*درلائوس صف آرائی طبقات کنون انجام نگرفته است .

* پرجمعیت‌ترین شهر لائوس وینتیان پایتخت سیاسی آنست .

*تفریح اصلی مردم لائوس شرکت درمراسم مذهبی واجرای تشریفات

بقیه در صفحه ۲۰

ملکه‌در مقابل روحانیون زانو زده است . . .

مُبیّن احترام عمیق شما....

قلم زیبای پارکر

پارکر ۶۱ قلم خود نویس
معجز آسا

یك هدیهٔ کاملا فوق‌العاده ـ هدیه‌ای که حتی مهمترین شخصیتها نیز بیش ازآن انتظار ندارند! پارکر ۶۱ ازحیث پرشدن هم خارق‌العاده میباشد یعنی بطریقهٔ سحر آمیزی که از خاصیت جاذبه لوله‌های موئین استفاده شده پر میگردد. نه‌اهرمی دارد که‌فشاردهید ونه دستگاه دیگری که ازمیزان بیفتد. خیلی ساده انتهای‌آنرا درجوهر فرومیبرید وپارکر ۶۱ خود بخود پرمیشود ! خودنویس‌مورد پسند خود را ازمیان ۶ مدل مختلف که هرکدام دارای سرقلمهائی باندازه های گوناگون است انتخاب نمائید

پارکر ۵۱
قلم خودنویس مشهور
درسراسر جهان

پارکر ۵۱ بیش ازبیست سال نظر به‌کار شایسته و نام برجستهٔ خود مترادف بامرغوبیت بوده است. ازگیرهٔ تیری شکل آن گرفته تاسرقلم کلاهك‌دار مدرنش. پارکر ۵۱ شاهکار عالیترین صنعت و نفیس‌ترین جنس بشمار میرود. با یك پر کردن میتوان ساعتها بنرمی و دقت نوشت... و این محاسن را سرقلم مطمئنی که ازطلای ۱۴ عیار ساخته شده فراهم میسازد

PARKER

پارکر مطلوب‌ترین قلمهای دنیا

آ-۲۹۸۱۴

بانکملی حجم اعتبارات متفرقه را محدود ساخت

بانک ملی بتدریج میزان اعتبارات متفرقه واعتبارات مخصوص را تقلیل میدهد

اطلاعات اقتصادی

امروز خبرنگار ما گزارش داد که بانک مرکزی بدنبال افزایش نرخ بهره اعتبارات متفرقه از ۹ در صد به ۱۲ در صد حداکثری نیز برای جمع کل اعتبارات متفرقه معین کرده است.

در بانک ملی ترتیباتی داده شده که میزان اعتبارات غیر بازرگانی و غیر صنعتی که تحت عنوان اعتبارات متفرقه نامیده میشود از حدود تعیین شده تجاوز ننماید برای این منظور بانک ملی کوششهائی را آغاز کرده است تا میزان اینگونه اعتبارات را تا آنجا که میتواند تقلیل دهد و وجه آنرا صرف اعتبارات صادراتی و تولیدی بکند.

امروز یك مقام عالیرتبه در بانك ملی در همین زمینه بخبرنگار ما گفت باوجود آنکه میزان بهره بانك ملی برای اعتبارات مخصوص و متفرقه افزایش یافته هنوز تقاضای اینگونه وامها زیاد است چون بهره بانك هنوز هم از بهره بازار خیلی کمتر است وعده‌ای کوشش دارند از اینگونه وامها در صورت امکان حداکثر استفاده را بکنند.

فعلا بانك ملی علاوه بر افزایش نرخ بهره اینگونه وامها را برخلاف سابق در مقابل اموال غیر منقول میپردازد و در پرداخت آنها نیز تا آنجا که امکانات بانك اجازه میدهد امساك مینماید.

مقام مزبور بعدافزود که اینگونه اعتبارات که برای رفع احتیاجات فوری بازرگانان میباشد اغلب در مصرف صورت دیگری پیدامیکند قسمتی صرف امور صرافی میشود قسمتی هم صرف کارهائی میشود که بهیچوجه نه جنبه بازرگانی دارد و نه جنبه صادراتی.

باین جهت بانك ترجیح میدهد که پرداخت اینگونه اعتبارات عملا محدود ساخته و حجم آنها را نیز تقلیل دهد.

بررسی طرحهای اجرائی برنامه سوم

درسازمان برنامه آغاز گردید

امروز یك مقام سازمان برنامه به خبرنگار ما گفت دفتراقتصادی سازمان برنامه کار مطالعات و بررسی های خودرا بر روی طرح های داخل چهار چوبه اصلی برنامه سوم آغاز کرده است در حال‌حاضر این مطالعات با همکاری مقامات وزارت کشاورزی و بانك کشاورزی و بنگاه آبیاری و سازمان ترویج در زمینه برنامه های عمرانی این دستگاه ها که باید در مدت برنامه پنجساله سوم انجام شود درجریان است

مقام مزبور افزود این مذاکرات با نهایت دقت و مطالعه انجام می گیرد تا طرح های داخلی چهار چوبه اصلی برنامه سوم تنظیم و مشخص گردد.

در این مذاکرات تعداد افراد لازم برای اجرای طرحها، تربیت و تعلیم آنها و تغییرات و اصلاحاتی که باید دراین دستگاه ها صورت بگیرد مورد بحث‌قرار میگیرد.

مقام مزبور در مورد بر آورد در آمد های برنامه سوم گفت، سازمان برنامه با کمك متخصصین خود بمطالعات و بررسی های‌خویش ادامه میدهد علاوه براین کمیسیون هائی که‌با شرکت نمایندگان‌وزارت دارائی و وزارت بازرگانی تشکیل میشود نتیجه کار را روشن خواهد کرد.

مزایده و مناقصه

* راه آهن دولتی ایران خرید دو دستگاه صندلی دندان پزشکی پائی‌وچرخ دندان‌پزشکی الکتریکی تا ۲۲ر۹ر۴۰.

* اداره سر رشته داری‌ارتش خرید ۹ قلم اجناس متفرقه‌خشکبار تا ۲۰ر۹ر۱۳۴۰

شرکتها

* شرکت سهامی کارخانه نو ظهور برای تولید وسایل و مواد نظافت بهداشتی و کاغذ وباند های صحی از جمله کلینکس ـ کتکس و غیره و معامله‌فروش تولیدات کارخانه باسرمایه پنج میلیون ریال بمدیریت آقایان جمس‌سقیع تبعه دولت آمریکا و اردشیر ملکیان و اکبر مهاجراسکوئی تشکیل گردید.

*شرکت تعاونی تهیه‌وسایل حرفه‌ای کامیون داران ایران با سرمایه ده میلیون ریال برای تامین احتیاجات و رفع نیازمندیهای اعضا وایجاد تسهیلات در پیشرفت امور و بهبود وضع مالی و اجتماعی آنان بمدیریت آقایان‌حاجی بزرگمنش و حاجی کریم عزیزی تاسیس‌شد.

* شرکت نسبی تجارتی غلامحسین فرسیر وکشمیریان که سرمایه آن دو میلیون ریال بود منحل شد و آقای محمود کشمیریان بسمت‌مدیر تصفیه آن تعیین‌گردید.

بامنوعیت واردات طلا وازدیاد فروش ارز ببانکملی

بافزایش ذخایر ارزی کمك خواهد شد

ممکن است واردات بعضی کالاها بدون انتقال ارزآزادشود

امروز آقای خوش کیش مدیر کل بانك ملی ایران اظهار امیدواری کرد که با ممنوع شدن واردات طلاو تنزل بهای ارز دربازار آزاد به‌علت کاهش تقاضای‌خرید آن بانك ملی امیدوار است بتواند ارز بیشتری خریداری کند این وضع با افزایش ذخائر ارزی کشورکمك می کند.

مدیر کل بانك ملی افزود هر تصمیم اقتصادی که گرفته شوددر عین حال که دارای منافعی میباشد ضرر ها و ناراحتی هائی نیز ممکن است بدنبال داشته باشد که باید پیدا کرد ودر رفع آنها کوشید.

خبرنگار ما اضافه می‌کندکه‌در بعضی‌محافل اقتصادی امکان‌استفاده از ارز های آزاد افراد ایرانی در خارج که راکد مانده است مورد توجه قرار گرفته است.

دراین محافل اظهار عقیده میشودکه برای استفاده‌ازاین‌ارزها بنفع کشور باید فکری بشود برای‌این منظور گفته میشود ممکن است واردات بعضی کالا های نیمه ضروری که واردات آن با انتقال ارز وبدون انتقال ارز مجاز نمی باشد بدون انتقال ارز آزاد باشد.

تولیدقند وشکر داخلی

امروز آقای مهندس ایروانی معاون وزارت صنایع و معادن بخبرنگارما گفت «تاکنون کارخانه های‌قند دولتی‌در حدود پانزده هزاروهفتصدوسی‌ودوتن قند و شکر تولید کرده‌اند».

در این مدت میزان یکصد وهشتاد و شش هزار تن چغندرخریداری شده و کارخانجات مزبور هنوز بخرید خود ادامه میدهند.

ازاین، مقدار چغندر درحدود پنج هزار و نهصد و چهل و چهار تن ملاس تهیه گردیده است.

معاون وزارت‌صنایع و معادن در مورد میزان خرید وش برای کارخانه های نساجی دولتی گفت: تاکنون‌کارخانه‌های نساجی‌بیست‌وهفت هزار تن وش خریداری کرده‌اند ودرخصوص فروش منسوجات افزود که وضع فروش منسوجات نسبت بماههای قبل نسبتا بهتر شده‌است ولی بعلت رکود بازار رویهمرفته فروش متوسط است.

ورودوخروج کشتی‌ها

* کشتی «دراخن‌فلس» آلمانی که از روز اول آذرماه مشغول تخلیه‌کا لای خودبود روز ۱۳ آذرماه با مقدار ۵۰۰۰ تن کالا از بندر خرمشهر خارج شد.

* کشتی باری «کنکوردیا‌ـ تاج» نروژی روز ۱۳ آذرماه ۱۷۴ تن کالای شرکت نفت‌را تخلیه کرد وروز ۱۴ آذرماه‌از بندرشاهپور خارج‌شد.

* کشتی «خوزستان»انگلیسی روز ۱۴ آذرماه‌به بندرخرمشهر وارد شد.

* کشتی «کنکوردیاتاج» نروژی‌رو ز ۱۳ آذرماه‌به‌بندر شاهپور وارد شد.

* کشتی باری «بامورا» انگلیسی روز ۱۴ آذرماه به بندر شاهپور وارد شد.

* کشتی «استیل راور» آمریکائی روز ۱۳ آذرماه به بندر شاهپور واردشد.

* کشتی «بردیستان» انگلیسی روز ۹ آذر ماه به اسکله پهلو گرفت و ۲۴۱تن کالای شرکت نفت را تخلیه کرد این کشتی روز ۱۳ آذر ماه از این بندر خارج‌شد.

* کشتی «باراکاس‌باکو» شوروی روز ۱۳ آذرماه ازباکو بازگشت.

* کشتی «اورال» شوروی روز ۱۳ آذر ماه با مقدار ۳۰۸ر۸۶۶ تن شکر دولتی از باکو به بندر پهلوی واردشد و از این بندر به بندر نوشهر عزیمت کرد.

امور اداری کارخانه‌ها بصورت یکنواختی درمیآید

وضع استخدامی کارگران صنایع‌فلزی ثبات پیدا میکند

دبیر سندیکای صنایع فلزی ایران امروز بخبرنگار ما گفت سندیکای صنایع فلزی مشغول بررسی طرحی است که مطابق آن روش واحد و جدیدی در اموراداری کارخانه‌های عضو سندیکا عملی شود.

با اجرای این‌طرح امور اداری کارخانه‌ها بصورت یکنواختی در خواهد آمد. در این خصوص آئین نامه‌ای‌تنظیم‌میشود که کلیه‌کارگران با یك وضع ثابت و اصولی‌استخدام و اداره شوند در کلیه کار های کارگری سعی‌خواهد شد کارگران تحت شرایط معینی بکار مشغول باشند و حتی الامکان از عدم ثبات و ناراحتی‌های آنها جلوگیری‌شود. مطابق همین آئین نامه درصورتیکه کارگری مرتکب تخلف غیر قابل گذشتی شود که لزوم اخراج وی از کار مسلم گردد، چنین کارگر اخراج شده‌ای‌را دیگر کارخانه‌های صنایع‌فلزی ایران با قدرت قانونی وبزرگی را باکمك وهمراهی دولت عضو سندیکا نخواهند پذیرفت. که پس از به‌ثبت رسیدن پیداکرده و مؤسسات دیگر درمملکت آغاز دبیر سندیکا افزود سندیکای امیدوار است بتواند تحول اساسی نماید.

بررسی مقدماتی مقررات‌واردات سال ۱۳۴۱

تا دو هفته دیگر پایان‌یافته و تسلیم وزیر بازرگانی میشود

امروز خبرنگار ما گزارش داد که مطالعات مقدماتی کمیسیون مامور ـ تدوین مقررات واردات و صادرات سال ۱۳۴۱ کشور که در وزارت بازرگانی تشکیل شده تا دو هفته دیگر بپایان خواهد رسید و گزارش آن تسلیم آقای دکتر آموزگار وزیر بازرگانی خواهد شد.

تاکنون قسمت عمده پیشنهاد ها و نظراتی که در خصوص مقررات و واردات و صادرات سال آینده ابراز شده بود مورد بررسی قرار گرفته است.

اطلاعات بدست آمده حاکی است که کمیسیون در مطالعات و بررسی های خود وضع و شرایط جدید را در نظر میگیرد، ممنوعیت واردات طلا و نتایج آن، وضع ذخیره ارزی کشور، موجودی تقریبی کالا های مختلف و جنبه های دیگر از جمله مسائلی است که مورد توجه قرار گرفته است.

با آنکه گفته میشود که محدودیت واردات در سال آینده مانند وضع فعلی ادامه خواهد داشت باز در بعضی محافل بازرگانی این احتمال پیداشده که ممکن است بعلت‌گشایش وضع ارزی دولت یا افزایش احتیاج بعلت مصرف موجودی داخلی واردات بعضی کالا ها تحت شرایطی مجاز بشود،بدیهی است تا زمانیکه تصمیم قطعی وزارت بازرگانی در این زمینه با انتشار رسمی مقررات واردات معلوم نشود نظرات ابراز شده جنبه حدس و احتمال خواهد داشت.

۳۰۴۵۹۱
تلفن مستقیم سرویس اقتصادی

عضویت بانکملی درکانون بانکها

امروز اطلاع حاصل شد که از بانك ملی تقاضای عضویت در کانون بانکها شده است واز طرف مقامات این بانك نیز موضوع عضویت در کانون مورد مطالعه قرار گرفته است.

یکی از مدیران بانکهای عضوکانون در این مورد گفت با عضویت بانك ملی در این کانون، فعالیت کانون بیش از پیش تشدید خواهد شد

تاکنون غیر از بانکهای خصوصی بانك سپه وبانك عمران نیز بعضویت این کانون درآمده‌اند و با پیوستن بانك ملی پیش بینی میشود کانون مزبور بتواند مرکز مهمی در امور بانکی کشور شود.

شعب جدید بانك سپه

امروز کسب اطلاع شد که بزودی بانك سپه دو شعبه در کرج و در خیابان سعدی ایجاد خواهد کرد.

بانك سپه با آنکه یکی از بانکهای قدیمی است مانند بعضی بانکها از ایجاد شعب متعدد خود داری کرده است شعب جدید بانك سپه نیز مانند شعب دیگر بانك سپه فعالیت اساسی جلب سپرده های مردم و پرداخت اعتبارات‌اصنافی خواهدبود.

صادرات پنبه سه برابر شده

از آغاز بهره‌برداری پنبه تا آخر آبان‌ماه متجاوز از ۵۴هزارتن پنبه تصفیه شده است.

کشورهای خریدار پنبه ایران کشورهای آلمان و مجارستان و چك‌اسلواکی‌وایتالیاو فرانسه و شوروی و هلند و پرتقال وانگلستان درمدت مزبور ۲۱۰۸۶ تن پنبه از ایران خریداری کرده‌اند صادرات پنبه درسال ۳۹ درمدت مشابه ۸۳۸۶تن بوده و مقایسه این دو رقم نشان میدهد که صادرات پنبه از اول فصل بهره‌برداری تا آخر آبان ماه تقریبا سه‌برابر مدت مشابه سال گذشته شده است.

انتصاب

* امروز اطلاع حاصل شد که آقای میشل لوله رئیس سابق بانك اعتبارات ایران که به فرانسه‌عزیمت کرده بود به ریاست یکی ازشعب بانك تجارت‌و صنایع فرانسه‌منصوب شده است وبجای وی نیز آقایان ژان نویل و فریدون میکده بسمت نایب رئیس بانك اعتبارات ایران منصوب و مشغول کار شدند.

مژده بصاحبان منازل جدیدکوی صاحب قرانیه (نیاوران)

منزل نو مبارک باشد برای مبلمان این منازل شیک باشرائط پرداخت بسیار آسان فقط به شرکت زندگی نو مراجعه فرموده و همین امروز برای مشورت با متخصصین خارجی وایرانی ما مراجعه فرمائید.

شرکت زندگی نو شماره ۲۱ خیابان فیشرآباد

قابل توجه آقایان

ŠKODA

صاحبان صنایع و کارخانجات

بی‌جهت وقت‌وپول خودرا برای دیدن‌نمایشگاههای صنعتی خارجی‌صرف میکنید

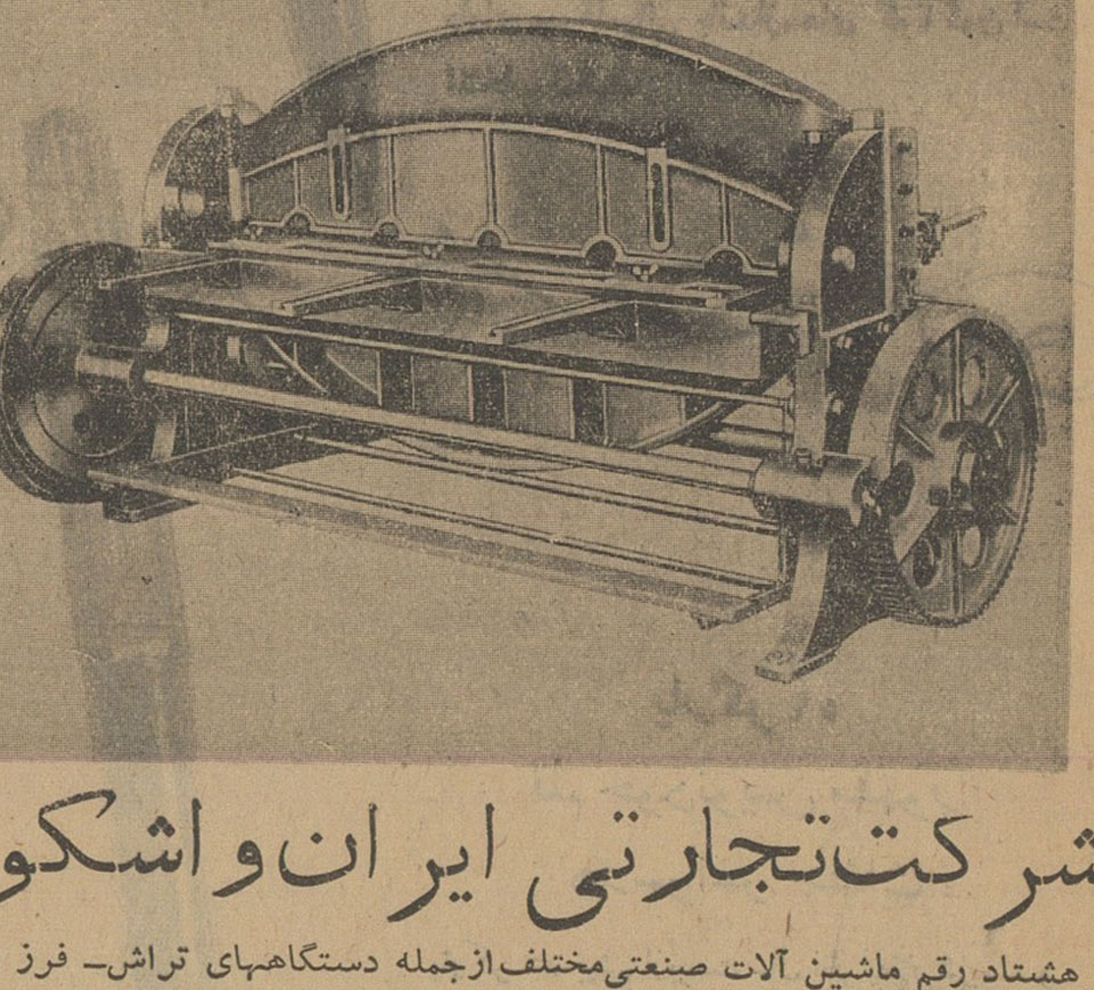

شرکت تجارتی ایران واشکودا

هشتاد رقم ماشین آلات صنعتی‌مختلف‌ازجمله دستگاههای تراش‌ـ فرز وغیره را در نمایشگاه خود فراهم‌کرده

ازنمایشگاه جالب شرکت تجارتی ایران واشکودا دیدن‌کنید.

برای کسب اطلاعات بیشتر بشرکت‌تجارتی ایران واشکودا‌ـ تهران چهارراه یوسف‌آباد شماره ۲۰۳‌ـ تلفن ۴۹۸۱۴ یا ۴۲۰۵۹ مراجعه فرمائید.

«طوطی نو» آ‌ـ ۲۹۹۳۴

لشن و ماسه شسته

طبق اصول فنی

خلیج مرکزی خیابان ثبت شماره ۹

تلفن ۳۴۳۷۴-۳۲۲۹۵

آگهی دعوت مجمع‌عمومی

مجمع عمومی شرکت سهامی تلفن ایران طبق بند«ب» از ماده «۶» اساسنامه قانونی شرکت،ساعت ۱۱صبح روز یکشنبه ۳ دیماه ۱۳۴۰ در محل‌اداره‌مرکزی‌شرکت واقع در خیابان خواجه نصیر(مرکز تلفن عشرت‌آباد) تشکیل خواهد شد.

از آقایان صاحبان محترم سهام تقاضا میشود که در جلسه مجمع عمومی شرکت فرمایند.

دستور جلسه:

بررسی وتصویب ترازنامه‌سال ۱۳۳۹ رسیدگی بامور جاری

رئیس هیئت مدیره و مدیرعامل شرکت سهامی تلفن ایران

مهندس محمدعلی مشیری

کشتیرانی ب.آی

B·I BRITISH INDIA STEAM NAVIGATION COMPANY LIMITED

کشتی بمورا (SS"BAMORA")

که قراراست امروز وارد بندر شاهپور شود تخلیه کالای خود را در ظرف دو روز بپایان میرساند وسپس‌برای بار گیری‌عازم خرمشهر خواهد شد از تاریخ ۱۷ آذر ماه درخرمشهر بمصد بنادر استرالیا (سیدنی‌ـ ملبورن‌ـ ادلید و ـ فریمانتل) بارگیری مینماید

برای هرگونه اطلاع خواهشمنداست به:

شرکت گری مکنزی محدود

تهران ـ خیابان فردوسی ساختمان امینی تلفن: ۳۰۴۲۶۰

خرمشهر ـ صندوق پستی شماره ۳ مراجعه فرمائید

طوطی نو آ‌ـ ۲۹۹۳۰

در اردوی قهرمانان کشتی چه خبر؟

قهرمانان کشتی برای یک دور مبارزات سخت آماده میشوند

از سه روز پیش اردوی قهرمانان کشتی در باشگاه پهلوی تشکیل گردیده است.

نفر قهرمان کشتی کشور شرکت کرده‌اند و در میان قهرمانان جهان فقط جای آقای تختی خالی است.

تاساعت هشت و نیم صبح نظافت از هشت و نیم تا نه تمرین وساعت‌نه صبح قهرمانان صبحانه میخورند.

قهرمانان وسرپرستان تیمهای منتخب کشتی ملی دراردو

در این اردو ۷نفر قهرمانان کشتی جهانی ـ۸نفر قهرمان تهران ـ۸نفر قهرمان کشتی ذخیره کشور و ۸ نفر قهرمان کشتی برای قهرمانان برنامه منظمی تهیه شده که از هشت صبح باینترتیب انجام میگردد.

تا ساعت نیم بعد از ظهر که ناهار داده می شود برنامه آزادخواهند داشت واز ساعت چهارو نیم‌تا هفت بعد از ظهر موقع تمرین است. بالاخره ساعت هشت بعد از ظهر شام وساعت ده بعد از ظهرخاموشی است.

آقای خادم دبیرفدراسیون بخبرنگار ماگفت روزهای هفته‌آینده‌مسابقه‌ای بین قهرمانان جهانی و دوتیم ذخیره تهران و کشور ترتیب داده خواهد شد و یك تیم انتخاب میشود که در اردو تا روز سوم دی میمانند. روز سوم دی بین قهرمانان اول کشور و تیم منتخب مسابقه‌ای انجام خواهد شد که تیم برنده در روزهای ۸و۹و ۱۰دی باتیم های بلغارستان و ترکیه مسابقه خواهد داد.

این مسابقه بطور دوره‌ای انجام خواهد شد و قانون جدید در آن رعایت میشود.

آقای خادم گفت کشتی گیران بلغارستان هنوز خود را بامقررات جدید کشتی وفق نداده‌اند.

کشتی گیران ترك نیز دو کیلو اضافه وزن خواسته‌اند که‌ماباآنهم مخالفت کردیم‌وبه آنها جواب‌دادیم

حبیبی با مهدی زاده و دو نفر ازشرکت‌کنندگان‌در اردو

ورزش

مسابقه پینك پنك

در تاریخ ۱۲ آذر ماه مسابقات پینك پنك دبیرستان امین الدوله زیر نظر داریوش جمالی دبیرورزش انجام ونتیجه آن بشرح زیرتعیین گردید:

نفراول ـ روح افزا ـ کلاس‌سوم

نفر دوم ـ اسماعیل سر خوش کلاس چهارم.

نفر سوم ـ اسفندیاری کلاس دوم.

کوهنوردان سبلان

روز جمعه گذشته سه نفر از کوهنوردان سازمان کوهنوردی ـ سبلان‌باشگاه پولادمرکب‌ازدوشیزه مهری پیشوری آقای ایرج زمانگیر بسرپرستی آقای محمدعلی‌پیشوری اتفاق کوهنوردان دانشکده افسری وپلیس‌و کوهنوردان‌شمیران‌ازغارهای هملو بازدید نموده و عصر همانروز بتهران مراجعت کردند.

ورزش در دانشسرایعالی

جلسه سر پرستان ۱۴ رشته ورزشی به ریاست آقای نصیری یکی از دانشجویان در محل سالن شماره ۱ دانشسرا با حضور رئیس بخش تربیت بدنی و معلم ورزش دانشسرا تشکیل گردید و پیرامون برنامه های ورزشی سال جدید و مسئولیت سرپرستان تیم‌هامذاکرات لازم صورت گرفت و آقایان‌شهیدی بلورچی، مشکین، علی محمدی، نظریات خودرا در مورد پیشرفت برنامه های ورزشی دانشسرا وانجام مسابقات داخلی ایراد داشتند.

سازمان ورزشی جدید دانشسرایعالی

دانشگاه ملی ودانشکده‌های پلی‌تکنیك، بازرگانی، افسری پلیس و آموزشگاه عالی پست‌وتلگراف دراین‌سازمان‌شرکت‌میکنند

امروز مطلبی از یکی از دانشجویان دانشسرایعالی در زمینه ورزش دانشسرا بدست ما رسید. ما بدون اینکه وارد اختلافات دستگاه های ورزشی دانشگاه و دانشسرایعالی بشویم عینا نقل می کنیم و چنانچه تربیت بدنی دانشگاه و دانشسرای عالی توضیحاتی در اینمورد داشته باشند درج خواهیم کرد.

چون در سال تحصیلی جدید از شرکت تیم های دانشسرایعالی در مسابقات داخلی دانشگاه تهران جلوگیری‌شد مقامات‌ورزشی‌دانشسرای عالی در نظر دارند تیم های‌ورزشی دانشسرای عالی باتفاق دانشگاه ملی ـ دانشکده پلی تکنیك ـدانشکده بازرگانی و آموزشگاه عالی پست و تلگراف و سایر دانشکده‌ها نظیر دانشکده افسری و پلیس که خودواحد فرهنگی بحساب می آیند مشترکا مسابقات داخلی دانشگاهی‌ترتیب‌دهند و تیم های ورزشی در رشته های مختلف شرکت نمایند دانشسرایعالی خود مرکب از سه دانشکده علوم ـ ادبیات و تعلیم و تربیت می باشد که هر دانشکده چندین رشته فرعی دارد ـدر مورد شرکت تیم های‌سایر دانشکده ها از طریق اداره کل تربیت بدنی وزارت فرهنك اقدام شده

در مورد جلوگیری از شرکت‌تیم دانشسرایعالی در مسابقات داخلی دانشگاه‌با چند دانشجوی ورزشکار تماس گرفته شد دانشجویان مزبور متذکرشدند موضوع استقلال دانش‌سرایعالی که اداره تربیت بدنی دانشگاه مدعی شده موضوع تازه ای نیست و بیش از دو سه سال از تاریخ استقلال می گذردو سال گذشته هم دانشسرایعالی استقلال داشت‌ولی تیم های آن در مسابقات دانشگاه شرکت نمود. وعلت آنکه تربیت بدنی دانشگاه از شرکت تیم های دانشسرا جلوگیری نموده داشتن امتیازات قابل‌توجه در مسابقات‌سال گذشته بوده که اکثر قهرمانان دانشسرا و تیم های آن پیروزی بدست‌آوردند سال گذشته درچندین مورد نسبت به تیم های‌دانشسرایعالی حق‌کشی شد و بر خلاف مقررات و قوانین تیم فوتبال دانشسرا را از مسابقات دانشگاه حذف نمودند و امسال‌بکلی از شرکت تیم ها در مسابقات جلوگیری نمودندمسئولین ورزشی دانشگاه بجای اینکه‌با انجام مسابقات بین دانشکده های‌مختلف دوستی و صمیمیت بیشتری بین دانشجویان بر قرار نمایند با این عمل‌می خواهند بین‌مااختلاف‌بیاندازند

اهدای کاپ قهرمانی

در شماره دیروز به استحضار خوانندگان عزیز رسید که طی مراسمی جوایز قهرمانان دوچرخه سواری باشگاه ها بوسیله سرکار سرهنك وثیق رئیس فدراسیون دوچرخه سواری انجام شد و کاپ‌قهرمانی باشگاه ها به تاج تعلق گرفت.

در عکس‌بالارئیس فدراسیون دوچرخه سواری نفر سمت راست کاپ قهرمانی باشگاه ها را به آقای سرتیپ خسروانی مدیر سازمان های ورزشی تاج کشور می دهد.

موفقیت یك دانشجو

آقای مهدی بهادری یکی از دانشجویان‌ایرانی دانشگاه ایلینوی بخاطر جدیت در تحصیل وفعالیت هائی که وی در راه فروش«دائرة‌المعارف کولیر» طی تابستان گذشته بعمل‌آورده است موفق‌به اخذ ۵۰۰ دلار کمك هزینه تحصیلی گردید.

کمك هزینه تحصیلی مزبورطی مراسم خاصی در دانشگاه مزبور بوی اعطاء گشت.

قهرمانان ژیمناستیك باشگاه نیرو

مسابقه ژیمناستیك سالیانه داخلی باشگاه ورزشی نیرو زیرنظر فدراسیون ژیمناستیك کشور به سرپرستی آقای فرج‌اله نصیری مربی وبداوری آقایان جلال بازرگان ـ حمید به آئین، عبداله رسولی، جمال شهامی و حسین اعظمی با شرکت ۲۵ نفر درشش اسباب(بارفیکس پارالل، دارحلقه، خرك حلقه، پرش خرك و حرکات زمینی) انجام گرفت و در نتیجه آقایان، عباس طلائی، پرویز عسگری، قدیرعباس‌پور سید محمد مقدم، فضل اله‌مینائیان و حسن معتقدالحق‌به‌ترتیب‌مقام‌های اول تا ششم را بدست آوردند.

در خاتمه جوایزی به قهرمانان داده شد و مراسم پس ازپذیرائی درساعت نه‌بعد ازظهرخاتمه یافت.

رستوران دانشسرایعالی

روز دوشنبه رستوران دانشسرایعالی مجددا افتتاح شد درجلسه‌ای که بمنظور افتتاح ترتیب داده شده‌بود آقایان دکتر صناعی رئیس ـ دکتر قریب سرپرست تعلیماتی وعده ای از استادان دانشسرایعالی با دانشجویان ناهار صرف کردند.

ناهار آنروز چلوو خورشت قیمه بود و دانشجویان با گرفتن ژتون در اولین روز افتتاح رستوران ناهار صرف کردند برای این رستوران برنامه غذائی مرتبی تهیه شده است.

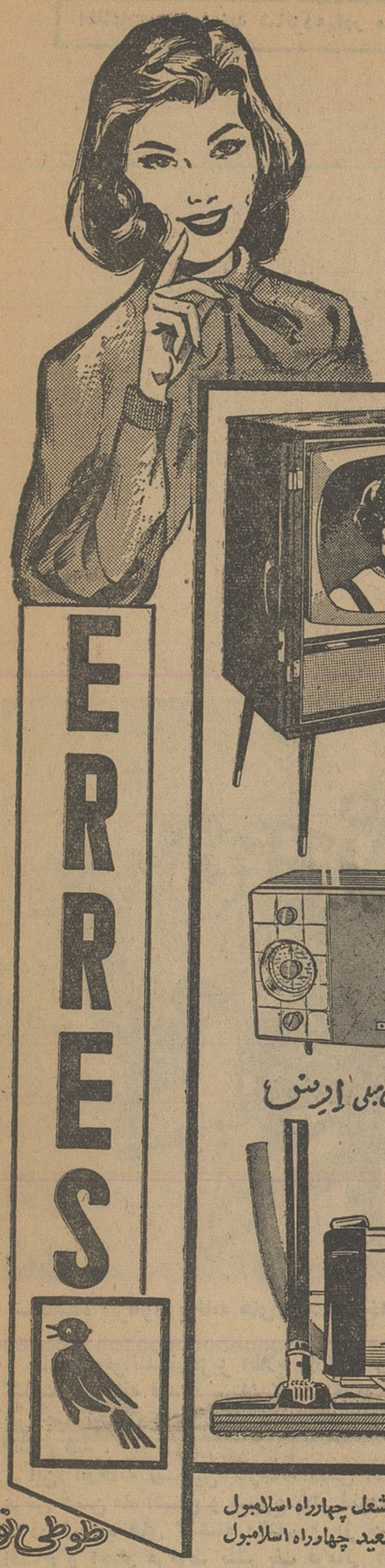

ارس یک نام پرافتخار در صنایع هلند

انواع تلویزیونهای مبلی و رومیزی تمام اتوماتیک ارس

انواع مختلف رادیوترانزیستوری کیفی ارس

انواع مختلف رادیوترانزیستوری مبلی ارس

جاروبرقی ارس

مادبزن چهاردور ارس

ERRES

طوطی نو

نماینده انحصاری: شرکت پرس فرانس خیابان سوم اسفند شماره ۸ تلفن ۳۹۱۲۹

مرکز پخش: فروشگاه سانترال خیابان شاه تلفن ۶۶۳۶۷

مراکز فروش: فروشگاه مشعل چهارراه اسلامبول فروشگاه سعید چهارراه اسلامبول

آ-۲۹۹۴۰

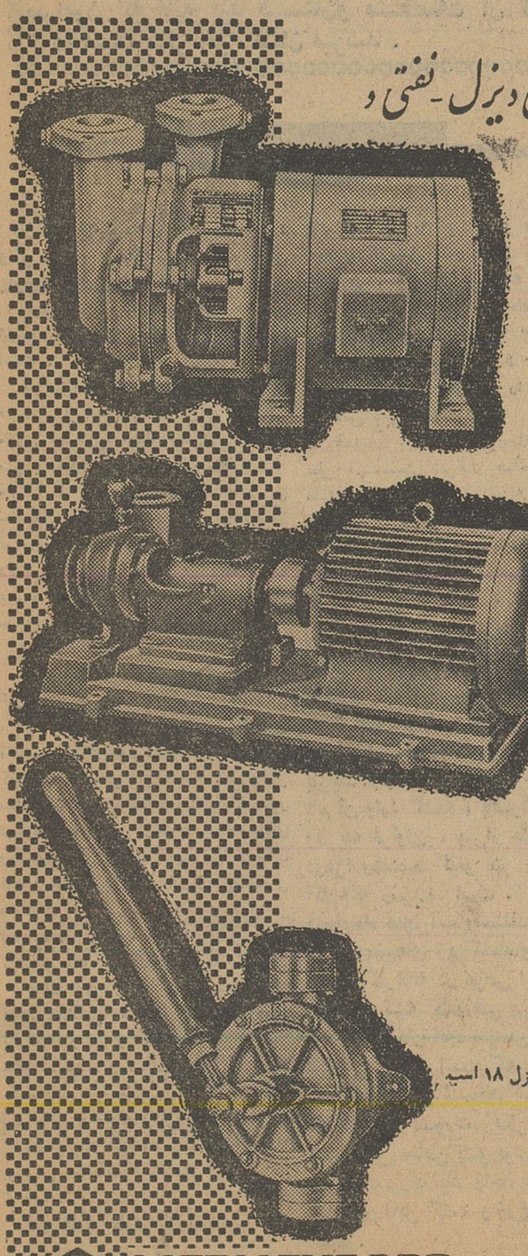

تلمبه‌های سانتریفوژ با موتورهای دیزل ـ نفتی و الکتریکی. تلمبه‌های دستی

انواع تلمبه‌های سانتریفوژ با ظرفیت‌های مختلف ۱ تا ۸۳۵۰ امپریال گالن در دقیقه و یا ۵ تا ۳۸۰۰۰ لیتردر دقیقه و سرمانومتریك ۱۳ تا ۷۸۵ فوت و یا ۴ تا ۲۴۰ متر

تلمبه های ساخت لهستان با موتورهای سوختی و موتورهای الکتریکی در طرحهای قابل حمل و ثابت

تلمبه‌ها طبق نظر و سفارش مشتری نیز ساخته میشود

خرید و استفاده از انواع زیر را قویاً توصیه میکنیم:

تلمبه‌های خود رونده SB-300 یك تکه با موتور یك فازی یك کیلووات

تلمبه قابل حمل NIL-200 که با موتور دیزل ۱۸ اسب بکار میافتد

تلمبه‌های مکنده مخصوص صنایع قند سازی

متال اکسپورت

برای کسب اطلاعات بیشتر به وابسته بازرگانی سفارت لهستان خیابان بهار ـ کوچه سمنان تلفن ۶-۷۲۹۴۵ مراجعه فرمائید

METALEXPORT WARSZAWA

Ul. Mokotowska 49, B.P. 442, POLAND

Cables: METALEX WARSZAWA

ماشینهای جوجه کشی ایران طیور

به گنجایش ۵۶ الی ۹۰۰ تخم مرغ

تهران خیابان شاهرضا میدان فردوسی تلفن ۶۳۹۸۹ - ۶۶۱۰۹

تلگرافی «کاط»

آگهی موقت

۲ تومان به ۱۰۰ هزار تومان

با ما از کارخانه عظیم قند

احداث سریع این کارخانه قدم بزرگی

آقای علم: پشتکار و فعالیت مهندسین و کارگران ایرانی باعث گرانی قیمت سوخت یکی از مشکلات

مشخصات کارخانه قند قهستان

* کارخانه قند قهستان در حال حاضر ۵۰۰ متر ظرفیت دارد که این مقدار تا ۷۵۰ تن قابل افزایش است
* اراضی کارخانه در حدود ۳۰۰ هزار متر مربع است که ۸۰ هزار متر آن را زیر بنای کارخانه و تاسیسات مختلف آن تشکیل داده است
* این کارخانه با نیروی برقی معادل ۷۵۰ کیلووات شروع بکار نموده است . این نیرو توسط ماشین‌های دیزل و توربین و بخار تامین میشود
* مجموع وزن ماشین آلات کارخانه تاکنون بالغ بر ۲۴۰۰ متر می باشد .
* مجموعا ۱۵۰ نفر کارمند ، اعم از کار گر ، کارمندان دفتری و مهندس در این کارخانه مشغول بکار می باشند .

شاهنشاه پیرامون برنامه های آینده کارخانه از آقای علم سئوالاتی فرمودند

بطوریکه خوانندگان عزیز اطلاع دارند ، روز شنبه گذشته کارخانه قند قهستان که در قریه اسد آباد پیر چند احداث شده است ، در سفر اعلیحضرتین افتتاح شد .

این کارخانه ،سومین کارخانه قندی است که در عرض همین ماه افتتاح و شروع بکار نموده است .

در شماره های گذشته مختصری از جریان مراسم افتتاح و اخبار مربوط بتشریف فرمائی اعلیحضرتین درج گردید .

اینک رپرتاژ مشروحی را که خبرنگار اعزامی روزنامه پیرامون کارخانه قند قهستان و مشخصات آن تهیه کرده است بنظر خوانندگان میرسد .

آقای احراری استاد فقه حنفی مراتب شاهدوستی اهالی اسد آباد را بعرض میرساند

بمحض ورود اعلیحضرتین بمحوطه فرودگاه گارد احترام مراسم احترامات نظامی را بجا آورد

کارخانه قندقهستان درقریه اسدآباد واقع در ۱۰۶ کیلومتری شمال شرقی بیرجند قرار گرفته است.

این کارخانه ، تنها واحد صنعتی است که دراین منطقه احداث شده است .

تا قبل از ایجاد بنای کارخانه قند قهستان این مناطق که تقریبا ازنواحی مرزی محسوب شده بیش از ۵۰ کیلو متر باکشور افغانستان فاصله ندارد، مرکب از سرزمین های خشک و بی حاصلی بود که چندین آبادی در فواصل نسبتا دوری از یکدیگر درآن دیده میشد مردم این سرزمین که عموما از ایلات وعشایر مرزنشین می‌باشند .

احداث کارخانه

برای بالا بردن سطح زندگی ، ایجاد کار وبهبود زراعت ووضع بهداشتی مردم این سامان ، بنا باستدعای آقایان اسدالله علم ، خزیمه علم وبطور کلی عموم اهالی این منطقه ، دراواخر سال ۱۳۳۸ اعلیحضرت همایونی دستور فرمودند تا هیئتی از طرف بنیاد پهلوی ومتخصصین شرکت سهامی کارخانجات قند و چندتن از استادان زمین‌شناسی دانشگاه تهران به بیرجند و نواحی اطراف آن رفته ، محل مناسبی برای تاسیس یك کارخانه قند تعیین نمایند.

هیئت مزبور که سرپرستی آن را آقای مهندس سالور عهده‌دار بود پس از بررسی و مطالعه دراطراف زمین های قهستان و سایر نواحی اسدآباد مکان فعلی کارخانه را از لحاظ تامین آب کافی وایجاد زمین‌های زراعتی و کشت چغندر قند مناسب تشخیص داد وسپس مقدمات ساختمان آن فراهم گردید .

کارخانه قند قهستان

شرکت سهامی قند قهستان که قسمتی از سرمایه آن ازمحل پشتوانه اسکناس بوجود آمده و سهام آن را بنیاد پهلوی و آقایان اسدالله علم و خزیمه علم و سهامداران محلی و قسمتی هم درتهران پرداخت نموده‌اند باموافقت وزارت صنایع و معادن در اسدآباد تشکیل شده پس از طی مراحل مقدماتی ، شرکت باتوجه بانقضاء قرارداد سال ۱۳۳۸ ، احداث واتمام بنای کارخانه را بشرکت ساختمانی «گاستین جان براون» سپرد و ، سفارش خرید تاسیسات کارخانه را بشرکت «اگماس بلژیك» نمود .

عملیات ساختمانی کارخانه که زیر نظر مهندسین شرکت ساختمانی و مشارکت مهندسین کارخانه «اگماس بلژیك» از تاریخ دهم آبانماه سال ۱۳۳۹ ، آغاز شد و چندی قبل پس از پایان ساختمان کلیه ماشین آلات نیز نصب گردید .

زحمات وتلاش های مداوم وشبانه روزی که برای اجرای این هدف تاکنون بانجام رسیده است از هر لحاظ قابل توجه می‌باشد ، بطوری که ماشین آلات کارخانه که از بلژیك واز طریق بندر خرمشهر بایران وارد گشته ، باصرف زحمات وهزینه فراوان ، پس از طی قریب دوهزار وهفتصد کیلو متر راه بمحل کارخانه رسیده است . هم‌چنین ایجادچاه های آب واستفاده ازآنها برای زمین‌های زیر کشت و احداث واتمام کارخانه در عرض این مدت کوتاه و تهیه کادر فنی برای ادارهٔ تاسیسات کارخانه، متضمن زحمات فراوانی بوده است که مسئولین کارخانه متحمل شده‌اند تاسرزمینی که دیروز بصورت یکی از عقب افتاده‌ترین مناطق کشور بود بوده‌است امروز بصورت یك واحد صنعتی و منطقه‌ای قابل کشت و زرع درآمده است .

وجود کارخانه قند، علاوه بر تأثیری که از نظر افزایش محصول داخلی دارد ،برای یکصدو پنجاه نفر کارگر و کارمند ایجاد کار نموده ، گروه کثیری از کشاورزان ودهقانان آن ناحیه راسرگرم کار درزمین‌های کشت چغندر نموده‌است محصول چغندر که از فاصله فواصل مختلف تا ۱۲۰ کیلومتریه کارخانه حمل می‌شود متعلق به مالکین آن منطقه است .

محصول این کارخانه که تاقریب دوهفته دیگر اولین نمونه آزمایشی آن به‌بازار می‌آید ، بعلت صرفه‌جوئی در کار و سرعت عمل دراتمام نصب ماشین آلات فعلا دراولین سال بهره‌برداری شکر بوده ، ظرفیت آن قریب ۲۰ هزار تن چغندرقند پیش‌بینی می‌شود.

بااقداماتی که در آتیه صورت خواهد گرفت ، ظرفیت این کارخانه درسال آینده در حدود ۵۰ هزار تن چغندر قندبوده ، علاوه برشکر ممکن است ماشین های قندسازی نیز بکار افتد.

تشریف‌فرمائی اعلیحضرت

هواپیمای حامل اعلیحضرتین که‌برای افتتاح کارخانه قندقهستان تشریف‌فرما شده بودند در ساعت یازده وپنج دقیقه‌درفرودگاه اسدآباد بزمین نشست .

هنگام پیاده‌شدن اعلیحضرتین، موزیك سلام شاهنشاهی نواخت ، گارد احترام ، مراسم احترام رابجا آورد .

دراین هنگام ابراز احساسات دیدی از طرف مستقبلین نسبت باعلیحضرتین بعمل آمد و پس از بمحض ورود اعلیحضرتین به محوطه کارخانه ، از طرف کلیه کارکنان خارجی و ایرانی کارخانه نسبت بذات ملوکانه وعلیا حضرت شهبانوی ایران ابراز احساسات بعمل آمده ، شاهنشاه نسبت به کارآنان ابراز تفقدفرمودند.

گزارش آقای علم

در مدخل کارخانه آقای علم ابتدا از طرف خود وکلیه کارکنان کارخانه تشریف‌فرمائی اعلیحضرتین را خیرمقدم عرض مستقبلین دیدن مینمودند آقای احراری استاد فقه حنفی بنمایندگی از طرف پیروان مذهب حنفی خیرمقدم عرض نموده مراتب شاهدوستی و میهن‌پرستی اهالی اسدآباد و مردم مرزنشین این منطقه را بعرض رساندند.

شاهنشاه از روسای ادارات فرهنك وبهداری درمورد وضع فرهنك و بهداشت این منطقه سئوالاتی فرمودند که توضیحات لازم بعرض رسید.

همچنین شاهنشاه در برابر صف چغندرکاران وزارعین در مقابل ابراز احساسات شدید شاهدوستی آنها ابراز تفقد ودر مورد وضع کشت چغندر سئوالاتی فرمودند که ازطرف آقای علم توضیحات لازم بعرض رسید.

پس از پایان مراسم معارفه ، اعلیحضرتین با اتومبیل عازم باغ آقای علم شدند و پس از پانزده‌دقیقه استراحت درباغ آقای علم برای افتتاح کارخانه قند قهستان با اتومبیل عازم قریه اسدآباد گردیدند دربین راه صف طویلی از مستقبلین وایلات مرزنشین باشتر و همچنین زاندارم‌های شترسوار دردوطرف موکب مسیر ملوکانه گرد آمده بودند ونسبت باعلیحضرتین ابراز احساسات شدیدی می‌نمودند .

آقای احراری استاد فقه حنفی از طرف اهالی مرزنشین افتخار بسیار بزرگی است که شاهنشاه و ملکه ایران بقدوم خویش مارا سرافراز فرموده‌اند شاهنشاه و شهبانوی فرح اولین شاه و ملکه در تاریخ کهن ایران هستند که این نقطه دور افتاده را که شاید از دورترین نقاط بمرکز مملکت باشد بازدید میفرمایند ماهیچ‌چیز جزجان خود نداریم که‌درمقدم مبارك اعلیحضرتین نثار کنیم شاهنشاها فرزندان مرزنشین اعلیحضرت بچاکر ماموریت داده‌اند که مخصوصا بعرض پیشگاه مبارك برساند توجه مخصوص و دقیقی را که شاهنشاه همواره‌نسبت به ایران داشته‌اند قدردان وسپاسگزارند ما اگر شکر نعمت بجانیاوریم مردمانی ناسپاس خواهیم بود ماهرگز فراموش نمیکنیم سالهای قحطی و خشکسالی مراحمی راکه شاهنشاه نسبت بمامبذول فرموده‌اید ماهرگز فراموش نمیکنیم در ایامی که این منطقه در آتش قحطی و ناامنی میسوخت و دولت مصدق مشغول صحنه‌سازی و سرگرم ساختن مردم و پراکندن تخم تفرقه و نفاق بین آنها بود تاجائی که منجر بقتل فرماندار سیستان شد اعلیحضرت همایونی از جیب بافتوت خویش صدهاتن گندم از املاك بجنورد به مامرحمت فرمودید و ما از یك مشکل و مرك ومیر قطعی نجات پیدا کردیم .

تاسیس همین کارخانه که امروز بدست توانای اعلیحضرت همایونی افتتاح میشود جز باتوجه مخصوص اعلیحضرت امکان پذیر نبود اعلیحضرتا فرمانی که در ایجاد کارخانه صادرفرمودند نسخه شفا بخشی بود که ساکنین بیرجند و قاینات و مرز نشینان این ناحیه رااز ناامیدی ورکود رهائی بخشید و آنها را در شاهراه کار و فعالیت و امیدواری و تولیدو کشاورزی وکسب‌مال وثروت که لازمه بقای یکملت زنده است هدایت کرد . زن و مرد و پیر و جوان ساکنین این ناحیه شبانه روز شکر گذار توجهات عالیه خاصه شاهنشاه محبوب و رئوف خود میباشند و از خداوند بزرك مسئلت دارند که طول عمر و سلامتی بشاهنشاه عظیم الشان و علیا حضرت شهبانوی محبوب ووالاحضرت ولیعهد عنایت فرماید تا تحت سر پرستی و هدایت آن قائدو رهبر مهربان موفقیت های بزرگتر وبیشتری نصیب ملت ایران گردد

شاهنشاها ـ علیاحضرتا

اجازه میخواهد امروز نه‌بعنوان یکنفر خدمتگزار دربارشاهنشاهی بلکه بعنوان یکی از رعایای کوچك مرزی اعلیحضرت بشاهنشاه معظم و شهبانوی ایران عرض خیرمقدم نماید .

شاهنشاها کارخانه قندقهستان بیرجند وسیلهٔ شرکت سی ـ جی ـ لی از کارخانهٔ اگماس بلژیك خریداری شده‌است ظرفیت کارخانه پانصدتن چغندر که قابل توسعه به‌هفتصدو پنجاه تن‌است ایجاد کارخانه روح تازه‌ای در کالبد طبقات مختلف ساکنین این مرزوبوم دمیده وهمه را بکار و فعالیت واداشته است مالکین و کشاورزان دست بدست هم داده وباماموریت راه در ایجاد

اعلیحضرت همایونی و علیا حضرت شهبانوی ایران از نقاط مختلف کارخانه قند قهستان باز دید فرمودند

اسدآباد بیرجند دیدن کنید

در راه صنعتی کردن کشور میباشد

شد که ساختمان این کارخانه درعرض ۱٤ ماه بپایان برسد

اساسی کارخانه قند قهستان است

پس‌از پایان مراسم معارفه،شاهنشاه مستقبلین را مورد تفقد قرار دادند

جاده و مرتبط ساختن مزارع وقراء اطراف کارخانه همکاری صمیمانه نموده‌اند روستائیان در ایجاد قنوات و تهیه آب که مشکل بزرگ این منطقه است از هرگونه فداکاری مضایقه ننموده‌اند باوجودی که امید باتمام کارخانه در این مدت کم نبود مع‌الوصف کشاورزان علاقهٔ شدیدی درکشت چغندرنشان داده ودر حدود بیست هزارتن‌چغندر برای دوره آزمایش کارخانه تهیه نموده‌اند . کارخانه سازنده بلژیکی کوشش نموده‌است کارخانه را به آخرین وسائل لازم برای منطقه سردسیر اسدآباد بیرجند مجهز نماید و حتی‌الامکان صرفه جوئی کامل بعمل آورده‌اند بنحویکه در موقع کار بیش از ۱۱۷ کارگر و مهندس و کارمند لازم نخواهد داشت هزینه‌ایکه برای ایجاد کارخانه و ساختمان خانه های کارمندان ـ مهندسین ـ وکارگران مصرف خواهد شد تاپایان برنامه ساختمانی از سیصد میلیون ریال تجاوز نخواهد کرد ـ یکدستگاه تعمیر خانه کامل دست سفارش است که بمحض نصب کلیهٔ احتیاجات تعمیراتی و تهیهٔ اثاثیه یدکی را دراسدآباد امکان پذیر خواهد کرد بعلاوه در فصل تابستان که موقع تعطیل کارخانه و مدارس است کارگاه ومدرسه‌حرفه‌ای برای‌دانش‌آموزان بیرجند خواهد بود که خواهند توانست کارهای‌سیم‌کشی‌ـ جوشکاری ـ و کارهای‌نظایر آن را درمدت تعطیلات مدارس فرا گیرند و بعد از پایان‌دورهٔ‌دبیرستان دراین کارخانه و نظایر آن بکار اشتغال ورزند در پایان وظیفهٔ‌خود میداند از جدیت‌و کوشش‌مهندسین مقاطعه‌کار و مهندسین ایرانی و کارمندان وکارگرانیکه بافداکاری بی‌نظیری این کارخانه را در ظرف چهارده‌ماه حاضر برای‌کار کرده‌اند وهمچنین از کارمندان وزارت راه که درساختن راههای فرعی‌بما کمك های ذیقیمتی نموده‌اند در پیشگاه مبارك قدردانی نماید و اینك از پیشگاه مبارك اعلیحضرت همایون شاهنشاه استدعا می‌نماید باقطع نوار کارخانه قند قهستان را افتتاح و اجازه کارصادر فرمایند .

پس‌از پایان گزارش آقای علم، شاهنشاه باقطع نوار سه‌رنك وفشار دادن تکمه مخصوص کارخانه قند قهستان را افتتاح فرموده،تاسیسات کارخانه رسما شروع بکار نمود.

شاهنشاه ابتدا از قسمت«دیفوزیون» بازدید فرموده درباره نحوه کارآن سئوالاتی فرمودند که توضیحات کافی بعرض رسید .

آزمایشگاه

دومین قسمت کارخانه که‌مورد بازدید اعلیحضرتین قرار گرفت آزمایشگاه کارخانه بود که از مجهزترین ومدرن‌ترین آزمایشگاه های موجود در سایر کارخانجات قندمی‌باشد . دراینجا شخصا چند نمونه آزمایش را از نزدیك مشاهده فرمودند ودر مورد‌هریك‌ازآزمایشات سئوالاتی فرمودندکه جواب های لازم از طرف‌متصدی آزمایشگاه بعرض رسید.

خلال چغندر :

پس‌از بازدید از قسمتی که‌چغندر های شسته و تمیز را بصورت خلال چغندر ، درمی‌آورد هم‌چنین بازدید از تابلوی الکتریکی مربوط به تاسیسات وماشین‌آلات،عازم‌دستگاه های تبخیر و سولفاتیزاسیون شدند

دراین قسمت از متصدیان‌مربوطه سئوالاتی فرمودند که توضیحات لازم داده شد .

آخرین بخش که مورد بازدید قرار گرفت ، دیگهای بخار ومرکز نیروی کارخانه ، هم‌چنین موتور های برق بود که در هرقسمت توضیحات کافی بعرض میرسید.

سیلو

پس‌از بازدید از قسمت های مختلف کارخانه ، اعلیحضرتین به بالکن مخصوصی در محوطه کارخانه تشریف‌فرما شدند واز آنجا سیلو های چغندر قند را ملاحظه فرمودند.

دراین قسمت ابراز احساسات شدیدی از طرف چغندرکاران‌نسبت باعلیحضرتین‌بعمل‌آمد. شاهنشاه با لبخندی حاکی از مهر و عطوفت و باتکان‌دادن دست بابراز احساسات آنهاپاسخ فرمودند.

پروژه های آتی

هنگام خروج از محوطه کارخانه آقای مهندس اخوان حیدری رئیس کارخانه ، درمورد طرز کار ونحوه بهره‌برداری توضیحاتی به عرض رسانیدند.

در فرودگاه اسدآباد دختر خردسالی دسته گل زیبائی تقدیم علیا حضرت شهبانوی ایران نمود.

سوخت گران

یکی از مشکلات کارخانه جدیدالاحداث قند اسدآباد گرانی سوخت آن است بهای سوخت این کارخانه توسط شرکت ملی نفت پس ازاحتساب کرایه حمل و نقل تعیین میگردد و باین ترتیب سوخت بقیمت بسیار گرانی برای کارخانه‌تمام میشود . صرف نظر از اینکه شرکت ملی نفت باید بعنوان کمك به صنعتی شدن‌کشور بهای عادلانه تری‌جهت‌کارخانه ها تعیین نماید ،ماجرای یك بام و دو هوا در مورد بهای سوخت این کارخانه تکرارشده‌است باین معنی که‌همین‌سوخت در اهواز یك قیمت ودر شیراز قیمت دیگری و در اسد آباد بهای‌سومی دارد . برای عدم تمرکز صنعتی بهتر است‌بهای سوخت در کلیه نقاط کشور یکسان گردد و اصولا جهت کارخانه ها قیمت مناسبی در نظر گرفته شود .

آقای مهندس اخوان حیدری در موردنیروی برق کارخانه توضیحاتی بعرض همایونی رساندند

شاهنشاه سئوال فرمودند ، آیا برنامه‌ای در نظر دارید که در عرض سال بتوان مدت بیشتری از تاسیسات کارخانه استفاده کرد ؟ آقای مهندس اخوان حیدری رئیس کارخانه توضیح دادند : در نظر است در آینده ای نزدیك ،قسمتی‌ازکارخانه رااختصاص بتصفیه خانه مجهزی بدهیم که بتوان چندین ماه از سال از تبدیل شکرزرد بقند در آن استفاده کنیم .

آموزشگاه حرفه‌ای

درمورد کارکنان‌و مهندسین‌شرکت شاهنشاه سئوالاتی فرمودند و آقای مهندس حیدری بعرض رساندند که:

طبق قرار داد ٤ نفر از مهندسین ایرانی شرکت بخرج شرکت بلژیکی آگماس برای مدت ۸ ماه به بلژیك مسافرت کرده پس از گذراندن یك دوره تخصصی اکنون در کارخانه مشغول کار میباشند همچنین آقای حیدری بعرض رساندند با تکمیل و تجهیز قسمت تعمیرات در نظر است کلاس حرفه‌ای مخصوص فرزندان چغندر کاران تاسیس شود تا زیرنظر مهندسین متخصص شرکت آشنا باصول مکانیزه نمودن مزارع‌وآموختن طرز استفاده از ادوات فنی بشوند .

باین ترتیب همه ساله تعدادی ، جوشکار ، تراشکار ، ریخته گر و نجار در کلاس مخصوص تحت تعلیم قرار خواهند گرفت .

تاسیسات جدید

در پایان‌شاهنشاه‌نقشه منازل‌کارکنان، مسجد ،دبستان و بهداری کارخانه‌را که در دست ساختمان است ملاحظه فرموده ، دستورات موکدی در این مورد صادر فرمودند هنگام خروج از کارخانه آقای خزیمه علم‌همچنین آقای مهندس سالور مدیر عامل و مهندس اخوان حیدری رئیس‌کارخانه را مورد‌تفقد‌قرارداده، اظهاررضایت‌ـ مندی کامل فرمودند .

در ساعت دوازده و چهل‌وپنج‌دقیقه بعد از ظهر شاهنشاه و علیا حضرت شهبانو در میان موج عظیمی از ابراز احساسات شدید کارکنان کارخانه وزارعین وچغندرکاران محوطه کارخانه را ترك فرموده ، برای صرف نهار و استراحت عازم قلعه اسدآباد شدند .

*** با تکمیل و تجهیز قسمت تعمیرات کارخانه قند قهستان کلاس حرفه‌ای مخصوص فرزندان چغندر کاران تاسیس میشود .**

احداث کارخانه قند اولین قدم در راه عمران و آبادی این منطقه است

با احداث کار خانه قند قهستان اولین قدم در راه عمران و آبادی این منطقه که تاکنون چندان توجهی بدان نشده است برداشته شد . چه با ایجاد این کارخانه محل مناسبی برای فروش محصولات زراعتی این منطقه که بعلت دوری از بازار قابل فروش نبود با فروش چغندر قند بکارخانه سطح کشت وزندگی آنها بالا میرود بطوریکه اکنون‌آبادو حاصل خیز شده ، با برنامه های آتی که برای مکانیزه‌کردن کشاورزی در این نقطه اجرا خواهد شد گام موثری در راه رفاه حال ساکنین این سرزمین برداشته میشود

آقای مهندس سالور مدیر عامل کارخانه در هر قسمت از کارخانه توضیحات لازم را بعرض میرساند

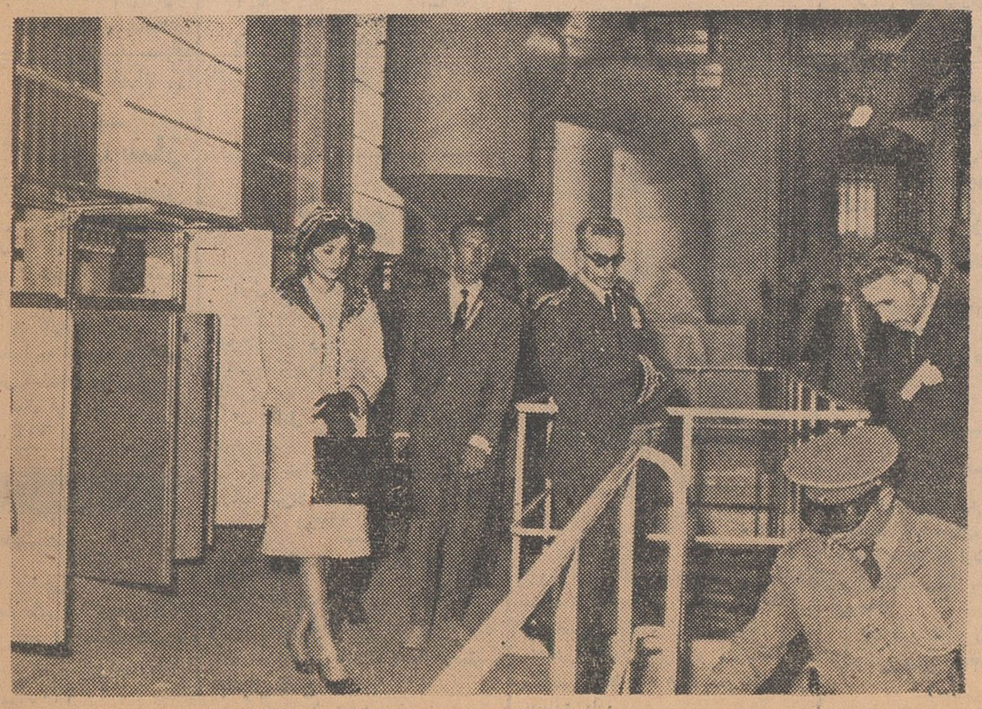

اعلیحضرتین هنگام بازدید تاسیسات‌عظیم کارخانه قند قهستان

راهنمای خریدار

استخدام

آگهی استخدام دستیار

دانشکده پزشکی تبریز برای خدمت دربخش پرتوشناسی یك تن دستیار با مسابقه انتخاب مینماید دارندگان واحد شرایط میتوانند بادر دست داشتن مدارك لازم از تاریخ انتشار آگهی تامدت چهل روز در تبریز بدفتر دانشکده پزشکی ودر تهران بداره کل تعلیمات عالیه واعزام دانشجو بخاطر مراجعه و ثبت نام نمایند استخدام پذیرفته شدگان از مسابقه دستیاری موکول بوصول اجازه استخدام خواهد بود.

رئیس دانشکده پزشکی وداروسازی تبریز ـ دکتر جهانشاهی

۱ـ۳ آ ـ ۲۹۴۴۰

انتخاب رئیس درمانگاه

دانشکده پزشکی دوتن رئیس درمانگاه برای خدمت درآزمایشگاه سرم‌شناسی وفیزیولوژی از طریق مسابقه انتخاب و استخدام مینماید داوطلبان واجد شرایط میتوانند بادر دست داشتن مدارك لازم از تاریخ نشر این آگهی بمدت چهل روز در تبریز بدفتر دانشکده پزشکی ودر تهران بداره کل تعلیمات عالیه واعزام دانشجو بخاطر مراجعه و ثبت نام نمایند استخدام پذیرفته شدگان درمسابقه موکول بتامین اعتبار ووصول اجازه استخدام خواهد بود.

رئیس دانشکده پزشکی وداروسازی تبریز ـ دکتر جهانشاهی

۱ـ۳ آ ـ ۲۹۷۲۸

دانشکده پزشکی تهران

دوتن دانشیار بشرح زیر ازطریق مسابقه انتخاب مینماید.

۱ـ دانشیار جراحی بیمارستان رازی یك تن

۲ـ دانشیار کرسی سل یك‌تن

داوطلبان می توانند از تاریخ ۱۵ر۹ر۴۰ تا یکماه با مدارك خود به دبیرخانه دانشکده‌پزشکی مراجعه و ثبت نام نمایند. استخدام پذیرفته شدگان موکول بتامین اعتبار خواهد بود.

رئیس دانشکده پزشکی ـ دکترفرهاد

۱ـ۲ آ ـ ۲۹۸۷۸

دانشکده پزشکی تهران

چهار تن استادیار بشرح زیر از طریق مسابقه انتخاب مینماید.

۱ـ استادیار بخش دو پزشکی بیمارستان پهلوی یك تن

۲ـ استادیار بخش سه‌پزشکی بیمارستان پهلوی یك تن

۳ـ استادیار بخش سه جراحی بیمارستان پهلوی یك تن

۴ـ استاد یاربخش جراحی زنان بیمارستان پهلوی یك تن

داوطلبان می توانند از تاریخ ۱۵ر۹ر۴۰ تا یکماه با مدارك خود بدبیرخانه دانشکده پزشکی مراجعه و ثبت نام نمایند. استخدام پذیرفته شدگان موکول بتامین اعتباراست.

رئیس دانشکده‌پزشکی ـ دکترفرهاد

۱ـ۲ آ ـ ۲۹۸۷۶

کانون جهانگردی ایران

یك نفر بایگان که فرانسه یا انگلیسی هم بداند

۲ـ یك نفر تحویلدار با دادن‌دویست هزار ریال تضمین

۳ـ یك نفر تحصیلدار با دادن یکصد هزار ریال تضمین استخدام مینماید . داوطلبان میتوانند ازساعت ۸ تا ظهر بکانون‌واقع در خیابان‌ورزش شماره ۳۷ مراجعه نمایند .

۱ـ۲۹۸۸۰

عفار باسابقه‌استخدام‌میشود

برای دستگاه چاه عمیق و عملیات حفاری در شمیران تهران با مدارك کامل به هتل لوزان خیابان ایرانشهر مراجعه شود

استخدام قالب ساز

یکی از کارخانجات تهران یك‌نفر قالب ساز ماهر که از ساختن‌وتعمیر انواع قالب های آلومینومی اطلاع کافی داشته باشد برای تمام روز با حقوق مکفی استخدام مینماید داوطلبین پیشنهاد و سوابق کارخود را با میزان حقوق مورد تقاضا به ضمیمه یك‌قطعه عکس به آدرس صندوق پستی شماره ۲۵۵ تهران ارسال فرمایند .

۱ـ ۶۶۲

جویای کار

درس خصوصی

شش ساله ابتدائی ـ فرانسه ـ انگلیسی ساعت ۹ـ ۱۱ عصر ۳ـ۷ دروازه شمیران جنب‌داروخانه کارون مجاور خانه صدر شیرازی شماره۱۶

آ ـ ۲۲۰۵۳

فروش اتومبیل

فروشگاه وبورس‌اتومبیل ۴۰

از ۱۰۰ دستگاه انواع اتومبیلهای آمریکائی‌واروپائی همیشه ۱۰دستگاه موجود است تلفن: ۴۹۶۳۳

فروشگاه جبهه‌دار

سه‌نزدیك باغشاه اتومبیل و لاستیك های کهنه شما را بعنوان پیش‌بهاء قبول و بجای آن اتومبیل و لاستیکهای نو تحویل میدهد تلفن ۶۱۰۰۴ ۱ـ۲۶ آ ـ ۵۲۵

بازرگانی بهارستان‌رشیدی

بورس کلیه معاملات اتومبیل و انواع‌و اقسام مدلهای فولکس واگن تلفن ۳۰۲۵۰۷ خیابان بهارستان‌جنب بیمارستان طرفه مقابل پارك امین‌الدوله ۱ـ۲۶ آ ـ ۶۳۱

لوازم یدکی اصلی فورد

تجارتخانه‌شالچی‌فروشگاه‌لوازم‌یدکی فورد خیابان امیرکبیر (چراغ برق) ساختمان شالچی تلفن ۳۰۴۵۷۰ ـ ۳۰۵۳۶۵ ۱ـ۳۰ ـ ۴۳۱

بورس اتومبیل حکیمی

اتومبیل های‌تمیزرافوری‌میفروشیم و نمیگذاریم‌مغبون شویدخیابان پهلوی مقابل کافه شهرداری‌تلفن ۶۸۸۴۸ ۱ـ۳۰ آ ـ ۳۸۹

نمایشگاه اتومبیل یوسفی

توقفگاه برای فروش اتومبیل‌شما سیمتری چهارراه شاه جنب نشاط تلفن ۶۷۴۰۰ ۱ـ۳۰ آ ـ ۴۸۷

بورس اتومبیل فردوسی

خرید و فروش انواع اتومبیل۶۰۱۸۳ ۱ـ۲۶ آ ـ ۵۰۲

بورس اتومبیل گلشن

مرکز خریدوفروش‌اتومبیل مقابل دانشگاه جنك تلفن ۶۸۵۱۴ ۱ـ۲۶ آ ـ ۳۶۷

بورس اتومبیل ساعی

شاهرضا ایستگاه‌آسیا تلفن۷۴۶۲۷ ۱ـ۲۶ آ ـ ۵۹۹

AUTOVILLA
اتوویلا
پزشك ماشین شماست
خیابان ویلا تلفن ۴۶۵۵۷ ـ ۴۶۰۸۴

خرید اتومبیل

فروشگاه اتومبیل‌ایرج

خریدار و فروشنده هرنوع اتومبیل میباشیم سپه جنب مسجد مجد تلفن ۳۰۳۷۸۵ آ ـ ۶۲۴ ۱ـ۱۳

از هر نوع و هر مدل که باشد مشتری داریم فروشگاه اتومبیل ۴۰ـ جمشید آباد شمالی کاشی ۴۰ تلفن ۴۹۶۳۳

فولکس واگن خریداریم ۵۱۳۲۳

۱ـ۲۶ آ ـ ۴۰۵

فولکس واگن هر مدل

خریداریم تلفن ۲۱۹۰۲

۱ـ۳ آ ـ ۶۵۹

بنز ۱۷۰یا۱۸۰ هر مدل

باشد خریداریم تلفن ۲۱۹۰۲

۱ـ۳ آ ـ ۶۶۰

۷۲ نوع

نهال میوه داخله‌و خارجه پایه‌بذری دو ساله و سه ساله با قید تضمین از همه جا ارزانتر .

۱ـ جنب بیمارستان کرج کشاورزی مظاهری

۲ـ مقابل کشتارگاه کرج کشاورزی مظاهری

۳ـ دفتر خیابان کشاورزی‌مغازه‌شارعی

۴ـ تهران تخم‌گل فروشی تقوی

۱ـ۶۶۳

تلویزیون شهیرومارکاریان

نماینده رسمی سرویس‌تلویزیون های و سیلوانیا تعمیر انواع دستگاه های الکترونی نادری پاساژ رستم آبادیان تلفن ۶۴۹۳۰

آ ـ ۶۶۹

بفروش میرسد

معاوضه میشود

چنددستگاه خانه واقع در شمال شهر نقد و معاوضه بفروش میرسد .

بازرگانی سایه

خیابان شمیران چهارراه‌حقوقی۷۲۸۹۶

۱ـ۲۶ آ ـ ۴۹۱

نزدیك خیابان شمیران

خانه‌ای فروشی بمساحت ۲۰۰ متر برخیابان ۱۰ متری ۷اطاق بادوسرویس وبرق ۹۰ هزار تومان بتلفن ۷۰۴۱۶ مذاکره فرمائید .

۱ـ ۳ آ ـ ۶۳۵

یك مرغدانی در کاظم آباد

بفروش میرسد تلفن ۳۲۸۴۱

۱ـ۵ آ ـ ۲۹۷۰۶

زیر بیمارستان بیمه‌اجتماعی

زمین بقطعات ۱۲۰ متری مالکیت نقدواقساط‌فروش بتلفن۶۸۶۳۱چهارراه سامان خیابان کسری بازرگانی‌حقیقت مراجعه فرمائید .

طلق موتوسیکلت

تعمیرگاه ابتکار . میدان شاهپور جنب بیمارستان رازی

۱ـ۱۰ آ ـ ۲۱۳۶۱

حدود میدان فوزیه

یکباب خانه ۱۱۰ متر شخصی ساز دو طبقه و نیم ۵ اطاق ۲ آشپز ـ خانه باآب و برق نقد و مدت یا معاوضه بفروش میرسد.

تلفن ۷۳۹۴۸

۱ـ۲ آ ـ ۶۷۰

خانه فروشی

مقابل اجراء ثبت کوچه طبس خیابان فردوسی نزدیك میدان سپه

دویست و سی‌متر با بنای دو مرتبه شش اطاق حمام برق و تلفن‌قیمت در حدود یك‌صدوسی و پنج‌هزارتومان مناسب برای سکونت انبار تجارتی مطبعه ـ کار گاههای صنعتی

برای دیدن رجوع فرمائید لاله‌زار نزدیك میدان سپه ۳۹۷۸۴ به:

بنگاه کوشان

۱ـ آ ـ ۲۹۹۴۲

معاملات پول

پول شرطی

چند فقره پول بزرك وکوچك در مقابل مبیع های ارزنده شمال‌شاهرضا موردنیازاست شاهرضا روبروی سینما رویال آژانس رایت ۳۱۸۵۳ـ ۳۲۹۷۱

هرقدر پول بخواهید

باورقه مالکیت رجوع‌فرمائید لاله‌زار ۳۹۷۸۴ به‌بنگاه‌کوشان

۱ـ۷ آ ـ ۲۸۳۲۴

ساختمان

باقساط زمینهای

شما را ساختمان‌مینمائیم تلفن ۶۵۰۰۲

۱ـ۲۶ آ ـ ۵۱۳

خاك برداری

وتسطیح اراضی

برای خاك برداری‌وتسطیح اراضی باتراکتور های‌کاترپیلار مجهزبه دیپر بتلفن ۴۶۹۵۵ مراجعه فرمائید .

۱ـ۱۰ آ ـ ۶۰۰

یك ابتکار بیسابقه

شرکت تضامنی‌هفسپیان‌خانه های شما را با نازلترین قیمت در اسرع وقت برآورد و هرگونه تعمیرات کلی و جزئی میکند خیابان قوام‌السلطنه کوی سیمی تلفنهای ۶۰۰۱۳ و۸۶۲۷۶

۱ـ۲۶ آ ـ ۶۰۶

باقساط ساختمانهای

نیمه تمام شما را تکمیل مینمائیم‌تلفن ۶۵۰۰۲

۱ـ۱۸ آ ـ ۶۰۳

آجر نسوز

برای خرید بهترین آجر نسوز با ابعاد مختلف دارای مقاومت در مقابل ۱۶۰۰ درجه حرارت بمغازه‌های زیره

۱ـمغازه متال خیابان سپه تلفن ۳۱۵۵۵

۲ـ فروشگاه ناصحی اول خیابان فردوسی تلفن ۳۴۳۵۵مراجعه فرمائید

۱ـ۲ آ ـ ۶۶۴

اجاره داده می‌شود

قابل توجه استودیو های فیلمبرداری

باغ مشجر دوهزار متری باساختمان مدرن با دورنمای بسیار عالی باجازه داده میشود طالبین بتلفن ۳۴۰۵۳ دکتر جناب‌زاده مراجعه کنند

۱ـ۲۰ آ ـ ۲۹۴۰۲

شمال بلوار کرج

آپارتمانهای کاملامجهز بطوریکجا وجداگانه بقیمت بسیار نازل اجاره داده میشود تلفن ۲۱۹۱۳

۱ـ۵ آ ـ ۶۵۶

باغ‌مجللی بمساحت دوهزار

متربا‌ساختمان مدرن‌وسرویس کامل بانضمام آب دائم و برق سه فاز و تلفن واقع در جاده شمیران‌ایستگاه مینا باجاره واگذار می شود. طالبین از ساعت ۹ صبح تا ۵ بعداز ظهر به تلفن شماره ۲۱۴۵۱ مراجعه‌نمایند

آ ـ ۲۲۰۶۹

گم شده

لطفا توجه فرمائید

اتومبیل پونتیاك مدل ۵۵ بـرنك زردو مشکی شماره ۴۰ر۳۳۸۶ طشب جمعه بسرقت رفته از کسانی که‌اطلاعی ازماشین مذکور دارند بتلفن ۳۰۲۴۱۳ یا صندوق‌پستی ۲۲۶۱ اطلاع ومژدگانی کافی دریافت دارند .

۱ـ۳ آ ـ ۲۱۸۳۱

باطلاع عموم میرساند که‌یك دسته

چك بانك اتو پارس شماره حساب ۲۱۸۸ بنام اینجانب یوسف تاشکندی مفقود گردیده‌است و هر چکی‌ازحساب مزبور که بنام اینجانب صادر شود از درجه اعتبار ساقط است

آ ـ ۲۲۰۴۵

مژدگانی

چند فقره چك و سفته که در لای کیسه نایلونی بوده فیمابین گلوبندك و رباط کریم مفقود گردیده یابنده به انتهای خیابان رباط کریم فرعی آنطرف رودخانه ـ بن بست کلزار دست راست‌درب آخر به نصراله‌تربتی برساند و مژدگانی دریافت داردتلفن ۵۴۷۷۹

آ ـ ۲۲۰۷۳

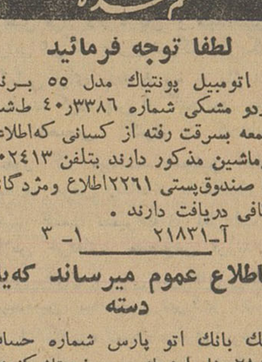

(عکس بالا) گرگین خواجه سری

۱۸ ساله در نارمك اقامت داشته واز روز ۲۲ آبانماه خارج و تا کنون مراجعت نکرده از کسانیکه اطلاعی از نامبرده دارند خواهشمند است بنشانی خیابان تهران‌نو ایستگاه پل عکاسی الوان رجوع نمودهو مژدگانی دریافت دارد

نارمك ـ تهران پارس تهران‌نو ـ نیروی هوائی

برای خرید و فروش و معاوضه زمین و خانه و ساختن منزل بطور نقد واقساط ببازرگانی امینی

اول سی متری نارمك

تلفن ۷۹۰۰۹۰ مراجعه‌فرمائید.

اراضی نارمك را خریداریم تلفن ۷۹۱۰۹۴

یکباب مغازه دو نبش

واقع در خیابان‌خوش شمالی نقدیا اقساط یا باماشین معاوضه میشود تلفن ۶۰۱۸۳

آ ـ ۶۲۵ ۱ـ۱۰

زمین در جبهه خیابان‌پهلوی دو نبش و مسطح ۳۱در ۳۰ بفروش میرسد به تلفن مالك ۸۲۲۸۵۴ یا ۶۰۸۴۸ مراجعه شود

آ ـ ۶۳۷ ۱ـ۵

شاه آباد اول اکباتان

منزلی بسیار محکم بمساحت۵۰۰ متر دارای ۲۱ اطاق باتمام وسایل‌جهت فروش یامعاوضه تلفن ۲۱۹۱۳

۱ـ۵ آ ـ ۶۵۵

آموزشگاه فنی

باقساط لباسهای

زنانه را دوخته و فن خیاطی را می‌آموزیم تلفن ۶۵۰۰۲

۱ـ۲۶ آ ـ ۵۱۵

۵ علم زبان وخیاطی

تدریس مینماید تلفن ۶۵۰۰۲

۱ـ۲۶ آ ـ ۵۱۴

رقص شهرزاد

انواع‌رقصهای‌سالنی‌رادرآموزشگاه‌بالت شهرزاد بالاتراز سه‌راه تخت‌جمشید خیابان‌مزینی‌بیاموزید تلفن ۷۱۴۱۰

۱ـ۲۶ آ ـ ۴۶۴

آموزشگاه بزرگمهر
برای کلاسهای انگلیسی ـ ماشین نویسی و دفترداری دوبل ثبت نام می نماید
خیابان باب همایون تلفن ۳۹۴۷۳

قابل توجه
بانوان و دوشیزگان هنردوست
آموزشگاه خیاطی فریبا
تعلیم برش و دوخت بامتد گراوین
موفقیت شما پس از اتمام دوره ۶ ماهه دراین آموزشگاه حتمی است.
دفتر آموزشگاه همه روزه برای ثبت نام آماده است.
اول خیابان گرگان نرسیده به چهارراه معینیه کوچه واقفی
تلفن: ۷۴۳۵۴

معاملات متفرقه

هرنوع شماره تلفن نقد و اقساط معامله میشود ـ به تلفن ۴۰۶۸۰ مراجعه فرمائید

تلفن ۴ یا ۶ خریداریم به تلفن ۴۸۰۰۴ مراجعه شود.

هرنوع شماره تلفن

خرید و فروش میشود تلفن ۶۰۱۸۳

۱ـ۲۶ آ ـ ۵۰۳

خرید و فروش تلفن

سه شماره تلفن درخیابان

اکباتان یك جابرای فروش آماده است طالبین به تلفن ۳۶۰۳۱ مراجعه فرمائید .

۱ـ۳ آ ـ ۲۹۷۰۴

سه شماره تلفن‌در خیابان

قزوین خریداریم با تلفن شماره ۳۱۵۴۱ مذاکره فرمائید .

یکشماره تلفن ۲یاه

نیازمندیم بتلفن ۲۳۰۳۰ مراجعه شود

۱ـ۵ آ ـ ۲۲۰۲۷

واگذار میشود

واگذاری مطب

چهاره راه مولوی با سابقه تلفن ۲۲۱۷۰

۱ـ۴ آ ـ ۶۰۵

ساندویچ فروشی وآب میوه گیری اسکار

واقع‌در میدان رشدیه جنب سینما اسکار واگذار میشود .

۱ـ۲ آ ـ ۶۵۱

صاحب امتیاز و مدیر مسئول: عباس مسعودی
چاپخانه طلاعات

آموزشگاههای رانندگی

تعلیم رانندگی

هنرکده فنی‌بزرگترین ومجهزترین آموزشگاه رانندگی و مکانیکی در خاورمیانه بامتد جدید و اتومبیلهای آخرین سیستم فن رانندگی را تاأخذ گواهینامه رسمی بشما می آموزد . سرویس مخصوص جهت تعلیم‌بانوان افتتاح گردید .

نشانی هنرکده‌فنی‌بهارستان‌روبروی چاپخانه مجلس تلفن۳۸۰۴۶

شعبه ـ خیابان شاهرضا روبروی ضلع شمالی کافه شهرداری تلفن ۴۸۶۶۲

هنرستان‌عالی‌رانندگی ایران

زیر نظر مهندس حیفائی پشت شهرداری تلفن :۳۰۲۴۰۷

۱ـ۲۶ آ ـ ۶۴۶

هنرستان رانندگی‌آهاری

درکمترین مدت ختم رانندگی به هنرجویان عزیز میاموزد مسجد لولاگر طبقه فوقانی مسجد تلفن ۴۹۹۲۵

آموزشگاه رانندگی تهران

خیابان منیریه تلفن ۲۵۸۸۸

FDAGE

فن‌رانندگی و میکانیکی را بامتد امریکائی تاأخذ گواهینامه درسازمان های فداج بیاموزید

خیابان شمیران چهار راه حقوقی کاشی ۱۸۸ تلفن ۷۲۹۰۴

۱ـ۱۵ آ ـ ۳۹۲

آموزشگاه رانندگی جهان

خیابان شاه ـ باستان تلفن ۴۷۱۸۱

۱ـ۱۳ آ ـ ۴۱۰

سالن مد و آرایش

سالن آرایش وزیبائی آلبا

آرایش موبوسیله متخصص‌فرانسوی آلمانی ـ ایرانی ـ توالت هروس‌توسط متخصص (فرنان‌اوبری پاریس) میدان فردوسی شماره ۳۳۹ تلفن ۴۶۷۸۵

۱ـ۲۶ آ ـ ۶۳۶

سشوار کادوس

و لوازم آرایشگاه . فروشگاه کادوس خیابان شاهرضا روبروی دبیرستان البرز شماره ۱۰۱ تلفن: ۴۴۵۷۷

۱ـ۳۰ آ ـ ۳۹۶

میز آنپلی عالی ۴۰ ریال

کوپ‌پرمنانت وانواع رنك مو با نازلترین قیمت درسالن مدرن مهتاب انتهای ایرانشهر ـ کامیاب کاشی ۳۶ تلفن ۶۳۷۸۱

۱۱ـ۳۰ آ ـ ۲۵۲۱۸

هتل‌ها و رستورانها

رستوران مهرآبادطبقه‌فوقانی فرودگاه تلفن۶۴۴۸۷

هتل ونك سه‌راه ونك تلفن ۸۲۲۶۷۰ ـ ۸۲۲۵۱۳

رستوران لارزیدانس خیابان ویلا تلفن ۴۶۴۱۴

هتل و کلبه دربند ـ دربند تلفن ۸۳۴۲۳ـ ۸۳۴۲۲

هتل‌سپید . تخت‌جمشید ۶۹۰۱۱ بسکوتك رقص باجدیدترین صفحات

رستورانهای خانوادگی

رستوران ژاله

مخصوص خانواده هااست

دارای چلوکباب مطبوع سالم‌اغذیه لذیذ ومتنوع ایرانی ـ فرنگی اول لاله‌زار نو جنب سینما متروپل تلفن ۳۲۳۳۱

چلوکبابی لقانطه

میدان بهارستان برای پذیرائی عموم‌آماده است تلفن ۳۵۹۲۸

تقویم اطلاعات

پنجشنبه شانزدهم آذر ۱۳۴۰

پنجشنبه بیست‌وهشتم جمادی‌الثانی ۱۳۸۱

پنجشنبه هفتم دسامبر ۱۹۶۱

اذان صبح : ساعت ۵ و ۲۸ دقیقه

طلوع آفتاب : ساعت ۷و۸ دقیقه

غروب آفتاب : ساعت ۱۶و ۵۰دقیقه

راهنمای پزشکی اطلاعات

دکتر آسایش

بیماریهای امیزی مجاری ادرار خیابان منوچهری ـ ابتدای کوچه‌ارباب جمشید ـ شماره ۱۱ پذیرائی عصرها

دکتر در طب پولوسا

متخصص بیماریهای‌مقابتی ـ مجاری ادرار ـ تناسلی ـ امراض زنانه ـ نازائی ـ خیابان فردوسی بالا کوچه صادق پذیرائی ۹ تا ۱۲ ـ ۵ تا ۸ تلفن ۴۶۵۸۹

دکتر دانشگر

امراض مقاربتی و جلدی و سوزاك تازه و کهنه ورم پرستات‌ضیق مجرا سستی و بواسیر امراض زنانه و نازائی خیابان سپه مقابل پستخانه تلفن ۳۰۲۴۱۶

دکتر محمد داد خواه

کلنیك زیبائی ـ علاج لاغری و چاقی و رشد و نمو سینه‌ها

خیابان لاله‌زار از طرف میدان‌سپه پذیرائی صبح‌و عصر تلفن ۳۸۱۷۰

دکتر مهدی قوامیان

متخصص امراض داخلی کلیه از امریکا بیمه کارمندان و فرهنگیان چهار راه امیر اکرم ۱۳۵ پذیرائی عصر ها تلفن ۴۷۸۶۵

ترك تریاك دکتر رحمانی

متخصص امراض اعصاب وروح از دانشگاه لندن خیابان پهلوی‌بالاتر از چهار راه امیر اکرم تلفن ۵۱۱۴ پذیرائی صبح و عصر

متخصص معده، کبد، روده

دکتر رفیعی از دانشگاه پاریس پذیرائی ۴ تا ۸بعد از ظهر خیابان جامی اول کوچه پاریس تلفن ۶۳۰۶۰

دکتر محمدرضا مسدد

وزیدنت سابق بیمارستانهای‌امریکا دارای گواهینامه از پروك مدیکال امریکا ـ درمان قطعی‌بیماریهای مقاربتی دروازه دولت روبروی ساختمان‌فیات تلفن ۳۰۲۵۴۸ پذیرائی عصر ها از ساعت ۵ الی ۸ بعداز ظهر

دکتر معانی

امراض مقاربتی‌مجاری ادرارمعالجه سوزاك تازه و کهنه ـ ورم پروستات سستی و نواسیر امراض زنانه و نازائی خیابان سپه مقابل پستخانه تلفن ۳۰۲۴۱۶

دکتر محمود مدرس

پزشك بیماریهای درونی پیش گیری و درمان بیماریهای کودکان مختاری شاهپور ـ جنب داروخانه اوحدی پذیرائی بعدازظهرها

دکترفرهودی
چهارراه پل چوبی شاهرضا
مطب شبانه
بعداز ظهر و همه شب تا صبح
تلفن ۳۸۵۱۰

درمانگاه خصوصی نارمك ۴۶متری غربی تلفن ۷۹۵۵۵

درمانگاه شبانه روزی دکتر موسوی

دروازه شمیران‌مقابل‌مسجد فخرالدوله تلفن: ۳۵۱۲۶

کشیك امشب پزشکان

شمال شرق

آقای دکتر حسین احمدی : میدان ثریا کوچه پلیس شماره ۱۷ آقای دکتر محمود عالم: خیابان شمیران مقابل سینما مولن‌روژ تلفن ۳۴۸۳۵ آقای دکتر صانعی (دندانپزشك): تخت جمشید ،انصاری تلفن ۴۵۰۲۹ آقای دکتر سیدجعفر میرحمزه : خیابان ژاله ایستگاه بهنام پلاك ۱۶۳ تلفن ۳۲۸۱۰ آقای‌دکتر کرامت‌الله‌فرهودی: خیابان شاهرضه چهارراه پل چوبی تلفن ۳۸۵۱۰ آقای دکترعلی اکبر حکمت : نارمك ایستگاه دفتر آقای دکتر احمد مافی : خیابان‌قدیم‌شمیران ایستگاه سید خندان آقای دکترکاظم فراهانچی : خیابان شمیران ایستگاه سید خندان آقای دکترمصطفی‌موسوی (درمانگاه): دروازه شمیران مقابل مسجد فخرالدوله تلفن ۳۵۱۲۶ آقای دکتر عزت‌الله خامسی : خیابان ژاله خیابان فلاح کاشی ۶۰ زایشگاه و بیمارستان اهری : سر پل تجریش تلفن ۸۳۳۱۶ آقای دکتر معزالدین منصور خطیر : عباس آباد خیابان تکش کوچه پیروز کاشی ۱۳ آقای دکتر فرهادی : دروازه دولت آقای دکتر محمد روحی : خیابان شمیران اول خیابان سلیم آقای‌دکترداودافتخار معنوی : انتهای اسفالت خیابان امین‌الدوله نظام آباد اول خیابان۱۴.

آقای دکتر علی نقی رستگار شاه آباد اول کوچه ظهیرالاسلام تلفن ۳۰۳۱۳۱ـآقای دکتر شاه طهماسبی خیابان ده متری گرگان بالاتر ازمسجد مقداد کوچه صفا ـ آقای دکترنعمت‌الله مقبلی نیاوران .

شمال غرب

آقای دکتر سید کاظم آیت‌الهی : مقابل دیوار جنوبی بیمارستان پهلوی خیابان یوسف کاشی ۳۵ تلفن۶۵۰۳۴ آقای دکتر محمد رامین : یوسف‌آباد پائین خیابان محمد رضا شاه خیابان ریاحی وفاخیابان فیروز آقای دکتر حبیب‌الله حاتمی : خیابان ایزنهاور کوی پیرامان شماره۱۰ + ۱۲ آقای‌دکتر خلیل‌رسولی (جراح) : امیر آباد خیابان نصر کاشی ۱۵ آقای دکتر علی نصیری : اول شهرآرا خیابان ششم کاشی ۲۲ آقای دکترمسعود لاهیجانی: خیابان امیر آباد کوچه‌مهر تلفن ۶۲۴۳۶ بانو جودت پیرا (ماما): چهارراه کالج جنب‌پمپ‌بنزین‌ساختمان هارونیان آپارتمان شماره ۶۰ آقای دکتر عبدالمجید مجیدی : خیابان شاه جنب مسجد سجاد تلفن ۶۵۱۵۵ بیمارستان‌ودرمانگاه‌مسمومین‌اورژانس: خیابان سپه مقابل آقا شیخ هادی آقای‌دکترابرامین هنجنی‌حشمت‌الدوله غربی نرسیده به چهارراه گلشن‌تلفن ۶۵۳۲۰ آقای دکتر حسن داروگر تخت جمشید خیابان وصال روبروی داروخانه پاك‌کوچه ایران تلفن۴۲۹۹۲ آقای دکتر محمود علم آموز : میدان ۲۴ اسفند کوی بهرام تلفن ۶۸۳۸۵ آقای دکتر حسن فامیلی : خیابان‌شاه بیست متری اول آقای دکتر امان‌الله فتوحی (رادیولوژیست) : خیابان‌نادری کوچه نوبهار تلفن های ۳۳۵۳۳ ـ ۷۳۷۷۷ آقای دکتر موسوی‌زاده : خیابان پهلوی بالای بلوار کرج مقابل سینما امپایر آزمایشگاه دکترعلوی: سی متری نزدیك مجسمه شاهرضا مقابل خیابان ناهد. آقای دکتروحید مافی حصاری خیابان شاه سلسبیل شمالی رودکی شمالی، پلاك ۹۳۰ .

جنوب شرق

آقای دکتر ایرج ناصری سینا بیسیم نجف‌آباد ابتدای ۸متری‌خاکی

جنوب غرب

آقای دکتر شاهپور سیاهپوش‌خیابان امیریه‌ایستگاه‌البرز جنب‌مسجدفخریه آقای دکتر محمد شاه حسینی جوادیه خیابان بیست متری‌ایستگاه نوبهار ـ آقای دکتر مهرداد پاك‌نیا: خیابان آذربایجان، چهار راه خوش تلفن ۶۵۰۷۲ ـ آقای دکتر محمدتقی اسفندیاری :شاهپورچهار راه‌مختاری تلفن ۲۰۹۱۸ ـ آقای دکتر علی‌اصغر سعادت : منیریه ۱۴۳ تلفن ۲۵۶۴۳ آقای دکترکمال پرتوی خیابان‌نواب چهار راه گلکار تلفن ۲۸۲۹۰ ـ آقای دکتر فخر موسوی خیابان خوش پائین چهارراه هاشمی‌جنب کوچه‌نظام آقای دکتر علیرضا طیاری : خیابان امیریه چهار راه مختاری ـ آقای دکتر امین صادقیه خیابان امیریه نرسیده به چهار راه مختاری تلفن: ۲۸۴۷۱ ـ آقای دکتر سید جواد میرقهاری خیابان امیریه اول خیابان منیریه دست راست کوچه اول

تلفنهای اطلاعات

تلفنخانه ۳۰۰۱۰ تا ۳۰۰۱۹

سرویس حوادث ۳۰۳۵۶۹

سرویس اقتصادی ۳۰۴۵۹۱

شعبه آگهیها ۳۰۵۰۱۰۸ ،۳۰۲۶۳۳

سازمان شهرستانها ۳۰۵۰۶۷

اطلاعات هفتگی ۳۰۴۸۷۸

طوطی نو ۳۰۴۵۹۲ و ۳۰۴۵۹۳

مشاجرهٔ موسولینی و معشوقه‌اش

صحنه‌ای تماشائی بوجود آورده بودو پاسداران مرزی از پشت پنجره آنرا تماشا میکردند

قبل از هرچیز برای سروان بیرسر یافتن افرادش مهم بود . اما خوشبختانه بین راه به افرادش بر خورد که سوار بر کامیون ها داشتند بسرعت خودشان را باو میرسانیدند .

بهمراهی آنها به تقاطع دوراهی رسید ، گونتر را سوار کرد ، در عوض دو اس اس را مسلح به یك مسلسل سنگین درآنجا به نگهبانی گماشت، آنگاه دستجمعی به تعقیب آلفاروموئی تك رو پرداختند .

راه خاکی و کاملا سر بالائی بودوبه یك هتل زرد رنك سه طبقه که(میراوال) نام‌داشت منتهی‌میشد.

دورا دور هتل عده کثیری از سربازان‌مرزی ایتالیاوول میخوردند آنها در آنجا اردو زده بودند .

در ویلائی واقع در پشت هتل که برحسب تصادف (ویلینارا‌شل) نام داشت اقامت گزیده بودند ،بیر سر اس اس های خودش را بدون هیچگونه‌جلب توجهی پشت‌پرچین‌ها ولابلای بوته ها و شاخه ها پنهان کرده‌بود، هنوز بیست دقیقه‌نگذشته بودکه ناگهان اس اسی دوان‌دوان خودش‌را به بیرسر رسانید وگفت:

-دوچه میخواست یکبار دیگر سرما کلاه بگذارد و فرارکند .

بیرسر از جای پریدوفریاد زد:

- چه گفتی ؟ حالا کجاست ؟

نگهبان اس‌اس خندیدو گفت :

همینجا ، زیرا وقتی خواست خارج شودهفت‌تیرهایمان را روی‌سینه‌اش گذاشتیم و آنوقت . . .

-آنوقت چه ؟

خود اینطور گزارش داده بود :

-بطوریکه بومباسی در حضور من اعتراف کرده همه مقدمات قاچاق شدن موسولینی از مرز فراهم شده بود ،زیرا وقتی اولین و دومین نقشه فرار موسولینی خنثی شد وی تصمیم بسومین فراراز مناجیوبعد گرفت، در هتل میراوال دوچه برای‌آنکه‌سر آلمانی هارا شیره بمالداینطوروانمود کرد که قصد دارد با معشوقه‌اش در یکی از اطاقها خلوت کند .ولی در حقیقت قصدش فرار از در عقب‌ویلا بود .اما در موقع کوشش برای سومین فرار هنوز دو چه‌در عقب‌ویلا را نگشوده بود که خودش‌را بالوله های هفت تیر آلمانی ها روبرو دید. دوچه مجبور شد ازتهدیدآنهابترسد واز فرار منصرف شود زیرا دوچه

۹۵ ساعت آخر عمر موسولینی
ترجمه: احمد مرعشی

گوئی ها با آنها شریك شده بود، وبعدا کیفش را با غضب روی میز پرتاب کرده‌بود ،آنهم کیفی راکه محتوی اوراق عبور از مرز بود و وزیر خارجه‌اش از ماهها پیش آنها را با موافقت مقامات وزارت‌خارجه سویس تهیه کرده بود .

ویکتور امانوئل ،پادشاه ایتالیا موسولینی را مورد تفقد قرار داده است «این پادشاه بعدا از سلطنت خلع شد »

بیرسر با عجله وارد هتل شد ووقتی درسالن هتل چشمش به قیافه موسولینی افتاد نفس راحتی کشید ولی قبل از آنکه دوچه بتواند او را ببیند خودش را عقب کشید .

در این موقع دو مسئله در نظر بیرسر حل شده بود :

اول اینکه ، طی ۲٤ ساعت‌گذشته موسولینی دوبار خواسته بود آنها راازسرباز کرده از چنگشان فرار کند .

دوم اینکه موسولینی قصدداشت ازهتل میراوال برای دومین بارنقشه فرار بسویس را عملی کند .

درست از پشت هتل ، باریکه راهی به اعماق جنگل و کوهستان منتهی میشد و روزانه‌عده کثیری - پیاده و یا سوار قاطر از آنجا بمرز های سویس میرفتند .

درحقیقت آن راه یك راه قاچاق بود . زیرا از همین راه بود که شبهاسیگار و مواد مخدره بسویس قاچاق میشد .

(پورتا) فرماندار کوموکه همراه موسولینی بود نه تنها کلیه کوره راه های آنحدود را میشناخت بلکه باکلیه قاچاقچیان نیزآشنائی‌داشت و (بومباسی) کمونیست سابق نیز استاد و متخصص عبور از مرزبطور قاچاق‌بود .

بهمین جهت بیر سر برای اینکه دوچه بالاخره از قفس نپرد مجبور بود کاملا مواظب باشد .

فرار از در عقب

موسولینی‌و‌معشوقه‌اش کلارتاپتاچی

- دوچه جا خورد و دوباره عقب عقب به ویلاباز گشت .

بیرسر ثانیه ای بعد فهمید که موسولینی - کلارتاپتاچی - پور تاو بومباسی از درب عقبی ویلا خارج شده بودند . کلار تاکیف کرو - کودیلش را روی بازو انداخته بود و موسولینی هم کیفی بدست‌داشت. از لباس ، وضع احتیاط آمیز و تجهیزات آنها صد در صد قصد فرارشان معلوم شده بود .

اما اس‌اس های آلمانی جلوی آنها راگرفته بفسخ تصمیم‌وادارشان کرده بودند . البته آنروز بیرسررا خیال برنداشته بود ،امروز تقریباصد در صد ثابت شده است که‌موسولینی در آن لحظه قصد قاچاقی رفتن به سویس را داشته است .

روز بعد بومباسی به تنهائی قصد قاچاق شدن از مرز را کرده‌امامرز- داران ایتالیائی او را دستگیر کرده به‌پاسگاه مرزی (ژره‌سینو) بردند و بومباسی ضمن تحقیقات اعترافاتی کرد .

(فرانسسکونائسی) رئیس پاسگاه مرزی در ۸مه ۱۹٤۵ به رئیس مربوط

خوب میدانست‌آلمانها دستورداشتند اورا زنده به آلمان ببرند یا اینکه مرده در ایتالیا بگذارند .

البته چند روز بعد بومباسی تیرباران شد ودستمزد وفاداریش را به‌دوچه و فاشیست هادریافت کرد .

ناسزاگوئی به سویس وسویسی‌ها

حالادوباره بـه هتل میراوال بـر- گردیم ، رجال‌برجسته فاشیست که فهمیده بودند دوچه در هتل میراوال بسر میبرد دسته دسته بحال فرار خودشان را به آنجا میرساندند .

همه آنها مایوس و سرخورده ازمرز بازگشته بودند ،زیرا مرزداران سویسی اجازه عبور بهیچکدام‌آنها نداده بودند ،همه آنها به دولت سویس و سویسی‌ها فحش میدادند و لعنت میفرستادند .

واز اینکه دولت سویس پس‌ازداشتن یکعمرمودت باایتالیادر آن لحظه حساس نمك‌ناشناسی کرده‌وفراریان فاشیست را پناه نداده بود سخت خشمگین و عصبانی بودند .

حتی موسولینی نیز در این ناسزا-

مشاجره دیکتاتور ومعشوقه‌اش

جزوملتزمین رکاب دیکتاتورفراری دختری مو طلائی وجود داشت که‌در زیبائی ،جذابیت وداشتن روی‌وموی خوب بی همتا بود .حتی کازانواهای فراری نیز باو احترام فراوان می-گذاشتند . البته پشت سر اوروایات و شایعا ترکیك و کثیفی‌بدهانها جاری میشد ولی وقتی برق او دیده میشد همه شروع به مجامله گوئی‌و تظاهر میکردند .

این دختر در میلان‌به کاروان فرار پیوسته بود .اسمش(النا کورلتی کوسیاچی) بودودختر یکی از معشوقه‌های سابق‌دوچه محسوب‌می-شد .

وجود این دختر خوشگل دراطراف دوچه ،سرب سنگینی شده بود روی قلب کلارتاپتاچی زیرااو احساس کرده بود که دوچه با (آلفاکورلتی) سرو سری پیدا کرده است .

صدای حسادت آمیز وغضب‌آلود کلارتا از پنجره گشوده اطاق بباغ میرسید. ناتمام

کلیم... شیر کامل
یک غذای کامل
کلیم آنمقدار موادغذائی را که برای ساختمان بدن‌شما لازم است بشما میدهد ودارای طعم‌عالیترین وخالص‌ترین شیر گاواست .
حاوی ویتامین د
کلیم... شیر کامل
© 1959 Borden Co. Inter. Copr. Res.
آ-۲۹۸۷۲

پمپ شناور سومو
انگلیسی
تمام برنزی زنگ نزن
لاله‌زار اره - فردوسی شماره ۵٦۲

آگهی‌های کوچک

آگهیهای متفرقه

جرثقیل جاسب
تلفن ۲۷۸۱۸ و۲۵۷٦۳
۱-۲٦ آ-٤۳٦

کارخانجات صنعتی طلوع
TOLOUE
تولید کننده انواع میز و صندلی تاشو و سایر مصنوعات فلزی از شهرستانها نماینده فعال پذیرفته میشود .
نشانی خیابان خیام جنب وزارت بهداری فروشگاه طلوع تلفن ۵۷۹۳۱
۱-۲٦ آ-۵۳۸

رادیو تلویزیون مامبو
تعمیرات رادیووتلویزیون درمنازل و نصب رادیو گرام اتومبیل خیابان اکباتان ۳۳۳۰۷
۱-۲٦ آ-٤۰۱

قابل توجه
خمیر دندان نیکوتا ضدنیکوتین
خمیر دندان نیکوتا
دندانهای شما را تضمین میکند ناصر خسرو داروئی شریف ۵۸۷٤٦
۱-۳۰ آ-٦۰٤

عروسی
برای برگزاری جشن های‌عروسی از سالن های مجلل هتل مرمر . خیابان فیشرآباد (خیابان شمالی میدان فردوسی) تلفن ٦٦۱۰۱- ٦۱۱۹۰- ٦۸۵۷۹
٦-۳ آ-٦٤٤

ماشینهای جوجه کشی کارخانه کرمانی
بظرفیتهای ۷٤-۱۰۰-۱۷۰-۳٤۰-۵۱۰-۱۰۲۰ تخم مرغ - تهران - خیابان سیروس ایستگاه گلانتری شماره ٦۸۸ - تلفن ۵٦۹۰٤

شناور فوگل یکفاز
٤۵ متری رسید قیمت بسیارنازل تهروپ - میدان فردوسی
۵-۱ آ-۲۹٤۵۰

کشاورزی محمودیان درکرج
بهترین درختهای میوه‌ی انتخابی مرغوب خارجی وداخلی که با مراقبت شخصی از میان صدها درخت جداگردیده و وارسی شده و چنار را با مناسبترین قیمت و با تضمین کافی در اختیار شما میگذارد .
نشانی: کرج جاده مردآباد قلعه روستائی
کرج - خیابان دانشکده فروشگاه مجد
کرج مقابل پمپ بنزین دفع آفات کشاورز

تلمبه اطریشی فوگل
کمرچاهی وشناور
تهروپ - میدان فردوسی

سرویس جنرال
برای نصب وتعمیر آب گرم کن در اختیار شماست
تلفن ٤۷٤۸۹

سوپر مارکت بن امی
میشرآباد
همه نوع مایحتاج زندگی در مجهزترین سوپر مارکت تهران

پوندز
مشهور ترین
کرم زیبائی جهان

در ۱۳۳ کشور
بفروش میرسد
پوندز را هفت روز
آزمایش کنید

آگهی احضار

بغیر نظامی ناصر فرزند محمدتقی شهرت پورشهیدی که محل اقامت‌خود راتهران خیابان گرگان کوچه افخمی تعیین نموده وباتهام عضویت دردسته وجمعیتی که مرامشان اشتراکی است تحت پیکرد میباشد اخطار میشود که ظرف مدت دوماه از تاریخ نشرآگهی خود رابدادگاه تجدید نظراداره‌دادرسی ارتش معرفی نماید والا دادگاه طبق ماده ۲٦۱ قانون دادرسی و کیفرارتش رسیدگی ومبادرت بصدور رای‌خواهد نمود.

دادگاه تجدیدنظر شماره۳ اداره دادرسی ارتش
آ-۲۹۵۹۸ ۱-۳

آگهی احضار

بغیر نظامی پرویز فرزند حسن شهرت‌دولاور دارنده شناسنامه۱۰۷۲ صادره از رشت متولد ۱۳۱۲ شغل مدیر حمام صادقی که محل اقامت‌خود را رشت صیقلان کوچه عاقلی منزل استامه‌ای تعیین نموده و باتهام‌عضویت دردسته و جمعیتی بامرام ورودیه اشتراکی تحت پیکرد میباشد اخطار میگردد که ظرف مدت دوماه از تاریخ نشر آگهی خودرا بدادگاه تجدید نظر شماره ۳ اداره دادرسی ارتش معرفی نماید والا دادگاه طبق ماده ۲٦۱ قانون دادرسی و کیفر ارتش رسیدگی ومبادرت بصدور رای خواهد نمود .

دادگاه تجدیدنظر شماره۳، اداره دادرسی ارتش
آ-۲۹۵۹٦ ۱-۳

برنامه سینماها

سینما آسیا -تلفن ٤۳۹۰۹
بن‌هور - رنگی -دوبله بفارسی با شرکت چارلتن هستن - هایاهاراریت شروع : ۱۰ صبح ۳ر۳۰ - ۷ر۳۰ بعداز ظهر

سینما امپایر -تلفن ٤۹۰۸۱
مبارزه - دوبله بفارسی باشرکت جین مانسفلید - آنتونی‌کوایل شروع ۱۰ر۳۰ صبح ۳ - ۵ - ۷- ۹ بعدازظهر

سینما ایران -تلفن ۳٦۳۵٤
یك‌قدم تامرك -فارسی باشرکت - سهیلا- بوتیمار بیك ایمان وردی شروع ۱۰ر۳۰ صبح ۱۲ر۳۰ -۲ر۳۰- ٤ر۳۰- ٦ر۳۰- ۸ر۳۰ بعدزا ظهر

سینما ادئون -تلفن ۳۸۱۱۸
گناهکار نیویورك - سینماسکوپ رنگی- دوبله بفارسی با شرکت الیزابت‌تایلور - ادی فیشر شروع ۱۰ر۳۰ صبح ۲ر۳۰-٤ر۳۰-٦ر۳۰ ۸ر۳۰ بعد از ظهر

سینما اسکار - تلفن ٤۵۷۹۷
توپهای ناوارون - سینماسکوپ- رنگی - دوبله بفارسی با شرکت گریگوری‌پك - آنتونی کوئین شروع ۱۰ر۳۰صبح- ۱ر۳۰- ٤ - ٦ر۳۰ - ۹بعدازظهر

سینما ایفل - تلفن ۳۷۲۷۷
سپیون فاتح آفریقا - پانوراما‌یك- دوبله بفارسی باشرکت کامیلوپیلوتو شروع ۱۱ صبح ۳-۵-۷-۹ بعداز ظهر .

سینما پلازا -تلفن ٤٤۲۵۵
سلطان اقیانوس -سینماسکوپ- رنگی-دوبله‌بفارسی‌باشرکت‌استیوریوز چلوآلونزو شروع ۱۰ر۳۰ صبح ۳- ۵-۷-۹ بعداز ظهر

سینما تخت جمشید -تلفن٤۳۵۵۰
قدرت جوانی -دوبله بفارسی با شرکت -پل‌نیومن- پیرآنجلی شروع ۳-۵-۷-۹ بعداز ظهر .

سینما چارلی -تلفن ٦۸٤٦۱
بابت بجنك میرود - رنگی - دوبله بفارسی باشرکت ژاك‌شاریه- بریژیت‌باردو . شروع : ۱۰ر۳۰ صبح -۲ر۳۰ - ٤ر۳۰ - ٦ر۳۰ - ۸ر۳۰ بعداز ظهر

سینما حافظ -تلفن۳٤۰۷٤
یك‌قدم تامرك- فارسی با شرکت سهیلا- بوتیمار -بیك‌ایمان وردی شروع ۱۰ر۳۰صبح ۲ر۳۰ -٤ر۳۰ - ٦ر۳۰- ۸ر۳۰ بعداز ظهر

سینما دنیا -تلفن ۳۳۸۱۲
سپیون فاتح آفریقا - پانوراما‌یك- دوبله بفارسی باشرکت کامیلوپیلوتو شروع : ۱۰ر۳۰ صبح ۲ر۳۰ - ٤ر۳۰ - ٦ر۳۰ - ۸ر۳۰ بعداز ظهر

سینما دیانا -تلفن ٤۲۰۱۰
یك‌قدم تامرك - فارسی با شرکت سهیلا- بوتیمار -بیك ایمان وردی شروع ۱۰ر۳۰صبح ۳-۵-۷-۹

سینما رادیوسیتی -تلفن٤۳۳۲۰
گناهکار نیویورك - سینماسکوپ رنگی- دوبله بفارسی با شرکت الیزابت‌تایلور - ادی فیشر شروع ۱۱ صبح۳-۵-۷-۹ وربع بعد از ظهر

سینما رکس -تلفن ۳٤۱٦۹
سلطان اقیانوس -سینما سکوپ- رنگی-دوبله‌بفارسی‌باشرکت‌استیوریوز چلوآلونزو شروع۱۰ر۳۰ صبح۲ر۳۰- ٤ر۳۰- ٦ر۳۰- ۸ر۳۰ بعداز ظهر :

سینما سعدی -تلفن ۳٦٤٦۸
خانه مسکونی‌من -محصول‌شوروی- دوبله بفارسی شروع ۱۰ر۳۰ صبح ۲ر۳۰- ٤ر۳۰- ٦ر۳۰- ۸ر۳۰

سینما سهیلا-تلفن ۳٦٤۲٤
مبارزه -دوبله بفارسی باشرکت جین مانسفلید - آنتونی‌کوایل شروع : ۱۰ر۳۰ صبح -۲ر۳۰ - ٤ر۳۰ - ٦ر۳۰ - ۸ر۳۰ بعداز ظهر

سینما کریستال- تلفن ۳۷٦۷۵
توپهای ناوارون - سینماسکوپ- رنگی - دوبله بفارسی با شرکت گریگوری‌پك - آنتونی کوئین شروع ۱۰ر۳۰ صبح ۱ر۳۰ - ٤- ٦ر۳۰ - ۹بعداز ظهر

سینما متروپل -تلفن ۳۹٤۱۰
درجستجوی جنایتکاران -رنگی - دوبله بفارسی با شرکت ادی مورفی آبلین شروع ۱۰ر۳۰ صبح ۲ر۳۰- ٤ر۳۰- ٦ر۳۰ -۸ر۳۰بعداز ظهر .

سینما مولن روژ -تلفن ۷۲۹۲۹
توپهای ناوارون - سینماسکوپ- رنگی - دوبله بفارسی با شرکت گریگوری‌پك - آنتونی کوئین شروع ۱۱صبح - ۲- ٤ر۳۰ -۷ ۹ر۳۰ بعداز ظهر

سینما میامی -تلفن ۷٤۳۲۹
سپیون فاتح آفریقا - پانوراما‌یك- دوبله بفارسی باشرکت کامیلوپیلوتو شروع : ۱۰ر۳۰ صبح -۲ر۳۰ - ٤ر۳۰ - ٦ر۳۰ - ۸ر۳۰ بعداز ظهر

سینما مهتاب -تلفن ٤۷۷۷۷
توپهای ناوارون - سینماسکوپ- رنگی - دوبله بفارسی با شرکت گریگوری‌پك - آنتونی کوئین

سینما نیاگارا- تلفن ٦۵۳۰۷
خانه مسکونی من - محصول‌شوروی - دوبله بفارسی شروع ۱ر۳۰ صبح ۳-۵-۷-۹ بعداز ظهر

سینما همای -تلفن ۳۰۲۱٦۹
درجستجوی جنایتکاران - رنگی - دوبله بفارسی باشرکت ادی مورفی - آبلین شروع ۱۰ر۳۰ صبح ۲ر۳۰- ٤ر۳۰- ٦ر۳۰- ۸ر۳۰ بعداز ظهر .

سینما آریا -تلفن ۳۹۸۸٤
حادثه دونکرك -دوبله بفارسی واید اسکرین‌باشتراك جان میلزشروع ۱۰صبح-۱۲ونیم -۳-۵ونیم-۸بعدازظهر

سینما برلیان -تلفن ۳۳۵۳۵
توپهای ناوارون - سینماسکوپ- رنگی - دوبله بفارسی با شرکت گریگوری‌پك - آنتونی کوئین شروع ۱۰صبح ۱۲ر۳۰ - ۳ ۵ر۳۰ ۸بعداز ظهر

سینما تاج- تلفن ۳۳۰٦٤
آخرین قطار گان هیل - رنگی - دوبله بفارسی با شرکت آنتونی‌کوئین شروع ۱۰ر۳۰ صبح - ۲ر۳۰ - ٤ر۳۰ ٦ر۳۰ ۸ر۳۰ بعد ازظهر

سینما المپیا - تلفن ٦۵۷۹۸
وقتیکه خشم فریاد میکشد-رنگی- دوبله بفارسی شروع ۲ر۳۰- ٤ر۳۰- ٦ر۳۰- ۸ر۳۰ بعداز ظهر

سینما پرسپولیس -تلفن ۵۸۱۰۸۳
سپیون فاتح آفریقا - پانوراما‌یك- دوبله بفارسی باشرکت کامیلوپیلوتو شروع ۱۰ - ۱۲ صبح ۲ - ٤ - ٦ ۸بعداز ظهر

سینما پارك -تلفن ۳۵۰٤۷
دوچشم ،دوازده دست - هندی - دوبله‌بفارسی باشرکت شانتارام شروع ۱۰ر۳۰ صبح -۲ر۳۰- ٤ر۳۰ - ٦ر۳۰ ۸ر۳۰ بعد از ظهر

سینما تهران -تلفن ۳۸۱٦۵
گلی در شوره زار -فارسی‌با شرکت تهمینه - ظهوری - همایون شروع ۱۰ر۳۰ صبح۲ر۳۰- ٤ر۳۰ ٦ر۳۰-۸ر۳۰ بعد از ظهر

سینما پردیس
درخت اعدام -سوایداسکرین - رنگی -دوبله بفارسی‌باشرکت گاری- کوپر ماریا شل شروع ۱۰ر۳۰ صبح ۲ر۳۰- ٤ر۳۰- ٦ر۳۰ - ۸ر۳۰

سینما زهره تلفن -۳۰٤۸۰۸
توپهای ناوارون - سینماسکوپ- رنگی - دوبله بفارسی با شرکت گریگوری‌پك - آنتونی کوئین شروع ۱۰ صبح ۱۲ر۳۰ - ۳ - ۵ر۳۰ - ۸بعداز ظهر

سینما سیلوانا -تلفن ۳۳۷۷۷
آس وپاس - فارسی باشرکت : آرمان - ملك‌مطیعی - تاجی احمدی شروع : ۲ر۳۰ - ٤ر۳۰ - ٦ر۳۰ ۸ر۳۰ بعداز ظهر

سینما کارون- تلفن ٤۰۰٦۵
دختر پرنده - هندی - دوبله بفارسی شروع ۲ر۳۰ - ٤ر۳۰ - ٦ر۳۰ - ۸ر۳۰ بعد از ظهر

سینما مراد -تلفن ۳۷۳۸۹
جنگهای نقابدار - سینما سکوپ- رنگی -دوبله بفارسی باشرکت لکس بارکر -چلوآلونزو شروع ۱۰ صبح ۲ر۳۰ ٤ر۳۰ -٦ر۳۰- ۸ر۳۰ بعد ازظهر

سینما البرز
برده های افریقا - دوبله‌بفارسی رنگی‌با شرکت جف‌چندلر شروع ۱۰ ۱۲-۲-٤-٦-۸ بعد از ظهر

سینما فری -تلفن ۳۷۸۹۳
دنیای سوزی وانك - رنگی - دوبله‌بفارسی باشرکت ویلیام‌هولدن نانسی‌کوان . شروع ۲ر۳۰ - ٤ر۳۰ ٦ر۳۰ - ۸ر۳۰بعداز ظهر

سینما رزیتا -تلفن ۸۳۰۱۳۸
آتش و خاکستر - رنگی-ریتاهیورث- رابرت میچم شروع ٤ر۳۰-٦ر۳۰ - ۸ر۳۰ بعداز ظهر .

سینما فردوسی - تلفن ۳۵۷۸٤
الامو- رنگی - دوبله بفارسی باشرکت جان‌وین - ریچاردویدمارك شروع ۹ صبح ۱۲-۳-٦-۹

سینما مشعل -تلفن ۳۳۸۲٦
تسخیر ناپذیر - رنگی -باشتراك گاری‌کوپر شروع ۱۰ صبح ۲- ٤ -٦ - ۸بعداز ظهر

سینما شهناز
الامو - رنگی - دوبله بفارسی با شرکت جان‌وین ریچاردوید مارك شروع ۱۰ر۳۰ صبح -۲ر۳۰ - ۵ر۳۰ - ۸ر۳۰ بعدازظهر

تئاترها

تئاتر پارس - تلفن ۳۸۸۱۱
دختر آتشپاره - بانضمام کنسرت نانو آفت .شروع۸ر۳۰ بعد ازظهر.

جامعه باربد -تلفن ۳۲۲٦۵
بابا خاکن -شروع ۸ر۳۰

متن مصاحبه آجوبی سر دبیر ایزوستیا با کندی ـ ۶

ترجمه : ص . رحمان زاده

بعضی آدمهای بد بحران ایجاد میکنند

ما باید آثار جنك دوم را برای جلوگیری از جنك سوم محو کنیم

آجوبی :

موضوع دیگری که میخواهم بگویم اینست : ما میل داریم که قرارداد صلحی بایکدیگر وبامتحدین زمان جنك خود امضاء کنیم و امیدواریم که چنین قراردادی بسته شود . بستن این پیمان نه تنها برای دولتهای ما ، بلکه برای مردم مایه مسرت زیادی خواهد گردید.

کسی خیال ندارد برلن غربی را جزو آلمان شرقی کند. فعلا دو آلمان وجود دارد : یکی جمهوری دموکراتیك آلمان و دیگری جمهوری فدرال آلمان باسیستم سرمایه‌داری؟ بیائید پیمان صلحی امضاء کنیم و بیائید آزادی برلن غربی را بهروسیله‌ای که ممکن است ، بوسیله ، سربازان چهاردولت ویا بوسیله سربازان سازمان ملل تضمین کنیم وبعد حقوق آنرا ضمانت نمائیم . اما این موضوعی است که باید در مذاکرات آینده مطرح شود.

حال چند کلمه‌ای هم از راههای ارتباطی برلن بگویم ، چرا چنین مسئلهٔ ساده‌ای را پیچیده کنیم ؟راه ارتباطی غرب با برلن ۱۰۰ میل از قلمرو جمهوری دموکراتیك آلمان میگذرد . اگر کسی بخواهد به برلن غربی برود، ویااگر لازم باشد باین شهر غذا وکالا فرستاده شود، خیلی کار ساده و ابتدائی است که ازدولت جمهوری دموکراتیك آلمان اجازه کسب شود و صادقانه بشما میگویم که بعضی آدمهای بدمیکوشند چیزهای ساده را پیچیده کنند وتعمدا بحران ایجاد نمایند.

دیروز ، هنگامیکه بانزدیکترین مشاورین شما گفتگو میکردم این مثال رابرایشان آوردم : اگرسیستم عصبی کسی خیلی بهم خورده باشد . بکوچکترین چیزی تحریك و خشمگین میشود. و بهرحرکتی بابدگمانی وسوءظن مینگرد . چنین آدمی میتواند دردسرهای زیادی ببار آورد . ما امیدواریم مذاکراتیکه درآینده نزدیکی صورت خواهد گرفت عاقلانه وواقع بینانه انجام شود ودر محیط کاملا آرامی جریان بیابد .

رئیس جمهوری :

میخواهم بااجازه شما جوابتان را مختصر وکوتاه بدهم. بموجب عهدنامهٔ پوتسدام همه برلن تحت اختیار مقامات چهار دولت قرار گرفت . برلن شرقی که در اختیار مستقیم اتحاد شوروی بود ، بعدا برخلاف عهدنامه مزبور ، در اختیار آلمان شرقی قرارداده شد. اکنون برلن عملاتحت کنترل چهاردولت نیست و دولت شوروی در جستجوی راهی است که بتواند سربازانش را در برلن غربی هم جای دهد. ولی دولت شوروی پیشنهاد نمیکند که سربازان سه دولت دیگر دربرلن شرقی استقرار بیابند.

بعبارت دیگر ، اتحاد شوروی اکنون میکوشد که درکنترل برلن غربی شرکت کند . این اولین مسئله است . مسئله دوم عبارت از حقوق غرب در مورد راه ارتباطی برلن غربی است که از آلمان شرقی میگذرد . آنطور که من استنباط میکنم ، شما میخواهید بمقامات آلمان شرقی ـ بقول شما دولت آلمان شرقی ـ اختیار بدهید که دررفت‌وآمد مادر آن راه مداخله کنند و ایجاد مزاحمت و ممانعت نمایند . گفته میشود که آنها مزاحمت و ممانعتی فراهم نخواهند کرد ، ولی مابگفته‌های آقای اولبریخت که هفتهٔ بهفته تغییر میکند، اطمینانی نداریم.

بعقیدهٔ من، اگر چنین موافقتنامه‌ای بامضاء برسد و اگر ضمن آن تنفیذ حقوق مادر مورد راههای ارتباطی غرب با برلن غربی ، که اکنون از طرف اتحاد شوروی بعمل می‌آید، بمقامات آلمان شرقی تفویض شود، واگر مقامات آلمان شرقی بمعاذیری، در مورد این حقوق ما مداخله و ایجاد مزاحمت کنند ، این مداخله بحران و تیرگی روابط مارا تشدید خواهد کرد . اتحاد شوروی بحمایت از آلمان شرقی برخواهد خاست و مابجای حل این مسئله یکدیگر را روبروی هم خواهیم یافت . دلیل اینکه ما ازشناختن آلمان شرقی بعنوان یك دولت دارای حاکمیت اکراه داشته‌ایم، این است که ما نمیخواهیم تقسیم آلمان را برسمیت بشناسیم. از نظر مامردم آلمان آرزودارند که آلمان واحدی داشته باشند.اگر اتحاد شوروی جنك را میباخت ، مردم شوروی نیز با کشیدن خطی بین مسکو و همهٔ کشور مخالف میکردند . اگر ما درجنك شکست میخوردیم ، ماهم نمیخواستیم که بین رودخانهٔ میسی‌سیپی خطی کشیده شود. آلمانیها میخواهند که متحد باشند . من فکر میکنم که میتوان باحفظ حقوق همهٔ دول ذینفع ،این خواست مردم آلمان راعملی کرد. اما اتحاد شوروی عقیده دارد که ادامه تقسیم آلمان بیشتر بنفع آن دولت است .

اکنون سئوال اینست ، آیا مادر مقابل آن تصمیم میتوانیم برای حفظ حقوق خود که اتحاد شوروی درسال ۱۹۴۵ باآن موافقت کرده است ، اقدام کنیم ، ودر اینصورت این اقدام بمعنی ادامهٔ بحران نیست ؟مانمیخواهیم در کوشش برای حل مسائلی که ناشی از جنك جهانی دوم است برامکانات جنك جهانی سوم بیفزائیم. همهٔ مامیخواهیم که تعداد محدودی از سربازان سه‌دولت غربی رادر برلن غربی نگاهداریم (که محدودهم است) ومثلا یك دستگاه بین‌المللی در «اتوبان» رفت‌وآمد آزادانه مردم و حمل ونقل کالا هارا ازخارج به‌برلن واز برلن بخارج تامین کند.

دراین صورت مامیتوانیم صلح راسالها دراین منطقه حفظ کنیم . اما اگر آلمان شرقی بخواهد حق‌اعمال قدرت دراین‌راهها داشته‌باشد ، بحران وتیرگی روابط ما اجبارا ادامه خواهدداشت ومن آشکارا نمیبینم که درآن صورت هیچیك از دوطرف علاقه بارزی بحفظ صلح دراین قسمت از اروپاداشته باشد وعاقلانه هم همین است . ولی من امیدوارم که بجای آن ، مذاکراتی که ما نگران انجامش هستیم ، منجر بتوافقی دربارهٔ این منطقه خواهد شد وحقوق همه‌را کاملا تامین خواهد کرد.

باقی دارد

آ ـ ۲۹۹۱۲

آگهی مناقصه خرید لوازم آزمایشگاه

شرکت سهامی کارخانجات قند ایران شصت‌وسه (۶۳) قلم لوازم آزمایشگاه مورد احتیاج کارخانهای تابعه خودرا از طریق مناقصه خریداری مینماید شرایط و مشخصات مناقصه درداره معاملات خارجی شرکت واقع در خیابان ویلا ـ خوشبین موجود است پیشنهادات تا آخر وقت اداری روز ۱۰ر۱۱ر۴۰ قبول و درساعت ده صبح روز بعد باز و قرائت خواهد شد شرکت در مناقصه بمنزله قبولی کلیه شرایط مناقصه میباشد .

۱ـ۲ آ ـ ۲۹۹۶۰

قابل توجه شهر سازان وبنگاههای برق ملی واداره پست و تلگراف و تلفن

تیرهای فلزی باندازه‌های مختلف ساخت انگلستان برای نصب چراغهای فلورسنت وتیرهای تلفن وسیم‌کش هوائی در خیابان‌و معابر عمومی موجود و بنازلترین قیمت بفروش میرساند طالبین در اهوازخیابان کارون بنگاه مقیمی تلفن ۴۸۷۴ طهران سرای حاج‌حسن آقای علی صفاری تلفن ۲۲۶۹۱ مراجعه فرمایند.

۱ـ۵ آ ـ ۲۹۴۵۶

برنامه مجالس عروسی

۱ـ درسر ساعت مقرر حاضر شوید ۲ـ اطفال راباخود نبرید وباعث بی‌نظمی مجالس وناراحتی مردم نشوید ۳ـ بدون کارتهای دعوت قشنگ بنگاه بنفشه (آخر امیریه) نه‌عروسی کنید و نه‌عروسی بروید.

آ ـ ۲۱۸۲۹

آگهی مناقصه

حسابداری سازمان ترویج کشاورزی ۷ قلم لوازم مورد احتیاج ترویج کشاورزی رابشرح زیراز طریق مناقصه خریداری مینماید .

۱۵۰ دستگاه گاوآهن ـ ۱۵۰ دستگاه بشکه ضدعفونی بذر ـ ۲۰۰عدد سمپاش کوچك دستی ۲۰۰عدد سمپاش پشتی ـ ۲۰۰ عدد گردپاش کوچك پشتی ۱۵۰ عدد قیچی باغبانی ۱۰۰ عدد دوجین کن ۱۵۰ دستگاه کودپاش دستی

۱ـ پیشنهاددهندگان بایستی بامراجعه به حسابداری ترویج برگ مشخصات لوازم موردنیاز را دریافت‌نموده و بااطلاع کامل از وضعیت اشیاء مورد احتیاج باامضاءبرگ مشخصات پیشنهادات خودرا در پاکت سربسته لاك و مهرشده تاآخر وقت اداری ۲۹ر۹ر۴۰ بحسابداری سازمان ترویج کشاورزی واقع درخیابان ایرانشهر بعداز تخت جمشید کوچه هماتسلیم ورسید دریافت دارند .

۲ـ هریك از پیشنهاددهندگان بایستی ۵٪ کل بهای پیشنهادی خود رانقدا یا ضمانت نامه بانکی از یکی از بانکهای معتبر که اعتبار آن حداقل ازدوماه کمتر نباشد بصندوق سازمان ترویج تسلیم و رسید آنرا ضمیمه بنمایند .

۳ـ به‌پیشنهادات مشروط یافاقد سپرده ترتیب‌اثر داده نخواهدشد.

۴ـ پیشنهادات واصله درساعت ۱۰ صبح روز ۳۰ر۹ر۴۰ بازوقرائت خواهد شد .

۵ـ حضور پیشنهاددهندگان در جلسه مورخه فوق مجاز خواهدبود.

۶ـ سازمان ترویج دررد یاقبول یك یاکلیه پیشنهادات مختار خواهد بود .

۷ـ کلیه‌هزینه‌های متعلقه بعهده برنده مناقصه خواهدبود. الف ۶۶۰۳

ذیحساب ورئیس حسابداری سازمان ترویج ـ ساتری

۱ـ۲ آ ـ ۲۹۹۵۸

اداره روزنامه اطلاعات

در تاریخ ۱۲ر۹ر۴۰ دردکان نانوائی سنگکی که جزء بخش ۶ واقع درخیابان برق جنوب‌است خواهرم بنام مولودبرای خریدن‌نان بآنجا رفته و شاطری بنام رضا حرف نامربوط باوزده است در منزل جریان‌را بفدوی اظهارنمود ومن سنگکی رفتم و گفتم که چرا به‌زن مردم حرف زشت زده‌اید ودرعوض رسیدگی بنده را باچوب بقدری زدند که سرم ودست‌چپم شکستگی پید ا نموده و بکلانتری بخش ۶ودادسرا مراجعه نمودم وباداشتن ۴۲روز معالجه از طرف اداره پزشکی قانونی ودادسرای تهران یك‌شب نانوای ضارب را درزندان نگهداشتند و باگرفتن کفیل اوراآزاد وبنده دست‌چپم ناقص وامیدبهبودی هم نمیرود تقاضای‌رسیدگی از مقام محترم دادگستری دارم .

آدرس تهران بخش ۶ کوچه کسری مقابل دکان تافتونی منزل شخصی علی‌جهان‌مرد کاشی ۳۷ آ ـ ۲۲۰۷۵

آگهی تشکیل دادگاه

در گلپایگان دادگاه شهرستان تشکیل و از تاریخ ۱۷ر۸ر۴۰ رسما افتتاح و شروع بکار نموده است .

۱ـ۳ آ ـ ۲۹۶۲۶ از طرف وزیر دادگستری

آگهی تشکیل دادگاه بخش

درسراوان دادگاه بخش تشکیل واز تاریخ ۲۷ر۸ر۴۰ که‌رسما افتتاح وشروع بکار نموده قبول دادخواست مینماید.

۱ـ۳ آ ـ ۲۹۹۶۴ وزیر دادگستری

عرض تشکر

ساکنین واهالی خیابان های غیائی و جهان‌پناه ازحسن‌نیت‌ومراحم جناب آقای شجاع ملایری مدیریت محترم شرکت واحد اتوبوسرانی‌و جناب آقای اعتماد ریاست محترم دفتر نخست‌وزیری و هم‌چنین جناب سروان رزمی رئیس محترم منطقه ۲شرکت واحد که باوجود موانع ومشکلات عدیده باافتتاح خط غیائی ـ بازار موجب آسایش ورفاه اهالی بویژه اطفال دانش‌آموزرا که‌یکی‌از منویات اعلیحضرت همایون‌شاهنشاه میباشد از حیث ایاب‌وذهاب فراهم فرموده‌اند صمیمانه سپاسگذاری نموده توفیق و سعادت معظم‌له‌رادرراه‌خدمت بجامعه‌واجرای‌منویات‌ملوکانه از پیشگاه ایزد متعال مسئلت دارند .

حاج محمد کثیری ـ علی اکبر صادقی ـ حاج‌حسین شکل‌آبادی

آ ـ ۲۲۰۶۳

دوگل میگوید مصاحبه با آجوبی اشتباه غم انگیز دیگری بود که کندی کرد

کندی میخواهد آلمان را فدا کند

آمریکا برای مذاکره باشوروی خیلی تند میرود

مقالات وگزارشهای خارجی

هنوز در محافل سیاسی جهان بحث‌دربارهٔ مصاحبه بااهمیت الکسی آجوبی سردبیر ایزوستیا باپرزیدنت کندی ادامه دارد.دراین گزارش عکس‌العمل دوگل باین مصاحبه آمده است .

مصاحبه پرزیدنت کندی باسردبیر یك روزنامه شوروی در واشنگتن ، لندن و بن با تحسین روبرو شد ، در حالیکه این‌مصاحبه در پاریس یکی‌ازآخرین اشتباهات غم انگیز کندی تلقی گردید.

پرزیدنت دوگل معتقدشده‌است که پرزیدنت کندی میخواهد منافع آلمان غربی را فدا کند تاحقوق غرب را در برلن حفظ نماید ،دوگل میترسد که سر خوردگی مردم آلمان غربی ابتدا به بیطرفی‌آلمان و سپس بنزدیك شدن بشوروی بقصد تجدید وحدت این کشور گردد .

عقیده دوگل اینستکه یك «یالتای دیگر» در حال پیش آمدن است (برخی از سیاسیمون غربی‌معتقدند که نتایج کنفرانس یالتا بزیان غرب تمام شده است ـم) و از این رو دوگل هیچ دلیلی نمیبیند که فرانسه در چنین مذاکراتی با شوروی شرکت کند .

دوگل معتقد است در حالیکه آمریکا و شوروی مصمم‌اند با شوروی مذاکره کنند، از دست او هیچ کاری برای جلوگیری از این اقدام آنها ساخته نیست . معذلك فرانسه در اصولی که در مصاحبه کندی با الکسی آجوبی سردبیر ایزوستیا وداماد نیکیتا خروشچف مطرح شده ،شرکت نخواهد کرد.

مذاکرات علنی ؟

از نظر دوگل ،روی سخن کندی در مصاحبه باسردبیر ایزوستیا ، تنها با دولت شوروی نبوده ،بلکه روی سخن او با مردم شوروی‌نیز بوده است . بنظر ژنرال ،مصاحبه کندی مسائل و پیشنهادهائی راکه هنوز بین متحدین غربی حل‌نشده ومورد اختلاف است ، بمذاکرات علنی کشانده است .

در این مصاحبه‌در موردمذاکرات احتمالی باشوروی موضوعاتی بیش از آنچه که در ملاقات اخیر کندی و آدنائر توافق شده ، بمیان آمده است .

در این ملاقات موافقت شده بود که مذاکرات با شوروی محدودبه مسئله برلن باشد . ولی در متن انتشار یافته‌مصاحبه کندی ازمحدود کردن تسلیحات آلمان غربی‌سخن رانده است .

او از مذاکره د ربارهٔ «حفظ صلح د راروپای مرکزی» حرف بمیان آورده . او بقبول تقسیم آلمان تا ۱۵ سال در صورت توافق در بارهٔ برلن تمایل نشان داده است .

بنظر میرسد که اوبا امضای پیمان صلح بین شوروی و آلمان شرقی ،در صورت حفظ حقوق‌غرب در برلن ،آمادگی ظاهر کرده‌است.

دوگل معتقد است که‌خروشچف باید کاملا توجه داده شود که از نظر غرب پیمان صلح شوروی با آلمان شرقی موجود بین روسیه، ایالات متحده، بریتانیا و فرانسه خواهد بود و مذاکره درباره آلمان را غیرممکن خواهد ساخت.

بنظر دوگل نقطهٔ نظر کندی دربارهٔ آلمان در مصاحبه با آجوبی، از عقیدهٔ او بسیار بدور است . از زمانیکه کمونیستها بین برلن غربی و شرقی دیوار کشیده‌اند رئیس جمهور فرانسه پا فشاری کرده‌است که شوروی باید پیشنهادهائی‌بغرب ارائه دهد و غرب‌ابتکاری برای‌ارائه پیشنهاد و چانه زدن با خروشچف بخرج ندهد .

درهفته‌های اخیر، نمایندگان ایالات متحده ، آلمان غربی ، بریتانیا و فرانسه برای بحث دربارهٔ پیشنهادهائیکه در یك کنفرانس اجتماعی بشوروی داده‌خواهدشد ، اجتماعاتی کرده‌اند . پیشنهادهای آمریکائیها این بحثها راتحت الشعاع قرار داده و سفرای انگلیس و آلمان کاملا در این بحثها شرکت کرده‌اندولی به «هروه آلفاند» سفیر فرانسه در ایالات متحده هیچگونه تعلیمات و دستوری از طرف پاریس در این‌باره داده نشده است . برای او میسر نبوده‌است که دربارهٔ پیشنهادهای مطروحه رسما وارد بحث شود .

در پاریس چنین استنباط شده است که یکی‌ازپیشنهادهای امریکائیها اینستکه یك دستگاه بین‌المللی بر کلیه شاهراههای برلن غربی ، اعم از راههای هوائی ، زمینی وآبی نظارت کند . این پیشنهاد از طرف کندی در مصاحبه با سر دبیر ایزوستیا پیش کشیده شده ، در حالیکه متفقین غربی بین خودشان با آن موافقت نکرده‌اند .

این پیشنهادها دوگل را پریشان و مضطرب کرده است . اواحساس میکند آمریکا در این باره خیلی پیش میرود و در کوششهای خود برای توافق با شوروی خیلی تند پیش رفته است .

آنطور که مقامات‌فرانسه میگویند، اگر هم پس از مذاکرات کندی ـ آدنائر فرصتی پیش آمده بود که سرانجام دوگل با آماده شدن‌برای تشکیل کنفرانس با شوروی‌موافقت خواهد کرد ، پس‌از مصاحبه کندی با داماد خروشچف آن فرصت از بین رفته است .

از مجله اخبارآمریکا وجهان

نرخ تخفیفی جدید دوسره تهران ـ پاریس

۲۸۰۹۰ ریال

AIR FRANCE

ارفرانس از ۹ مهر ماه ۱۳۴۰ تا ۱۱ فروردین ۱۳۴۱ نرخ تخفیفی جدید دوسره تهران ـ پاریس درسرویس صرفه‌جوئی‌را برای مسافرت ۳۰ روزه رفت و برگشت بدون توقف بین راه دراختیار شما میگذارد .

بهترین هواپیماهای جت ، کابین اول و بوئینگ ارفرانس ، بزرگترین شرکت هواپیمائی جهان

ظرافت ودوام وبهاء انواع بالش وتشك های ابری (کالپیلو) ساخت کارخانه لاستیك سازی مهندس عنایت غیرقابل رقابت است تلفن ۲۱۹۹۹

از پانزده نفر میلیونر امریکائی

در مصاحبه باخبرنگار یکی از مطبوعات بزرك از ۱۵ نفر میلیونر آمریکائی یازده نفر اظهار داشتند ثروت خودرا ازراه پس انداز بدست آورده‌اند. ما معتقدیم بهترین محل برای پس‌انداز اندوخته شما حساب سپرده اختیاری

بانك بیمهٔ بازرگانان

است‌که گذشته از مزایای دیگر حق استفاده از

یك میلیون ریال جایزه

وبیمه مجانی دربرابر حوادث واز کار افتادگیها رانیز بشما میدهد.

آشنا

آگهی بورسهای تحصیلی درانگلستان

دولت انگلستان از محل اعتبار کمکهای سازمان پیمان مرکزی (سنتو) بورسهای تحصیلی زیررا دراختیار دولت شاهنشاهی ایران گذارده است :

۱- رشته امور اداری بمدت یکسال در دانشگاه منچستر (سال تحصیلی ۱۹۶۲ -۱۹۶۳)

۲- رشته توسعه اقتصادی بمدت دوسال در دانشگاه منچستر(سال تحصیلی ۱۹۶۲ -۱۹۶۴ شرکت کننده باخذ دیپلم نائل خواهدشد.)

۳- رشته مسائل توسعه اقتصادی (شروع از سال تحصیلی۱۹۶۳)

۴- رشته اداره امور اقتصادی و اجتماعی بمدت یکسال درمدرسه اقتصاد لندن (سال تحصیلی ۱۹۶۲ -۱۹۶۳ شرکت کننده بدریافت‌دیپلم نائل خواهدشد) .

هزینه رفت‌وبرگشت و مدت توقف کارآموزان از طرف دولت انگلستان پرداخت خواهد شد .

داوطلبانیکه دارای شرایط زیرباشند :

۱- کارمند دولت ایران ویا موسسات وابسته به‌آن

۲- دارای حداقل مدرك لیسانس

۳- تسلط بزبان انگلیسی

برای کسب اطلاع بیشتر و نام نویسی برای هریك از بورسهای فوق بادوقطعه عکس ویك رونوشت مصدق شناسنامه تابیستم آذرماه ۱۳۴۰ صبحها وبعداز ظهرها بدبیرخانه موسسه علوم اداری و بازرگانی درعمارت دانشکده حقوق مراجعه نمایند.

معاون موسسه علوم اداری و بازرگانی دانشکده حقوق و علوم‌سیاسی واقتصادی ۱-۴ آ-۲۸۲۷۸ دکتر محمد سام

شورای ایمنی چیست؟

بقیه از صفحه ۵

وظائفی که انجام میدهند ندارند. اما بطور کلی ایمنی چطور پیدا میشود، یعنی ایمن بودن ، محفوظ و مصون بودن وتامین داشتن نسبت بمخاطراتی که‌دربرابر انسان وجود دارد مثلاشما در خیابان راه میروید یك پوست خربزه‌ای ،پوست اناری و پوست میوه دیگری که هست نفهمیده پارویش‌می گذارید و لیز میخورید و صدمه‌ای متوجه شمامیشود .اگر شما احتیاط بکنید ،درست نگاه بکنید ،زمین را مامور قبلا خوب تمیز کرده باشد ازاین خطر مصون هستید ، این شورائی‌که آقایان درست کرده‌اند شورایعالی ایمنی راهنمائی ورانندگی استو درتمام دنیا برای حفاظت انسان شوراهای مختلفی وجوددارد، در تمام کارگاهها وکارخانجات در تمام مدارس در تمام ادارات شوراهائی هست که وظیفه این شوراها حفظ وحراست مردم از خطرات مختلف اجتماعی است.

اینست ایمنی . . .

مثلا روی این بخاری اگرسپر گذاشتند برای اینستکه اگر انسان نفهمیده نزدیك شود وکوچك وبزرك با بدنه خود آن اجاقی که سوزان است تماس پیدا نکند . اینستکه روی آن چیزی میگیرند ،این را میگویند ایمنی .یعنی ایمن میکند انسان رااز خطر سوختن واین سیم‌برقی که‌ملاحظه میکنید درتوی یك نخ عایق یادیوار میگذارند برای آنستکه انسان را از خطر تماس باسیم لخت برق مصون بکند .در این شورا شهردار تهران یامعاونش رئیس راهنمائی ورانندگی یامعاونشان ونماینده مردم ونماینده مالکین کامیونها که آقای آذرفرهستند وخدمات بزرگی باین شورانموده‌اند شرکت دارند و علاوه بر اینها آقای حبیبی از طرف اتحادیه صنف تاکسی داران نیز دراین شورا شرکت میکنند، بعد از این آقایان نماینده شرکت سهامی‌بیمه ایران نیز در شورا شرکت کردو وجود این آقایان بنحو موثری موجب پیشرفت کار شورا بوده‌است .

بیمه یعنی تامین یعنی امنیت ،یعنی آینده بخصوص یك‌نماینده فعال و علاقمند که‌واقعا مارا راهنمائی میکند ونظریات بسیار صحیح راجع بامر رانندگی وراهنمائی و اتومبیل راندن و اتومبیل داشتن دارند که امیدوارم که یك‌جلسه راآقای مسعودی اختصاص بدهند بایشان تااین نظریات خودرا که به‌نفع کلیه رانندگان اتومبیل است باستحضار آقایان برسانند ، عده‌ای از اعضای شورا از شهرداری انتخاب شده‌اند که‌آقای مهندس‌نویدمتخصص عبور ومرور یکی ازآنها است . وسپس بترتیب نمایندگان ارتش ، وزارت‌راه، وزارت کشور ژاندارمری ،بیمه های اجتماعی ،شرکت تلفن ، بنگاه‌برق، با شوراهمکاری میکنند . مادرشورا و بمنظور فراهم آوردن محیط زندگی آرامی برای‌مردم نیازمند بکمك و همکاری واطلاعات آقایان هستیم و هریك ازنمایندگان شب وروز دراین تلاش‌اند که‌راهی برای‌نجات جان مردم از خطرات روز افزون اتومبیل و سایر عوامل پیدا کنند. والبته رفتاراداره‌راهنمائی ورانندگی د رعمل مابسیار موثر است ، هفته‌ای یك روز روزهای چهارشنبه دور هم جمع میشویم و هر کسی نظری یا پیشنهادی داشته باشد با کمال میل حاضر باستماع هستیم ، خلاصه این شورای جدید التاسیس که سالیان درازی در دنیا سابقه‌دارد بمنظور حفظ‌جان‌مسافر،عابر،تاکسی ران ،راننده و حتی برای‌جلوگیری ازخطرات دیوارودرخت‌است‌بنابراین یك وظیفه بسیار سنگینی را این سازمان برعهده دارد ودر این‌مورد باهم مشورت میکنند.

تاسیس پارکینك

یکی از آثار بسیار کوچکش که بمعیت سرهنك وثیق عمل کردیم تاسیس پارکنیك هاست . الان در خود امریکا با آن ترقی‌و وسائل عجیب و غریب هر دوروزی که پشت سرهم تعطیل است حداقل ۳۵۰ نفر تلفات رانندگی دارند ،با تمام آن جاده‌ها واحتیاطاتی که میکنند ،این وضع آنها است ولی واقعا باید از اداره راهنمائی و رانندگی ومامورینش و نفراتش و پاسبانها تقدیر کرد. واقعا توفیق پیدا کرده‌اند ، چنانکه استحضار دارید تلفات مادر مقام مقایسه با ممالك دیگر باتوجه بتعداد وسائط نقلیه ووضع خیابانها و عدم آشنائی مردم بمقررات عبور ومرور کمتر است وبنده یقین دارم که اگر قدری این آقایان تاکسیرانهاتوجه بیشتری بکنند بازهم این تصادمات کمتر خواهد شد .

امروز بعدازظهریکی ازپارکینگهائی که در جلوی فروشگاه فردوسی بدستور این شورا واداره راهنمائی ورانندگی ساخته شده از طرف‌مالك خصوصی افتتاح شد و نود اتومبیل در آنجا میتواند بایستد یعنی‌تقریبا یك خیابان‌جنوبی فروشگاه‌فردوسی وخیابان اطراف آن‌خالی‌خواهد شد.

فشار این شورا اینستکه‌وسائلی در اختیار مردم بگذارند تا حداکثر وسعت خیابانها برای آقایان باز باشد ولی آقایان هم بایست توجه بفرمایند ودر مقابل شورا توقع‌دارد که اولا آقایان اتحادیه خود را تشکیل دهند.

دولت و شهرداری جدیت و اهتمام دارند که مردم متشکل بشوند ،برای حفظ منافع صنفی خود اقدام کنند، بنده تقاضا میکنم از این فرصت استفاده بفرمایند .

تقاضای ما از آقایان تاکسی رانها چه مالك و چه تاکسی ران اینستکه اتحادیه قوی درست بکنند برای تامین منافع صنفی خودشان . این امر ضروری است .

تشکیل شرکت تعاونی رانندگان تاکسی در مرحله دوم ضرورت دارد، برای خرید وسایل یدکی ماشین و ماشین آلات حفظ سرمایه و خریدن تاکسی تامین مسکن و تاکسیرانها و مالکین آن شرکت تعاونی آخرین فورمول است .

الان در شهر تهران قریب هشتادو هشت شرکت تعاونی‌از صنوف‌مختلف و ادارات و تشکیلات مختلف وجود دارد ، چه بهتر که هشتاد و نهمین آن هم صنف تاکسی ها بشود .

بیمه کنید ..

مطلب سومی ، مورد تقاضای ما و شرکت بیمه ایران است و مستقیما با منافع تاکسی داران و یا رانندگان آن ارتباط دارد عبارت از بیمه کردن تاکسی ها است .

امروز در تمام دنیا بموجب قانون این موضوع اجباری است مملکت ما از آن ممالك استثنائی است که مردم همیشه بطور آزاد و آرام و طیب خاطر آماده استفاده از بیمه می شوند .

آقای سرهنگ وثیق دنبال این مطلب هستند و گزارش آن هم برای دولت تهیه شده و طرح لازم را هم تهیه کرده اند شرکت سهامی بیمه ایران هم دنبال این قضیه است بنده هم بسهم خودم از آقایان استدعا میکنم باتوجه مخصوصی متذکر این مطلب باشند و برای بیمه کردن وسائط‌نقلیه خودشان چه برای‌آسیبی که به اتومبیل خودشان میشود وچه برای ضرر هائی که بمردم و اشیاء دیگر وارد میشود بشرکت بیمه ایران بروند .

خیال نکنید که این عمل برای استفاده شرکت بیمه است نفع این عمل مستقیما عاید خودتان میشود ، افرادی که بیمه میشوند در سال مخارج جزئی‌ویا کلی موتور راشرکت بیمه بصورت وام بآنها میدهد ،مثلا اگر موتور شما خراب شد و پانصد تومان خرج تعمیر داشت و وسیله‌ای نداشتید که این پانصد تومان را از جائی تهیه کنید وبانك هم موسسه‌ای نیست که بتاکسی ران وام برای تعمیرات بدهدبنا براین شمامجبورید پولی داشته باشید ، وضع زندگانی هم طوری نیست که بتوانید این‌پول را کنار بگذارید و صرفه جوئی کنید، چه بهتر که یك صرفه جوئی اجباری داشته باشید .

یعنی سالی پانصد ششصد تومان بشرکت بیمه خواهید پرداخت ودر مقابل هر صدمه ای و یا تعمیری هم که برای ماشین احتیاج داشته باشید آقایان خرج شما را تامین میکنند و بشما هزار تومان یا دو هزارتومان وام میدهند و شما ماشین را فورا تعمیر میکنید و براه میاندازید و مجبور نمیشوید فرش و یا چیزی را گرو بگذارید که ماشین را تعمیر بکنید .

بنده ضمن تشکر ازآقای مسعودی که به بنده و رفقای ما فرصت دادند که خدمت آقایان برسیم این مطالب مختصر را هم که در حقیقت معرفی نیمه رسمی شورایعالی ایمنی بود در این محضر محترم بشماعرض کردم امیدوارم با پشتیبانی که آقایان خواهند فرمود این شوراقدم های سریعتری بردارد و شاید تا یکماه دیگر اثرات بیشتر فعالیت این شورا معلوم خواهد شد که رسما به استحضار آقایان خواهد رسید ولی بهر صورت باز هم بنده بسهم خود برای حفظ جان‌مردم و زنان وکودکان استدعایم از آقایان تاکسیرانها این استکه ما هر چقدر خیابان درست میکنیم ، ایستگاه و خط درست می کنیم و چهار راه درست‌میکنیم بجای خود ، ولی میخواهم عرض بکنم که رعایت مقررات رانندگی را بفرمایند اینکار اول بنفع خودتان است و بعد بنفع دیگران کسی که متوجه نفع خودش نباشد نمیشود از او توقع داشت که نفع دیگران را منظور کند .

دنباله مذاکرات کرسی‌آزاد اصناف

در شماره آینده

بزرگترین نشانهٔ رضایت از انجام کار

هدیه کردن یك قلم پارکر است

پارکر ۴۵

قلم خودنویس جدیدی که بدوطریق پرمیشود

خودنویسی که کاملا مدرن وبرای هرفرد متجددی جالب است ! پارکر ۴۵ نه‌تنها یك‌خودنویس عالی است،بلکه اولین خودنویسی‌میباشد که درواقع بدوطریق پرمیشود شما میتوانید آنرا ازیك شیشه جوهر پر کرده ویا از یك فشنگ جوهر بانهایت پاکیزگی‌وسرعت استفاده کنید... و درظرف چند ثانیه برای . نوشتن هزاران کلمه‌آماده شوید . قیمت پارکر ۴۵ درعین زیبائی و ظرافت بسیار مناسب وبا سرقلم طلای ۱۴ عیار مطمئنی مجهزاست که به‌هفت‌نوع‌مشخص دردسترس شماقرارداره. میتوانیدنوع دلخواه خود را از میان‌آنها انتخاب کنید .

پارکر سوپر ۲۱ خودنویس معروف

اینهم خودنویسی که به تنهائی جامع بسیاری ازخصائص برجستهٔ‌مدلهای گرانبهای‌دیگرپارکرمیباشد:مع‌الوصف از لحاظ قیمت کاملا باصرفه است گنجایش فوق‌العادهٔ مخزن جوهر برای‌آنکه بتوان ساعتها بنرمی وراحتی نوشت ، سرقلم کلاهك‌دار مدرن ... اینها محاسن‌بزرگی است که وقتی‌با ساخت عالی‌وجنس بادوام توأم میگردد پارکرسوپر ۲۱ رابرای کسانیکه دارای وظایف سنگین نوشتنی هستند واجد ارزش زایدالوصفی میگرداند . از میان پنج رنگ وپنج سرقلم بدرجات‌مختلف ،خودنویس مطلوب خود را انتخاب کنید . همیشه جویای علامت مرغوبیت واصالت‌پارکر باشید - یعنی گیرهٔ‌تیری شکلی که در جهان مشهوراست

PARKER

پارکر- مطلوب‌ترین قلمهای دنیا

آ-۲۹۸۱۴

قهرمانان مسافرت باسرویس جت

تیر بالدار را ترجیح میدهند!

دیویس کاپ
ملبورن

استرالیا

عکس فوق قهرمانان ایتالیائی راکه برای مسابقه با قهرمانان دیویس کاپ استرالیا عازم استرالیا میباشند درفرودگاه مهرآباد نشان میدهد

آلیتالیا

تهران - خیابان شاهرضا شماره ۲۵۱ تلفن ۶۶۷۶۷ و ۳-۳-۴۹۱۷۱

خلاصه ورئوس مدافعات آقای پور رضا بوکالت از طرف آقای نصرت‌اله منتصر

در محاکمه متهمین شیلات

درمورد تحلیل و تجزیهٔ که از صراحت ماده ۱۵۳ قانون مجازات عمومی نمودم معنا و مفهوم آن این نبوده است که اینجانب ادلهٔ واهی وموهوم مصرح در کیفرخواست را قبوٹ نموده‌ام ـ بلکه برای یك لمحه این فرض را قبول نموده که هرگاه دلائلی در پرونده وجودمی داشت که خدای نخواسته تصور امکان تدلیس در مورد این قرارداد قابل فرض میبود . بازهم‌به‌جهاتیکه در مبحث (ج) فوقا بعرض رسید . دادستان دیوان کیفر نمی‌بایست‌با توسل بماده ۱۵۳ قانون مجازات عمومی کیفر خواست برعلیه‌مدیران شرکت سهامی شیلات ایران و آقای منتصر تنظیم مینمود . زیراکه ماده مزبور بجهاتیکه عرض شد قابل‌تطبیق باموردبحث‌نمیتواند باشد

اینك که فارغ از بحث درمباحث مقدماتی شدم اجازه میخواهم نسبت به‌ماهیت پرونده و دلائلی را که آقای دادستان دیوان کیفر به هم تلفیق نموده وارد شده و یکایك آنرا باقدرت منطق واستدلال‌مردود نمایم .

ه ـ دفاع درادامهٔ مصرح درکیفر خواست برعلیه آقای منتصر و همچنین توضیحات شفاهی آقای دادستان و دادیار

اصولا احکام صادر از محاکم قضائی که مبتنی براعلام برائت و یامحکومیت کیفری‌ویاحقوقی افراد صادر میشود علاوه براینکه باید مبانی واساس آن بقدری متقن و مستدل و مبتنی برمنطق و قانون باشد که مجالی در تردید و یا خدشه امکان پذیر نباشد .

علاوه براین احکام باید مبتنی براصول وکیفیاتی باشد که با محتویات پرونده تطبیق نماید.

همچنین احکام صادره طبق رویه متداوله باید مشتمل برسه قسمت باشد یکی مقدمات وخصوصیات اولیه پرونده وقسمت دوم بیان استدلالات ودلائل له‌ویاعلیه دعوی که‌بعنوان مبتداتلقی میشود وقسمت سوم حکم و نظریات دادگاه و یا دادسرا میباشد که این قسمت به عنوان (خبر) تلقی میگردد.

اگر بانظری دقیق مفادکیفرخواست راقرائت فرمایند و حتم دارم که دادگاه محترم برای چندمین‌بار مرور و مطالعه فرموده‌اند تصدیق خواهند فرمود که نه‌فقط اصول سه‌گانه متداوله در کیفر خواست ملحوظ ورعایت نشده است بلکه اساسا مفاد کیفر خواست مشتمل برسلسله امور متضاد بوده وبیشتر به‌جنبه بیان سرگذشت افسانه و امثال آن شبیه‌تر است ...

اتخاذ این رویه غیرعادی اصولا وظیفه دفاع رامشکل مینماید .زیرا که وکیل مدافع در قبال یك‌کیفر خواستی که مبتنی براصول و دلائل محکمه پسند باشد بهتر و زودتر میتواند دلائل مدعی‌العموم را حلاجی نموده و حقیقت را از بین جملات وعبارات کیفر خواست بیرون کشیده وبرملا وروشن در مقابل هیئت دادگاه قرار دهد.

در هرحال فعلا در مقابل یك عمل انجام شده و یك چنین کیفر خواست کذائی قرار گرفته و با مشکلات فراوانی که برای وکیل مدافع ایجاد شده است سعی می‌نمایم که بدون اینکه از موضوع خارج شویم در مقام پاسخ ورد دلائل ادعائی آقای دادستان برآئیم.

۱ـ قرارداد تنظیمیه بین شرکت شیلات باشرکت توانا و مقایسه‌آن باقرارداد مهندس پریوش

اولین دلیل مصرح درکیفرخواست (صفحه ۱۲ کیفر خواست) مقایسه بین قرارداد آقای مهندس پریوش باقراردادتنظیمیه بین‌شرکت‌سهامی شیلات ایران با شرکت تجارتی توانا میباشد . که یکی دونکته از هریك از قراردادها را ملاك‌اضرار شرکت شیلات قلمداد نموده‌اند ...

همانطور که در جلسه تحقیقات از آقای منتصر و همچنین مدیران شرکت شیلات موکل اینجانب صراحتا بیان داشتند مقایسه بین دوموضوع ویادو قرارداد باید کلیه امور و مسائلی که در قراردادهابیان شده و طرفین تعهد آنرا نموده‌اند. باید مورد توجه دقیق قرار گیرد نه‌اینکه بدلخواه و میل افراد یکی دومورد را در نظر گرفته و آنرا بزرك نموده وبعنوان دلیل غیرقابل تردید جلوه دهند .

اگر دیگری غیراز آقای دادستان دیوان کیفر این عمل را نموده بود من بانهایت صراحت این‌گونه سنجش و مقایسه را دلیل برسوء نیت او میدانستم ـ ولی فعلا این تصور را در مورد آقای دادستان دیوان کیفر کفر محض دانسته و صراحتا اعلام میدارم که سرعت‌در صدور کیفر خواست واینکه‌مقامات غیر قضائی برای احاله پرونده به دادگاه روزشماری نموده و هرروز وهرهفته‌وعده ونویدشروع‌محاکمات بزرك رابمردم وشنوندگان میدادند موجب شد که دستگاه دادسرای دیوان کیفر نتوانست عمیقا اموررا بررسی نموده ونتیجه یك عمل عجولانه میباشد .

امروز که اینجانب میتوانم در پیشگاه هیئت محترم دادگاه‌بانهایت خونسردی وبدون اینکه نظرتسریع ویاعجلهٔ دربین باشد مطالب رابیان نمایم توضیح عرایض زیرین‌حقیقت امررا کشف مینماید.

اولا ـ مقایسه بین‌قرار دادشرکت سهامی شیلات ایران با آقای مهندس مرتضی پریوش تنظیمیه‌در سال ـ۱۳۳۸ و ۱۳۳۹ با قرار داد تنظیمیه شرکت‌سهامی شیلات‌ایران با شرکت تجارتی توانا در سال ـ ۱۳۳۹ر ۱۳۴۰ مورد ندارد و به اصطلاح فقهاء(سالبه‌بانتفاع‌موضوع) میباشد .

زیرا که آقای مهندس پریوش در نامه تقدیمیه به دادگاه محترم که عینا نقل میشود :

(شماره ر۶۹ـ مورخه ۹ر۷ر۱۳۴۰

دادگاه عالی دیوان کیفر شعبه‌ر۴

در روزنامه ۵ مهرماه کیهان شماره ر ۵۴۶۳ ـصفحه ر۱۳خواندم (منظور کیفرخواست دادستان‌است که در روزنامه کیهان انتشاریافت.) که دادستان دیوان کیفر قرارداد اینجانب در سال ـ۳۸ر ۳۹ راجع‌به توزیع ماهی در معابر را دلیل‌جرم آقایان عظیما ونجم آبادی ونصرت‌ـ الله منتصر دانسته‌اند . زیرا با داشتن سردخانه حق عاملیت را۹ر در صد گرفته بودم . بدینوسیله به عرض میرساند که با دریافت‌حق عاملیت فوق در سال ـ۳۸ر ۳۹اضافه بر آنکه‌تمام‌خرج سنگین سردخانه را متحمل شدم وسردخانه مجانا برای شیلات کار کرده در حدود ۳۰۰ هزار ریال هم از مخارج‌توزیع ماهی در شهر و حومه متضررشدم که این موضوع‌راتمام اعضاءشیلات هم مستحضرند . بنظر اینجانب دریافت ۲۰٪ در صد حق عاملیت چیز فوق‌العاده نیست . محل‌امضاء پریوش .)

بنابر این بطوریکه ملاحظه میفرمایند مقایسه بین حق‌عاملیت دو قرار داد که یکی مبلغ سیصد هزار ریال متضرر شده است باقرار داد دیگر که باشخص دیگری تنظیم شده است آیا عقلا و منطقا قابل قبول میباشد ؟ـالبته جواب‌این سئوال منفی است .

ممکن است که نماینده آقای دادستان چنین عنوان نمایند که صدور این نامه و تقدیم آن به پیشگاه دادگاه نتیجه توسل و تحریکات موکل و سایر متهمین این پرونده میباشد و بنابر این معتقد گردند که این نامه فاقد ارزش میباشد . زیرا که چون در موقع و زمانی به دادگاه تقدیم‌شده است که جریان رسیدگی شروع شده است این گونه تصورات‌مردود است : زیرا که ـ

در مدت یك سال قبل که هنوز دوره قراردادبا آقای مهندس‌پریوش خاتمه نیافته بود .نامبرده چندین بار مراتب ضرر و خسارات خودرا به شرکت سهامی شیلات ایران کتبا نوشته و در پرونده اداری‌نام‌ـ برده که مربوط به عاملیت سال‌ـ ۳۸ر ۳۹ میباشد بایگانی است و. بنا بر این ثابت است که مقاطعه کار مزبور در قرار داد خود دچار ضرر وزیان شده است . با این مراتب چگونه آقای دادستان‌دیوان کیفر بخود اجازه میدهند که یك قرار دادی که عاقد و تنظیم کننده آن صریحا اعتراف به ضرر خود نموده و مبلغ خسارات هم ناچیز نمیباشد و آقای منتصر قطعا از جریان ضررهای نامبرده مطلع‌شده بود انتظار میدارد که نامبرده هم حاضر شود ضرر وارده بر دیگری را بر شرکت تجارتی توانا وارد نماید ؟ـ اگر چنین کسی راآقای دادستان سراغ دارند که عالماعامدا بر ضرر خود اقدام نماید باید اورا به بیمارستان هدایت نمایند.

مؤید صحت اظهارات آقای مهندس پریوش عدم دخالت وعدم تقدیم پیشنهاد در سال ۳۹ ر ۴۰ به شرکت شیلات است . زیرا که سابقه سال گذشته که در چه‌موقع قرار دادهای حق عاملیت توزیع‌ماهی تنظیم میشود را کاملا میدانست . اگر علاقمند به تنظیم قرار دادبرای اخذ حق عاملیت توزیع ماهی در معابر را میداشت اقلا درموقع و زمان خودنامه‌ای برای‌تمایل‌پیشنهاد خود را مینوشت گو اینکه موضوع انتشار آگهی مناقصهٔ هم در بین نمیبود . بنابر این ثابت است که نامبرده از ضرر و خساراتی که سال قبل نصیب نامبرده شده بود ابدا حاضر نبود با اینکه دارای سردخانه شخصی هم بود به این عمل اقدام نماید.

پس باعرض مراتب بالا ثابت است که یك قراردادی که ازابتدای تنظیم آن و مواجه شدن با هزاران اشکالات برای عامل توزیع دائما شکایت و اعتراض نموده‌و نتیجتا هم با داشتن سردخانه شخصی بنا بر اعتراف صریح خود متجاوز ازمبلغ سیصد هزار ریال ضرر و خسارات وارد شده و متضرر شده است . آقای دادستان نمیتواند مبنا واساس یك چنین قرار دادی را پایه واساس تدلیس و مقایسه با قرار دادتنظیمیه با شرکت تجارتی توانا بنماید :

بنا براین بر میگردیم به مقدمه اولیه این دفاع و معتقدم که این مقایسه و سنجش بین دو قرار داد از طرف آقای دادستان دیوان‌کیفر کارمندان دولت موضوع (سالبه به انتفاع موضوع)میباشد وبعیقده فقهاء مردود میباشد .

ثانیا ـ بحکم قواعد واصول و منطق صحیح وقتیکه می‌بایستی بین دو موضوع ویا دو ملب ویا بعقیده آقای دادستان‌دیوا ن کیفر کارمندان دولت بین دو قرار داد مقایسه و سنجش حاصل و عمل گردد .باید بین تمام نکات و مواردی که در دو قرار داد وجود دارد مقایسه‌بعمل آید و نتیجه این سنجش ومقایسه من جمیع الجهات صورت گیرد و نتیجه حاصله از این مقایسه بین دو قرار داد منظور تامین میگردد .

اما آقای دادستان دیوان کیفر دو فقره قرار دادهای مربوط به‌سال ۳۸ر ۳۹وقرار داد تنظیمیه باشرکت تجارتی توانا فقط مبلغ و میزان‌حق عاملیت در نظر گرفته شده است و این عمل یك اقدام‌بی منطق ودلخواه بوده است که منظور اصلی‌رسیدن بیك هدف معین و مخصوص‌میباشد که د راین مورد هدف دادستان ایجاد مسئولیت موهوم برای‌آقای منتصر مدیر شرکت تجارتی توانا میباشد و لاغیر .

اکنون که مواجه هستیم با عدم رعایت بیطرفی و عدم رعایت ماده ٤٤ قانون اصول محاکمات کیفری از طرف آقای بازپرس محقق و همچنین قضاوت‌های بیمورد و یك طرفی آقای دادستان و وجودنقص کامل در این پرونده ایجاب‌مینماید که اینجانب با اصول منطق و استدلال بین این دو قرار داد یعنی.

ناتمام

آ ـ ۲۹۹۰۲ آگهی مودت

۲ تومان به ۱۰۰ هزار تومان

کارخانه ارج
ARJ
عضو سندیکای صنایع فلزی ایران

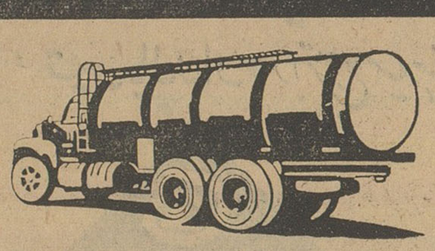

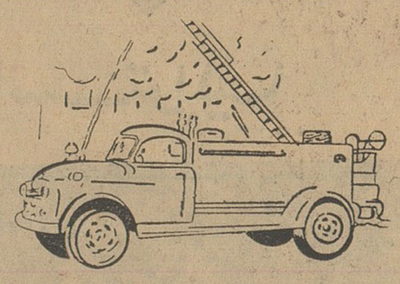
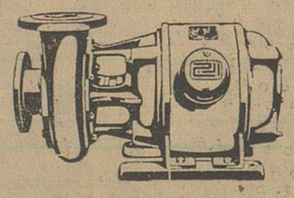
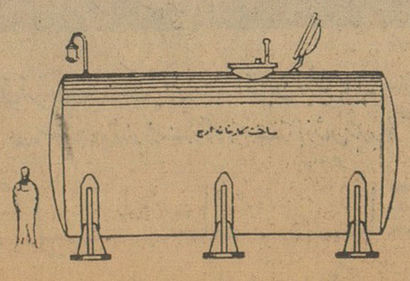

صحیح ترین راه‌زندگی استفاده از تجارب دیگران است

هرکسی برای سپردن زندگی خود و خانواده‌اش دکتری را انتخاب میکند که مجرب‌تر از دیگران باشد ویا برای دفاع از حقوق خود وکیلی را انتخاب می کند که تجربه و تبحر او در کارش بیش از وکلای دیگرباشد.

برای انجام یك کار فنی نیز قطعا استادکاری را برمیگزینید که ازاستادکاران دیگر باتجربه‌تر باشد.

بطور کلی برای انتخاب طبیب ومعلم ووکیل واستاد کار فنی سعی همه ما این است که باسابقه ترین و مجرب ترین افراد را انتخاب کنیم. خریداران عاقلی که بارزش پول خود واقفند برای خرید کالا نیز همین روش را دنبال میکنند وکالائی راکه سابقه زیادتر و حسن شهرت‌بیشتر داشته باشد انتخاب میکنند.

اطمینان مردم‌به **اجناس ارج** نیز در همین‌است که

کارخانه ارج
با ۲۴ سال سابقه
و تجربه

توانسته است نظر دهها و بلکه صدها هزار مشتری را در سرتاسر ایران وحتی خارج ازآن نیز جلب نماید.

کارخانه ارج تجربیات خودرا که نتیجه ۲۴ سال سابقه در صنعت است برایگان دراختیار هم میهنان خود میگذارد و باعرضه محصولات خود در دهها و صدها نوع مختلف از قبیل

بخاری نفت سوز ـ کولر برقی انواع میزو صندلی تاشو ـتلمبه‌برقی ـماشین‌آتش نشانی ـ انواع مخازن مواد نفتی و آب ـ تانکر نفت کش ـ فورگن خاکبرداری ـ سیم دینامو ـ الکترو موتور و . . .

به بازارهای ایران و کشورهای همجوار موجبات آسایش اهالی کشور عزیز خود ایران و کشورهای دوست‌وهمسایه را فراهم کند.

گردونه

محصولات شرکت سنگ
پکا
برای زیبائی ساختمان شما
انواع سنگ‌های دکوراتیو داخلی
پلاکهای فشرده و سنگی در ۲۰ نوع و رنگ
باقیمتهای مناسب و استحکام بیشتر

پکا P.K
خیابان سعدی شمالی ساختمان بانک ایران و لندن ـ تلفن ۳۰۴۸۷۷

نمایشگاه :شرکت‌میلان‌اول ایرانشهر تلفن ۴۹۲۷۸
آ ـ ۲۹۹۲۸

آگهی مناقصه‌پنج قلم لوازم سمپاش

شرکت سهامی کارخانجات قندایران پنج قلم لوازم سمپاش‌مورد نیاز واحدهای تابعه را از طریق مناقصه خریداری مینماید .

شرایط و مشخصات مربوط درادارہ معاملات داخلی شرکت‌واقع درخیابان ویلا ـ خوشبین موجود بوده و پیشنهادات واصله تاروز۵ر۱۰ر۴۰ پذیرفته میشود و درساعت ده صبح روز بعد رسیدگی خواهد شد .

شرکت در مناقصه‌بمنزله قبولی کلیه شرایط مناقصه است. الف۶۵۹۶
۲ـ۱ آ ـ ۲۹۹۶۲

آبگرمکن پلار ـ مطمئن ـ کم مصرف ـ سریع‌العمل ـ ارزان‌با تضمین پنجساله دراختیار شماست اصفهان ـ چهارباغ پائین تلفن ۳۶۴۱
آ ـ ۲۴۰۸۴ ۴ـ۱۰

DOMINAL

مصنوعات قرص وشیاف برای اطفال وبزرگسالان
مسئول هومبورگ آلمان
آ ـ ۲۹۸۹۰

اجتماعی

گفتگوی تلفنی مردم

(بشماره ۳۰۰۱۰)

هر روز غیر از روزهای تعطیل بین ساعت ٦تا۷ ونیم بعدازظهر تلفن کنید وباما شکایات، درد دلها و مشکلات زندگی روزمره خودرا در میان بگذارید. ما درهمین ستون حرفهای شمارا درج‌میکنیم.

شنیدنی و خنده دار !!

من دوسال‌واندی پیش برای یك شماره تلفن ده‌هزارریال ودیعه دادم و پشت فیش‌بانکی، شرکت تعهد کرده است که پس از دوسال تلفن مرانصب و مورد استفاده قراردهد . بعداز گذشتن موعد اظهارنامه رسمی برای شرکت فرستادم که اگرتاآخر آبان تلفن من نصب نشود از ماده ۳۳۸ قانون کیفری استفاده و شرکت راتعقیب جزائی خواهم کرد و درعین‌حال همین‌کارا هم کرده و عرضحال جزائی داده‌ام .

تااینجا البته خنده نداشت ، اما دیروز شرکت تلفن برای‌من اظهارنامه فرستاده که ده‌هزارریالی که داده‌ای و دوسال مورد استفاده من بوده است بیاپس‌بگیر و شریك‌جرم‌من بشو، شمارابخدا این مطلب شنیدنی و خنده‌دار نیست ؟!

ف- پارسای

اینهم ضرر تعهدی که سپرده‌ام

* بنده مغازه‌داری هستم که تعهد سپرده‌ام تمبر بفروشم، درفروش تمبر حرفی ندارم امابنویسید مثل سابق‌اداره‌پست‌تمبر‌بما درمحل تحویل بدهد واگر مقدورش باشد سودی هم برای‌فروش ما منظور دارد پریروز رفتم از اداره پست تمبر بیاورم دوچرخه‌امرا دزدیدند .علاوه براینکه تمبرفروشی برای ماسودی ندارد ضرر هم میدهیم .

یداله شانجانی

پیشنهادی بجا

برای بهبودوضع عبور و مرور شهرداری یکی دوجا را که محل تقاطع‌دویاچند خیابان است روی جویهاپل‌درست کرده‌در نتیجه هم عبور مردم راحت‌شده‌هم‌رفت‌وآمد وسائط نقلیه،میخواستم یادآوری کنم که‌شهرداری محل تقاطع دوخیابان سپه و خیام‌را نیز باین‌ترتیب درست کند و روی جویها را بفاصله دومتردردوطرف بپوشاند .

عباس جهانشاهی

اقدام میشود

اداره روزنامه اطلاعات -عطف بمطالبی که در شماره ۱۰۶۷۱ مورخ ۱۳ر۹ر٤۰ درستون «گفتگوی تلفنی» درموردعوارض‌فرودگاه درج‌شده اطلاع میدهد:

برای رفع اشکال وتامین آسایش مسافران از طرف وزارت راه دراین‌باره اقداماتی صورت گرفته تادر نحوه وصول عوارض تجدید نظر بعمل آید و تسهیلات لازم نیز فراهم شود.

انتشارات وزارت راه - م -سجادی

نامه کارمندان غیر رسمی شرکت ها و کارخانه های وابسته بوزارت صنایع و معادن

جناب آقای دکتر امینی اکنون‌که لایحه استخدامی‌کشور تنظیم وبدولت تسلیم گردیده‌است مشاهده میشود که یك قسمت از سازمانهای دولتی را مشمول این لایحه ننموده‌اند این جانبان کارمندان غیر رسمی شرکتهای وابسته بوزارت صنایع و معادن‌تقاضا داریم مقرر فرمایند سابقه مربوط به تلاش ما برای تثبیت وضع‌استخدامی خود که در دوائر نخست‌وزیری موجود است مراجعه و ملاحظه فرمایند در مدت دوازده (۱۲) سال اخیر چقدر کوشش بعمل آمده که عمل تبدیل وضع کارمندان غیر رسمی برسمی انجام شود دراثر کوشش و تقاضاهای مکرر در دولت اسبق لایحه تبدیل وضع تهیه ودر مجلس شورایملی هم بتصویب رسید بموجب لایحه مزبور کارمندان کلیه دستگاههای دولتی اعم ازوزارتخانه‌هاوبنگاهها وشرکتهای دولتی و شهرداریها مشمول تبدیل وضع میشدند لیکن آن لایحه مسکوت ماند تا اینکه در دولت آنجناب برای اینکه وضع استخدامی‌کلیه کارمندان رسمی و غیر رسمی بصورت یکنواخت و بطرز بهتری درآید مقرر شد لایحه جامعتری تهیه شود تا بطور کلی‌رفع تبعیض از همه کارمندان بعمل آمده و وضع زندگی کلیه کارمندان رابر پایه بهتری که با وضع زمان مساعد باشد در آورند اکنون که این لایحه تهیه و تسلیم نخست‌وزیری گردیده است ملاحظه میفرمایند که شرکتهای دولتی را مشمول نفرموده‌اند درحالیکه کارکنان این شرکتهارا در حال [illegible] کارمندان رسمی و غیر رسمی دولت تشکیل داده و در کنار هم مشغول بکار میباشند و این عمل بر خلاف اصل رفع تبعیض بوده که‌اعلیحضرت همایون شاهنشاهی مکرر در این باره تاکید فرموده و میفرمایند .

ما امیدواریم در این هنگام که‌در اثر مجاهدت جنابعالی امکان‌مساعدی بوجود آمده است و نور امید درقلب همه افراد کشور بخصوص کارمندان دولت پدید آمده است در این باره‌هم اقدامی فرمایند تا این روح یاس از کالبد همه کارمندان بخصوص این- جانبان که هریك دارای ده (۱۰) الی بیست‌و پنج (۲۵) سال سابقه خدمت بوده و دوران‌جوانی‌خود را دردستگاه- های دولتی صرف نموده و هیچ امیدی بآینده و دوران پیری نداریم برطرف شود تا با تلاش بیشتری در راه خدمت بدولت و کشور خود مجاهدت نمائیم.

شرکت سهامی کارخانجات قند ایران - شرکت سهامی ذوب فلزات ایران - شرکت سهامی پنبه و نوغان ایران -شرکت نساجی ایران -شرکت توسعه ماشینهای کشاورزی -شرکت سهامی‌شیمیائی ومواد غذائی-شرکت سهامی مصالح ساختمانی

جدول

کلمات متقاطع شماره ۱۹۷۸

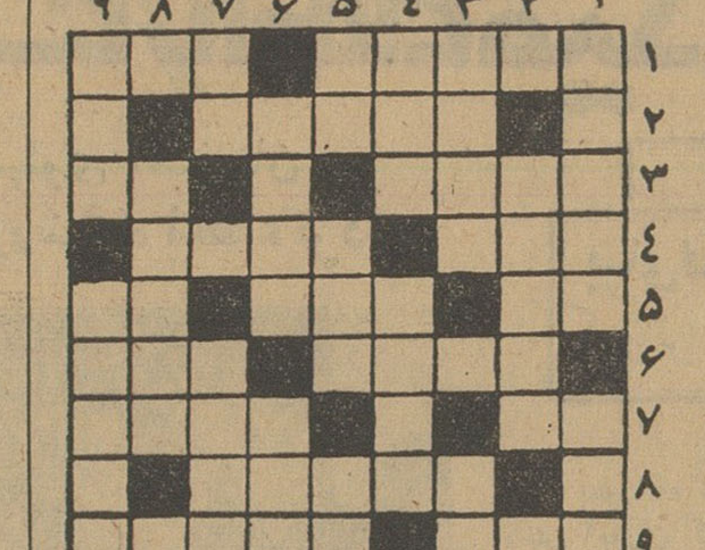

افقی : ۱- آثار نبوغ ازوجناتش آشکار است ! - بزرگترین سرمایه احمق ۲- تخته های بزرك چوب ۳ - یکی دیگرازمظاهر چسبندگی -شمسی وقمری آن مربوط به اعراب است ٤- این هم برای خود کلبه‌ای است -نیزه ٥- سنك گران - چهار ماه وده روز- بسر آن میروند و جان میدهند ٦ - آوای خفته -برسینه آب‌مینشیند ۷-زردش‌برادر شغال است ! - رنگی برای ریش وپشم ۸- ازپارچه‌های معمولی ۹- رمقی درتن‌ندارد- از حشرات .

عمودی :۱- بیش‌از چند روزی از ولادتش نمیگذرد - از دیدنیها ۲- از اقسام نقاشی ۳- موزون‌ترین وعالیترین نوع رقص - این روزها اگر محل داشته باشدعجیب‌مینماید ٤- اغراق ومبالغه -پای بند بدان همان وپریدن آسایش خیال همان ٥- ضمیری است - وسیله‌ای برای سرشوئی وتن شوئی - نغمه زنبور ٦- وسیله‌ای برای خویشتن دیدن- دربعضی قبایل معنی فرمانده هم میدهد ۷- آزاد مردی شهید -در حساب مشترکش هم وجود دارد۸- گوشه‌گیری ۹- مردباید بدان‌پای بند باشد - نوعی زور.

حل جدول شماره ۱۹۷۷

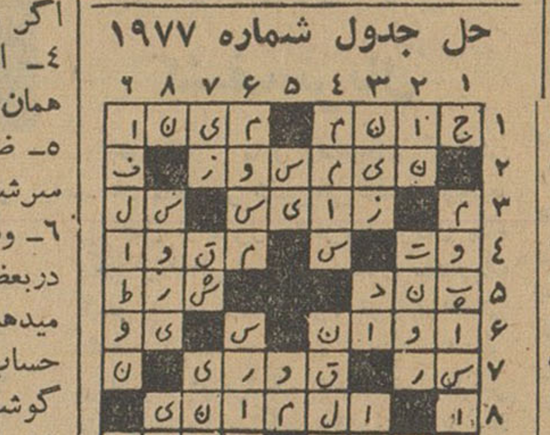

در انجمنهای محلی تهران

دربخش ۷ سیروس: اسفالت خیابانهای ری وسیروس خراب است

انجمن محلی بخش ۷ سیروس با حضور اعضای انجمن و معتمدین‌محل وعده ای ازاهالی مازندران وشهسوار بریاست آقای سید نقی تقوی تشکیل شد .

ابتدانامه های شهرداری وشهربانی وبانك ملی و بانکهای خصوصی و وزارت فرهنگ‌که‌در پیرامون‌اقدامات انجمن رسیده بود قرائت وتصمیمات مقتضی اتخاذ گردید .

در مورد فرمان ملوکانه و نکات مهم آن و برنامه جدید و اختیارات دولت دکتر امینی بخصوص درمورد انجمنهای ولایتی و ایالتی و انجمن های ده وساختمان سیاست و اجتماع و اقتصاد کشور مبتنی بر اصول‌نوین مذاکرات فراوان شد . در این جلسه از دولت درخواست شد که در مرتبه اول مردم استدعا دارند و انتظار که هر چه زودتر برای گرانی ارزاق و بی پولی و بیکاری مردم چاره‌جوئی شود .

آقای حاج تهرانی نامه ای را که بامضای عده ای از اهالی بود تسلیم بانجمن کرد که‌در باره خرابی اسفالت خیابان ری و سیروس و محلات این بخش و خاموشی برق و وجود تیر های چراغ و تلفن در سر راهها و اجتماع جوانان و دانش آموزان و بازی و ولگردی آنها که مانع عبور و مرور و آرامش هستند از مقامات مسئول در خواست رسیدگی و دفع شکایت شد .

در اینموقع که فصل سرما نزدیك است طبق معمول سالیانه برای‌کمك بمستمندان گفتگو و برنامه ای تنظیم شد .

درسرآسیاب دولاب : هشتادهزارنفر کلانتری میخواهند
آب تلفن درمانگاه رختشویخانه

انجمن محلی عطران شرق با حضور آقایان حاج لطیفی .ریاحی فارس نژاد -عزت‌اله مقتدر- عیسی محمد حسینی- بیگدلی -حامی - اسدی-حاج‌سیدمیرزا سیداسماعیلی تشکیل گردید ابتدا وسیله آقای محمد حسینی نامه‌ای از ساکنین خیابان ارامنه تسلیم انجمن گردید و آقای مقتدر منشی انجمن آنرا قرائت نمود این نامه راجع به‌نبودن تلفن بود .

تقاضا داشتند که‌شرکت‌تلفن‌نسبت به نصب یکدستگاه تلفن عمومی در خیابان مزبور اقدام نماید در این موقع آقای بقائی در جلسه حضور یافت.

اعضاء انجمن از همکاری ایشان تشکر نمودندراجع‌باینکه کلانتری های ۷ و۱٤ آنطوری که بایدبعلت کمی مامور نمیتوانند بانتظامات آسیاب دولاب تا خیابان ارامنه را برسندصحبتهائی‌شدویکی ازآقایان اعضاء چند نامه که توسط اهالی بایشان رسیده بود به انجمن تسلیم داشتند .

آقای ریاحی راجع به اسفالت خیابان‌ارامنه و کوچه‌مدنی اظهاراتی کردند و تصمیمات لازم اتخاذشد.

آقای حاج لطیفی پیشنهاد نمود که در سر آسیاب دولاب رختشوی خانه ای تاسیس شود راجع‌به عدم توجه سازمان آب تهران در مورد لوله کشی این حدود توسط آقایان اعضاء انجمن صحبتهائی شد و از دستگاه سازمان آب تهران تقاضا شد که باین‌امر حیاتی‌توجه بیشتری بنمایند .

آقای عیسی محمد حسینی اظهار داشت که ساکنین خیابان شیبا و ارامنه برای ایاب و ذهاب خود تا ایستگاه اتوبوس که قریب یك کیلومتر مسافت آن میباشد چند دستگاه اتوبوس بخواهند در مورد ایجاد پارك و جایگاه تفریح وبازی کودکان آقای زاهدی اظهار داشت که چون در این محل زمین های موقوفه زیاد بوده وبدون استفاده وبایر افتاده‌است وباعث عدم‌بهداشت و خرابی محل است از شهرداری تهران واداره اوقاف خواسته شود که د رایجاد پارك مزبور مانند سایر محلها اقدام فرمایند . آقای ریاحی راجع به خرابی میدان سرآسیاب دولاب مدارکی ارائه نمود و اظهار داشت که در کرسی آزاد انجمن های محلی روزنامه اطلاعات آقای‌نفیسی گفتندکه پرونده مربوط به‌شورایرای اقدام فرستاده شده است .

انجمن خانه و مدرسه دبستان عاصمی

بعداز ظهر پنجشنبه نهم آذرماه جاری بنا بدعوت آقای محمد باقری لنکرانی مدیر دبستان عاصمی باحضور عده‌کثیری ازاولیاء محصلین ومعتمدین محل وآقای‌حاج‌محمد عاصمی، موسس دبستان وآقای ذوقی اعضای انجمن دبستان عاصمی بشرح زیر :

آقای محمدهادی جواهری رئیس- آقای عزت‌الله جهانگیری نایب‌رئیس- آقای محمد شاملو خزانه‌دار - آقای حاج قدرت‌الله عبدالخالقی منشی - آقای سرگرد دکترحسین صاحب‌پزشك وآقایان سیدحسین شاورانی وحسین خسروی عضو انجمن و آقایان حاج عبدالله صادق تهرانی وحاج حسین اکبری بسمت معتمدین محل انتخاب گردیدند .

آقای حاج حسین اکبری از این لحاظ‌که تعداد محصلین دبستان‌بیش از ظرفیت کلاسها بود عهده‌دار شد یکدستگاه ساختمان خودرا برای‌مدت یکسال بدون دریافت مال‌الاجاره در اختیار دبستان عاصمی بگذارد و همچنین دو دستگاه بخاری بدبستان اهدا نمود .

آقای دکتر حسین صاحب حاضر شد محصلین بی‌بضاعت مدرسه را با معرفی مدیردبستان مجانا ویزیت‌کرده وماهی یکبار از کلیه دانش‌آموزان معاینه پزشکی بعمل آورده وتسهیلات لازم را برای معالجه بیماران فراهم آورد .

چند خبر جالب و خواندنی

-بمن نگاه کن ... باتو هستم ای دختر... بمن نگاه کن ...

هفته گذشته در ایتالیا عجیب ترین واقعه اتفاق افتاد ، جراحان یکدختر ۱۹ساله را بی آنکه بیهوش کنند آپاندیست اورا عمل کردند... این عمل عجیب وحیرت انگیز ٤٥ دقیقه طول کشید ، دراینمدت دختر ۱۹ساله قصه‌های بامزه تعریف میکرد، می‌گفت ومیخندید ...

یکی از هیپنوتیزم کنندگان‌معروف عصر حاضر اورا تحت تاثیر نگاه خود قرار داده بود و مرتبامی‌گفت :

-بمن نگاه کن ... باتو هستم ای دختر ... تو درد احساس نمی‌کنی . از این عمل جراحی عجیب فیلمبرداری کردند . عده زیادی عکس برداشتند و تلویزیون جریان آنرا پخش کرد ..

-*اورل فلین زنده شده‌است ... اوه ، نه تعجب نکنید ، پسر اورل‌فلین که‌از لحاظ هیکل ، قیافه و اخلاق ورفتار کاملا شبیه اورل فیلین می‌باشد شروع ببازی در فیلمها کرده و اینك اوبعنوان «اورل فلین شماره دو»معروف شده‌است .

*دهقان فداکار ایرانی در هوای سرد از کنار کوه رد می‌شد ،دید کوه ریزش کرده و راه قطار رامسدود کرده‌است ، احساس خطر کردفهمید که چند دقیقه بعد قطار ازخط خارج شده و صدها نفر بطرز فجیعی خواهند مرد آنوقت ..اینهفته بعضی از مجلات معروف خارجی تصویری از این دهقان قهرمان روی جلد چاپ کرده بودند ..

*برادران امیدوار هم اکنون در جنگلهای وحشی و دست نخورده آفریقا سرگردان هستند . عبداله امیدوار نوشته است در یکی‌از قبایل وحشی مارابدرختی بستند ، آتش‌روشن کردند وبعد خواستند گوشت تن مارا بخورند و...

*درشیراز پیرزنی پیدا شده‌است که بیرحمانه آدم می‌کشد ، اینزن در ازای آدمکشی پول هنگفتی دریافت میکند ...

فرح خواننده رادیو ورانیـبخش خواننده معروف اینهفته اعلام کرده‌اند که‌در فستیوال آواز شرکت جسته وبا تمام قدرت هنر خود راانشان خواهند داد .

*جن وپری راشما می‌شناسید ؟نه، افسانه های زیادی درباره جن و پری شنیده‌اید ، ولی بی‌شك بیوگرافی جن و پری رانخوانده‌اید ، شما نمی دانید که یك شاهزاده بایك پری ازدواج کرد، ویا نمیدانید که یك دانشمند بوسیله یك جن موفق شد کشف مهمی کند... ویا اصلا اطلاع ندارید که جن چی میخورد و یا پری چی‌میاشامد؟

*گردسفید بلای بزرگی شده‌است. اینهفته سرو صدای زیادی درمورد فرزندان شیطان ، یعنی‌آنهائی که‌اسیر وبرده هروئین میشوند برپا شده ... وبی‌شك شما نمیدانید که آنها چطور معتاد میشوند و چطور باید آنها را نجات‌داد.

*در ایران یك آلفردهیچکاك‌وطنی پیداشده است که یك‌فانتزی بامزه تقدیم میکند ودر مقدمه آن با آب وتاب مینویسد : پایان داستان را بهیچکس تعریف نکنید والا..

بدنیست شماهم اثر این آلفردهیچکاك وطنی را بخوانید و لذت ببرید ..اما آلفردهیچکاك معروف آمریکائی این هفته جالب ترین داستان دلهره آور خودرا برای شما تقدیم مینماید ...و همچنین دنباله داستان «امشب دختری میمیرد» راخواهید خواند . راستی بالاخره ماجرای عجیب و حیرت آور این دختر وپسر چی خواهد بود ،آنها در اتوبوس نشسته‌اند ، در جستجوی همدیگر هستند در حالیکه همدیگررا نمی‌شناسند ....

*خورشید یکداستان تحت عنوان «روزهای سیاه» نوشته و یکداستان بسیار لطیف نیز باسم «جای پای‌زنی روی ماسه‌ها» در اطلاعات هفتگی چاپ شده‌است .

*این جمعه مجله اطلاعات هفتگی زیباتر ،متنوع‌تر وخواندنی‌تراز همیشه.

*لابدشماهم مثل همه تصدیق می کنید که مجله اطلاعات هفتگی مجله خانواده‌ها ، در حال حاضر تنها مجله بی‌رقیب خاورمیانه است .

واینراهم فراموش نفرمائید که جایزه اتومبیل هفتگی فقط اختصاص به سری «ج» دارد... مجلات خودرا حفظ کنید ... اما بنظر ما جایزه بهیچوجه مهم [illegible] بلکه مطالب‌مجله مهم‌است و خو[illegible] ا جلب میکند.. وما اطمینان داریم [illegible] ین هفته نیز مثل هفته‌های گذشته مجله اطلاعات هفتگی درسراسر ایران دست بدست خواهد گشت .. وعده ماوشما روز جمعه ..

تاریخ ۱۱ر۹ر۱۳٤۰

آگهی مزایده فروش لوازم‌یدکی ماشینهای متحرك ساختمانی نو

شرکت سهامی تصفیه نفت‌ایران چندقلم‌لوازم یدکی ماشینهای متحرك ساختمانی نونامبرده ذیل رابااوضع موجود ودر محل کنونی (محوطه انبار اجناس مازاد شرکت در آبادان)ازطریق مزایده بفروش میرساند .

1. Le Tourneau Scraper — model G6, LP, F & FP
2. Orton Mobile Crane — model 8UG
3. Hoyster Fork Lift — model VT75

۱- لوترنواسکریر
۲- اورتون موبیل کرین(جرثقیل)
۳- هویسترفورك‌لیفت

شرکت کنندگان باید مبلغ پنجاه هزار ریال نقد بعنوان سپرده بصندوق شرکت در آبادان بپردازند .

پیشنهادات حداکثر تاساعت ۱۲ ظهرروز چهارشنبه ۱۳ دیماه ۱۳٤۰ پذیرفته خواهند شد.

برك پیشنهاد مزایده و صورت لوازم یدکی مزبور در دفتر اداره پیمانکاری شرکت تصفیه نفت ایران موجود بوده ودر صورت تقاضا ارسال خواهد گردید.

آ-۲۹٦٥٤
۱-۳

پارکر راانتخاب کنید

هدیه‌ایکه قطعاً موردپسند واقع خواهد شد

قلمهای خودکار تی‌بال پارکر

وقتی شخص مورد علاقهٔ شما درمیابد که برای او یك‌قلم خودکارمشهور پارکر بعنوان هدیه انتخاب کرده اید لحظهٔ بسیار مسرت‌بخشی است. هرقلم پارکری گیرهٔ مشخص تیری‌شکلی‌راکه درسرتاسر دنیا نشانهٔ مرغوبترین نوع بشمار میرود برسینه دارد. داخل هرخودکار تی بال پارکر نیز فشنك جوهر بزرگی‌قرار دارد که پنج برابر یك خودکار معمولی کار میکند. به هر مناسبتی اهدای یك خودکار تی بال پارکر چه برای هدیه گیرنده و چه‌برای هدیه دهنده موجب کمال شادی میگردد.

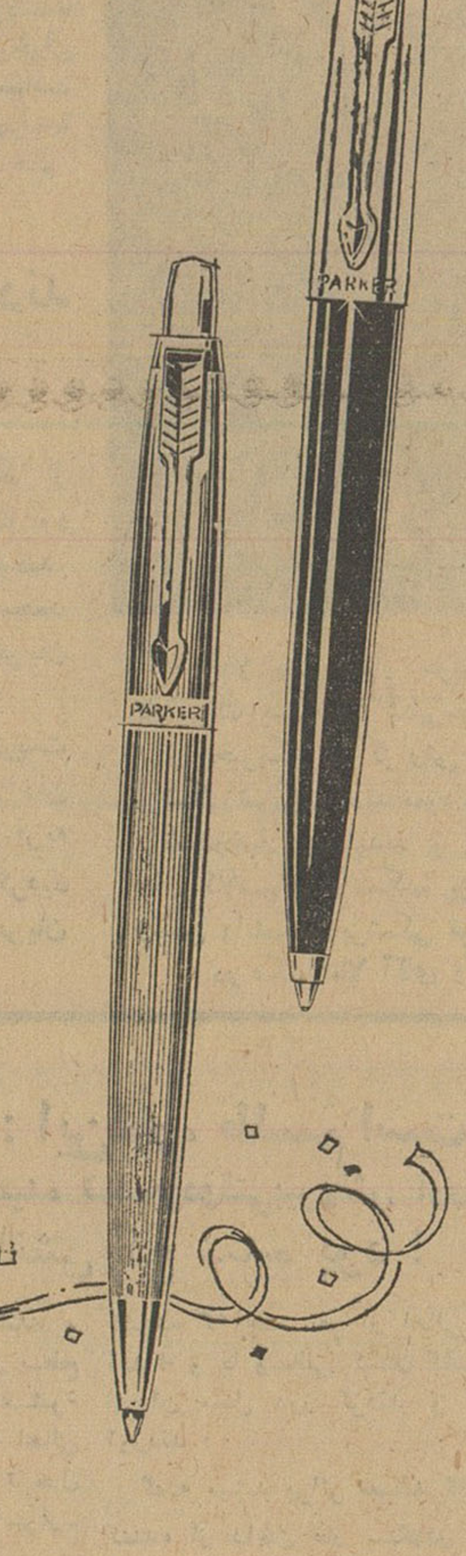

خود نویسهای رومیزی زیبای پارکر

یك‌انتخاب عالی‌برای منزل یااداره. خودنویسهای رومیزی پارکر به اندازه های متنوع، با پایه‌های براق چوبی و فلزی و یا سنك طبیعی صیقلی‌شده موجود است. وسیلهٔ نوشتن خودرا دقیقاً انتخاب کنید : پارکر ٦۱ ، ٥۱ ، ٤٥ ، قلم‌خودنویسهای رومیزی ، یا مدادهای متناسب فنی ۲ و یا قلمهای خودکار راحت در دسترس شما قرار دارد . بمنظور تهیهٔ یك هدیهٔ واقعاً شایان توجه ، قلم خودنویس پارکر رومیزی رابالوازم مخصوص آن سفارش دهید.

PARKER

پارکر، مطلوب‌ترین قلمهای دنیا

از شهرستانها اطلاعات میدهند

نمایندگان اطلاعات در خدمت مردم

مردم شهرستانها بوسیله نمایندگان اطلاعات خواسته‌های خود را شرح میدهند

آبکنار

عده‌ای ازاهالی آبکنار بدفتر نمایندگی اطلاعات آمدند و گفتند برای تاسیس تلفن کاریر و نصب دستگاه تلگراف در آبکنار حاضر شدیم تمام تیرهای مورد لزوم راتهیه کنیم و باینمنظور درختهای باغات خود را قطع کردیم گفتند: باید تعهد کتبی هم در این باره بدهید وتعهد هم دادیم ولی‌تابحال برای تاسیس تلفن کاریر و تلگراف درآبکنار اقدامی نشده ومیترسیم‌تیر هائی را هم که‌باینمنظور تهیه کرده ودرکنار باغات خود ریخته‌ایم دزد ببرد و یا بپوسد!

گالیکش

جمعی از اولیای دانش آموزان و اهالی گالیکش بدفتر نمایندگی اطلاعات آمدند و گفتند: باآنکه دبستان گالیکش بیش از ۲۳۰ نفر دانش آموزدارد هنوز ساختمان این دبستان تکمیل نشده و علاوه بر آن میزو نیمکت بتعداد کافی برای دبستان مزبور تهیه نگردیده است.

در این دبستان فقط ده دستگاه میزو نیمکت وجود دارد و بقیه دانش آموزان مثل‌مکتب خانه‌های قدیم روی زمین می‌نشینند.

الیگودرز

همه روزه عده‌ای ازاهالی الیگودرز به دفتر نمایندگی اطلاعات مراجعه میکنند و میگویندخیابان پهلوی این شهرستان در مسیر راه شوسه ازنا ـ اصفهان قرارگرفته و طبق قرارداد تنظیمی باید از طرف وزارت راه اسفالت شود ولی‌تابحال برای اسفالت آن اقدام نشده است. علاوه برآن شهرداری الیگودرز تمام اقساط تعهدی ازبابت لوله کشی آب این شهرستان را بسازمان برنامه پرداخته و تاکنون برای لوله کشی شهر اقدامی بعمل نیامده است ساختمان بیمارستان الیگودرز نیمه تمام مانده و بیم‌آن‌میرود که درزمستان براثر بارندگی خراب شود. نمیشود برای رفع این احتیاجات اهالی اقدامی کرد؟

گنبدکاوس

عده‌ای از کشاورزان قریه «یورتی با بجق» بدفتر نمایندگی اطلاعات د رگنبد کاوس آمدند وبا اظهار نگرانی خود گفتند: چند ماه پیش بنا بفرمان ملوکانه قرار شد ۳۳۰ هکتار زمینهای املاك سلطنتی طبق برنامه بین زارعین قریهٔ «یورت بابجق» تقسیم شود ولی اخیرا شنیده میشود که این اراضی از طرف ادارهٔ املاك گرگان و دشت‌بافراد دیگری واگذار شده است.

کشاورزان مزبور میگفتند: امیدواریم هرچه زودتر باینموضوع‌رسیدگی شود.

در بازدید از پرورشگاه‌خیریه فرح پهلوی اصفهان

حاکم‌شارجه‌دوهزارتومان‌برای کمك‌بپرورشگاه اعطاءکردند

قبلا اطلاع داده شدکه حضرت شیخ‌صقربن السلطان القاسمی حاکم شیخ‌نشین شارجه پس از بازدید آثار تاریخی شیراز عازم اصفهان شدند. خبرنگار ما در اصفهان گزارش میدهد شیخ شارجه پس از ورود باصفهان در هتل اصفهان اقامت کردند و در آنجا آقای سراج حجازی استاندار با ایشان ملاقات نمود. حاکم شارجه وهمراهان پس از آن از پرورشگاه خیریهٔ فرح پهلوی بازدید کردند و در این بازدیدابتدا سرپرست‌پرورشگاه وشیر خوارگاه خیر مقدم گفت‌و پس‌از بازدید قسمتهای مختلف‌این موسسه حضرت شیخ‌صقر بن السلطان القاسمی مبلغ بیست هزار ریال به پرورشگاه خیریه فرح اعطاء کردند و سپس ببازدید کارخانه قند اصفهان رفتند. درعکس بالا حاکم شارجه و همراهان در پرورشگاه خیریهٔ فرح پهلوی هنگامیکه خانم انصاری سرپرست پرورشگاه و شیرخوارگاه خیر مقدم میگوید دیده میشوند.

چند خبر ازبندر پهلوی

◆ چون رفع بحران مالی شهرداری و شروع اصلاحات عمرانی جزباازدیاد درآمد مقدور نیست چند روز قبل آقای مرتضوی شهردار بندر پهلوی دفتر کار خودرا به‌پاسگاه‌وصول‌عوارض‌شهرداری انتقال داد تاضمن رسیدگی بامور شهرداری در وصول عوارض هم‌شخصا نظارت نماید. اهالی از فعالیت آقای شهردار اظهار خشنودی میکنند.

◆ چند روز قبل آقای بیات رئیس فرهنگ بندر پهلوی طی‌مصاحبه کوتاهی پیرامون وضع فرهنگیان بخشهای‌تابعه این شهرستان اظهار داشت: دراین مناطق باوجود کمی بودجه، معلمین در نهایت فعالیت مشغول انجام وظیفه هستند ومن شخصابااین‌محل‌هاسرکشی میکنم. خوشبختانه کلاسهای مبارزه با بیسوادی نیز د رتمام دهات تشکیل شده‌است و عده‌ای مشغول تحصیل میباشند.

◆ اخیرا وضع داروخانه های بندر پهلوی از لحاظ کشیك شبانه‌نامنظم شده و چنانچه بیماری از ساعت ۹شب ببعد احتیاج فوری بدارو داشته باشد حتی یك داروخانه هم باز نیست. اهالی تقاضا دارند مسئولین امور بکار داروخانه هائی که کشیك شب دارند نظارت بیشتری نمایند.

◆ اخیرا بر اثر مساعی رئیس فرهنگ بندر پهلوی پیشرفتهای قابل توجهی درامورفرهنگی این شهر صورت گرفته است کلیه فرهنگیان و قاطبه مراجعه کنندگان بفرهنگ از حسن توجه ایشان اظهار خشنودی میکنند.

بپای‌قلب کبوتر نزدیك بود قلبش از کار بیافتد!؟

بطوریکه خبرنگار ما در تبریز گزارش میدهد پریروز عده‌ای از دانش آموزان کلاس چهارم طبیعی دبیرستان رضاشاه کبیر تبریز برای تشریح قلب کبوتری در آزمایشگاه دبیرستان‌اجتماع کردند ولی لحظه‌ای بعد یکی از دانش آموزان بنام منوچهر وثوقی که درنزدیکی شیشه محتوی داروی بیهوشی «اتر» قرار داشت براثر استنشاق «اتر» بیهوش شد ودر گوشه‌ای افتاد دانش آموزان بلافاصله بکمك دبیر مربوطه دوست همکلاس خود را از آزمایشگاه خارج کردند و پس‌از یکساعت فعالیت وتلاش او رابهوش آوردند.

تبریز

کشف تریاك

خبرنگار مادر رفسنجان گزارش میدهد مامورین شهربانی رفسنجان‌چند روز قبل از منزل غلامرضا یزدان پناه یکی از اهالی این شهرستان مقداریك کیلو و چهارصد گرم تریاك افغانی کشف کردند صاحبان تریاك سه نفر بودند که دونفرشان بنام اصغر و اکبر یزدان پناه دستگیر گردیدند تریاك های مکشوفه‌ضبط شد وبادونفردستگیر شدگان بمقامات مربوطه تحویل

غارتگر دل و پول!؟

تازگیها زن جوان و زیبائی در رضائیه‌پیداشده است‌که نازمیفروشد و پول میبخرد! و بطرز مخصوصی دل و پول مردم را بکجا میبرد؟ این زن عشوه گر ابتدا با ناز و کرشمه بعنوان درد دل!؟ خود را باشخاص نزدیك میکند وبطرز ماهرانه ای بایك رفتار غیر منتظره در صدد تحریك افراد بر میآید و بعد..

در آن بحران للت و هوس بکار اساسی خود که جیب بری است می پردازد وهرکس که دردام وی میافتد یکوقت متوجه میشود که دل و پول خود را یکجا از دست داده است! جالب این است که این بت عیار هر لحظه بشکلی و هر روز بلباسی درمی آیدو خیلی «مرد» میخواهد که‌از دام این دختر صالحه!؟ نته حوا خودرا برهاند!

وزیر بهداری در آزمایشگاه‌دانشکده پزشکی تبریز

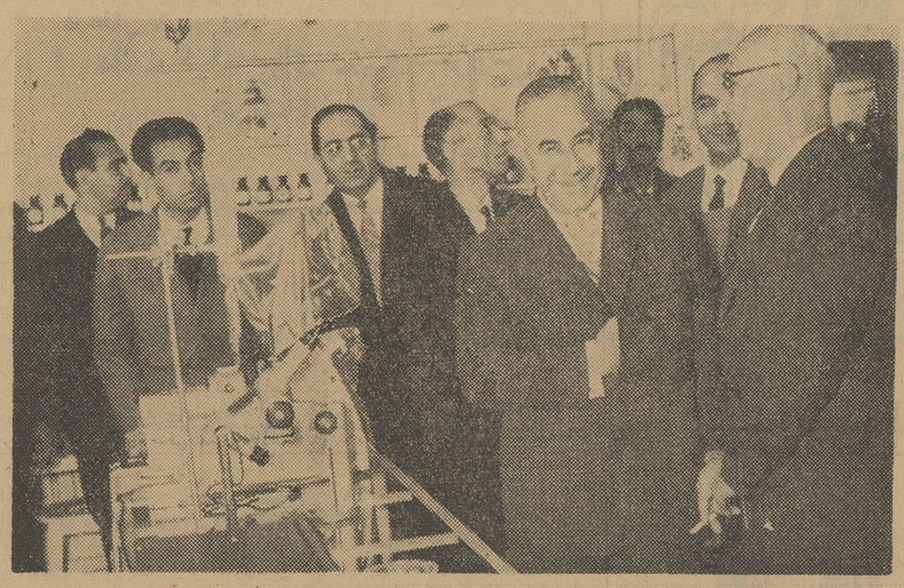

قبلا باستحضار خوانندگان عزیز رسید که آقای دکتر ریاحی وزیر بهداری برای بازدید از تاسیسات بهداشتی شهرستان تبریز از طریق‌مرند بااتومبیل وارد تبریز شد.

خبرنگار ما گزارش میدهد آقای وزیربهداری علاوه بربازدید تاسیسات بهداشتی از دانشکده پزشکی تبریز بازدید نمود ودر این بازدیدنمایندگان دانشجویان احتیاجات دانشکده پزشکی ودانشجویان راباستحضار رسانیدند و آقای دکتر ریاحی وعدهٔ همه‌گونه مساعدت به‌آنان دادسپس کلیه آزمایشگاه ها وکلاسهای دانشکدهٔ پزشکی مورد بازدید قرار گرفت ودر هر قسمت از طرف آقای‌دکترجهانشاهی رئیس دانشکدهٔ پزشکی توضیحات لازم داده شد.

در عکس بالا آقای دکتر ریاحی وزیر بهداری درآزمایشگاه دانشکدهٔ پزشکی دیده میشود.

مقدور نیست

از اداره کل اطلاعات وروابط عمومی وزارت پست و تلگراف درباره تاسیس پست و تلگراف در گالیکش‌مینویسد: چون در مینوشت که فاصله اش با گالیکش بسیار نزدیك است کلیه وسائل مخابراتی و ارتباطی موجوداست و از طرفی جمعیت قریه گالیکش‌خیلی کم و در حدود دویست نفر میباشد تاسیس دفتر پست و تلگراف در آنجا ضروری نیست و اصولا مقدور هم نخواهد بود.

ثروتمند کوررا شبانه ازخانه‌اش‌ربودند

بعداز یکشبانه روز جنازه مرد ثروتمند پیداشد

خبرنگار ما در قوچان گزارش میدهد چندروز قبل محمد یکی از ثروتمندان قریهٔ «زیندانلو» ازتوابع قوچان را که‌از هردو چشم نابینا بود ومطالبات زیادی از اهالی قریه‌داشت بطرزمرموزی‌شبانه‌ازخانه‌اش‌ربودند.

بعد از یکشبانه روز جستجو سرانجام جنازه محمد درکناردره‌ای درنزدیکی قریه پیدا شد و جریان بدادسرای قوچان اعلام گردید.

بازپرس و پزشك قانونی ازقوچان بمحل‌عزیمت کردند و بعد از انجام تشریفات قانونی اجازه دفن جنازه را صادر نمودند طی تحقیقاتی که بعمل آمد یکنفر ازاهالی قریه بنام شاه حسین مظنون شناخته شد و قرار بازداشت وی صادر گردید فعلا پرونده تحت رسیدگی است تاچنانچه کسان دیگری در این‌جریان دخالت داشته‌اند دستگیر شوند.

اعجوبهٔ دوچرخه سوار رکورد شکست

سیدمحمد نواب ۱۵۱ ساعت و ۲۰ دقیقه دوچرخه‌سواری کرد

پریروز سید محمد نواب اعجوبه دو چرخه سوار هندی پس از ۱۵۱ ساعت وبیست دقیقه دوچرخه‌سواری ممتد در اهواز رکورد استقامت دو-چرخه سواری‌را که درتهران وآبادان بدست آورده بود شکست و درمیان ابراز احساسات هزاران نفر تماشاچی که در کلوپ واحدی اهواز اجتماع کرده بودند بوسیله آقای مهندس مهدوی استاندار خوزستان با حضور آقای سرهنگ قهرمانی‌رئیس شهربانی اهواز از دوچرخه پیاده شد.

خبرنگارما دراهواز گزارش میدهد «زساعت ٤بعد از ظهر پریروز کثرت جمعیت در خیابانهای سی متری و پهلوی اهواز اطراف محل رکوردگیری سید محمد نواب بحدی بود که عبور و مرور وسائل نقلیه در این خیابانها بدستور شهربانی ممنوع شد پس از آنکه استاندار خوزستان اعجوبه دوچرخه سوار رابااافتخار ازدوچرخه پائین آورد سید محمد نواب در یك اتومبیل روباز قرار گرفت‌و درحالیکه نمایندگان اطلاعات در اهواز و آبادان در طرفین وی نشسته بودند بطرف بیمارستان جندی‌شاهپور حرکت داده شد. شهر اهواز بصورت تعطیل عمومی درآمده بودو هزاران نفر تماشاچی در مسیر راه برای قهرمان استقامت دردو چرخه سواری ابراز احساسات میکردند و بپایش گل و نقل و نبات میریختند.

در بیمارستان سید محمد نواب در یك اطاق غرق در گل باستراحت پرداخت و تایکشبانه روز در آنجا استراحت کرد. وی هفت شبانه روز تمام«۱۵۱ساعت»بطور مداوم‌دوچرخه سواری کرد و بیست دقیقه هم‌علاوه بر ۱۵۱ ساعت بدو چرخه سواری ادامه داد. از این بیست دقیقه دو چرخه سواری اضافی، ده‌دقیقه بافتخار شاهنشاه، پنجدقیقه بافتخار استاندار خوزستان و پنجدقیقه‌هم بافتخار رئیس‌شهربانی اهوازدوچرخه سواری کرد.

از طرف باشگاههای ورزشی اهواز بافتخار اعجوبه دو چرخه سواری ضیافتهائی ترتیب داده شد.

چرا «بله» گفتی...؟

هنوز در دهات حوزه تنکابن مرسوم استکه عروسی دونو جوان لااقل دوسال بعد از مراسم عقد ازدواج صورت گیرد تا دراینمدت جهیزیهٔ عروس فراهم شود وداماد هم زندگانی مستقلی برای خود ترتیب دهد.

بنابرهمین رسم دیرین بود که سه سال قبل«رمضان» یکی از جوانان قریهٔ «درجان»شهسوار با دوشیزه «عمه‌گل» دختر مورد نظر خود ازدواج کرد. مراسم عقدکنان صورت گرفت و قرار شد عروسی آنها دوسه سال بعد انجام گیرد.

تنها امید رمضان، عمه گل بود. همیشه باو فکر میکرد و همه خوشیهای زندگی رابرای او میخواست. آرزو داشت هرچه زودتر وسائل زندگی را فراهم کندو عروس بخت خود رابخانه آورد ولی...

بله، رمضان راجز این امید که عمه‌گل بخانه‌اش بیاید و تاریکی یاس وناامیدی راکه برزندگیش سایه افکنده بود روشن سازد، امید دیگری نبود، اما عمه گل.... او درسرخود سودای دگرداشت. از ازدواج بارمضان‌ناراضی بود ولی شرم و حیا مانع ابراز این نارضائی میشد. دخترك نادان شرم و حیا رابهانه کرده و در مجلس عقد باین‌ازدواج رضایت داده و جوانی را بخود امیدوار کرده بود ولی حالا که میبایستی قدم بزندگی زناشوئی گذارد بعذر شرم وحیاء دل هوسباز خود رابگروگان سودای جوانی دلخواه‌میخواست بالاخره هم بعنوان کلفتی از دهکده «درجان» بیرون رفت‌و درخانه یکی از اهالی قریه «پل‌سرا» بکلفتی استخدام شد. در آنجا دل بمهر جوانی بنام عباس محسن‌نژاد بست‌وبی‌آنکه فکر کند بارمضان پیوند ازدواج بسته و او را بخود امیدوار کرده و بعقد ازدواج او درآمده است بشناسنامه خواهر جوانمرگش که او هم بنام «عمه گل» نامیده میشد با عباس ازدواج کرد.

چندروز پیش، رمضان که بایکدنیا امیدو آرزو وسائل عروسی را فراهم کرده بود و میخواست عروس‌بخت خود رابخانه آورد شنید نامزدش باآنکه حلقه ازدواج او را در دست داشته بعقد ازدواج دیگری درآمده است!

دوباره سایهٔ یاس زندگیش را سیاه کرد. جز اینکه جریان را بدادسرای شهسوار اطلاع بدهد کاری از دستش بر نمی‌آمد وهمینکار را هم کرد ولی کسی نبودبه‌عمه گل بگوید:

دخترك نادان! توکه دلی هوسباز و سری سودائی داشتی چرا جوانی را بخود امیدوار کردی و چرا بالو بیوند ازدواج بستی؟ تو نمیدانستی که با گفتن «بله» در مجلس عقد، مسئولیت یکعمر زندگی مشترك با «رمضان»رابعهده میگیری و «بله» گفتی؟ واقعا نمیدانستی..؟

شبها مرده‌ها مراکتك میزنند ومیخواهند بکشند!؟

آقا! دستم بدامنت، دعاکن تا مرحوم جد بزرگوارت دست از سرم بردارد

مردی مراسیمه بیکی از پیشنمازهای گرگان مراجعه کردوگفت:

سحرگاه چند روز پیش مردی سراسیمه ورنگ پریده با چشمانی خواب آلود و سرو صورتی نشسته زنگ در منزل آقای حاج سید رضا سید هاشمی یکی از روحانیون شهرستان گرگان را بصدا درآورد و همینکه در باز شد شخص مزبور مضطربانه به آقای سید هاشمی گفت:

ـ آقا! دستم بدامانت، دیشب خواب نما شدم و خواب دیدم که مرده هامرا کتك میزنند و میخواهند بکشند! من میترسم..

صاحبخانه وبرابداخل منزل‌راهنمائی کرد واز وی اصل جریان راسئوال کرد. شخص مزبور که خیلی‌متوحش و نگران بود گفت:

ـ اسمم حسن است واز اهالی بیرجند هستم. در گرگان شغلم مقنی گری است دیروز موقعیکه در منزل میرزا مهدی یکی‌از اهالی گرگان مشغول حفر چاه بودم همینکه چند متر زمین را حفاری کردم ناگهان به اسکلت مرده‌ای که شاید شصت هفتاد سال‌پیش دفن شده بودبرخورد کردم و موضوع رابصاحبخانه اطلاع دادم. میرزا مهدی گفت اسکلت را در جای خود دفن کنم و چاه را چند متر آنطرفتر حفر نمایم. منهم همین کار را کردم ولی عصر موقعیکه بخانه رفتم پس از صرف شام خوابیدم در خواب دیدم که دو نفر سید بطرف من آمدند و با عصبانیت گفتند:

ـ حسن! چرا اسکلت جنازه جد مارا از قبر بیرون آوردی وچرا وقتی دوباره دفن کردی قرآن نخواندی؟ آنوقت آندو نفر سید شروع بکتك زدن من کردند و هرچه التماس کردم که مرا کتك نزنند آنها بدتر لجبازی کردند!

حسن مقنی میگفت:

ـ بالاخره دونفر سید مزبور بعد از آنکه خسته شدند مرا رها کردند و یکی از آنها که بزرگتر بود گفت:

ـ فردا صبح برو پیش پسرم حاجی سید رضا سید هاشمی و بگوکه برای آسایش روح جد ما قرآن بخواند و دعا کند.

حسن با التماس به آقای سید ـ هاشمی گفت:

ـ آقا! دستم بدامنت. ترا بخدا برای آسایش روح جد بزرگوارت‌کمی قرآن بخوان و دعا کن. دعا کن تا مرده‌هایت دست از سر من بردارند و در خواب مرا کتك نزنند. من امروز صبح از شدت درد کتك مرده های شما از خواب پریدم و از ترس آنکه مبادا شبهای بعد هم بسراغم بیایند بسراغ شما آمدم تا مرا ازاین کابوس نجات دهید. آقای حاجی‌سید رضا سید هاشمی که یکی از پیشنماز های گرگان است بحسن وعده داد که قرآن بخواند تااموات شبها ویرا کتك نزنند!؟

تصادف‌کردوواژگون شد

خبر نگار مادر زاویه زرند گزارش میدهدعصرجند روزقبل اتومبیل‌جیپ شماره ۲۸۵۴۸ برانندگی میکائیل برخوئی که‌ازساوه بطرف تهران‌حرکت میکرد درمقابل قهوه خانه زاویه‌زرند با پسر بچه ای بنام علی فرزند جعفر تصادف کرد وواژگون شد در این حادثه پسربچه مزبور مجروح گردید و خوشبختانه بسرنشینان اتومبیل آسیبی نرسید. راننده بوسیله ماموربن ژاندارمری دستگیر گردید و با پرونده بدادگاه ساوه اعزام شد.

قاچاق بیصاحب

چندروز قبل ده صندوق چاق‌قاچاق بی‌صاحب در کوه «هیزی» واقع در نزدیکی‌بخش «سیرهك»از توابع‌میناب و یك قبضه اسلحه ٦تیر بلژیکی با ٤٩ فشنگ و ٨٠ ترم تریاك متعلق به هاشم و محمد طاهری ساکن بخش سیرهك کشف شد. ضمنا ماموربن ژاندارمری ۱۸۱ بسته چای قاچاق از ناخدا عبد الرب یکی از اهالی قریه بریزك میناب کشف کردند و پس از تنظیم صورتمجلس بمقامات مربوطه تحویل دادند.

غاراسرارآمیزیکه نزدیك باسمنج کشف‌شده‌است..

مردم‌میگویند: این‌غار، طلسم است!؟

یکنفرکه‌بداخل غارکشیده شده‌بودوقتی‌بیرونش آوردند بینی ودهانش کج شده بود!

در شماره دیروز اطلاع داده شد که در فاصله دو کیلو متری قریه «اسکندر» ا زتوابع باسمنج غاراسرار آمیزی کشف شده است که از آن گاز های خفه کننده‌متصاعد میشود و قدرت جاذبه ا ی‌دارد که هر چیز نتوانسته ایم بداخل این غار اسرار-

خبرنگار ما وضع غار اسرار آمیز را ازاهالی قریه «اسکندر» میپرسد

و هرکس را که در نزدیکی دهانه آن باشد بداخل میکشد...

خبر نگارمادر تبریزگزارش میدهد برای بازدید این غار اسرار آمیز و مشاهده وضع آن و همچنین تحقیق درباره این غار مخوف باتفاق عکاس اطلاعات در تبریز و خبر نگارباسمنج بقریه اسکندر رفتم و با چند نفر از اهالی قریه در این باره صحبت‌کردم تمام اهالی قریه اسکندر اینموضوع راتایید کردند و گفتند این غار اسرار آمیز خاصیت جاذبه ای قوی دارد و تاکنون چندین رأس ازاحشام اهالی که از نزدیکی دهانه غار مزبور می گذشتند بداخل غار کشیده شده و برائر گاز خفه کننده ای که‌از سطح داخل‌ودیوار های‌غار متصاعد میشود خفه گردیده و سقط شده‌اند اهالی میگفتند: ما از ترس خفگی تابحال نتوانسته ایم بداخل این غار اسرار-کشیدم که چند نفر از اهالی بکمك آمدند و با وسائلی کشان کشان مرا از آن محل دور کردند و بهوشم آوردند.

گفته میشد براثر تصاعد گاز خفه کننده از داخل غار سنگهای مجاور دهانه آن پوسیده و فرو ریخته‌است. خبر نگارمااضافه میکندکه اینموضوع را من بچشم خود دیدم و وقتی به بازدید غار رفتم براثر فرو ریختن سنگهای دهانه غار، دهانه آن تقریبا مسدود شده بود.

اهالی میگفتند: چندی قبل یکی ازاهالی قریه‌اسکندر بنام میرزاعلی اصغر حکیم برای‌آنکه‌از اسرار داخل غار سر دربیاورد بهر ترتیب بود خود را بداخل غار رسانید ولی‌وقتی درحال بیهوشی اورا بیرون کشیدند دماغ و دهانش کج شده بود! بهمین جهت اهالی معتقدند که این غار طلسم شده است ولی بنظر میرسد که در انتهای غار مزبور معدنی وجود داشته باشد که از آن گاز های‌سمی متصاعد میشود.

انتصابات در شهرستانها

طالقان ـ آقای گروهیان محیط، رئیس پاسگاه ژاندارمری
چابکسر ـ آقای ذاکری، کفیل شهرداری
سراوان ـ آقای عبدالحمید یاسینی، رئیس دادگاه
خوانسار ـ آقای بیوك شفیع پور، رئیس پست‌و تلگراف
رودبار ـ آقای ستوان گلبانك، فرمانده ژاندارمری ـ آقای دلیلی بخشدار
گرمسار ـ آقای مهندس اقاولی، سرپرست ادارهٔ کشاورزی
آشتیان ـ آقای بهدار معینی، سرپرست بهداری
محلات ـ آقای دکتر طباطبائی، رئیس بهداری

عبور از پنج قاره

جهان

کریستیان ژاك تهیه کننده مشهور فیلمهای فرانسوی که آثار فناناپذیری

اولین پیوند در قلب

یك جراح آمریکائی باتکه‌ئی ازقلب بیمار، نارسائی دریچه او را درمان کرد

دکتر سودا جراح مشهور امریکائی العاده گردید . وی پس از گشودن موفق بانجام یك عمل جراحی خارق- قلب یك بیمار ضایعه دریچه قلب اورا درمان کرد و برای انجام این کار تکه‌ای از دیواره خارجی قلب خودبیماررا بمحل دریچه قلب او پیوند کرد.

این اولین باری است که یك پیوند در نسج قلب انجام میشود . بیمار زن ۵۲ ساله‌ای بود که ضایعه ساختمانی مهمی در قلب خود داشت بدین معنی که دریچه قلب‌وی‌هنگام بسته‌شدن قادر نبود رابطه بین‌دهلیز وبطن را قطع کند و دوسوم خونی که‌وارد بطن میشد از آن‌پس میزد ووارد دهلیز میگردید.

درطی یك عمل جراحی طولانی که‌روی قلب باز انجام شد جراح امریکائی یك تکه‌از دیواره‌خارجی قلب بیماررا قطع کرد و آنرا روی دریچه پیوند کرد تابدین طریق کوچکی آنرا جبران نماید و در هنگام انقباض بطن ارتباط بین دهلیز وبطن کاملا قطع شود. چند ماه بعد از انجام جراحی قلب‌بیمار کار عادی خودرا ادامه میدهد و اثری از ضایعه نارسائی دریچه در آن باقی نمانده است .

فرانس‌سوار

هنرمندان افریقائی

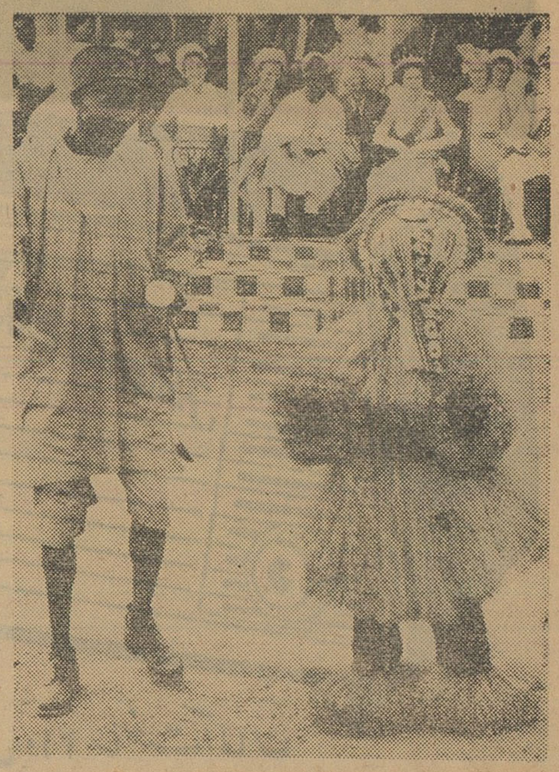

هنرمندان ۶۳ قبیله سیرالئون در برابر ملکه الیزابت انگلستان که مشغول بازدید ازعجایب این سرزمین افریقائی است نمایشاتی ترتیب دادند که دراین عکس صحنه‌ای از آن‌را مشاهده میکنید.

از شما چه پنهان....

*لدی‌دوکریکی از ثروتمندترین زنان انگلیس از قایق زیبای خود عکس برداری کرده است جالب آنکه این‌عکس باندازه خود قایق یعنی ۱۰۰ متر مربع‌است .

«امیل‌سوسون» نقاش مشهور فرانسوی یك تصویر روغنی از میشل سیمون ستاره مشهور سینما کشیده است که‌در سراسر فرانسه ۴۸ فرانك جدید بفروش میرسد .

*فرانك‌سیناترا هنرپیشه مشهور سینما به‌واشنگتن احضارشد علت احضار :

مشاورین کاخ‌سفید از فرانك سیناترا تقاضا کرده‌اند که کمی مراعات دوستی راکه‌بین اوورئیس جمهوری امریکا وجود دارد بکند. اخیرا فرانك سیناترا علنا اعلام نمود من رئیس جمهور رابهمان نام قدیمی «ژوی عزیز» صدا میکنم .

*کریستیان ژاك کارگردان فیلم مارکوپولو تاجر ونیزی اعلام کرد که‌از فیلم برداری فیلم مارکوپولو درشوروی وعربستان سعودی، ایران وچین صرف‌نظر کرده‌است وتمام صحنه‌های فیلم مارکوپولورا درمراکش فیلمبرداری میکند .

کریستیان ژاك کارگردان بزرك جهان سینما :

نبوغ حرف مفتی است

انسان تنها باید درس بگیرد و برتجارب و معلومات خود بیافزاید

مانند «لوکو بورژوآ» یاد مناقشات آژیل - «دوزخ فرشتگان» «کار من» -«سنفونی فانتا ستیك»و غیره را تهیه کرده ضمن مصاحبه‌ایکه با خبرنگار مجله معروف سینه‌موند بعمل آورده است اعتراف کرده است که هر قدر کوشش نموده‌تا نبوغی در خود پیدا کند موفق‌نشده است .

کریستیان ژاك اظهار میدارد که در سن بیست وسه سالگی‌هنگامیکه حرفه سینما رادرپیش گرفت‌بزودی اطمینان حاصل کرد که نبوغ حرف مفتی است و بهمین جهت بدون‌آن که وقت خود را برای کسب نبوغ تلف کند همان راهی را در پیش گرفت که پیش از او استادان‌دیگر هنر سینما در پیش گرفته بودند.

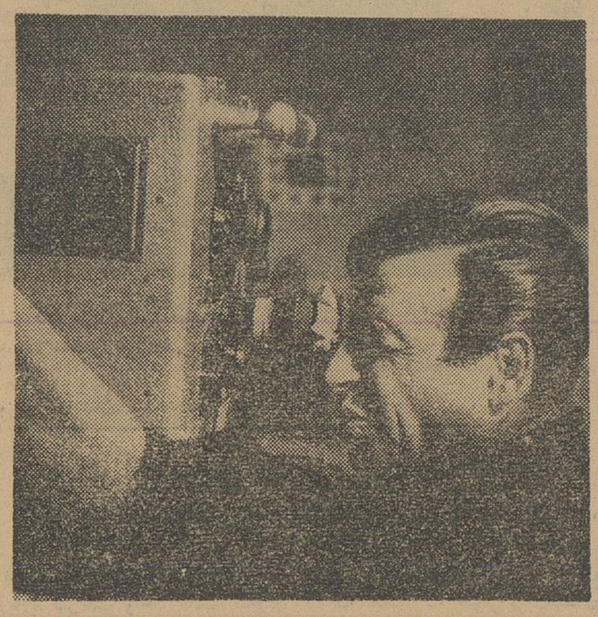

کریستان ژاك: فقط کار و تجربه مهم است

کریستیان ژاك میگوید جوانانیکه باهزاران رویای واهی قدم بعالم سینما میگذارند باید بدانند که حرفه سینما یکی از دشوارترین حرفه‌های عالم است وکسی که وارد این رشته میشود باید بطور وقفه ناپذیر درس بگیرد وبرتجارب و معلومات خود بیافزاید .

کریستیان ژاك از جمله تهیه کنندگان معدودی است که‌توانسته است استعداد خارق العاده کودکان را در روی پرده سینما به بهترین وجه تجلی بخشد . خود او در این مورد عقیده‌ای باور نکردنی دارد .

او میگوید: که‌رهبری کردن کودکان در صحنه‌های مختلف فیلم بمراتب آسان‌تر از هنرپیشگان بزرك سال است زیرا زندگی هنوز نتوانسته است روح سالم وپرصداقت کودکان را فاسد کند .شرط موفقیت در رهبری کودکان این است که از لفظ بازی باکودکان پرهیز کنید آنها را باصراحت تمام باطاعت از دستور کارگردان وادار نمائید.

خود کریستیان ژاك مکرراظهار داشته است که تنها فیلمهای بعد از ۳۰سالگی خود را قبول دارد و آنها را واجد ارزش میداند.

وی در موردعلل‌تهیه فیلم‌توپولی اثر موپاسان نویسنده نامدار فرانسوی اظهار داشت که پس از آزادی فرانسه‌وپیروزی برهیتلریسم علاقه زیادی به تهیه فیلمهائی‌داشت که مقامات ملت فرانسه را دربرابر فاشیسم مجسم کند اما بازار این قماش فیلمها بزودی چنان آشفته شد که او را از آن فکر بازداشت.

معذالك برای آنکه بایك تیردو نشان زده باشد دو اثر موپاسان موسوم به تپلی و مادموازل «فی‌فی» را بصورت ایده واحدی برای فیلم تپلی در آورد تا هم اوضاع سیاسی فرانسه را در سالهای ۱۸۷۰ و ۱۹۴۰ مجسم کرده باشد و هم به آرزوی دیرینه خود رسیده باشد. این فیلم فسادطبقه اشراف فرانسوی را در اواخر قرن نوزدهم ودر مقابل آن صداقت و میهن پرستی مردم عادی‌را در آن واحد نشان میدهد.

سینه موند

مردی در شب

نوشته : ها وارد برون

-۱-

تلفن‌در ساعت چهارو ده‌دقیقه زنك زد . گوشی‌را برداشته‌این‌صدا را شنیدم :

« هالو پوپسی !» - به عکس زنم که روی میزودرقاب چرمی قرار داشت دندان قرچه کردم . او نمی‌بایستی نامی را که دراطاق خواب بمن میگفت برزبان آورد .

بالحن تندی باوگفتم :«دونا اگر صدای ترابشنوند» ــ درحالیکه میخندید گفت : «میدانی اگر کسی صدای مرا میشنید ، ترا باین نام خطاب نمیکردم .»

باصدای بلند فریاد زدم: این سروصدای کذائی چی‌است ودونا با لحن ملایمی گفت : «یکنفر برای درست کردن جاروی‌برقی آمده. امشب شام‌را کجا میخوریم، منزل یابیرون، آیا امشب کاراضافی میکنی ؟ »

-نه کاری‌ندارم میتوانیم باهم شام بخوریم . این‌بار نوبت‌دونا بودکه فریاد کند: کلی‌صدای ترا نمی‌شنوم .من بلند گفتم ،بآن‌مرد بگوجارو برقی‌راازکار بیاندازد و میخواستم بتو بگویم هم‌میتوانیم درمنزل شام‌بخوریم وهم اینکه بسینما برویم .

موافقی ؟موافقم .چه‌ساعتی توبرمیگردی ؟دریك یایك ساعت‌و نیم‌دیگر. هنگامیکه دونا میگفت «خداحافظ» ناگهان صدای جارو- برقی قطع‌شد. این‌دوکلمه‌غیر طبیعی بگوش رسید. امامن درآنموقع توجهی نکردم .

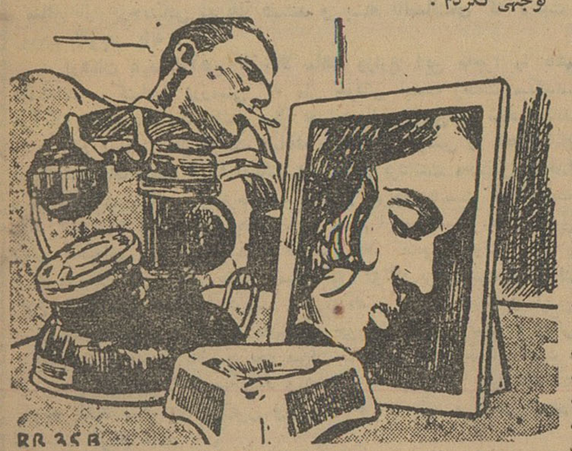

درپشت میزکار خود قرارگرفتم. ما نمایشنامه «انعکاس فریاد های‌او»را ضبط میکردیم. اما خوشبختانه دراطاق کوچك کارم‌آرامش خاصی رااحساس مینمودم. دفتر کارمن دریکی ازساختمانهای هالیوود درگوشه «لاس‌پالماس» قرارداشت .من درآنجا بهتراز محلی که‌رادیو دراختیارم گذاشته بود میتوانستم کارکنم. هیچکس مزاحم من‌نمیشد. درآنجا دیگرستارگان نمی‌آمدند که‌با گفتن اسرار قلبی‌شان وقت مرا بگیرند .

تلفن مجددا زنك‌زد. صدای کلفت مردی شنیده شد :

«هیلسید -۸۶۹۱-۷». بله بفرمائید .میخواستم‌باآقای «کلی‌کن» صحبت کنم. این‌خود من‌هستم بفرمائید .

-آقای کن‌نام‌من «لیندستروم» است من‌در ایستگاه فرعی‌هالیود نگهبان دفتراطاق کلانتر هستم .با عجله گفتم آقای لیندستروم‌حرفتان را بزنید .

صدا بالحنی مخصوص ادامه داد : اینجا اتومبیلی متعلق‌بآقای کن‌است مارك آن شورلت ۵۱ ورنك آن آبی است. روی پلاك آن نوشته شده «دوناکن شماره ۷۷۲۳» خیابان فونتن درلوس‌آنجلس .

روی پیشانی من‌عرق سردی نشست . فورا گفتم این اتومبیل زن‌من است، چه‌اتفاقی روی‌داده است ؟

-آقای «کن» فکرمیکنم خبربدی برای شما داشته باشم ....

صدا درنك‌کرد. فکرمیکنم اتومبیل همسرشما هنگام دورزدن درایستگاه پمپ بنزین بگودال مجاورجاده افتاده باشد .

زودبگوئید چه‌کسی درآن‌بوده ؟آقای کن بنظرم فقط زن‌شما در آن بوده‌است .

درحالیکه بشدت ناراحت شده‌بودم فریاد زدم: نه !احتمازن‌من نیست . پنج‌دقیقه پیش‌بااو صحبت کردم .اودرخانه‌بود. یاکسی‌اتومبیل رادزدیده یاآنکه دونا اورا بدوستانش قرض‌داده. اتومبیل درچه‌وضعی است ؟سکوتی برقرارشد وسپس گفته‌شد: آقای کن‌اتومبیل وراننده سوخته‌اند ، هیچکس حادثه را ندیده فکر میکنم که این حادثه دو ساعت ونیم‌پیش‌روی داده‌باشد .

بقیه‌دارد

چهارمین آزمایش :

زازاگابور با «آقای گلف» ازدواج کرد

زازاگابور وچهارمین‌شوهراو هتل و«ژرژساندرز» هنرپیشه سینما او اینك چهارمین‌شوهر خود راآزمایش میکند.

زازاگابور ستاره مشهور سینمای‌امریکا که‌درمجارستان بدنیا آمده وبا بازی در«مولن روژ» شهرت زیادی بدست آورد چهارمین شوهر خود را به هنرپیشگان هالیود معرفی کرد.

شوهر جدید او« ربرت استرایل» نام دارد.

زازاگابور امروز بمخبرین جراید گفت :

«ربرت‌عالی است او صاحب یك باشگاه ورزشی در پالم بیچ امریکااست که‌بزرگترین مسابقات گلف‌در آنجا صورت میگیرد .

زازاگابور افزود ثروت ربرت استرایل بی حساب است .

زازاگابور که ویلای او در حریق اخیر هالیود کاملا متلاشی شد قبلا همسر این افراد بود :

«برهان بلژ» دیپلمات ترك «کنارد هیتون» صاحب‌چندین

طلای مصنوعی

تحقیقات‌دانشمندان شوروی‌نزدیك است خواب کیمیاگران را تحقق بخشد آنها طلای مصنوعی می‌سازند .

تجسس و تحقیق دانشمندان شوروی برای ساختن طلای مصنوعی که بر اساس کار های دو دانشمند فرانسوی بنام هل برونو و برژیه استوار است در کمال پنهانی و در انستیتوتهیه مصنوعی اجسام سنگین در مسکو ادامه دارد .

آنچه که تاکنون پیرامون موفقیت و چگونگی ساختن طلای مصنوعی توسط دانشمندان شوروی در دست است اینست که آنها رشته های سیم تونگستن را در درجه حرارت بسیار زیاد قرار میدهند .

پس از این عملیات در بین‌تولیدات مختلف‌ذرات‌ریز فلزذیقیمت‌وجوددارد اینك کارشناسان این مسئول را از تحقیقات خود میکنند که آیا طلای مصنوعی بمقدار زیادی تهیه شده و بدین ترتیب بازار های جهان را در دست گیرد ؟ بسیاری از دانشمندان غرب باین سئوال پاسخ منفی میدهند .

آنها معتقدند تولید طلای مصنوعی هنوز در مرحله آزمایش است وانگهی هزینه ساختن طلای مصنوعی و قیمت مواد مصرف شده برای آن بقدری زیاد است که قیمت یك گرم طلای مصنوعی‌زیادتر از قیمت یك گرم‌طلای معمولی است .

بهر حال آنچه مسلم است اینست که دانشمندان شوروی در تهیه طلای مصنوعی موفقیت های زیادی بدست آورده اند اما هنوز معلوم نیست که موارد استعمال طلای مصنوعی چه خواهدبود و هدف دانشمندان‌شوروی از ساختن طلای مصنوعی چست .

سرویس علمی خبرگزاری فرانسه

پا درقی آینده اطلاعات :

گناهکار کیست؟

آخرین اثر : آگاتا کریستی

دادگاه محترم عذر میخواهم که ناگزیر شدم کلمهٔ وقاحت را بکار ببرم .

رئیس‌الاطباء پاسخداد:

- متوجه طرز صحبت خودتان باشید . شما حق‌ندارید در محضر دادگاه از ادب ونزاکت خارج شوید ممکنست اینشخص مختصراطلاعاتی از فن طبابت داشته باشد و خواص بعضی از گیاهان را بداند اما این تجارب را اغلب افراد عادی حتی پیرزنان بادیه‌نشین هم دارند . با این اطلاعات سطحی وناقص هرجوان بی‌تجربه وتازه‌بدوران‌رسیده‌ای‌نمیتواند عنوان محترم و مقدس پزشکی راوسیلهٔ سوءاستفاده قرار دهد وبدون اجازه‌نامهٔ رسمی اختیارجان و مال مردم را بدست بگیرد . فن‌پزشکی تحصیل ومطالعه بخصوص تجربه وتخصص میخواهد و کار هرکسی نیست . اینشخص خودسرانه وبدون هیچگونه مجوزی بکار طبابت‌و پذیرفتن بیماران مشغول شده و همین عملش جرمست .

- بفرمائید استاد کدام سوءاستفاده را کرده‌اند ؟ خانوادهٔ برادرم یك‌کیسه‌محتوی سیصدسکهٔ زرسرخ بایشان تقدیم کرد ولی استاد نپذیرفتند و مخصوصا گفتند از اصرار شما خواهم رنجید . خودم خانهٔ نوسازی باتمام وسائل وباغ بزرك متصل بآن رابنام استاد خریداری و بایشان تقدیم کردم ولی ازپذیرفتن قبالهٔ مالکیت جدا امتناع ورزیدندو این پزشك بزرگوار که اکنون درداگاه حضور دارند فرمودند بهتر است این منزل راکه درکوی بهارستان واقعست به درمانگاه مستمندان اختصاص دهید و من نیازی بمال ومستغل ندارم . آیاشما در سراسر گرگان طبیبی رامیشناسید که ازچنین هدایای مهم و قابل توجهی چشم‌پوشی کند ؟بعداز خروج استاد ابوسهل از اینشهر کدامیك از آقایان همکاران شما یك‌هزارم چنین گذشتی را داشته و درکدام مورد از دریافت حق‌القدم وحق‌العلاج حتی از تنگدست ترین بیماران‌صرفنظر فرموده‌اند ؟

درینوقت شهبانو بالحن اعتراض‌آمیزی خطاب برئیس‌الاطباء گفت:

- وشما عالیجناب که اینهمه تخصص ومطالعات وتجربیات‌پزشکی رابرخ‌دادگاه میکشید باتمام معلومات وتجاربی که ادعا دارید چرا از تشخیص بیماری پسرم عاجزمانده‌اید ؟نه‌تنها شما بلکه تمام همکاران شما نتوانسته‌اند بعداز عیادتهای مکرر وتشکیل جلسات متعددمشاورهٔ طبی چیزی درك بفرمایند . عجیب‌است که شما آقایان باتمام این‌معلومات

ومهارتی که در فن پزشکی ادعا میفرمائید باوجودیکه میدانید مرتکب بزرگترین خبطهای پزشکی شده‌اید تازه چیزی هم طلبکارید و مرد دانشمندی راکه اززنده‌بگورشدن بیمارتان جلوگیری کرده بمحاکمه‌فرا خوانده‌اید تنها باین علت که اجازه‌نامهٔ پزشکی خودرا همراه ندارد. نمیدانم با این اوضاع واحوال تاسف‌آور سرنوشت مردم بیچارهٔ اینشهر ازچه قرار خواهد بود . من بچشم‌خود می‌بینم نورچشمان من باوجودتمام فضائل وکمالات آقایان پانزده‌روز متجاوز است که‌بصورت جسدبیروحی برزمین افتاده وهیچیك از شما جالینوسهای‌عصرنتوانسته‌اید حتی‌مرضش راتشخیص دهید ویالااقل تب جوان بیگناهم راقطع کنید.

تاثر شدیدی به شهبانو دست داده بود . مادربینوا صورتش رامیان کف دستها گرفته بود واشك میریخت بطوریکه سلطان و تمام حضار متالم شده بودند . سلطان بدلداری شهبانو پرداخت و اورا دعوت‌بآرامش نمود. امامادر رنجدیده وناامید همچنان میگریست .

درینوقت سلطان خطاب به‌استاد گفت:

- شما بعداز معاینهٔ امیرزاده چه تشخیص دادید ؟

قبل از اینکه استاد پاسخی بدهدرئیس‌الاطباء باحرارت و هیجان خاصی گفت:

- درحضور شهریار بزرك وخاندان معظم‌سلطنت وعموم حضار محترم چاکر و همکارانم بنمایندگی ازطرف جامعهٔ پزشکان پایتخت تعهد میکنم که اگر اینمرد پرمدعا درمدت یك هفته از عهدهٔ تشخیص بیماری ومداوای امیرزاده برآید همهٔ مابپزشکان‌دستش را بوسیده اورا باستادی خودبپذیریم وسرآمد پزشکان اینعصر بشناسیم . برای جلب توجه شهریار بزرگوار بعرض میرسانم که طی این پانزده روزبرجسته ترین پزشکان این شهرتمام تدابیر پزشکی وتجارب‌خودرابرای‌تشخیص بیماری امیرزاده بکار بردند و ضمن جلسات مشاورهٔ طبی تبادل نظر نمودند واکنون بنده اعتراف میکنم که همهٔ این اقدامات و مشورتها بی‌نتیجه‌بوده زیرا از تعیین نوع این بیماری مرموز ودرمان آن‌عاجز مانده‌ایم ، درمورد معالجهٔ امیرزاده‌نظر چاکر وکلیهٔ پزشکان پایتخت اینست که از خوارزم کمك فوری بخواهیم زیرا جز این چاره‌ای‌نداریم. ولی چنانچه اینمرد نتوانست از عهدهٔ تشخیص بیماری و مداوای‌امیرزاده برآید بلافاصله از گرگان اخراج شود که‌باین تشنجات و اختلافات که‌باعث فتنه وآشوب خواهدگردید خاتمه دهیم.

نوشته : نورالله لارودی

خورشید بی‌غروب

درآئین پزشکی طبیبی که در مداوای بیمار اشتباه کند و این اشتباه بزیان بیمارمنتهی شود وجداناً وشرعاً وعرفاً مستوجب مجازاتست‌چه‌رسد باینکه بیماری درنتیجه خبط و خطای پزشك بگورستان فرستاده شود دراینصورت پزشك معالج حکم آدمکشی راپیدا خواهد کرد و باید بهمان کیفری برسد که دربارهٔیك جانی تبهکار اجراء میشود . مادر اینجا می‌بینیم یك پزشك خطاکار برخلاف حق وعدالت برعلیه طبیبی که قربانی نادانی اوراازمرك حتمی رهانیده اقامهٔ دعوی واعلام جرم کرده و هرچه‌راکه شایستهٔ خود اوبوده به‌نجات‌دهندهٔ بیمار نسبت داده ، چنین وضعی درکجای دنیا میتواند نظیر داشته باشد ؟آیا بااین کیفیت نباید گفت صد رحمت بداوری دیوان‌بلخ؟ هرچند هنوز دربارهٔ این دعوی قضاوتی نشده ولی وقتی موضوع باین‌صراحت ووضوح بردادگاه محترم روشن باشد اساسا تشکیل چنین دادگاهی ضروری نبوده‌است .

رئیس‌الاطباء گفت :

- موضوع نجات احمد شیرازی برادر جناب ابومحمد که اینهمه به‌آن شاخ‌وبرك داده‌اید ومینازید تصادفی بیش‌نبوده . از اینقبیل وقایع درعالم پزشکی بسیار اتفاق افتاده ومیافتد . خیلی از مرده‌شویان هم ناظرزنده‌شدن مردگان بوده و آنهارا نجات داده‌اند . این هنروشاهکاری نیست که باعث افتخارباشد .

ابومحمد بحال اعتراض گفت:

- آفرین باین استدلال . زنده شدن برادر بیچارهٔ من اتفاقی بوده ؟مداوای صدها نفر بیمار هم بنظر شما یکسلسله تصادفات متوالی بوده است ؟ خیلی معذرت میخواهم که صریح وپوست‌کنده عرض‌میکنم این وقاحت است که معالجات‌اعجاز مانند یك پزشك ماهر و استادرا بی‌اهمیت وامری ساده وانمود میفرمائید . از پیشگاه شهریار بزرگوار

حاشیه بر اخبار...

از صفا :

ارباب !

دادگاه مزدی‌را که آدم کشته بود محاکمه کرد و خبر این دادرسی را در روزنامه‌ها خواندیم . قاتل‌در جواب پرسشهای رئیس دادگاه با صراحت اقرار کرد که‌آدم کشته است‌و توضیح داد که چرا بچنین کاری دست زده وبالاخره بنام یك قاتل‌گذارش‌بعدلیه افتاده‌است .

اوبرای دادگاه گفت که‌آنسال محصول خوب‌بدست نیاورده بودم واز کشت وزرع خودم نفعی نداشتم .با اینحال کدخدا هرروزبدرخانه مامی‌آمد و سهم ارباب رامطالبه میکرد. ارباب خودش وقتی وضع محصول رادید سهم خودش را بخشید اما کدخدا ول‌کن نبود . وقت‌و بیوقت خودش رابدرخانه مامیرساند و سهم ارباب رامیخواست . بالاخره صبرمن تمام‌شد ودفعه بعد که برای گرفتن سهم ارباب‌بدرخانه آمداز پشت بام اورا باتفنك تیرزدم و کشتم . بعدهم بژاندارمری‌رفتم وخبر دادم که من کدخدارا کشته‌ام !

دادگاه خودش بهتر میداند که با چنین گناهکاری چه بایدبکند. اومجازات میشود و این حکایت هم مثل بقیه حکایتها بانتها میرسد . چیزیکه باقی میماند، کشاورز است و کداخدا وسهم ارباب !

وقتی راجع به «اصلاحات ارضی» چیزی میشنویم ذهن بعضی از ما به مقصود واقعی این کلام آشنا نیست ودرست نمیدانیم ازین اصلاحات چه نتیجه‌ای میخواهند بگیرند .اما اگر روابط کشاورز وارباب باهم و روابط هردوی آنها رابا «زمین » درنظر بگیریم شاید مطلب برایمان واضح‌تر بشود .

امروز آدمهائی درین مملکت‌پیدا میشوند که بقول معروف‌باندازه مساحت کشور سویس ملك وآبادی دارند . طوریکه حتی حساب‌آنهم از دستشان درمیرود . درینباره حکایتی ساخته‌اند که یکروز ، یکی‌از ملاکین بزرك درنیمه راه سفر ، کنار قهوه‌خانه‌ای ایستاد و دستور داد‌برایش خربزه بیاورند . خربزه خیلی شیرین ومرغوب‌بودو طوری بارباب لذت دادکه همانوقت تصمیم گرفت آن آبادی را هم بخرد و باملاکش اضافه کند . وقتی از سفر برگشت دستور اینکار را داد واز مباشرش خواست که آن ملك رابرای اوبخرد .مباشر هم بعد از تحقیق وجستجو خبر آورد که‌ارباب سلامت‌باشد آن آبادی هم جزو املاك خودشماست و تاحالا فرصت دیدنش برایتان پیش نیامده‌بود!

این اربابها همه‌جا پیدا میشوند و فقط بخاطر مالکیت ،درتمام منافع بازارع‌زحمتکش شریك هستند و بسته بانصافشان که برعیت زورهم بگویند یانه .

ازهمان عهدگاوآهن تا حالا مالك وزارع این ماجرا را باهم داشته‌اند . کشاورز درزمینی که مال خودش نیست زحمت میکشد. بی‌آنکه اطمینان داشته باشد سال بعد هم این زمین را شخم‌خواهد زد . رنج وزحمت مال اوست ومالك طبق‌معمول خودش را باهیچکدام از گرفتاریهای رعیت آشنا نمیکند ولی موقع برداشت محصول، کدخدا وکارگزارهای مالك سرمیرسند .کشاورز هرچه بدست آورده‌است باید یك سوم آنرا بمالك بدهد .این سهم ارباب است .بعلاوه طبق رسم ناحیه‌ای (که ممکنست درهریك نقاط کشور تفاوت بکند) برای هرجفت گاو ، یعنی مقدار زمینی که‌با دوگاو بزیرکشت درمی‌آید زارع ناچاراست هدایائی درسر سال بحضور ارباب ببرد و این پیش کش‌ها روغن ، کره ، تخم‌مرغ، جوجه و امثال آنست ، دیگر بمالك مربوط نیست که‌زمین بچه میزان بکشاورز بهره رسانده است . اوسرسال این چیزها را میخواهد و دهقانی که چرب تر وبهتر خدمت نکرده باشد سال بعد بی‌زمین وبی بذر خواهد ماند و هستی خودرا از دست خواهد داد.

نمیشود درین مختصرها بچگونگی رفتار مالك وزارع در دهات این کشور آشنائی پیداکرد ـ بحث مفصلی‌است که شایدکتابهاهم برای شرح آن کافی نباشد . همینقدر میتوان گفت که‌رنج رعیت ازین وضعیت تابحدیست که گاهی دست ازجان خودش هم‌برمیدارد و کاری میکند که نباید بکند .این کشاورز ، با اینحال وروحیه چطور میتواند کمکی به‌آبادی کشور بکند ؟اینستکه مرد داریم ،زمین داریم وآفتاب وباران هم داریم وباز هم محتاجیم که‌برایمان ازخارج ،گندم‌و برنج بیاورند .

تازمین مال رعیت نباشد ونداند که‌هرچه زحمت میکشد تنهابرای خودش است هرگز یکوجب خاك هم باعلاقه و پشتکار زیر کشت نخواهد رفت ـمعلوم نیست که «اصلاحات ارضی» تاچه حدعملی شود وچقدر بتواند این وضع را عوض کندولی این کاملا آشکار است که وضع‌فعلی جز خشك ماندن زمین، آسودگی مالك ومشقت کشاورز هیچ حاصلی ندارد .

ورزشکاران نیکنام که بدریافت جایزه مفتخر گردیدند

همانطوریکه قبلاباستحضار خوانندگان عزیز رسید صد نفر از قهرمانان باشگاه ورزشی نیکنام که درطول سال موفق بکسب امتیازاتی شده‌اند بحضور والاحضرت شاهپور غلامرضا پهلوی رسیدند و جوایزی دریافت داشتند .

عکس بالا صحنه‌ای ازمراسم مزبور رانشان میدهد .

عریضه‌اهالی‌قصبه‌شاهنشاه در باره آب

این نامه ازطرف اهالی «قصبه» بعنوان هیئت تحریریه مجله الاخاء «اطلاعات عربی» بتهران رسیده‌است:

پس از تقدیم درود و احترام که ار صمیم قلب برایتان مینویسیم اگر چنانچه اجازه دهید میخواهیم این سئوال را از شما نموده و خواهش کنیم که آنرا تسلیم اعلیحضرت ـ شاهنشاه معظم بنمائید . و آن عبارت ازآنست که ما اهالی‌قصبه که جمعیت آن بالغ بر سی و پنج هزار نفر است بوسیله شکار ماهی زندگی می کنیم . ولی آب آشامیدنی در اختیار نداریم و آبیکه بدست میآوریم بی‌نهایت شور است بطوریکه چهار پایان ما در اثر نداشتن آب آشامیدنی به هلاکت رسیده اند و شما میتوانید همه را بعرض مقام پادشاه محبوب کشور برسانید برای اینکه شما با ایشان در تماس هستید و بدانید که اگر این نامه را برای اعلیحضرت ارواحنا فداه ارسال فرمائید شاید خداوند بوسیله شما گشایشی بنماید و بدانید که اگر اینکار را بنمائید سی و پنجهزار نفر مرد و زن و بزرگ و کوچك از خداوند برای‌شما دعای خیر خواهند کرد .

از طرف سی و پنجهزار نفر اهالی القصبه . عمران عبادی

بلیط اتوبوس را برای دانشجویان

بقیه از صفحه ۵

در روزنامه درج شد واما نکته دیگری که بیان آن واجب است دربارهٔ شرکت واحد است که‌قبلا دوستان دانشجوی ماراشارهٔ کردند، خوب است دولت آقای دکترامینی که درصدد بهبود وضع زندگی مردم است و می‌خواهد هزینه زندگی را پائین بیاورد و باتشکیل سازمانهائی در فکر آن است که برای دانشجویان آسایش فراهم نماید عملا قدم مثبتی برداشته و بلیط شرکت‌واحدرابرای‌دانشجویان و محصلین به‌نصف قیمت تقلیل دهند نه‌فقط در مصاحبه تسهیلات فراهم نمایند .

دیگر اینکه در روزنامه‌خوشه مقاله دیگری نوشته شده بود با ظاهری خداپسندانه و در اواخربه آقای دکتر امینی توصیه کرده‌بود که شما موفق نخواهید شد ،چون عده‌ای بیسواد را باراه انداختن اعتصاب و انشعاب به‌وزارت‌منصوب کرده‌اید ، نویسنده مقاله آنقدر ها که لازمه نوشتن یك مقاله‌است‌از شجاعت بهره‌مند نبود تاصریحانام ببرد ولی از روز روشن تربود که منظورش وزیر فرهنك است ،شاید نویسنده گرفتن دکترای ادبیات ، زبان فارسی را از دانشگاه پاریس دلیل برباسوادبودن بدانند ،جای تاسف است که هنوز برای‌عده‌ای مشکل است که قبول نمایند در درجات بالای سازمانی مدیریت بیشتر لازم است ، واقعا حیرت‌آور است که اقدامات اصلاحی فردی را نادیده گرفته و این چنین بیرحمانه حمله نمائیم ، مگر دوران وزارت دکترمهران را درنظرندارید که‌وضع‌وزارت‌فرهنك‌چطور بودو از بودجه ضعیف وزارت‌فرهنك عده‌ای صدها هزار تومان‌بعنوان حق‌العلاج دریافت میداشتند ؟جاداشت کسانی که به‌وزارت فرهنك حمله مینمایند مطالعه بیشتری می‌نمودند و مقایسه مختصری از گذشته و حال مینمودند و از حدود انصاف خارج نمیشدندو مشکلاتی را که همان عده سابق بوجودمی‌آورند در نظر میگرفتند.

دنباله مذاکرات کرسی‌آزاد در شماره آینده

لائوس کشور فیل و تریاك

بقیه از صفحه ۷

و آداب باستانی لائوس است .

*لائوسیها بزبان لائوسی سخن میگویند .

*شعرای لائوس بیشتر درباره زیبائی و مذهب شعر گفته‌اند .

*در لائوس دخترانی که نیمه برهنه درخیابانهای دهکده و شهر براه می‌افتند بازبان بیزبانی اعلام می‌کنند که شوهر میخواهند .

*در لائوس میزان جنایات‌جوانی و تبه‌کاریهای ناشی از ناراحتی‌های روانی پائین‌تر از سایر کشورهاست

* درلائوس فقط دو کتابخانه کوچك وجود دارد .

*دراین کشور دوسه روزنامه طور مرتب منتشر می‌شود .

*دوسوم مردم لائوس بیسوادند.

*درلائوس تعداد زنان برمردان برتری دارد .

*دراین کشور دودرصد مردم ، کارمند دولت هستند .

*ازهرچهل نفر زن لائوسی‌دونفر سواد دارند .

*در لائوس تعلیمات اجباری‌هنوز بصورت کامل وجود ندارد .

*لائوسی‌ها کمتر مریض‌میشوند وزیادپزشك ندارند .

*بلندترین درختان جهان را در لائوس باید جستجو کرد .

*در لائوس سه بانك وجوددارد. اما سرمایه ملی چندان زیادنیست.

*لائوس رویهمرفته سه‌هزار اتومبیل دارد .

*درهیچ یك از شهر های‌لائوس لوله‌کشی وجود ندارد

*درلائوس عمارات بلند موجود نیست .

*لائوس کشور معابد بودائی‌نام دارد .

*راه‌آهن در لائوس محدود است.

*یکی ازخیابانهای‌خوب‌ویتنام، «خیابان ایران » نام‌دارد .

*میزان طلاق در لائوس زیاد نیست .

* لائوس یك ساعت از شب گذشته ساکت میشود وتاریکی همه‌جارا می‌گیرد .

*زبان فرانسه در لائوس مورد علاقه تحصیل کرده‌هاست .

قابل توجه‌فروشگاهها‌و شرکتهای‌تعاونی

اغلب مشاهده میگردد دعدهٔ روغن‌سازروغن‌های مخلوط نباتی‌وحیوانی رابعنوان روغن خالص بفروشگاهها وشرکت‌های تعاونی وسازمانهای دولتی عرضه میدارند . که در نتیجه مراجعه اکیپ‌های بهداشتی این بهداری و آزمایش معلوم میگردد روغن تقلبی است.

چون مادهٔ ۱۸ و۱۹ قانون مقررات امور پزشکی و داروئی وخوراکی وآشامیدنی عرضه کننده وفروشنده رانیز متخلف میداند . بنابراین بدینوسیله اعلام میدارد که کلیه فروشگاهها وشرکت‌های تعاونی اعم از دولتی یاغیر دولتی در موقع خرید بمارك ومرغوبیت جنس توجه تقلبی کشف شود مسئولین فروشگاه نیز برابر قانون تحت تعقیب‌قرار میگیرند .

رئیس اداره کل بهداری شهرداری ـ دکترهدایت

۱ـ۲ آ ـ ۲۹۸۳۶

عریضه سرگشاده

شاهنشاها‌پدرتاجدارو مهربان و محبوب‌ملت ایران

چندی قبل یکعده ۱۹۵نفری باتحریکات‌اشخاص‌معلوم‌الحال وپرونده‌دار وسیله ۳ دستگاه اتومبیل یکی ازآن اتومبیل‌ها ۷۳۱۶۷ر۴۰ ط شورلت مدل ۵۴ کرایه نیز مالکش یکی‌ازمحرکین اصلی‌میباشد ازتهران بقصد کشتن پدرم و مادرم وبرادران وخواهرانم در محال شهراردبیل منطقه یورتچی قریه بنام گورائم مسلح باسلحه گرم و سرد حرکت کرده بودند چاکر بلافاصله جریان را بعرض تیمسار معظم خسروانی فرمانده ناحیه یك ژاندارمری کل کشورعرض‌نمودم وبادستور فوری تیمسار معظم وباجدیت سرکار سرهنك بهزادی ساعت دوبعداز نیمه‌شب وسیله‌بی‌سیم ژاندارمری قزوین و زنجان و اردبیل گزارش و دستور گرفتاری این دسته و باند خطرناك راصادر نموده و در حقیقت قضایاراخواستار شدند خوشبختانه ۱۳نفر از این افراد وسیله‌سرکار سرهنك دانشور دراردبیل دستگیر وسیله آقای رضانیا بازپرس بازجوئی و زندانی گردیدند واینك‌چاکراستدعای دستگیری بقیه آنها را که متواری هستند و محرکین اصلی رادارم . اعلیحضرتا چاکروپدرم عزیزاله محسن‌زاده و تمام خانواده‌ام و عموم وطن‌پرستان شاه دوستان منطقه ما از وجود چنین افسران شاه‌دوست واعضای دادگستری همچنین تیمسار معظم خسروانی و سرکار سرهنك‌بهزادی وسرکار سرهنك دانشور وآقای رضانیامباهات‌نموده سلطنت پرافتخار خاندان پهلوی را از درگاه خداوند توانا آرزومندیم .

۱ـ۲ آ ـ ۲۲۰۳۱ چاکرجان‌نثار غلامرضامحسن‌زاده

رادیو ایلمونا مدل ۲۱۰ ساخت آلمان

ایلمونا سه موج ـ پنج لامپ ـ زیبا ـ بادوام ـ ارزان ـ باهر برقی کار میکند

ازفروشندگان محصولات «ایر.اف.ت» آلمان درتهران وشهرستانها خریداری کنید

Heim-Electric- Berlin

شرکت ملی نفت ایران

آگهی مزایده شماره ۵۴

شرکت ملی نفت ایران مقداری لوازم یدکی انجینهای مختلف‌و دستگاه تهویه ـ دستگاههای تصفیه نفت و توربین وجرثقیل ـ تلمبه‌ـ واگن ـ دستگاه کوره‌گاز و وسائل اندازه‌گیری موجود در انبار های شرکت درآبادان را از طریق مزایده بفروش میرساند.

علاقمندان میتوانند همه‌روزه در ساعات اداری در تهران‌بکمیسیون معاملات خیابان سپهبدزاهدی اداره مرکزی شرکت ملی نفت‌ایران‌و در خرمشهر باداره اجناس مازاد مراجعه و یك نسخه از شرائط‌مزایده راکه حاوی اطلاعات مربوط بمیزان سپرده وسایر شرایط باشدبرایگان دریافت دارند .

پیشنهادها فقط تاساعت ۴ بعدازظهر روز سه‌شنبه ۵ دیماه ۱۳۴۰ درادارات فوق‌الذکر در تهران وخرمشهر پذیرفته میشود.

پیشنهادات واصله درتاریخ دهم دیماه ۱۳۴۰ درتهران کمیسیون معاملات واقع دراداره مرکزی شرکت ملی‌نفت ایران باز و قرائت خواهد شد .

به‌پیشنهادات فاقد سپرده یامبهم یامشروط ترتیب‌اثر داده نخواهد شد وشرکت دررد ویاقبول یك یاکلیه پیشنهادات بدون آنکه محتاج بذکر دلیل باشد مختار خواهد بود.

هزینه درج این آگهی درجرائد بعهده برنده مزایده خواهدبود.

۱ـ۲ آ ـ ۲۹۷۴۶

آگهی مناقصه حمل کالا

انحصار دخانیات ایران حمل در حدود چهارهزاروبیست ۴۰۲۰تن کالای دخانیه حاضر بمصرف از مرکز باستانهای یکم تا دهم باستثنای استانهای ۳و۴و۹و۱۰ بشرح مشخصات آگهی حاضر میگذارد.داوطلبان میتوانند همه‌روزه درساعات اداری باداره باربری این‌موسسه مراجعه‌و یك نسخه از شرایط مشخصات مربوطه را دریافت و پس‌از مطالعه‌کامل براساس مفاد آن پیشنهاد تنظیم وبه‌پیوست شرایط امضاء شده تا ساعت ۱۰ ده صبح مورخه یکشنبه ۱۰ر۳ر۴۰ که جلسه مناقصه‌تشکیل خواهد شد باداره دفتر موسسه دخانیات تسلیم و رسید اخذ نمایند.حضور پیشنهاددهندگان در جلسه مناقصه آزاد و موسسه دررد و قبول‌یك‌یاکلیه پیشنهادات مختار است . ضمنا هرگونه قید وشرطی که خلاف مفاد شرایط مشخصات پیشنهاد شده باشد مردود شناخته خواهدشد. الف ۶۶۰۰

مدیر کل انحصار دخانیات ایران

۱ـ۲ آ ـ ۲۹۹۵۶

۲ تومان به ۱۰۰ هزار تومان

محاکمه وزراء سابق

این اشتباه نمیرفت ـ فقط محمل این قبیل اشتباهات آن است که نویسنده خوب‌مانند شاعرگاهی تحت تاثیراحساسات درونی‌قرار میگیرد و توجه به‌معنویات اوراز رعایت اصول و اساس امور و دقت در آنچه می نویسد باز میدارد و باصطلاح ازهول حلیم توی دیك میافتد .

آقای خواجه‌نوری‌در مکتوب‌دویست و چهل و سوم خود تحت عنوان سرگاو توی خمره‌گیر کرده مینویسد: «برای تعقیب وزراء سنت بر این جاری شده که عده‌ای بغلط معتقد شوند حتی وزراء سابق را هم نباید بدون رضایت مجلس بمحکمه کشید» من هنوز نمی فهمم ازکدام‌اصل قانون اساسی و متمم آن این استنباط غلط که بدون تردید یکی از موثر ترین علل خرابی ایران همین تعبیر مضر وغلط است‌پیدا شده‌الی آخر»

بعد از این بیانات برای اثبات صحت فهم خود اصولی از قانون اساسی را ذکر میکند از جمله اصل بیست‌و پنجم متمم (تعرض بمامورین دیوانی در تقصیرات راجعه بمشاغل آنها محتاج باجازه نیست مگر درحق وزراء که رعایت قوانین مخصوصه در این باب باید بشود) ـ اگر در قانون اساسی غیر از این اصل اصول دیگر راجع بتقصیرات وزراء نبود همین یك اصل که خود آقای خواجه نوری استشهاد بآن‌کرده برای ثبوت اشتباه ایشان کافی است زیرا اگر محاکمه وزراء هم مانند سایرمامورین دولت‌باشد دیگراستثناء ولزوم رعایت قوانین مخصوصه معنی نداشت . در حالیکه اصول دیگر هم دلیل بر این است که محاکمه وزراء بطرز مخصوص باید باشد که‌آن را قانون معین میکند چنانکه در اصل شصت وششم‌متمم‌ذکرشده مسئولیت وزراء و سیاستی را که راجع بآنها میشود قانون معین خواهد نمود .

اصل شصت و نهم متمم «مجلس شورای ملی یا مجلس سنا تقصیر وزراء را در محضر دیوانخانه تمیز عنوان خواهند نمود ـ دیوانخانه مزبوره با حضور تمام اعضاء مجلس محاکمات دایره خود محاکمه خواهد کرد مگر وقتی که بموجب قانون‌اتهام واقامه دعوی از دایره ادارات دولتی مرجوعه بشخص وزیر خارج وراجع بخود وزیر باشد .»

پس در تمام اصول مذکوره محاکمه وزراء رادراتهامات‌راجعه بامورووزارت منوط بقانون مخصوص قرار داده است در اینجامکن است کسی بگوید اصول مذکوره ناظر است بمواردی که وزراء مورد اتهام یکی از مجلسین شوند و موقعی که یکی از مجلسین نباشد اگر اتهامی بوزیری متوجه شد چون مجلس نیست و عنوان اتهام از طرف مجلس منتفی است تکلیف رعایت قانون مخصوص‌ملغی است‌ولی اصل هفتادم موضوع را تعمیم داده اصل هفتادم :«تعیین تقصیرومجازات وارده بر وزراء در موقعی که مورد اتهام مجلس شورای ملی یا مجلس سنا شوند یادر امور اداره خوددچار اتهامات شخصی مدعیان گردند منوط بقانون مخصوص خواهد بود»

حالا آقای خواجه‌نوری میتوانند سئوال کنندقانون مخصوص کجااست وکی وضع شده جواب این است قانون مفصل طرز تعقیب ومحاکمه وزراء در تاریخ شانزدهم تیر ماه سال ۱۳۰۷ شمسی زمان سلطنت اعلیحضرت پهلوی تبیر از تصویب مجلس گذشت‌و بدستخط مبارك آن شاهنشاه موشح گشت یعنی در زمان پادشاهی که وضع دولت و مملکت را عوض کرد و حیات تازه‌بخشید وحق داشت که در اصلاحات مهمه‌مملکتی اعتنا باین قوانین نکند . معذلك‌به رعایت قوانین اساسی قانون محاکمه وزراء بامر آن پادشاه معظم بوسیله پیشنهاد مرحوم داور وزیر عدلیه وقت بتصویب مجلس رسید و ملاك عمل قرار گرفت . برای اطلاع‌بیشتر آقای خواجه نوری و دیگران قانون محاکمه وزراء ذیلا درج میشود :

قانون محاکمه وزراء و هیئت منصفه مصوب ۱۶ تیر ماه ۱۳۰۷ شمسی

ماده اول ـ هرگاه رئیس الوزراءیا وزیری در امور مربوطه بشغل‌ووظیفه خود متهم بارتکاب جنحه یا جنایتی شود مورد تعقیب مجلس شورای‌ملی خواهد شد اعم از اینکه حین‌تعقیب متصدی شغل وزارت باشد یانه .

تبصره ـ کفیل رسمی هر وزارت‌خانه در حکم وزیر است .

ماده دوم ـ موجبات تعقیب وزراء از طرف مجلس شورای ملی بقرار ذیل است :

اول ـ اعلام کتبی یکی از نمایندگان در مجلس شورای ملی دائر به‌وقوع جنحه یا جنایت .

دوم ـ راپورتهای واصله به‌مجلس شورای ملی ازطرف‌مامورین‌وصاحب منصبان کشف جرائم .

سوم ـ شکایات وراپورتهای واصله‌از افراد مردم واعلامات مطلعین ازوقوع جرم که بتوسط نمایندگان به‌مجلس شورای ملی تقدیم میشود .

تبصره ـ در موارد فوق‌باید توضیحات نمایندگان یاراپورتهایا شکایات و اعلامات واصله مبنی بر قرائن و اماراتی باشد که دلالت بوقوع جرم نماید .

ماده‌سوم ـ در هر یك‌از مواردمزبور درماده قبل رئیس مجلس شورایملی در ظرف یکهفته نوشتجات واسناد ومدارك موجوده راجعه باتهام را به کمیسیون عرایض مجلس ارجاع‌می نماید کمیسیون‌مزبورمکلف است‌در ظرف ۱۵ روز تحقیقات بدوی را به عمل آورده خبر خود را دائر به‌لزوم یاعدم لزوم ادامه تحقیقات‌برئیس مجلس شورایملی تقدیم نماید واین خبر در ظرف یك هفته در مجلس علنی قرائت شده و پس از قرائت بدون مذاکره و مباحثه اعم از اینکه خبرداير به‌تعقیب یاعدم تعقیب‌متهم باشد به کمیسیون عدلیه ارجاع‌می شود .

ماده چهارم ـ کمیسیون عدلیه مکلف است همه قسم تحقیقات لازمه رااز مراجعه باسناد ومدارك و ملاحظه نوشتجات موجوده در وزارتخانه‌های مربوطه وخواستن توضیحات از شخص متهم وتحقیقات ازاشخاص دیگری که لازم بداند به عمل‌آورده خبر خود را در ظرف یك ماه به مجلس شورای ملی تقدیم‌دارد .

ماده پنجم ـ در صورتیکه خبر کمیسیون عدلیه دایر به مجرمیت وزیر باشد خبرمزبور در مجلس علنی قرائت و بدون‌مذاکره ومباحثه دوسیه‌امر بوزارت عدلیه ارسال می شود که قضیه را فورا بدیوان‌عالی تمیزارجاع نماید .

ماده ششم ـ در صورتیکه راپرت کمیسیون عدلیه دائر بعدم تعقیب‌متهم باشددرجلسه علنی مجلس شورایملی قرائت و مطرح مباحثه میشود اگر راپرت مزبور تصویب‌گردیدمتهم‌تبرئه شده و هر گاه تصویب نگردید بمعاد ماده پنجم رفتار خواهد شد .

ماده هفتم ـ کمیسیون عدلیه در ضمن راپرت خود می‌تواندانفصال‌موقت وزیر متهم را پیشنهاد کند و در هر حال انفصال وزیر متهم منوط بتصویب مجلس شورای ملی خواهدبود.

ماده هشتم ـ مدعی العموم دیوان عالی تمیز پس از وصول دوسیه‌قضیه را تعقیب خواهد نمود دیوان تمیز در جلسه عمومی با حضور تمام مستشاران خودبرطبق موازینی که برای رسیدگی بامور جزائی مقرر است رسیدگی و حکم مقتضی را صادر میکند .

تبصره ـ در موارد تقصیرات‌سیاسی هیئت منصفه حضورخواهند داشت.

ماده نهم ـ مربوط به هیئت منصفه است .

ماده دهم ـ مربوط به هیئت منصفه است .

ماده یازدهم ـ هرگاه حکم دیوان تمیز دائر به محکومیت وزیر باشد دیوان مزبور باید در ضمن حکم خود محکوم علیه را بتادیه ضرر و خسارات وارده برمدعی خصوصی نیز محکوم کند اعم از اینکه مدعی خصوصی‌خود دولت باشد یا اشخاص دیگر .

ماده دوازدهم ـ حکم دیوان تمیز باید در ظرف سه روز از تاریخ صدور حکم به وزیر و مدعی العموم دیوان مزبور ابلاغ شود بعلاوه مفاد حکم‌در جراید محلی اعلان وسواد حکم به مجلس شورای ملی تقدیم گردد.

ماده سیزدهم ـ مجازات وزراء همان است که در قوانین جزائی برای مامورین دولت و افراد مردم مقرر است .

ماده چهاردهم ـ در مواردیکه وزراء دراموراداره خوددچاراتهامات شخصی مدعیان شوند به ترتیب مذکور در مواد فوق رفتار خواهد شد .

ماده پانزدهم ـ این قانون بعد از تصویب بفاصله ده روز مجری خواهد گردید و شامل ماقبل آن نخواهد شد .

چون بموجب قانون مصوب ۱۸ اردیبهشت ماه ۱۳۰۷ شمسی‌وزارت عدلیه مجاز است کلیه لوایح قانونی راکه بمجلس شورای ملی پیشنهاد نموده و مینماید وهمچنین طرح قانونی محاکمه وزراء را بعد از تصویب کمیسیون عدلیه مجلس شورای ملی بموقع اجراء گذارده و پس از آزمایش آنها درعمل به مجلس شورای ملی پیشنهادنماید) علیهذا (قانون محاکمه وزراء و هیئت منصفه)که‌درتاریخ شانزدهم تیرماه یکهزارو سیصد و هفت شمسی‌بتصویب کمیسیون‌عدلیه‌مجلس شورای ملی‌رسید قابل اجرا است .

رئیس مجلس شورای ملی‌ـ حسین پیرنیا

آیا از قوانین اساسی و قانون مخصوص محاکمه‌وزراء استنباط می شود که قانون‌مخصوص برای‌وزراء شاغل است نه وزراء معزول ؟ آیا وزرائی که در مدتهای گذشته محاکمه شدند مرحومین سپهبدی نخست وزیر و تدین ونصرت‌الدوله و آقای منصور الملك و آقای افشار در موقع تعقیب و محاکمه شاغل بودند یا معزول آیا معتقدید عمل پنجاه سالهٔ مجالس سابق ودولتهای سابق ودیوان عالی کشورهمه‌بغلط بوده است ؟

حالا موقع آن است که از آقای خواجه نوری دوستانه خواهش کنم برادر! بااصول‌اساسی شوخی‌نفرمائید واز بیان افکاریکه سبب ضعف‌قانون اساسی و گمراهی افکاردیگران‌است که تصور کنندمیتوان اصول‌اساسی وقوانین موضوعه دیگر را پیش‌خود تفسیر و تاویل کرد خودداری فرمائید .

این دم شیر است‌ببازی‌مگیر

خیر خواه

معاون رئیس‌جمهورهنددرتشریفات تسلیم استوارنامه‌های‌سفیرکبیرجدیدایران‌گفت:

پیشرفتهای هند نتیجه استقلال ملی آنست

سفیر کبیر ایران هنگام تسلیم استوارنامه خود به معاون رئیس جمهوری هند

*** دکتر رادا کریشنان اظهار داشت: ماخاطرات مسرت بخش سفر شاهنشاه را به هند فراموش نمی‌کنیم**

*** سفیر کبیرایران‌ازترقیات درخشان هند در سالهای اخیر اظهار مسرت کردو از طرف شاهنشاه و مردم ایران به حکومت و مردم هند تبریك گفت**

بقراریکه خبرنگار اطلاعات از دهلی نو گزارش میدهد پیش از ظهر روز شنبه یازدهم آذرماه آقای عبدالحسین مسعود انصاری سفیر کبیر جدیدایران در هند استوار نامه های خودرا بدکتر رادا کریشنان معاون رئیس جمهوری هند که بعلت بیماری حضرت راجند را پراساد رئیس جمهور رسما متصدی مقام ریاست جمهوری میباشد ، تسلیم کرد .

خبرنگار مادر مورد تشریفات تسلیم استوار نامه ها مینویسد :

برای این اقدام تشریفات بسیار باشکوهی انجام‌گرفت . رئیس‌تشریفات وزارت امورخارجه سفیر کبیرشاهنشاهی را به‌کاخ « راشترپاتی‌بهاوان »راهنمائی کردودرآنجاآقای‌بدرالدین‌طیب‌جی‌سفیر کبیر سابق هند در ایران و دبیر کل خاص وزارت امور خارجه هند در امور آسیای غربی از سفیر کبیر شاهنشاهی استقبال بعمل آورد .

روابط باستانی

آقای مسعود انصاری در نطقی که پیش از تسلیم استوارنامه های خود ایراد نمود بروابط باستانی فرهنگی و معنوی و دوستی موجود میان دو کشور و توجه خاص‌شاهنشاه به توسعه‌دوستی دو کشور اشاره کرد و متذکر شدکه مسافرت شاهنشاه ایران به هند و مسافرت نخست وزیر هند بایران به تقویت روابط دوستی دو کشور کمك کرده است و دورنماهای‌درخشانی برای توسعهٔ آینده روابط دو کشور فراهم ساخته است . سفیر کبیر ایران در نطق خود متذکر گردید که بیست سال پیش در این کشور نمایندگی ایران را بعهده داشته‌است و اکنون بخوبی میتواند پیشرفتهای درخشانی را که در هند صورت گرفته‌است‌تشخیص دهد و از این‌لحاظ بنام شاهنشاه ومردم ایران به حکومت و مردم هند تبریك میگوید .

خاطرات مسرت بخش

پس از تسلیم استوارنامه ها حضرت دکتر رادا کریشنان معاون رئیس‌جمهور ضمن نطق خود به مطالبی که در بیانات سفیر کبیر شاهنشاهی بود اشاره کرد و حسن روابط باستانی و کنونی دو کشور را تائید نمود . معاون رئیس جمهوری در نطق خود گفت ما خاطرات مسرت بخش سفر اعلیحضرت‌شاهنشاه ایران به هند را که در تقویت دوستی دوکشورتاثر نمایان‌داشت‌هرگزفراموش نمی کنیم وعزیز میداریم

جمهوری گفت این پیشرفتها نتیجه استقلال ملی ماست و ما اکنون‌بسوی آینده درخشانتری گام برمیداریم همچنانکه مردم و ملت ایران نیز با کوشش فراوان برای ساختن آینده بهتری در تلاش هستند و کامیابیهای درخشانی بدست آورده اند .

معاون رئیس جمهوری اظهارامیدکرد که سفیرکبیر جدید شاهنشاهی‌بتواند در ماموریت خود برای تقویت بیشتر روابط دوستانه و همکاریهای همه‌جانبهٔ دو کشور ، موفقیت نمایان بدست‌آورد و اطمینان داد که حکومت و مردم هند باکمال صمیمیت و حسن نیت آماده همکاری دراین زمینه هستند .

پس از تسلیم استوارنامه ها ومعرفی اعضای سیاسی سفارتکبرای‌شاهنشاهی و اعضای عالیرتبه وزارت امور خارجه هند عموم حضار قهوه صرف کردند .

خانمها هم شرکت داشتند

آنچه دراین مراسم‌بسیار جالب بود و گویا معمولا در کشور های دیگر سابقه ندارد اینست که همسران‌اعضای سیاسی سفارت کبرای شاهنشاهی و اعضای عالیرتبه وزارت امور خارجه هند نیز در قسمتی از این مراسم‌حضور داشتند و در موقع تسلیم‌استوار نامه‌ها در تالار پرشکوه « آشوکا » درکاخ رئیس جمهوری بانوان در ایوانهای مخصوصی که در بالای تالار وجوددارد تماشاگر مراسم بودند .

درباره پیشرفتهای هند معاون رئیس

احضار مشمولین دیپلمه

پیرو اعلامیه‌های قبلی کلیه مشمولین که‌ارزش تحصیلی آنها دیپلم ومافوق دیپلم کمتر از لیسانس میباشد بایستی تاآخر وقت اداری روز ۲۱ آذر جهت گرفتن پروانه شرکت درقرعه کشی بمناطق مربوطه مراجعه نمایند . رئیس اداره نظام وظیفه عمومی ـ دریابان زند

رؤسای ادارات گمرك تغییر میکنند

ازطرف آقای وزیر بازرگانی آقای مهندس مالك مدیر کل دفتر وزارت بازرگانی بسمت قائم‌مقام‌مدیر کل گمرك و آقای علاءالدینی نیز بریاست کارگزینی اداره کل گمرك منصوب گردید .

بطوریکه خبرنگار ما اطلاع حاصل کرده قرار است کمیسیونی دروزارت بازرگانی برای انتصابات اداره کل گمرك تشکیل گردد .

دراین کمیسیون درباره انتصابات جدید تصمیم گرفته خواهد شد این انتصابات‌مربوط بادارات‌مرکزی و ادارات مختلف گمرك خانه‌هاخواهدبود

بقرار اطلاع یکی از کارمندان گمرك مهرآباد نیز بعلت قصور در انجام وظیفه منتظر خدمت گردیده است .

کف اطاق عروس فرو ریخت ومدعوین بانبارافتادند؟!

خبر نگار مادر اهر طی گزارشی اطلاع میدهد ، پریشب هنگامیکه در یکی ازخانه های شهرستان اهرمجلس جشن عروسی برپا بود و متجاوز از صدنفر زن و کودك به اطاق عروس هجوم آورده بودند ورقص و پایکوبی میکردند ،ناگهان کف اطاق که زیر آن انبار بود براثر فشار فوق ـ العاده فرو نشست و در نتیجه‌عروس و کلیه مدعوین بداخل انبار افتادند با این پیش آمد صدای داد و فریاد زنها و کودکان بآسمان بلند شد و بساط جشن عروسی برهم خورد و چند نفر از کودکان که زیر آوارمانده بودند مجروح شدند .

جریان بشهربانی و آگاهی اهر اطلاع داده شد و باحضور مامورین در محل کودکان مجروح برای معالجه به‌بهداری اعزام گردیدند و حالا ماجرای این واقعه جالب نقل محافل و مجالس این شهرستان است .

تسلیت

بانهایت تاثر درگذشت اسف‌انگیز استاد عالیقدر آقای دکتر محمود سیاسی‌را بعموم بازماندگان آنمرحوم بخصوص آقای مصطفی سیمجور تسلیت عرض می کنیم .

خورشید ـ سیاری ـ منصور کوثری ـ حسن زندیه ـ رضا کاظمیان ـ جواد میرکریمی

دانش‌آموزان کلاس سوم آ دبیرستان‌مهرتجریش

مصیبت وارده را بخانواده های جهانبانی و بهارتسلیت عرض می‌کنند . آ ـ ۲۲۰۹۳

درگذشت تاسف آور آقای جواد مهرابیان را به خانواده آنمرحوم خصوصا آقایان اکبر وعلی‌اصغرودکتر اسدالله مهرابیان صمیمانه تسلیت میگویم . **منوچهر مهرابیان**

جناب آقای محمد صفاکیش

با کمال تاسف مصیبت وارده را تسلیت عرض‌نموده بقاء عمر جنابعالی و بستگان محترم را از خداوندخواستاریم.

شکوراف ـ کاویانی‌ـدکتر مهدی اکبری ـ شمس‌الدین نوری‌زاده ـ شاهرخ موتمنی ـ شهاب‌الدین ارشدی ـ سعید سمندری ـ نصرالله عسکریان ـ عبدالله فضلی ـ محمود باشی‌زاده ـ اکبر منصوری .

تیمسار معظم سرلشکر دیلمی استاندار محترم آذربایجان غربی

مصیبت وارده‌رابحضور آن تیمسار تسلیت عرض‌دوام وبقای عمر و شوکت آن خاندان جلیل را از درگاه خداوندی مسئلت داریم .

بانك ملی دیلمی‌نژاد ـ محمد تقی پیله‌ور ـ محمدمهرابیان ـ داریوش دیلمی‌نژاد آ ـ ۲۹۹۷۸

کارکنان سازمان فرهنگی دیانت مصیبت وارده رابجناب آقای بصیری ریاست محترم فرهنگ ناحیه۱۲تسلیت‌میگویند.

از طرف کارکنان سازمان فرهنگی دیانت ـ کریمی‌آشتیانی

دوست عزیز جناب آقای عبدالحسین حدادی ناظم دبستان حرفه و هنر

فوت پدر گرامی را تسلیت عرض نموده و بقای عمر شما را از خداوند مسئلت مینمائیم .

رضا معماری ـ ابوالفضل معماری ـ تقی معماری

سرکار محترم خانم رباب جهانبانی

دبیران و کارمندان دبیرستان مهر تجریش ازدرگذشت نابهنگام همسر محترمتان بی نهایت متاسف و متاثرند این ضایعه را بسرکار و خانواده محترم جهانبانی و بهار تسلیت می گویند . **دست غیب**

کارمندان شرکت هواپیمائی ك ـ ال ـ ام

مرك جانگداز همکار ناکام خود هراند خاچاطوریان رابه خانواده آن مرحوم بویژه خواهر و پدر داغدارش تسلیت‌گفته ودر مصیبت وارده خودرا شریك میدانند .

از طرف کلیه کارمندان و کارکنان شرکت ك . ال .ام

آ ـ ۳۲۱۰۹ **لوکاس میس**

جناب آقای مهندس جفرودی

مصیبت وارده به جنابعالی و خاندان محترمتان را صمیمانه تسلیت‌عرض‌نموده بقای عمر بازماندگان‌راآرزومندیم

آ ـ ۳۲۱۰۹ **مهندس خندانی ـ مهندس فهیم**

کارکنان بانك پارس شعبه خرمشهر درگذشت جوان ناکام مرحوم عزیز صادقی را بخانواده صادقی بخصوص به آقای مهدی صادقی همکار عزیزمان تسلیت عرض نموده‌بقاء وسلامت بازماندگان آنمرحوم‌را از خداوند مسئلت داریم .

از طرف کارکنان بانك پارس شعبه خرمشهر

عبدالصمد خبازی ـ هاشم نقیب‌السادات

سرکار سروان ناصر رحیم زاده

واقعه جانگداز فوت آقای حسین سنورا بجنابعالی‌وخانواده محترم شیبانی تسلیت عرض نموده و بقای عمر آن خاندان جلیل‌را خواستاریم .

سید اعظم حسینی ـ حسین علی دوستی ـ حسین و ابراهیم مختاری ـ نورالله وکیلی ـ قاسم یوسفی ـ خدارحیم پرندوار ـ محمد قاسمی

کلیه کارمندان دبستان رئوفی مصیبت وارده‌راحضور محترم خانم جمیله مهدمینا رئیس دبستان‌تسلیت گفته‌سعادت وبقاء آن خاندان را از خداوند خواستارند .

مصیبت‌وارده را از طرف کلیه افسران ودرجه داران مرکز توپخانه بسرکار سرهنك ستاد ناجیك تسلیت عرض کرده سلامتی وبقاء خاندان جلیل‌را خواستارم .

آ ـ ۳۰۰۵۰ **سرتیپ قاسم خزاعی**

رسیدگی بتقاضاهای

بقیه ازصفحه اول

پس از خاتمه کار بررسی پرونده های وام موجود میباشد ـ این مقام افزود فعلا روزانه ۵۰ تا ۱۰۰ پرونده وام‌مورد رسیدگی قرار میگیرد ـ ولی بادریافت اعتبار از دولت ـ این‌تعداد به ۱۵۰ پرونده بالغ خواهد شد چنانچه‌غیراز ۱۰۰ میلیون ریالی که در اوائل این هفته از طرف بانك مرکزی به بانك رهنی پرداخت میشود ، اعتبارات‌دیگری نیز دراختیار بانك رهنی گذارده‌شود تقاضاهای وام قرض خانه سال ۴۰ نیز بارعایت نوبت دریافت خواهدشد .قرار است تاپایان سال جاری غیر از این یکصد میلیون ، وجوه دیگری نیز ببانك رهنی‌کمك شود تا صرف‌پرداخت وام های کوچك بطبقات متوسط بشود.

در ضمن تسلیم تقاضاهای وام‌قرض خانه از اول ماه جاری ـ تقاضاهای وام تعمیرات خانه ووامهای کارگشائی نیز به بانك تسلیم شده که پس از رسیدگی ـ چنانچه‌واجدشرائط‌تشخیص داده شود و ضروری باشد ـ ترتیب پرداخت وام آنها نیز داده خواهد شد ـ فعلا بانك رهنی کمتر وام کارگشائی قبول میکند .

دریافت مالیات

بقیه از صفحه اول

ها موضوع مالیات پیش بینی شد مالیات از سهم مقاطعه کاران به وسیله سازمان برنامه پرداخت گردد ودر غیر اینصورت خود سازمان برنامه متعهد به‌پرداخت این مالیاتها خواهد بود . قسمت اعظم این‌مالیات ها مربوط به مقاطعه کاران کار های عمرانی خوزستان می باشد که اجرای طرحهای مختلف مربوط به عمران خوزستان را بعهده دارند .

شایع است میزان مالیاتی‌که دارائی‌از مقاطعه کاران مزبورمطالبه می کند در حدود سیصد میلیون ریال می باشد .

بیمارستان راترك‌میکند

ظهر فردا آقای معینی کرمانشاهی سراینده و شاعر معروف بیمارستان‌را ترك خواهد کرد .

وی چندی پیش بر اثر سقوط از پلکان‌منزل ازناحیه‌ستون فقرات‌آسیب دید و در بیمارستان شهناز بستری شد و در این مدت اغلب دوستان و آشنایان از وی عیادت کردند .

درگذشت یك‌استاددانشگاه

باکمال تاسف اطلاع حاصل کردیم که آقای دکتر محمود سیاسی‌استاد دانشگاه تهران ورئیس سندیکای دندانپزشکان براثر سکته قلبی‌در سن ۵۸ سالگی درگذشتند .

مرحوم دکتر سیاسی تحصیلات خود را درتهران و فرانسه وسوئیس گذراند . وی ازسال ۱۳۳۰تا۱۳۳۵ ریاست دانشکده دندانپزشکی رابه عهده داشت ومدتی‌هم بعنوان‌بازرس فنی‌ورئیس فنی‌و معاون فنی دانشکده انجام وظیفه میکرد .

آنمرحوم کتب متعددی درباره بهداشت دهان ودندان‌تالیف کرده و ازوی سه فرزند دو دختر ویك پسر باقیمانده است

مااین‌مصیبت‌را بجامعه دانشگاهیان وخانواده آنمرحوم تسلیت میگوئیم

محاکمه دکتربقائی

بقیه از صفحه اول

امروز از دادرسی ارتش کسب‌اطلاع شدکه دادگاه از ساعت ۹ صبح‌روز شنبه در محل دژبان‌تشکیل خواهد شد .

ریاست جلسه‌را آقای سرتیپ عالم مروستی‌بعهده خواهد داشت‌وقریب هفتاد نفر تماشاچی خواهند توانست در جلسات دادگاه که علنی است شرکت کنند .بقراریکه از دادرسی ارتش کسب اطلاع شد کسانیکه مایل بحضور در این محاکمه هستند میتوانند صبح‌روز شنبه‌بدفتردادرسی ارتش مراجعه کنندو کارت شرکت درجلسه‌را دریافت دارند .

بقرار اطلاع‌آقایان و کلای مدافع آقای دکتر بقائی نیز مطالعات‌خود رادر پرونده تا پایان وقت‌اداری‌امروز بپایان رساندند و برای مدافعات آماده شده‌اند .

ازامشب درسینماهای دنیا ـ میامی ـ پرسپولیس ـ ایفل

عظیم ترین و بزرگترین اثری که‌تاکنون تاریخ سینمای ایتالیا بوجود آورده

سپیون فاتح افریقا

(شکست آنیبال)

دوبله بفارسی ـ پانوراميك

برای‌اولین‌مرتبه باشرکت : کامیلو پیلوتو ـ فوسکوجاکتی ـ ایزامیراندا

اثرکارگردان مشهورعالم : کارمن‌گالونه (کارگردان فیلمهای میشل استروگف ـ پولیکوشکا)

وشرکت صد هزار سیاهی لشگر وپانصد فیل‌جنگی

برای شناختن دانش آموزان هروئینی هیئت های پزشکی

بدبیرستانها میروند

اتومبیل کادیلاکی که قرار بود درسرپل تجریش به فرح هروئین برساند باکمك چهار اتومبیل دیگر موفق بفرارشد ویك تاکسی قاچاقچیان فرح را دوراز چشم مامورین سوارکرد وبرد

دو دانش‌آموز دبیرستان که درراه مدرسه‌مشغول فروش هروئین بودند دستگیرشدند

روز دوشنبه‌آینده یك‌کمیسیون پزشکی‌باشرکت مقامات مختلف برای رسیدگی بموضوع اعتیاد دانش آموزان تشکیل میشود ـ یك مستشار آمریکائی بامامورین همکاری میکند

دنباله ماجرای فرح

دیروز اقدامات مامورین برای دستگیری‌اعضاء باندی که‌بدختر ۱۶ ساله‌ای بنام فرح هروئین میفروختند دنبال شد .

پریروز اطلاع دادیم یك دختر۱۶ ساله که محصل یکی از دبیرستانها است ناگهان ناپدید شد و مادر و برادرش بکمك مامورین کلانتری ۱۹ پس‌ازمدتی جستجو سرانجام نیمه‌شب وی را در یکی از باغهای جاده کرج پیدا کردند .

فرح ضمن بازجوئی اعتراف کرد معتاد به هروئین بوده و برای تهیه هروئین به آن باغ رفته است .

فرح سپس درباره اشخاصی که‌باو هروئین میفروشند مطالبی‌گفت‌وپرونده برای تحقیقات بیشتر ازکلانتری‌بناحیه ۲ دادسرا فرستاده شد .

دو پیشنهاد

فرح در بازپرسی گفت : من در راه مدرسه با جوانی آشنا و دوست شدم و این جوان مرا به هروئین‌معتاد کردوچندی‌بعد وقتی‌ازاوهروئین‌خواستم گفت باید بتمام تمنیات او جواب‌مثبت بدهم و در غیر اینصورت باید دویست تومان بدهم تا بمن هروئین بدهد .

من پیشنهاد اول اورا قبول نکردم و ۴۸ ساعت در مقابل دردها وشکنجه هائی که میکشیدم مقاومت نمودم ولی بالاخره برای بدست آوردن پول‌ناچار باجوانی دوست شدم و آنروز هم‌برای گرفتن پول بمنزل وی که‌دراوائل‌جاده کرج‌بود رفتم .

در تعقیب اتومبیل کادیلاك

فرح پس از این توضیحات افزود : قرار است‌امروزسرنشینان یك‌اتومبیل کادیلاك که به سرپل تجریش‌می‌آیند بمن هروئین برسانند و پول بگیرند. مامورین برای دستگیری‌فروشندگان هروئین نقشه‌ای کشیدند و به فرح گفتند که مطابق قراری که دارد به سر پل‌تجریش برود، هنگامیکه‌اتومبیل کادیلاك حامل فروشندگان هروئین رسید جلو برود تا مامورین برای دستگیری آنها اقدام نمایند .

این نقشه بمرحله اجرا درآمد و پیش از ظهر دیروز فرح به سر پل تجریش رفت و مامورین به مراقبت پرداختند چند دقیقه بعد یك اتومبیل کادیلاك رسید ، فرح جلو رفت وچند لحظه‌با شخصی که داخل اتومبیل بود صحبت کردواتومبیل براه‌افتادمامورین تصمیم به توقیف این اتومبیل کادیلاك گرفتند ولی ناگهان چهار اتومبیل دیگر ، اتومبیل کادیلاك را در میان گرفتندوقبل از آنکه اتومبیل‌مامورین بتواند خود را به آنها برساند‌فرار کردند .

وقتی مامورین به محل میعادگاه برگشتند از فرح نیز اثری ندیدند و پس از چند دقیقه جستجو چون‌نتیجه‌ای نگرفتند بتهران بازگشتند .

نقشه قاچاقچیان

مامورین که از غیبت ناگهانی‌فرح متعجب شده بودند به منزل‌وی‌مراجعه کردند ولی فرح در آنجا هم نبود.

این‌بی خبری تاساعت سه بعد از ظهر دیروز ادامه یافت در این‌ساعت فرح بدادسرا آمد و در حالیکه‌بشدت ناراحت بود ماجرای ملاقات خود ۱۰ در سرپل تجریش شرح داد و گفت : سرنشین اتومبیل کادیلاك بمن گفت: یك تاکسی از پشت سر می‌آید ، خودرا به آن برسان و هروئین را از آن بگیر . وقتی اتومبیل کادیلاك براه افتاد ، چند لحظه بعد یك تاکسی مقابل من ایستاد که در آن دو نفر از فروشندگان هروئین نشسته بودند، آنها با عجله مرا دعوت بسوار شدن کردند . وقتی سوار شدم تاکسی براه افتاد و بطرف شهر آمدیم‌درپشت‌سینما دیانا تاکسی ایستاد از من پرسیدند پول همراه آوردی یانه ؟ من جواب دادم حالا پول با خودم ندارم ، آنها وقتی فهمیدند من پول ندارم با مشت و لگد مرا از تاکسی بیرون انداختند ورفتند و من از آنجا خودرا بشما رساندم .

وعده وزیر دادگستری

صبح امروز تیمسار سرتیپ‌خسروانی فرمانده ژاندارمری ناحیه یك با آقای الموتی‌وزیر دادگستری‌ملاقات کرد . در این ملاقات که‌یك ساعت بطول انجامید پیرامون نحوه مبارزه باهروئین‌مذاکره‌شدووزیردادگستری هرگونه کمکی راکه ممکن باشد برای ادامه مبارزه با قاچاقچیان هروئین وعده داد و قرار شد برای بستری کردن معتادین و معالجه‌آنها بیمارستان بزرگی آماده‌گردد‌ضمنا قرار شد دراین باره‌آقای وزیر دادگستری باآقای وزیر بهداری مذاکره کند .

مراجعه معتادین

امروز فرمانده ناحیه یك‌ژاندارمری گفت ظرف ۲۴ ساعت گذشته نیز ۱۰ نفر معتاداز طرف خانواده‌هایشان و ۶ نفر نیز خودشان نزد من آمدند تاآنها رابرای معالجه بفرستم .

در میان این عده ۷ نفر دختر مدرسه بودند که با روپوش مدرسه وکتاب‌ودفترچه از راه مدرسه‌آمده بودند آنهاگفتند ما دیگر نمیتوانیم پول برای‌خرید هروئین‌فراهم‌سازیم و مایلیم عفت خود را نیز حفظ کنیم

بیمارستان مخصوص

فرمانده ناحیه گفت من این‌عده رابه‌یك بیمارستان خصوصی که‌با هزینه ماآنها رامعالجه میکند ، فرستادم و چون این بیمارستان ۲۰ تختخوابی استو گذشته از آن بودجه ما کفاف بستری کردن همه معتادین را نمیکند از این‌جهت قرار شد آقای وزیر دادگستری با آقای نخست وزیر و وزیر بهداری پیرامون اختصاص دادن یکی از بیمارستان های شهر به معالجه معتادین مذاکره کند .

بمعتادین کاری نداریم

فرمانده ناحیه یك سپس‌اضافه کرد ما باکسانیکه مراجعه میکنند و میگویند معتاد هستیم کاری‌نداریم آنها رامجانی تحت معالجه قرار میدهیم واسم و آدرسشان را هم‌نمی پرسیم فقط از آنها مشخصات فروشندگان هروئین و چگونگی معتاد شدنشان رامی‌پرسیم تا فروشندگان را دستگیر کنیم

اکیپ های مامور درشهر

امروز یك مقام مطلع‌درشهربانی بخبرنگار ما اظهار داشت که‌تاکنون عده زیادی از مردم تهران بشهربانی مراجعه کرده واطلاعاتی در مورد اعضای باند هروئین درتهران در اختیار ماگذاشته‌اند .

همچنین اکیپ هائی ازمامورین مبارزه بامواد‌مخدره درشهرپراکنده شده و در تعقیب اعضای باند های هروئین میباشند .

کمیسیون روز دو شنبه

امروز گفته شد از طرف مقامات بهداشتی برای بازرسی دبیرستانهای تهران‌هیئت‌های‌پزشکی‌اعزام‌خواهند شد .بقرار اطلاع اعزام هیئت های پزشکی به دبیرستانها با موضوع اعتیاد بعضی ا زدانش‌آموزان به هروئین بی‌ارتباط نیست .

امروز خبرنگار ما دراین باره با بهداری آموزشگاهها تماس گرفت

یك مقام بهداری آموزشگاهها بخبرنگار ما گفت : اعزام‌پزشکان به دبیرستان ها کار فوق العاده‌ای نیست زیرا هر ماهه پزشکان مابه این دبیرستانها سرکشی‌میکردند ولی‌درباره اعتیاد دانش آموزان معاینه‌ای بعمل نمیآوردند .

بطوریکه خبرنگار ما اطلاع‌یافته است . روز دو شنبه آینده یك کمیسیون پزشکی در اداره‌بهداشت تشکیل خواهدشد.در این کمیسیون نماینده بهداری‌آموزشگاهها‌وعده‌ای از مقامات بهداشتی و فرهنگی نیز شرکت دارند .

بقراریکه گفته میشود این کمیسیون به موضوع اعتیاد بعضی ازدانش آموزان به هروئین‌رسیدگی کرده وتصمیماتی‌اتخاذخواهد نمود.

خبرنگار ما گزارش میدهد در این کمیسیون مسئله اعزام‌پزشکان بدبیرستانها جهت معاینه دانش آموزان از نظر اعتیاد به‌هروئین مورد رسیدگی قرار خواهد گرفت.

بطوریکه خبرنگار ما کسب‌اطلاع کرده است‌ازامروز یك‌نفرامریکائی که متخصص در مبارزه باقاچاقچیان موادمخدره است‌با ژاندارمری‌تهران همکاری خواهد کرد . او ۱۵ سال درایالات مختلف امریکاباقاچاقچیان هروئین مبارزه کرده است .

زنی قاچاقچیان را معرفی کرد

خبرنگار ما ساعت یك بعد از ظهر امروز گزارش داد مامورین ژاندارمری باکمك زنی که مدتها خودش سردسته یك باند هروئین بوده واخیرا شوهر کرده و دست از اینکار کشیده به تعقیب یك‌باند پرداخته و همه اعضای آنرادستگیر کرده واتومبیل های آنها را توقیف کرده‌اند . خبرنگار ما اضافه‌کرده است همین مامورین دو دانش‌آموز دبیرستان را که در میان راه‌مدرسه در حوالی‌خیابان‌قوام السلطنه‌مشغول فروش هروئین بوده‌اند دستگیر کردند .

وسائل تعقیب نداریم

امروز خبرنگار ما با آقای‌هادیان بازپرس شعبه ۴۲ دادسرای تهران که منحصرا پرونده های مربوط به مواد مخدره را در اداره مبارزه با مواد مخدره رسیدگی میکنددرباره این قبیل پرونده ها تماس گرفت آقای هادیان بخبرنگار ما گفت : نظر من در این قبیل پرونده ها این استکه مامورین ماازحیث داشتن وسائل تعقیب چه‌از جهت پول وچه از لحاظ وسیله نقلیه در مضیقه می باشند اگر احتیاجات آنان از جهت پول ووسایل نقلیه و اختیارات کامل درخرید خبرواطلاعیه مرتفع‌شود کار دستگیری ومبارزه باعضای‌فروشنده هروئین بمراتب آسانتر خواهدشد.

خبر را بخرید

بازپرس مواد مخدره اضافه‌کرد در تمام دنیا معمول است که برای مبارزه با مواد مخدره بودجه کافی برای خرید اطلاعیه و خبربیرامون وضع و عملیات قاچاقچیان موجود است در حالیکه در قوانین جاری‌ما برای‌خرید خبر بودجه‌ای پیش‌بینی نشده است واگر دولت بخواهد در این باره زودتر و بهتر به‌نتیجه‌برسد باید بطرق مختلف در مسئله خرید «خبر» بودجه کافی درنظر بگیرددر حالیکه دستگاههای مابودجه‌ای‌برای خرید خبر ندارند .

بازپرس سپس گفت مامورین اداره مبارزه‌بامواد‌مخدره‌اخیرا به کشفیات‌جالب‌توجهی موفق شده‌اند ودر حال حاضر بیش‌از صد فقره پرونده مربوط بهروئین در این شعبه موجود است .

علت اشاعه هروئین

بازپرس افزود : علت اصلی‌اشاعه هروئین بین طبقات مختلف مردم بیشتر از آن جهت است که حمل آن نسبت بتریاك آسانتر است‌واغلب کسانی که به‌هروئین معتادمیشوند معتادین سابق تریاك هستند .

بازپرس شعبه ۴۲ اضافه کرد اخیرا دربخش ۲۰ چند نفر ازسر دسته ها دست بکار معتاد کردن فواحش شده بودند که یکی ازآنها بنام طلعت چند روز قبل بوسیله مامورین کلانتری ۲۰ دستگیر و بازداشت شد .

مادرشوهری دیك‌غذای عروسش رادزدید!

برسر گمشدن دیك غذا ماجرائی برپاگردیدکه تاکلانتری ودادسرانیزکشیده شد

نقشه ای که یك مادر شوهر برای بهتر شدن زندگی پسرو عروس کشیده بود سبب زدوخوردشدیدی‌میان زن و شوهر جوان شد و سرو کار آنها بدادسرا افتاد .

صبح امروز زن‌و شوهر جوانی به دادسرای ناحیه ۶ آمدند . سروصورت هردو نفرباند پیچی شده بود و معلوم بود که باهم کتك کاری کرده‌اند .

شوهر که جوان ۲۲ ساله ای بنام اسداله است میگفت یکماه قبل با پریچهر ازدواج کردم اما پریچهر به خانه داری علاقه ای ندارد و اغلب غذاهائی که میپزد یا سوخته است یا نپخته .

علت این امر این‌است که او پس از بارگذاشتن غذادنبال گردش و سرگرمی خود میرود و وقتی بسراغ‌غذا می‌آید یا سوخته‌است یا چراغ‌خوراك پزی خاموش شده و غذا نپخته مانده است .

دیشب نیز کار او بدتر از همیشه بوده یعنی وقتی من بخانه آمدم و گفتم برایم غذا بیاورد ، پریچهر به آشپزخانه رفت و چند دقیقه‌بعد درحالی که ناراحت بنظر میرسید آمد وگفت دیك غذا را دزدیده اند ! من ازاین خبر عصبانی شدم و باو اعتراض کردم. میان ما زدوخوردی روی داد و هردونفر زخمی شدیم و بکلانتری و سپس‌باینجا نماید . بهمین منظور دیروز کشیك

آمدیم .

پرونده زن وشوهر به بازپرسی ارجاع شد ولی در همین موقع پیرزنی با عجله وارد اطاق بازپرسی شد وگفت آقا مقصر اصلی من‌هستم بگذارید جریان را برایتان بگویم من مادر این جوان و مادر شوهر این زن هستم عروس من مثل اغلب دختران امروزی از خانه داری بیزار است و همیشه از این موضوع رنج میبرددیروز من به خیال خود نقشه ای کشیدم تا پریچهر را ناراحت‌کنم و او در رفتار خودتجدید نظر کند و بیشتر به خانه‌داری توجه پریچهر را کشیدم . دیدم او غذا را بار گذاشت و از خانه بیرون آمد و بخانه مجاور رفت تا بازن صاحبخانه ورق‌بازی کنند . من از فرصت‌استفاده کردم و دیك غذا را دزدیدم و بخانه خود بردم . منظور من این بودوقتی پریچهر بخانه آمد و دید دیك غذا نیست بداند که کدبانوی خانه باید مراقب پختن غذاباشد ولی‌این‌امرسبب زدو خوردی بین پسر و عروسم شد .

زن و شوهر وقتی از ماجرا اطلاع یافتند باسپردن تعهد از شکایت خود گذشت کردند و بخانه برگشتند .

جیب‌بری که‌تربت‌معجزنما بعابرین میداد!

پیرمردی‌که جیب‌بری میکرد

دیروز مردی که جیبش‌را در خیابان نادری زده بودند هنگام عبور از این خیابان جیب‌بررا که مشغول تهیه مقدمات برای بریدن جیب عابردیگری بوددید و اورا شناخت و بمامورین پلیس تحویل داد.

آقای اسمعیل جلائی محمدی که با جیب‌بر بکلانتری سه آمده‌بود میگفت: چندروز پیش هنگام عبور از خیابان نادری این‌پیرمرددر حالیکه‌یك‌اسکناس بیست تومانی در دست داشت جلو آمدو پول خرد خواست .من‌برای آنکه کار خیری انجام داده باشم دست بجیبم بردم و بیست تومانی را خرد کردم . وقتی پولها را دادم این مرد بعنوان قدردانی مقداری گل‌که میگفت تربت‌است در آورد و در جیب من گذاشت‌و گفت این تربت تبرك است اگر آنرا به بیمار درحال‌مرگ بدهند. بهبودی پیدا می کند . او سپس ازمن خدا حافظی کرد و رفت ولی چند دقیقه بعد که دست بجیبم بردم اثری از پولها ندیدم و فهمیدم که کار همین پیرمرد است امروز که از خیابان نادری عبور می کردم دوباره اورادیدم که مشغول دادن تربت معجز نما بیك عابر است . معطلش نکردم و قبل از آنکه بیچاره دیگری را بسرنوشت من مبتلا کند اورا بپاسبان‌تحویل‌دادم.

متهم به جیب بری که محمد نام دارد پس از بازجوئی به آگاهی فرستاده شد .

سرقت اتومبیل معاون وابسته نظامی‌چین

دیشب اتومبیل شورلت سیاسی شماره ۸۳۳۳ متعلق به‌آقای هایان‌ـ چن معاون وابسته نظامی سفارت چین ملی که جلوی منزل وی در خیابان حافظ بود بسرقت رفت .

جریان وسیله آقای هایان چن به کلانتری سه اطلاع داده شد و مامورین کلانتری ۳ شروع‌باقداماتی کرده‌و سرانجام آقای علی البرزی یکی از مامورین کلانتری سه که در تعقیب سارقین بود ودر خیابان رازی متوجه شد که اتومبیل معاون وابسته نظامی چین با سرعت درحال حرکت است مامور آگاهی باسرعت خودرا مقابل اتومبیل رسانید وآنرا متوقف ساخت و راننده اتومبیل را نیز دستگیر کرد .

در کلانتری ضمن بازجوئی‌معلوم شد که نام سارق اتومبیل حسن فلاح می باشد . سارق به موجب قرار قانونی بازداشت گردید و اتومبیل تحویل صاحبش شد .

دوستش راکشت و خودرا بشهربانی معرفی‌کرد

امروز خبر نگار ما در اهواز تلفنی اطلاع داد : طبق گزارش خبر نگار اطلاعات در شوشتر دیشب جوانی بنام ناصر کلانتر یکی از اهالی شوشتر به علت اختلافاتی دوست خود مهدی بهبهانی زاده را با وارد آوردن چند ضربه کارد به قتل رسانید و بلافاصله خودرا به شهربانی معرفی کرد ناصرتاچندی پیش در یکی از دبیرستان های شوشتر تحصیل می کرد ولی‌اخیرا اورا به علت شرارت‌ازدبیرستان اخراج کرده بودند و مقتول نیز ناراحتی و تاسف اهالی شوشتر شده است واز مسئولین امور تقاضا دارند که قاتل هرچه زودتر مجازات شود .

زخمی شدند

در ۲۴ ساعت گذشته ۴ نفر به اسامی صادق فرزند حسین ، محمد قاسمی فرزند حسین، سلطنت‌پیروزی فرزند میرزا و صدیقه رزاقی فرزند حسن در اثر حوادث رانندگی و دونفر باسامی مصطفی عابدی فرزند حسن‌و قدسیه نظر فرزند عبدالله بعلت چاقو خوردگی زخمی شدند .

راننده تاکسی دختری رابه‌بیابان برد

خبرنگار ما در شمیران گزارش میدهد دیشب راننده‌ٔ تاکسی شماره ۸۵۸۱ بنام داریوش که دوشیزه‌ای بنام فرزانه را از تهران به بیابانهای اطراف ونك آورده‌بودبوسیله مامورین ژاندارمری دستگیر شد و پس از تشکیل‌پرونده‌مقدماتی تحویل دادسرای ناحیه ۸ گردید .

فرزانه دیشب در میدان ۲۴اسفند سوار تاکسی شد که بخانهٔ خودواقع در میدان خراسان برود ولی داریوش راننده تاکسی او را بجای میدان خراسان باطراف ونك برد‌و هنگامیکه قصدشومی‌نسبت به فرزانه داشت‌براثر دادوفریاد وی مامورین گشت‌ژاندارمری سر رسیدند و داریوش را دستگیر کردند .

فعلارانده متجاوز زندانی‌است وپروندهٔ این جریان در دادسرای ناحیه۸ تعقیب میشود .

برای مردی که زنش راکشته تقاضای اعدام شد

امروز کسب اطلاع‌شد که از طرف آقای دادپرور بازپرس دادسرای‌تهران قرار مجرمیت تقی چهار لنك که‌چندی قبل باتهام قتل همسرش دستگیر شده بود صادر گردید . بازپرس با توجه بسوابق تقی و با استنادماده ۱۷۰ تقاضای صدور کیفر خواست عدام برای تقی کرده است ....

تقی چهارلنك سال قبل به اتهام قتل چوبداری دستگیرو پس‌از محاکمه از این اتهام برائت حاصل کرده‌بود پس‌از دستگیری مجدد وی که باتهام قتل همسرش انجام شده‌بود از طرف بازپرس سوابق پرونده قبلی تقی نیز ببازپرسی خواسته شد و تقی ضمن تحقیقات درباره اتهام جدیدپرده از ماجرای قتل اول‌برداشت واعتراف کرد که در قتل قبلی نیز دخالت داشته است .

پرونده تقی از طرف بازپرس برای صدور کیفرخواست تسلیم دادستان تهران شد .

دومین هفته نمایش فیلم‌گناهکار نیویورك در
سینما ادئون سینماسکوپ ـ رنگی
ادامه دارد

بعداز فیلم (حماسه سرباز) تهران ناظرعالیترین پدیده سینمای شوروی است
ازامشب در سینماهای نیاگارا ـ سعدی
خانه مسکونی من
دوبله بفارسی
بهترین فیلم بیست سال اخیر سینمای‌شوروی (نقل از روزنامه هلسنکی سانومات‌ـ فنلاند)

۲ تومان به ۱۰۰ هزار تومان

متن آئین‌نامه امتحانات ششم متفرقه ابتدائی

ازاین‌پس ازداوطلبان متفرقه ششم ابتدائی سالی دوبار امتحان میشود

متن آئین نامه امتحانات داوطلبان متفرقه سال ششم ابتدائی که سالی دو نوبت امتحان خواهند داد بشرح زیر میباشد :

ماده ۱- داوطلبان متفرقه‌امتحانات نهائی سال ششم ابتدائی میتوانندهر سال در دو نوبت (در اردیبهشت ماه وآبانماه) در مرکز بخش وشهرستان در امتحان شرکت نمایند .

تبصره - هیچیك از دانش آموزان کلاسهای مختلف دبستانها حق شرکت درامتحانات متفرقه سال‌ششم ابتدائی را ندارند .

ماده ۲ - داوطلبان باید تابیستم فروردین ماه هر سال برای شرکت در امتحان اردیبهشت ماه و تابیستم مهر ماه برای شرکت در امتحان آبانماه به ثبت نام خود اقدام کنند و در موقع نام نویسی مدارکی باین شرح باداره فرهنگ تسلیم نمایند :

رو نوشت مصدق شناسنامه - سه قطعه عکس - وجه تمبر و حق- الثبت (مطابق تصویب‌هیئت وزیران)

ماده ۳- از داوطلبان متفرقه به شرح زیر در حدود برنامه تحصیلاتی شش ساله ابتدائی امتحان کتبی و شفاهی بعمل میآید .

کتبی - حساب‌و هندسه (یك‌ماده) بمدت دو ساعت - املای فارسی (نیمساعت) انشای فارسی (یك‌ساعت و نیم) شفاهی : ۱- تعلیمات دینی‌و اخلاق و قرآن

۲- فارسی ودستور (یك ماده)

۳ - تعلیمات اجتماعی (تاریخ وجغرافی و تعلیمات مدنی)

۴- علم الاشیاء وبهداشت .

ماده ٤ - شرط قبولی داوطلبان متفرقه آنست که در هر یك ازمواد چهار گانه شفاهی نمره آنان کمتر از (۷) و نمره کتبی آنان در هریك ازسه ماده حساب‌و هندسه (یك‌ماده) املای فارسی و انشای فارسی کمتر از ۱۰ نباشد و نیز معدل کل کتبی و شفاهی آنان بده برسد .

ماده ٥ - رئیس فرهنگ هیئت ممتحنه را ازبین دبیران‌و آموزگاران انتخاب خواهد کرد.

ماده ٦- گواهینامه قبول شدگان‌با امضاء رئیس هیئت ممتحنه ورئیس فرهنگ امضاء خواهد شد .

ورود

*آقای‌دکترعیسی سنك‌رئیس‌بهداری در بارشاهنشاهی از پاریس

*آقای منوچهر قراگوزلو آجودان شاهنشاه از لندن

*آقای گراولسکی وزیر مختار لهستان در ایران از ورشو

*آقای سید محمد طاهری رئیس دادگاه جنائی تهران از رم

*آقای سیمونز مایر رئیس کمپانی متروگلدوین مایر از آمریکا

خروج

آقای‌دکتریوسف‌بئی‌متخصص‌پوست برای شرکت‌در کنفرانس علمی به فرانسه

برنامه امشب

تلویزیون ایران

ساعت ۶ر۰۰ - برنامه خردسالان

ساعت ۶ر۳۰ - برنامه‌شما وسینما

ساعت ۷ر۰۰ - برنامه چهره های هنری

ساعت ۷ر۳۰ - برنامه ثانیه‌ای ده‌ریال

ساعت ۸ر۰۰ - برنامه هنر های زیبا

ساعت ۸ر۳۰ - اخبار

ساعت ۸ر٤٥ - برنامه جام جهان نما

ساعت ۹ر۰۰ - برنامه جوانان

ساعت ۹ر۳۰ - برنامه فیلم‌سینمائی

ساعت ۱۱ر۳۰ - پایان برنامه

برنامه فردا صبح

ساعت ۹ر۰۰ - برنامه کارتن

ساعت ۹ر۳۰ - برنامه نخستین روز زندگی

ساعت ۱۰ر۰۰ - برنامه هنرهای زیبا

ساعت ۱۰ر۳۰ - برنامه تاتر

برنامه فرداشب

ساعت ۶ر۰۰ - برنامه هوش خردسالان

ساعت ۶ر۳۰ - برنامه فیلم موزیکال

ساعت ۷ر۰۰ برنامه شعله های جوان

ساعت ۷ر۳۰ - برنامه نغمه ها و ترانه ها

ساعت ۷ر٤٥ - برنامه آنچه در این هفته گذشت

ساعت ۸ر۰۰ - برنامه ازکستر محلی هنر های زیبا

ساعت ۸ر۳۰ - برنامه بیست سئوالی

ساعت ۹ر۰۰ - برنامه ٥ ستاره

ساعت ۱۰ر۰۰ - برنامه آشنائی بیشتر

ساعت ۳۰- ر۱۰ پایان برنامه

پیش بینی وضع هوا

پیش‌بینی وضع هوای ایران‌تا ظهر فردا بدینقرار است :

هوای تهران نیمه ابری گاهی تمام ابری و احتمالا همراه با بارندگیهای پراکنده پیش‌بینی میشود .

هوای کلیه شهرستانهای غربی آذربایجان و خوزستان ابری همراه با بارندگیهای پراکنده که بتدریج‌نواحی مرکزی ایران و فارس و سواحل بحر خزر نیز خواهد گرفت .

هوای بقیه نقاط نیمه‌ابری پیش‌بینی میشود .

حداکثر درجه حرارت هوای تهران در روز گذشته ۱۷ درجه و حداقل آن ۸درجه بالا صفر بوده‌است .

گرم‌ترین نقاط در۲٤ساعت گذشته آبادان با حداکثر ۳۷درجه بالای‌صفر وسردترین نقاط کرمان با حداقل ۱۰ درجه زیر صفر بوده‌است .

والاحضرت شاهپور غلامرضا پهلوی

ازتاسیسات تعمیرگاه شرکت واحد درنارمك بازدیدکردند

والاحضرت شاهپور غلامرضاهنگام بازدید ازقسمت تعمیردینام تعمیرگاه شرکت واحد اتوبوسرانی در نارمك

عصر روز گذشته والاحضرت شاهپور غلامرضا ریاست عالیه کمیته المپیك بنا بتقاضای کارگران ورزشکار شرکت واحد درتعمیرگاه شماره ٥ نارمك حضور یافتند واز تاسیسات و تجهیزات تعمیر گاه شرکت‌واحداتوبوسرانی‌دیدن کردند

در این بازدید آقای شجاع ملایری مدیر عامل شرکت واحد توضیحات لازم را بعرض رسانید .

بازدید از تعمیر گاه نارمك یکساعت بطول انجامید و سپس والاحضرت باتفاق همراهان به تعمیر گاه‌زرند مخصوص اتوبوسهای دو طبقه‌رفتندو در آنجا از چندتن از کارگران سئوالاتی پیرامون وضع زندگی و میزان در آمد آنها نمودند .

یکی‌از کارگران گفت‌روزیکه‌آقای نخست وزیر برای باز دید به تعمیر گاه زرند آمدند ما از ایشان‌تقاضا کردیم دستور فرمایند حقوقمان اضافه شود این دستور از اول ماه گذشته اجرا شد و به‌نسبت از۲ تا ۸تومان بسته به طبقه بندی کارگران بحقوق ما اضافه شد،والاحضرت شاهپور غلامرضا از اینکه بین کار- گران وزحمتکشان شرکت واحد ورزشکاران بااستعدادی وجودداشت اظهار خوشوقتی کردندوساعت هفت بعد از ظهر والاحضرت در حالیکه کارگران نسبت به شاهنشاه ابراز احساسات میکردندمحوطه تعمیرگاه زرند را ترك گفتند

در این مراسم آقای دکتر نصر شهردار تهران نیز حضور داشت .

هشتمین گزارش نماینده اعزامی اداره کل انتشارات ورادیو ازدمشق

ایرانیان مقیم سوریه

که بالشکریان ابومسلم خراسانی به شامات رفته وهنوز در آنجا اقامت دارند

*** نام خانوادگی این‌ایرانیها غالبا خراسانی است و خیلی به خراسانی بودن خود افتخار میکنند**

انگیزه‌ی ما از بازدیددبیرستان پسرانه محسنیه و دبیرستان‌یوسفیه دوچیز بود ، اولا وجود عده‌ئی از جوانان وطن ما که دراین مدارس مشغول تحصیل هستند . ثانیا اطلاع از جریان تضییقات و محدودیت هائی بود که در دوره‌ی رژیم عبدالناصر براین موسسات فرهنگی وارد می شد . استقبال گرمی را که سر پرست افتخاری دبیرستان محسنیه‌آقای «استاد کامل‌رومانی» و دبیران و دانشجویان آن از ما نمودند غیر منتظره نبود زیرا همان طوری که در گزارش های اولیه شرح دادم این آقایان قلبا ایران وایرانی را دوست دارند و تا قبل ازقطع مناسبات بین‌ایران وجمهوری متحد سابق عرب‌از جمله موادبرنامه تحصیلی این مدارس تدریس‌زبان فارسی و تعلیم تاریخ و جغرافیای ایران بود . آقای کامل رومانی‌از دانشمندان عالیمقام سوریه و دارای شخصیت‌علمی و اجتماعی بارزی در محافل دولتی و ملی آن کشور می باشد که افتخارا مسئولیت سر پرستی این‌دبیرستان رابعهده گرفته واز بذل وقت ودارائی شخصی‌خود در راه پیشرفت امور این موسسه فرهنگی دریغ نمی نماید . اولین جمله‌ئی که استاد رومانی بعد از سلام و خوش آمد بما گفتند این بود : ما حالا می توانیم با کمال آزادی از برادران ایرانی خود پذیرائی بنمائیم چون مقصودایشان رااز ابراز این‌جمله میدانستم‌توضیح بیشتری نخواستم و بحث در اطراف آنراموکول به بعد از بازدید از کلاس ها و قسمت های مختلف دبیرستان نمودم .

استادان ایرانی

دراین اثناء دیدم آقایان‌دبیران آهسته به یکدیگر می گویند . آقایان همکاران جدید ما هستند وبرای تدریس زبان و تاریخ و جغرافیای ایران باینجا اعزام‌شده‌اند آقای استاد رومانی که‌متوجه‌سخنان آنها شده بود اظهار داشت خیر آقایان نمایندگان اعزامی اداره کل انتشارات و رادیو و خبر گزاری پارس هستند که برای بدست‌آوردن صحیح ترین و موثق ترین‌اطلاعات مربوط به فجایع و ستمگری های دوره ی رژیم عبدالناصر باینجا آمده‌اندو انشاء الله‌در آینده‌نزدیکی دولت شاهنشاهی ایران استادان‌زبان وتاریخ و جغرافیای ایران را بار دیگر تعیین و باین مدارس اعزام خواهد نمود و امیدوارم که کرسی زبان و ادبیات فارسی نیز دردانشگاه دمشق تاسیس نماید .

بعد آقای استاد رومانی مرا مخاطب ساخته و گفت : تا قبل از قطع مناسبات ایران با جمهوری متحد سابق عرب اغلب محصلین این دبیرستان و حتی دبیران آن که اغلب استاد دانشگاه هستند وافتخارا دراین مدرسه تدریس می نمایند باشوق و شعف زائدالوصفی زبان فارسی را فرا می گرفتند و آقای مصطفی علی آبادی عهده دارتدریس زبان فارسی بود علاقه‌ی فرهنگیان مبالغه نیست اگر بگویم عموم‌مردم سوریه جهت اطلاع از تاریخ پر افتخار واضاع و احوال ایران و پیشرفت هائی که د رسال های‌اخیر نصیب آن ملت شده است موقعی تجلی یافت که در رادیو دمشق برنامه‌مخصوصی بمنظورمعرفی‌تاریخ گذشته‌وپیشرفتهای کنونی‌ایران‌اجرا میشد این برنامه بقدری آموزنده و ارزنده بود که عموم مردم‌سوریه دورازتعصبات‌نژادی آنرامیشنیدند، ولی متاسفانه از همان روز که مناسبات‌بین ایران و جمهوری‌متحد سابق‌عرب قطع گردید این‌برنامه‌ی مفیدنیزموقوف الاجراشد.سپس آقای استاد رومانی ما را به کلاسها و قسمت های مختلف دبیرستان- راهنمائی نمود . در هر کلاسی دبیران مشغول تدریس بودند .وقتی ۱ای رومانی در این کلاسها اشاره به بعضی از دانشجویان مینمود و میگفت‌که این جوان و آن جوان ایرانی هستند برق شادی و مسرت از چشمان آنها میدرخشید .

او میگفت که این آقایان از مهاجرین ایرانی نیستند بلکه قرنهاست در دمشق متوطن شده‌اند وبعضی‌از آنها با لشکریان‌ابومسلم خراسانی به شامات آمدند و نام خانوادگی اغلب آنها (خراسانی) است و خودشان فخرو مباهات به تاریخ گذشته‌ی افتخار آمیزشان مینمایند . از جمله قسمت های مدرسه که جلب توجه ما را نمود کتابخانه و لابراتوارو قسمت داخلی یا شبانه روزی مدرسه بود .

کتابخانه تعطیل بود

کتابخانه در تالار بزرگی واقع است که سقف و دیوارش به‌سبك معماری قرن هشتم و نهم میلادی گچ کاری و آئین بندی و رنك - آمیزی شده و عکس موسس آن مرحوم‌حجةالاسلام آقای سیدمحسن امین عاملی و پانزده تن از بانیان این موسسات فرهنگی که همگی از جهان چشم پوشیده‌اند بدیوار نصب گردیده بود .

سرپرست افتخاری دبیرستان میگفت که مدت سه سال و نیم در این کتابخانه را بسته بودیم و جز در مواقعی که ضرورت و احتیاجی پیش‌می آمدومیخواستیم به‌کتابخانه مراجعه کنیم وارد اینجا میشدیم . زیرا مامورین عبدالناصر عکس ناصر را آورده و علیرغم میل و موافقت ما روبروی عکس مرحوم حجةالاسلام آقای سید محسن‌امین عاملی‌نصب کرده بودند و این‌اقدام برای معتقدات مذهبی ما که سخت پای‌بند آن‌هستیم توهین آمیز بود.

بعد آقای استاد رومانی تاریخچه تاسیس مدرسه و آماردانشجویان و دبیران و تعداد فارغ التحصیلان و خدمات فرهنگی آنرا به سوریه شرح دادند که روی نوار ضبط شد .

دانشجویان ایرانی

در جواب به ستوال خبرنگار ما در مورد کمك‌های مالی‌که از جانب ایران‌و ایرانیان و موسسات‌مختلف باین‌مدرسه میشود . اظهار داشتند مخارج این مدرسه اولا از درآمد موقوفات و یژه و ثانیا از طریق دریافت اقساط ماهیانه دانشجویان مستطیع وثالثا بوسیله کمك های مالی‌که وزارت فرهنك و وزارت اوقاف و وزارت امور اجتماعی و اداره امور شهرداریها مینمایند و رابعا بوسیله اعانه های قابل توجه اولیای دانشجویان ایرانی تامین میشود .

این نکته را نیز توجه نمائید که تعداد دانشجویان ایرانی در این مدرسه و مدرسه دخترانه یوسفیه نسبتا زیاد بوده و بعضی از آنها از راه‌های‌دور از فاصله پنج شش کیلو متری‌باینجا می‌آیندو همگی‌جوانانی با هوش و زرنك و بانشاط هستند وفشار ها و تضییقات دوره‌ی تاریك رژیم سابق عشق و علاقه‌ی آنها را نسبت به میهن فزونتر ساخته‌است.

بر تعداد تختخوابهای بیماران معتاد اضافه شده است

سخنگوی وزارت بهداری امروز بخبرنگار ما گفت امر درمان‌معتادین با کمال دقت تعقیب میشود .

در اجرای این منظور به پیشنهاد **آقای دکتر دادگر مدیرعامل نظارت** برمواد مخدره و تصویب آقای دکتر اعتمادی معاون ثابت وزارت‌بهداری برتعداد تختخوابهای اختصاصی درمان معتادین افزوده گردیده‌است سخنگوی مزبور گفت :

دراین مورداز طرف‌وزارت‌بهداری دستورهای‌لازم به‌شهرستانها‌و مراکز استانها نیز صادر گردیده است .

صبح امروز خبرنگار ما به‌اتفاق آقایان دکتر ناوی مدیر کل روابط اجتماعی وزارت بهداری و دکتر دادگر مدیر کل نظارت بر مواد مخدره از بیمارستان معتادین‌بازدید کرد .

دربیمارستان معتادین تعداد ۱۰۰ تختخواب وجود دارد که تماما‌اشغال شده بود ، اکثر بیماران معتاد به تریاك بودند و تنها پنج بیمار معتاد به هروئین در این بیمارستان‌بستری بودند .

آقای دکتر دادگر در مورد‌مراجعه معتادین به وزارت بهداری گفت همه روزه عده‌ای از اشخاص که اعتیاد به مواد مخدره دارند بوزارت بهدرای مراجعه میکنند و در دفتر مخصوصی ثبت نام‌مینمایند وازروی نوبت معتادین مزبور به بیمارستان اعزام میگردند .

در حضورمبارك والاحضرت شاهدخت شمس پهلوی

ریاست عالیه جمعیت شیروخورشید سرخ ایران

وبا حضور جناب آقای پهلبد

مراسم «گالانایت» فیلم بزرك بن‌هورامشب ٦ بعدازظهر درسالن سینما آسیا برگزار خواهد گردید. آقای «سیمورمایر» نایب رئیس کمپانی‌متروگلدوین مایر اینترنشنال در نیویورك نیز درمراسم شرکت‌دارند. کلیه عواید حاصله ازفروش بلیطهای این سئانس دراختیار جمعیت شیرو خورشید سرخ ایران‌گذارده خواهدشد.

از فردا صبح ساعت ۱۰ در سینما آسیا

متروگلدوین مایر اثر ویلیام وایلر را تقدیم میکند

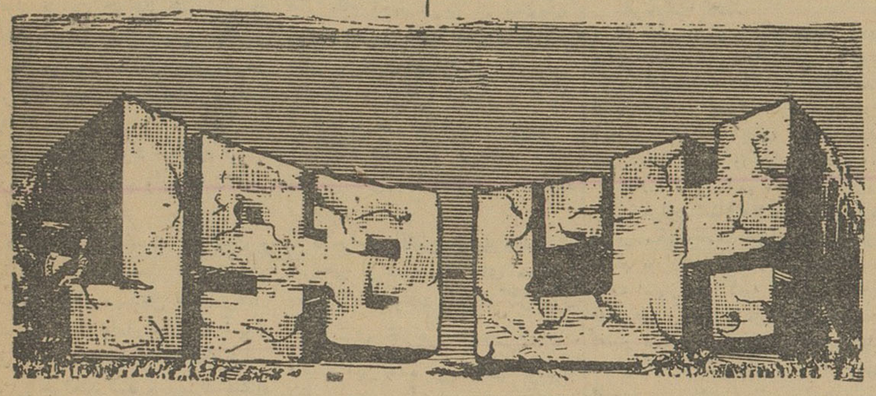

رنگی - دوبله بفارسی

نظر باینکه مدت اصلی نمایش فیلم عظیم‌بن هور بطور کامل سه ساعت و ۳۳دقیقه طول میکشد که در دو سانس با ده‌دقیقه آنتراکت پشت سر هم نمایش داده‌میشود لذا بلیط برای دو سانس تواما بفروش‌می‌رسد و دو بلیط بوسیله تمبر مخصوص بن هور بهم متصل است

ارزش بلیطهای فیلم بن هورازنخستین روز شروع تا خاتمه دوره نمایش ثابت و تغییر نا پذیر است

شروع‌سانسها ۱۰صبح۳و نیم و۷و نیم بعد از ظهر

همه روزه ازساعت ۹ صبح الی ۱۲ ظهر برای رفاه حال اهالی تهران بلیط رزرو برای هفته‌های بعد درگیشه سینما آسیا بفروش میرسد.

تبریکات

جناب آقای مهندس حبیب الله حاج محمدی

انتصاب شایسته جنابعالی را بریاست اداره مراکز تلفن خود کار تهران و شهرستانها صمیمانه تبریك عرض نموده آرزوی موفقیت بیشتری‌در شغل جدیدبرای‌آنجناب‌خواهانند.

از طرف کارمندان مرکز تلفن خود کار شهر ری-ادیب زاده

آ-۳۰۰۱٦

قابل‌توجه جناب‌آقای‌نخست‌وزیر- جناب‌آقای وزیرکشور جناب آقای وزیرکار - جناب آقای شهردار

محترما در جریده شریفه اطلاعات شماره ۱۰٦۷٤ صفحه ۱۷ خبر تشکیل کمیسیون دروزارت کشور راجع‌بامور بیمه کارگران نانوائی درج گردیده بود لذا سندیکای نانواهای استان تهران که تحت شماره ٥۱اداره‌کاراستان‌و ٤۷۳دراداره‌ثبت بثبت رسیده‌از نظر حفظ حقوق افراد عضو سندیکا لازم میداند که باستحضارتان برساند آقایانی که بنام روسای صنف نانوا در آن کمیسیون شرکت‌نموده‌اند هیچگونه سمتی نداشته و ندارند با تقدیم احترامات فائقه

دبیر سندیکای نانوا های استان تهران - جلال احمد خانلو

آ-۲۲۰۹٥

برنامه آینده سینماهای

تهران- خورشید ژاله - کارون

شانسهای هفته ...

درساعت چهار بعدازظهر روز چهارشنبه پانزدهم آذرماه ۱۳٤۰ بانظارت عده بسیاری ازمردم‌پایتخت قرعه‌کشی سری ۵۷۲ بلیطهای بخت آزمائی ملی درمحل بنگاه (خیابان قوام‌السلطنه) انجام گرفت‌ونتیجه باین شرح ازرادیو ایران اعلام شد :

بلیطهائیکه‌بشمارهٔ (سه) ختم‌میشود برندهٔ پنجاه ریال

بلیطهائیکه‌بشمارهٔ (چهل‌ویك) ختم‌میشود برندهٔ یکصدریال

بلیطهائیکه‌بشمارهٔ صفر سی‌ودو (۰۳۲) ختم‌میشود برندهٔ یکهزارریال

بلیطهائیکه‌بشمارهٔ شش‌هزار وسیصدو شصت‌وچهار ختم‌میشود برنده بیست‌هزارریال

بلیطهائیکه‌بشمارهٔ بیست هزاروسیصد وشصت‌وپنج ختم‌میشودبرنده‌سیصدهزارریال

ضمنا بلیطهای شماره (۲۰۳٦٤) و (۲۰۳٦٦) ماقبل ومابعد جوائز ممتاز هریك برنده ده هزار ریال جایزه هستند. آ-۲۹۹۸٤

۲ تومان به ۱۰۰ هزار تومان

اطلاعات

پنجشنبه بیست‌وهشتم جمادی‌الثانی ۱۳۸۱ـ هفتم‌دسامبر ۱۹۶۱

سال سی‌وششم ـ شماره ۱۰۶۷۵

درحضور شاهنشاه وشهبانوی ایران

امروز هنرمندان پاکستانی اولین برنامه‌خودرااجرامیکنند

ساعت شش بعد از ظهر امروز اولین برنامه گروه هنری پاکستان‌موسوم به‌بلبل‌درحضور شاهنشاه و شهبانوی ایران در تالار فرهنگ اجرا خواهد شد .

گروه هنری بلبل پریروز وارد تهران‌گردید و دیروز از ساعت ۵ونیم بعد از ظهر مجلس ضیافتی در منزل آقای اختر حسین سفیر کبیر پاکستان برای آشنائی پاکستانیهای مقیم تهران با اعضای گروه مزبور برپابود .

کارخانه قند نیشکر خوزستان

روزشنبه بدست شاهنشاه افتتاح میشود

شاهنشاه روز شنبه پس فردا کارخانه قند نیشکر (هفت تپه) واقع در صد کیلو متری‌اهواز را افتتاح‌میفرمایند هواپیمای شاهنشاه ساعت هشت ونیم بامداد روز شنبه در فرودگاه دزفول بزمین خواهد نشست . در ساعت هشت‌و چهل و پنج دقیقه‌پس ازانجام مراسم استقبال رسمی‌وعرض خیر مقدم بوسیله استاندار وفرمانده سپاه شاهنشاه فرودگاه دزفول را بسوی هفت تپه ترك خواهند فرمود ودرساعت نه و نیم وارد هفت تپه خواهند شد .

دراین محل نخست کارکنان و مهندسین و متخصصین طرح‌نیشکر بوسیله آقای مهندس عبدالرضا انصاری مدیر عامل سازمان آب و برق خوزستان بحضور شاهنشاه معرفی خواهند شد وسپس‌شاهنشاه ازمزارع نیشکر و تلمبه خانه‌ها و شبکه آبیاری دیدن‌خواهند فرمود ودرساعت ده و نیم پس‌از اندکی استراحت رهسپار کارخانه‌قندنیشکر خواهند شد .

دراین محل آقای مهندس اصفیا قائم مقام نخست‌وزیر در سازمان برنامه وسپس آقای انصاری گزارش هائی پیرامون چگونگی تاسیس کارخانه و مزارع نیشکر و شبکه آبیاری بعرض خواهند رسانید .

آنگاه شاهنشاه کارخانه قند نیشکر اهواز را افتتاح خواهند فرمود .

درمراسم افتتاح هیئت دولت و گروهی از شخصیت های مملکتی ومدیران مطبوعات ونمایندگان‌خبرگزاریهای خارجی حضور خواهند داشت این عده فردا شب بوسیلهٔ قطار بسوی جنوب عزیمت میکنند

فردا سناتور گلدواتر بتهران‌می‌آید

* دو سناتور دیگر و یازده نفر از مقامات‌دولتی‌آمریکا همراه سناتور گلدواتر خواهند بود

فردا سناتور باری گولدواتر ودو نفر دیگر از سناتور های آمریکابنام «هوار کانون » و «جك میلر» باتفاق یازده نفر از مقامات دولتی امریکاو افسران ذخیره نیروی هوائی ارتش ایالات متحده ازاستانبول واردتهران میشوند و درفرودگاه مهرآباد مورد استقبال افسران‌و مستشاران نظامی امریکائی مقیم تهران قرار میگیرند سناتور «گلدواتر»ازرهبران‌بسیار معروف و متنفذ حزب جمهوریخواه است .

سناتور گولدواتروهمراهان مدت دو هفته در کشورهای خاورمیانه و اروپا توقف خواهند کرد و طی‌آن مطالعاتی در امور خطوط هوائی و ارتباطات بعمل خواهند آورد .

ادوارد براسول رهبر افسران نیروی هوائی ارتش امریکا میباشد سناتور گلدواتروافسران‌نیروی‌هوائی ایالات متحده ساعت ده بامداد روز شنبه تهران‌را بقصد پاکستان‌وسایر کشورهای خاورمیانه ترك‌خواهند کردو یك پرواز نمایشی بسیارجالب توسط تیم تاج طلائی نیروی هوائی شاهنشاهی ایران در مقابل آنها انجام خواهد شد .

تایمزلندن مینویسد:

درآمد ایران ازنفت افزایش میابد

روزنامه تایمز لندن در آخرین شماره خود در مقاله‌ای که تحت‌عنوان «علائم بهبود وضع اقتصادی ایران» انتشار داده نوشته است که احتمال میرود در آمد سالا نه ایران از نفت افزایش یابد .

روزنامه تایمز میافزاید کمبود اعتبارات درایران ممکن است باعث‌شود که در ماههای زمستان تا اندازه‌ای بیکاری پیش‌آید ولی دولت ایران تصمم است نگذارد این بیکاری بمرحله خطرناکی برسد .

چومبه ازسران غرب استمدادکرد

پاریس ـ خبرگزاری فرانسه ـ امروز چومبه رئیس جمهوری کاتانگا بسران دول غرب متوسل شد و ازآنها استمداد کرد .

چومبه در پیامی که برای سران کشور های غربی فرستاد از آنان‌دعوت کرد که آمریکا را از دادن هواپیما به نیرو های سازمان ملل در کنگوبرای بمباران کاتانگا باز دارند .

پیام چومبه برای دوگل ، ملکه الیزابت ، کندی ، آدنائر ،گرونچی نخست‌وزیر ایتالیا ، ژنرال فرانکو ، نخست‌وزیر رودزیا و نیزالند ،سالازار نخست‌وزیر پرتقال وهندریك‌وروئود نخست‌وزیر افریقای جنوبی‌ارسال‌شده

درعراق فقط مؤسسات خارجی ملی شده

بغداد ـ۷ دسامبر ـ خبرگزاری فرانسه ـ روزنامه «البیان» در شماره امروز خود اقدام اخیر دولت عراق را در مورد ملی کردن کلیه نمایندگیهای بازرگانی خارجی را درآن کشور مورد بحث قرار داده نوشته است این اقدام به‌تحکیم بنیان اقتصادی کشور کمك شایانی خواهد کرد و از جمله اقدامات انقلابی است که هدف آن آزاد ساختن تدریجی اقتصاد عراق از دست‌بیگانگان است . بطوریکه از این خبر مستفاد میشود فقط موسسات تجاری خارجی در عراق ملی شده و بنابراین خبر صفحه سوم همین شماره بدینوسیله تصحیح می‌گردد .

بطمع تصاحب اموال همسرش پیرمرد ۶۰ ساله همسر وفرزندش را باتبر قطعه قطعه‌کرد

پریشب در بخش «خضر» ازتوابع جهرم پیر مرد ۶۰ ساله ای بعلت اختلافات ملکی همسر چهل ساله و فرزند دوازده ساله خودرا باضربات تبر بطرز فجیعی کشت و متواری شد خبرنگارمادر جهرم مشروح‌جریان این‌واقعه را چنین گزارش داده‌است:

ذوالفقار با اینکه ۶۰ سال از عمرش گذشته بود معذلك چندی پیش پس از مرگ همسر اولش هوای تجدید فراش کرد و با بیوه چهل ساله‌ای که ثروت نسبتا زیادی داشت عروسی نمود ولی از همان روز های اول بفکر تصاحب اموال همسرش افتاد و در نتیجه اختلافاتی که در این مورد پیش آمد پیر مرد طمعکار برای نابودی همسر خود نقشه کشید و پریشب با کشتن همسر و فرزند دوازده ساله اش نقشه شوم خودرا عملی کرد و هردو نفر را زیر ضربات تبر قطعه قطعه نمود و شبانه متواری شد

طبق تصویبنامه دیشب هیئت دولت:

فرمانداری کل بنادر از استان فارس جداشد

* وزارتخانه‌هانبایدبتاسیس چاپخانه جدید و توسعه چاپخانه‌های‌قدیمی‌بپردازند
* امتیاز چراغ برق شهر تبریز به شهرداری‌واگذار شد
* مقررات جدیدی برای پرداخت عوارض خروج‌از کشور وضع گردید

در جلسه دیشب هیئت دولت بنا بر پیشنهاد دانشگاه‌تهران و موافقت‌وزارت دارائی تصویب نمودند که د ررقم‌بودجه سال ۱۳۴۰ مبلغ چهارمیلیون ریال از محل درآمد عمومی برای تحقیقات‌علمی مناطق خشك تامین گردد .

چراغ برق تبریز

در جلسه دیشب هیئت دولت بنابر پیشنهادات وزارت دارائی‌تصویب‌نمودند که از اول دیماه ۱۳۴۰ ، اجرای مفاد امتیاز نامه چراغ برق شهر تبریزمورخ ذیحجه ۱۳۲۰ هجری قمری بعهده شهرداری تبریز واگذار شود و به شهرداری مزبور قائم مقام‌وزارت‌دارائی و طرف‌قراردادشناخته شود . شهرداری تبریز مکلف است حق‌الامتیاز رابطور مرتب بوزارت‌دارائی‌پرداخت و در پایان مدت امتیاز نیز کلیه ماشین آلات و مصنوعات کارخانه مزبور را طبق‌مفاد امتیاز نامه بوزارت دارائی تحویل‌دهد.

فرمانداری کل بنادر و جزایر خلیج فارس

هیئت دولت در جلسه دیشب خود بنا به پیشنهاد وزارت کشور تصویب نمودند که تصویبنامه شماره ۱۱۴۴۰ـ ۲۱ ر۶ر۳۳ موضوع تابعیت فرمانداری کل‌بنادر و جزایر خلیج فارس از استان هفتم فارس ملغی و تصویبنامه شماره ۲۳۱۵۱ ، ۲۹ر۹ر۳۳ و۲۴۹۸۵ ۱۹ر۱۰ر۳۳ بقوت خود باقی‌وفرمانداری کل بنادر و جزائر خلیج فارس (مرکز بوشهر) بغیراز فرمانداری کل بنادر و جزائر بحر عمان باقی خواهد ماند با سازمان مربوطه عملا و مستقلا اداره گردد

چاپخانه های دولتی

در جلسه دیشب هیئت دولت ،هیئت وزیران برای رفع شکایت و بتقاضای سندیکای چاپخانه های‌مرکز مواد زیر را تصویب نمودند .

۱ـ از این تاریخ وزارتخانه ها و موسسات وابسته بدولت از تاسیس چاپخانه جدید و توسعه آن باستثنای چاپخانه دولتی ممنوع و حتما از قبول کارهای خصوصی باید خودداری نماید

۲ـ آنچه از کارهای مطبوعاتی‌دولتی و موسسات وابسته بدولت که بر طبق تبصره ۲۴ ماده آئین نامه معاملات دولتی بوزارت دارائی ارسال‌میشود بین تمام چاپخانه های دولتی و ملی سهم بندی و سهم هریك تعیین شود .

۳ـ عده‌ای از چاپخانه های دولتی و موسسات وابسته بدولت که در عمل ضرر میکنند پس‌از رسیدگی ازطرف وزارت دارائی مشروط براینکه چاپخانه های‌ملی‌آنراخریداری و ضمنا کارگران آنرا بکار قبول نمایند منحل شود .

مقررات دریافت عوارض مسافرین هوائی

هیئت وزیران در جلسه دیشب خود بنابه پیشنهاد وزارت راه‌تصویب نمودند .

از نمایندگان موسسات هواپیمائی خارجی درایران ویا فروشندگان‌بلیط های مسافرت هوائی موظفند عوارض موضوع تبصره ۴۲ قانون‌بودجه‌سال ۳۲ را بماخذ ۲۵۰ ریال از هر تبعه خارجی ۱۵۰۰ ریال از هرایرانی که‌با هواپیما بخارج از کشورمسافرت میکنند اخذ و رسید رسمی که ممهور بمهر اداره کل هواپیمائی کشوری باشد صادر نمایند .

۲ ـ کلیه مسافرینیکه از ایران بخارج مسافرت میکنند جز در مورد مسافرین ترانزیتی که مدت توقف‌آنها بیش از سه روز نیست مشمول پرداخت عوارض‌موضوعه فوق‌میباشند ولو اینکه بلیط مسافرت خود را از خارج تهیه نموده باشند .

۳ـ اشخاص زیراز پرداخت‌عوارض مزبور معاف میباشند

۱ـ دارندگان گذرنامه های سیاسی ایرانی و خارجی

د ـ اطفال تا سن ۷ سال تمام

ج ـ بلیط هائیکه بهای آن‌کمتر از یکهزار ریال باشد

د ـ مسافرین عازم شیخ نشینان خلیج فارس

۴ـ موسسات هواپیمائی و نمایندگان فروش بلیط آنها ،موظفند وجوه دریافتی را بلا فاصله پس از وصول بحساب شماره ۱۳۱ بانك مرکزی ایران واریز وهمه‌ماهه آمار مسافرین خروجی خودرا ازایران باذکر تابعیت و سن و نوع گذرنامه آنها تهیه و باداره کل هوا پیمائی کشور ارسال نمایند .

۵ـ موسسات مذکور در فوق بایستی دفاتر و آمار مربوط بدریافت عوارض مزبور را طبق نظر اداره کل هواپیمائی کشوری طوری‌تهیه وتنظیم نمایند که همه وقت امکان کنترل و بازرسی آنها ممکن باشد .

۶ـ مسافرینی که‌از مسافرت‌منصرف میشوند وجه پرداختی آنان مسترد میگردد .

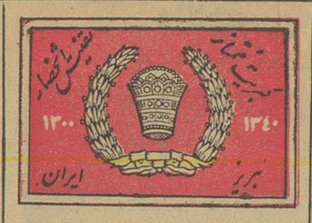

بهترین کبریت بی‌خطر ایران

در دانشگاه

مقررات انضباطی جدیدی‌اجرا میشود

یك مقام مسئول امروز اظهار داشت که در ۲۴ ساعت اخیر گروهی از طبقات مردم بدولت و سایر مقامات مراجعه کرده و درخواست کرده‌اند که برای جلوگیری از هرگونه بی‌نظمی و اغتشاش چندتن عوامل بیگانه در دانشگاه مقررات انضباطی تازه‌ای در دانشگاه بمرحله اجرا درآید، ودولت بااستفاده از اختیارات قانونی باینوضع ناراحت کننده که‌هر ماه چنین جریاناتی روی میدهد خاتمه دهد تا مردم بتوانند باآرامش خیال فرزندان خود رابرای تحصیل بدانشگاه بفرستند .

گفته میشود که این تقاضای مردم باتوجه به تلگرافات ونامه های متعدد دیگری که بدولت رسیده مورد توجه قرار گرفته و اکنون دولت مشغول مطالعه طرحی است که از بروز حوادث نامطلوب دردانشگاه جلوگیری کند .

از مدتها پیش‌از طرف عده‌ای در دانشگاه اعلام شده بود که روز ۱۶ آذر (امروز) در دانشگاه تظاهراتی برپا میشود و گزارشهائی که‌به دولت رسیده بودحاکی از این بودکه عده‌ای نیز در صدد توسعه این تظاهرات و ایجاد اخلال و بی‌نظمی هستند ولی موقع شناسی ووطن‌پرستی اکثریت دانشجویان موجب شد که این نقشه بهم بخورد .

امروز اطلاع حاصل شدکه هفته‌گذشته عده‌ای در محیط‌دانشگاه بیکی از دانشجویان که عقاید مخالفی ابراز میداشت حمله کرده واورا مورد ضرب و شتم قرار میدهنددر حالیکه‌این عمل‌برخلاف مرام‌دانشگاهی است مردم در نامه‌های خود که بعنوان دولت مینویسند تقاضا کرده‌اند که‌اصولا باین قبیل مسائل رسیدگی شود واجازه ندهند در محیط‌دانشگاه اینگونه اعمال اجرا شود .

بدیهی است اولیای دانشگاه نیز باین مسائل توجه خواهند کرد که دانشجویان بتوانند‌در محیط دانشگاه باامنیت خاطر به تحصیلات خویش ادامه دهند .

امروز طلبکاران شهرداری بدادگاه شکایت‌کردند

واظهارنامه رسمی بشهردار تسلیم شد

امروز جمعی ازطلبکاران شهرداری باتفاق دو نفر مامور بدفتر کارشهردار تهران مراجعه کرده و اظهار نامه رسمی خودرا علیه شهرداری بشهردار تهران تسلیم داشتند،طلبکاران ضمن ابراز تاسف از این اقدام بشهردار گفتند ما بناچار برخلاف میل باطنی این اقدام را کرده‌ایم و از شهردار تقاضا داشتند که‌ترتیبی بمنظورتسریع درپرداخت مطالبات معوقه طلبکاران فراهم آورد .

یکی‌ازطلبکاران بخبرنگار ما گفت: م شهردار کنونی تهران را مسئول نمیدانیم زیرا شهرداران گذشته‌آنقدر قرض باقی گذاشته‌اند که در واقع کار شهرداری فلج شده و مامورین نمی‌توانند بموقع تعهدات شهرداری را پرداخت نمایند .

پس از مذاکرات لازم نمایندگان طلبکاران از اطاق شهردار خارج شدند و بوزارت کشور رفتند .

خبر دیگر حاکی است که این موضوع بوسیله شهردار تهران باطلاع آقای نخست‌وزیر نیز رسیده‌است.

دعوت دانشجویان از جوانان

گروهی از دانشجویان بمنظور مبارزه با مواد مخدره از عموم جوانان دعوت می‌کنند که در ساعت شش بعد از ظهر روز شنبه برای اخذ تصمیم درباره برنامه ها و طرحهای عملی مبارزه با مواد مخدره در محل باشگاه اطلاعات واقع در محل موسسه اطلاعات حضور بهمرسانند .

ساعت ۹و بیست دقیقه بعد از ظهر دیروز آقای سیمورمایر نایب رئیس کمپانی متروگلدوین مایر واردتهران شد .در فرودگاه عدهٔ از آقایان صاحبان سینما ها از ایشان استقبال کردند .

اعضای محترم انجمن ایران وامریکا

آشنائی با اعضاء جدید انجمن روز شنبه ۱۸ آذر ۱۳۴۰ ساعت ۶ عصر . آـ۳۰۰۸۸

سخنرانی در انستیتوگوته

که قرار بودروز شنبه ۱۸ آذر انجام شود بروز ۳شنبه ۲۱ آذر موکول گردید . آـ۳۰۰۹۸

تودیع سفیر فرانسه بانخست‌وزیر

قبل از ظهر امروز آقای هنری‌رو سفیر کبیر سابق فرانسه در ایران در کاخ نخست‌وزیری حضور یافت و با آقای‌دکتر امینی ملاقات و تودیع‌نمود

ملاقات دروزارت خارجه

امروز صبح ساعت ۹٫۵ سفیر کبیر آلمان با آقای قدس نخعی وزیرامور خارجه ملاقات نمود .

دومین قرعه کشی سال ۱۳۴۰ حساب سیار بانك بازرگانی ایران (قرعه کشی محلی) روز دوم بهمن ماه که مصادف با آغاز سیزدهمین سال تاسیس بانك می‌باشد انجام خواهد گرفت

بانك بازرگانی ایران

دربازپرسیهای دیوانکیفر

امروز کسب اطلاع شدکه ازطرف آقای چرمچی بازپرس پرونده راه‌آهن و وزارت راه آقایان مهندس مالکی و مهندس فتحی اعضای عالی رتبه‌راه آهن‌به‌بازپرسی‌احضارشدند

یك متهم فوت شد

امروز کسب اطلاع گردید که آقای غلامعلی بهار که در پرونده سازمان‌تدارکات مورد تعقیب‌دیوان کیفرقرار داشت درگذشت فامبرده چندی قبل پس از انجام تحقیقات از طرف آقای کتابی بازپرس‌دیوان کیفر با معرفی کفیل آزاد شده‌بود. در تماسی که‌خبرنگار ما باآقای کتابی گرفت نامبرده اظهار داشت: پرونده سازمان تدارکات مسیر قانونی خود را طی میکند و فقط‌در باره‌مرك‌متهم مذکور بلا اقدام‌خواهد ماند .

تبدیل قرار و آزادی

آقایان عارف آذری و امان اله خاقانی روسای سابق کارخانجات شماره یك و دو دخانیات که ازطرف بازپرس‌دیوان کیفربا قراربازداشت وزندانی بودند چون قرار تامین‌آنها تبدیل بقرار کفیل شد با معرفی کفیل آزاد شدند .

روزنامه فردا فردا منتشر میشود

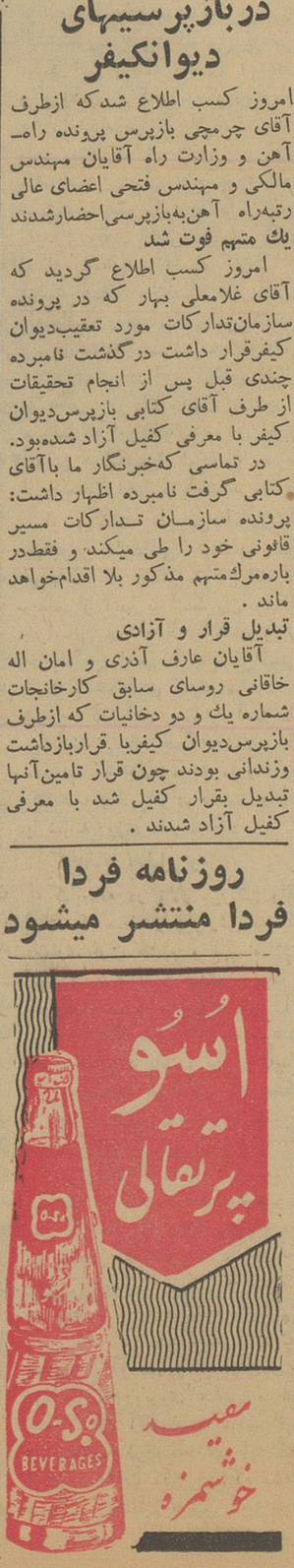

تقاضای مردم ازدولت

ابراز انزجاروتنفر مردم ازتحریکات دردانشگاه تهران

جناب آقای نخست‌وزیر ـ رونوشت روزنامه اطلاعات

از آنجائیکه میل داریم همیشه در کشورما آرامش حکمفرماباشد و از طرفی هرروز شنیده میشود که‌عده‌ای میخواهند در آتیه نزدیك شاگردان دبیرستانها ودانشگاهها‌را از تحصیل بازداشته و در میتینك شرکت دهند و مسلم است که اینگونه اجتماعات جز هرج و مرج‌طلبی‌و بازماندن فرزندانمان از تحصیلشان‌ثمره دیگری ندارد . استدعامینمائیم بهرطریقیکه ممکن است اقدامی شود تا ازاین عملیات جلوگیری گردد.

از طرف رئیس انجمن محلی عمران ـ محمدزاده

از طرف عده‌ای ازاهالی تهران

جناب آقای نخست‌وزیر ـ رونوشت روزنامه‌اطلاعات

محترما بطوریکه خاطر مبارك مستحضر است پیش رفت هر کشوری بستگی به‌پیش‌رفت فرهنك آن کشور دارد وهمچنین مردان روشنفکر و تحصیل کرده مملکت ضامن این پیش‌رفت می‌باشند که‌کشور خودرا از بدبختی و تیرگی رهائی بخشند و برای بوجودآوردن چنین مردانی احتیاج مبرمی به‌مدارس و دانشگاه های منظم و مجهز می‌باشد البته درکشورما دانشگاه ها ومدارسی تاسیس تافرزندان ما دراین محیط بهدف وسرشت های‌پاك راهنمائی کردند . ولی متاسفانه آنطوریکه محیط دانشگاه تهران مبدل به‌عالم علم و فرهنك گردد توسط یك‌عده ماجراجوی شناخته شده تبدیل به‌محیط جنجال وهیاهو گشته وفرزندان ما که باهزاران مشقت و زحمات ما دراین محیط پاك مشغول فراگرفتن علم می‌باشند آلت‌دست این عده قرار گرفته و از تحصیل خود باز میمانند پدری که روزوشب درتلاش معاش فرزندش میباشدتاوسائل تحصیل آنرا فراهم مینماید آیاسزاوار است آمال و آرزوهای این پدر رنجدیده توسط یك عده اوباش که بلباس دانشجو درآمده‌اند محیط دانشگاه را متشنج نموده ومانع ادامه تحصیل فرزندان‌ما گشته‌اند بیدفنداده شود انجمن محلی بخش ۱۷باعرض مراتب فوق از دولت جنابعالی خواهانند که‌دراین‌باره ترتیبی اتخاذ نمایند تانوزچشمان ما عوض‌تحصیل علم آلت‌دست‌این‌عده قرار نگیرند و مصرا در این مورد اقدامات لازمه را معمول‌دارند .

ازطرف انجمن محلی بخش ۱۷رمضان هاشم‌خانی ـ حبیب‌اله‌لاهیجانی و چندامضای دیگر

ازانجمن خیابان شاهپور

جناب‌آقای دکترامینی نخست‌وزیر محبوب ایران

پوشیده‌نیست که حفظ استقلال‌و ترقی وتعالی تمدن هر کشوری‌بدرجه معلومات وآموزش وپرورش افراد آن کشوربستگی داردروی همین‌اصل است‌که مردم وطن دوست و فهیم تاسر حد امکان در پیشرفت تعلیم و تربیت‌فرزندان خودسعی‌و کوشش نموده‌از هیچگونه‌مجاهدت دراین راه دریغ نمی نمایند تا افراد مفید و فداکاری‌برای آینده کشور تهیه و تحویل‌جامعه‌نمایند تاموجب عظمت‌وبقاء استقلال کشور بشوندبدیهی‌است از این راه مقدسترین وظیفه‌اجتماعی را نسبت بوطن خود ادا نموده‌اند متاسفانه بطوریکه ملاحظه میشودچندی است معدودی افرادبی پرنسیب‌در لباس دانشجوئی فریب بیگانه پرستان را خورده از احساسات پاك وبی‌شائبه فرزندان بیگانه ما سوء استفاده و محیط مقدس فرهنك بخصوص دانشگاه را که بزرگترین مرکز تعلیم و تربیت و کانون علم و دانش میباشد برای پیشرفت مقاصد شوم خود بیك محیط هوچی گری تبدیل و دست بیك رشته اقداماتی میزنند که متناسب محیط مقدس دانشگاه نبوده و احیانا بەزیان فرهنك و کشور منتهی میگردد لذا عموم ساکنین این‌محل بدینوسیله ازانجناب که‌بارها امتحان‌وطن خواهی و شاهدوستی را داده‌اید استدعا دارند دست ناپاك این نابخردانرا از محیط دانشگاه کوتاه فرمایند ـ دست حق و مردم رشید و وطن خواه ایران پشتیبان شما هستند .

انجمن اصلاح آمور محلی خیابان شاهپور

دبیر انجمن فدوسی

ازکارگران سیمان

جناب آقای نخست‌وزیر

رونوشت کیهان ـ روبوشت اطلاعات ـ روبوشت تبلیغات و رادیو

انجمن محلی پشت کوی کارگران سیمان از اقدامات و قدرت عمل دولت جنابعالی که‌در مدت کوتاهی امتحان درستی و لیاقت ومبارزه بافساد را داده سپاسگزارند تقاضا دارد حال که اصلاحات اساسی در تمام شئون کشور جریان دارد و عناصر بزه کار بپای محاکمه کشیده شده‌اند ماپدران و اولیای نور چشمان را نیز یاری واستعانت فرموده از اعمال مفسده جویانه کسانیکه شناخته شده و مارك توده‌ای در پیشانی دارند وهرروز در دانشگاه فرزندان مارامفلعبه خود قرار داده جنجال و هیاهو راه انداخته و آنهارا براهی غیر از کسب علم و ادب سوق میدهند جلو گیری و نگذارند بیش از پیش از آینده فرزندان خود درتشویش بوده و مخارجی را که با هزاران خون دل برای کسب معلومات نور ـ دیدگان خود متحمل میشویم از بین ببرند استدعای اقدام عاجل و ازبن کندن و نابود نمودن این عناصر خائن از محیط تحصیل فرزندان مانرا داریم .

رئیس انجمن محلی کوی‌کارگران سیمان شهر ری ـ احمد شیوخی

از طرف خاندان حبیبی

جناب آقای نخست وزیر محترم

امضاء کنندگان زیر اهالی و ساکنین بخش ۱ قلهك ابراز انزجار خودرا از مفسده جویان دانشگاه که فرزندان این آبو خاك در آن بتحصیل مشغول میباشند ابراز داشته برای آسایش خیال همگان قطع دست ایادی مرموز را خواستاریم قطعنامه استادان دانشگاه خود بهترین گواه و دلیل وجود آشوبگران در محیط علم و دانش میباشد .

حاج شعبانعلی حبیبی ـ احمد حبیبی ـ مهدی حبیبی ـ خلیل حبیبی ـ محمد حبیبی ـ حاج ناد علی حبیبی ـ علی اکبر گل‌افشار حبیبی ـ یوسف حبیبی ـ عزت حبیبی ـ نصراله حبیبی ـ احمد حبیبی ـ رحمت‌اله حبیبی

از طرف خاندان حبیبی ـ تقی حبیبی

کارخانه مواد نسوز امین‌آباد

از بهترین نوع آجر نسوز شاموت که میزان مقاومت آن درمقابل حرارت ۱۷۰۰درجه سانتی‌گراد میباشد تهیه مینماید برای کسب‌هر گونه اطلاع‌باین شرکت واقع‌در خیابان‌پهلوی کوچه فیروزگر مراجعه‌فرمایند.

۱ـ۱۰ آـ۲۹۴۰۴ شرکت سهامی مصالح ساختمانی

اسیدکلریدریك ـ جوهر نمك

محصول بنگاه شیمیائی دسی‌راکه‌خالص وبدون مواد خارجی است‌مصرف فرمائید ـ نشانی خیابان سیروس جنب دبستان بهبهانی تلفن ۵۱۱۱۸

روزنامه اطلاعات

در صفحه ۱۱ شماره ۵۵۲۶ مورخ پانزدهم آذرماه جاری روزنامه کیهان شرحی ملاحظه شد که کارخانه کبریت سعادت بهمت آقای ابوحسین مدیر کارخانه تجدید حیات کرده است ناچار از عرض‌توضیح مختصر است: آقای ابوحسین درکارخانه کبریت سعادت زنجان هیچگونه سمتی اعم از صاحب سهم بودن یاسمت مدیریت ندارند کارخانه کبریت سعادت متعلق بشرکت نسبی سعادت حاجی محمد علی شالچی و شرکاء است و آقای ابوحسین باستناد معامله موهوم از طرف وکیل معزول خود رامالك تعدادی سهم میداند که آنهم قبل از معامله از طرف وکیل از طرف صاحب سهم بدیگری فروخته شده است .

بسیار بجا خواهد بودکه این مرد مثبت فعالیت و انرژی و وقت‌خود رادرامور منفی تلف نکند .

اضافه میشود که‌مدیر کارخانه شخص آقای حاج محمد علی‌شالچی است‌که سمت ایشان طبق پرونده اداره ثبت شرکتها مسلم و معلوم است

وکالتاازط ف شرکت نسبی سعادت زنجان ـ مقبول

آـ۲۲۱۶۱

۲ تومان به ۱۰۰ هزار تومان