در لحظات وحشتناک ۲۴ ساعت گذشته در خاور میانه و اروپا

زلزله و طوفان صدها نفر را کشت

اطلاعات ۱۳۰۴

۲۰ صفحه

سه‌شنبه ۲۶ دی ماه ۱۳۴۶ . . . . . شماره ۱۲۴۸۷

. . . . . سال چهل ودوم . . . . . تکشماره ٤ ریال

درانگلستان

- میلیونها لیره خسارت وارد شد
- * مردم انگلستان بیاد خرابی‌زمان‌جنك‌افتاده‌اند
- طوفان کشتی‌ها را ازجا کند وبدریا برد
- * سیل چند شهر انگلستان را فرا گرفت

در خاورمیانه

- اسرائیل واردن زیر پوشش برف فرو رفتند
- * زندگی عادی مردم در اسرائیل واردن‌فلج شد
- شهر اورشلیم‌بحالت تعطیل درآمد
- * ۲٤ ساعت است در بیروت برف وباران میبارد

درامریکا

- * تلفات سرما و بدی هوا درامریکا به ٤٥ نفر رسید
- شاهراههای امریکا بسته شدند ودر ویرجینیا ۸٤ سانتی متر برف نشسته است درصفحه۳

اعلیحضرت اسماعیل نصیرالدین پادشاه مالزی

علیاحضرت «زهرا» ملکه مالزی

ساعت ۹ و نیم امشب بدعوت پادشاه و ملکه مالزی

شاهنشاه وشهبانو بکشور مالزی عزیمت میفرمایند

ساعت ۹ونیم بعدازظهر امروز شاهنشاه آریامهر و علیاحضرت شهبانو بدعوت اعلیحضرت اسماعیل نصیرالدین پادشاه فدراسیون مالزی و علیاحضرت ملکه زهرا، بکشور مالزی عزیمت میفرمایند.

کشور مسلمان مالزی سرزمین سبز و خرمی است در آسیای جنوب شرقی که ازاتحادیه سیزده ایالت‌تشکیل‌شده و ۳۳۲هزار کیلو متر مربع وسعت دارد .این کشور بین تایلند و اندونزی و دریای چین قرار گرفته‌است . جمعیت مالزی در حدود یازده میلیون‌نفر می‌باشد که به زبان ملی مالایا تکلم می کنند، ولی زبان رسمی‌این کشور انگلیسی‌است .

هوای مالزی گرم و مرطوبی است و در تمام فصول سال‌تقریبا بیك میزان است زیرا این کشور نزدیك خط استواست .

مالزی قبلا زیرنظر دولت‌انگلستان بود و از سال ۱۹۵۷ به بعدمستقل شد . مالزی کشوریست‌پادشاهی و دارای حکومت پارلمانی و دو مجلس قانونگذاری می‌باشد . پایتخت‌این کشورشهر« کوالالامپور» وشهر های مهم‌آن‌عبارتندازمالاکا، تاپینك ، آیپو و کوالاکانگسر .

به مناسبت مسافرت شاهنشاه‌و شهبانو رپورتاژ شماره فردا به کشور مالزی اختصاص داده شده و کلیه خصوصیات این کشور و اطلاعات لازم در این رپوتاژ درج می گردد.

ثبت‌نام امتحانات متفرقه

از روز پانزدهم بهمن آغاز میشود

درصفحه۱۷

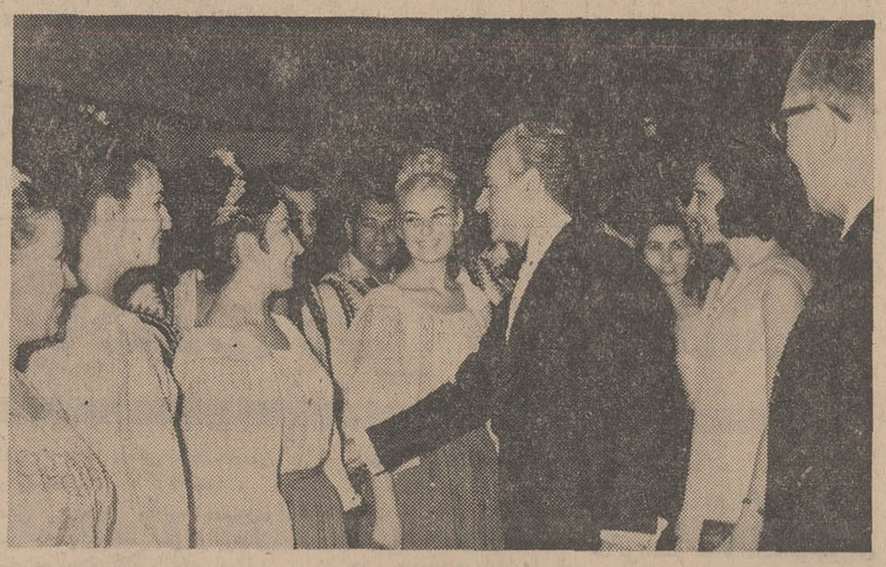

دیشب شاهنشاه آریامهر وعلیاحضرت شهبانو از برنامه هنرمندان رومانی در تالار رودکی دیدن فرمودند . در پایان برنامه شاهنشاه هنرمندان را مورد تفقد قراردادند. آقای پاول سیلارد سفیر رومانی‌نیز در عکس دیده میشود.

طوفان مهیب درمناطق‌شمالی وشمال شرقی‌کشور فرو نشست واز دیروز

درآذربایجان و کرمانشاهان برف میبارد

* بارندگی درشمال، حریق جنگلها را خاموش کرد و مامورین که بنقاط حریق زده اعزام شده بودند بازگشتند
* گردنهٔ امامزاده هاشم در راه هراز وچند گردنهٔ‌مهم در همدان و کرمانشاهان مسدود گردید

گزارش‌های رسیده از خبرنگاران مادرشهرستانها حاکیست ، بدنبال انقلاب هوا و طوفان شدیدی که در اغلب نقاط کشور خصوصاشهرهای شمالی و شمال شرقی کشور آغاز شده‌بود ، ریزش برف‌وباران در این نقاط آغاز گردیده وهنوز در بعضی نواحی ادامه دارد .

دیروزدرتبریز ،همدان ، کرمانشاه و چند شهر دیگر برف بارید و براثر شدت ریزش برف چند گردنهٔ مهم درکرمانشاهان و همچنین‌بعضی

بقیه در صفحه هفدهم

مشمولین خارج از کشور

بزودی‌از تسهیلات‌جدیدی‌استفاده میکنند

برای فراهم ساختن تسهیلاتی‌از نظر خدمت وظیفه جهت آندسته از مشمولینی که در خارج از کشور هستند دولت مشغول بررسی واتخاذ تصمیم است.

خبرنگار ما گزارش میدهد که از مدتی قبل تشویق ببازگرداندن فارغ‌التحصیلان ایرانی که درخارج از کشور بسر میبرند، مورد توجه دولت قرار گرفته است دولت حتی‌المقدور سعی دارد مشکل نظام‌وظیفه را برای اینگونه مشمولین حل کند حتی در این زمینه طرحهائی تهیه شده است لیکن تاکنون‌اداره وظیفه عمومی باتوجه به مشکلات تامین احتیاجات سپاهها تصمیم قاطعی‌مبنی برمعافیت مشمولین فارغ التحصیل متولد ۱۳۱۲ تا ۱۳۱۹ مقیم خارج‌از کشور اتخاذ نکرده است ولی‌احتمال دارد برای فراهم ساختن تسهیلاتی جهت اینگونه مشمولین سرانجام وظیفه عمومی طرح‌قابل اجرائی تهیه گردد .

ملخ دریائی به‌فارس حمله کرد

* برای‌مبارزه، دوهواپیمای سمپاش به این منطقه اعزام شد

طبق اطلاع واصله ساعت ۵بعداز ظهر دیروزملخ‌دریائی بمنطقه‌ممسنی (فارس) هجوم آورده است .

پس از وصول این خبر بدستور آقای دکتر زاهدی وزیر کشاورزی شورای دفع ملخ تشکیل شد و تصمیماتی جهت مبارزه‌با ملخ‌اتخاذ گردید .

بقیه در صفحه هفدهم

۲۰۰۰ سپاهی دانش

برای خدمت درشهرداریها دعوت بکار میشوند

* آقای نخست وزیرگفت : بمنظور ریشه کن کردن بیسوادی لایحه جدیدی بمجلس تقدیم میشود

بمناسبت پایان اولین دوره کلاس کارآموزان شهرداری ها و تشکیل دومین دوره کلاس بخشداران لیسانسیه ، امروز در وزارت کشور مراسمی برگزار شد . در این مراسم آقایان نخست وزیر ، وزیر کشور ، شهردار تهران ، استاندار استان مرکزی و جمعی از مقامات دولتی و وزارت کشور و پنجاه تن کارآموزان شهرداری ها شرکت داشتند .

آقای انصاری وزیر کشور دراین

بقیه در صفحه هفدهم

برای تشریح اشکالات اداری درکنگره انقلاب اداری

پیشنهاددهندگان شهرستانی بتهران دعوت میشوند

* مخارج شرکت‌کنندگان از طرف کنگره پرداخت میشود .

برای اجرای اصل دوازدهم‌منشور انقلاب شاه‌و مردم‌یعنی انقلاب‌اداری همه مردم اعم از کارمند دولت ویا پیشه‌ورو یا مردم کوچه و بازار میتوانند شرکت نموده و نظرات‌خود رابرای بهبود کارهای دستگاههای دولتی، بکنگره اعلام دارند.

بقیه‌درصفحه‌نوزدهم

(۱۱ - ۱۵۵۶)

شماره صندوق پستی کنگره انقلاب‌اداری‌است

نظرات وپیشنهاد های‌اصلاحی‌خود را باین صندوق ارسال فرمائید

دبیرخانه کنگره‌انقلاب اداری ایران

اولین قهرمان‌شانس بلیطهای اعانه ملی توصیه میکند:

شانس‌راازده‌طرف محاصره‌کنید

شرح در صفحه ۱۵

اطلاعیه سازمان تربیت بدنی وتفریحات سالم ایران

نظر باینکه اخیرا «شرحی درمورد فدراسیون اسکی در مطبوعات منتشر شده و از این سازمان سئوالاتی شده بود لذا سازمان تربیت بدنی ایران لازم دانست مراتب‌زیررا به‌اطلاع‌علاقمندان برساند :

۱ـبودجه فدراسیون اسکی درسال ٤٥مبلغ ششصد هزار ریال و درسال ٤٦به ۱٫۰۰۰٫۰۰۰ ریال افزایش یافته و برای‌اینکه‌سازمان تربیت‌بدنی نظارت کامل درمصرف بودجه فدراسیون‌ها داشته‌باشد ازابتدای سال ٤٦بودجه فدراسیون‌ها بطوریك‌دوازدهم‌ابلاغ‌میشود. وفدراسیون‌ها موظفند کلیه‌اسناد خودرا برای رسیدگی هرماه به حسابداری این سازمان تسلیم تاپس از رسیدگی و قبول اسناد نسبت بپرداخت یك دوازدهم ماه آینده اقدام میشود .

۲ـدرمورد فعالیت ورزشی فدراسیون اسکی از نظر سازمان تربیت‌بدنی باتوجه به‌آنچه که‌درسال‌های گذشته‌انجام‌شده‌فدراسیون مزبور یکی از فدراسیون‌های فعال کشور شناخته شده‌است .

۳ـبطوریکه مشاهده میشود بودجه این فدراسیون برای کلیه فعالیت‌هائی که تاکنون انجام داده‌است کافی نبوده بلکه زحمات و کوششهای مداوم آقای فیلیکس آقایان برای جلب و اخذ کمك های‌لازم از منابع مختلف دراجرای پیشرفت این ورزش اثر مسلم داشته است .

فدراسیون‌مزبورعلاوه‌برتهیه‌وسائل‌ورزشی که دراختیار علاقمندان باین‌ورزش گذارده ساختمان‌های متعددی درنقاط مختلف کشور بوجود آورده که مورد استفاده ورزشکاران می‌باشد.

بااینکه طبق‌ماده ۲اساسنامه و مقررات عمومی فدراسیون های ورزشی کشور (ـفدراسیون هاتنهامرجع‌صلاحیت‌داردررشته‌ورزش مربوطه بوده و دارای شخصیت حقوقی هستند) معذالك سازمان تربیت‌بدنی ایران نظارت کلی درکار کلیه فدراسیون‌ها داشته و چنانچه پیشنهاداتی برای بهبود امر ورزش داده شود مسلما به فدراسیون‌ها توصیه‌خواهدشد

آ ـ ۵۸۸٤

اطلاعات دختران و پسران ایران امروز منتشرشد

دعوت از مالکین کیشا

آ ـ ۳۲۱۰۵ درصفحه٤

بانک‌ملی‌ایران

شعبه جدیدی درتهران‌ـ کوی ضرابخانه ـ خیابان ضرغام تاسیس‌نموده‌که ازتاریخ اول بهمن‌ماه ۱۳٤٦ برای انجام امور بانکی‌مشتریان محترم آماده بکار خواهدبود .

آ ـ ۵۰۵۵۲ ۱ـ۲

بانک‌تهران

شعبه جدیدی در تهران خیابان امیرآباد نبش خیابان رستم از تاریخ بیستم دیماه جاری افتتاح‌نموده‌وآماده انجام‌کلیه‌امور بانکی‌میباشد.

آ ـ ۵۰٦۷۰

بانک ملی ایران

شعبه جدیدی در تهران خیابان کوروش‌کبیر (خیابان شمیران) نزدیك سه‌راه زندان تاسیس نموده که از تاریخ اول بهمن‌ماه۱۳٤٦ برای‌انجام کلیه امور بانکی مشتریان محترم آماده‌بکارخواهد بود .

آ ـ ۵۰۷٤٤ ۱ـ۲

آگهی استخدام

شرکت ملی ذوب آهن ایران برای گروه آبرسانی واحد اصفهان احتیاج مبرم باستخدام یك‌نفرمهندس فوق‌لیسانس که دارای‌تخصص درامور لوله‌کشی و تاسیسات آبرسانی و حداقل ده سال سابقه کار دارد از متقاضیان واجد شرایط خواهشمند است بادردست داشتن فتوکپی آخرین مدرك تحصیلی وسوابق کار در اولین فرصت در ساعات اداری باداره استخدام و کاریابی این شرکت واقع درخیابان تخت‌جمشید چهارراه فیشرآباد پلاك ۳۱۱ مراجعه فرمایند.الف۹۸۹۱

شرکت ملی ذوب آهن ایران

آ ـ ۵۰۱۱۸ ۱ـ۳

بانک‌تهران

شعبه جدیدی در تهران خیابان سنائی چهارراه شاهین‌ازتاریخ بیست وپنجم‌دیماه‌جاری افتتاح‌نموده‌وآماده انجام‌کلیه‌امور بانکی‌میباشد.

آ ـ ۵۰٦۷۰

فروشگاه فردوسی مرکز

فردا(چهارشنبه) فقط تانیم بعدازظهر بازاست ولی استثنائاً بعدازظهر تعطیل خواهدبود

حراج سالیانه مغازه پیرایش

از شنبه ۳۰ دیماه شروع میشود

مغازه پیرایش ـ لاله‌زار

آ ـ ۵۰٦۲٤ ۱ـ٤

پیکان طلا

جایزه بلیطهای مخصوص

اعانه ملی

سفر شاهانه

سرمقاله را درصفحه هشتم مطالعه فرمائید

سوختند

مونته‌ویده‌ئو ـ یك ساختمان پنج اشکوبه در مرکز شهر «مونته‌ویده‌ئو» بر اثر آتش‌سوزی مهیبی بتل‌خاکستر مبدل شد و پنج نفر زنده‌زنده درمیان آتش سوختند.

سخنگوی پلیس اظهارداشت که شش نفر نیز در جریان این آتش‌سوزی بشدت زخمی گردیده‌اند.

منسوخ گردد

پکن ـ روزنامه «ون‌هوکی‌پائو» چاپ پکن در شماره امروزخود نوشته است که بخاطر «اقتصاد انقلابی» از این پس باید در خانواده‌های چینی ضیافتهائی که معمولا بمناسبت جشن ازدواج بر پا میشود منسوخ گردد این روزنامه به چینی‌ها توصیه کرده است که در مراسم عروسی بطور ساده به نواختن سرود ملی «شرق‌سرخ است» و قرائت افکار مائو اکتفاء شود.

پیشنهاد ایزنهاور

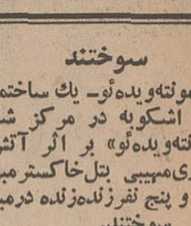

نیویورك ـ ژنرال آیزنهاور رئیس جمهوری پیشین امریکا امروز پیشنهاد کرد که کلیه سلاحهای اتمی در اختیار سازمان ملل متحد گذاشته شود تا به این ترتیب یك نیروی بین‌المللی موثر بوجود آید.

آیزنهاور گفت سازمان ملل متحد نمی‌تواند بدون دسترسی به‌سلاحهای اتمی صلح جهان را حفظ کند.

انبار حشیش

ژنو ـ کمیسیون مواد مخدره سازمان‌ملل‌متحد طی قطعنامه‌ای درخواست کرد که برای از بین بردن بزرگترین انبار حشیش خاورمیانه اقدامات همه جانبه‌ای بعمل آید.

در قطعنامه کمیسیون مواد مخدره سازمان‌ملل متحد لبنان بزرگترین انبار حشیش خاور میانه معرفی شده و گفته شده است که سازمان ملل متحد باید بدولت لبنان در مبارزه با این آفت بزرك کمك کند.

۶۰ نفر کشته شدند

سائوپولو ـ در یك حادثه قطار که دیروزدر بین‌شهرهای «سانتوس» و «جوندیا» در برزیل روی داد شصت نفر کشته شدند ویکصد نفرزخمی گردید.

علت این‌حادثه هنوز رسما اعلام نشده است.

منصرف شد

نیکوزیا ـ روزنامه‌های نیکوزیا گزارش دادند که اسقف ماکاریوس رئیس جمهوری قبرس از فکر الحاق این‌جزیره‌یونان منصرف‌شده وازیك رژیم‌مستقل برای‌قبرس پشتیبانی میکند.

«ماکاریوس» از آغازبحران قبرس از الحاق این جزیره به یونان پشتیبانی میکرد.

اعتراض کردند

لندن ـ «ایگوراستراوین‌کی» وگروهی از روشنفکران انگلیس باامضای قطعنامه‌ای برای دادگاه مسکو در مورد محکومیت نویسندگان‌شوروی اعتراض کردند.

این عده ضمن تلگرامی که برای «پاول لتیونف» نوه‌وزیر خارجه اسبق شوروی «ولادیسا دانیل» همسر دانیل نویسنده روسی فرستاده‌اند خاطر نشان ساخته‌اند که با همه توانائی‌از مبارزه آنها برای آزادی نویسندگان زندانی پشتیبانی خواهند کرد.

بلی برگ راه افتاد!

پروفسور بارنارد بزودی باروپاسفر میکند

کیپ تاون ـ ۱۵ ژانویه ـ خبرگزاری‌فرانسه ـ دکتر فیلیپ بلی‌برگ مردی‌که قلب یك جوان درسینه او می‌طپد برای دومین‌بار پس ازپیوند قلب دیروز راه رفت. پروفسور بارنارد‌گفت راه روی دکترفیلیپ بلی برگ چند قدمی بیش‌نبود واوفاصله تختخواب را تاصندلی‌که مخصوص اوساخته شده شخصا طی‌کرد. وی افزود حال‌عمومی دکتر بلی‌برگ مرتبا بهترمیشود در حال حاضر جای نگرانی نیست.

پروفسور بارنارد افزود ما فقط باید مراقب حال دکتر بلی‌برگ باشیم برای تعیین اینکه چه وقت او باید بیمارستان را ترك وبخانه‌اش برود.

مردی‌که نخستین پیوند قلب راعملی کرد گفت از این پس دکتر بلی‌برك می‌تواند از تختخوابش بیرون بیاید. او دیشب و امروز صبح نشسته غذا خورد اوتصمیم‌گرفت‌صبحانه‌را دروختخوابش بخورد لکن ناهار را نشسته روی‌صندلی خورد. من تصور میکنم که شام امشب خود را نیز نشسته صرف کند.

پروفسور بارنارد ضمن تائید اینکه دکتر بلی‌برك امروز چند قدمی راه‌رفت گفت مرحله بعدی برای وی گردش در اطاق و قسمتی است که کاملا استرلیزه شده او بزودی بیمارستان را ترك می‌کند.

پروفسور بارنارد تائید کرد بدنبال تجارب بدست آمده اینك اکیپ پزشکی ازحال و وضع او اطمینان بیشتری‌دارند پس از عمل پیوند قلب تاکنون دکتر بلی‌برك بجز گلو درد ناراحتی دیگری نداشته است. ضربان نبض، درجه حرارت بدن فشار خون وی هر چهار ساعت‌یکبار آزمایش میشود. درحالیکه قبلا هر پانزده دقیقه این آزمایشها صورت میگرفت. پروفسور بارنارد گفت من روزی دوبار از پشت شیشه کوچك اطاقش او را می بینم. من وارد اطاق دکتر بلی‌برك نمی شوم مگر آنکه لازم باشد.

جراح‌مشهورپیوند قلب از ۲۴ژانویه تا چهارم فوریه بخارج سفر میکند و در بازگشت او به افریقای جنوبی به‌دکتر بلی‌برك‌اجازه داده میشود که‌بیمارستان را ترك کند.

پروفسور بارنارد ابتدا بآلمان وسپس به لندن، پاریس و شاید رم سفر میکند. همسر بارنارد در این سفر همراه شوهرش نخواهد بود.

در لندن پروفسور بارنارد و دکتر «بوتا» همکار او یك مصاحبه تلویزیونی با دکتر ویلیام استاد جراحی دانشکده پزشکی بعمل میآورد.

پروفسور بارنارد گفت در مدتی که از آفریقای جنوبی دور است یك اکیپ مخصوص از پزشکان مراقب حال دکتر بلی‌برك خواهند بود.

جنایت وقلب

ژوهانسبورك ـ محافل پزشکی ژوهانسبورك اعلام کردند بزودی این شهر به‌جای کیپ‌تاون مرکز پیوند قلب خواهد شد‌واحتمال دارد‌ژوهانسبورك مبدل به یك مرکز مبادله جهانی قلب گردد.

گفته می شود از آنجاکه در محله سیاه پوستان جنایت زیاد است لذا می توان به‌قلب های زیادی جهت پیوند دست سی داشت.

سرهنك برکات وزیرکشور یمن گفت:

۲۰۰ نفر در جنگهای پایتخت یمن کشته شدند

* نماینده سلطنت‌طلبان در کمیته صلح حاضر به ملاقات با نمایندگان رژیم جمهوری نشدند
* امید صلح در یمن‌باردیگر کاهش یافت

عدن ـ رادیو صنعا اعلام‌کرد نیرو های جمهوری ۲۰۰ نفر از هواداران‌امام ومزدوران‌خارجی را ضمن حمله ای که به صنعا صورت گرفت، کشتند.

رادیو از قول سرهنك عبداله برکات وزیر کشور گفت‌بسیاری از این افراد که آنها را «مرافعه جویان» نامید زخمی شده‌اند و ۲۰ نفر همراه مقادیر زیادی اسلحه ومهمات‌دستگیرشده‌اند.

رادیو صنعا همچنین گزارش داد‌که هنگام ورود اسیران و سلاحهای به غنیمت گرفته شده که مارك آمریکائی داشتند، تظاهراتی در صنعا صورت گرفت. رادیو افزود که اسناد مهمی از اجساد کشتگان بدست آمده که مداخلات خارجیان را در امورداخلی یمن مسلم میکند.

گزارش دیگری حاکی است که این نبرد بین دو طرف در حدود ۱۰ ساعت طول کشید و طی آن ۱۷۰ نفر از هواداران امام کشته شده و ۴۵ نفر دستگیر شده‌اند. سه نفر ازبرجسته ترین اسیران را در کامیونی سوار کردند و همراه با سلاحهایشان در شهرصنعا نمایش دادند. مردم‌اجتماع کرده بسوی اسیران سنك پرتاب میکردند.

کیفرخواست

هیات نمایندگی جمهوری یمن که برای ملاقات و مذاکره با اعضای کمیسیون سه جانبه (عراق، مراکش، سودان) به پیسرمت آمده است کیفرخواستی علیه مداخله عربستان سعودی در امور داخلی یمن‌تسلیم روزنامه‌نگاران لبنانی کرد. هیات نمایندگی جمهوری یمن بریاست «حسن مکی» وزیر امور خارجه یمن در این کیفرخواست ادعا کرده است علی رغم ماده دوم قرار داد خرطوم که بین ملك فیصل و جمال عبدالناصر در زمینه قطع کمك به یمنی ها منعقدگردید عربستان‌سعودی همچنان نیرو های یمنی های مرتجع را در خاك خود میپذیرد و هرگونه کمك مادی و مالی که آنها لازم‌داشته باشند بآنها میدهد در این سندگفته شده است عربستان سعودی برای رفتن سربازان مزدور به یمن‌تسهیلات لازم فراهم میسازد.

امید کاهش یافت

امیدبه صلح یمن بار دیگر کاهش یافت، زیراهیئت‌نمایندگان رژیم جمهوری حاضر نشد باافراد کمیته سه جانبه صلح، عراق، مراکش، سودان که برای پایان دادن به‌جنك داخلی پنجساله‌یمن میکوشند وارد مذاکره شود.

حسن مکی‌وزیر خارجه جمهوری یمن در یك کنفرانس مطبوعاتی شتابزده اعلام کرد ما حاضرنیستیم با اعضاء کمیته صلح ملاقات کنیم، تااین کمیته توضیح قانع کننده‌ای در باره ملاقات خود بانمایندگان امام یمن‌برهبری‌پرنس‌عبدالرحمن‌بن یحیی بدهد. وی کمیته را متهم کرد که با این‌ملاقات‌موافقت نامه های خرطوم را نقض کرده است.

این اعلام غیر منتظره حسن مکی، ضربه‌ای شدیدبر اقدامات صلح کمیته که هم اکنون در حال تزلزل است واردآورد.

در حال حاضر هواداران امام حاضر بملاقات جمهوریخواهان نیستند و جمهوریخوهان حاضر نیستند با هیچکس ملاقات کنند.

هواداران امام در ملاقات روز جمعه خود به کمیته گفته بودند حاضر به تشکیل کنفرانس‌سازش کمیته تدارك نیستند تا هنگامی که شوروی وسوریه کمکهای خود را به‌رژیم صنعا قطع کنند.

* تعادل بهم خورده

یك گزارش دیپلماتیك درلندن حاکی‌است که‌اقدامات‌اخیرشوروی در خاور میانه، تعادل نظامی‌شرق وغرب را در منطقه مدیترانه بکلی بهم زده وجبهه دومی برای‌سازمان «فاتو» بوجود آورده‌است.

غرب یا در اثر اقدامات سریع شوروی بدنبال جنك اعراب و اسرائیل غافلگیر شده یانتوانسته باآن مقابله کند، شاید یك علت عدم مقابله این باشد که جنك ویتنام فکروذکر آمریکا را بخود مشغول داشته‌است.

در گزارش گفته می شود شورویها در عرض‌شش‌ماه موفقیتی رابدست آوردند که دو قرن‌منتظر آن بودند. آنان علاوه براینکه در مدیترانه از موشکهای‌سوارببر کشتی وزیر دریائی دراختیاردارند و ناوگان آنها در مدیترانه بالغ‌بر ۹۰ کشتی می شود، از تسهیلات زمینی فراوان در اسکندریه وپورت‌سعید‌مصرولاذقیه‌سوریه‌برخوردارند

یك گزارش حاکی است که آنها در پایگاه دریائی «مرس ـ الکبیر» در الجزائر که توسط فرانسوی ها تخلیه شده، نیز تسهیلاتی بدست آورده‌اند.

در حال حاضر چند هزار کار شناس شوروی در مصرو یمن و الجزایر هستند وسیل سلاحهای شوروی را براین‌مناطق‌سرازیر می کنند.

کمونیستها یك‌شهر لائوس را تصرف کردند

وین‌تیان ـ آسوشیتدپرس ـ منابع‌نظامی گفتند دولت لائوس مهمترین پایگاه دفاعی خودرا به نام «نام‌یك» که در ۱۲۸ کیلومتری شمال‌لوانك‌پرابانك پایتخت‌سلطنتی لائوس قرار دارددربرابر کمونیست ها از دست داده‌است. در حدود ۲۰۰۰ نفرسرباز دولتی که ازاین پایگاه دفاع می کردند ناپدید شده‌اند و توپهای سنگین خودرا بجاگذاشته‌اند. معاون فرماندهی قوای لائوس گفت‌این سربازان «از هر سوپراکنده شده‌اند.» وعلت این شکست قوای دولتی‌پیدا شدن افراد ویتنام شمالی است که از نیرو های پاتت‌لائو حمایت می‌کنند.

سخنگوی دولت لائوس گفت: چهار هواپیمای ویتنام شمالی نیرو های دولت لائوس‌رادربالات«یام‌نوا» بمباران کرده‌اند ولی دوتای از آن ها در اثر شلیك نیرو های‌لائوس ساقط شده‌اند. وی عکس هائی به خبرنگاران نشان داد‌که مدعی بود عکس هواپیما های سقوط کرده ویتنام شمالی‌است. درکنارهواپیما ها چند جسد دیده می شد که ادعا می شد از افراد ویتنام‌شمالی هستند.

آگهی استخدام رسمی

ژاندارمری کل کشور طبق مفاد قانون‌استخدام کشوری تعداد ۴۱ نفر کارمند را از طریق امتحان و مسابقه میپذیرد.

ردیف	عنوان شغل	حداقل شرط تحصیلی‌لازم	گروه موقت شغلی	تعداد موردنیاز
۱ـ	پزشك متخصص (امراض‌داخلی بیهوشی، رادیو لژی، جراحی)	دانشنامه دکتری، پزشکی وگواهی نامه رسمی تخصصی.	۷	۶
۲ـ	پرستار	لیسانس پرستاری	۶	۱۴
۳ـ	مترجم	لیسانس زبان انگلیسی یالیسانس باتجربه کافی در ترجمه زبان	۶	۳
۴ـ	متصدی مطبوعات	لیسانس روزنامه‌نگاری یا لیسانس باسابقه کافی در امر مطبوعات	۶	۱
۵ـ	متصدی امور قضائی	لیسانس حقوق قضائی	۶	۴
۶ـ	کارشناس بودجه	لیسانس اقتصاد و علوم بازرگانی	۶	۱
۷ـ	کتابدار	دیپلم کامل متوسطه. گواهی‌نامه تخصصی کتابداری	۴	۲
۸ـ	تکنیسین برق	دیپلم هنرستان صنعتی رشته برق	۴	۱
۹ـ	تکنیسین بیهوشی	دیپلم طبیعی و یاریاضی وگذراندن دوره تخصصی مربوطه	۴	۲
۱۰ـ	مامور اطلاعات	گواهی‌نامه سوم متوسطه	۲	۲
۱۱ـ	منشی حسابداری	گواهی‌نامه سوم متوسطه	۲	۵

داوطلبان واجد شرایط در صورت تمایل میتوانند فرم ذیل راتکمیل نموده همراه بافتوکپی مدارك تحصیلی و تخصصی و یك برگ رونوشت‌شناسنامه و ۲ قطعه عکس ۴×۶ خودرا حداکثر تا تاریخ ۴۶٫۱۱٫۵ توسط پست سفارشی‌به‌نشانی‌تهران آجودانی کل‌ژاندارمری کارگزینی کارمندان غیر نظامی ارسال دارند. به تقاضا هائی که بعداز تاریخ فوق برسد ترتیب اثر داده نخواهد شد تاریخ‌و محل‌امتحان بعدا در همین روزنامه آگهی‌خواهد شد. الف ۹۹۷۱

نام	نام خانوادگی	شماره شناسنامه
محل‌صدور	تاریخ تولد	نام پدر
مدرك تحصیلی	وضع نظام وظیفه	داوطلب شغل
نشانی کامل پستی	۳ـ۱	امضاء داوطلب

در یك ملاقات با ژنرال‌های اسیر مصری:

موشه دایان گفت:

اعراب و اسرائیل میتوانند در صلح زندگی کنند

* اگر مصر تصمیم بجنك دارد ما هم می جنگیم

تل‌آویو ـ ۱۵ ژانویه ـ خبرگزاری فرانسه ـ ژنرال موشه‌دایان‌وزیردفاع اسرائیل طی نطقی که در برابر یکصد افسر مصری که درجاتی از ستوانی تا ژنرالی‌داشتند‌ایراد نمود گفت: اگر دولت شما تصمیم بگیرد بجنگد ما نیز میجنگیم لکن‌امید من آنست که جنك گذشته آخرین جنك بین اعراب و اسرائیل بوده باشد.

افسران مصری که در جنك اخیر زندانی شده و بزودی به‌مصر بازمیگردند برای آخرین دیداراز اسرائیل باردوگاه «اتلیت» نزدیك سینا آمدند.

ژنرال موشه‌دایان افزود من‌می‌خواهم از این فرصت که کمتر دست میدهد استفاده کرده و آشکارا نظر خود را پیرامون مناسبات اسرائیل و جهان عرب بگویم. اگرشما فکر میکنید که در این ناحیه مکانی برای اسرائیل نیست جنك جدیدی اجتناب‌ناپذیر است. لکن اگر از خود سئوال کنید که راه‌حل دیگر وجوددارد من بشما پاسخ میدهم، بله‌وجود دارد. ما کشور کوچکی هستیم و شاید جمعیت کشور ما در آینده به۵ میلیون نفر برسد. لکن اگر اسرائیل ۵ میلیون نفر جمعیت داشته باشد بازهم ما میتوانیم در مسالمت درکنار هم زیست کنیم بدون آنکه کشورما جزئی‌ازجهان عرب گردد ویا میهن شما جزئی‌از جهان ما بشود.

ما خودرا قسمتی از جهان یهود میدانیم همچنانکه اعراب اسرائیل خودرا جزئی ازجهان عرب میدانند. لکن این امر موجب آن نیست که در صلح و صفا بسرنبریم. دایان سپس از افسران مصری خواست که‌بدولت خود بگویند بعوض آنکه درپی جنك باشد در پی صلح‌باشد.

وزیر دفاع‌اسرائیل‌افزودپناهندگان فلسطینی میتوانندد اردن مستقر گردند.

ژنرال موشه‌دایان ضمن اشاره‌به علل‌جنك اخیر گفت این جنك بدانجهت روی داد که سوریه و شوروی اخبار دروغین به‌مصرداد‌ند سوریه و شوروی بدروغ بمصر گفتند که نیروهای اسرائیل‌درمرز سوریه متمرکزشده. جنك بدانجهت روی داد که مصر تنگه تیران را بست اگر این امر فقط بستگی‌بما داشت و دیگران مداخله‌نمیکردند جنك روی نمیداد.

ژنرال موشه‌دایان سپس مدت یك ساعت باچهار ژنرال مصری گفتگو کرد و دست آنها رافشرد وبرای آنها بازگشت‌خوبی‌بکشورشان آرزو کرد.

* مصالحه نمیکند

بهجت طلحونی نخست‌وزیراردن طی مصاحبه باروزنامه الاهرام گفت دولت اردن هرگز تماس یك‌جانبه بااسرائیل نخواهدگرفت‌وردربحران خاور میانه به‌تنهائی اقدامی به عمل نخواهد آورد. بهجت‌طلحونی گفت: پادشاه، دولت وملت‌اردن مصالحه وساخت و پاخت بااسرائیل نمیکنند وهرگز تصمیمات کنفرانس خرطوم را نقض نمیکنند. نخست وزیر اردن گفت مذاکرات پادشاه اردن‌با ملك فیصل پیرامون‌مناسبات بین اعراب، پنجمین کنفرانس سران کشورهای عربی، مسئله یمن‌بود.

ملك حسین رئیس‌جمهوری‌مصر را از این مذاکرات آگاه کرد.

روزنامه توفیق
را امروز حتما بخوانید.
آ ـ ۵۰۶۵۰

سینما بولوار
از فردا صبح در
انتهای بولوار ـ مقابل پارك فرح ـ تلفن ۶۰۲۹۲

ماکس آبی
سینماسکوپ ـ رنگی
جرج پپارد
جیمز میسون
اورسولا اندرس

پخش درایران توسط فوکس قرن بیستم
آ ـ ۴۰۷۲۴

ازفردا صبح درسینماهای
مسعود ـ میهن
تمدن ـ آپادانا ـ شیرین ـ مترو ـ ۲۵ شهریور
گوبر شب چراغ
تکنیکلر
سینماسکوپ ـ رنگی
از پارس فیلم
بازی فروزان ـ ظهوری ـ قائم‌مقامی
دکتر اسمعیل کوشان

گلهای بوستان سعدی
ابتکاری ادبی ـ برنثر ـ نگارش حبیب‌الله آموزگار
شامل ده باغچه گل روح‌پرور و ۱۲۷ دسته گل معطر که باداستانها واندرزهای‌سیاسی، اقتصادی، ادبی، آموزشی و پرورشی و اخلاقی و اجتماعی زینت‌بخش و باچاپ افست وبهترین خط وجلد زیبا بابهای ۱۵۰ ریال.
در کتابفروشی اقبال(چند جلدی!) موجود است.
آ ـ ۳۲۰۵۱

فرهنگ مترادفات
ومصطلحات فارسی
مژده بعموم فرهنگیان ـ مترجمین ـ نویسندگان ـ شعرا وعموم طبقات کتاب فوق‌از جمله تالیفاتیست که تاکنون درزبان فارسی نظیر آن بچاپ نرسیده باخرید این کتاب میتوانید مشکلات خودرا از لحاظ نویسندگی رفع نمائید
قیمت ۳۰۰ ریال کتابفروشی خیام شاه‌آباد تلفن ۳۰۰۶۹
آ ـ ۵۰۶۸۴

کلاسهای انگلیسی انجمن ایران وآمریکا
ثبت نام برای کلاسهای روزی یکساعت پنج روز در هفته که بین ساعات ۱۲٫۵ الی ۱٫۵ یك ربع به چهارالی یك ربع به پنج و یك ربع به پنج الی یك ربع به‌شش تشکیل میگردند در روزهای چهارشنبه ۲۷ وشنبه ۳۰ دی ویکشنبه اول بهمن بعد از ظهرها از ساعت چهارونیم الی شش و نیم بعمل خواهد آمد.
نشانی ـ خیابان وصال شیرازی تلفن ۴۷۱۴۰
۴ـ۱ آ ـ ۵۰۵۶۰

زلزله و طوفان صدها نفر را کشت

اورشلیم ـ ۱۵ ژانویه ، رویتر ، خبرگزاری فرانسه .

برف و سرما در بسیاری از کشور های منطقه عربی خاور میانه کولاك میکند . شهر اورشلیم از دیروز در زیر برف سنگینی به ضخامت ۵۰ سانتیمتر پوشیده شده و ارتباط پایتخت با سایر مناطق کشور کاملا قطع شده است . سیم های تلفن و تلگراف در بسیاری از نقاط براثر سنگینی برف قطع گردیده و بطور کلی زندگی اجتماعی فلج گردیده است.

خبرنگار خبرگزاری فرانسه در گزارشی که از اورشلیم فرستاده نوشته است دیروز در این شهر جنك شدیدی جریان داشت ولی این بار بجای گلوله سربی گلوله های برفی روی‌شهر میریخت ودختران و پسران جوان اسرائیلی تمام روز را مشغول گلوله برف بازی‌بودند.

براثر وضع غیر عادی پارلمان اسرائیل نتوانست جلسه معمولی‌خود را تشکیل دهد . وشهر بحالت تعطیل درآمد . و بسیاری از کارمندان نتوانسته‌بودند در سر کار خود حاضر شوند . شهرداری اورشلیم سرویس مخصوص برای رسانیدن کمك های فوری به بیماران و کسانی که در حوادث‌مختلف مصدوم میشوند دائر کرده و کلیه مدارس‌تعطیل شده‌است.

بسیاری از نمایندگان سیاسی خارجی در تل‌اویو که با وزیر امور خارجه اسرائیل قرار ملاقات داشتند نتوانستند‌خودرابه اورشلیم‌برسانند. و مجلس ضیافتی که قرار بود بعنوان تودیع بافتخار ژنرال رابین ترتیب داده شود بوقت دیگر موکول گردید.

در اردن‌وضع بمراتب‌وخیم‌تر است در تمام مدت دیروز طوفان برف ادامه داشت . ارتفاع برف در بعضی مناطق این کشور بیك متر رسیده است فرودگاه عمان از دیروز بسته شده‌و کلیه برنامه های پذیرائی رسمی لغو گردیده است .

سرمای شدید و ریزش برف زندگی را برای هزاران نفر از پناهندگان عرب فلسطین که در زیر چادر ها بسرمیبرند مشکل و طاقت فرسا کرده است در بیروت ریزش برف که از ۲۴ ساعت قبل شروع شده همچنان ادامه دارد . برف وسرمای شدیدی که بدنبال طوفان مهیب دیروز به لبنان هجوم آورده کار مامورین‌پست و تلگراف رادر برقراری ارتباط بین شهرها دشوارتر ساخته است . بندر بیروت بروی کشتی ها بسته شده‌و برنامه رفت و آمد های هوائی‌بشدت مختل گردیده است .

راه بیروت و دمشق نیز براثر برف بسته شده است .

رودخانه «بارادا» در دمشق‌بشدت طغیان کرده و آب مناطق وسیعی را فرا گرفته است .

* طوفان وحشتناك

دیشب باد و طوفان وحشتناکی در انگلستان و اسکاتلند عده‌ای را کشت وویرانی بسیار ببار آورد یك گزارش حاکی است که حد اقل ۲۰ نفر در طوفان انگلستان کشته شده بیش از صد ها نفر مجروح شده‌اندیك مقام دولتی گفت شدت طوفان و میزان خرابی آن کاملا بیسابقه است و تعداد تلفات ممکن است بسرعت بالا برود . طوفان‌چند کارخانه‌برق را بکلی ویران کرده وسبب خاموشی چند منطقه وسیع گردیده است ، یك سخنگوی‌پلیس گلاسکو گفت ما هیچوقت‌نظیر این حادثه را ندیده‌ایم .

در گلاسکو کلیه خطوط هوائی ، راه آهن‌و کلیه وسایل دیگر حمل ونقل‌از کار باز ایستاده‌اند درخیابان ها فقط صدای آژیر آمبولانس ها شنیده میشود که مجروحین را به بیمارستانها‌میرسانند. طوفان‌بسیاری ازخانه ها را ویران کرده و بسیاری از مردم در خانه ها فرو ریخته گرفتار شده‌اند . صد ها کامیون و اتومبیل درخیابان ها واژگون شده‌اند وصد ها میلیون خسارت وارد شده است . دو کشتی که دربندر لنگر انداخته بودند از سطح کنده شده و بطرف دریا کشانده شدند . یك کلیسای بزرك خراب شدو پلیس بسرعت مشغول تخلیه مناطق خطرناك گردید. یك‌سخنگوی پلیس گلاسکو گفت خرابی طوفان مارا بیاد خرابی زمان جنك دوم می اندازد . وی گفت باد بسیاری از درختان را ریشه کن کرده ووسط جاده ها انداخته است و راه عبور و مرور آمبولانس ها و اتومبیل های پلیس بند آمده است.

* سیل

از طرف دیگر بر اثر ذوب شدن‌برف ها رودخانه ها طغیان کرده و چند شهر مانند «کنت» و«میدلند» را آب فرا گرفته است .

درشمال‌ونیز وغرب انگلیس و قسمت هائی از لندن گزارشهائی ازسیل رسیده است .**در جاده‌های لندن بشمال وغرب ۱۵ سانتیمتر آب ایستاده‌وعده‌زیادی‌ازرانندگان در جاده متوقف شده اند".**

درحدود ۲۰۰نفر به آتش نشان لندن تلفن کردند که آب ذوب شدن یخ وبرف‌به خانه های آنان راه‌یافته وتقاضای کمك دارند . آتش‌نشانی در خانه ها کیسه‌های شن توزیع کرده تا جلوی ورود‌آب به خانه ها گرفته شود .

دربعضی شهرستانها هوا کاملا بهاری شده ونخستین شکوفه های سوسن وشقایق پدید آمده‌اند . رودهای «ویلز» طغیان کرده‌ولااقل دوازده‌جاده آن بکلی در اثر سیل بند آمده است .

انتظار میرود سطح آب‌رودخانه‌ها ۵متربالاآید . هواشناسی پیش‌بینی‌کرده‌که در ۳۶ساعت آینده بارانهای شدید نیزخواهدبارید .

* فاجعه زلزله

فاجعه زلزله مهلکی که دیروز در سراسر غرب سیسیل اتفاق افتاد موجب مرگ و ویرانی وبی خانمانی هزاران نفر گردید .

یك گزارش حاکی است که تعداد تلفات این فاجعه از ۴۰۰ نفر بیشتر است . رادیوی ایتالیا گفت تنهادردهکده «مونته‌واگو» سیصد نفر کشته شده‌اند .

پلیس گزارش داد که بیشتر قربانیان بیمارانی بودند که در بیمارستان « مونته‌واگو » بستری بودند و بر اثر فروریختن‌ساختمان بیمارستان در زیر خرابه ها دفن شده‌اند .

در چند ساعت‌اخیردراین‌نواحی ۹بار زلزله های شدید و خفیف روی داده به هشت شهر ودهکده واقع در سیسیل بیش از نقاط دیگر آسیب وارد آمده است‌یکی از این شهر ها بیش از پانزده‌هزار نفر جمعیت دارد .بموجب اظهار مقامات صلیب‌سرخ خسارات‌وارده فوق‌العاده زیاد است مردم شهر های زلزله زده در سرمای شدید در زیر چادرها بسر می برند . دیشب بار دیگر زمین درمنطقه «بالرم» بشدت تکان خورد و زمین لرزه نسبتا شدیدی نیز در شمال غربی جزیره روی داد .

۹۵ درصد ساختمان‌های شهر کوچك «ژبلینا » منهدم شده‌است تاکنون جسد چهل نفر را از زیر خرابه‌ها خارج کرده‌اند .

شهر«ژبلینا» که مرکز زلزله بود با ۷ هزار جمعیت بکلی ویران شده است کلیه خطوط ارتباطی با خارج قطع شده و حتی هلیکوپتر های حامل کمك بزحمت میتوانند روی خرابه‌ها فرودبیایند.

سیسیل که مرکزفعالیت«مافیا» (باند معروف گانکستری) بود در دهها سال اخیر نظیر چنین فاجعه‌ای را بخاطر ندارد .

* گزارش ازکانون فاجعه

خبرنگار خبرگزاری رویتر از کانون زلزله سیسیل‌چنین گزارش میدهد:

«من در اطراف خود جزویرانی، کشته ومجروح‌نمی بینم وجزفریاد زنان و کودکان ومردانی که‌وحشت زده ازخانه های خود فرارکرده‌اند و به خیابان های شکاف برداشته ریخته‌اند چیزی نمی شنوم . یك پیر مرد سیسیلی با وحشت گفت این بدترین چیزی است که‌بعمرم دیده‌ام .وقتی هواپیماها ،هلیکوپتر ها از آسمان برای مردم مواد غذائی و دارو میریزند کسی‌بطرف آنهانمی رود .همه احساس‌میکنند که هر لحظه ممکن است زمین زیر پای آنها دهان بازکند وآنها را ببلعد .

در ۴۸ ساعت گذشته هوای سیسیل بسیار سرد بودو اکنون هزاران نفر از بازماندگان فاجعه زلزله درسخت‌ترین‌شرایط و در سوز سرما بی هدف اینطرف و آنطرف میدوند .»

* یخ بندان وتگرك

نیویورك ـ برف و یخبندان و تگرك بسیاری از قسمت های‌امریکا را از میسی‌سی‌پی تا جیورجیا و از دریاچه های بزرك تا «نیوانگلند» فرا گرفت مدارس در مناطق «ایلینویز» و «جیورجیا» بسته شدو در این ایالت بعلت قطع برق ،مردم در تاریکی بسر بردند در تعطیلات آخر هفته تلفات ناشی از سرما و بدی هوا به ۴۵ نفر رسید .

شاهراههای امریکا بسته‌اند و راههای فرعی عملا غیرقابل عبورند.

در اوهایو مردم راه خود را از لای نیم متر برف میگشایند و در ویرجینیا ارتفاع برف‌به۸۴سانتیمتر رسیده است .

هواشناسی امریکا اخطاریه ای صادر کرد وخبرطوفانهای‌تازه ای راداد . در شهر نیویورك برای اولین بار در ۹ روز گذشته حرارت به‌بالای صفر آمد، اما باران های سیل‌آسا مانع بهتر شدن‌وضع انبار های گاز خانه ها آتش گرفت و بعلت اتصال سیمهای برق‌تاریکی یا آتش‌سوزی رخ داد .

* مانع شد

تل‌اویو- هوای سرد و طوفانی مانع آن شد که **گونار یارینك** نماینده سازمان ملل بازدید خود را از اورشلیم انجام دهد . وی‌قرار بود از قبرس به قاهره بیاید امادر همانجا ماند .

درمیان شهر های اروپا و امریکا سرد ترین شهر مسکو با ۱۷ درجه زیر صفر و گرم ترین شهر لندن با حداقل ۱۲ درجه بالای صفر بود.

پیکان طلا
جایزه بلیط‌های مخصوص
اعانه ملی

مرد تلفن میکند : «برگرد ، خواهش میکنم . من بتواحتیاج دارم‌همانطور که‌تو‌بمن احتیاج‌داری . مابی‌هم‌نمیتوانیم‌زندگی کنیم واین راهردوی ماخوب میدانیم . منتظرت‌هستم . دوستت دارم‌وتو.؟»

زن که سرشار از امید واشتیاق شده‌است فریاد میزند :«من؟ ترامی‌پرستم عشق‌من ...عشق من ...»

... واینست قصه ساده‌ای از عشق که در آن نیازهای احساسی مردمان امروز بخوبی تصویر شده‌است

معرفی شده از طرف فرانسه به‌جشنواره بین‌المللی فیلم‌کان
آ ـ ۵۰۷۲۶

حراج سالیانه کفش فردوس
(فقط در شعبه شماره ۴ـ خیابان فردوسی ـ مقابل‌سوم اسفند)
شامل کلیه کفشهای موجود (مردانه و بچگانه) در فروشگاه
تخفیف فوق‌العاده بیسابقه از شنبه ۳۰ دیماه شروع میشود
قیمت کفشهای مردانه ۳۰۰ و ۴۰۰ ریال
کفش فردوس ـ خیابان فردوسی ـ مقابل سوم اسفند

حراج ناتالی وربکا
انواع پارچه‌های آخرین مد
پالتوئی ـ مانتوئی ـ لباسی ولباس شب وپالتوهای دوخته
باقیمت‌های بی‌سابقه
آ ـ ۵۰۵۷۶
مغازه‌های ربکا ـ لاله‌زارنو

هانری چهارم
اثر لوییجی پیراندللو
کارگردان : بهمن محصص
از روز ۴ شنبه ۲۷ دیماه در سالن استادیوم
خیابان فرانسه شماره ۷۳
محل فروش بلیط : کتابفروشی سخن ،
خانه کتاب و هرشب درمحل‌نمایش
آ ـ ۵۰۷۲۰

ازامشب در
سینما پارامونت
دنیای هنر
نمایش دهنده بهترین آثار سینمای جهان
داستان مشهور «مسترراپرتز» که مدت چهار سال تمام در تئاترهای برادوی میلیونها نفررامجذوب کرده بود برای نخستین بار بصورت یك‌فیلم کمدی بی‌نظیر بنام«آرزوی بزرك» تهران را تسخیر میکند

آرزوی بزرك
باشرکت: جك لمون
هنری فاندا
جیمز کاگنی ـ ویلیام پاول
سینما سکوپ
رنگی
Mister Roberts
بکارگردانی : جان‌فورد ـ مروین لوروی

ازفردا صبح
درسینماهای
آسیا ـ رکس ـ میامی ـ همای ـ تیسفون ـ سیلوانا
پانوراما ـ پرسپولیس ـ المپیا ـ ستاره ـ ری ـ (میدان شوش) و آستارا (تجریش)
تحول ودگرگونی تازه دررنك، داستان وبازی ... فیلمی‌درخورستایش‌ازسینمای ایران
بهروز وثوقی
زنی بنام شراب
رنگی ایستمن کالر
کارگردان: امیرشروان

باشرکت :
فریبا خانمی حبیب‌اله بلور علی‌معزون کهنوئی شاهین و کتایون
همزمان باتهران درتبریز : (متروپل) اصفهان : (چهارباغ ـ مهتاب)

والاحضرت شاهدخت اشرف پهلوی درآبادان اظهارداشتند

شعبات سازمان زنان بطورمستقل اداره میشود

*** سطح دانش و معرفت‌زنان روستائی باید بالا برود**

والاحضرت شاهدخت اشرف پهلوی ساعت یك بعدازظهر دیروز با هواپیما از اهواز وارد آبادان شدند و در فرودگاه آبادان ازطرف فرماندار آبادان ، قائم مقام‌رئیس هیئت مدیره و مدیر عامل شرکت ملی نفت‌ایران و جمعی‌ازشخصیت های محلی‌و آموزگاران کلاسهای پیکار با بیسوادی مورد استقبال قرار گرفتند والاحضرت پس‌از ورود به آبادان ساعت سه‌و نیم‌بعد از ظهر اعضای هیئت عامله‌سازمان زنان آبادان را بحضورپذیرفتند . دراین جلسه دبیرسازمان زنان آبادان گزارش فعالیت کمیسیون های هشت‌گانه سازمان‌زنان آبادان را باستحضار رسانید و گفت که شعبه سازمان زنان در آبادان در حال حاضر دارای پانصدوسی تن عضواست.

*** بطور مستقل**

والاحضرت دراین جلسه ضمن سخنانی‌به اعضای هیئت عامله‌یاد آور شدند که شعبه های سازمان زنان در هر یك از استان ها و شهرستان ها از این پس بصور مستقل‌اداره خواهدشد و تاکید نمودند که هدف اعضای شعبه‌های سازمان زنان در هر یك از مراکز استان ها وشهرستان ها بایدبالا بردن سطح فکرزنان کشورباشد زیرا در حال حاضر هفتاد در صد زنان کشور را زنان روستائی تشکیل میدهند که نیازمند کمك‌و مساعدت می‌باشند و این اعضای سازمان‌زنان‌هستند که‌بایدآنها را بشرکت در کلاس های مبارزه با بیسوادی تشویق کنند وسطح‌دانش و معرفت آنانرا ترقی دهند.

والاحضرت سپس تاکید نمودند که کار سازمان زنان در مرحله اول باید راهنمائی‌و ارشاد زنان و در مرحله دوم تعقیب برنامه مبارزه با بیسوادی باشد.

والاحضرت همچنین خاطرنشان ساختند که مراکز خیریه وابسته بسازمان زنان باید بسازمان های خیریه محول شود وسازمان زنان بایدسعی خود را بیشتر در زمینه ارشادزنان و تقویت برنامه پیکار بابیسوادی متمرکز سازد .

والاحضرت شاهدخت اشرف‌پهلوی در پایان بیانات‌خویش‌ضمن‌قدردانی از فعالیت های اعضای سازمان‌زنان آبادان اظهار امیدواری کردند که فعالیت های شعبه های‌سازمان زنان بیش‌از پیش توسعه یابد.

*** اولین کلنك**

در ساعت چهار ونیم بعدازظهر دیروز والاحضرت اولین کلنك ساختمان سازمان زنان آبادان را به زمین زدند زمین‌این ساختمان از طرف شرکت ملی نفت ایران اهداء گردیده و هزینه آن ازطرف استانداری خوزستان ،شرکت ملی نفت ایران وشرکت های عامل‌نفت ایران‌تامین شده‌است .

والاحضرت شاهدخت اشرف پهلوی سپس از مهدکودك شماره ٢وابسته به جمعیت خیریه فرح پهلوی دیدن کردند . دراین‌مهد کودك ٣٠٠ کودك‌نگهداری می - شود.

در ساعت ٦ بعدازظهروالاحضرت از کلاس های پیکار بابیسوادی در دبیرستان مصدقی آبادان بازدید نمودند . دراین بازدید مسئولان آموزشی آبادان بحضوروالاحضرت معرفی شدند.

مراجعت به تهران

والاحضرت شاهدخت اشرف پهلوی قبل‌از ظهر امروز باهواپیما بسوی تهران حرکت کردند .

■

سمینار زنان کارمند

بعدازظهر امروز سمینار زنان کارمند توسط آقای هویدانخست وزیر گشایش مییابد .سمینار مزبور در محل حزب ایران‌نوین و از طرف شورای زنان حزب تشکیل می شود . در جلسات‌این سمینار وضع زنان کارمند مورد بررسی قرا رمی گیرد .

■

توضیح سازمان تعاونی کشور

این توضیح بدنبال مصاحبه دیروز سازمان تعاون کشور در مورد شرکت ها و اتحادیه های تعاونی امروز از طرف‌سازمان‌مذکور در اختیارخبرنگار ماقرارگرفت :

آموزش تعاونی وارشاد و تشکیل شرکتهاواتحادیه های تعاونی‌روستائی درسراسر روستا های کشور براساس اوامرشاهنشاه آریامهر وقانون‌تشکیل وزارت اصلاحات ارضی و تعاون روستائی از وظایف و مسئولیتهای خاص وزارت اصلاحات ارضی می - باشد و بدین لحاظ باطلاع میرساند که سازمان مرکزی تعاون کشور دراین موردوظیفه و تکلیفی را برعهده‌ندارد.

دین محمد قونایف ازقزاقستان

پاول آفاناسیف ازروسیه

علی‌ابراهیموف ازآذربایجان

ایوب‌حیدرف ازتاجیکستان

نیناکراسیلشجیکووا ازروسیه

ولادیمیر شورنکو از اوکرائین

موشچی‌اورازمرادف ازترکمنستان

ودلایمر باریف از روسیه

هیئت پارلمانی شوروی شرفیاب شد

* اعضای هیئت پارلمانی شوروی تاج گلی نثار آرامگاه رضا شاه کبیر کردند

*** دیشب به افتخار هیئت پارلمانی شوروی یك میهمانی شام از طرف رئیس مجلس سناداده‌شد**

بعد از ظهر دیروز هیئت پارلمانی شوروی وارد تهران شد در فرودگاه مهرآباد هیئت رئیسه دو مجلس و جمعی از نمایندگان مجلسین سناو شورا از هیئت پارلمانی استقبال کردند .

آقای دین محمد قونایف رئیس هیئت پارلمانی شوروی هنگام ورود به تهران گفت :

ما با ورود به سرزمین ایران از طرف مردم شوروی و نمایندگان شورای عالی اتحاد شوروی بهترین علائق قلبی خویش را به ملت‌ایران و همسایه خود تقدیم میداریم .مردم شوروی احساس دوستی و احترام عمیقی نسبت بملت ایران ابراز می‌دارند . بین کشور های ما روابط دوستانه خوبی که دارای تاریخ‌دیرینه میباشد بوجود آمده است و با موفقیت بسط و توسعه مییابد .

ما امیدواریم که بازدید هیئت نمایندگی ما از کشور شما به‌تحکیم بازهم‌بیشتردوستی و حسن‌همجواری بین‌ملت‌های‌ما به‌امرصلح‌وترقی‌خدمت خواهد کرد .

*** اعضای هیئت**

اعضای هیئت پارلمانی شوروی که بدعوت پارلمان ایران به تهران آمده اند عبارتند از آقایان : دین محمدقونایف (رئیس هیئت ،نماینده پارلمان و عضو هیئت رئیسه شورای عالی و دبیر اول کمیته مرکزی حزب کمونیست قزاقستان) پاول آفاناسیف (نماینده پارلمان و عضو کمیسیون اعتبارنامه های شورای اتحاد شورای عالی اتحاد شوروی) علی ابراهیموف (نماینده پارلمان و عضو کمیسیون برنامه بودجه شورای ملیت های شورایعالی و معاون اول رئیس‌شورای وزیران‌جمهوری‌شوروی‌سوسیالیستی آذربایجان) ایوب حیدرف (نماینده پارلمان و رئیس شورای اتحادیه‌های صنفی تاجیکستان) نینا - کراسیلشجیکووا (نماینده پارلمان و عضو کمیسیون تعلیمات ملی و علوم و فرهنك شورای اتحاد شورایعالی اتحاد شوروی) ولادیمیر شورنکو (نماینده پارلمان و ناخدا و رئیس کشتی کارخانه ماهیگیری آلماآتا)

موشچی اورازمرادف نماینده پارلمان و رئیس کالخوز لنین واقع درناحیه‌تجن) ولادیمیر باریف(نماینده پارلمان - متصدی بیل مکانیکی‌معدن شماره ١٣ کارخانه الومینیویم سازی لنینگراد.)

همراهان هیئت عبارتند از آقایان: سرگی‌کیکتف (رئیس اداره کشورهای خاورمیانه در وزارت امور خارجه اتحاد شووی) نیکالای سیمونکو (مشاور هیئت) ولادیمیر بارانف (مترجم) .

*** دیدار متقابل**

رادیو مسکو دیشب اعلام کرد : هیئت پارلمانی شوروی برای دیدار متقابل بتهران عزیمت کرد . دین محمد قونایف رئیس هیئت بخبرنگار رادیو مسکو گفت : در شرایط فعلی ارتباط مستقیم نمایندگان ارگان‌های عالی قانونگزاری کشور ها ، در حل مسائل و همکاریهای بین‌المللی موثر است . وی افزود :

مردم‌شوروی‌نسبت به مردم ایران محبت و علاقه فراوان دارند و ما خواستار بسط و توسعه مناسبات مودت آمیز حسن همجواری باایران بنفع ملل دو کشور هستیم.

*** منافع متقابل**

رادیو مسکو در تفسیر دیشب‌خود گفت : بازدید هیئت پارلمانی‌شوروی از ایران نشانه توسعه موفقیت‌آمیز روابط بین ارگان های مقننه دوکشور همسایه است . توسعه وتحکیم روابط حسن هم‌جواری شوروی وایران به نفع دوکشور بوده و به‌ایران کمك می کند تادرراه ترقی وتعالی اقتصادی و اجتماعی پیش برود ناگفته‌نماند که‌اتحاد شوروی هرگز در فکر بدست آوردن امتیازات یك جانبه بضرر ایران نبوده و نیست واتحاد شوروی روابط خود را با ایران براصول برابری حقوقی و تامین منافع متقابل و عدم مداخله در امور داخلی ایران و احترام‌نسبت بحق حاکمیت ملی و استقلال ایران استوار ساخته‌است .موافقت نامه های مربوط به کمك فنی واقتصادی اتحاد شوروی‌درساختمان بسیاری از بنگاه های اقتصادی‌ملی ایران که برای کشورایران‌اهمیت فراوان دارد بر همین اصول متکی میباشد .

*** ضیافت دیشب**

دیشب از طرف آقای مهندس شریف امامی رئیس مجلس سنا به‌افتخار هیئت پارلمانی شوروی ضیافتی بشام در هتل‌هیلتون برپا بود که در آن آقای نخست‌وزیر هیئت رئیسه دو مجلس و جمعی از شخصیت های مملکتی شرکت داشتند.

در سرمیز شام آقای رئیس‌مجلس سنانطقی جالب براساس‌مناسبات دوستانه موجود میان دو کشور که براثر مسافرت های پیشوایان‌ایران و شوروی استحکام یافته و هر دو ملت‌از واهب‌همسایگی‌بهره‌مند می شوند و در راه پیشرفت‌وترقی گام بر میدارند ایراد نمود که از طرف نیمسار سپهبد جهانبانی به زبان روسی ترجمه‌شد . سپس از طرف آقای «فونایف » رئیس هیئت نطقی در زمینه گسترش مناسبات اقتصادی‌وفنی و سیاسی میان دوکشور بزبان روسی ایراد گردید وی از پیشرفت های‌سریع ایران به رهبری‌شاهنشاه آریامهر تجلیل کرد که‌بوسیله مترجم مخصوص هیئت به‌زبان فارسی ترجمه‌گردید .

مقارن ساعت دوازده مهمانی رئیس مجلس سنا در محیط گرم‌و صمیمیت پایان پذیرفت.

*** نثار تاج‌گل**

ساعت ٩ر٣٠ صبح امروزاعضای هیئت پارلمانی‌شوروی در ارامگاه اعلیحضرت رضاشاه کبیر حضور یافتند و تاج گلی‌نثار کردند .

شرفیابی حضور ملوکانه

پیش از ظهر امروز هیئت‌پارلمانی شوروی در کاخ نیاوران حضور شاهنشاه آریامهر شرفیاب شدند.

■

٨٦٢١ عابر متخلف جریمه نقدی شدند

در دو هفته اخیر توسط ماموران پلیس ٨٦٢١ عابر پیاده متخلف‌جریمه شدند عابرین متخلف هنگام عبور از محلهای غیر مجاز وسیله گروه های پلیس گشتی متوقف شدند و هر یك به پرداخت ٥٠ ریال جریمه نقدی محکوم گردیدند .

دهکده‌ای آتش گرفت

*** حدود یکصد خانه و انبار و طویله سوخت و بیش از چهارصد نفربیخانمان شدند**

در یك آتش‌سوزی مهیب که‌نیمه‌شب پریشب در دهکده «چن» واقع در چهل کیلو متری مرزان - آبادرو داد ، حدود یکصد خانه و طویله و انبار سوخت و نزدیك به **چهارصد نفر از اهالی خانه وزندگی خودرا از دست دادند .**

خبرنگاران مادر نوشهر وچالوس گزارش دادند:حریق هنگامی‌رویداد که‌باد بشدت میوزید . بهمین جهت ظرف مدت کوتاهی‌دامنهٔ آتش‌وسعت یافت و خانه‌های اهالی یکی پس‌از دیگری طعمه حریق قرار گرفت . شدت حریق بحدی بود که آتش به ارتفاع ده‌متر به‌آسمان‌زبانه میکشید وسراسر دهکده روشن شده بود .

عدهٔ زیادی از اهالی که متوجه حریق شده‌بودند سراسیمه خانه‌های خودرا تخلیه کردند و بدهکده های مجاور پناه بردند و عده‌ای نیز با آب‌و خاك و وسائل دیگر مشغول خاموش کردن‌آتش شدندولی حریق بحدی وسعت داشت که فعالیت آنها به‌نتیجه نمیرسید .

بااطلاع جریان بمقامات مربوطه درنوشهر ،ازطرف‌آقای بابك‌مستوفی فرماندار اقدامات لازم برای اطفاء حریق و کمك به‌آسیب دیدگان . عمل آمد واز طرف شیرو خورشید سرخ‌نیز اقدامات موثری در این زمینه صورت گرفت .

*** انتقال مجروح**

گزارش خبرنگار ما در چالوس حاکیست، حریق دهکده «چن» تا صبح دیروز ادامه داشت ، ازطرف پادگان نظامی مرزان آباد ، و ژاندارمری نوشهر عده‌ای مامور با پزشك و دارو بمحل اعزام گردیدو ماموربن با کمك اهالی موفق‌باطفاء حریق شدند .

چون عده‌ای‌درجریان آتش‌سوزی جراحاتی برداشته‌بودند ، بعضی در محل پانسمان گردیدند و بقیه که جراحاتشان شدید بود به‌بیمارستان چالوس انتقال داده شدند .

ضمنا امروز از طریق فرمانداری نوشهر وبخشداری چالوس وهمچنین ازطرف شیرو خورشیدسرخ چالوس مقدار کافی ، غذا، پتو ووسائل‌زندگی برای آسیب دیدگان فرستاده شد. هنوز علت حریق معلوم نیست و حریق زدگان درشرائط سختی بسر میبرند .

تقویم اطلاعات

سه‌شنبه - بیست‌و ششم دی ماه ١٣٤٦ - پانزدهم شوال ١٣٨٧ - شانزدهم ژانویه ١٩٦٨ اذان صبح‌ساعت ٥و ٣٥ دقیقه طلوع آفتاب ٧و ١٢دقیقه ، غروب‌آفتاب ٥و ٨ دقیقه.

پیش‌بینی هوا

هوای‌استانهای آذربایجان کردستان‌ولرستان‌وشهرستان های شمالی خراسان ودامنه های جبال‌البرز ابری،گاهی تمام‌ابری همراه باباد نسبتا شدید در سطح‌زمین وریزش برف‌خواهدبودهوای‌شهرستان های مرکزی‌واستان‌خوزستان قسمتی ابری‌گاهی‌ابری‌همراه بارگبارهای‌پراکنده‌میباشد

هوای تهران کمی ابری که‌بتدریج برمقدار ابر ها اضافه ه‌ی‌شود که‌اواخر وقت همراه با رگبار های‌پراکنده وریزش برف‌درارتفاعات‌خواهد بود .

هوای بقیه نقاط‌ایران قسمتی‌ابری همراه باباد‌نسبتا شدید در سطح زمین و گرد وخاك پیش‌بینی می شود .

گرمترین نقاط‌در ٢٤ساعت گذشته گرگان باحداکثر ٢٧درجه بوده‌وسردترین‌نقطه زنجان باحداکثر ١٠ درجه بالای‌صفر و٧درجه‌زیر صفر بود

حداکثردرجه‌حرارت‌تهران ١٤وحداقل٣درجه بالای صفر بوده‌است .

بخاطر رهبری تلاش‌های صلح در ویتنام :

رئیس‌جمهوری ویتنام‌جنوبی بشدت به‌امریکا حمله‌کرد

سایگون -رویتر- «نگوین وان‌تیو» رئیس جمهور ویتنام جنوبی از آمریکا انتقاد کرد که سرسرشته‌را برای اعاده‌صلح در ویتنام در دست‌گرفته است. وی گفت این اختیار متعلق‌به دولت ویتنام جنوبی میباشد .

وی‌در نطقی‌که‌برای سردبیران جرائد کرده بود گفت این اقدام آمریکا به تبلیغات کمونیستی کمك کرده و به هدف مشترك ما لطمه میزند.

وی که ١١ هفته است دوره جدید ریاست جمهوری خود را آغاز کرده این مطالب را گفت .

١- هر پیشنهادی برای قطع‌بدون قید و شرط بمباران ویتنام شمالی ابلهانه است .

٢- باید فشار شدیدتری برویتنام شمالی وویت‌کنك‌ها وارد آمد.

٣- وی در روش‌هانوی هیچگونه ملایمتی نمی‌بیند .

٤- باید آنقدرکمونیستها راتحت فشار گذاشت که بفهمند برای حملات‌خود باید بهای بسیار گرانی بپردازند.

وی در پایان نطق خود بار دیگر تاکید کرد که نقش عمده مذاکرات صلح باید در دست ویتنام جنوبی باشد.

اندکی پس از این نطق دین‌راسك وزیر خارجه آمریکا اطمینان‌های تازه‌ای برهبران نگوان ویتنام‌جنوبی داد و تاکید کرد که آمریکا بدون دخالت و مشورت باویتنام جنوبی‌در باره صلح تصمیمی برای صلح‌ویتنام نخواهد گرفت و هیچگونه حکومت ائتلافی‌را برسایگون تحمیل نخواهد کرد. معهذا راسك افزود که اعلامیه‌های اخیر ویتنام شمالی در باره امکانات مذاکراه از طرف آمریکا مورد مطالعه قرار میگیرد و مدتی طول خواهد کشید تا آمریکا نظر خود را در این باره اعلام‌دارد.

طرح صلح

یك گروه ٢٠ نفری‌از رجال‌ویتنام جنوبی که برخی از آنها از وزیران سابق هستند ، طرح جدیدی برای مذاکرات صلح در ویتنام انتشار داده‌اند . طبق این نقشه یك دولت ائتلافی مرکب از نمایندگان دولت کنونی‌ویتنام‌جنوبی‌وجبهه‌آزادیبخش ملی ویت‌کنك درسایگون روی کار میاید. همین نکته اول نقشه مورد مخالفت شدید «وان‌تیو»و «کائوکی» سران ویتنام جنوبی خواهد بود . پیشنهاد کنندگان‌این نقشه از ترس انتقامجوئی مقامات دولتی نام‌خودرا افشاء نکرده‌اند .این‌عده ٨نفرهستند ومیگویند تشکیل‌دولت‌ائتلافی‌امکان دائمی برای مذاکرات موفقیت آمیز بوجود خواهد آورد.

برنامه‌بزرگ‌شیلات در دریای‌خزر آغاز میشود

- برای جلوگیری ازانقراض نسل ماهی آزاد وسفید وسایر انواع ماهی تکثیر وسیعی صورت میگیرد
- صید بی‌رویه درگذشته موجب انقراض نسل ماهی در دریای شمال شده‌است

پرورش وتکثیر ماهی از مهمترین اقدامات شرکت سهامی شیلات ایران است. در سالهای گذشته بر اثر صید بی رویه در سواحل دریاورودخانه نسل ماهی رو بانقراض رفته و ماهی فلس دار و بخصوص انواع مورد علاقه مردم تهران وشهرهای ایران «ماهی سفید »کمیاب شده‌است . این‌امرمهم‌مورد توجه شیلات‌است‌وبرنامه‌های این شرکت برای آگاهی عموم اعلام میشود .

*** مشکل موجود**

در حال حاضر نسل‌ماهی آزاد در دریای خزر به علت صیدهای بی‌رویه که در گذشته انجام‌شده روبه انقراض است‌و فقط بایك برنامه وسیع تکثیر می‌توان از انقراض نسل ماهی آزاد دردریای خزر جلوگیری بعمل آورد.

شرکت‌سهامی شیلات برای جلوگیری از انقراض نسل ماهی وتامین کمبود ماهی یك برنامه وسیع تنظیم کرده‌است که‌مقدمات اجرای آن فراهم شده و ازطریق سازمان انستیتوی بررسی های‌علمی وصنعتی ماهی‌ایران این برنامه به مورداجرا گذاشته شده‌است .

*** تکثیر ماهی**

برای تکثیر ماهی یك برنامه پنجساله تنظیم شده و طی آن پایگاه های تکثیر وپرورش ماهی در نقاط مختلف کشور خاصه در مناطق شمال پیش‌بینی شده‌است.

برنامه تکثیر و پرورش ماهی بر اساس نظرات آقای مهندس گلسرخی تنظیم شده و با اجرای آن در آینده کمبود ماهی‌بصورت قابل توجهی جبران خواهدشد .

*** حفظ ذخائر**

کارشناسان ایرانی شرکت‌سهامی شیلات‌ایران بااستفاده از تجربیات خودضمن اجرای برنامه‌های‌مختلف تکثیر و پرورش ماهی آزادداقدام بصید ماهی های نرو ماده ازرود - خانه های آستارا و چای وشفارود کرده آنها را به بندر پهلوی حمل کرده‌اند و در کارگاه های تکثیر و تولید مشغول بررسی‌و نتیجه - گیری هستند.

گروهی از فارغ‌التحصیلان‌زیست شناسی دراین کارگاه ها فعالیت میکنند .

باین ترتیب با اجرای برنامه های وسیع یکی از خدمات‌شرکت سهامی شیلات که حفظ ذخایر ماهی‌است بمنصه ظهور میرسد .

نحوه عمل دراین برنامه‌وسیع باین ترتیب خواهدبود که‌تخمك های ماهی آزاد را درشرایط‌مساعد برای رشد کافی پرورش داده و بموقع در دریا رها میسازند .

*** انواع ماهی**

توسعه کارگاه های آزمایشی و آموزشی تکثیر پرورش ماهی ، احداث کارگاه وسیع تکثیر و پرورش تاسماهیان درکناررودخانه سفید رود که با همکاری کار - شناسان شوروی در دست‌ساختمان است‌وبالاخره‌باایجادانستیتوی‌مجهز بررسی های علمی و صنعتی ماهی ایران شرکت‌سهامی‌شیلات‌توانسته است گامی‌ارزنده‌درجهت افزایش محصول انواع‌ماهی‌های‌تاسماهیان، ماهی سفید ،آزاد - کپور بر دارد این روش ، متداول ترین نوع تکثیر وپرورش ماهی در دنیااست شرکت‌شیلات توانسته با اقدامات بسیار موثر خود عملان‌خایر انواع ماهی های دریای خزر را تامین نموده و در برنامه پنجساله‌چهارم در اجرای نیات عالیه شاهنشاه آریامهر برآسایش مردم وفراهم ساختن زندگی بهتر برای‌صیادان شمال تاآنجا که مربوط‌به‌صنعت ماهی می‌باشدتوفیق یابد.

روابط عمومی شرکت شیلات ایران

حراج

کتابفروشی تهران

برای اولین بار

خیابان شاه نادری پلاك ٢٦٠

(روبروی‌کوچه لاله) تلفن ٤٨٢٤١

آ-٥٠٧٦٨ ١-٦

تبریکات

جناب آقای وزیر دارائی

انتصاب شایسته آقای مسعود سالور صاحبمنصب صدیق و لایق آن وزارتخانه رابمدیریت کل سازمان وصول که نویدی برای اصلاح طلبان‌است تهنیت عرض مینمایند.

فارغ‌التحصیلان آموزشگاه عالی وزارت دارائی مامور خدمت درسازمان تشخیص

آ-٥٠٧٩٦

جناب آقای دکترصدروزیر محترم‌دادگستری

حسن‌انتصاب آقای پرویز شفیعا که از جوانان فعال و از خدمتگزاران صدیق‌شاه و ملت می‌باشد بدادیاری دادسرای شهرستان سمنان به‌آنجناب تبریك عرض مینمائیم.

علی‌احمدی -فتوره‌چی -فرج‌الله عموزاده خبرنگار جراید - باقرزاده داودیان - آدینه خلیلی -عزت‌الله یزدانی -قدرت‌الله عموزاده -قمری -غفاری -هوشنك ایلکا -دماوندی

آ-٥٠٧٥٢

جناب آقای دکتر هدایتی وزیرمحترم آموزش وپرورش

انتصاب بجاوشایسته آقای احمد فصیحی را که ازخدمتگزاران واقعی کشور می‌باشد بریاست کل آموزش وپرورش ایلام و پشتکوه تبریك عرض نموده و موفقیت‌روز افزون آن جناب را در راه تحقق بخشیدن به ثمرات انقلاب شاه و مردم از خداوند بزرك مسئلت دارد .

فرهنگیان‌ساوه: ذوقی ، جهانمیرزائی ،رضائی ، کریمی،مطهری، دکتر فخاریان ، دکترتوحیدی ،سادات ، سجادی ، خوش‌اخلاق ، فخاریان ، جعفری ، نصر، پیروز هاشمی ، واصفی ، اسلامیان، اخلاقی ، امینی، کنعانی ، صادقی، مستقیم ، فخیمی ،حاج‌افتخاری، حدادی ، سلامت ، شفاهی ، صفی‌زاده ،احمدی نژاد ، خلیلی، افتخاری ، گلشن ، پارسی ، امیرحسینی ، حکیمی ویکصد و سی‌و دو امضای‌دیگر.

آ-٥٠٧٩٤

وزیر تولیدات کشاورزی و مواد مصرفی کلاسهای حسابداری وحسابرسی فروشگاه فردوسی را گشود

ساعت سه بعد از ظهر روز پنجشنبه آقای دکتر مجیدی وزیر تولیدات کشاورزی ومواد مصرفی درسالن اجتماعات فروشگاه فردوسی‌حضور یافته کلاسهای حسابداری وحسابرسی را که برای روساو کارمندان قسمت های مالی‌وحسابداری فروشگاه‌ترتیب‌یافته گشود .مدیرعامل فروشگاه ضمن‌بیان هدف‌ازتاسیس‌این کلاسها اضافه نمود که‌درسالهای گذشته کلاسهای متعددی برای بالا بردن سطح اطلاعات‌عمومی ودانش کارکنان تشکیل شده است.

سپس‌آقای دکتر مجیدی مطالبی درباره وظائف فروشگاه فردوسی بیان‌داشت وازاینکه مسئولین فروشگاه فردوسی با تنظیم سیستم آموزشی وترتیب کلاسهای‌مختلف کوشش‌نموده‌اند سطح‌اطلاعات دانش کارکنان این‌موسسه‌را بالابرداظهار خوشوقتی نموده واین امررا نشانه وجود تحرك و علاقه به پیشرفت ومدیریت صحیح در یك موسسه دانسته و اظهار امیدواری کرد که حاضران در جلسه که هسته مرکزی فعالیت‌های‌این‌دستگاه اقتصادی‌راتشکیل میدهند بیش‌از پیش متوجه مسئولیت‌های‌بزرك خود در حال‌وآینده باشند وخودرا برای خدمات بزرگتری آماده‌نمایند .

«روابط‌عمومی‌فروشگاه»

دعوت از مالکین کیشا

چون‌کیشا برای جنگلکاری درنظرگرفته شده بمنظور تبادل‌نظر به‌آقای خالقی‌اول‌کیشا تلفن ٩٢٧٣١ مراجعه فرمائید ضمنا جمعه صبح برای پاره‌ای مذاکرات بمسجد کیشا تشریف بیاورید .

ساکنین کوی کیشا

آ-٣٢١٠٥

اطلاعیه

شرکت بازرگانی متفق

باطلاع بازرگانان محترم میرساند که‌کشتی آپچ‌آنجلی اول‌بهمن‌و کشتی‌پستی‌هشتم‌بهمن‌ماه بخرمشهر واردمیشوند

آ-٥٠٦٠٢

آگهی استخدام استادیار

دانشگاه تهران بمنظور اشتغال دررشته های مورد نظر احتیاج به‌پنج‌تن استادیار بشرح‌زیردارد

١-استادیار درس هندسه تحلیلی یکنفر
٢-استادیار درس‌ریاضیات‌نو یکنفر
٣-استادیار درس مکانیك عمومی یکنفر
٤-استادیاردرس‌جبر یکنفر
٥-استادیار درس شیمی عمومی یکنفر

که از طریق مسابقه انتخاب و استخدام مینماید داوطلبان‌میتوانند از تاریخ نشر اولین آگهی تامدت چهارماه همه‌روزه باستثنای‌ایام تعطیل باتسلیم‌مدارك‌زیر

١-کلیه مدارك تحصیلات عالی ودانشنامه دکتری یامعادل آن دررشته مربوط

٢-برك انجام خدمت زیرپرچم یامعافی‌ازخدمت

٣-مدارك و سوابق استخدامی (درصورتیکه سابقه استخدامی داشته باشند)

٤-شش قطعه عکس و دوبرك رونوشت مصدق شناسنامه

٥-برك معرفی‌از سازمان هدایت‌فارغ‌التحصیلان کشور

بدبیرخانه دانشکده مراجعه و ثبت‌نامه نمایند .الف٩٩٧٣

آ-٥٠٧٤٨

اخبار شهرستانها

یکصد داروخانه و بخش تزریقات در تبریز بسته میشود

تبریز – بدستور دادستان شهرستان تبریز، تعداد هفتاد بخش تزریقات و سی داروخانه در تبریز که بدون داشتن پروانه مربوطه بکار مشغولند تعطیل میشود. تاکنون از کار پنج داروخانه و هفت بخش تزریقات جلوگیری شده است آقای فرازمند دادستان تبریز در اینمورد ضمن مصاحبه‌ای بخبرنگار ما گفت: داروخانه هاو بخش های تزریقات که بدون داشتن پروانه از مدتها قبل در تبریز مشغول کار بوده‌اند تاکنون مشکلاتی برای مردم بوجود آورده‌اند و بر اساس شکایاتی که از طرف اهالی دراین زمینه شده است، تصمیم گرفته‌شد از کار داروخانه هاو بخش های تزریقات بدون پروانه در تبریز جلوگیری بعمل آید.

آقای فرازمند افزود: از طرف بهداریکل استان قبلا بصاحبان این قبیل داروخانه‌ها وبخش های تزریقات اخطار شده بود که بکارخود ادامه ندهند اما باز عده‌ای از آنان بطور مخفی اقدام بفروش دارو ویا تزریق آمپول میکردند.

دادستان تبریز ادامه داد: در شهر تبریز بیش از هفتاد بخش تزریقات و سی داروخانه بدون پروانه وجود دارد که بشدت از کار آنان جلوگیری میشود وتا امروز صاحبان پنج داروخانه و هفت بخش تزریقات ازطریق دادسرای تبریز تحت تعقیب قرار گرفته‌اند ومحل کارآنان تعطیل شده است. چنانچه سایر داروخانه هاو بخش های تزریقات به اخطاریه‌ای که صادرشده است توجه نکنند، ازادامه کار آنها جلوگیری میشود و بدون‌هیچ گونه‌اغماض، این‌قبیل اشخاص تحویل‌دادسرا خواهند گردید.

گرگان کمیسیون حج میخواهد

گرگان – کمیسیون مستقل حج برخلاف سالهای گذشته هنوزدر گرگان تشکیل نشده و متقاضیان مسافرت بمکه معظمه در منطقه وسیع گرگان ودشت که تعدادشان فوق‌العاده زیاد است فعلابرای‌انجام تشریفات سفرخود، در بلاتکلیفی بسر میبرند!

آقای میرشهیدی رئیس هیئت مشورتی اطلاعات در گرگان، طی تلگرافی که‌در اینمورد بروزنامه اطلاعات مخابره کرده است اطلاع میدهد: عده‌ای اززائرین با تحمل مشکلات زیاد برای مراجعه بکمیسیون حج به‌ساری مسافرت کرده‌اند اما رفتن بقیه آنان بمرکز استان، بعلت‌مختل شدن کارهای زراعتی دراین فصل سال میسر نیست و منتظرند که‌مانند سالهای قبل، هرچه زودتر کمیسیون حج درشهر گرگان تشکیل شود.

آثار دیگری در شهر «مهرگان» بدست آمد

همانطور که قبلا باطلاع‌خوانندگان عزیز رسید، آثاری از شهر باستانی مهرگان که محل ییلاقی پادشاهان ساسانی بوده استوسیله اهالی این محل از زیر خاک‌بیرون آمد. بدنبال انتشار این خبر، کاوش برای یافتن آثا رو علائم روشنتری که دلالت بر صحت این مطلب کند شروع شد. و متعاقب آن یکرشته مجرای آب که‌مربوط به اگوی این شهر باستانی بوده و همچنین پانصد متر از لوله های آن ظاهر گشت، در حفاریهای بعدی تعداد زیادی اسکلت با کوزه های آب دراین محل پیدا شد. بعقیده مطلعین شهر مهرگان که‌بنای آن مربوط به دوره ساسانیان است، بر اثر یک‌زلزله شدید و ناگهانی خراب شده و قسمت عمده‌ای از ساکنان آن از بین رفته‌اند.

اکنون شهر «دره شهر» در کنار آثار باقی مانده مهرگان ساخته میشود و نام آن از دره شهر به مهرگان تغییر میابد.

شیوع مننژیت

باغملک جانکی – بیماری مننژیت در بعضی قراء «صیدون بهمئی» از توابع کهکیلویه شیوع پیدا کرده وعدهٔ زیادی از اطفال به‌آن مبتلا شده‌اند. برای معالجه مبتلایان و جلوگیری از شیوع بیشتر بیماری مننژیت در قراء صیدون، اکیپی بسرپرستی آقای دکتر اسدی از باغملک عازم آنمناطق گردیده است.

مردم خرمشهر ومشکل آب!

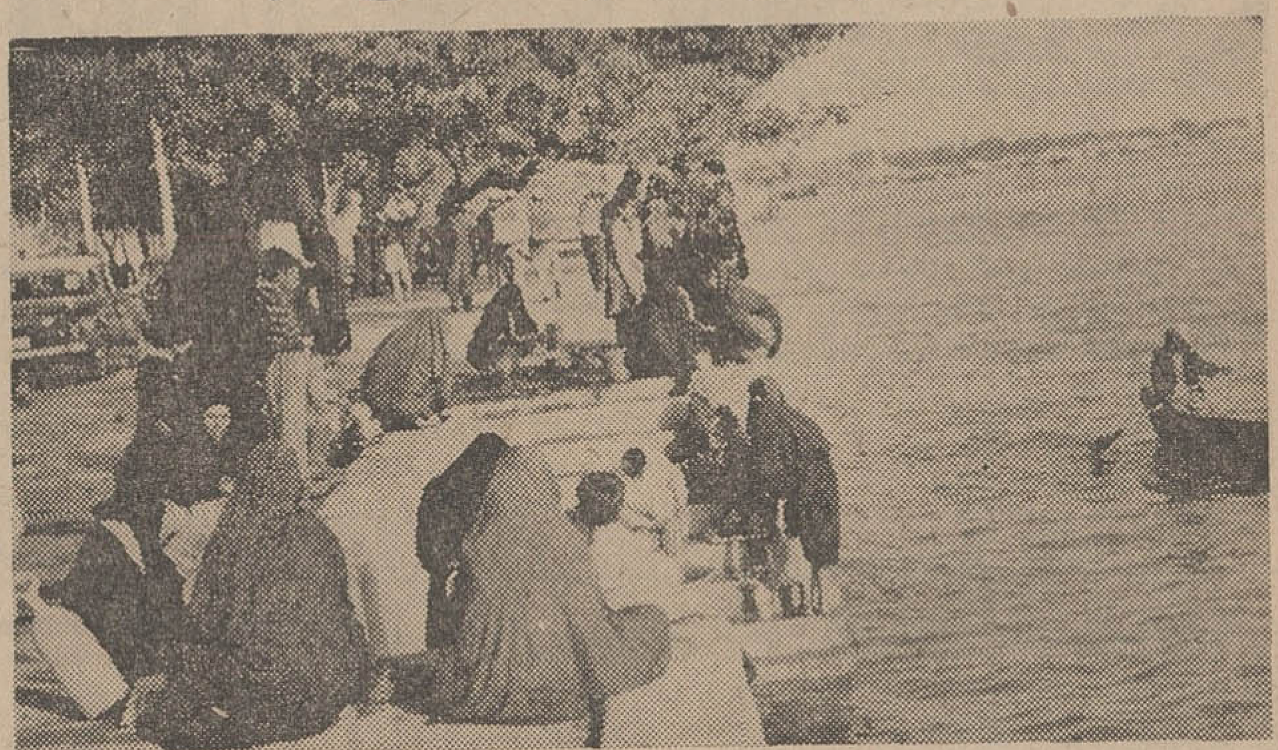

خرمشهر –اشتباه نشود! این خانمها برای گردش و تفریح بساحل رودخانه نیامده‌اند بلکه «بی‌آبی» آنانرا بکنار «کارون» کشانیده است. بله! درخرمشهر نه‌آب است ونه برق. دیروز صبح که مردم از خواب برخاستند نه‌برقی داشتند و نه آبی تالااقل دست و صورتشان را بشویند. حوالی ظهر هم خانمهای خانه‌دار در جستجوی یک سطل آب‌برای شستن ظروف والبسه، خود را بکنار کارون‌رسانیدند ودرساحل رودخانه بصف نشستند.

ظاهرا علت خاموشی برق، شرجی هوا و نفوذ‌رطوبت آن بدستگاه های تقویت کننده برق شهر بوده که بدنبال آن، دستگاه تصفیه آب آشامیدنی شهر نیز ازکار افتاده است: بطور کلی وضع‌دستگاه تصفیه‌آب و لوله‌کشی این شهر مرتب نیست و هر چندماه یکبار، مردم خرمشهر ناچارند دست‌از کارو فعالیت های روزمره خود بکشند وباسطل و آفتابه‌و لگن، درصدد تهیه آب آشامیدنی برآیند!

خبرنگار اطلاعات: نیلفروشان

شعبه جمعیت مبارزه باسرطان
دراصفهان تشکیل‌شد

گزارش خبرنگار ما دراصفهان حاکیست: امروز شعبه‌جمعیت‌ملی مبارزه با سرطان که ریاست‌عالیه آنرا علیاحضرت شهبانو بعهده دارند با حضور آقای مهندس – همایونفر استاندار اصفهان تشکیل گردید.

در مراسمی که بهمین مناسبت در تالار اشرف اصفهان ترتیب یافته بود آقای استاندار بیاناتی ایراد کرد و سپس اعضای هیئت رئیسه آن باینشرح انتخاب شدند. آقایان دکتر حکمی رئیس دکتر ادهم و خانم منیژه مهدوی منشی، دکتر توانا، حاج حسن کلاهدوزان، دکتر دبیری، دکتر مقصودی، دکتر پروین مولانا، سرهنگ زاهدی، مهدی شکرانی (اعضای اصلی) سرهنگ محمدعلی سراجی و حاج محمودافضل‌اعضای علی‌البدل.

دهکده‌ای آتش گرفت

شفت –نیمه‌شب درقریه کاظم‌آباد ازتوابع «شفت» گیلان حریقی رویداد وطی آن چندین مغازه و اجناس آنها سوخت و خسارات زیادی ببار آورد...

بدنبال وقوع حریق، عده‌ای از اهالی متوجه شعله های سرکش آتش شدند وبافریاد از سایر اهالی قریه تقاضای کمک کردند. حریق پس‌از چندساعت باکوشش اهالی خاموش شد. علت‌وقوع حریق ومیزان دقیق خسارات هنوز معلوم نیست.

خبرنگار اطلاعات –سقراطی

مجالس شب‌هفت تختی

بمناسبت هفتمین شب درگذشت شادروان غلامرضا تختی، ازطرف ورزشکاران و طبقات مختلف مردم درشهرهای اصفهان، رودسر، هرسین، کردکوی، خرم‌آباد لرستان، رشت وسایر شهرستان های ایران مجالسی ترتیب یافت. مجلس شب هفت مرحوم تختی در اصفهان با حضور آقایان استاندار، رئیس آموزش و پرورش، روسای‌ادارات و بیش‌از چهار هزار نفراز ورزشکاران واهالی شهردر محل‌مدرسه‌سلطانی چهارباغ‌برگزارشد.

دررشت نیز مراسم یادبودو شب‌هفت قهرمان کشتی جهان با حضور آقایان استاندار، روسای سازمانهای دولتی و عده کثیری از ورزشکاران و طبقات مختلف مردم انجام گردید وطی آن از صفات انسانی وافتخارات ورزشی شادروان غلامرضا تختی تجلیل شایسته‌ای بعمل‌آمد.

تشکیل هیئت‌مشورتی اطلاعات درهندیجان

آقای شعبانی

آقای موسوی

آقای خسروی

آقای شکاری

آقای اصولیان

آقای مولوی

آقای مفتاحی

با شرکت هفت نفر از افراد اهالی «هندیجان»، هیئت مشورتی خوشنام، صاحبنظرو مورد اعتماد روزنامه اطلاعات دراین بخش‌تشکیل گردید.

در جلسه‌ایکه باین منظور دردفتر نمایندگی موسسه اطلاعات در هندیجان ترتیب یافت، ابتداء آقای علی علیزاده نماینده و خبرنگار اطلاعات در هندیجان، هدف از تشکیل هیئت های مشورتی در شهرستانها راشرح داد و آنگاه آقایان حاج‌حسن خسروی، حاج سید عیسی مولوی، مشهدی یوسف شکاری، عبدالکریم مفتاحی، عبدالرحمن موسوی، حسن اصولیان ودرویش شعبانی‌بعنوان‌اعضای هیئت مشورتی روزنامه‌اطلاعات درهندیجان انتخاب گردیدند. این عده درپایان جلسه آقای حاج حسن خسروی را بسمت رئیس‌و آقای‌عبدالکریم مفتاحی رابسمت نایب‌رئیس هیئت مشورتی انتخاب نمودند.

مردم ساری از وضع برق رضایت ندارند

اخیرا شرکت برق منطقه‌ای ساری میزان عوارض شهرداری وهزینه انتقال انشعاب برق را دوبرابر کرده وحق‌الامتیاز برق‌را ازچهارهزار ریال به‌ششهزار وپانصد ریال افزایش داده است، چون این‌امر روی هزینه زندگی مردم تاثیر گذاشته است اهالی میگویند در صورتیکه نسبت به تقلیل عوارض و هزینه انشعاب‌و حق امتیاز اقدامی صورت نگیرد از مصرف برق خودداری خواهند کرد.

چند خبر کوتاه

اصفهان: بمناسبت روزدندان پزشکی‌باحضورآقایان‌مهندس همایونفر استاندار اصفهان، فرماندهی مرکز توپخانه، مدیران کل، روسای سازمان های اداری‌وگروهی‌ازپزشکان اصفهان مراسمی در محل‌اداره کل بهداری‌استان‌ترتیب‌یافت. آقای دکتر معتمدی رئیس دانشگاه اصفهان‌ضمن سخنانی درمراسم مزبوراظهارامیدواری کرد که سال آینده دانشکده دندانپزشکی نیزبدانشکده‌های دانشگاه اصفهان اضافه شود.

تبریز: آقای دکترمنتصری رئیس دانشگاه تبریز برای رسیدگی بوضع مشمولیت استادان جدیدالاستخدام دانشگاه تبریز بتهران عزیمت کرد.

تعداد استادان جدید – الاستخدام دانشگاه‌مزبوربالغ بر یکصدو پنجاه نفر میگردد که وضع نظام‌وظیفه عده‌ای از آنان هنوز روشن نیست.

شهرآرا: اولین نشریه‌ورزشی دبیرستان دکتر هوشیار در شهرآرا منتشر شد. این نشریه زیر نظر دبیر ورزش دبیرستان و با همکاری دوتن از دانش آموزان تهیه گردیده است.

برادر حاکم «ابوظبی» به‌بندرعباس آمد

بنا بگزارش خبرنگار ما در بندرعباس: دیروز حضرت شیخ محمد برادر حاکم ابوظبی باتفاق افراد گارد مخصوص با وسائل کافی و تدارکات لازم به‌بندرعباس وارد شدند واحتمالا ظرف چندروز آینده حضرت شیخ زاید حاکم ابوظبی نیز به‌بندرعباس‌واردخواهد شد. بقرار اطلاع برادر حاکم ابوظبی چند روزی در اطراف‌بندر عباس بگردش و شکار خواهد پرداخت.

مایه‌کوبی کردند

اخیرا چند اکیپ از مامورین مبارزه با بیماری سرخک نوشهر و چالوس بسرپرستی آقای امامی رئیس اداره طب وپیشگیری این مناطق جهت‌مایه کوبی کودکان کلاردشت و قراء تابعه، وارد این منطقه شدندو کودکان‌را علیه‌بیماری سرخک مایه کوبی کردند.

خلاصه‌ای از: حوادث شهرستانها

● قتل با چاقو

جواد صباغ

تبریز: بین دو دانش‌آموز تبریزی باسامی جواد صباغ ۱۳ ساله و حمید امیر اسدیه ۱۵ ساله ساکن محله «سر کوره ها» در تبریز نزاعی درگرفت و در نتیجه حمید بضرب چاقوی جواد از پای درآمد.

جسد حمید پس از معاینه پزشک قانونی تحویل‌بستگانش گردید و جواد باتهام قتل بازداشت شد.

فرزند رضا ۱۸ ماهه ساکن یکی از محلات مشهد غفلتا در حوض آب منزل افتاد و خفه شد. مادر طفل ساعتی‌بعد بمحض اطلاع از مرگ فرزندش «شوکه» شد و قدرت تکلم را از دست داد. وی فعلا در بیمارستان سوانح مشهدبستری است. جنازه صدیقه با انجام تشریفات‌قانونی‌بخاک‌سپرده شد.

*** سکته پشت دل**

اصفهان – راننده تاکسی شماره ۱۸۱۴ –اصفهان ۴۶ که با اتومبیل در خیابان‌محمدرضا شاه اصفهان حرکت میکرد ناگهان حالش منقلب شد و کنترل اتومبیل از دستش‌خارج گردید یکی از سرنشینان اتومبیل بمحض مشاهده این وضع، هدایت اتومبیل‌رابعهده گرفت و آن را متوقف‌ساخت. راننده تاکسی منصور کیوانپور نام داشت که در پشت رل‌دچار سکته قلبی شد و درگذشت.

*** قربانیان گاز ذغال**

یزد – صبح دیروز سه کودک باسامی فاطمه، حسن‌و حسین فرزندان محمد رضا دهقان ساکن قریه «تزرجان» از توابع یزد که زیر کرسی خوابیده بودند بر اثراستنشاق گاز ذغال دچار خفگی گردیدند و دو نفر آنان باسامی حسن و فاطمه درگذشتند. حسین که نیمه جانی داشت‌وسیله‌ماموربن سپاه بهداشت به بیمارستان پهلوی یزد منتقل گردید.

*** همسرش را کشت**

نیشابور – عیسی حیدری‌ساکن یکی از قراء حوزه پاسگاه ژاندارمری «خرو» نیشابور، به علت اختلافات قبلی همسرش‌را که «طیبه» نام داشت با چند ضربه چاقو بقتل رسانید. مامورین ژاندارمری «خرو» با اطلاع از جریان بمحل وقعه رفتند و عیسی را باتهام قتل دستگیر کردند. متهم به‌قتل باتنظیم پرونده روانه دادسرای نیشابور گردید.

*** خفگی در حوض**

مشهد – صدیقه مشجری

پارک ۴۵ هزار متری
در اراضی آستانقدس رضوی ایجاد میشود

بدستور استاندار خراسان چهل‌و پنجهزار متر از زمینهای آستان‌قدس رضوی برای تاسیس پارک عمومی در اختیار شهرداری مشهد گذاشته شد، این زمین در ابتدای جاده‌سرخس قرار دارد.و عملیات تسطیح‌وجدول بندی آن شروع شده و بزودی‌به غرس نهال در آن اقدام خواهد شد.

صاعقه در خراسان ۲ نفر را کشت

طبق گزارش‌خبرنگارما درمشهد: ریزش باران درصفحات شمالی خراسان هنوز ادامه دارد شب‌گذشته باران شدیدی درباجگیران آغاز گردید وبدنبال آن آب تمام کوچه ها وخیابانها رافرا گرفت. براثراین بارندگی توام بارعدوبرق دو کشاورز بنام علیمحمد پازوچی ۳۴ ساله و قلی‌تربتی ۲۴ساله هنگامیکه عازم شهر بودند در۱۱ کیلو متری باجگیران دچار صاعقه‌شده ودردم جانسپردند. جنازه‌این دوکشاورز که وسیله یکی از کشاورزان پیدا شده بود پس‌از انجام تشریفات قانونی دفن گردید.

توضیح مسئولین امر درباره تقاضاهای مردم

مبارکه

درباره مطلبی‌که چندی پیش پیرامون قشردوم اسفالت راه مبارکه اصفهان دراین صفحه‌درج گردید، توضیح زیر ازطرف آقای بیداریان رئیس اداره اطلاعات و مطبوعات وزارت راه بسازمان شهرستانهای اطلاعات واصل شده‌است:

«اصولا عملیات اسفالت ریزی راهها طبق اصول فنی صورت میگیرد ودرمواقع نزول برف و باران و بهنگام سرما و یخبندان، اسفالت راهها امکان‌پذیر نیست. درمورد اسفالت‌راه مبارکه چون فصل‌مساعدت نمودعملیات قشردوم اسفالت‌راه مذکور ازتاریخ ۴۶/۹/۲۳ آغاز گردید.»

ادارهٔ تلویزیون ایران – فرستنده آبادان

چهارشنبه ۲۷/۱۰/۱۳۴۶

ساعت ۶٫۰۰ – سلام شاهنشاهی.
ساعت ۶٫۰۲ – اعلام برنامه.
ساعت ۶٫۰۳ – کارتون.
ساعت ۶٫۱۵ – نیازمندیها.
ساعت ۶٫۳۰ – مسابقه بیسابقه.
ساعت ۷٫۰۰ – صنعت‌نفت.
ساعت ۸٫۰۰ – موسیقی ملی.
ساعت ۸٫۳۰ – تعقیب.
ساعت ۹٫۳۰ – اخبار.
ساعت ۹٫۴۵ – جنگ اول جهانی
ساعت ۱۰٫۱۵ – تئاتر.
ساعت ۱۱٫۰۰ – پایان برنامه.

سیمای شهرستانها
از: مهندس ... زاده – نماینده اعزامی سازمان شهرستانها

کارخانه‌های پسته‌پوست کنی رفسنجان
تغییر کلی پیداکرده وازدستی تبدیل بماشینی شده‌است
نبض اقتصاد رفسنجان در دست یک شرکت میباشد

«۳۲۱»

... درگزارش‌قبلی باستحضار رسید که‌تولید کنندگان وصاحبان باغات پسته درکارتوسعه باغات وتولیدپسته ورسیدگی ومراقبت درامر پسته‌کاری باوجود مخارج سنگینی که‌متحمل میشوند هماهنگی ندارند و فعالیت انفرادی صاحبان باغات پسته رفسنجان سبب شده است بیشتر درآمدی که‌ازپسته دررفسنجان حاصل میگردد بجیب صادرکنندگان پسته «نه‌تولید کنندگان این محصول کشاورزی» سرازیر میشود.

*** طبق اصول صحیح عمل نمیکنند**

بقول آقای دکتر مرتضوی رئیس اداره کشاورزی رفسنجان مردم این‌شهرستان حتی درکار مراقبت ورسیدگی بدرختان‌پسته باغات خود نیزهماهنگی ندارند و علاوه برآن‌طبق اصول صحیح کشاورزی‌هم عمل نمیکنند.

در مورد ناهماهنگی کار باغداران پسته، رئیس کشاورزی رفسنجان میگفت: مثلا موقعی که یک‌آفت نباتی دریکی ازباغات پسته رفسنجان بروز میکند فقط صاحب همان باغی که‌دچار آفت شده‌است درختان پسته باغ‌خودرا سمپاشی میکند وآفت راموقتا ازبین میبرد ولی‌صاحبان باغات مجاور دراینگونه موارد هیچگونه توجهی ندارند وهرچه گوشزد شود که‌نسبت به‌سمپاشی باغ‌پسته خود اقدام‌نمایند، گوششان بدهکار نیست!

این است که بعد از آنکه‌طغیان آفت در یکی‌ازباغات آفت زده‌ی پسته‌فرو نشست، آفت‌درباغ مجاورآن بروز میکندوهمینطور طغیان آفت یکایک باغات پسته‌را بترتیب فرامیگیرد.

بد عادت کرده‌اند ...!؟

درباره اینکه صاحبان باغات پسته رفسنجان طبق اصول صحیح کشاورزی عمل نمیکنند آقای دکتر مرتضوی رئیس اداره کشاورزی این شهرستان میگفت: باغداران پسته رفسنجان‌عادت کرده‌اند که زمستانها نیز باغات پسته‌خود را آبیاری کنند. درصورتیکه زمستانها نباید درختان پسته‌را آب داد. چون‌آب زمستان مواد غذائی سطح زمین راپائین میبرد وازآن گذشته درخت درحال خواب زمستانی میباشد واین‌آبیاری تاثیری در وضع درخت پسته ندارد....

***

بعداز مذاکره باتولیدکنندگان وصاحبان‌باغات پسته ازچند کارخانه پسته‌پوست کنی (پسته‌پاک کنی) رفسنجان نیز دیدن کردم.

تا چندی قبل کارپسته پاک کنی بادست بوسیله عده‌ای کارگر که‌اغلب آنها زن‌ودختر بودند انجام میشد. ولی اخیرا باابداع دستگاه «پسته‌پوست کنی» توسط یکی‌از علاقمندان‌پیشرفت کار پسته‌ی رفسنجان که‌دستی درصنعت‌هم دارد، کارپوست کندن وپاک کردن‌پسته نیزماشینی شده‌است.

*** طبق اصول بهداشتی نبود**

اجازه بفرمائید دراینجابگویم. دانه‌های پسته مانند بادام هنگامی که‌ازدرخت چیده‌میشود دوپوست داردکه‌یکی نرم و نازک‌ودیگری سخت وضخیم است. علاوه برآن، پسته‌ی تازه بلحاظ آنکه«تر» استوزن سنگین تری دارد.

درکارخانه‌های پسته‌پوست کنی ان پوسته‌ی پسته که‌نرم ونازک است‌کنده میشود وسپس خشک میگردد وآماده برای فروش یاصدور میشود.

درسابق که‌کار پسته‌پوست کنی‌بادست وبوسیله کارگران انجام میشد چون بیشتر کارگران پسته پوست کنی رازنان و دختران تشکیل میدادند واغلب زنان‌بهمراه خودکودکان‌خویش رانیز بکارخانه می‌آوردند درکار پسته پوست کنی‌بهداشت و نظافت مراعات‌نمیشد وهمین امرسبب شده بودکه بمحصول‌پسته صادراتی ایران‌لطمه واردآید وخریداران خارجی پسته از خرید پسته ایران منصرف شوند.

صرفنظر از این موضوع، هنگام خشک کردن پسته در کارخانه های‌پسته پوست کنی، غالبا پسته‌ها را روی‌زمین ناهموار وآلوده، درمعرض نورخورشید پخش وباصطلاح پهن میکردند تاخشک شود و اینکارهم طبق‌اصول بهداشت‌نبوده وباعث‌آلودگی دانه‌های پسته میشد و سبب‌انصراف خریداران خارجی محصول پسته ایران میگردید.

*** کارخانه های پسته‌پاک‌کنی ماشینی شده است**

ولی دربازدید از کارخانه های پسته‌پوست کنی رفسنجان‌دیدم که‌اغلب کارخانه‌های‌پسته‌پاک کنی این‌شهرستان مجهز بدستگاه پسته پوست‌کنی ودرحقیقت کاراین کارخانه‌ها ماشینی شده‌است. سطح محوطه کارخانه‌ها باموزائیک مفروش گشته ودر تمام‌قسمت های کارخانه اصول بهداشتی بامراقبتی که‌میتوان گفت‌به‌وسواس کشیده شده! رعایت میگردد.

***

متصدیان وصاحبان کارخانه‌های پسته پوست کنی رفسنجان هم که‌بیشتر آنهاخودشان دارای باغ‌پسته میباشند به‌ناهماهنگی کار تولید کنندگان وصاحبان باغات پسته این‌شهرستان اعتراف داشته وازاینکه نبض اقتصادرفسنجان یابعبارت دیگر کار خرید وفروش محصول پسته دریک شرکت متمرکز شده‌است نگران بودند ....

هر چند کارخانه های پسته‌پوست کنی رفسنجان ماشینی شده است ولی‌بازهم دراین کارخانه‌ها وجود کارگران مورد احتیاج است. اغلب کارگران کارخانه های پسته پوست کنی رازنان و دختران تشکیل میدهند

روزی دوبار دندان‌های خود را مسواک بزنید

چنانچه ماهی هم فراوان شدچه بکنیم !

تقدیر از رئیس قدیم و جدید

روز ۲۴ دیماه مصادف با روز دندان پزشکی بود و جامعه دندان پزشکی ایران وارد پنجمین سال تولد خود گردید .

فعالیت های این جامعه از هر نظر درخشان بود . اما ایرادی که بجامعه دندان پزشکی وارد بود عدم تبلیغ در باره برگزاری « روز دندان پزشکی » است .

در هیلتون که مراسم جشن برپا گردید و نخست وزیر هم در آن شرکت کرد دیوار ها پوشیده از اعلان هائی بود که مدعوین را دعوت به مسواك زدن دندان ها روزی دوبار میکرد .

اما مدعوین جز خود آقایان دندان پزشکان و گروه دیگری از کارمندان وزارت بهداری کسان دیگری نبودند . و آنها خود به چاپ این اعلان ها اقدام کرده بودند ، جا داشت این اعلانها در دیگر مراکز عمومی در معرض تماشای مردم قرار میگرفت و فقط در معرض تماشای عده معدودی نبود !

✪!✪

حال که صحبت از «روزدندان پزشکی » شد باید این نکته را هم تذکر داد که همکاری موسسات دولتی و غیر دولتی در برگزاری چنین روزهائی از هر جهت واجب و حتی یك وظیفه ملی است .

ما همه ساله روزها و هفته های مخصوص بسیار داریم که تشریفات مخصوص به آن را جشن می - گیریم .

روز مادر ، روز کودك ، روز ارتش ، هفته کتاب ، هفته پیش- آهنگی ، روز زنان و غیره ...

در راه آشنا کردن جامعه با این روز ها میتوان از تمام وسائل و مراکز عمومی بطور رایگان برای نصب اعلان های مختلف استفاده کرد .

اتوبوس های شرکت واحد ، دبستان ها و دبیرستان ها و دیگر مراکز فرهنگی و اجتماعی ازاین جمله‌اند که میتوان بخوبی ازوجود آنان استفاده نمود .

✪!✪

وفور پرتقال بعلت بروز طوفان گرم در شمال و کندن آنان از شاخه های مرکبات به آندسته از کسانی که هنوز شکمی از عزا در نیاورده بودند این مژده را داد که بزودی پرتقال را بقیمت‌بسیار نازل خواهند خرید .

اما این امید باگزارش خبر- نگاران ما در شهرستان ها که عرضه این پرتقال ها به بازار به

یا ۱۰۰ شت‌ه‌ی روز

قیمت نازل صرف نمیکند و بازار فعلی پرتقال را شکست میدهد مواجه باياس شد و همه به آن کسانی که این نعمت خدا را زیر خاك دفن میکنند لعنت میفرستند.

بهر حال امید است مسئولان چنانچه روزی ماهی هم به وفور یافت شد برای عدم شکست بازار فعلی آن از دفن یا غرق ماهی خودداری کنند !

✪!✪

ستون ها و صفحات پر اطلاعات متاسفانه همیشه اجازه چاپ فعالیت ها و اخبار مربوط به انجمن های محلی رانمیدهد ولی همه میدانند که درداخل این انجمن ها گاه شورو فعالیت برپاست و رسم است و نیکو رسمی است که هر وقت رئیس اداره‌ای عوض میشود یا شخص تازه‌ای جای اورا میگیرد معتمدین محل دور هم جمع میشوند و ازرئیس گذشته تقدیر و برای رئیس آینده آرزوی موفقیت میکنند .

دراین هفته هم شورای همکاری مردم باشهرداری ناحیه چهار با حضور معتمدین محلات آن‌ناحیه به‌تشکیل چنین مجلسی دست زدند و دست رئیس سابق و رئیس جدید کلانتری یازده را گرفتند و به مجلس آوردند و بهر دو تبریك و تهنیت گفتند.

سرگرد مجتبی طیبی رئیس‌سابق این کلانتری بخاطر خدماتش از طرف معتمدین این محل تقدیرشد و سرگرد عنوانی رئیس جدید بامردم پیمان همکاری بست و همه آرزوی توفیق بیشتر پلیس را در راه‌خدمت بمردم کردند .

پرتقال ـ وفور امسال

عکس از جعفر دانیالی

قدم نورسیده مبارك !

هشت خانواده ساکن پایتخت که در بیست و چهارساعت گذشته صاحب فرزند شده‌اند ، بوسیله تلفن شماره ۳۰۰۱۱ روزنامه اطلاعات (داخلی ۲۶۸) خبر تولد نوزادان خویش را در اختیار ما گذاشتند تا بمنظور اطلاع دوستان و بستگانشان در این ستون منعکس شود .

نوزادان دیروز و امروز ، ۵ پسر و ٤ دختر میباشند که دو نوزاد پسر ، بطور دوقلو بدنیا آمده‌اند. مادر نورسیده های دو قلو که در بیمارستان «مفرح» وضع حمل کرد ، خانم «حبیبه حسینی » نام دارد و با تولد نورسیده ها، تعداد فرزندان این خانواده به چهار می رسد .

در همین زایشگاه دومادردیگر نیز وضع حمل کردند . خانم معصومه همتی در زایمان هشتم خود پسری بوزن ٤ کیلو و نیم بدنیا آورد ،خانم زهرا شفائی مادر یك دختر سه کیلوئی شد .

در بیمارستان وزایشگاه هشترودیان دو دختر پا بدنیا گذاشتند. مادران این دو نوزاد خانم میترا نبئی و خانم هاماس قنبریان نام دارند . زایمان این دو مادر زیر نظر وبا مراقبت خانم دکتر پوررضاو آقای دکتر توکل انجام گرفت .

در زایشگاه عیوض زاده ، خداوند به خانم سکینه روسفید دختری عنایت فرمود .این،پنجمین فرزند خانم روسفید است و نوزاد هنگام تولد ٤ کیلو وزن داشت .

در همین بیمارستان خانم طیبه ده‌گیلانی و خانم گیتی سرمستی نیز هر کدام مادر یك پسر کاکل زری شدند . زایمان هر سه مادر زیر نظر خانم دکتر فرح‌بد، خانم فخری ملتی و خانم گوئنچین صورت گرفت .

ما به خانواده های نامبرده تبریك میگوئیم و امیدواریم قدم نورسیده ها مبارك باشد .

در محافل و مجالس

برنامه امشب

فیلم

نخستین شب نمایش فیلم «زنی بنام شراب » در سینما آسیا از ساعت ۹ بعداز ظهر

* « مکانی در خورشید » فیلم سینمائی در انجمن ایران‌وآمریکا در ساعت ۵و۳۰ بعد از ظهر .

نمایشگاهها

آثار نقاشی «اندرسابو » در گالری هنر های زیبا در هتل هیلتون از ساعت ۵ تا ۱۰ بعداز ظهر .

یادبود

بمناسبت صدمین سال تولد توفیق فکرت شاعر و فیلسوف ترکیه از ساعت ٦ بعد از ظهر امروز مراسمی در تالار دانشکده ادبیات از طرف انجمن دوستی و فرهنگی ایران و ترکیه برگزار میشود .

تلویزیون ایران

برنامه امشب

۱۸ر۰۰ سلام شاهنشاهی
۱۸ر۱۰ اعلام برنامه
۱۸ر۲۰ نیازمندیها همراه باآهنك های روز
۱۸ر۳۰ فیلمهای کارتون
۱۸ر۴۵ سازمان دفاع غیر نظامی کشور
۱۹ر۰۰ هنرستان عالی موسیقی
۱۹ر۳۰ اخبار
۱۹ر۴۵ شما و سینما
۲۰ر۰۰ پرستاران
۲۰ر۰۰ موسیقی وزارت فرهنگ‌و هنر
۲۰ر۳۰ التهاب
۲۱ر۳۰ اخبار
۲۱ر۴۵ بررسی مطبوعات
۲۲ر۰۰ فیلم سینمائی

بخش اول برنامه فردا

۱۲ر۳۰ سلام شاهنشاهی
۱۲ر۳۱ اعلام برنامه
۱۲ر۳۲ نیازمندیها همراه با آهنگهای روز
۱۲ر۴۵ شما و سینما
۱ر۰۰ وایکینگها
۱ر۳۰ کارآگاه سنت
۲ر۲۵ اخبار
۲ر۳۰ پایان بخش اول برنامه

برنامه فردا

۸ر۳۰ بامداد مثلثات ششم - ریاضی
۹ر۳۰ بامداد طبیعی (گیاهی) ششم طبیعی
۱۰ر۳۰ بامداد شیمی ششم طبیعی و ریاضی
۱۱ر۳۰ بامدادپایان برنامه‌صبح
۲ر۳۰ بعد ازظهر فیزیك مکانیك ششم طبیعی و ریاضی
۳ر۲۰ بعدازظهر حساب‌استدلالی ششم ریاضی

تلویزیون صدای ایران

برنامه امشب

۵ر۳۰ سلام شاهنشاهی - اعلام برنامه .
۵ر۳۲ خلاصه اخبار
۴ر۴۲ فیلم مستند
۶ر۰۰ برنامه‌بچه‌هاشامل‌اخبار، مسابقه ، معما
۶ر۴۵ فیلم الماس
۷ر۰۰ واریته باشرکت‌گروههای روباز ، تك‌خالها . بلاکت و اعجوبه‌ها .
۷ر۳۰ خانواده در اجتماع
۸ر۰۰ فیلم بحران
۸ر۳۰ اخبار
۹ر۰۰ فیلم بت ماسترسون‌بنام قبرستان دلاوران
۹ر۳۰ شما وتلویزیون
۱۰ر۰۰ فیلم بارون بنام روز طولانی
۱۰ر۵۰ آخرین اخبار
۱۱ر۰۰ پایان برنامه

تلویزیون آمریکا

برنامه امشب

۶ر۰۰ خلاصه اخبار جهان
۶ر۱۵ فیلم آموزشی
۶ر۴۵ سرزمین کانادا
۷ر۰۰ نمایش «جوئی بیشاب»
۷ر۳۰ پیشه من چیست ؟
۸ر۰۰ تئاتر دد سال ۱۹۶۷
۹ر۰۰ خلاصه اخبار جهان
۹ر۰۵ مسابقه بولینك
۱۰ر۵۵ فیلم سینمائی

برنامه‌فردا

۳ر۳۰ فیلم سینمائی
۴ر۴۵ جنگل
۵ر۰۰ دد اعماق آبها
۵ر۳۰ برنامه هنرمندان آماتور

تلویزیون آموزشی

وزارت فرهنگ و هنر

برنامه فردا

۸ر۳۰ بامداد مثلثات ششم - ریاضی
۹ر۳۰ بامداد طبیعی (گیاهی) ششم طبیعی
۱۰ر۳۰ بامداد شیمی ششم طبیعی و ریاضی
۱۱ر۳۰ بامدادپایان برنامه‌صبح
۲ر۳۰ بعد ازظهر فیزیك مکانیك ششم طبیعی و ریاضی
۳ر۲۰ بعدازظهر حساب‌استدلالی ششم ریاضی

قهرمان دریاها

٦۴

خلاصه : «ماتیو » پس ازملاقات با«ویلیام- فاربی» به‌مهمانخانه « شیرطلائی » باز میگردد . درهمین هنگام «کاترین » بطور غیر منتظره واردمهمانخانه می‌شود .

«ماتیو» کوشش کرد بیشتر به «کاترین» اطمینان خاطر بدهد و گفت :

«آنطورهاهم که توفکر میکنی ویلیام فاربی‌آدم بدی نیست.چون این‌جاگرفتاری های دیگری هم دارد قبول کرد که‌پانزده روز بشمامهلت بدهد . کاترین باخوشحالی گفت :

ـ پانزده روز ؟ عالی است ! راستی‌باوچه گفتید که درخواست شما را پذیرفت ؟

«ماتیو» بزور لبخندی برلب آورد و گفت:

ـخیلی چیزهاگفتم ، میدانید ،«کاترین» حرفهای من پیرمرد بی‌اثرنیست . کمتر کسی‌است که خواهش پدر روحانی را نپذیرد .

ـپدرروحانی از شما متشکرم هیچ تصور نمی‌کردم بتوانید موافقت این « شیطان » رابدست‌بیاورید . راستش‌خیلی‌میترسیدم. ممکن است تاآنوقت قضایا را برای«پیر کوندوك» بگویم . چون وقت کافی برای این کاردارم خوشحالی « کاترین » به «ماتیو» قوت قلب‌داد و درحالیکه‌بازوی‌اورا گرفته بود گفت :

ـحالا بهتر است بخانه برگردی وراحت بخوابی . چون من فردا ازاینجا میروم و دیگر شما را نخواهم دید بهتر است از همدیگر خداحافظی‌کنیم . خواهشی که‌از شما دارم این است که پدر پیرت‌را ازیاد نبری . «ماتیو» خیال میکرد که برای‌مدتی بتواند این بازی را ادامه دهد و دربرابر چشمان گنجکاو صاحب مهمانخانه دختر جوان را تادم‌درمشایعت کرد .

ناتمام

پیکان طلائی

جایزه بلیط‌های مخصوص

اعانه ملی

تبریکات

جناب آقای غلامرضا حسام وزیری

انتصاب شایسته آن دوست محترم را بفرمانداری شهرستان میاندوآب صمیمانه تبریك عرض نموده توفیق همیشگی جنابعالی را آرزومندم .

بوکان ـ دکتر اسماعیل فضلعلی‌زاده

مقام معظم وزارت منابع طبیعی جناب آقای مهندس گلسرخی

انتصاب شایسته آقای دکتر پرویز مهدی‌زاده را بسمت مدیرکل تحقیقاتی و رئیس موسسه تحقیقات وزارت منابع طبیعی به‌آنجناب تبریك میگوئیم .

عنایت‌اله وزیری ـ یهودانیك‌صفت ـ ناصر مظهر ـ تقی‌فداکار- هوشنك اربابی ـ جوادتربیت ـ برزوپزهان ـ اسکندر تابان ـ ابراهیم زمانی فخار ـ محمدتقی بنوان

دراین موقع که بهبودی برادر ارجمندم آقای سید شمس‌الدین بحرالعلوم از بیماری خطیر حاصل شده از اولیاء امور دولت علیه ایران عزیز سپاسگذاربوده واز محبت‌های‌اطباء بیمارستان تاج پهلوی متشکرم و بدین وسیله امتنان قلبی خود را تقدیم می دارم .

غیاث‌الدین بحرالعلوم

دعوت مجمع عمومی فوق‌العاده
شرکت سهامی شیمیائی پازارگاد

از عموم‌سهامداران شرکت سهامی شیمیائی پازارگاد دعوت میشود که جهت تشکیل مجمع عمومی فوق‌العاده شرکت در ساعت ۵ بعداز ظهر روز یکشنبه بیست‌و دوم بهمن ماه ۱۳۴۶ در سالن اجتماع کارکنان شرکت نفت واقع در آبادان حضور بهمرسانند .

دستور جلسه عبارتست از :
۱ـ انتخاب‌مدیر عامل
۲ـ تغییر بعضی از مواد اساسنامه

هیئت مدیره شرکت سهامی شیمیائی پازارگاد
آ ـ ۳۱۹۷۱

تشکر وقدردانی ازاولیا وکارکنان بیمارستان‌دادگستری

از جنابان آقایان دکترحکمت ریاست محترم‌بیمارستان دادگستری ودکترهدایت معاونت وسایر پزشکان‌وکارکنان آن بیمارستان که درمورد شکستگی دست خانم اینجانب کمال توجه وبذل عنایت فرموده‌اند بدینوسیله‌سپاسگزاری نموده وموفقیت بیشترآنان را درخدمت به هم میهنان‌عزیز ازخداوند متعال مسئلت مینمایم .

حسن غفاری
آ ـ ۳۲۰۶۳

تقاضا ازمالکین کامیون

اکنون که از عتبات عالیات مراجعت نموده‌ام از صاحبان محترم کامیونهائی که آماده حمل ستونهای مرمرایوان مطهر حضرت سیدالشهداء (ع) میباشند خواهشمند است برای تکمیل مقدمات صدور گذرنامه بمغازه فلاطوری تلفن ۳۷۹۶۱ مراجعه فرمایند که موجب تشکر است سید مغیث کلید دار زاده
آ ـ ۳۲۰۵۹

دعوت مجمع عمومی فوق‌العاده

بدینوسیله از صاحبان سهام‌شرکت سهامی سوپر مارکت لوازم یدکی دعوت میشود که برای تشکیل مجمع عمومی‌فوق- العاده شرکت ساعت ۸ صبح روز یکشنبه ۴۶ر۱۱ر۲۲ در محل شرکت حضور بهم رسانند .

دستور : شور و اتخاذ تصمیم درباره بقایا انحلال شرکت .

هیئت مدیره
۱ـ ۳۲۰۱۹

از دوشنبه ۲ بهمن ماه

قهرمانان گمنام

باشرکت :
بهجت محمدی
کشاورز
فنی‌زاده
شهابی
فرید
نجم‌آبادی
داورفر

نویسنده و کارگردان : شهباز ذوالریاستین

تالار ۲۵ شهریور ـ تلفن‌رزروبلیط ۲۵۴۴۴

CONSTELLATION LINE

کنستالیشن لاین

کشتی آلانیتاك

M/V ALNITAK

هم اکنون در خرمشهر مشغول تخلیه میباشد

وفقط برای بندر نیویورك بارگیری مینماید

برای اطلاع بیشتر ورزروجا مراجعه شودبه

شرکت بابکو بامسئولیت محدود

خیابان فردوسی کوچه برلن‌ساختمان‌جواهری تلفن ۳۱۳۲۱ الی ۵

آگهی مزایده

اداره تصفیه تهران‌قائم مقام‌آقای حسین صدقی ورشکسته ششدانك یك قطعه باغ‌احداثی در زمین‌پلاك ۲۱۸ فرعی از سنك هفت اصلی مفروز از ششدانك هیجده قطعه زمین مشجر و مزروعی شماره۲۰۰ فرعی از اصلی مذکور بمساحت ۳۵۷۰ر۲۹ متر مربع واقع‌در بخش ۱۱ تهران قریه حصارك شمیران‌با حق مجری از باغ‌شماره ۱۹۹ وحق مجری از زمین جزو شماره ۲۰۰ از قسمت شرقی مورد ثبت باکلیه ابنیه‌و مستحدثه و اشجار مغروسه و جریان برق سه فاز و تلفن ۸۳۰۳۳ ملکی‌نامبرده را که بمبلغ ۴۰۳۴۳۱۷ر۵۰ ریال ارزیابی‌شده‌با شرائط زیر از طریق مزایده کتبی بفروش میرساند .

۱ـ فروش نقدی‌است و حداکثر سه ماه مهلت برای پرداخت بهاء در صورت تقاضا داده خواهد شد .

۲ـ کلیه هزینه های مربوط به معامله از هر قبیل و هر جهت و همچنین عوارض مالیات های‌متعلقه بمعامله و ملك و اخذ مفاصاحساب از مقامات مربوطه بعهده خریدار است .

۳ـ پیشنهاد دهندگان باید قبلا صدی پنج بهای ارزیابی را اسناد خزانه در صندوق‌اداره تصفیه‌تودیع و قبض سپرده را ضمیمه پیشنهاد خود نمایند .

۴ـ پیشنهادات باید در پاکات لاك و مهر شده با ذکر جمله (مربوط بمزایده باغ متعلق‌به‌آقای حسین صدقی) و مشخصات کامل‌و محل اقامت پیشنهاد دهنده در روی پاکت تا ساعت ۹ روز سه‌شنبه‌اول اسفند ۴۶ بدبیرخانه اداره تصفیه واقع در خیابان سی متری روبروی ستاد ژاندارمری کل کشور تسلیم شود .

۵ـ به پیشنهادات‌مشروط .مبهم- فاقد سپرده‌وبرخلاف شرائط‌آگهی و همچنین پیشنهاداتی که بعد از وقت مقرر برسد ترتیب اثر داده نخواهد شد .

۶ـ اداره تصفیه تهران در رد و قبول پیشنهادات مختار است .

۷ـ پیشنهادات در ساعت ده روز سه شنبه اول اسفند ۴۶ (آخرین روز قبول پیشنهادات) باز وقرائت خواهدشد حضورپیشنهاد دهندگان در جلسه مزایده بلامانع است و عندالاقتضاء در همان جلسه مزایده حضوری بعمل خواهد آمد وبرنده کسی است که بالاترین قیمت را پیشنهاد نماید .

۸ـ در صورتیکه برنده تا ده‌روز پس از جلسه مزایده و یا درانقضاء مهلت در صورت تقاضا از پرداخت ثمن‌وانجام معامله‌در دفترخانه‌اسناد رسمی خودداری نماید مسئول کسر احتمالی قیمت و خساراتی است که از تجدید مزایده حاصل شود که بدوا از سپرده او استیفاء میشود.

طالبین برای کسب اطلاع بیشتر میتوانند باداره‌تصفیه تهران‌مراجعه نمایند .

از طرف رئیس اداره کل تصفیه
بهرامی زاده
آ ـ ۳۲۰۵۷

اطلاعات هفتگی

● صفحه ۷ . . . . .
● سه‌شنبه ۲۶ دی ماه ۱۳۴۶
● پانزدهم شوال ۱۳۸۷ . . .

● شانزدهم ژانویه ۱۹۶۸ . .
● شماره ۱۲۴۸۷ . . . . . .
● سال چهل و دوم . . . . . .

بزرگترین شرکت نفتی جهان

ژنرال عارف ادعا کرد که کمپانیهای نفتی‌علیه عراق‌توطئه میکنند . بهمین مناسبت‌ریورتاژ امروز را اختصاص بیکی از بزرگترین کمپانیهای نفتی جهان دادیم .

از دویست و بیست میلیون‌امریکائی شاید عده انگشت شماری نظیر «مایکل هایدر» قادرند مسائل اقتصادی و سیاسی کشور خودرادر داخل و خارج، آنطور که هست‌درك و تجزیه و تحلیل کنند. این آدم کوتاه قد ،کله طاس وبا آوازه‌ای چهارگوش بعداز پرزیدنت جانسون ودین راسك و احتمالامکنامارا صاحب یکی از مقامات مهم اقتصادی جهان بشمار میرود. مایکل هایدر در سن شصت و سه سالگی‌ریاست‌ومدیریت عامل بزرگترین کمپانی نفتی جهان یعنی« استانداردداویل اونیوجرزی»را بعهده دارد . محل کار آقای‌هایدر یك آسمانخراش بیست و نه طبقه است که در محله«مانهاتان»نیویورك سر به آسمان کشیده . هر روز صبح آقای‌هایدر از پنجره اتاق‌خود واقع در طبقه بیست و نهم این‌عمارت دنیای دیگری را که در زیر پای‌او قرار دارد با دقت می نگرد ولبخندی بر لب می آورد .

*** بزرگترین شرکت نفتی جهان**

شرکت نفتی استانداردداویل اونیو جرزی رابدون شك بایستی بزرك ترین کمپانی تولید و فروش نفت « رسراسر جهان دانست ، این شرکت در حقیقت قائم مقام تراست عظیم نفتی راکفلرست که درسرراه پیشرفت خود با موانع فراوانی‌روبرو گردید . استانداردد اویل نمونه کامل عظیم ترین تمرکز صنعتی و مالی دنیا بشمار میرود . سایه بلند ژنرال شارل دوگل رئیس جمهور و همیشگی آن بر روی تمام قاره فرانسه یکبار هنگام صبحت از

دوگل : استانداردداویل دارائی ملی ما را بگرو گرفته است

●

ویلسون : کمپانی های مادربرابراستانداردداویل غلام و بنده هستند

●

کوسیکین : استاندارد- ویل‌بزرگترین سدبرای پیشرفت‌کمونیسم‌جهانی است

●

این کمپانی ۴۰ میلیارد دلار سرمایه‌و۱۵۰ هزار کارمند دارد

●

سرمایه‌این‌کمپانی‌متعلق به ۷۵۰ هزارسرمایه‌دار است

●

استانداردداویل۴۸کمپانی نفتی را اداره میکند

شرکت استاندارد اویل درباره آن چنین قضاوت کرد.«استانداردداویل در حقیقت دارائی ملی ما را بگرو گرفته است!»هارولدویلسون‌نخست وزیر انگلستان چندی پیش گفت: «کمپانی های نفتی‌مادربرابراستاندارد اویل همچون غلام و بنده‌ای بیش نیستند .» وزیر دارائی آلمان غربی فرانتس ژوزف اشتراوس به این کمپانی لقب« معامله گر بازارشکن» راداده است . کوسیکین نخست وزیر شوروی معتقد است وجود استاندارد اویل بزرگترین سدبرای پیشرفت کمونیسم جهانی بشمارمی رود !

*** چهل میلیارد دلار سرمایه**

آمریکاسرزمین شرکتها و ثروت های بزرك مالی است . دراین کشور نزدیك به پنجاه و دو موسسه‌صنعتی دارای‌سرمایه‌ای بیش از سیصد میلیون دلار می باشند . دوازده شرکت سرمایه آنها از یك‌میلیارد بیشتر است که در راس آنها کمپانی نفتی استاندارد اویل اونیو جرزی قرار دارد .

سرمایه‌ای راکه استاندارد اویل بکارانداخته‌برقم سرسام آور چهل میلیارد دلار بالغ میشود . دارائی شرکت و تاسیسات آن در سراسر جهان نزدیك به سیزده میلیارد دلار ارزش دارد . در حالیکه ذخیره کل طلای ممالك متحده آمریکا ازاین رقم بمراتب کمتر است .

● ۱۵۰۰۰۰ کارمند

شرکت استاندارد اویل از نظر تعداد کارمند ، کارگر در جهان مقام اول را دارد .۱۵۰۰۰۰۰ کارمند و کارگر در شرکت استانداردداویل بکار اشتغال دارند. این تعداد‌درمدت برابراست‌باجمعیت ایالت«ورمونت» حد اقل‌دستمزد کارگران‌و کارمندان شرکت استاندارد اویل در هرماه هشتصد دلار است . ازاینرو تنها موسسات عظیم اتومبیل سازی‌نظیر فورد و کارخانه معروف جنرال‌موتورز می‌توانند از نظر تعداد کارگر با استاندارد اویل رقابت کنند . سایر شرکت های نفتی امریکا از نظر تعداد کارگر و کارمند به یك‌سوم استاندارد اویل نیز نمی رسند .

● ۷۵۰٫۰۰۰ سهامدارد

۷۵۰٫۰۰۰ سهامدار باگذاردن و بکار انداختن سهام خود ، استاندارد اویل یا غول کمپانی های نفتی را بوجود آورده‌اند . این تعداد سهام‌دار درست با جمعیت ایالت هاوائی برابری میکند . بنابر آماری که اخیرا توسط یك سازمان بین‌المللی منتشرشده استاندارد اویل ۱۵ ٪ نفت‌دنیا را تولید و توزیع میکند . ۱۷٪ ظرفیت جهانی تصفیه نفت‌در دست شرکت مزبور است . در پالایشگاه های این شرکت نفتی‌هر روز میلیونها تن نفت تصفیه میشود. بزرگترین پالایشگاه‌استانداردداویل «اروپا» نام دارد. این پالایشگاه بعد از تصفیه‌خانه آبادان بزرگترین پالایشگاه جهان محسوب میشود ، ظرفیت تصفیه نفتی «اروپا» بیست‌و یك میلیون تن می‌باشد . سایر پالایشگاه های‌این کمپانی نفتی نیز در قدرت‌ظرفیت تصفیه بارقام‌سرسام آوری رسیده‌اند.پالایشگاه «باتون» واقع‌در نیوجرزی چهارده میلیون‌و هفتصدهزارتن‌ظرفیت‌دارد.پالایشگاه «باتیون‌روژ» درلوئیزیانا یازده‌میلیون تن ظرفیت دارد . پالایشگاه «بایوی» درنیوجرزی ظرفیتی متجاوز از هفت میلیون و صد هزار تن دارد .بطور کلی روزانه کمپانی استاندارد اویل نزدیك به چهار میلیون و ششصدو بیست و هفت هشکه نفت تولید می‌کند ویك هفتم سوخت نفتی جهان را دربازار های خود بفروش می‌رساند .

*** چهل و هشت شرکت نفتی**

استاندارد اویل بکمك سرمایه هنگفت خوددر سراسرجهان شرکت های متعددی تاسیس کرده است ، درحال حاضر چهل وهشت‌شرکت نفتی زیرنظر استاندارد اویل به فعالیت های تولیدی و توزیعی و حمل ونقل نفت اشتغال دارند ،ازاین رقم دوازده شرکت در داخل خود امریکابفعالیت مشغولند.درامریکای جنوبی با صرف یازده میلیارد دلار یازده شرکت امریکائی بکار های نفتی دست زده‌اند . در آسیا وافریقا سرمایه‌ای برابربرده میلیارددلاربرای تولیدات نفتی بکار رفته است .چهار شرکت بزرك در خاورمیانه ، یك شرکت در خاور دور و نوزده شرکت در افریقا فعالیت نفتی دارند .

استاندارد اویل‌برای‌حمل وتوزیع تولیدات نفتی خود ۱۲۶ کشتی‌نفت کش،تحت‌لوای پرچم چهارده‌کشور دراختیار دارد، اخیرا نوزده کشتی نفت‌کش با ظرفیت دویست‌و چهل هزار تن بخدمت این‌شرکت درآمده است .

*** استانداردداویل در اروپا**

دلیل علاقمندی شرکت استاندارد اویل بقاره اروپا کاملا آشکار است. این شرکت بیشتر از آنچه که در آمریکا نفت و گاز می فروشد در اروپا بازار دارد .

استاندارد اویل نظیر سایر کمپانی های امریکائی برای دست یافتن بر بازار های اروپا از تکنیك خاصی پیروی میکند . معمولا دولت های اروپائی باتوسعه سرمایه گذاری امریکا در غرب چندان روی موافق نشان نمیدهند . ازاینرو کمپانی‌های آمریکائی دست به ابتکار یا بهتر بگوئیم حیله تازه‌ای زده‌اند . آنها ظاهرا یك کمپانی کوچك و کم سرمایه بوجود می آورند که قادر است تولید فراوانی را عرضه کند. این وسیله بقدری موثر بوده که خریدار اروپائی هرگز تصور نمی کند کالائی راکه خریده است‌متعلق به شرکت استاندارد اویل می‌باشد

● سه میلیون‌دلاردرآمدخالص

شرکت استاندارد اویل روزانه حداقل سه میلیون دلار درآمد خالص دارد . این درآمد خالص باکسر مخارج حمل‌و نقل ، بیمه و هزینه هاوخسارات احتمالی برآورد شده است ، مالیاتی که این‌شرکت می پردازد نیز برقم سرسام آوری میرسد ، هرسال اداره مالیات بر درآمد امریکا مبلغ پنج بیلیون دلار از کمپانی نفتی‌استاندارد اویل بعنوان مالیات مستقیم دریافت میکند .

چند میلیون دلار نیز بوسیله مالیات غیر مستقیم ،یعنی ازطریق خرید ، و ورود ماشین ها و وسایل مورد نیاز نصیب اداره مالیات بردرآمد میشود .

*** دومین‌قدرت‌سیاسی‌آمریکا**

چندی پیش یك روزنامه نگار امریکائی ادعا کرد که بعد از سازمان مقتدر « سیا » استاندارد اویل مقتدرترین قدرت سیاسی و اقتصادی امریکا محسوب‌میشود . این کمپانی بعلت داشتن منافع حیاتی و اساسی خواه ناخواه در کوران جریان های بزرك سیاسی و اقتصادی که در هر نقطه ازجهان اتفاق میافتد قرار خواهد گرفت .

آقای مایکل هایدر هر روزصبح وقتی بس کار خود میاید با کار های مختلفی سروکار دارد که‌دست کمی از وظایف رئیس سازمان‌سیا یاپرزیدنت جانسون ندارد . در روی میز او پرونده کشور های مختلف جهان و تحولاتی که درطی روز انجام شده بچشم میخورد.

کوچکترین کودتا در کشور های افریقائی، هرگونه انقلاب‌نظامی در کادر رهبری دولت های آسیاو اروپا بصورت یك گزارش کامل در روی میز آقای هایدر قرار دارد . اظهار نظر ها و عقاید آقای هایدر کافی است تاتحولی بزرك یایك انقلاب نظامی در یك کشور آفریقائی پدید آورد . مواردزیادی دیده شده که یك چك چندمیلیون دلاری آقای هایدر سرنوشت کشور کوچکی را تغییر داده است

مایکل‌هایدر رئیس کمپانی استانداردداویل... بردنیاحکومت‌میکند

ازصبح پنجشنبه درمولن روژها

خانم ! این‌فیلم راحتما زودتر از آقا به‌بینید !
آقا ! کاری‌کنید خانم این فیلم را نبیند !

چطور زن خود را بکشید

جك لمون
ویرنالیزی
تری توماس

رنگی ـ تکنی‌کالر
محصول یونایتدآرتیست

مواظب باشید قبل ازاینکه زن خودرا بکشید
خودتان راازخنده نکشید آ ـ ۵۰۷۰۶

بزودی
الماس ۳۳ تکنی‌کالر تکنی‌اسکوپ
همزمان با تهران در مشهد ـ تبریز ـ اصفهان
اهواز ـ نمایش داده میشود .
آ ـ ۵۰۵۰۲۸

پیکان طلا
جایزه بلیطهای مخصوص
اعانه ملی

آغاز هفته دوم نمایش در
سینما آتلانتیک
داستانی شورانگیز وعمیق ازیك محبت آسمانی، ازیك‌سوء تفاهم کورکننده و ازیك رقابت کودکانه

شما هم باقهرمانان این‌فیلم استثنائی می‌خندید ـ میگریید شادی میکنید، غم می‌خورید ، دچار احساسات می‌شویدو بر رازهای نهفته روح بشری‌دست مییابید.
آ ـ ۵۰۷۱۶

بزودی در خیابان شاه‌آباد
کاباره لیدو
تلفن ۳۴۷۷۱

Dido
Super Night Club

هرپیس‌ای. بی.اس

برای رفع ریزش مو و پوشش طبیعی سر بی مو و باکم مو برای کسب اطلاعات‌بیشتر ازشهرستانها وتهران به آدرس سازمان آی.بی. اس خیابان پهلوی جنب سینما امپایر قسمت آقایان مکاتبه یا مراجعه فرمایند .

فقط ۹ روزفرصت دارید
که باحداقل ۱۰۰ تومان در بانك سپه
حساب پس‌انداز سودبخش بازکنید و در قرعه‌کشی این جوایز بی‌نظیر شرکت نمائید

۱۰٫۰۰۰٫۰۰۰ ریال جایزه

۱	جایزه	۲٫۰۰۰٫۰۰۰	ریالی
۲	〃	۱٫۰۰۰٫۰۰۰	〃
۴	〃	۵۰۰٫۰۰۰	〃
۵	〃	۲۰۰٫۰۰۰	〃
۳۰۰	〃	۱۰٫۰۰۰	〃

شعبهٔ مرکزی وکلیهٔ شعبات بانك سپه در سراسرایران تا پنجم بهمن
همه روزه از ساعت ۸ صبح الی ۸ شب یکسره وروزهای تعطیل از ۸ صبح الی ۱ بعدازظهر برای دریافت پول وافتتاح حساب پس‌انداز سودبخش بازخواهدبود

سرمقاله

سفر شاهانه

شاهنشاه و شهبانوی ایران امشب سفر رسمی خودرا بمالزیا و تایلند آغاز میکنند .

ساعت نه‌ونیم امشب‌مراسم بدرقه رسمی از اعلیحضرتین در فرودگاه مهرآباد انجام میشود وسپس شاهنشاه و شهبانو عازم مالزیا خواهند شد .

مالزیا یك‌کشور جدیدالتاسیس اسلامی است که چند سالی بیشتراز استقلال و موجودیت آن نمیگذرد ولی در همین مدت کوتاه علائق صمیمانه‌ای میان ایران و این کشور مسلمان برقرار شده است .بخصوص بواسطه میانجیگری شاهنشاه ایران در اختلافاتی که‌میان مالزیا و پاکستان ،این دوکشور مسلمان آسیائی وجود داشت‌و توفیق معظم‌له در التیام روابط و رفع تکدر دوکشور.

بااین سابقه ،شاهنشاه مابمیان مردمی قدم‌میگذارند که‌باشخصیت محبوب معظم‌له بیگانه نیستند و خود را مدیون نیات خیر و مصلحت اندیشی های ایشان میدانند . برای ملت ایران نیز جای بسی خوشوقتی است‌که اعلیحضرت سلطان و دولت و ملت مالزیا بادعوت ازشاهنشاه و شهبانوی ما و پذیرائی از ایشان درمقام بسط مناسبات خود باایران برآمده‌اند .

همبستگی میان کشور های‌اسلامی ، علاوه‌بر آنکه بحکم انماالمومنون‌اخوه» و «المومن‌للمومن کالبنیان لمرصوص ،یشد بعضه بعضها» یك شعار مذهبی و قابل احترام برای ایرانیان بشمار میرود، بطور کلی یکی از اصول اساسی مناسبات خارجی ماست . زیرا همانطور که‌شرع ما دستور میدهد ما کشورهای اسلامی را مثل بناهائی میدانیم که‌هرکدام استحکام بخش دیگری است و بگمان ما مبنای علائق مشترك مذهبی درآئین اسلام بقدری بسیط و محکم است که‌میتواند بهترین پایه و اساس برای همکاری و مودت کشور های مسلمان واتفاق‌و تشریك مساعی آنها درحیات‌اجتماعی واقع‌شود.

باچنین اعتقادی ، امروز ایران بهترین مناسبات را با کشور های اسلامی دارد وبنوبه خود برای بسط این‌روابط و تامین همکاری های بیشتر آماده و کوشاست وبنابراین بیمورد نیست اگر ملت ایران باامید فراوان به‌نتایج سفری که شاهنشاه و شهبانوی ایران درپیش دارند ، از لحاظ تاثیر همه‌جانبه این مسافرت در روابط‌ایران ومالزیا، چشم دوخته‌اند . همچنانکه ما یقین داریم در مالزیا نیز ملت عزیز و مسلمان باهمین احساس وعلاقه در انتظار مسافران عالیقدری‌است که‌امشب ایران را بعزم آن سرزمین ترك‌میکنند.

شاهنشاه و شهبانو، ازتاریخ بیست‌و هفتم دی تادوم بهمن ، یعنی مدت شش روز درمالزیا اقامت میفرمایند و سپس درساعت ده‌بامداد روز دوشنبه دوم بهمن روانه تایلند خواهند شد .

سفر تایلند ، درواقع بازدیدی است از اعلیحضرت پادشاه و علیاحضرت ملکه تایلند که خاطره مسافرت وبازدید ایشان رااز ایران فراموش نکرده‌ایم .

این‌بازدید گام دیگری است درراه تحکیم مناسبات دو کشور ایران و تایلند که‌هردو کشوردارای مواریث وسنت های کهن سلطنتی وتمدن دیرینه می‌باشند .

بیقین سفر خجسته شاهنشاه و شهبانوی گرامی ایران، مانند همیشه منشاء اثرات وفواید بسیار درزمینه مناسبات وارتباطات خارجی ایران و درجهت شناسائی بیشتر ایران و پیشرفت ها و موقعیت ممتاز آن‌در دنیای کنونی خواهد بود و کمامعمول دعای خیر ملت ایران بدرقه‌راه معظم‌لها می‌باشد .

خاورمیانه:

شوروی جبهه‌دوم راعلیه‌غرب گشود

پس‌ازجنگ اخیراعراب‌واسرائیل، نفوذ نظامی شوروی در خاورمیانه عربی افزایش یافت

در چند ماه اخیر اتحاد شوروی درجهان عرب‌وشرق مدیترانه‌موقعیت‌محکمی‌بدست آورده است که در گذشته هرگز به‌آن دسترسی‌نداشته است شورویها چه میخواهند؟ نقشه آنها چیست ؟

آیا آنها میخواهند صلح را دراین منطقه حفظ‌کنند ؟ یا اینکه برعکس اعراب را بیك‌اقدام تلافی‌جویانه تشویق می‌کنند ؟

دراین مقاله «ژان،لاکوتو» مفسر سیاسی مجله معروف « نوول ابزرواتوار » به این سئوالات پاسخ میدهد :

درقاهره ، در «لوکسور» (شهری در نزدیکی قاهره) حتی جهانگردان ساده نیز پس‌از چند ساعت میتوانند بحضور نظامیان شوروی در مصر پی ببرند. درپایتخت مصر یك‌واحدهوائی «حسن‌نیت» مرکب از چهار هواپیمای «تی-یو ۱۶» (بمب‌افکن سبك) مستقر شده است ..

این هواپیماها معمولا در وسط روز برفراز شهر بپرواز درمی‌آیند . در «لوکسور» نیز شش هواپیمای «میك-۱۷» در فرودگاه برای پرواز آماده هستند .

چندی‌پیش یکی‌ازهمکاران «اباایان» (وزیر امورخارجه‌اسرائیل) درسازمان ملل‌متحد گفته بود :

فاتح واقعی جنك شش روزه ژوئن شوروی است نه اسرائیل آیا این مسئله حقیقت دارد ؟

قدر مسلم این است که تعداد نیرو های شوروی درمصر ، سوریه و یمن طی سه ماه اخیر بطور قابل توجه افزایش یافته است .

اکنون درهمه جا صحبت از حضور سه‌هزار کارشناس شوروی در مصر است . تعداد کارشناسان شوروی در دوکشوردیگر نیز بهمین میزان‌تخمین زده شده است .

سی واحد از ناوگان جنگی شوروی پیوسته درآبهای مدیترانه شرقی در آمد ورفت هستند . نیروی هوائی‌مصر که دربامداد روزپنجم ژوئن هشتاد در صد از هواپیما های خودرا از دست داد اکنون تجدید سازمان یافته و۷۵ درصد هواپیماهای از دست رفته را از شوروی دریافت کرده است . اکنون دهها خلبان مصری درشوروی درکنار ویت‌نامی ها سرگرم فراگرفتن طرز هدایت‌آخرین‌نوع هواپیماهای‌شکاری «میك۲۳» هستند .

*** جبهه دوم**

باین ترتیب شوروی اکنون درمنطقه مدیترانه شرقی یك «جبهه دوم» در اختیار داردکه میتواند درموقع‌مناسب از آن برای فشار وارد آوردن به‌غرب استفاده کند .

« سرژونیوگرادف » سفیر سابق شوروی درپاریس که یکی‌ازماهرترین سیاستمداران آن کشور است‌اکنون مهارت سیاسی خودرا درقاهره بکار انداخته است .

او هفته‌ای سه‌بار بملاقات رئیس جمهوری مصر میرود درحالیکه سابقا رئیس هیئت نمایندگی انگلیس در قاهره حتی درائنای جنك العلمین‌نیز هفته‌ای سه‌بار از رئیس کشور مصر دیدن نمی‌کرد .

*** سفیر شوروی وجمال عبدالناصر**

سفیر شوروی و رئیس جمهوری‌مصر مسائل زیادی برای گفتگو و تبادل نظر درپیش دارند .

نقش کارشناسان نظامی شوروی ، حرکت ناوگان شوروی از پرت‌سعید به اسکندریه ، تحویل مواد جنگی ومذاکرات سازمان ملل‌متحد از جمله مسائلی هستند که در گفتگو های سفیرشوروی و رئیس جمهوری مصر مورد بررسی قرار می‌گیرد .

اما از این مذاکرات نمی‌توان به نقشه‌های واقعی شوروی پی‌برد ، آیا رهبران کرملین میخواهند صلح را درخاورمیانه عربی حفظ کنند ؟ آیا اعراب را بیك اقدام تلافی جویانه تشویق می‌کنند ؟ آیا شورویها می خواهند دراین منطقه یك جبهه دوم علیه امریکا تشکیل دهند ؟

نماینده اتحاد جماهیر شوروی در مصر ماموریت خودرا مخفی نمی‌کند. او میگوید برای تهیه مقدمات جنك به قاهره نیامده است بلکه در راه استقرار صلح فعالیت می‌کند .

اما هنوز خیلی زود است‌که بتوان درباره هدفهای واقعی‌مسکو اظهارنظر کرد . در عوض میتوان نتایج سیاست شوروی را درخاورمیانه ازهنگامی‌که ژوزف‌استالین درصددحمایت‌ازاسرائیل برآمد ارزیابی‌کرد .

*** گذشته**

در پائیز سال ۱۹۴۲ شوروی در موقعیتی قرارگرفت که نمی توانست دربرابر قراردادهای اتحاد بی تفاوت بماند واز این‌رو ضمن نامه‌ای بدولت مصر پیشنهاد کردکه قراردادی بین دوکشور امضاء شود . **ودرهمین‌موقع بود که نهضت های مارکسیستی در درهٔ نیل بوجود آمد و با شعار ضد فاشیسم بسرعت توسعه یافتند باین ترتیب درپایان جنك دوم جهانی در قاهره یك‌جبهه «کارگری-دانشجوئی» براساس اصول لنینیسم بوجود آمد و زمینه مساعدی برای توسعه نفوذ فاتحین استالین‌گراد فراهم شد .**

اما پس‌از پایان جنك استالین و همکارانش عقیده داشتند که وحشتناکترین دولت استعماری در خاورمیانه هنوز انگلیس است نه آمریکا .

شورویها بتصور اینکه نهضت صهیونیستی خطرناکترین دشمن امپریالیسم انگلیس است بسوی ملت جوان یهود روی آوردند و عقیده داشتند که اسرائیل بهترین وسیله توسعه سوسیالیستی دراین‌منطقه‌بشمار میرود .

بر عکس آنها معتقد بودند که ناسیونالیسم عرب ازلندن ریشه‌گرفته ومدتها در دست فئودالهای نفتی که زیر کنترل امریکا قرار دارد باقی خواهد ماند .

موافقت شوروی با تقسیم فلسطین

طرفداری شوروی از اسرائیل برای هیچکس پوشیده نبود . در ماه مه ۱۹۴۷ مسکو از فکر تشکیل یك کشور «عرب- یهود» پشتیبانی کرد وعقیده داشت که تنها از این راه است‌که میتوان مسئله را بطورعادلانه حل‌کرد . ولی پنج‌ماه بعد گرومیکو ناگهان بامسئله‌تقسیم فلسطین‌موافقت کرد وهمین مسئله به تشکیل کشور اسرائیل منجر شد .

درماه مه۱۹۴۸وقتی‌که«بن‌گوریون» تشکیل یك دولت یهود را اعلام‌داشت شوروی و امریکا نخستین دولتهائی بودند که دولت تل‌اویو را برسمیت شناختند و مخصوصا استالین مواظب بود‌که‌کشور جدید اسلحه و مهمات کافی برای مبارزه علیه همسایگان عربی‌اش دراختیار داشته باشد باین ترتیب ازماه مه۱۹۴۸ تا مارس۱۹۵۰ بین شوروی و اعراب بحران‌شدیدی وجودداشت اعلامیه‌ای‌که درماه‌مارس ۱۹۵۰ فرانسه ، انگلیس و امریکا در باره «حفظ وضع موجود درخاورمیانه» انتشار دادند نه‌تنها درمیان کشورهای عربی تاثیر بسیار بدی ببار آورد‌بلکه شوروی را نیز‌که برای امضای این قرارداد دعوت‌نشده بود ناراضی‌ساخت وهمین اشتباه بزرك دیپلماسی غرب اعراب را به‌شوروی نزدیك ساخت .

ودرماه دسامبر ۱۹۵۱ برای نخستین بار مذاکراتی بین قاهره ومسکو برای فروش سلاحهای شوروی بمصر آغاز گردید .

ناتمام

برژنف به مامور دادگاه
او متهم به فعالیتهای انقلابی است بیرونش کنید
از : هرالدتریبون

تفسیر سیاسی

جعفر مدنی

بحران عراق

بااستعفای دستجمعی ۶ تن‌از وزیران کابینه ژنرال طاهر یحیی عراقوارد یك‌مرحله بحرانی تازه شد . علت استعفای وزیران عراقی بطور رسمی اعلام نشده وفقط یك‌روزنامه بغداد نوشته است که‌آنهابا تصویب یك‌قانون مخالف بودند و بهمین‌سبب کناره‌گیری کردند. اماتردیدی نیست که مخالفت بایك قانون تنها علت استعفای یك سوم وزرای کابینه عراق نیست‌واین اقدام نمی‌تواند بدون زمینه قبلی باشد .

پرزیدنت عبدالرحمن عارف رئیس جمهوری عراقدر مراسم سوگند یاد کردن وزرای‌جدید به‌دو موضوع اشاره کرد که میتواند گوشه‌ای ازبحران سیاسی عراق را نشان دهد.

پرزیدنت‌عارف‌گفت امپریالیست ها و کمپانی‌های نفتی علیه‌عراق توطئه میکنند و ملت‌که بشرکت های نفتی خارجی ضربه سختی وارد کرده باید درانتظار ضربه متقابل آنها باشد. موضوع دومی که عارف‌به‌آن اشاره‌کرد این بود که : «مامعتقدیم در کشور بایدافراد مخالف بتوانند نظرات خودرا ابراز دارند اما مخالفان ما آدمهای سازنده‌ای نیستند و مخالفت ها وانتقاد های آنهانیز سازنده نیست.

حتی قبل‌از اشاره پرزیدنت عارف شواهد و قرائن همه‌حاکی از آن بودند که در ماههای اخیر موج مخالفتی علیه دولت در عراق بوجود آمده که گروه های متفاوتی از سیاستمداران‌و غیر نظامیان و دانشجویان و کرد ها را در بر می‌گرفته است آن سیاستمدارانی که‌در گذشته مهره‌های اصلی بازی سیاسی کشور بودند و همه‌آنها که ادامه حکومت نظامیان را مانع اصلی‌احیای زندگی‌سیاسی خود میدانند و نیز تمام‌کسانی که ادامه حکومت نظامی‌کنونی وتعویق زمان بازگشت به حکومت پارلمانی را منافی با مصالح کشور میدانند دراین گروه مخالف گرد آمده‌اند .در ماههای اخیر روزنامه های‌بیروت بدفعات ازوجود ناراحتی محافل سیاسی بغداد و حتی‌اعتصابات کارگری و دانشجوئی گزارش هائی منتشر کرده‌اند . چندی قبل نامه عبدالرحمن البزاز نخست‌وزیر پیشین عراق‌وگروهی از دوستان سیاسی او که خواستار انجام فوری انتخابات و بازگشت بحکومت پارلمانی بودند در روزنامه های‌بیروت منتشر شد . ازطرف دیگر گزارش های مشابهی حاکی‌از وجود ناراحتی درمناطق‌کردنشین انتشار میافت که نشان‌میداد کردها ازاینکه موافقت‌نامه آنها بادولت مرکزی کاملا بمورد اجرا گذارده نشده خشمگین هستند و بعضی‌های‌عراقی ازاینکه عراق نسبت به‌مسئله‌جنك وصلح منطقه عربی‌خاورمیانه سیاستی بخشونت حکومت بعثی سوریه ندارد زبان بانتقاد گشودندوهمه اینها به اختلافات دولت‌عراق با کمپانی‌های نفتی در مورد پس گرفتن ۹۹درصد اراضی نفتخیز عراق از کمپانی نفت‌عراق‌افزوده ودر مجموع شرایطی را پیش آورده که موج مخالفت حتی‌به داخل کابینه نفوذ کردو بحران کنونی را بوجود آورد ۱۰اما‌این بحران بهیچوجه بدان‌معنی نیست که درعراق تحول تازه‌ای درشرف وقوع باشد بلکه‌بعکس پرزیدنت عارف کنترل کامل اوضاع رابدست دارد .

بقلم ا .شیروانی

پیرامون انقلاب اداری

آقای نخست‌وزیر در ضمن چند سخنرانی تاکید فرمودند که در باره (انقلاب اداری) مردم باید اظهارنظر کنند و از کسانیکه با ادارات دولتی سرو کار دارند خواستند عقاید خودرا دراین زمینه اظهار و مسئولین امر را راهنمائی نمایند .

آخرین گفتار ایشان در یکی از سمینارها واقعا مرا تشویق کرد که قلم بدست گرفته آنچه در دل دارم بنویسم ...

مفاد فرمایش‌ایشان - خطاب‌برؤساء و کارمندان دولت این بود که اظهار نظر آنها درباره انقلاب اداری قاعدتا بنفع خودشان بوده وبهتر است‌اجازه دهند کسانیکه‌هرروز گریبانشان‌بدست آنها است در زمینه انقلاب اداری درد دل نمایند .

خلاصه - ایشان از مردم - از روزنامه ها -از وکلاء مجلسین و بخصوص از کسانیکه‌بیشتر با ادارات دولتی سرو کار دارند (جدا) خواستار شدند که دولت را در اجراء (اصل دوازدهم انقلاب)هدایت و حمایت‌کنند.

بنظر نگارنده‌این‌بیان آقای‌هویدا کاملا جدی است - زیرا اگر سایر مواد (انقلاب) طبق میل و اراده رهبر انقلاب بطور کامل اجراء نگردید - بهانه این‌بود که دستگاه مجهز برای چنین تحولات عظیم نبود و مجرین انقلاب صلاحیت کافی نداشتند - اما اگر اصل دوازدهم انقلاب خوب‌اجراء نشود و مردمی‌که بخاطر آنها و بنفع آنها (این انقلاب) برپا میشود نفس نکشند و اظهار عقیده نکنند و (فساد) همچنان باقی بماند - پاسخ آنها این خواهد بود : ما- یعنی زعماء دولت و حتی رئیس دولت مکرر اعلام داشتیم- ای‌مردم - اگر نقص‌و عیبی دردستگاه ما می‌بینید - اگر ناراضی هستید - اگر راه علاجی بنظرتان میرسد - بگوئید - بنویسید - در روزنامه ها منعکس کنید - پیشنهاد بدهید تا ما به آن ترتیب اثر بدهیم - بررسی کنیم‌ومعایب‌و مفاسددرابا یك(انقلاب) برطرف کنیم-بنابراین : **اگرخاموش بنشینی گناهش بگردن خودت است !**

باتوجه بمقدمه‌فوق‌و تقدیروتشکر از روش دمکراسی‌جناب‌آقای هویدا- از آن مدیر محترم اجازه میخواهم **فقط معایب و نواقص بزرك** را ذیلا تشریح و طریق رفع آن را مختصرا پیشنهاد کنم :

البته من و امثال من آنچه دریك عمر به تجربه آموخته‌ایم خودراموظف میدانیم بمنظور رفع اینهمه فساد و تباهی در طبق اخلاص گذارده تقدیم زعماء امور نمائیم - وگرنه پیشنهادات علمی و آنچه مربوط بعلم مدیریت (و پیاده کردن سازمانی) است‌برعهده کسانی است‌که دراین‌فن‌درس‌خوانده و شهادتنامه گرفته و باید تئوری های خودرا بصورت عمل در آورده ومورد ازمایش قرا ردهند ...

آینك پیشنهادات :

۱-فرارازمسئولیت توام‌باتشریفات و تجملات .

اکثر روساء و مدیر کل ها و معاونانی و ندرتا بعضی وزراء از قبول مسئولیت فرارمیکنند و مراجعات‌مردم وحتی امورمهم مملکتی‌را **بدون توجه باصل مطلب وخواندن نامه ها وتعمق** بمفاد آن فقط با نوشتن یك کلمه **(آقای فلان !)**بعضو زیر دست و آن عضو زیر دست بعضو زیر دست‌تر تا آخرین‌عضو محول میکنندو ازآخرین عضو تا اولین مقام - باز بهمین منوال برگشت کرده‌واین (رفت و برگشت) چه بسا چند هفته و گاهی چند ماه طول کشیده تا پاسخ و نتیجه (نه مثبت است و نه‌منفی) و صاحب‌حاجت سرگردان !

حال تشریفات ورود به پشت‌اطاق رئیس و تجملات و تشریفات از منشی و (سکرتر) اتاق و ذکورو میکروفن خودکار مگو و مپرس !

وزراء ، و معاونین و مدیر کل‌ها اصلا قابل زیارت نیستند -

ملاقات روسا و معاونین روساء نیز برای‌اشخاص مجهول‌الهویه‌مانند بنده نگارنده پس از توقف چندین ساعت در اطاق انتظار باشکال فراهم میشود - ولی در جلو چشم متعجب ارباب حاجت یك‌جوان (ترگل‌ورگل) بایك اشاره و چشمك به‌سکرتر بی اجازه وارد اطاق رئیس میشود .

من یقین دارم صدی نود روساء و مدیر کل‌ها و معاونین‌ووزراء از(فساد) مبری هستند- **ولی فرار از مسئولیت** و اینهمه‌تشریفات‌وتجملات خودیکنوع فساد و باعث عدم رضایت ارباب رجوع است .

پیشنهاد من اینست که : اولا باید در دفتر تمام روساء - مدیر کل ها- معاونین وزراء بروی ارباب رجوع باز و بگاغذ بازی خاتمه داده شود -حتی وزراء خود هر هفته یکی دو روز بارعام بدهند و بدرددل مردم برسند -ثانیا- اینهمه تجملات و تشریفات موقوف - ثالثا - روسا و مدیران کل زیر بار مسئولیت بروند - دستور صریح بدهند - خودشان (مینوت) احکام و دستورات‌را بنویسند و خلاصه مردم را در پیچ‌و خم اینهمه میز دوائر و شعب‌پایان ناپذیر سرگردان نکنند.

۲- تورم

کار تورم ادارات بجائی کشیده که خود یکنوع (مشکل عجیب) برای دولت شده و قسمت مهمی از اوقات هیئت حاکمه را که باید صرف مشکلات مردم و معضلات‌مملکتی شود -مشغول امور پرسنل ادارات ساخته است و متاسفانه با فرمول های جدیدی که ابداع شده -ازیکطرف هجوم‌بیکارها وازطرف‌دیگر آزادی‌دولت دراستخدام جدید - تقریبا تمام نسل جوان‌معاصر را بسوی مشاغل دولتی متوجه ساخته است .

در زمان سابق جز یك طبقه‌خاص کسی بفکر (شغل دولتی) نبود - یکنفر تاجرزاده - یکنفر روحانی‌زاده شغل دولتی را در خور مقام و موقعیت خود نمیدانست - یکنفر کاسب بازار یابارفروش میدان‌هیچوقت باورنمیکرد که پشت میزیك اداره نشسته وفرمان صادر کند - بعلاوه تاقبل از آخرین استخدام کمتر از طی هفت خان‌رستم کابینه قوام‌السلطنه - مشمولیت قانون استخدام کمترازطی هفت خان رستم نبود-یعنی **استخدام جدید بدون‌رعایت شرائط قانونی و تصویب مجلس از جمله محالات بود .**

قوام‌السلطنه بایك تصویبنامه‌غیر قانونی متجاوز از سه چهار نفربازاری را که‌پس‌از انحلال شرکت های‌دولتی میبایستی‌به‌بازار برگردند مشمول‌قانون استخدام نمودواولین خشت کج بدست انمرحوم بنا نهاده شد و بعد دکتر مصدق این خلاف قانون را توسعه داد و سپس هر دولتی روی کار آمد طرفدارانی از کیسه دولت برای خود تهیه کرد - اکنون کار بجائی رسیده که حساب عده درمندان‌ازدست بدر رفته‌واز روی تخمین و قرینه میگویند بسیصد هزار نفر رسیده است - در صورتیکه اگر (میز نشینان) سازمانها وشرکت‌های‌وابسته بدولت و کارمندان شرکت نفت را بحساب آوریم شاید ازدو برابر تجاوز کند، تازه بچوانهای ما وعده داده میشود که یك میلیون (میز خالی) درانتظار آنها است .فعلا در مهم دولت منحصر بوصول درآمد نفت ومالیات های گمرکشن وپرداخت آن بعده‌ای نور چشمی های ملت ایران است - در صورتیکه در کشور های مترقی بی ارزش‌ترین مشاغل (از حیث اقتصادی) شغل دولتی است ...

این (تورم)علاوه بر بلعیدن‌بودجه مملکت چیز دیگری را می‌بلعد که از طلا گرانبهاتر میباشد و ان (وقت) است - اینها وقت مردم و هم وقت خودشان را بهدر میدهند .

من برای اثبات این موضوع‌بچند فقره (نمونه مستند) استشهاد میکنم که امیدوارم اقای‌نخست‌وزیر توجه‌فرمایند:

یکی از بهترین اقدامات جدیددولت تاسیس شعبه بانك‌ملی در دوانروصول است -ولی‌این اقدام عالی کوچکترین تاثیر در تخفیف (تورم) نکرده است:

مثلا - شخصی‌از یك بنگاه‌اتومبیلی خرید که فروشنده تمام تشریفات گمرکی را انجام و اسناد مربوطه را تحویل خریدار داده که برود حقوق گمرك راپرداخت‌واتومبیل‌را باصطلاح کمرنچی ها (ترخیص) نماید .

حقوق گمرکی انواع اتومبیلها معین وصورت ان بدیوار گمرکخانه نصب شده است.مودی حقوق گمرکی را تحویل شعبه بانك داده رسید میگیرد - اما برای دریافت جواز (ترخیص) حداقل یکروز و گاهی‌چند روز بایددر جلو میز بیش از سی نفر کارمند سن بدهد و امضاء بگیرد - یعنی یك کارخانه یافته باید در سی دفتر وارد و سی نفر آنرا (صحه) بگذارند !

در صورتیکه (پس از دریافت‌پول) کار این‌سی نفرا یکنفر - فقط یکنفر پهلوی دست تحویلدار بانك میتواند انجام دهد - حالا صاحب کالا چقدر اخم‌ورو -فرولندنازوعمزه باید تحویل بگیرد امری است علیحده ...

تازه پس از ترخیص‌از گمرك‌باید باداره شماره گذاری شهربانی بروید- **مامور شماره گذاری از طرف‌شهربانی فقط یکنفرافسر و یکنفر مامور(پلاك) است که بسرعت وظیفه خود را انجام میدهند** - ولی‌من‌نمیدانم درآن‌عمارت چهار طبقه چندین‌ده‌نفر عضو ازطرف شهرداری دوزارت دارائی پشت میزها نشسته‌اند که فقط از هر ماشین در حدود هزار و هشتصد تومان دریافت دارند - مسلما متجاوز از پنجاه نفرند که صاحب ماشین‌برای گرفتن امضاء باید چندبار ازاین عمارت چهار طبقه پائین و بالا برود - درصورتی‌که در اینجا هم دریافت کننده وجه همان تحویلدار بانك ملی است و بقیه این پنجاه نفر تماما زیادی است ...

در حقیقت(وقت) هشتاد نفرعضو و وقت صدها نفر ارباب حاجت (یعنی طلا) را بیهوده بهدر میدهند . سایر ادارات دولتی را هم بهمین قیاس تصویر نمائید .

مثلا - برویم اداره ثبت - من پرونده «افراز» یك ملك بدون مدعی را بشما نشان میدهم که ده سال طول کشیده‌وهنوز تمام‌نشده - ولی‌دستمزد مهندس را گرفته‌اند !

هم‌اکنون برای تفکیك صد متر زمین بیکی‌ازشعب ثبت مراجعه‌کنید- ثبت بدون مجوز قانونی شما را به شهرداری حواله میدهد - شهرداری برای گرفتن (نقشه شهرها) باداره جغرافیائی میفرستد ؟! پس ازبدست آوردن‌نقشه (هوائی)شهرتازه‌شهرداری یك بلیط «نوبت» سه ماهه بدست شما میدهد - بعدازطی سه ماه‌دوباره شما گرفتار (مهندس ثبت) میشوید که ممکن است این گرفتاری ده‌سال بطول انجامد !

برای انجام همین تشریفات بیش از یکصد عضو بکار مشغولند - در صورتیکه کار واقعی را سه نفر انجام میدهند و بیش ازسه‌ساعت (وقت)نباید صرف شود ...

یك نمونه دیگر :

و اما دادگستری - دراینجا هم من‌یك‌پرونده جزائی بشما نشان‌میدهم که از شش سال‌قبل بر روی میزهای بازپرسها و دادیارها و دادستان های متعدد عبور کرده و جابجا شد و هنوز یك تصمیم نهائی مثبت یا منفی روی آن گرفته نشده است !

ازاین قبیل پرونده‌ها بسیار و همه ناشی از(تورم) فرار از مسئولیت و ندرتا فساد دستگاه است .

چنانچه مکرر از زبان اغلب‌اولیاء امور شنیده‌ایم در حدود صدی هفتاد میزنشین های دستگاه دولت زائد بر احتیاج است‌وبنظر اینجانب با انتخاب سی‌در صد از کارمندان موجودمیتوان چرخهای راکد حاصل از (تورم) را بجریان انداخت و اگر دولت خود را مجبوربداندحقوق‌صدی هفتاد کارمندان زائد را مجاز و بلاعوض بپردازد باز هم بصلاح‌مملکت و صرفه دولت‌است

۳- اشکالتراشی‌و بطوء جریان امور

بطوء جریان کار (که علت عمده آن باز همان تورم‌است) مردم راعاصی کرده‌است. **یك توقع‌بیجا که بالاخره پاسخ آن منفی است** - چرا بایدشش ماه و گاهی سالها بطول انجمد ؟ همانروز اول نامه را بمقام صلاحیتدار بفرستید و جواب بدهید : **نمیشود** - ولی این نامه بر روی ده‌ها میز عبور کرده و پرونده‌قطوری را تشکیل داده پس از ماهها و سالها بطور (دو پهلو) جواب‌میدهند : نمیشود ؟! درعین حال آن توقع و تقاضائیکه باید فورا انجام شود باز ماه‌ها و سالها طول میکشد تابا یك جواب مبهم مواجه گردد ...!

عبور از پنج قاره

از سال ۲۴۰۰ پیش از میلاد تا کنون خورشید چنین فعالیتی نداشته

بعلت افزایش لکه‌های خورشید خودکشی ، سکته‌قلبی‌وعصبانیت بیش از سالهای دیگرخواهد بود

امسال خورشید «دیوانه» است!!

از : نوارابلان

توجه داشته باشید سال ۱۹۶۸ سال «دیوانگی خورشید» است . دراین سال سلامت و تعادل‌اعصاب ما در معرض آزمایش دشواری‌قرار خواهدگرفت . بیماریهای قلبی و انفارکتوس روبافزایش میگذارد و طوفانهای مهیب دربسیاری ازنقاط جهان تلفات و خسارات سنگینی وارد میکند .

این پیش‌بینی شگفت انگیز ساخته و پرداخته یك ستاره‌شناس خیال‌پرور نیست بلکه نظر«ریمون‌ـ لوتیه» عضو انجمن ستاره شناسان فرانسه است .

*** فلاکت و بدبختی**

این تهدید از کجا ناشی‌میشود وبرای چه زمین‌ما درمقابل این خطر بزرك قرار گرفته است ؟

برای آنکه سال ۱۹۶۸ درتحول کره خورشید یك سال استثنائی است‌که چیزی جز فلاکت‌وبدبختی واختلالات عظیم جوی بار نمی‌آورد.

اکنون هر کسی از خود میپرسد که سال جدید برای او چه ارمغان خواهد آورد و اگر به گفته‌ستاره شناسان اعتمادداشته باشیم که‌پاسخ این سئوال را در ۱۵۰ میلیون کیلو متری زمین درکره آتشین خورشید باید جستجو کرد .

کره‌ای که سرچشمه حیات و روشنائی است درعین حال منبع بدبختی و حوادث شوم بشمارمیرود.

*** تعادل عصبی**

از مدتها قبل دانشمندان باین نکته توجه کرده‌اند که خورشید این پیل عظیم اتمی روی میدان الکتریکی مغناطیسی و «الکترو ـ مغناطیس» تاثیر مستقیم دارد باین ترتیب سلامت جسم تعادل عصبی و رفتار روزانه ما به انرژی که از خورشید سرچشمه میگیرد بستگی دارد .

باید دانست‌که کره خورشید دارای یك نوع «فصول» معین‌است که بوسیله لکه‌هائی که گالیله‌در سال۱۶۱۰ برای نخستین‌بارمشاهده کرد مشخص میشود .

همزمان با بروز این لکه‌ها آتش‌فشانیها و طوفانهای مهیبی در کره خورشید بوقوع می‌پیوندد . تعداد لکه‌ها و بزرگی آنهابرحسب سه‌گردش اصلی خورشید فرق می کند .

*** دیوانه !**

این گردش‌ها به ترتیب یازده سال ، هشتاد سال و چهار قرن‌طول میکشد . امسال هرسه گردش با یکدیگر همزمان هستند . بنابراین خورشید واقعا «دیوانه» خواهدشد.

آیا واقعا امسال سال شومی خواهد بود ؟

پروفسور «لوتیه» ضمن مصاحبه باخبرنگار مجله نوارابلان به این سئوال پاسخ میدهد .

منظره‌ای از لکه‌هائی که درسال ۱۹۵۷ روی کره خورشیدبوجودآمد

ـ این مسئله‌که درسال جاری در « سیکل » خورشید بایکدیگر همزمان هستند واقعا یك پدیده استثنائی است . طبق محاسبه من چنین موردی از ۲۴۰۰ سال قبل از میلاد مسیح درجهان پیش‌نیامده است باین جهت‌سال ۱۶۸ رامیتوان سال «دیوانگی خورشید» نام نهاد.

*** خودکشی**

ـآیا واقعا جای ترس ونگرانی است ؟

ـ اغلب دانشمندان و مخصوصا روستائیان متوجه شده‌اند وقتی‌که لکه‌های خورشید روبفزونی‌میگذارد محصول فوق‌العاده زیاد می شود . درعوض در همین مدت پزشکان در می‌یابند که تعداد بیماران‌مبتلا بامراض قلبی خونریزیهای داخلی سل و عملیات جنون‌آمیزمخصوصا خودکشی در میان مردم بصورت اپیدمی در می‌آید .

درسال ۱۹۶۸ این «پدیده» ها بوقوع خواهد پیوست . طوفانهای مغناطیسی و الکتریکی کم وبیش درافزایش محصول و نباتات وروی سلامت افراد و حیوانات موثر خواهد بود .

موارد بیماریهای قلبی وانفارکتوس بشدت روبافزایش خواهد رفت .

ممکن است درمناطق زلزله‌خیز مانند ترکیه ، یوگوسلاوی وژاپن زمین لرزه های بسیار شدید روی دهد . البته این ها همه حدسیات وفرضیات است و مردم نبایدزیاده از حد خودرا ناراحت کنند .

ـ بااینحال بعقیده شما سال ۱۹۶۸ برای بیماران و مردمان‌سالم سال دشواری خواهد بود . آیا راهی برای فرار از « دیوانگی » خورشید وجود دارد ؟

*** تغذیه**

ـ آنهائی‌که مواظب وضع‌تغذیه خود باشند بیشتر میتوانند دربرابر تاثیرات لکه‌های خورشید مقاومت کنند . بنابراین باید مدام مراقب شکم خود باشند و درخوراك افراط نکنند . رانندگان باید بیش‌از هرکس دیگر دقت و مراقبت‌بخرج دهند و رفتار عاقلانه‌ای در پیش گیرند .

علاوه براین‌طوفانهای الکتریکی ومغناطیسی کره خورشید اختلالات عظیمی در ارتباطات رادیوئی و تله‌کمونیکاسیون بوجود خواهد آورد. عقیده‌بسیاری‌ازستاره‌شناسان دیگرهم براین است‌که ممکن‌است «دیوانگی» خورشید ساکنین کره زمین را نیز «دیوانه» کند واگرهم جنك بزرگی روی ندهد محیط فوق‌العاده عصبانی بوجود آید .

علاقه به فیلمهای زورو مردی را روانه زندان کرد

علاقه به فیلمهای «زورو» مردی‌را روانه زندان کرد !

«پاسکال پتیا» جوان ۲۷ ساله ایتالیائی آنقدر به‌فیلم های«زورو» علاقمند است که حرف«ز»را به عنوان شعار انتخاب کرده‌واین حرف‌رابدر ودیوار خانه اش نقش‌میکرد. سرانجام تصمیم گرفت یك حرف «ز» نیز روی بدن همسرش نقش کند .

«پاسکال» تصمیم خودرا خیلی زود عملی کرد باینترتیب که‌دست وپای زنش‌را به تختخواب بست وبا یك آهن گداخته حرف «ز»راروی‌بازوی اونقش کرد .

اما اینکار برای او خیلی گران‌تمام شد ودادگاه میلان اورا به ۹ماه‌وپانزده‌روززندان محکوم کرد .

اورور

کشف جدید در ساختن شیشه
شیشه‌ای ساخته شده که نورا رد میکند اما به حرارت اجازه‌عبور نمیدهد !

ماهرترین شیشه سازان بزرك جهان در انگلستان یك نوع شیشه انقلابی ساخته اند که نورآفتاب رابه عمارت‌داخل می کند ولی‌در عین حال از دخول‌حرارت بداخل عمارت جلوگیری می نماید . این شیشه بزودی‌در سراسردنیامورد استفاده قرارخواهد گرفت .

دربعضی‌از اماکن مردم‌می‌توانند بابکاربردن این شیشه درعمارات خود دررفاه و آسایش بسر برند بدون اینکه احتیاجی به دستگاه تهویه پیدا کنند .

این کشف‌جدید عبارت از این است که شیشه را بایك ماده مخصوصی روکش می نمایند که‌حرارت آفتاب رامنعکس‌می نماید گرچه نتیجه این عمل این است که‌این شیشه رارنك‌کاری می نمایند ولی معهذا نوروروشنائی‌را بعمارت داخل‌می نماید ووقتی‌که مردم از داخل این عمارت بخارج نگاه‌می کنند فرق بین‌این شیشه رنك شده‌را با شیشه های معمولی حس‌نمی نمایند .

این‌روکش مخصوص بروی این شیشه‌بدیدو بینائی عادی بهیچوجه لطمه نمیزند واشخاص‌رنگهای اشیاء خارج وعمارت‌را عینا بهمان طورمی بینند که از پشت شیشه های‌پاك وشفاف‌معمولی بدانها نگاه می کنند .

۱۵ هفته موفقیت‌آمیز ازنمایش شاهکار بی همتای سینمای امریکاگذشت و دراین مدت صدها هزار نفر این فیلم خارق‌العاده را بالذت فراوانی تماشاکردند واز فردا

آغاز شانزدهمین هفته نمایش

فقط در سینما پارامونت

لی ماروین درفیلم

۱۲ مرد خبیث

رنگی
بطریقه ۷۰ میلیمتری
باصدای استریوفونیك ۶ باندی

The Dirty Dozen

محصول کمپانی متروگلدوین‌مایر

باشرکت : ارنست‌بورگناین / چارلزبرونسون
رابرت رایان / کلینت واکر / رابرت وبر
جیم‌براون / جان‌کاساوتیس / ترینی‌لوپز / تلی‌ساوالاس

فراموش‌نکنیدکه برای‌مشاهده فیلم بزرك «۱۲ مرد خبیث» فقط ۲ هفته دیگر فرصت دارید

هرگردی گردونیست و هرلئومی

کف‌پوش یکپارچه مکالئوم نمیشود

زیرا شرکت مکالئوم تنهادارنده لیسانس ازآلمان غربی است که مجازبساختن کف‌پوش یکپارچه بافرمول مخصوص ومواد مجاز خارجی میباشد که ازطرف شرکت گارانتی شده‌است

شاه ساختمان آلومینیوم تلفن: ۶۰۰۳۵-۶۴۲۲۶

دوره تازه

ستاره سینما

باگروه نویسندگان قبلی خود :
جمشید ارجمند ـ هوشنك بهارلو بیژن خرسند
پرویز نوری‌ـ کیومرث وجدانی‌وخجسته امیریان

هفته آینده چهارم بهمن ماه منتشر میشود

نمایندگان شهرستانها میزان مصرفی‌خودرا بصندوق پستی‌شماره ۲۲۰۳ تهران ـ یا چاپ مصور چهار راه کنت اطلاع دهند

ازفردا هفته دوم نمایش‌در

دنیا ـ نادر ـ مراد ـ فلور ـ جهان
ماندانا ـ کارون ـ ناتالی
شرق ـ رامسر

سه قهرمان کمدی سینمای فارسی باجدیدترین ماجراهای خود در شیرین‌ترین فیلم سال شمارا مجذوب میکنند

سپهرنیا ـ گرشا ـ متوسلانی درفیلم

ولگرد ۴

باشرکت : نیکو ـ ثریا ـ عدیله ـ بهشتی ـ نادره
آراسته ـ مینا ـ جهانگیر غفاری

پیکان طلا

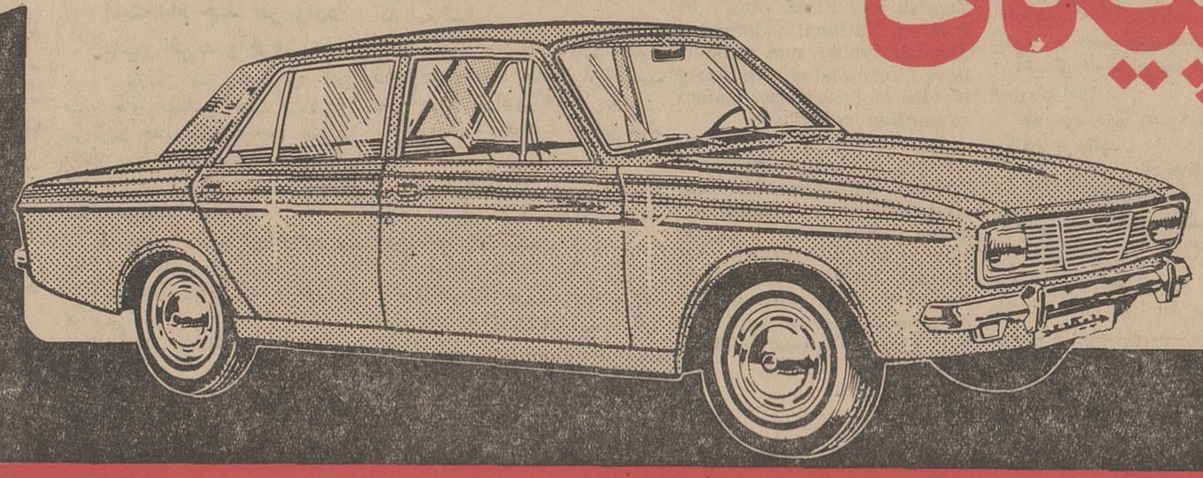

پیکان طلا جایزه بلیط‌های مخصوص اعانه ملی

جدول کلمات متقاطع شماره ۳٦۳۹

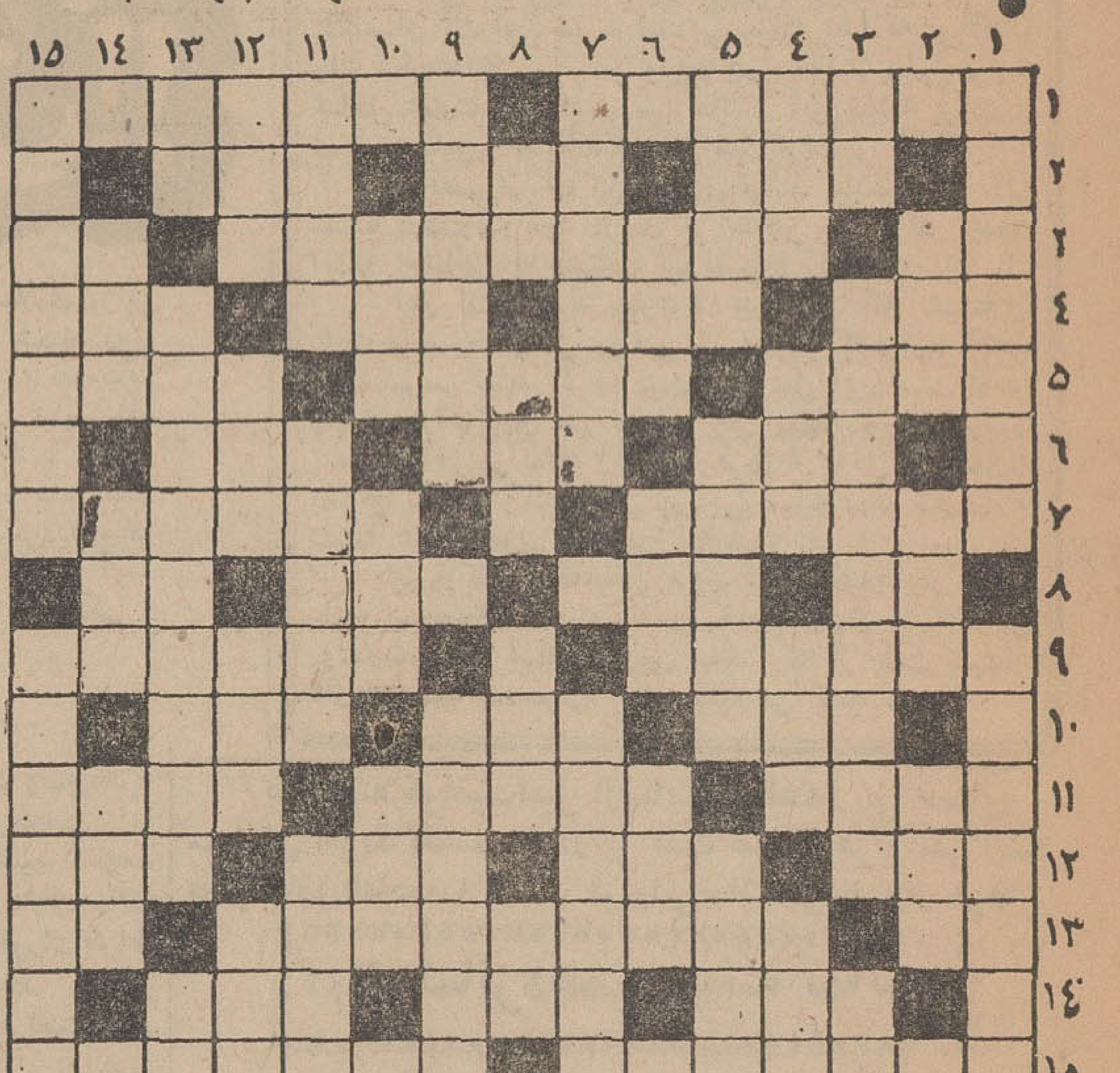

افقی : ۱- از اقسام مسابقات دو - هدیه مادر زن برای اولین فرزند ۲- بچه های اعیان سابقا داشتند - آسمان -پارچه‌نازك ۳- تپه کوتاه - جمع غلط کارخانه- پسوندی مهجور در فارسی ٤- عقیده ونظر - در کتاب کلیله و دمنه بابرهمن گفتگو بسیار دارد - از پرندگان - جائی برای حفظ لباس ۵- دریانوردمعروف انگلیسی -رسم شده- فتنه و آشوب ٦- خوف زده‌وترسیده-دوست و رفیق - از فلزات ۷- درس تعلیمات دینی - کارش فروختن جواهراست ۸ - ازعلائم جمع در فارسی - گریبان و جائی‌در لباس - پاك و شفاف - کثرت‌وبسیاری ۹ -نام شیطان پیش از خلقت آدم - تمام‌نیست ۱۰- سخت و استوار - موقع باریدنش‌همین‌فصل است - از کارخانجات اتومبیل‌سازی ۱۱- دامن خرگاه و کناره زره - پایان وآخر - پرده دراست و بد زبان ۱۲ - حرف افسوس- بخشنده و کریم - آرزوست یادهان - از اعضاء جهاز هاضمه ۱۳- شل شده و خطر افتادنش میرود - نویسنده کتاب خوشه های خشم - نفس یاخون ١٤- ازماه های قمری - چون خوشه گندم برسدموقعش‌میرسد - ناامید ۱۵- در کارو دوستی‌دچار تردید و دو دلی نمیشود - آنچه موجب‌لذت‌روح میشود .

عمودی : ۱- از ماشین های سنگین-جانشین یعقوب لیث ۲- قدرت تکلم‌ندارد- سر است و نباید بکس گفت - شکافی درنوك قلم ۳- وسیله‌ای برای زینت موی دختر خانم - نامی دیگر برای مسیح -آنچه‌ریخته شد ٤- جائی برای پس‌انداز - باز داشتن - گیسو وموئی که روی‌پیشانی می‌ریزد - مجموع دوعدد طاق ۵- به بقه میزنند تاصاف بایستد - محلی در نزدیکی آمل که‌کتیبه‌ای بخط پهلوی در آنجا وجود دارد - بزد ٦- اهلی شده و دست از جنگی گری برداشته - خربزه خراسانی - شهری در آلمان ۷- تصرف کردن و بچنك آوردن- سعدی میگوید اعضای یکدیگرند ۸- بنده‌وشما -فرزند نریمان و پدر زال - شهری در نزدیکی تهران - کارش ایجاد فتنه است ۹- حذف قسمت هائی از نوشته یا فیلم - در فروشگاه های بزرك هنگام خرید میدهند ۱۰- اگر جهان نما باشدمتعلق به کیخسرو است - روح‌و موجب حیات - از موتور های دیزل ۱۱- از حال پیاده خبر ندارد -سوراخ سوزن - بدی‌و خوبی آن در یك سطح‌است ۱۲- شاه شطرنج بدام افتاد - تیزو قاطع - قسمتی از درخت - دشمنی و عداوت نهانی ۱۳- آزاد است‌با بیکاره - نام کتابی از مارگارت میچل که دربهبود زندگی سیاه پوستان آمریکا بسیار موثر افتاد - نور و طرف ١٤- دریائی به آن بیافزائید تا نام رودی‌شود - بالاپوش‌و خرقه -گندم از آسیاب درآمده ۱۵- حرف آخرش راعوض کنید تانوشتن برای بخاطر آوردن شود - نام یك سری از فیلم های کارتون که والت دیسنی آنرا ابداع کرد .

حل جدول شماره ۳٦۳۸

اطلاعات ۳۰ سال قبل در همین روز

نظامنامه كمك خرج مدارس ملی

ماده اول - بمدارسی کمك‌خرج داده‌می‌شود که شرایط ذیل را دارا باشند :

الف . مدارس ابتدائی اعم از ذکور و اناث که دارای شش کلاس تمام بوده و لااقل یکصد و بیست شاگرد داشته باشند.

ب . مدارس متوسطه‌که‌درهریك ازکلاسهای دوره اول لااقل سی و در هر یك از کلاس های دوره دوم لااقل ۲۵ شاگرد داشته باشند . ج . دستور رسمی تعلیمات راکاملا مراعات نموده و در انتخاب معلمین وتهیه اثاثیه و لوازم علمی و ترتیب امور صحی و سایر شرایطی که راجع بامر مدرسه و تعلیم‌وتربیت است مطیع‌مقررات ونظامنامه های وزارت معارف باشند .

ماده دوم - مدارسی که لااقل سه ربع عده شاگردان کلاس آخر هر دوره آن در امتحانات نهائی رسمی هر سال موفقیت حاصل‌نکنندازدریافت اعانه محروم‌خواهند بود .

ماده‌سوم - بیست درصد ازاعتبار کمك خرج مدارس ملی مخصوص مدارس‌ابتدائی ذکور و سی در صد آن مخصوص ابتدائی اناث و پنجاه در صد آن مخصوص کلاس های متوسطه و بترتیب ذیل تقسیم خواهد شد :

مدرسه ابتدائی ذکور ماهیانه ٦۰ تومان. اناث ۵۰ تومان هر یك از کلاسهای دوره اول متوسطه ماهیانه ۳۰ تومان . دوره‌دوم متوسطه ٦۰ تومان .

ماده چهارم - مدارسی که کمك خرج دریافت میدارند باید شاگردانی که وزارت معارف معرفی میکند مجانا قبول نمایند .

آیا چغندر قند تهیه میشود ؟

وزارت فواید عامه در نظر گرفته است درصورتیکه بتوان در یکی از نقاط مملکت باندازه کافی چغندر تهیه نمود بتاسیس کارخانه قند مبادرت شود با یکی ازکمپانی های چکوسلواکی مذاکره شد و بدولت هم پیشنهاد شده که اگر تصویب میکنند یك نفر متخصص از خارجه برای مدت ۸ ماه استخدام شود که در اطراف مملکت مطالعه نموده‌وتعیین کند آیا باندازه مکفی میتوان در ایران چغندر تهیه نمود یا خیر ؟ ضمنا لایحه ای از طرف وزارت فوائد عامه‌تهیه شده که‌حق‌تقدم تاسیس کارخانه قندسازی در ایران بکمپانی چکوسلواکی واگذارگردد.

بلدیه عراق ضمیمه طهران شد

بلدیه عراق ضمیمه بلدیه‌طهران شده است و از طرف آقای کفیل بلدیه‌دکتر احیاءالدوله شیخ‌رئیس صحیه‌بلدیه برای مطالعات لازم و تعیین نواقص بلدیه عراق مامور گردید که به عراق عزیمت نماید وراپرت اقدامات خود را تقدیم دارد .

نمایندگی ایران در سویس

آقای میرزا عبدالحسین خان سرداری‌با سمت نایب دومی بسویس عزیمت نمود و بطوریکه اطلاع یافته ایم آقای شعاع‌الدوله دیبا رئیس اداره چهارم سیاسی وزارت خارجه بسمت نمایندگی دولت شاهنشاهی در سویس تعیین گردیده اند (مرحوم‌شعاع‌الدوله دیبا پدر بزرك علیاحضرت شهبانو فرح میباشند) .

متخصص بحریه

ماژور «دوزن» ایطالیائی متخصص‌بحریه که برای مطالعات در خلیج فارس وترتیبات کشتی مخصوص صحیه استخدام و به‌آن حدود عازم‌شده بود مراجعت نموده راپرت جامعی تهیه و تقدیم نموده است .

شیرو خورشید دزداب

دزداب - برای تشکیل موسسه شیر و خورشید سرخ در این شهر از طرف آقای سید فرج الله خان فرود رئیس ارکان‌اداری لشکر شرق اقدام شده است .

احداث خیابان و نرخ نان

کرمان - چند روز است بلدیه مشغول احداث یك خیابان در کنار شهر میباشدکه عبوراتومبیل‌ازبازار موقوف گردد ورفاهیت مردم‌فراهم‌شود سه چهار روز است گوشت کمیاب میباشد نان فراوان است بوزن‌تبریز یکمن دو قران و ششصد دینار می فروشند.

(نقل از اطلاعات ۲٦ دی ۱۳۰۷)

-۲۳۱-

چندروز بعد، سپاهی که‌سنجر ترتیب داده بود بقصد مصاف بابرادرزاده‌اش محمود بجانب عراق حرکت کرد وپس‌از مدتی‌راه‌پیمائی درنیشابوراطراق کرد.مدت‌اقامت اردودر نیشابور چندهفته طول میکشید زیرا قراربود دربن نقطه سپاهیان دیگری به‌اردو ملحق شوند . سنجر این فرصت رابرای استراحت و شکار در دشتهای مصفای نیشابور مغتنم شمرده واغلب درسیرو گشت وشکار بود ودر مراجعت ازیك گردش چندروزه بود که پیکی را در انتظار خود یافت .

این‌پیك از الموت می‌آمد وحامل پیامی ازحسن‌صباح برای سنجر بود . فرستاده الموت تاکید داشت که مامور است این‌پیام را بشخص سنجر تسلیم کند و بهمین جهت بطورمحرمانه چندروزی بانتظار سنجر در اردوگاه بسر برده بود .

سنجر باتعجب از موضوع پیام واقامت پیك‌الموت در اردوی خود مطلع شد و بلافاصله دستور داد پیك‌را بحضور وی راهنمائی کنند. پیك‌الموت ، کیانوشاد ،یکی‌از داعیان الموت واز یاران نزدیك حسن بود . کیانوشاد در حضور سنجر مراتب احترام بجای‌آورد وبار دیگر یادآورشد که‌او حامل پیامی شخصی است از خداوندگار الموت برای امیر خراسان که حتی خودش ماذون نیست از مضمون‌پیام اطلاع حاصل کند .

سنجر ملتفت موضوع شد و در خلوتی که جز خودش‌و ناصرالدین طاهر وزیر او کسی درآنجا حضور نداشت نامه‌سر بمهرحسن را دریافت داشت . کیانوشاد بلافاصله بعداز تسلیم نامه بسنجر کرنشی کرد و اذن‌خروج خواست زیرا همانطورکه خودش اشاره کرده بوداجازه نداشت از مضمون پیام‌آگاه شود.

لحظه‌ای بعد، سنجر باوزیر خود تنها بود و چون سواد خواندن و نوشتن نداشت مکتوب رابدست طاهر دادتا برای او بخواند. طاهر مهراز نامه گرفته چنین خواند :

«ازماکه حسنیم به‌توکه سنجر وامیر خراسانی - بدان اگرنه آن‌بود که‌در تونیکی ها واوصاف خیر سراغ داشتمی و بدی تومیخواستمی، بفرمودم تاآن خنجر که درزمین سخت فرونشاندند درسینه نرم تو استوار میکردند . زینهار که بمکاید ووساوس نامردان و آنها که بزرگی خود در خصمی مامیجویند دل‌نبندی ودنیا وآخرت خود تباه مکنی-والسلام»...

سنجر ، خودرا دستخوش انقلاب و هیجانی شدید احساس کرد ودرمقابل نگاه پرسشگر وزیر که بصورتش دوخته شده بود باالتهاب آشکاری شروع کرد بقدم زدن و جویدن ناخن‌های خود . این‌نامه دوسطری هرچند که ازحقیقت ماجرای خوابگاه پرده برمیداشت و آشکار میساخت که آن کاردبشاره حسن‌و بدست یکی از پیروان او کنار بستر سنجر درشکم‌زمین جای گرفته‌است، معهذا وحشت‌اورا دوچندان‌میساخت .اکنون‌شبهه‌ای برایش نمانده بود که اسماعیلیان حتی در اندرون خانه او نیز رخنه کرده‌اند وباتصویری که‌از کارد زدن فدائیان داشت،می‌اندیشید که‌آنهاهر لحظه‌قادرند اورا ازمیان ببرند. تنهانکته‌تسکین دهنده .دراین میان لحن‌نامه حسن ومراعات اوبود که نشان میداد الموت سرستیز ودشمنی بااو ندارد ولااقل تاوقتی که‌از طرف او اقدامی برضد باطنیان صورت نگرفته است، آنهاترجیح میدهند باوی در مسالمت و صفا زندگی کنند .

وزیر همچنان مبهوت و منتظر عکس‌العمل و جواب سنجر بود. اما سنجر پس‌از مدتی تفکر دربرابر او ایستادو گفت :

-چه می‌اندیشی وزیر ؟!

طاهر جواب داد :

-دربن اندیشه‌ام که‌شاید بتوان هویت خائن رااز مردی که‌الموت بجانب خداوندگار فرستاده است استنطاق‌ومکشوف گردانید ...

پیکان طلا جایزه بلیطهای مخصوص **اعانه ملی**

استخدام

عده‌ای زن ودوشیزه

که مایل‌به کار کردن روی‌ماشین های دوزندگی باشند استخدام می‌شوند . شرکت سهامی جوراب بریانك خیابان اعتماد تلفن ۹۱۷۳٦

٤-۱ آ-۳۱۹۲۳

بچند نفر تراشکار

ریخته‌گر - پرداختکار - آبکار نیازمندیم داوطلبان‌میتوانند همه‌روزه عصرها بخیابان ایران جنب کوچه تقوی کارخانه تهران تکنیك‌مراجعه نمایند

۲-۱ آ-۳۱۸۹۹

یك واحد صنعتی دراطراف

تهران احتیاج به‌عده‌ای کارگرزن ومرد دارد که‌باشرایط زیر استخدام مینماید :

۱- سن کمتر از ۲۲و بیشتر از۳۰ سال نباشد .

۲- سوادخواندن ونوشتن راحدود شش ابتدائی داشته باشد .

۳- گواهی عدم سوء پیشینه

٤- کارگران مرد خدمت نظام وظیفه را انجام داده ویا معافیت‌دائم داشته باشند .

واجدین شرایط میتوانند تقاضای کتبی خود را بضمیمه دو قطعه‌عکس ویك نسخه رونوشت شناسنامه و رونوشت برك خاتمه خدمت یا معافی خودرا بصندوق پستی شماره ۱۱۳۲ ارسال دارند .

۳-۱ آ-۵۰٤۷۰

AEG Iran, Tel. 60 314, stellt tüchtige intelligente Kaufleute mit praktischer Erfahrung ein. Es wollen sich nur hochqualifizierte Kaufleute bewerben.

A—31567 2—1

سازمان های فداج استخدام میکند

پانزده نفر راننده پایه‌دو همگانی متاهل و باسواد که دارای سابقه آموزش‌رانندگی باشند استخدام میشوند حقوق و مزایای نسبت به تعلیم خوب و حسن سلوك با هنرجویان از شش هزار ریال الی دوازده هزار ریال داوطلبان همه روزه‌ازساعت ٦بعدازظهر به بعد بسازمان شماره۲فداج بالاترازچهارراه حقوقی نبش کوچه‌زرین‌مراجعه نمایند .

۵-۱ آ-۵۰۳٦۲

یك واحد صنعتی دراطراف

تهران احتیاج به‌عده‌ای دیپلمه‌ریاضی باشرایط زیر دارد .

۱- سن کمتر از ۲۲و بیشتر از۳۰ سال نباشد .

۲-آشنائی کامل بزبان انگلیسی داشته بطوریکه مکالمه نماید .

۳-خدمت نظام‌وظیفه را انجام‌داده یامعافیت دائم داشته باشد .

٤-گواهی عدم سوءپیشینه

واجدین شرایط میتوانند تقاضای کتبی خود را بضمیمه دوقطعه عکس ورونوشت شناسنامه و رونوشت‌برك خاتمه خدمت یامعافی‌خودرا بصندوق پستی شماره ۱۱۳۲ ارسال دارند

۳-۱ آ-۵۰٤۷۲

آگهی استخدام

جهت ثبت‌نام تلفن ۷٦۵٦۸۸

۳۰-۱ آ-۳۲۲۸

یکنفر حسابدار درجه‌یك

مسلط بزبانهای فارسی و انگلیسی مورد نیاز است. واجدین شرایط‌با ذکر مشخصات و میزان حقوق - درخواستی توسط‌صندوق بستی۱٦۹ تهران مکاتبه نمایند.

۵-۱ ۱-۳۰۸۳۷

استخدام چند نفر وارد بامور خرید و فروش

سازمان تعاون مصرف کادر نیرو های انتظامی جهت فروشگاه مرکزی جدیدالتاسیس‌خود چندنفر که‌از عهده تهیه اجناس واداره‌یکی از بخشهای زیر برآیند با حقوق مکفی استخدام مینماید .

۱- بخش‌خرازی، لوکس‌فروشی ولوازم آرایش .

۲- بخش زیورآلات و دوربین عکاسی .

۳- بخش پوشاك روی مردانه و زنانه .

٤- بخش اسباب‌بازی و کیف‌و چمدان .

۵- بخش لوازم منزل‌وآشپزخانه ووسائل برقی .

شرایط استخدام :

الف : دارا بودن شرایط‌عمومی استخدام

ب تجربه وورزیدگی در امر خرید و فروش کالا های نامبرده بالا .

ج : سن بین ۳۰ الی ٤۵ سال

داوطلبین میتوانند جهت ثبت نام وکسب اطلاعات بیشتر حداکثر تا آخر وقت اداری ۳۰ر۱۰ر٤٦ بفروشگاه مرکزی سازمان واقع درخیابان سپه (باستیون) مراجعه نمایند . الف ۹۹٦۷

۲-۱ آ-۵۰۵٤۲

آگهی استخدام لیسانسیه رشته قضائی

پیرو آگهی شماره ۳۹۰٤۲ر٤-۲۹ر۹ر٤٦ چون وزارت دادگستری برای تکمیل و توسعه سازمان قضائی درسال ۱۳٤٦ احتیاج به تعدادی کارآموز قضائی دارد که‌باید طبق قانون راجع‌باستخدام‌قضات وشرایط کارآموزی مصوب ۱۹ر۲ر۱۳٤۳ کمیسیون‌مشترك‌دادگستری‌مجلسین سناو شورایملی ازبین لیسانسیه های رشته قضائی دانشکده حقوق داخله و لیسانسه های حقوق از دانشکده های حقوق‌خارجه‌و دارندگان درجات بالاتر ازآنها ازطریق‌امتحان ومسابقه ورودی انتخاب نماید بنابراین مراتب باطلاع دارندگان دانشنامه لیسانس رشته قضائی دانشکده حقوق‌داخله‌و لیسانس حقوق‌ازدانشکده های‌حقوق خارجه ودرجات بالاتر از آنها می‌رساند که بادر دست داشتن مدارك زیر :

۱- اصل دانشنامه لیسانس یا گواهی‌نامه موقت پایان تحصیلات‌یا کارنامه قبولی .

۲- اصل دفترچه پایان خدمت زیرپرچم یا برك معافیت از خدمت وظیفه برای متولدین ۱۳۱۲ ببعد

۳- یکبرك رونوشت گواهی شده شناسنامه .

٤- یکبرك گواهی‌عدم سوءپیشینه

۵- معرفی نامه سازمان هدایت فارغ‌التحصیلان کشور .

٦- دوقطعه عکس ٤×٦

حداکثر تاآخروقت اداری روز شنبه ۳۰ر۱۰ر۱۳٤٦ به اداره کارگزینی‌مراجعه نمایند .

مواد امتحانات ورودی عبارتنداز:

۱- حقوق مدنی

۲-آئین‌دادرسی مدنی

۳- حقوق جزا

٤- آئین دادرسی کیفری

۵-حقوق بین‌المللی خصوصی

٦- حقوق تجارت

۷-زبان خارجه(فرانسه‌یاانگلیسی بانتخاب داوطلب)

۸- منطق واصول

۹- مبانی ادبی زبان فارسی.

امتحان زبان‌خارجه‌بصورت ترجمه یك‌متن حقوقی از زبانهای فرانسه‌یا انگلیسی بفارسی خواهد بود کسانی که برای ورود بدوره کارآموزی قضائی انتخاب میشوند پس ازاتمام دوره کارآموزی‌وموفقیت‌درامتحانات واخذ پایان‌نامه کارآموزی هر گاه از جهت اخلاقی نیز شایستگی آنها برای خدمات قضائی مورد تصویب واقع گردد‌باستخدام‌قضائی‌درخواهند آمد .

وزیر دادگستری

آ-٤۹۹۲۲

آرایشگر برای آبادان

سازمان آی-بی-اس برای‌نمایندگی خود در شهر آبادان یك نفر بانو یا دوشیزه آرایشگررابا پانسیون کامل وحقوق وبلیط‌رفت‌وبرگشت‌استخدام مینماید لطفا همه‌روزه بین ساعت٦ تا۷بعداز ظهر متقاضیان شخصا به سازمان آی -بی-اس خیابان پهلوی جنب سینما امپایر مراجعه فرمایند.

۲-۱ آ-۳۳۹٤

WANTED

(1) Efficient English Typist ,having good knowledge of English. Must be Iranian National.

(2) Junior Accountant with some experience in accounts and translation and having good knowledge of English and Farsi. Must be Iranian National knowing English typing and should have completed military service or possess permanent exemption certificate.

Applications in own handwriting giving details of address, telephone No. age, educational background, past experience, typing speed, salary expected for normal Government working hours, together with a photograph should be sent to SIP C-O P.O. Box — 3305, Tehran, not later than 25th January 1968.

A31935 2—1

استخدام میشود

شرکت ترانسپورت‌بدونفرصندوقدار که دارای تضمین کافی باشندنیازمند است داوطلبان تقاضای‌خود را همراه مشخصات که حاوی‌سن و تحصیلات وسابقه خدمت و آدرس باشد کتبا بدفتر شرکت واقع در شمس‌العماره ارسال دارند لطفااز مراجعه حضوری خودداری شود .

آ-۳۲۰۳۳

یك خدمتگزار زن‌شبانه‌روزی

در منزل شخصی برای دو نفرمورد احتیاج است بتلفن۷۵٦۳۹٦ مراجعه کنید.

آ-۳۱۹٦۹

یکنفر پسری ۱۵ الی ۱۷

ساله برای خدمت موردنیاز است. به‌تلفن ٤٦۹۱۷ مراجعه شود .

آ-۳۲۰٦۱

کارخانجات صنعتی طلوع افراد واجد شرایط زیر را استخدام مینماید

۱- راننده پایه دو

۲- نجار فرنگی ساز

۳- نقاش پستوله کار

٤-ورق کار ورزیده وارد بساخت قفسه آشپزخانه ،میزو کمد .

۵-جوشکارباسابقه ،جوش کاربیت

واجدین شرایط از ساعت ۹ صبح الی یك بعداز ظهر به‌آدرس خیابان پهلوی بالاترازسینما امپایرنمایشگاه طلوع مراجعه نمایند تلفن٦۲۳۹۵۸

۲-۱ آ-۳٤۲۷

شرکت معظم داروئی

جهت ویزیت‌تهران بیك نفر دکتر داروساز بطور فولتایم نیازمنداست . اشخاصی که‌دارای‌سابقه‌ممتدویزیت داروئی می‌باشند پذیرفته میگردند. آشنائی داوطلبان به‌زبان‌انگلیسی ضروری است .

لطفا باصندوق پستی‌شماره۳۱٤۷ مکاتبه فرمائید .

آ-۳۱۹۷۷

آگهی استخدام دانشیار

دانشکده علوم دانشگاه تهران برای فیزیك جو احتیاج به‌یك تن دانشیار دارد که از طریق مسابقه انتخاب و استخدام مینماید .

داوطلبان میتوانند از تاریخ نشر اولین آگهی تا مدت دو ماه همه روزه باستثنای ایام تعطیل با تسلیم مدارك مشروحه زیر :

۱- کلیه مدارك تحصیلات عالیه و دانشنامه دکتری یا معادل آن در رشته مربوط .

۲- کلیه‌مدارك درمورد گذراندن مرحله استادیاری در دانشگاه .

۳- برك انجام خدمت زیر پرچم یا معافی از خدمت .

٤- مدارك و سوابق استخدامی (در صورتی که سابقه استخدامی داشته باشند) .

۵- شش قطعه عکس و دوبرك رونوشت مصدق شناسنامه .

٦- برك معرفی از سازمان‌هدایت فارغ‌التحصیلان .

باداره دبیرخانه دانشکده مراجعه و ثبت‌نام نمایند . الف ۹٤۰۵

سوپر وایزر دارو

دکتر در طب که تسلط کامل به زبان انگلیسی داشته دارای تجربه کافی و سابقه طولانی باشد برای معرفی چند قلم داروی جدید و کم نظیر مورد نیاز است . خواهشمند است بعدازظهرها به‌شرکت شریعت پناهی کوچه برلن - ساختمان گوهر مراجعه شود .

آ-۳۱۸۲۷

استخدام

برای‌اداره اموردفتری یك‌شرکت تولیدی در کاشان بیك نفرکه دارای شرایط ذیل باشد استخدام میشود.

۱- تابعیت دولت شاهنشاهی .

۲-داشتن دیپلم کامل متوسطه.

۳- تسلطبزبان انگلیسی وماشین نویسی فارسی و لاتین .

٤- داشتن دفترچه پایان خدمت‌یا معافی دائم .

۵-سابقه کار در امور اداری .

٦- حداکثر سن ۳۵ سال .

از متقاضیان محترم خواهشمند است با صندوق پستی ۱۳۸۸ مکاتبه ویا با شماره ۵۰۰۹۱ الی ۵۰۰۹۵ شماره داخلی ۵٦ تلفن نمائید .

٤-۱ آ-۵۰٦٤۰

یك دکتر داروساز یامجاز

برای شهرستان مورد نیاز است بتلفن ۳۸٤۳۵ مراجعه فرمائید

۵-۱ آ-۳٤۲۰

آگهی استخدام

شرکت تولیدی بیك خانم یا دوشیزه‌ایکه بزبان‌انگلیسی‌وآلمانی وماشین‌نویسی لاتین و بایگانی وارد ودارای سابقه باشد احتیاج داردبرك مشخصات و محلی که کار کرده‌اند بصندوق پستی ۳۱۵۸ ارسال‌فرمائید

آ-۳۲۰۳۵

یکنفر سکرترکه دارای

شرایط ذیل باشد با حقوق مکفی برای‌تمام وقت استخدام میشود :

۱- آشنائی کامل بزبان‌انگلیسی از لحاظ خواندن و نوشتن

۲- تسلط کامل بماشین‌نویسی فارسی و لاتین

۳- داشتن تجربه کافی

از متقاضیان واجد شرایط فوق خواهشمند است با صندوق پستی شماره ۱۳۸۸ یاقید شماره تلفن‌خود مکاتبه و یابشماره ۹۵ر ۵۰۰۹۱ قسمت امور کارمندان تلفن نمایند.

۱-۵۰٦٦۸

تدریس خصوصی

انگلیسی خصوصی٦۲۹۵۱۷

۲۰-۱ ۱-۳۳٤۳

ماهی سی تومان

زبان انگلیسی وآلمانی باتضمین موفقیت تلفن ٤۹٤۹٤

۲۲-۱ آ-۳۲۳٦

انگلیسی توسط بانوی‌انگلیسی

پهلوی تلفن های ٤۷۱٤۱ و ٤۲۰۸٦ .

تدریس فیزیك، شیمی

ریاضیات . توسط لیسانس‌فیزیك تلفن ۷۱۵۸۲

۵-۱ آ-۳۱۸۳۷

دروس دبیرستان- ریاضیات‌دانشگاه رسم فنی تلفن ۷٤۰۸۵

۳-۱ آ-۳۱۹۳۱

نقاشی جانفدا

نقاشی جانفدا باقساط ۱۰ ماهه تلفن ۷۸۱۹۷۷

برای استخدام به آدرس

ذیل مراجعه کنید نشانی لاله‌زارنو ساختمان البرز شماره ۳

٦-۱ ۲ آ-۲۳۰۷

بچند نفر فارغ‌التحصیل

دیپلمه در رشته برق که حداقل مدت‌دوسال سابقه‌کار صنعتی‌داشته باشند برای انجام کار در نزدیکی تهران مورد نیاز است با صندوق پستی ۲٦۲۵ تهران مکاتبه نمائید.

۳-۱ آ-۵۰٦۹٦

بیك‌معلم‌انگلیسی‌برای‌تدریس

به‌دوپسر ژاپنی مورد احتیاج است لطفا صبحها ۹تا۱۰ با تلفن ۳۷۲٤٤- فرعی ۲۱تماس گرفته شود .

آ-۳۱۹٦۱

یکنفر مهندس الکترومکانیك

فارغ‌التحصیل فنی وارد بامور تاسیسات استخدام میشود لطفا به تلفن‌های ٤۳۹۵۲و٦۱۲۲۲۹ مراجعه فرمائید .

۱۳٦ ٦۷۸۵

همه‌طلب از همه‌بیشه

زایشگاه

مصرف کنندگان قرص های ضد حاملگی

«کمك راننده!»

صبح توی «رادیاتور» ماشین آب ریختم و راه افتادم ، از خیابان شاهرضا گذشتم ، روبروی دردانشگاه از خیابان دوم سرازیر شدم یکدفعه دیدم موتور از کار افتاد و ماشین متوقف شد . چند مرتبه «استارت» زدم ، روشن نشد . در موتور ماشین را باز کردم دیدم یادم رفته در «رادیاتور» را ببندم و همین باعث شده که آب «رادیاتور» بر اثر سرعت کار موتور روی «وایر»های شمع و «دلکو» پخش شود و نم آب جریان برق را قطع سازد . چاره کار یك کردن و خشك کردن «وایر» ها بود که اقلا سه ربع ساعت معطلی داشت. ناچار ماشین را کنار خیابان پارك کردم و پیاده راه افتادم باد سردی میوزید ، سوزتو تخم چشمم میزد ، از کنار بخاری گرم ماشین دور شده بودم از سرما پشتم تیر می‌کشید . مدتی منتظر تاکسی شدم. یك تاکسی خالی رد شد ، سوارم نکرد ، بقیه همه پر بودند تا خیابان حشمت‌الدوله پیاده آمدم . در حشمت‌الدوله هم از تاکسی خالی خبری نبود . یك بلیط دو ریالی خریدم تو صف اتوبوس جا گرفتم مدتی گذشت یك اتوبوس در ایستگاه فرعی مقابل انجمن ایران و فرانسه توقف کرد . در باز شد دو پشته مسافر داخل اتوبوس ایستاده ، یکنفر پیاده شد ، دو نفر سوار شدند ! کمك راننده بلیط مرا گرفت وباره کرد ولی من دیدم جای سوار کردن ندارد ، گفتم برادر جا که نداری . دستم را گرفت و بالا کشید روی رکاب اتوبوس برایم جا باز کرد . از محلی که سوار شدم تا آخر خط که جلوی بانك کشاورزی بود کار من شد کمك به کمك راننده ! باین ترتیب که براثر کثرت مسافر ووجود مخلص درروی رکاب دست کمك راننده از زنك خبر کوتاه شد و من این وظیفه را بحکم اجبار پنجاه متر مانده به ایستگاه‌های بین راه انجام میدادم . در هر ایستگاه هم وظیفه دیگر مخلص این بود که از اتوبوس پیاده شوم مسافران که پیاده شدند دوباره سوار شوم ، در یك ایستگاه هم کم مانده بود کمك راننده همکارش را که من باشم جا بگذارد . اتوبوسی که مرا از معطلی تاکسی نجات داد از نوع جالبی بود . دو ردیف صندلی تك‌نفری در دوطرف داشت که جمعا ده ، پانزده نفر دوی آنها نشسته بودند . بقیه مسافران که ۶۰ ـ ۷۰ نفر بودند در محوطه وسیعی که بین صندلی ها تعبیه شده بود کیپ یکدیگر ایستاده بودند. هروقت راننده ترمز میکرد، چون دستگیره و جائی را نداشتند کت و دامن همدیگر را میگرفتند. وقتی از اتوبوس پیاده شدم یك دکمه کتم افتاده بود و زلفشانه کرده ومرتبم بیتلی و پریشان شده بود از اینجا پی به ارزش آن ماشین قراضه‌ام که از کار افتاده بود بردم .

داود ـ ذوالفقاری

۲۰۱۰

از ساعت ۶ تا ۷ بعدازظهر نظریات شما رامنعکس میکنند

مگر چاره‌اش میشود ؟

در خیابان امیریه روبروی خیابان انتظام یك قصابی گوشت گاوی است که گوشت را هر جور که دلش بخواهد میفروشد اگر گوشت گوساله از او بخواهند می‌گوید بی‌استخوان نمیدهم گر گوشت چرخ کرده مورد احتیاج باشد میگوید حتما باید با پهپه آنرا چرخ کنیم در ضمن هر بار که ما از این قصابی گوشت خریدیم گوشت را کم داده تابحال چند بار هم برای همین موضوع جریمه شده ولی مگر چاره‌اش میشود.

مهدی ـ ش

* اقدام کنید

تلفن عمومی خیابان شاه ایستگاه سی متری تازگی ها بمرض واگیر دار پول‌خوره دچار شده است .

از شرکت تلفن تقاضا داریم برای درست کردن این تلفن که بینهایت مورد احتیاج اهالی می باشد اقدام کند .

علی ـ م

* چه میگویند ؟

آیا تا بحال برایتان اتفاق افتاده که فوری بخواهید با یك بیمارستان دولتی تلفنی تماس بگیرید اگر باین گرفتاری دچار شده باشید بخوبی می‌فهمید که دردل من تاچه اندازه صحت دارد امروز میخواستم با یکی از بیمارستانهای دولتی تماس بگیرم از ساعت ۴ بعد از ظهر تا الان که با شما صحبت می کنم شماره بیمارستان را میگیرم ولی به‌جز بوق اشغال چیزی به گوش نمیرسد حالا کارمندان این بیمارستانها چی پشت تلفن میگویند که یکدقیقه تلفن آزاد نمیشود خدا می داند .

فیروز فرازمند

* ترتیب اثر

اگر در مورد عدم نظافت خیابان‌های تهر ان پارس شکایت داشته باشیم بچه مرجعی باید شکایت کنیم ؟ اگر این نوع شکایات مربوط به شهرداری است پس چرا ترتیب اثر نمیدهند.

غلامحسین ساسانپور

اشعار

از : امیردولت‌آبادی

سکه‌ده‌ریالی!

چندی است سکه‌های ده ریالی جدید در دسترس مردم قرار گرفته ورواج پیدا کرده است ، این سکه ها ازده ریالی سابق کوچکتر است به‌حدی که با پنج ریالی اشتباه میشود، نگارنده تاکنون چندین مرتبه جریمه اشتباه را پرداخته و ده ریالی جدید را بجای پنج ریالی مصرف کرده‌ام.

پنج ریال ضرر زیاد مهم نیست و بجائی برنمی‌خورد وباصطلاح عوام پدرومادر ندارد ولی وقتی تکرارشد درزندگی هر شخص اثر میگذارد بهمین جهت از آنجائی که گفته‌اند ضرر عقل‌رازیاد می کند براثر این اشتباه کاری و تحمل خسارت چندی است سکه‌ی جدید ده ریالی را جداگانه محفوظ داشته از مخلوط کردن بامسکوکات دیگر خودداری میکنم نادر موقع مصرف آن دچار خسارت نشوم ولی همه‌کس نمی‌تواند باتشتت افکار وپریشانی هائی که دارد حواسش راجمع‌وجور نگاهدارد که‌مبادا سکه‌ده ریالی را بجای پنج ریالی بپردازد .

رفیقی میگفت چندروز پیش برای خرید روزنامه یکی از این سکه‌هارا بروزنامه فروش دادم او هم بدون توجه به‌ماهیت وارزش آن سکه رادر دخل خود گذارد ویك ریال بمن مسترد نمود وقتی موضوع را باو تذکر دادم ابتدا قبول نمیکرد خدائی شد که دردخل او فقط همان ده ریالی جدید که‌من داده‌ام موجود بود با عذرخواهی فراوان پنج ریال مرامسترد داشت ولی زیر لب غرغر های عامیانه خودرا درباره این پول ادامه میداد.

اساسا فلسفه تغییر مسکوکات که هرچند زمانی صورت عمل می‌گیرد ومردم را بزحمت می‌اندازد برای نگارنده معلوم نیست ، ماچه میدانیم شاید در این امر مصلحتی! موجود و مقتضیاتی !! فراهم باشد ولی آیا بهتر نیست دراین قبیل مواقع سعی کنند مسکوك سابق را زودتر جمع‌آوری واز گردش آن بین مردم جلوگیری شود ؟

عین این قضیه در اسکناس های دویست ریالی و پنجاه ریالی کاملا مشهود است وخیلی اتفاق افتاده که دویست ریالی را بجای پنجاه ریالی مصرف کرده‌اند ، دردنیای فعلی که نابسامانی های زندگی حواسی برای کسی باقی نگذارده وغالبا دچار مشکلات گرفتار می باشند دیگر شایسته نیست یك قسمت از فکر اشخاص متوجه کنترول اسکناس یا مسکوك مشابه باشد ، ایکاش متصدیان امور و کسانی که مقامات ومسئولیت های سنگین را عهده‌دار هستند وازاین حیث بردیگران فخر و مباهات دارند تصمیمات خود را که در زندگی مردم موثر است روی مطالعه دقیق اتخاذ و رویه‌ای پیش میگرفتند که‌مردم درنتیجه تصمیمات آنان دچار زحمت‌و مرارت تازه نشده بارزندگی‌شان را سنگین تر نسازند ولی زعمای قوم یك‌روز بنابر مصلحتی مسیر اتوبوس ولی همه‌کس نمی‌تواند باتشتت افکار وپریشانی هائی که دارد حواسش راجمع‌وجور نگاهدارد که‌مبادا سکه‌ده ریالی را بجای پنج ریالی بپردازد .

رفیقی میگفت چندروز پیش برای خرید روزنامه یکی از این سکه‌هارا بروزنامه فروش دادم او هم بدون توجه به‌ماهیت وارزش آن سکه رادر دخل خود گذارد ویك ریال بمن مسترد نمود وقتی موضوع را باو تذکر دادم ابتدا قبول نمیکرد خدائی شد که دردخل او فقط همان ده ریالی جدید که‌من داده‌ام موجود بود با عذرخواهی فراوان پنج ریال مرامسترد داشت ولی زیر لب غرغر های عامیانه خودرا درباره این پول ادامه میداد.

اساسا فلسفه تغییر مسکوکات که هرچند زمانی صورت عمل می‌گیرد ومردم را بزحمت می‌اندازد برای نگارنده معلوم نیست ، ماچه میدانیم شاید در این امر مصلحتی! موجود و مقتضیاتی !! فراهم باشد ولی آیا بهتر نیست دراین قبیل مواقع سعی کنند مسکوك سابق را زودتر جمع‌آوری واز گردش آن بین مردم جلوگیری شود ؟

عین این قضیه در اسکناس های دویست ریالی و پنجاه ریالی کاملا مشهود است وخیلی اتفاق افتاده که دویست ریالی را بجای پنجاه ریالی مصرف کرده‌اند ، دردنیای فعلی که نابسامانی های زندگی حواسی برای کسی باقی نگذارده وغالبا دچار مشکلات گرفتار می باشند دیگر شایسته نیست یك قسمت از فکر اشخاص متوجه کنترول اسکناس یا مسکوك مشابه باشد ، ایکاش متصدیان امور و کسانی که مقامات ومسئولیت های سنگین را عهده‌دار هستند وازاین حیث بردیگران فخر و مباهات دارند تصمیمات خود را که در زندگی مردم موثر است روی مطالعه دقیق اتخاذ و رویه‌ای پیش میگرفتند که‌مردم درنتیجه تصمیمات آنان دچار زحمت‌و مرارت تازه نشده بارزندگی‌شان را سنگین تر نسازند ولی زعمای قوم یك‌روز بنابر مصلحتی مسیر اتوبوس ولی همه‌کس نمی‌تواند باتشتت افکار وپریشانی هائی که دارد حواسش راجمع‌وجور نگاهدارد که‌مبادا سکه‌ده ریالی را بجای پنج ریالی بپردازد .

رفیقی میگفت چندروز پیش برای خرید روزنامه یکی از این سکه‌هارا بروزنامه فروش دادم او هم بدون توجه به‌ماهیت وارزش آن سکه رادر دخل خود گذارد ویك ریال بمن مسترد نمود وقتی موضوع را باو تذکر دادم ابتدا قبول نمیکرد خدائی شد که دردخل او فقط همان ده ریالی جدید که‌من داده‌ام موجود بود با عذرخواهی فراوان پنج ریال مرامسترد داشت ولی زیر لب غرغر های عامیانه خودرا درباره این پول ادامه میداد.

اساسا فلسفه تغییر مسکوکات که هرچند زمانی صورت عمل می‌گیرد ومردم را بزحمت می‌اندازد برای نگارنده معلوم نیست ، ماچه میدانیم شاید در این امر مصلحتی! موجود و مقتضیاتی !! فراهم باشد ولی آیا بهتر نیست دراین قبیل مواقع سعی کنند مسکوك سابق را زودتر جمع‌آوری واز گردش آن بین مردم جلوگیری شود ؟

عین این قضیه در اسکناس های دویست ریالی و پنجاه ریالی کاملا مشهود است وخیلی اتفاق افتاده که دویست ریالی را بجای پنجاه ریالی مصرف کرده‌اند ، دردنیای فعلی که نابسامانی های زندگی حواسی برای کسی باقی نگذارده وغالبا دچار مشکلات گرفتار می باشند دیگر شایسته نیست یك قسمت از فکر اشخاص متوجه کنترول اسکناس یا مسکوك مشابه باشد ، ایکاش متصدیان امور و کسانی که مقامات ومسئولیت های سنگین را عهده‌دار هستند وازاین حیث بردیگران فخر و مباهات دارند تصمیمات خود را که در زندگی مردم موثر است روی مطالعه دقیق اتخاذ و رویه‌ای پیش میگرفتند که‌مردم درنتیجه تصمیمات آنان دچار زحمت‌و مرارت تازه نشده بارزندگی‌شان را سنگین تر نسازند ولی زعمای قوم یك‌روز بنابر مصلحتی مسیر اتوبوس های شهر را که مدتی مردم باآن عادت کرده‌اند تغییر می‌دهند وتامدتی که بخطوط جدید آشنائی پیدا کنند در گمراهی و سرگردانی باقی میمانند ، یك روز هم اسکناس و مسکوك رایج بین مردم را تغییر شکل داده آنها راتا مدتی دچار زحمت ودردسر مسازند.

معروف است که مکتب عاری بعضی اوقات بی‌جهت اطفال بی‌گناه را به‌بادکتك میگرفت وقتی علت‌را سئوال میکردند جواب مبداد اگر بعضی اوقات آنها را کتك نزنم فراموش می کنند که من استادم و آنها شاگرد، حالیه‌هم اولیاء ضرابخانه تصور می کنند گاهی از اوقات تغییر وتبدیل اسکناس یا مسکوك ضروری باشد تامردم بوجود این موسسه پی برده وبدانند او است که مسیر معاملات و دادوستد مردم را روی مقتضیات !ونظریات خودتغییر میدهد بنابراین لازم است که دعاگوی این موسسه باشند و از ابتکارات گردانندگان آن دستگاه ولو بضرر وخسارت هم منتهی شود سپاس ـ گزاری نمایند .

رتبه های آموزگاری تبدیل به دبیری نشده !

نزدیك به ۱۹ ماه است که لیسانس خود را گرفته‌ایم ولی هنوز رتبه ماازآموزگاری تبدیل بدبیری نشده است و هر وقت که مراجعه کرده‌ایم جواب داده‌اند از سال ۱۳۴۷ قانون استخدام اجراء خواهد شد ، ولی اینهم معلوم نیست ، زیرا زمزمه هائی بگوش میرسد که‌دولت درحدود اعتباراتی که دارد ترمیم حقوق کارمندان راانجام میدهد وامکان آنستکه اعتبارات باندازه کافی درسال آینده‌جهت اجرای کامل قانون استخدام نباشد !

ملاحظه کنید مدت پنجسال است که حقوق‌حقه خودرادریافت ننموده‌ایم و در این مدت مسلما سطح زندگی افزایش یافته‌وحقوق ما در همان وضع سابق باقیمانده است ،میخواهیم‌بدانیم آیاسزاوار است که لیسانسیه‌های همکلاس ما در سایر سازمانهای دولتی‌پنج برابر حقوق ما را بگیرند ؟ مگر ما گناه کرده‌ایم که شغل‌معلمی را اختیار نموده‌ایم ؟ فرضا اگر ما گناهکاریم خانواده ما چه تقصیری دارد که‌بایستی باماهی ۴۵۰ تومان حقوق زندگی کند؛ بافکر ناراحت و دغدغه خیال‌نمی توان نسل آینده رادرست‌پرورش داد . تعداد ما معلمین لیسانسیه که از حقوق آموزگاری استفاده میکنیم در حدود ۱۵۰۰ نفراست و از مقامات مسئول تقاضا داریم باصراحت اعلام نمایند آیااز اول سال آینده ما به حق‌خودخواهیم رسید یا خیر ؟

بامضای عده‌ای از لیسانسیه‌ها

نامه‌های مردم

ظلمات در مقابل نور !

خیابان بهبهانی واقع در فرح آباد ژاله‌شبهادرتاریکی محض‌فرو میرود و بااینکه عرض این‌خیابان ۸ متر است وسائط نقلیه از دو طرف در آن تردد مینمایند وبا این وضع جان ساکنین‌بخصوص اطفال ما در خطر قرار گرفته است در صورتیکه مقابل این خیابان یعنی خیابان پرواز شبها غرق در نور است آیا مقدوربنیست که این خیابان را هم روشنائی بدهند و از طرفی تعریض این خیابان که جزو برنامه بوده چه موقع انجام میشود ؟ اگراقدامی در دو مورد فوق بشود اهالی محل متشکر خواهند بود .

ع ـ یاری

دوسالست پول داده‌ایم

ما اهالی خیابان پهلوی‌روبروی نمایشگاه (بلوار های پهلوان ، جانسپار ، نادر و ناهید) بااین که‌پول آب و نصب انشعاب‌نزدیك بدوسال است پرداخته‌ایم ، آب خوراکی خود را بایستی با تانکر به‌آب‌انبار بریزیم و از آن استفاده کنیم.

دکتر نادمی

۱۲ ریال مفاصاحساب

چند روز قبل اخطاریه‌ای بدر منزل آوردند بدین مضمون :لازم است ظرف ۴۸ساعت باداره آب تهران یابلوار کرج مراجعه و۱۲ ریال بابت مفاصا حساب گذشته تادیه نمائید در صورت عدم‌پرداخت آب منزل شما قطع می شود . میخواستم بدانم آیا ممکن نبود این ۱۲ ریال را روی آب بهای مصرفی اینجانب میکشیدندواین همه مراسر گردان نمیکردند ووقتم را نمی گرفتند.

علی‌شیرزاد

پاسخ‌نامه‌های مردم

* ترمیم سد

شرکت برق منطقه‌ای تهران در پاسخ شرح مندرج در شماره ۱۲۴۴۶ در باره روشنائی کوچه ابراهیم زاده واقع در حسن آباد زرگنده اعلام داشته براثرنصب تیر سیمانی در محل مذکور برای مدت کوتاهی «فاز»شب‌قطع گردیده بود ولی بلافاصله خط مزبور ترمیم و در حال حاضر روشنائی محل تامین گردیده است .

* غیرعادلانه نیست

آقای واقفی رئیس دفتر اطلاعات و مطبوعات شهرداری تهران در پاسخ شرح مندرج در شماره ۱۲۴۴۵ بامضای مسافر در مورد نرخ اتوبوس های مسافربری‌اعلام داشته است که با این که حمل مسافر نرخ ندارد لکن بطوری که رسیدگی شده نرخ فعلی مسافرتی وسیله اتوبوس ها غیر عادلانه نیست و در هر حال شاکی می ـ تواند برای رسیدگی بشکایت‌خود باداره کل خواربار و اصناف مراجعه نماید .

* درست نبود

در روزنامه شماره۱۳۴۸۰ مورخ ۱۸ر۱۰ر۴۶ در همین ستون شرحی تحت عنوان (پول سوخت) منعکس شده بود که هیچگونه ارتباطی‌به دبیرستان دخترانه آذرندارد طرز ساختمان این مدرسه طوری است که کلاسهای درس در طبقات بالا قرار گرفته وفقط‌انبار وآبدارخانه در طبقه پائین است در ضمن تمام کلاسها با بخاری نفتی گرم میشود پس مطلب خانم آ ـ ل درست نبوده

رئیس دبیرستان دخترانه آذر

سهراب

* قانون مالك و مستاجر

در مورد شکایت مندرج در شماره ۱۲۴۴۵ راجع بلزوم‌اجرای قانون مالك و مستاجردرشهرستان الیگودرز آقای حسن زارع رئیس اداره اطلاعات و مطبوعات وزارت دادگستری اعلام نموده است که انجام این امر مورد نظر این وزارتخانه میباشد و قریبا در شهرستان مزبور بمرحله اجراء گذاشته خواهد شد .

درخت کاری

از شهرداری تقاضا داریم هرچه زودتر خیابان ۱۴۸ ابراهیم آباد نارمك راجدول بندی کند تا اگر ما دوسه تا درخت جلوی منزلمان کاشتیم فردا شهرداری به بهانه اینکه درختها خارج‌از منطقه‌جدول‌بندی کاشته‌شده آنها را نکند . درخت‌کار سرقفلی

در جنوب پمپ بنزین دوراه‌قلهك یك نانوائی تافتونی است که‌نان رادانه‌ای ۴ریال میفروشد در حالی که وزن نان ۳ ریالی هم ندارد فکر میکنم صاحب دکان میخواهد سرقفلی دکانش را باین ترتیب در بیاورد .

رحیم‌ـ محمودی

وفور پرتقال

پوشیده از پرتقال است و مشتری کیلوئی ۴ریال هم برای‌خرید آنها وجود ندارد .

البته فروش کمتر از این مقدار هم بازار مرکبات فعلی‌را شکست خواهد داد و از نظر اقتصادی صرف نمیکند که پرتقال راکیلوئی چهار یا پنج ریال به فروش رسانند . انجام این کار از نظرشرکت های تعاونی‌سودی دربرنخواهد داشت و فقط آنان را دچار زحمت خواهد کرد .

نگارنده وارد این مباحث‌نمی‌شود ولی فقط یك نکته برایم نامفهوم است و آن اینست که چرا برای جلوگیری از ضرر مزبور پرتقال‌هارا بمصرف‌درست کردن شربت یا کمپوت نمی‌رسانند .واین خود سئوال‌دیگری همراه دارد که‌چرا صنایع کمپوت سازی در مملکت ما ترقی نکرده است . این وفور و فراوانی فقط برمورد پرتقال بوجود نمی‌آید. این وفور دربعضی ماههای سال بر مورد دیگر میوه ها نیز اتفاق میافتد .در کشور های دیگردر همین مواقع است که کارخانه های کمپوت‌سازی و شربت‌سازی ازموقعیت استفاده میکنند و با خرید ارزان‌این میوه‌ها بطوریکه خسارتی متوجه‌صاحبان‌باغ ننمایند آنرا به کمپوت وشربت تبدیل میکنند ودر تابستان و دیگر فصول سال آنرا بقیمت مناسب میفروشند .

احمد پورداد

کمی همت

یکسال پیش در وسط قسمتی از جاده تهران نو، از مدخل جاده هراز به تهران پارس تا پل نارمك ، پناهگاهی ساخته و وسط آنرا چمن کاری کرده‌اند . این اقدام شهرداری در نوع خود خوب بود و در این‌منطقه تصادف از روبرو بکلی از میان رفته است .

ولی ورود اتومبیلها از خیابان آزاد به بخشی که در آنجا پناهگاه سازی شده در بیشتر مواقع و بخصوص شبها خالی از اشکال نیست و چون‌رانندگان آخر شب در این جاده اکثرا سربه هوا هستند ، هر شب بی‌اغراق یکی دو اتومبیل با این قسمت تصادف کرده و سرنشینان آنها به بیمارستان میروند .

نکته مهم و حائز اهمیت آنست که در این منطقه باوجود چهار باسگاه راهنمائی و یك پست ژاندارمری و رفت و آمد دهها افسر و باسبان و پلیس‌راهنمائی مونور سوار ، هیچیك از آنها برای جلوگیری از تصادف اتومبیلها با ابتدا و انتهای پناهگاه کوچکترین کاری نکرده اند . آنها میتوانستند در این دو نقطه با چیدن تعدادی مخروط‌ایمنی خطر را بسهولت رفع کنند و این اسباب تاسف است که در میان ماموران ما حس همدردی و همکاری با مردم و ابتکار بسیار ضعیف و در مرحله ابتدائی است . افراد پلیس فقط بادلسوزی وهمکاری‌وابتکار خویش میتوانند‌درمیان مردم بعنوان افرادبرجسته‌جامعه قرار گیرند و تا روزیکه‌این‌واقعیت عمل نشود ، فاصله مردم و ماموران بهمین صورت باقی خواهد ماند .

مردم از پلیس و ماموران راهنمائی متوقع‌هستند، توقع مردم بجا و بمورد است و پلیس باید با عمل خود چنان‌کند که‌همه افراد اورا ازپدر ومادربخود نزدیکتر دانند و در موارد متعدد بوی پناه ببرند . انجام چنین خواستی مشکل نیست ، کمی همت و انسان دوستی و گذشت میخواهد و بس .

شریف ـ مشگین

پیکان طلا

جایزه بلیط‌های مخصوص

اعانه ملی

دعوت مجمع عمومی فوق‌العاده

بدینوسیله از صاحبان سهام شرکت سهامی زهابزادگان دعوت میشود برای تشکیل مجمع عمومی فوق‌العاده شرکت ساعت ۱۰ صبح رو زیکشنبه ۲۲ر۱۱ر۴۶ در محل شرکت حضور بهم رسانند .

دستور : ازدیاد سرمایه و شور درباره خط مشی آینده شرکت .

هیئت مدیره

آگهی مناقصه شماره ۵۸۶۴

۱ـ قسمت برق سازمان آب وبرق خوزستان تعداد۱۶۰شاخه لوله سیاه ۶اینچ ۶متری بدون ساکت

تعداد ۲۴۱ شاخه لوله سیاه ۵ اینچ ۶متری بدون ساکت

تعداد ۳۳۰ شاخه لوله سیاه ۴اینچ ۶متری بدون ساکت

راازطریق مناقصه خریداری مینماید .

۲ـ داوطلبان مایل بشرکت دراین مناقصه میتوانندبرگ‌مشخصات واوراق مناقصه را در مقابل رسید از اداره تدارکات قسمت برق دراهواز (خیابان ششم بهمن صندوق پستی ۱۱۰) دریافت‌نمایند.

۳ـ پیشنهادات باید درپاکت لاك و مهرشده باذکر جمله مربوط بمناقصه شماره ۵۸۶۴ قبل از پایان وقت اداری روز شانزدهم بهمن‌ماه ۴۶ به‌تدارکات قسمت برق در اهواز تسلیم شود .

۴ـ پیشنهادات واصله در ساعت ۱۰ روز بعد باز و قرائت خواهد شد .

۵ـ حضور پیشنهاددهنده در جلسه مناقصه آزاد است به پیشنهادهائی که فاقد سپرده ویا مشروط ویامبهم و یابعدازموعد مقرر تسلیم شده ترتیب‌اثر داده نخواهدشد .

۶ـ پیشنهاددهندگان باید قبلا معادل ۵٪ مبلغ پیشنهادی سپرده‌ای نقدا به‌صندوق قسمت برق در اهواز پرداخت و یا ضمانت‌نامه بانکی یا اسناد خزانه معادل مبلغ مذکور از بانکهای مجاز تحصیل و قبض سپرده ویا ضمانت‌نامه بانکی یااسناد خزانه راکه مدت اعتبار آن از۳ماه کمتر نباشد ضمیمه پیشنهاد خودنمایند .

۷ـ هزینه درج مرتبه اول‌ودوم آگهی بابرنده مناقصه است.

۸ـ چنانچه برنده اول حاضر بعقد قرارداد نشود سپرده او ضبط واز نفر دوم دعوت میشود درصورتی که نفر دوم نیزحاضر بعقد قرارداد نشود سپرده وی ضبط خواهد شد .

۹ـ قسمت برق درزد و قبول یك یاکلیه پیشنهادات مختار است الف۹۹۳۶ قسمت برق ـ سازمان آب وبرق‌خوزستان

آ ـ ۵۰۳۶۶ ۱ـ ۲

فقط ۲ روز

وقت‌دارید

تادرقرعه‌کشی حساب پس‌انداززندگی

بانك اعتبارات ایران

شرکت نمائید

کلیه شعب بانك آماده افتتاح حساب یا تکمیل موجودی شما میباشند

استمداد نویسندگان محکوم شوروی

● در دادگاه به‌متهمین اجازه دفاع داده نشد

* گواهان را پس از دادن گواهی از جلسه بیرون میکردند

* بشهودی که بنفع نویسندگان میخواستند شهادت دهند اجازه صحبت داده نشد

نویسندگان شوروی که روز گذشته در دادگاه مسکو محکوم شدند از افکار عمومی جهانیان استمداد میخواهند.

دکتر پاول لیتیونیف و بانو لاریسا دانیل به نمایندگی از محکومین از مطبوعات جهان تقاضا کرده‌اند بیانیه زیرین را منعکس نموده از افکار ملل جهان بسود نویسندگان محکوم یاری بخواهند.

دادگاه جزائی مسکو در محاکمه «یوری کالانسکوف»، «الکساندر - گیزنبورك»، «الکسیس دوبروفسو- لسکی» و «ویرالاشکوف» بر ضد اصول مهم قوانین شوروی رفتار کرده، دادستان بازپرس و تماشاچیان منتخب دادگاه را ببازیچه گرفتند و سه‌تن از متهمین را فقط با گفتار شهود تسخیر شده طوری مجازات کردند که در قرن بیستم باور نکردنی است.

روز دوم محاکمات دادگاه شباهت زیادی به «محاکمات قرون وسطائی» پیدا کرده بود. زیرا هیئت قضات به کالانسکوف و گیزنبورك اجازه نداد از خود دفاع کرده واتهامات وارده را رد کنند حتی متهم فرصت ندرد تا اتهاماتیکه «دوبرو - فسولسکی» به آنها نسبت میداد دروغ بودن آنرا بادلائل ثابت کنند. حتی با گواهانیکه به‌نفع متهمین شهادت میدادند بدرفتاری شد.

در تمام مدت محاکمه دادگاه «دوبروفسولسکی» را یاری میکرد تا اتهامات بیجا و کذب خود بر علیه کالانسکوف و گیزنبورك را توضیح دهد. آنان به‌وکلاء مدافع و شهود اجازه دفاع و شهادت بسود متهمین راندادند.

میرونف رئیس دادگاه فقط به کسانی اجازه سخن گفتن میداد که اداره پلیس مخفی شوروی او را معرفی کرده بود. هروقت شاهدی بیانی ایراد میکرد که بسود متهمین میبود رئیس دادگاه میگفت «این بیان تازه بااین مسئله ارتباط ندارد نمیتوانم اجازه دهم بیش از این حرف بزنی»

برخلاف رسم دادگاه های شوروی گواهان این محاکمه را پس از بیان ازسالن بازپرسی بیرون میفرستادند واجازه نمیدادند گواه بعداز بیان شهادت در دادگاه بماند.

زنی بنام ژیلنا باسیلفا بدادگاه رفته بودتا برضد پلیس گواهی بدهد ولیکن باو اجازه تکلم داده نشد.

ژنرال پیشین شوروی - گوری- گرینکو، از دادگاه خواست تا باو اجازه داده شود در باره پولیکه از متهمین کشف شده است شهادت بدهد. زیرا وی از ماهیت آن پول باخبر است ولیکن دادگاه اورا بیمار روانی خواند وتقاضایش را نپذیرفت درحالیکه گوری گرینکو بیمار ویا دیوانه نیست.

یکی از گواهان به‌رئیس دادگاه گفت طبق ماده ۲۸۳ قانون جزائی شوروی گواه پس از بیان شهادت باید دردادگاه بماند. رئیس دادگاه گفت ماده ۲۸۳ میگوید شما فورا از دادگاه خارج شوید.

باتوجه باینکه تماشاچیان و گواهان افراد منتخب شده پلیس مخفی شوروی بوده واز اصول قانونی در این محاکمه پیروی نشده است ما امضاء کنندگان زیر از تمام مردم جهان تقاضا میکنیم از سه نویسنده شوروی که بیگناه به مجازات سنگین محکوم شده‌اند حمایت کنند. ما از افکار عمومی جهانی بویژه از افکار عمومی مردم شوروی استمداد می- طلبیم وازهر فردیکه وجدان رنده‌ای درنهاد خود دارد و میتواند شهامت وانسانیت خودرا ابراز دارد تقاضا میکنیم از مقامات قضائی شوروی مطالبه کنند که دررای شرم‌آور خود درباره سه‌نویسنده تجدیدنظر کنند.

شما کسانیکه وجدانی پاك دارید از دادگران اتحاد جماهیر شوروی بخواهید تا گناهکاران واقعی را مجازات و بیگناهان را از زندان آزاد کنند. شما مطالبه کنید که متهمین را ازنوطبق نص صریح قانون محاکمه کنند وبه‌ناظرین بیطرف اجازه داده شود در دوران محاکمه در دادگاه حضور داشته باشند.

مردم شوروی، این محاکمه لکه- ایست برشرف ما، کشور ما ووجدان ماشما که باآراء خود این دادگاه و این قضات را انتخاب کرده‌اید مطالبه کنید تا آنها را از مقامشان معزول کنند. امروز تنها سرنوشت سه نویسنده در خطر قرار نگرفته و محاکمه آنان زننده تراز محاکماتی که در سالهای ۱۹۳۰ به بعدانجام شده نبوده است بلکه سرنوشت تمام نویسندگان آزاد فکر مطرح است ما این تقاضا را به مطبوعات مترقی جهان عرضه میداریم وازآنها یاری میطلبیم تاافکار مردم جهان را متوجه متهمین بیگناه کرده باشند.

امضاء لاریسا بوگورازادانیل، مسکو، خیابان لنین اسکنی، ساختمان ۸۵ آپارتمان شماره ۳ پاول لنیتونینف. مسکو، خیابان اولتیسا الکسی - تولستوی. شماره ۸ آپارتمان ۷۸.

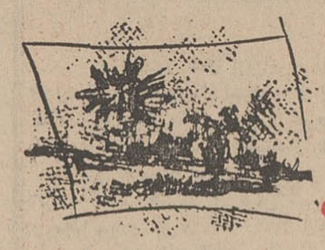

امروز هنر

طراحان هجائی

سامپه، کاریکاتوریست فرانسوی

Semré

سامپه

کاریکاتوریست مشهور فرانسوی «سامپه» استیل خاصی را داراست. او میتواند تصورات و افکارش را در شکلی تازه بدیگران نشان دهد. بسیاری از کاریکاتور های «سامپه» عصبانیت های روزمره را آشکار میسازد وزمانی که از وی می‌پرسند از چه چیز می- خندد، پاسخ میدهد: «از آنچه میترسد: مترو، تلویزیون، اتومبیل، انبوه جمعیت و زندگی مدرن...» طنز تیز و برنده «سامپه» خیلی روی جمعیت تکیه میکند. او دوست دارد توده های انبوه را بکشد...

«ژان‌ژاك سامپه» در ۱۷ اوت ۱۹۳۲ در «بردو» تولد یافت. میتوان گفت تحصیلاتش را تقریبا بدانجام داد چون بدون استثناء از تمام مدارس اخراج میشد و بگفته خود وی اوشرورترین فردی بوده که مدارس «بردو» تاکنون تحویل جامعه فرانسه داده است!»

و بعقیده ما اگر شرارتی برای «سامپه» بشناسیم درتصاویر پرطنز و سرشار از هزل اوست که بیرحمانه نقاط ضعف و موذیگری های بشر را درکاریکاتور های خود مجسم میکند. بهر حال «سامپه» برای تامین زندگی بکار های مختلفی دست زد: ماشین شوئی، پیشخدمتی و کارمندی دولت. و پس از انجام خدمت سربازی در ۱۹۵۱ اولین طرحش رابروزنامه‌ای فروخت و باین کار ادامه داد و بافروش کاریکاتورهایش بروزنامه ها وکشیدن طرحهای تجارتی زندگیش را بزحمت تامین کرد. از ۱۹۵۵ سوکسه‌اش آغاز شد و به گروه طراحان مجله «پاری- ماچ» پیوست، و همینطور بامجله «پانچ» و جراید اروپا وامریکاهمکاری خویش را آغاز کرد...

کاریکاتورهای «سامپه» دارای ظرافتی آمیخته بقدرت است و حالتی استهزاکننده وشادمانه دارد. اوصاحب آن ظرافت طبعی است که هنرمندان فرانسوی را از دیگران متمایز میسازد...

دوئل خانوادگی - طرح از سامپه

نمایشگاه آثار لیختنشتاین

هفته گذشته در یکی از گالریهای هنری لندن آثار نقاش مشهور «روی لیختنشتاین»، بنمایش گذاشته شد.

«روی لیختنشتاین» نخستین کسی است که با ترکیب نقاشی و کاریکاتور، سبك تازه‌ای در کار نقاشی بوجود آورده است.

نمایشگاه آثار هنری قرن هیجدهم

هفته گذشته نمایشگاهی از آثار نقاشان و مجسمه سازان فرانسوی قرن هیجدهم در آکادمی سلطنتی انگلستان گشایش یافت.

در این نمایشگاه مجموعا هزارو سی و پنج اثر هنری به معرض نمایش گذاشته شده است.

سردخانه

سرما را برای فصل گرما ذخیره کنید

برای نگهداری محصولات خود در تابستان از حالا بفکر باشید.

هم اکنون موقع ساختن وسفارش انواع سردخانه است

شرکت مدرن تکنیک

موتک MoTech

سازنده انواع: سردخانه‌های متحرک - دستگاههای یخ سازی - سردخانه وسایط نقلیه

مشاور و نصب کننده تاسیسات: تهویه مطبوع - سردخانه ثابت - تهویه اتوبوس

خیابان شاه کاخ شمالی شماره ۱۴۶ - تلفن دفتر ۶۵۰۱۶ - کارخانه: ۷۹۱۷۰۲

شعب بانک اصناف ایران در تهران و شهرستانها

شعب استان مرکزی

شعبه مرکزی تهران خیابان فردوسی
« بازار « بوذرجمهری
« سلطانی « بازار سلطانی
« بهارستان « میدان بهارستان
« سعدی « چهارراه سیدعلی
« مولوی « چهارراه سیروس
« رباط کریم « انبار نفت
« رودکی « دامپزشکی
« دانشگاه « میدان ۲۴ اسفند اول امیرآباد
« فرح آباد « روبروی چهارصد دستگاه
« آریانا « چهارراه قصرالدشت
« خیابان گرگان « نرسیده بمیدان ثریا
« هاشمی « جیحون چهارراه هاشمی
« کوی شاه « خیابان سپهبد رزم آراء
« شمس « شهباز چهارراه شمس
« شیروخورشید « گمرک اول شیروخورشید
« خیابان قزوین « دوراه قپان
« مجیدیه « خیابان اطمینی
« طرشت « قریه طرشت

شعبه مرکزی قم
شعبه بازار «
« آستانه «

شعبه مرکزی قزوین
شعبه سپه «
« کاشان

قرعه‌کشی بزرگ حساب ذخیره

بانک اصناف ایران نزدیک است

درسراسر کشور شعب بانک اصناف ایران درخدمت شما است

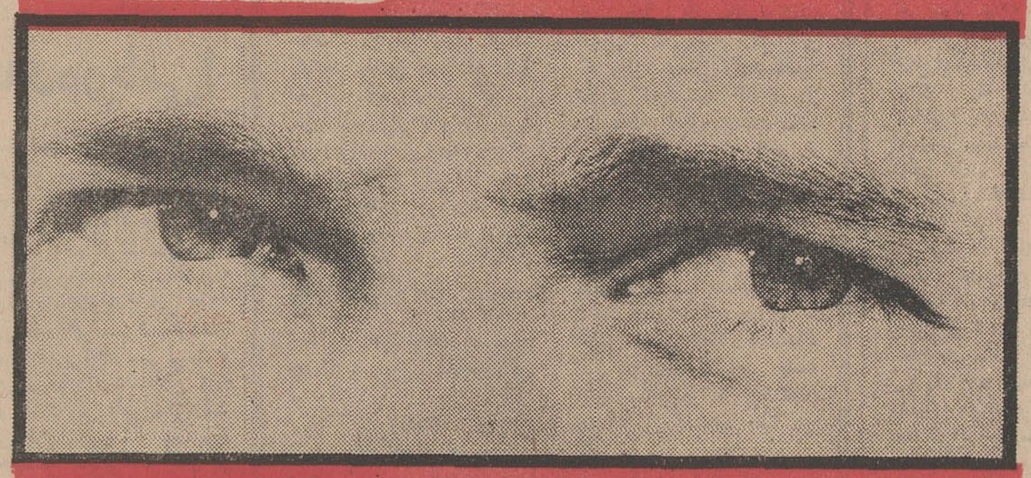

شعب آذربایجان
شعبه مرکزی تبریز
« شهناز «
« خاقانی «
« بازار «
« گلستان «
« بازارشتربان «
« مرند «
« گاوگان «
« مرکزی رضائیه
« کوروش «
« خیام «
« مراغه
« بناب
« میاندوآب
« خوی
« قره‌ضیاءالدین
« اردبیل
« شاهپور
« مشگین شهر
« نقده
« آذرشهر
« میانه
« سراب
« اهر
« شعب خمسه

شعبه مرکزی زنجان
شعبه سعدی «
« میدان پائین «
« سطانیه
« پری
« قیدار
« ابهر
« خرم دره

شعب گیلان و مازندران
شعبه مرکزی رشت
« بازار «
« پیرسرا «
« میدان بزرگ «
« لاهیجان
« آستانه
« رودسر
« سنگر
« هشتپر
شعبه مرکزی گرگان
« ششم بهمن «
« بابل
شعبه بهشهر

شعب خراسان
شعبه مرکزی مشهد

شعبه بازار مشهد
« چناران «
« نادری «
« نیشابور «
« بجنورد

شعب اصفهان
شعبه مرکزی اصفهان
« بازار «
« شاهپور «
« کشتارگاه «
« مجلسی «
« احمدآباد «
« جلفا «
« نجف‌آباد «
« همایونشهر

شعب فارس
شعبه مرکزی شیراز
« پارک
شعبه داریوش «
« مرودشت
« جهرم
« لار
« فسا
« آباده
« کازرون
« گراش
« آوز

شعب غرب ایران
شعبه مرکزی همدان
« شورین «
« مرکزی کرمانشاه
« گلستان «
« مرکزی خرم آباد
« شمشیرآباد «
« مرکزی بروجرد
« ۲۵ شهریور «
« کوهدشت
« بیجار
« تویسرکان
« نورآباد لرستان
« قصرشیرین

شعب خوزستان
شعبه مرکزی اهواز
« کاوه
« آبادان
« بهبهان
« دوگنبدان
« دزفول
« اندیمشک
« شوشتر
« مسجد سلیمان

تا دهم بهمن فرصت دارید

حساب ذخیره

بانک اصناف ایران

با ۲/۰۰۰/۰۰۰ ریال جایزه بانک

وهدیه مجموعه ای از بهترین کالاها از طرف شرکتها

ومؤسسات بزرگ برای برندگان ممتاز

حساب ذخیره

نیازمندیهای شما

تلفنهای ۳۱۵۳۳ و ۳۰۰۱۱

خرید و فروش اثاثیه

فرش کیهان تلفن ۷۶۳۷۷۶
انواع قالی وقالیچه کهنه و نو
مخصوصا قالی های سنگین‌قیمت‌را خریداریم بهتر است برای معاملات هرنوع فرش باسازمان فرش کیهان تماس بگیرید چون مشاورین مامجانا دراختیار شما خواهند بود.
۳۰-۱ آ-۳۲۳۳

○*○

فرش رضوی تلفن ۷۶۴۸۰۰
خیابان روزولت میدان ۲۵شهریور خریدار فرشهای نوو کهنه صادراتی تحت نظر کارشناس مطلع باقیمت منصفانه می‌باشد موقع خرید وفروش لطفا باتلفن ۷۶۴۸۰۰ مکالمه‌فرمائید
۲۶-۱ آ-۳۲۶۶

○*○

فروش گلشن تلفن های ۶۲۱۴۱۵ و ۶۲۱۴۲۱
انواع فرشهای نو از تمام‌شهرستان های ایران موجود می‌باشد و قیمت یك كلام در ضمن فرش کهنه خریداریم.

○*○

نمایشگاه فرشی ملك
فرشهای سنگین قیمت و کهنه‌و قدیمی شمارا جهت‌صادرات به‌آلمان و آمریکا با بهترین قیمت نقدا خریداری مینماید نشانی باغ‌صبا - مقابل خیابان ملك تلفن ۷۶۴۶۱۷
۲۶-۱ آ-۳۴۲۸

○|*|○

تلفن ۷۳۳۰۶ تهران کالا
بهترین خریدار فرش کهنه ونو از نظر خدمت شما و صادرات کشوربا داشتن بهترین خبره منصف فرشهای کهنه مخصوصا سنگین قیمت رابا عالیترین قیمت خریداریم تلفن۷۳۳۰۶

○*○

فروشگاه‌شریفی تلفن۳۶۸۰۳
فرش - یخچال برقی و نفتی - تلویزیون و کلیه لوازمات خانگی شمارا بهتر از دیگران خریداراست سه‌راه امین حضور
۳۰-۱ ـ۳۳۶۴

○|*|○

فروشگاه خالقی
تلفنهای ۳۰۳۰۸۰و۳۰۳۰۹۰
فرش کهنه و نو، یخچال، تلویزیون ولوازم منزل شما را در اسرع وقت نقدا خریداریم.
۲۰-۱ آ-۳۳۶۵

○|*|○

فروشگاه سلیمی ۳۲۷۸۶
بمناسبت نزدیك شدن ایام عید کلیه لوازمات خانگی شمارا بانضمام فرشهای کهنه و نوعادلانه در محل خریدار است سه‌راه امین‌حضور
۳۰-۱ آ-۳۴۱۳

○|*|○

فروشگاه نیك
تلفن های ۷۶۰۱۴۳و ۷۵۷۵۴۶
منصف‌ترین خریدار فرش، یخچال، تلویزیون وسایر لوازم منزل.

○*○

فروشگاه سمساری صمد
تلفنهای ۴۹۹۸۵و ۶۵۰۶۴
بهترین خریدار همه رقم فرش کهنه و اشیاء قدیمی و سایر لوازم منزل ۱-۲۵ آ-۳۲۰۸

○*○

فروشگاه کالای مرکزی
تلفن ۶۵۰۵۷
خریدار یخچال -تلویزیون -فرش- اجاق‌گاز وسایر لوازم منزل

○*○

فروشگاه و نمایشگاه آسیا
تلفن ۶۱۴۸۳۴
یخچال ، تلویزیون ، اجاق‌گاز و فرش عادلانه خریداریم شاه -چهار راه پیروز. ۲۶-۱ آ-۳۳۶۳

○*○

فروشگاه سعد- سرچشمه
خریدار اثاث خانگی و فرش های سنگین قیمت تلفن ۵۸۱۶۱۷ و ۳۸۶۶۷
۲۶-۱ آ-۳۰۷۲

○*○

فروشگاه آرمان تلفن۶۹۶۲۳
بهترین خریدار تلویزیون - فرش - چراغ‌گاز و هر نوع یخچال نفتی

○*○

ژاله فروشگاه ثابت
خریدار اجناس دست دوم
۷۱۹۰۱ ○*○

شرکت فرش میمنت
بهترین خریدار فرشهای کهنه

فروش
کولر

نصب وفروش کولرباقساط
کارگاه فنی هاشمی برای رفاه حال مشتریان محترم در ماه دی و بهمن فروش و همچنین نصب کولر ارج رابطور اقساط انجام میدهد

نمایشگاههای مبل

پرده‌دوزی ارجمند ۳۷۳۷۰

○*○

پیراهن مبل ۳۹۵۰۰
تعویض پارچه مبل۳۹۵۰۰ پرده شهرزاد ۳۹۵۰۰
آ-۳۰۱۷ ۱-۲۶

تعمیرات

تعمیرگاه تلویزیون الکترون
تلفنهای ۷۶۳۶۸۲و۷۵۶۱۱۱
آماده برای نصب کنورتور جهت فرستنده دولتی و آموزش و پرورش روی هر نوع تلویزیون و تعمیر تلویزیون آر - سی - آ - شاوب لورنس - تلفونکن -سیبرا - فیلیپس و سایرمارکها با سرویس مجهز سیار در منازل بویژه شمیرانات.

○*○

یگانه تعمیرگاه مجهز R.C.A.
شرکت تلویزیون سرویس ایران تکنیك
تعمیر تلویزیون های فیلیپس ، شاوب‌لورنس ، تلفونکن ، زیمنس، سیبرا وستینگهاوس ، بلاپونکت، دمونت وسایر مارکها ونصب کنورتور اتوماتیك خارجی جهت تلویزیون‌های نامبرده ۱۰۰ تومان با ضمانت‌نامه و سرویس مجهز سیار تلفن های۶۹۵۱۴ و ۴۲۷۳۳

○*○

سرویس تلویزیون گارانتی
تعمیر تلویزیونهای‌سیبرا R.C.A. ادا ، جنرال الکتریك تلفونکن ، مدیاتور و نصب کنورتور در تمام نقاط تهران بویژه شمیرانات‌تلفن ۶۲۸۳۷۱

○|*|○

مهندسی تلویزیون نصیر
جهت سرویس تلویزیون و نصب کنورتور خارجی نصب آنتن تمام کانال در منزل شما تلفن ۳۷۵۲۰
۳۰-۱ آ-۳۳۶۶

○*○

شرکت مهندسین تلویزیون ایران باکارمزد کم و سرویس سیار مرتب تعمیر هر نوع تلویزیون
۶۱۱۲۳۴ ۲۶-۱ ۳۳۶۳

○|*|○

شرکت سهامی رادیو تلویزیون ایران
جهت نصب کنورتور وتعمیر تلویزیون های R.T.A - R.C.A. تحت نظر متخصصین کارآزموده‌انجام میگیرد وبه تعمیرگاه خودتان شماره های ۹۰۳۱۹و ۹۰۳۲۰ و ۹۰۳۲۱ مراجعه نمائید.

○*○

نصب کنورتور
تعمیرانواع تلویزیون ضبط صوت ورادیو در منازل تلفن ۴۹۴۹۴

○*○

تلویزیون‌سرویس R.C.A.
تعمیر انواع تلویزیون ونصب کنورتور در منزل صدتومان ۴۸۵۳۳

بدون پیش‌قسط
رادیوگرام مبله
نمایشگاه ایران صنعت
خیابان اسلامبول پاساژ پلاسکو طبقه پائین تلفن ۳۰۳۶۰۳

○|*|○

بفروش میرسد
یك‌دستگاه ماشین رختشوئی زیمنس ، از نوع سیلندردار ، برای ۳کیلو رخت ، دروضع‌خوب‌به‌بهای ۵۰۰۰ریال لطفابه شماره۳۲۵۶۵بین ساعات ۹-۱۲ تلفن فرمائید.
آ-۵۰۶۲۰

○|*|○

فرش نقد واقساط
فرش درگاهی
چهارراه حسن‌آباد تلفن ۶۶۶۸۷
۳۰-۱ آ-۳۳۷۸

○|*|○

برای فروش
مقداری اثاثیه اداری و کولر تلفن ۴۱۰۳۰و ۴۳۹۳۳
۲-۱ ۳۲۰۶۵

○|*|○

مزایده
سفارت کبرای ایالات متحده آمریکا در تهران لوازم اداری ومنزل را از طریق مزایده بفروش‌میرساند.
لوازم فوق را میتوان روزهای چهارشنبه تا دوشنبه ۲۷ دی الی ۲ بهمن ماه بین ساعات ۸الی ۴½ بعداز ظهر در محوطه گاراژ سفارت کبری واقع در خیابان تخت جمشید رویت نمود.

شستشوی مبل و فرش

شستشوی مبل‌وفرش کلین سرویس‌مهر مبتکر پیشرو
جهت شستشوی مبل وفرش درجای خود با مواد آزمایش شده دستگاه منحصر بفرد فقط بکلین سرویس اطمینان داشته باشیدتلفن۹۵۲۰۴۶
۳۳۰-۱ ۱-۳۳۴۴

○|*|○

شستشوی مبل‌وفرش ادیب
مجهزترین موسسه‌ایکه میتواندمبل وفرش -تشکهای ماشین را ظریق خشکشوئی تمیز نموده‌ودرجای‌خودش شما تحویل دهد فقط ادیب است با تلفنهای ۹۵۳۴۵۴و ۹۱۵۶۵ تماس بگیرید.

○*○

دوراکلین سرویس بین‌المللی آمریکا
وابسته بکارخانجات خشکشوئی تاول ماستر ایران مبلمان وفرش‌و صندلی وسقف اتومبیل شمارا در محل بدون شکافتن بامواد خارجی ودستگاه های اتوماتیك تمیز می‌نماید تلفنهای ۷۵۸۳۹۵و۷۵۸۳۹۶
۳۰-۱ آ-۳۱۸۶

○*○

خشکشوئی مبل - فرش‌پرا
با۲۰٪ تخفیف تلفن ۷۵۸۲۰۶
۵-۱ آ-۳۱۶۳۵۰

○*○

شستشوی مبل‌وفرش صفا
بادستگاه برقی تلفن ۹۵۴۰۵۵
۱۵-۱ آ-۳۳۱۱

برای ساختمان شما

ایران‌تزئین تلفن ۶۸۲۵۹
تهیه و نصب ایرانیت شما را در تمام نقاط کشور باضمانت ۵ سال بعهده میگیرد اجرت نصب و بهاء گیره های مصرفی پس‌از نصب و رضایت شمادریافت خواهدشدسه‌راه شاه ساختمان آزاد شماره ۴۰تلفن ۶۸۲۵۹
۲۶-۱ آ-۳۴۱۴

○|*|○

رفع گرفتگی لوله ساختمان در ۲ دقیقه سازمان تراکم تلفن ۸۸۱۶۸۱

کلیه کارهای تعمیرات
ونوسازی ساختمان شما بطور نقد و اقساط انجام می‌شود تلفن۳۱۸۶۹
۲۶-۱ آ-۳۲۵۷

رفع گرفتگی هرنوع لوله ساختمانی
بادستگاه تراکم هوا- تلفن ۷۸۷۲۷

ایرانیت محصول‌وطن‌شماست
ایران تزئین سازمان تهیه و نصب ایرانیت آکوستیك،پارکت ،موکت، کرکره، پرده خدمتگزار شما - سه‌راه شاه ساختمان آزادشماره۴۰ تلفن ۶۸۲۵۹
۲۶-۱ آ-۳۴۱۵

لوله بازکنی فاضل آب
بادستگاه تراکم هوا
تلفن ۷۶۳۲۸۶

تپه ماهورهای شما را با ماشین‌آلات مجهز تسطیح نموده و در مقابل کار کرد زمین قبول‌میشود تلفن۴۹۲۵۶ مراجعه شود.

معاملات پول

پول شرطی فوری نیازمندیم گرامی ۷۹۳۳۳۵

○*○

پول از یك میلیون ریال
ببالا موجود -پاکپور ۲۲۷۲۹ و ۶۲۷۶۹۷

○*○

پول نیازمندیم‌سکاکی ۷۳۵۴۱
۲۶-۱ آ-۳۴۰۵

○*○

پول‌تومانی۲شاهی ۷۳۵۴۱
۲۶-۱ آ-۳۴۰۹

○*○

پول‌شرطی‌موجودتلفن۳۹۰۶۷
۲۶-۱ آ-۳۳۱۲۰

○|*|○

پول‌شرطی‌موجودتلفن۳۶۸۸۵
۲۶-۱ آ-۳۳۱۳

○*○

پول‌تومانی۲ شاهی ۶۲۸۰۹۰

○|*|○

پول در مقابل چك وسفته معتبر موجود پاکپور ۲۲۷۲۹و ۶۲۷۶۹۷
۲۶-۱ آ-۳۴۲۴

قبوض اصلاحات ارضی

قبوض اصلاحات‌ارضی بیواسطه ۷۵۹۵۹۷و ۷۵۸۱۸۵

معاملات املاک و مستغلات و اتومبیل

فروش

نارمك‌بازرگانی‌امینی ۷۹۰۰۹۰

○|*|○

خانه فروشی
لوکس و مدرن مهندسی سازدر خیابان پهلوی مقابل‌پارك شاهنشاهی بمساحت ۴۵۰ متر ساختمان جنوبی هر دستگاه شش اطاق بفروش می‌رسد طالبین به تلفن ۶۲۸۷۰۶ آژانس اشراف (امیدیان سابق) مراجعه فرمایند.
۳-۱ آ-۳۴۰۹

○|*|○

۱۳۵۰ مترزمین فروشی
در خیابان پهلوی جنب میدان ونك مستوفی بفوریت بفروش‌میرسد طالبین به تلفن ۶۲۸۷۰۶ آژانس اشراف (امیدیان سابق) مراجعه فرمایند.
۳-۱ آ-۳۴۰۸

○|*|○

نزدیك سینما دیاموند
۱۸۰متر ۶ ،اطاق با تلفن ۱۵۰ هزار تومان تلفن ۶۲۵۴۸۷
۵-۱ آ-۳۴۰۳

○|*|○

خیابان نصرت غربی
منزلی ۵ اطاقه مجهز ارزان‌فروشی تلفن ۹۳۵۰۹
۶-۱ آ-۳۱۴۴۹

○|*|○

یکدستگاه آپارتمان ۵ طبقه
بمساحت تقریبی ۲۸۰ متر ۱۰۰۰ متر زیربنا که حدود ۵۰۰۰ تومان اجاره دارد واقع در اوایل خیابان بهار شخصی ساز بفروش میرسد طالبین بعداز ظهر ها از ساعت ۳الی ۷به‌تلفن ۷۲۸۸۱ مراجعه نمایند.
۶-۱ آ-۳۳۸۵

○|*|○

قابل توجه خریداران خانه مناسب
در بهترین نقطه امیرآباد شمالی خانهٔ دوطبقه ۱۷اطاق‌بمساحت ۳۰۰متر نوساز مدرن، محکم روکار سنك مرمرایك شمالی‌ماشین‌رو اوکازیون حمام‌ووان‌ودوترم ، سرویس فرنگی دکور (اس-اس) فیش تلفن بواسطه بدهی واحتیاج فوری اجبارا بقیمت ۱۷۲ هزار تومان با شرایط مناسب فروشی ، بدفتر ساختمانی تجارتی خیابان ساسان چهارراه کاوه تلفن ۴۴۶۴۱ مراجعه فرمائید.
آ-۳۴۲۲

○|*|○

خیابان شمیران شهناز ۶
خانه شخصی ساز شمالی لوکس ۱۰۲ متر دوطبقه ۴اطاق باپرده های کرکره‌ای آب و برقو تلفن ۸۵ هزار تومان تلفن ۶۲۸۰۹۰
۱-۱ آ-۳۴۲۶

○|*|○

خانه فروشی عباس آباد
باتلفن ۳۵۰ متر بنا دومرتبه هفت اطاق ۳۹۷۸۴ بنگاه کوشان
آ-۵۰۶۴۴

○|*|○

خانه فروشی باتهویه‌مطبوع بقیمت ۳۶۰ هزار تومان
بالای تخت‌جمشید شرقی ۵۵۲متر دومرتبه سالن و نهارخوری تلفن و پنج‌اطاق ۳۹۷۸۴ بنگاه کوشان
آ-۵۰۶۴۲

○*○

روزولت میدان ۲۵ شهریور
خانه جنوبی مستغلاتی ۱۴۰ متر ۳طبقه ۱۷اطاق آب وبرق و تلفن و گاراژ ۱۱۵ هزار تومان باضافه ۱۵ هزار تومان بدهی بانکی ۶۲۶۲۳۰
۱-۱ آ-۳۴۲۵

خریداری میشود

بورس اراضی جنت اباد
باغ‌فیض -کن و هاشمی -گیشا- جاده کرج- کردان‌تلفن ۶۱۱۷۷۱
۲۶-۱ آ-۳۱۸۴

○*○

زمینهای ونك ودره قشلاق‌خریداریم
خیابان پهلوی بازرگانی جلالی ۶۳۶۴۱۱
۲۵-۱ آ-۴۶۶۹۶

○*○

دفتر براتی شمیران
خیابان پهلوی باغ‌فردوس ۸۵۲۵۷۵
۲۶-۱ آ-۳۰۱۸

○*○

بازرگانی‌نراقی- شمیران
۸۴۱۴۲
۲۶-۱ آ-۳۳۱۵

○|*|○

اراضی یوسف آباد
خریداریم دفتر سلامت ۶۲۰۷۹۳
۲۴-۱ آ-۳۳۴۱

○*○

زمینهای عباس‌آباد خریداریم
خیابان پهلوی بازرگانی جلالی تلفن ۶۳۶۴۱۱

○|*|○

داودیه و دره قشلاق
بازرگانی بیستون ۷۷۱۱۶۱
خریداریم‌پاکپور ۲۲۷۲۹و۶۲۷۶۹۷

پهلوی دره قشلاق‌داودیه
دروس ، مبارك‌آباد ،برادران‌عابدی
۷۷۰۴۷۷
۲۶-۱ آ-۳۲۸۹

○|*|○

برخیابان پهلوی
وتخت‌جمشید ، شاهرضا بلوار الیزابت یکقطعه زمین نیازمندیم‌دفتر براتی تلفن ۸۵۲۵۷۵

○*○

اراضی داودیه چالهرز
دروس فروشنده و خریداریم ۷۷۰۶۹۹
۲۶-۱ آ-۳۳۹۱

○|*|○

قبل‌از خرید یا فروش منازلتان باسازمان تعاون تماس بگیرید تلفن ۴۰۶۶۷ و ۴۵۰۵۷
۵-۱ آ-۳۴۱۷

اجاره داده میشود

۲، آپارتمان ۳ اطاقه
باکلیه وسائل بدون واسطه‌اجاره داده میشود تلفن ۶۷۲۲۸
۳-۱ آ-۳۴۰۱

○|*|○

موقعیت ممتاز
یك سالن بسیار بزرك و جالب بمساحت ۲۶۰ متر مربع و چند مغازه عالی درخیابان پهلوی جنب خیابان بزرگمهر ساختمان اعتماد متناسب برای فروشگاهها‌نمایشگاه موسسات بازرگانی ، مهندسی ، آموزشی ، هنری وسایر مجامع علمی ۴۴۲۱۸
۳-۱ آ-۳۱۶۰۵

○|*|○

منازل دربست و آپارتمان اجاره
در تمام نقاط شهر وشمیرانات موجود و از مستاجر کمیسیون دریافت نمیشود تلفن ۴۵۰۵۷ و ۴۰۶۶۷
۵-۱ آ-۳۴۱۸

○|*|○

منزل دربست
۵، اطاق‌مابین روزولت و بهار۶۰۰ تومان تلفن ۶۲۵۴۸۷
۵-۱ آ-۳۴۰۴

○|*|○

ویلای نوساز سیار مدرن بالاتر از دروس دوهزار وبکصد متر مربع پنج اطاق خواب -سالن ناهارخوری وهال - جنگل مصنوعی کاشیکاری شده خیام -سرویس های تمام‌رنگی- آشپزخانه و آبدارخانه - کفهاسنك مرمر- در بهای داخل تمام چوب گردو- اف‌اف- تلفن - آب وبرق- استخر شنا با تصفیه‌آب- شوفاژ فنکول اطاق‌و سرویس مستخدمین- زمین‌تنیس اجاره داده میشود ماهانه پنجاه و پنج هزار ریال خواستاران همه‌روزه صبحها از ساعت ۸تا۱۲ عصر ها ۴تا ۶ونیم بتلفن ۶۲۵۵۹۷ مراجعه فرمایند.
آ-۳۱۹۰۷

○|*|○

خیابان پاستور
کوچه نخست وزیری منزلی در حدود ۳۵۰متر شمالی دو طبقه‌دارای ۱۷اطاق بزرگو کلیه لوازم و حیاط وتلفن‌اجاره داده‌میشود تلفن۴۴۴۴۸
آ-۳۴۲۳

اجاره میشود

آژانس خانه بهتر
اجاره بخارجیها ۶۳۷۹۹۵
۱۵-۱ آ-۴۸۸۹۰

○|*|○

موسسه‌نیازمندیهای‌خارجیان
خانه شمارا بخارجیان اجاره‌می- دهد تلفن ۷۶۱۷۳۳ - ۷۶۰۰۱۱
۲۶-۱ آ-۳۳۴۳

○*○

تلفن ۴۰۰۰۰ و ۶۰۰۰۰
مخصوص اجاره منازل بخارجیان
۲۶-آ ۳۳۶۳

○|*|○

سازمان تعاون
منازل شما را باشخاص ایرانی‌و خارجی اجاره میدهد تلفن ۴۵۰۵۷
۲۶-۱ آ-۳۳۱۵

واگذار میشود

عینك‌سازی مهتاب در خیابان منوچهری جنب کوچه ژاندارك برای هرشغلی‌واگذار میشود بتلفن ۶۸۱۰۱ مراجعه شود.
۱۰-۱ آ-۳۳۱۸

○|*|○

پانسیونی در موقعیت عالی
بعلت مسافرت واگذار میشود تلفن ۶۱۲۴۷۶
۵-۱ آ-۳۳۹۲

○|*|○

دو باب مغازه
واقع در جاده قدیم شمیران سید خندان وخواجه‌نظام‌الملك جنب‌سینما فیروزه واگذار میشودتلفن ۳۰۳۶۰۲
۱۰-۱ آ-۳۴۱۶

راهنمای پزشکی اطلاعات

دکترمسددگواهینامه‌ازآمریکا
درمان قطعی بیماریهای مقاربتی- زنان مجاری ادرار دروازه دولت ۳۴۳۸۹

○*○

بیماریهای‌آمیزشی‌مجاری‌ادرار
میدان بهارستان‌خیابان صفی‌علیشاه
دکتر یحیی صدری

○*○

بیماریهای معده، کبد، روده
بواسیر بدون عمل جراحی‌دکتر رفیعی متخصص از دانشگاه پاریس خیابان جامی اول کوچه پاریس تلفن ۴۸۱۸۹

○*○

دکتر عباس جناب زاده
امراض مقاربتی و مجاری ادرار خیابان‌منوچهری‌مقابل کوچه‌ژاندارك

○*○

دکترمعانی
بیماریهای آمیزشی و مجاری ادرار خیابان فردوسی مقابل بانکملی پس‌انداز

○*○

دکترهاشم رستگار ۷۴۸۱۶
درمان زخم معده ، روده بامتد جدید فوزیه اول شهناز پدیرائی ۴تا۹ شب

○*○

دکتر ناصر صادقی
متخصص امراض‌مقاربتی‌وجلدی ازپاریس‌خیابان پهلوی‌اول‌بزرگمهر

○*○

دکتر دانشگر
امراض مقاربتی و مجاری ادرار سپه مقابل بستخانه تلفن۳۰۴۴۱۹

○*○

دکتر مظهری
داخلی - رماتیسم ، الرژی
خیابان پهلوی شمال پارك ساعی ساختمان داروخانه پارس تلفن ۶۲۰۲۷۹ پذیرائی بعد از ظهر ها

○*○

امراض مقاربتی و مجاری ادرار فردوسی بالای کوچه صادق ۴۶۵۸۹ دکتر پولوسا

○*○

دکتر فرنوش تلفن ۴۸۵۵۵
داخلی -پوست - مقاربتی -گواهی نامه ازپاریس - امیریه اول منیریه

○*○

ترك تریاك و هروئین
دکتر اسلامدوست حشمت‌الدوله چهارراه گلشن ۴۸۳۳۳ و۶۱۳۰۶۷

○*○

دکترنصرت‌اله‌گرجی۳۴۳۸۹
متخصص بیماری های‌خون وانواع کم‌خونیها از دانشگاه پاریس دروازه دولت

○*○

معالجه‌فلج باروش هموپاتیك
متخصص بفرد در ایران دکتر بهره‌مند سعدی کوچه شمالی بیمه تلفن ۴۰۱۱۷ و ۸۶۳۳۸

○*○

ترك تریاك و هروئین
دکتر صفائی با ۲۹ سال سابقه و متد جدید بستری‌وسرپائی سعدی شمالی جنب بانك سپه تلفن۳۰۴۱۵۳

○*○

دکتر نبوی متخصص‌چشم
خیابان پهلوی پائین چهارراه شاه کوچه ملك ۳-۵ بعداز ظهر

○|*|○

بواسیر بدون جراحی ،فیستول، فیسور بامتد موثر دکتر عباس‌نیك نژاد گرگان جنوبی - گرامی ۴۴و۱ بذیرائی عصرها

○|*|○

دکتر محسن هاشمی
متخصص بیماریهای داخلی و اعصاب از آلمان خیابان کاخ ۱۵۲ مقابل سوپر کاخ ۴تا۷ بعدازظهر تلفن ۶۱۳۹۰۹

○|*|○

دکتر صدوقیان تلفن ۶۶۸۹۰
جراح و متخصص بیماری های چشم عضو انجمن کالج بین‌المللی جراحان چهارراه پهلوی (سپه)

○|*|○

دکتر رحمت‌الله سمیعی
متخصص و دیپلمه ناسیونال‌بیماری های پوست و آمیزشی از دانشگاه پاریس پذیرائی ۴تا ۸ بعداز ظهر تخت‌جمشیدجنب چهارراه‌بهارشماره ۵۱۳

○|*|○

ترك تریاك دکتر رحمانی
متخصص امراض اعصاب ، روح از دانشگاه لندن خیابان پهلوی بالاتر از خیابان امیراکرم تلفن ۴۵۹۱۴

○*○

دکتر قیصر تلفن ۷۶۵۶۱۴
متخصص فیزیوتراپی از کپنهاك درمان فلج‌ها- دردهای عصبی - عضلانی ورماتیسم -سیاتیك -تخت جمشید چهارراه بهار کوچه آفتاب

داروخانه ها

داروخانه شبانه روزی تخت جمشید
در تمام ساعات‌شبانه‌روز درخدمت شما است تلفن ۶۸۱۰۱ و۶۷۸۳۳

○*○

داروخانه مهران تلفن ۹۰۴۰۷
شیروخورشید چهارراه استخر

برنامه سینماها

● **این ملك مرموك شده** - رنگی- ناتالی وود - چارلز مولن‌روژ (۷۲۹۲۹) گلدن‌سیتی (۶۱۳۲۶۹) ۱۱- ۳ر۳۰ - ۵ر۳۰ - ۷ر۳۰ - ۹ر۳۰ مهتاب (۴۷۷۷۷) ۱۰ر۳۰ - ۳ - ۵ - ۷ - ۹ دیانا (۴۷۳۶۵) ۱۰- ۱۲ -۲ - ۴ - ۶ - ۸ -۱۰ اسکار (۹۵۰۸۹۸) زهره (۳۰۴۸۰۸) ۱۰ر۳۰ - ۲ر۳۰ - ۴ر۳۰ - ۶ر۳۰ -۸ر۳۰ برلیان (۳۳۵۳۰) ۱۰ - ۱۲ - ۲ - ۴ - ۶ - ۸
● **دام - پاناویژن** - رنگی - ریتاتوشینکهام پولیدور (۶۴۵۸۵) ۱۱ - ۳ر۳۰ - ۵ر۳۰ - ۷ر۳۰ - ۹ر۳۰ سعدی (۳۶۴۶۸) ۱۰ر۳۰ - ۲ر۳۰ - ۴ر۳۰ - ۶ر۳۰ - ۸ر۳۰ کاپری (۴۸۴۰۱) ۱۱ - ۳ - ۵ - ۷ - ۹
● **آرزوی بزرك** - سینماسکوپ- رنگی- جك‌لمون سینه‌موند (۴۸۳۲۲) ۱۱- ۳- ۵- ۷- ۹
● **مرد ستیره جو** - سینماسکوپ - رنگی- فردکانو- رویال (۴۹۷۸۵) ۱۱ - ۳ - ۵ - ۷ - ۹ حافظ (۳۴۰۷۴) ۱۰ - ۱۲- ۲ - ۴ - ۶ - ۸ متروپل (۳۹۴۱۰) ۱۰ر۳۰ - ۲ر۳۰ - ۴ر۳۰ - ۶ر۳۰ - ۸ر۳۰
● **شکوه جوانمردی** - رنگی - فردین - فروزان - ظهوری اونیورسال (۶۶۹۵۳)پاسیفیك (۷۳۳۱۱) ۱۱ - ۳ - ۵ - ۷ر۱۵- ۹ر۳۰ ایران (۳۶۳۵۴) تهران (۳۸۱۶۵) نپتون (۷۶۰۱۳۶) مونت کارلو (۷۹۷۴۱) ۱۰ر۳۰ - ۲ر۳۰ - ۴ر۳۰ - ۶ر۳۰ - ۸ر۳۰ الوند (۵۵۵۳۸) کیهان (۹۲۳۶۰) ژاله (۳۰۴۱۲۰) پارسادگاد (۷۹۲۷۸۲) ۱۰ - ۱۲ - ۲ - ۴ - ۶ - ۸
● **ازعشق تاهوس**- سینماسکوپ - رنگی- راکل‌ولش- امپایر (۶۲۳۹۴۲) ریولی (۷۵۷۷۷۷) ۱۱ر۱۵ - ۳ر۳۰ - ۵ر۳۰- ۷ر۳۰ - ۹ر۴۵ سانترال (۴۸۶۸۶) ۱۱ - ۳ - ۵ - ۷ - ۹ر۱۵ تاج (۳۳۰۶۴) ۱۰ر۳۰ - ۲ - ۴ - ۶ - ۸ - ۱۰ ایفل (۴۵۳۷۷) ۱۰ - ۱۲ - ۲ - ۴ - ۶ - ۸ -۱۰
● **قهرمانان گمنام** - بهجت محمدی -کشاورز -فنی‌زاده تالار ۲۵ شهریور (۲۵۴۴۴) ۸بعداز ظهر
● **سوء تفاهم** - رنگی- کنتونی‌کوایل- جورجیامول آتلانتیك (۶۲۷۱۷۱) ۱۱-۳ر۳۰- ۵ر۳۰- ۷ر۳۰- ۹ر۳۰
● **۱۲ مرد خبیث** - رنگی- ۷۰ میلیمتری- لی‌ماروین پارامونت (۴۸۳۲۱) ۱۰ر۴۵ - ۲ر۴۵ - ۶ - ۹ر۱۵
● **دانه‌های شن** - رنگی- ۷۰ میلیمتری-استیومك‌کوئین دیاموند (۶۲۸۴۰۰) ۱۰ر۴۵ -۲ر۳۰- ۶- ۹ر۳۰
● **درخت زندگی** - سینماسکوپ - رنگی - الیزابت‌تیلور رادیوسیتی (۴۳۳۲۰) ۱۱-۳ر۳۰-۶ر۳۰-۹ر۳۰ نیاگارا (۶۵۳۰۷) ۱۱- ۳ -۶ -۹ ب.ب (۶۹۶۴۱) ۱۰ر۳۰- ۱ر۳۰- ۴- ۶ر۳۰-۹ ادئون (۳۸۱۱۸) ۱۰ر۳۰- ۲ر۳۰- ۵ر۳۰- ۸ر۳۰
● **مردی بنام داگر**- رنگی- پل‌مانتی- تری‌مور- جن‌موری آستارا (۸۴۰۲۲) ۱۰ر۳۰ -۲ر۳۰- ۴ر۳۰- ۶ر۳۰ -۸ر۳۰
● **آخرین‌قطار گان‌هیل**- رنگی- کرك داگلاس تخت‌جمشید (۴۳۵۵۰) ۳-۵-۷-۹
● **اسپارتاکوس - سینماسکوپ** - رنگی - کرك‌داگلاس کسری (۷۵۶۹۳۹) ۱۱- ۲ر۴۵- ۶- ۹ر۱۵
● **بچه‌گربه‌ای باشلاق** - آن مارگرت ماژستیك (۶۸۴۶۱) ۱۱-۳-۵-۷-۹
● **باعشق ولی‌تنها**- سینماسکوپ - رنگی- کاترین‌اسپاك آریا (۳۹۸۸۴) ۹- ۱۱- ۱- ۳- ۵- ۷- ۹
● **ولگردها** - سپهرنیا- گرشا - متوسلانی پلازا (۴۴۲۵۵) ۱۱ - ۳ - ۵ - ۷ - ۹ دنیا (۳۳۸۱۲) ۱۰ر۳۰ - ۲ر۳۰ - ۴ر۳۰ - ۶ر۳۰ - ۸ر۳۰ نادر (۳۹۰۹۵) ۹ - ۱۱ - ۱ - ۳ - ۵ - ۷ - ۹ مراد (۷۳۳۸۲) ۱۰ - ۱۲ر۳۰ - ۲ر۳۰ - ۴ر۳۰ - ۶ر۳۰ - ۸ر۳۰ فلور (۲۸۰۹۶) ۱۰ - ۱۲ - ۲ - ۴ - ۶ - ۸ جهان (۶۰۳۵۰) ۹ - ۱۱ - ۱ - ۳ - ۵ - ۷ - ۹ کارون (۹۵۱۶۵) ۱۰ - ۱۲ - ۲ - ۴ - ۶ - ۸ ماندانا (۷۹۹۸۲) ۲ر۳۰ - ۴ر۳۰ - ۶ر۳۰ - ۸ر۳۰ ناتالی (۹۵۴۵۳۴) ۱۰ - ۱۲ - ۲ - ۴ - ۶ - ۸ شرق (۵۴۰۲۴) ۱۰ر۳۰ - ۲ر۳۰ - ۴ر۳۰ - ۶ر۳۰ - ۸ر۳۰ رامسر (۵۲۰۶۰) ۹ - ۱۱ - ۱ - ۳ - ۵ - ۷ - ۹
● **جانور** - رنگی- شمی کاپور فری (۹۵۲۳۳۶) ۹ - ۱۱ - ۱ر۳۰ - ۴ - ۶ر۳۰ - ۹
● **دختریهودی** - میناکوماری مشعل (۳۳۸۲۶) ۱۰- ۱۲ - ۲- ۴- ۶- ۸
● **کمدین‌ها** - سینماسکوپ - رنگی- الیزابت تیلور گلدیس (۶۲۸۷۱۳) ۱۱ - ۲ - ۴ر۳۰ - ۷ - ۹ر۳۰ بزبان اصلی
● **قیام بزرك سرخ‌پوستان** - **ماچ‌ماچ، تق‌تق** البرز (۳۰۴۲۵۸) ۸ر۳۰- ۱۲- ۳ر۳۰-۷-۱۰
● **مرد ستاره طلائی** - سینماسکوپ - رنگی - گلن‌فورد پردیس ۱۰ر۳۰- ۱۲ر۳۰- ۲ر۳۰- ۴ر۳۰- ۶ر۳۰- ۸ر۳۰
● **معجزه** - بیك‌ایمانوردی - ظهوری - فرانك ری (۲۲۵۷۸) ستاره (۵۸۷۲۱) پرسپولیس (۵۸۱۰۸۳) ۱۰ر۴۵ -۱ - ۳ر۱۵ - ۵ر۳۰ - ۷ر۴۵ - ۱۰ المپیا (۹۱۷۹۶) میامی(۷۴۳۲۹) ۹ - ۱۱ر۱۵ - ۱ر۳۰ - ۴ - ۶ر۳۰ - ۹ رکس (۳۵۲۹۳) آسیا (۴۲۹۰۹) همای (۶۹۶۶۴) تیسفون (۹۳۸۸۲) ۱۰ر۳۰ - ۱۲ر۴۵- ۳ - ۵ر۱۵ - ۷ر۳۰ - ۹ر۴۵ پانوراما (۷۹۳۵۷۰) سیلوانا (۳۳۷۷۷) ۱۰ر۳۰ - ۲ - ۴ر۱۵ - ۶ر۳۰ - ۸ر۴۵
● **کلکسیونر** - رنگی - استامپ - سامانتاایگار بولوار (۶۰۲۹۲) ۱۱-۳-۵-۷ر۱۵-۹ر۳۰
● **پل‌رودخانه‌کوائی** - سینماسکوپ رنگی - آلك‌گینس پارك (۳۹۶۳۷) ۹-۱-۳- ۵- ۷-۹
● **کت بالو** - رنگی- لی‌ماروین- جین‌فاندا شهباز ۱۰-۱۲-۲-۴-۶-۸

جهان تاکسی سرویس‌دارای
اتومبیلهای سواری آخرین‌مدل باراننده های‌آشنا بزبانهای‌خارجی برای داخل و خارج شهر -خیابان سپهبد زاهدی (فیشرآباد) شماره۴۸ تلفن ۴۷۰۰۰و ۶۹۶۹۲

○|*|○

اتو لوکس
اتومبیل های تشریفاتی باراننده برای داخل و خارج تهران میدان فردوسی ۴۴۶۰۵و ۶۱۱۲۷۰

فروش اتومبیل

انواع فولکس واگنهای نورا
از شرکت سهامی عباد خیابان امیرکبیر خیابان ملت تلفن های ۳۰۴۱۸۱ و ۳۰۴۴۲ خریداری‌نمائید
۲۶-۱ آ-۳۲۸۳

○|*|○

اپل مدل ۶۴
بواسطه مسافرت یکدستگاه اپل رکورد ۴درب بارادیو بدون واسطه بفروش میرسد تلفن ۹۲۹۴۶
آ-۳۱۹۹۵

کرایه

شرکت شبانه روزی‌نادر
اتومبیلهای سواری کرایه آخرین مدل با راننده داخل و خارج تهران خیابان روزولت خیابان دیبا شماره ۹۱۹۳ تلفنهای ۷۶۲۴۲۹ و۷۶۲۸۷۸
آ-۴۶۶۹۶

اطلاعات ۱۳۰۴
صاحب‌امتیازو مدیر مسئول
عباس مسعودی
خیابان خیام ایران چاپ
چاپخانه اطلاعات تلفن۳۰۳۹۶۵
تلفنخانه ۳۰۰۱۱ تا ۳۰۰۱۹

زنان

۷ - زنان حقوق بگیر

۱۲۷ زن در وزارت آبادانی و مسکن

گزارش از: عاطفه گرگین

● دراین وزارتخانه «فنی» فقط چهار مهندس زن وجود دارد !

● خانم بهشتی : ارجحیت مرد در خانه ! ارجحیت مرد در اداره ! ارجحیت مرد در کوچه و بازار ! واقعا دیوانه کننده است

سال های اخیر که بادگرگونی حقوق اجتماعی زنان ایران همراه بوده بدون تردید از خاطر هیچکس نخواهد رفت . هرچند که هنوز با تمام فعالیت‌هائی که‌زن ایرانی‌برای تساوی حقوق بامرد بعمل می‌آورد و هنوزاکثریت زنان‌ایرانی ازحقوق از کلیه حقوق اجتماعی برخوردار نیست . امروز در کشور ما قریب ۱۰۰ هزار زن‌بکار مشغولند وبرای امرار معاش تلاش میکنند و در گرداندن چرخ‌خانه و خانواده‌سهیم هستند درصورتی که طبق آمار سرشماری سال۱۳۳۵در کل کشور ۱۹۶۱۳ زن در ادارات دولتی وغیر- دولتی مشغول بکار بوده‌اند . این آمار خود شاهد گویای بالا رفتن فعالیت های اجتماعی‌زن ایرانی‌است و نشان میدهد که اگر میدان بیشتری برای تلاش بیشتر بزنان داده شود پیشرفت قابل توجه تری خواهند کرد . همه ما باید بدانیم «اجتماع» ما هرتازگی و تغییری را برای زنان آسان نمی پذیرفت ودر حال حاضرنیز در مقابل‌پذیرش آن عکس‌العملی نشان داده میشود و این اصل کلی در برابر بعضی‌از سئوال هائی که ما از زنان شاغل میکنیم تجلی کرده است که در گزارش آینده خود به تفصیل درباره آن مطالبی نوشته خواهد شد .

گزارش امروزما زن در وزارت آبادانی و مسکن است . زنان‌این وزارتخانه «ظاهرا» وانمود میکنند که با مردان حقوق مساوی دارند لکن موانع کوچکی در راه‌پیشرفت آنان وجود دارد .

*** ۱۲۷ نفر**

وزارت آبادانی‌ومسکن تنها۱۲۷ زن حقوق‌بگیر دارد که تعداد ۹۱ نفر آنان در تهران و ۳۶ نفر در استانها،شهرستانهامشغول خدمتند. از ۹۱ نفری که در تهران خدمت میکنند ۱۴ نفر ماشین‌نویس و ۴ مهندس وبهمین نسبت‌در شهرستان ها میتوان گفت ماشین نویس‌دارد بدون امتیاز داشتن مهندس .

بزرگ ترین مقام را در وزارت آبادانی و مسکن درمیان زنان بانو «ضیائی» درسمت‌مدیرکل‌وزارتخانه بعهده دارد . برای آشنائی بیشتر بطرز تفکر و خواسته های زنان وزارت آبادانی و مسکن خبرنگار صفحه زنان با چهارتن‌از آنان‌تماس گرفت که در زیر چکیده گفتگوی با آنها از نظر شما میگذرد .

*** مشکل شخصی**

خانم گلی دیبا یکی از زنان حقوق‌بگیر وزارت آبادانی ومسکن بخبرنگار صفحه زنان گفت : زنان ازهرگونه‌امکان پیشرفتی‌برخوردار هستند . ایشان مدت ده سال در بلژیك ادامه تحصیل داده‌اند و دارای چند دیپلم در رشته های‌عالی میباشند . گلی دیبا براین عقیده بود که من شخصا مشکلی ندارم ودر مورد خود تبعیضی نمی بینم ولی این را حمل براین نکنید که بطور کلی در وزارتخانه ما مشکل و تبعیض وجود ندارد «اگر کمی تحقیق کنید آنرا بطور وضوح خواهید دید .

*** نگهداری بچه‌ها**

خانم «رواح‌نگیز بهشتی» لیسانسه بازرگانی ، کارمند طرح و بررسی ها در وزارت آبادانی‌و مسکن گفت: بنظر من مشکل ترین گرفتاری‌یك زن کارمند، داشتن‌بچه ونگاهداری او است البته تازمانی که بسن کودکستان نرسیده‌اگردرهرقسمت شهر مانند دبستان و کودکستان که وجود دارد یك‌مهد کودك‌بوجود بیاورند بزرك ترین مشکل زنان کارمند حل شده است .

*** مانند یك انسان**

خانم بهشتی درباره تبعیض گفت: ارجحیت مرد در خانه ، ارجحیت مرد اداره ، ارجحیت مرد درکوچه و بازار ! آه دیوانه کننده است ! البته این ظلم در خانه هم بزن‌می شود زن در خانه بابهره کم‌تر از مرد کار میکند و در خارج از خانه هم بابهره کمتر . زن با اینهمه‌ظلم وبی‌دادی که‌باوشده‌بازهم میخواهد بخود متکی باشد و مانند یك‌انسان زندگی کند. ایشان گفتندخوشبختانه از آنجاکه وزارت آبادانی‌و مسکن یك وزارتخانه جدیدالتاسیس است تبعیضی بین زن ومرد در آن کمتر دیده میشود و بشدت تبعیض در سایر وزارتخانه ها نیست .

*** وظیفه شناسی**

خانم «مینو ترابی»درباره تبعیض میان زن‌و مرد در وزارت آبادانی‌و مسکن گفت : اگر خانم ها بیشتر بوظیفه خود آشنا باشند و حس همکاری بیشتری داشته باشند بالنتیجه امر تبعیض خودبخودمنتفی میشود .ازاین گذشته زنان‌شایسته وکاردان‌هم دراجتماع ما بسیارند پس‌دلیلی برای‌تبعیض وجودنخواهد داشت .

*** ازطرف سازمان زنان**

خانم «کیان نرئی» منشی‌قائم‌مقام و هیئت مدیره سازمان آبادانی و مسکن‌دخترخانمی‌فوق‌العاده‌خوش‌بین بخود واجتماع‌خوددیده میشد. ازهیچ چیز گله‌ای نداشت درباره‌مشکل های زنان کارمند و تبعیض هائی که برای آنان قائل میشوند از او پرسیدم گفت : از ۷ ماه پیش که سازمان‌زنان‌برای‌رفاه حال‌کارمندان زن‌و پشتیبانی از آنان سازمانی بنام زنان کارمند در این‌وزارتخانه متمرکز ساخت اگر تبعیضی و مشکلی‌هم وجودداشته باکارمداوم این سازمان بنفع زنان ازبین برده شد .

امید است «تعارف نباشد!»

گلی دیبا

روح‌انگیز بهشتی

مینو ترابی

کیان نرئی

اخبار زنان

تبعیض بین‌زنان ومردان کارمند، در سمینار زنان حزب ایران‌نوین بررسی‌میشود

زیرنظر کمیته بانوان‌حزب ایران نوین سمینار زنان کارمند تشکیل شد تامشکلات‌وتبعیضات آنهامورد بحث وبررسی قرار گیرد . از طرف‌کمیته بانوان حزب از کلیه وزارتخانه هاخواسته شده است‌که پنج‌خانم‌کارمند خودرا جهت شرکت‌درجلسات سمینار معرفی کنند. انشاءالله این سمینار برای خانمهای کارمند نتایج مثبتی داشته باشد .

● سکه

*انتشارات دانشگاه تهران هومین چاپ کتاب تاریخ‌سکه راکه خانم دکتر ملکه ملك‌زاده بیانی نوشته است منتشر کرد .

خانم ملك‌زاده‌اولین‌بانوئی است‌که با تحریر این کتاب درایران برنده جایزه‌سلطنتی شده است و در حال حاضر مشغول تدوین وتهیه دومین جلد تاریخ سکه‌شناسی است.

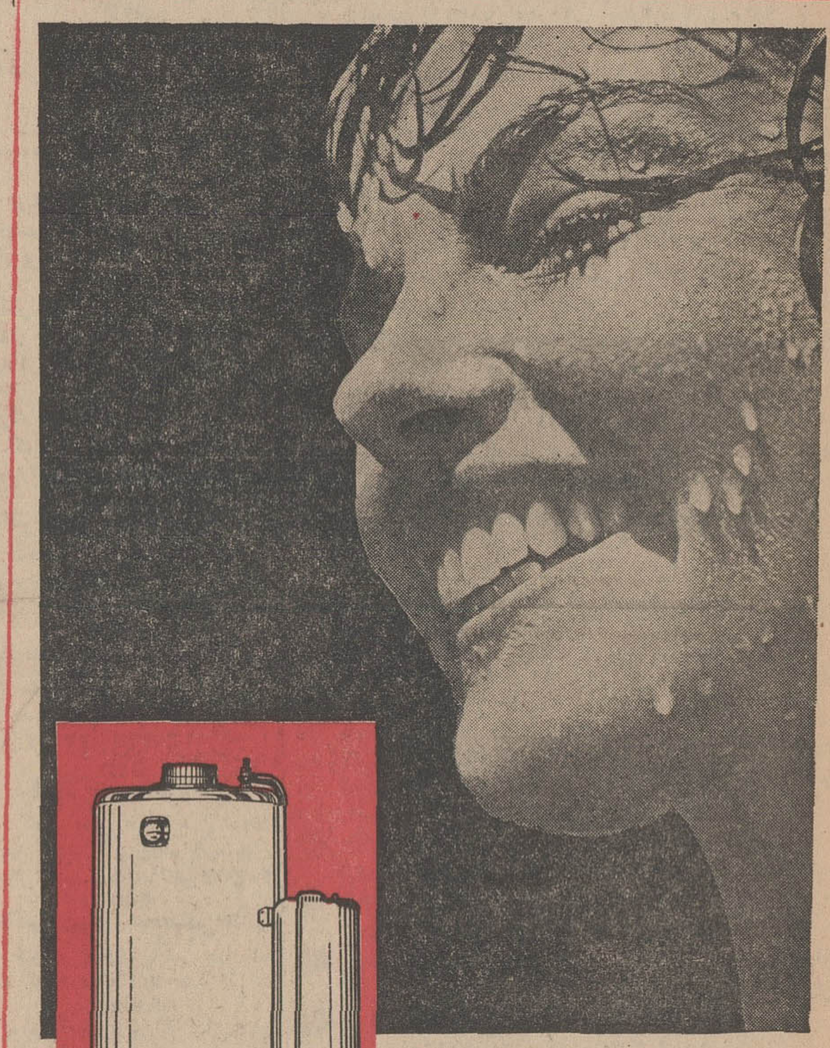

۱۱-۱۵۵۶

شماره صندوق پستی کنگره انقلاب‌اداری است نظرات‌و پیشنهادهای اصلاحی خودرابه‌این صندوق ارسال‌فرمائید.
۱-۲ دبیرخانه کنگره انقلاب اداری ایران

پیکان طلا
جایزه بلیط‌های مخصوص
اعانه ملی

برای شرکت در قرعه‌کشی ماهانه
ده خانه مدرن
بانک اعتبارات تعاونی توزیع
فقط
۴
روز دیگر
فرصت دارید

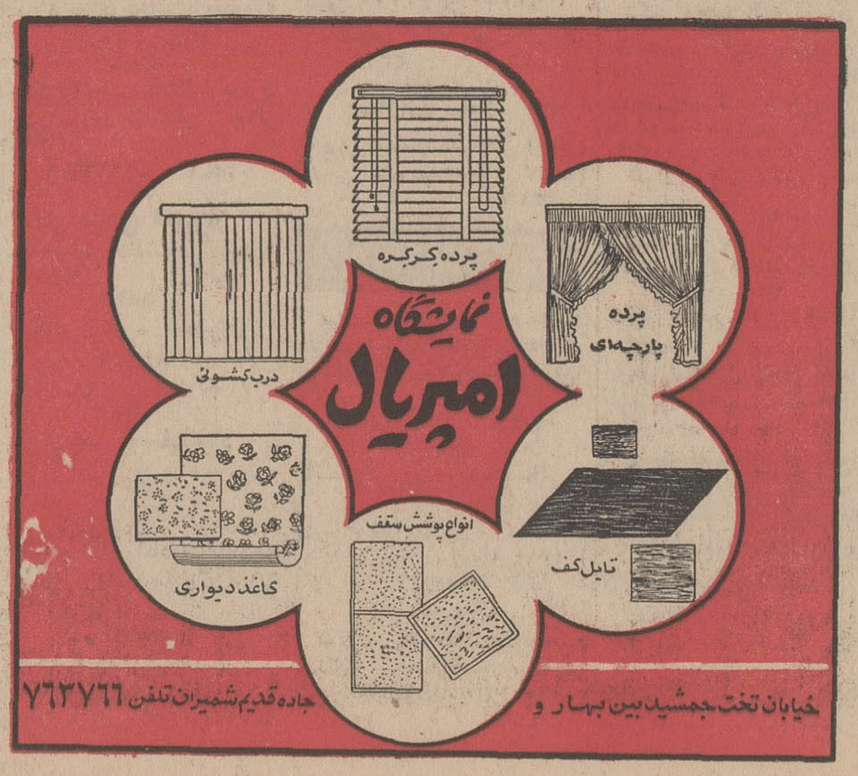

(اطلاعیه‌فروش)

پارتی جدید فرشهای قم-مشهد وسبزوارکه‌بارنگهای طبیعی ومواد اولیه مرغوب وبافت خوب تهیه میشوداز تاریخ ۲۶ دیماه تایك هفته باتضمین وشناسنامه فرش‌نقدابفروش میرسد برای صادرات تخفیف مناسب داده‌میشود .
شرکت‌سهامی فرش‌ایران- خیابان فردوسی شماره ۱۶۰
آ-۵۰۶۵۲

تمدید آگهی برای انتخاب استادیار زبان وادبیات عرب

تعقیب آگهی مندرج د رروزنامه اطلاعات و کیهان‌بدینوسیله باطلاع علاقمندان میرساند کسانی که‌دارای درجه دکتری‌زبان و ادبیات فارسی از دانشکده ادبیات‌وعلوم انسانی‌و یادرجه‌دکتری‌از دانشکده الهیات و معارف اسلامی هستندودارای سوابق‌تدریس در زبان وادبیات عرب و تالیفاتی درآن زمینه میباشند وازفرصت لازم برای ثبت‌نام مربوط استفاده نکرده‌اند میتوانند از این تاریخ تا پانزده روز برای ثبت‌نام وشرکت در امتحانات مربوط باداره دبیرخانه دانشکده ادبیات و علوم انسانی دانشگاه تهران مراجعه نمایند .

توضیحا افزوده میشود که امتحانات مربوطه بلافاصله بعد از انقضاء مدت مذکور انجام خواهد شد .

رئیس دانشکده ادبیات‌علوم انسانی دکتر ذبیح‌اله صفا
۱-۲ آ-۴۸۰۹۸

بورس تهران ازاول بهمن کارخود را شروع میکند

بورس تهران

بورس اوراق بهادار از یکشنبه اول بهمن ماه کار خود را عملا در طالار بورس شروع خواهد کرد.

امروز یك مقام مطلع در بورس به خبرنگار ما اظهار داشت هیات پذیرش بورس اوراق بهادار دراولین جلسه خود که با حضور اعضای هیات تشکیل دادسهام بانك توسعه صنعتی و معدنی و سهام یك موسسه دولتی را برای عرضه و معامله در بورس مورد مطالعه قرار داد.

علت تاخیر در تشکیل بورس نیز ناشی از سخت گیری و بررسی دقیقی است که برای سهام شرکت ها بعمل آمده است. از طرف دیگر چون سهامی که مورد پذیرش قرارمیگیرد کم است بدین جهت امکان فعالیت بورس در ابتدا محدود خواهد بود لذا بورس اوراق بهادار فعلا هفته‌ای یکروز بکار خود ادامه میدهد.

بازارشهرستانها

داد وستد کالا در تبریز جریان دارد

بازار عمده فروشی تبریز درهفته گذشته نسبتا جریان داشت و در بعضی ازاقلام کالاها تغییراتی بوجود آمد بهای جو تنی ۱۰۰ ریال ترقی کرد ولی بهای پیاز هر کیلو ۵۰ دینار تنزل کرد در بهای گندم، حبوبات و پوست تغییر محسوسی بوجود نیامد.

بهای چندقلم از اجناس تجارتی در بازار عمده فروشی تبریز بشرح زیر بود گندم هر تن ۴۴۰۰ الی ۵۰۰۰ ریال، جوتنی ۴۸۰۰ الی ۵۰۰۰ ریال، عدس درجه یك هر کیلو ۲۰ ریال، لپه ریز خوب هر کیلو ۱۴ ریال، لوبیای سفیددرشت هرکیلو ۱۶٫۵۰ ریال، لوبیای‌چشم بلبلی هر کیلو ۲۲ الی ۲۵ ریال سیب زمینی هر کیلو ۸٫۵۰ریال، پیاز هر کیلو ۲ ریال و روغن حیوانی هر کیلو ۱۶۰ ریال معامله میشد.

داد و ستد پوست و پشم جریان داشت، پوست گوسفندخوی باپشم هرجلد ۲۴۰ ریال، پوست بزبامو هرجلد ۹۵الی۱۰۰ریال، سالامبور درجه یك ۱۶۰ الی ۱۸۰ ریال، درجه دو ۱۲۰الی ۱۲۵ ریال، درجه سه ۸۰ الی ۸۵ ریال.

معاملات مصالح ساختمانی بعلت عوامل فصلی‌جریانی نداشت، سیمان ایرانی هر تن ۲۰۰۰ الی ۲۰۵۰ ریال، گچ بنائی هر تن ۴۲۰ الی ۴۶۰ ریال، آجر ابلق هزاری ۶۵ ریال معامله میشد.

معاملات مسکوك طلا نیز راکد بود بهای پهلوی جدید ۷۵۰ ریال، نیم پهلوی ۴۰۰ ریال و ربع‌پهلوی جدید ۲۰۵ ریال بود.

بورسهای عمده جهان

مظنه‌طلا در لندن ترقی کرد

آسوشیتد پرس از لندن گزارش داد پس از شایعه مربوط به‌خرید طلا ازجانب چین کمونیست دربازار لندن امروز مظنه این فلز گرانبها در لندن ترقی کرد وهراونس به ۲۹۲ شلینگ ویك‌پنس و سه چهارم پنس رسیدبنا باین گزارش قیمت‌طلا نسبت به‌روز جمعه هراونس ۲ پنس وسه چهارم پنس ترقی داشت. اما مظنه طلا در مقابل دلار تفاوتی نکرد و هراونس به‌۳۵ دلار و هفده سنت وپنج هشتم سنت معامله شد.

تنزل مظنه قلع

مظنه قلع مالایائی در بازارسنگاپور تنزل کرد و هرشصت کیلو گرم‌به پانصد و شصت دلار وپنجاه سنت رسید.

استاندارد

هشدار به خریداران طلا ونقره

یك مقام موسسه‌استانداردامروز اعلام داشت: طی روزهای گذشته عده‌ای از اهالی تهران که‌مصنوعات طلاو نقره خریداری کرده بودند برای محك زدن وانك آنها به آزمایشگاه موسسه‌مراجعه کرده‌اند که متاسفانه عیار تمام‌این‌مصنوعات کم بوده است.

این مقام افزود چندتن ازطلا و نقره سازان عمده که دردوروزهای اخیر برای «انك»زدن مصنوعات خود مراجعه کرده‌اند، عیار مصنوعاتشان صحیح بوده است و این نشان میدهد که سازندگان بتدریج به اهمیت «انك» طلا و نقره اعتقاد پیدا کرده‌اند.

اخذ کارت بازرگانی برای کلیه بازرگانان الزامی میشود

امروز کسب اطلاع شد گرفتن کارت بازرگانی برای اشخاصیکه به تجارت‌اشتغال‌دارند الزامی خواهد شدو تمام‌بازرگانانی که در داخل کشور یا خارج‌بامور تجارت مشغول هستند باید کارت بازرگانی دریافت نمایند. هم‌اکنون فدراسیون اطاق های بازرگانی کشور بررسی هائی در این زمینه شروع کرده است.

یك مقام مطلع در این مورد امروز اظهار داشت:

بازرگانانی که فعلا به تجارت واردات یا صادرات اشتغال دارند دارای کارت بازرگانی هستند در صورتیکه هدف آنستکه کلیه تجار ایرانی دارای کارت‌بازرگانی شوند.

اقتصاد جهان

افزایش ذخیره طلای ژاپن

وزارت دارائی ژاپن امروز ازتوکیو اعلام کرد درماه دسامبر ۴۲ میلیون دلار برمقدار ذخیره طلای این کشور اضافه شده است. هم‌اکنون جم ذخیره طلای ژاپون دو میلیارد دولار می‌باشد. بااینحال ژاپون درسال ۱۹۶۷ معادل ۶۹ میلیون دلار از ذخیره طلای خود رااز دست داد.

از زیان تجارت خارجی انگلستان کاسته شد

وزارت بازرگانی انگلستان اعلام کرد در معاملات بازرگانی خارجی که‌در یکماه دسامبر صورت گرفته است رقم صادرات نسبت به‌واردات بیشتر و جمعا هفتاد میلیون لیره استرلینك بزیان بازرگانی خارجی انگلستان بوده است.

معهذا وزارت‌بازرگانی انگلستان معتقد است کاهش زیان بازرگانی خارجی این کشور که‌در ماه نوامبر ۱۴۰ میلیون لیره استرلینك بوده نتیجهٔ‌مثبت کاهش‌نرخ‌لیره‌استرلینك می‌باشد.

متفرقه

تانکر ساری لوپ

تانکر ۵۰۰۰تا ۵۰۰۰۰ لیتر موجود سفارشات لغایت ۴۸ ساعت تحویل میگردد خیابان قزوین سه‌راه آذری ۹۴۴۱۴

ماشین آب

تلفنهای ۷۸۱۲۵۰ و۷۶۲۹۹۷ ۱-۲۶ ۳۳۹۳

شماره جدید تلفن‌فروشگاه اکبر زردوز ۵۲۸۳۶ ۳۲۶۷ ۱-۱۰

تعمیرگاه موریس - آوستین

وسایر اتومبیل‌های اسپرت تحت نظر‌رضادردشتی به‌تعمیرگاه‌شرکت سهامی رایزن انتقال یافت تلفن ۷۷۲۳۲۹ - ۷۷۲۱۷۲ ۱-۶ آ-۳۳۶۷

قابل توجه مصرف کنندگان نفت گاز

پیمانکاری امیر رضوانی

فروشنده مجاز سیار نفت گاز آدرس: سه‌راه امین حضوربنگاه باربری حسینی تلفنهای ۳۸۵۰۴ و ۳۰۳۱۵۴ ۱-۵ آ-۳۳۵۳

کارخانه سنك تابناك

از تاریخ ۱۵دیماه مجددا شروع بکار نموده و برای قبول سفارش انواع سنگهای تزئینی حاضر و در اسرع وقت تحویل ودر صورت‌تمایل سفارش دهندگان نصب می‌نماید تلفن ۷۷۰۹۲۱ ۱-۵ ۵۰۱۰۴

نمایشگاهها

ایران درنمایشگاه کشاورزی برلن شرکت میکند

برلن غربی ۱۵ژانویه - رویتر- درنمایشگاه کشاورزی که قرار است از ۲۶ ماه ژانویه تا ۴فوریه دربرلن غربی تشکیل شود ۱۳۰۰ موسسه از کشور های‌مختلف‌جهان منجمله ایران محصولات ومصنوعات کشاورزی‌خودرا به معرض تماشا خواهند گذارد. از کشور های کمونیستی فقط یوگسلاوی‌در این نمایشگاه شرکت‌خواهد جست.

دراین نمایشگاه آخرین تحولات ماشین آلات‌و تجهیزات کشاورزی کشور های شرکت کننده‌به‌معرض نمایش گذارده خواهد شد.

وام کشاورزی

در نه ماه اول امسال
وصولی گمرك یك میلیارد و ۵۰۰ میلیون ریال افزایش یافت

سخنگوی وزارت دارائی امروز اطلاع داد طی ۹ ماهه سال جاری وصولی گمرکات کشور بالغ بر ۱۲ میلیارد و پانصد و شصت و چهار میلیون میباشد که بامقایسه مدت مشابه سال گذشته بیش از یك میلیارد ویانصدویازده میلیون ریال افزایش درآمد دارد.

ضمنا وصولی اداره کل گمرك درآذرماه‌امسال یك‌میلیارد و پانصد میلیون ریال بود که این رقم از نظر مقایسه باوصولی مدت مشابه سال قبل بیش‌از ۱۶۰ میلیون ریال افزایش نشان میدهد و این فزونی در گمرکات تهران، آذربایجان، پهلوی، نوشهر و اهواز بود.

هیئت بازرگانی ایران درمالزیا کار خودرا آغاز کرد

با اقتصاد و تجارت خارجی مالزیا آشنا شوید

مبادلات بازاریاب

آقای علی باستانی عضو هیئت تحریریه روزنامه اطلاعات که‌در معیت هیئت بازاریاب به مالزیا عزیمت کرد امروز از کوالالامپور گزارشی از وضع اقتصادی این کشورفرستاد.

کوالالامپور - باتفاق هیئت بازاریاب دیروز واردمالزیا شدیم. درفرودگاه از هیئت ایرانی استقبال بعمل آمد آقای‌علی‌اکبر علومی رئیس هیئت‌در پاسخ‌خوش‌آمد گفت مابه مالزیا آمدیم‌تاپایه رابطه‌اقتصادی مطمئنی رابرای دو کشور تاریخی ایران و مالزیا پی ریزی کنیم آنچه ما در بخش خصوصی‌انجام میدهیم‌مسافرت شاهنشاه آریامهر و شهبانو به‌مالزیا آنرا استوار و مطمئن میسازد.

مذاکرات هیئت با بازرگانان و اطاق بازرگانی کوالالامپور هنوزآغاز نشده ملاقات‌های اولیه معارفه بود. کشور مالزیا یکی از کشور های نادر جهان است که صادرات آن برواردانش افزایش دارد. صادرات این کشوردرسال ۱۹۶۴ ۱۴۰ میلیون دلار مالزیائی اضافه بر وارداتش بود. حجم مبادلات کشور مالزیا نسبت به جمعیت ووسعت آن بسیار زیاد است.

وسعت این کشور قریب ۱۳۱ هزار کیلومتر مربع‌و جمعیت آن قریب ۷ میلیون و ۸۱۰ هزار نفر است دوسوم جمعیت شاغل این کشور در بخش کشاورزی فعالیت دارند، و قریب ۱٫۴ میلیون هکتار اراضی این سرزمین زیر کشت کائوچو است، و مالزیا یکی از کشورهای محدودی‌است که‌صادرات کائوچوی دنیارا دردست دارد.

برنج خوراك عمده مردم این کشوراست باوجودیکه‌سالانه‌نزدیك به۷۵۰ هزارتن برنج‌دراین کشور تولید میشود معهذا سالانه ۱۵۷ میلیون دلار مالزیائی برنج ازتایلند ودیگر نقاط وارد میکنند.

اقلام مهم صادرات مالزیا میوه‌و سبزیجات (بخصوص نارگیل وموز) ماهی - کائوچوی طبیعی - چوب - کلوخه آهن - بکسیت. کلوخه‌قلع وروغن های نباتی می‌باشد.

معهذا اقلام مهمی هم واردات‌دارد که‌در میان آن توتون سیگار مواد نفتی - کودشیمیائی - دارو - منسوجات نخی - مشروبات الکلی دیده میشود که‌ایران میتواند به‌آن کشور صادر کند.

ایران درسال قبل در قبال وارد کردن ۳۳۱ میلیون ریال جنس از مالزیا فقط ۱۲ میلیون ریال کالا به این کشور صادر کرده است. این رقم بااحتساب مواد نفتی که‌توسط سهامداران کنسرسیوم نفت بفروش میرود به‌رقم ۴۷۳ میلیون ریال می‌رسد.

در سال قبل کالاهای صادراتی ایران به‌مالزیا شامل کشمش - زیره سبزه - تخم گشنیز - انغوزه تلخ و پوست خام گوسفند و بز بوده‌است. واردات ماز مالزیا شامل کائوچوی طبیعی لاستیك روئی وتوتی دوچرخه - ذغال چوب - قلع کارنشده و فلفل سیاه نکوبیده بوده است.

اولین قهرمان شانس بلیطهای اعانه‌ملی توصیه‌میکند: شانس راازده‌طرف محاصره کنید

من هرهفته شانس را از ده‌طرف محاصره می‌کنم. زیرا ...

اولین قهرمان شانس بلیطهای اعانه ملی هفته قبل، کمی مکث کرد و سرش را جلو آورد گفت:

- بنظر من صرف با اینکه آدم همیشه دسته چك خوشبختی بلیط اعانه ملی‌بخره زیرا اولا حتمایکی از ده بلیطش برنده ۶۰ ریال می گردد وبا این ترتیب بقیه بلیطهای او یکی ۱۴ ریال تمام میشود. در ثانی شماره اول کلیه ثمرات برنده را در دست دارد واز همه اینها گذشته شانس را از ده طرف محاصره کرده است. بهمین دلیل من سالهاست که بلیط اعانه ملی میخرم وتاکنون بارها برنده‌شده‌ام.

آقای حسین برادران فرشچی کارمند شرکت اتوبوس‌سازان که هفته پیش با خرید دسته چك خوشبختی بلیط اعانه ملی برنده یکصدهزار ریال پول نقد و یك میلیون هم شوم باز از خریددسته چك خوشبختی بلیط اعانه ملی دست برنخواهم داشت.

*** گوشواره طلا**

دومین قهرمان شانس هفته کسیکه هموزن خود یعنی ۶۲ کیلو پول‌نقد

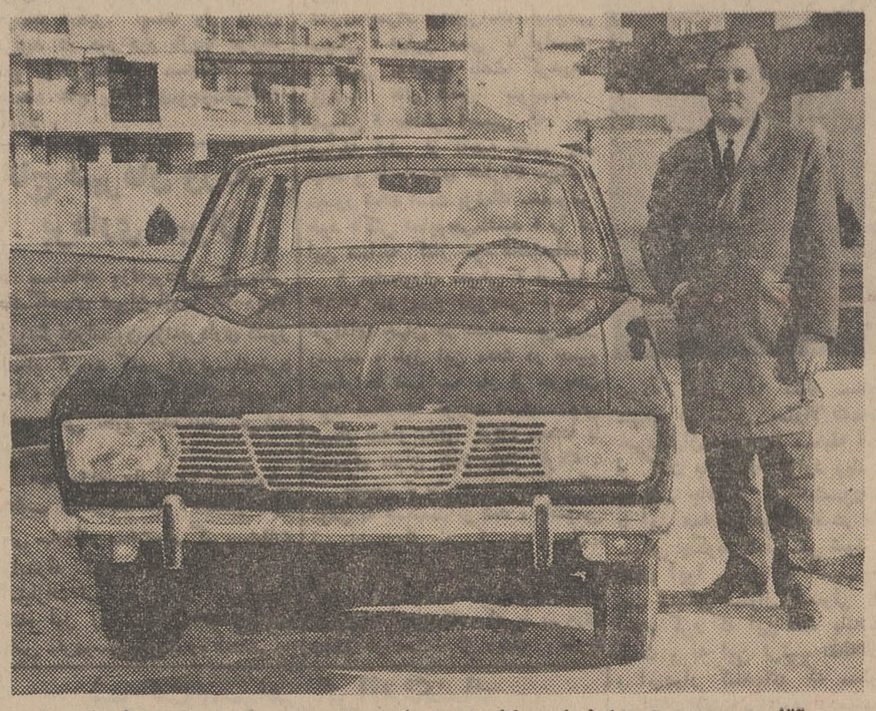

آقای حسین برادران فرشچی کارمند شرکت اتوبوس سازان بعنوان اولین قهرمان شانس بلیطهای اعانه ملی سری ۸۸۹ تعیین شد وعلاوه بر یکصد هزار ریال پول نقد یکدستگاه اتومبیل پیکان دریافت کرد.

دستگاه اتومبیل پیکان شد، افزود:

- من قادر نیستم برایتان تعریف کنم وقتی همسر و بچه‌هایم موضوع را فهمیدند چقدر خوشحال شدند چون من نه اتومبیل داشتم ونه‌خانه وحالا یك خانه خواهم خرید. اینرا نیز باید اضافه کنم که اگر من گرفت آقای انوش علیزاده ساکن گرگان‌بود آقای انوش علیزاده که شغلش حق‌العمکاری مرکبات است میگفت:

- من هرهفته بطور مرتب‌ومنظم بلیط اعانه ملی میخرم و هیچ هفته‌ای نشده است که کمتر از سه بلیط داشته باشم. هفته گذشته نیز سه بلیط اعانه ملی داشتم که یکی از آنها برنده یکصد هزار ریال شد. بلافاصله برای شرکت درقرعه‌کشی قهرمان شانس عازم تهران شدم و حالا خوشحالم که قهرمان شانس دوم شدم و هموزن خود پول گرفتم.

آقای‌انوش علیزاده درمورد‌چگونگی بهره‌برداری از پول اظهار داشت:

- فعلا بعنوان سوقاتی برای زنم یك‌گوشواره طلا و پیراهن‌خریده‌ام و چون ۶ فرزند دارم به نام تمام آنها حساب پس‌انداز باز کرده‌ام. همچنین درنظر دارم کارم راتوسعه داده و از عوایدی که از توسعه کار نصیبم میشود خانه‌ای‌خریداری کنم.

اسامی و مشخصات برندگان جوایز بزرك بلیطهای اعانه ملی سری ۸۸۹ بترتیب عبارتند از:

آقایان - رضا معمار نظری کارمند شرکت واحد ساکن تهران برنده یك میلیون ریال - سید ابراهیم آریانژاد دانش‌آموز ساکن تهران برنده پانصد هزار ریال - سیف‌اله جهانگیری کارگر شرکت تلفن ساکن تهران برنده دویست هزار ریال (شرکتی) - خیرعلی‌ولی‌جانی کارگر شرکت تلفن ساکن‌تهران برنده دویست هزار ریال (شرکتی) بانوان: منور ایازی خانه‌دارساکن تهران برنده یکصد هزار ریال - کلثوم پاشازاده‌خانه‌دارساکن‌تهران برنده یکصد هزار ریال.

آقایان - حسن پورحاجی‌کیاسرائی کارگر ساکن تهران برنده یکصد هزار ریال (شرکتی) - حسین‌حلبی کار پیشه‌ور ساکن تهران برنده یکصد هزاررریال (شرکتی) - حسین برادران فرشچی کارمند ساکن تهران برنده یکصدهزار ریال - حسن بیات راننده ساکن تهران برنده یکصد هزار ریال - پاسام شکارچی خیاری بنا ساکن سنندج برنده یکصد هزار ریال - انوش علیزاده بارفروش ساکن گرگان برنده یکصد هزار ریال - سید محمود حدائق خیاط ساکن تهران برنده یکصد هزارریال - احمدعلی رضائی درجه‌دار ارتش - ساکن کرمانشاه برنده یکصدهزاررریال - کیومرث احمدی پیشه‌ور ساکن تهران برنده یکصد هزار ریال - زین‌العابدین کریم خانی راننده ساکن قم برنده یکصد هزار ریال (شرکتی) اکبرفولادی راننده‌ساکن قم‌برنده یکصدهزار ریال(شرکتی) حسین ملاحسینی خالخونچه کارگر شرکت نفت برنده یکصدهزاررریال مختار احمدی ژاندارم بازنشسته ساکن اردبیل برنده یکصد هزار ریال.

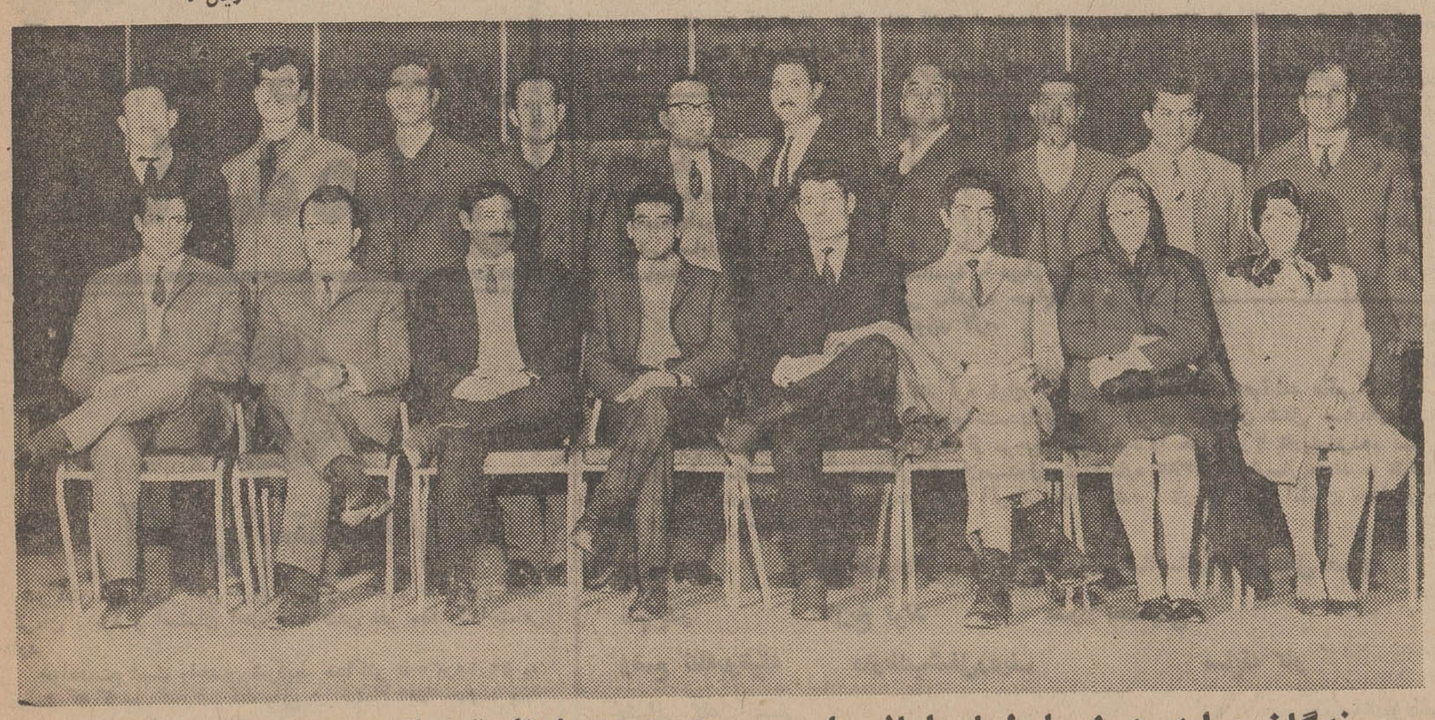

برندگان جوایز بزرك بلیطهای اعانه ملی سری ۸۸۹ چند لحظه قبل از تعیین دو قهرمان شانس

پیکان طلا

جایزه بلیطهای مخصوص اعانه ملی

مخمل - دبیت - فاستونی - گا زراصفهان

ورزش

ماراتن والیبال در تهران

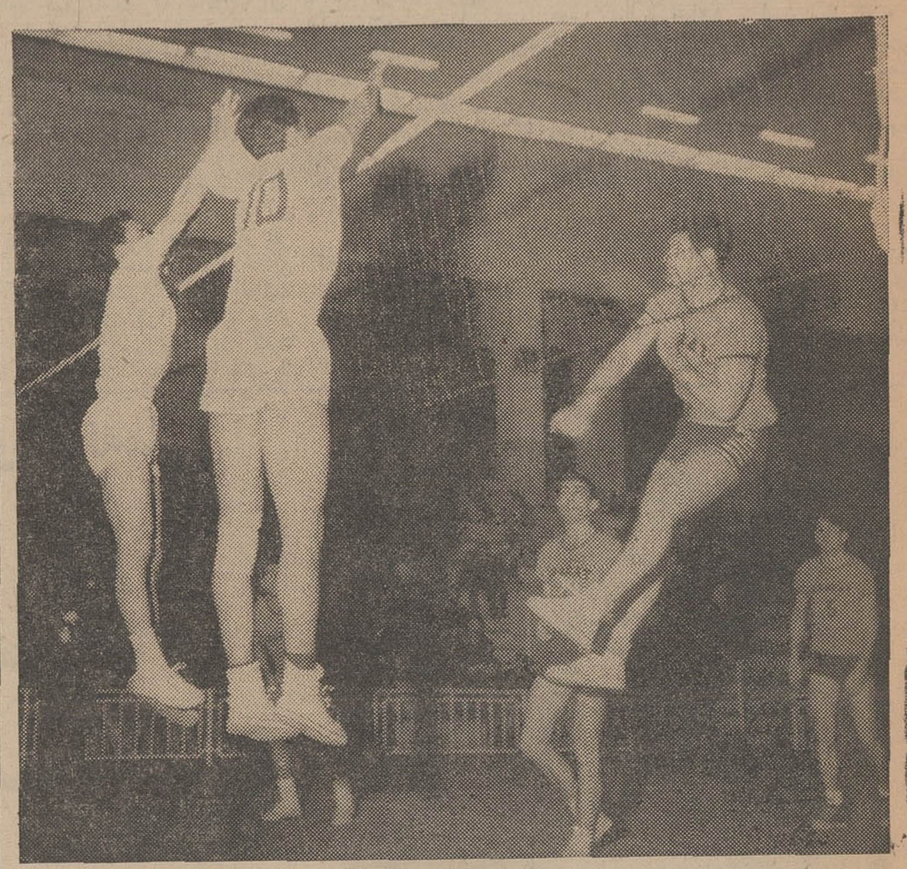

بعلت هم ارزش نبودن تیمها ددور مقدماتی بازی ها خالی از هیجان است .

بازگشت یك امید بمیدان«حسن کرد »کاپیتان تیم ملی والیبال

مسابقات والیبال قهرمانی پسران تهران در دسته‌های آزاد از شنبه شب باشرکت ۳۸ تیم در دودسته سه تیمی و دو دسته چهارتیمی آغاز گردید ، این مسابقات بدون‌تردید عظیم‌ترین مسابقات والیبال سال پسران خواهد بود . ضمن اینکه تیمهای شرکت کننده از نظرقدرت و کلاس بازی تفاوت فراوان با یکدیگر دارند روی این اصل‌بدون تردید در دور مقدماتی قدرت های شناخته شده کمتر درمقابل یکدیگر قرار خواهند گرفت ، دراین دور از هر دسته یك تیم برای دوره‌دوم انتخاب خواهد شد و دوازده تیم برگزیده به سه دسته چهارتیمی تقسیم خواهند گردید و دراین دور شاهد بازیهای اوج خواهیم بود ، این مسابقات درهر دسته بطور دوره‌ای صورت‌میگیرد و تیمهای اول سه دسته دوره دوم برای دیدار نهائی انتخاب خواهند شد ، و عنوانهای اول تا سوم را تصاحب خواهند نمود .

در اولین شب بازیهای مقدماتی ضمن چهار بازی انجام شده تنهاپرسپولیس- جوانان‌تهرانجوان بازی متعادلی ارائه کردند که نتیجه آن ۲ـ۱ بسود پرسپولیس بود ، از این مسابقه که بگذریم کلیه بازیهای انجام شده تادیشب یکطرفه و نامتعادل بود و تیمها در کلاسهای مختلف در مقابل هم قرار گرفتند ، هما ۲ـ۰ بر اقبال پیروز شد ، کامبیز «عقاب» ۲ـ۰ ایران ما را مغلوب کرد ، ورزنده ۲ـ۰ در مقابل آتش نشانی تسلیم شد ، علمدار ۲ـ۰ از دارائی برد، بحثی ارائه کرد به آسانی ۲ـ۰ بر جعفری پیروز شد ، رویهم‌دور مقدماتی این بازیها بعلت نامتعادل بودن قدرت ها چندان سخت و هیجان انگیز نیست ولی بدون تردید در دور دوم بازیها دوازده تیم برگزیده در مسابقات اوج صحنه های پرشوری‌بوجودخواهند آورد .

تاج قهرمان وزنه برداری تهران

مسابقات وزنه‌برداری قهرمانی باشگاههای تهران اززوز ۱۸ دیماه زیرنظرفدراسیون وزنه‌برداری کشور انجام گردید که‌در آن تیمهای‌خرد سال‌و بزرگسال باشگاه‌های عمومی‌و اختصاصی بطور جداگانه شرکت داشتند .

۱۵۰ وزنه‌بردار از ۲۸ باشگاه‌طی ۵شب از ساعت ٤تا ۱۲بعداز ظهر طی مبارزاتی سخت‌و پی گیرمسابقات رابدرقه کردند درنتیجه در جمع امتیازات تیم‌وزنه‌برداری باشگاه‌تاج مقام اول رابدست آوردو تیمهای پاس -فردوسی دوم‌و سوم شدند.

تاجیك ۲ـ۰ تیم بخش چهار را مغلوب کرد ، ایران امروز ۲ـ۰ بر دیهیم پیروز شد ، پاس ۲ـ۰ اشکانی را شکست داد و بالاخره تیم دخانیات که «حسن کرد» کاپیتان تیم ملی والیبال ایران‌بعد از مدتها غیبت در آن بازی‌قابل

«ماریل گواچل»

مغلوب یك دختر گمنام کانادائی شد!

چهارشنبه گذشته در دوره سی‌ام مسابقات بین‌المللی اسکی بانوان که هر سال انجام میگیرد، واقع در «گریندوالد» سویس ، یك دختر بیست‌و چهار ساله کانادائی که برای اولین بار در مسابقات بین‌المللی شرکت کرده است در میان شگفتی تمام ،موفق شد باشکست دادن«ماریل‌گواچل» قهرمان مشهور فرانسوی‌و قهرمان جهان به مقام اسکی بانوان در رشته مارپیچ دست یابد .

دوشیزه «نانسی گرین»قهرمان تازه اسکی بانوان دنیا دانشجوی رشته زبان دانشکده کلمبیا کانادا است و این پیروزی اولین و بزرگترین افتخار جهانی اوست . نانسی گرین در این مسابقه‌موفق شد مسافت یکهزار و سیصد و چهل و پنج یارد رادر مدت یك دقیقه ،۲۹ر۲۳ ثانیه طی کند در حالیکه «ماریل گواچل» قهرمان پیشین اسکی بانوان در این رشته شش دهم ثانیه بعد از اوبه‌خط پایان مسابقه رسید ، نفرات اول تادهم این مسابقه با وقت هر یك از این قرار است .

۱ـ نانسی گرین ـ کانادا ۲۹ـ۲۳ـ۱ دقیقه
۲ ـ ماریل گواچل-فرانسه ۸۹ـ۲۳ـ۱ دقیقه
۳ـ فرناندبوچاتی ـ سویس ۱۳ـ۲٤ـ۱ دقیقه
٤ـ جی. گابل ـ اتریش ٤۲ـ۲۵ـ۱ دقیقه
۱٦ـ۲۵ـ۱ دقیقه
۵ـ اف. استورر- فرانسه ۸۳ـ۲۵ـ۱ دقیقه
۳۹ـ۲۵ـ۱ دقیقه
٦ـ دی. گالیکا ـانگلستان ۱۸ـ۲٦ـ۱ دقیقه
۷ـ کی. کاتر ـ امریکا ۲۱ـ۲٦ـ۱ دقیقه
۸ـ ار.میترمایر-آلمان‌غربی ۹٦ـ۲٦ـ۱ دقیقه
۹ـبی.فاربینگر ـآلمان‌غربی ۱۰ ـ آی بیر ـ فرانسه

از راست بچپ ،فرناند بوچاتی از سویس (نفرسوم)،نانسی‌گرین از کانادا (نفر اول)وماریل‌گواچل ازفرانسه (نفردوم)

پیکار برای عنوان بکس حرفه‌ای

«میتسنوری سیکی» قهرمان ژاپنی بوکس حرفه‌ای جهان دردسته پروزن ، پنجشنبه گذشته با سه نفر همراه وارد لندن شد . ورود «سیکی» به لندن برای انجام مسابقه ایست که قرار است‌امروز در «رویال آلبرت» مقابل قهرمان تازه نفس انگلستان در دسته پر وزن برگزار گردد ، «هوارد ـ وینستون» چهره تازه ایست که انگلستان با امید فراوان دردسته پروزن به او چشم دوخته است. چیزی که قبل از این‌مسابقه‌مقامات مربوطه را در لندن به شگفتی کشیده همراه بودن‌پزشك‌مخصوص «سیکی» دراین سفر با اواست، و همین موضوع باعث گردیده روزنامه های لندن بنویسند : «سیکی» بخاطر آسیبی که در مسابقه قبلی از ناحیه چشم چپ دیده و تا حدودی خطرناك میباشد مجبور شده است پزشك مخصوص خود دکتر «هایوچی‌بنشید» را در این مسابقه کنار خود داشته‌باشد.

«میتسنوری سیکی» از سال ۱۹٦۳ به مقام قهرمانی بوکس حرفه‌ای جهان در دسته پر وزن رسیده و طول این مدت در جمیع دیدار ها تنها سه بار از حریفان خود شکست خورده است . ولی هربار بعداز مدتی کوتاه مجددا با پیروزی عنوان خود راباز گرفته .

مشهور ترین حریف سیکی که موفق به شکست او شد ، راسوس قهرمان بزرك مکزیکی بود ، جالب اینجاست که سیکی آخرین‌مسابقه خود را نیز باقهرمان‌دیگرمکزیکی جوردل انجام داد که با پیروزی مطلق توانست از رینك خارج شود ، مدیر ٦٤ ساله مسابقات سیکی در مقابل سئوالا ت‌مختلف خبرنگاران راجع به مسابقه امشب او گفت با اینکه هوارد وینستون به لقب جادوگر رینك‌مشهورشده، با این همه خواهید دید در مقابل سیکی چگونه تسلیم می شود . از آقای آیوا راجع به آسیب چشم چپ سیکی سئوال شدولی آیوا اعلام کرد که این فقط یك‌شایعه است و به این ترتیب نقطه‌تاریك و امیدوار کننده‌ای که مسئولین مسابقات لندن برای هواردوینستون باقی گذارده بودند از میان رفت ولی با این همه بعضی از جراید نوشتند ، این شایعه بر خلاف‌نظر آقای آیوا حقیقت دارد !

از دیروز بازار سیاه برای‌تهیه بلیط های ورودی سالن مسابقه سخت رواج پیداکرده است‌وبهای کمترین بلیط این مسابقه که‌بیست پوند یعنی ۳٦۰ تومان است به۲۵ پوند یعنی ٤۵۰ تومان رسیده‌است!

شرکت سهامی گراندتکنیك

ازخیابان سمنگان خیابان جدلی بخیابان آذربایجان شماره ۹٤۳ انتقال یافت وآب‌کرمکاری‌سمنگان‌بجای‌آن مشغول‌کاراست . آـ۳۱۹۷۳

نمایشنامه مادموازل ژولی

اثر اگوست استرین برك توسط گروه شاهین سرکیسیان فردا چهارشنبه ۲۷ دی ساعت ۸ شب انجمن ایران وآمریکا ـ عباس‌آباد

شرکت ملی نفت ایران

بدینوسیله باطلاع نامبردگان زیر که درامتحانات ورودی و مصاحبه جهت طی دوره آموزشی بمنظور خدمت‌درشرکت سهامی صنایع پتروشیمی آبادان انتخاب گردیده‌اند میرساند که ساعت ۸ صبح روز شنبه سی‌ام دیماه جاری بادر دست داشتن مدارك زیر:

۱ـ اصل مدرك تحصیلی
۲ـ ٤ برك رونوشت شناسنامه
۳ـ برك پایان خدمت یامعافی دائم
٤ـ ۱۲ قطعه عکس ٤×٦

بهنرستان صنعتی آبادان مراجعه نمایند تاترتیب معاینات پزشکی آنان‌داده شود .

نام ونام خانوادگی	شماره‌کارت	نام ونام خانوادگی	شماره‌کارت
داریوش رضوانی‌پور	۲	جاسب سبحانی	۱۹۷
رحمت‌اله شاه حسینی	۳	محمدعلی نعمتی	۱۹۸
محمد علی اردشیر زاده	٤	عبدالحسین زیارتی	۲۰۰
بوبرت پره‌زاده	۷	عطاءالله شارقی	۲۰۲
ناصر دوانی	۸	کیامرث اشرافیان	۲۰۳
عبدالکریم خلیلی‌نژاد	۱۳	محمدرضا صابونی	۲۱۲
جعفر سیاحی	۱٤	حسن پاکروان	۲۱٦
محمد دانش	۱۵	محمدعلی شه‌پر	۲۳۱
مرتضی کسائی دهکردی	۲۰	حسین شهبازی سید احمدیان	۲۳۳
علی شعبانیان	۲۲	مهدی بینش بنادکوکی	۲۳٤
غلامرضا فرهنگی	۲۳	رضا رمضان اصفهانی	۲۳۸
رمضان عیدی‌زاده عظیمی	۲۹	بهروز آرمیون	۲۳۹
عبدالعزیز صادقی	۳۱	غلامحسین خانعلی زاده	۲٤۲
جعفر شبانکاره	۳۳	عبدالله خان محمدی	۲٤٦
غلامحسین کریمیان	۳۵	ایرج دوانی نژاد	۲۵۰
لطف‌الله کیان ارثی	۳۸	علی خادمی	۲۵۱
منصور طهمورث پور	۳۹	محمود نژاد پشت‌کوه تنها	۲۵۳
هوشنك قندیل	٤۱	عبدالوهاب عرض پیما	۲٦۹
سعید صدق ناصری	٤۵	عبدالمجید خشاب	۲۷۰
منوچهر فیروزمندی	۵۲	محمد خواجه‌ای	۲۷۲
علیمحمد طاهری	۵٤	عبدالحمید رشیدیان دزفولی	۲۷۷
ایرج خمیسی زاده	٦۵	عباس بیوکانی	۲۸۲
لطف‌اله ذاکرکیش	۷۰	محمد خاکی نهاد	۲۸۳
ابراهیم مهرابی پورنژاد	۷۳	محمد صادق فرهمند	۲۸٤
الیاس کهن	۷۹	جواد اورنگی	۲۸۸
هوشنك خسروی سوادجانی	۸۸	اسدصفری سگوندی نژاد	۲۸۹
علی دیانی	۸۹	حسنعلی غلامیان	۲۹۰
بهمن مرتاض	۹۰	غلامعلی متولی جویباری	۳۰۳
بهروز مهین‌پودیان	۹۱	یدالله پورآذر	۳۰۵
عبدالحمید چاوشی	۹۳	قربان فروزنده	۳۱۷
خلیل دوانی داوری	۱۰۰	بهرام علیبازی بهبهانی	۳۱۸
حسین اسدی	۱۰۵	علی‌اکبر طالبی نژاد	۳۱۹
نجات ناوند زاده	۱۰٦	ایرج اخوان	۳۲۵
محمود نیکروش	۱۰۷	رضا هویت دوست	۳۳۳
عبدالکریم راشدی	۱۰۸	علی حسین کرمی آرخلو	۳۳٤
اسفندیار صالح	۱۰۹	منصور رضا عزلتی	۳٤۲
یداله‌حاجی‌زاده	۱۱۱	محمود محمدپور	۳٤۵
سیروس کهزادی	۱۱۵	رحمان دهنده	۳٤۸
غلامعباس عسگری	۱۱۷	علی رحمتی	۳۵۵
عبداله ترابی زاده	۱۲۱	حسن شاکری	۳٦٤
محمد رضا منتظری دزفولی	۱۲۵	مرتضی لاهیجانیان	۳٦۵
محمد کاظم وثوقی	۱۲٦	سید محمد جواد ضامنی طحان	۳٦۸
کیامرز قنواتی	۱۳٦	محمد اسمعیل غفاری	۳۷۰
حسین نمکی	۱۳۷	احمد رضا تنهائی زمانی	۳۷۲
علی حمیدیان	۱٤۲	اسمعیل فرضی‌پور	۳۷۳
عبدالحسین دشتکی	۱٤۵	کاظم گنجی	۳۷٦
علی محمد شیخی	۱۵٦	محمد حسن شهریاری	۳۸۱
علی جمشید زاده شبانکاره	۱۵۸	محمد تفکری	۳۸۳
سبزعلی قدیری کاکلکی	۱۷۲	جلال شیرازی بهشتی	۳۹۲
احمد جوکار	۱۹۵	عباس خرمی	۳۹۷
		محمد رحیم هاشمی	۳۹۹

۱ـ۲ آـ۵۰٦۳٤

پیکان طلا

جایزه بلیطهای مخصوص اعانه ملی

آگهی استخدام

شرکت ملی ذوب آهن ایران بمنظور خدمت در حوزه های کرمان ، یزد و اصفهان احتیاج به شش نفر مدد کاراجتماعی دارد.

خواهشمند است واجدین شرایط حداکثر تا ۳۰ر۱۰ر٤٦ به قسمت کارگزینی این شرکت واقع در خیابان تخت جمشید چهار راه فیشر آباد مراجعه فرمایند .

شرکت ملی‌ذوب آهن ایران.

آگهی استخدام رسمی

یك سازمان دولتی طبق مفاد قانون استخدام کشوری تعداد ۱۷ نفر کارمند از طریق امتحان و مسابقه بشرح ذیل میپذیرد :

ردیف	عنوان شغل	شرط تحصیلی لازم	گروه‌موقت‌شغلی	تعدادمورد‌نیاز
۱	بایگان	دیپلم کامل متوسطه	۲	٦ نفر
۲	کارمنددفتری	» » »	۲	۳ نفر
۳	کارپرداز	» » »	۲	۲ نفر
٤	ماموراطلاعات	» » »	۲	۱ نفر
۵	متصدی‌اموال	» » »	۲	۲ نفر
٦	منشی‌حسابداری	» » »	۲	۲ نفر
۷	حسابدار	لیسانسیه یا دیپلم کامل متوسطه‌و طی یکدوره حسابداری و کار - آموزی لازم.	٤	۱ نفر
				۱۷نفر

داوطلبان واجدشرایط میتوانند فرم ذیل‌راتکمیل نموده همراه با دوقطعه عکس ٦×٤و یك برك رونوشت شناسنامه و فتوکپی یارونوشت‌مدرك‌تحصیلی (برای داوطلبان شغل حسابداری بند ۷ جدول فوق بضمیمه گواهینامه حسابداری از مرجع‌رسمی)خود را حداکثر تا تاریخ‌پانزدهم بهمن ماه ٤٦ توسط پست سفارشی به نشانی: تهران‌صندوق‌پستی شماره ۱٤ر۱۳۸۷ ارسال دارند به تقاضاهائی که بعد از تاریخ فوق پست گردد ترتیب اثرداده‌نخواهد شد . تاریخ‌و محل امتحان بعدا در همین روزنامه آگهی خواهد شد .

نام — نام خانوادگی — شماره شناسنامه — محل صدور
نام پدر — تاریخ تولد — مدرك تحصیلی
وضع نظام‌وظیفه — داوطلب‌شغل‌ردیف — سابقه کار
نشانی کامل پستی — امضاءداوطلب
۱ـ۳ آ۳۱۸۰۱

بازگشت رئیس ستاد بزرگ ارتشتاران

تیمسار ارتشبد دکتر بهرام آریانا رئیس ستاد بزرگ ارتشتاران و همراهان که بنابدعوت فرماندهی نیروهای مسلح پاکستان بمنظور بازدید از تاسیسات نظامی آنکشور در روز ۱۵ دیماه به‌پاکستان‌عزیمت کرده‌بود ساعت۱۱وچهل‌وپنجدقیقه بامداد امروز بتهران بازگشت ودر فرودگاه مهرآباد مورد استقبال سفیر کبیرپاکستان‌دردربارشاهنشاهی وجمعی از امراء و افسران ارشد ارتش شاهنشاهی وبستگان و دوستان قرار گرفت .

تجدید انتخابات کانون وکلا

دیشب انتخابات کانون سردفتران انجام شدوآقایان‌ریحان‌الله قاسمی زاهدی بسمت نیابت ریاست ،دکتر مهدی دامغانی بسمت خزانه‌دار و آقای جمال‌الدین جمالی‌بسمت‌منشی ودبیر کل‌انتخاب شدند .

آقایان جواد کشفیا ونورالدین مقدسی نیز بسمت مشاوربرگزیده شدند .

ریاست کانون قانونا با وزیر دادگستری است و انتخابات آن‌هر دوسال یکبار انجام می‌گیرد .

۱۱۱ هزار کودک علیه فلج تلقیح شدند

تلقیح واکسن فلج که از روز شنبه ۱۶ دیماه در تهران،شمیران و شهرری آغاز شده همچنان ادامه دارد. طی‌چندروز گذشته صدویازده هزار کودک ۲ ماهه تا ۷ ساله‌علیه بیماری فلج تلقیح شده‌اند . تلقیح واکسن تا پایان نوبت های مقرر ادامه خواهد داشت ، کودکانی که در برنامه عمومی تلقیح در خانه نبوده و تلقیح نشده باقی مانده‌اند بعدا طی برنامه جداگانه‌ای تلقیح خواهند شد .

بازگشت

آقای محمدعلی مسعودی مدیر روزنامه پست تهران که بدعوت دولت مراکش برای شرکت در مراسم شانزدهمین قرن نزول‌قرآن کریم بدان کشور عزیمت نموده بود دیشب به‌تهران مراجعت کرد.

تغییر برنامه امشب تلویزیون ایران

درساعت ۱۰ بعدازظهر امروز برنامه‌ای درباره سرزمینی که(مالزیا) میهماندار شاهنشاه آریامهروشهبانو خواهد بود ، پخش خواهد شد ودر ساعت ده وپانزده‌دقیقه فیلم سینمائی آغاز میگردد .

بازدید از ادارات شهربانی

دیروز عده‌ای‌از افسران ارشد وجزعواحد های آموزشی ، نیرو های زمینی ، دریائی و هوائی شاهنشاهی از تاسیسات جدید ادارات تشخیص هویت و مخابرات شهربانی کل کشوربازدید کردند.

مدیر اداری شهرداری

آقای بهرام دریابیگی بسمت مدیر امود اداری شهرداری تهران منصوب گردید .

توضیح وتصحیح

صفحه۱۵امروزدرباره‌وضع اقتصادی مالزیا مطلبی نوشته شده که‌ارقام مربوط به‌وسعت و جمعیت این کشور صحیح نیست و رقم صحیح وسعت‌این کشور سیصد وسی‌و دو هزار کیلومتر ومیزان‌جمعیت‌یازده میلیون نفرمی‌باشد.

در آذربایجان و کرمانشاهان برف میبارد

بقیه از صفحه اول

راههای آذربایجان مسدود گردیده است .

* گردنه‌های کرمانشاه بسته است

بنابگزارش خبرنگارمادرکرمانشاه: بدنبال انقلاب هوا ووزش‌باد سرد درکرمانشاه و حومه از بعد ازظهر دیروز ریزش برف شدیدی دراین منطقه شروع شد . براثر ریزش برف گردنه های بید-سرخ ، اورامانات ، قله پلنگانه ، شمشیر و کلیه راههای‌فرعی‌مسدود شده و عبور و مرور وسائط نقلیه بکندی انجام میگیرد .

* در مهاباد

هوای مهاباد که از چند روزقبل منقلب و سرد شده بود همچنان متغیر است و ریزش برف و باران دراین‌منطقه بشدت ادامه دارد بارندگی دراین شهر چندشبانه‌روز است بطور متناوب ادامه دارد.

* در آذربایجان

طوفان و انقلاب هوا در تبریز و شهرهای دیگر آذربایجان همچنان ادامه دارد و بعد از ظهر دیروزنیز ریزش برف دراین شهر آغاز شد ولی‌ساعتی بعدقطع گردید.هم‌اکنون هوای تبریز ابری و مستعدبارندگی می‌باشد میزان حرارت هوا دراین شهر نسبت بروزهای گذشته تغییر محسوسی‌یافته و ٤درجه‌سردترشده است، در بناب نیز طوفان شدیدی شهر را فرا گرفته و اتومبیلهابراثر تاریکی هوا و گردوغبار شدید در روزباچراغ‌های‌روشن‌حرکت‌میکنند، براثر طوفان شدید هوا چندین درخت کهنسال قطع گردیده‌وتعداد زیادی از تابلوهای مغازه‌ها ازجا کنده شده‌است . همچنین صدهاتیر برق و تلفن شکسته و ارتباط این شهر بااطراف قطع شده‌است ضمنا طوفان شدید گردوخاك ٤٨ ساعت مداوم است که بطور یکنواخت شهر صوفیان را دربرگرفته وبراثر شدت گردوخاك‌اکثر مغازه‌های‌شهر بصورت نیمه تعطیل درآمده است براثر طوفان شدید در حوالی‌گردنه پیام ٤٥ کیلومتری تبریز دواتومبیل از جاده منحرف‌شدندولی‌خوشبختانه تلفات جانی ببار نیامد .

ریزش برف و باران همچنان در بعضی از شهرهای آذربایجان‌شرقی وغربی ادامه دارد و راههای‌ارتباطی فیروزآباد به‌خلخال و خلخال به میانه ، تبریز به‌ورزقان مسدود می‌باشد ورفت وآمد وسائط نقلیه دراین راهها قطع شده‌است.

* در زنجان

خبرنگار ما در زنجان گزارش داد : بدنبال انقلاب هوا از صبح دیروز ریزش باران‌درزنجان‌وحومه شروع شد واز بعدازظهر دیروز باران کم‌کم تبدیل به‌برف گردید. ریزش برف تاآخرین ساعات‌شب گذشته در زنجان ادامه داشت .

* اولین باران زمستانی

طوفان و باد شدیدی که ازچند روز قبل در گلپایگان‌شروع شده بود باریزش اولین باران‌زمستانی که از بعدازظهر دیروزدر گلپایگان شروع شد قطع گردید ، ریزش باران در گلپایگان باعث خوشحالی اهالی این منطقه شده است .

* پیست آبعلی آماده است

از بعدازظهر دیروز ریزش‌برف در آبعلی آغاز شد و تاپاسی از شب گذشته ادامه داشت. ارتفاع برف در آبعلی به چهل سانتیمتر رسیده و پیست اسکی کاملا آماده می‌باشد . ضمنا براثر ریزش‌برف گردنه امام زاده هاشم مسدود گردیده و مامورین‌راهداری‌مشغول باز کردن راه می‌باشند .

* انسداد چند گردنه

آخرین گزارش رسیده ازخبرنگار ما در همدان حاکیست:ریزش‌برف که از بعدازظهر روز گذشته در همدان آغاز شده بود هم‌اکنون (ساعت یازده صبح) ادامه دارد. ریزش برف در همدان توام با بادو طوفان شدید می‌باشد ،براثرشدت طوفان رفت وآمد اهالی درخیابانها تقریبا قطع شده و مردم کمتر از خانه‌های خود خارج میشوند،علاوه برگردنه آوج، اسدآباد که‌ازدیروز مسدود شده بود از صبح امروزنیز گردنه بیجار بسته شده است. بطوریکه خبرنگاران ما از مناطق فرمانداریکل همدان گزارش‌دادند هم‌اکنون ریزش برف در سراسر این مناطق‌ادامه دارد، د رآخرین ساعت امروز خبررسید که‌گردنه تویسرکان نیز براثر ریزش برف مسدود گردیده است .

* جنگلها خاموش شد

بنابگزارش خبرنگاران ما در چالوس و نوشهر ، از بعدازظهر دیروز ریزش باران در چالوس و نوشهر وحومه آغازشد که هنوز متناوبا ادامه دارد . این بارندگی موجب خاموش شدن جنگلهائی که دچار حریق شده بود گردید و اکنون در منطقه مازندران حریق جنگل وجود ندارد . همچنین خبرنگاران ما دررشت ،رودسر و سایر نقاط گیلان‌اطلاع دادند که باشروع بارندگی جنگلهای گیلان نیز خاموش گردید و مامورینی که برای اطفاء حریق بجنگلهای حریق‌زده رفته بودند مراجعت کردند .

خبرنگار ما در رودسر گزارش داد : از بعدازظهر دیروز بدنبال انقلاب هوا در رودسر ریزش‌باران شدیدی شروع شد. براثرریزش باران‌هوای رودسروحومه سردشده است .

طوفان دیروز رودسر بحدی‌شدید بود که‌به‌بعضی‌ساختمانها مخصوصا بکارخانجات چای‌خسارت‌زیادی‌وارد کرد .

* چهار متر برف درجاده

ریزش برف سنگین در خوانسار وارتفاعات آن آغاز و هوای‌این‌شهر بطور محسوسی سرد شده است. براثر ریزش برف راههای خوانسار به«دامنه» مسدود گردیده و گردنه خوانسار به «فریدن»سته‌شده است. ارتفاع برف در خوانسار به‌بیست سانتیمتر و در ارتفاعات به چهل سانتیمتر رسیده است ، درقسمتی‌از راههای ارتباطی خوانسار به«دامنه» ارتفاع برف براثرشدت باد وطوفان به‌چهارمتر رسیده‌وعبور مرورووسائط نقلیه در این راه غیر ممکن می‌باشد.

* کاشان وسنندج

از صبح‌دیروز ریزش برف وباران در کاشان وارتفاعات آن آغاز شد . خبرنگار مادر سنندج گزارش داد: از نیمه‌شب گذشته ریزش‌برف شدیدی در سنندج و نقاط اطراف شروع شده .

ارتفاع‌برف در گردنه‌های «آریز» صلوات‌آباد «آباتو»به بیش از سه متر رسیده است.

* درکرمان

از صبح امروز باد و طوفان شدیدی کرمان رافراگرفت‌وگرد و خاك فضای شهر را تیره و تار کرد.

* قطع ارتباط تلفنی

گزارش خبرنگار مادر تبریز حاکیست : ریزش برف که از دیشب در آذربایجان‌شرقی شروع شده باعث مشکل شدن عبور و مرور در اکثر راه هاوگردنه‌های این‌استان گردیده‌است . بر اثر طوفان شدید بیش از ده ها تیر تلگراف و تلفن در بین راه‌تبریز-سراب وسراب- اردبیل شکسته شده‌و در نتیجه ارتباط تلفنی‌تبریز بابیشتر نقاط‌استان قطع میباشد.

* انسداد راههای یاسوج

بنابگزارش خبرنگار ما درشیراز: از بعداز ظهر دیروز هوای شیراز واکثر شهر های‌استان فارس‌منقلب شدو بدنبال آن ریزش برف وباران درمناطق مختلف‌استان آغاز گردید، براثر ریزش برف شدید راه فرعی «یاسوج» بکلی مسدود شده و در اردکان فارس ۲۵ سانتیمتر برف بزمین نشسته است .

هم‌اکنون (ساعت۱۲ ظهر)ریزش باران شدیدی‌توام‌باطوفان درشیراز و بخش های سیوند ، ارسنجان ، تخت‌جمشید و مرودشت ادامه دارد و رفت‌و آمد در جاده ها خصوصا جاده های اردکان و یاسوج بکندی صورت میگیرد .

* راهها بازشد

خبرنگار ما در رودهن گزارش داد : براثر ریزش برف و کولاك شدید از شب گذشته تا ساعت ۹ صبح امروز از حرکت اتومبیل ها درجاده آبعلی ممانعت‌میشد مامورین و پلیس راه در منطقه جاجرودعبور و مرور وسائط نقلیه را کنترل‌می کردند ، ضمنا از حرکت اتومبیل هائی که از آمل عازم تهران‌بودند در حوالی «گزنك» جلوگیری می گردیدولی باکمك‌مامورین اختلالی که در وضع عبورومرور بوجودآمده بود برطرف گردیدو صدها اتومبیل که از دیشب درمیان جاده مانده بودند بسوی مقصد های خویش حرکت کردند .

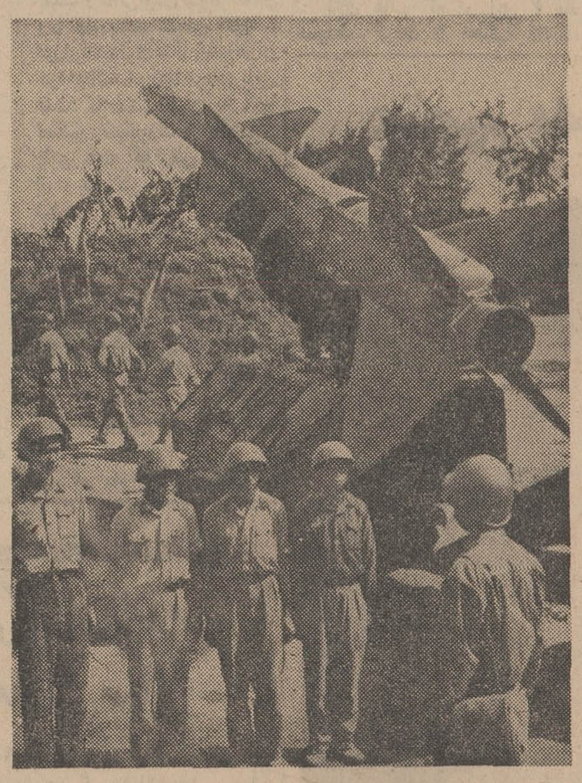

ویت‌نام شمالی برای مقابله باحملات هوائی امریکائیها پیوسته از کشورهای اروپای شرقی سلاحهای‌ضد هوائی وارد میکند . در این عکس یك واحد موشکی ساخت شوروی که در حومه شهر هایفونك مستقر گردیده است دیده میشود. این موشك از نوع «سام» است و از زمین بسوی هدف شلیك میشود.

چگونگی مسمومیت تختی

امروزازطرف اداره‌پزشکی‌قانونی‌اعلام‌شد

* پرونده تختی بایگانی میشود

امروز نوع سمی که مرحوم غلامرضا تختی باآن خود کشی کرد از طرف پزشکی قانونی‌تعیین شدوبه دادسرای‌تهران‌اعلام‌گردید بموجب این اعلام که پس از ۱۰ روز آزمایش صورت گرفت غلامرضا تختی باخوردن قرص خواب آور (باربی‌توریك)به عمر خود پایان داده‌است.

پزشکی قانونی به دادسرای تهران تاکید کرده‌است‌درمعاینه‌ای که ازجسد مرحوم تختی به عمل آمد آثار ضرب و جرح دیده نشد.

پزشکان مربوط چنین اظهارعقیده میکنند که غلامرضا تختی ابتدا تریاك خورده و چون دچار ناراحتی شد برای اینکه بعمر خود زودتر پایان بدهد بعد باستعمال‌قرصهای خواب‌آور مبادرت ورزید . بدین سبب است که نتیجه آزمایشی که از خون مرحوم تختی بعمل آمددر آن‌هم مقداری تریاك و هم سم خواب‌آور وجود داشت .

آقای حکمت معاون دادسرای تهران که به‌پرونده‌خود کشی‌مرحوم تختی رسیدگی می‌کند امروز گفت با تعیین نوع سم دیگر مفتوح‌بودن پرونده لزومی ندارد و باتوجه به‌اینکه مرحوم تختی در نامه هائی که از خود به جای گذارده خود را مسئول مرگ‌خویش معرفی نموده و تاکید کرده‌است که‌احدی مسئول مرگ او نیست . پرونده‌اش بسته‌و بایگانی خواهد شد.

کمك شیروخورشید سرخ به آسیب دیدگان قریه چتن

سخنگوی شیرو خورشید درباره حریق قریه‌چتن که‌در صفحه چهارم خبر آن چاپ شده‌امروز اعلام کرد:

در قریه چتن واقع در ۱۰۰ کیلو متری جنوب نوشهر براثر آتش سوزی شدید درحدود ٦٠ منزل دچار آسیب گردید و توسط شبکه مخابراتی شیرو خورشید سرخ بلافاصله به جمعیت های شیرو - خورشید سرخ نوشهر ، شهسوار و چالوس‌دستور داده‌شد برای‌انجام کمك های اولیه اقدام شود .

هم‌اکنون تعداد ٥٠ دستگاه‌چادر همراه با مقدار کافی خواربار ،پتو و لوازم اولیه زندگی بمحل حادثه حمل و امدادگران جمعیت های ذکر شده عملیات امدادی خود را شروع کردند .

سازمان امداد جمعیت مرکزی درانتظار است تا در صورت لزوم برای تامین نیازمندی هائی که گزارش داده میشود اقدام شود .

دردانشکده ادبیات

دانشجویان رشته زبان انگلیسی دانشکده ادبیات دیروز از شرکت درامتحان دروس قرائت فارسی بعنوان اعتراض نسبت به نحوه اجرای آن خودداری کردند .

اعتراض دانشجویان مذکور از اینجا سرچشمه گرفت که استاد مربوطه تصمیم داشت امتحان مذکور را که در گذشته بطور شفاهی انجام‌میگردید بصورت کتبی انجام دهد ودانشجویان می گفتند چطور میشود که امتحان شفاهی را بصورت کتبی امتحان داد

دانشجویان دانشکده ادبیات‌نیز که آماده شرکت در امتحان‌درس اقتصاد بودند نسبت به بلاتکلیفی خود اعتراض داشتند و میگفتند که برای انجام این امتحان مدتها آنان را از این کلاس به آن کلاس‌بردند و تصمیم در پیدا کردن محلی‌برای انجام امتحان مدتی‌وقت دانشجویان را تلف کردند .

قرارداد راهنمایان حج و زائران منتشر شد

متن قرارداد زائران و راهنمایان حج که بوسیله دفتر حج وزارت کشور تدوین شده امروز بوسیله کمیسیون حج منتشر شد . بموجب مقررات این قرارداد غیر ازمدارك بهداشتی ، تهیه‌و تدارك بقیه‌مدارك زائران بعهده راهنمایان میباشد . بلیط مسافرت‌هوائی‌نیز برای‌زائران بوسیله راهنما خریداری میشود .

راهنما موظف‌است مسئولیت‌تهیه خوراك زائران‌وتسهیلات درفرودگاه ها را بعهده گیرد . کاروان حج باید دارای پزشك و دارو بوده و تعداد افراد هر کاروان نباید از پنجاه نفر کمتر و از دویست‌و پنجاه نفر بیشتر باشد .

نرخ قرارداد حج برای کاروان های درجه یك پنجاه‌وپنج هزارریال و برای کاروان های درجه دو جهل‌وپنج هزار ریال میباشد . محل اقامت زائران درنقاط مختلف‌کشور سعودی باید متناسب‌با تعدادزائران و منطبق با اصول بهداشت و مجهز به حمام باشد .

زائران باید روی جامه‌دان های خود آرم کاروان را نصب کرده و راهنما موظف است با زائران‌نهایت سلوك را بنماید. در صورت‌شکایت زائر از راهنما این شکایت در محل و در دفتر حج رسیدگی و راهنما بشدت مواخذه خواهدشد .شکایات باید بعداز مراسم حج و تا آخرماه صفر تسلیم گردد .

پرتقال بادی!

کیلوئی ۳ تا ۱۵ ریال بفروش میرسد

امروز پانصد تن پرتقال «بادی» که طی دوسه روز گذشته بوسیله باد برزمین ریخته به میدان تهران حمل شد .باندازه‌همین مقدارپرتقال نیز بشهرستان ها حمل گردیده است .

* روزی ۲ هزار تن

فروشندگان امروز گفتند که همه روزه حدود دو هزار تن پرتقال از شمال به تهران و شهرستان ها حمل میشود و باز زمینه پرتقال بسیار فراوان است .

فروشندگان میگویند آفت‌بزرك مرکبات دو چیز است یکی باد که سررسیده ومقدار مهمی‌از مرکبات را بزمین ریخته است و اکنون باغداران از آن میترسند که آفت دوم یعنی‌برف‌نیز‌سربرسد وخسارت عمده‌ای به باغداران وارد آورد .

امروز فروشندگان اعلام کردند که پرتقال های «بادی» د رمیدان از کیلوئی سه ریال تا پانزده ریال بفروش میرسد . پرتقال های سه ریالی ترك‌خورده است وبرای آب میوه‌گیری و تهیه شربت پرتقال خریداری میشود و بقیه پرتقال ها کیلوئی پنج ، هفت ، ده تاپانزده ریال درتهران‌وشهرستان هافروخته میشود .

یك کشتی امریکائی غرق شد

هوستون ـ امریکا ، ۱٦ژانویه- آسوشیتدپرس امروزدر یك کشتی بزرك آمریکائی چند انفجار روی دادوبدنبال آتش سوزی‌بزرگی که در آن اتفاق افتاد کشتی غرق‌شد. این کشتی ظاهرا نفت‌کش بود و هنوز از تلفات این حادثه اطلاعی در دست‌نیست.

حادثه انفجار در کشتی دوساعت بعد از وقوع‌یك انفجار بزرك در کارخانه بزرك شیمیائی « شل » روی داد . دراین حادثه چندنفر مجروح شدند..

یك مقام پلیس گفت کشتی امریکائی قبل از غرق شدن مدت ۱۰دقیقه در آتش می سوخت.

بدنبال نزول برف سنگین وقطع سیم‌های برق : پایتخت اسرائیل دیشب خاموش بود

تل‌اویو -۱٦ژانویه-خبرگزاری فرانسه -ریزش برف در اسرائیل که از چهل و هشت‌ساعت قبل آغاز شده همچنان ادامه دارد . راه تل اویو به اورشلیم که بر اثر کوشش شبانه روزی‌مامورین اداره راه بازشده بود بار دیگر بسته‌شد .اکنون‌عملا ارتباط اورشلیم باسایر نقاط اسرائیل‌قطع گردیده‌است .

در خود شهر فعالیت اجتماعی کاملا فلج شده‌و در خیابان ها اثری از وسائط نقلیه دیده نمی شود .امروز نیز در بسیاری از مغازه هابسته‌بودپایتخت‌اسرائیل‌بر اثر قطع سیمهای برق‌دیشب در خاموشی بسر برد .

شهردار اورشلیم ضمن یك‌پیام رادیوئی از بازرگانان اسرائیل درخواست کرد که مغازه های‌خود را باز کنند زیرا اهالی ازلحاظ تامین خواربار ونیازمندی‌های‌روزمره خود دوچار مضیقه شده‌اند . ارتفاع برف در بعضی نقاط بیك متر میرسد و در وسط خیابان ها تلهای بزرگی از توده های برف تشکیل شده‌است.

۲۰۰۰ سپاهی دانش

بقیه از صفحه اول

مراسم گفت : وزارت کشور برای آماده کردن و اجرای اصل یازدهم انقلاب یك دوره کارآموزی برای کارکنان شهرداری‌ها تاسیس کرد که باکمك متخصصین وزارت کشور ودانشگاه‌این‌برنامه بسرعت‌پیشرفت نمود .

* توقع زیاد شده

سپس آقای مهندس مبرقع مدیرعامل اتحادیه شهرداریهاضمن بیان‌مطالبی‌پیرامون تحولات‌اجتماعی و صنعتی و اداری‌و ارضی درایران، اظهار داشت که بسبب افزایش درآمد وبالا رفتن سطح فکر مردم میزان‌توقعات‌ازشهرداری هاافزایش یافته و جهت همراه‌کردن واحدهای اجتماعی و شهری با تحولات کشور باید افرادکادرشهرداری هاآموزش کافی دیده و جمعی تعلیم یافته نیز از خارج برای اجرای طرح های تازه‌ای در این واحد ها مامور گردند .

برنامه کار اتحادیه شهرداری‌ها اینست که تا سال ۱۳۵۰ باید دو هزارو پانصد نفر از ماموران شهرداری ها آموزش لازم کسب کنند و دوهزار نفر نیز بادرنظر گرفتن حق‌تقدم برای سپاهیان‌دانش ازمیان افراد خارج انتخاب و جهت خدمت درشهرداری‌ها مامورخواهند شد .

مدیر عامل اتحادیه شهرداری‌ها گفت :

فقط باسواد ها میتوانند کارهای اجتماعی را در شهر ها پیش‌برده و شهرداری ها را با تحولات کشور هماهنك سازند .

* اظهارات نخست‌وزیر

پس‌از سخنان مدیر عامل اتحادیه شهرداریها آقای هویدا خطاب به فارغ‌التحصیلان دوره‌دوم مدیریت شهرداریها اظهار داشتند شماجوانانیکه‌امروزگواهی نامه‌های خودرا دریافت میدارید می توانید درساختن‌زیربنای دو اصل مهم انقلاب ایران یعنی اصول یازدهم ودوازدهم سهم موثری‌داشته‌باشید و آن ها را به موقع اجرا بگذارید ، اصل یازدهم که عبارتست از نوسازی کشور در تمام مظاهر زندگی چه در شهر ها وچه‌در روستاها است دارای‌اهمیت بسیار است که میتواند سیمای مملکت را بکلی عوض کند.اصل دوازدهم انقلاب اداری وآموزشی است که از نکات مهم آن‌آموزش است آقای نخست‌وزیر افزود : آنچه درباره انقلاب اداری لازم به تذکر است اینست که این انقلاب باید از خودما شروع شود زیرااین امر مورد علاقه و توجه شدید عامه مردم می‌باشد .

* نظارت برقیمتها

آقای هویدا سپس به وظایف شهرداری و بخشداران اشاره‌کرد و گفت :

از مهمترین وظائف شهرداریها نظارت به قیمتها و جلوگیری از افزایش آنها است در زمینه‌پیکار بابیسوادی بصورتی که ریشه این بلای اجتماعی در حداقل زمان‌کنده شود آقای هویدا گفت :

امید است باتقدیم لایحه آن بمجلسین بتوان اقداماتی بعمل آورد تا در مبارزه بابیسوادی حداعلای توفیق حاصل گردد و این امر بصورت یك وظیفه ملی‌بمرحله اجرا گذارده شود .

آقای نخست‌وزیر درپایان‌سخنان خود خطاب به‌فارغ‌التحصیلان دوره-دوم مدیریت شهرداریها اظهار داشتند شما نمایندگان نسل‌جوان و نماینده نسلی هستید که همه امیدهای مابه آن بسته‌است‌ووظیفه مهم شماآماده نمودن خود برای اشغال مقامهای مهم مملکت می-باشد . شمابابد بنحوی انجام وظیفه کنید که رضامندی خاطر شاهنشاه و مردم کشور را فراهم نمائید توفیق همگی‌شمارااز‌خداوند آرزو میکنم .

۲۰۰ نفر از کارمندان اصلاحات ارضی بتهران احضار شدند

دویست نفر از کارمندان اصلاحات ارضی‌از مناطق‌مختلف‌کشور بتهران احضار شدند تا بااصول فعالیتهای تعاونی ونحوه کار شرکتهای‌تعاونی روستائی آشنا شده و سپس جهت تاسیس شرکت‌های جدید بمناطق مختلف کشور اعزام گردند .

خبرنگار ما گزارش میدهد :وزارت اصلاحات ارضی و تعاون روستائی در برنامه چهارم موظف گردیده که موجبات عضویت در حدود دومیلیون خانوار زارع را که از نظر اجرای قوانین مقررات اصلاحات ارضی تکلیف قانونی آنان روشن نشده‌ولی تاکنون بعلت عدم تشکیل‌شرکتهای تعاونی روستائی از مزایای عضویت در این قبیل شرکتها برخوردار نمیباشند فراهم نماید.

کارمندانیکه بمرکز احضار شده‌اند پس از طی یکدوره تعلیماتی دو ماهه در دانشکده بازرگانی و آشناشدن باصول و فعالیت‌های تعاونی و نحوه تشکیل شرکتهای روستائی بمناطق مختلف کشور اعزام خواهند شد.

دوره تعلیماتی دویست کارمند مذکور از اول بهمن ماه سال‌جاری آغاز خواهد شد و پس از پایان‌دوره، امور اصلاحات ارضی روستاهای مختلف‌کشورراز‌یر نظرخواهندداشت

انتصاب

آقای مسعود سالور بسمت مدیر کل وصول تهران منصوب گردید.

ملخ دریائی به‌فارس

بقیه از صفحه اول

برای مبارزه با ملخ دریائی در ممسنی دو فروند هواپیمای سمپاش بصوب فارس عزیمت خواهد کرد.

اعزام هواپیما

خبرنگار ما گزارش میدهد : وزارت کشاورزی‌توسط بیسیم‌مرتبا بامناطق جنوبی کشور که احتمال بروز ملخ دریائی در آن ها وجود دارد درتماس است‌ودر منطقه‌ممسنی بمحض اینکه وضع‌جوی اجازه‌دهد، هواپیما های اعزامی کار خود را شروع خواهند نمود .

خبرنگار ما اضافه میکند : صبح امروز چند کارشناس‌دفع ملخ‌برای بازدید از محل و هدایت عملیات هواپیما های‌سمپاش باهواپیما بفارس عزیمت کردند .

یك مقام مسئول در وزارت کشاورزی اعلام داشت: هجوم ملخ‌فعلا محدود است و بااقداماتی‌که انجام میگیرد جای نگرانی نیست .

ثبت نام امتحانات متفرقه

بقیه از صفحه اول

امروز کسب اطلاع شد که چون براساس طرح جدید آموزش و پرورش ،امسال دو امتحان نهائی (درسالهای پنجم وششم ابتدائی) بعمل خواهد آمد ، از این جهت طرح‌جدید آموزش و پرورش در مورد داوطلبان متفرقه دوره‌ابتدائی ازسال‌آینده‌اجرا میشودو داوطلبان متفرقه امسال استثنائا در امتحان سال ششم ابتدائی شرکت خواهند کرد واز سال‌آینده به آنان گواهینامه۵ساله‌ابتدائی داده‌خواهد شد .

طبق اطلاع خبرنگار ما درس انقلاب‌سفید نیز جزو مواد‌امتحانی داوطلبان متفرقه قرار گرفت و از داوطلبان سالهای‌سوم‌و پنجم‌متفرقه ازدرس مزبور امتحان بعمل می-آید . داوطلبان سال سوم متوسطه متفرقه وداوطلبان سالهای پنجم طبیعی‌و ریاضی باید حداقل دراین درس‌نمره ۱۰ بیاورند وداوطلبان سال پنجم ادبی متفرقه باید حداقل نمره ۱۲ داشته باشند .

ثبت‌نام جهت امتحانات متفرقه‌از ۱۵بهمن آغاز می شود وتا آخر اسفند ماه ادامه خواهد داشت .

تأسیس دانشگاه در گیلان تقاضا شد

بقیه‌از صفحه‌آخر

* مخالف

در مخالفت بااین لایحه آقای دکر عاملی (از حزب‌پان‌ایرانیست) صحبت کرد و گفت :

من باموجودیت وزارت علوم و آموزش عالی مخالف نیستم ولی بعضی اصلاحات در لایحه باید بشود درغیر اینصورت باآن‌مخالفم آموزش متوسطه در کشورمابا آموزش عالی هماهنگی ندارد و دلیل‌بارز آن‌اینست که هر سال درحدود چهل هزار نفر پشت در دانشگاهها متوقف‌میمانند . دکتر عاملی اضافه کرد :

کشورهائی که نتوانندعقب‌ماندگی علمی خودرا جبران نمایند عقب - ماندگیهای دیگر خودرا نیز بدون شك نخواهند توانست ازبین‌ببرند. دکتر عاملی گفت که چندپیشنهاد دراین زمینه بمجلس تقدیم کرده وپیشنهادهای دیگر نیز خواهدداد.

مادر شرایط کنونی آموزش‌عملی نداریم بلکه آموزش مطلق داریم هرکسی هوس کند بدون‌اینکه‌بمحصول ان توجه داشته باشد . باید در مملکت آموزش عملی بوجودآید.

* موافق

آقای مهندس قادر پناه بعنوان موافق بالایحه صحبت کرد و گفت: همانطور که آقای نخست‌وزیر در جلسه فراکسیون اظهار کرد ،دولت ایشان باتوجه به زمان و مکان کار می‌کند ودر حال حاضر زمان‌ایجاب میکند که وزارتخانه‌های‌جدیددرست شود.

وی افزود:

دانش مابابد آنقدر جلو برود که بتوانیم اکتشافات و ابتکارات جالبی بکنیم برنامه ریزی دانشگاهها باید باتوجه بزمان‌وپیشرفت‌های روزانجام گیرد. دانش‌دنیای‌امروز بقدری‌پیش رفته است که در کشورهای پیشرفته طرحی در دست تهیه دارند که میخواهند الکتریسته را بدون سیم جابجا کنند.

آقای دکتر پرتو اعظم گفت :معاون دبیر کل اقتصادی سازمان ملل‌فکر ایجاد وزارت‌علوم و آموزش عالی را در ایران ستوده و تاسیس چنین مرکزی را سایر کشورها توصیه کرده است.

دکتر هوانگنیان نیز درموافقت بالایحه صحبت کرد و هماهنك‌کردن امور دانشگاهی و تمرکز این امور دریك سازمان مستقل‌را ستود.

بررسی پیشنهاد ها ودنباله مذاکرات پیرامون لایحه مزبوربه جلسه آینده موکول شد .

بدستور وزیر منابع طبیعی حقوق کارمندان شهرستانها قبل از کارمندان مرکز باید پرداخت شود

بدستور وزیر منابع طبیعی تا حقوق کلیه کارکنان شهرستانها پرداخت نشود ، کارکنان مرکز حقوق دریافت نخواهند داشت .

سخنگوی‌این وزارتخانه امروز گفت : بعلت تاخیر در پرداخت حقوق کارکنان وزارت منابع طبیعی در شهرستانها ، وزیر منابع‌طبیعی امروزدستور داد که از اول‌بهمن ماه برای همیشه ، حقوق کلیه کارکنان شهرستانی قبل‌ازپرداخت حقوق کارمندان مرکزباید‌پرداخت شود و قسمت مالی مسئول اجرای این‌دستور است .

بقرار اطلاع بعلت عدم کفاف در آمد های اختصاصی وعدم تامین حقوق کارکنان وزارت منابع طبیعی ،در شهرستانها ، پرداخت حقوق عده ای‌از کارکنان این وزارتخانه معمولا‌باتاخیرصورت می‌گرفته است .

آمار مشروح طلاق

تهران در مهر و آبان ۶۵۳ طلاق داشت

*** در این ۲ ماه ۳۵ زن‌ومرد لیسانسیه ، مهندس و دکتر ازهم جدا شدند**
*** علت بیشتر طلاقها : عدم توافق اخلاقی وهماهنگی فکری بود**

«درمهر ماه‌امسال ۲۹۸و درآبان ماه ۳۵۵ «طلاق» در تهران به ثبت رسید» .

این آمار را امروز آقای دکتر ملایری‌مدیر کل‌روابط‌عمومی‌وزارت دادگستری و معاون بازرسی کل کشور انتشار داد .

از این آمار چنین برمی‌آید که در مهرماه از ۱۸۲ دفتر طلاق‌تهران ۹۸ ودر آبان ماه تنها ۷۹ دفترخانه طلاق ثبت کرده بودند ودر بقیه دفترخانه ها طلاقی صورت نگرفته بود .

*** تحصیلات**

درمیان مرد هائی که در مهرماه از همسران خود جدا شدند ۱۰ لیسانسیه ، ٤ مهندس و ۳ دکتر دیده میشوند ، درحالی که درآبان ماه ۱۰ لیسانسیه ، یك مهندس و ۳ دکتر دفتر طلاق را امضاء کردند دراین دو ماه ۴۴۹ مرد بی‌سوادنیز با طلاق دادن همسران خودموافقت کردند .

آمار حاکیست که در مهرماه یك زن لیسانسیه و در آبانماه ۳زن لیسانسیه حاضر بطلاق شدندوبقیه زنها باستثنای ۳۵۱ نفر که‌بیسواد بودند تحصیلاتی درحدود ابتدائی‌و متوسطه داشتند .

*** نوع طلاق**

در مهرماه یکصدوده طلاق‌رجعی (بمیل شوهر و باپرداخت مهر و داشتن حق‌رجوع و آشتی) ، ۵۳ طلاق خلعی (بمیل زن و بخشیدن مهر) و ۱۳۵ طلاق باین (بدون آشتی) صورت گرفت ، درحالی که در آبانماه ۱۳۰ طلاق رجعی ، ۸۲ خلعی و ۱۴۳باین به ثبت‌رسید.

*** مذهب**

بیشتر طلاق ها میان مسلمانان روی داد و در این ۲ ماه تنها ٦ طلاق میان مسیحیان و ۳ طلاق‌میان کلیمی ها انجام شد .

*** سن**

بررسی سن مردانی که در این دوماه دفتر طلاق را امضاء کردند نشان میدهد که بیشتر مردان ۲٦ تا ۳٦ ساله تمایل به طلاق‌داشتند.

در مهرماه ۱٤ جوان ۱۹ تا ۲۲ ساله و در آبانماه ۱۸ جوان دراین سنین ، ازهمسران خود جداشدند. همچنین در مهرماه ۱۵ مرد ۵۰ تا ٦۰ ساله و ۷ مرد بیشتر از ٦۰ ساله دفتر طلاق را امضاءکردند در آبانماه نیز ۱۳ مرد ۵۰ تا ٦۰ ساله و ۱۰ مرد از ٦۰ سال به بالا اجازه جاری شدن صیغه طلاق را به مدیر دفتر طلاق دادند .

سن بیشتر زنانی که در این‌دو ماه زندگی زناشوئی را ترك‌کردند ۱٦ تا ۳۵ سال بود . در این دوماه ۲۲ زن کمتر از ۱٦ سال نیز از شوهران خود جدا شدند . این ۲۲ زن با معافیت از شرط سن(اجازه دادگاه) ازدواج کرده بودند . در مهر و آبان ۱۰ زن ۵۰ تا ٦۰ساله و ٦ زن بالا تر از ٦۰ساله نیزراضی به طلاق گردیدند .

*** اختلاف سن**

اختلاف سن شوهر ها وزنها است . آمار حکایت دارد که در این دو ماه ۸۸ نفر از شوهرانی که «تنها» شدند۱٦ تا ٤۵ سال از همسران خود بزرگتر بودند و اختلاف‌سنی بقیه عادی و از ۲ تا ۱۲ سال بود . بموجب همین آمار ۹٦ تن از زنانی که در این دوماه دفتر طلاق را امضاء کردند یك‌تا۳۰سال ازشوهران خود بزرگتر بودند .

*** تابعیت**

همه زنان ومردانی که در این ۲ ماه در تهران از همسران خود جدا شدند ایرانی بودند .

*** شغل**

آمار وزارت دادگستری شغل زن هائی را که در «آبانماه» از هم جدا شدند تعیین کرده است .

آمار در این قسمت نشان میدهد شغل ۳۲۸ زن خانه‌داری،۷ زن‌امور فنی ، ۱۱ زن منشیگری و ماشین نویسی ، ۳ زن کارگری کارخانه‌و ٦زن خدمت‌در سرویس‌های مختلف بود .

*** علت طلاق**

در مهر ماه ، ۱۷۳ طلاق بعلت عدم توافق اخلاقی و هماهنگی فکری و عدم سازش زن و شوهر جاری شد و ٤٦ طلاق نیز بعلت کراهت زن‌از سوسرس به ثبت رسید ۲ زن بعلت زندانی‌بودن شوهرانشان و ٦ زن بعلت داشتن «هوو» ، دوزن‌بعلت‌ترك‌اتفاق ازشوهران خودجداشدند و۱۵مردنیز باین علت که همسرانشان به آنها تمکین نمیکردند و یك مرد باین علت که زنش ۱۳ سال از او بزرگتر بود حاضربطلاق شدند .

در آبانماه‌نیز ۲۰٦طلاق بعلت عدم توافق و سازش زن‌و شوهر ، ۳٤ طلاق بعلت کراهت زن از شوهرش ، ۲ طلاق بعلت نازائی‌زن ، ۲طلاق بسبب زندانی بودن شوهر و ۱۰ طلاق درنتیجه سوء اخلاق زن‌و یا شوهر صورت گرفت.

*** اولاد**

دراین دو ماه ۳۳۳ زن وشوهر بدون فرزند ، ۱۱۵ زن وشوهرکه دارای یك اولاد ، ۸۷ زن و شوهر که دارای ۲ اولاد ، ۵۱ زن وشوهر که دارای ۳ اولاد و ٦٦ زن‌و شوهر که دارای ٤ اولاد یا بیشتر بودند ازهم جدا شدند .

*** حکم دادگاه**

طلاق هائی که در این ۲ ماه صورت گرفت با «حکم» دادگاه های خانواده انجام شد .

۱۳ دادگاه خانواده هم‌اکنون‌در تهران به‌اختلافات‌زناشوئی‌رسیدگی میکنند و وقتی گواهی عدم امکان سازش صادر می نمایند که یا زن و شوهر هردو به جدائی ازهم‌راضی باشند و یا یکی از آنها زندانی و معتاد به قمار ، مشروب الکلی و مواد مخدر باشند و یا زندگی خانوادگی را ترك نموده باشد .

محکومیت یک ایتالیائی
در دیوانعالی کشور تایید شد

دیوانعالی کشور «حکم» شعبه شش دادگاه جنائی‌مرکز بریاست آقای هادی جلوه رادر مورد ژوزف دیریکو ۴۹ساله تبعه ایتالیا ابرام کرد .

ژوزف که در یك حادثه رانندگی باا‌تومبیل خودباعث مرگ یك زن ایرانی و مجروح شدن دو نفر دیگر گردیددر شعبه ٦ دادگاه جنائی به ۱۸ ماه حبس و پرداخت خسارت محکوم شد .

این حادثه درخرداد ماه امسال روی داد و کارشناس تصادفات‌علت‌تصادف را «سرعت»اتومبیل ژوزف تشخیص داد باابرام حکم دادگاه جنائی در مورد ژوزف این حکم درمورد وی اجرا خواهد شد.

متهم به قتل محکوم شد

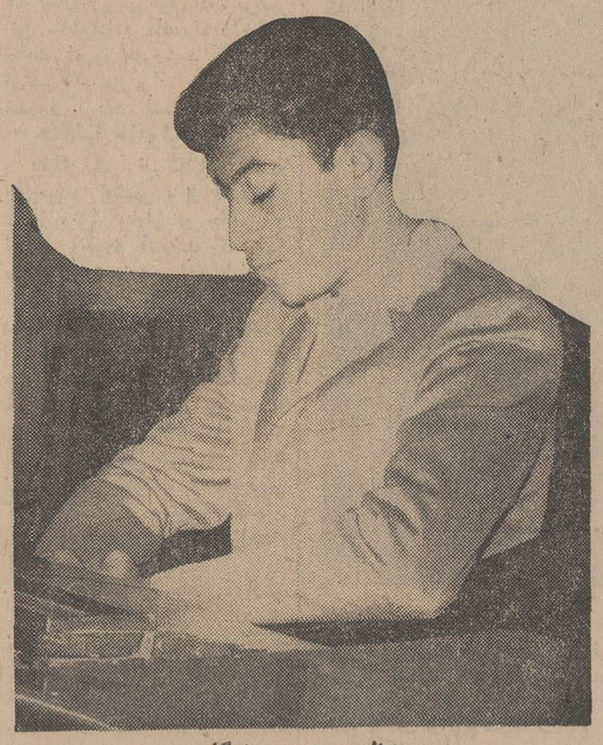

عبدالحسین در دادگاه

محاکمه عبدالحسین رمضانی‌متهم به قتل حسن زحمتکش در شعبه٤ دادگاه جنائی پایان یافت وقضات این دادگاه جرم او را مطابق ماده ۱۷۵ مکرر تشخیص دادند و اورابه ۳۰ماه حبس‌محکوم کردنددرحالیکه دادستان برای‌عبدالحسین مطابق‌ماده ۱۷۱ قانون مجازات عمومی تقاضای مجازات کرده بود .

ماده ۱۷۵ مکرر که عبدالحسین باستناد آن محکوم شد باین شرح است :

«هرگاه در قتل یا ضرب و یاجرح عمدی که در غیر مورد منازعه واقع شده و یا چند نفردخالت نمایندبدون اینکه معلوم گردد مرتکب اصلی کدامیك است هر یك از مداخله کنندگان در صورت وقوع‌قتل به ۳ الی ۱۰ سال حبس با اعمال شاقه محکوم میشود.

کیفر خواست دادستان نشان میدهد در تیر ماه امسال در نیمه‌شبی هنگامی که عبدالحسین ودوستانش ازمیدان بهارستان می‌گذشتندحسن زحمت‌کش که کاملا مست بود با چاقو به‌آنها حمله نمود و ضربه‌ای به‌یکی از دوستان عبدالحسین وارد کرد که عبدالحسین بطرف اوسنگی پرتاب کرد که منجر بمرگش گردید.

عبدالحسین در جلسه دادگاه‌خود رابی‌گناه خواند و گفت ابداسنگی بطرف حسن پرتاب نکرده است .

دادگاه پس از شنیدن شهادت شهود به این نتیجه رسید که‌حسن پس از حمله به‌دوستان عبدالحسین چون بازهم قصدحمله داشت‌این‌عده وهمچنین عابرین خیابان قصددفاع از خود کردند و بسوی حسن سنك پرتاب‌نمودند که او کشته شد و بازپرس عبدالحسین را پرتاب‌کننده سنگی که حسن باآن کشته شد شناخت . عبدالحسین چون به این حکم دادگاه اعتراض داشت ازآن تقاضای فرجام نمود .

قابل توجه
بازرگانان وشرکتهای تجارتی
سررسیدنامه ۵ ساله
و۲ ساله و۱ ساله
برای اولین بار ازطرف شرکت‌اقبال‌منتشر شد . بهای سررسید نامه ۵ ساله (۱۳۴۷ ـ ۱۳۵۱) ۲۰۰ ریال
بهای سررسید۲ ساله (۱۳۴۷ـ۱۳۴۸)۱۰۰ریال
بهای سررسید ۱ساله (۱۳۴۷) ۵۰ ریال
خیابان شاه آباد . شرکت‌اقبال. تلفن ۳۸۷۰۱
آـ۵۰۸۷٤ ۱ـ۲

از صبح ۵ شنبه
سینما دیاموند
هدیه میکند
فیلمی از مایکل کاکویانیس
سازنده «زوربای یونانی»
کندس برتن
در فیلم
روزیکه ماهیها میمیرند
رنگی

THE DAY THE FISH CAME OUT
باشرکت: تام کورتنی . کولین‌بلاکلی
موزیك از : میکیس‌تئودوراکیس
آهنگسازفیلمهای «زوربای‌یونانی» و «فدرا»
یك پدیده نوو شگرف در تجربه فیلمسازی کارگردانی ارزنده
سئانس ها ۱۱ صبح ۳ـ۱۵ر۵ ـ ۷ر۳۰ـ۹ر٤۵بعدازظهر
بلیط همه روزه درگیشه سینما رزرو میشود آـ۵۰۷۱۰

پیکان طلائی
جایزه بلیطهای مخصوص
اعانه ملی
۷ مرد جسور ـ ۷ مرد بیباك ـ ۷ آدمکش حرفه‌ای ـ ۷ سارق قهار در اثری هیجان‌آور
از فردا صبح در سینماهای
رویال
سهیلا ـ پلازا ـ حافظ

راجربراون
درفیلم
سینماسکوپ رنگی
باشرکت
خوزه‌گرکی . کارلوهینترمان
اریکابلانک . انتونی‌گراوول
۷ مرد شرور

اطلاعات
دختران و پسران
مجله مورد علاقه
دختران وپسران
ایران امروز
منتشر شد

از فردا صبح در سینماهای
پولیدور
ریولی ـ سعدی ـ کاپری
سکس وجوانی وبی‌پروائی درقالب داستانی عریان و عشقی ممنوع !
درجدیدترین اثرزیبای‌جنجالی‌قرن بیستم

بریژیت باردو
لوران تزیف
جیمز رابرتسون جاستیس . رنه لوفور درفیلم
A COEUR JOIE
گریز از عشق
سینماسکوپ رنگی
تماشای این فیلم برای اشخاص کمتر از ۱۸سال ممنوع است

برنامه آینده سینماهای
مترو پل ـ سانترال
امپایر . تاج . ایفل
جری‌لوئیس معبود مردم سراسر جهان با یك صدای جدید در یك کمدی جدید

جری لوئیس درفیلم رنگی
دهن گشاد
Have a Ball!
باشرکت: سوزان پی
محصول کلمبیا
۶ رولد استون . چارلی کالاس
تهیه‌کننده و کارگردان: جری لوئیس
"The Big Mouth"
در موقع نمایش این فیلم اگر از فرط خنده به سکسکه افتادید تقصیر ما نیست ، تقصیر جری لوئیس است !!

مجالس ترحیم

خانواده‌های :موسوی مطلق ، معتضدی ،بهشتی، ساعتچی ، شهیدی ، نوربخش ، واقفی ، باستان ، ساعتچیان ، امامی ، انوری ، فلاح خانی،فیروزی،شمس مقدم ، رفعت

بانهایت تاسف وتاثر درگذشت شادروان بانو قمر موسوی مطلق مادر گرامی بانو اشرف‌السادات و آقایان سیدتقی ، سیدحسن و سیدمحسن موسوی‌مطلق راباطلاع بستگان و آشنایان میرسانند . مجلس ختم آنمرحومه روز چهارشنبه ۲۷ دیماه از ساعت ۳ تاه بعدازظهر در مسجد نوریان واقع در خیابان شمیران ـ باغ‌صبا برسیده بسه‌راه زندان و مجلس زنانه در همان روزوهمان ساعت در منزل آنمرحومه خیابان نظام‌آباد ـ خیابان کهن‌شماره ۲۶۸ منعقد خواهد بود.ضمنا مجلس یادبود شب‌هفت آنمرحومه از ساعت ۳الی ۵ بعدازظهر روز شنبه ۳۰دیماه درحضرت‌عبدالعظیم مسجد فیروزآبادی برپاخواهد بود . باتشریف‌فرمائی خود روح آن‌مرحومه راشاد فرمائید .

اشرف‌السادات ، سیدتقی ، سیدحسن ، سیدمحسن موسوی مطلق

۳۲۱۲۷آ

به‌عموم بازماندگان بویژه فرزندان آنمرحومه مصیبت وارده راتسلیت میدهیم

وزارت کار و امور اجتماعی بانهایت تاسف‌درگذشت نابهنگام آقای‌جمشید میراشرافی کارمندصدیق‌وقدیمی این وزارت را باطلاع میرساند مجلس ختم آن مرحوم از ساعت ۹تا۱۱ روز چهارشنبه ۲۷ دیماه در مسجدمجد دگار منعقد گردد .

آ_۳۲۰۰۳ وزیر کار وامور اجتماعی

ضمن عرض تسلیت و همدردی باخانواده‌های محترم میراشرافی و امامی درگذشت نابهنگام شادروان جمشید میراشرافی پسرخاله دوستان عزیزمان سروان کاظم امامی ـ دکتر علیمحمد امامی و محمدهاشم‌امامی راباطلاع دوستان و همکاران میرساند . مجلس ترحیم آنمرحوم روز چهارشنبه ۲۷ دیماه از ساعت۹تا۱۱ صبح در مسجد مجد برگزار میگردد .

دکتر داریوش پایدار ، دکتر احمد آذرنوش ، دکتر ناصر سیان‌پناه ، ابراهیم غفاری

۳۲۰۳۷_آ

خانواده‌های : میراشرافی ، میرهادی ،امیر عزیزی، خزاعی ، کاظمی ، داورپناه ، سلیم،فرازیان،توانگران، امامی ، میرقضائی ، افتخار ، وزیری

بایکدنیا تاسف وتاثر درگذشت‌نابهنگام‌شادروان جمشیدمیراشرافی کارمند صدیق وزارت کار راباطلاع اقوام و بستگان وآشنایان میرساند

مجلس ختم آنمرحوم روز چهارشنبه ۲۷ دیماه ازساعت ۹تا۱۱ در مسجد مجد و ختم زنانه همان روز از ساعت ۳الی ۵بعدازظهر در منزل شخصی آنمرحوم واقع در خیابان آیزنهاور کوچه جنب‌وزارت کار کوی ۲۵ شهریور پلاك ۹۳ منعقد خواهد بود .

ضمنا مجلس یادبود شب‌هفت آنمرحوم روزپنجشنبه ۲۸ دیماه از ساعت۳الی۵ بعدازظهردرمقبره‌فیروزآبادی برپاخواهد بود باتشریف‌فرمائی خود روح آنمرحوم را شادفرمائید .

سیدمهدی میراشرافی ، اکبر میراشرافی ،بهرام میراشرافی ، منصور میراشرافی ، سیدمحمدمیرهادی، سیدعلی‌میرهادی ، سپهبد صادق‌امیرعزیزی ،سرلشگر علی‌خزاعی ، سرتیپ‌جعفر خزاعی ، سپهبد قاسم‌خزاعی غلامحسین توانگران ، سروان کاظم امامی ، دکتر علی محمد امامی ، محمدهاشم امامی ، محمود سلیم ، قاسم فرازیان ، امیرمیرقضاتی ، محمدهادی‌حکیم‌الهی، شیرازی ، دکترکاظمی ، سرهنك اسمعیل داورپناه، سرهنك ابوالقاسم داورپناه ، دکترافتخار، وزیری

۲_ ۲ آ_۳۲۰۰۳

باکمال تاسف درگذشت مرحومه گل‌بهارذوقی مادر گرامی آقای علی‌اکبر ذوقی را باطلاع کلیه خویشان وبستگان ودوستان میرساند . مجلس ترحیم مردانه از ساعت ۳تاه بعدازظهر روز چهارشنبه ۲۷و۱۰ر۴۶ درمسجد روشنائی واقع در خیابان گرگان ایستگاه روشنائی و مجلس ختم زنانه در همان روز و همان ساعت در منزل شخصی آنمرحومه واقع‌درخیابان سرباز کوچه تیهان منعقد می‌باشد باتشریف‌فرمائی‌خود روح آنمرحومه را شاد فرمائید .

خانواده‌های ذوقی ، شرافتی ، رضاخانی ، سردشتی، صمیمی ، وفائی آ_۳۲۰۴۷

به‌آقای علی‌اکبر ذوقی وسایر بازماندگان مصیبت وارده را تسلیت میدهیم

بانهایت تاسف و تاثر درگذشت مرحومه مغفوره بانو نیره اخوان اقدم لنگرودی صبیه آقای حاجی غلامحسین اخوان اقدم وهمسر آقای کریم اخوان‌اقدم راباطلاع دوستان و آشنایان میرساند . مجلس ختم مردانه روز چهارشنبه ۲۷و۱۰ر۴۶ از ساعت ۳ الی۵ بعدازظهر در مسجد گیلانیان روبروی بازار بزرگ و مجلس ختم زنانه همان روز و همان ساعت در منزل آقای حاج غلامحسین اخوان اقدم مقابل پارك شهرجنب پمپ بنزین کوچه شالفروش کاشی ۶ برقرار می‌باشد.

مجلس ختم دیگری در لنگرود روز جمعه ۲۹ دی‌ماه از ساعت ۸الی۱۱ صبح در مسجد جامع منعقد است .

خانواده‌های اخوان اقدم لنگرودی ، صوفی،اعرابی، عباس‌زاده توسلی ، نباتچی ، روغنچی ، پورزاهدی، انشائی تهرانی ، نوری،عبدالمجیدرجب‌زاده ،اسکندانی محرری ، ترازوداری ، مظفری ، شهدی‌نژاد ، وثوقی، زمانی،زورقی،هوشمند ، ادهم، ملکزاده، محسنی‌کبیر

آ_۵۰۷۵۶

بعموم افراد خانواده‌های عزادار بویژه بازماندگان آنمرحومه مصیبت وارده را تسلیت میدهیم

مجلس ختم‌زنانه‌شادروان سیدحسین فراست‌شریعت بناهی از ساعت ۳الی۵ بعدازظهر روز چهارشنبه۲۷ دیماه درخانقاه صفی‌علیشاه برگزار میگردد .

آ_۳۲۰۹۹ خانواده فراست ـ شریعت‌پناهی

یادبود

باستحضار دوستان ارجمند و خویشاوندان عزیز وآشنایان گرامی میرساند که مراسم یادبود چهلمین روز درگذشت‌شادروان‌ابراهیم نبیل سمیعی(نبیل‌الملك) از ساعت‌چهارونیم تاشش‌ونیم بعدازظهر روز پنجشنبه بیست‌وهشتم دیماه جاری در منزل شخصی‌آن‌شادروان درکوچه میرشکار برگزار میگردد .

خانواده سمیعی

۱_۲ آ_۵۰۶۱۸

مراسم چهلم فوت مرحوم مغفور امیرجلال‌الدین‌غفاری (مهندس‌الممالك) روز چهارشنبه ۲۷ دیماه درامامزاده عبدالله آرامگاه بدر از ساعت ۲ونیم الی۴ونیم بعداز ظهر برگزار خواهد شد .

آ_۳۲۰۸۵ خانواده غفاری

مراسم شب‌هفت بانو سلطان‌نیك‌نژاد ساعت‌سه‌تا پنج بعدازظهر روز چهارشنبه ۲۷دیماه در مسجد ماشاءاله جنب ابن‌بابویه برگزار خواهد بود .

آ_۵۰۷۵۸ خاندان نیك‌نژاد

باطلاع اقوام و بستگان ودوستان میرساند مراسم چهلمین روز درگذشت شادروان‌حاج‌محمدرضا عظیمی‌انارکی درروز چهارشنبه ۲۷ دیماه‌جاری (فردا) درساعت چهارونیم بعدازظهر در منزل آنمرحوم‌درخیابان روزولت کوی نظامی پلاك ۴ منعقد خواهد بود .

خانواده‌های عظیمی انارکی ـ صدریه

آ_۵۰۸۷۸

تسلیت

دوست بسیار عزیز سرکار خانم پروین‌مهرآئین

مصیبت وارده رابشما و خانواده محترم‌تان‌تسلیت میگویم . هایده‌شاد

آ_۲۰۹۱ ۳

جناب آقای بیگدلی استاد معظم

باتاسف بسیار مصیبت وارده را تسلیت عرض میکنم آ_۲۰۷۹ ۳

ساعد کشفیا

جناب آقای صدری رئیس اداره‌پیشاهنگی‌جوینده وسیار کشور

مصیبت وارده را به‌نمایندگی از طرف کلیه مربیان وپیشاهنگان استان گیلان صمیمانه تسلیت عرض مینماید . آ_۵۰۷۶۲

پیشاهنگی گیلان ـ اعتمادی

مصیبت مرك جانگداز خانم اسمعیل‌نیا(رمضان‌زاده) رادر تهران بخانواده محترم اسمعیل‌نیا صمیمانه‌تسلیت عرض می‌نمائیم .

رشت ـ محمدعلی رمضان‌زاده ، افسر دانشومند (رمضان‌زاده) ، آذررمضان‌زاده ، فرح رمضان‌زاده، علیرضا رمضان‌زاده ، زمان رمضان‌زاده ، کامبیز رمضان‌زاده ، صفر عبداللهی

آ_۵۰۷۶۰

سرکار علیه‌خانم مهرآئین

دبیران وکارکنان دبیرستان پرورش

مصیبت وارده را بجنابعالی و فامیل محترم‌تسلیت عرض نموده خودرا در غم شما شریك میدانند.

آ_۵۰۷۶۴ رئیس دبیرستان‌پرورش‌ـصدفی

دبیر ارجمند خانم مهرآئین

دانش‌آموزان کلاس چهارم طبیعی دبیرستان‌پرورش مصیبت وارده را بسرکار علیه و خانواده محترم‌تسلیت عرض مینمایند . آ_۵۰۷۶۶

پدر عزیز آقای ابوالحسن بیگدلی

مارا در غم خود شریك بدانید

تورج خضرائی ، جهانبخش خوئی ، نصیرحقیقت بهروز صوراسرافیل ، امین‌نیا ، شمیمی ، نادریزدان‌پناه داریوش فرهودی ، علیرضا مولائی ، سیاوش‌حق‌بین

آ_۳۲۰۶۷

بانهایت تاسف فوت شادروان سیدحسین‌فراست شریعت پناهی عموی مهری‌خانم‌شریعت‌پناهی‌همسر آقای ناصر دهباشی را به‌عموم فامیل شریعت‌پناهی و آقای ناصر دهباشی تسلیت عرض مینماید .

آ_۵۰۸۵۸ اصفهان ـ کارمندان‌سینماموان‌روژ

امضای آقای مهندس‌جباری در ترحیم مرحوم حاج‌حسن طلوع درشماره یکشنبه گذشته اشتباها مهندس جابری چاپ شده که بدینوسیله تصحیح میگردد .

آ_۵۰۴۳۴

پزشکان ، پرستاران‌وکارمندان بخش‌طبی‌بیمارستان کمك مصیبت وارده را به‌خانم اشرف شریعت‌پناهی سرپرستار بخش طبی بیمارستان کمك تسلیت گفته‌و خودرا در مصیبت وارده شریك میدانند .

استاد ورئیس بخش طبی بیمارستان کمك ـ دکتررفعت

آ_۳۰۵۳

درگذشت جانگداز جهان‌پهلوان غلامرضا تختی را بازماندگان آن‌رادمرد بزرك تسلیت عرض مینماید.

آ_۳۲۰۸۷ امیررضا ازمند

سرکار علیه خانم مهرآئین

دانش‌آموزان کلاس‌سوم دبیرستان پرورش

باقلبی اندوهناك مصیبت وارده را بسرکار وخانواده محترم تسلیت عرض نموده بقای عمر شما و فامیل محترم راازخداوند یکتا مسئلت دارند .

ازطرف دانش‌آموزان کلاس سوم ـ فریماناوی

آ_۵۰۳۲۴

مصیبت وارده را به‌استاد دانشمند جناب آقای بیگدلی تسلیت عرض مینمایم . آ_۳۲۰۷۱

دبیرستان البرز ـ مظفر صافی

دوشیزه رضوان مهرآئین

درگذشت پدر گرامیتان را تسلیت عرض مینمائیم

دانش‌آموزان پنجم دبیرستان پرورش

آ_۵۰۷۸۰

مصیبت وارده را بخانواده محترم البرزی بخصوص سرکار سرهنك البرزی ریاست اداره‌آگاهی‌کل‌تسلیت عرض مینمایم . آ_۳۲۹۵

سیدعلی محمدیزدان‌بخش

جناب آقای کریمی ریاست محترم دبستان‌حجت

مصیبت وارده را به‌جنابعالی وخانواده گرامی تسلیت عرض می‌کنم .

آ_۳۲۰۸۹ ایوب‌حامدمنفرد

استاد ارجمند جناب آقای بیگدلی

مصیبت وارده را بجنابعالی تسلیت عرض‌مینمایم

آ_۳۲۰۸۱ شاهین مشفقی

درگذشت شادروان سیدحسین فراست شریعت بناهی عموی مهری‌خانم شریعت بناهی خانم آقای ناصر دهباشی رابه‌عموم فامیل شریعت بناهی تسلیت عرض مینماید . آ_۵۰۸۵۶

اصفهان ـ کارمندان سینماسپاهان

دوست ارجمند جناب آقای محمود رسول‌زاده

فوت پدر بزرگوار وارجمندتان موجب‌تاسف‌وتاثر فراوان گردید مصیبت وارده‌رابخانواده‌محترم‌بخصوص بجنابعالی تسلیت عرض مینمائیم

مهندس محمدناصری ، دکتر احمدتقی‌نیا ، دکتر مصطفی‌رستگار آ_۳۲۱۱۷

جنابان آقایان قاسم ومحمود رسول‌زاده

مصیبت دردناك رابه‌آنجنابان و خانواده‌محترمتان تسلیت میگوئیم . آ_۳۲۱۱۹

دکتر مهین‌احمدی،دکتر احمدریاحی ،دکتر کاظم‌تقی‌زاده

جناب آقای دکتر جعفر امامی اهری

ریاست محترم بخش جراحی بیمارستان‌فیروزآبادی

بدینوسیله درگذشت مادر گرامی‌تان‌رابه‌آنجناب وفامیل محترم امامی اهری ازصمیم قلب تسلیت عرض مینمائیم .

دکترراد ، دکتر طاهری ، دکتر صباحی،دکترعدنانی دکتر مجتهدی ، دکتر محسنی ، آذر ، دکتر حافظی، دکترس‌فیروزآبادی ، دکتر امین ، دکتر کریم‌پور ، دکتر مجیبیان ، دکتر بصیر ، دکتر رضوی ، دکتر نجم‌آبادی ، دکتر فرخی ، دکتر ملك‌الکتابی

آ_۵۰۸۸۰

هیئت کشتی شهرستان گرگان

بانهایت تاسف وتاثر درگذشت نابهنگام‌رادمرد شهید جهان‌پهلوان غلامرضا تختی رابخانواده محترم آن شادروان وعموم روشنفکران وعالم ورزشی صمیمانه تسلیت عرض می‌نماید .

گرگان ـ مهندس گردجزی

آ_۵۰۶۸۰

شهلای عزیز همسر داغدار شادروان جهان‌پهلوان

ضمن صمیمانه‌ترین تسلیت از خداوند توانا خواستاریم که ترا دردپرورش وتربیت بابك عزیزتنها یادگار تختی یاری نماید . همانطوریکه تختی بزرك آرزو داشت .

مهین تاجیك ـ پروین صنعتکاران

آ_۳۲۰۴۹

جناب آقای دکتر جعفر امامی اهری

باقلبی آکنده از اندوه درغم آنمرد خدمتگزار شریك بوده وبدین‌وسیله تسلیت عرض مینمائیم .

سیدمهدی موسوی فضیلت ـ سیدحسین واحدی‌ـ صمد ممتازلاهیجانی آ_۵۰۷۳۴

جناب آقای عباس دانشخواه

مصیبت وارده را تسلیت عرض میکنیم .

همدان ـ ستوان سیاسی ، ستوان آریانا ،و حسین جمالیان آ_۵۰۷۴۰

جناب آقای دکتر عباس نیك‌نژاد

مصیبت وارده را تسلیت عرض نموده سلامتی عموم خاندان را از خداوند خواهانیم .

آ_۳۲۰۵۵ افروز وبانو

دوست عزیز جناب آقای ذبیحیان

از اینکه نتوانستم در مجلس ختم شرکت کنم شرمنده‌ضمن عرض تسلیت خودرا در غم شما شریك میدانم . آ_۳۲۰۹۱

صادقی آشتیانی

بادنیائی تاسف وتاثر مرك افتخار وطن و مظهر شرافت وانسانیت مرحوم جهان‌پهلوان غلامرضاتختی‌را ازراه دور بملت ایران وبویژه بخاندان ودوستان آن مرحوم تسلیت میگوئیم .

از آمریکا ـ دکتررحیم مجللی ، دکترشهباز مجللی ، سهراب مجللی ، کامران مجللی ، مریم مجللی ،مهرنوش مجللی ، داریوش مجللی ، بنیامین مجللی آ_۵۰۷۹۲

جناب آقای هورتاش وبانو

کارمندان ودبیران دبیرستان پوراندخت مصیبت وارده را تسلیت میگویند . آ_۳۲۱۰۱

پروین رضوان

استاد ارجمند جناب آقای بیگدلی

درگذشت پدربزرگوارتان را تسلیت عرض‌نموده وخودرا درغم شما شریك میدانم . آ_۳۲۰۹۳

فریدون‌قاضی‌زاده

کارمندان ودبیران دبیرستان بوعلی‌سینا تجریش

مصیبت وارده را به‌همکار گرامی آقای عزیزاله احقری صمیمانه تسلیت میگویند . آ_۰۷۹۸ ۵

همکار محترم آقای‌مهندس فراست

از طرف همکاران واحد ساختمان کارخانه‌ذوب آهن مصیبت وارده را بجنابعالی و خانواده محترم صمیمانه تسلیت میگوید . آ_۵۰۸۴۸

اصفهان ـ مهندس‌دانش‌راد

مصیبت وارده را بخانواده‌های بیگدلی وقنات‌آبادی تسلیت میگوید . آ_۳۲۰۹۷

سرهنك‌پور مجلسی‌وبانو

سرکار سروان مهدی‌مافی‌تبار

بدینوسیله مصیبت وارده را تسلیت عرض‌نموده وخودرا در غم آن همکار ارجمند شریك‌میدانیم

افسران‌دوره عالی توپخانه اصفهان

آ_۵۰۸۵۰

سرکار خانم فاطمه سلیمی

همکاران شادروان جمشید میراشرافی ازدرگذشت نابهنگام آنمرحوم بینهایت متالم‌بوده مصیبت وارده‌رابه خانواده فقیدسعید تسلیت عرض مینماید .

آ_۳۲۱۰۹ کارکنان‌اداره کل‌روابط‌کار

آقای بیگدلی

مانیز درغم‌شما شریك هستیم.

سادات شیرازی ـ همایون خرازی

۳ ۲۱۲۹_آ

بدینوسیله درگذشت شادروان مرحوم‌سیدحسین فراست‌شریعت‌پناهی عموی مهری‌خانم شریعت پناهی خانم ناصر دهباشی رابعموم فامیل شریعت‌پناهی و آقای دهباشی تسلیت عرض مینمایم .

آ_۵۰۸۵۴ اصفهان ـ علی‌صدری

سپاسگزاری

بدینوسیله از کلیه سروران گرامی و دوستان‌و هم‌مسلکان عزیزی که در مرك شادروان پدرم‌مراتسلی دادند و باشرکت در مراسم تعزیت و مجالس ختم و تذکر این بنده را قرین امتنان فرمودند کمال تشکر را معروض میدارم .

چنانچه‌بعلت تالمات وگرفتاریهای گوناگون‌نتوانستم حضورا تشکر واعتذار جویم از حضور همگان پوزش می‌خواهم و برای‌همه این‌سروران‌عزیزازخداوند متعال سلامت وشادکامی مسئلت میکنم .

آ_۵۰۷۳۸ احمدحق‌شناس

از سروران ارجمندی که در تشییع و مجالس‌ترحیم درشهرستانهای دامغان ، تهران،همدان شرکت‌فرموده یابوسیله تلگراف ونامه‌همدردی‌فرموده‌اندسپاسگزاریم

دکتر شمس‌الدین عالمی ـ مجتبی عالمی

آ_۳۲۰۸۳

از کلیه دوستان ،آشنایان،همشهریان،خویشاوندان وسروران محترم که بمناسبت‌حادثه‌جانخراش‌فوت‌جوان ناکام عبدالله سیف‌قاضی در مهاباد و تهران حضورا یا بوسیله تلگراف ، نامه ، تلفن ابراز تفقد و همدردی فرموده‌اند سپاسگزاری نموده واگر بعلت تالمات‌روحی تاخیری درعرض پاسخ وشرفیابی رخ‌دهد‌معذرت‌میطلبیم

وجیهه سیف‌قاضی وخانواده‌های قاضی محمدسیف قاضی ، صدرقاضی آ_۳۲۱۳۳

سوگواری ـ وعظ وخطابه

بمناسبت ایام سوگواری رئیس مذهب‌صادق آل‌محمد علیهم‌السلام از شب پنجشنبه ۲۷و۱۰ر۴۶ مجلسی‌منعقد ودانشمند معظم حضرت آقای فلسفی از ساعت ۷تا۸ بعدازظهر افاضه میفرمایند .

سیدمحمدرضا سعیدی

شهباز ـ غیاثی ـ مسجدامام‌موسی‌ابن‌جعفرعلیه‌السلام

آ_۳۱۹۹۳

دوست ارجمند جناب آقای دکتر مسعودبیگدلی

باعمیق‌ترین اندوه مصیبت وارده را تسلیت‌میگوئیم

ازطرف‌خانواده‌های : عموئیان ، دادیور ، نعمتی، ساحلی ، سینائی ، محمدحسن عموئیان ونوری

آ_۳ ۲۱۱۳

جناب آقایان دکترعلی اکبرامامی اهری ـ دکتر جعفر امامی اهری ودکتر علی‌اصغر امامی اهری

فوت مادر گرامیتان راازصمیم قلب تسلیت‌میگوئیم وبقای عمرآن‌خاندان محترم را از خداوند متعال‌مسئلت داریم . آ_۵۰۹۱۲

خانواده‌های : مومنی ، سرهنك محمدیان‌پور، سروان محمدیان‌پور

بانهایت تاسف درگذشت شادروان سیدحسین فراست شریعت‌پناهی عموی مهری‌خانم شریعت پناهی همسرآقای ناصر دهباشی رابعموم فامیل شریعت‌پناهی وناصر دهباشی تسلیت‌عرض مینماید .

اصفهان ـ سرهنك ستادحسین ایزدی ، سرهنك دکتر سراجی ، سروان‌آدینه ، عبدالرحمن پهلوان ، عبدالرسول واسعی آ_۵۰۸۵۲

پیشنهاددهندگان شهرستانی

بقیه از صفحه اول

کنگره انقلاب اداری که قرار است از تاریخ هفتم تا شانزدهم بهمن ماه سال جاری در محل باشگاه افسران در تهران گشایش یابد متشکل از کلیه طبقات مردم‌خواهد بود و هریك از افراد این مملکت‌در هر مقام و منصبی که باشند و در کارهای روزانه خودبامشکلی مواجه گردیده باشند میتوانند کلیه اشکالات خود را در کمیته‌های هفتگانه‌ای که در کنگره انقلاب اداری تشکیل میگردد مطرح نمایند.

رعایت دموکراسی

اعلام پیشنهادات و انتقادات فقط مربوط باهالی تهران نخواهد بود، بلکه درکنگره‌انقلاب‌اداری هرکس حتی افرادی که در دور افتاده‌ترین نقاط مملکت‌ساکن هستند ،میتوانند پیشنهادات و انتقادات خود را برای گرفتن تصمیم‌قاطع‌به کنگره‌انقلاب اداری ارسال دارند .

خبرنگار ما گزارش میدهد در برگزاری کنگره انقلاب‌اداری اصل دمکراسی کاملا اجرا خواهد شدو بدین منظور هرکس هرگونه‌انتقاد یا شکایتی داشته باشد میتواندبدون هیچگونه واهمه و دلواپسی پیشنهاد خود را جهت رفع مشکل‌و بهبود کار بکنگره انقلاب اداری ارسال دارد.

کنگره انقلاب اداری در کمیته‌های هفتگانه خوددقیقابتمام نامه‌های‌وارده رسیدگی مینماید.

نوسازی

خبرنگار ما اضافه میکند: حصول نتیجه مثبت از برنامه‌های انقلابی که باراده شاهنشاه آریامهر درسنوات اخیر در سراسر مملکت آغاز شده، ایجاب مینماید که تغییرات کلی در دستگاههای دولتی که‌در حقیقت‌اجرا کننده یازده اصل دیگر انقلاب میباشند بوجود آید و اصل دوازدهم انقلاب را باید بمراتب بزرگتر وبا اهمیت‌تر از سایر اصول دانست ، زیرا اجرای هر یك از اصول‌یازده‌گانه بستگی کامل به نحوه اجرای این اصل دارد و اینجاست که‌اهمیت اصل دوازدهم‌بخوبی مشهودمیگردد.

خبرنگارما میافزاید: درکنگره‌انقلاب اداری‌فقط آکنفا باصلاحات اداری نخواهدشدودرنظراست که‌تمام‌عناصر وعوامل ترکیب دهنده‌مدیریت‌امور کشور اعم از دستگاههای دولتی و یا بخشهای خصوصی و تمام فعالیتهای اقتصادی و اجتماعی که مسئولیتی عظیم دربردارند نوسازی شود.

این اقدام مستلزم داشتن ایمان‌و اعتقاد بضرورت آنست ، بنابر این همه مردم کشور که‌مایلند چرخهای زنك زده دستگاههای اداری تعویض ویااصلاح گردد بایستی در این جنبش عظیم که فرصت‌آن راکنگره انقلاب اداری بهمه افراد جامعه‌داده است شرکت نمایند.

تمام امکانات

کنگره انقلاب اداری ایران بمنزله عامل اساسی در تبادل‌نظر و مساعی مشترك مردم با دولت‌در یافتن راه‌حلهای اصلاحی و مفید باشرکت خود مردم خواهد بود.

حسن‌نیت دولت در برگزاری کنگره انقلاب اداری از آنجهت بیشتر موردتوجه است که طبق اطلاع خبرنگار ما در نظر است‌از کلیه امکانات‌مانندرادیو،تلویزیون استفاده شود .تمام‌مردم این‌مملکت میتوانند در مقابل میکروفون رادیو و تلویزیون پیشنهاد دهندگان بمردم نشانداده میشوند و دولت از همه امکانات برای برگزاری هرچه عظیم‌تر این انقلاب آماده گردیده است وحتی برای آنانکه در شهرستانهاهستند صندوق پستی شمارهٔ ۱۵۵۶_۱۱را دائر نموده است و هریك از مردم در سراسر کشور میتوانند پیشنهاد خودرا به این صندوق ارسال دارند تا در کمیته ها مورد بررسی قرار گیرد .

دولت در نظر داردچنانچه‌پیشنهاد‌های رسیده ازشهرستانهاعملی‌بنظر برسد برای ادای توضیحات‌پیشنهاد دهنده را بخرج کنگره بتهران دعوت نماید ، تاهرچه بیشتر از نظرات مردم بنفع خودآنهااستفاده کند ودستگاه های اداری کشوررا دگرگون و نوسازی نماید .

آگهی مناقصه

وزارت اصلاحات ارضی وتعاون روستائی چهار قلم‌لوازم‌آتش‌نشانی بشرح زیر:

۱ـجعبه آتش‌نشانی‌بالوازم کامل	۱۶ دستگاه
۲ـآتش‌نشان پودرگاز شش کیلوئی	۷دستگاه
۳ـ کپسول گاز شش کیلوئی	۴دستگاه
۴ـ کپسول آتش‌نشانی آب وگازده لیتری	۴ دستگاه

ازطریق مناقصه‌خریداری‌می‌نماید داوطلبان می‌توانند درساعات اداری‌جهت‌دریافت‌شرایط مناقصه‌به‌خیابان لاله‌زارنو_چهارراه‌مهنا_ (سازمان اصلاحات‌ارضی) اداره کارپردازی‌مراجعه نمایند .الف ۹۹۶۹

۲_۲ وزارت اصلاحات ارضی وتعاون‌روستائی

آ_۵۰۵۳۸

اطلاعات ۱۳۰۴

سه‌شنبه
* شانزدهم ژانویه ۱۹۶۸
* پانزدهم شوال ۱۳۸۷
* شماره ۱۲۴۸۷

درجلسه امروز مجلس شورایملی

تأسیس دانشگاه در گیلان تقاضا شد

*** انتقال بودجه دفاتر مطبوعاتی خارج از کشور بوزارت امور خارجه تصویب شد**

ساعت ۹ صبح امروز جلسه‌علنی مجلس شورای ملی به‌ریاست آقای مهندس ریاضی تشکیل گردید. در آغاز آقای مهندس حسن‌صائبی در باره گشایش نیروگاه برق فرح‌آباد که اخیرا بدست‌شاهنشاه آریامهر انجام گرفت سخن گفت وسپس آقای کریم اهری در باره بازدید عده‌ای از نمایندگان‌مجلس شورایملی از فعالیت ها وپیشرفت های جنوب مطالبی ایراد کرد و اظهار داشت :بهتراست مثل کشور های پیشرفته دولت امر باربری را به بخش خصوصی‌واگذار نماید و کادر گمرك رابوسیله افراد تحصیلکرده تکمیل نماید .

بعد آقای ماهیار درباره‌پیشرفت های مملکت صحبت کردوازدولت تقاضا کرد که دانشگاه درگیلان بازشود .

آقای شهرستانی ناطق بعدی قبل‌از دستور این جلسه بود وی در باره سازمان سلطنتی تشویق‌و معاونت دانشجویان صحبت نمود. و از عنایت شاهنشاه آریامهر نسبت به رفاه دانشجویان سخن گفت‌وبعد مجلس وارد دستورشد وآقای دکتر یگانه وزیر مشاور لایحه استخدام یك باستان‌شناس و معاون وزارت فرهنك و هنر لایحه خرید ابنیه و حفظ اراضی آثار باستانی را تقدیم داشت . دستور اول اصلاح تبصره ٤ماده ۱۰۲ قانون‌استخدام نیرو های مسلح شاهنشاهی مطرح شدوپس از تصویب برای شور دوم به کمیسیون مربوطه ارسال‌گردید. سپس گزارش شور دوم تایید عمل‌دولت در مورد تدریس آقایان دکتر طاهر ضیائی و دکتر خانلری ودکتر باهری مطرح گردید و بتصویب رسید و بدولت ابلاغ گردید.

بعدتسبت به لایحه انتقال‌بودجه دفاتر مطبوعاتی خارج‌از کشور به وزارت امور خارجه با ورقه‌رای نهائی اخذ شدو باتفاق آرا به تصویب رسیدو بدولت ابلاغ شد سپس گزارش شور اول تاسیس وزارت علوم و آموزش‌عالی مطرح گردید

بقیه در صفحه هفدهم

معاونین جدید

وزارتخارجه و سفیر جدید ایران‌در عراق تعیین‌شدند

دکتر خلعتبری امیرتیمور

دکترعاملی

پیش‌از ظهر امروز آقای اردشیر زاهدی وزیر خارجه درکاخ‌نیاوران بحضور شاهنشاه شرفیاب گردیدو آقایان محمدرضا امیرتیمور رابه سمت رئیس شورای‌طرحهای‌سیاسی وبرنامه و معاون پارلمانی، دکتر عباس خلعتبری را بسمت معاون سیاسی وزارت خارجه و دکتر عزت‌اله عاملی را بسمت سفیرتازه ایران در بغداد بحضور شاهنشاه معرفی کرد .

گزارش خبرنگار سیاسی اطلاعات حاکیست که آخرین پست آقای امیرتیمور ، معاونت سیاسی‌وزارت خارجه بود وقبل از احراز پست معاونت سیاسی پست‌های ریاست اداره اول سیاسی و مدیریت کل سیاسی وزارت خارجه را عهده‌دار بوده است .

آخرین پست آقای دکتر خلعتبری دبیر کلی سنتو بوده است بدین ترتیب معاونان وزارت خارجه‌به‌هفت نفر رسیده است .

*** سفیر جدید**

آقای دکتر عاملی سفیر جدید ایران مقدمات عزیمت به‌محل ماموریت خوددربغدادرافراهم‌میکند

وزیر اقتصاد به دهلی‌میرود

کنفرانس توسعه تجارت ، با شرکت نمایندگان ۱۴۰ کشوردر نیمه‌دوم بهمن‌ماه در دهلی‌نوتشکیل میشود .

از طرف ایران هیئتی بریاست آقای دکتر عالیخانی وزیر اقتصاد در جلسات کنفرانس‌شرکت‌خواهد کرد.

درمیهمانی دیشب رئیس مجلس سنا که به افتخار هیئت پارلمانی شوروی در هتل هیلتون‌برپا بودآقای هویدا نخست‌وزیر شرکت کرد.در عکس بالا از راست بچپ آقایان زایتسف سفیر شوروی در ایران ، «قونایف»رئیس هیئت‌پارلمانی‌شوروی «بارانف» مترجم هیئت ، مهندس شریف‌امامی رئیس مجلس سنا و آقای‌هویدا نخست‌وزیر دیده‌میشوند.

شرح‌در صفحه هفدهم

۲۰۰ اتومبیل‌ازمیان‌راه برگشت‌داده‌شد !

پلیس راه ژاندارمری‌امروزضمن انتشار اعلامیه ای تاکید کرد که اجازه نخواهد داد اتومبیلهای فاقد زنجیر چرخ از جاده هائی که خطر ریزش برف در آنها وجود دارد عبور کنند.

در این اعلامیه اضافه شده است: بعلت بارندگی برف وباران که از ساعت ۱۶روز گذشته در حدود گردنه امامزاده هاشم و جاده چالوس و همچنین کوهین (جاده رشت)وگردنه اسد آباد در جاده همدان آغاز شد به کلیه پاسگاه ها و مامورین پلیس راه دستور داده شد که ضمن مراقبت های لازم از حرکت اتومبیلهای فاقد زنجیر چرخ دراین جاده ها جلوگیری بعمل آورند.

دراین اعلامیه تاکید شده‌است در آغاز سرمابوسیله جراید و رادیو وتلویزیون به رانندگانی که میخواهند بمسافرت‌بروند یادآوری شدکه اتومبیل خود را مجهز به زنجیر ووسائل مورد نیاز زمستانی نمایند و ضمنا‌پوشاك گرم و غذای لازم نیز همراه داشته باشند ، معذلك دیروز بازهم‌مشاهده گردید که بعضی از اتومبیلها بدون‌زنجیر چرخ رهسپار نقاط دور دست‌بودند وبهمین سبب شب قبل در پاسگاه های جاجرود و چالوس‌و کرج و قزوین و رشت حدود ۲۰۰اتومبیل فاقد زنجیر چرخ متوقف‌وبه شهر برگشت داده شدند.

دراین اعلامیه خاطرنشان شده است که چون پاسگاه های پلیس راه بهیچوجه اجازه نخواهند داد اتومبیلهای بدون زنجیر در راه های پربرف حرکت کنند برای جلوگیری از سرگردانی‌رانندگان ومسافرین بدین‌وسیله بار دیگر تاکید می شود که به تذکرات و دستورات ماموربن پلیس راه که هدفی جز ایمنی جان آنها ندارند کمال‌توجه را مبذول دارند .پلیس راه در اعلامیه خودنوشته است که در حال حاضر با توجهات‌به پیگیر ماموربن‌اداره راه‌و همکاری های متقابل باپلیس راه کلیه‌جاده ها باز و ایاب وذهاب وسائل‌نقلمه عادی‌است.

تقسیمات کشوری
در دانشگاه بررسی میشود

طرح تقسیمات کشور باهمکاری دانشگاه تهران موردبررسی ومطالعه قرار گرفت .

بموجب قرار دادی که بین وزارت کشورو دانشگاه تهران منعقد شده است از طرف وزارت کشور طرح تقسیمات کشوری‌برای‌مطالعه‌وبررسی تسلیم دانشگاه تهران شد.

در دانشگاه تهران وضع طبیعی، اجتماعی، صنعتی ، کشاورزی شهرها وروستاهای‌سراسر کشورمورد‌مطالعه قرار میگیرد و براساس این‌مطالعات تقسیمات کشور تنظیم میگردد .

در تقسیمات جدید ترتیبی اتخاذ خواهد شد که شرایط هماهنگی واحدهای تابعه استانها از نظرطبیعی واجتماعی و کشاورزی رعایت گردد.

نمایندگان مجلس
از راه آهن دیدن‌کردند

دیروز آقایان نمایندگان مجلس شورایملی از موسسه راه‌آهن دولتی ایران وپیشرفتهائی که‌طی‌چندسال گذشته‌نصیب‌این‌موسسه شده‌است دیدن کردند .

دراین بازدید مسئولان راه‌آهن وآقایان روسای ناحیه تهران وکارخانجات راه‌آهن اقدامات و برنامه‌های مهم واساسی که‌در مدت چند سال گذشته دراین موسسه انجام‌شده بنظر آقایان نمایندگان رسید و مراسم بازدید بعد از ظهرپایان یافت .

دامپروران بوزارت کشاورزی رفتند

امروز آقایان دامپروران تهران و حومه بوزارت کشاورزی رفته در مورد مشکلات خویش بامسئولان آن وزارت‌خانه‌صحبت کردند . دامپروران دراین ملاقات از گرانی علوفه وجوویونجه وسبوس و پرداخت کمك ووام به‌دامپروران از طرف موسسات مربوطه بحث کردند .

مجاور شهر جدید ذوب‌آهن ایران
شهر اصفهان نو

زمین به‌قطعات ۴۵۰الی ۳۰۰۰متر باسند مالکیت باآب و برق متری ۴۰ریال فقط قطعات شماره ۷۱الی ۳۶۲و ۱۵۱۷الی۲۲۰۸ دارای آب و برق می‌باشد ساختمان‌های انجام شده کارخانجات برق وشبکه های مربوطه خانه کارگران دفتر مهندسین مشاور - استخر - خیابان کشی -درخت‌کاری-باغ‌وتفریحگاه‌عمومی پروژه اولیه مشغول ساختمان سی‌دستگاه خانه - بیمارستان و دبیرستان وسوپرمارکت و حمام و سالن بزرك غذاخوری و غیره

جهت بازدید و مراجعت کارمندان ذوب‌آهن و اهالی محل و همچنین کلیه علاقمندان اتومبیل مجانی‌درساعات ۷و۹و۱۱ صبح‌و ۱و۳ و۵بعدازظهر آماده‌است

دفتر مرکزی اصفهان دروازه‌دولت - تلفن۷۴۴۹و۷۳۲۱
نمایندگی تهران اول فرح‌شمالی دفترصبور تلفن۷۶۳۳۹۰
اهواز -خیابان فردوسی زرگری امین‌جواهری
آبادان احمدآبادلین۱ بنگاه حاج‌نصرالله کریمی
آبادان احمد آباد لین‌اینگاه عراقی
شهرکرد دفتر ۶۹ آقای مشرف
نجف‌آباد فلکه شهرداری حاج‌اسدالله شریفی تلفن ۱۱۲
بروجن دفتر آقای شریعت

آ_۴۹۵۶۲ ۱_۵

پس انداز یعنی حساب تکثیل سرمایه

بزودی

درخیابان شاه‌آباد افتتاح خواهد شد

آ_۵۰۷۰۴

اطلاعیه
کارخانجات مقدم

نمایشگاه های کارخانجات مقدم افتخار دارند انواع‌پارچه‌های‌پشمی زنانه‌ومردانه‌راکه‌ازبهترین نوع پشم و رنگهای جالب مد رور تهیه شده در اختیار عموم قراردهند.

قبل از خرید هر نوع پارچه پشمی خارجی‌از نمایشگاه‌های کارخانجات‌مقدم‌دیدن‌نمائید هنگام خرید از هرکس و هرجا به علامت S.S.K. MOGHADDAM در حاشیه پارچه توجه نمائید تا اصالت آن مسلم شود .

نمایشگاه شماره۱ کارخانجات مقدم خیابان شاه شماره ۴۸ تلفن ۳۵-۶۸۰۳۲

نمایشگاه‌شماره۲ کارخانجات مقدم‌خیابان پهلوی شمال سینما امپایر .

فروشگاه شماره۱ کارخانجات مقدم خیابان لاله‌زار مقابل سینما خورشید . آ_۵۰۵۷۸

روزنامه دیپلمات
چهارشنبه‌ها خواندنی‌است

آگهی استخدام

یك نفر مهندس که از عهده تعمیر و نصب لوازم طبی وجراحی ورادیولوژی برآید برای تمام‌وقت مورد نیازاست‌داوطلبان‌مشخصات کامل سابقه - معلومات وآخرین حقوق خودرا به‌صندوق پستی شماره ۶۶۰ مرقوم‌دارند آ_۵۰۶۱۲ ۱_۲

پیکان طلا
جایزه بلیطهای مخصوص
اعانه ملی

پارکت BW
فرش چوبی ساخت ایران
کرکره چوبی میشلر
ساخت ایران

ساختمان مسکونی شما وقتی زیبا و آرام بخش خواهد بود که کف آنرا پارکت BW و پنجره آنرا کرکره چوبی میشلر زینت داده باشد .

روی پارکت BW آتش سیگار ، جوهر، امید وسایر مواد شیمیائی اثری ندارد. از کرکره چوبی میشلر ساخت ایران سرما، گرما، صدا و نور عبور نمی کند. پرده چوبی میشلر درعین زیبائی درمقابل سرقت مقاوم بوده وبصورت حفاظ قفل خواهد شد. نمایشگاه پارکت BW وکرکره میشلر:

شرکت ساختمانهای کشوری

خیابان شاهرضا - مقابل لاله‌زار نو کوچه فتوحی تلفنهای ۶۰۳۰۷ - ۶۹۵۹۶ - ۶۹۳۹۰

جلسه سخنرانی

بدین‌وسیله باستحضار میرساند که روز پنج‌شنبه ۲۸دیماه جاری از ساعت ۶ونیم بعدازظهر سخنرانی جناب آقای دکتر محمدشاهکار تحت عنوان (نگاهی به‌تکمیل صنعت) در باشگاه ایران خیابان کاخ جنوبی پلاك ۳۵۶برگزار میگردد . ورود برای عموم آزاد است

هیئت‌مدیره باشگاه‌ایران

آ_۳۱۸۲۵ ۱_۲

استخدام کارشناس مالی

سازمان گسترش ونوسازی صنایع ایران برای خدمت در مرکز وواحدهای صنعتی خود احتیاج به عده حسابدار خبره دارد.

متقاضیان باید دارای درجه دانشگاهی‌دررشته‌حسابداری‌وامور مالی بوده و بزبان انگلیسی آشنائی کامل داشته و حداقل ۵سال‌در موسسات صنعتی خدمت نموده باشند.

علاقمندان میتوانند برای پرکردن پرسشنامه در ساعت اداری به‌خیابان تخت جمشید -ساختمان عدالت طبقه چهارم دفتر مدیر عامل مراجعه نمایند. الف ۹۶۸۶ سازمان گسترش ونوسازی صنایع ایران

آ_۴۹۵۲۴

روزنامه فردا
فردا منتشر میشود

اطلاع

آقای دکتر سیف الدین نبوی از اروپا مراجعت‌نمود

مطب
دکترهایده مالك

از ضلع جنوبی بهارستان به‌ضلع شمالی ، اول‌خیابان‌شاه‌آباد -شماره ۲۳ انتقال یافت -تلفن ۳۶۶۵۶

آ - ۳۰۳۳۳

تعیین خسارت بوسیله کارشناس بیمه

بدستور آقای دکتر فرهنك مهرمدیر عامل شرکت بیمه ایران آقای دکتر هوشنگی کارشناس بیمه شبانه به‌سنندج وارد تاخسارت آتش‌سوزی بیمارستان پهلوی راباتفاق رئیس‌بیمه‌سنندج و کرمانشاه رسیدگی و تعیین نمایند در تمام مدتیکه بیمارستان در حال‌سوختن بود آقای دکتر فرهنك مهرنگران حال بیماران بود و بدستورایشان تلفنی از رئیس بیمه سنندج از وضع آنها سئوالاتی میشد. خسارت وارده بالغ‌بر ۴۰۶۶۹۷ ریال برآورد شده است .

فروش پرتقال و سایر مرکبات باحداقل قیمت

۱- سوپر مارکت ها و کلیه‌فروشندگان میوه و موسسات ملی و دولتی و سایر شرکت های تعاونی‌مصرف‌میتوانند پرتقال وسایر مرکبات شرکت های تعاونی تولید شمال را استاندارد شده با حداقل قیمت از حوزه فروش شرکت‌های تعاونی تولید خریداری نمایند .

۲- عموم میوه فروشان - مغازه داران وکلیه مراکزی که مایل بفروش محصول مرکبات شرکت های تعاونی تولید شمال هستند و بخواهند با قیمت‌های تعیین‌شده این شرکت‌هااقدام بفروش مرکبات نمایند میتوانند بدفتر حوزه فروش شرکت های تولید که موقتا در خیابان سیروس-مقابل هنرستان بهبهانی است مراجعه نمایند . کلیه فروشندگان باید برای حسن انجام کار ورعایت قیمت های تعیین شده‌تضمین کافی بسپارند حوزه فروش برای کنترل قیمت های خود نظارت لازم بعمل خواهد آورد.دفترحوزه فروش‌برای‌دریافت‌تقاضای مراجعین از روز ۲۸ر۱۰ر۴۶ آماده است . تلفن: ۲۰۸۵۷ حوزه فروش شرکت های تعاونی تولید و فروش مرکبات شمال .

آ_۵۰۶۰۸

۱۰۰ فروشنده

برای فروشندگی در شعبه های‌فروش شرکت های تعاونی تولید و فروش‌مرکبات شمال با سپردن تضمین ۵۰ هزار ریال استخدام میشوند .

داوطلبان باید به دفتر موقت حوزه فروش شرکت های تعاونی تولید مرکبات مراجعه نمایند .

آدرس : خیابان سیروس مقابل هنرستان بهبهانی

تلفن : ۲۰۸۵۷ شرکت های تعاونی تولید و فروش مرکبات شمال

آ_۵۰۶۰۶

فقط تا پایان دی‌ماه فرصت‌دارید

که باافتتاح حساب پس انداز مسکن در

بانك‌رهنی‌ایران

از یك میلیون ریال جایزه ممتاز
یك جایزه ۳۰۰ر۰۰۰ ریالی
سه جایزه ۱۰۰ر۰۰۰ ریالی
و صدها جایزه نقدی دیگر

که بقید قرعه بین صاحبان حساب توزیع میشود استفاده‌کنید پس تا فرصت فوت نشده برای خود وفرزندانتان

دریکی ازشعب **بانك‌رهنی‌ایران** درمرکز

وشهرستانها حساب پس‌انداز مسکن افتتاح فرمائید .

آ_۵۰۵۷۴ الف ۹۶۷۴