اطلاعات

سال سی‌وششم- شماره ۱۰۷۶۴ تکشماره ۳ ریال
-یکشنبه دوازدهم فروردین ماه ۱۳۴۱

رژیم کودتای آرژانتین متزلزل است

کودتای آرژانتین درخارج استقبال نشده ودر داخل نیز هدف مخالفتهای شدید قرار گرفته است

رئیس جمهوری جدید برای تشکیل دولتی که هم ضدکاسترو وهم ضد پرون باشد فعالیت میکند

«خوزه ماریاگیدو» رئیس جمهوری رژیم کودتای آرژانتین در برابرقضات دیوان کشور سوگند وفاداری یاد میکند

☆

● **امریکا هنوز درباره شناسائی رژیم کودتای آرژانتین تصمیم نگرفته و حوادث این کشور برای دولت وایالات متحده مشکلات بسیار ایجادکرده است** درصفحه ٤

حق اشتراك آب افزایش یافت

حق اشتراك بطور مرتب وهمراه بابهای مصرفی گرفته میشود

● **مبلغی که باافزایش مزبور عاید سازمان آب تهران خواهد شد ۷۰ میلیون ریال درسال است**

● طبق آمارهائی که سازمان آب انتشار داده این سازمان در معرض خطرورشکستگی مالی و توقف قرار گرفته است

سازمان آب تهران از اول فروردین سال جاری حق اشتراك آب را برای هر انشعاب ۵۰ ریال افزایش داد.

تاکنون برای انشعاب لوله نیم اینچی مبلغ ۵۰ ریال حق اشتراك دریافت میشد ولی از این پس صد ریال دریافت خواهدشد حق انشعاب سه چهارم اینچی که صد ریال بود به صد و پنجاه ریال افزایش یافت و حق انشعاب یك اینچی که صد و پنجاه ریال بود به دویست ریال ترقی کرد.

پرداخت اجباری است

حق اشتراك وجهی است که چه مشترك آب مصرف بکند و چه‌نکند از او دریافت خواهد شد. بهای آب مصرفی علاوه بر وجه اشتراك وصول میشود و ازبابت آن کماکان در شهر متر مکعبی ۵ ریال در شهرآرا و خارج از شهر مترمکعبی ۷٫۵ ریال دریافت میشود.

یك مثال

بطور مثال اگر در ماه‌فروردین خانه‌ای در شهر که دارای انشعاب لوله نیم اینچی است‌ده متر مکعب آب مصرف کند باید مبلغ یکصد و پنجاه ریال بابت آب به سازمان آب بپردازد در شهرآرا همین مشترك با همین مشخصات انشعاب

بقیه درصفحه دوم

شاهنشاه بتهران بازگشتند

وزیر جدید امورخارجه بعدازظهر امروز بحضور ملوکانه معرفی میشود

خبرنگارما در بابل تلفنی گزارش داد ساعت ده‌و ده‌دقیقه صبح امروز شاهنشاه بااتومبیل‌ازبابل عازم بابلسر شدند تااز آنجابوسیله هواپیما بتهران مراجعت فرمایند.

علیا حضرت شهبانوی ایران نیز مقارن ساعت ده‌ونیم صبح امروز بابل را بقصد شاهی ترك گفتند تا باقطار سلطنتی رهسپارتهران‌شوند والاحضرت

بقیه درصفحه آخر

پیرامون مقررات واردات‌وصادرات کالاها

صاحبان صنایع و مصرف کنندگان نظر میدهند

مصرف کنندگان میگویندسود بازرگانی نباید موجب بالارفتن قیمت‌هاشود بلکه باید بر منافع تجاری تحمیل گردد

● **صاحبان صنایع میگویند مقررات جدید عملاتشویق و حمایت ازصنایع راازبین برده است واجرای‌مقررات جدید واردات بهای کالاهای مصرفی را بالا خواهدبرد**

● **دریافت سود بازرگانی‌از مواد اولیه روغن نباتی موجب افزایش بهای‌روغن نباتی خواهد شد**

● دولت باگران کردن‌مواد اولیه مصرفی کارخانجات داروئی مانع توسعه و پیشرفت سریع این‌صنعت درکشور میشود

شرح درصفحه آخر

دیروز یك‌بمب پلاستیکی بقدرت تخریبی ٤ کیلو مواد منفجره در دفترشرکتی‌واقع درساختمان «مورتانیا»در مرکز الجزیره منفجر شد. بمب در طبقه اول ساختمان کار گذاشته شده بود وپس‌از انفجارقطعات متلاشی شده‌آن کلیه درپنجره‌هاراخرد کرد.

تنظیم بودجه سال جاری

تااردیبهشت‌ماه بطول میانجامد بودجه‌گمرك با ۱۵۰۰ میلیون ریال کسری تنظیم شده

● **وصولی مالیات امسال بعلت بحران سال پیش رضایتبخش نیست**

خبرنگار مااطلاع‌میدهد که‌رسیدگی به‌بودجه های وزارتخانه‌ها و سازمان های‌دولتی تااواخر فروردین‌ماه خاتمه میابد.

اما معلوم نیست که‌رسیدگی باقلام درآمد وراههای جبران کسر بودجه نیزتاهمان موقع تمام شود.

درحال حاضر کمیسیون مخصوص رسیدگی به بودجه کماکان صبح و عصر تشکیل جلسه میدهد و روزانه حداقل دوتاسه بودجه راموردبررسی قرارمیدهد.

تاکنون درحدود نیمی‌از بودجه‌ها موردرسیدگی قرار گرفته و تقریباکار رسیدگی به بودجه های مهم خاتمه پذیرفته است.

مشکل‌اساسی

موضوع درآمدها مشکل اساسی بودجه سال‌جاری است، یکی ازمهم ترین اقلام‌درآمد که‌درآمد گمرك‌است درسال جاری با۱۵۰۰ میلیون ریال درآمد کمتراز طرف وزارت‌بازرگانی تعیین وبوزارت دارائی فرستاده‌شده است درسال قبل درآمد گمرك را۹۵۰ میلیون تومان پیش‌بینی کرده‌بودندکه باکوشش فراوان ووصولیهای مختلف تقریبا باکمی پائین‌تر وصول شد.

امادرسال جاری رقم‌درآمد گمرك‌را ۸۰۰میلیون تومان تخمین زده‌اند.

محافل مطلع درکار گمرك دروصول این ۸۰۰ میلیون تومان هم مشکوك هستند زیرا اگر وضع اقتصادی و مقررات کنونی واردات و وضع مالی مصرف کنندگان کالاها بهبود نیابد وارد کنندگان قادر بوارد کردن کالا های مجاز با سود بازرگانی فعلی نخواهند بود. و حتی آنهائیکه در گمرك خانه ها جنس دارند هم نمی توانند اجناس خود را بیرون‌بیاورند.

بهمین علت رسیدن به رقم وصولی ۸۰۰میلیون تومان در گمرك یك‌آرزوی صعب الوصول محسوب میشود.

وضع بد مالیات ها

در مورد مالیاتها وضع از این هم بدتر است چون اگر در سال جاری وضع کار و کسب و تجارت خوب شود باز تاثیری در وصول سال جاری وزارت دارائی نخواهد داشت زیرا

بقیه درصفحه دوم

گردباد وحشتناك

در امریکا

براثر گردباد ۱۷ تن کشته شده و بیش از ۲۰۰ نفر زخمی شدند

گردبادبسیاری‌ازخانه‌ها را ویران کرد و هرچه سر راه آن بودباخودبرد

درصفحه ۳

صاحبان اتومبیلهای شخصی

بمصاحبه شهردار تهران پاسخ میدهند

اول جای پارکینك رانشان بدهید و بعد کارت‌صادر کنید

● **مقامات‌راهنمائی‌میگویند: مقامات‌راهنمائی‌وشهرداری درباره اجازه پارکینك اختلاف نظر دارند**

● درجلو سینماها وبانکها که جای پارکینك نیست چرا باید حق پارکینك پرداخت شود؟

از چندی پیش که شهرداری‌تهران طرحهای جدیدی را بمرحله اجرا گذارده است ازنظر ارتباط مداومی که بین مردم تهران و شهرداری برقرار است هرروز عده‌ای از خوانندگان روزنامه اظهار نظرهائی درباره این طرحها ابراز میدارندو چون ازمیان‌طرحهای جدیدشهرداری تهران طرح عوارض سطح شهر و طرح عوارض پارکینك فوق‌العاده مورد کنجکاوی مردم تهران واقع شده و نظریات موافق و مخالفی در این مورد ابراز شده است. بدین لحاظ نظر باینکه این قبیل مسائل بانبودن انجمن شهر هرقدر مورد بحث‌وبررسی قرار گیرد بیشتر مفید بحال اجتماع خواهد بودتصمیم گرفتیم که از امروز این‌دوطرح را بوسیله روزنامه اطلاعات درمعرض افکار عمومی و مردم محترم شهر

بقیه درصفحه دوم

ازامروز:

اهالی تهران، باستقبال سیزده رفتند!

کلانتری‌ها برای مبارزه بادزدها بسیج شده‌اند

حمل‌ونقل مسافر بوسیله‌کامیون ممنوع شد!

طبق سنت باستانی همه ساله مردم ایران برای رفع نحوست، سیزده‌فروردین را درخارج ازشهر و غالبا در دامنه های سبز و خرم اطراف شهر بسر میبرند.

امسال جمع کثیری از اهالی تهران با استفاده از دو روزتعطیل از صبح امروز از شهر خارج‌شدند وبه خارج شهر پناه بردند و در حقیقت گروهی از مردم امروز به استقبال سیزده رفتند.

شهر خالی

بامداد فردا تقریبا نیم دیگری ازاهالی شهر تهران بخارج‌میروند ومراسم سیزده بدر را درییلاقات وصحراها برگزار میکنند، فردا شهر تهران از جمعیت خالی‌میشود و آمار جرائم در سالهای گذشته نشان میدهد که دراین روزسرقت درشهر تهران افزایش میابد واز اینرو لازم بتذکر است مردم قبل از رفتن به خارج مراقبت های لازم درین باب بنمایند، از طرف اداره پلیس تهران دستور های لازم در مورد مراقبت بیشتر به پاسبانها وماموران کلانتریها داده شده و درعین حال خود مردم نیز باید مراقبت های لازم را بنمایند.

تقویت خطوط

ازطرف شرکت واحداتوبوسرانی بهریك از خطوط اتوبوسرانی کرج شمیران، شهر ری صد دستگاه اتوبوس افزوده شده است.

بقیه درصفحه دوم

ازروز ۲۹ تا ۳۱ فروردین

مسابقه بین‌المللی کشتی آزاد در پایتخت‌گرجستان برگزار میشود

تیم کشتی ایران دراین مسابقه شرکت ندارد

طبق گزارش خبرگزاری شوروی (تاس) قرار است از ۱۳ تا ۱۵ ماه آوریل برابر با ۲۹ تا ۳۱ فروردین‌ماه در شهر تفلیس پایتخت گرجستان مسابقه بین‌المللی کشتی آزادترتیب داده شود ورزشکاران شوروی ازکشتی گیران ترك، ایران، بلغارستان، آمریکا مجارو فنلاند، چکسلواکی و لهستان دعوت کرده‌اند که در این مسابقات شرکت نمایند.

دراین مسابقات‌ازطرف اتحادشوروی چند قهرمان جهانی منجمله علی‌علی‌اف وولادیمیر رباشویلی شرکت خواهند نمود.

تیم ایران

صبح امروز خبرنگار ما از آقای حبیب‌الله بلور سرپرست فدراسیون کشتی کشور درباره شرکت تیم کشتی ایران د رمسابقات کشتی بین‌المللی گرجستان سئوال کرد که آیا تیم ایران دراین مسابقات شرکت مینماید یا خیر سرپرست فدراسیون کشتی گفت دعوت نامه‌شرکت درمسابقه‌مزبور چندی قبل بفدراسیون کشتی رسید و مابرای جلب‌موافقت به‌ریاست سازمان تربیت بدنی فرستادیم‌ولی‌طبق تصمیمی که ابلاغ‌شد مقرر گردید که هیچکدام از تیمهای ورزشی ایران قبل از مسابقات آسیائی جاکارتا وبین‌المللی آمریکا نباید ـهیچ‌نوع تماس خارجی داشته باشند وباین علت تیم کشتی آزادایران درمسابقات‌کشتی گرجستان شرکت نمیکند.

خاطرات سفر برادران امیدوار:

زنها مارا سنگباران کردند!

عکس پادشاه افغانستان مارا ازمحاصره درژاندارمری نجات داد

● **ما از دره‌ای عبور کردیم که مردمش بزبان پارسی کهن سخن میگفتند**

شب گذشته در بخش اخبار فارسی رادیو لندن متن مصاحبه‌ای که بابرادران امیدوار جهانگردان معروف ایرانی بعمل آمده‌است‌پخش شد.

عبداله امیدوار که خاطرات‌سفر پرماجرای خود و برادرش راشرح میدادگفت:

خوشوقتم که فرصتی دست داده تامن درباره ماجراهای این مسافرت هشت ساله ومشاهدات و تجربیات خود، طی یکرشته گفتارهای‌رادیوئی شمه‌ای برای هموطنان عزیز خود بیان کنم.

ابتدا لازم میدانم از هدف اصلی و منظور واقعی از این مسافرت‌دور ودراز که مارا بدورترین نقاط‌جهان کشانیده و بامردم و قبایل بیشماری آشنا ساخته برای شما هموطنان عزیز خود صحبت کنم.

قبل از اینکه ماایران عزیز را برای این سفر ترك کنیم مدت پنج‌سال بود که برای این مسافرت تهیه و تدارك می‌دیدیم و چون‌برای مسافرت نه‌تنها مجبور بودیم وسائل و تجهیزات لازم را فراهم کنیم‌بلکه می‌باید مطالعات جغرافیائی، فرا گرفتن زبانهای زنده دنیا، هنرفیلم‌برداری وعکاسی و حتی مکانیکی موتو سیکلت را تکمیل کنیم.

موتوسیکلت در واقع تنهاوسیله‌ای بود که مامدت شش سال باآن جهانگردی میکردیم وباآن‌از شصت کشور مختلف دیدن کردیم درعین حال مامطالعات اصلی خودرا درمورد مردم شناسی و گروه شناسی‌قبایل

بقیه درصفحه دوم

کارنامه سال ٤٠ سازمان آب منتشر شد

درتهران‌هرفرد ۹۰ لیتر و بقیمت‌متوسط ۷ شاهی آب‌مصرف کرد

شرح درصفحه دوازدهم ونوزدهم

کانادادرای

برای هرنوع سلیقه

انواع چیت جهان چیت
عالیترین چیت جهان
فروشگاه خیابان بوذرجمهری غربی نزدیك گلوبندك

پشمبافی جهان
فروشگاه: بوذرجمهری غربی

نرخ جدید سیمان لوشان

بمنظور رفاه‌حال مصرف کنندگان سیمان بخصوص‌اهالی استانهای شمالی کشور سازمان برنامه از ابتدای سال ٤١ در نرخ فروش سیمان لوشان تجدید نظرنموده وبهای هرتن سیمان را برحسب مقدارخرید ماهیانه از ۵۰تا ۲۳۰ ریال تقلیل داده است. متقاضیان و مصرف - کنندگان برای خرید می‌توانند مستقیما بکارخانه سیمان لوشان ویادر تهران بامور بهره‌برداری کارخانهای سازمان برنامه‌واقع در میدان بهارستان مراجعه فرمایند. آ-۲۹۳٤ ۱-۵ سازمان برنامه

ممیزی مالیاتها

وزارت دارائی درنظر دارد که بزودی شروع به ممیزی مالیاتی در تهران نموده وگویابرنامه انجام کارتا اواخر فروردین ماه نیز آماده خواهدشد ...

همانطور که دیروز خبرنگار ما اظهار عقیده نموده بود معمولاممیزی مالیاتی وبرآورد درآمدها وتعیین مالیاتها درتهران یك واقعه بزرك تلقی میشوده وبحق باید قبول کرد که اصولا اصلاح وضع مالیات‌هاچه درتهران وچه درتمام کشور بایدیك مسئله بزرگی تلقی شود، که متاسفانه تاکنون طرزکار طوری بوده که ازآن بعنوان یك «حادثه» در خاطره هاباقی می‌مانده است ...

دریافت‌مالیات واگربهتر بگوئیم «پرداخت‌مالیات» درتمام کشورهاامری اجتناب ناپذیر بوده ودر حقیقت مدارو محور اصلی اداره اجتماعی هر مملکتی بستگی باین‌امرحیاتی وملی دارد .

مردمی که‌دریك مملکت زندگی میکنند واز قوانین ومواهب‌وامکانات حیاتی آن‌بهره میبرند طبعا باید مخارج گردش کارهارا بپردازند تا بتوانند باستفاده خود ازاین مواهب وامکانات با اطمینان واعتمادبیشتری ادامه بدهند....

بقای مملکت بستگی به حسن جریان کارهای اداری واجتماعی آن‌دارد که‌قسمتی ازآن فی‌المثل عبارت است از دایر نگهداشتن منابع تولیدی، برقراری امنیت وحفظ انتظامات،اجرای قوانین وبرقراری عدالت واعمال حاکمیت واراده ملی، امکان تامین ضرورت‌های اجتماعی اعم‌از بیمه‌هاو خدمات عمومی وانجام اصلاحات وسایر مظاهر زندگی مترقی ومتجدد که انجام تمام این کارها احتیاج به‌پول داردو بایدتمام مردم‌مملکت به‌نسبت استفاده‌ای که ازتمام این وسائل میبرند درتامین‌آن پول شرکت کنند ...

وپرداخت مالیات فلسفه‌ای جز این نمیتواند داشته باشد ...

البته دولت وظیفه مهمتری‌نیز دراین‌میان داردکه با تخصیص درآمد ها ووجوه پرداختی مودیان برای امورعام‌المنفعه وحسن انجام وظایف خود درتامین وسائل آسایش خاطرمردم طوری‌عمل کندکه واقعا مردم احساس کنند که‌این مالیاتها درراه آنها وبرای بهبود زندگی آنان‌خرج میشود وصرف هوی وهوس ویاهزینه‌های غیرلازم نمیشود.

ولی متاسفانه ، چه‌بعلت عدم تخصص وفقدان حسن تشخیص در دستگاههای مالیاتی واجرائی وچه‌براثر عدم استفاده ازوجود ماموران درستکار وورزیده ، ویا شایدهم درپاره‌ای موارد براثر عدم آشنائی بعضی ازافراد کشور باین وظیفه مقدس اجتماعی وسوءجریان مخارج های دولتی وضع مالیاتها بصورتی درآمده‌است که‌مفهوم «پرداخت»را ازدست داده وهمیشه به «دریافت مالیات» تعبیر شده ومیشود ... وبنظر مایکی‌از علائم رشدملی باید این‌باشد که‌مردم ، یعنی مردمی که‌توانائی دارند وبحق‌باید تامین هزینه های مملکت رابعهده بگیرند ، مالیات را«بپردازند» نه‌اینکه این مالیات ازآنان گرفته شود ... اماتامین این نظر بستگی تام‌به‌طرز کاردستگاه های مالیاتی دارد که‌واقعا بی‌آنکه مسئله بصورت یك‌حادثه ویایك جنجال اجتماعی درآید ،با اسلوب صحیح اصل‌دریافت مالیاتهای مستقیم راملاك عمل‌خود قرار داده وبحق کسانی را که‌باید مالیات بپردازند قانع سازند تامالیات حقه خود را بصندوق دولت وبه بیت‌المال بدهند، وکسانی راهم که‌توانائی ندارند ونمی‌بایستی بیهوده سنگینی‌بار هزینه‌های مملکت بدوش ناتوان آنها بیفتد بناحق گرفتار پرونده مالیاتی ورفت‌وآمد به‌ادارات دارائی والتماس وتشبث‌های بیهوده ننمایند .... هم‌اکنون عده‌ای ازمودیان مالیاتی معتقدند که‌به آنها اجحاف شده‌است همچنانکه دولت‌و جمعی ازمردم هم میگویند که‌دولت ازتوانگران واقعی مالیات حقه دریافت‌نمیکند ... خوب طبعا باید باینکار هارسیدگی شود واعلام شود که چه‌کسانی از پرداخت مالیات شانه‌خالی میکنند وچه‌کسانی بناحق مورد ظلم واجحاف قرار میگیرند ... در عصری که‌سرشماری های گوناگون بطرق علمی وعملی امکان‌پذیر است ، وارزیابی های دقیق میتوان ازفعالیت هاودر آمدها وهزینه های زندگی همه‌بعمل آورد، بسیار بعید بنظر می‌آید که مانتوانیم بکار مالیات هاو تشخیص وتمیز عادلانه‌آن سرو صورتی‌بدهیم.. هم‌اکنون یکی‌از قرائن ومدارکی که‌موسسات اعتباری بین‌المللی برای پرداخت وام وکمك به‌کشورهای درحال توسعه مطالبه میکنند داشتن یك‌بودجه متعادل‌است، وقطعا وزارت دارائی ومردم توجه دارند که‌یك رکن اساسی تهیه بودجه متعادل عبارت از جریان صحیح ومنظم درآمد های دولت ووصول طبیعی وساده مالیاتها میباشد ...

بی‌گمان دولت ، اعم ازکارمندان وزارت دارائی ویاشاید درصورت لزوم دربین کارمندان سایر وزارتخانه هاماموران لایق ودرستکار و توانائی دارد که خواهند توانست این ممیزی راعادلانه وصحیح بنفع مردم وصندوق دولت انجام داده‌ورشد سازمانی کشور را ثابت‌کنند ... اما بکارانداختن همین کارمندان و حسن استفاده ازفعالیت آنها احتیاج به‌یك برنامه منظم و «تکنیك» دقیق وقابل کنترلی‌دارد که تنظیم وتهیه آن مهمترین وظیفه وزارت دارائی است ....

حق اشتراك آب افزایش یافت

بقیه ازصفحه اول

و میزان مصرف باید یکصد و هفتاد و پنج ریال پرداخت کند.

این تصمیم طبق‌قانون و براساس تصویب مسئولین امر وصول می‌شود .

دولت کمك نکرد

بطوریکه خبرنگارما اطلاع‌میدهد تصمیم فوق قرار بود از چندسال پیش بموقع اجرا درآید اما درهر سال بعلل مختلف و کمك مالی‌دولت به تاخیر میافتاد . اما امسال دولت با وضع مالی فعلی خود قادر بهیچ نوع کمکی به سازمان‌آب نبود.

بدهی سازمان آب

بطوریکه مقامات سازمان آب اطلاع میدهند این سازمان قریب ۲۸۰۰ میلیون ریال به بانك ملی مقروض است که در سیزده سال اخیر حتی قادر به پرداخت بهره‌آنهم نشده است . فقط در سال قبل‌قریب ۴۰ میلیون ریال از بابت بهره به بانك ملی داده است پیش بینی سازمان آب اینست که با دریافت مبلغ حق اشتراك مزبور قریب ۷۰ میلیون ریال در سال اضافه‌وصولی خواهد داشت که آنرا بابت بهره به بانك ملی خواهد داد.

خطرورشکستگی سازمان

طبق آماروصورت حسابی که‌سازمان آب‌در کارنامه سال ۱۳۴۰ خود منتشر ساخته (ودر همین شماره چاپ شده است) قریب ۵۶۲۴ میلیون ریال از طرف‌مردم ودولت و قرض از بانك سرمایه گذاری شده‌است در حالیکه درآمد سالانه سازمان کفاف چهار در صد استهلاك وچهار درصد بهره سرمایه وچهار در صد مخارج اداری وفنی وپرسنلی سازمان را نمیدهد بهمین علت در مطالعات اخیر نتیجه این‌شد که‌برای‌جلوگیری‌ازورشکستگی مالی وتوقف کار سازمان که درچند سال آینده‌قطعی بنظر میرسید قسمتی ازکسری درآمد را ازراه وصولی بیشتر ازمشترکین تامین کند

سه‌ماهه دریافت میشود

ازفروردین سال جاری قبوض سازمان آب‌باین نحو صادر میشود که بهای مقدارآب مصرف شده را یك رقم و حق اشتراك سه‌ماه آینده را رقم دیگر نوشته و مجموع آنراوصول مینمایند . در حقیقت پول اشتراك همیشه سه‌ماه جلوتر دریافت میشود.

سازمان آب از چند سال قبل‌بابت انشعاب خارج ازحد فعلی و خارج‌از شهر از کلیه مستغلات متر مربعی ۷٫۵ ریال وام دریافت میدارد که‌قرار بوداین وام در دهسال مستهلك گردد این استهلاك بعلت عدم وجوداعتبار تاکنون امکان پذیر نشده‌است .

طبق اطلاع‌درسال جاری سازمان‌آب دربودجه خود رقمی بابت پرداخت این وام‌ها پیش‌بینی کرده که در صورت تصویب بانك‌ملی به‌مالك هرمستغل که‌تاکنون وام داده‌است سالانه ۱۵۰۰ ریال پرداخت خواهدشد ،این فرمول درباره همه مشترکین چه آنهائی که مبلغ کمتری پرداخت کرده باشند و چه‌آنهائیکه مبلغ زیادتری داده‌باشند بموقع اجراء گذاشته خواهد شد و همه آنها درسال فقط مبلغ ۱۵۰۰ریال رادریافت خواهند داد. منتهی مبلغ کمتر زودتر ومبلغ‌زیادتر کمی‌دیرتر مسترد خواهدشد .

برنامه فرداشب
تلویزیون ایران

ساعت ۶٫۰۰ـ فیلم کارتون
ساعت ۶٫۳۰ـ فیلم سینمائی
ساعت ۸٫۰۰ـ هنرهای زیبا
ساعت ۸٫۳۰ـ اخبار
ساعت ۸٫۴۵ـ موسیقی کلاسیك
ساعت ۹٫۰۰ـ برنامه شاه پسند
ساعت ۹٫۳۰ـ برنامه انتقادی
ساعت ۱۰٫۰۰ـ درتلاش معاش
ساعت ۱۰٫۳۰ـ پایان برنامه

صاحبان اتومبیل های شخصی

بقیه ازصفحه اول

تهران بگذاریم بدیهی است در روزنامه نظرات‌موافق و مخالف خوانندگان درباره طرح عوارض سطح شهر وعوارض پارکینك به تدریج چاپ خواهد شد و چون شهردار تهران و معاون شهرداری‌و بسیاری از مسئولین این سازمان‌با حسن نیت کامل بنظریات مفید و اصلاحی مردم اعتقاد داشته و باین عقاید احترام میگذارند .شك‌نیست که‌این اقدام ماخلاء ناشی از عدم انجمن شهر را که جای حل‌و فصل مسائلی از این قبیل است پر کرده وخدمتی باجتماع‌ومردم‌پایتخت انجام خواهدشد .

طرح پارکینك

از هفته گذشته مرتبا مطالبی در باره طرح جدید عوارض پارکینك در روزنامه اطلاعات منتشر گردیده است ، این طرح ابتداازطرف‌رئیس اداره عبور و مرور شهرداری در دسترس روزنامه قرار گرفت وسپس نظریات موافق و مخالف چاپ گردید وچون روز گذشته شهردار تهران طی یك مصاحبه مستدل در این مورد نظریاتی ابراز داشت اهمیت وارزش اظهار نظر مردم در باره این طرحها بیش‌از پیش روشن گردید، آقای دکترنصرروز گذشته گفت دستگاه شهرداری با پول‌مردم اداره میشود و ماموریـن آن باید تابع نظر مردم باشند . وبدون‌تردید شهرداری باید طرحی را اجرا کند که مردم‌آنرا بخواهند و چون‌اجرای صحیح وبدون نقص طرحها بدون اظهار نظر مردم ممکن نیست بدین جهت شهرداری از نظریات موافق ومخالف مردم که خالی‌ازتعصب و غرض باشد استقبال می‌کند . و نظریات آنهارا دراجرای طرحهای خودبکار خواهد بست .

لذا امروز بمنظور آگاهی مامورین ومتصدیان شهرداری قسمتی ازنامه های رسیده را بشرح زیر چاپ میکنیم و درشماره های آینده‌ضمن چاپ نظریات مردم و خوانندگان پاسخ مقامات شهرداری را که در مقابل این نظریات داده میشود منتشر خواهیم ساخت.

توافق نیست

آقای فریدون حسینی یکی از دارندگان اتومبیل درباره طرح پارکینك شهرداری اظهار میدارد. آقای شهردار راست میگوید برای کسی که روزانه حدود ۵ تومان کمتر یابیشتر به‌ماشین بپا میدهد ، هیچ اشکالی ندارد که عوض ماشین بپا ماهی پنج تومان باخیال راحت به شهرداری بدهد،اما شهرداری کجای تهران را پارکینك میگوید .جائی که «پارکینك » برای مردم مورد نیاز است ، مقابل سینما ها ،جلوی بانکها و فروشگاههای بزرك است که متاسفانه درخیابانهای مرکزی مقابل هیچیك از محل‌های مذکور پارکینك آزاد نیست مثلا کجای خیابان فردوسی بنده از صبح تا شب میتوانم پارك کنم ، کجای خیابان سعدی تابلو توقف ممنوع ندارد !

مقابل کدام یك از سینما ها دارندگان اتومبیل مجازند دوساعت اتومبیل خودرا بدون برك اخطار سفید بیست تومانی پارك کنند ؟ گرفتاری ما مردم همیشه همین‌است که بین دستگاههای دولتی دراجرای یك طرح مشترك توافق نیست ، اداره راهنمائی و رانندگی پارکینك را ممنوع کرده ، شهرداری برای پارکینك کارت‌صادر میکند .

باید تجدید نظرشود

آقای خ ـ اردوئی میگوید بنده اصولا کارم درخارج از شهراست صبح‌بااتومبیلم راه میافتم ، میروم سر کارم غروب برمیگردم ، مراجعه به‌بانك و فروشگاه و اصولا کاردر شهر بعهده من نیست،حالاشهرداری از من چرا میخواهد حق پارکینك بگیرد ، من که نه درشمال شهر نه‌درخیابان مرکزی نه‌درخیابان مولوی اتومبیلم را پارك نمیکنم ، چرا باید پول بدهم ؟ نظایر من در این شهر خیلی هستند باید درمواد این طرح تجدید نظر شود .

شهرداری تضمین بکند

خانم ف ـ ا میگوید من‌یك اتومبیل کوچك دارم هرگوشه ای از شهر که پارك میکنم یك برگ اخطار سفید یا قرمز پس از مراجعت روی شیشه اتومبیلم می بینم اگر شهرداری پس از اجرای طرح خود تضمین بکند که دیگر از این برگ های سفید و قرمزروی اتومبیل مردم نمی چسبانند حرفی نداریم و خیلی هم بصرفه ما است من موافق طرح شهرداری‌هستم منتها بشرطی که گفتم اقلا در چند خیابان مرکزی شهر بدان عمل شود.

بهتر است اجرا نشود

یکی از افسران ارشد راهنمائی و رانندگی در این باره اظهار داشت : بطوریکه مشهود است نظر اداره ـ راهنمائی و رانندگی کلا اینست که از پارکینگ در خیابانها بطور اعم برای مدت طولانی مثلا از پانزده‌دقیقه بیشتر جلوگیری کند .

خیابانهای تهران با وضع موجود و عرض کم جای پارکینگ نیست‌چه اینکه توقف هر یك از وسائط نقلیه هرقدر هم کوچك باشد دو متر از عرض ده متری خیابانهای تهران را میگیرد با توجه به کثرت عبور و مرور و کندی «ترافیك» شهراجرای طرح شهرداری کمی باشکال برخورد میکند ، بطوریکه پس از اجرای طرح شهرداری اغلب بین دارندگان وسائط نقلیه که کارت اجازه پارکینك از شهرداری دارند و افسران راهنمائی و رانندگی که توقف را مجاز نمی‌دانند مشاجره و بگوتگو در میگیرد ، بهتر است شهرداری از اجرای طرح مزبورصرف نظر کند در عوض‌صاحبان سینما ها و فروشگاههای بزرگ را وادار به ایجاد پارکینگ های بزرگ در شهر نماید .

غیر منطقی است

آقای دکترم‌ـ ح میگوید تاآنجا که من تحقیق کرده‌ام وجوه جمع آوری شده از محل اخذجرائم که سالیانه بالغ بر۲ میلیون تومان است صرف خریدچراغ وخط‌کشی خیابانها می شود،اینهم نوعی کمك است که دارندگان وسائط نقلیه به‌شهرداری میکنند،چون نصب چراغ‌وخط کشی بایداز محل بودجه عوارض‌اتومبیل تامین گردد، درحال حاضر هم شهرداری از بنزین وگازوئیل مورد مصرفی وسائط نقلیه‌عوارض‌میگیرد، پس‌از اخذ عوارض ازمردم بنام‌پارکینك کمی غیر منطقی بنظرمیرسد .

البته دربعضی خیابانها مثل‌خیابان خیام که‌از صبح تاشب تجاروکسبه بازار اتومبیلهای خودرا در دوطرف خیابان مزبور وخیابان بوذرجمهری پارك میکنند شهرداری لازم است‌این طرح‌رااجرا کند، حتی برای اجرای این طرح باید شهرداری پول‌بیشتری وصول‌نماید ،ولی عمومیت دادن آن چندان عادلانه بنظرنمیرسد.

از امروز اهالی تهران

بقیه ازصفحه اول

رؤسای مناطق خطوط مزبور وظیفه دارند درتمام مدت روز تا پایان مراجعت جمعیت‌درایستگاهها مراقب باشند ، چنانچه تعداد بیشتری وسیله مورد احتیاج باشد بلافاصله از توقفگاهها تقاضای اتوبوس اضافی نمایند .

باکامیون ممنوع !

بدستور راهنمائی و رانندگی حمل مسافر وسیله کامیون‌ممنوع است و از عبور کامیونهائیکه زن وبچه سوار کرده بخارج از شهر میبرند جلوگیری خواهد شد .

پیش‌بینی لازم

از طرف بهداری شهربانی‌پیش بینی های لازم معمول شده و در هریك از پاسگاههای راهنمائی و رانندگی پزشك و پرستار بتعداد کافی حاضر میباشد تا در صورت پیش‌آمد های احتمالی و بروز تصادفات از مصدومین مراقبت بشود .

تدبیر جدید

چون همه ساله مراجعت از شهرستان کرج باشکالات زیادی برخوردمیکرد وعبور ومروربکندی صورت می‌گرفت امسال اداره راهنمائی ورانندگی ازعبورکامیون های باری نیز دراین جاده بمنظور تسهیل درامر ترافیك جلوگیری کرده است ، ضمنا اگر مراجعت بتهران نظیر سال گذشته درجاده کرج با اشکال برخورد کرد . احتمالا درمیدان۲۴ اسفند ازساعت چهار بعداز ظهر فردا عزیمت وسائط نقلیه به‌کرج تحت کنترل قرار میگیرد .

کرج و سد کرج

شهر کرج و باغات اطراف آن همه ساله مرکز اجتماع مردم‌تهران در روز سیزده میباشد . ولی‌امسال با بایان کار سد کرج هجوم مردم بطرف این شهر فوق‌العاده افزایش خواهد یافت . مخصوصا قایقرانی بر روی دریاچه وسیع و آرام سد و وجود جزایر شناور در این دریاچه از چند روز پیش توجه مردم را باین محل جلب کرده و مامورین مسئول باید پیش بینی های لازم را برای جلوگیری از ازدحام و احتمالا غرق شدن افراد در دریاچه سد کرج بنمایند .

شمیرانات

با بوجود آمدن مراکز تفریح جدید در گوشه و کنار تهران و پیشرفتگی شهر در جهت ارتفاعات شمالی شمیرانات و دربند دیگر از صورت مراکز تفریح و استراحت خارج شده است ولی با این حال همه ساله جمع کثیری از مردم بدامنه های کوهستان در شمیرانات نیاوران ، دربند ، شاه آباد ،اوین، درکه پناه میبرند باصطلاح نحوست سیزده را بدر میکنند.

جاجرود

اطرا فرودخانه جاجرود در این چند سال گذشته بصورت یکی از مراکز تفریح شهر تهران درآمده در روز های تعطیل و سیزده بدر کف رودخانه از جمعت موج میزند و مردم در کنار رودخانه بتفریح میپردازند.

شهرری و بیابانهای اطراف

شهرری و سبزه زارهای اطراف این شهر یکی دیگر از مراکز اجتماع جمعیت تهران است ، دراین مناطق ساکنین بدون وسیله جنوب شهر با یك سماور و چند بسته‌ظرف غذا اهل و عیال را بسیزده بدر می برند ددر این مناطق صاحبخانه ها به بیرون شهر میروند و مستاجرین برای حراست اموال صاحبخانه سیزده‌خود را در پشت بام خانه‌بدر میکنند .

سواحل شمال

تعطیلات دوروزه به برخی ازمردم تهران و دارندگان وسائط نقلیه امکان داد تا خود را بسواحل دریای مازندران برسانند از بعد از ظهر روز پنجشنبه کاروان‌اتومبیل بطرف شهر های ساحلی روانه شد و صبح امروز تهران بکلی ازوجود اتومبل ها خالی گردید و با این ترتیب مراسم سیزده بدر امسال با وضعی بهتر برگزار خواهد شد .

پیش بینی وضع هوا

وضع‌هوای ایران تاظهر فردا طبق گزارش اداره پیش‌بینی کل‌هواشناسی بدینقرار است:

هوای تهران صاف ، تاکمی ابری وبتدریج توام بامقدار بیشتری ابری پیش‌بینی میشود .

هوای سواحل دریای مازندران ، نواحی خوزستان، فارس وشهرستانهای غربی نیمه ابری گاهی تمام‌ابری‌خواهد بود. هوای شهرستانهای مرکزی قسمتی ابری وهوای بقیه نقاط ایران صاف تاکمی ابری وبتدریج همراه‌با مقدار بیشتری ابر پیش بینی میشود حداکثردرجه حرارت هوای‌تهران درروز گذشته ۲۰وحداقل آن ۸ درجه سانتیگراد بالای صفر بوده است .

گرمترین نقاطی که ایستگاه‌هوا‌ـ شناسی دارند در ۲۴ ساعت گذشته دزفول باحداکثر ۳۱درجه بالای صفرو سردترین نقاط زنجان باحداقل صفر بوده‌است .

زنها ما را سنگباران کردند

بقیه ازصفحه اول

مختلف وهمچنین سیر تحول‌وتکامل جسمانی بشر دنبال کردیم .

ودرعین حال تصمیم گرفتیم آلات وادوات زندگی مردم بومی راجمع‌ـ آوری کرده بایران‌بفرستیم‌تابتوانیم یك موزه تاریخ طبیعی در ایران تشکیل بدهیم ، خوشبختانه دراین مورد بخصوص موفقیت‌های زیادی نصیب ماشده‌است .

بسوی مشرق ...

باداشتن یك چنین هدفی‌دراوایل سال ۱۹۵۴ میلادی بود که باموسیکلت وطن عزیز را ترك گفته بطرف مشرق یعنی‌افغانستان حرکت کردیم ، در پیچ‌وخم جاده های خاکی و سنگی راه مشهدبیش میرفتیم ،اما جالب اینجاست که پس از پنج سال تهیه و تدارك‌هنوز ۲۵۰ کیلو متر درجاده مشهد پیش نرفته بودیم که دوشاخه‌موتوسیکلت برادرم بکلی درهم شکست و نمیتوانستیم قدمی پیش بگذاریم . ازاین‌نقطه‌درحالیکه‌برادرم‌دریکچادر اقامت کرده بود موتوسیکلت رابر‌ـ داشته بطرف مشهد حرکت کردم و بعد از تعمیر مجددا مراجعت کردم و باید بگویم که آن نقطه بتهران نزدیك تر بود ولی ما مشهد را برای تعمیر موتور انتخاب کردیم والبته این عمل را برای این کردیم که هدف ما پیش روی بود و نمیخواستیم عقب نشینی‌بکنیم و شاید همین دلیل است که ما توانستیم هشت سال به مسافرت خود با موفقیت ادامه بدهیم و مجددا مسافرت ماازطریق تربت حیدریه ـ هرات و قند هار ادامه یافت و بالاخره بخاك چین رسیدیم و بعد از آنکه در خاك افغانستان پیش رفتیم در دره خوش آب وهوائی قرار گرفتیم مردم‌این ناحیه از بومی ترین نژاد آر یائی بودند که هنوز بزبان فارسی قدیم صحبت میکنند و مهمان نوازی آنها خیلی قابل ملاحظه بود . در کابل بعد از آنکه با اعلیحضرت محمد ظاهر شاه‌پادشاه افغانستان ملاقات کردیم بطرف‌تنگه خیبر براه افتادیم‌از خرابی این‌جاده فقط میتوانم بگویم که طی مسافت ۲۵۰ کیلو متر راه مدت سه روزوقت مارا گرفت . در انتهای این جاده با عده زیادی زن بر خورد کردیم که حجله‌ای روی سرشان گذارده و از قرار معلوم عروس را از دهی‌بده دیگر بمنزل داماد می بردند ،برای ما این صحنه واقعا جالب توجه بود، فورا موتور هارا کنار جاده گذاشتیم و دور بینها را در آوردیم تاشروع بعکاسی نمائیم ،ولی همینکه جمعیت زنان ما را با دور بین ها دیدند با سنك بما حمله کردند و در زیر طوفان سنك ما ناچار شدیم باسرعت بطرف ژاندارمری برویم و در آنجا پناهنده شدیم، تازه همینکه مردهای آن طایفه از موضوع با اطلاع شدند مارا تعقیب کردند و بژاندارمری آمدندوسروصدا راه انداختند که چرا عکس گرفته‌ایم . آنها از ما میخواستند که دور بین ها را باز کنیم و فیلمی‌را که از زنهایشان برداشته‌ایم به‌آنها مسترد داریم و در عین حال ما فراموش کرده‌بودیم که ویزای خروج از کابل بگیریم و ژاندارمری می گفت شما مجبورید بکابل مراجعت بکنید و ویزای خروجتان را بگیریدما که باردیگر خود را ناچار بعقب نشینی میدیدیم، فکری از نظر مان گذشت ، فورا آلبوم راازکیف‌در آوردیم‌وژاندارمها موقعی که عکس ما را با اعلیحضرت محمد ظاهر شاه دیدند در ها رابروی ما باز کردند !علاوه بر اینکه‌ویزای ما تهیه شد ناهار چرب و نرمی نیز برای ما تهیه دیدند ما از طریق‌تنگه خیبر روانه پاکستان شدیم و در حقیقت بیش از ۹ هزار کیلو متردر کشور افغانستان مسافرت کردیم...

تنظیم بودجه

بقیه از صفحه اول

وزارت دارائی در سال جاری مالیات عمل کرد سال گذشته را دریافت میکند که آنهم بعلت بحران و کسادی و سیاهی بازار بسیار بد و نا مطلوب میباشد ، بنابر این معلوم نیست درآمد دولت از منبع مالیات بچه میزان کاهش خواهد یافت همه این کسری وصولی ها کسری بودجه سال ۱۳۴۱ را تشکیل میدهند و مشکل دولت هم پیدا کردن راه حلهائی‌است که این کسری را بحد اقل تقلیل دهد تاکنون دو اقدام دولت روشن شده یکی تقلیل هزینه های ادارای بودجه هاست و دیگری بالا بردن درآمد گمرکی از راه افزایش سود بازرگانی . اما همه این اقدامات کافی برای حل کسری بودجه نیست و مطالعات فعلی دولت در این زمینه است وبهمین جهت در وزارت دارائی پیش بینی میشود تنظیم بودجه کل احتمالا تا پایان فروردین هم خاتمه نیابد .

جلسه دیشب‌کانون بانکها

دیشب جلسهٔ کانون بانکهای کشور درمحل کانون وبا حضور اکثر مدیران بانکهای عضو کانون تشکیل گردید .

دراین جلسه پس‌از انجام امور مقدماتی پیرامون مسائل مختلف بانکها مذاکره گردید وتصمیماتی اتخاذ شد .

تاکنون اکثر بانکهای‌خصوصی و مختلط وغیره عضویت کانون‌را پذیرفته‌اند و تصمیمات کانون را دربانك‌خود بمورد اجراء میگذارند

کانون بانکها درنظر دارد به تدریج مقررات و آئین نامه های مختلف کلیه بانکها را بصورت واحدی در آورد تا بانکها بدین ترتیب بایکدیگر هماهنگی‌بیشتری داشته باشند .

دکتر معانی

امراض مقاربتی ـ مجاری ادرار ـ معالجه قطعی سوزاك تازه و کهنه ـ ورم پروستات‌و سستی و ناتوانی ـ صیق مجرا امراض زنانه خیابان فردوسی مقابل بانکملی مرکز

۱ـ۱۰ آـ۲۸۵

بیماریهای آمیزشی ـ مجاری ادرار ـ سستی وناتوانی مردان. خیابان صفیعلیشاه دکتر یحیی صدری.

مجالس ترحیم و یاد بود

درگذشت شادروان **سلیمان صابر ابراهیمی (اعتضاد خاقان)** را باطلاع دوستان و آشنایان میرساند مجلس ختم مردانه از ساعت ۹ونیم تا ۱۱ونیم روزپنجشنبه شانزدهم فروردین‌ماه درمسجد مجد ومجلس ختم‌زنانه عصر چهارشنبه پانزدهم فروردین از ساعت چهار درمنزل آنمرحوم واقع در خیابان دانشگاه اول خیابان کیوان کوچه ابراهیمی منعقد خواهد بود .

صابر ابراهیمی ـ ابراهیمی ـ امیر ابراهیمی ـ افخم ابراهیمی ـ افخمی ـ امینی ـ سپهرار ـ شاهنده ـ اردشیر رکنی ـ ضیاء ابراهیمی ـ هاشمی ـ جهانبانی ـ فرازمند ـ جانسوز ـ پرتوی ـ جهانسوزی ـ بهار ـ بزرگمهر ـ محجوبی

۱ـ۲ آـ ۴۷۶

بخانواده‌های محترمی که دراین ضایعه عزادارند بویژه بازماندگان آنمرحوم مصیبت وارده را تسلیت میدهیم

محترما باطلاع اقوام و دوستان میرساندکه عصر روز جمعه هفدهم فروردین مجلس تذکری بمناسبت سالگرد فوت مرحوم **حاج محمدهادی مقدم** و مرحومه **حاجیه عالیه‌گل‌سرخی** درمقبره‌خانوادگی درقم برگزار میشود . حرکت ساعت‌یك‌ونیم بعدازظهر از خیابان روزولت کوچه مانی شماره ۶۹ وسیله ایاب و ذهاب موجود است . وجه سایر هزینه ها بمصرف امور خیریه میرسد .

ازطرف فامیل مقدم و توکلیان و گلسرخی . مهندس‌علی‌مقدم

تسلیت

نامجوی قهرمان دوست ارجمند

فقدان مادر عزیزت را ازصمیم قلب تسلیت‌گفته سلامت وسعادت شما وبازماندگان را از خداوند بزرك آرزومندم

منوچهر شفیعی

افسران و درجه‌داران وافراد هنك ۵۰۱ دژبان قرارگاه کل مصیبت‌وارده را بخاندان برجیان بخصوص به سرکار سروان دکتر برجیان تسلیت میگویند

آـ ۳۹۳ **سرهنك ستاد ناصر رفعت‌جو**

افراد صنف فروشندگان لبنیات تهران و حومه مصیبت وارده درگذشت‌والده آقای جعفری‌را بعموم بازماندگان محترم آن مرحومه خصوصا آقایان حاج محمدتقی تبریزی و محمد جعفری تسلیت میگویند .

رئیس اتحادیه صنف فروشندگان لبنیات تهران و حومه

آـ ۴۱۳ **محمدرضا سعادت**

درگذشت مرحوم **امیر اسداله خان عامری** بزرك‌خاندان جلیل عامری را بعموم بازماندگان خصوصا به سرکارعلیه‌خانم و فرزندان آنمرحوم صمیمانه تسلیت میگوئیم

دکترباقر شریعت ـ دکتر حبیب‌اله صمدی ـ حسن قهرمانی ـ تقی شریعت

جناب آقای شکراله بختیارپور شهردار محترم خرمشهر

مصیبت وارده را بجنابعالی وکلیه فامیل محترم تسلیت گفته خودرا شریك غم سرکار دانسته بقاء عمر و عزت آن دوست عزیز را مسئلت مینمائیم

پرویز عمواغلی ـ سیدمحمدکلانتر ـ عبدالمهدی‌جهادی دکتر سیدحسن‌کلانتر ـ سید محمد مستوفی ـ حاج جمعه کوکب‌زاده ـ محسن فتحی ـ سیاوش‌کلهر ـ مهندس‌عزیزاله حریری ـ منصور زعیر ـ سیدنورالدین مستوفی ـ حاج‌محمد دورقی ـ حاج عبدالزهرا زهرائی ـ فریدون کوچك‌پور

درگذشت مرحوم حسین حاجی هاشم را ببازماندگانش تسلیت میگویم **سید احمد میراشرف**

جناب آقای اسلامی فرماندار محترم شهسوار

مصیبت وارده را تسلیت عرض نموده سلامتی وموفقیت آندوست گرامی وبازماندگان را خواستارم .

آـ ۴۵۶ **نظام‌الدین بزرگزاده**

سپاسگزاری

ازدوستان و برادران عزیزی که بمناسبت فوت ابوی در شهسوار ورامسر مجلس ترحیم برقرار نموده ونیز در جراید اظهار محبت‌فرموده‌اند صمیمانه سپاسگزارم . **حسن اسلامی**

تشکر و اعتذار

بدین وسیله از کلیه طبقات مختلف علماء اعلام و روسای ادارات و بازرگانان و اصناف و ذوات محترمی که در مراسم تشییع و مجالس ترحیم مرحوم مغفور حاج‌محمد علی معماریان در رضائیه و تبریز وطهران وقم شرکت فرموده ابراز تاثرو همدردی فرموده‌اند و همچنین از هیئت دینی وحسینی که‌با اقامه‌مجالس ترحیم موجبات خشنودی حضرت‌ولی‌عصر عجل‌اله‌فرجه را فراهم آورده‌اند و آقایان و دوستان گرام که تلگرافا و کتبامخصوصا(حضرت آیت‌اله‌العظمی آقای شریعتمداری مدظله العالی) اظهار تاثرو تسلیت فرموده‌اند صمیمانه تشکر نموده عزت وسعادت عموم‌را از درگاه ایزد متعال مسئلت مینمایم و چنانچه بواسطه گرفتاری تشکر حضوری میسر نگردد پوزش می طلبم . رضائیه ـ حاج‌مجیده‌معماریان

سنت‌های شعری امریکا

یك سری‌سخنرانی توسط استادان امریکائی فولبرایت درانجمن ایران‌و آمریکا

چهارراه شاه

سه‌شنبه ، چهارشنبه وپنجشنبه ۱۴و۱۵و ۱۶ فروردین ساعت۶عصر

۱ـ۲ آـ۴۶۰

دکتر عباس جناب زاده

دارای گواهینامه ازدانشکده طب فرانسه درمان قطعی سوزاك تازه وکهنه و تقویت قوای تناسلی خیابان منوچهری مقابل کوچه ژاندارك اول کوچه مهر صبح وعصر.

تبریکات

جناب آقای دکتر مکی

تبریکات صمیمانه مرا بمناسبت‌انتخاب شما بمدیر عاملی شیر و خورشید سرخ‌اهواز پذیرفته وپیش ازبیش درخدمت بنوع موفق باشید .

آـ۵۱۲ **دکتر هیبت الله فتحی**

جناب آقای دکتر اسماعیل مکی

انتخاب جنابعالی را بمدیریت شیروخورشید اهواز صمیمانه تبریك‌عرض میکنم امیدوارم درراه خدمت به میهن بیش از بیش موفق باشید .

ازطرف کارکنان بیستوی خیام ـ علی صالح‌زاده

برای تشکیل کنفرانس عالی سران:

انگلیس بامریکا فشار وارد میکند

واشنگتن ـ خبرگزاری فرانسه ـ محافل صلاحیتدار امریکائی پیش‌بینی میکنند که دراین هفته شوروی محتملا تعرض‌سیاسی خود را در جهت‌تشکیل کنفرانس سران آغاز میکند.

همین محافل میافزایند معذلك شانس تشکیل نزدیك چنین کنفرانسی پس‌از مذاکرات ژنوپیرامون خلع‌سلاح آزمایشهای اتمی و برلن کاهش یافته است.

محافل صلاحیتدار امریکائی می‌افزایند نیکیتا خروشچف از بن‌بست مذاکرات ژنو استفاده کرده و طرح خود را در زمینه تشکیل کنفرانس سران مطرح خواهد ساخت.

در واشنگتن پنهان نمیدارند که حکومت امریکاضمنا تحت فشاربعضی دولتهای‌دوست خود از جمله حکومت انگلستان قرار دارد. زیرا آنها طالب آن هستند که کنفرانس سران تشکیل شود.

محافل امریکائی معتقدند تعرض شوروی براساس ضرورت تشکیل ـ کنفرانس سران جهت حل مسئله‌برلن و آزمایشهای اتمی و همچنین مذاکره پیرامون امضای بعضی موافقتنامه های خلع سلاح قرار داد.

در این زمینه خاطرنشان میشودکه که تنها نتیجه روشنی که از مذاکرات ژنو بدست آمده لزوم ادامه مذاکرات پیرامون مسئله برلن و آزمایشهای اتمی بوده است.

دوگل وفانفانی ملاقات میکنند

پاریس ـ آسوشیتدپرس ـ ۳۱ مارس ـ وزارت خارجه فرانسه امروز اظهار داشت که ژنرال دوگل رئیس جمهور فرانسه روز چهارشنبه آینده بافانفانی نخست‌وزیر ایتالیادرتورن ملاقات‌خواهد کرد وپیرامون وحدت اروپای مرکزی مذاکره خواهد نمود.

ژنرال دوگل طرفدار اتحاد نیم‌بندی بین کشور های عضو بازار مشترك‌اروپا است. اما رهبران چندکشوردیگر عضو این بازار طرفدار اتحاد بسیار نزدیك سیاسی ممالك جامع اروپا میباشد. منابع سیاسی پاریس گزارش‌داده‌اند که‌نخست‌وزیر ایتالیا نیزطرفدار نظریه ژنرال دوگل است.

مسافرت بمریخ دو سال طول میکشد

فضانوردان امریکائی درسال ۱۹۸۰ این مسافرت عجیب‌راعملی‌خواهندکرد

پاریس ـ خبرگزاری فرانسه ـ «ارنست استورهلینجر» یکی از دانشمندان فضائی‌امریکاو معاون «فون براون» که برای دریافت جائزه بین المللی فضا نوردی به پاریس‌آمده است‌طی یك‌کنفرانس مطبوعاتی گفت در سال ۱۹۸۰ نخستین فضا نوردان امریکا به کره مریخ خواهند رفت.

وی اضافه کرد که سفر به کره مریخ با ۵ کشتی فضائی که هر یك ۳۶۰ تن وزن خواهند داشت عملی میشود حرکت این کشتی های فضائی به نحوی خواهد بود که در موقع لزوم هر یك به کمك دیگری میشتابد.

وی تائید نمود که این مسافرت دو سال طول میکشد.

دانشمند فضائی امریکا افزود بکمك جتهای اتمی «یونی» این سفر عملی میشود.

امریکائیها تاکنون موتور های باسوخت «یون» را در زمین آزمایش کرده اند.

گردباد وحشتناك امریکا

میلتون ـ فلوریدا ـ آسوشیتد پرس ـ ۳۱ مارس ـ روزشنبه (دیروز) گردباد بزرگی درایالت فلوریدا وزیدن گرفت وطبق گزارشهائی که تاکنون بدست آمده حداقل ۱۷ نفررا بقتل رسانده است.

تعداد زخمی شدگان بیش از ۲۰۰ نفراستو صدها خانه‌ویران شده ویا آسیب دیده‌اند.

پیش‌از وزیدن گردباد ابتدا یك ابر غلیظ وسیاه رنك درآسمان متراکم شدوسپس ناگهان گردباد وحشتناك وزیدن گرفت.

ویلیام باروم شهردار فلوریدا به خبرنگاران اظهار داشت که بیمارستان کوچك پنجاه تختخوابی خیریه میلتون پس‌از این تندباد بکلی خراب شده وبیماران وزخمی هابسرعت در بیمارستانهای دیگر بستری گردیده‌اند.

شهردار فلوریدا گفت که‌حداقل ده‌خانه مسکونی دراین شهربکلی نابود شده‌اند. اکنون کابل‌های برق درمیلتون واوکهارت قطع‌شده است.

شورویها

مراکز ارتباط امریکا در پتسدام رامحاصره کردند

برلن ـ یونایتد پرس ـ ۳۱ مارس خبرگزاری آلمان شرقی امروزگزارش داد که شب گذشته سربازان روسی مراکز ارتباط سربازان امریکائی رادر ناحیه پتسدام واقع در جنوب برلن محاصره کردند.

خبرگزاری آلمان شرقی توضیح داده است که این محل تلافی عمل مشابهی بوده است که روز ۵ شنبه گذشته از طرف نیرو های امریکائی نسبت به نیرو های شوروی انجام گرفته بود.

مقامات نظامی‌شوروی دیشب اظهار داشتند که‌نیروهای امریکائی‌درپتسدام از این به بعد باید برای هر نوع نقل و انتقال در خارج از این شهر قبلا جواز عبور بگیرند.

شوروی باردیگر امریکارا باموشك جهان پیما تهدید کرد

مسکو ـ رویتر ـ ۳۱ مارس ـ روزنامه پراودا ارگان حزب کمونیست شوروی درشماره اخیر خود نوشته است که قدرت نظامی شوروی از آمریکابیشتر وقابلیت تحمل یك ضربه بزرك اتمی وسپس واردآوردن ضربات اتمی متقابل از طرف شوروی زیادتر از آمریکا میباشد.

پراودا نوشته است که در جنك های اتمی وموشکی آینده‌طول مدت جنك ومصائب آنرا باید با ساعتها و دقیقه‌ها و قربانیان این جنك را باده‌ها وصدها میلیون انسانی که کشته می شوند حساب کرد.

پراودا ضمن مقاله‌ای که بقلم«ناظر» نوشته شده بعداز اشاره باظهارات اخیر پرزیدنت کندی رئیس جمهور آمریکا دایر بر اینکه ممکن است ایالات متحده در اوضاع و احوال مخصوصی ابتکار عمل را در یك حمله اتمی بدست گیرد نوشته است: کسانیکه در کاخ سفید نشسته‌اند‌این حقیقت را درك نمی‌کنند که برزبان آوردن این قبیل سخنان تحریك‌آمیز درحالیکه مذاکرات خلع سلاح بین شرق‌و غرب جریان دارد تنها موجب کم‌کردن شانس پیروزی این مذاکرات خواهد گردید.

اظهارات کندی اخیرا در روزنامه «ساتردی ایونینك پست»چاپ‌واشنگتن درج شد و جنجال بزرگی در آمریکا برا ه‌انداخت.

● افسانه باطل شده

پراودا سپس نوشته است که با اختراع موشك‌های نامرئی جهان پیما بوسیله دانشمندان شوروی که در برابر حملات موشکی صد در صد آسیب ناپذیر است وبوجود آمدن بمب‌های اتمی چندین مکاتنی دیگر افسانه آسیب ناپذیر بودن آمریکا باطل شده‌است.

روزنامه ارگان کمیته مرکزی‌حزب کمونیست شوروی سپس یادآوری کرده‌است که اکنون‌در سرتاسرجهان مردم صلحدوست بانگرانی ناظرفشار انحصار طلبان جنگجوی آمریکائی برای کشانیدن دنیابه لبه‌پرتگاه‌جنك اتمی هستند و در چنین جنگی دیگر برای هیچ شهر یاقریه‌ای در هیچ‌نقطه جهان مصونیت وایمنی دربرابر حملات اتمی وموشکی وجود نخواهد داشت.

نیویورك تایمز مینویسد:

کودتای سوریه بصلاح خاورمیانه کمکی نمیکند

● نیویورك تایمزعقیده داردوضع پس ازکودتا در سوریه مبهم وشعار های سران‌نظامی‌متناقض است

بغداد ـ آسوشیتدپرس ـ ۳۱ مارس ـ سفیر کبیر سوریه در بغداد شب گذشته‌مدت‌دوساعت باسرلشکر عبدالکریم قاسم نخست‌وزیر عراق ملاقات و مذاکره کرد.

در بولتن رسمی دولت عراق گفته شده که دراین ملاقات پیرامون همکاریهای عراق و سوریه در تمام زمینه‌ها به‌منظور تامین منافع ملت عرب و غلبه برامپریالیسم و تجاوزکاران در تمام ممالك عربی‌بحث‌شده‌است.

● نیویورك تایمز

نیویورك ـ یونایتدپرس ـ ۳۱مارس ـ روزنامه نیویورك تایمز در شماره اخیر خودنوشته است: روی کارآمدن دولت نظامی جدید سوریه یك پیروزی برای سوسیالیسم عربی است اما احتمالا پیروزی نظامیان در سوریه کمکی به‌حفظ صلح در خاورمیانه نخواهد کرد.

نیویورك تایمز اضافه میکند که صرفنظر از میزان درستی‌یا نادرستی اظهارات نظامیان‌سوریه دایر برفاسد بودن رژیم غیر نظامی سرنگون شده این کشور درهرحال وضعی که اکنون‌بعد از کودتا درسوریه پیدا شده بسیار مبهم و شعارهای رهبران جدید دمشق فوق‌العاده متناقض است.

نیویورك تایمز در پایان‌اضافه کرده‌است که ظاهرا مناقشات مرزی اخیر سوریه و اسرائیل مقدمه‌ای برای اجرای نقشه رهبران جدید سوریه برای‌نابود کردن کامل‌اسرائیل بوده‌است. وبدیهی‌است که اکنون بعداز روی کارآمدن یك دولت نظامی دست رهبران دمشق در اجرای این نقشه بازتر است. امادرست بهمین دلیل است که کودتای جدید سوریه کمکی به‌حفظ صلح‌درمنطقه خاورمیانه نخواهد کرد.

● انتقاد ازدولت سابق

دمشق ـ خبرگزاری فرانسه ـ امروز مفسر سیاسی رادیو دمشق دریکی از برنامه‌هاحکومت‌معروف دوالیبی رامتهم کرد که دراجرای اصلاحات وبخصوص اصلاح قانونی اصلاحات ارضی و تجدید سازمان موسسات صنعتی صمیمی نبوده‌است.

مفسر سیاسی رادیو دمشق گفت هدف کودتا بهره‌مند ساختن کارگران ودهاقین و تجدید حیات وضع اقتصادی است که توسط رژیم سابق نادیده گرفته شده بود.

مفسر سیاسی رادیو در انتقادات خودنسبت به‌حکومت‌دوالیبی گفت: در قانون اصلاحات ارضی تائید شده بود که باید زمین مجانا به‌دهاقین داده شود و ضمنا به‌آنها کمك مالی بعمل آید تا بتوانند اززمینی که به‌آنها تفویض شده استفاده کنند.

دراین قانون ضمنا تائید شده بود که دهاقین را نمیتوان ازروی زمینهائی که ساکنند بیرون‌راند. اما حکومت معروف دوالیبی نه‌تنها هیچگونه تصمیمی برای دفاع از حقوق روستائیان اتخاذ نکرد بلکه دستور داد آنها را از زمینهائی که‌روی آنها مستقر بودند، بیرون برانند. وبدین ترتیب از حقوق مالکین دربرابر دهقانان دفاع‌نمود.

مفسر رادیو دمشق ادامه داد دوالیبی درمورد کارگران نیزهمین عمل را انجام داد.

بموجب قانون تجدید سازمان موسسات صنعتی کارگران باید در ۲۵ درصد درسود وسرمایه موسسات شریك باشند.

اما این قانون هم عملی نشد زیرا دوالیبی هیچگونه تصمیمی برای‌دفاع از حقوق کارگران اتخاذ نکرد.

مفسر سیاسی رادیو دمشق در پایان گفت حکومت معروف‌دوالیبی درزمینه اقتصادی نیز وضع‌وخیمی درسوریه بوجود آورده بود.

مادری باطفالش تیراندازی کرد

آلبانی (نیویورك) ـ آسوشیتدپرس ۳۱مارس ـ دیشب یك زن حامله ۲۹ ساله امریکائی موسوم به «الفاپارکیس» صرع ونزدیك به جنون چهار بچه خود رااز خانه بیرون بردو آنها را هدف گلوله قرار داد.

یکی‌از بچه‌های پارکیس کشته وسه‌نفر دیگر آنها بشدت‌زخمی شده‌اند. مادر دیوانه بوسیله یك پلیس دستگیر شده و در یك بیمارستان امراض روحی بستری شده است.

از صبح چهارشنبه در سینماهای

آسیا ـ سهیلا ـ سعدی ـ رادیو سیتی

شاهکاریکه کلیه آثار بزرگ عالم سینما درمقابل آن کوچك جلوه نموده است

اسپارتاکوس، ده فرمان، بن هور وایك عظیمترین اثر تاریخ سینما

آخرین روزهای زود

'THE COLOSSUS OF RHODES'

سوپرسینماسکوپ ـ رنگی درخشان ـ دوبله بفارسی ـ اولین محصول مشترك امریکا ـ ایتالیا ـ اسپانیا (۱۹۶۲)

باشرکت: دوری کالهون (درنقش داریوش سردار بزرگ ایرانی) لئاماساری، ژرژ مارشال

آنژل آراندا ـ ژرژ ریگو ـ کنزادسن مارتین

نخستین فیلم بزرگی که درتهران بلیط آن ازروز اول بقیمت معمولی فروخته میشود

مطبوعات عراق مینویسند:

وجود کارشناسان خارجی درصنایع نفت عراق ضروری است

بغداد ـ ۳۱ مارس ـ خبرگزاری فرانسه ـ روزنامه البیان ارگان‌حزب ترقیخواه ملی در شماره امروز خود از دولت درخواست کرده است تا در بهره برداری از نفت مناطقی که امتیاز آنها طبق قانون از کمپانی های خارجی پس گرفته شده است تسریع کند.

این روزنامه می نویسد مناطقی که امتیاز آنها لغو شده است از نظر وجود ذخائر نفتی تاکنون بدقت مورد بررسی و تجسس قرار گرفته ولی هنوز بهره برداری از مناطق مذکور آغاز نگردیده است.

این مناطق نود و نه و پنج دهم در صد مجموع منطقه‌ای را تشکیل میدهد که امتیاز آن طبق قرارداد های اولیه به کمپانی های استخراج کننده نفت داده شده بود.

بموجب قانونی که در سال ۱۹۶۱ از طرف دولت عراق تصویب شد شرکت های‌نفتی مجبور هستند کلیه اسناد مربوط به تجسس نفت رادر مناطق مذکور به دولت عراق‌تسلیم کنندروزنامه‌مذکور میافزایدنخستین قدم دولت عراق‌برای بهره برداری از این مناطق تهیه قانونی برای استخراج نفت این ناحیه است که ازهر حیث‌بااقتصاد جدید هم‌آهنگی داشته باشد و پس‌از آن بایدبیدرنك به تاسیس یك شرکت نفت ملی اقدام شود. بهره برداری از این مناطق ممکن است مستقیما ازطرف دولت بوسیله کمپانی نفت ملی یابا همکاری سازمان هائی که بتوانند سود سرشاری را برای عراق‌تضمین کنند بعمل آید.

البیان می نویسد ما تصور می ـ کنیم که دولت باید در این کار تسریع کند معذلك باید اذعان کرد که‌این کار احتیاج بداشتن‌تجربیات کافی در اقتصاد نفت و تکنیك بهره‌برداری از نفت دارد که درحال حاضر وزارت نفت عراق فاقد آن است و این امر را وادار می ـ کند که برای استفاده کامل از منابع نفتی خودمان ازکارشناسان خارجی که دارای صلاحیت لازم‌بوده وافراد بیطرف‌وشریفی‌باشنداستمداد کنیم.

ایدن تاریخ مینویسد

نیویورك ـ یونایتدپرس ـ ۳۱ مارس ـ سرآنتونی ایدن‌نخست ـ وزیر سابق انگلیس امروز اظهار داشت که به‌عقیده وی پافشاری‌غرب برای ایجاد یك سیستم بازرسی و نظارت بین‌المللی برآزمایش های اتمی کوشش عادلانه‌ای است.

ایدن بعد از آنکه اخیرا بعلت ابتلا به‌بزرك شدن غیر طبیعی‌سینه تحت عمل جراحی قرار گرفته‌خیلی ضعیف‌تر و رنك پریده‌تر شده‌است.

ایدن گفت پزشکان بوی‌اطمینان داده‌اند که بعد از گذراندن دوران نقاهت دیگر هیچ اضطرابی‌نداشته باشد.

نخست‌وزیر پیشین انگلیس‌سپس گفت که در سال های اخیرحوادث بزرگی اتفاق افتاده که به‌وخامت بین‌المللی کمك کرده‌است.

ایدن افزود که ضبط و ملی کردن اموال‌خارجیان‌اعم‌ازامریکائی و غیر امریکائی درممالکی مانند کوبا و مصر واندونزی و غیره‌باعث بدتر شدن روابط‌بین‌المللی شده است.

● تاریخ نویس

ایدن اظهار داشت که طی‌دوسال اخیر تاریخ سال های ۱۹۳۰ تا ۱۹۴۰ را برشته تحریر در آورده وتقریبا آنرا برای چاپ آماده کرده‌است.

ایدن گفت که در این کتاب راجع به‌دیکتاتورهائی مانند هیتلر و موسولینی نیز مطالب فراوانی‌نوشته وامیدوار است که این کتاب‌درس عبرتی برای مردم کنونی دنیا باشد.

رژیم کودتا در آرژانتین متزلزل است

بوئنوس آیرس ـ یونایتدپرس ـ ۳۱ مارس ـ «خوزه ماریا گیدو» رئیس جمهوری موقت آرژانتین شب گذشته بافرماندهان نظامی و رهبران سیاسی وروحانی این کشور ملاقات کرد و در باره تشکیل دولتی که باید ضد «پرون» وضد «کاسترو» باشد مذاکره نمود.

ناظران سیاسی پیش‌بینی کرده‌اند که تاپایان هفته جاری دولت آینده آرژانتین تشکیل خواهد گردید.

رهبران نظامی آرژانتین که در حقیقت بایك کودتا «فروندیزی» رئیس جمهوری سابق این کشوررا از کار برکنار کرده‌اند اظهارداشته‌اند که فروندیزی نسبت به‌پرونیست ها ولیبرال‌ها و کمونیستها وطرفداران فیدل کاسترونرمش بیش‌ازاندازه‌ای داشته است.

● **کابینه ائتلافی**

به عقیده ناظران سیاسی رئیس جمهور جدید و موقتی آرژانتین سعی خواهد کرد تا یك کابینه ائتلافی با شرکت دوحزب از سه‌حزب سیاسی بزرك آرژانتین ودرعین حال باشرکت چندتن از فرماندهان نظامی این کشور تشکیل دهد.

باآنکه وضع آرژانتین بعد از برکنار شدن فروندیزی ظاهرا آرام است معذلك منابع بوئنوس آیرس اظهار داشته‌اند که ممکن است مقاومت‌هائی از طرف طرفداران پرون دیکتاتور سابق این کشور و همچنین ازطرف عناصر چپ وهوا‌خواهان کاسترو در مقابل رژیم جدید بعمل آید.

بموجب این گزارش هاطرفداران پرون بعداز ابطال انتخابات در ده ایالت بزرك آرژانتین فعالیت های زیرزمینی بزرگی راشروع کرده‌اند واین‌فعالیت ها مخصوصا در شهر بوئنوس‌آیرس شدید است.

● **انعکاس نامطلوب**

بوئنوس‌آیرس ـ ۳۱ مارس ـ یونایتدپرس ـ فرماندهان نظامی آرژانتین شب گذشته مدت‌دوساعت درکاخ وزارت‌نیروی هوائی‌اینکشور درباره انعکاس نامطلوب سرنگون کردن حکومت فروندیزی رئیس جمهور سابق این کشور در اروپای غربی و امریکا بایکدیگر مذاکره کردند.

بعداز این مذاکرات فرماندهان نظامی آرژانتین اعلامیه‌ای انتشار داده وطی آن اظهار اطمینان نمودند که مذاکرات مسالمت‌آمیزی بین ارتش ورهبران سیاسی آرژانتین موجب حل مسائل بزرك وبحرانی این کشور خواهد گردید.

● **اظهار تعجب**

بوئنوس آیرس ـ خبر گزاری فرانسه ـ نظامیان آرژانتین که با کودتای روزپنجشنبه گذشته حکومت پرزیدنت ارتورفروندیزی‌را واژگون کردند دیشب در یك اعلامیه مفصل از اینکه عده‌ای نقش آنها را در حوادث اخیر بدرستی درك نکرده‌اند اظهار تعجب نموده اند.

این اعلامیه بامضای فرماندهان نیروهای زمینی، هوائی و دریائی رسیده و طی‌جلسه‌ایکه آنها دروزارت نیروی هوائی تشکیل دادند مبادرت بانتشار آن کردند.

در اعلامیه تائید شده است تنها هدف نیرو های مسلح از مداخله در امور جاری کشور این بود تا وحدت ملی و همکاری بین تمام آرژانتینی‌ها را تامین کند.

در اعلامیه اضافه شده است که فرماندهان نظامی علیه هیچ یك از دسته های‌طرفدار دموکراسی کشور قیام نکرده‌اند.

فرماندهان نظامی در اعلامیه خود مردم را به ترك مخاصمه سیاسی دعوت کردند تا در ساعات خطرناك کنونی راه‌حلی‌برای بحران آرژانتین پیدا شود.

رودلف مارتینز وزیر دفاع آرژانتین نسخه‌های اعلامیه رهبران نظامی آن کشوررا درمورد پایان رژیم سابق و برکناری فروندیزی بین خبرنگاران توزیع می‌کند. آسوشیتدپرس

● **قانونی شد**

دادگاه عالی آرژانتین ریاست جمهوری، خوزه ماریاگیدو راقانونی اعلام نمود.

تصمیم دادگاه عالی آرژانتین از طرف وزارت امور خارجه به تمام سفارتخانه های خارجی در آرژانتین بلاغ گردید.

● **رژیم دموکراسی**

واشنگتن ـ خبر گزاری فرانسه ـ محافل مطلع واشنگتن خاطر نشان ساختند که تا قبل از هفته آینده معلوم نمیشود دولت امریکا حکومت جدید آرژانتین را برسمیت خواهد شناخت یا نه.

هم‌اکنون بین ایالات متحده و سایر کشور های قاره امریکا مذاکراتی پیرامون شناسائی حکومت جدید آرژانتین جریان دارد و دولت‌امریکا پس از پایان این مذاکرات تصمیم خود را در این باره اعلام خواهد داشت.

ناظرین امور معتقدند حوادث‌اخیر آرژانتین گرفتاری زیادی برای واشنگتن بوجود آورده زیرا برای موفقیت «اتحاد برای‌ترقی» وجودیك رژیم دموکراسی در بوئنوس آیرس ضروری است.

کنفرانس وزرای خارجه اتحادیه عرب تشکیل شد

قاهره ـ آسوشیتد پرس ـ اول آوریل ـ رادیو مکه امروز گزارش داد که‌نخستین جلسه شورای‌وزیران اتحادیه عرب بریاست صادق مقدم وزیر خارجه تونس در حضور ملك سعودپادشاه‌عربستان سعودی‌تشکیل شده است.

پادشاه عربستان سعودی پیش‌از شروع کار کنفرانس با هر یك از نمایندگان وزیران ممالك شرکت کننده بطور خصوصی ملاقات کرد. دولت عراق بعلت شرکت کویت در این کنفرانس از اعزام وزیر خارجه خود به ریاض خودداری کرده است.

بزودی

پس‌ازاعطای استقلال بالجزایر:

دوگل در فرانسه انتخابات میکند

دولت میشل دبره سقوط خواهد کردورهبر حزب جمهوریخواه ریاست دولت را بعهده میگیرد

پاریس ـ یونایتدپرس ـ ۳۱ مارس ـ منابع مطلع و دولتی‌فرانسه امروز گزارش دادند که ژنرال دوگل در نظر دارد باامید کسب پیروزی نهائی در حل‌مسئله‌الجزایر انتخابات پارلمانی فرانسه را در اواسط ماه مه‌سال جاری برگزار نماید.

بنابرهمین گزارش «میشل‌دبره» نخست‌وزیر فرانسه بعد از پایان رفراندوم عمومی که روز یکشنبه آینده انجام خواهد گرفت استعفای دولت خودرا به‌ژنرال دوگل تقدیم خواهد نمود.

بعداز استعفای «دبره» ژنرال‌دوگل پارلمان فرانسه را منحل خواهد کرد و سپس بلافاصله دستورشروع انتخابات پارلمانی را صادرمینماید.

باحتمال زیاد ممکن است‌انتخابات فرانسه در روز های‌یکشنبه۱۲ ماه‌مه و یکشنبه هفته بعد از آن‌برگزار شود.بموجب قانون اساسی فرانسه اخذ رای در دویکشنبه پشت سرهم صورت می‌گیرد.

محافل سیاسی فرانسه اظهار میدارند احتمال زیادی وجود دارد که روز یکشنبه آینده آخرین‌روز عمر حکومت «میشل دبره» باشد به‌عقیده منابع مطلع فرانسه بعداز میشل دبره فلیملن رهبر حزب جمهوریخواه که در جمهوری چهارم مدتی نخست‌وزیر بود باین پست انتخاب خواهد گردید.

● **منافع ملی**

پاریس ـ خبرگزاری فرانسه ـ پس از نطق رادیو تلویزیونی ژنرال دوگل که در آن از تمام ملت فرانسه تقاضا شده بود دررفراندوم ۸ آوریل موافقتنامه اویان را تائید کنند دیشب میشل دبره‌نخست‌وزیر فرانسه نیز نطقی دراین زمینه‌ایراد نمود.

«میشل دبره» در آغاز نطق‌خود گفت تائید موافقتنامه بین ملیون‌ـ الجزایر و دولت فرانسه در جهت منافع ملی فرانسه است.

نخست‌وزیر فرانسه آنگاه گفت قرن بیستم قرن نوزدهم نیست. ملل مستعمرات از شخصیت خود آگاه‌شده‌اند وهمه طالب استقلال و حق‌خود مختاری هستند.

نخست‌وزیر الجزایر گفت‌سرنوشت الجزایر بستگی به‌اعطای حق‌خودـ مختاری بمردم این‌سرزمین دارد. برای موفقیت این حق خودمختاری لازم بود ابتدا هرگونه امید پیروزی نظامی را در بین شورشیان ازبین برد.

واین‌همان کاری بود که ارتش ماانجام داد.پس از آن لازم بودآتش بس‌اجرا شود که عملی شد واینك لازم است الجزایر راه استقلال را به‌پیماید.

میشل دبره آنگاه گفت برای نجات اصول اساسی جمهوری لازم است کشور ثبات داشته باشد.

وی درخاتمه بیانات خود گفت انگلستان در طول ۲۰۰ سال ۱۲ نخست‌وزیر بخود دیده درحالیکه فرانسه ۸۰نخست‌وزیر، در حالیکه برای انجام اصلاحات قبل از همه ثبات سیاسی ضروریست.

● **بازگشت سفیر**

پاریس ـ خبر گزاری فرانسه ـ «وینو گرادوف» سفیر کبیر شوروی در پاریس که پس از شناسائی حکومت موقت‌الجزایر توسط دولت شوروی از وی خواسته شد خاك فرانسه را ترك کند دیروز بعد از ظهر با ترن عازم مسکو شد.

معاون رئیس تشریفات وزارت امور خارجه فرانسه از «وینوگرادوف» مشایعت بعمل آورد.

۲۵۰ تن نمایندگان سیاسی کشور های کمونیست، نمایندگان حزب کمونیست فرانسه، دسته گلهائی‌را به سفیر کبیر شوروی تقدیم کردند.

در اطراف ایستگاه راه آهنی که سفیر کبیر شوروی از آنجا حرکت میکرد نیروهای انتظامی گمارده‌شده بود.

● **سوء قصد**

الجزیره ـ آسو شیتد پرس ـ ۳۱ مارس ـ شب گذشته «ژرارلوت» سخنگوی دولت فرانسه در الجزایر هنگامیکه با اتومبیل خود از جنوب شهر الجزیره بطرف محل کارش در حرکت بود بضرب گلوله طپانچه زخمی شد.

ضاربین سخنگوی دولت فرانسه که ناشناس هستند موفق به فرار شدند. «ژرارلوت» دو روز پیش به سمت سخنگوی دولت فرانسه در الجزایر منصوب گردیده بود.

● **برای قتل‌عام مسلمانان**

الجزیره ـ یونایتد پرس ـ ۳۱ مارس ـ دیروز تروریست های ارتش سری فرانسه در الجزایر کوشش جدیدی را برای قتل عام مسلمانان در شهر اوران واقع در غرب الجزایر شروع کردند.

تا ظهر دیروز ۵ نفر مسلمان در نقاط مختلف این شهر بوسیله ـ تروریست های ارتش سری بقتل رسیدند.

در شهر الجزیره نیز تروریست ها به سه نفر و از جمله یك نفراروپائی باطپانچه حمله کردند و دو نفر از آنهارامقتول‌ویك‌نفررا مجروح‌ساختند

در «بون» نیز اجساد سه نفر از مسلمانان که بدست افراد ارتش‌سری بقتل رسیده اند کشف شده است.

فرمانده عالی نیرو های فرانسه در الجزایر اعلام کرده است که ارتش فرانسه برای حمایت افراد غیرنظامی اعم از مسلمان و اروپائی اقدامات سخت‌گیرانه ای بعمل خواهد آورد.

● **محاکمه تروریست‌ها**

روز گذشته برای اولین بار یك دادگاه فرانسوی چند نفر تروریست دست راستی وابسته به ارتش سری را محاکمه و آنها را محکوم کرد. یکی از تروریست ها که سه نفر مسلمان را بقتل رسانده به سه سال حبس محکوم گردیده است.

قرار است امروز در سر تا سر الجزایر از طرف مسلمانان مراسمی به یادبود کشته شدگان حوادث سال جاری این کشور که تاکنون رقم آنها به ۳۳٤۵ نفر رسیده برپا گردد. عده ای از اروپائیان نیز که سوگوار هستندتصمیم به شرکت در این‌مراسم گرفته اند.

ژنرال دوگل رئیس جمهور فرانسه دستور داده است که برای مجازات تروریست های ارتش سری دادگاه های مخصوصی در الجزایر تشکیل گردد.

● **بن‌بلا درقاهره**

قاهره ـ آسوشیتد پرس ـ ۳۱ مارس ـ دیروز محمد بن بلامعاون نخست وزیر دولت موقتی الجزایر بهمراه چهار نفر از یاران خود که همگی آنهابا یکدیگر دستگیرشده وهفته گذشته از زندان آزادشده‌اند وارد فرودگاه قاهره گردیدند و از طرف‌عبدالناصر رئیس‌جمهوری‌متحده عرب و وزیران کابینه مصر و فرماندهان نیرو های مسلح مصر و دیپلمات های‌عرب‌در جمهوری‌متحده عرب بگرمی مورد استقبال قرار گرفتند.

د رفرودگاه قاهره پرچم های الجزایر به اهتزاز درآمده بود و بافتخار بن‌بلا و یارانش ۲۱ تیر توپ شلیك شد.

در فرودگاه علاوه بر گارداحترام که شکوه مخصوصی به مراسم استقبال از قهرمانان ملت الجزایر داده بود هزاران نفر از مردم نیزبا فریاد های زنده باد الجزایر ازبن‌بلا و همراهانش استقبال کردند.

بن‌بلا و یارانش قرار است از قاهره به بغداد بروند.

آزمایش اتمی جدید امریکا

واشنگتن ـ آسوشیتدپرس ـ ۳۱ مارس ـ روز گذشته کمیسیون انرژی اتمی امریکا آزمایش یك بمب اتمی دیگر رادر زیر زمین صحرای نوادا گزارش داد.

قدرت انفجار این بمب کمتر از ۲۰ هزارتن تی.ان.تی گزارش داده شده است.

آلمان غربی بمب هیدرژنی میسازد

بن‌ـ یونایتد پرس ـ ۳۱مارس ـ وزارت دفاع آلمان غربی امروز اعلام کردکه ادعای مقامات آلمان‌شرقی دایر براینکه جوزف اشتراوس وزیر دفاع آلمان‌غربی ساختن بمب‌هیدروژنی از طرف آلمان غربی را توصیه کرده‌است کاملابی‌اساس است.

رادیومسکو دیشب‌از قول‌خبرگزاری آلمان شرقی اظهارداشت که‌اشتراوس ساختن بمب هیدروژنی رابه دولت‌فدرال آلمان غربی توصیه کرده‌است.

«سیا» در حمله به کوبا دست داشت

هاوانا ـ یونایتد پرس ـ ۳۱ مارس اسیران ضد انقلابی کوباکه محاکمه آنها باتهام تجاوز مسلحانه‌سال‌گذشته به‌این کشور ازچند روز پیش درهاوانا شروع شده امروز اعتراف کردند که سازمان جاسوسی واطلاعات آمریکا معروف به «سیا» رهبری این توطئه‌را دردست داشته است.

ناوگان ششم امریکا دراستانبول

آنکارا ـ رویتر ـ اول آوریل ـ بنابر گزارش رادیو آنکارا بزودی چند کشتی‌جنگی آمریکائی که‌اخیرا بناوگان ششم ملحق شده‌اند وارد بندراستانبول خواهند گردید.

این کشتی‌ها شامل ناو هواپیمابر کانبوا ویك کشتی موشك افکن‌هستند که‌بنابرپاره‌ای گزارشها حامل‌موشك های‌قاره پیماست.رزمناوهای‌آمریکائی روز ۱٦ آوریل وارد بندر استانبول خواهند شد.

لائوس از امریکانا امید شده است

دولت‌لائوس‌درنظردارد بسازمان ملل متحدمتوسل‌شود

● **یك سناتورامریکااز سیاست معتدل امریکا در کشورهای آسیائی بشدت انتقاد کرد**

توکیو ـ آسوشیتدپرس ـ ۳۱ مارس ـ «نهوی‌آبهای» وزیر فرهنك دولت پادشاهی لائوس که اکنون در توکیو اقامت‌دارد امروز ازآورل هریمن معاون وزارتخارجه امریکا در امور خاور دور شدیدا انتقاد کرد و اظهار داشت که هریمن دولت پادشاهی لائوس را تهدید کرده است.

هریمن هفته گذشته برای تشویق رهبران‌لائوس به‌تشکیل یك دولت بیطرف به‌لائوس مسافرت کرد ودر مساعی خود باشکست روبرو گردید. وزیر فرهنك لائوس ضمن‌انتقاد از هریمن گفت که او هنگام‌اقامت در «لوانك‌پرابانك» دولت‌پادشاهی لائوس راتهدید کرده بود که اگر باروی‌کارآمدن یك دولت بیطرف برهبری پرنس سووانا فوما موافقت نکند کشور آنها نابودخواهد گردید.

وزیر فرهنك لائوس گفت که این کشوردعوائی‌باچین کمونیست ویا ویتنام شمالی ندارد تا آنها به‌لائوس حمله کنند.« آبهای» دولت امریکا را متهم کرد که برای تحت‌فشار گذاشتن دولت پادشاهی‌لائوس کمك‌خو درادریك موقع حساس باین کشورقطع کرده‌است.

● **توسل بسازمان ملل**

توکیو ـ یونایتد پرس ـ ۳۱ مارس ـ مدیر امور آسیائی ـ خبرگزاری یونایتد پرس ضمن تفسیری در باره اوضاع لائوس نوشته است:

چنین بنظر میرسد که دولت قانونی و پادشاهی لائوس بیش‌از پیش نسبت به مداخلات امریکادر این کشور بدبین شده و در نظر داردبرای نجات لائوس‌از تجاوزات خارجی به سازمان ملل متوسل گردد.

هنوز بدرستی معلوم نیست که دولت پادشاهی لائوس در نظر دارد از سازمان ملل درخواست کندکه مانند تجربه کره در لائوس مداخله نماید و یا آنکه سازمان ملل نوعی قیمومیت برلائوس را مانند فرمولی که در سال ۱۹٤۷ از طرف ژنرال «ودمایر» برای منچوری‌پیشنهاد شده‌بود بپذیرد

دولت پادشاهی لائوس که علیرغم صحبت های جاری درباره اختلاف نظر آن با امریکا هنوز هم تحت حمایت واشنگتن میباشد در هر حال به این نتیجه رسیده است که پافشاری امریکا برای روی کارآمدن یك دولت بیطرف‌و ائتلافی بریاست پرنس فوما ـ نخست وزیر سابق و بیطرف لائوس‌راه رابرای‌تسلط کمونیست ها به این کشور هموار خواهد ساخت.

● **شکست هریمن**

رهبران دولت بیطرف لائوس اظهار میدارند که با آنکه تاکنون این تجربه را در نقاط دیگرآسیا آزموده و همواره با شکست در برابر کمونیست ها روبرو شده است معذلك معلوم نیست که چرا باز هم اجرای همین فرمول را برای لائوس توصیه میکند.

بدون شك بارزترین دلیل شکست پافشاری امریکا برای روی کار آمدن یك دولت بیطرف درلائوس‌شکست‌آورل‌هریمن‌معاون وزارت خارجه امریکا در مسافرت اخیر وی به لائوس میباشد.

هریمن برای اقناع رهبران دولت پادشاهی لائوس حتی با آنها ـ جروبحث کرد اما هنگامیکه به شکست خود اطمینان یافت لائوس را ترك گفت.

● **انتقادکردند**

کلیولاند ـ اوهایو ـ یونایتد پرس ـ ۳۱ مارس ـ «توماس ـ دود» سناتور دمکرات امریکائی امروز از سیاست خارجی جاری امریکا بشدت انتقاد کرد و اظهار داشت وقت آن فرا رسیده است تا امریکا جلوی شکست های خود رادر مبارزه باکمونیسم‌بین‌المللی بگیرد.

سناتور امریکائی گفت که‌اگر امریکا در این مبارزه شکست بخوردهمه چیزرا ازدست خواهد داد. سناتور «دود» گفت به عقیده وی‌شعاری که دولت امریکا دایر بر اجتناب از نشان دادن خشونت در انتقاد از کمونیسم‌و با طرفداری از تشکیل دولت‌های ائتلافی با شرکت عناصرکمونیست در بعضی کشور های آسیائی موجب نجات ممالکی که تحت تهدید کمونیسم قراردارندنخواهد گردید زیرا کمونیستها بهیچوجه صداقتی در مذاکراه با مخالفان برای رسیدن به صلح واقعی در هیچ نقطه ای از جهان ندارند.

جناب آقای محمد تقی نظمی که از خدمتگزاران صدیق‌و صمیمی شاه و مملکت بوده سالهای سال با نهایت پاکی و درستکاری به آذربایجان خدمت کرده‌اند با استفاده‌ازتعطیلات فروردین جهت تجدید دیدار از دوستان به تبریز وارده شده ودر منزل شخصی خود از دوستان محترم پذیرائی مینمایند ما ضمن ابراز مسرت از دیدار این جوان پاکدل و پاکدامن ورود ایشان را صمیمانه تبریك گفته و از خداوند متعال مسئلت داریم که معظم‌الیه را در مبارزه با فسادو خدمت به شاهنشاه معظم و کشور عزیز موفق دارد.

از طرف صنف قنادان تبریز ـ حاج شفیع قنادی ـ حاج محمد تقی مشاور ـ حاج محمد علی سالیانی ـ حاج علی‌اصغر مشاور ـ حاج میرصادق اکرامی ـ حاج‌احمد رحیم زاده ـ حاج میرمحمود سید رضا زاده ـ حاج‌محمد باقر پارسیان ـ حاج محسن رهنما ـ حاج اسد اصفهانیان ـ حاج محمد باقرصباغی حاج عبدالله صدیق نور ـ حاج عبدالله عباس زادگان ـ حاج محمد شاینده ـ حاج حسن حصاری ـ مجید رضا زاده ـ اصغر قنادی نوشین ـ حاج صمد برنا ـ بیوك یزدان پناهی ـ جواد ترقی ـ اکبر دواچیان ـ محرم رضائی ـ ابراهیم طریحی ـ حاج ابراهیم اخوان ـ حاج حسین بقال زاده ـ داودخمیری.

شرکت سهامی پخش مطبوعات در تهران

بدینوسیله باطلاع فروشندگان محترم جراید درتهران وسایر کسانیکه تقاضای خرید سهام شرکت را نموده‌اند میرساند: چون تقاضاهای رسیده درجلسه مورخ ۸ر۱ر٤۱ هیئت مدیره شرکت مطرح و درخواستهای واجدین شرایط مورد تصویب قرار گرفته است لذا از متقاضیان مذکور خواهشمند است از تاریخ انتشار این آگهی منتهی تا آخر وقت روز ۱٦ر۱ر٤۱ برای تکمیل وامضای برك تقاضای خرید سهام و پرداخت وجه آن بدفتر شرکت مراجعه فرمایند.

شرکت سهامی پخش مطبوعات درتهران

بزرگترین آبشار جهان

کاراکاس ـ نزوئلا ـ آسوشیتد پرس ـ ۳۱ مارس ـ پدر دانیل، روحانی اهل ونزوئلا امروز اظهار داشت که اخیرا هنگام پرواز با هواپیما از آسمان شرق و نزوئلا آبشاری کشف کرده است که از آبشار نیاگارا نیز مرتفع‌تر است.

بنا بر ادعای کشیش ونزوئلائی این آبشار ۳۹۳٦ پا ارتفاع دارد در حالی که‌ارتفاع‌آبشار نیاگارا ۳۲۱۲۱ پا است.

تیتو گفت وضع خروشچف محکم است

بلگراد ـ آسوشیتدپرس ـ ۱ آوریل ـ مارشال تیتو رئیس‌جمهور یوگسلاوی امروز در یك مصاحبه باخبرنگار روزنامه آبزرور چاپ‌لندن اظهار داشت که خروشچف نخست‌ـ وزیر شوروی از پشتیبانی رهبران و مردم شوروی برخوردار است.

مارشال تیتو گفت که بدون شك خروشچف بدون پشتیبانی مردم و رهبران حزب و دولت شوروی قادر به‌تعقیب سیاستی که اکنون دارد نیست. رئیس جمهور یوگسلاوی درعین حال اظهار داشت که‌امضای قرارداد خلع سلاح همگانی‌بهیچوجه نباید تاهنگام تغییر رویه کنونی‌غرب نسبت به‌بعضی کشورها معطل‌بماند.

تیتو در ابتدا از بردن نام چین کمونیست خودداری کرد امامنظور وی از بعضی کشورها در حقیقت اشاره به‌چین کمونیست بود. معذلك تیتو گفت که غرب باید اجازه‌دهد که چین کمونیست جای خودرا در سازمان ملل بدست آورد و کشور های غربی از رویه تبعیض آمیز کنونی نسبت به چین دست‌بردارند.

وضع اکواتر متشنج است

کیتو ـ اکواتر ـ آسوشیتدپرس ـ شب گذشته یك بمب دستی در منزل مسکونی اسقف‌اکواتر در کیتو پایتخت این کشور منفجر شد امابه‌رهبر روحانی اکواتر آسیبی نرسید. او در لحظه انفجار بمب مشغول عبادت در کلیسا بود.

تروریست ها بعد از این سوء قصد به‌مرکز یك سازمان ضد ـ کمونیستی در کیتو حمله کردند و باپرتاب بمب چند نفر را در آنجا زخمی نمودند

فضانوردان آینده شوروی

مسکو ـ آسوشیتدپرس ـ ۳۱ مارس ـ رادیو مسکو دیشب گزارش داد که ممکن‌است نام فضانورد آینده‌شوروی گئورگی، ولادیمیر، والنتین، پاول و یاگریگوری باشد.

این‌نام هامتعلق‌به ۵فضانوردشوروی است که اکنون برای انجام پرواز فضائی آینده تحت تعلیم قراردارند، انتظار میرود که فضانورد آینده شوروی در تاریخ ۱۲ آوریل یعنی درست یکسال بعداز پرواز فضائی تاریخی‌سرگرد یوری‌گاگارین‌مسافرت کیهانی خودرا انجام دهد.

سك خانه حق دارد پستچی‌راگاز بگیرد!

موندووی (ایتالیا) ـ آسوشیتد ـ پرس ـ اول آوریل ـ امروز یك دادگاه ایتالیائی در موندووی واقع در شمال ایتالیا رای داد که سك خانه حق دارد در صورتی که برای دفاع ازاربابش لازم‌بداند پای پستچی را گاز بگیرد.

این رای بعد از پایان رسیدگی به شکایت یك مرد پستچی از سك صاحبخانه‌ای که ماه اکتبر گذشته پای او را گاز گرفته ومجروحش کرده بود صادر شده است.

کنفرانس اقتصادی کشور های غیر متعهد

بلگراد ـ خبرگزاری فرانسه ـ محافل دیپلماسی مطلع‌خاطرنشان ساختندکه کنفرانس کارشناسان اقتصادی کشور های غیر متعهد باحتمال قوی با شرکت ۱۵ کشور در قاهره تشکیل خواهد شد.

تاریخ تشکیل این کنفرانس بعدا تعیین میشود.

تاکنون ده کشور موافقت‌خود را برای شرکت در کنفرانس کارشناسان اقتصادی کشورهای غیر متعهد اعلام داشته اند.

اطلاعات
یکشنبه دوازدهم فروردین ماه ۱۳۴۱ ـ شماره ۱۰۷۶۴

روزهای غم انگیز ارتش فرانسه

با یك رگبار مسلسل ، دوران مسالمت بین ارتش فرانسه و ارتش سری بپایان رسید و یك افسر فرانسوی گفت :

سربازان ! لانه موشها را ویران کنید

بقلم : اسناچ دوگرامون
از : نیویورك هرالدتریبون

پاریس ـ صلح در الجزایر برای ارتش فرانسه خیلی ناگوار تر از جنك است ،زیرا این صلح دست کم تا امروز بجای آنکه اسباب خاموش شدن شلیك تفنك های نظامیان فرانسوی را فراهم کند، موجب گردش لوله تفنگها ازروی انقلابیون مسلمان بسوی سینه های گروه کثیری از مردم همزبان وهم خون سربازان فرانسوی شده است .

برای ارتشی که از بیست و یك سال وهفت ماه پیش تاکنون حتی لحظه‌ای ازدرگیری با جنگهای پی درپی وگاه با جنگهای متعدد و توام فراغتی نداشته، وضعی که اکنون با اعلام آتش بس درالجزایر بوجود آمده بسی ناخوشایند است. ارتش فرانسه ازنخستین سالهای جنك دوم جهانی شروع به دست و پنجه نرم کردن باآلمانی ها وایتالیائی ها و سپس با جنگجویان کمونیست ویت مین درهندو چین وبعددر کره‌شمالی وبعدازآن بامصریها (درکانال‌سوئز) وسرانجام با مسلمانان انقلابی الجزایر در شمال آفریقا کرده است .

در جریان این جنك شکست‌های هولناك را یکی پس از دیگری تحمل کرده وگاه نیز پیروزی های کم بهایی بدست آورده واکنون کاراین ارتش ستیزه‌جو را دست تقدیر به جنك ونزاع خونین تری با خود فرانسویان کشانیده است .

بدین ترتیب در روز های کنونی بزرگترین بحرانی که تا امروز سابقه‌ای نداشته در مقابل سپاهیان آشفته فرانسه قرار گرفته وورم این بحران چنان ملتهب ودردناك است که ناچار فردفرد سربازان وافسران آن باید در باره اطاعت کردن و یا اطاعت نکردن وطغیان کردن تصمیم بگیرند .

فشار این بحران مخصوصا برای افسران ارتش فرانسه بسی‌دردناکتر است زیرا سربازان «ناباب» ارتش سری دست‌راستی های افراطی‌غالبا هم‌قطاران افسران کنونی سپاهیان ژنرال دوگل‌درجنگهای سابق‌هستند

یکی ازافسران‌ارشدارتش‌فرانسه درنوامبر سال گذشته به نگارنده این مقاله اظهار داشته بود: «من‌اگر ژنرال سالان (فرمانده یاغیان ارتش سری) رادرحال عبور از خیابان مشاهده کنم رویم را برمیگردانم و راه م‌راعوض میکنم تا مرا نبیند !»

تصفیه‌ها

در روز بیست‌و سوم ماه مارس سال جاری ، هنگامی‌که سپاهیان فرانسوی دستور یافتند تا تظاهرات ومقاومت ارتش سری را درباب‌العود درهم بشکنند چهارنفر ازفرماندهان هنگهای مقیم الجزایر تمرد کردند واجازه شرکت نیرو های فرماندهی خودرا در عملیات ضد اروپائیان‌دست راستی ندادند . ناچار به‌تشخیص مقامات فرانسوی چهار افسر دیگر که حاضر شده بودند تا ریسك یك برادر کشی بی شاخ ودم را بخاطر مصلحت ملت و مملکت قبول کنند، جای افسران نا فرمان را گرفتند .

تا آنروز غم انگیز که یك کامیون ازسربازان فرانسوی آماج گلوله های عناصر تروریست دست راستی قرارگرفتند ،زندگی‌مسالمت آمیز ارتش سری وارتش قانونی فرانسه در شهرهای اوران‌والجزیره بنحوی کاملا طبیعی ادامه داشت .

تمایل عادی ارتش فرانسه به اجتناب از مناقشه با ارتش سری تا همان روزی که ذکرش گذشت(۲۳ مارس) باوجود اظهارات دو پهلوی ژنرال «آیره» فرمانده عالی نیروهای فرانسه در الجزایر ادامه داشت .

ژنرال آیره در روز اعلام آتش‌بس بالحنی حاکی از «رودربایستی» اظهار داشته بودکه ارتش فرانسه مقاومت مخالفان رادربرابرآتش بس درهم‌خواهد شکست، امالحن‌اعلامیه ژنرال طوری بود که به‌رهبران‌ارتش سری واروپائیان‌دست راستی‌بفهماند تامبادا حرفش را جدی بگیرند و باور کنند !

انگشت شمار بودند ساده لوحانی که جملات زیررا دراعلامیهٔ ژنرال آیره جدی گرفتند :

«وظیفهٔ ارتش فرانسه درالجزایر، بااعلام آتش بس پایان نمی یابد . این ارتش باید باموجودیت خود ودر صورت لزوم بامداخله وعمل هرنوع مقاومت دربرابراراده‌دولت‌وجمهوری رادر برابر برقراری صلح درالجزایر خرد کند وبهیچوجه پای‌بند آن نباشد که این مقاومت ازطرف چه کسی صورت میگیرد» .

نقطه عطف

نقطهٔ عطف هنگامی فرا رسید که دسته‌ای از سربازان فرانسوی‌بدست تروریست های ارتش سری در باب العود بقتل رسیدند .در آنروز یك افسر فرانسوی اظهار میداشت : «حالا تکلیف ما معلوم شده است. آنچه که‌اکنون برعهده ما قراردارد تارومار کردن آخرین لانه های‌این موشها است. سربازان !آنهارا بکشید! وبیرحمانه بکشید!»

وای بحال ارتش سری

قتل عام سربازان فرانسوی حد اقل این بدبختی‌را برای‌ژنرال‌سالان داشت که هواخواهان اورا تبدیل‌به «بیطرفها» کرد. سربازان وافسرانی که درقلب جبهه های کشمکش با ارتش سری هستند، مخصوصا بیش ازپیش بااین «بیطرفی» مصیبت زا (برای ارتش سری) اشباع میشوند. یکی از افسران ستاد ارتش فرانسه اخیرا درپاریس اظهار میداشت : «حالا وظیفه ارتش جلوگیری از «هرنوع» اغتشاش وکشتار دسته جمعی است . ما بالاخره باین نتیجه رسیده‌ایم که هرگاه برای هدف فوق عمل کنیم ،کار شرافتمندانه تری کرده‌ایم. ازاین به‌بعد همت سربازان فرانسوی صرف حمایت‌از مردم غیر نظامی خواهد گردید و حتی در صورتیکه لازم باشد بروی افراد ارتش سری نیز تیر اندازی خواهند کرد .

برنامه مسابقات ملی

اتومبیل رانی

دنباله مقررات نخستین مسابقه اتومبیلرانی بدین شرح باطلاع خوانندگان عزیزمیرسد .

برنامه مسابقه

جمعه ۳۱فروردین ازساعت شش الی ده‌و نیم صبح آموزش تمرین‌تمام خودروها

ازساعت ده‌و نیم الی یازده وچهل وپنجدقیقه صبح‌بنزین‌گیری‌و آمادگی درمحوطه گاراژ

ازساعت یازده و چهل وپنجدقیقه الی دوازده قرارگرفتن در محل‌حرکت (اولین طبقه)

ساعت دوازده وپنجدقیقه خاموش کردن موتور (تمام‌خودروها) ساعت دوازده وپانزده دقیقه جلسه‌رانندگان مسابقه ساعت دوازده وچهل‌وپنجدقیقه، ایستادن رانندگان طبقه اول درمحل دایره‌های شروع مسابقه

ساعت سیزده افراشتن پرچمهای ملی .

ساعت سیزده وده دقیقه اعلام‌شروع مسابقه ، تخلیه میدان مسابقه.

ساعت سیزده وپانزده دقیقه‌شروع اولین مسابقه (دورزدن خودروهای تا ۱۰۰۰)

ساعت سیزده و چهل وپنجدقیقه شروع‌دومین مسابقه(دورزدن‌خودروهای تا۱۳۰۰)

ساعت چهارده وپانزده دقیقه شروع سومین مسابقه (دورزدن خودروهای ۱۶۰۰)

ساعت چهارده و چهل وپنجدقیقه شروع چهارمین مسابقه (دورزدن‌خودرو های‌تا۲۰۰۰)

ساعت پانزده وپانزده دقیقه شروع پنجمین مسابقه (دور زدن خودروهای بیشتراز ۲۰۰۰)

ساعت پانزده و چهل‌وپنجدقیقه‌اولین مسابقه بزرك جهانگردی(خودروهای تا ۱۳۰۰)

ساعت شانزده وپانزده دقیقه‌دومین مسابقه (خودروهای تا۱۶۰۰)

ساعت شانزده وچهل‌و پنجدقیقه سومین مسابقه (دورزدن خودروهای بیشتراز ۱۶۰۰)

ساعت هفده وسی‌دقیقه ثبت‌نتایج مسابقه .

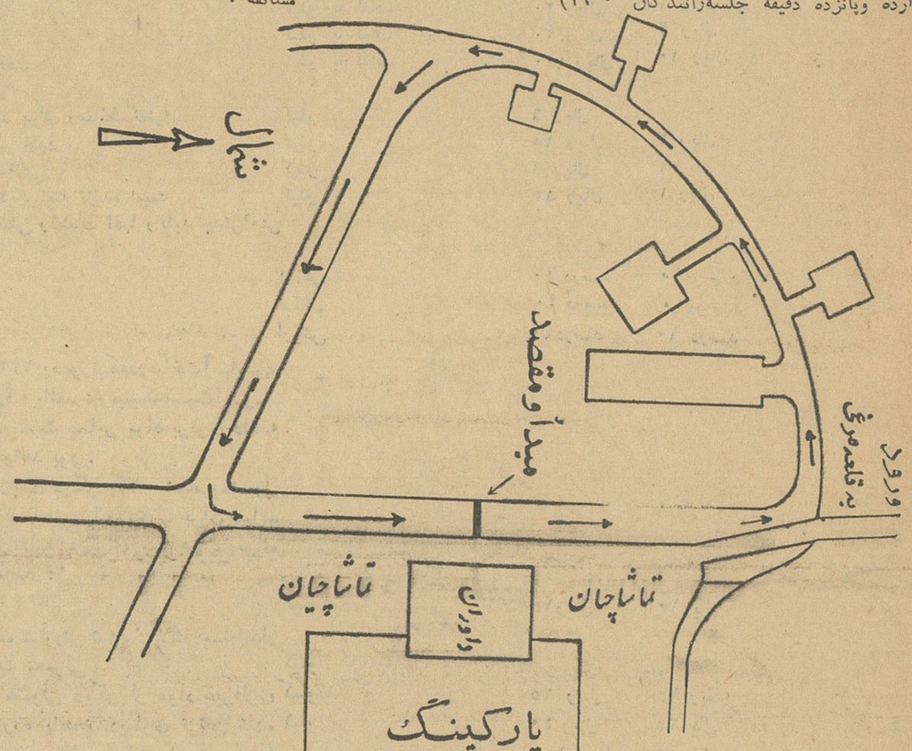

محل مسابقه

از همین هفته برنامه

مولن روژها

تعدادی بولدوزر ـ لودر ـ غلطك ـ کمپرسور ـ ماشین کمپرسی دیزل دست دوم آماده بکار خریداری میشود بتلفن ۳۹۹۹۹ مراجعه فرمائید .

شیرینی مورد احتیاج خودرا از
قنادی کافه تریا
واقع در خیابان شاهرضا جنب خیابان رامسر که‌ازطرف متخصصین آلمانی تهیه‌میشود خریداری‌فرمائید تلفن ۶۹۶۰۸
۱ـ آـ۳۹۷۸۸

مقررات واردات و صادرات کالاها در سال ۱۳٤۱

در شماره‌های گذشته قسمتی از متن فهرست کالاهای وارداتی و صادراتی که شامل مقررات واردات و صادرات کالاها ، شرایط ورود یا صدور و مقدار حقوق گمرکی وسود بازرگانی آنها میباشد بنظر خوانندگان گرامی رسید اینک دنباله آن

شماره	تعرفه و شرح کالا	یکه	واردات: شرایط ورود	واردات: حقوق گمرکی	واردات: سود بازرگانی	صادرات: صدور شرایط
۷۰۱ ـ٤	ـ آهن و پولاد بشکل نبشی	کیلو		۲ ریال	۵۰ دینار	
۷۰۱ـ۵	ـ آهن و پولاد بشکل گرد	کیلو		۲ ریال	۵۰ دینار	
۷۰۱ـ٦	ـ آهن و پولاد بشکل نیم گرد	کیلو		۲ ریال	۵۰ دینار	
۷۰۱ـ۷	ـ آهن و پولاد بشکل سه گوش	کیلو		۲ریال	۵۰ دینار	
۷۰۱ـ۸	ـ آهن و پولاد بشکل چهار گوش	کیلو		۲ریال	۵۰ دینار	
۷۰۱ـ۹	ـ آهن و پولاد بشکل شش گوش	کیلو		۲ریال	۵۰ دینار	
۷۰۱ـ۱۰	ـ آهن و پولاد ـ پروفیل	کیلو		۲ ریال	۵۰ دینار	
۷۰۱ـ۱۱	ـ آهن و پولاد همانند	کیلو		۲ ریال	۵۰ دینار	
۷۰۲	ـ آهن و پولاد بشکل مفتول ـ ساده که قطر مقطع قائم آن:					
۷۰۲الف	ـ نیم میلیمتر و کمتر	کیلو		۳ ریال	۵۰ دینار	
۷۰۲ب	ـ بیش از نیم تا ده میلی متر باشد	کیلو		۲٫۵ ریال	۵۰ دینار	
۷۰۳	ـ آهن و پولاد ـ صفحه ـ ورق ـ بدون کار	کیلو		۳ ریال	۵۰ دینار	
۷۰٤	ـ آهن و پولاد صفحه ـ ورق که در سطح آن کارشده:					
۷۰٤الف	ـ صیقلی شده (آهن سیاه)	کیلو		۳ ریال	۵۰ دینار	
۷۰٤ب	ـ روی اندود ـ سرب اندود (آهن سفید) قلع اندود (حلبی) :					
۷۰٤ب۱	ـ روی اندود ـ سرب اندود (آهن سفید)	کیلو		۳٫۵ ریال	۵۰ دینار	
۷۰٤ ب ـ ۲	قلع اندود (حلبی)	کیلو		۳٫۵ ریال	۵۰ دینار	
۷۰٤ج	ـ پوشیده شده یاروئه دار ازفلزات دیگر روکش‌شده از نیکل یا کرم	کیلو		۷ ریال	۱ ریال	
۷۰٤د	ـ لعابی ـ ورنی‌شده ـ لاک‌زده ـ چاپ شده و غیره	کیلو		۵ ریال	۱ ریال	
۷۰۵ و ۷۰٤	ـ آهن وپولاد صفحه وورق غیراز آنچه درشماره ۷۰۳ گفته شده است	کیلو		۵ ریال	۱ ریال	
۷۰٦	ـ آهن و پولاد ـ تسمه	کیلو		٤ ریال	۵۰ دینار	
۷۰۷	ـ پولاد مخصوص :					
۷۰۷الف	ـ بشکل کنده یا شمش	کیلو		۵۰ دینار		
۷۰۷ب	ـ بشکل بلوم ـ بیلت ـ یالارژت	کیلو		۲ ریال		
۷۰۷ج	ـ درزا	کیلو		۲ ریال		
۷۰۷ر	ـ مفتول	کیلو		۳ ریال	۵۰ دینار	
۷۰۷ه	ـ ورق	کیلو		۵ ریال	۵۰ دینار	
۷۰۷و	ـ تسمه	کیلو		٤ ریال	۵۰ دینار	
۷۰۸	ـ لوله ـ بست و زانو ـ چدنی :					
۷۰۸الف	ـ لوله چدنی	کیلو		۱ ریال	۱ ریال	
۷۰۸ب	ـ بست و زانوی چدنی	کیلو		۱٫۵ ریال	۱٫۵ ریال	
۷۰۹	ـ لوله های آهنی یا پولادی ـ راست و یکنواخت (از حیث ستبرا) کار نشده از هر قبیل	کیلو		۳٫۵ ریال	۵۰ دینار	
۷۱۰	ـ لوله آهنی یا پولادی بشکل مخصوص یاکار نشده :					
۷۱۰الف	ـ لوله های حدیده شده بدون کار دیگر بایا بدون‌بست	کیلو		۳٫۵ ریال	۵۰ دینار	
۷۱۰ب	ـ لوله های بشکل مخصوص	کیلو		۳٫۵ ریال	۵۰ دینار	
۷۱۰ج	ـ لوله های ورنی شده ـ لعابدار ـ دارای روپوش خارجی یا آستر داخلی برای نگاهداری لوله (جز لوله های عایق دار برای برق) ـ صیقلی شده ـ اکسید شده یا بنحو دیگری در سطح آن کار شده باشد حتی اندوده با روی یا باسرب یا باقلع‌ویا باآلومینیم	کیلو		۳٫۵ ریال	۵۰ دینار	
۷۱۰د	ـ لوله های دارای روکش از نیکل یا کرم	کیلو		٦ ریال	۱ ریال	
۷۱۱	ـ لوله و زانو و بست ساخته شده ازآهن ورق یااز پولاد ورق ازهر قبیل ساده یا لحیم شده یا بشکل مخصوص ـ ساده یارنگ شده یا لاک زده یا رنگ روغنی شده یاورنی شده یا لعابدار یا دارای روکش یا روپوش از فلزات غیر قیمتی :					
۷۱۱الف	ـ ساده یا رنگ شده	کیلو		۵ ریال	۱ ریال	
۷۱۱ب	ـ رنگ روغنی شده ـ ورنی شده ـ لعابدار	کیلو		۱۰ ریال	۲ ریال	
۷۱۱ج	ـ دارای روکش یا روپوش از فلزات غیر قیمتی	کیلو		۱۵ ریال	۳ ریال	
۷۱۲	ـ قطعات اتصال و بست برای لوله کشی ازآهن و پولاد	کیلو		۵ ریال	۱ ریال	
۷۱۳	ـ ریل آهنی یا پولادی برای راه آهن حتی سوراخ شده	کیلو		۷۰ دینار	۳۰ دینار	
۷۱٤	ـ تراورس آهنی یا پولادی برای راه آهن	کیلو		۷۰ دینار	۳۰ دینار	
۷۱۵	ـ بالشتك ـ پالانه ـ صفحه بست دار ـ صفحه و میله ازآهن یا پولاد برای ریل گذاری یا استواری ریل	کیلو		۱ ریال	۳۰ دینار	
۷۱٦	ـ سوزن ـ میله مرکزی ـ آهن تقاطع و تبدیل راه ـ میل سوزن چنك یا دندانه ـ راه‌های قابل انتقال ـ آهنی ـ چدنی یا پولادی برای راه آهن و تراموای	کیلو		۱٫۵ ریال	۵۰ دینار	
۷۱۷	ـ محور طوق وتوپی چرخ ـ چرخ که بر محور سوار شده ـ آهنی ـ چدنی یا پولادی ـ برای لوازم راه آهن و تراموای	کیلو		۱٫۵ ریال	۵۰ دینار	
۷۱۸	ـ محور و قطعات محور برای وسائط نقلیه آهنی ـ چدنی‌یا پولادی (جز محور برای وسائط راه آهن ـ تراموای ـ برای‌اتومبیل برای چرخ پائی وبرای موتوسیکلت)	کیلو		۳ریال	۵۰ دینار	
۷۱۹	ـ ساختمان فلزی وقطعات کامل یاآماده شده آن آهنی‌یا پولادی مانند قطعات پل ـ داربست ـ سایبان (ساباط) پوشش‌سقف ـ پایه ومنجنیق ـ در متحرك وغیره بایابدون متفرعات ازمواد دیگر	کیلو		٤ریال	۲ریال	
۷۲۰	ـ مخزن وظرفهای بزرك همانند غیر مکانیکی از آهن ورق‌یا پولادورق که ظرفیت آن بیش از ۳۰۰ لیتر باشد .	کیلو		۳ریال	۱۲ ریال	
۷۲۱	ـ مخزن ـ چلیك وظرفهای از آهن ورق‌یاپولادورق که‌ظرفیت آن بیش از پنجاه لیترباشد	کیلو		۳٫۵ ریال	۱۱٫۵ ریال	
۷۲۲	ـ مخزن وظرفهای آهنی یا پولادی بدون لحیم (سیلندر برای گاز فشرده یاآبگون‌شده)	کیلو		۳ریال	۵۰ دینار	
۷۲۳	ـ طناب وتسمه بافته شده از مفتول آهنی یاپولادی	کیلو		۳٫۵ ریال	۵۰ دینار	
۷۲٤	ـ سیم‌خاردار ـ آهنی یاپولادی	کیلو		۲٫۵ ریال	۲ریال	
۷۲۵	ـ پارچه وتور سیمی ـ از مفتول آهنی یاپولادی ـ از آهن یاپولادی مشبك					
۷۲۵ الف	ـ پارچه وتور :					
۷۲۵ الف۱	ـ دارای چشمه‌های زیر برای الك یا مصرف پنجره	کیلو		۱۰ ریال	۲ ریال	
۷۲۵ الف ۲	ـ چشمه بلبلی برای مصرف غربال ـ سرند و غیره	کیلو		۵ریال	۱ریال	
۷۲۵ ب	ـ آهن یاپولاد ورق مشبك	کیلو		٤ریال	۵۰ دینار	
۷۲٦	ـ زنجیر وقطعات زنجیر ـ آهنی یاپولادی جز زنجیرهای‌ظریف که مشمول شماره ۸۱۹ میشود:					
۷۲٦ الف	ـ زنجیر ویژه چرخ اتومبیل	کیلو		۷ ریال	۱ ریال	
۷۲٦ ب	ـ زنجیر ویژه چرخ پائی یاموتوسیکلت	کیلو		۱۰ ریال		
۷۲٦ ج	ـ زنجیرهای‌دیگر که وزن یکمتر آن :					
۷۲٦ ج ۱	ـ ۵۰۰ گرم وکمتر	کیلو		۱۲ ریال	۳ریال	
۷۲٦ ج ۲	ـ بیش‌از ۵۰۰ گرم تایك کیلوگرم	کیلو		۱۰ریال	۱ ریال	
۷۲٦ ج ۳	ـ بیش‌از یك کیلوتاسه کیلوگرم	کیلو		۷ریال	۵۰ دینار	
۷۲٦ ج ٤	ـ بیش‌از سه کیلوگرم باشد	کیلو		٤ ریال	۵۰ دینار	
۷۲۷	ـ میخ ـ میخ چنگکی یا قلابی ـ آهنی یا پولادی :					
۷۲۷الف	ـ میخ مفتولی :					
۷۲۷ الف ۱	ـ سه‌سانتیمتر وکمتر	کیلو		۵ ریال	۱۰ ریال	
۷۲۷ الف ۲	ـ بیش‌از سه سانتیمتر باشد	کیلو		٤ریال	٦ ریال	
۷۲۷ب	ـ میخ نعلبندی	کیلو		٦ ریال	۲ ریال	
۷۲۷ ج	ـ میخ چنگکی یاقلابی	کیلو		٦ ریال	۲ ریال	
۷۲۷ د	ـ گل میخ و میخهای تزئینی برای مبل واشیاء چوبی ـ برای کارهای سراجی و غیره	کیلو		۱۵ ریال	۵ ریال	
۷۲۷ه	ـ میخهای دیگر:					

شماره	تعرفه و شرح کالا	یکه	واردات: شرایط ورود	واردات: حقوق گمرکی	واردات: سود بازرگانی	صادرات: صدور شرایط
*	دروپنجره وکرکره آهنی یافولادی غیرمجاز است					
۷۲۷ ه ۱	ـ پونز ـ میخ مخصوص صحافی ـ ساده یا دارای روکش از فلزات غیرقیمتی	کیلو	باقوطی	۱۵ ریال	۵ ریال	
۷۲۷ ه ۲	ـ نعلچه پایه‌دار کفش ومیخهای سرپهن پاشنه	کیلو	باقوطی	۱۰ ریال		
۷۲۷ ه ۳	ـ سایر	کیلو		۱۰ ریال	۱۵ ریال	
۷۲۸	ـ میخ پرچ ، جزآنچه مشمول شماره ۸۱۸ میشود) میخ اشبیل ـ میخهای بی‌نوك‌ازقبیل‌گوشك‌وگوه ـ پیچ ومهره حدیده نشده ـ پولك وواشر بانضمام پولکهای فنری ـ از آهن پولاد یاچدن	کیلو		۷ ریال	۱ ریال	
۷۲۹	ـ پیچ ومهره حدیده شده ـ میخ پیچ ـ قلاب پیچی و سایر میخهای پیچی :					
۷۲۹ الف	ـ میخ پیچی آهنی یا پولادی مخصوص ریل‌گذاری	کیلو		۲ ریال	۵۰ دینار	
۷۲۹ ب	ـ پیچ ومهره ـ قلاب پیچی ـ رزه ـ قلاب وسایر میخ های‌پیچی آهنی یا پولادی	کیلو		۷ ریال	۱ ریال	
۷۳۰	ـ سوزن آهنی یا پولادی ـ که درجای دیگر گفته نشده و مشمول عنوان دیگر تعرفه نشود ساده یا رنگشده یا لاك زده یا رنك روغنی شده یا ورنی‌شده یا لعابدار ویا دارای روکش یا روپوش از فلزات غیر قیمتی :					
۷۳۰ الف	ـ سوزن خیاطی متعارفی	کیلو	با لفاف		۳۰ ریال	
۷۳۰ ب	ـ سوزن لحاف دوزی و همانند	کیلو	با لفاف		۳۰ ریال	
۷۳۰ج	ـ سوزن ـ میل وقلاب دست‌بافی	کیلو	با لفاف		۳۰ ریال	
۷۳۰ د	ـ سوزن برای چرخ دوزندگی و دستگاه توروتوری بافی برای جوراب بافی ـ قلاب دوزی و کشبافی و سوزن خیاطی چرخهای‌دیگر	کیلو	با لفاف		۲۰۰ ریال	
۷۳۱	ـ سنجاق ـ آهنی یا پولادی که درجای دیگرگفته نشده ومشمول عنوان دیگر تعرفه نشود ـ ساده یا رنگشده یا لاك زده یا رنك روغنی شده یا ورنی شده یا لعابدار ویا دارای روکش یا روپوش از فلزات غیرقیمتی :					
۷۳۱ الف	ـ سنجاق متعارفی وسنجاق قفلی :					
۷۳۱ الف ۱	ـ سنجاق متعارفی	کیلو	با لفاف		۲۰ ریال	۲ ریال
۷۳۱ الف ۲	ـ سنجاق قفلی	کیلو	با لفاف		۲۰ ریال	۲ ریال
۷۳۱ ب	ـ سنجاق زلف وسنجاق فرزدن	کیلو	با لفاف		۱۰۰ ریال	۱۰ ریال
۷۳۲	ـ فنرهای آهنی یا پولادی :					
۷۳۲ الف	ـ تیغه‌های یك لا یا چندلا برای وسائط نقلیه	کیلو			٦ ریال	
۷۳۲ ب	ـ فنر لوله‌ای برای وسائط نقلیه	کیلو			۱۵ ریال	۲ ریال
۷۳۲ ج	ـ مفتولی برای مبل وتخت‌سازی	کیلو			٦ ریال	۱ ریال
۷۳۲ د	ـ سایر فنرها ـ که درجای دیگرگفته نشده است	کیلو			۱۵ ریال	۲ ریال
۷۳۳	ـ قفل ـ قفل مغزی ـ کلون قفلی وقطعات آنها وکلید چدنی‌آهنی یا پولادی :					
۷۳۳ ـ۱	قفل	ارزش			٤۰ درصد	۱۰در صد
۷۳۳ـ۲	ـ قفل مغزی	ارزش			٤۰ درصد	۱۰در صد
۷۳۳ـ۳	کلون قفلی	ارزش			٤۰درصد	۱۰ درصد

تبصره ـ قفلهای مذکور درشماره ۷۳۳ درصورتیکه درساخت آنها مس، برنز ـ برنج ـ نیکل و غیره بکار رفته باشد تازمانیکه قسمت آهنی ـ چدنی و پولادی آن از حیث وزن نسبت بسایر مواد برتری داشته باشد تابع تعرفه بندی همین شماره خواهد بود .

شماره	تعرفه و شرح کالا	یکه	واردات: شرایط ورود	واردات: حقوق گمرکی	واردات: سود بازرگانی	صادرات: صدور شرایط
۷۳٤	ـ یراق‌وجفت وبست ـ که درجای دیگر گفته نشده ومشمول عنوان دیگر تعرفه نشود ـ چدنی ـ آهنی یاپولادی ـ برای مبل ـ برای در وپنجره و برای وسائط نقلیه ـ برای سراجی ـ برای چمدان وصندوق وسایر اشیاء همانند :					
۷۳٤الف	ـ ساده	کیلو			۱۵ریال	۱۰ریال
۷۳٤ب	ـ صیقلی شده ـ نقاشی شده ـ ورنی شده ـ لاك‌زده ـ لعابدار ویادارای روکش یاروپوش از فلزات معمولی	کیلو				
۷۳٤ج	ـ دارای قطعات از فلزات معمولی دیگر از مواد غیرفلزی	کیلو			۲۵ ریال	۱۵ ریال
۷۳٤د	ـ سیم اندود ـ زراندود ـ قلمزده یابنحو دیگری تزئین شده	کیلو			٤۰ ریال	۲۵ریال
۷۳۵	ـ بخاری ـ اجاق ـ فر ـ تنور ـ منقل وهمانند (غیر برقی) و قطعات آنها ـ چدنی ـ آهنی یاپولادی ـ ساده یارنگشده یالاك زده یارنك روغنی شده یاورنی شده یالعابدار دارای روکش یاروپوش از فلزات غیر قیمتی :				۱۰۰ ریال	۵۰ریال
۷۳۵الف	ـ تمام چدنی :					
۷۳۵الف ۱	ـ بخاری تمام چدنی	کیلو		غیر مجاز	۲۵ریال	۱۰۰ ریال
۷۳۵الف ۲	ـ اجاق ـ فر ـ تنور ـ منقل وهمانند تمام چدنی	کیلو		غیر مجاز	۲۵ریال	۵۰ ریال
۷۳۵ب	ـ سایر:					
۷۳۵ب۱	ـ بخاری	کیلو		غیر مجاز*	۵۰ ریال	۱۰۰ ریال
۷۳۵ب۲	ـ اجاق خوراك پزی معمولی (نفتی)	کیلو		غیر مجاز**	۳۰ریال	۱۲۰ ریال
۷۳۵ب۳	ـ اجاق‌خوراك‌پزی که باگاز کارمیکند	کیلو		غیر مجاز**	۳۰ریال	۱۲۰ ریال
۷۳۵ب٤	ـ اشیاء دیگر	کیلو		غیر مجاز**	۳۰ریال	۱۲۰ ریال

تبصره ۱ـ اشیاء فوق‌در صورتیکه باگاز بوتان یاگازپرویان(گاز مایع)کار کند فقط ۵۰ درصد حقوق معینه راخواهد داشت

تبصره ۲ـ اشیاء مندرج درشماره ۷۳۵ درصورتیکه دارای دستگاه های فرعی مانند بادزن یاحرارت پخش کن یادستگاه روشن کردن آنها بوسیله برق و غیر آن باشد حقوق گمرکی معینه را بعلاوه ٤۰درصد خواهد پرداخت

شماره	تعرفه و شرح کالا	یکه	واردات: شرایط ورود	واردات: حقوق گمرکی	واردات: سود بازرگانی	صادرات: صدور شرایط
۷۳٦	ـ دیك برای حرارت مرکزی و قطعات آن ـ چدنی ـ آهنی یاپولادی :					
۷۳٦ـ۱	دیك برای حرارت مرکزی و قطعات آن (چدنی)	کیلو			۸ ریال	۲ریال
۷۳٦ـ۲	ـ دیك برای حرارت مرکزی و قطعات آن (آهنی یاپولادی)	کیلو			۸ ریال	۲ریال

*ورود قطعات آماده بخاری باپرداخت هرکیلو ۰ ۵ریال حقوق گمرکی وهرکیلو ۰۰ ۱ریال سودبازرگانی مجاز می‌باشد . قطعات غیر آماده بخاری برحسب نوع جنس مشمول شماره های مربوطه تعرفه خواهد بود .

**ورود قطعات آماده مشمول ۷۳۵ب۲ تعرفه گمرکی باپرداخت ۳۰ ریال حقوق گمرکی و ۱۲۰ریال سود بازرگانی مجاز می‌باشد و قطعات غیر آماده آنها برحسب نوع جنس مشمول شماره‌های مربوطه تعرفه‌خواهد بود .

شماره	تعرفه و شرح کالا	یکه	واردات: شرایط ورود	واردات: حقوق گمرکی	واردات: سود بازرگانی	صادرات: صدور شرایط
۷۳۷	ـ رادیاتور برای حرارت مرکزی وقطعات آن :					
۷۳۷ الف	ـ چدنی ساده یاکارشده	کیلو			۷ ریال	
۷۳۷ ب	ـ از آهن یاپولاد:					
۷۳۷ ب ۱	ـ ساده	کیلو			۱۲ ریال	
۷۳۷ ب ۲	ـ رنگشده ـ ورنی‌شده ـ لعابدار ـ روکش شده ازفلزات معمولی	کیلو			۱۵ ریال	
۷۳۸	ـ گاوصندوق از هرنوع ـ در و مخزن‌های زره‌پوش برای خزائن بانکی ـ صندوق وصندوقچه اطمینان آهنی یاپولادی:					
۷۳۸ الف	ـ گاوصندوق ـ در ومخزنهای زره‌پوش برای‌خزائن‌بانکی	کیلو			۳۰ ریال	۲۰ ریال
۷۳۸ ب	ـ صندوق وصندوقچه اطمینان وغیره	کیلو			٤۰ ریال	۲۰ ریال
۷۳۹	ـ مبل وقطعات مبل ـ چدنی ـ آهنی یاپولادی ساخته شده‌از لوله‌آهنی یاپولادی وسایر اقسام آن :					
۷۳۹ الف	ـ مبلهای مخصوص جراحی و دندانسازی	ارزش				۵۰ درصد
۷۳۹ ب	ـ سایر	ارزش			۱۰۰ درصد	۱۵۰ درصد
۷٤۰	ـ مایحتاج وظروف برای مصرف آشپزخانه وسایر مصارف خانگی از آهن ورق یاپولاد ورق که‌درجای دیگر گفته نشده‌و مشمول عنوان دیگر تعرفه نشود:					
۷٤۰ الف	ـ از ورق کارنشده	کیلو			۱۲ ریال	۸ ریال
۷٤۰ ب	ـ صیقلی‌شده	کیلو			۱۵ ریال	۱۰ ریال
۷٤۰ ج	ـ قلع‌اندود ـ روی اندود ـ سرب‌اندود ـ رنگشده ورنی‌شده یالاك‌زده	کیلو			۲۰ ریال	۱۰ ریال
۷٤۰ د	ـ لعابدار	کیلو			۲۵ ریال	۲۵ریال
۷٤۰ ه	ـ سایر	کیلو			۲۵ ریال	۱۵ ریال

بقیه در صفحه ۷

مقررات واردات و صادرات کالاها در سال ۱۳۴۱

بقیه از صفحه ۶

شماره تعرفه و شرح کالا	یکه	واردات: شرایط ورود	واردات: حقوق گمرکی	صادرات: سود بازرگانی	صادرات: شرایط صدور
۷۴۱ ـ بیل ـ بیلچه ـ کلنك ـ کلنك دوسر ـ کج‌بیل ـ چنگال و شنکش :					
۷۴۱ـ۱ـ بیل ـ بیلچه ـ کج‌بیل	کیلو		۵ریال	۲ریال	
۷۴۱ ۲ـ کلنك ـ کلنك‌دوسر	کیلو		۵ریال	۲ریال	
۷۴۱ ـ۳ـ چنگال وشنکش	کیلو		۵ریال	۲ریال	
۷۴۲ ـ تبر ـ دهره ـ ساتور	کیلو		۶ریال	۳ریال	
۷۴۳ ـ داس ـ داسغاله ـ علف‌بر	کیلو		۵ریال	۲ریال	
۷۴۴ـ پتك وسندان ـ چکش وتیشه :					
۷۴۴ الف ـ پتك و سندان	کیلو		۴ریال	۱ریال	
۷۴۴ ب ـ چکش و تیشه	کیلو		۵ریال	۲ریال	
۷۴۵ ـ گیره ـ قید واقسام افزارگیر ـ مته‌گیر وهمانند	کیلو		۱۰ ریال		
۷۴۶ ـ گازانبروانبردست حتی برنده (میخ‌چین ـ آهن‌بر) ـ آچار مهره ـ قیچی‌های دستی پیشه‌وران وکشاورزان:					
۷۴۶ ـ۱ـ گازانبر وانبردست حتی برنده (میخ‌چین ـ آهن بر) آچار مهره	کیلو		۱۵ ریال		
۷۴۶ـ ۲ـ قیچی‌های دستی پیشه‌وران‌وکشاورزان	کیلو		۱۵ ریال		
۷۴۷ـ سوهان	کیلو		۱۵ریال		
۷۴۸ـ اره و تیغه اره :					
۷۴۸الف ـ اره‌گرد (صفحه) ـ اره نواری ـ اره های دستی و اره‌های سوار شده	کیلو		۱۵ریال		
۷۴۸ب ـ تیغه راست‌اره سوار نشده :					
۷۴۸ب۱ـ ظریف برای زرگری و منبت کاری	کیلو		۱۵۰ ریال		
۷۴۸ب۲ـ سایر	کیلو		۱۵ریال		
۷۴۹ـ کاردو تیغه برای‌ماشین آلات :					
۷۴۹الف ـ تیغه برای‌ماشین گوشت خورد کنی وسایر ماشینهای خانه داری	کیلو		۲۰ریال		
۷۴۹ ب ـ سایر	کیلو		۱۵ریال		
۷۵۰ـ افزارهای برنده دیگر برای کارکردن روی فلز یاچوب وروی سایر مواد سخت بوسیله دست یاماشین مانند قلم نجاری وحکاکی وحجاری وقلم میخ‌کش ـ انواع‌قلم‌ومته وسرمته ـ تیغه ـ رنده ـ قلاویز ـ حدیده ـ درفش و غیره	کیلو		۱۵ریال		
۷۵۱ـ افزارهای دیگر چدنی ـ آهنی یاپولادی که‌درجای‌دیگر گفته‌نشده ومشمول عنوان دیگر تعرفه نشود :					
۷۵۱ـ الف ـ افزار شیشه بری :					
۷۵۱الف۱ـ دارای الماس	ارزش		۱۰درصد		
۷۵۱الف۲ـ سایر اقسام	کیلو		۳۰ریال		
۷۱۵ب ـ دیلم	کیلو		۵ریال		
۷۵۱ج ـ افزارهای ویژه منبت‌کاری و کارهای ظریف همانند حتی‌نصب شده روی مقواو غیره	کیلو بالفاف		۳۰ریال		
۷۵۱ـ د ـ سایر	کیلو		۲۰ریال		
۷۵۲ـ اشیاء چدنی ـ که‌در جای دیگر گفته نشده ومشمول عنوان‌دیگر تعرفه نشود:					
۷۵۲ـ الف ـ کارنشده	کیلو		۵ریال	۱ریال +	
۷۵۲ب ـ ساده کاری شده	کیلو		۸ریال	۲ریال +	
۷۵۲ج ـ کارشده بنحودیگر	کیلو		۱۲ریال	۳ریال	
۷۵۳ـ اشیاء ازمفتول آهنی یاپولادی ـ که‌در جای دیگر گفته نشده ومشمول عنوان دیگر تعرفه نشود	کیلو		۱۰ریال	۲۵ریال	
۷۵۴ـ اشیاء ازورق آهنی یاپولادی ـ که در جای دیگر گفته نشده و مشمول عنوان دیگر تعرفه نشود:					
۷۵۴الف ـ ازورق کارنشده	کیلو		۸ریال	۲ریال + +	
۷۵۴ب ـ صیقلی شده ـ قلع‌اندود ـ روی اندود ـ سرب اندود ـ رنگشده ـ ورنی شده ـ لاك زده	کیلو		۱۲ریال	۳ریال + +	
۷۵۴ـ لعابدار وسایر	کیلو		۱۵ریال	۵ریال + +	
۷۵۵ـ اشیاءآهنی و پولادی ـ که‌در جادی دیگر گفته نشده ومشمول عنوان دیگر تعرفه نشود :					
۷۵۵الف ـ کارنشده	کیلو		۸ریال	۲ریال	

*سود بازرگانی وزنه ازهرنوع هرکیلو ۵ریال است

**ـ سودبازرگانی قوطی آهنی متعارفی وجامه‌دان آهنی مشمول ردیف ۷۵۴هرکیلو ۴۰ریال است .

شماره تعرفه و شرح کالا	یکه	واردات: شرایط ورود	واردات: حقوق گمرکی	صادرات: سود بازرگانی	صادرات: شرایط صدور
۷۵۵ ب ـ صیقلی شده ـ قلع‌اندود ـ روی‌اندود ـ سرب‌اندود رنگشده ورنی شده ـ لاك‌زده (+)	کیلو		۱۲ ریال	۳ ریال	
۷۵۵ج ـ لعابدار وسایر (+ +)	کیلو		۱۵ریال	۵ ریال	
۷۵۵ مکرر الف ـ مهمیز ـ رکاب ـ پاشنه‌کفش ـ پنس دوشاخه	کیلو		۸ ریال	۴۰ ریال	
۷۵۵ مکررب ـ مهمیز ـ رکاب ـ پاشنه‌کفش ـ پنس دوشاخه	کیلو		۱۲ ریال	۴۰ ریال	
۷۵۵مکررج ـ مهمیز ـ رکاب ـ پاشنه‌کفش ـ پنس دوشاخه	کیلو		۱۵ریال	۴۰ ریال	

یادداشت . مخلوطهای (Alliage) مس یا فلزات معمولی دیگر از قبیل برنج ـ برنز و غیره) مس محسوب میشود جز درموارد اختلاط بانیکل که اگر میزان اختلاط نیکل از ده درصد تجاوز کند باید نیکل محسوب شود .

بخش ۶۴ ـ مس

شماره تعرفه و شرح کالا	یکه	واردات: شرایط ورود	واردات: حقوق گمرکی	صادرات: سود بازرگانی	صادرات: شرایط صدور
۷۵۶ ـ مس کارنشده :					
۷۵۶ الف ـ بشکل‌کنده ـ شمش وغیره	کیلو		۶ ریال		
۷۵۶ ب ـ براده ـ دم‌قیچی واشیاء قراضه	کیلو		۶ ریال		
۷۵۷ ـ مس میله دراز ومفتول‌که قطر مقطع قائم آن :					
۷۵۷ الف ـ نیم میلیمتر وکمتر	کیلو		۲۰ ریال	۲ ریال	
۷۵۷ ب ـ بیش‌از نیم میلیمتر	کیلو		۱۰ ریال	۱ ریال	
۷۵۸ ـ مس تخته ـ صفحه ـ ورق ـ ورقه (جز ورقه های نازك) مربع یا مستطیل	کیلو		۱۰ ریال	۵ ریال	
۷۵۹ ـ ورقه های نازك مس که ستبرای آنها از ۲۵ صدم میلیمتر تجاوز نکند :					
۷۵۹ الف ـ زرتقلیدی	ارزش		۲۵ درصد	۱۰ درصد	
۷۵۹ ب ـ سایر	کیلو		۲۰ ریال	۵ ریال	

تبصره ـ منظور از ورقهای نازك مس آنهائیست که ستبرای آنها از۲۵ صدم میلیمتر تجاوز نکند .

شماره تعرفه و شرح کالا	یکه	واردات: شرایط ورود	واردات: حقوق گمرکی	صادرات: سود بازرگانی	صادرات: شرایط صدور
۷۶۰ ـ لوله مس	کیلو		۲۰ ریال	۲ ریال	
۷۶۱ ـ لحیم مس ـ آمیخته بافلزات معمولی بهر تناسب بشکل میله قلم ـ صفحه ـ حب یا گرد	کیلو با لفاف		۱۰ ریال		
۷۶۲ ـ قطعات کار نشده مس : إشیاء ریخته یا قالبی یا چکشی شده ـ صفحه بریده شده (جز باشکال دارای زاویه قائمه) بدون کار صفحه قالب شده	کیلو		۱۵ریال	۲ ریال	
۷۶۳ ـ مخزن و ظرفهای بزرك همانند غیرمکانیکی	کیلو		۱۵ریال	۵ ریال	
۷۶۴ ـ کابل ـ طناب ـ تسمه بافته شده ـ از مفتول مس بدون عایق	کیلو		۱۰ ریال		
۷۶۵ ـ پارچه ونور ـ از مفتول مسی ـ مس ورق مشبك : پارچه ونور مختص ماشین‌آلات وسایر	کیلو		۳۰ ریال	۵ ریال	
۷۶۶ ـ میخ ـ میخ‌پرچ (باستثناء آنچه مشمول شماره ۸۱۸ میشود) پیچ ومهره ـ پولك ـ قلاب ـ قلاب‌پیچی ـ گل میخ ـ پونز وهمانند :					

+ ـ غیراز آنچه در ۷۵۴ مکرر ذکر شده است

+ + ـ غیراز آنچه در ۷۵۵ مکرر ذکر شده است

شماره تعرفه و شرح کالا	یکه	واردات: شرایط ورود	واردات: حقوق گمرکی	صادرات: سود بازرگانی	صادرات: شرایط صدور
۷۶۶ الف ـ پونز ـ میخ مخصوص صحافی ساده یادارای روکش از فلزات غیر قیمتی	کیلو باقوطی		۳۰ ریال	۵ریال	
۷۶۶ب ـ سایر	کیلو		۲۵ ریال	۵ ریال	
۷۶۷ ـ قفل ـ قفل مغزی ـ کلون قفلی وقطعات آن ـ پراق‌و چفت‌و بست مسی که درجای دیگر گفته نشده ومشمول عنوان‌دیگر تعرفه نشود برای مبل ـ برای در وپنجره وکرکره ـ برای وسائط نقلیه سراجی و همانند :					
۷۶۷ الف ـ قفل و قفل مغزی ـ کلون قفلی وقطعات آنها بانضمام کلید :					
۷۶۷ الف ۱ـ قفل وقطعات بانضمام کلید	ارزش		۴۰ درصد	۱۰ در صد	
۷۶۷ الف ۲ـ قفل مغزی بانضمام کلید	ارزش		۴۰ درصد	۱۰ در صد	
۷۶۷ الف ۳ـ کلون قفلی بانضمام کلید	ارزش		۴۰ درصد	۱۰ در صد	

شماره تعرفه و شرح کالا	یکه	واردات: شرایط ورود	واردات: حقوق گمرکی	صادرات: سود بازرگانی	صادرات: شرایط صدور
۷۶۷ ب ـ یراق وچفت وبست :					
۷۶۷ ب۱ـ زراندود ـ سیم‌اندود یاروئه‌دار از فلزات گرانبها	کیلو		۸۵ ریال	۱۵ ریال	
۷۶۷ ب ۲ـ سایر	کیلو		۴۰ ریال	۱۰ریال	
۷۶۸ ـ مایحتاج وظروف مسی برای مصرف آشپزخانه و سایر مصارف خانگی که در جای دیگر گفته نشده و مشمول عنوان دیگر تعرفه نشود:					
۷۶۸الف ـ بخاری ـ اجاق ـ منقل وهمانند (غیربرقی):					
۷۶۸ الف ۱ـ بخاری غیربرقی	کیلو	غیر مجاز	۴۰ ریال	۱۰۰ ریال	
۷۶۸ الف ۲ـ اجاق ـ منقل و همانند	کیلو	غیر مجاز	۴۰ ریال	۱۰۰ ریال	
۷۶۸ الف ۳ـ چراغ پریموس	کیلو		۴۰ ریال	۱۰۰ ریال	
۷۶۸ الف ـ مکرر ـ قطعات آماده بخاری ـ اجاق ـ منقل و همانند	کیلو		۴۰ ریال	۱۰۰ ریال	

تبصره ۱ـ اشیاء فوق در صورتیکه باگاز بوتان یا گاز پریان(گاز مایع) کارکند فقط ۵۰ درصد حقوق معینه را خواهد پرداخت.

تبصره ۲ـ اشیاء مندرج درشماره ۷۶۸ الف در صورتیکه دارای دستگاههای فرعی مانند بادبزن یاحرارت پخش‌کن یادستگاه‌روشن کننده آنهابوسیله‌برق‌وغیر آن‌باشد.حقوق گمرکی‌معینه‌رابعلاوه۴۰ درصد خواهد پرداخت .

شماره تعرفه و شرح کالا	یکه	واردات: شرایط ورود	واردات: حقوق گمرکی	صادرات: سود بازرگانی	صادرات: شرایط صدور
۷۶۸ ب ـ سایر	کیلو		۵۰ ریال	۱۰۰ ریال	
۷۶۹ ـ اشیاء مسی ـ که در جای دیگر گفته نشده و مشمول‌عنوان دیگر تعرفه نشود:					
ساده‌کار ـ زراندود ـ سیم‌اندود ـ دارای روکش یاروپوش از فلزات قیمتی ـ صیقلی‌شده ـ قلع‌اندود ـ روی‌اندود ـ سرب‌اندود ـ لعابدار ـ ورنی‌شده ـ لاك‌زده‌وسایر	ارزش		۳۰ در صد	۲۰ درصد	

بخش ۶۵ ـ نیکل

شماره تعرفه و شرح کالا	یکه	واردات: شرایط ورود	واردات: حقوق گمرکی	صادرات: سود بازرگانی	صادرات: شرایط صدور
۷۷۰ ـ نیکل کارنشده :					
۷۷۰ الف ـ بشکل شمش ـ لوح وغیره	کیلو			۸ ریال	
۷۷۰ ب ـ براده ـ دم‌قیچی واشیاء قراضه	کیلو			۸ ریال	
۷۷۱ ـ نیکل میله درازو مفتول ـ صفحه ـ ورق ـ ورقه ـ لوله :					
۷۷۱ الف میله و مفتول:					
۷۷۱ الف ۱ـ ساده	کیلو		۲۰ ریال	۲ ریال	
۷۷۱ الف ۲ـ کارشده ـ لعابدار ـ رنگشده ـ ورنی‌شده ـ دارای‌روکش یاروپوش از فلزات قیمتی یاغیر قیمتی	ارزش		۳۰ درصد	۵درصد	
۷۷۱ ب ـ صفحه ـ ورق ـ ورقه ـ بشکل مربع یا مستطیل :					
۷۷۱ ب۱ـ ساده	کیلو		۲۵ ریال	۳ ریال	
۷۷۱ب۲ـ کار شده ـ لعابدار ـ رنك شده ـ ورنی شده ـ دارای روکش یا روپوش از فلزات قیمتی یا غیر قیمتی	ارزش		۳۰ درصد	۵ درصد	
۷۷۱ ج ـ لوله :					
۷۷۱ج۱ـ ساده	کیلو		۳۰ ریال	۳ ریال	
۷۷۱ ج ۲ـ کارشده ـ لعابدار ـ رنگشده ـ ورنی‌شده دارای‌روکش یاروپوش از فلزات قیمتی یاغیر قیمتی	ارزش		۳۰ درصد	۵ درصد	
۷۷۲ ـ قطعات کارنشده نیکل ـ اشیاء ریخته یاقالبی‌یا چکشی شده ـ صفحه بریده شده (جز باشکال دارای زاویه قائمه) بدون کاردیگر صفحه قالب شده	کیلو		۳۰ ریال	۳ریال	
۷۷۳ ـ اشیاء نیکل ـ که در جای دیگر گفته نشده و مشمول عنوان دیگر تعرفه نشود	ارزش		۴۰ درصد	۱۰ درصد	

بخش ۶۶ ـ آلومینیوم

شماره تعرفه و شرح کالا	یکه	واردات: شرایط ورود	واردات: حقوق گمرکی	صادرات: سود بازرگانی	صادرات: شرایط صدور
۷۷۴ـ آلومینیوم کارنشده :					
۷۷۴ الف ـ بشکل توده ـ شمش ـ لوح‌وغیره	کیلو			۲ریال	
۷۷۴ ب ـ براده ـ دم‌قیچی ـ اشیاء قراضه	کیلو			۲ریال	
۷۷۵ ـ آلومینیوم میله ومفتول :					
۷۷۵ الف ـ ساده	کیلو		۵ ریال	۵۰ دینار	
۷۷۵ ب ـ کارشده ـ لعابدار ـ رنگشده ـ ورنی‌شده ویادارای‌روکش یاروپوش از فلزات قیمتی یاغیرقیمتی	ارزش		۳۰درصد	۵ درصد	
۷۷۶ ـ آلومینیوم صفحه ـ ورق ـ ورقه ـ جزورقه های نازك مربع یا مستطیل					
۷۷۶ الف ـ ساده	کیلو		۸ ریال	۱ ریال	
۷۷۶ ب ـ موج‌دار ـ خمیده ـ شیاردار ـ گنگره‌دار یادارای نقش استامپی یاسوراخدار	کیلو		۱۰ ریال	۱ ریال	
۷۷۶ ج ـ لعابدار ـ رنگشده ـ ورنی شده ویادارای روکش‌یاروپوش از فلزات قیمتی یاغیر قیمتی	ارزش		۳۰ درصد	۵ درصد	
۷۷۷ـ ورقه های نازك آلومینیوم حتی بریده شده باشکال غیر ازاشکال دارای زاویه قائمه :					
۷۷۷ الف ـ ورقه های آلومینیوم که با آستر کاغذی‌واردمیشوداعم‌از اینکه کاغذبفلز چسبیده باشد یانباشد	کیلو		۲۰ریال	۲ریال	
۷۷۷ب ـ ورقه‌های نازك آلومینیوم بدون آستر کاغذی که ستبرای آن بیش‌از یك دهم میلیمتر نباشد .	کیلو		۳۵ ریال	۵ریال	

تبصره ـ منظور ازورقه‌های نازك آلومینیوم آنهائی است که‌ستبرای هربرك آن بیش از یکدهم میلیمتر نباشد ـ ورقه‌های آلومینیوم که‌روی کاغذ چسبیده شده بهرستبرا باشد نیزورقه نازك ـ محسوب میشود.ورقه های نازك آلومینیوم که‌باآستر کاغذی وارد میشود اعم‌ازاینکه کاغذ بفلزچسبیده باشد یانباشد حقوق گمرکی راازروی وزن ورقه‌باضافه وزن آستر کاغذی میپردازد .

شماره تعرفه و شرح کالا	یکه	واردات: شرایط ورود	واردات: حقوق گمرکی	صادرات: سود بازرگانی	صادرات: شرایط صدور
۷۷۸ـ لوله آلومینیوم	کیلو		۱۵ریال	۲ریال	
۷۷۹ـ آلومینیوم بشکل‌گرد (نرم یادرشت)یا بولك :					
۷۷۹الف ـ اکلیل	کیلو بالفاف		۶۰ریال		
۷۷۹ب ـ سایر	کیلو		۸ریال	۲ریال	
۷۸۰ـ قطعات کارنشده آلومینیوم :اشیاء قالبی ـ ریخته یاچکشی‌شده ـ صفحه بریده شده (جزباشکال دارای زاویه قائمه) بدون کار دیگر ـ صفحه قالب شده	کیلو		۱۰ریال	۱۵ ریال	
۷۸۱ـ مخزن وظرفهای بزرك همانند ـ غیر مکانیکی	کیلو		۱۰ریال	۲ریال	
۷۸۲ـ مایحتاج وظروف برای مصرف آشپزخانه وسایر مصارف‌خانگی ازآلومینیوم که‌درجای دیگرگفته نشده ومشمول عنوان دیگرتعرفه نشود .	کیلو		۶۰ریال		
۷۸۳ـ کابل ـ طناب ـ تسمه ـ ازمفتول‌آلومینیوم بدون عایق	کیلو		۱۰ریال	۲۰ریال	
۷۸۴ـ اشیاء آلومینیوم که‌در جای دیگرگفته نشده ومشمول عنوان دیگر تعرفه نشود ـ ساده یارنگشده یالاك‌زده یارنك روغنی‌شده یاورنی شده یالعابدار ویادارای روپوش یاروکش ازفلزات غیرقیمتی‌ویامنقش ویادارای چاپ :					
۷۸۴ ب ـ کپسول حتی پیچی ـ برای دربطری و غیره	کیلو		۵۰ریال	۵ریال	
۷۸۴ب ـ کپسول حتی پیچی ـ برای دربطری وغیره	کیلو		۶۰ریال	۲۰ریال	
۷۸۴ج ـ لوله برای محفظه رنك‌وغیره	کیلو		۴۰ریال	۱۰ریال	
۷۸۴ـ اشیاء دیگر	ارزش	*	۴۰درصد	۴۰درصد	

*ـ باستثنای تختخواب عمل‌و صندلیهای طبی بگواهی وزارت بهداری که‌از پرداخت سودبازرگانی معاف خواهد بود .

بخش ۶۷ ـ سرب

شماره تعرفه و شرح کالا	یکه	واردات: شرایط ورود	واردات: حقوق گمرکی	صادرات: سود بازرگانی	صادرات: شرایط صدور
۷۸۵ـ سرب کار نشده :					
۷۸۵الف ـ بشکل توده ـ شمش ـ کنده یا لوح	کیلو			۵ ریال	
۷۸۵ ب ـ براده ـ دم قیچی واشیاء قراضه	کیلو			۵ ریال	
۷۸۶ـ سرب ـ میله ـ مفتول ـ ورق ـ ورقه :					
۷۸۶ الف ـ میله و مفتول					
۷۸۶ب ـ ورق ـ ورقه وصفحه بهر ستبرا بشکل مربع یا مستطیل	کیلو		۱۰ ریال	۱ ریال	
۷۸۷ـ لوله سربی	کیلو		۱۰ ریال	۱ ریال	
۷۸۸ـ قطعات سربی کار نشده ـ ریخته یا قالبی یا چکشی شده	کیلو		۱۰ ریال	۱ ریال	
صفحه بریده شده (جز باشکال دارای زاویه قائمه) بدون کاردیگر	کیلو		۱۰ ریال	۱ ریال	
۷۸۹ـ اشیاء سربی که‌درجای دیگر گفته نشده و مشمول عنوان دیگر تعرفه نشود ـ ساده یا رنگشده ، ویا رنك روغنی شده یا لعابدار یا منقش یا دارای چاپ و یا دارای روپوش یا روکش از فلزات غیر قیمتی :					
۷۸۹ الف ـ کپسول برای در بطری و غیره	کیلو		۴۰ ریال	۵ ریال	

بقیه در صفحه ۸

مقررات واردات و صادرات کالاها در سال ۱۳۴۱

بقیه ازصفحه ۷

شماره تعرفه وشرح کالا	یکه	واردات: شرایط ورود	واردات: حقوق گمرکی	واردات: سود بازرگانی	صادرات: شرایط صدور
۷۸۹ ب ـ لوله برای محفظه رنك و غیره	کیلو		۴۰ ریال	۵ ریال	
۷۸۹ج ـ اشیاء دیگر	ارزش		۴۰ در صد	۱۰ در صد	
بخش ۶۸ ـ روی					
۷۹۰ـ روی کار نشده :					
۷۹۰ الف ـ توده ـ تیکه ـ لوح گرد :					
۷۹۰ الف ۱ ـ گرد (نرم یا درشت)	کیلو		۵ ریال		
۷۹۰ الف ۲ ـ سایر	کیلو		۵ ریال		
۷۹۰ب ـ براده ـ دم قیچی واشیاء قراضه	کیلو		۵ ریال		
۷۹۱ـ روی میله ـ مفتول ـ صفحه ـ ورق ـ ورقه ولوله :					
۷۹۱ الف ـ میله و مفتول :					
۷۹۱ الف۱ـ ساده	کیلو		۱۰ ریال	۱ ریال	
۷۹۱الف ۲ـ کار شده ـ لعابدار ـ رنگشده ـ ورنی شده یادارای روپوش یا روکش از فلزات قیمتی یا غیر قیمتی	ارزش		۳۰ در صد	۵ در صد	
۷۹۱ب ـ صفحه ـ ورق ـ ورقه ـ مربع مستطیل :					
۷۹۱ب۱ـ ساده	کیلو		۱۰ ریال	۱ ریال	
۷۹۱ب۲ـ موج‌دار ـ خمیده ـ شیاردار ـ کنگره دار دارای نقش استامپی یا سوراخ شده	کیلو		۱۲ ریال	۱ ریال	
۷۹۱ب۳ـ صیقلی شده ـ لعابدار ـ رنگشده ـ ورنی شده دارای روکش یا روپوش از فلزات قیمتی یا غیر قیمتی	ارزش		۴۰ درصد	۱۰ در صد	
۷۹۱ج ـ لوله :					
۷۹۱ج۱ـ ساده	کیلو		۱۵ ریال	۲ ریال	
۷۹۱ج۲ـ کار شده ـ لعابدار ـ روکش دار ـ ورنی شده ویادارای روکش یا روپوش از فلزات قیمتی و غیر قیمتی .	ارزش		۳۰ د رصد	۵ درصد	
۷۹۲ـ قطعات کار نشده روی اشیاء ریخته یاقالبی یاچکشی شده ـ صفحه بریده شده(جز اشکال دارای زاویه قائمه) بدون کار دیگر	کیلو		۱۵ریال	۲ریال	
۷۹۳ ـ اشیاء روی که درجای دیگر گفته‌نشده‌و مشمول عنوان دیگر تعرفه نشود .	ارزش		۴۰ درصد	۱۰درصد	
بخش ۶۹ـ قلع					
۷۹۴ـ قلع کارنشده:					
۷۹۴الف ـ بشکل توده ـ کنده ـ لوح ـ شمش ـ ساچمه	کیلو		۲۰ ریال		
۷۹۴ب ـ براده ـ دم قیچی و اشیاء قراضه	کیلو		۲۰ ریال		
۷۹۵ـ قلع میله مفتول ـ صفحه ـ ورق ـ ورقه (جزورقه‌نازك)مربع یامستطیل ـ لوله	کیلو		۲۵ریال	۲ریال	
۷۹۶ـ ورقه های نازك قلع حتی بریده شده باشکالی غیر از شکل دارای زاویه قائمه	کیلو		۳۰ ریال	۳ریال	
۷۹۷ـ لحیم قلع ترکیب شده باسرب بهرنسبت بشکل میله‌قلم لوح و غیره	کیلو		۲۵ریال	۲ریال	
۷۹۸ـ قطعات کارنشده قلع اشیاء ریخته یاقالبی یاچکشی شده ـ صفحه بریده شده (حزباشکال دارای زاویه قائمه) بدون کاردیگر ـ صفحه قالب شده	کیلو		۳۰ ریال	۳ریال	
۷۹۹ـ اشیاء قلع ـ که درجای دیگر گفته نشده و مشمول عنوان دیگر تعرفه نشود ـ ساده یارنك شده یارنك روغنی شده یاورنی‌شده یالعابدار ویادارای روکش یاروپوش از فلزات غیر قیمتی یامنقش و یادارای چاپ :					
۷۹۹الف ـ کبسول برای دربطری و غیره	کیلو		۴۰ درصد	۵ ریال	
۷۹۹ب ـ لوله برای محفظه رنك و غیره	کیلو		۴۰ ریال	۵ریال	
۷۹۹ج ـ اشیاء دیگر	ارزش		۴۰ ریال	۱۰درصد	
بخش ۷۰ـ فلزات معمولی دیگر وهمجوشهای آنها					
۸۰۰ـ فلزات وهمجوشهای آن که‌درجای دیگر گفته نشده ومشمول عنوان دیگر تعرفه نشود ـ بحالت کارنشده:					
۸۰۰الف ـ منیزیوم	کیلو		۵ ریال		
۸۰۰ب ـ آنتیموان	کیلو		۶ ریال		
۸۰۰ج ـ کروم	کیلو		۱۰ ریال		
۸۰۰د ـ بیسموت	کیلو		۱۰ ریال		
۸۰۰هـ کبالت کادمیوم ـ تونکستن وسایر :					
۸۰۰هـ۱ـ کبالت	کیلو		۲۰ ریال		
۸۰۰هـ۲ـ کادمیوم	کیلو		۲۰ ریال		
۸۰۰هـ۳ـ تونکستن	کیلو		۲۰ ریال		
۸۰۰هـ۴ـ سایر	کیلو		۲۰ ریال		
۸۰۱ـ فلزات وهمجوشهای آن که درجای دیگر گفته نشده و مشمول عنوان دیگر تعرفه نشود بشکل میله ـ مفتول ـ صفحه ورق ـ لوله واشیاء دیگر :					
۸۰۱الف ـ میله و مفتول	کیلو		۱۵ ریال	۲ ریال	
۸۰۱ب ـ صفحه ـ ورق ـ ورقه	کیلو		۱۵ ریال	۲ ریال	
۸۰۱ج ـ لوله	کیلو		۱۵ ریال	۲ ریال	
۸۰۱د ـ اشیاء دیگر	ارزش		۴۰ در صد	۱۰ درصد	
بخش ۷۱ـ اشیاء گوناگون ساخته شده از فلزات معمولی که در جای دیگر گفته نشده و مشمول عنوان دیگر تعرفه نشود					
۸۰۲ـ کاردتانشوسرمیز :					
۸۰۲الف ـ یك پارچه ـ تمام فلزی ـ حتی تاتمام	کیلو		۵۰ ریال	۵ ریال	
۸۰۲ب ـ سایر:					
۸۰۲ب۱ـ بادسته چوبی	کیلو		۵۰ ریال	۵ ریال	
۸۰۲ب۲ـ با دسته فلزی معمولی	کیلو		۶۰ ریال	۵ ریال	
۸۰۲ب۳ـ بادسته یاتیغه فلزی معمولی دارای روکش یاروپوش از فلزات گرانبها یاباتزئینات از فلزات گرانبها ـ بادسته از عاج ـ از صدف یا از اکای ـ بادسته از مواد دیگر جزاز فلزات گرانبها	کیلو		۱۲۰ ریال	۱۵ ریال	
۸۰۳ـ کارد تانشو برای آشپزخانه ـ برای پیشه‌وران وغیره:					
۸۰۳ـ۱ـ کارد تانشو برای پیشه‌وران و غیره	کیلو		۳۰ ریال	۲ ریال	
۸۰۴ـ کاردتاشو ـ چاقو و قلمتراش :	کیلو		۳۰ ریال		
۸۰۴الف ـ بادسته چوبی :					
۸۰۴الف ۱ـ کارد تاشو بادسته چوبی	کیلو	*	۵۰ ریال	۵ ریال	
۸۰۴الف۲ـ چاقوو قلمتراش بادسته چوبی	کیلو	*	۵۰ ریال	۵ ریال	
۸۰۴ب ـ بادسته فلزی معمولی :					
۸۰۴ب۱ـ کاردتاشو بادسته فلز معمولی	کیلو	*	۱۲۰ ریال	۱۵ ریال	
* ـ باستثنای چاقوی ضامن‌دار که‌ممنوع‌است					
۸۰۴ ب ۲ـ چاقو و قلم تراش با دسته فلز معمولی	کیلو	*	۱۲۰ریال	۱۵ریال	
۸۰۴ج ـ بادسته ازعاج ـ ازصدف ـ ازاکای یااز فلزات معمولی دارای روکش یا روپوش از فلزات قیمتی یا با تزئینات ازفلزات‌قیمتی					
۸۰۴ج۱ـ کارد تاشو بادسته ازعاج ـ ازصدف ـ ازاکای ازفلزات‌قیمتی	کیلو	*	۱۵۰ ریال	۲۰ریال	
۸۰۴ج۲ـ چاقو وقلمتراش بادسته ازعاج ـ ازصدف ـ ازاکای یاازفلزات معمولی دارای روکش یاروپوش ازفلزات قیمتی یاباتزئینات	کیلو	*	۱۵۰ ریال	۲۰ریال	
۸۰۴د ـ سایر		*	۱۲۰	۱۵ریال	
۸۰۵ـ تیغه کاردوچاقو ـ حتی‌ناتمام	کیلو		۴۰ریال		
۸۰۶ـ تیغ‌وتیغه آنها :					
۸۰۶ الف ـ خودتراش و قطعات منفصله آن (غیر برقی)	کیلو بامحفظه		۱۰۰ ریال		
۸۰۶ب ـ تیغه خودتراش :					
۸۰۶ب ـ ناتمام	کیلو		۵۰ریال		
۸۰۶ب۲ـ تمام شده	کیلو بالفاف		۱۰۰ ریال		
۸۰۶ج ـ سایر تیغها وتیغه‌های آن	کیلو بامحفظه				
۸۰۷ـ قیچی وتیغه‌قیچی تمام شده یاناتمام	کیلو بالفاف		۶۰ریال	۱۰ریال	
جای دیگر گفته نشده ومشمول عنوان دیگر تعرفه نشود بانضمام					

شماره تعرفه وشرح کالا	یکه	واردات: شرایط ورود	واردات: حقوق گمرکی	واردات: سود بازرگانی	صادرات: شرایط صدور
۸۰۸ـ قیچی باغبانی ـ ماشین‌موزنی وسایر مصنوعات چاقوسازی که‌در جای دیگر گفته نشده و مشمول عنوان دیگر تعرفه نشود به انضمام قطعات آنها :					
۸۰۸الف ـ قیچی باغبانی	کیلو		۱۵ ریال	۵ریال	
۸۰۸ ب ـ ماشین موزنی و همانند (غیر برقی)			۱۵۰ ریال		
۸۰۸ ب ۱ـ برای سلمانی	کیلو بامحفظه		۱۰۰ ریال		
۸۰۸ب۲ـ برای پشم و موزنی حیوانات	کیلو		۱۵ریال		
۸۰۸ج ـ سایر مصنوعات چاقوسازی :					
۸۰۸ج۱ـ مدادتراش وتیغه آن	کیلو		۶۰ریال	۵ریال	
۸۰۸ج۲ـ گراتوار ـ کاغذبر ـ پاکت بازکن	کیلو		۶۰ریال	۱۰ریال	
۸۰۸ج۳مکرر ـ اسباب ویژه‌بازکردن درقوطی وبطری	کیلو		۳۰ریال	۱۰ریال	
۸۰۸ج۳یکم ـ سوهان ناخن ـ ناخن‌گیر ـ ابزارمانیکوروپدیکوردرجعبه وکیف و امثال آن	کیلو بامحفظه		۴۰۰ریال	۱۰۰ ریال	
۸۰۸ج۳دوم ـ سوهان ناخن ـ ناخن‌گیر ـ ابزار مانیکوروپدیکوریدون جعبه	کیلو		۲۰۰ریال	۵۰ریال	
تبصره ـ چاقو وقیچی برای ناخن که‌جزو مجموعه ابزار مانیکوروپدیکور وارد شود تابع تعرفه بندی ابزار مزبور خواهد بود .					
۸۰۸ج ۴ـ فرمژه	ارزش		۵۰درصد	۵۰درصد	
۸۰۸ج۴مکرر ـ سایر مصنوعات چاقوسازی	ارزش		۵۰درصد	۱۰درصد	
* باستثنای چاقوی ضامن‌دار که‌ممنوع است .					
۸۰۹ـ قاشق‌وچنگال‌ازهرنوع :					
۸۰۹ الف ـ تمام فلزی ـ یکپارچه ـ ناتمام‌یاتمام شده :					
۸۰۹ الف ۱ـ ازفلزات معمولی	کیلو		۵۰ریال	۵ ریال	
۸۰۹ الف ۲ـ از فلزات معمولی دارای روپوش یاروکش از فلزات قیمتی	کیلو		۱۲۰ریال	۱۰ ریال	
۸۰۹ ب ـ سایر :					
۸۰۹ ب۱ـ بادسته‌چوبی	کیلو		۵۰ریال	۵ ریال	
۸۰۹ ب ۲ـ بادسته از فلزات معمولی	کیلو		۶۰ ریال	۵ ریال	
۸۰۹ ب ۳ـ بادسته از فلزات معمولی دارای روپوش یا روکش‌از فلزات قیمتی‌یاتزئینات‌ازفلزات‌قیمتی ـ بادسته‌ازعاج ـ از صدف یااز اکای بادسته از مواد دیگر (جز فلزات قیمتی)	کیلو		۱۲۰ریال	۳۰ ریال	
۸۱۰ ـ اسباب سرمیز که در جای دیگر گفته نشده و مشمول عنوان دیگر تعرفه نشود از فلزات معمولی بایابدون تزئینات یا ملحقات از مواد دیگر :					
۸۱۰ ـ۱ـ ظروف لعابی متعارفی سرمیز	کیلو		۲۵ریال	۱۵ ریال	
۸۱۰ ـ۲ـ سایر ـ حتی دارای روپوش یاروکش از فلزات قیمتی یاغیرقیمتی	ارزش		۵۰درصد	۱۵۰ درصد	
۸۱۱ ـ اسباب تزئین داخلی عمارت یادفتر ویااشیاء فانتزی ،که‌در جای دیگر گفته‌نشده‌و مشمول عنوان دیگر تعرفه نشود ازفلزات معمولی بایابدون متفرعات یاقطعات از مواد دیگر حتی دارای روپوش یاروکش از فلزات قیمتی یاغیر قیمتی:					
۸۱۱ـ ۱ـ مجسمه فلزی	ارزش	غیرمجاز	۷۵در صد	۱۲۵در صد	
۸۱۱ ـ۲ـ گلدان و شمعدان	ارزش	غیرمجاز	۷۵در صد	۱۲۵در صد	
۸۱۱ ـ۳ـ قاب عکس فلزی	ارزش	غیرمجاز	۷۵در صد	۱۲۵در صد	
۸۱۱ـ۴ـ خاکستردان ـ جاکبریت	ارزش	غیرمجاز	۷۵در صد	۱۲۵در صد	
۸۱۱ـ۵ـ غیره	ارزش	غیرمجاز	۷۵در صد	۱۲۵در صد	
۸۱۲ـ چراغ از هرقبیل ـ جاروچهل چراغ ـ قطعات آنها ،که در جای دیگر گفته‌نشده و مشمول عنوان دیگر تعرفه نشود ـ ازفلزات معمولی ،یابدون متفرعات یاملحقات از مواد دیگر حتی دارای روپوش یاروکش از فلزات :					
۸۱۲ الف ـ سرپیچ برای چراغهای باسوخت مایع ـ باگاز ـ با استیلن و همانند	کیلو		۳۰ ریال	۳۰ ریال	
۸۱۲ ب ـ چراغهای بی‌خطر برای معدنچیان بایا بدون قوه‌وچراغهای الکلی برای مصرف درآزمایشگاهها ـ داروخانه‌ها و غیره					
۸۱۲ ب ۱ـ چراغهای بی‌خطر برای معدنچیان بایابدون قوه	کیلو		۲۵ریال		
۸۱۲ ب۲ـ چراغهای الکلی برای مصرف در آزمایشگاهها، داروخانه‌ها وغیره					
۸۱۲ ج ـ چراغ برق جیبی یادستی و همانند بایابدون قوه	کیلو		۲۵ریال		
۸۱۲ د ـ لامپا ـ چراغ سقفی ـ جاروچهل‌چراغ ـ انواع فانوس ساخته شده از چدن ـ ازورق یااز مفتول آهن یاپولاد:	کیلو		۵۰ ریال	۱۰ ریال	
* چراغ وسایر لوازم روشنائی برقی در صورتی که بوسیله موسسات دولتی یاشهرداریها برای استفاده در معابر عمومی وارد شود از سودبازرگانی معاف خواهد بود.					
۸۱۲ د ۱ـ فانوس بادی	کیلو			۱۵ ریال	
۸۱۲ د ۲ـ چراغ رومیزی ـ چراغ سقفی ـ چراغ دیواری ـ غیر برقی	کیلو		۷۰ ریال	۱۳۰ ریال	
۸۱۲ د۳یکم ـ فانوسهای غیر مذکور غیر برقی	کیلو		۷۰ ریال	۱۳۰ ریال	
۸۱۲ د ۴ـ جاروچهل‌چراغ (غیربرقی)	کیلو		۷۰ ریال	۱۳۰ ریال	
۸۱۲ د ۵ـ چراغ رومیزی (برقی)	ارزش		۶۰ درصد	۴۰ درصد	
۸۱۲ د ۶ـ چراغ سقفی برقی	ارزش		۶۰ درصد	۴۰ درصد	
۸۱۲ د ۷ـ چراغ دیواری برقی	ارزش		۴۰ریال	۴۰ درصد	
۸۱۲ د ۸ـ فانوسهای غیر مذکور برقی	ارزش		۲۰ ریال	۴۰ درصد	
۸۱۲ د ۹ـ جاروچهل‌چراغ برقی	ارزش	*غیر مجاز	۶۰ درصد	۴۰ درصد	
۸۱۲ د ۱۰ـ چراغ غیربرقی برای موتوسیکلت ـ برای چرخهای پائی وسایر وسایل نقلیه	کیلو			۴۰ درصد	
۸۱۲ ه ـ چراغ ـ جاروچهل‌چراغ وقطعات آن‌ها دارای روپوش‌یا روکش از فلزات قیمتی :					
۸۱۲ ه ۱ـ چراغ وقطعات آن دارای روپوش یاروکش ازفلزات قیمتی	ارزش	غیر مجاز	۶۰ درصد	۱۹۰ درصد	
۸۱۲ ه ۲ـ جارو چهل‌چراغ وقطعات آن دارای روپوش یاروکش از فلزات قیمتی	ارزش	غیر مجاز	۶۰ درصد	۱۹۰ درصد	
۸۱۲ و ـ سایر لوازم روشنائی از فلزات معمولی :					
۸۱۲ و ۱ـ غیربرقی	کیلو		۷۰ ریال	۳۰ ریال	
۸۱۲ و ۲ ـ برقی	ارزش		۶۰ درصد	۴۰ ریال	

تبصره ـ چراغ وقطعات چراغ وسایر لوازم روشنائی مشمول‌شماره ۸۱۲ د درصورتیکه توسط دولت یابنگاههای دولتی ویا شهرداری هابرای استفاده درمعابر عمومی وارد شود فقط ۲۵درصدازارزش سیف‌حقوق خواهد پرداخت .

۸۱۳ ـ لوله‌های قابل انحناء از فلزات معمولی ساده یاجورشده‌با مواد دیگر	کیلو			۲۰ریال	
۸۱۴ ـ حروف ـ خط ـ فاصله ـ حاشیه و همانند برای چاپ انك فلزی ـ میله ـ حروف برجسته یاگود ـ از فلزات معمولی :					
۸۱۴ الف ـ حروف ـ خط ـ فاصله ـ حاشیه وهمانند برای چاپ	کیلو			۸ ریال	
۸۱۴ ب ـ سایر	کیلو			۱۰ ریال	
۸۱۵ ـ کلیشه وصفحه باسمه ازفلزات معمولی برای چاپ روی کاغذ :					
۸۱۵ الف ـ تهیه شده بااصول عکاسی	کیلو			۲۰ریال	
۸۱۵ ب ـ سایر	کیلو			۱۵ ریال	
۸۱۶ ـ مهرهای شماره یاتاریخ ویاعلامت‌زنی ـ خودکار یا غیر خودکار ـ از فلزات معمولی ساده یاجورشده باموادیگر	کیلو			۱۰۰۰ ریال	
۸۱۷ ـ سرقلم از فلزات معمولی :					
۸۱۷ الف ـ دارای روپوش یاروکش از فلزات قیمتی	کیلو			۱۰۰۰ ریال	

* بطور استثناء برای سال ۱۳۴۱

بقیه در صفحه ۹

مقررات واردات و صادرات کالاها در سال ۱۳۴۱

بقیه از صفحه ۸

شماره تعرفه وشرح کالا	یکه	واردات: شرایط ورود	واردات: حقوق گمرکی	واردات: سود بازرگانی	صادرات: شرایط صدور
۸۱۷ ب ـ سایر	کیلو		۱۰۰ ریال		
۸۱۸ ـ بست ـ سگك ـ قلاب ـ قزنقفلی ـ تکمه ـ قابلمه ـ چنك منگنه پرچ ـ میخ پرچ (جززیور) برای لباس ـ برای دستکش، برای کفش ، برای چادر ، برای روپوش ، برای کارهای سراجی واسباب سفر ، برای کیف زنانه وکیف دستی و امثال آن وبرای تکمیل سایر اشیاء همانند ـ از فلزات معمولی :					
۸۱۸ الف ـ از آهن ـ چدن یاپولاد ـ ساده یادارای روکش از فلزات غیر قیمتی یالعابدار یاورنی‌شده	کیلو بالفاف		۳۰ ریال	۲ریال	
۸۱۸ ب ـ از سایر فلزات معمولی ساده یادارای روکش‌از فلزات غیرقیمتی یالعابدار یاورنی شده	کیلو بالفاف		۵۰ ریال	۵ ریال	
۸۱۸ ج ـ از فلزات معمولی که تمام یا قسمتی از آن چرم سلولوئید کائوچو ـ باکلیت‌یا مواد همانند یااز پارچه یاکاغذ یامقواپوشیده شده باشد :					
۸۱۸ج۱ ـ زیپ	کیلو بالفاف		۷۵ ریال	۱۰۰ ریال	
۸۱۸ ج ۲ ـ سایر	کیلو بالفاف		۶۰ ریال	۵ریال	
۸۱۸ د ـ از فلزات معمولی دارای روپوش یاروکش از فلزات قیمتی	کیلو بالفاف		۹۰ ریال	۱۰ ریال	
۸۱۹ ـ اشیاء برای زیپ وزینت ویامصرف شخصی وکلیه اشیاء وزیورآلات فانتزی که درجای دیگر گفته نشده و مشمول عنوان دیگر تعرفه نشود از فلزات معمولی حتی بامتفرعات یاقطعات از مواد دیگر :					
۸۱۹ الف ـ محفظه ماتیك وپودرو همانند	ارزش		۵۰ درصد	۱۰۰ درصد	
۸۱۹ ب ـ سایر :					
۸۱۹ ۲ ـ سایر	ارزش		۱۰۰ درصد	۱۰۰ درصد	
۸۱۹ ب۱ ـ فندك	ارزش		۱۰۰ درصد	۲۰۰ درصد	

فصل شانزدهم ـ ماشین آلات و دستگاهها ـ آلات و لوازم برق

یادداشت ها :

۱ـ اساس طبقه‌بندی ماشین آلات ودستگاههائیکه دراین فصل گفته شده وقطعات آنها عمل آنست نه‌موادی‌که در ساخت آنها بکار برده شده است .

۲ـ ماشین آلاتی که فاقد بعضی‌قطعات باشد (مانند پره ـ لوح‌نصب ـ بالشتك وغیره)بشرط اینکه قسمتهای مکانیکی‌گوناگون آن تشکیل اساس وقسمت اصلی آنرا بدهد ولوبحالت‌غیر کامل باشد ماشین کامل محسوب میشود ـ ورود ماشین آلات بطور سوارنشده حتی در چندین مرسله تاثیری درطبقه‌بندی آن ندارد .

۳ـ جز در مواردداستثنائی که‌مخصوصاپیش‌بینی شده قطعات‌منفصله غیرآماده (Brutes) ماشین‌آلات تابع تعرفه‌بندی بخش های مربوط بنوع‌موادی است که در ساخت آن بکار رفته‌ولی قطعات‌منفصله آماده (Ouvrés) ماشین آلات بدون رعایت موادی که در ساخت آن بکار رفته تابع فصل شانزدهم میباشد .

قطعات منفصله آماده که در یك شماره معین تعرفه ذکر نشده تابع تعرفه‌بندی ماشین‌مربوط میباشد بشرط اینکه بتوان تشخیص داد که متعلق بماشین‌مربوط میباشد واگر قابل تشخیص نباشد این قطعات تابع تعرفه بندی قطعات منفصله ماشین‌آلات که‌در جای دیگر گفته نشده و مشمول عنوان دیگر تعرفه نشود میباشد .

تبصره ـ برای تمیزدادن قطعات آماده از قطعات غیرآماده‌ساخته شده از فلزات معمولی رجوع شود بجمله ۳ یادداشتهای فصل پانزدهم.

۴ـ ماشینهای محرك (Machines motrices) از هرنوع که‌باماشین کار (Machines de travail) باهم باشد درصورتیکه از یکدیگر قابل تفکیك باشد یابطور جداگانه ارائه شود باید علیحده زیرشماره مربوطی‌که به‌آن تعلق دارد طبقه‌بندی شود ودر صورت لزوم وزن لوح مشترك نصب (Plaque de fondation) بطور تناسب بین وزن ماشین‌محرك وماشین کار تقسیم میشود ـ ماشین محرك که‌بوسیله یك‌یا چندآلت اصلی مشترك باماشین کارجفت شده نمیتوان آنرا قابل تفکیك محسوب داشت ـ همین قاعده درباره موتور های برقی یاغیرآن که‌در ماشینهای کاردرموضع معینی که برای آن موتورهای تخصیص داده شده‌باشد مجری میباشد ـ جز در مواردی که صریحا درتعرفه پیش‌بینی واستثناشده است ماشینهای توام غیرقابل تفکیك مشمول تعرفه‌بندی ماشین‌کار میباشد .

۵ـ جز در مواردی که پیش‌بینی شده ماشینهای مختلف‌النوعی که‌برای کارکردن باهم تخصیص داده شده وقتی قابل تفکیك باشدباید از یکدیگر مستقلا طبقه‌بندی شود ـ در صورت لزوم وزن‌آلات مشترك ماشینهای قابل تفکیك بطور تناسب بین وزن هر یك‌از ماشینها تقسیم میشود ـ اگر برعکس تشکیل یك‌پیکر واحدی را میدهند باید مانند دستگاه ماشین کاری که عمل‌عمده را انجام میدهد طبقه‌بندی شود.

۶ـ تسمه ونوارهای نقاله (Courroies et bandes de transmission ou de transports) غیرفلزی ولواینکه باماشین مربوط ارائه شود علیحده طبقه‌بندی‌میشود.

تبصره ـ برای اجرای یاد داشتهای بالا کلمه ماشین شامل کلیه دستگاهها وآلات مکانیکی گوناگون فصل شانزدهم میشود.

فصل شانزدهم

شماره تعرفه وشرح کالا	یکه	واردات: شرایط ورود	واردات: حقوق گمرکی	واردات: سود بازرگانی	صادرات: شرایط صدور
بخش ۷۲ ـ دیك بخار ـ ماشین آلات ـ دستگاه وآلات مکانیکی وقطعات منفصله آنها					
۸۲۰ ـ دیك بخار (ژنراتوربخار) اکونو میزورسور ـ شوفوراتباربخار	ارزش		۵ درصد	۱ درصد	
۸۲۱ ـ لکوموبیل های‌بخاری و ماشین های نیم ثابت بخاری	ارزش		۵ درصد	۱ درصد	
۸۲۲ ـ ماشین بخار جداشده از دیك که‌بایابدون پیستون کارمیکند (توربین‌بخاری)	ارزش		۵ درصد	۱ درصد	
۸۲۳ ـ موتور احتراقی و موتورهای باسوخت داخلی :					
۸۲۳الف ـ موتورهای سبك وزن هم چنین قسمتهاو قطعات منفصله آنها حتی بحالت غیرآماده :	ارزش		بخشوده	۱ درصد	
۸۲۳ الف ۱ ـ برای هواپیما و کشتی	ارزش		۵ درصد	۱ درصد	
۸۲۳ الف ۲ ـ برای چرخ سواری	ارزش		۵ درصد	۱ درصد	
۸۲۳ الف ۳ ـ برای اتومبیل	ارزش		۵ درصد	۱ درصد	
۸۲۳ ب ـ موتورهای دیگر و قسمتهای جداگانه آنها	ارزش		۵ درصد	۱ درصد	
۸۲۴ ـ ماشین محرك آبی(توربین آبی وماشین موتریسهای آبی دیگر)	ارزش		۵ درصد	۱ درصد	
۸۲۵ ـ ماشین محرك که بانیروی هوایاگاز فشرده بادوعنصرهمانند کار میکند	ارزش		۵ درصد	۱ درصد	
۸۲۶ ـ غلتك فشار (رولوکمپرسور)					
۸۲۷ ـ تلمبه برای‌آبگونها:					
۸۲۷ الف ـ تلمبه تقسیم کردن مواد نفتی وآبگونهای دیگر	ارزش		۱۵ درصد	۳درصد	
۸۲۷ ب ـ تلمبه فرار از مرکز و سایر تلمبه‌های دوارموتوری ـ بخاری پیستونی واقسام دیگر :					
۸۲۷ ب ۱ ـ تلمبه‌های آتش‌نشانی (جز آنهائیکه بااتومبیل کار میکند)	ارزش		۵ درصد	۱ درصد	
۸۲۷ ب ۲ ـ تلمبه های مکانیکی برای‌چاههای عمیق وتلمبه های موتوری دیگر از هرقبیل که قطر داخلی لوله‌مکنده آن از سه‌اینچ بیشتر باشد یا نیروی موتور آن کمتر از سه اسب و نیم نباشدواگر برقی است سه‌فاز باشد			بخشوده		
تبصره ـ تلمبه‌های مشمول شماره ب ۲در صورتیکه باموتورمربوطه وارد شود موتور آن استثنائا تابع تعرفه‌بندی خود تلمبه میباشد ودر مورد تلمبه‌های چاههای عمیق لوله‌های جدار مربوطه نیز از معافیت تلمبه استفاده خواهد کرد.					
۸۲۷ ب ۳ ـ آنهائیکه بادست کار میکنند	ارزش		۲۵ درصد		
۸۲۷ ب ۴ ـ اقسام دیگر	ارزش		۱۰ درصد	۱۰ درصد	
۸۲۸ ـ تلمبه هوا ـ فشار ـ تهویه ـ ماشین دم‌وهمانند :					
۸۲۸ ـ ۱ ـ تلمبه هوا	ارزش		۱۰درصد	۲درصد	
۸۲۸ ـ ۲ ـ فشار	ارزش		۱۰درصد	۲درصد	
۸۲۳ ـ ۳ تهویه	ارزش		۱۰درصد	۲درصد	
۸۲۸ ـ ۴ ـ ماشین‌دم	ارزش		۱۰درصد	۲درصد	
۸۲۸ ـ ۵ ـ همانند	ارزش		۱۰درصد	۲درصد	
۸۲۹ ـ دستگاه هوای متراکم (فشرده) برای ماشین پاپراکنده کردن مواد بگون یاگرد ـ دستگاه های افشاندن گرد پاش و آبگو پاش برای کارهای کشاورزی وسایر	ارزش		۵ درصد	۱ در صد	
۸۳۰ ـ نورد ازهرقبیل	ارزش		۱۰درصد	۲درصد	
۸۳۱ ـ ماشین فرار از مرکز که درجای دیگر گفته نشده‌ومشمول عنوان دیگر تعرفه نشود	ارزش		۱۰درصد	۲درصد	
۸۳۲ ـ ماشین فشار آبی (پرس هیدرولیك) وسایر ماشینهای‌فشار که درجای دیگر گفته نشده و مشمول عنوان دیگر تعرفه نشود:					
۸۳۲الف ـ منگنه آبی	ارزش		۱۰درصد	۲درصد	
۸۳۲ب ـ سایر :					
۸۳۲ب۱ ـ منگنه برای روغن‌کشی وعدلبندی			بخشوده		
۸۳۲ب۲ ـ سایر	ارزش		۱۰درصد	۲درصد	
۸۳۳ ـ ماشین و دستگاههای جابجا کردن ـ بلندکردن ـ بارکردن ـ تخلیه کردن ـ استخراج کردن و حفر نمودن :					

شماره تعرفه وشرح کالا	یکه	واردات: شرایط ورود	واردات: حقوق گمرکی	واردات: سود بازرگانی	صادرات: شرایط صدور
۸۳۳الف ـ دستگاه حفر چاه عمیق			بخشوده		
۸۳۳ ب ـ سایر	ارزش		۱۰درصد	۲ در صد	
۸۴۴ ـ ماشین و ادوات کشاورزی برای کار کردن و حاضرکردن و کشت زمین :					
۸۳۴ ـ ۱ ـ کودپخش‌کن			بخشوده		
۸۳۴ ـ ۲ ـ ماشین تخم‌پاشی ونشازنی			بخشوده		
۸۳۴ ـ ۳ ـ گاوه آهن ـ شخم زن			بخشوده		
۸۳۴ ـ ۴ ـ ریشه کن			بخشوده		
۸۳۴ ـ ۵ ـ رنده وماله وزمین صاف‌کن کشاورزی			بخشوده		
۸۳۴ ـ ۶ ـ وردنه و غلتك			بخشوده		
۸۳۴ ـ ۷ ـ غیره			بخشوده		
۸۳۵ ـ ماشین وادوات برای جمع‌آوری حاصل کشاورزی ـ خرمن کوب ـ دانه جداکن ـ دانه مغزکن ودانه جورکن ـ ماشین‌جمع‌آوری حاصل (دستگاه درو کردن وبرگرداندن حاصل ـ شن‌کش مکانیکی، حاصل جمع‌کن ـ حاصل دسته کن و غیره)خرمن کوب ودانه جداکن وماشین مخصوص بیرون آوردن هسته میوه‌جات ـ ماشین و دستگاه کشاورزی برای جور کردن و خشك کردن و تمیز کردن حبوبات و میوه‌جات			بخشوده		
۸۳۶ ـ ماشین و دستگاه وادوات کشاورزی ـ که درجای دیگر گفته نشده و مشمول عنوان دیگر نشود.					
۸۳۶ الف ـ دستگاه های شیردوشی ـ کره زنی و سایر ماشین‌های مخصوص لبنیات			بخشوده		
۸۳۶ب ـ سایر ماشین و دستگاه وادوات کشاورزی ـ دستگاه‌جوجه کشی ـ کندو دستگاه پرورش زنبور عسل ـ ماشین ودستگاه‌وادوات کشاورزی دیگری :					
۸۳۶ب ۱ ـ دستگاه جوجه کشی			بخشوده		
۸۳۶ب۲ ـ کند ودستگاه پرورش زنبور عسل			بخشوده		
۸۳۶ب۳ ـ ماشین و دستگاه وادوات کشاورزی دیگر			بخشوده		
۸۳۷ ـ ماشین وادوات برای آسیاب کردن ـ آردکردن ـ تمیز کردن ـ الك کردن ـ پوست گرفتن ومقشر کردن حبوبات ـ غلات ـ برنج ماشین ودستگاه وادوات برای عمل آوردن چای :					
۸۳۷ ـ ۱ ـ ماشین وادوات برای آسیاب کردن ـ آرد کردن			بخشوده		
۸۳۷ ـ ۲ ـ ماشین و ادوات برای تمیز کردن ـ الك کردن ـ پوست گرفتن و مقشر کردن حبوبات ـ غلات ـ برنج			بخشوده		
۸۳۷ ـ ۳ ـ ماشین ودستگاه و ادوات برای عمل آوردن چای			بخشوده		
۸۳۸ ـ دستگاه برای گرم کردن ـ سرد کردن ـ پختن ـ تقطیر کردن ـ تصفیه کردن ـ شستن ـ پالیدن ـ تبخیر کردن ـ متراکم کردن ـ صاف کردن وهمانند ـ از هر نوع فلزات معمولی :					
۸۳۸ الف ـ دستگاه تصفیه روغن ـ دستگاه تصفیه آب (باستثناء فیلتر های خانگی که‌مشمول قسمت ب میشود) دستگاه‌های‌تصفیه مواد دیگر					
۸۳۸ الف۱ ـ دستگاه روغن			بخشوده		
۸۳۸الف ۲ ـ دستگاه تصفیه آب (باستثنای فیلتر خانگی)			بخشوده		
۸۳۸الف ۳ ـ دستگاه های تصفیه مواد دیگر			بخشوده		
۸۳۸ ب ـ سایر					

بقیه در صفحه هفدهم

کشتیرانی پارس

برنامه حرکت کشتی‌ها

S.S. "PERSIAN CAMBYSES" کشتی کامبیز سفر ۵

تخلیه کالای خودرا در خرمشهر روز ۹ر۱ر۱۳۴۱ تمام کرد .

S.S. "PERSIAN CYRUS" کشتی سیروس سفر ۶

قرار است حدود تاریخ ۲۹ر۱ر۱۳۴۱ وارد خرمشهر شود .

S.S. "PERSIAN XERXES" کشتی خشایارشا سفر ۳

قرار است در تاریخ ۱۸ر۱ر۱۳۴۱ بارگیری خودرا درخرمشهر برای بنادر اروپا تمام نماید .

S.S. "JOHN L. MANTA" کشتی جان ال مانتا سفر ۲

قرار است حدود تاریخ ۷ر۲ر۱۳۴۱ بخرمشهر وارد گردد .

برای هرگونه اطلاع وتأمین جا خواهشمند است به نمایندگی کل

شرکت کشتی رانی پارس

خیابان فردوسی شمالی شماره ۱۱۴ تلفنهای ۳۰۴۹۵۲ ـ ۳۰۴۹۵۱ مراجعه فرمایند

اطلاعات نیازمندیها

استخدام

موسسه ریشه‌پخش محصولات شیمیائی

۱۰ نفر دوشیزه باسواد را برای امور تبلیغاتی مؤسسه با حداقل حقوق ماهیانه ۳۰۰۰ ریال استخدام مینماید داوطلبان میتوانند همه روزه از ساعت ۴ الی ۸ بعداز ظهر بدفتر مؤسسه واقع درخیابان شاهرضا پیچ شمیران کوچه نواب شماره ۷۳۸ مراجعه نمایند .

۱ـ۶ آـ ۱

استخدام میشود

برای تصدی یک مرکز تلفن بیک دوشیزه که‌زبان انگلیسی هم بداند احتیاج داریم. واجدین شرایط مراجعه فرمایند تلفن ۴۰۶۲۰ و ۶۲۲۶۰ خیابان ویلا ـ شماره ۶۲

۱ـ۲ آـ۲۶۲

آگهی استخدام

سازمان آب‌وبرق کرج اشخاص‌زیر رااستخدام مینماید:

۱ـ یکنفر مهندس برق که دارای درجه لیسانس از یکی ازدانشگاههای معروف بوده و دارای لااقل سه‌سال تجربه باشد ـ مهندس‌مزبور بایدبزبان انگلیسی بخوبی مسلط بوده وقادربه ترجمه‌ی دستورالعمل‌های فنی وتدوین یادداشت و گزارش فنی‌بزبان انگلیسی باشد ـ سن‌داوطلبان درحدود ۳۵سال یاکمتر وباید دارای گواهی انجام نظام‌وظیفه یامعافی دایم باشند .محل اقامت دائم درسدکرج وخانه بااثاثیه ضروری داده خواهد شد .

۲ـ دونفر محاسب که‌دارای‌تجربه‌و معلومات کافی در حسابداری دوبل و حسابداری صنعتی بوده باشند .دانستن زبان انگلیسی رجحان خواهد داشت.

۳ـ یک‌نفرانبار دارفنی بشرطدانستن زبان انگلیسی‌یا لااقل سه‌سال‌تجربه‌ی انبارداری

۴ـ یکنفر ماشین نویس بالااقل پنج سال‌تجربه‌که ماشین نویسی فارسی‌و انگلیسی را بخوبی بداند .

داوطلبان میتوانند‌درساعات اداری‌به محل اداره سازمان آب وبرق کرج واقع‌در خیابان فروردین شماره ۱۶ مراجعه کنند ودر صورت پذیرفته‌شدن در آزمایش و واجد بودن صلاحیت باستخدام این سازمان درآیند .

سازمان آب‌وبرق کرج

۱ـ۲ آـ۲۷۰

استخدام میشود

دکتر داروساز که سنش بیشتر از ۲۶ سال نبوده و مانع قانونی استخدام از نظر نظام وظیفه‌نداشته باشد برای تمام وقت بمنظور ویزیت واقامت در یکی‌ازشهرستانها. داوطلبان ازساعت ۹صبح تاساعت ۱۲ روز پنجشنبه ۱۶ر۱ر۴۱ بتولید دارو در خیابان فردوسی شمالی ـ شماره ۱۳۶ مراجعه فرمایند .

آگهی استخدام، کارمند

اداره مبارزه با بیماری های‌آمیزشی برای تکمیل کادر فنی خود در خارج‌از مرکز تعداد ۲۰ نفر افراد دیپلمه‌واجد شرایط را از طریق مسابقه انتخاب می نماید .

۱ـ تابعیت ایران
۲ـ معافیت از نظام وظیفه
۳ـ دارا بودن دیپلم ششم طبیعی
۴ـ سن بین ۲۰ تا ۲۵ سال
۵ـ ارائه برک عدم سوء پیشینه
۶ـ سپردن تعهد تبتی برای مدت ۵ سال خدمت در اداره مبارزه با بیماری های آمیزشی
۷ـ سلامت کامل مزاج
۸ـ عدم اعتیاد بمواد مخدره
۹ـ تاریخ ثبت‌نام از پانزدهم لغایت ۲۵(بیست و پنجم) فروردین ماه سال جاری خواهد بود .
۱۰ ـ داوطلبان برای کسب‌اطلاع بیشتر بدفتر اداره مبارزه با بیماری های آمیزشی واقع در چهارراه پهلوی خیابان سپه (بیمارستان نجات)مراجعه نمایند .
۱۱ـ تاریخ مسابقه بعدا باطلاع خواهد رسید .

انتخاب شدگان مدت ۵ ماه دروس نظری و عملی را در قسمت های مربوطه فرا خواهند گرفت و روزانه یکصد ریال بعنوان کمک هزینه تحصیلی دریافت خواهندداشت

پس از پایان کارآموزی در صورت موفقیت در امتحانات از محل طرح آمیزشی فعلا بصورت روزمزد موقت‌و مطابق مقررات سازمان برنامه‌استخدام خواهند شد .

آگهی استخدامی

دوشیزه یابانو فعال که تایپ فارسی و لاتین بداند و بیک یا دوزبان خارجی‌آشنائی‌داشته باشدبرای تمام وقت با حقوق مکفی استخدام میشود داوطلبان واجد شرایط می توانند روز های سه شنبه ۱۴ چهارشنبه ۱۵و پنج شنبه ۱۶ فروردین ماه از ساعت ۴تا ۷ بعد از ظهر بشرکت پخش طبوعاتی ایران یاد خیابان شاه کوچه یغما کاشی ۶۲مراجعه فرمائید .

۱ـ۳ آـ۷۴

فروش اتومبیل

بازرگانی امیر کبیر

اتومبیل دلخواه شما را تهیه یا معاوضه مینماید مقابل کوچه میرزا محمودوزیر تلفن۵۸۱۴۹۹ مرتضوی یزدی

بنگاه کبیر بورس بنز تلفن۵۳۰۶۵

۱ـ۲۶ آـ۲۰۲۳

فروشگاه جبهه دار

اتومبیل و لاستیک های کهنه‌شما را بعنوان پیش‌بها قبول و بجای آن اتومبیل و لاستیک های نو تحویل میدهد سپه نرسیده بباغشاه ۶۱۰۰۲

۱ـ۲۶ آـ۱۷۰۲

بورس اتومبیل حکیمی

مرکز خریدو فروش ومعاوضه اتومبیلهای تمیز بقیمت روزخیابان پهلوی مقابل کافه شهرداری تلفن ۶۸۹۴۸ مراجعه فرمایند .

۱ـ۳۰ آـ۵۰

فروشگاه اتومبیل ۴۴۴

پلیموت ۵۵ ۷۰۰۰۰ریال
فولکس واگن استیشن ۶۵۰۰۰ریال
پلیموت۵۸ ۱۸۰۰۰۰ ریال
تلفن ۳۷۴۴۷مراجعه شود

۱ـ۳ آـ۳۹

لوازم یدکی اصلی فورد

تجارتخانه شالچی فروشگاه لوازم یدکی فورد امیر کبیر (چراغ برق) ساختمان شالچی ۳۰۵۳۶۵ ـ ۳۰۴۵۷۰

اـ۱۷۸۰

اتومبیل فروشی

یک اتومبیل مرسدس بنز ۱۹۶۱ مدل ۱۸۰ طبق دلخواه شما با تلفن ۸۲۲۳۷۰ تماس بگیرید .

آـ۴۲۸

مزایده فروش

(۱) لندروور شاسی بلنداستیشن واگن مدل ۱۹۵۶
(۲) لندروور شاسی بلند وانت مدل ۱۹۵۵

اتومبیل های مزبور را می توان در گاراژ سفارت کبرای انگلیس خیابان فردوسی از ساعت ۹ صبح تا ۱بعداز ظهر همه روزه باستثناء روز های یکشنبه بازدید نمود .

خریدار بایستی حقوق گمرکی و مالیات و غیره‌را بپردازد .

پیشنهادا ت‌جداگانه باید نسبت‌به هر اتومبیل تنظیم و بعنوان کنسول علیاحضرت ملکه انگلستان ـ سفارت کبرای انگلیس در پاکت ممهورارسال گردد . تاریخ ختم دریافت پیشنهادات ۳۰فروردین ۱۳۴۱ می باشد .

۱ـ۲ آـ۳۰۷

خرید اتومبیل

بنزدیزل موقت خریداریم تلفن۵۳۰۶۵

۱ـ۲۶ آ ـ ۹ آـ۲۰۲۱

مدل ۵۶ تا ۵۷

فولکس خریداریم تلفن۵۳۰۶۵

۱ـ۵

معاوضه میشود

معاوضه

هرنوع اتومبیل سواری شما رابا قالی ویخچال وسایر لوازم زندگی معاوضه مینمائیم پورسانتاژ ومخارج محضر بعهده خریدار میباشد خیابان شاه چهارراه گلشن نمایشگاه ایران کالا تلفن ۴۵۶۸۹

۱ـ۳۰ آـ۳۱

منزلی بوسعت ۸۰۰ مترو ۱۱ اطاق‌و ارزش چهارصد هزارتومان بادادن‌صد هزار تومان نقد حاضربه تعویض با آپارتمان ۴طبقه‌ای درشمال شهرمیباشد با ۴۲۴۴۱ تماس بگیرید .

۱ـ۳ آـ۴۸

درخیابان شاه منزلی بارزش نودهزار تومان بادادن نودهزار تومان نقدحاضر به‌تعویض بامنزلی درشمال شهرمی‌باشد با ۴۲۴۴۱ تماس بگیرید .

۱ـ۳ آـ۴۹

جویای کار

جوانی که خاتمه خدمت و

گواهینامه سوم متوسطه و سابقه فروشندگی و حسابداری دارد جویای کار است خواستاران بشماره ۵۰۴ راهنمای اطلاعات مراجعه فرمایند .

آـ۳۵۱

جوانی باسواد وارد بامور

تحصیلداری با گواهینامه درجه ۲ شخصی جویای کار هستم لطفا به شماره ۵۰۵ راهنمای روزنامه اطلاعات مراجعه شود .

آـ۳۵۹

یکنفر داروساز مجاز

فقط برای مسئولیت در یکی از شهرستانهای خوش آب و هوابه تلفن ۵۲۵۹۶

۱ـ۲ آـ۴۰۳

مستغلات

برای خرید فروش معاوضه بهره‌دادن پول

خانه ـ مستقل ـ زمین شهروشمیران رجوع فرمائیدلاله زار نزدیک‌میدان‌سپه ۳۹۷۸۴ به :

بنگاه کوشان

۱ـ۶ آـ۳۷۸

اراضی نارمک را خریداریم

بازرگانی حمید ـ تلفن ۷۹۱۰۹۴

۱ـ۲۶ اـ۱۹۸۲

در خیابان ایرانشهر

۴ دستگاه مغازه ۲طبقه مدرن مجهز به شوفاژ و سایر تاسیسات آبگرم و آب سرد دایر طالبین ببازرگانی‌عقاب خیابان ایرانشهر مراجعه نمایند تلفن ۶۶۹۶۶

۱ـ۵ آـ۱۷

آژانس شادان

معاملات املاک ـ تعمیرات ـ مقاطعه کاری‌ساختمان ـ آپارتمان ـ منازل اجاره ای تلفن ۷۲۹۹۷

۱ـ۱۰ آـ۱۹۹۲

نقد و معاوضه

چند دستگاه خانه واقع در شمال شهر نقد و معاوضه بفروش میرسد

بازرگانی سایه

خیابان‌شمیران‌چهارراه حقوقی۷۲۸۹۶

۱ـ۲۶ آـ۲۰۰۹

بازرگانی نور

خانواده های محترم اگر تصمیم دارید زمین یاخانه برای خودتهیه نمائید نارمک خیابان مدائن مقابل ده‌متری حمام یاس ببازرگانی ومقاطعه کاری و نقشه کشی نور تلفن۷۹۱۲۸۰ نوربخش مراجعه فرمائید .

۱ـ۵ آـ۳۰

در خیابان حافظ

منزلی بمساحت ۳۵۰ متر با ۱۲ اطاق و دادن یکصد و پنجاه هزارتومان نقد حاضر بتعویض با منزلی درشمال شهر متجاوز از ۵۰۰ متر می باشدبا تلفن ۴۲۴۴۱ تماس بگیرید .

۱ـ۳ آـ۷۰

مژده‌بمالکین‌ومستاجرین‌دهات شهرری‌وغار وفشا، پویه

استفاده از آبهای زیر زمینی برای کشاورزان است برای حفر اینگونه چاههای نیمه عمیق به‌بنگاه عباس یزدی تلفن ۵۹۶۸۶شهر ری مراجعه فرمایند

۱ـ۶ آـ۱۸

اجاره داده می شود

در خیابان شاهرضا

یکدستگاه آپارتمان ۳اطاقه باوسائل مناسب برای مطب ـ شرکت دفترخانه اجاره داده میشود تلفن ۶۶۲۷۷

۱ـ۶

سعدی مقابل سینماادئون

بیست اطاق با زیرزمین ۸ صبح بتلفن ۸۳۰۲۲ مراجعه فرمائید .

۱ـ۳ آـ۵۹

یکدستگاه ساختمان مدرن

۳۱ اطا قوسالن ها در بهترین‌نقطه شمال شهر دارای تمام تاسیسات تمام مبله و مفروش سوفاژ و آسانسور و تهویه و تلفن و تمام اطاقها دارای تلفن و آشپزخانه باتمام لوازم‌مربوطه وتختخواب و لوازم آن از هر جهت تکمیل برای بیمارستان و پانسیون‌یا زایشگاه و غیره باجاره مناسب داده می شود بتلفن ۶۴۰۳۴ مراجعه و مذاکره فرمائید .

۱ـ۳ آـ۳۲۷

تبریک

جشن فرخنده ازدواج دوشیزه محبوبه عطائی‌را با جناب سروان‌عباس عابدینی صمیمانه تبریک می گوئیم .

رضا حاجی پور و بانو

ساختمان

دکور زیبا

دکوراسیون ساختمان تابلو های تبلیغاتی نقاشی رگلام ـ نئون ایزنهاور (جاده کرج) چهارراه نواب تلفن ۶۳۲۷۳

۱ـ۱۰ آـ۷۶

تقویم اطلاعات

یکشنبه دوازدهم فروردین ۱۳۴۱
یکشنبه بیست‌و پنجم شوال۱۳۸۱
یکشنبه اول آوریل ۱۹۶۲
اذان صبح :ساعت ۴ و ۲۰دقیقه
طلوع آفتاب : ساعت ۵و ۵۶دقیقه
غروب آفتاب :ساعت ۱۸و۲۰ دقیقه

معاملات پول

هر قدر پول بخواهید

باورقه مالکیت رجوع‌فرمائید لاله‌زار ۳۹۷۸۴ به‌بنگاه کوشان

۱ـ۲۰ آـ۴۱۹۳۴

پول شرطی

هر مقدار خواسته باشید موجود است مستقیما مراجعه فرمائیدنشانی‌خیابان‌شاهرضا مقابل سینما رویال آژانس رایت تلفن ۳۲۹۷۱ و۳۱۸۵۳

۱ـ۱۰ آـ۵۱

پول شرطی موجود است‌تلفن۷۰۲۵۲

۱ـ۱۵

بفروش میرسد

خیابان هاشمی خانه ۱۹ هزار تومان نقد و اقساط

۷۵متر نوساز چهار اطاق تیرآهن‌نما بهمنی روبروی دبستان‌بهرام بازرگانی امید چهارراه جیحون مراجعه شود. تلفن ۶۱۳۳۸

۱ـ۳ آـ۵۲

باغ در شمیران

باغ وسیع در شمیران با استخر وویلای کوچک بفروش میرسد تلفن ۸۳۰۲۳ مراجعه شود .

۱ـ۳ آـ۶۰

عیدی ممتاز

باغ مشجر ـ اراضی تفکیک شده‌با ۱۶ سنک آب از ۳ رشته قنات و چاه‌در ۱۵کیلومتری جاده قدیم کرج متری۵۰ ریال نقد و اقساط بفروش میرسد از فرصت استفاده نموده برای مشاهده‌و انتخاب بدفتر ایران بورس خیابان خیام مقابل وزارت صنایع و معادن تلفن ۵۴۴۲۶ مراجعه فرمائید .

۱ـ۵ آـ۷۷

خانه فروشی بسیار مرغوب

یکباب خانه واقع در جنب میدان مجسمه ۲۴ اسفند ۲۸۶ متر مربع بر خیابان کرج که برای بنا نمودن شعبه بانکها یا تجارتخانه ده طبقه و امثال آنها بسیار مناسب است به علت مسافرت بفروش میرسد تلفن ۴۱۴۰۰

۱ـ۲ آـ۷۵

خانه‌فروشی و معاوضه‌در جبهه خیابان آمل

قیمت فروش ۱۳۵ هزار تومان است به یک سوم قیمت با زمین و در برابر تمام قیمت با خانه که در هردوحال بین داودیه و قلهک باشد معاوضه می شود طالبین به تلفن ۷۲۲۸۳ مراجعه فرمایند .

آـ۲۶۱

سرچشمه

۵ اطاق مجهز با آب و برق دارای۳میز تحریر لوکس وصندلی ارج‌و مبل و گاو صندوق و سایر وسایل بقیمت مناسب و شرایط سهل بفروش میرسد بتلفن۵۰۰۶۳ مراجعه کنید.

۱ـ۲ آـ۸۱

فروش اثاثیه

قالی
یخچال
تلویزیون
ضبط صوت
رادیوگرام وسایر
لوازمات برقی

شمارا بقیمت عادلانه خریداریم لطفا به نمایشگاه ایران کالا خیابان شاه چهارراه گلشن تلفن ۴۵۶۸۹ مراجعه فرمائید

۱ـ۵

خانواده های محترم

اگر چنانچه‌تصمیم بخرید تلویزیون یخچال ضبط صوت قالی مبل و سایر لوازم زندگی را دارید متمنی است قبلا بنمایشگاه ایران کالا مراجعه فرمائید چون مقداری از اجناس‌فوق راکه از منازل ودست دوم خریداری نموده‌ایم بقیمتی که شما هرگز باور نمیفرمائید بفروش میرسانیم نشانی تهران خیابان شاه چهار راه گلشن نمایشگاه ایران کالا تلفن ۴۵۶۸۹

۱ـ۲۶ آـ۱۹۵۹

فروش اثاث

شامل یک سالن ـ میز ناهارخوری‌و صندلی های آن ـ ماشین لباس‌شوئی برقی ـجاروی برقی ـ و لوازم دیگر با تلفن ۸۲۲۳۷۰ تماس بگیرید .

آـ۴۳۰

صاحب امتیاز و مدیر مسئول: عباس مسعودی
چاپ اداره خیابان خیام چاپخانه اطلاعات

آموزشگاههای رانندگی

هنرستان فنی پرستو

مرکز آموزش صحیح رانندگی و میکانیکی شاهپور چهار راه گمرک تلفن ۲۳۹۱۶

۱ـ۲۶ آـ ۲۰۳۰

آموزشگاه رانندگی تهران

خیابان‌میریه‌زیر نظر کاوه‌محلاتی ۲۵۸۸۸

آموزشگاه‌رانندگی‌وفنی فرهنگ

فن‌رانندگی‌را تا اخذ گواهی نامه با بهترین متد بشما می آموزد شاهرضا پل چوبی تلفن ۳۸۲۸۳

هنرستان رانندگی شهاب

۱ـ شاهرضا بین سینما دیانا و پلازا تلفن ۱۱۲۲۱
۲ـ خیابان پهلوی مقابل درب‌کافه شهرداری تلفن ۶۵۷۶۳
۳ـ میدان تعلیم خیابان امیرآباد مقابل انتهای دیوار جلالیه

۱ـ۳۰ آـ۱۸۴۶

درمیدان شهاب سنک‌چین‌وپار کینک رادرمدت ۵ساعت فرا خواهید گرفت اتومبیلهای شهاب همه از مدل ۶۱وهر ساعت وقت ۵۰ ۱ریال

۱ـ۲۱ آـ۱۹۴۷

تعلیم رانندگی

هنرکده‌فنی بزرگترین و مجهزترین آموزشگاه رانندگی و میکانیکی در خاورمیانه با متد جدید و اتومبیل های آخرین سیستم فن رانندگی را تا اخذ گواهینامه رسمی به شما می آموزد سرویس مخصوص جهت تعلیم بانوان افتتاح گردیده نشانی هنرکده فنی بهارستان روبروی چاپخانه مجلس تلفن ۳۸۰۴۶ شعبه‌ـ خیابان شاهرضا روبروی ضلع شمالی کافه شهرداری تلفن ۴۸۶۶۲

۱ـ۲۶ آـ۱۸۴۵

آموزشگاه‌رانندگی‌مهرشمیران

رانندگی را با اسلوب فنی تحت نظر استادان مجرب با اخذ گواهی‌نامه بشما تعلیم میدهد تجریش روبروی بیمارستان رضاپهلوی تلفن ۸۵۲۴۷۷

۱ـ۱۵ آـ۶

آموزشگاههای فنی

نقشه کشی واستخدام

بعداز سه‌ماه کار آموزی درامور نقشه کشی ،استخدام میشوید

برای‌اهالی محترم‌شهرستانها با مکاتبه تدریس میشود

آموزش فرهنگ

دروازه دولت مقابل خیابان سعدی

۱ـ۵ آـ۴۶

آموزشگاه کشور

ماشین نویسی‌فارسی و لاتین با اسلوب ده انگشتی ـ شهریه یکصد ریال ـ تحریر پایان نامه در اسرع وقت خیابان خیام مقابل پارک شهر

فقط ۱۵۰۰ ریال

تدریس دوره کامل‌رادیو تلویزیون بوسیله مکاتبه در کانون فرهنگی پارس صندوق پستی ۹۴۸

آـ۸۰

سالن مد و آرایش

سالن آرایش مایاک

تحت نظر خانم مایاک متخصص درامور زیبائی وآرایش موی سر با نازلترین قیمت‌از شما پذیرائی می‌نماید .دروازه‌دولت کوچه حمیدالدوله روبروی محل سابق تلفن ۳۹۰۴۵

۱ـ۱۵ آـ۱۹۱۱

معاملات تلفن

هرنوع شماره تلفن

خرید و فروش میشود ۵۰۱۷۸

۱ـ۲۶ آـ۱۶۹۹

هرنوع شماره تلفن

خرید و فروش میشود تلفن۷۰۲۵۲

۱ـ۱۵

خرید اثاثیه

قالی و لوازمات منزل

هرنوع قالی نو و کهنه و سایر اشیاء ولوازمات دیگر منزل شمارا نقدا خریداریم خواهشمند است به نمایشگاه ایران کالا خیابان شاه‌چهار راه گلشن تلفن ۴۵۶۸۹ مراجعه‌فرمائید

۱ـ۲۶ آـ۱۸۳۴

یخچال ـ تلویزیون ـقالی

ضبط صوت ـرادیو گرام ـمبل شمارا نقدخریداریم امیر کبیرسه‌راه‌امین‌حضور فروشگاه خالقی ۵۱۲۷۶

۱ـ۲۶ آـ۱۹۸۱

فرش کهنه ونو

در منزل خریداریم تلفن۸۲۱۸۵۵

۱ـ۱۰

آموزشگاه فرهنگی

انجمن فارغ‌التحصیلان آموزشگاه خزائلی

ازبانوان و آقایانیکه بوسیله تحصیل در آموزشگاه های خزائلی به اخذ هر‌گونه مدرک تحصیلی و توفیق‌علمی نائل شده اند دعوت می شود بمنظور استفاده از مزایا و امتیازات انجمن فارغ‌التحصیلان آموزشگاه خزائلی در هرکجا که هستند بااین‌نشانی‌شاه‌آباد کوچه ظهیرالاسلام آموزشگاه خزائلی یا صندوق پستی شماره ۲۵۱۸مکاتبه نمایند .

۱ـ۳۰ آـ۱۸۳۹

کلاسهای صبح

در آموزشگاه خزائلی برای‌داوطلبان متفرقه کلاسهای صبح ازساعت۸ونیم تا ۱۱ونیم دایر است آقایان وبانوان د ب دوره اول متوسطه در این کلاسها می توانند تحصیل کنند قریبا کلاسهای‌زبان هم درساعات صبح‌دایر خواهد شد .

۱ـ۳۰ آـ۱۸۳۸

کلاس ویژه زبان انگلیسی و آلمانی

کلاس ویژه انگلیسی و آلمانی در آموزشگاه‌خزائلی دایراست هردوره‌آن در مدت سه ماه پایان می‌پذیرد .

۱ـ۳۰ آـ۱۸۳۶

امتحانات دوم

بمنظور اینکه بانوان و آقایان داوطلب ۶ ماه کامل تحصیل کنند و برای امتحانات نوبه دوم کاملا مجهز باشند آموزشگاه خزائلی کلاس های دبیرستانی و ششم ادبی دومین‌نوبه رادراسفند ماه ۴۰ دایرنموده داوطلبان جهت نام نویسی هرروز صبح و عصر بدفتر آموزشگاه خزائلی‌مراجعه‌فرمایند شاه‌آباد کوچه ظهیرالاسلام

۱ـ۳۰ آـ۱۸۳۷

کلاس مکالمه‌انگلیسی‌وآلمانی

کلاس مکالمه انگلیسی و آلمانی تحت نظر یکنفر بانوی انگلیسی و آلمانی درآموزشگاه خزائلی‌دائرگردیده برای کسانیکه بخواهند بخارج‌مسافرت کنند این کلاس بسیار سودمنداست

۱ـ۳۰ آـ۱۸۳۵

درس خصوصی انگلیسی

خانمها ـ آقایان ـمحصلین‌واطفال محترم میتوانید انگلیسی را با تلفظ صحیح ـ گرامر ساده بهترین متد برنامه مخصوص و بسیار سودمند پلی‌کپی شده درنزد آقای پطرسیان تحصیل نموده ودر کوتاهترین مدت بخوبی صحبت نمایند همچنین تدریس نامه‌نگاری و عادی و تجارتی‌نام‌نویسی ازساعت ۵خیابان حافظ بالای‌عزیزخان جنب کوچه ایرج پلاک ۲۸۲

آگهی احضار

بدینوسیله باطلاع غیر نظامی‌لطفعلی فرزند علی اکبر شهرت اویس قرنی باصری شناسنامه ۲۷ صادره‌ازشاهرود متولد ۱۳۰۳ اهل وساکن سنگسر سمنان که فعلامجهول‌المکان میباشد میرساند که پرونده اتهامی شمادائر بسرقت مسلحانه در ایندادگاه‌مطرح میباشد در صورتیکه از تاریخ‌وانتشار آخرین آگهی تامدت دوماه خودرا بدادگاه تجدیدنظر سپاه ۲ مرکزواقع درپادگان قصر معرفی ننمائید غیابا بپرونده اتهامی شما رسیدگی ورای مقتضی صادرخواهدشد .

رئیس دادگاه تجدید نظر سپاه ۱ مرکز سرهنک ستاد افقهی

۱ـ۳ آـ۲۹۸

کشیک امشب پزشکان

آقایان دکتر حسین احمدی میدان ثریاکوچه پلیس شماره۱۷ دکترمحمد رامین یوسف آباد پائین خیابان‌محمد رضا شاه خیابان رباحی وفا خیابان فیروز دکتر حبیب الله حاتمی خیابان ایزنهاور کوی پیرامان شماره ۱+۱۲ دکتر خلیل رسولی (جراح) امیرآباد خیابان نصرت کاشی ۱۵ ـ دکتر مهرداد پاک‌نیا خیابان آذربایجان‌چهار راه خوش تلفن ۶۵۰۷۲ ـ دکترمحمد تقی اسفندیاری شاهپور چهار راه مختاری تلفن ۲۰۹۱۸ ـ دکتر محمود عالم خیابان شمیران مقابل سینمای مولن روژ تلفن ۷۲۵۵۶ ـ دکتر علی نصیری اول شهر آرا خیابان ششم کاشی ۲۲ ـ دکتر صانعی (دندانپزشک مجاز) تخت جمشید انصاری تلفن ۴۵۰۲۹ ـ دکتر علی اصغر سعادت منیریه ۱۴۳ تلفن ۲۵۶۴۳ ـ دکتر مسعودلاهیجانی خیابان امیر آباد کوچه مهر تلفن ۶۲۴۳۶ ـدکترسید جعفر میرحمزه خیابان ژاله ایستگاه بهنام پلاک ۱۶۳ تلفن ۳۲۸۱۰ ـ دکتر کرامت الله فرهودی خیابان شاهرضا چهار راه پل‌چوبی تلفن ۲۸۵۱۰ـدکتر علی اکبرحکمت نارمک ایستگاه دفترـ دکتر احمدمافی خیابان قدیم شمیران ایستگاه سید خندان

آقای‌دکتر شاهپور سیاهپوش خیابان امیریه‌ایستگاه‌البرز جنب‌مسجدفخریه دکتر کاظم فراهانچی خیابان شمیران ایستگاه سید خندان تلفن ۸۱۹۵۰ ـ دکتر مصطفی موسوی (درمانگاه) دروازه‌شمیران‌مقابل مسجدفخرالدوله تلفن ۳۵۱۲۶ ـ دکتر عزت الله‌خامسی خیابان ژاله خیابان فلاح کاشی (۶۰) دکتر ایرج ناصری سینا بی سیم‌نجف آباد ابتداء هشت متری خاکی ـ زایشگاه و بیمارستان اهری سر پل تجریش تلفن ۸۳۳۱۶ ـ دکتر امیر معزالدین منصور خطیر عباس آباد خیابان تکش کوچه پیروز کاشی ۱۳ـ دکترحسن‌داروگر تخت جمشیدخیابان وصال روبروی داروخانه پاک کوچه ایران تلفن۴۲۹۹۲ ـ دکتر محمود علم آموز میدان ۲۴اسفند کوی بهرام‌تلفن ۶۸۳۸۵ ـ دکتر امیر عرفانی خیابان هدایت چهار راه صفی علیشاه تلفن ۳۳۲۷۲ ـ دکتر رحیم نظریان چهارراه لولاگر اول نواب جنب داروخانه‌دانش تلفن ۶۳۴۱۸ ـ دکتر حسن فامیلی خیابان شاه بیست متری اول ـدکتر علیرضاطیاری خیابان امیریه چهارراه مختاری ـ دکتر امین صادقیه امیریه نرسیده‌بچهارراه‌مختاری تلفن۲۸۴۷۱ آقای دکتر امیر نجم آبادی ـخیابان ایرانشهر (جلال بایار) بین چهارراه تخت جمشید و ثریا ـ شماره ۹۷ ـ دکتر فرهادی دروازه دولت ـدکتر کمال پرتوی خیابان نواب چهار راه گلکارتلفن ۲۸۲۹۰ـ دکتر محمدروحی خیابان‌شمیران‌اول‌خیابان سلیم‌ـدکتر فخر موسوی خیابان خوش‌پائین چهار راه هاشمی جنب کوچه نظام ـدکتر بانو جودت پیرا (ماما) چهار راه کالج جنب پمپ بنزین ساختمان هارونیان شماره۶۰ ـ دکتر عبدالحمید مجیدی خیابان شاه جنب مسجد سجاد تلفن ۶۵۱۵۵ـبیمارستان‌ودرمانگاه‌مسمومین اورژانس خیابان سپه مقابل آقاشیخ هادی‌دکتر امین هنجی حشمت الدوله غربی‌نرسیده بچهار راه‌گلشن ۶۵۳۲۰ دکتر سید جواد میر قهاری خیابان امیریه‌اول خیابان منیریه دست‌راست کوچه اول ـ دکتر علی نقی رستگار خیابان شاه آباداول‌کوچه‌ظهیرالاسلام تلفن ۳۰۳۱۳۱ دکتر نعمت الله‌مقبلی نیاوران ـ دکتر شاه طهماسبی خیابان ده‌متری گرگان بالاتر از مجسمه کوچه صفا ـ دکتر حسین فرهمندی سه‌راه امین حضور اول خیابان ری تلفن ۵۴۰۳۰ـ دکتر فضل الله‌رشتی سرپل تجریش اول خیابان مقصودبک ـدکتر عباس ریحانی خیابان نواب چهار راه شکوفه مقابل داروخانه یغما ـ

آگهی فقدان پروانه موقت پزشکی

آقای دکتر مسعود وامقی فرزند آقای احمد دارای شناسنامه ۲۸۷۳ از حوزه کرمانشاه متولد سال ۱۳۰۸ شمسی در صحنه اظهار می نماید که پروانه موقت پزشکی خودرا که به شماره ۹۰۸۲ر۴۴۰۸ مورخ ۲۲ر۸ر۳۶ در دفتر پزشکی این اداره به ثبت رسیده است مفقود کرده‌ودرخواست المثنی آنرا از این اداره نموده است چون پروانه مورد بحث پس از صدور المثنی دیگر عتباری نداردودرصورتی که نزد کسی پیدا شود آن شخص قابل تعقیب است لذا این آگهی در سه نوبت ظرف ششماه هردو ماه‌یک مرتبه در تهران منتشر می شود تا هرکسی آنرا پیدا کرده است باداره کل تعلیمات عالیه تسلیم نماید ضمنا تقاضا دارد چنانچه کسی از وجود پروانه مزبور اطلاعی دارد یا میداند که اظهار آقای دکتر مسعود وامقی خلاف‌واقع است مراتب را باین اداره اطلاع دهند .

رئیس اداره تعلیمات عالیه ـ
ابراهیم جوانشیر

۱ـ۳ آـ۴۱۸

راهنمای پزشکی اطلاعات

دکتر آسایش

بیماری های آمیزشی ومجاری‌ادرار خیابان منوچهری ـابتدای کوچه‌ارباب جمشید ـشماره ۱۱ پذیرائی عصر ها

دکتر در طب پولوسا

متخصص بیماریهای مقاربتی‌ـمجاری ادرار ـتناسلی‌ـ امراض‌زنانه‌ـنازائی‌ـ خیابان فردوسی شمالی کوچه صادق پذیرائی ۹تا ۱۲ـ۵تا ۸تلفن ۴۶۵۸۹

دکتر جمشیدی

متخصص جراحی ـزنان‌ـداخلی‌آمیزشی خیابان نادری ـ مقابل هتل نادری

فیزیوتراپی ـ اکسیژن تراپی دکتر خطیبی

معالجه فلجی ها ـ فلج اطفال درد و عوارض بعد از اعمال جراحی و شکسته بندی ـدرد های‌رماتیسمی‌ـ تهیه دست مصنوعی خیابان پهلوی روبروی سینما مهتاب تلفن ۴۵۳۳۶

دکتر دانشگر

امراض مقاربتی و جلدی و سوزاک تازه و کهنه ورم پرستات ضیق مجرا سستی‌و بواسیر امراض زنانه ونازائی خیابان سپه، مقابل پستخانه تلفن ۳۰۲۴۱۶

دکتر محمد دادخواه

کلنیک زیبائی علاج لاغری‌وچاقی ورشد و نمو سینه هاخیابان لاله زار از طرف میدان سپه پذیرائی صبح و عصر تلفن ۳۸۱۷۰

ترک‌تریاک دکتر رحمانی

متخصص امراض اعصاب‌و روح از دانشگاه لندن خیابان پهلوی بالاتراز چهارراه امیر اکرم تلفن : ۴۵۱۱۴ پذیرائی صبح و عصر

دکتر معانی

امراض مقاربتی مجاری ادرار معالجه سوزاک تازه و کهنه ـ ورم پروستات وسستی‌و ناتوانی ـضیق مجرا امراض زنانه خیابان فردوسی مقابل‌بانک‌ملی مرکز .

دکتر محمد رضا مسدد

رزیدنت سابق‌بیمارستانهای‌امریکا دارای گواهینامه از پروک مدیکال امریکا ـ درمان قطعی‌بیماریهای‌مقاربتی دروازه دولت روبروی ساختمان فیات تلفن ۳۰۲۵۴۸ پذیرائی عصرها از ساعت ۵ الی ۸ بعد از ظهر

پلی کلینیک

دکتر صدیقی ـدکتر مجاهدی

رزیدنت‌سابق بیمارستانهای امریکا پزشک بیمه کارمندان‌دولت‌و فرهنگیان پزشک سازمان بیمه های اجتماعی کارگران بیماری های داخلی اطفال‌ـ مقاربتی ـ ترک‌تریاک وسایرموادمخدره ترک الکل مجهز به دستگاههای رادیو‌ـ اسکپی ـ آئروسل تراپی «بخورپنی‌ـ سیلین و غیره »دیاترمی‌پذیرائی‌بعداز ظهر ها

خیابان شاه روبروی مسجد سجاد تلفن ۴۹۵۲۶

دکتر عباس نیک نژاد

متخصص از دانشکده پاریس بیماری های معده ـ روده ـ کبد ـ لوزالمعده‌ـدرمان بواسیر بدون عمل فیستول فیسور بامتد موثر دروازه شمیران خیابان گرامی

معتادین تریاک الکل مرفین و هروئین

دکتر پزشکزاد معتادین را بدون زحمت خوابیدن با تقویت بنیه معالجه می نماید خیابان ری کوچه آبشارمقابل داروخانه ابن سینا

درمانگاه های خصوصی

کلینیک دندانپزشکی خصوصی حکیم پور

تحت نظر دکتر های متخصص در دندان پزشکی و دندانسازی مجهز به نوربین های ۳۰۰ هزار دوردر دقیقه

درمان دندان بدون درد

ساخت بهترین نوع دندان های مصنوعی کرم کوبالت بدون لثه شاه‌آبادخیابان باغ‌سپهسالار کوچه مهندس‌الممالک تلفن ۳۲۴۸۱ اوقات پذیرائی قبل‌از ظهربطورآزاد بعد از ظهر با تعیین وقت قبلی جمعه تاظهر

دندانپزشکان

درمانگاه خصوصی شبانه روزی نارمک

دارای‌بخشهای طبی وجراحی‌زایمان وزنان چشم پزشکی . حلق . گوش . بینی . دندانپزشکی و دندانسازی . مسمومین . سوانح و اتفاقات‌ـایروسل اکسیژن تراپی . تزریقات پانسمان (ثابت وسیار)واکسیناسیونهای‌مختلف (مخصوصا فلج اطفال)در کلیه‌ساعات شبانه روز در خدمت شما است‌وسیله حمل‌بیمار در تمام ساعات شب آماده است چهل وشش متری غربی تلفن ۷۹۵۵۵

آگهی های توجه

تعمیرات

رادیو تلویزیون مامبو
تعمیرات رادیو و تلویزیون در منازل و نصب رادیو گرام اتومبیل اکباتان سه راه وزارت فرهنگ تلفن ۳۳۳۰۷
۱ـ۲۶ آـ۷۳

تعمیرگاه یخچال اردشیر
متخصص یخچال از ایتالیا تعمیر یخچال های برقی ـ کولر سازنده سردخانه خیابان شمیران جنب تخت جمشید تلفن ۷۳۳۶۰
۱ـ۱۵ آـ۱۳

تعمیر پیانو و آکوردئون
در جنرال موزیک شاهرضا اول صفی‌علیشاه تلفن ۳۳۴۱۳ و ۳۳۶۴۵
آـ ۱۴ ۱ـ۵ ۱

تعمیرات پیانو و آکوردئون
و کلیه سازها درجنرال موزیک شاهرضا اول صفی‌علیشاه تلفن ۳۳۶۴۵ و ۳۳۴۱۳
آ ـ۱۵ ۱ـ۱۵

کارگاه صنعتی عصر اتم مهندس لازار
سازنده بهترین نوع ماشین های آرد و تعمیر و نصب موتور های سنگین کارخانه آرد سفید ۱۰۰ تی دارای نمایندگی از بزرگترین کارخانه یك طبقه پنماتین هوائی تا صد تن آماده انجام سفارشات می باشد جاده قزوین جنب پاسگاه سلیمانی تلفن ۵۷۵۸۱

کاغذ دیواری
شیکترین کاغذدیواری ساخت آلمان برای تزئینات و دکوراسیون شرکت تجارتی ریشهر بوزرجمهری غربی ساختمان گرجی تلفن ۲۶۶۶۲ ـ ۵۷۷۹۹

پمپ شناور سومو
انگلیسی
تمام برنزی زنگ نزن
ارسطوزاده ـ فردوسی ـ شماره ۵۶۲

دفتر اسناد رسمی شماره ۲۰۷ تهران
اسناد شما را با سرعت و تخفیف کلی تحریر وقت مینماید. نشانی: خیابان شاه بالای چهارراه یوسف‌آباد روبروی بانک تفتح ۶۵۲۱۳

جرثقیل توکل
میدان شاه تلفن ۵۵۸۲۸ ـ ۵۰۶۹۱

آگهی های متفرقه

جرثقیل جاسب
تلفن ۲۷۸۱۸ و ۲۵۷۶۳
۱ـ۲۶ ۱ـ۱۶۸۸

سشوار کادوس
فروشگاه کادوس تلفن ۴۴۵۷۷
۱ـ۳۰ آ ۱۷۸۹

آگهی رنگین
اولین تهیه نسخه عکس برگردانهای گراوری در ایران تلفن ۲۸۹۲۴
۱ـ۵ آـ۵۴

جنراتور فروشی
یکدستگاه جنراتور مولدبرق ۱۲ کیلووات با موتور پیترکوپله شده سوار برتریلی نو و مرتب برای فروش حاضر است طالبین به تلفن ۶۳۹۲۶ مراجعه نمایند.
۱ـ۳ آـ۶۸

مژده بعموم همشهریان خوزستانی
خوزستانیان عزیز کانون خوزستان برای قبول سفارشات اداری کسبی ـ تجارتی خریداملاك وتهیه کاربرای بازنشستگان اداری وفنی شرکت ملی وکنسرسیوم نفت وحل مشکلات عمومی ازهرقبیل امور تحت‌نظر افراد خوش‌نام ولایق‌درتهران گشایش یافت وشما وهرکس درهر نقطه ازخوزستان که هستید باما مکاتبه ویا شخصا مراجعه فرمائید. نشانی تهران خیابان خیام مقابل‌وزارتخانه‌صنایع‌ومعادن‌دادگستری دفتر موسسه‌ایران بورس تلفن ۵۴۴۲۶ از طرف هیئت مدیره. **فرهادفلاحتی**
۱ـ۳ آـ۴۷

هتل ها و رستورانها

رستوران مهرآباد طبقه فوقانی فرودگاه تلفن ۶۴۴۸۷

هتل ونك سه‌راه‌ونك
تلفن ۸۲۲۵۱۳ ـ ۸۲۲۶۷۰

رستوران لارزیدانس خیابان ویلا تلفن ۴۶۴۱۴

هتل و کلبه دربند دربند
تلفن ۸۲۴۲۲ ـ ۸۳۴۲۲

هتل سپید تخت جمشید ۶۹۰۱۱
دیسکوتك رقص باجدیدترین صفحات

رستورانهای خانوادگی

رستوران ژاله
مخصوص خانواده و مهمانی های خانوادگی است دارای
چلوکباب مطبوع
وسایر اغذیه لذیذ و متنوع ایرانی و فرنگی با بهای مناسب
بدون دریافت سرویس
لاله‌زارنو جنب سینما متروپل تلفن ۳۲۳۳۱

مژده مژده
چلوکبابی ایرانشهر
همه روزه برای مشتریان وخانواده های‌محترم دائراست آدرس ـ بالای تخت‌جمشید ـ جنب داروخانه لایف تلفن ۶۱۷۸۱
آـ۱۷۵۸ ۳ـ۵

برنامه سینماها

سینما آسیا (تلفن ۴۲۹۰۹)
دزد بغداد ـ سینماسکوپ ـ رنگی دوبله بفارسی با شرکت استیوریوز جورجیامول شروع ۱۱ صبح ۳ـ۵ـ۷ـ۹ بعد از ظهر

سینما ادئون (تلفن ۳۸۱۱۸)
زیر آفتاب سوزان ـ وایداسکرین دوبله بفارسی با شرکت الن‌دلون شروع ۱۰٫۳۰ صبح ۲٫۳۰ ـ ۴٫۳۰ـ ۶٫۳۰ـ ۸٫۳۰ بعد از ظهر

سینما امپایر (تلفن ۴۹۰۸۱)
نورمن‌در فضا ـ دوبله بفارسی با شرکت نورمن‌ویزدوم شروع ۱۱ صبح ۳٫۳۰ـ ۵٫۳۰ـ ۷٫۳۰ـ ۹٫۳۰ بعد ازظهر

سینما ایران (تلفن ۳۶۳۵۴)
کلاه مخملی ـ وایداسکرین ـ رنگی ـ فارسی باشرکت ناصرملك‌مطیعی شروع ۱۰٫۳۰ ـ ۱۲٫۳۰ صبح ۲٫۳۰ ـ ۴٫۳۰ـ ۶٫۳۰ـ ۸٫۳۰ بعد از ظهر

سینما اسکار (تلفن ۴۵۷۹۷)
سیندرفلا ـ رنگی ـ دوبله بفارسی با شرکت جری لوئیس شروع : ۱۰٫۳۰صبح ۲٫۳۰ـ ۴٫۳۰ـ ۶٫۳۰ ـ ۸٫۳۰ بعد از ظهر

سینماایفل (تلفن ۳۷۲۷۷)
زیر پرچم جوانان ـ سینماسکوپ رنگی ـ دوبله بفارسی باشرکت پل‌نیومن جون‌وودوارد شروع ۱۰٫۳۰صبح ۲٫۳۰ـ ۴٫۳۰ـ ۶٫۳۰ـ ۸٫۳۰ بعد ازظهر

سینما پلازا ـ تلفن ۴۴۲۵۵
آدم و حوا ـ دوبله بفارسی با شرکت کازلوبی‌تیا ـ کریستن‌مارتل شروع ۱۰٫۳۰ صبح ۳ ـ ۵ ـ ۷ ـ ۹ بعدازظهر

سینما تخت جمشید (تلفن ۴۳۵۵۰)
آواز خوان نه‌آواز ـ سینماسکوپ با شرکت : میلن دومونژو ـ دیرك بوگارد شروع ۱۰٫۳۰ صبح ۳ـ ۵ـ ۷ـ و ۹ بعد از ظهر

سینما چارلی ـ تلفن ۶۸۴۶۱
یك نوع لبخند ـ سینماسکوپ ـ رنگی ـ دوبله بفارسی با شرکت ـ گریستن کارر. شروع ۱۰٫۳۰ صبح ۳ ـ ۵ ـ ۷ ـ ۹ بعدازظهر

سینما حافظ تلفن ـ ۳۴۰۷۴
جنوبی مبارز ـ رنگی ـ دوبله بفارسی ـ وسترن. باشرکت ـ الن‌لد ـ ویرجینیامایو ـ ادموند اویراین

سینما دنیا تلفن (۳۳۸۱۲)
طفیلی ها ـ دوبله‌بفارسی باشرکت ـ داری کول فرانسس بلانش
شروع ۱۰٫۳۰ صبح ۲٫۳۰ ـ ۴٫۳۰ ـ ۶٫۳۰ ـ ۸٫۳۰ بعد از ظهر

سینمادیانا (تلفن ۴۲۰۱۰)
هرکول فاتح آتلانتید ـ سینماسکوپ رنگی دوبله بفارسی با شرکت رج‌پارك شروع ۱۰٫۳۰صبح ۳ـ۵ـ۷ـ۹ بعدازظهر

سینما رادیو سیتی (تلفن ۴۳۳۲۰)
زیر آفتاب سوزان ـ وایداسکرین دوبله بفارسی با شرکت الن‌دلون شروع ۱۱ صبح ۳ـ۵ـ۷ـ۹ بعدازظهر

سینما رکس (تلفن ۳۴۱۶۹)
نورمن‌در فضا ـ دوبله بفارسی با شرکت نورمن‌ویزدوم شروع ۱۰٫۳۰ صبح ۲٫۳۰ـ ۴٫۳۰ ـ ۶٫۳۰ ـ ۸٫۳۰ بعد از ظهر

سینما رویال (تلفن ۴۹۷۸۵)
نورمن‌در فضا ـ دوبله بفارسی با شرکت نورمن‌ویزدوم شروع ۱۰٫۳۰ صبح ۳ـ۵ـ۷ـ۹ بعد از ظهر

سینما سعدی (تلفن ۳۶۴۶۸)
دزد بغداد ـ سینماسکوپ ـ رنگی دوبله بفارسی با شرکت استیوریوز جورجیامول شروع ۱۰٫۳۰ صبح ۲٫۳۰ ـ ۴٫۳۰ـ ۶٫۳۰ـ ۸٫۳۰ بعد از ظهر

سینما سهیلا (تلفن ۳۶۴۶۸)
همه کارش کلکه ـ وایداسکرین دوبله بفارسی با شرکت ادی کنستانتین شروع ۱۰٫۳۰صبح ۲٫۳۰ـ ۴٫۳۰ـ ۶٫۳۰ ـ ۸٫۳۰ بعد از ظهر

سینما کریستال (تلفن ۳۷۶۷۵)
سیندرفلا ـ رنگی ـ دوبله بفارسی با شرکت جری لوئیس شروع : ۱۰٫۳۰ صبح ۲٫۳۰ـ ۴٫۳۰ ـ ۶٫۳۰ ـ ۸٫۳۰ بعد از ظهر

سینما متروپل (تلفن ۳۹۴۱۰)
هرکول فاتح آتلانتید ـ سینماسکوپ رنگی ـ دوبله بفارسی باشرکت رج پارك شروع ۱۰٫۳۰ صبح ۲٫۳۰ـ ۴٫۳۰ـ ۶٫۳۰ ـ ۸٫۳۰ بعد از ظهر

سینما مولن‌روژ (تلفن ۷۲۹۲۹)
سیندرفلا ـ رنگی ـ دوبله بفارسی با شرکت جری لوئیس شروع : ۱۱ صبح ۳ـ۵ـ۷ـ۹ بعد از ظهر

سینما مهتاب (تلفن ۴۷۷۷۷)
سیندرفلا ـ رنگی ـ دوبله بفارسی با شرکت جری لوئیس شروع : ۱۱ صبح ۳ـ۵ـ۷ـ۹ بعد از ظهر

سینما میامی (تلفن ۷۴۳۲۹)
کلاه مخملی ـ وایداسکرین ـ رنگی ـ فارسی باشرکت ناصرملك‌مطیعی شروع ۱۰٫۳۰ صبح ۲٫۳۰ـ ۴٫۳۰ ـ ۶٫۳۰ـ ۸٫۳۰ بعد از ظهر

سینما مونت‌کارلو (تلفن ۷۹۷۴۱)
آتلانتیس ـ رنگی ـ دوبله بفارسی باشرکت آنتونی‌هال ـ جویس تیلور شروع ۱۰ صبح ۲ـ۴ـ۶ـ۸ بعد ازظهر

سینما نیاگارا (تلفن ۶۵۳۰۷)
نورمن‌در فضا ـ دوبله بفارسی با شرکت نورمن‌ویزدوم شروع ۱۰٫۳۰ صبح ۳ـ۵ـ۷ـ۹ بعد از ظهر

سینما همای (تلفن ۳۰۲۱۶۹)
دزد بغداد ـ سینماسکوپ ـ رنگی دوبله بفارسی با شرکت استیوریوز جورجیامول شروع ۱۰٫۳۰ صبح ۲٫۳۰ ۴٫۳۰ـ ۶٫۳۰ـ ۸٫۳۰ بعد از ظهر

سینما آریا (تلفن ۳۹۸۸۴)
شبهای دنیا (یازنهای مشرق‌زمین) سینماسکوپ رنگی دوبله بفارسی ـ شروع ۱۰٫۳۰ و ۱۲٫۳۰ صبح ـ ۲٫۳۰ ـ ۴٫۳۰ـ ۶٫۳۰ و ۸٫۳۰ بعد از ظهر

سینما المپیا (تلفن ۶۵۷۹۸)
اسپارتاکوس ـ سینماسکوپ ـ رنگی ـ دوبله بفارسی با شرکت کرك‌داگلاس ـ تونی کورتیس شروع ۱۰٫۳۰ صبح ۳ـ۵ـ۷ـ۹ بعد از ظهر

سینما برلیان (تلفن ۳۳۵۳۵)
سیندرفلا ـ رنگی ـ دوبله بفارسی با شرکت جری لوئیس شروع : ۱۰ صبح ۲ـ۴ـ۶ ـ۸ بعد از ظهر

سینما تاج (تلفن ۳۳۰۶۴)
بن‌هور ـ رنگی ـ دوبله بفارسی باشرکت چارلتون هستون ـ هایا هاراریت شروع ۱۰صبح ۲ـ ۳۰ـ۵ر ـ ۹ بعد از ظهر

سینما تهران (تلفن ۳۸۱۶۵)
کلاه مخملی ـ وایداسکرین ـ رنگی ـ فارسی باشرکت ناصرملك‌مطیعی شروع ۱۰ـ۱۲صبح ۲ـ۴ـ۶ـ۸ بعدازظهر

سینما پارك ـ تلفن ۳۵۰۴۷
مثل تو ندیدم ـ دوبله بفارسی با شرکت ـ شیمی‌کاپور. شروع ۲٫۳۰ ۴٫۳۰ ـ ۶٫۳۰ ـ ۸٫۳۰ بعدازظهر

سینما پرسپولیس (تلفن ۵۸۱۰۸۳)
هرکول فاتح آتلانتید ـ سینماسکوپ رنگی دوبله بفارسی باشرکت رج پارك شروع ۱۰ـ ۱۲ ـ صبح ۲ـ۴ـ۶ـ۸ بعد از ظهر

سینما پردیس
در آخرین لحظه ـ وایدسکرین ـ دوبله بفارسی با شرکت. هورست بوخهولز
شروع ۱۰٫۳۰ صبح ـ ۱۲٫۳۰ـ ۲٫۳۰ ـ ۴٫۳۰ ـ ۶٫۳۰ ـ ۸٫۳۰ بعدازظهر

سینما البرز
دلاوران دوران سینما سکوپ ـ رنگی محصول شوروی

سینما زهره ـ تلفن ۳۰۴۸۰۸
سیندرفلا ـ رنگی ـ دوبله بفارسی باشرکت ـ جری‌لوئیس. شروع ۱۰ صبح : ۱۲ ـ ۲ ـ ۴ ـ ۶ ـ ۸

سینما رزیتا (تلفن ۸۲۰۱۳۸)
کلبه کوچك ـ رنگی ـ دوبله به فارسی باشرکت اواگاردنر ـ استوارت گرینجر دیویدنیون ـ والترکیاری شروع ۳ـ۵ـ۷ـ۹ بعد از ظهر

سینما سیلوانا (تلفن ۳۳۷۷۷)
دختری طوفان می کند ـ دوبله بفارسی با شرکت روپ‌مالا ـ مهرو ـ شروع ۱۰٫۳۰ صبح ـ ۲٫۳۰ ـ ۴٫۳۰ـ ۶٫۳۰ـ ۸٫۳۰ بعد از ظهر

سینما شهناز
اسپارتاکوس ـ سینماسکوپ ـ رنگی ـ دوبله بفارسی با شرکت کرك‌داگلاس ـ تونی کورتیس شروع ۱۰٫۳۰صبح ۲٫۳۰ـ ۴٫۳۰ـ ۶٫۳۰ ـ ۸٫۳۰ بعد از ظهر

سینما فری (تلفن ۲۷۸۹۳)
بن هور ـ رنگی ـ دوبله‌بفارسی با شرکت : چارلتون هستون ـ هایا ـ هاراریت شروع ۹ صبح ـ۱ـ ۵و ۹ بعد از ظهر

سینما کارون (تلفن ۴۰۰۶۵)
دختری طوفان می کند ـ دوبله بفارسی با شرکت روپ‌مالا ـ مهرو ـ شروع ۱۰٫۳۰ صبح ـ ۲٫۳۰ ـ ۴٫۳۰ـ ۶٫۳۰ـ ۸٫۳۰ بعد از ظهر

سینما فردوسی (تلفن ۳۵۷۸۴)
اسپارتاکوس ـ سینماسکوپ ـ رنگی ـ دوبله بفارسی با شرکت کرك‌داگلاس ـ تونی کورتیس شروع ۱۰٫۳۰صبح ۲٫۳۰ـ ۴٫۳۰ـ ۶٫۳۰ ـ ۸٫۳۰ بعد از ظهر

سینما مشعل ـ تلفن ۳۳۸۲۶
طفیلی‌ها ـ دوبله بفارسی باشرکت داری‌کول ـ فرانسس بلانش. شروع ۱۰٫۳۰ ـ ۲٫۳۰ ـ ۴٫۳۰ ـ ۶٫۳۰ـ ۸٫۳۰ بعدازظهر

سینما مراد (تلفن ۷۳۳۸۲)
دخترها اینطور دوست دارند ـ فارسی با شرکت منوچهر ـ آزاده ـ ظهوری ـ سپهرنیا شروع ۱۰ صبح ۲٫۳۰ـ ۶٫۳۰ـ ۸٫۳۰ بعد از ظهر

سینما ونوس (تلفن ۳۵۱۱۵)
هرکول‌فاتح آتلانتید ـ سینماسکوپ رنگی ـ دوبله بفارسی با شرکت رج‌پارك شروع ۱۰ صبح ۲ـ۴ ـ۶ـ۸

تاتر پارس تلفن ۳۸۸۱۱
حوریان حرم
شروع ۸٫۳۰ بعد از ظهر

آخرین تغییرات برنامه سینماها را در صفحه ماقبل آخر ملاحظه فرمائید

یادداشتهای سروان اریك زیگفرید ـ۱۴ـ

ماموریت در تهران

ـ اشکالی ندارد. زبانت را باز میکنیم!

این فعل «میکنیم» نشان میداد که تنها نیست و یا لااقل در انتظاردیگران است اگر امید نجاتی بود به همین مدتی بود که تنها بودیم و در غیر این صورت سرو کارم باشکنجه میافتاد. البته چیزی از من‌نمیتوانستنددربیاورند زیرا خودم هم چیزی نمیدانستم. تصمیمم را گرفتم. زیرا اگر بنا بود زیر شکنجه جان بدهم چه بهتر که هم‌اکنون گلوله‌ای در مغزم خالی شود. بهرحال بردبامن بود و همین قوت قلبی بمن داد. خیلی مضحك است که انسان بین دو مرك یکی را انتخاب کند! ولی من لااقل نیم در صد امید نجات داشتم و اگر تاخیر میکردم این نیم در صد شانس هم از دستم‌میرفت. وضع نشسته خودم و وضع ایستاده او را درحالیکه هفت تیرش را بالای‌مغزم گرفته بود مجسم کردم.

یك راه بیشتر نبود. از دستهایم نمیتوانستم استفاده کنم چون آنها را پشت گردنم حلقه زده بودم و کمترین حرکتی سوءظن اورا برمی‌انگیخت. در آنحال که نشسته بودم سرم درست دربرابر شکم او قرار داشت و فاصله ما بیش از ۲۰ سانتیمتر نبود. باسریع ترین حرکتی که ممکن بود کمر را خم کردم و سرم را باشدت به زیر شکمش زدم. صدای فریادش باصدای خفیف گلوله ای توام گشت و من احساس کردم که گلوله با موهایم تماس پیدا کرده وبهدف‌نخورده است. روی هفت تیر دستگاه خفه‌کن گذاشته بودند چون صدایش خشك و خفه بود. همان ضربه سر که به نقطه حساسی خورده بود او را خم کرد و من دستها را که از پشت سرم برداشته بودم دور گردنش حلقه کردم و باآنچنان فشاری اورا به پشت خود کشیدم که پاهایش از زمین بلند شد و بعد از معلقی که بالای سرمن در هوا زد به وسط اطاق پرتاب شد. بایك خیز خودم را بروی او انداختم و دستش را آنچنان پیچاندم که صدای شکستن استخوان های مچ دست را بخوبی شنیدم. هفت تیر از دستش افتاد ولی بادست دیگر به چشمهای من حمله برد و اگر سرم را عقب نکشیده بودم هردو چشمم راکور کرده بود زیرا ناخن های تیزش چنان در گوشت صورتم فرو رفت که خون جاری شد. بادست چپ مشت محکمی به گردنش زدم و در همین حال بادست راست موهایش را بچنك گرفتم و سرش را با چنان شدتی بر زمین کوفتم که بیهوش شد. اما ناله ای که کرد مرا در همان حال بر جای خود خشك کرد:

ـ مادر!

و این کلمه را به روسی گفت..

من تصور میکردم که از ماموران انگلیسی یا امریکائی است ولی همین کلمه معلوم میکرد که اشتباه کرده‌ام. به بیهوشی یك مامور ضد جاسوسی در این گونه مواقع نمیتوان اطمینان کرد لذادر حالیکه هفت تیر خودش را روی شقیقه اش گرفته بودم از جای برخاستم. خون باشدت از صورتم جاری بود. دستمالم‌رااز‌جیبم بیرون آوردم و صورتم را پاك کردم. بعد هفت تیر خودم را برداشتم و هفت تیر او را بگوشه اطاق پرتاب کردم. آنگاه اورا از وسط اطاق تاکنار تخت خواب کشاندم و تنش را بلند کردم وبه تخت خواب تکیه دادم. سرش بیحرکت روی لبه تخت خواب افتاد. جیبهایش را گشتم و هرچه کاغذ در آن پیدا کردم در جیبهای خودم چپاندم. بدنش‌راوارسی کردم. هفت‌تیر دیگر یا خنجری همراه نداشت. هفت تیر خودم را در جیب گذاشتم. یقین بود که به‌این زودی هابهوش نمی‌آید. معهذا باگوشه دست ضربه دیگری بر گردنش زدم و سرش روی لبه تختخواب بطرف دیگر متمایل شد. از جای خود پریدم و بطرف در اطاق رفتم. هیچکس در راهرو نبود. به اطاق خودم رفتم همه چیز سر جای خودش بود. دستشوئی در کناراطاق بود و صورتم را شستم و بعد ازخشك کردن ادکلن زدم. جای ناخن های او بشدت میسوخت. در آینه‌نگاه کردم. درست مثل اینکه گربه ای روی صورتم باشدت پنجه کشیده باشد. ولی لباسهایم خونی نبود. یك ظرف آب برداشتم و به اطاقی که حریف‌بیهوش در آن افتاده بود برگشتم. چنددقیقه طول کشید تا او رابهوش آوردم.

همینکه چشمانش باز شد بی‌اختیار دستش به طرف جیب بغلش رفت. من خنجرم را کشیدم و نوك آنرا در زیر گلویش گذاشتم. فشار خنجر سرش را عقب برد و من خنجرراجلوتر برد و نوك آن پوست زیر گلویش را خراشاند. بعد در حالی که‌زانویم را روی شکمش گذاشته بودم و دست چپش را زیر پوتین های زمخت و سنگینم گرفته بودم گفتم:

ـ گوش کن. من فرصت زیادی ندارم:

اگر آنچه میپرسم به سرعت، و مخصوصا بدقت جواب ندهی این خنجر را تادسته در گلویت میکنم.

وبااین حرف باز نوك خنجر رافشار دادم.

در چهره او نه حالت ترس ووحشت و نه کینه و دشمنی خوانده میشد. تسلیم محض بود.

ـ اهل کجائی

ـ خارکف

ـ آها! درست حدس زدم! کی به این خانه آمدی؟

ـ دیشب

ـ مرا قبلا دیدی؟

ـ از دور

ـ کجا! کی

ـ دیشب با اتومبیل تعقیب میکردیم.

ـ عجب! پس امریکائی نبودند! و آن سرباز آمریکائی؟

ـ نمی‌شناسم.

ـ کسانی که در این خانه بودند چه شدند؟

ـ یکنفر پیشتر نبود.

ـ چه شد؟

ـ....

ـ چه شد؟

فشار مختصری که به گلویش با نوك تیز خنجر وارد شد زبانش راباز کرد:

ـ کشته شد.

ـ رفقایت کی میایند؟

ـ نصف شب

من بساعتم نگاه کردم. ساعت ده بود.

ـ چند نفرند؟

ـ سه نفر... شاید هم‌بیشتر.

ـ تو چرا اینجا مانده بودی؟

ـ محض احتیاط.. فکر میکردند ممکن است کسی بیاید... ولی‌یقین نداشتند.

ـ باامریکائیها همکاری میکنید؟

ـ...

ـ از کجا محل مارا کشف کردید؟

ـ...

جاسوس روس چشمانش را بسته بود و معلوم بود که دیگر حاضر به گفتن کلمه ای نیست.

ـ حرف نمیزنی؟

ـ نه

ـ اشکالی ندارد. هرگز دیگر حرف نخواهی زد.

فکر اینکه معاونم را کشته اندتمام وجودم را به کینه تبدیل کرده بود. سرنوشت چنین خواسته بود که انتقامش را در اطاق خودش از یکی از قاتلینش بگیرم. جاسوس روس با شهامت مرك را استقبال کرد. چراغها راخاموش کردم و بسرعت از پله‌ها پائین رفتم. وقتی در زیر نور چراغ دستی‌ام حوض را معاینه کردم فهمیدم که پی به محل دستگاه فرستنده نبرده‌اند. در مخفی را که کنار زدم و وارد آب انبار متروك شدم. چراغ کم نوری که بالای دستگاه بود روشن کردم‌و فورا شروع به مخابره نمودم.

«محل کشف.. استوپ.. هانس تمام.. استوپ... مراکز یك و دو و سه روی پیست.. استوپ.. بدون همکاری.. استوپ.. دستور فوری. پایان» یکربع ساعت بعد این پیام‌به رمز مخابره شد:

«اصفهان.. جهان» و بعد «ماموریت آغاز» من جواب دادم که فهمیدم و مخابره را قطع کردم. بطری نفتی که در کنار دستگاه بود رویش ریختم ودر حالیکه دستگاه مشتعل شده بود از در مخفی که بحوض باز میشدبیرون رفتم.

چند دقیقه بعد در کوچه بودم و در حالی که یك تصنیف ایرانی را زمزمه میکردم از خیابان پاریس عبور کردم.

پایان فصل اول

صورتجلسه رسمی

ساعت ۶ عصر روز چهار شنبه دوم اسفند ماه یکهزارو سیصد و چهل شمسی جلسه هیئت مدیره شرکت ساختمانی تاکر باحضورکلیه صاحبان سهام تشکیل و تصمیمات زیراتخاذ گردید:

۱ـ محل‌شرکت ازخیابان اسلامبول پاساژ فرخ بخیابان امیرآباد چهارراه نصرت پلاك ۱۷۸ انتقال یافت

۲ـ سرمایه شرکت از دوازده میلیون ریال به شصت میلیون ریال ترقی داده شده ودراختیار مدیران شرکت قرار گرفت.

۳ـ آقای مهندس کیکاوس دمانعلی‌کومی طبق قرارداد علیحده برای مدت‌سه‌سال بسمت‌مدیر فنی تعیین گردید.

۴ـ مدت شرکت که‌دراساسنامه ازتیرماه ۱۳۳۶ پنجسال تعیین شده بود پنجسال دیگر تمدید شد.

۵ـ کلمه اقدام بهرگونه معاملات مجاز تجاری از اساسنامه شرکت حذف وعملیات شرکت کماکان منحصر به‌شرکت در مناقصه های ساختمانی وراهسازی وآسفالتکاری وتاسیسات برق‌و تهویه وامثال آن‌باموسسات دولتی ووابسته بدولت خواهدبود.

۶ـ آقایان دکتر بیژن معتمد و دکتر جهانگیر مهتدی بسمت بازرسان شرکت‌برای مدت پنجسال انتخاب گردیدند.

آـ۳۹۹ **شرکت ساختمانی تاکر**

اداره روزنامه اطلاعات

خواهشمند است رونوشت شرحی که بروزنامه کیهان فرستاده‌شده مقررفرمائید برای استحضار کار آموزان کلاس تربیت معلم‌منتشرشود در صفحه ۶ شماره ۵۶۰۴ سه شنبه ۲۲ اسفند ماه روزنامه کیهان خبر خلاف واقعی درمورد انحلال کلاس تربیت معلم درنطنز طبق دستور جناب آقای علی‌زارع بازرس محترم وزارت فرهنك درج شده‌که با واقعیت‌امر مطابقت نداشته و موجبات ناراحتی و تشویش خاطر کارآموزان کلاس‌را فراهم آورده است ضمن تکذیب خبر مندرج فوق خواهشمند است دستور فرمائید برابر قانون مطبوعات دراولین شماره‌آن جریده خبرانحلال کلاس را تکذیب فرمائید

رئیس اداره فرهنك نطنز ـ دلجوئی

آگهی مناقصه

اداره کل قندوشکر حمل مقدار سی‌هزار تن شکر خام را ازبندر شاهپور به کارخانه قند اصفهان بمدت ده ماه با شرایط زیر بمناقصه میگذارد.

۱ـ سپرده شرکت در مناقصه بقرار تنی پنجاه ریال میباشد که پیشنهاددهندگان باید نقدا بصندوق اداره حسابداریکل قندو شکر تحویل و قبض آنرا ضمیمه پیشنهاد نمایند تاهرگاه برنده مناقصه از پیشنهاد خود عدول نماید سپرده بنفع دولت ضبط گردد ضمناپیشنهاد دهندگان میتوانند بجای سپرده نقدی تضمین یکی‌از بانکهای مجاز که مدت آن کمتر از یکماه نباشد ضمیمه پیشنهاد خود نمایند.

۲ـ برنده مناقصه باید هر ماه حداقل سه هزار تن شکر حمل وبه کارخانه تحویل نماید.

۳ـ به پیشنهادات مشروط و یا مبهم و یا فاقد سپرده ویاپیشنهاداتی که بعد از موعد مقرر در این آگهی برسد ترتیب اثر داده‌نخواهد شد

۴ـ برای اطلاع ازشرایط پیمان منعقده پیشنهاد دهندگان باید قبلا باداره باربری کل قندو شکر مراجعه ویك نسخه قراردادی‌را که‌در صورت‌اصابت‌مناقصه‌باآنهامنعقد خواهدشد دریافت وپس‌ازاطلاع کامل ذیل آنرا امضاء نموده و ضمیمه پیشنهاد خودنمایند.

۵ـ پیشنهادات باید تاپایان وقت اداری روز چهارشنبه بیست‌ودوم فروردین ۱۳۴۱ درپاکت لاك و مهر شده که روی آن (مربوط بمناقصه حمل‌شکر خام) قید شده باشد باداره دفترکل قندو شکر واقع درکاخ وزارت بازرگانی تسلیم و رسید دریافت دارند.

۶ـ پیشنهادات واصله ساعت نه صبح روز پنجشنبه بیست‌و سوم فروردین ۴۱ درکمیسیون خرید وتدارکات کل قند وشکر بازوقرائت خواهد شد حضور پیشنهاد دهندگان در جلسه مناقصه آزاد واداره دررد وقبول یك‌یاکلیه پیشنهادات مختار است الف ۷۱

مدیر کل قندو شکر ـ اهری

آـ۳۷۲ ۱ـ۲

ازپول خود صرفه جوئی کنید
انواع کتابهای انگلیسی:
فرهنگی ـ علمی ـ فنی وداستان
(نو ـ دست دوم)
بقیمت بسیار مناسب
بفروش میرسد
دانشکده‌ها ـ مدارس ـ کلوپها ودیگرعلاقمندان می توانند برای دریافت کاتالوك مجانی و صورت ماهانه چاپ شده نشریات جدید و هرگونه اطلاع دیگری به آدرس زیر مکاتبه نمایند.
PETER EATON (Booksellers) Ltd.
80, Holland Park Aven.
London. W. 11.
باتوسط نماینده ایشان باصندوق پستی ۱۸۲۲
تهران نیز می توانید مکاتبه فرمائید

فامیل وهمشهریها ودوستان محترم

چون اینجانب یکهفته قبل از عید بیمار و دربیمارستان بستری شده‌ازکلیه کسانیکه قدم رنجه فرموده بعیادت اینجانب تشریف‌فرما شده‌اند تشکر مینمایم این عید سعید را بعموم فامیل و همشهریها و دوستان تبریك عرض نموده سعادت و سلامتی همه را از ایزد متعال خواستارم. بعلت عارضه کسالت قادر بدیدوبازدید نیستم از همه معذرت میخواهم **سید فرج الله میرزا امین طاهری**

طبق آمار مندرج در کارنامه سال ۱۳۴۰ سازمان آب در تهران

یك میلیون و ۵۴۲ هزار نفر ۴۷ میلیون و ۹۱۰ متر مکعب آب مصرف کردند

*** درسال قبل ۱۱۸ حادثه ترکیدن لوله اتفاق افتاد .**

*** طول لوله آب تهران معادل طول خط آهن بندرشاه تا بندر شاهپور است .**

*** در تهران هر نفر در روز برای ۹۰ لیتر آب مصرفی متوسط معادل ۷ شاهی پول پرداخت .**

*** تعداد انشعاب سال قبل ۱۲۹۱۷۲ انشعاب بود .**

سازمان آب تهران در اول فروردین هرسال کارنامه سال گذشته خود را منتشر میسازد .

این کارنامه شامل فعالیت های مختلف سازمان مزبور و صورت حساب و میزان سرمایه و مقدار وام و مسائلی نظیر آنست که در حقیقت برای اطلاع مردم تهران انتشار می یابد .

کارنامه سال ۱۳۴۰ سازمان امروز آماده پخش و انتشار گردید. که شرح کامل آن بشرح زیراست.

آقای منصور روحانی مدیر کل سازمان آب در صفحه اول کارنامه به مشترکین خود بمناسبت عیدنوروز تبریك عید گفت و در تاریخچه تاسیس سازمان گفته شد :

لوله کشی آب تهران عمرزیادی ندارد و با اینکه سالیان دراز راجع بلزوم تامین وتوزیع آب مورداحتیاج ساکنین تهران بوسیله لوله کشی بحث شده استولی علیرغم تلاش و فعالیت هائی که از طرف مصادرامور بعمل آمد بعلل گوناگون اجرای این کار مقدور نگردید تا اینکه در سال ۱۳۲۶ ایجاد موسسه مستقلی برای لوله کشی آب تهران مورد نظر قرار گرفت و با تصویب تبصره ۲۲ از ماده ۲ قانون متمم بودجه سال ۱۳۲۸ در ۲۳ تیر ماه ۱۳۲۸ مجوز قانونی آن کسب گردید .

بنا بر این از روزیکه اندیشه تاسیس سازمانی برای آب لباس قانون پوشید تا آخر اسفند ماه ۱۳۴۰ بیش از دوازده سال و هشت ماه نمیگذرد و در این مدت ایجاد وبهره‌برداری‌از تاسیسات آبرومندی برای تهیه ـ تصفیه ـ توزیع آب شهری نظیر تهران که در سال‌های اخیر جمعیت و وسعت آن بدون تناسب افزایش و توسعه یافته و در شهر سازی آن مطلقا اصول صحیح و فنی شهر سازی مراعات نگردیده است کار ساده‌ای نبوده و نیست .

کارکنان سازمان آب تهران ضمن تحصیل اطلاعات وسیع همه جانبه مورد لزوم از سایر ممالك راقیه و دلسوزی و ایمان بانجام خدمتی که در راه تامین بهداشت و آسایش هموطنان‌خودبه آنان‌محول است این توفیق را یافته‌اند که‌امر مهم تهیه و تامین‌آب تهران‌مرکزی را باتمام رسانیده وبا نصب یکصد و بیست و نه هزار انشعاب‌خصوصی برای هر خانه یا مستغل و نصب چهار صد دستگاه شیر عمومی آب تصفیه شده مورد نیاز قریب یك میلیون و هفتصد هزار نفر ساکنین تهران و حومه را در وضع حاضر تدارك و توزیع نمایند .

عملیات‌اجرائی سازمان آب‌تهران دریکسال گذشته برای بهره‌برداری از تاسیسات کنونی و تعمیم آن در حومه شهر و بالاخره پیش بینی توسعه تاسیسات تا پانزده سال‌آتی در سه فصل بشرح زیر خلاصه میشود .

فصل اول ـ عملیات بهره برداری از کلیه تاسیسات تکمیل شده تا پایان اسفند ماه ۴۰

فصل دوم ـ تامین آب ساکنین تهران مرکزی و حومه تا سال ۱۳۴۵ .

فصل سوم ـ تهیه آب مورد احتیاج ساکنین تهران بزرك تا ۱۵ سال آینده .

عملیات بهره‌برداری از تاسیسات تکمیلی تا پایان سال ۱۳۴۰

سازمان آب تهران در طریق خدمتی که بمنظور تهیه ـ انتقال ـ تصفیه ـ توزیع آب مصرفی‌ساکنین تهران مرکزی بعهده دارد در سال ۱۳۴۰ چهل و هشت میلیون متر مکعب آ ب‌از طریق انشعابات خصوصی ۱۲۸۵۰۰ مشترك‌مستقیما بین ۱۵۴۰۰۰۰ نفر توزیع نموده است و بمنظور اطفاء حریق ۱۵۰۰ دستگاه شیر آتش نشانی در تمام نقاط شهر آماده بکار بوده که در مواقع ضروری مجانا مورد استفاده شهر و شهرداری قرار گرفته و بعلاوه عده زیادی از مردم اطراف شهر و همچنین ساکنین داخلی که مستقیما انشعاب آب ندارند از آب شیر های عمومی و ایستگاه های آبرسانی آب مورد احتیاج خود را برداشته‌اند .

باتوجه بشرح‌فوق مصرف متوسط سالیانه یك نفر در شبانه روز در حدود نود لیتر تعیین شده که در روز های گرم تابستان این رقم تا ۱۲۱ لیترودر روز های سردزمستان این رقم تا ۶۲ لیتر برای هر نفر تغییر میکند ارقام و آمار مربوط به بهره برداری قسمت های مختلف سازمان در یکساله ۱۳۴۰ از روزاول فروردین لغایت ساعت ۲۴ روز ۲۹ اسفند ماه بشرح زیر خلاصه می‌گردد :

آمار تصفیه خانه

۱ـ آب تصفیه شده و فرستاده بمخازن آب ۴۸٫۸۰۸٫۸۵۰ متر مکعب .

۲ـ مقدار کلرور فریك مصرف شده بمنظور ته نشینی گل و لای ۱۲۷٫۷۸۷ کیلو گرم .

۳ـ مقدار کلر مصرف شده‌برای استریلزاسیون آب ۳۹٫۱۱۲ کیلو گرم .

۴ـ نیروی برق مصرف شده‌برای روشنائی و تلمبه زنی و غیره ۳٫۷۲۳٫۳۹۲ کیلووات ساعت .

کارخانجات شیمیائی

۱ـ تولید گاز کلرکار خانه الکترولیز ۴۵۱٫۳۰۰ تن

۲ـ تولیدکلر مایع جهت‌مصرف در تصفیه خانه و فروش ۱۹۲٫۶۷ تن .

۳ـ تولید کلرور فریکی که در تصفیه خانه‌بمصرف رسیده‌یا ذخیره شده ۱۵۲٫۷۲ تن .

۴ـ سود کستیك‌جامد که‌محصول فرعی است و کلا فروخته میشود ۵۱۴٫۴۲ تن .

۵ـ جوهر نمك که محصول‌فرعی است وکلا فروخته شده ۱۰۵٫۶۲ تن .

۶ـ مصرف آهن قراضه (ماده خام کارخانه تهیه کلرور فریك) ۵۱٫۲۷۰ تن .

۷ـ مصرف نمك طعام (ماده‌خام کارخانه الکترولیز) ۱٫۴۷۶٫۰۴ تن .

۸ـ مصرف آهك (بمنظورجذب گاز کلراضافی ودفع خطرمسمومیت فضا) ۲۹۰٫۱۶ تن .

۹ـ مصرف نیروی الکتریسیته کارخانه شیمیائی ۳٫۱۱۷٫۶۹۶ کیلووات ساعت .

مرکز تولید نیرو والکتریسته

۱ـ نیروی‌برق تولید شده‌بوسیله سازمان در سال۴۰ ـ ۷٫۶۲۹٫۱۵۰ تن .

۲ـ نیروی‌برق دریافتی از مرکز تولید نیروی شهر ۶۶ ٫۱۷۵ تن .

۳ـ جمع نیروی برق مصرف‌شده در تاسیسات ۷٫۶۹۵٫۳۲۵ تن.

۴ـ گازوئیل مصرف شده در دیزل ژنراتور ها۳٫۱۰۶٫۸۸۹ لیتر

۵ـ روغن مصرف شده در دیزل ژنراتور ها ۵۶٫۰۰۰ تن .

آزمایشگاه باکتریولژی

طبق استاندارد امریکائی از کلیه نقاط شبکه شهر در تمام مدت‌سال نمونه برداری شده‌و نتیجه آزمایش های‌باکتریولژی رضایت بخش‌بوده است‌نقاطی‌که احتمال آلودگی‌وجود داشته است شبکه لوله های آن نقاط تخلیه و با آب کلر قوی شستشو و مجددا آزمایش شده است ارقام زیر فعالیت آزمایشگاه باکتریولژی رادر سال ۱۳۴۰ نشان میدهد .

۱ـ تعدادکل نمونه های‌آزمایش های باکتریولژی درسال ۴۰ ـ ۶۱۶۶ نمونه .

۲ـ تعداد آزمایش‌های باکتریولژی که نتیجه آن پاك بوده است۵۵۶۶ نمونه .

۳ـ تعداد آزمایش های مشکوك ۶۰۰ نمونه .

۴ـ میزان احتمال آلودگی در سال ۴۰ (نسبت در صد) ۱٫۷۲ نمونه .

شبکه وتوزیع آب

قسمت شبکه و توزیع در سال ۱۳۴۰ عهده دار نگهداری و تعمیر و ترمیم شبکه لوله کشی آب شهر بوزن تقریبی ۶۴۵۰۰ تن و بطول کلی ۱۲۶۸ کیلو متر از قطر ۱ تا ۴۶ اینچ بوده است و علاوه بر این‌تعداد ۱۲۸۵۰۰ انشعاب‌خصوصی مستغلات در تمام مدت سال دائر نگهداشته شده و از ۱۲۵۰۰ شیر مانورو ۱۵۰۰ شیر آتش نشانی و چهار صد دستگاه شیر عمومی و چهل و دو شیر فشار شکن مرتبا نگهداری و تعمیر و مورد بهره ـ برداری قرار گرفته است .

چون در احداث شهر تهران اصول شهر سازی مراعات‌نگردیده و بعلاوه معابر و خیابانها دارای‌زیر سازی صحیحی نیست بنا بر این سازمان آب تهران برای جلوگیری از بروز اتفاقات ناشی از شکستن لوله ها سرویس مرتب شبانه روزی دائر نموده تا بمحض وقوع حادثه در جلوگیری از ایجاد خسارت و ترمیم شبکه لوله کشی اقدام‌فوری بشود .

در سال ۱۳۴۰ غیر از نگهداری وتعمیرات جاری۱۱۸ حادثه‌ترکیدن لوله در اثر نشست زمین و یا عدم مراقبت متصدیان ساختمانی و یا تعمیرات سایرموسسات و سرویس ها از قبیل (ساختمان های‌شخصی و سرویس های برق و تلفن و شهرداری)که در معابر و مجاورت لوله ها کار میکنند اتفاق افتاده است که با سرعت هرچه تمامتر ازطغیان‌و نفوذ آب‌بخارج جلوگیری شده و با تعویض لوله و شیر و فلکه در تعمیر و مرمت آن قسمت از شبکه اقدام گردیده است ، آمار بهره برداری شبکه آب‌تهران بشرح زیر خلاصه میشود .

۱ـ طول کلی شبکه تهران مرکزی که در آخرین روز سال ۴۰ زیر فشاربوده ۱۲۶۸ کیلو متر

۲ـ طول کلی شبکه شهر آراء که در آخرین روز سال ۴۰ زیر فشار بوده ۱۱ کیلو متر

۳ـ طول شبکه شهر ری که در آخرین روز سال ۴۰ زیر فشار بوده ۲۰ کیلو متر .

جمع این مقدار تقریبا معادل خط آهن از بندر شاه به بندر شاهپور میباشد .

۴ـ تعداد مشترکینی که باپرداخت وتعهد وجوه مربوطه در خواست آب کرده‌اند . ۱۴۴۷۶۱ مشترك

۵ـ تعدادانشعابات نصب‌شده درتهران مرکزی در آخرین روز سال۱۳۴۰ ۱۲۸۶۶۹ مشترك

۶ـ تعداد انشعابات نصب شده‌درشهر آراء شهرری یوسف آباد . ۵۰۳ مستغل

۷ـ جمع کل‌انشعابات نصب شده در آخرین روز سال چهل ۱۲۹٫۱۷۲ مستغل

۸ـ تعداد کل انشعاباتی که در آخرین روز سال ۱۳۴۰ از آن بهره برداری شده است ۱۲۸٫۵۰۳ مستغل

۹ـ حجم آب تصفیه و توزیع‌شده که در یکسال ۱۳۴۰ از طریق شبکه آب تهران پخش شده است . ۴۷۹۱۰۳۳۰ متر مکعب

۱۰ ـ تهیه و نصب ۳٫۳ کیلو متر لوله ۲۷ اینچ و ۰٫۸۶ کیلو متر لوله ۹۰۰ میلیمتری و ۱٫۳۴ کیلومتر لوله ۳۶ اینچ فولادی و ۱۹٫۰۸ کیلو متر لوله چدنی از ۲۴ اینچ تا ۴ اینچ و ۵۳٫۸ کیلو متر لوله چدنی ومسی ۳ اینچ و ۲ و ۱ اینچ بمنظورتوسعه‌شبکه حدود تهران مرکزی وحومه‌بوزن تقریبی ۲۶۰۰ تن

۱۱ـ نقشه برداری ومیزی‌مستغلات بمنظورآگهی قبول‌درخواست‌انشعاب ۹٫۲۴ کیلو متر مربع

۱۲ـ تهیه ونصب انشعاب مشترکین داخل حدودمرکزی. ۱۴۸۱۸ مشترك

۱۳ـ تهیه ونصب انشعاب مشترکین خارج حدود شهر ۵۲ مشترك

۱۴ـ تهیه ونصب انشعاب مشترکین جمعا در تهران مرکزی وحومه . ۱۴۸۷۰ مشترك

۱۵ـ تعداد جمعیتی که در آخرین روز سال ۱۳۴۰ مستقیما از طریق انشعابات خصوصی و باپرداخت آبیها از آب تصفیه شده استفاده می کرده‌اند ۱۵۴۲۰۰۰ نفر

۱۶ـ برآوردجمعیتی که درآخرین‌روز سال از طریق شیر های عمومی‌مجانا از آب تصفیه شده استفاده نموده‌ویا غیر مستقیم آب مورد احتیاج خودرا از تهران حمل میکنند .۱۰۰۰۰۰ نفر

۱۷ـ مصرف متوسط هر نفر درشبانه روز. ۹۰٫۴ لیتر

۱۸ـ حداکثر مصرف هرنفر درشبانه روز (در گرمترین‌ماه سال)۱۲۱ لیتر

۱۹ـ حداقل مصرف متوسط هرنفر در یکشبانه روز (درسرد ترین‌ماه سال). ۶۲ لیتر

۲۰ـ مقدار لوله و متعلقاتی که برای توزیع آب تصفیه شده هر نفر۰٫۸۲ متربکاررفته(بدون‌احتساب‌خطوط‌لوله انتقال آب رودخانه کرج بتهران) ۴۲ کیلو.

۱۹ـ قطر متوسط شبکه از تصفیه خانه تا مصرف کننده ۲۰۰ میلیمتر

فعالیتهای انبار لوازم سازمان آب تهران در سال ۴۰

در یکساله گذشته مجموعا ۲۳٫۹۸۹٫۱۶۹ تن لوله ومتعلقات و سیمان و کالاهای مختلف برای احداث تاسیسات جدید وتوسعه شبکه شهروسایر امور مربوطبکار آب‌به‌انبارسازمان‌واردو ۱۶۴۳۱٫۸۴۹ تن‌آن از انبار صادرودر کارگاههای مختلف سازمان بمصرف رسیده است موجودی انبار لوازم درآخرین روز اسفند ماه ۱۳۴۰ بوزن ۲۲۸۹۱ تن واز لحاظ قیمت در حدود ۶۰۰۰ میلیون ریال برآورد میگردد.

وضع موجودی‌انبار درسال ۱۳۴۰ در جدول زیر خلاصه گردیده است .

شرح	موجودی آخر سال۳۹ بتن	واردات بتن	صادرات بتن	موجودی‌آخرین روزسال۴۰ بتن
لوله ومتعلقات چدنی	۷ ۵۸۶	۴۱۳۰	۱۶۳۳	۱۰۰۸۳
لوله‌ومتعلقات فولادی	۱۵۸۷	۲۳۷۱	۶۶۵	۳۲۹۳
سیمان	۲۲۱۸	۸۷۸۲	۹۱۷۲	۱۸۲۸
آهن بصورت‌میله وشبکه وورق	۱۳۸۳	۷۸۷۴	۳۲۱۰	۶۰۴۷
لوازم انشعات و کنتور	۹۵۲	۲ ۵۲	۵۷۵	۶۲۹
ماشین آلات تصفیه خانه و شیمیائی	۶۳۶	۵۷۹	۲۷۹	۹۳۶
سایر ماشین آلات و لوازم	۹۷۱	۲	۸ ۹۸	۷۵
جمع	۱ ۵۳۳۳	۲۳۹۹۰	۱۶۴۳۲	۲۲۸۹۱

برنامه و عوائد متفرقه بصندوق سازمان واصل و جهت امور بهره برداری و مخارج غیر مستمر و ساختمانی‌و توسعه تاسیسات‌پرداخت گردیده است .

باتوجه به تسهیلاتی که برای دریافت و صولیها بوسیله چك ویا قبول سفته‌بعمل می آید و مساعدت هائی که سازمان آب تهران با مشترکین و متقاضیان انشعاب با قبول اقساط متوسط المدت معمول میدارد امور محول به حسابداری قابل ملاحظه‌بوده و کارکنان اداره حسابداری با استفاده از ماشین های حساب مکانوگرافی اموری را عهده دار هستند که انجام آن جز باعلاقه‌وسعی مداوم کارکنان‌مربوطه بسهولت مقدور نخواهد بود .

فعالیت یکساله اداره حسابداری و ارقام وصولی آن بشرح زیر خلاصه میگردد .

۱ـ تعداد مشترکینی که حساب آنها نگهداری میشود ۱۴۴۷۶۱ مشترك.

۲ـ تعداد کنتور قرائت شده در سال ۱۳۴۰ ـ ۴۸۹٫۲۲۰ برك .

۳ـ تعدادصورت حساب سه‌ماهه ارسالی جهت مشترکین ۴۸۹٫۱۲۶ برك .

۴ـ تعداد صورت حساب سه ماهه وصولی ازمشترکین ۵۰۲٫۸۵۹ برك .

۵ـ تعداد کل سفته های دریافت شده از مشترکین بابت هزینه انشعاب و وام ۱۱۶٫۵۶۲ برك .

۶ـ تعداد کل سفته های وصولی ازمشترکین‌بابت وام‌توسعه‌تاسیسات ۱۱۳٫۳۱۶ برك .

۷ـ وصول آب بها و سپرده از مشترکین ۲۱۵٫۵۳۰٫۴۶۲ ریال

۸ـ هزینه‌نصب انشعاب که‌ازمتقاضیان وصول شده ۱۱۸٫۰۲۴٫۷۰۹٫۲۰ ریال .

۹ـ وام توسعه تاسیسات از درخواست کنندگان انشعاب ۱۵۴٫۳۲۶٫۸۰۲ ریال .

۱۰ـ عوائد متفرقه حاصل از فروش‌مواد شیمیائی زائد برمصرف و نیروی‌برق و آشیاء اسقاط‌متفرقه ۱۲٫۶۴۵٫۶۷۵ ریال .

۱۱ـ کمك دریافتی از سازمان برنامه ۱۷۰۰۰۰۰۰۰ ریال .

۱۲ وام از دولت ۲۰۰۰۰۰۰۰ ریال .

۱۳ جمع وصولی در سال ۱۳۴۰ ۶۹۰۵۲۷۶۴۸٫۲۰ ریال .

۱۴ـ متوسط آب بهای که هر نفر مصرف کننده در شبانه روز پرداخته ۷ شاهی .

امور اداری سازمان آب‌تهران

امور اداری سازمان آب تهران که عهده دار کلیه کار های کار‌گزینی‌و استخدامی‌ـ دفتر وبایگانی و انتظامات‌و نگهبانی اموال‌سازمان وتعمیرگاه وسائط‌نقلیه وحمل‌ونقل و تنظیفات و کار های گل کاری و درختکاری تاسیسات سازمان‌آب است در یکسال گذشته خدماتی‌را انجام داده است که خلاصه آن بشرح زیر ذکر میگردد .

دفتر وبایگانی

در سال ۱۳۴۰ جمعا ۵۹۲۳۱ فقره نامه‌وارده ویاصادره‌ویا ارجاعی به قسمت‌های مختلف بدفترسازمان واصل گردیده که در مدت معقولی بتمام آنها پاسخ مقتضی داده شده است دفتر سازمان آب تهران با سیستم کارت‌وبایگانی مدرن مجهز بوده و امور محوله را در اسرع‌وقت انجام میدهد .

امور استخدامی وکارگزینی

امور استخدامی سازمان فقط بایك نفر عضو که سمت تصدی کارگزینی را نیز عهده دار است اداره میشود کارگزینی سازمان عهده دار امور استخدامی ۴۹۲ کارمند و ۴۲۸ کارگر ثابت بوده‌و در سال۱۳۴۰ مجموعا ۲۳۶۱۱ فقره احکام اضافه حقوق ـ مرخصی ـ ترفیع ـ استخدام و قبول تقاضای شغل را صادر و جوابگو بوده‌است.

انتظامات و نگهبانی اموال سازمان

این اداره شامل ناهار خوری کارمندان ، نگهبانی سازمان‌بوده و با تعداد کادر قلیل خود توانسته است که تهیه غذای روزانه دویست وپنجاه نفر کارمندان اداره مرکزی را در تمام طول سال گذشته اداره نموده و حفاظت تاسیسات سازمان آب‌تهران راکه‌ازیك‌طرف ازکرج‌تا تهران نو و از طرف دیگر از راه آهن تا جاده نظامی گسترش یافته است و ارزش‌آن در حدود ۵ میلیارد ریال بر آورد میگردد عهده دار است .

در سال گذشته کوچکترین سرقتی از اموال سازمان آب نشده و کلیه اثاثیه و لوازم متعلق به‌آب شهر از دستبرد و آسیب مصون بوده است .

تعمیرگاه وسایط نقلیه و امور حمل ونقل

سازمان آب‌تهران جهت عملیات بهره برداری و انجام کار های ساختمانی که از طریق امانی‌انجام میدهد از شصت‌وپنج دستگاه‌وسائط نقلیه که‌اکثر آنها باری و کمپرسی ووانت و تراکتور میباشد استفاده مینماید و اداره این وسائط بعهده امور حمل‌و نقل‌سازمان و تعمیرگاه وسائط نقلیه است کار کرد تعمیر گاه و وسائط نقلیه سازمان در یکسال گذشته از این قرار است :

بنزین مصرف شده در سال ۱۳۴۰ ۴۶۲٫۶۲۸ لیتر

نفت گاز ۱۰۱٫۱۶۵ لیتر

روغن مصرفی تعمیرگاه درسال چهل ۱۰ ٫۷۸۰ لیتر .

کار کرد اتومبیل های سازمان ۱٫۳۵۵٫۴۳۶ کیلو متر

کارکرد اتومبیل های خصوصی متعلق به روسا و متصدیان قسمتها که برای انجام کار های جاری سازمان مورد استفاده‌قرار میگیرد. ۲۲۶٫۴۹۹ کیلو متر .

تعداد وسائط نقلیه که در سال ۴۰ تعمیر شده ۴۹۰ دستگاه دفعه تعداد وسائط نقلیه‌ای که در سال گذشته در تعمیرگاه سرویس شده‌اند ۱۰۸۵ دستگاه دفعه .

یاد آوری این نکته لازمست که هیچ یك از مهندسین و روسا و متصدیان قسمت ها وسائط نقلیه متعلق بسازمان را سوار نشده‌اند و کلیه آنها برای رفت و آمد بمحل کار خود از وسائل شخصی‌استفاده مینمایند .

امور گلکاری ودرختکاری

تاسیسات اداره مرکزی وباجه و انبار لوازم در محوطه ای بوسعت دویست و سی و پنج‌هزار مترمربع احداث گردیده است که قریب ۱۵۰ هزار متر مربع آن زیر تاسیسات و یا برای انبار استفاده شده و شصت هزار متر مربع‌دیگر آن درختکاری و گل کاری شده استکه در جلب اعتماد مراجعین و بازدید کنندگان نسبت به نظافت دستگاه تاثیر شایان داشته ودارد.

تامین آب تهران مرکزی وحومه تاسال ۱۳۴۵

برای تامین کمبود آب تهران مرکزی و حومه بررسی و ارزیابی از آبهای اطراف تهران ضرورت داشت تابا دانش کامل ارزان ترین راه استفاده‌از آنهاانتخاب‌و بمرحله اجراء گذارده شود بهمین منظور در سال ۱۳۳۵ قرار دادی بین‌سازمان برنامه و موسسه‌سر الکساندر گیب و شرکاء مبادله گردید .

مهندسین مشاور پس از مطالعات مفصل گزارشی‌تحت عنوان‌ارزیابی منابع آبهای اطراف تهران درسال ۱۳۳۶ تهیه و تسلیم نمودند که طبق آن منابع آب اطراف تهران راکه‌مخارج سرمایه گزاری‌احداث تاسیسات و همچنین هزینه جاری بهره برداری از آنها معقول و از لحاظ اقتصادی ارزان ترین راه تشخیص شده عبارتند از :«رودخانه کرج ـ آبهای زیر زمینی‌ـ رودخانه جاجرود ـ رودخانه لار ـ بدیهی‌است که بروی‌هر یك از این رودخانه‌ها از زمان بسیار قدیم حقا به زراعتی ثبت و شناخته شده که متعلق به صاحبان آن بوده و تنها راه ایجاد حقابه اضافی برای تهران استفاده از آب طغیان رودخانه ها است که باید روی آنها بنابه‌احتیاج و رعایت اصل الاهم فالاهم تدریجا سد هائی ساخته شود تا قسمتی از آب‌طغیان که معمولا در فصل بهار بهدر میرود در مخازن سد ها جمع‌آوری شده و بعدا برای مصرف آب‌تهران از آن استفاده شود .

با توجه به مطالعات فنی و برآورد هائی که شده است تهران بزرك در ظرف پانزده تا ۲۰ سال آینده (منوط بمیزان افزایش جمعیت وبالا رفتن‌سطح زندگی‌مردم احتیاج به چهار صد میلیون متر مکعب آب دارد که تامین آن به تدریج از منابع نامبرده زیر که امکان استفاده آن مقدور و ازلحاظ اقتصادی نیز مقرون بصرفه است بعمل خواهد آمد .

۱ـ آب طغیان جمع آوری شده پشت سد کرج وحقابه تهران۱۸۴ میلیون متر مکعب .

۲ـ آبهای زیرزمینی حوزه‌تهران ۳۷ میلیون متر مکعب .

آب طغیان جاجرود که پس‌ازساختن سدلتیان جمع آوری میشود ۸۰ میلیون متر مکعب

۴ـ قسمتی از آب طغیان جمع آوری شده در سد لار ۹۹ میلیون متر مکعب

از کارهای تهیه‌آب آنچه‌مربوط بسد کرج است توسط سازمان برنامه انجام شده و درسال ۱۳۴۰ این سد باتمام رسید و بموازات ساختن سد کرج سازمان آب تهران دربهمن ماه ۱۳۳۷ اقدام به تهیه طرح انتقال و تصفیه و توزیع آب سد کرج نمود و این طرح از خرداد ۱۳۳۸ آماده اجراء گردید

بطورکلی طرح انتقال آب سد کرج بتهران و تصفیه و توزیع‌آن برای مصارف خارج حدود تهران مرکزی و تامین کسری آب‌تهران مرکزی بمنظور حداقل سرمایه گزاری بدو مرحله تقسیم گردیده

مرحله اول ـ احداث تاسیساتی که باتاسیسات فعلی تهران قادر باشد جمعا ۱۲۰ میلیون مترمکعب آب از کرج بتهران منتقل نموده و تصفیه و توزیع نماید .

مرحله دوم ـ توسعه و تکمیل تاسیسات فوق‌الذکر بطوریکه مجموعا قادر باشد ۱۸۴ میلیون متر مکعب حقابه تهران و کلیه آب سد کرج رابانضمام آب‌های زیر زمینی (تاحداکثر ۳۷ میلیون متر مکعب درسال که بر حسب احتیاج استخراج میشود) تصفیه و توزیع نماید .

ساختمان تاسیسات مربوط به ۱۲۰ میلیون متر مکعب آب سد کرج

در آبان ماه ۱۳۳۴ که بهره برداری از تاسیسات آب تهران از طرف قرین الشرف اعلیحضرت همایون شاهنشاهی گشایش یافت

بقیه در صفحه ۱۹

چاه عمیق شماره یک در حین بهره برداری آزمایشی

اجتماعی

گفتگوی تلفنی مردم

به شماره ۳۰۰۱۰

همه روزه غیر از روزهای تعطیل بین ساعت ۶ تا ۷ و نیم بعد ازظهر تلفن کنید و باما مشکلات و درد دلهای خودرا در میان بگذارید ما در همین ستون حرفهای شما را بگوش مسئولین امور میرسانیم .

دستور شهرداری چه شد ؟

* درچهارراه حشمت‌الدوله یك دکان نانوائی هست که دود تنورش چشم اهالی اطراف را کورکرده است دوده این مغازه لباس مارا سیاه میکند . شهرداری یکوقتی سروصدا راه انداخته بودکه مغازه‌های نانوائی باید از مشعل‌های بی‌دود استفاده کنند پس چطور شدکه این دستور شهرداری اجرا نشد ، یادم هست‌که پانزده روزهم مهلت داده بودند حال یکسال از مهلت شهرداری میگذرد . عبداله شریفی

پاداش مارا نداده‌اند

* در روزنامه‌ها خواندم که نخست‌وزیر دستور پرداخت پاداش به کارمندان دولت را صادر کرده‌اند عیدگذشت و پاداش کارکنان بیمارستان رازی را هنوز نداده‌اند ، آقای دکتر مظاهر هم گویا دستور پرداخت داده‌اند اما عمل نشده است . پرستار بیمارستان رازی

درامامزاده حسن آب خوردن پیدا نمیشود

* درامامزاده حسن آب خوردن پیدا نمیشود واهالی دراینمورد سختی‌میکشند میخواستم خواهش‌کنم بنویسید مسئولین امر توجه‌کنند و سکنه این منطقه از تهران را از مشکل بی‌آبی نجات دهند .

پستچی ها مگر حقوق نمیگیرند

* هردفعه‌که مامور پست نامه می‌آورد باورکنید دست‌کم ۵ ریال پول میگیرد حالا اگر یکدفعه احیانا آدم پول‌خردنداشت و نداد دفعه دیگر نامه‌اش با دو روز تاخیر آنهم شاید بدست صاحبش برسد ، این چه کاری است که مد شده مگر وزارت پست و تلگراف باینها حقوق نمیدهد . ا ـ ن

تقاضائی از وزارت کشور

من از اهالی مزلقان ساوه هستم ، اهالی این منطقه از لحاظ ایاب و ذهاب درناراحتی بسر میبرند ، تقاضای اهالی مزلقان از وزارت کشور اینست که مقرر فرمایند چند اتومبیل کرایه بانرخ معین دراین جاده کارکنند .

از طرف اهالی مزلقان ـ عباسعلی قربانی

نخلهای پربار ودستهای کوتاه !

من تازگی دوباره کارمند وزارت دارائی شده‌ام و روی این‌حساب استفاده از اتوبوسهای وزارتخانه را یکی‌از حقوق کارمندی خودمیدانم . چندروز پیش بهمین منظورباداره اتوبوسرانی وزارتخانه رجوع نمودم ولی متصدیان مربوطه ببهانه اینکه کارتهای ایاب وذهاب زیادی صادر کرده‌اند باکمال ادب عذر بنده را خواستند حالا صبحها وقتیکه توی صف اتوبوس ایستاده‌ام و عبور اتوبوس نیمه خالی خط ۸ وزارت‌دارائی را می‌بینم بیاد این نیم‌بیت میافتم :

(دست ما کوتاه و خرما برنخیل .) بهرحال توجه مسئولین محترم وزارت دارایی را ببهبود وضع سرویس اتوبوسرانی جلب مینمایم و بنظر بنده تجدید نظر درمسیر خطوط ، حذف کارتهائیکه صاحبان آنها مدتها است از اتوبوسها استفاده نمیکنند و همچنین افزایش تعداد اتوبوسها راه حلهای قابل مطالعه‌ایست .

محسن رازقی

پارکینك درخیابان‌های مرکزی را آزاد کنید

* بنده یك اتومبیل فیات کوچك خریده‌ام که درشهر کارم را بسرعت راه بیاندازم این اتومبیل بیش‌از خرج خودش خرج پارکینك وماشین‌بپا و جریمه دادن دارد ، شهرداری‌که مقررات پارکینك درست کرده و میخواهد شصت تومان سالیانه از مردم بگیرد اقلا باراهنمائی ورانندگی توافق کند که پارکینك در خیابانهای مرکزی شهر آزادشود ! بنده درخیابان مولوی احتیاج به پارکینك ندارم . مقابل فروشگاه‌فردوسی جائی‌که فوق‌العاده مورد احتیاج «پارکینك» است .

بانو ـ ج ـ س

درسایه وروشن چراغهای برق

چندشب پیش برای دیدن فیلم «وقتیکه برگها میریزند» بسینمای تاج رفتم ، سالن انتظار درسایه و روشن خیال‌انگیزی غرق شده بود ابتداتصور نمودم مسئولین سینما از راه مردم نوازی‌شمعهائی‌افروخته‌اند تا مشتریان انتظار کشیده را درسایه نور ضعیف شمع برویاهای دل‌انگیزی بکشانند ! ولی خیلی زود از اشتباه بیرون آمدم ودیدم که دریك سالن انتظار تقریبا ۲۰۰ متری فقط ۴ـ۵ لامپ ۴۰ روشن‌نموده‌اند وبا این ابتکار مقتصدا نه خود چنین صحنه دلفریب شاعرانه‌ای را ایجاد کرده‌اند !

بهرحال توجه بازرسین محترم شهرداری را بتامین روشنائی کافی سالن انتظار این سینما جلب مینمایم . محسن رازقی

خط ۵۴ را اصلاح کنید

*خط ۵۴ شرکت‌واحد آبروی شرکت‌را برده است باورکنیدسرخط وته خط یکساعت معطلی دارد تا اتوبوس از راه برسد ، اینکه میگویند صفهااز بین‌رفته در مورد خط ۵۴ مصداق ندارد . بنده که مسافر هستم این درد را حس می کنم ، نه کسیکه از اتوبوس سواری‌هیچ نمیداند

م ـ د

تکلیف کارمندان غیر رسمی چه میشود؟

* جریان رسمی شدن کارمندان دون‌پایه چه شد ، آقای نخست وزیر قول داده بودند تاقبل از پایان سال ۴۰ کارمندان غیررسمی‌دولت را تبدیل به‌رسمی نمایند ، اینکار اگر انجام شود یکی‌از شاهکارهای دولت دکتر امینی خواهد بود ونامش از نظر کارمندان وحقوق بگیران دولت در ردیف مردان طرفدار کارمند یاد خواهد شد .

کارمند غیر رسمی دولت

آگهی تحریر ترکه

آوی محمد علی دیلمی اصالتا از خود ووکالتا از طرف آقایان‌علی اکبر و علی اصغر دیلمی و محمد تقی دیلمی کناری و بانوان صغری‌خانم وعمه طاوس خانم دیلمی کناری و ربابه خانم و کلثوم دیلمی فرزندان مرحوم بذیح‌الله بطرفیت بانومریم دیلمی طرفین‌اهل وساکنین‌فریدونکنار دادخواستی بخواسته‌تحریرترکه‌ماترك‌مرحوم‌حسن دیلمی‌تقدیم که‌بکلاسه ۸ـ۳۵۳ ـ ۴۰ ثبت‌اینك‌باانجام‌تشریفات مراتب‌درروزنامه اطلاعات آگهی میشودکه‌برابرماده ۲۱۰ قانون امور حسبی‌بستانکاران‌و مدیونین متوفی و کسان دیگر که حقی برترکه دارند روز شنبه پانزدهم ار دیبهشت ماه ۴۱ ساعت یازده وربع صبح در دادگاه بخش بابل حضور بهمرسانند.

آ ـ ۴۷۰

انتقاد

دکتر حسن صدر حاج‌سیدجوادی

تشنه بدوغ تازه

دیروز از میدان سپه بطرف خیابان ناصر خسرو میرفتم . در زاویه‌خیابان ناصر خسرو شخصی را مشاهده کردم که بزمین نشسته و از داخل جوی کثیف آب ماست و دوغ ریخته شده را جمع میکند و بوسیله کاسه ای آنرا در تغار میریزد .

جوی آب بسیار کثیف و متعفن بود، گرچه آبی در آن وجود نداشت ولی‌در کف آن خاك و خاشاك و قدری لجن بچشم میخورد .از کار آن مرد دچار تعجب شدم . از خود سئوال میکردم که وی‌دوغ‌آلوده راکه‌درجوی ریخته شده بچه جهت جمع‌آوری میکند و آنرا بچه مصرفی خواهد رساند ؟قدری ایستادم ، او همچنان بکار خود ادامه میداد ، من‌خیلی میل داشتم تا پایان کار در همانجا بایستم ولی چون‌موعدی که برای مکالمه تعیین شده بود فرا میرسید و ناچار بودم خودرا بتلفن‌خانه برسانم بدینجهت از تماشا صرفنظر کردم و بطرف تلفن خانه رفتم . نیم ساعت بعد درحالیکه از فکر آن‌مرد و دوغ ریخته‌شده بکلی منصرف شده بودم و بمسائل دیگری فکر میکردم از همان راه مراجعت نمودم ، ناگهان صدائی توجه مرا جلب کرد :

تشنه بدوغ تازه .. .!

تشنه بدوغ تازه .. .!

نگاه کردم ،همان مرد را با همان تغار و همان دوغ ریخته شده مشاهده نمودم . او آب کثیفی را داخل آن دوغ میکرد و پس از درست کردن آب دوغ ، آنرا در لیوان و بطری‌می ریخت و بمردم میفروخت .

چند برك نعنا هم برروی دوغ‌پاشیده بود و مرتب فریاد میکرد :

آی تشنه بدوغ تازه ... !

گویا برك های نعنا سایر خار و خاشاك آب دوغ را هم توجیه میکرد .

لحظه ای توقف کردم ، چندرهگذر کارگر و کاسب که گرما و عطش آنها را در فشار گذاشته بود از آن دوغ تازه ! میل کردند .

دوغ کاملا تازه بود ! زیرا هنوز نیمساعت از جمع‌آوری آن نمیگذشت! براه افتادم واز آن محل دور شدم اما صدای دوغ فروش دوره گرد را از دور میشنیدم که همچنان فریاد میزد :

آی تشنه بدوغ تازه ... !

از آن سمت میدان سپه بسمت دیگر رسیدم . شخصی مشغول بهم زدن آش بود و عده ایهم بخوردن‌آن اشتغال داشتند . آنکه آش را بهم میزد هرنوع اشتهائی را درانسان از بین میبرد ، لباس کثیفش ، چرك زیر ناخنهایش ، دستهای آلوده و چرکش، قی‌دورچشمهایش و بالاخره‌تمام‌وجودش که لکه‌پاك و تمیزی در خود نداشت انسان را بشوع دچار میکرد .نمیدانم چرا باوجود این منظره باز هم بخار مطبوع آش عده‌ای رامسحور و مجذوب میساخت و آنها را بدور دیك آش جمع مینمود .

از میدان توپخانه گذشتم بطرف اداره روزنامه رهسپار شدم . هنوز منظره دوغ تازه و دیك‌آش‌رافراموش نکرده بودم که فروشنده باقالی پخته و شلغم با آن سینی کثیف و لنك آلوده در مقابلم سبز شدند .

فروشنده های دوره گرد در تمام دنیا کم و بیش وجود دارند . درشهر های ایتالیا فروشنده ها هندوانه را بقطعات کوچك میبرند و قطعه قطعه میفروشند . مردم هم در کنار بساط هندوانه فروش میایستند و قطعه ای خریده میخورند . اما فروشنده ها روپوش سفید بسیار تمیزی در تن و کلاه سفیدی از جنس روپوش برسر دارند ، قطعات‌هندوانه‌در بساط‌مخصوص که با تور مجزا شده چیده میشودتااز گردو خاك و آلودگی مصون باشد .

بدون شك در کار آنها دقت و بازرسی میشود ولی فروشنده های دوره گردما گویا برای فروش هرنوع غذای آلوده ای آزادی کامل دارند .

تنها وضع فروشنده های دوره گرد بدینترتیب نیست . سایر فروشنده‌ها نیز کم و بیش‌وضع بهتری ندارند .

من وقتی از کوچه‌نزدیك منزل‌عبور میکنم غالبا قصاب محله جلوی‌دکانش برروی چهارپایه ای نشسته و باانگشت دماغ خودرا پاك میکند ودرهمانحال گوشت را بمشتری میدهد .

اغذیه فروش ها ، کبابی ها ،کله پاچه فروشی ها ، سیراب وشیردان فروشی ها اکثرا بنظافت توجهی ندارند . حتی در کافه رستورانهای ممتاز و درجه یك قاشق و چنگال و بشقاب چرب و کثیف است بطوریکه اگر آنها را بادستمال پاك کنید قشر سیاهی برروی دستمال مینشیند .

چون فصل تابستان نزدیك میشود و مسمومیت های غذائی افزایش‌مییابد بدینجهت لازم است مقامات مسئول از هم اکنون توجه مخصوصی نسبت باین مسائل مبذول دارند .

توضیح درباره

سفری بسر زمین عرفان

چندی پیش ، در روزنامه اطلاعات رپرتاژی‌تحت عنوان«سفری بسرزمین عرفان»چاپ‌شدکه پس‌ازچاپ‌آن،ازطرف فرق مختلف سالکان طریقت و ارباب اطلاع نامه ها و مقالاتی «که اغلب‌نیز مفصل و مشروح‌و از اصل‌مقاله‌متجاوز بود » باداره روزنامه رسید و عموما این‌نامه ها حاکی از این بود که نویسنده رپرتاژ در پاره قسمت ها دچار اشتباه شده است .باید متذکر بود که اساسا گنجاندن مبحثی باین وسعت در مقاله ای چنین کوتاه ، نمی تواند خالی از لغزش باشدو بهر حال ،نامه های واصله به نویسنده رپورتاژ تسلیم شد تا از مجموع‌آنها اصلاحیه ای تنظیم کند لکن متاسفانه توفیق دیدار نویسنده محترم و استرداد نامه ها دیگر نصیب نشدو از این بابت ما از منقدین محترمی‌که در این باب زحمت تصحیح و اصلاح متقبل شده بودند پوزش می طلبیم .از آنجمله انجمن اخوت ،نامه ای را که دراین‌زمینه‌قبلا ارسال داشته‌بودتجدید کرده است که در زیربنظر خوانندگان عزیز و علاقمندان میرسد :

انجمن اخوت که متشکل از اخوان نعمت‌اللهی صفی علیشاهی است نسبت بتمام مقاله مزبور که اکثر آن از اشتباهات شگفت آور (از جمله شیخیه را از طبقات صوفیه شمردن و نعمت اللهیه را دشمن منصور حلاج دانستن)عاری نیست فعلا بحثی ندارد فقط آنچه مربوط بسلسلهٔ صفی علیشاهی نعمت‌اللهی و طریقهٔ اخوان صفاست مورد بحث در این نامه‌است که (مرکز فرقهٔ صفی علیشاه را در آذربایجان ووابستهٔ بخاندان شیخ صفی‌الدین اردبیلی و ریشه آنرا از قرن دهم معرفی کردن) نشانهٔ بی‌اطلاعی نویسندهٔ آن مقاله است زیرا :

این سلسله مربوط بطریقه‌حضرت قطب السالکین مرحوم حاج میرزاحسن صفی علیشاه قدس سره است که صاحب تفسیر منظوم صفی و زبدة‌ـ الاسرار وبحرالحقایق و عرفان الحق‌و چندین مجلد دیگر از کتب عرفانی و صفی تخلص شعری‌آن‌بزرگواربوده است‌و ایشان در سال ۱۲۵۱ هجری قمری در یکصد و سی سال قبل ظهور یافته و در سال ۱۳۱۶ قمری یعنی شصت و پنجسال قبل خرقه تهی فرموده است و پس از سیر آفاق وانفس متجاوز از بیست سال دردورهٔ ناصری و مظفری در تهران بارشاد خلق و هدایت نفوس مشغول وخرقهٔ ارشاد را پس از خود بمرحوم علیخان ظهیرالدوله صفا علی شاه یعنی‌موسس انجمن اخوت و مربی اخوان صفا بخشیده است و مدفن حضرت صفی هم در تهران خانقاه خود ایشان در ودر خیابانی بهمین نام است که معروف هر تهرانیست و معظم له غیر از شیخ صفی‌الدین اردبیلی جدسلاطین صفوی‌است که‌نسبش‌بحضرت امام همام موسی‌الکاظم (ع) میرسیده‌و مرید شیخ زاهد گیلانی بوده و در سال۷۳۵ قمری رحلت نموده است .

رئیس انجمن اخوت ـ سپهبد فرج‌الله آق اولی

حاشیه بر اخبار...

از : صفا

زالوهای بازار سیاه

هرچند وقت یکمرتبه ، باقتضای فصل و موقع ، مردم یادشان می آید که‌برای بلیط سینما بازار سیاهی هم وجود دارد وازاین وضع دست بشکایت بر می دارند . از جمله‌آن اوقات‌یکی هم شب عید است که تعداد سینماروها بطرز محسوسی علاوه می شود و در نتیجه بازار سیاه بلیط سینما ، سیاهتر می‌شود .

ضمن‌اینکه عده زیادی ازمردم دراین مملکت بیکار هستند، عده قابل توجه دیگری هم هستند که از راه هیچ‌و پوچ امرارمعاش میکنند. یعنی مشاغلی‌دارند که‌نه‌سرمایه میخواهد ونه تخصص . باوجود این نفع سرشاری عاید آنهامی کند وبی زحمت و رنج ببول حرام وباد آورده‌ای دست پیدا می‌کنند . ازاین جمله است کسب و کاردلالان بلیط سینما یا بعبارت صحیح تر فروشندگان بازار سیاه بلیط فروشی

شغل شریف و پر زحمت آقایان اینست‌که اول وقت تعدادزیادی از بلیط های سینما را بخرند ودرجیب های کثیفشان روی هم مچاله کنند .بعددر گوش مردمی که ساعت های متمادی در صف درجازده‌اند وامیدی به پیدا کردن بلیط ندارند مرتب زمزمه کنند :«لژ پنج تومن ، درجه‌یك چهارتومن نیم !!»

البته‌لزومی ندارد که قیمت ها بهمین میزان باقی بماند . دیده‌ایم که لژ را حتی تا ده تومن هم فروخته اند . اصلا این روزها برای اینکه ارزش و اعتبار یك فیلم‌را نشان بدهندفقط بذکرقیمت بلیطش در بازار سیاه اکتفا می‌کنند : «آنقدر عالی‌بود که بلیطش ده تومن فروش‌رفت!»

این خیلی اسباب تاسف است . حقه بازی این افراد بهمینجا خاتمه‌پیدا نمی کند . گاهی از اوقات تعداد زیادی بلیط میخرند و نمی توانند تمام آنرا بفروش برسانند . گرچه هنگام شروع سانس‌وکمی بعداز آن قیمت دربازار سیاه یکمرتبه پائین می‌آید ولی‌با همه احوال گاهی‌از اوقات بلیطهاروی دست آقایان میماند . این هم غمی‌ندارد .چون آنقدر حقه بازی وزرنگی دارند که‌بتوانند بلیط‌باطل شده سانس قبل‌را بمشتری‌های عجول‌و کم حوصله قالب کنند و آنها را بامامور کنترل سینما بجنك هم بیندازند .گاهی‌از اوقات حقه دیگری میزنند . باین معنی که‌بلیط نامرغوب وجای‌بدرا درکمال حسن‌نیت بامداد تغییر میدهند ونمره صندلی‌را عوض‌می‌کنند. لابد خوششان می آید که در سالن‌سینما چندنفررا برسریك صندلی بجان هم بیندازند .

قصه‌درازاست .از حقه بازی ومفتخوری و شیادی این عده هرچه بگوئیم ، یك از صد ها نگفته ایم . بهترین شاهدبرای این ادعا هم درددل وشکایت‌مردم است که در صفحات‌روزنامه و در نامه‌هائی که می نویسند منعکس‌شده است .

چاره چیست ؟معمولا قبل‌از پیدا کردن چاره بدنبال علت‌میگردند. ولی‌اینکار از نظر مافایده ای ندارد . یا بابلیط فروش سینماباصطلاح دست بیکی می کنند یا خودشان بعنوان مشتری بلیط میخرند و یا از راههای دیگر بلیط بدست می آورند ، در نتیجه فرقی حاصل نمیشود. مرد مدر آزار هستند وباید دست این عده کوتاه شود . بهترین چاره‌هم در حقیقت تصمیم و اراده خود مردم‌است . اینها بلیط رابرای افردی حفظ می کنند که‌یا نمی‌خواهند چند دقیقه در صف معطل‌شوند . یا دیرآمده‌اند ومیخواهند زودبروند ویا خدای نکرده عادت عده ای از هموطنانشان را دارند که هیچکاری را از طریق قانونی و عادی قبول ندارند وحتما باید بارشوه و تشبث و پول زیاد دادن کارشان را راه بیندازند .در هریك از این حالا ت‌واقعا مردم هستند که باید خودشان رابهتر بکنند و احتیاجشان را ازین‌زالوها ببرند . وقتی مشتری نبود بازار سیاه خود بخود بر می افتد . اما این‌راه خیلی ایده آل است و باین زودی ها در مملکت ما اجرا شدنی نیست . ساده تر و عملی تراز آن دخالت پلیس‌است . این افراد را همه سینماروها می شناسند .اصلا محل کسب وکار آنها معلوم است و جلوی هر سینماتیول عده‌بخصوصی از آنهاست . غیرممکن‌است که پلیس آنهارانشناسد .اگرواقعا خودشانرا ازپلیس مخفی می کنند خودما بسیاری از افراد را داریم که حاضرند داوطلبانه با پلیس همکاری کنند ویکی‌یکی این افراد را در حال فروش بلیط دربازار سیاه تحویل مقامات انتظامی بدهند . قطعا اگر پلیس جدی بگیرد وسه چهارتای آنهارا درست ادب کند بازار سیاه برچیده می شود . واضح است که گیشه سینما ها هم می توانند موثر باشند و هرروز باین بی‌سروپاهای کثیف که از قیافه شان پیداست چکاره هستند ده تا دوازده تا و بیست‌تا بلیط ندهند تااین امیدواری بوجود بیاید که می شود جلوی سینماهارا از وجود این مفتخور ها پاك کرد و یکی‌از عذاب های متعدد سینما رفتن را از جلوی راه مردمی که تنها تفریحشان سینما رفتن است ، برداشت .

دعوت از سهامداران

چون مدت تصدی اعضای هیئت مدیره شرکت سهامی قندپارس درتاریخ او ل‌خرداد ۴۱ منقضی میگردد علیهذا طبق ماده ۳۲ اساسنامه مربوطه مجمع عمومی شرکت در تاریخ چهارشنبه ۱۲ اردیبهشت ماه ۱۳۴۱ بطور فوق العاده ساعت ده صبح در محل شرکت واقع درخیابان پهلوی ـ کوچه سیمرغ تشکیل میشود .

محترما از عموم سهامداران شرکت تقاضا میشود که با رعایت ماده ۴۳ اساسنامه در روز و ساعت مذکور در محل مزبور حضور بهمرسانده و در تصمیمات مجمع مشارکت فرمایند .

دستور جلسه ـ انتخاب هیئت مدیره

آ ـ ۳۳۳ هیئت مدیره شرکت سهامی قند پارس

جدول کلمات متقاطع شماره ۲۰۶۵

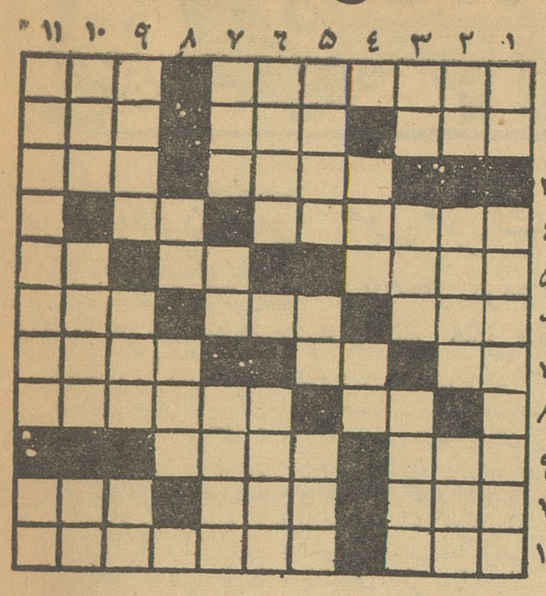

افقی : ۱ـ از خاك درمی‌آید وادای ماررا درمی‌آورد ـ خوشه‌اش کتاب شد ! ۲ـ طلای سیاه ـ در طلب‌دانه گرفتارش میشوند ـ اگر دریا ، داشت رودخانه ای میشد ۳ـ عاشق باید دلی‌از سنك داشته باشد تاچنین گردد ـ کهنسال ۴ـ لابد دلش را به نور دانش روشن کرده‌است ـسودای ناله ۵ـ دردناك ـ باخوش می‌نشیندو شش هم ـ شراب ۶ـ آقا ـ نویسنده انگلیسی که افسانه های خیالی جالبی دارد ـ هم دم برهمن ۷ـ انشاالله که مزاج مبارك نیست ـ یکی از نتها ـ شایسته ۸ـ گوئی بعضی کله ها را با آن انباشته اند ـ حرفی که‌درگوش نرود چنان خواهد شد ۹ـ ازکمپانی های نفتی ـ خوراك بقچه پیچیده ۱۰ـ قصد واراده ـ اشترزاده ـ از رنگها ۱۱ـ زنبق‌آن هم کتاب شد ـ دل‌را برقص می‌آورد .

عمودی : ۱ـ کلمه ای که‌بیش‌از همه برزبان میاوریم ـ نقاش معروف هلندی ۲ـ حرف نفرت ـ پدر ـ بی‌خبراز شکم‌خالی۳ـوارونه‌اش کنید مرطوب میشود ـ از حیوانات ـ به حافظ ارادت بسیار ورزیده است ۴ـ مال‌چین معروفتر بود ـسربزنگاه میگیرند و آنرا بازمیکنند۵ـ دوستی و محبت ـ یکی ازایشان ـ عدالت ۶ـ باغهای معلق آن‌از عجایب هفت‌گانه دنیای قدیم بود ـ از عشاق عروس چمن ۷ـ حماسه سرای نابینای یونان ـ آدمهای‌ساده‌لوح‌راچنین میگیرند ـ ازدرسهای مدرسه ۸ـ محصول آب وآتش وسبزی ـ ا ز شهرهای عربستان ۹ـ درقیف هم‌می‌نشیند ـ پیوند شهرها ـ از حیوانات ۱۰ـ آفتاب عالمتاب۵ـ تن پوشی که بیش از آنچه پوشاند عریان میگذارد ـ چهارمن ۱۱ـ زنی که تصویرش معروفترین تابلوی جهان است ـ آستر پالتوی اعیان قدیم .

حل جدول شماره ۲۰۶۴

افقی : ۱ـ ژکوند ـ شوربا ۲ـ ترانه ـ برص ـ ۳ـ مصر ـ خارك ـ جل ۴ـ ب،ب ـ ژولیده ـ ۵ـ والی‌ـ ها ـ وا ـ ۶ ـ نواده ـ رمیدن ۷ـ تل‌ـ وا ـ وجین ۸ـ هوسباز ـ سك‌ـ ۹ـ سم ـ گریم ـ انا ـ ۱۰ـ لوح‌ـ اکلیل‌ـ ۱۱ـ خرجین ـ تاگور .

عمودی : ۱۱ ژامبون ـ مسلخ ـ ۲ـ صباوت ـ مور ـ۳ـ وتر ـ لاله ـ حج ۴ـ نر ـ ژید ـ وك ۵ـ داخو ـ هوسران۶ـناله ـ آبیك۷ـشهریار ـ املت ـ ۸ـ کد ـ موز ـ یا ـ ۹ـ رب‌ـ هویج ـ الك ـ ۱۰ـ ارج ـ ادیسن ـ۱۱ ـ اصله ـ تنگاور .

بهبودی حال آیت‌الله کرمانشاهی

بطوریکه از بیمارستان‌بازرگانان اطلاع داده شده حضرت آیت‌الله حاج‌شیخ فرج‌اله کاظمی کرمانشاهی که تقریبا دوماه قبل به کسالت‌قلبی مبتلا شده‌بودند ،طبق دستور آقای دکتر امینی نخست‌وزیر و تحت‌نظر آقای دکتر نبوی مشاور پزشکی نخست‌وزیر دربیمارستان بازرگانان بستری و تحت مداوا و معالجه قرار گرفتند .

اکنون چون حال مزاجی ایشان ازهرجهت بهبودی پیدا کرده بود ساعت ۹ صبح امروز طبق تجویز پزشکان از بیمارستان خارج و با هواپیما بصوب کرمانشاه عزیمت کردند.

آگهی مزایده

سازمان تعاون مصرف کادر نیروهای انتظامی واقع در باستیون خیابان سپه ضایعات (مقوا ـتسمه ـ تخته‌ـ خرده کاغذ و غیره)موجود در انبار ضایعات واقع درخیابان فرح آبادجنب فروشگاه شماره (۲) سازمان را از طریق مزایده بفروش میرساند . خریداران میتوانند پس ازرؤیت‌اجناس‌درانبار مرکزی‌فوق‌ـ باشرایطزیرین اقدام‌بخرید نمایند:

۱ـ جهت خرید ضایعات موجوده درانبار مربوطه مبلغ پنجاه هزار (۵۰٫۰۰۰) ریال بعنوان تضمین بحساب ۱۷۶۴ بانك مرکزی ایران پرداخت و یکبرك فیش مربوطه رابانضمام پیشنهاد خوددر پاکت لاك‌ومهر شده تاآخر وقت‌اداری روز شنبه یکم‌اردیبهشت ماه۱۳۴۱ بدایره‌تهیه وخرید سازمان تسلیم‌ورسید اخذ نمایند .

۲ـ خریداران بایستی در ظرف یکماه کلیه ضایعات موجوده در انبار مرکزی راخریداری و ضمن پرداخت وجه تخلیه نمایند والاتضمین آنها بنفع سازمان ضبط خواهد شد .

۳ـ پیشنهادات رسیده درساعت ۹ یکشنبه مورخه ۲ر۲ر۱۳۴۱ با حضور هیئت‌مدیره سازمان بازو برنده اعلام خواهدگردید . چنانچه برنده تعیین شده از انجام معامله استنکاف نماید سپرده اوبنفع‌سازمان ضبط خواهد شد .

۴ـ هزینه درج آگهی در روزنامه و حمل و خروج اجناس از محوطه سازمان بعهده خریدار میباشد

۵ـ حضور پیشنهاد دهندگان درجلسه فوق آزاد وسازمان در رد یاقبول یك‌یاکلیه پیشنهادات مختار است .

مدیر عامل سازمان تعاون مصرف کادر نیروهای انتظامی ـسرلشکر علیرضا قریب ۱ـ۳ آ ـ ۴۰۸

نسیم خنکی‌که گرمارا از یادشما خواهدبرد

مدلهای مختلف بادبزنهای برقی (مدنشا) نتیجه سالها تحقیق‌وپیشرفت می‌باشد ـ شهرت فراوان این بادبزنها در سراسر جهان استیل‌عالی‌وطرز کاربی‌مانند آنست ـ بادبزنهای (مدنشا) در همه‌جا مورد استفاده قرار می‌گیرد : در خانه ،اداره ، انبار ، تئاتر ، رستوران، هتل وغیره

MEIDENSHA ELECTRIC MFG. CO., LTD.
New Ohtemachi Building
4, 2-chome, Ohtemachi, Chiyoda-ku, Tokyo, Japan
Cable Address: "MEIDEN TOKYO"

MEW

آ ـ ۴۶۸ (طوطی نو)

خبرنگاران ما از شهرستانها اطلاع میدهند

پیرمرد یکقرن و نیمی رودسر میگوید:

من مرك را فراموش کرده ام !؟

او ۸۵ نفر نوه و نتیجه و نبیره و بیش از ۱۵۵ سال سن دارد

باآواز مرضیه و چهچهه دلکش مگر مغزم معیوب استکه زندگی را رها کنم و بمیرم!

خبرنگار مادر رود سر مینویسد چند روز قبل جوانی بدفتر نمایندگی اطلاعات در رود سر آمد و گفت . در آخرین روز های سال گذشته در صفحه اخبار شهرستانهای روزنامه اطلاعات خواندم که پیر مرد ۱۴۵ ساله‌ای در یکی از قراء اطراف رود سر زندگی میکند که هنوز قدرت جوانی را در وجود خود حفظ کرده و سر زنده و شاداب است میخواستم بگویم بابابزرك من که در قریه «تمیجان» رودسر زندگی میکند متجاوز از ۱۵۵ سال یعنی یکقرن و نیم عمر کرده و هنوز شاداب است و نشاط جوانان را دارد ...

جوان مزبور میگفت :پدر بزرگم وقتی سر گذشت پیر مرد ۱۴۵ ساله را در روزنامه اطلاعات خواند گفت: خبرنگار اطلاعات چراسر گذشت مرا که ۱۵۵ ساله هستم در روزنامه ننوشته و بسراغ پیر مرد ۱۴۵ ساله رفته است ؟

خبرنگار ما اضافه میکند باشنیدن اینموضوع باتفاق عکاس اطلاعات و جوان مزبور بسراغ پیر مرد ۱۵۵ ساله بقریه «تمیجان» واقع در ۱۲ کیلو متری رود سر رفتم وقتی وارد شدیم فرزندان و نوه‌های پیر مرد ۱۵۵ ساله باستقبال آمدند و آقای حاج علیجان کریمی پیر مرد ۱۵۵ ساله هم در حالیکه لباسهای برازنده‌ای مانند جوانان پوشیده و باعینك ذره بینی قیافه شادابی بخود گرفته بود از ما احوال پرسی کرد و باتفاق وارد اطاق شدیم . باور کنید لباسهای شیك وسر و وضع آراسته این پیرمرد یکقرن ونیمی مرا نسبت باینموع مشکوك میکرد که او بیش از ۱۵۵ سال سن داشته باشد ولی وقتی با او صحبت کردم خودش تائید کرد که سنش از ۱۵۵ سال متجاوز است .

حاج علیجان میگفت :از زندگی بسیار راضی هستم و هیچوقت غم و غصه بدل راه نمیدهم . حال چند سال است که همسر خود را ازدست داده‌ام واگر نوه نتیجه‌هایم بگذارند میخواهم یك زن ترگل ورگل دیگر بگیرم !حاج علیجان با این گفته، قهقهه خنده راسر داد منهم باواطمینان دادم که به نوه نتیجه هایتان توصیه میکنم برایتان زن دیگری بگیرند . حاج علیجان گفت :آخ ،الهی قربانت بروم .اگر اینکار را بکنی تا آخر عمر بجانت دعا خواهم کرد . حاج علیجان خیلی به آینده امیدوار بود و میگفت :آقا ،زندگی امروز بسیار لذتبخش است آنهم اگر باشنیدن آواز مرضیه وچهچهه دلکش بگذرد و وسائل زندگی کاملا فراهم باشد . باور کنید اصلا آدم مردن یادش میرود . پیر مرد ۱۵۵ ساله رود سر علاقه عجیبی بشنیدن آواز خوانندگان رادیو مخصوصا صدای دلکش و مرضیه داشت و می گفت :خیلی دلم میخواهد دلکش و مرضیه را از نزدیك ببینم وصدای شان را از حنجره خودشان بشنوم . وی اظهار امیدواری کرد که بتهران سفر کند و مرضیه و دلکش را از نزدیك ببیند .

حاج علیجان یکبار پای پیاده بمشهد سفر کرده ویك سفر هم بااسب بعتبات رفته است در باره نرخ ازراق در یکقرن ونیم پیش پیرمرد ۱۵۵ ساله گفت : چند روز پیش ماهی «کولی» را دانه‌ای پنجریال خریدم در حالیکه صدسال پیش قیمت ماهی «کولی» صدتا یکقران بود و جو حرواری دوریال !

از حاجی شیرین‌ترین و تلخ‌ترین خاطره زندگیش را پرسیدم .گفت من خاطره تلخی از زندگی ندارم و شیرین ترین خاطرات زندگیم این استکه حالا در کنار نوه ها ونتیجه‌ها ونبیره‌های خودم که نهایت محبت را نسبت بمن دارند بسر میبرم .

پیرمرد ۱۵۵ ساله رودسر درکنار چند نفر از نوه‌ها ونتیجه‌ها ونبیره‌هایش ...

پرسیدم بچه نوع غذا علاقه داری ؟ گفت : بماست علاقه عجیبی دارم و تمام غذاهایم را هم با شکر مخلوط میکنم و میخورم حتی آبگوشت را هم با شکر میخورم.

حاج علیجان درباره راز طول عمر خود گفت :در زندگی هیچوقت عصبانی نشدم ودر این ۱۵۵ سال باهیچکس دعوا نکردم واختلافی هم پیدا نکردم در جوار محبت هفت زن خود که یکی پس از دیگری گرفتم زندگی را با این سن وسال گذراندم وهیچوقت هم رژیم غذائی خودم را از دست ندادم قبل از صرف هروعده غذا دو کیلو متر پیاده روی میکنم واین عادت همیشگی من است ...

پیر مرد ۱۵۵ ساله در تمام مدتی که صحبت میکرد خنده از لبهایش دور نمیشد و مرتبا با من و عکاس یا با فرزندان و نوه و نتیجه‌هایش شوخی ومزاح میکرد .میگفت : آقا ،من اصلا مردن را فراموش کرده‌ام. مگر آدم مغزش معیوب است که سر بگذارد و بمیرد !؟ هر وقت حوصله‌ام سر میرود پیچ رادیو را باز میکنم و چهچهه خوانندگان را میشنوم و قهقهه میزنم!

پرسیدم : از سر و وضع ظاهرتان پیدا است که باباس علاقه زیاد دارید؟ گفت: بله ، سالی چند دست لباس میخرم و بخیاطهای شهرستان رشت میدهم برایم بدوزند .

حاج علیجان تا حال ۸۵ نفر فرزند و نوه و نتیجه ونبیره و ندیده دارد .

مردی زنده دل وشاداب و با نشاط و خوش صحبت و بذله گو است سر وقت غذا میخورد وسر وقت هم نماز میخواند. هنوز کارهای روزانه خود را باعلاقه زیاد انجام میدهد .او یکی از خرده مالکین قریه «تمیجان» است وزندگی مرتبی دارد . تازگی در شهرستان رودسر هم خانه مدرنی ساخته است .پیرمرد ۱۵۵ ساله رود سر همانطور که خودش گفت تابحال ۷ زن گرفته است دو تا از لنگرود، دو تا از رودسر وسه تا ازقریه تمیجان ازاین ۷ زن دو دخترو ۷ پسر پیدا کرده و ۸۵ نوه و نبیره و نتیجه و وو .... دارد .

آقا! اگر نوه‌هایم بگذارند خیلی دلم میخواهد یك زن ترگل ورگل دیگر بگیرم

یاگواهینامه نداشتند یا ...

امتحان داوطلبان رانندگی وصدور گواهینامه رانندگی دراهواز

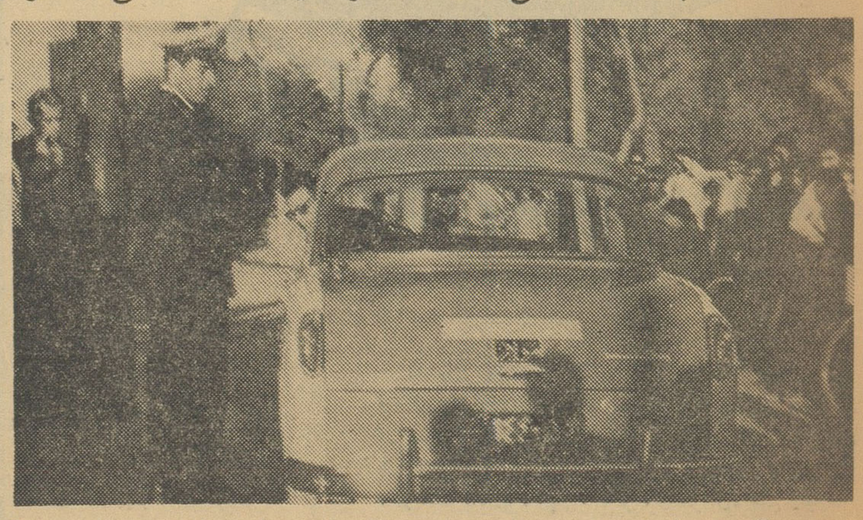

خبرنگار ما در اهواز مینویسد نزدیك بدوسال بود که بعلتی نامعلوم از امتحان داوطلبان رانندگی و صدور گواهینامه رانندگی در اهواز خودداری میشد ولی باورود آقای ستوان بصیریان کاردان و متخصص فنی بشهربانی اهواز امتحان داوطلبان رانندگی شروع گردید و هم اکنون با اعتمادیکه آقای سرهنك پهلوان رئیس شهربانی اهواز نسبت به آقای ستوان بصیریان ابراز میدارد امتحان داوطلبان و صدور گواهینامه رانندگی در این شهرستان شروع شده است و روزانه عدهٔ زیادی از داوطلبان برای دادن امتحان و دریافت گواهینامه رانندگی مراجعه مینمایند ناگفته نماند که تاکنون اغلب رانندگان تاکسی در اهواز یابدون گواهینامه رانندگی بودند ویاباگواهینامه رانندگی پایه دوم شخصی پشت فرمان تاکسی می‌نشستند .در عکس بالا آقای ستوان بصیریان هنگام امتحان یکی از داوطلبان رانندگی دیده میشود .

دراطاق استاندار بروی همه باز است

خبرنگار مادر کرمان مینویسد اخیرا از طرف آقای دکتر معینی استاندار کرمان اعلامیه‌ای باین شرح در شهرستان کرمان انتشار یافت:

چون تامین رفاه و آسایش مردم مورد توجه خاص شاهنشاه میباشد و اوامر موکدی در اینمورد صادر فرموده‌اند واز طرفی برنامه کار اینجانب هم کوشش برای آسایش ورفاه قاطبهٔ مردم نجیب و شریف کرمان است برای اطلاع از نظریات و پیشنهادات عموم اهالی این استان ورسیدگی به تقاضاها و شکایات آنان در اطاق کار من بروی عموم مردم بازاست .مراجعین از هرطبقه وصنف ودسته و دارای هرشغل ومقامی که باشند میتوانند ازساعت ۸ تا ۱۰ صبح هرروز بدفتر کار اینجانب در استانداری کرمان مراجعه نمایند .

قهرمانان دوو صحرا نوردی

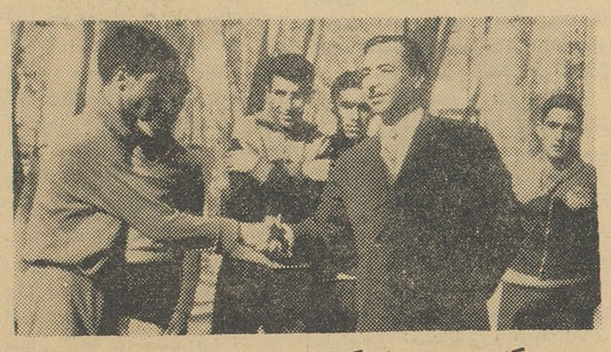

خبرنگار ما در شمیران گزارش میدهد دیروز مسابقات دوو صحرا نوردی آزاد شمیران زیر نظر سازمان تربیت بدنی این شهرستان بمسافت ٤ کیلو متر انجام شد . در این مسابقات آقایان یار مرادی اخوی ،سید بهروز میر محمدی و محمود فغانی بترتیب رتبه‌های اول تا سوم را احراز کردند در عکس بالا آقای شهابی رئیس فرهنك شمیرانات برندگان این مسابقات را مورد تشویق قرار میدهد.

پایان مسابقات قهرمانی آموزشگاهها

ورزشکاران ناهار را بااستاندار صرف کردند

بمناسبت پایان مسابقات آموزشگاههای استان آذربایجان غربی ضیافتی به‌ناهار ازطرف شهرداری شهرستان خوی ترتیب داده شد در این ضیافت تیمسار دیلمی استاندار و آقای جدلی مدیر کل فرهنك استان که برای شرکت در مراسم اختتام مسابقات قهرمانی آموزشگاههای استان به خوی آمده بودند و همچنین رؤسای ادارات دولتی و فدراسیونهای ورزشی وعدهٔ زیادی از محترمین اهالی شرکت داشتند .

هنگام ورود آقای استاندار باردوگاه ورزشی قهرمانان آقای ختائی مدیر فنی تربیت‌بدنی خوی ضمن خیر مقدم وگزارش جریان اردوی ورزشی دسته گلی به استاندار تقدیم داشت . آقای استاندار تمام قسمتهای اردوی ورزشی را بازدید نمود وناهار را باورزشکاران صرف کرد وپس از توزیع جوائز قهرمانان به رضائیه مراجعت نمود. در این مسابقات شهرستانهای خوی و شاهپور با ۱۵۹ امتیاز رتبه‌های اول و دوم و شهرستان مهاباد سوم شدند قهرمانان ماکو ومیاندوآب نیز امتیازاتی کسب کردند و روز بعد ورزشکاران بشهرستانهای خود بازگشتند .

افتتاح استادیوم

خبر نگار ما در جهرم گزارش میدهد بمناسبت افتتاح استادیوم ورزشی جهرم وهمچنین پایان هشتمین دوره مسابقات ورزشی آموزشگاه های استان فارس چند روز قبل مراسمی در شهرستان جهرم برگزار گردید دراینمراسم آقایان فرماندار، روسای ادارات دولتی و محترمین شهر و چندین هزار نفر اهالی در استادیوم ورزشی حضور داشتند و از طرف فرهنك جهرم مورد پذیرائی قرار گرفتند .

استادیوم ورزشی طی این مراسم باشکوه افتتاح شد و قهرمانان آموزشگاه های استان فارس نیز مورد تشویق قرار گرفتند .

افتتاح کلاس

خبرنگار ما در نهاوند گزارش می دهد چند روز قبل بنابدعوت آقای دکتر حکیمیان رئیس فرهنك نهاوند کلاس تربیت آموزگاران روستاهای نهاوند طی مراسمی افتتاح گردید. در این مراسم عده زیادی از فرهنگیان و معتمدین ومحترمین شهر حضور داشتند ابتدا سرپرست کلاس مزبور چگونگی ومدت تحصیل کار آموزان را طی بیاناتی تشریح نمود و آنگاه آقای کشاورز رئیس دادگستری و کفیل فرمانداری نهاوند باقطع نوار سه رنك بنام شاهنشاه کلاس کار آموزی آموزگاران روستاها را افتتاح کرد .

اتومبیل بپرتگاه سقوط کرد

دندانپزشك جوانی دراین حادثه قربانی شد

خبرنگار مادر ساوه گزارش میدهد چندروز قبل اتومبیل حامل آقای دکتر خدامراد دندانپزشك ۳۱ ساله که باتفاق افراد خانواده‌اش برای دیدوبازدید عید از اصفهان بطرف تهران حرکت میکرد در نزدیکی ساوه براثر سرعت زیاد و پنچرشدن لاستیك از جاده منحرف شد وبه پرتگاه کنار جاده سقوط کرد. دراین حادثه پزشك مزبور و همسر وزن برادرش بسختی مجروح گردیدند و برای معالجه به بیمارستان فرح ساوه منتقل شدند . متاسفانه معالجات دربارهٔ آقای دکتر خدامراد موثر واقع نگردید و دندانپزشك مزبور براثر خونریزی مغزی جانسپرد. مرك این دندانپزشك جوان تاثری بین اهالی شهرستان ساوه ایجاد کرد. اهالی انتظار دارند هرچه زودتر برای جلوگیری از تکرار اینگونه وقایع تاسف‌انگیز نسبت باسفالت قسمتی از راه شوسه تهران ـ ساوه ـ اصفهان اقدام لازم بعمل آید.

۱۸ کیلو تریاك

در یکی از باغات کشف شد

اخیرا مامورین هنك ژاندارمری بجنورد هنگام گشت در یکی از باغات اطراف شهر بجنورد مقدار ۱۸ کیلو گرم تریاك کشف کردند . تریاکهای مزبور متعلق به شخصی بنام علی اصغر بود ومامورین پس از ضبط تریاکها علی اصغر را نیز دستگیر کردند و همراه با پرونده متشکله بمقامات صلاحیت‌دار تحویل دادند فعلا صاحب تریاکها در باز داشت بسر میبرد وقضیه تحت تعقیب است .

کشف طلاوقاچاق

مامورین هنك ژاندارمری اهواز موفق شدند از شخصی بنام رضا البهشتی یك شمش طلا بوزن یك کیلو ، ۲۰ عدد سکه بیست دلاری تقلبی ، ٦۳ عدد سکه ترك و ۲۸۸ قالب صابون قاچاق کشف کنند . رضا میخواست مبلغ پنجهزار ریال بمامورین رشوه بدهد و از تعقیب مصون بماند ولی مامورین ژاندارمری مبلغ مزبور را نیز ضمیمه پرونده نمودند و پس از تکمیل پرونده متهم را با اجناس و طلاها و مسکوکات مکشوفه بمقامات قانونی تحویل دادند.

سرنشینان هلیکوپتر نقشه برداری

از آسمان شاهد جایت خونینی بودند

پرونده متهمین باچماق بدادسرای اهواز ارسال شد!

خبرنگار ما در هندیجان گزارش میدهد طی اختلاف و زدوخوردیکه بین دو خانواده از ساکنین قریهٔ «بوطاهری» هندیجان رخ داد یکنفر بنام ابراهیم حذری بقتل رسید .مشروح جریان ازاینقرار است که گویا چندی پیش پسر جوان ابراهیم با دختر عمه‌اش روابطی برقرار کرد. و دختر مزبور در نتیجه این ارتباط حامله شد وهر چندباو .اصرار کردند که برای حفظ آبروی هردو خانواده با دخترعمه‌اش ازدواج کند راضی باینکار نشد . خانواده دخترك از این موضوع بشدت عصبانی شده ودر انتظار فرصتی برای گرفتن انتقام بودند تا اینکه چندروز بل هنگامیکه ابراهیم حذری پدر آن پسرك نادان در صحرا مشغول کار بود چهار نفر با تبرو تیشه و چماق بر سرش ریختند و اورا بسختی مجروح کردند سرنشینان ایتالیائی هلیکوپتر نقشه برداری که در آنهنگام مشغول نقشه برداری درآن محل بودند با مشاهده این جریان فرود آمدند و مجروح را برای معالجه بهندیجان حمل کردند با اطلاع جریان بپاسگاه ژاندارمری قریه «بوطاهری» وژاندارمری هندیجان مامورین بمحل حرکت کردند ومجروح هم برای معالجه به بندر معشور حرکت داده‌شد ولی در بین راه جانسپرد . موضوع بدادسرای اهواز گزارش گردید وبازپرس و پزشك قانونی پس از حضور درمحل اجازه دفن جنازه ابراهیم راصادر کردند با اقداماتی که بعمل آمد چندنفر باتهام قتل ابراهیم دستگیر گردیدند و پرونده آنان باآلات جرم یعنی چماق و تبر و تیشه بدادسرا ارسال شد . فعلا قضیه تحت تعقیب است .

زدو خورد کردند

روز قبل براثر اختلافات محلی بین ساکنین محله پائین قریه «هزاوه» از توابع اراك زد و خوردی رویداد ودر این زدو خورد سه نفر بنام قنبر ، مصطفی وبانو قمر همسر مصطفی بسختی مجروح شدند .استواریکم مهر آبادیان فرمانده پاسگاه مرکزی ژاندارمری اراك بمحل عزیمت کردو مجروحین را به بیمارستان اراك اعزام داشت و ۲۵ نفر از محرکین این منازعه را دستگیر نمود و باپرونده بدادسرا تحویل داد .

واژگون شد

چندشب قبل اتومبیل سواری به رانندگی محمد جواد آسیائی و به سرنشینی مهدی آسیائی و همسرش در انتهای جاده اسفالت ساوه براثر سرعت زیاد واژگون گردید در این حادثه کلیه سرنشینان اتومبیل مجروح شدند و به بیمارستان فرح ساوه انتقال یافتند پرونده این حادثه زیر نظر آقای هاشم فلاح بازپرس شعبه یکم دادسرای ساوه تحت رسیدگی قرار گرفت دراین حادثه پای آقای مهدی آسیائی شکسته وحال دو مجروح دیگر هم رضایتبخش است .

وزیر دادگستری در دادگستری گیلان

همانطور که قبلا اطلاع داده شد آقای الموتی وزیر دادگستری در تعطیلات عید نوروز بشهرستان های شمالی سفر کرد و از وضع دادگستری بندر پهلوی بازدید نمود . خبرنگار ما دررشت گزارش میدهد آقای وزیر دادگستری در راه بازگشت به تهران وارد شهرستان رشت شدواز تشکیلات دادگستری استان گیلان نیز بازدید نمود. در عکس بالا آقای الموتی وزیر دادگستری باتفاق آقای دکتر بابك استاندار گیلان و آقایان نوربخش رئیس دادگستری ودربابیگی دادستان استان و سیفی دادستان شهرستان رشت و قضات دادگستری گیلان دیده میشوند .

نمایندگان اطلاعات در خدمت مردم

مردم شهرستانها بوسیله نمایندگان اطلاعات خواسته های خود را شرح میدهند

میناب

عده‌ای از خرده مالکین و کشاورزان قریه «جغین رودبار» بدفتر نمایندگی اطلاعات در میناب آمدند وبا تسلیم طوماری از طرز رفتار یکی از مالکین متنفذ این قریه گله کردند . اینعده میگفتند : مالك مزبور بعناوین مختلف ما را مورد ایذا و اذیت قرار میدهد و مزارع ما راازبین میبرد ونخلستانهای ما را منهدم میسازد . چون مرجع نظم ودادخواهی ما در شهرستان جیرفت است ومالك مزبور هم در دستگاه قضائی آن شهرستان نفوذ فراوان دارد باینجهت حالا به میناب آمده‌ایم تا از او بمقامات قضائی این شهرستان شکایت کنیم ودادخواهی نمائیم خرده مالکین و کشاورزان قریه «جغین رودبار» میگفتند : هروقت در این باره بداد خواهی رفتیم مالك متنفذ ، با اعزام عده‌ای از اتباعش ما رامورد اذیت قرار داده و حالا آمده‌ایم در تلگرافخانه میناب متحصن شویم تابتقاضاهای مادراین مورد رسیدگی شود اینعده تقاضا داشتند ترتیبی داده شود تا لااقل در محل سکونت خود تامین اجتماعی داشته باشند.

گلپایگان

جمع زیادی از نمایندگان کشاورزان وخرده مالکین قراءتابعه شهرستان گلپایگان بدفتر نمایندگی اطلاعات آمدندو گفتند :چندین سال است سد گلپایگان ایجاد شده و هم اکنون کشاورزان شهر گلپایگان در هنگام احتیاج از آب این سد برای مزارع خود استفاده میکنند ولی ...

میگفتند : وقتی این سد ساخته شد ما یکدنیا خوشحال شدیم و بخود وعده دادیم که از این پس دیگر مزارع ما کشاورزان دهات تابعه بی آب نخواهد ماند و جلگه وسیع اطراف سر سبز و حاصلخیز خواهد بود. آخر ، بنابود آب سد گلپایگان حتی برای مزارع کشاورزی شهرستان قم هم مورد استفاده قرار گیرد .ولی متاسفانه نه تنها آب سد گلپایگان مزارع کشاورزی شهرستان قم را مشروب نکرد بلکه حتی مزارع ما کشاورزان دهات تابعه هم از آب این سد بی نصیب ماند.

حالا چند سال از ساختمان این سد گذشته است ؟نمیدانیم . دراین مدت هم از این بابت گله و شکایتی نکردیم. گفتند: بیائید واز نهر اصلی این سد ، نهرهای فرعی تا دهات خود ایجاد کنید واز آب سد استفاده نمائید . اینکار را هم کردیم ولی نگذاشتند ...

میگویند : جریان آب سد گلپایگان بدهات اطراف مستلزم ایجاد یك سد کوچك دیگر است .ما که خود حاضریم آب بها بپردازیم واز آب سد استفاده کنیم حالا که چند سال است مزارع ما دچار خشکسالی میشود چرا نمیخواهید با ایجاد سد فرعی مزارع کشاورزی ما را هم سیراب کنید ؟مگر هر چه وسیله پیشرفت زندگی است منحصر بشهر نشینان است ؟ مگر ما حق کشت وزرع نداریم؟ مگر کشاورز نیستیم؟ چرا از ساختمان سد فرعی خود داری میکنید واز ایجاد نهر انشعابی جلوگیری مینمائید .

مامونیه زرند

نمایندگان اهالی مامونیه زرند بامراجعه بدفتر نمایندگی اطلاعات گفتند : پیش از عید وعده داده شد که در مامونیه مرکز بخش شصت هزار نفری زرند شعبه بانکملی تاسیس شود با آنکه تاکنون یکی دوبار مامورین اعزامی بانکملی از ساوه بمامونیه آمده‌اند و حتی محل تاسیس شعبه بانکملی راهم تعیین کرده‌اند هنوز از انجام این وعده خبری نیست . می گفتند : از اینکه وعده محصور کردن محوطه دبیرستان دکتر مهران مامونیه بمرحله عمل نزدیك میشود یکدنیا متشکریم ولی فراموش نفرمائید که هنوز برای تبدیل حمامهای خزینه‌ای مامونیه بدوش و بکار انداختن تاسیسات لوله کشی مرکز این بخش وسیع اقدامی نشده است امیدواریم هرچه زودتر آب در لوله‌های حاضر آماده مامونیه جریان یابد و حمامهای خزینه‌ای هم تبدیل بدوش شود.

هر کول قرن بیستم

یك جوان‌روسی درعین حال دو گرك درنده را از پای‌درآورد

رادیو مسکو واقعه عجیبی‌را که برای پاول چه‌خارف روی داده‌است شرح داد پاول شب‌هنگام‌از گردش در جنگل بمنزل باز میگشت . در این وقت ناگهان دو گرك قوی‌هیکل و وحشت‌انگیز از گودالی بیرون جستند و راه را براو بستند پاول دو گرك را در برابر خود میدید درصددبرآمد که‌تاحدامکان‌دربرابر این دشمنان ناخوانده مقاومت کند. او بایك ضربه مشت که بصورت یکی از گرگها کوفت اورا نقش زمین نمود و بعد بالگدی که‌بشکم حیوان درمانده واردساخت اورا‌ازرنج ودرد آسوده کرد . درهمین بین آن یکی گرك کت پاول را بدندان گرفته و پاره کرده بود . پاول که از شرگرك اولی خلاص شده بود بدومی حمله برد و گلوی اورا‌گرفت وچندبار درهواتکانش دادو بعدجسد گرك را که در اثر فشار دستهای قوی اوخفه شده بود چند مترآن طرف‌تر پرتاب کرد .

پاول در ناحیه اسورد لوسك در نزدیکی اوران زندگی میکند و قضیه گرك کشی او بسرعت درهمه جا منتشر شد . تاآنجا که‌خبرنگار رادیو مسکو بدیدارش رفت وشرح ماجرا را از زبان اوبرای‌شنوندگان خود نقل نمود . تابحال‌سابقه‌نداشته که کسی بتواند بدین آسانی دو گرك را از پای درآورد .

خبرگزاری‌فرانسه

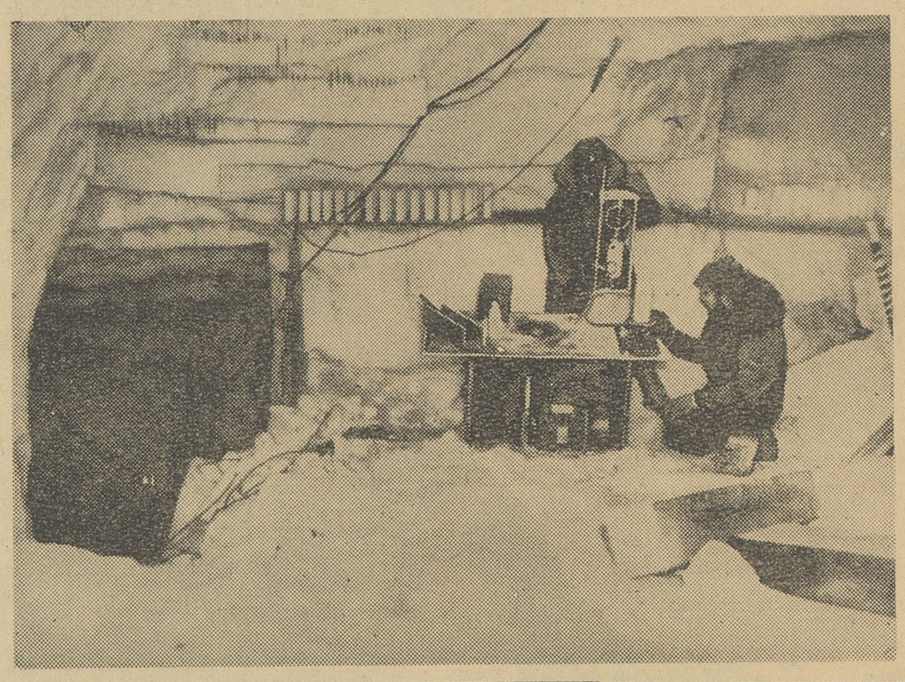

برطبق قوانین سوئد

اشخاص غیرطبیعی را عقیم میکنند

طرفداران این قوانین معتقدندکه برای اصلاح نژاد بشر باید اشخاص معلول وبیماران روانی رااز تولیدمثل بازداشت

چندی قبل خبرگزاریها باطلاع‌عموم رسانیدند که یك‌مرد ایتالیائی برادرش را که‌بیك بیماری غیر قابل علاج و زجر آور مبتلا شده بود ازراه ترحم بقتل رسانیده است . اکنون این سوآل مطرح میشود که آیا میتوان چنین اشخاصی را اززندگی محروم کرد ؟عده‌ئی میگویند «بلی» واکثریت جواب میدهند «نه»بهرحال قضاتی که این مردرا محاکمه میکردند اوراتبرئه نمودند .

اکنون درسوئد نزدیك به بیست سال است که یك قانون مخصوص‌اجرا میشودکه برطبق آن‌سعی میکنندازمیزان توالید بکاهند وباشخاصی که سلامتی‌شان مورد تردید میباشداجازه تولید مثل نمیدهند .در قوانین سوئد سه‌مورد پیش بینی شده‌است :

۱ـدرموردیکه احتمال میرود که زایمان موجب ضایعات جسمی یاروانی مادر شود سقط جنین قانونیست و گناهی شمرده نمیشود.

۲ـدربعضی شرایط خاص‌پزشکان دولتی میتوانند اشخاص‌را عقیم کنند.

۳ـ برطبق‌قانون مصوب درسال ۱۹٤٤ میتوان دربعضی شرایط‌بقطع اعضای تناسلی اقدام نمود.

بدین ترتیب تابحال ۵۲۹٦٤ سقط جنین قانونی درسوئد انجام شده‌است و۳۲۰۰۰ نفر که ۲٦۰۰۰ نفر آنهازن بوده‌اند عقیم گردیده‌اند ودر طی‌سال های ۱۹٤٤ تا ۱۹۵۷ دراین کشور ۳۰۹ نفر اخته شده‌اند .

طرفداران این قانون معتقدند که بدین ترتیب نسل بشر اصلاح‌میشود وبعقیده مخالفین بکار بستن این‌قانون نقض‌اصول انسانیست.باید خاطرنشان کردکه دادگاه‌های نورمبرك بعضی پزشکان نازی رابجرم عقیم کردن و اخته نمودن عده‌ئی بمرك محکوم کردند. درقوانین مربوط بدین امر در سوئد پیش‌بینی های زیادی‌شده و عقیم‌نمودن این اشخاص مجاز تلقی گردیده است

۱ـاشخاصیکه‌بیماریهای روانی‌ارثی دارند وآنرا بفرزندان خود منتقل می سازند .

۲ـاشخاصیکه ازناراحتیهای‌دستگاه تناسلی رنج میبرند .

بهرحال وجود این قوانین درسوئد مورد بحث محافل قضائی و پزشکی جهان میباشد .

سرویس‌پزشکی خبرگزاری فرانسه

یك پیروزی بزرك فضائی :

آزمایشگاه‌پرنده

دانشمندان شوروی‌در «ماه مصنوعی تجسسی» خود دو سرنشین بفضا میفرستند

برطبق اخبار موثقی که‌ازمسکو بدست رسیده‌است دانشمندان شوروی مقدمات پرواز یك « ماه مصنوعی تجسس » راآماده کرده‌اند . این‌ماه مصنوعی حامل دوسرنشین‌خواهد بود که‌عبارتند از یك دانشمند فضاشناس ویك عالم ستاره شناس . هدف‌اساسی ازانجام این نقشه بررسی سطح‌ماه ووضعیت کرات منظومه شمسی است. جوزمین هم چون حایلی بدانشمندان اجازه نمیدهد که‌دررصدخانه‌های خود بدقت وضع‌ماه‌وکرات‌خورشیدی را بررسی نمایند . ولی ماه مصنوعی تجسسی تاارتفاع بین ۲۰۰ تا ۳۰۰ کیلومتری زمین صعود خواهد کردو بدین‌ترتیب‌اطلاعاتی‌بدست دانشمندان میدهد که بکمك آنها میتوان راه مسافرت بماه راگشود . برای پرواز این‌ماه مصنوعی تجسسی که‌در حقیقت یك آزمایشگاه پرنده می‌باشد لااقل سه‌شرط لازم‌است :

۱ـمحفظه آن‌باید بقدر کافی بزرك باشد که دونفر براحتی درآن‌جای بگیرند .

۲ـباید بتوان رهبری آنرا در فضا بدست سرنشینانش عملی نمود .

۳ـبایستی بازگشت این‌آزمایشگاه وسرنشینان آن بزمین قطعی باشد و تاقبل از اطمینان کامل نسبت بدین امرنمیتوان اقدام‌باین‌کارنمود .

وگویا دانشمندان این هرسه‌شرط راعملی ساخته‌اند .

درمورد شرط اول‌باید خاطرنشان ساخت که سفینه‌های‌وستوك یك و دو که گاگارین‌وتیتوف باآن بفضا رفتند هریك چهارتن ونیم وزن‌داشتند وسنگینی آنها سه‌برابرسفینه‌مرکوری حامل گلن بود . بنظر نمیرسد که آمریکائیها بیش‌از شورویها در سبك وزن کردن ادوات درون سفینه فضائی توفیق یافته باشند . بهمین‌جهت‌احتمال زیاد میرود که‌سفینه‌های سنگین شوروی قادر بحمل دومسافر فضائی باشند .

سفینه های سنگینی که از طرف شوروی بفضافرستاده شده‌نشان‌میدهند که‌دانشمندان شوروی قادرند دومسافر راهمراه باادوات لازم تواما بفضا بفرستند .

از سوی‌دیگرسرهنك‌پتروف طی مقاله‌ئی درروزنامه ستاره سرخ‌خاطر نشان ساخته‌است که :بزودی‌پروازهای دسته جمعی آغاز خواهند شد .

درمورد شرط دوم باید یادآوری کرد که‌رهبری سفینه توسط فضانورد اکنون امری کاملاممکن می‌باشد . تیتوف و گلن هردو سفینه‌های خودرا هدایت کردند . اینکه‌فضانورد شخصا سفینه‌را رهبری کند باعث میشود که شانس سالم باز گشتن اوبزمین‌بیشتر شود .

آمریکائیها مجبور شدند «انوس » میمون فضانورد خودرا ازنیمه راه‌بزمین بازگردانند درحالیکه گلن درهمان شرایط بپرواز خود باموفقیت ادامه داد . زیرا رهبری سفینه راشخصا برعهده داشت .بعلاوه سرهنك‌پتروف می‌نویسد که‌بزودی فضا نوردان سفینه راشخصا بزمین فرود خواهند آورد .

پرواز ماه مصنوعی تجسسی ضمنا باعث میشود که‌دانشمندان بعضی از اسرار کره‌زمین رادریابند .

لئونید سدوف پدر اقمار مصنوعی نیز در مورد پرتاب آخرین سفینه فضائی شوروی که‌در ۱٦ مارس انجام شداظهارداشت : این‌پرستوئی بودکه طلیعه بهار راخبر میداد .

دانشمندان آمریکائی نیز هم‌اکنون سرگرم طرح نقشه های مفصلی برای کاوشهای فضائی هستند که‌اکثر آنها در طی سال آینده اجرا خواهد شد.

خبرگزاری‌فرانسه

فداکاری درراه‌علم

دونفری که دراین عکس می‌بینید یکی مهندس مکانیك و دیگری یك زمین شناس آمریکائی است که در یکی از ایستگاه‌های‌تحقیقات علمی آمریکا در قطب جنوب‌مشغول آزمایش نمونه‌های برف به‌منظور اندازه‌گیری میزان تراکم مناطق مختلف برف پوش قطب جنوب و بررسی امکانات اجرای پروژه های علمی دانشمندان آمریکائی درقاره یخ زده‌است این دانشمندان درعمق سی‌متری سطح زمین و در درجه حرارتی معادل ٦۳درجه زیر صفر مشغول کار هستند .

نکته‌ها

اعتراض بجا

یکی از روزنامه‌های نیویورك آگهی جالبی در آخرین شماره خود چاپ کرده‌است، ازاینقرار: «دائما دادوفریاد همه بلندست که‌دنیا روز بروز کوچکتر میشود ومن نمیدانم چرا بااینهمه روز بروزبرنرخ پست‌افزوده میشود.»

آرزوی کشیش

یکی از کشیشهای فرانسوی بیك روزنامه نگار میگفت : من میدانم سرانجام کره‌زمین وبشریت چه‌خواهد بود ولی‌خیلی مایل هستم بدانم که از حالاتا آن‌روزیکه دنیا به‌آخر میرسد چه پیش خواهد آمد .

روانپزشکان آمریکا اعلام کردند:

چهار پنجم مردم نیویورك بیماری روانی دارند ـ ۲۳٫٤ درصد از مردم نیویورك احتیاج بدرمان روانی دارند

هیئتی مرکب از روانپزشکان مشهور آمریکائی از هشت سال پیش به‌تحقیق‌درباره وضع‌روانی‌افراد ساکن نیویورك مشغول بودند و سرانجام چند روز پیش نتیجه‌بررسی های خودرا منتشر ساختند . در گزارش مزبور اعلام گردیده که ازهر پنج‌نفرساکنین‌نیویورك‌چهارنفر گرفتار امراض روانی هستند . روانپزشکان مزبور اعلام نموده‌اند که فقط ۱۸٫۵ درصد از مردم نیویورك از قید و بند ناراحتی‌های روانی آسوده هستند .٤٦٫۲۳درصد از مردم این شهر از نظر روانی وضع خطرناکی دارند و باید حتما تحت درمان قرار گیرند و۵۸٫۱ درصدهم از عدم تعادل روحی رنج میبرند و نمیتوانند بدون کمك روانپزشکان‌زندگی آسوده‌ای‌داشته باشند .

گزارش مزبور بااستناد بمعاینه دقیق و بررسی احوال روحی۱٦۰۰ نفراز ساکنین‌محله‌مانهاتان‌نیویورك تهیه شده‌است . مانهاتان یکی از محلات مشخص نیویورك می‌باشد که مظاهر زندگی این شهر بیش از هرنقطه دیگری در آنجا جمع است. آنچه درپایان گزارش نوشته شده دائر براینستکه تعدادبیماران روانی نیویورك چندان بیشتر از بیماران روانی سایر نقاط آمریکا نیست . این موضوع بخصوص موجب نگرانیست .

فیگارو

کشتی اسکندر پیدا شد

خبرگزاری لبنان گزارش داد که بقایای کشتیهای ناوگان‌جنگی‌اسکندر که‌درسال ۳۳۲(قبل از میلادمسیح) شهر «تیر»رامحاصره کرده‌بود در نزدیکی سواحل لبنان پیدا شده‌است.

کشف این کشتیها بدست تصادف انجام شد .دکتر مالك باسوس رئیس موسسه آب و جنگل لبنان که‌بهمراه همکار ژاپنی خود بنام «تودا» سرگرم مطالعات علمی خود بودند موفق باین کشف شدند . آنها بقایای کشتیهارا درعمق ٤۰۰تا ۵۰۰ متری در زیر آب یافتند بلافاصله هیئتهای مخصوص‌این قطعات چوب و فلز را ازدل آب بیرون کشیدند وبدست باستانشناسان سپردند ومعلوم شد که‌اینها بقایای کشتی‌های ناوگان‌اسکندر هستند که‌عده‌ای از آنها بوسیله کشتی‌های فینیقی غرق شده بودند .

هم‌اکنون اشیاء زیادی که‌مربوط باین حادثه تاریخی هستند ازدریاخارج گردیده است .

باستانشنان لبنانی در نظردارند بررسی های عمیقی روی‌این قطعات کشتی و سایر اشیاء مکشوفه بعمل آورند و امیدوارند بدین ترتیب اسراری از تاریخ آن دوران را فاش سازند .

شاید هم بزودی نمایشگاهی ازاین آثار مکشوفه ترتیب داده شود .

لوموند

ـ۲٦ـ

سیمون دوبوآر در روزنامه لوموند ماجرای جمیله بوپاشارانوشت: او در تصمیمی که گرفته بود پابرجا بود .

همانشب من بسوی مراکش پرواز کردم .دربازگشت از پاریس دریافتم که دیگر جمیله بوپاشا سمبل قهرمانی شده و همگان باچهره درخشان او آشنا هستند .

سیمون دوبوآر درستون کرسی آزاد شماره دوم ژوئن روزنامه لوموند بدفاع از جمیله بوپاشا برخاست . در مقاله اوشجاعت و بلاغت جمع شده بود. امانه برای مفتون ساختن خواننده، لکن برای آنکه‌ما را مصرانه بخود آورد .

ماجرای جمیله بوپاشا به تمام فرانسویان مربوط بود سیمون‌دوبوآر درمقاله خود هیچ نکته‌ای رااز قلم نیانداخته بود : از آغاز شب ۱۵ فوریه که نیروهای انتظامی دست بعملیات تجسسی درخانه بوپاشا پرداختند تا صدور حکم احاله دادرسی در ۱۸ ماه مه و محاکمه ۱۷ ژوئن که قضات نظامی مایل بودند بانیرنك سروته آنرا هم بیاورند .

سیمون دوبوآر در مقاله خود نوشته بود «با یك بطری از جمیله ازاله بکارت کردند»اما هیئت تحریریه روزنامه لوموند که از شناعت این وحشیگری منزجرومتأثر شده‌بودند لازم‌دیدندآن کلمه رابا«فروبردن بطری در شکم جمیله »تغییر دهند .

اما این تغییر کلمات چندان مهم نبود.خوانندگان کاملا به شیوه ازاله بکارت از جمیله بوپاشا پی‌بردند .

هنگامیکه رهبران کشوری پی‌میبرند که جنایاتی بنام آنهاانجام می‌گیرد ـ تمام مردم آن کشور متعلق به یك ملت جنایتکارخواهندبود.

سیمون دوبوآر درمقاله خود بتمام کسانیکه حاضر نبودند آنها را همکار جنایتکاران بدانند پیشنهاد کرده بود از مقامات مسئول بخواهند، محاکمه جمیله راکه برای ۱۷ ژوئن در الجزایر تعیین شده بود به تعویق اندازند، به‌خانواده بوپاشا و شهود تامین دهند وجلادان زندان البیا ، وحسن دی را مجازات کنند .

اولین کسی‌که به‌این پیام پاسخ داد میشل دبره بود .

او دستور داد شماره دوم ژوئن روزنامه لوموند را در الجزایر جمع آوری کنند !

دیر بازی است که شیوه حکومت فرانسه برای از بین بردن مسائلی که مزاحمت برایش بوجود می‌آورد همین بوده است .

پاسخ نخست‌وزیر

«میشل دبره » نخست وزیر با پخش اعلامیه‌ای از رادیو وجراید به پیام «سیمون دوبوآر» پاسخ داد : پاسخ او چنین آغاز شده بود :

«یکی از جراید عصر مقاله‌ای انتشار داده‌که در آن به‌بدرفتاری بایك دوشیزه جوان اشاره رفته . او الجزایری است وبدنبال سوءقصدی که در سپتامبر ۱۹۵۹ در الجزایر انجام دادمحکوم‌و زندانی شد .

لازم است خاطر نشان گردد قبل از انتشار این مقاله بدنبال درخواست متهم دادسرای الجزایر مبادرت به تهیه گزارشی اطلاعاتی نمود تاصحت وسقم این بدرفتاری روشن گردد .

بموازات این اقدام کمیسیون «مراقبت از حقوق و آزادیهای شخصی» نیز تحقیقات خود را در این باره آغاز نمود. این با دادگاه نیروهای ملی الجزایر است که باتوجه به تمام عوامل و بخصوص اقرار متهم و نتایج پزشکی قانونی که صحت بدرفتاری را تائید نکرده تصمیم بگیرد . »

بدین ترتیب نخست وزیر فرانسه بامهارت خاصی بدون آنکه‌منکر حقایق گردد آنچه‌راکه‌پیرامون شکنجه دادن جمیله‌گفته شده بود نادرست قلمداد نمود .

نخست وزیر نادیده گرفته بود که درچه شرایطی از «جمیله بوپاشا» اقرار گرفته بودند. اوعمدا به‌گزارش منفی پزشکی قانونی اشاره کرده بودتابعضی جراید عصربتوانندآنرا عنوان اعلامیه قراردهند.

باین حقیقت توجه‌کنیم که‌دولت ـ در عصر دوگل بمعنی قانون ـ پرده‌ای از ابهام‌بروی عناصر پروندهٔ «جمیله» که مکتوم مانده بود کشیده بود :

در حقیقت «جمیله» هنوز محاکمه نشده بود . چه بسا ممکن بود او رابیگناه بدانند اما چگونه «میشل دبره» توانست علنا وباآن‌جملات ازگزارش دکتر «لوی لروی» استفاده کند ؟

علی رغم این نارسائی زیاد ، گزارش دکتر «لوی لروی »حقایقی رانفی کرده بود .وی در گزارش خود خاطر نشان ساخته بود. «آثار جرح زیاد درپهلوی چپ و علائمی که‌حاکی ازداغ کردن بابرق میباشد دربدن جمیله دیده میشود »

خشم عمومی

«میشل دبره» مایل بود دهان «سیمون دوبوآر»را به‌بندد .اما راهی که‌برگزیده بود بسیار ناشیانه بود .

اعلامیه او نه‌تنها واکنش عمومی را خاموش نکرد بلکه موجی از اعتراض درسراسر جهان برپاکرد .

سیل نامه و تلگرام مردم جهان بسوی فرانسه سرازیر شد. از ایتالیا ، انگلستان، شوروی ، کوستاریکا، مصر، اسرائیل ...

نامه‌هائی که حاکی از خشم عمومی بود مقامات فرانسه رامحاصره کرد.

این امر نشان بیداری ناگهانی مردم جهان بود. آنها دیگر بانام «جمیله»آشنا شده بودند .

یك فرانسوی نوشت :

«من شخصیت برجسته‌ای نیستم ، من تنها یك فرانسوی گمنام در میا ن‌سایرین هستم .اما اگر امضای من بهر نحوی بآزادی «جمیله بوپاشا» کمك میکند من‌از ته قلب آنرا میدهم .»

د ودانشجوی دانشکده پزشکی چنین نوشتند :

« ما عضو هیچ حزب و یاگروه سیاسی نیستیم زیرا روزانه آنقدر بامسائل مشکلی روبرو هستیم که دیگر فرصتی برای ما باقی‌نمیگذارد. تاکنون ما غیر متعهد بودیم اما این‌بار مبادرت به عملی میکنیم که‌کمی مارا متعهد میسازد . »

یك وکیل دادگستری نقل کرد که درسال ۱۹٤۵ هنگامیکه به آلمانها حمله میکردند که نازیها چه‌اعمال وحشیانه‌ای انجام دادند آنها با گفتن اینکه : «ما از اردوگاههای مرك بی‌اطلاع بودیم » باصطلاح‌در صدد تبرئه خود برآمدند .

ناتمام

زندگی ارنست همینگوی

بقلم : لی‌سستر همینگوی (برادر او)

ترجمه :منصور مصلحی

ـ۲ـ

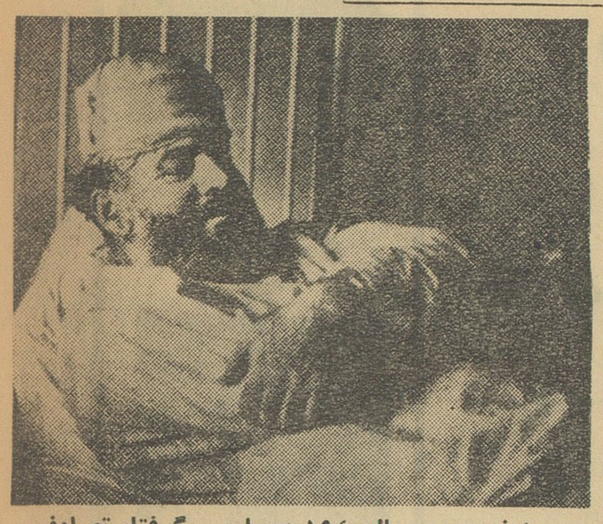

«ارنست» درسال۱۹٤۰ در پاریس گرفتار تصادف اتومبیل شد و مدتی دربیمارستان بستری گردید

افرادخانواده مرا بعنوان یك درد سر جدید پذیرفتند و بدنیا آمدنم‌را که کوششی بخاطر مبارزه‌با استبداد جنس‌مونث بود بهیچ نگرفتند . شش تا کودك که چهارتایشان دختر بودند رنج وعذاب فراوانی برای‌مادر می آفریدند وبهمین جهت او همیشه‌نگاهداری‌از کوچکترها را ببزرگترها می سپرد .غالبا هنگامی که حادثه ئی‌ناراحت کننده پیش می آمد مادر باطاقش می‌رفت . درها و پنجره هارا می بست و می گفت گرفتار سردرد شده است . خوشبختانه دانشجویان مدرسه «اوبرلن»و کلاس موسیقی مادر که غالبا بمنزل ما می آمدند در غیبت پدر نگاهداری ازمارا برعهده می گرفتند .

حتی در «ویندمر» (نامی که مادر به اقتباس از آثار «والتر اسکات» برخانه ییلاقی کنار دریاچه خرسها گذارده بود) هم بسراغ پدر می آمدند اورا ببالین بیماران می بردند . در آن زمان او تنها پزشك حومه دریاچه بود . در یك فرسخی منزل ما ، در یك کارخانه نجاری متروك دسته ئی از بومیان «اوجیبوای» اطراق کرده بودند .اینها ازمسکن وماوایشان رانده شده‌بودند وزمینی‌برای کشت نداشتند . درآن روزگار کارخانه نجاری هم تعطیل بود و این بومیان یکسره بیکار بودند. غالبابرای آنهااحتیاج فوری بپزشك وجراح پیدا می شد . جراحت چاقو ، عفونت‌و شکستن دنده ها از جمله عوارض همیشگی آنهابود. «ارنست» غالبا همراه پدر باردوگاه آنها میرفت . او زندگی بومیان «اوجیبوای» را میستود و در ضمن همراهی پدر خیلی زود طرز درمان ومددیاری با وسائل بدوی را نیز فرا گرفت .

«ارنست» غالبا فرصت می یافت این شیوه های درمانی فوری را روی خودش بیازماید . در این پیشامد ها پزشك و بیمار هردو یکی بودند و این مایه خوشنودی بود . یکبار که «ارنست» همراه خواهر کوچکمان «اورسولا» بصید ماهی رفته بود تصادفا قلاب‌ماهیگیری بپشتش فرورفت «ارنست» در حالیکه بعادت معمول و برای جلوگیری ازگریستن وازیاد بردن درد سوت می کشید بخواهر دستور داد : «پوست اطراف قلاب‌را ببر ».

«اورسولا» گریه کنان جوا بداد :

ـنمیتوانم ، بخدا نمی توانم !

ولی «ارنست» همچنان با خشم سماجت می ورزید :

ـولی باید پوست‌را ببری ! بجای اشك ریختن دستورمرا‌انجام‌بده!

خوشبختانه خواهر آنقدر شهامت نداشت که «بروی برادرش چاقو بکشد» آنها به «ویندمر»بازگشتند . قلاب گوشت «ارنست»را پاره نکرده بود . پدر روی‌پوست‌فشار آورد . نوك قلاب را شکست‌و بقیه آنرا بیرون کشید وجراحت را با تنتور ید زخم بندی کرد .

***

«ارنست» پس‌از پایان تحصیلات متوسطه اش تنها یك آرزوداشت وآن‌هم‌رفتن‌بجنك‌بود (جنك بین‌المللی اول). او می دانست که پدر فورا باانجام‌نقشه اش موافقت نخواهد کرد . پدر بطرزی قاطع مخالفت‌میورزید واین بمعنای آن‌بودکه باید صبر پیشه کرد . در خانواده ما مخالفت قاطع پدر و مادر با انجام یك نقشه بمنزله دعوت بصبربود . مسئله این بودکه می بایستی چند روز یاچند ماه صبر کردتا این «مخالفت قاطع» بموافقت تبدیل شود .

«ارنست»پس از آنکه با دوستان خودش و دوستان خانواده و سرآخربا افراد خانواده مشورت کرد تصمیم گرفت به «کانزاس‌سیتی» برود .یکی از برادران پدر بنام «عمو تایلر»در آنجا عروسی کرده بودو موسسه بزرگی را که چوبهای ساختمانی تهیه می‌کرد اداره می نمود. مهمتر از همه آنکه عمو«تی» از دوستان و همکلاسان «هانری جاکسل» یکی‌از برجسته ترین نویسندگان وناشرین‌روزنامه «کانزاس‌سیتی‌استار» بشمار میرفت .

«ارنست» مدتی دراز پس از این‌جریان برای من چنین گفت : «من استعداد و قریحه داشتم و آنها هم در جستجوی افراد جوان و کاربربودند . می بایستی بموقع راهی گشود ودرآن پیش رفت ،درست مثل فوتبال . من بدنبال آمبولانسها براه میفتادم. آنها برای رفتن ماموریت های مختلف از بیمارستان بیرون می آمدند ولی من یاد گرفته بودم که کدام از این آمبولانسها بسراغ آسیب دیدگان‌حوادث میروند .بزرگترین شانس من موقعی بود که حریقی رخ داد .

حتی آتش‌نشانها هم زیاد خود را بخطر نمی انداختند . ولی‌من برای اینکه جریان را بهتر ببینم بصف اول رفتم . منظره شگفت آوری بود . «آنگاه ارنست لحظه ئی مکث کرد و بعد از یك خنده کوتاه چنین ادامه داد:»اخگرها مثل دانه‌های باران ازهر سو فرو میبارید . من یکدست لباس خاکستری که کاملا نوبود برتن‌کرده بودم ولی اخگر ها این‌لباس‌رامثل‌سرند سوراخ کرده‌بودند . فورا بمدیرروزنامه تلفن کردم و مشاهداتم را شرح دادم و درخواست ۱۵ دلار خسارت بابت لباسم کردم .ولی‌آنهاحاضر نشدند از این بابت چیزی بدهند و همین امتناع آنها از پرداخت خسارت چشم مرا بروی حقایق زندگی باز کرد. باورکن ،من هیچوقت خودم‌را بمخاطره نیفکنده ام مگر وقتی که برای پذیرفتن تمام نتایج حاصل از این مخاطره جوئی آماده بوده ام . «بهر حال ، زمان می گذشت و مخالفت پدر با رفتن «ارنست» بمیدان جنك نیز ضعیف می شد . بعد از آنکه «ارنست » چهار ماه دور از خانواده و با دسترنج خود زندگی کردوتعداد زیادی رپورتاژ تهیه نمود ، پدرو مادربدین نتیجه رسیدند که رفتن او بصحنه جنك اروپا مستلزم مرك حتمی‌او نیست . بهمین جهت کمی بعد از عید نوئل پدر تغییر عقیده‌داد. «ارنست» آزاد بود و می توانست بهر قسمت از ارتش که بوجود او احتیاج داشت ملحق گردد .

***

در فوریه ۱۹۱۸ «ارنست» باخبرشد که عیب بینائیش مانع از آن‌می‌باشد که بتواند وارد صفوف جنگجویان شود . او مدتی‌با دوستانی که در روزنامه «استار» داشت سروکله زد و تمام تلگرافهائی‌را که از اروپا میرسید خواندو سرانجام تصمیم گرفت وارد دسته های صلیب سرخ امریکا در جنك اروپا شود . در اینجا او بیش از هر جا شانس این‌را داشت که جنك را از نزدیك ببیند .

***

سرانجام «ارنست» وارد «پاریس» شد ودر آنجا با شهری‌روبرو گردید که بمباران دمار از روزگارش در آورده بود . گروهی که «ارنست» عضو آن بود مامور شد که هرچه زودتر بایتالیا برود وبه بازماندگان انفجار وحشتناکی که در یك کارخانه مهمات سازی در نزدیکی «میلان» روی داده بود کمك نماید .

ناتمام

برندگان

۳۰ هزار تومانی

بلیطهای اعانه ملی

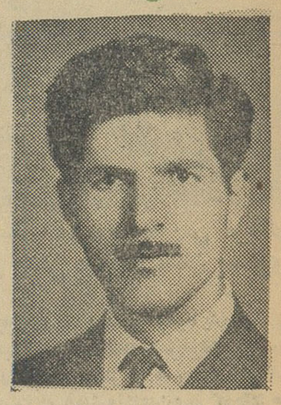

آقای غلامرضا عباسیان ساکن تهران

شغل - راننده شهربانی

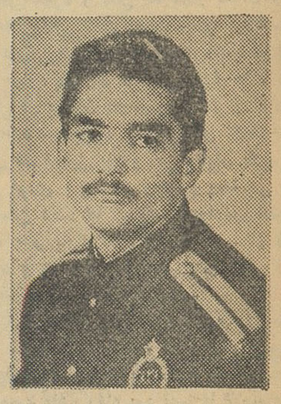

آقای آیت الله تاج آبادی

شغل - راننده شهربانی

آقای محمد علی سلمان زاده ساکن گرگان

شغل - کارمند املاک گرگان

خانم طوبی آزاده - ساکن اهواز

شغل - خانه دار

مرد ۱۰۰ هزار تومانی هفته

آقای محمود محمودی

ساکن تهران - شغل [illegible]

آقای محمد علی دولتشاهی ساکن تهران

شغل - مهندس وزارت راه

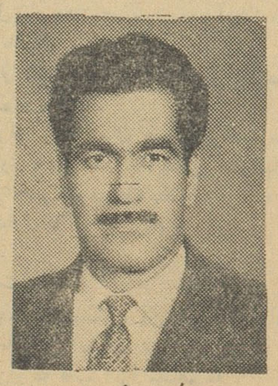

آقای محمد شفیعی - ساکن تهران

شغل - راننده

آقای صیون یعقوب زاده ساکن رشت آبادیلان

شغل - کارمند سازمان برنامه

آقای محمد انصاری ساکن تهران

شغل - کارمند روزنامه [illegible] تهران

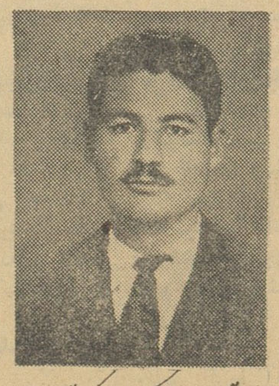

آقای سلیمان کریمی ساکن تهران

شغل - بلیط فروش

برندگان

۳۰ هزار تومانی

بلیطهای اعانه ملی

برندگان

۳۰ هزار تومانی

بلیطهای اعانه ملی

مقررات واردات و صادرات کالاها در سال ۱۳۴۱

بقیه ازصفحه نهم

شماره	تعرفه وشرح کالا	واردات: یکه	واردات: شرایط ورود	واردات: حقوق گمرکی	واردات: سود بازرگانی	صادرات: شرایط صدور
۸۳۸ب۱ـ	ماشین لباس شوئی	ارزش		۲۵ در صد	۵ در صد	
۸۳۸ب۲ـ	فیلتر خانگی	ارزش		۲۵ در صد	۵ در صد	
۸۳۸ب۳ـ	دستگاه جوشکاری که باگاز هیدرژن و کاربید کارمیکند	ارزش		۲۵ در صد	۵ در صد	
۸۳۸ب٤ـ	سایر	ارزش		۲۵ در صد	۵ در صد	
۸۳۹ـ	ماشین برای تولید سرما :					
۸۳۹ الف ـ	انواع گنجه‌های فریکوریفیك (از قبیل یخچال‌ها وسرد کننده هائیکه درخانه هاو مغازه هاو مهمانخانه ها بکار برده میشود)					
	ـ کولر :					
۸۳۹ الف ۱ـ	یخچال برقی	ارزش	غیر مجاز	۲۵ در صد	۳۵ در صد	
۸۳۹ الف ۲ـ	یخچال غیر برقی (نفتی)	ارزش	غیر مجاز	۲۵ در صد	۳۵ در صد	
۸۳۹ الف ۳ـ	کولر	ارزش	غیر مجاز	۲۵ در صد	۳۵ در صد	
۸۳۹ الف ٤ ـ	قطعات منفصله کولر و یخچال	ارزش		۲۵ در صد	۳۵ در صد	
۸۳۹ب ـ	سایر :					
۸۳۹ب۱ـ	دستگاه های یخسازی و دستگاه های تولید سرماکه مشمول بند الف نشود .	ارزش		بخشوده	۱۰ در صد	
۸۳۹ ب۲ـ	سایر	ارزش		۲۵ درصد	۳۵ درصد	
۸٤۰ ـ	ماشین ودستگاه برای عمل آوردن (جورکردن ـ شستن مخلوط کردن ـله‌کردن ـ شکستن وخوردکردن ـ قالب ریختن وغیره) خاك ـسنك ـ مواد معدنی ـ سوخت های معدنی ـاستخوان وسایر مواد سخت همانند	ارزش			۱۰ درصد	
۸٤۱ ـ	ماشین برای تهیه‌کردن وعمل آوردن پوست و چرم‌وساختن اشیاء از پوست وچرم که درجای دیگر گفته نشده و مشمول‌عنوان دیگر نشود	ارزش			۵درصد	
۸٤۲ ـ	ماشین برای تهیه خمیرکاغذ ـ ماشین. کاغذ ومقواسازی					
	ماشین برای ساختن اشیاء کاغذی و مقوائی :					
۸٤۲ ـ۱	ـماشین برای تهیه خمیر کاغذ			بخشوده		
۸٤۲ ـ۲ـ	ماشین کاغذ و مقواسازی			بخشوده		
۸٤۲ـ ۳ـ	ماشین برای‌ساختن اشیاء کاغذی ومقوائی			بخشوده		
۸٤۳ ـ	ماشین ودستگاه برای چاپ و صنایع گرافیکی :					
	ماشین حروف ریزی ـ حروف چینی ـ منگنه ـ کلیشه‌سازی‌و همانند ماشین ودستگاههای فرعی دیگر ـ ماشین ودستگاه چاپ:					
۸٤۳ـ۱ـ	ماشین حروف ریزی	ارزش	*غیر مجاز		۵درصد	
۸٤۳ ـ۲ ـ	ماشین حروف چینی	ارزش	*غیر مجاز		۵درصد	
۸٤۳ ـ۳ـ	ماشین منگنه	ارزش			۵درصد	
۸٤۳ ـ٤ـ	ماشین کلیشه‌سازی	ارزش			۵درصد	
۸٤۳ ـ۵ـ	همانند	ارزش			۵درصد	
۸٤۳ ـ٦ـ	ماشین ودستگاههای فرعی دیگر	ارزش	*غیر مجاز		۵درصد	
۸٤۳ ـ۷ـ	ماشین ودستگاه چاپ	ارزش	*غیر مجاز		۵درصد	
۸٤٤ ـ	ماشین ودستگاه برای تهیه مواد نسجی ـ برای‌نخریسی ونخ‌تابی ـ ماشین نخ‌پیچی :					
۸٤٤ ـ۱ ـ	ماشین و دستگاه برای تهیه مواد نسجی			بخشوده		
۸٤٤ ـ۲ ـ	ماشین ودستگاه برای‌نخ‌ریسی ونخ‌تابی			بخشوده		
۸٤٤ ـ۳ـ	ماشین نخ‌پیچی			بخشوده		
۸٤۵ ـ	ماشین ودستگاه پارچه‌بافی ـتوربافی ـ توربافی (دانتل کشبافی ـقلاب‌بافی(برودوری) اشیاء علاقبندی بافی ـ دستگاه‌و ماشینهای فرعی برای بافندگی مانند دستگاههای ژاکار ـماشین های چله‌کشی وغیره :					
۸٤۵ ـ۱ ـ	ماشین ودستگاه پارچه بافی			بخشوده		
۸٤۵ ـ۲ـ	ماشین ودستگاه توربافی وتوری‌بافی (دانتل)			بخشوده		
۸٤۵ ـ ۳ـ	ماشین ودستگاه کشبافی			بخشوده		
۸٤۵ ـ ٤ـ	ماشین و دستگاه قلاب‌دوزی (برودری) اشیاءعلاقبندی بافی			بخشوده		
۸٤۵ ـ۵ ـ	دستگاه و ماشینهای فرعی بافندگی مانند دستگاه‌های ژاکار ـ ماشینهای چله‌کشی وغیره			بخشوده		
	* بطور استثناء برای سال ۱۳٤۱					
۸٤٦ـ	ماشین و دستگاه آهار زدن و عمل آوردن نخ و پارچه و مصنوعات آنهاکه در جای دیگر گفته نشده و مشمول عنوان دیگر تعرفه نشود			بخشوده		
۸٤۷ـ	ماشین دوزندگی از هر قبیل (چرخهای خیاطی ـ قلاب دوزی ـ کفش دوزی و امثال آنها) :					
۸٤۷ الف ـ	باپایه ـ بدون پایه (دستی) حتی بدون تخته زیر :					
۸٤۷ الف ۱ـ	چرخ خیاطی بایا بدون پایه	کیلو بامحفظه		۳۰ ریال	۵ ریال	
۸٤۷ الف ۲ـ	قلابدوزی بایا بدون پایه	کیلو بامحفظه		۳۰ ریال	۵ریال	
۸٤۷ الف ۳ـ	چرخ کفش دوزی بایا بدون پایه	کیلو بامحفظه		۳۰ ریال	۵ ریال	
۸٤۷ الف ٤ـ	امثال آنها بایا بدون پایه	کیلو بامحفظه		۳۰ ریال	۵ ریال	
۸٤۷ ب ـ	گنجه و پایه ماشینهای فوق	کیلو		۳۰ ریال	۵ ریال	
۸٤۷ ج ـ	قطعات منفصله ماشینهای فوق که در جای دیگر گفته نشدو مشمول عنوان دیگر تعرفه نشود	کیلو		۳۰ ریال	۵ ریال	
۸٤۸ـ	ماشین افزار :					
۸٤۸ الف	ـماشین افزار پنوماتیك بانضمام افزار های پنوماتیك	ارزش			۱۰ در صد	
۸٤۸ ب ـ	سایر :					
۸٤۸ ب۱ـ	ماشین قوطی سازی				بخشوده	
۸٤۸ ب۲ـ	سایر	ارزش			۱۰ در صد	
۸٤۹ـ	ماشین برای بستن کالا یا باز کردن و شستن و پر کردن وبستن و بر چسب زدن یا کپسول کردن بطری و بشکه و ظروف دیگر :					
۸٤۹ـ۱ـ	ماشین و دستگاه های مخصوص کنسرو				بخشوده	
۸٤۹ ـ۲ـ	سایر	ارزش				
۸۵۰ـ	دستگاه وزن کردن (جز ترازوی حساس) :					
۸۵۰ الف ـ	خودکار جز آنهائیکه با فنر یا وزنه کار میکند	ارزش		۲۵ در صد	۲۵ در صد	
۸۵۰ ب ـ	قپانهای ثابت	ارزش		۱۵ درصد		
۸۵۰ ج ـ	سایر (جز ترازوی حساس که مشمول شماره ۹۱٦ میشود)	ارزش	*	۲۰درصد	۳۰ در صد	
۸۵۱ـ	ماشین تحریر و قطعات منفصله آن	ارزش		۱۵ درصد	۵ در صد	
۸۵۲ـ	ماشین حساب و حسابداری ـ صندوقهای ثبات و قطعات منفصله آنها :					
۸۵۲ـ ۱ـ	ماشین حساب و حسابداری	ارزش		۱۵ درصد	۵ در صد	
۸۵۲ـ ۲ـ	صندوقهای ثبات و قطعات منفصله آنها	ارزش		۱۵ درصد	۵ در صد	
۸۵۳ـ	ماشین و دستگاه دفتر که در جای دیگر گفته نشده و مشمول عنوان دیگر تعرفه نشود	ارزش		۱۵ درصد	۵ در صد	
۸۵٤ـ	ماشین و دستگاه و ادوات مکانیکی که در جای دیگر گفته نشده و مشمول عنوان دیگر تعرفه نشود :					
۸۵٤ الف ـ	دستگاههای خانه داری که وزن هر عدد آن از ده کیلوگرم تجاوز نکند مانند :					
۸۵٤ الف ۱ـ	آسیای قهوه و فلفل	ارزش		۳۰درصد	۳۰ در صد	
۸۵٤ الف ۲ـ	چرخ گوشت	ارزش		۳۰درصد		
۸۵٤ الف ۳ـ	رنده پنیر	ارزش		۳۰درصد	۳۵ در صد	
	* ۸۵۰ ج ترازوی مرغی غیر مجاز است .					
۸۵٤ الف ٤ـ	سبزی خورد کنی	ارزش		۳۰ در صد	۳۵ در صد	
۸۵٤ الف ۵ـ	نان پزی	ارزش		۳۰ در صد	۳۵ در صد	
۸۵٤ الف ٦ـ	دستگاه پوست کندن و هسته در آوردن میوه جات	ارزش		۳۰ در صد	۳۵ در صد	
۸۵٤ الف ۷ـ	دستگاه بودادن قهوه	ارزش		۳۰ در صد	۳۵ در صد	
۸۵٤ الف ۸ـ	چرخ بستنی	ارزش		۳۰ در صد	۳۵ در صد	
۸۵٤ الف ۹ـ	دستگاه تمیز کردن و شستن و خشك کردن ظروف ولوازم آشپز خانه	ارزش		۳۰ در صد	۳۵ در صد	
۸۵٤ الف ۱۰ـ	دستگاه گرفتن آب میوه و سبزی	ارزش		۳۰ در صد	۳۵ در صد	
۸۵٤ الف ۱۱ـ	دستگار فشار لباسهای شسته	ارزش		۳۰ در صد	۳۵ در صد	
۸۵٤ الف ۱۲ـ	همانند	ارزش		۳۰ در صد	۳۵ در صد	
۸۵٤ ب ـ	سایر					
۸۵٤ ب ۱ـ	ماشین و دستگاههای کنسرو سازی				بخشوده	

شماره	تعرفه وشرح کالا	یکه	واردات: شرایط ورود	واردات: حقوق گمرکی	واردات: سود بازرگانی	صادرات: شرایط صدور
۸۵٤ ب۲ـ	سایر	ارزش		۱۰ در صد	۳۰ در صد	
۸۵۵ـ	انواع شیر و کلیه اسباب و دستگاههائیکه برای مرتب کردن جریان مایعات در مجراها بکار برده میشود :					
۸۵۵ـ ۱ـ	انواع شیر	ارزش		۲۰در صد	۵ در صد	
۸۵۵ـ ۲ـ	کلیه اسباب‌و دستگاههائیکه برای مرتب‌کردن جریان‌مایعات در مجراها بکار برده میشود	ارزش		۲۰در صد	۵ در صد	
۸۵٦ـ	گردونه از هر نوع ساچمه ای یا لوله ای و یا قرقره ای سوار شده یا کامل بانضمام قطعات منفصله آنها	ارزش		۱۰ در صد	۲در صد	
۸۵۷ ـ	بازو های اهرمی ـ چرخ و میله های دندانه دار ـ چرخ لنگر ـ					
۸۵۷ الف ـ	بازو های اهرمی ـ چرخ دنده و میله های دندانه دار و دنده‌قرقره و سایر ادوات و قطعات مکانیکی :					
	چرخ لنگر بانضمام پره های قرقره ای ـ قرقره و چنگك و قلابهای غیر دندانه ـ سکو و بالشتك	ارزش		۱۰ در صد	۲در صد	
۸۵۷ ب ـ	سیلندر های فلزی حتی محکوك یا پوشیده شده از موادنسجی یا از کاغذ یا از چرم یا از کائوچو ویا از موادهمانند ـ اسباب حلاجی‌ـ شانه برای ماشینهای ریش کردن یا حلاجی کردن و یا شانه زدن و غیره ـ لوازم برای دستگاههای بافندگی و ریسندگی (ماکو حتی آنهائیکه قسمتی از آن چوبی باشد) و سایر اجزاء مربوط بدستگاه بافندگی و ریسندگی				بخشوده	
۸۵۸ـ	قسمتها و قطعات منفصله ماشینها و دستگاهها و ادوات مکانیکی که در جای دیگر گفته نشده و مشمول عنوان دیگر تعرفه نشود :					
	چدنی ـ از آهن یا پولاد ـ از مس ـ از نیکل ـ از قلع ـ از آلومینیوم‌ـ از سرب یا از سایر فلزات معمولی ـ از چوب ـ از مواد دیگر	ارزش		۱۰ در صد	۲در صد	
	بخش ۷۳ ـ ماشین آلات و دستگاههای برقی و اشیائیکه در مصارف الکتروتکنیکی بکار برده میشود و قطعات منفصله آنها					
	تبصره ـ قطعات مکانیکی کار شده ذیل از هر نوع مواد برای ماشین شیر فلکه و کلیه اسباب و دستگاه های مرتب کردن جریان مایعات چرخ و میله های دندانه دار باز و همچنین کلیه اشیاء مندرج درشماره ۸۵۷ مشمول شماره های مربوطه بخش ۷۲ خواهد بود :					
۸۵۹ـ ۱ـ	ماشین مولد موتور و کنورتیسور برقی	ارزش		۵ در صد	۱ در صد	
۸۵۹ ـ۲ـ	ترانسفور ماتور	ارزش		۵ در صد		
۸۵۹ـ	مکرر ـ ترانسفور ماتور،دو کیلوات و کمتر	ارزش		۵ در صد	۵ در صد	
۸۵۹ـ ۳ـ	قرقره های واکنشی	ارزش		۵ در صد	۱ در صد	
۸۵۹ـ ٤ـ	دینامو و موتور و کنورتیسوردوار ـ ترانسفور ماتور و کنتور تیسور توازنی	ارزش		۵ در صد	۱ در صد	
۸۵۹ـ ۵ـ	ماشین جوشکاری فلزات که با ترانسفور ماتور کار میکند	ارزش		۵ در صد		
۸٦۰ـ	قوه های برقی :					
۸٦۰ الف ـ	قوه تر	کیلو		۲۵ در صد	۱۰ ریال	
۸٦۰ ب ـ	قوه خشك و قوه های دیگر	کیلو		۲۵ در صد	۱۰ ریال	
۸٦۱ـ	انباره برقی (آکومولاتور) و صفحه های آن	کیلو		۲۰در صد	۵ ریال	
۸٦۲ـ	افزار های کوچك الکتر و مکانیکی و دستگاه های الکترو عنوان دیگر تعرفه نشود که وزن هر عدد آن از ۱۵ کیلو گرم تجاوز نکند :					
۸٦۲ الف ـ	افزار های الکترو مکانیکی	ارزش		۱۰ در صد	۵ در صد	
۸٦۲ ب ـ	سایر دستگاهها					
۸٦۲ ب۱ـ	باد بزن	ارزش		۳۰ در صد	۵ در صد	
۸٦۲ ب۲ـ	ریش تراش	ارزش		۳۰ در صد	۵ در صد	
۸٦۲ ب۳ـ	جارو	ارزش		۳۰ در صد	۵ در صد	
۸٦۲ ب٤ـ	آب میوه گیری	ارزش		۳۰ در صد	۵ در صد	
۸٦۲ ب۵ـ	سایر	ارزش		۳۰ در صد	۵ در صد	
۸٦۳ـ	دستگاههای برقی مخصوص وسائط نقلیه موتوری و چرخهای‌پائی برای اعلام حرکت ـ برای روشنائی و علامت دادن و راهنمائی	ارزش		۳۰ در صد		
۸٦٤ـ	دستگاههای برقی برای روشن کردن موتور های احتراقی بانضمام شمع	ارزش		۳۰ در صد	۵ در صد	
۸٦۵ـ	دستگاههای الکترو ترمیك :					
۸٦۵ الف ـ	اجاق ـ کوره و تنور های برقی صنعتی که وزن هر دستگاه آن تا یکهزار کیلو گرم باشد	ارزش		۲۰در صد	۲ در صد	
۸٦۵ ب ـ	سایر دستگاههای الکترو ترمیکی که در جای دیگر گفته نشده است :					
۸٦۵ ب۱ـ	بخاری	ارزش		۳۰ در صد	۵ در صد	
۸٦۵ ب۲ـ	اطو (برقی)	ارزش		۳۰ در صد	۵ در صد	
۸٦۵ ب۳ـ	سایر دستگاههای الکترو ترمیکی که در جای دیگر گفته نشده است	ارزش		۳۰ در صد	۵ در صد	
۸٦۵ ج ـ	لوازم دستگاههای حرارت	ارزش		۳۰ در صد	۵ در صد	
۸٦٦ـ	لامپ و لوله برای روشنائی برقی : لامپ و لوله انکاند سانس با رشته فلزی یا ذغال ـ لامپ آرك و سایر :					
۸٦٦ـ ۱ـ	لامپ معمولی برای روشنائی	ارزش		۳۰ در صد		
۸٦٦ـ ۲ـ	برای وسائط نقلیه	ارزش		۳۰ در صد		
۸٦٦ـ ۳ـ	سایر	ارزش		۳۰ در صد		
۸٦۷ـ	دستگاههای برقی طبی و دستگاههای رادیو لوژیك لوله های رینتگن و سایر دستگاهها	ارزش		۱۵ درصد		
۸٦۸ـ	دستگاههای رادیو الکتریك برای تلگراف و تلفن ـ تلویزیون‌ـ آمپلیفیکاتور از هر نوع :					
۸٦۸ الف ـ	والو ـ لوله یا لامپ :					
۸٦۸ الف ۱ـ	والو	ارزش		۲۵ در صد		
۸٦۸ الف ۲ـ	لوله یا لامپ	ارزش		۲۵ در صد		
۸٦۸ ب ـ	دستگاههای گیرنده رادیو بانضمام رادیو فونوگراف :					
۸٦۸ ب۱ـ	دستگاههای گیرنده رادیو	ارزش	*غیرمجاز	۲۵ در صد	۷۵ در صد	
۸٦۸ ب۲ـ	رادیو فونوگراف	ارزش	*غیرمجاز	۲۵ در صد	۷۵ در صد	
۸٦۸ ب۳ـ	تلویزیون	ارزش	*غیرمجاز	۲۵ در صد	۷۵ در صد	
۸٦۸ ج ـ	آمپلیفیکاتور		*غیرمجاز	٤۰ در صد	٦۰ در صد	
۸٦۸ د ـ	سایر	ارزش				
۸٦۸ د ۱ـ	لوازم دستگاههای فرستنده رادیو	ارزش		٤۰ در صد	٦۰ در صد	
۸٦۸ د ۲ـ	لوازم دستگاههای فرستنده تلویزیون	ارزش		٤۰ در صد	٦۰ در صد	
۸٦۸ د ۳ـ	سایر	ارزش		٤۰ در صد	٦۰ در صد	
	تبصره ـ کالای مشمول شماره ۸٦۸ در صورتیکه توسط وزارت پست و تلگراف وازمحل اعتبار بودجه وزارت نامبرده واردشود فقط ده‌درصد از روی ارزش سیف حقوق خواهد پرداخت .					
۸٦۹ـ	دستگاه برقی برای تلگراف و تلفن :					
۸٦۹ الف ـ	برای تلگراف	ارزش		۵ در صد		
۸٦۹ ب ـ	برای تلفن :					
۸٦۹ ب۱ـ	دستگاه تلفن	ارزش		۲۰در صد		
۸٦۹ ب۲ـ	دستگاههای برقی برای تلفن	ارزش		۲۰ در صد		
	*ـمگر بصورت قطعات منفصله برای ساخت در ایران مشروط بر اینکه لااقل ۲۵ درصد کل ارزش در ایران تهیه شود (با اجازه قبلی وزارت بازرگانی)					
	تبصره ـ کالا های مشمول جمله ب بالا در صورتیکه توسط وزارت‌پست وتلگراف ازمحل اعتبار بودجه وزارت نامبرده وارد شود فقط ده‌درصد از روی ارزش سیف حقوق خواهد پرداخت .					
۸٦۹ ج ـ	بلند گو ـ میکروفون و دستگاههای همانند	ارزش		٤۰ در صد	۱۰ در صد	
۸۷۰ـ	دستگاه برقی علامت دادن و حراست ـ برای راه آهن و راههای ارتباط	ارزش			۱۰ در صد	
۸۷۱ـ	زنك و سایر دستگاههای برقی ـ که در جای دیگر گفته نشده است :					
۸۷۱ الف ـ	دستگاه زنك اخبار و اشاره برای خانه و عمارت ـ تابلو شاخص :					
۸۷۱ الف ۱ـ	دستگاه زنك اخبار و اشاره برای خانه و عمارت	ارزش		۲۵ در صد	۵ در صد	
۸۷۱ الف ۲ـ	تابلو شاخص	ارزش		۲۵ در صد	۵ در صد	
۸۷۱ ب ـ	دستگاه رساندن فرمان ـ برای معادن ـ برای کشتی برای کار خانه های تولید نیرو و غیره	ارزش		۱۵ درصد	۲در صد	
۸۷۱ ج ـ	سایر	ارزش		۲۵ در صد	۵ در صد	
۸۷۲ـ	دستگاههای سنجش و ثبت نیروی برق ـ کنتور برق :					
۸۷۲ الف ـ	دستگاههای سنجش و ثبت	ارزش		۲۵ در صد	۵ در صد	
۸۷۲ ب ـ	کنتور برق	ارزش		۲۵ در صد	۵ در صد	
۸۷۳ـ	کابل و مفتولهای عایق دار برای برق :					
۸۷۳الف ـ	باغلاف سربی یامسلح ازسایر فلزات	کیلو			٦ریال	
۸۷۳ ب ـ	سایر					

بقیه درصفحه نوزدهم

مردی که هفت زن گرفته بود خودکشی کرد

این مرد ازمدتها قبل ازدست یکی اززنهایش ناراحت بود واغلب ازاوشکایت داشت

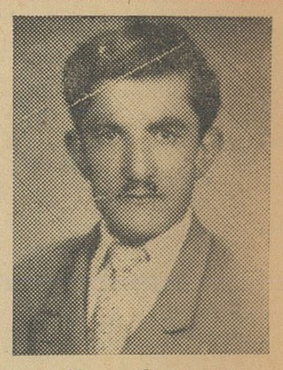

حسین حاجی هاشم

عصر دیروز مرد ۴۵ ساله‌ای بنام حسین حاجی‌هاشم فرزند عباس که بقصد خودکشی خودرا مسموم کرده بود در بیمارستان لقمان‌الدوله درگذشت و صبح امروز جنازه‌وی در پزشکی قانونی معاینه شد.

صبح امروز بستگان حسین که باداره پزشکی قانونی آمده بودند میگفتند: حسین بیش‌از ۷ زن‌عقدی وصیغه گرفته بود ولی از مدتهاقبل از دست‌یکی‌ا ز زنهایش بنام فاطمه که صیغه اوبود ناراحت بود واغلب اوقات از اوشکایت داشت. او روز گذشته پیش از ظهر بخانه فاطمه رفته وپس از ساعتی ابراز کسالت کرده وفاطمه اورا به‌بیمارستان لقمان‌الدوله برده و بستری کرده بود.

شناسنامه حسین نیز حکایت‌از هفت‌فقره ازدواج میکرد وبستگانش مدعی بودند که علاوه براین اوچند زن صیغه نیز گرفته بود.

آقای دکتردیالمه درباره چگونگی علت مرك پس‌از معاینه گفت برای تعیین نوع‌سم امعاء و احشاء وی‌به آزمایشگاه فرستاده شد. همراه بستگان حسین چندنفر از زنان‌وی نیزبه پزشکی قانونی آمده بودند.

برادر حسین میگفت از چندی قبل کار برادرم که واسطه املاك است رضایتبخش نبود وحتی ایام عید بدیدن بستگان خود نیامده‌بود وشاید این اقدام‌وی‌ناشی از همین مسئله بوده است.

تاکسی وارد پیاده‌رو شدودیوار راخراب کرد

تاکسی پس از شکستن نرده وارد پیاده رو شد وبا دیوار مغازه تصادف کرد

ساعت یك بعدازظهر دیروز تاکسی شماره ۸۰۹۸۴ بعلت سرعت زیاد در خیابان شهناز نزدیك ایستگاه رسومات‌وارد پیاده‌رو شدو قسمتی از دیوار یك مغازه آهنگری راخراب کرد.

دراین حادثه فقط راننده تاکسی مختصر جراحتی برداشت و بکسانی که در مغازه مشغول کار بودند صدمه‌ای نرسید و فقط به تاکسی وصاحب مغازه آهنگری خساراتی وارد آمد.

این سه نفر دختر مرا دزدیده‌اند

دراثر شکایت پدری سه‌نفر باتهام ربودن دختر وی ازاردبیل دستگیر شدند و تحت تعقیب قانونی قرار گرفتند.

دیروز مردی بنام عموکش، سه‌نفر بنام صدراله و مختار و نعمت رابپاسبان خیابان معرفی کردو گفت این سه‌نفر دخترمرا دزدیده‌اند.

متهمین‌همراه شاکی‌بکلانتری جلب شدند وتحت بازجوئی قرار گرفتند. دربازجوئی عموکش اظهار داشت که‌این سه نفر ۵ روز است‌که دخترم حلیمه‌خاتون را که‌در اردبیل دارای شوهر و چند بچه قدونیم‌قداست ربوده و اورا بتهران آورده‌اند وصدراله درنظر دارد که حلیمه خاتون را بعقد پسرش غفار درآورد.

پس‌از اینکه ازمتهمین نیز سئوالاتی شد و آنها اظهارات شاکی را تکذیب کردند پرونده برای رسیدگی بیشتربدادسرای تهران ارسال گردید.

یك بلیط برنده سی هزار تومانی را قاپیدند

احمد اخوان صاحب بلیط

احمد اخوان که در خیابان نواب دکان کفاشی دارد هرهفته چندبلیط اعانه ملی میخرد، ولی چون سواد ندارد پس ازاعلام‌شماره برندگان، بلیط‌های خود را به‌بلیط فروشهای دوره‌گرد نشان میدهد تا از برنده بودن آنها اطلاع پیدا کند.

او دیروز بیاد شش بلیطی که هفته پیش خریده بود افتاد و آنها را به‌بلیط فروش دوره گردی بنام غضنفر نشان داد. چون غضنفر هم سواد نداشت بلیطهارا به‌بلیط‌فروش دیگری بنام حبیب نشان داد. حبیب متوجه شد که یکی از بلیطهابرنده سی‌هزار تومان است ازاینروجریان را بااشاره به‌برادرش جعفرودوستش شکور حالی کرد. این دونفر به غضنفر نزدیك شدند یکی از آنها دست غضنفر را گرفت و دیگری بلیط را از دستش قاپید و پابفرار گذاشت غضنفر فریاد کشید ومردم بدنبال آنها دویدند پاسبانی هم رسید وهرسه را دستگیر کردند آنها در اثنای فرار بلیط را چند قطعه کرده بودند و منکر قاپیدن بلیط شدند. ولی دربازرسی که در کلانتری محل از جیبهای آنها شد قطعات بلیط بدست‌آمد.

چون این سه‌نفردربازجوئی‌منکر قاپیدن بلیط بودند و پرونده‌وقطعات بلیط برنده همراه آنهاواحمداخوان بدادسرا ارسال شدتادرآنجاتکلیف بلیط برنده معلوم شود.

قندوشکر مصرفی اهالی یك‌ده سوخت

هشتگرد ـ خبرنگار اطلاعات چندروز قبل براثر حریقی که در قریه «قلعه چندار» ازتوابع‌هشتگرد رویداددکان حمزه گلباز سوخت و در حدود پانصد هزار ریال خسارت ببار آمدحمزه گلباز عامل فروش قند و شکر قریه قلعه چندار بود و در این حریق‌کلیه موجودی قند و شکر مغازه در میان شعله های آتش سوخت.

دختر ۵۵ ساله‌ای خودرا در چاه انداخت

عصر دیروز دختر۵۵ ساله‌ای که نتوانسته بود سرزنش پدرش را تحمل کند خودرا بداخل چاه کم عمقی انداخت.

این‌دختر که بی‌بی‌نام دارد و دراین حادثه مجروح شده گفته‌است ۵۵ سال از عمرم میگذرد، هنوزشوهر نکرده‌ام تاوقتی جوان بودم پدرم میخواست مرا بمردی شوهر دهد که‌مقامش از اوبالاتر باشدولی‌چنین شوهری برایم هیچوقت پیدا نشد وقتی هم پابسن گذاشتم دیگر خودم حاضر نبودم زن مردهائی که‌برایم پیدا میشد بشوم.

در هرحال اخیرا ازشوهر کردن صرفنظر کرده بودم و میخواستم‌در جائی کار پیدا کنم وسربار پدرم نباشم اما پدرم که‌متوجه‌تصمیم من شده بود بااین اقدام مخالفت کردو گفت اگر تودختر خوبی بودی تا حالا شوهرکرده بودی. نمیخواهم کارکنی من از حرف او بقدری ناراحت شدم که خودم را در چاه انداختم.

زنی باهفت‌فرزند دنبال‌شوهرش میگردد

هفت فرزند مردی‌که گم شده است

آخر وقت دیروز زنی با هفت فرزند خوددر راهرو دادسرای‌تهران سراغ اطاق دادستان تهران را می گرفت.

بچه‌ها میگفتند ٤ ماه است‌پدرمان حیدر قربانی خواه از منزل خارج شده و تا امروز خبری از او نداریم. کودکی که بزرگتر از دیگران بود بخبرنگار ما گفت: از قول مابرای پدرمان بنویسید که ایام عید بچه‌هایت چشم براه تو بودند ولی‌بخانه نیامدی. حالا هر جا هستی‌بخانه برگرد و ما را از انتظار نجات بده.

مادر این اطفال میگفت در این چهار ماه من بتمام بیمارستانها و مراکزی که احتمال میرفت خبری از شوهرم بدست آورم مراجعه کردم ولی نتیجه‌ای نگرفتم از فرزندانم تا حالا نگهداری کرده‌ام ولی امروز آنها آنقدر بهانه پدر خود راگرفتند تا مجبور شدم بدادسرا بیایمو از دادستان برای پیدا کردن شوهرم کمك بخواهم چند دقیقه بعد این زن همراه فرزندانش باطاق دادستان رفت و تقاضای خود را در میان گذاشت و دادستان برای پیداکردن پدربچه هادستوراتی بمراجع‌انتظامی صادر کرد.

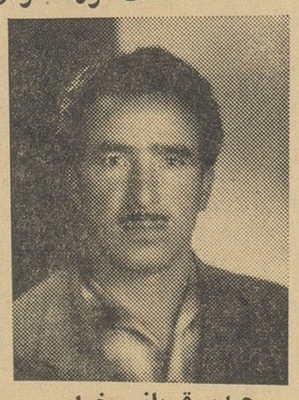

حیدر قربانی خواه

دزد طی نامه‌ای باآگاهی خودرا معرفی کرد

سارق‌که درنتیجه اقدامات همکاران‌خوداظهاراتش را تکذیب‌کرده بود درنتیجه دل درد شدیدی مجددا بسرقتهای خود اعتراف نمود!

دیروز از طرف یکی‌از دادگاههای جنحه برای سارق سابقه‌داری که‌پس‌از توبه کردن واعترافات مفصل موجب دستگیری عده‌ای‌از سارقین تهران‌شده بودوکیل تسخیری تعیین شد اما این شخص که‌احمد پلوئی نام‌دارد باتعیین وکیل مخالف بود ومیگفت بگذارید قانون مرا محکوم کندومن بکفاره اعمال گذشته خود برسم.

ماجرای دستگیری و تعقیب احمد پلوئی که‌اکنون تشکیل یك پرونده دوهزار برگی را داده است باارسال نامه‌ای باداره آگاهی شروع شد.

من‌دزدم ولی پشیمان شده‌ام

احمدپلوئی چندی قبل از شیراز نامه‌ای باداره آگاهی فرستاد واعلام کرد من دزد سابقه‌داری هستم واز سالها قبل تاامروز چندین‌بار درگوشه وکنار تهران دست بسرقت زده‌ام چند بار دستگیر شده‌ام ولی پس‌از خروج اززندان باردیگر سرگرم‌سرقت شده‌ام ولی امروز که این‌نامه را مینویسم تصمیم گرفته‌ام بقیه ایام عمر را شرافتمندانه زندگی کنم وبرای‌آنکه وجدانا روسفید باشم حاضرم از چند سرقت پرده بردارم وسارقین وهمکاران خود رامعرفی کنم وحتی حاضرم کسانی راکه اموال مسروقه نزد آنهاست‌نشان بدهم.

باپول اورا خریدند

چون ازاین قبیل نامه های باداره آگاهی ومراجع انتظامی زیادمیرسد اولین نامه احمد پلوئی زیاد جلب‌توجه نکرد ومامورین اداره آگاهی تصور کردند این نامه هم مانند سایر نامه ها پایه صحیحی ندارد ولی احمد که تصمیم قطعی داشت دست از سرقت بردارد باردیگر نامه‌ای‌سفارشی بعنوان رئیس اداره آگاهی نوشت. بارسیدن دومین نامه چند نفراز مامورین‌بادرسی که‌در نامه تعیین شده بود بشیرازرفته واحمد رابتهران آوردند. احمد در بازجوئی ضمن‌معرفی چند نفرازسارقین مدارك ودلایلی ازچند سرقت دراختیار مامورین گذاشت ومامورین با اخذ نشانی هائی که‌احمد داده بود چندنفر از سارقین رادستگیر کردندو مقادیری ازاموال مسروقه را کشف نمودند.

درخلال این احوال شرکای احمد پلوئی که‌دستگیر شده بودند درصدد برآمدند او را تطمیع کنند تامطالب قبلی خودرا تکذیب کند وبدین منظور مبلغی باودادند وباین ترتیب احمددر مراحل بعدی بازجوئی درصدد تکذیب اظهارات قبلی خودبرآمد.

سزای توبه‌شکن

آخرین بار که درباره اظهارات احمدپلوئی بازجوئی میشد احمد در حالیکه از شدت دل‌درد ناله میکرد باردیگر اعتراف کرد وگفت: تمام حرفهائی که زده‌ام درست استو ظرف چندروز اخیر که در صدد دروغگوئی وتکذیب اعترافات خود برآمده‌ام بدل‌درد شدیدی دچار شده وسزای توبه‌شکنی ودروغگوئی رادیدم وحالا حاضرم مطالب خودرا درحضور شرکای خود که باتفاق آنها بدزدی میرفتیم اعتراف کنم.

پس‌از مواجهه بین احمد پلوئی‌و سارقین دستگیر شده و جمع‌آوری دلایل کافی علیه احمدو سایر شرکای‌او کیفرخواست صادرگردید وپرونده بدادگاه فرستاده شد. در اولین جلسه دادگاه که روزگذشته تشکیل شده بودبار دیگرسئوالاتی از احمد شد ووی باصراحت‌مطالب اولین خودرا تائید کردو گفت با آنکه مجازات میشوم و مدتی‌باید درزندان بسر برم ولی چون‌تصمیم بزندگی شرافتمندانه‌ای گرفته‌ام حاضرم طبق قانون مجازات شوم‌و چون دربرابر وجدان خود موردی برای دفاع ندارم برای خود وکیل هم تعیین نخواهم کرد.

رازی‌که باشلیك دوگلوله فاش گردید

دیشب مامورین ژاندارمری‌مردی بنام غلامحسین راکه از دیوارویلائی درنیاورا ن بالا میرفت باشلیك دوگلوله دستگیر کردند.

وقتی گلوله‌ها شلیك میشدصدای فریادی از داخل ویلابلند شد این صدا از کلفت خانه بود که میگفت آخ غلام راکشتند.

صاحب ویلا براثر سروصدای کلفتش بیدارشد دید او در حیاط خانه فریاد میکشد و خودرا برزمین میزند و میگوید شوهرم راکشتند تاآنموقع صاحب خانه نمیدانست کلفتش شوهر دارد لذا با شتاب‌از خانه خارج شد دید. مردی را دو ژاندارم دستگیر کرده‌اند.

صاحبخانه ژاندارمها را به‌خانه‌اش دعوت کرد آنهاگفتند این مرد از دیوار خانه‌بالامی‌آمد که‌اورادستگیر کردیم. مرد دستگیرشده نیز اعتراف کرد دزد میباشد و برای دزدی بخانه آمده است ولی‌کلفت خانه میگفت دروغ میگوید اوشوهر منست چون شرط کرده بودم تا موقعی که کلفت این خانه هستم شوهرنکنم جریان را فاش نکردم غلام گاهی شبها از دیوار وارد خانه میشد و نزد من می‌آمد و حالابرای اینکه مرا دروغگو نکند خودرادزد معرفی کرده است.

پرونده این ماجرااکنون در ژاندارمری‌تهران موردرسیدگی‌است

قاتلی محکوم باعدام شد

اهواز ـ خبرنگار اطلاعات، چند روز قبل شخصی بنام جوادالهائی یکی از اهالی قریه الهاء واقع‌دربین اهواز واندیمشك باتهام قتل‌جوانی از اهالی قریه مزبور بنام نبید در دادگاه جنائی استان خوزستان به ریاست آقای نورماه سامان‌محاکمه شد ودادگاه او را باعدام‌محکوم کرد

تابلوکلاس سنتور ملك برسر زنی اصابت‌کرد

دیروز زنی بنام بانو هلینا که از پیاده‌رو خیابان‌دروازه دولت‌میگذشت ناگهان در اثروزیدن باد شدیدتابلو آهنی کلاس سنتور ملك کنده‌شد وبسر او اصابت کرد و ویرا مجروح ساخت. مجروح به بیمارستان سینا انتقال یافت و بستری شد.

دست وگوش جوانی قطع شد

این‌جوان‌پس‌ازاینکه‌تحت‌عمل جراحی قرارگرفت وازمرك‌نجات‌یافت تصمیم‌بخودکشی‌داشت

دیروز مامورین‌ژاندارمری یافت‌آباد جوان ۲٤ ساله‌ای را که‌دست و گوشش زیر موتور چاه عمیق‌رفته و قطع شده بود به بیمارستان سینا آوردند. در بیمارستان این جوان خود را عبداله پور حاجی معرفی کرد و تحت عمل جراحی قرار گرفت. او اکنون‌در بخش آقای دکترفلسفی بستری است.

یکی ازکارکنان بیمارستان‌امروز گفت عبداله از دیروز که بهوش آمد ،مرتب گریه میکند و چند بار قصد خودکشی داشته و بهمه میگوید که اگراز بیمارستان‌مرخص شوم خودکشی خواهم کرد زیرا دیگر نمیتوانم کار کنم و مخارج زن و بچه خود را تامین نمایم.

امروز خبرنگار ماازعبداله‌عیادت کرد، عبداله وقتی فهمید که خبرنگاری بعیادت او آمده است و میخواهد ماجرای زندگی او را از زبان خودش بنویسد بقدری‌خوشحال شد که از جا بلند شد و دست از گریه کشید و گفت درست است که جراحان زحمت کشیدند و مرا از مرك نجات دادند ولی چه فایده دارد زیرا بقیه عمرم را باید گدائی کنم.

چگونه حادثه روی داد

عبداله سپس اضافه کرد: من اهل رودبار هستم در تهران‌رانندگی میکردم دارای همسر و فرزند هستم چند ماه پیش بنگاهی که دریافت ابادیك‌چاه عمیق دارد مرا استخدام کرد تا هم راننده بنگاه باشم و هم در موتور خانه چاه عمیق کار کنم.

چند بار به صاحب بنگاه گفته بودم که مرا بیمه کند ولی او هر روز امروز و فردا میکردتا اینکه دیروز مرا بسراغ چاه فرستاد. من در کنار موتور ایستاده بودم که دیدم موتوربد کار میکندواشخاصی که از ما آب خریده‌اند اعتراض دارند. ناچار بطرف موتور رفتم تا نقص آنرا رفع کنم که ناگهان تسمه موتور که روکش و محافظی ندارد مرا بطرف موتور کشانید و موتور دستم را/ از بازو قطع کرد و بر زمین افتادم و گوشم نیز به گوشه موتور گیر کرد و بکلی کند شد.

از مفت خوری‌بیزارم ولی ...

عبداله میگفت من آدمی بودم که همیشه از مفت خوری بیزار و مخالف جدی گدائی و حتی کار بدون زحمت بودم حالا چطور میتوانم تحمل کنم که تا آخر عمر گدائی کنم یا سربار دیگران باشم. او درخواست داشت سرگذشت او را بنویسیم تا وزارت کار برایش‌فکری بکند.

تلفن مستقیم سرویس حوادث ۳۰۳۵۶۹
از ساعت ۸ صبح تانیمه شب بشماجواب میدهد ۳۰۳۵۶۹

شرکت «آش.ن.آ» نمایش میدهد
سینماسعدی ـ ۷ ماجرای دزد بغداد
سینماسکوپ ـ رنگی ـ دو بله بفارسی
باشتراك: استیوریوز ـ جورجیامول
سینما پرسپولیس
هرکول فاتح آتلانتید
سینماسکوپ ـ رنگی ـ دو بله بفارسی
باشتراك: رچ پارك ـ فی اسپین
سینما المپیا ـ اسپارتاکوس
سینماسکوپ ـ رنگی ـ دو بله بفارسی
باشتراك: کرك داگلاس ـ تونی کرتیس
سینما آریا ـ شبهای دنیا
(یازنهای مشرق زمین)
سینماسکوپ ـ رنگی ـ دو بله بفارسی
ASH.N.A. Co

برنامه آینده سینماهای
همای ـ دیانا ـ متروپل

یك میلیون و ۵۴۲ هزار نفر ۴۷ میلیون و ۹۱۰ متر مکعب آب مصرف کردند

بقیه از صفحه دوازدهم

تاسیسات سازمان برای ظرفیت نقل وتصفیه ۲۸ میلیون متر مکعب در سال ساخته و آماده بهره برداری بود وباتکمیل و نصب خط دوم لوله انتقال آب کرج به تهران در سال ۱۳۳۸ واضافه کردن شبکه توزیع این ظرفیت فعلا به ۵۶ میلیون متر مکعب درسال افزایش داده شده است ولی پس از تکمیل تاسیسات فعلی و فراغت از تامین آب جمعیت یك میلیون نفری تهران سازمان آب تهران متوجه شد که جمعیت و حدود تهران بیش از آنچه در اولین طرح فنی تامین آب و لوله کشی تهران پیش بینی شده اضافه شده است و تاسیساتی که براساس وسعت و جمعیت برآورد شده تصویبنامه حدود شهر تهران مصوب ۱۳۲۸ هیئت وزیران محاسبه و طرح و ساخته شده جوابگوی احتیاجات مردم اطراف شهر را نخواهد کرد بنابراین برای توسعه تاسیسات و انتقال آب سد کرج تاظرفیت ۱۲۰ میلیون متر مکعب اقدامات جدی بعمل آمده است که خلاصه آن تاآخرین روز سال ۱۳۴۰ بشرح زیر میباشد .

کارخانه تهیه شن و ماسه مورد احتیاج لوله‌سازی وشن وماسه صافیها

یکی از مواد اولیه عمده کارخانه لوله سازی وسایر کارهای ساختمانی سازمان آب شن و ماسه دانه بندی شده شسته است که تاکنون باروش صحیح فنی در ایران تهیه نمیشد بنا براین ـ بمنظور استقلال . کامل کارخانه لوله سازی و هم چنین به ملاحظات اقتصادی وصرفه جوئی فوق العاده در مخارج واطمینان از تهیه ماسه صافی مرغوب وارزان برای تصفیه خانه های تهران وسایر شهرهای ایران بموازات کارخانه لوله سازی یك کارخانه خرد کردن وسرند کردن ودانه بندی وشستن شن و ماسه در مجاور کارخانه لوله سازی که هم اکنون ماشینها وکار های ساختمانی آن تکمیل و دردست بهره داری است این کارخانه شن و ماسه مورد احتیاج کارگاههای ساختمانی وکارخانه لوله سازی را از مرغوبترین جنس و دراسرع وقت به ارزانترین قیمت تحویل می نماید . وسعت این کارخانه ۵۰۰۰۰ متر مربع و معدن آن رودخانه کن درمجاورت کارخانه لوله‌سازی وظرفیت آن ۱۰۰ متر مکعب درساعت شن بادانه بندی های مختلف و ماسه‌می باشد

توسعه وتکمیل تاسیسات کنونی تاظرفیت ۲۲۱ میلیون متر مکعب

برای توسعه وتکمیل تاسیسات کنونی بطوریکه کلیه تاسیسات قادر باشد ۱۸۴ میلیون متر مکعب حقابه تهران وکلیه آب ذخیره سد کرج را بانضمام آبهای زیر زمینی (تاحداکثر ۳۷ میلیون درسال که برحسب احتیاج استخراج میشود) در تهران مرکزی وحدود تهران بزرك بین جمعیتی در حدود سه میلیون نفر تقسیم و توزیع نماید اقدامات زیر بعمل آمده است .

الف ـ طرح انتقال ـ تصفیه ـ وتوزیع آب سد کرج که قبلا شمه‌ای از تاسیسات ساختمانی آن ذکر شده است . باتوجه به احتیاجات ساکنین پایتخت وصرفه جوئی در سرمایه گذاری تاسیسات کنونی برای نصف آب ذخیره سد کرج ساخته شده است ولی در حین اجرای طرح وساختمان بعضی از قسمت های حساس مانند تونل ها طرح برای ظرفیت نهائی پیش بینی گردیده است تابدون این که لطمه بامر بهره برداری وارد شود در موقع ضرورت بتوان نیمه دوم تاسیسات را احداث نمود .

ب ـ استفاده از آبهای زیر زمینی: بطور کلی استفاده از منابع آبهای زیر زمینی از بدو مطالعه طرح لوله کشی آب شهر مورد نظر بوده است ولی مطالعات اولیه بواسطه نداشتن اطلاع کافی از وضع منابع آبهای زیر زمینی تهران ووسائل کافی متاسفانه بنتیجه نرسید پس ازیخ بندان ۱۳۳۷ و قطع آب تهران مجددا فکر استفاده از منبع دیگری غیراز آب رود خانه کرج قوت گرفت واز سال ۱۳۳۸ مطالعات آبهای زیر زمینی تهران وارد مرحله جدی گردید اولین ناحیه‌ایکه در آنجا کارهای آزمایشی شروع شد دره‌های کن وفرح زاد در ارتفاع ۱۲۷۰ متراز سطح دریا بود تا آب حاصله بسهولت قابل سوار شدن به تصفیه خانه جلالیه باشد .

نتیجه آزمایش امکان فنی استخراج آب رابمقدار زیاد از دره کن فرح زادتائید ومقدار آب نیز بسیار رضایت بخش بوده‌است بهمین منظور عملیات حفاری برای حفرنه حلقه چاه عمیق در ده کن ـ شروع وچون در قسمت تحت الارضی ـ طبقات دج وسنك مانع از حفاری با ماشین‌های جدید دوارحفاری گردید ناگزیر برای عبور از طبقات مزبور از ماشینهای حفار سازمان عملیات نفتی شرکت ملی نفت ایران استفاده گردید عمق این چاهها درحدود ۳۰۰ متر و قطر حفاری شده آن ۸۰ سانتی متراست دیواره فولادی چاه ۲۲ اینچ وقطر صافی فابریکی از فولاد ۱۸ اینچ است تلمبه‌ایکه چاه‌را آزمایش مینماید از نوع مستغرق به قدرت ۴۵۰ اسب و بده ۶۰۰ متر مکعب درساعت (۱۴ سنك) درمقابل ارتفاع تلمبه زنی ۱۵۰ تر میباشد . میزان آبیکه از این چاه بدست خواهد آمد ۶۰۰ متر مکعب در هر ساعت (تقریبا ۱۴ سنك آب مداوم) است .

تعداد این چاهها ۹ حلقه است که **مجموعا پس از تکمیل ۵۴۰۰ متر** مکعب درساعت (۱۵۰۰ لیتر در ثانیه) آب برای تهران تهیه مینماید فعلا سه حلقه از این چاه از لحاظ حفاری ولوله گذاری تکمیل شده و ۶ حلقه آن تدریجا توسطه ماشینهای حفاری سازمان عملیات نفتی شرکت ملی نفت ایران حفاری خواهد شد .

تهیه آب مورد احتیاج ساکنین تهران بزرك درآینده

جمعیت تهران طبق آماریکه سر شماری سالهای ۱۳۱۸ و ۱۳۳۵ به دست آمده است به احتمال قوی تا سال ۱۳۶۰ به چهار میلیون نفر افزایش خواهد یافت برای این تعداد جمعا ۴۰۰ میلیون متر مکعب آب در سال مورد احتیاج خواهد بود که باید به نسبت از دیاد جمعیت و میزان مصرف اهالی ساکن در تهران بزرك تهیه ـ انتقال ـ تصفیه و توزیع شود تا حداقل سرمایه گذاری باحداکثر بهره برداری منظور شود .

برای ساکنین تهران کنونی وآتی تا سال ۱۳۴۵ که سه میلیون نفر پیش بینی میشود آب ذخیره سد کرج و تاسیساتی که برای انتقال ـ تصفیه ـ وتوزیع آن در نظر گرفته شده کفایت خواهد نمود .

واز سال ۱۳۴۵ ببعد برای اضافه جمعیت وتوسعه و تکمیل تهران بزرك علاوه از ۲۲۱ میلیون متر مکعب آبهای کرج و آبهای منابع زیر زمینی ۱۷۹ میلیون متر مکعب (۸۰ میلیون متر مکعب آب سدلتیان و ۹۹ میلیون متر مکعب دیگر آب اضافی از طغیان رود خانه‌لار) پیش بینی گردیده است پس از تهیه طرح تهران بزرك برای ساختمان سد لتیان بمنظور تامین آب تهران بزرك اقداماتی بعمل آمده‌است که خلاصه آن ذیلا باطلاع میرسد .

اجرای طرح ساختمان سد لتیان بمنظور تامین کسری آب تهران بزرك

پیرو اقداماتی که درسال ۱۳۳۹ انجام گرفته بود کار های انجام‌شده درسال ۱۳۴۰ مختصرا بشرح ذیل است :

باتوجه بیك رشته مطالعات مقدماتی از لحاظ زمین شناسی و مقاومت زمین توسط مهندسین مشاور ومقاطعه کار تصمیم گرفته شد که نوع سد بتونی وزنی با پایه‌های متعدد وباررتفاع ۱۰۰ متر وعرض ۴۶۳ متر و ظرفیت مخزن آب ۹۵ میلیون متر مکعب که ۸۵ میلیون متر مکعب آن قابل استفاده خواهد بود وسطح دریاچه ۵ کیلومتر مربع ساخته شود واقداماتی که تا بحال انجام گرفته عبارتست از:

۱ـ حفر چاههای گمانه بمنظور شناسائی نوع زمین ۴۵۰۰ متر

۲ـ حفر تونل اکتشافی بمنظور شناسائی طبقات زمین در محل سد و معدن سنك ۱۴۳۴ متر

۳ـ حفر تونل اکتشافی برای شناسائی زمین جهت ساختمان تونل انتقال آب بتهران (تونل تاج) ۱۶۴ متر

۴ـ حفر در حدود ۱۴۵۰ متر چاه گمانه بمنظور قابلیت نفوذ آب وسیمان در زمین

۵ـ احداث جاده سرویس بطول ۶ کیلو متر وعرض ۷ متر از پل جاجرود تا محل سد

۶ـ اتمام قسمت عمده ساختمانها و محوطه کوی کارگران و شروع ساختمان کوی کارمندان و دفاتر مقاطعه کارو مهندسین مشاور .

ضمنا درسال ۱۳۴۰ مطالعات و محاسبات و تهیه نقشه اصلی سدو طرح سازمان کارگاه و لوازم وماشین آلات مورد نیاز توسط مهندسین مشاور وباتشریك مساعی مقاطعه کارو هم چنین تحقیقات زمین شناسی وژئوفزیك جهت تعیین مسیر تونل تلو تحت نظر مهندسین مشاورو توسط متخصصین امر انجام یافته است . در نقشه اصلی سد نصب دوتوربین هر کدام بقدرت ۱۸۰۰۰ کیلووات پیش بینی شده است .

حساب وکتاب سازمان آب تهران از بدوتاسیس تاپایان اسفند ۱۳۴۰ در تراز نامه‌ایکه در این کارنامه بنظر میرسد خلاصه شده بطور کلی تاکنون برای تامین آب مشروب مردم تهران ۵٫۶۱۳٫۴۵۱٫۸۵۳٫۱۵ ریال بصورت عطیه ملوکانه وکمك بلاعوض دولت وسازمان برنامه ووام از بانك ملی و مردم و همچنین عوائد آبیها و مخارج انشعاب وغیره وصول وبمصرف رسیده است .

ترازنامه سازمان آب تهران در پایان اسفند ماه ۱۳۴۰

موجودی‌های نقدی		
در صندوق و حسابهای جاری	۱۰٫۶۸۵٫۴۷۶٫۴۰	
موجودیهای جنسی		جمع ۱۰٫۶۸۵٫۴۷۶٫۴۰
کالادرانبارنازی آبادونزدمقاطعه کاران	۴۰٫۱۲۳٫۴۱۹٫۴۹۶٫۱	
کالا بین راه واعتبارات باز شده	۷۵٫۳۹۷٫۶۳۱٫۲۴۴	
اثاثیه وماشین آلات	۸۵٫۶۵۹٫۵۰۱٫۴۶	ـ۱٫۱۸۱٫۵۵۲٫۷۸۷٫۱
ساختمانهاو تاسیسات وخریداراضی	۳۵٫۶۹۱٫۴۶۹٫۳۶۶٫۱	۳۵٫۶۹۱٫۴۶۹٫۳۶۶٫۱
هزینه واستهلاك		
بهره پرداختی	۰۵٫۵۸۳٫۸۲۲٫۵۹۱	
کار مزد مهندسین مشاور	۷۰٫۸۵۷٫۳۶۳٫۲۰۶	
هزینه‌های اداری ونگهداری سال ۱۳۴۰ـ	۲۵٫۱۳۳٫۹۵۳٫۱۰۵	
هزینه استهلاك غیرمنقول سالهای قبل	۴۰٫۷۷۷٫۹۱۹٫۳۰۵٫۱	۴۰٫۳۵۱٫۰۵۹٫۲۱۰٫۲
بدهکاران	۲۰٫۰۵۱٫۸۶۷٫۳۰	۲۰٫۰۵۱٫۸۶۷٫۳۰
	جمع	۰۵٫۹۶۰٫۴۲۴٫۴۳۵٫۵
ترازنامه سد لتیان		
مانده حسابجاری مربوط بسدلتیان	۲۵٫۶۵۶٫۲۴	
هزینه‌های ساختمانی	۱۵٫۱۷۳٫۳۳۸٫۱۵۰	
تنخواه گردان نزد شرکت ساسر	۷۵٫۰۴۹٫۸۲۷٫۳۸	۱۵٫۸۷۹٫۱۸۹٫۱۸۹
	جمل کل	۲۰٫۸۳۹٫۶۱۴٫۶۲۴٫۵
		جمع
		۵۰٫۸۲۵٫۹۷۵٫۲۹۹٫۲
		۴۵٫۳۶۲٫۳۹۳٫۴۶۳
		ـ۹۵٫۸۳۰٫۰۱۷٫۴۴۸٫۲۰۰٫۳
		۵۰٫۶۴۴٫۱۷۳٫۳۹۰
		ـ۷۷۳٫۹۲۳٫۸۷۵
		۵۰٫۵۳۰٫۹۱۲٫۶۵۰
		۵۰٫۳۵۷٫۲۰۶٫۵۴
		۱۰٫۰۸۰٫۳۱۱٫۶۳
		۳۰٫۱۱۳٫۱۸۰٫۴۰
		۶۵٫۴۱۵٫۵۷۹٫۱۵
		۱۵٫۰۷۳٫۲
		۲۰٫۳۴۳٫۱۱۵٫۷۰۰٫۱
		۵۵٫۸۳۳٫۵۰۲٫۱۵۲
		۵۵٫۸۳۳٫۵۰۲٫۱۵۲
		۲۰٫۸۳۹٫۲۳۹٫۴۴۳٫۵
		ـ۰۰۰٫۳۷۵٫۱۸۱
		جمع کل ۲۰٫۸۳۹٫۶۱۴٫۶۲۴٫۵

وام‌ها

وام دریافتی از بانك ملی ایران		
بهره وام فوق		
وام دریافتی از مردم		
کمکهای بلاعوض		
عطیه ملوکانه	ـ ۰۰۰٫۰۰۰٫۱۰	
کمك سازمان برنامه	ـ ۴۰۷٫۵۶۸٫۲۲۴	
کمك دریافتی از اصل چهار	۵۰٫۶۴۵٫۲۸۱٫۶۴	
کمك دولت بابت حقوق گمرکی	ـ ۵۹۲٫۳۲۳٫۹۱	
وصولی از اشخاص		
هزینه انشعاب	ـ۳۲۰٫۶۳۴٫۹۱۹	
کسر میشود سفته‌های اشخاص	ـ۵۴۷٫۷۱۰٫۴۳	
وصول آبیها		
عوائد آبیها		
عوائد متفرقه		
وجه الضمان		
کارمزد سفته‌ها		
جرائم		
بستانکاران		
ترازنامه سد لتیان		
دریافتی از دولت	ـ۰۰۰٫۳۷۵٫۶۱	
تعهدات سد لتیان	ـ ۰۰۰٫۰۰۰٫۱۲۰	

توضیحات مختصری در مورد ارقام ترازنامه

۱ـ از بهره بانك ملی ایران تا آخر سال ۱۳۴۰ مبلغ ۹۱٫۷۳۰٫۴۲۶٫۹۰ ریال پرداخت شده است .

۲ـ کمك اصل چهار جمعا ۱٫۹۷۷٫۸۹۶٫۵۰ دولار بوده است که بر اساس دولاری ۳۲٫۵ ریال محاسبه گردیده .

۳ـ کمك دولت از بابت حقوق گمرکی در بودجه دولت منظور و جمع واخرجا بحساب خزانه داریکل محسوب شده است .

۴ـ اعتبار ساختمان سدلتیان ازطرف دولت تامین ودر بودجه کل کشور منظور گردیده است .

۵ـ از مبلغ ـ۹۱۹٫۶۳۴٫۳۲۰ ریال که بابت هزینه انشعابهای وصول شده ـ۴۳٫۷۱۰٫۵۴۷ ریال آن سفته هائی که تا آخرسال ۱۳۴۰ پرداخت شده و یا موعدشان نرسیده است .

۶ـ ازمبلغ ـ۵۵۲٫۰۸۹٫۳۳۰ ریال وام دریافتی از مردم براساس متر مربعی ۷۵ ریال ـ۴۳۷٫۰۷۸٫۸۳۰ ریال وصول‌شده ـ۱۱۵٫۰۱۰٫۵۰۰ ریال بقیه سفته های معوقه یاسفته هائی است که هنوز موعد شان نرسیده است .

مقررات واردات وصادرات در سال ۱۳۴۱

بقیه از صفحه هفدهم

شماره	تعرفه و شرح کالا	یکه	واردات: شرایط ورود	واردات: حقوق گمرکی	صادرات: سود بازرگانی	صادرات: شرایط صدور
۸۷۳ب۱ـ	باروپوش کاغذی ازکائوچو یاپنبه‌ای یااز الیاف بخش ۴۹ و سیمهای سیاه متعارفی	کیلو بالغاف		۸ ریال	۲ ریال	
۸۷۳ب ۲ ـ	با روپوش از کائوچو یا مواد همانند ـ از ابریشم طبیعی یا مصنوعی یااز سایر مواد غیر مذکور یا ازورنی (مفتول العابدار)	کیلو بالغاف		۱۵ ریال	۳ ریال	
۸۷۳ ب۲ مکرر ـ	سیم مسی دارای روکش پلاستیك (که در ایران ساخته میشود) با قطر مقطع بیش از نیم میلیمتر	کیلو بالغاف		۱۵ریال	۱۵ ریال	
۸۷۳ ب۳ـ	بریده شده بدرازاو دارای دو شاخه اتصال	کیلو بالغاف		۲۰ ریال	۵ ریال	
۸۷۴ـ	قطعات از ذغال یا از گرافیت حتی جور شده با فلز برای مصارف برق و الکتروتکنیکی : الکترو دو سایر	ارزش		۳۰ در صد	۵ در صد	
۸۷۵ـ	مقره حتی با ملحقات از فلزات متعارفی :					
۸۷۵ الف ـ	از مواد سرامیکی و از شیشه	کیلو	*	۱۰ریال	۱۰ ریال	
۸۷۵ ب ـ	از مواد دیگر	کیلو	*	۳۰ریال	۵ ریال	
۸۷۶ ـ	قطعات از موادعایقی ـ سوارنشده برای ماشین آلات و دستگاههای برقی و تاسیسات برقی : از مواد سرامیکی یا از شیشه یا از مواد دیگر	ارزش		۳۰ در صد	۵درصد	
	*باستثنای مقره های مخصوص فشار قوی که بدون سود خواهد بود.					
۸۷۷ـ	لوله های عایقی ـ بست و قوطیهای اتصال و انشعاب برای لوله‌های عایقی :					
۸۷۷ ـ ۱ ـ	لوله برگمان	ارزش		۳۰ در صد	۳۰ در صد	
۸۷۷ ـ ۲ ـ	سایر	ارزش		۳۰ در صد	۳۰ در صد	
۸۷۸ـ	دستگاه برای مرتب کردن و قطع کردن و حراست کردن و بخش کردن جریان برق ـ همچنین کلیه اشیاء الکتروتکنیکی ـ قسمتها و قطعات منفصله ماشین آلات و دستگاههای برقی که در جای دیگر ـ گفته نشده و مشمول عنوان دیگر تعرفه نشود	ارزش		۳۰ در صد		
۸۷۸ مکرر ـ	کلید ـ پریز ـ دوشاخه و تقسیم ـ رزت سقفی ـ شاسی زنك اخبار ـ سر پیچ (باستثنای لوازم برق مخصوص امپراژ قوی که درایران ساخته نمیشود از سود بازرگانی معاف خواهد بود)	ارزش		۳۰ در صد	۳۰ در صد	
	فصل هفدهم					
	لوازم حمل و نقل					
بخش ۷۴ ـ	وسائط نقلیه چرخ دار برای راه آهن ـ لوازم راه آهن و لوازم تراموای					
۸۷۹ ـ	لکوموتیو بخاری بانضمام لکوموتیو تندر	ارزش		۱۰ در صد		
۸۸۰ ـ	لکوموتیو برقی : قرقره ای یابا ریل هادی برق ـ انباره‌ای وسایر	ارزش		۱۵ در صد		
۸۸۱ ـ	اتوموتوریس برقی : قرقره‌ای یاباریل هادی برق ـ انباره‌ای وسایر	ارزش		۱۵ در صد		
۸۸۲ ـ	سایر لکوموتیوها و اتوموریس ها و لکوتراکتورها : باموتور احتراقی یاباسوخت داخلی ـ باهوای فشرده و غیره	ارزش		۱۵ در صد		
۸۸۳ـ	تندرلکوموتیو	ارزش		۱۵ در صد		
۸۸۴ ـ	واگون مسافری	ارزش		۱۵ در صد		
۸۸۵ ـ	واگون سرویس و واگون توشه	ارزش		۵ در صد		
	تبصره ـ اسبابهای منقول مربوط برستوران یاسالن یاواگنهای دیگر تابع تعرفه بندی مربوط به خود میباشد					
۸۸۶ ـ	واگون و واگونت برای بارکشی	ارزش		۱۵ در صد		
۸۸۷ ـ	قسمتها و قطعات منفصله وسائط نقلیه راه آهن که درجای دیگر گفته نشده و مشمول عنوان دیگر تعرفه نشود ـ شاسی وبوژی	ارزش		۱۵ در صد		
	جعبه روغن و قطعات آن ـ ترموزاز هر نوع ـ سایر					
	تبصره ۱ ـ قسمتهاو قطعات منفصله لکوموتیو واتوموتر یسها که مخصوصا ذکرنشده است مانند قسمتها و قطعات منفصله همنوع ماشین آلات بخش ۷۲ تعرفه بندی میشود .					
	تبصره ۲ـ قسمتها و قطعات منفصله برقی وسائط چرخ‌دار بخش ۷۴ مشمول بخش ۷۳ میشود					
۸۸۸ ـ	لوازم ثابت راه آهن ـ که در جای دیگر گفته نشده و مشمول عنوان دیگر تعرفه نشود .	ارزش		۱۵ در صد		
	دستگاههای علامت دادن ـ دستگاههای راه					
	بخش ۷۵ ـ اتومبیل ـ چرخ و ارابه های دیگر					
۸۸۹	ـ تراکتور احتراقی یاباسوخت داخلی یاباگاز	ارزش		بخشوده	۵ در صد	
۸۹۰ ـ	اتومبیل بدنه دار یاکامل :					
۸۹۰الف ـ	سواری و شکاری (جزآنهائیکه برای حمل ونقل عمومی است که ارزش هر دستگاه آن :					
۸۹۰الف ۱ـ	صد هزار ریال و کمتر	ارزش	غیر مجاز	۲۵ در صد	۲۵ در صد	
۸۹۰ الف ۲ـ	از ۱۰۰۰۰۱ ریال تا ۱۵۰۰۰۰ ریال	ارزش	غیر مجاز	۳۰ در صد	+	
۸۹۰الف۳ ـ	از ۱۵۰۰۰۱ ریال تا ۲۰۰۰۰۰ ریال	ارزش	غیر مجاز	۳۰ در صد	++	
۸۹۰الف ۳	یکم از ۲۰۰۰۰۱ریال تا ۳۰۰۰۰۰ ریال	ارزش	غیر مجاز	۵۰ در صد	+++	
۸۹۰الف۳	دوم بیشتر از ۳۰۰۰۰۰ ریال	ارزش	غیر مجاز	۵۰ در صد	++++	
۸۹۰ب ـ	برای حمل و نقل عمومی (اتوکار ـ اتوبوس)					
۱۸۹۰ ـ	اتوکار	ارزش	غیر مجاز	۱۰ در صد		
۲۸۹۰ ـ	اتوبوس	ارزش	*غیر مجاز	۱۰ در صد		
۸۹۰ج ـ	کامیون و بارکش :					
۸۹۰ج۱ ـ	برای بارکش مواد آبگون	ارزش	*غیر مجاز	۲۵ در صد		
۸۹۰ج۲ ـ	برای بارکش کالا وغیره بهر ظرفیت	ارزش	*غیر مجاز	۱۵در صد		
۸۹۰د ـ	عرابه های برقی	ارزش		۳۵در صد	۵ در صد	
۸۹۰ه ـ	سایر :					
۸۹۰ه۱ ـ	اتومبیل جاروکن ـ آب پاش وآتش نشانی ونردبان	ارزش		۱۵در صد		
۸۹۰ه۲ ـ	سایر	ارزش		۲۵ در صد	۵ در صد	
۸۹۱ ـ	شاسی اتومبیل بهر ظرفیت	ارزش		۱۰ در صد		
	تبصره ـ شاسی هائیکه بااطاق راننده وارد شود حقوق گمرکی مقرره را بعلاوه پانزده در صد آن خواهد پرداخت					
۸۹۲ ـ	بدنه اتومبیل برای مسافر بری و سایر	ارزش		۲۰ در صد	۵درصد	
۸۹۳ ـ	قسمتهاو قطعات منفصله اتومبیل و تراکتور حتی بحالت کارنشده که در جای دیگر گفته نشده و مشمول عنوان دیگرتعرفه نشود :					
۸۹۳الف ـ	قطعات بدنه :	ارزش		۲۰ در صد	۵ در صد	
۸۹۳ ب ـ	اشیاء یدکی و قطعات منفصله که در جای دیگر گفته نشده است برای اتومبیل ـ برای اتوبوس ـ برای اتوکار (استیشن واگن) برای کامیون یا برای تراکتور	ارزش		۱۰ در صد		
۸۹۴ـ	موتورسیکلت و ولوسیپد موتور دار					
۸۹۴ـ۱ـ	موتور سیکلت	ارزش		۲۵ در صد	۱۵در صد	
۸۹۴ـ۲	ولوسیپد موتوردار	ارزش		۲۵ در صد	۲۵ در صد	
۸۹۴ـ۳ ـ	سیدکار	ارزش		۱۵در صد	۲۵ در صد	
۸۹۵ ـ	ولوسیپد های بدون موتور	ارزش		۱۰ در صد		
۸۹۶ ـ	قسمتهاو قطعات منفصله موتورسیکلت و ولوسیپد :					
۸۹۶ ـ۱ ـ	برای موتورسیکلت	ارزش		۲۵ در صد	۱۵در صد	
	+۲۵در صد برای ۱۰۰۰۰۰ ریال و ۵۰ درصد نسبت بمازاد					
	++۳۳⅓ برای ۱۵۰۰۰۰ ریال اول و ۱۰۰در صد نسبت بمازاد					
	+++۵۰درصد برای ۲۰۰۰۰۰ ریال‌اول و ۱۵۰درصدنسبت‌بمازاد					
	++++۸۳⅓ درصد برای ۳۰۰۰۰۰ ریال اول و ۲۰۰ در صد نسبت بمازاد .					
	*بطور استثناء برای سال ۱۳۴۱ و برای بارکشهای بیش از یك تن					
۸۹۶ـ۲ ـ	برای ولوسیپد	ارزش		۱۰ در صد		
۸۹۷ ـ	عرابه های غیر خود کار برای بردن اشخاص	ارزش		۱۰۰ در صد		
۸۹۸ـ	عرابه‌های غیر خودکار برای بارکشی کالا ومصارف دیگر :					
۸۹۸الف ـ	آنهائیکه باوسائل غیرموتوری کشیده میشود	ارزش		۱۰۰ در صد		
۸۹۸ب ـ	آنهائیکه باوسائل موتوری کشیده میشود (رمورك ـ ترایلرو همانند)	ارزش		۱۵ در صد		
۸۹۹ ـ	عرابه های بچه گانه ـ عرابه مرضی و عاجزان ـ قسمتهاو قطعات منفصله آنها :					
۸۹۹الف ـ	عرابه بچه گانه و قطعات منفصله	ارزش	غیر مجاز	۵۰ در صد	۱۵۰ در صد	

اطلاعات

نخست‌وزیر از بنای تازه زائرین بیت‌الله بازدید کرد

پیش‌از ظهر امروز آقای دکترامینی نخست‌وزیر باتفاق آقای مهندس گنجی وزیرراه ازبنای تازه‌ایکه بمنظور تامین آسایش زائرین بیت‌الله‌الحرام درفرودگاه مهرآباد دردست ساختمان است دیدن کردند هنگام بازدیدآقای اربابی معاون وزارت‌راه ورئیس کل هواپیمائی کشوری توضیحات لازم دادو آقای نخست‌وزیر از پیشرفت کارها اظهار رضایت نمود سپس‌ساختمانهای تازه کوی‌کارمندان گمرك مهرآباد موردبازدید قرارگرفت .

انعقاد مجالس سوگواری

از بعداز ظهر دیروز بمناسبت رحلت حضرت امام جعفر صادق امام ششم شیعیان مجالس سوگواری درمساجد و تکایا برپاشد . دراین مجالس گروه زیادی از مردم تهران شرکت کردند ووعاظ وسخنرانان درباره فضایل ومناقب رئیس‌مذهب جعفری نطق‌های بلیغی‌ایراد کردند از جمله درمسجدارك‌و مسجدحاج ابوالفتح ودرمسجد حاج آقا بزرك درجوادیه وهمچنین در منازل آقایان علماء اعلام و حجج‌اسلام مجالس سوگواری منعقد گردید و عده‌زیادی از اهالی درآن‌مجالس‌شرکت کردند

تشکیل بانك جوانان

ازطریق افزایش سرمایه صندوق تعاون جوانان مورد بررسی است

● بانك جوانان برای ادامه تحصیل وآغاز کار بجوانان وام خواهد داد وبعدازفراغت از تحصیل، بابدست آوردن درآمد کافی ازکار، بتدریج مستهلك خواهد کرد

امروز خبر نگارما اطلاع داد که‌قرار است در اواسط این ماه جلسه‌هیئت مدیره صندوق‌تعاون جوانان باحضور آقای علاء وزیر دربار شاهنشاهی و سایر اعضاءصندوق برای‌رسیدگی بوضع صندوق وبررسی خط مشی آینده آن تشکیل شود . زیرا در حال حاضر سرمایه سهام صندوق کافی برای کمك بجوانان کشور نمی باشد ، بدین جهت از مدتی‌قبل مسئولین صندوق مذاکراتی را با آقایان نخست وزیر و وزیر دربار شاهنشاهی دکترشیفته‌رئیس سازمان رهبری جوانان و سایر مقامات صلاحیتدار آغاز کرده‌اند تا هرچه زودتر ازطرق‌مختلف سرمایه‌صندوق افزایش یابد و اعتباراتی از منابع مختلف برای صندوق تحصیل شود و در ضمن نیمی از سهام صندوق که بالغ بر ۲۵ میلیون میشود و تاکنون بفروش‌نرسیده نیز بموسسات دولتی و یا خصوصی فروخته‌شود تاصندوق بتواند فعالیت های خود را توسعه دهد و بمتقاضیان فراوانی که برای دریافت وام بصندوق مراجعه میکنند وام لازم پرداخت‌شود . این‌مذاکرات فعلا ادامه دارد و آقای نخست وزیر نیز پس از مطالعه وضع صندوق و توجه به خط مشی آن که کمك به جوانان کشور میباشد، موافقت‌کرده که صندوق تعاون جوانان بفعالیت خود با برنامه های کاملتری ادامه دهد وامکانات‌مختلف‌کمك بصندوق مورد بررسی قرار گیرد .

در جلسه هیئت مدیره ضمنا پیرامون مواردمختلف مذاکره‌خواهد شد تا از طریق اجرای طرح های مختلف بتوان سرمایه صندوق را افزایش دادو این صندوق رابصورت بانکی با حداقل ۱۰ میلیون تومان سرمایه در آورد تا از راه ایجاد حسابهائی نظیر : حساب جاری ، پس انداز ـ سپرده های ثابت و موقت و غیره وجوهی را جمع آوری کرد و برای ادامه تحصیل و آغاز کار بجوانان کمك نمود و در ضمن منافع دارندگان حساب‌و سهامداران را نیز با انجام معاملات بانکی وغیره تامین نماید .

تعطیل فردا

فردا بمناسبت سیزده فروردین تمام وزارتخانه‌ها و ادارات دولتی و بازار و مؤسسات‌ملی تعطیل‌میباشد و روزنامه‌اطلاعات‌هم بهمین‌مناسبت منتشر نمی‌شود .

طوفان سهمگین در تربت‌جام

درختان کهن را ریشه‌کن ساخت وتابلو ادارات ومغازه‌ها ازجا کنده شد

طبق گزارش خبرنگار مادر تربت‌جام پریروز بدنبال انقلاب‌ناگهانی هوا طوفان سهمگینی در این شهروقراء تابعه بوقوع پیوست‌و خساراتی ببار آورد . براثر این طوفان گردوغبار زیادی فضارا تیره‌وتار کردو چندین درخت تنومند وکهنسال‌ریشه‌کن گردیدوبعلت‌وزش بادهای شدید تابلوهای‌سردرادارات ومغازه‌هاازجا کنده‌شد. دیروز نیز هوای این‌شهرستان بشدت طوفانی بود.

تشکر واعتذار

نظر بدعوتی که بمنظور برقراری مراسم شکر گزاری استقلال و آزادی مسلمانان الجزایر از آقایان علماء و آیات عظام و حجج اسلام دامت برکاتهم و وعاظ محترم و آقایان اهل منبر و سفرای کبار ممالك‌اسلامی و طبقات مختلف تهران بعمل آمده و با همت والای‌اصناف مختلف پامنار برای روز پنجشنبه نهم فروردین ماه برگزار گردید وبا حضور خود در مجلس مزبور اینجانب را قرین افتخار فرمودند بی‌نهایت سپاسگزارم و هرگاه درشرفیابی وعرض تشکرتاخیری رخ دهد بعلت مصیبت وارده باین خاندان و تالمات شدید روحی است که باینوسیله استدعای عفو دارم .

احقر سیدمحمد آیت‌اله‌زاده‌کاشانی

ابراز عنایت شاهانه به پزشکان وشاغلین حرف پزشگی

ازقصر همایونی :

جنا ب دکترابراهیم ریاحی وزیربهداری . شادباش صمیمانه‌وابراز احساسات خالصانه شما بمناسبت عیدنوروز موجب خرسندی ورضامندی خاطر گردید عنایات و توجهات مخصوصه مارابه قاطبه شاغلین فنون پزشکی کشور و کلیه خدمتگزاران فنی واداری وزارت بهداری ابلاغ نمائید.

۲ فروردین ۱۳۴۱ شاه

تلگراف وزیر بهداری به‌پیشگاه اعلیحضرت‌همایون‌شاهنشاهی

چاکر افتخار دارد بمناسبت فرارسیدن سال‌نو تبریکات صمیمانه‌و شادباشهای صادقانه خودوقاطبه شاغلین فنون پزشکی کشور و کارمندان فنی واداری وزارت بهداری رابه‌پیشگاه مبارك معروض داردوا ز درگاه قادرمتعال دوام عمر و بقای سلطنت شهریار رعیت پرور وعدالت گستر را مسئلت نماید امیدوار است خداوند بزرك درسال جدید توفیق عنایات فرماید که‌جامعه پزشکی کشور تحت توجهات وعنایات خاصه ذات مبارك ملوکانه درتعمیم بهداشت وتامین صحت وسلامت مردم بیش‌ازپیش قدمهای موثر ومفیدی بردارد .

آ ـ ۴۶۴ چاکر دکتر ابراهیم ریاحی

شرکت لیچفیلد وایتینك پانرو سورود وشرکاء
(شرکت لیچفیلد وایتینك بان وشرکاء)
بساختمان شماره ۱۸ خیابان مزینی انتقال یافت
تلفن‌های ۷۳۶۹۵ و۷۳۶۹۶

سیزده بدر
در کازینو مجلل عظیمیه
بایك برنامه ۳ ساعته ازهنرنمائی
هنرمندان ایرانی وخارجی
ورودیه برای هر نفر ۲۰ ریال
(هیئت مدیره اجاره‌کنندگان کازینو عظیمیه)

اختلاف دولت و شرکت هواپیمائی ایران

● مدیر عامل شرکت هواپیمائی‌ایران: کارشرکت های هواپیمائی یك نوع کاسبی است ومانع‌کسب احدی نمیتوان شد مگر بحکم قانون

● مقامات اداره هواپیمائی ملی: دولت برای ملی‌کردن شرکت‌های هواپیمائی از حق حاکمیت خود استفاده کرده است

امروز آقای مهندس افشار مدیر شرکت هواپیمائی ایران‌درمورد اختلاف نظری‌که پیرامون‌پروازهای‌این شرکت بوجودآمده گفت‌شرکت ما یك‌شرکت تجارتی است‌وطبق قوانین جاریه‌مملکت بوجود آمده کاروفعالیت کرده و از سودی که عاید گردیده مالیات بدولت پرداخته است .

وی‌گفت کارشرکت مایك نوع‌کاسبی است‌وطبق اصول قانون اساسی دولت وهیچیك از افراد ، نمیتوانند جلوی کسب کسی‌را بگیرندو اصولا ممانعت از کسب افراد ممکن نیست مگربحکم قانون .

آقای مهندس افشار گفت ماحرفی نداریم که‌دولت ویاهرکسی شرکتی تاسیس کند حرف ماینست که بچه مجوزی جلوی کار پرواز هواپیماهای مارا گرفته‌اند، شرکت ما بامردم و مسافرین ارتباطداردبکارپرواز مسافرین وحمل‌ونقل‌وپست‌میپردازد، ممانعت‌ازپرواز هواپیما ها مردم راناراحت میکند و اصولا صحیح نیست شرکتی را که سالهای سال باکاروفعالیت خودپیش‌رفت کرده واهمیت وارزش تجارتی وبین‌المللی پیدا کرده است ، اینطور ازکار بازدارند .

کار عمومی

مدیر عامل هواپیمائی ایران گفت کارما یك کار عمومی است و طبعاهر اقدامی که‌برعلیه ما صورت گیردتعدی بعموم مردم است وبایداز ادامه آن جلوگیری گردد. مدیر عامل شرکت هواپیمائی درپایان گفت ماشکایتی بعدلیه تسلیم داشته‌ایم تا از طریق مراجع‌صالحه نسبت باحقاق حق خود اقدام کنیم .

حق حاکمیت دولت

امروز یکی از مقامات اداره هواپیمائی بخبرنگار ما گفت دولت ضمن استفاده از حق حاکمیت خود شرکت های مختلف هواپیمائی راملی کرده ودراین مورد تصویبنامه‌ای نیز طبق مقررات و قانون صادر کرده‌است. وی‌گفت این تصویبنامه همان قدرت وقوت قانون رادارد وبرای کارکنان اداره هواپیمائی لازم‌الاجرا است .

گفت ما مجری این قانون‌هستیم ولی‌نه دولت ونه اداره هواپیمائی هیچ کدام برخلاف‌قانون‌وعدالت عمل‌نخواهند کرد. شرکت هواپیمائی ایران بحقوق خود خواهد رسید و هواپیما های این شرکت قیمت میشود وپول آن نیز پرداخت میگردد وعلاوه‌براینها یك‌حق سرقفلی نیزبشرکت داده خواهد شدو بااین اقدامات منصفانه دیگر جای‌چون وچرا برای کسی باقی نمیماند که بر سریك مسئله ساده واستفاده دولت ازحق‌حاکمیت خود، جنجالی بپاشود .

حق انحصاری

این‌مقام آنگاه افزود که بموجب تصویبنامه دولت و رای شورایعالی هواپیمائی حق پرواز منحصرا دراختیار شرکت هواپیمائی‌ملی‌است. ولی‌باوجود این‌وضع تعدادی‌از هواپیما های‌شرکت درحال پرواز است‌واداره‌کل هواپیمائی نظر برعایت حالو تامین رفاه مسافرین ازاین پرواز ها جلوگیری نکرده است ماازشکایت آقایان اطلاعی‌نداریم و دادگستری هم دراین مورد اطلاعی‌بما نداده است،ولی‌گویاشرکت هواپیمائی ایران دادخواستی علیه مامورین‌مراقبت پرواز بدیوان کشور تسلیم داشته است. که بدادگاه شهرستان احاله شده است . این مقام درپایان گفت اقدام دولت ووزارت‌راه واداره‌هواپیمائی صرفا بمنظور استفاده از حق حاکمیت دولت استو طبعا هرنوع شکایتی در این مورد مسموع نبوده وبیموردخواهد بود .

مقاله تایمز لندن

۲۹ مارس ـ تهران ـ روزنامه تایمز چاپ لندن درشماره اخیر خود ، از قول خبرنگار این‌روزنامه فعالیت حمل ونقل‌های هوایی در درتهران گزارش داده است :

امروز «بنگاه خطوط هواپیمایی ملی ایران» با سرمایه دومیلیون‌و ۵ هزار لیره استرلینك به ثبت رسید . به این مؤسسه برای‌تمام پرواز های داخلی برای حمل بار و مسافر و همچنین حمل ونقل‌های هوایی به خارج از ایران ، حقوق انحصاری داده شده است .

دولت ایران ۵۱ درصد سهام این مؤسسه را خریداری کرده و ۴۰ درصد سهام آن به دوشرکت هواپیمایی کنونی ایران یعنی «شرکت هواپیمائی ایران»ـ(ایران‌ـ ار) و «شرکت هواپیمایی فارس»ـ (به هریك متساویا ۲۰ درصد) واگذار گردیده است . ۹ درصد بقیه سهام به افراد ثالث فروخته خواهد شد .

سیاست مؤسسه جدیدهواپیمائی ایران عبارت از ارضاء معقول احتیاجات حمل و نقل هوایی در ایران است که درحال افزایش است .

درعین حال تاسیس این‌شرکت یك کوشش مقدماتی برای‌توسعه ایران در کادر برنامه های توسعه طولانی است . اقدام دولت ایران در تاسیس این مؤسسه بیش از آنکه معطوف به کسب عواید بازرگانی باشد ، بمنظور بالابردن پرستیژ کشور بوده است .

انتظار میرودکه مؤسسه جدیدـ التاسیس از شرکت هواپیمائی پان آمریکن تقاضای کمك های مشورتی نماید .

مدیران شرکت هواپیمائی‌ایران (ایران ار)اظهار میدارند که‌تاسیس موسسه هواپیمائی ملی جدید غیر قانونی است . طبق ادعای آنها اقدام دولت ایران در تاسیس مؤسسه جدید هواپیمائی باقانونی که از مجلس ایران گذشته و با حقوقی که از طرف مجلس به شرکت هواپیمائی ایران داده‌شده مغایرت دارد زیرا پس گرفتن‌این حقوق از شرکت هواپیمائی ایران تنها درصلاحیت پارلمان ایران است .

اخیرا از پرواز یك هواپیمای شرکت هواپیمائی ایران از طرف دولت جلوگیری شد .

بموجب بررسیهائی که درجریان است

کارخانجات وتولید کنندگان

میتوانند مواد اولیه مصرفی خودرا کماکان بابرات وصولی وارد کنند

امروز از محافل مطلع دولتی‌پیرامون محدودساختن واردات سیزده قلم‌کالا ازطریق برات وصولی بسه قلم‌کسب اطلاع شد که بررسی هائی در جریان است‌تا ترتیبی داده شود که حقی‌از صاحبان کارخانجات وموسسات‌تولیدی وخدماتی‌داخلی پایمال نشود.

این‌محافل افزودند این بررسی‌ها ممکن‌است باین نتیجه برسد که‌اجازه داده‌شود صاحبان کارخانجات وموسسات تولیدی که مستقیما مبادرت بواردات مواد اولیه برای مصرف وتولید کالا مینمایندبتوانندمنبعد هماین‌موادرا از طریق برات وصولی وارد نمایند تادر نتیجه فشاری باین طبقه واردنشود و بتوانند میزان تولید خودرا حفظ‌کنند وقیمت این قبیل کالاهای تولیدی نیز ترقی نکند. ولی بازرگانان وافراد وواسطه‌هائی که‌مبادرت‌بواردات کالاهائی ازسیزده قلم کالا میکنند تا آنرا باقیمت بیشتری‌بکارخانجات وموسسات تولیدی وسایر مراکز بفروش‌رسانند موظف شوندکه از این پس برای واردات این قبیل کالاها از طریق گشایش اعتبار اسنادی اقدام‌نمایند.

این محافل افزودند طبیعی است چنانچه محدودیت کاهش سیزده قلم بسه‌قلم برای عموم یکسان اجراءشود زیان زیادی بتولید داخلی کشوروارد می‌آید ولی چنانچه تجار کالاهائی نظیر نخ وغیره رافقط برای فروش بقیمت بیشتر وتجارت وارد میکنندباید اعتبار برای‌آن افتتاح‌نمایندولی‌چنانچه همین نخ توسط کارخانه دار برای مصرف درخود کارخانه وارد میشود لازم‌است مثل حالا از طریق برات وصولی مبادرت بواردات آن شود.چون این‌مواد اولیه جنبهٔ مصرف شخصی برای‌تولید دارد وواردات آن بدون واسطه صورت میگیرد .

بدنبال شایعاتی‌که درباره جدائی الیزابت‌تایلور ازهمسرش انتشاریافته بود ستاره زیبای آمریکائی دوشب‌قبل باادی‌فیشر ، شوهر آوازه‌خوان‌خویش دریکی‌از کلوپ‌های شبانه رم حضور یافت وتاساعت سه‌بامداد دراین‌کلوپ بسربرد . این عکس الیزابت‌تایلور و شوهرش‌را هنگام خروج ازکلوپ‌شبانه نشان میدهد . عکس‌رادیوئی‌اطلاعات

صاحبان صنایع ومصرف‌کنندگان نظر میدهند

روز هفتم فروردین ماه که‌شروع بچاپ فهرست کالاهاو مقررات واردات و صادرات آنهانمودیم،چون میدانستیم درباره مقررات مزبور نظرات مختلفی ابراز خواهد شددر همان شماره از خوانندگان ارجمند خواستیم که عقیده خودرا برای‌درج درروزنامه واطلاع مقامات دولتی به روزنامه بفرستند . طی این‌چندروز عده زیادی از خوانندگان نظراتی ابراز کردند که از امروز بتدریج درروزنامه منعکس خواهد شد:

گرانی مواد اولیه صنعت دارو

یکی از واردکنندگان موادشیمیائی مصرفی در صنعت داروسازی دیروز باداره روزنامه مراجعه کرد واظهار داشت : سیاست بازرگانی دولت‌با آنچه دولت میگوید فرق دارد:دولت میگوید طرفدار حمایت وتشویق صنایع وتولید داخلی است. درحالی که عملا باگران‌کردن مواد اولیه مصرفی کارخانجات داروئی داخلی باعث جلوگیری از توسعه وپیشرفت کار آنهامیشود .

مواد شیمیائی که فقط در دارو سازی مصرف دارد و هیچ مصرف دیگری ندارد و واردات آن موجب افزایش تولید داخلی و بی نیازی از واردات خواهد بود معلوم نیست چرا جزو کالا هائی در آمده که باید وارداتش تجدید شود . در هر حال دولت با اینکار موجب بالا رفتن بهای‌داروی مصرفی‌طبقات کم بضاعت خواهدشد.

تحمیل بمردم

بازرگان دیگری که وارد کننده وسایل پزشکی بود بخبرنگار ماابنطور گفت : چقدر خوب بود که دولت فلسفه سود بازرگانی را که برای واردات سال ۱۳۴۱ بسته است‌برای مردم واقعا تشریح میکرد . ما ازجمله کالا هائی که وارد میکنیم کالا های ساخته شده از مواد لاستیکی برای مصارف پزشکی و درمانی نظیر کیسه یخ و کیسه آب گرم است . واردات این کالا هم محدود است زیرامصرف فراوان ندارد . اگر کسی یك عدد کیسه آب گرم برای خانه اش بخرد برای حد اقل ده سال دیگر احتیاجی به خرید کیسه آبگرم ندارد واردات این کالا موقعی که محدود نبود از مقدار ناچیزی تجاوز نمیکرد . حالا دولت آمده بآن سود بازرگانی بسته است طبیعی است نتیجه‌اش این‌است که بهای یك عدد کیسه آبگرم یا کیسه یخ پنجاه تا هشتاد در صد گرانتر خواهد شد و این گرانی را فلان آدم کم بضاعتی که ناچار است برای درمان و حفظ جان بچه اش کیسه آبگرم از داروخانه بخردخواهد پرداخت و این جز تحمیل بمردم نام دیگری ندارد .

بضرر صنایع فلزی

آقای مهندس سیاوش ارجمند مدیر کارخانه ارج پیرامون مقررات واردات سال جاری گفت « چون مقررات واردات مواد مصرفی‌صنایع فلزی هنوز در روزنامه ها چاپ و منتشر نشده است باین جهت از کم وکیف آن اطلاع کاملی ندارم ولی آنچه میدانم اینست که مقررات جدید بضرر صاحبان صنایع فلزی کشور است .

دراین مورد دوعلت وجود دارد که اولی آن مسئله صادرات‌است دراین قسمت ظاهرا در نظر بوده است که صادرات مورد تشویق‌قرار گیرد ولی نحوه تصمیم عملا این تشویق وحمایت را از میان برده است . درمورد صادرات نوشته شده است که در صورت صادرشدن محصولات بخارج‌صادر کننده‌میتواند حقوق گمرکی را که بابت ورود اجناس ومواد اولیه آن محصولات هنگام ورود پرداخت شده است مسترد کند .

فلج‌خواهد شد

البته تااینجای کار اشکالی‌ندارد ولی بلافاصله پس از آن جمله‌ای‌به این معنی نوشته شده‌است که در صورتی حق گمرك پرداخت شده مسترد میشود که هرپارتی جنس صادراتی که یکجا در یك ورقه اظهارنامه ذکر میگردد قیمتش از یك میلیون ریال کمتر نباشد حالا خوب توجه کنید که این تصمیم مورد عمل قرار گیرد تقریبا کار صادرات فلج‌خواهد شد و اشکال بزرگی برای صادرات مصنوعات فلزی ایجاد می‌شود درحال حاضر باتوجه بقدرت خرید وموقعیت کشور همجوار که‌خریدار مصنوعات ما هستند اغلب خرید های آنان بین ۱۵ تا ۴۰هزار تومان استو باین ترتیب بازارهای خارج که اکنون باسختی بدست می‌آید از دست خواهد رفت زیرا کالای ما بمراتب گران‌تر از محصولات مشابه ورقیب خواهد شد .

آزادی ورود آبگرم‌کن

موضوع دوم آزادی ورود آب‌ـ گرم‌کن است که اینهم‌یکی از تصمیمات غیر صحیح است . در حالیکه هم‌اکنون دوازده کارخانه مجهزداخلی‌مشغول‌ساختن‌آبگرمکن هستند و محصولات آنها ازهرجهت رقابت بامحصولات مشابه خارجی میکند دلیل ندارد که ورود این‌کالا آزاد شود . اگر دولت تصور میکرد که ممکن است آبگرمکن داخل تامین احتیاجات کشور را نکند آنوقت این تصمیم را میگرفت اشکالی نداشت .ولی الان اغلب‌انبار های کارخانه‌ها ازآبگرمکن‌پراست.

بضرر صنایع داخلی است

آقای مهندس رجبی مدیر شرکت ماشین سازی ایران که بزرگترین کارخانه سازنده لوله چدنی در کشور است در مورد مقررات واردات اظهار داشت

«درمقررات امسال سود بازرگانی و حقوق گمرکی بیشتری درنظر گرفته شده‌است وروبهمرفته بضرر صنایع داخلی کشوراست از طرف دیگرهمان طورکه درروزنامه اطلاعات خوانده‌ایم گویا بانك مرکزی میخواهد سیزده قلم کالاهائیرا که‌از طریق‌برات‌وصولی وارد کشور میشود به سه قلم تقلیل دهد. در صورتیکه این موضوع به مرحله عمل‌درآید باید گفت که بزرگترین خطر کارخانه های صنایع فلزی راتهدید میکند.

زیرا سه قلم کالائیکه قرار است از طریق برات وصولی‌وارد شود به هیچوجه شامل موادو محصولات مورد لزوم صنایع فلزی نمیشود.

افزایش بهای روغن نباتی

صاحبان صنایع روغن نباتی می گویندسودبازرگانی‌مقررات‌جدیدموجب افزایش بهای روغن نباتی که‌مورد مصرف طبقات کم درآمد است‌خواهد شد .

صاحبان صنایع روغن نباتی‌اعتراض خودرا درمورد سودبازرگانی مواداولیه مصرفی کارخانه‌های روغن نباتی در دوروز گذشته به‌آقای نخست‌وزیر و وزیر بازرگانی نیز تسلیم کرده‌اند.

دراین اعتراض گفته شده‌که در مقررات واردات سال ۴۱ برای مواد اولیه روغن نباتی کیلوئی ۷ ریال سود بازرگانی منظور شده و این‌مبلغ تاکنون ازمواد اولیه گرفته نمیشد.

صاحبان صنایع دراعتراض خود متذکر شده‌اند که ۷ریال مزبور مستقیما بروی قیمت روغن نباتی منتقل میگردد .

ازآن گذشته پنجاه درصد مواد اولیه مورد احتیاج کارخانجات روغن نباتی درحال حاضر از خارج واردمی‌ـ گردد . ۵۰درصد دیگر از دانه های روغنی داخلی تامین میشود .

بهمین علت دریافت ۷ریال فوق‌فوراروی قیمت داخلی مواد اولیه تاثیر کرده و قیمت آنرا هم بهمین نسبت بالاخواهد برد .

علاوه‌بر مواد اولیه روغن ،لوازم‌مورد احتیاج دیگراز قبیل حلب و مواد شیمیائی ونظایر آن که‌در صنعت‌روغن نباتی مورد احتیاج است هریك سود بازرگانی اضافی درسال جاری پیدا کرده‌اند که بنوبه خود درافزایش‌قیمت روغن نباتی موثر خواهند بود .

صاحبان صنایع ازآقای نخست‌وزیر ووزیر بازرگانی تقاضا کرده‌اند که در مورد سود بازرگانی مواد اولیه‌روغن نباتی بنفع صنعت روغن نباتی‌داخلی تجدید نظر بعمل آید .

نظر مصرف کننده ها

برای‌اینکه نظر مصرف کنندگان‌را نیز در مطلب امروز گنجانده باشیم با چند تن از کارکنان موسسه‌اطلاعات صحبت کردیم .

یکی از حروف چین ها که خود قسمتی از مقررات واردات وصادرات را چیده بود گفت من راستش مقررات مزبور و پیچ و خم های آنرا بدرستی نفهمیدم . ولی ما که زحمت میکشیم و پولی در میآوریم توقع داریم که با آن پول بتوانیم نسبتا خوب زندگی کنیم . این بعهده دولت است که نگذارد قیمت هاترقی کند اگر جلوی واردات بعضی از کالا ها روی مصالحی را میگیرد یا گمرك کالا هارا زیاد میکند باید بفکر آنهائی که در آمد ثابت دارند باشد و از گران شدن کالا ها و بالا رفتن هزینه زندگی جلوگیری کند .

شخص‌دیگری که عضو قسمت‌اداری موسسه بود گفت دولت با تصمیمی که گرفته است باید مواظب وارد کننده ها و کارخانه چی ها باشد چون بعضی از این وارد کننده ها و کارخانه‌دار ها اصلا بفکر مردم‌نیستند منتظرند که دری به تخته بخورد و فورا قیمت ها را بالا ببرند . باید دولت برود و بوضع آنها رسیدگی کند و حساب سود و زیانشان را برسد و نگذارد بی جهت به مردم اجحاف کنند و فورا یك بهانه کوچك قیمتها را بالا ببرند آنچه مردم‌انتظار دارند اینست که زندگیشان مشکلتر نشودو هزینه زندگیشان بالا تر نرود.

نظر خانم خانه‌دار

خبرنگارما امروز بایك خانم‌خانه‌دار که‌تحصیل کرده‌استو صاحب چند فرزند است، درمورد بالارفتن‌احتمالی قیمت‌روغن وسایر اجناس تماس‌گرفت وی‌گفت‌بنظر میرسد که‌دولت‌سیاست معینی رادنبال میکند ومی‌خواهد بر درآمد خودبیفزاید واز اینرو ارقام‌سود بازرگانی رابالابرده‌است .

لکن دولتی که‌دست باین کار میزند باید بتواند ازبالا رفتن قیمت ها نیز جلوگیری کند.زیرا بعضی از صاحبان تولیدوبازرگانان بعنوان آنکه سود بازرگانی بعضی‌از اجناس بالا رفته ویا ازمقدار ورودا‌جناس کاسته شده ،سوء استفاده خواهند کرد و بلافاصله سعی خواهند کرد که‌بطور مصنوعی قیمتهارا بالا ببرند .مبارزه‌دولت ووارد‌کنندگان کالاهاو تولید کنندگان نباید منتهی بضرر وزیان مردم وبالا رفتن قیمت‌ها شود دولت باید بتواند سود ها را کنترل کندو قیمت‌هارا ثابت نگاهدارد دولت‌باید باتثبیت قیمت ها ،از سود های‌کلان بکاهدو کسی‌را که‌تاحال فی‌المثل ازورود یك‌کالا ۶۰ویا ۸۰در صد سود میبرده ،محدود سازد ونفع اورا به‌ارقام کمتری برساند. بهرحال باید ازسود ومنافع واردکنندگان و احیانا تولید کنندگان کم شود وسود بازرگانی به سودهای کلان‌پاره‌ای از تجاریا تولیدکنندگان تحمیل گردد نه مردم.

اگردولت نتواند این‌کاررا تامین کند،آنگاه قیمت‌ها بالا خواهدرفت . زندگی ازاین نیز برای خانواده‌ها و بخصوص خانواده‌هائیکه‌پرجمعیت‌هستند دشوارتر می‌گردد .

سهمیه قندوشکر فروردین ماه تهران توزیع شد

وزارت دارائی امروز اطلاع داد سهمیه قندو شکر فروردینماه ۴۱ (تهران ـشمیران‌ـ شهرری) نفری سه کیلوونیم (یك‌کیلو ونیم قند ودوکیلو شکر) وسهمیه اردیبهشت ماه ۴۱ شهرستان کرج ودماوند نفری سه‌کیلو (یك‌کیلوونیم قندویك کیلوو نیم شکرو سهمیه قراء ساوجبلاغ ـطالقان‌ـ شهریار ـورامین ـایوانکی ـگرمسار ـفیروز کوه ـلواسانات وحومه شهرری واطراف آنها بقرار نفری دو کیلو ونیم (یك‌کیلو ونیم قند ویك کیلو شکر) وهمچنین سهمیه اردیبهشت‌ماه ۴۱ کلیه اصناف تهران مانند سهمیه‌فروردین ماه برآورد و توزیع خواهد شد فروشندگان قند وشکر دولتی و کلیه‌افراد اصناف موظفند برای پرداخت وجه کالای مورد حواله سهمیه خود بیانگهای مربوطه مراجعه نمایند. سخنگوی مزبور سپس افزود بدیهی‌است نسبت بافرادیکه باسهل انگاری موجبات‌تعویق توزیع سهمیه قندو شکر اهالی رافراهم سازند از تحویل سهمیه همان ماه به‌آنها خودداری ودر صورت تکرار برای همیشه ازدریافت سهمیه محروم خواهند شد .

بی‌خطر باتعداد چوب‌بیشتر

شاهنشاه بتهران

بقیه ازصفحه اول

همایون رضاپهلوی ولیعهدایران همراه شهبانو میباشند .

شاهنشاه در تهران

بدنبال گزارش تلفنی خبرنگار ماازبابل خبرنگار سیاسی مادر تهران اطلاع داد که‌هواپیمای اختصاصی‌حامل شاهنشاه در ساعت یازدهو ربع امروز وارد فرودگاه مهرآباد شد، آقای‌دکتر امینی نخست‌وزیر در فرودگاه مهرآباد ازشاهنشاه استقبال کرد .

معرفی آرام

خبرنگار سیاسی ما میافزاید : ساعت سه‌بعداز ظهر امروز آقای دکتر امینی نخست‌وزیر باتفاق آقای عباس آرام بحضور شاهنشاه شرفیاب‌خواهد گردید تاوی‌را بعنوان وزیر جدیدامور خارجه بحضور ملوکانه معرفی نماید.

مهاراجه پاتیاله بایران می‌آید

روز ۱۳ فروردین یکی از معروفترین مهاراجه‌های هندبرای‌بازدید کوتاهی از ایران به‌تهران می‌آید . مهاراجه مربور باسم مهاراجه «دهیراج‌سرّیاد اویندراسینك ماهیندرا بهادر » که مهاراجه سابق راجه نشین‌پاتیاله‌بوده نامیده میشود.پاتیاله که در حدود ۲۵۰ کیلومتری شمال دهلی واقع است قبل از استقلال هند یکی از بزرگترین راجه‌نشینهای استان پنجاب بشمار میرفت .

مصاحبه رئیس کل بانك مرکزی

ساعت نه ونیم صبح روزسه‌شنبه چهاردهم فروردینماه آقای دکترپور همایون رئیس‌کل بانك مرکزی با خبرنگاران و نمایندگان جراید مصاحبه مطبوعاتی خواهد داشت .

دراین جلسه رئیس‌کل بانك مرکزی پیرامون اقدامات جدید بانك درسال ۱۳۴۱ واحتمالا رویه بانك مرکزی در زمینه مقررات واردات و صادرات اطلاعاتی دراختیار خبرنگاران‌خواهد گذاشت.

۹ نفر مجروح شدند

در ۲۴ ساعت گذشته ۹ نفر باسامی خدیجه درویشان فرزندباقر ۳۰ ساله ، محمود میرصالحی فرزند زینال ، محمد باقر صمدزاده فرزند محمد ۶۵ ساله ، مراد نادری‌فرزند روز به ۲۹ ساله ، سکینه صمدی فرزند علی ۳۸ ساله ، حلیمه صمدی فرزند علیمحمد ۱۲ ساله ، وسلطنت فعلی فرزند ابوالحسن ۷۰ ساله در اثر حوادث رانندگی مجروح‌شده‌اند

دختر بچه‌ای کشته شد

دیروز اتومبیل تاکسی شماره ۷۰۵۹۷ برانندگی حسن کارآموز که‌از خیابان خوش‌میگذشت بادختر بچه سه‌ساله‌ای بنام اکرم اخلاقی فرزند عباس تصادف کرد.

۶ نفر دریك نزاع مجروح شدند

خبرنگار اطلاعات در باغبادران گزارش میدهد چند شب قبل بین دو دسته از اهالی قریه ملك‌آباد از توابع باغبادران‌اصفهان‌نزاعی درگرفت دراین زدوخورد طرفین با چوب وسنك وکارد و چاقو بجان هم افتادند و در نتیجه ۶نفر بسختی مجروح شدند .

مجروحین به‌بهداری باغبادران‌منتقل شدندو تحت درمان قرار گرفتند .

خبرنگار ما اضافه میکند: این چندمین بار است که‌در قریهٔ ملك‌آباد نزاع دستجمعی روی میدهد وعده‌ای مجروح میشوند .