به دنبال درهم شکستن توطئه کودتای هواداران رژیم سرهنگ ها

یک ژنرال و ۲۸۶ افسر دریونان بازداشت شدند

★ توطئه‌گران میخواستند دولت کارامانلیس را برکنار و ژنرال پوآنیدس رئیس پلیس رژیم سابق را آزاد کنند .

★ نیروهای مسلح یونان بحال آماده‌باش درآمدند

★ لوریان لوژور: کودتای یونان توسط سیا طراحی شده بود .

★ دولت پس از کشف توطئه کودتا اعلام آماده‌باش داد و توطئه گران را در پادگانها توقیف کرد

صفحه ۲

۲۸ صفحه
اطلاعات
سه‌شنبه ٦ اسفندماه ۱۳۵۳ ـ شماره ۱٤٦٤٤ تکشماره ۱۰ ریال

۸ هزار سپاهی بهداشت استخدام میشوند

صفحه ٤

طلا گران شد

درصفحه ۲۵

توزیع سیمان بدون قیدوشرط آزادمیشود

صفحه ٤

حقوق وعوارض گمرکی اتومبیل های آمریکائی کاهش یافت

صفحه ٤

مکتوب

۱ . خواجه‌نوری

در صفحه ۹

علیاحضرت شهبانو باتفاق والاحضرت لیلا هنگام ورود به تهران . آقای نخست‌وزیر نیزدر عکس دیده میشود صفحه ٤ ستون هفتم

شهردار تهران در گفت‌وگوی با روزنامه‌نگاران ، برنامه‌های جدید را در مورد ترافیک اعلام‌کرد

برای نظم دادن به ترافیک تهران مقررات سختی وضع میشود

★ در اجرای این قوانین نسبت به‌هیچکس اغماض نخواهد شد .
احداث شبکه گاز و فاضلاب، فاتحه‌اسفالت تهران را میخواند !

درصفحه ۲۵

در جلسه امروز وزرای کشور های تولید کننده نفت باحضور رئیس بانك مرکزی ایران

اوپک، وضع پول ایران را دربرابر دلار مورد بررسی قرارداد

درصفحه آخر ستون دوم

کارمندان پیمانی باپرداخت ۷ درصد حقوق خودازمزایای بازنشستگی استفاده میکنند

★ لایحه اصلاحیه قانون استخدام تاپایان‌سال جاری به تصویب مجلسین میرسد

رسیدگی به شکایات کارمندان‌در عهده «دیوان رسیدگی» قرار گرفت

صفحه ٤ ستون سوم

برای یك بازدید دو روزه

شاهنشاه به پاکستان رفتند

شاهنشاه آریامهر هنگام‌عزیمت به پاکستان در فرودگاه‌مهرآباد آقایان هویدا نخست‌وزیر-شریف امامی رئیس مجلس سنا- علم وزیر دربار شاهنشاهی-خلعتبری وزیر امور خارجه و قریب رئیس کل تشریفات شاهنشاهی افتخار حضور دارند .

صفحه ٤ ستون اول

دانشگاه تهران برای دوره‌های شبانه دانشجو می‌پذیرد

★ ضوابط پذیرش دانشجویان دوره‌های شبانه دانشگاه‌تهران توسط متخصصان مورد بررسی قرار گرفت

★ دومین جلسه هیات امنای جدید امروز تشکیل میشود

صفحه ٤

برنامه حرکت قطارهای فوق‌العاده نوروز

صفحه ٤

دربنادرخرمشهر، پهلوی و بوشهر دوسوم هزینه انبارداری کالا بخشوده شد

صفحه ٤

خانه‌های ۷۰۰ هزار تومانی

بانك شهریار

باکمال خرسندی باطلاع هموطنان عزیز میرساند :

محل جدید **شعبه بهجت آباد** این بانك واقع درخیابان حافظ نبش

خیابان رودسر طبق اجازه‌نامه شماره‌نب ۲۲۰۰ مورخ ۲۱ر٦ر۵۳ بانك مرکزی ایران روز دهم اسفند ماه جاری افتتاح و جهت انجام کلیه امور بانکی‌مشتریان محترم آماده خواهد بود .

آگهی استخدام انجمن ملی حفاظت منابع طبیعی و محیط انسانی

انجمن ملی حفاظت منابع طبیعی و محیط انسانی طبق‌آئین‌نامه استخدامی مصوب‌شورای عالی انجمن ٤ نفر را از طریق مصاحبه بشرح زیر استخدام می‌کند .

ردیف	مدرک تحصیلی	رشته	تعداد	زبان خارجی
۱	دکترا	زیست‌شناسی	۱ نفر	انگلیسی
۲	دکترا	گیاه‌شناسی	۱ نفر	انگلیسی
۳	دکترا	جانورشناسی	۱ نفر	انگلیسی
٤	دکترا	زمین‌شناسی	۱ نفر	انگلیسی

داوطلبان واجد شرایط می‌توانند برگ درخواست ذیل آگهی راتکمیل نموده وبامدارک زیر :

۱ـ فتوکپی آخرین مدرک تحصیلی
۲ـ فتوکپی لیسانس و فوق‌لیسانس
۳ـ فتوکپی شناسنامه
٤ـ فتوکپی برگ خاتمه خدمت زیربرچم

با پست سفارشی به نشانی انجمن واقع در تهران ۱۵ خیابان آبان جنوبی روبروی بیمارستان به‌آورد شماره ۹۰ ارسال دارند .

انجمن پس از وصول برگ درخواست و مطالعه مدارک تحصیلی داوطلبان واجدشرائط را برای انجام مصاحبه دعوت خواهد نمود.

برگ درخواست

نام‌خانوادگی	نام	شماره شناسنامه
محل‌صدور		تاریخ‌تولد
آخرین مدرك‌تحصیلی		محل تحصیل
نشانی کامل‌شهر	خیابان	کوچه
شماره منزل	شماره تلفن	امضاء

دبیر کل انجمن

تیمسار سپهبد علیمحمد خادمی
بمناسبت جشن چهاردهمین سال شرکت هواپیمائی ملی ایران (هما) به کلیه کارمندان و کارکنان تبریک عرض می‌نمائیم .
آژانس مسافرتی پرس‌توریست (فرزانه)

جناب آقای دکتر مهدی موتمنی
انتخاب شایسته مجدد آن جناب را به عضو هیئت رئیسه‌اتاق‌بازرگانی و صنایع و معادن ایران تبریک گفته، موفقیت بیشتر شما را آرزومندیم .
دکتر محمد محیط‌پور ـ علی اکبر محیط‌پور

جناب آقای حسین دانشور
بانهایت تاسف و تاثر درگذشت برادر ارجمندتان را بحضور جنابعالی و خاندان محترم صمیمانه تسلیت عرض مینمایم .
مهدی قریشی

بازگشت همه ما بسوی خداست
جناب آقای تقی صالح‌آبادی
درگذشت شادروان عموی گرامی شما را به آنجناب و فامیل محترم صالح‌آبادی تسلیت میگوئیم و خود را در این سوگ بزرگ با شما سهیم میدانیم .
بازگشت همه ما بسوی خداست و شادروان آنها که زودتر رخت از این دنیای فانی برمی‌بندند و به‌سرای باقی می‌شتابند
برای شما و بازماندگان آن فقید سعید سلامت و طول عمر آرزو میکنیم . **شرکت نمود (سهامی خاص)**
برادران‌مقوم ـ ابراهیم ربانی ـ سیروس ستاره ـ صادق صفاری ـ مهدی مقتنعی .

یادبود
روز پنجشنبه ۸ اسفند ماه از ساعت ۲ تا ٤ بعد از ظهر در خانقاه صفی‌علیشاه یاد همسر و پدر گرامی خود مرحوم علی‌اکبر صبا را گرامی خواهیم داشت .
فخرالملوك صبا (مسنن شمس) ـ فرج‌اله صبا ـ پروین صبا ـ هوشنگ‌صبا ـ پرویزصبا ـ منیژه صبا ـ ایرج‌صبا

جناب آقای حسین دانشور
فقدان جانگداز برادر گرامیتان را صمیمانه تسلیت گفته و از خداوند بزرگ بقا و سعادت خانواده محترم را آرزومندم .
مدیرعامل هواپیمائی ارتاکسی مهدی حاجی منیری

جناب آقای ایرج آزرم و بانو
بانهایت تاسف مصیبت وارده را تسلیت عرض مینماید.
هیئت مدیره و کارکنان :
شرکت پشمبافی ایران‌برک
شرکت شهباف
شرکت پارس‌نیت
شرکت ایران‌پوپلین

جناب آقای حسین دهدشتی ـ جناب آقای نصرت‌اله دهدشتی ـ جناب سرهنگ دهدشتی
با تاسف فراوان بدینوسیله همدردی خود را بمناسبت درگذشت پدر گرامیتان اعلام میداریم وبرای شمادوستان عزیز سلامتی و صبر آرزو میکنیم .
قاسم و رضا ـ ساربانها

هو الباقی
باکمال تاسف درگذشت آقای حسن سمندر (دانشور) را باطلاع دوستان، آشنایان و اقوام میرساند .
مجلس یادبود مردانه وزنانه آن فقید سعید روز پنجشنبه از ساعت ۱۲ تا ۲ بعدازظهر در خانقاه صفی علیشاه برگزار میشود .
بمناسبت کسالت جسمی و تالمات روحی مادرعزیزمان، هزینه برگزاری سایرمراسم به‌امور خیریه‌اختصاص داده خواهد شد .
خانواده‌های دانشور ـ سمندر ـ اوشار

تیمسار سرتیپ تقوی
درگذشت پدر گرامی تیمسار معظم را ازطرف‌اصناف اصفهان تسلیت میگویم .
سرلشگر شیروانی

جناب آقای مهندس ایرج آزرم
کارکنان و مدیران کمپرسورسازی ایران « شرکت سهامی عام» مصیبت وارده را تسلیت میگویند .

تیمسار ارجمند سرتیپ مولوی
ریاست محترم پلیس تهران
بانهایت تاسف مصیبت وارده را تسلیت عرض کرده برای شما طول عمر و موفقیت آرزو میکنیم .
عطا وفائی و بانو

جناب آقای مهندس ایرج آزرم
بانهایت تاسف مصیبت وارده را به جنابعالی و بانو صمیمانه تسلیت گفته و از خدای بزرگ سلامت خاندان محترم را مسئلت مینمایم .
دکتر رضا تهرانچی ـ جواد تهرانچی ـ جلیل‌تهرانچی‌ـ جبار تهرانچی .

جناب آقای مهندس ایرج آزرم
از طرف خود و کارکنان شرکت فیلیپس مصیبت‌وارده را به جنابعالی و بانو تسلیت گفته بقاء عمر و سلامتی شما و خانواده محترمتان را خواستاریم .
پطرس ژوزفوس سیپس مدیر عامل

دوست عزیزم جناب آقای مهندس ایرج آزرم وبانو
بانهایت تاسف مصیبت وارده را از صمیم قلب‌تسلیت گفته بقاء عمر شما و خانواده محترم را خواستاریم .
پری و بیژن همایونفر

جناب آقای مهندس ایرج آزرم ـ سرکار خانم فهیمه آزرم (چهاردهی)
بانهایت تاسف مصیبت وارده را تسلیت عرض‌نموده بقای عمر و سلامت شما و خانواده های عزادار را از خداوند متعال خواستاریم .
سرور و بیژن اعتمادی

جناب آقای مهندس ایرج آزرم
از طرف خود و کارکنان شرکت فیلیپس مصیبت‌وارده را به جنابعالی و بانو تسلیت گفته بقاء عمر و سلامتی شما و خانواده محترمتان را خواستاریم .
پطرس ژوزفوس سیپس مدیر عامل

یک خانم پرستار میانسال ومجرد که بتواند ازیک پسر دوساله در خانه پرستاری کند باحقوق‌مکفی‌استخدام می‌شود. داوطلبان می‌توانند برای تعیین وقت مصاحبه حضوری با تلفن ٦٦٦۳٦٦ تماس بگیرند .

آپارتمانهای فروشی در کشور فرانسه
شرح در صفحه نیازمندیها

اطلاعیه
شرکت پلی‌اکریل ایران
بدینوسیله باطلاع میرساند که از تاریخ ۱۲ر۱۲ر۱۳۵۳ شماره تلفن‌های‌دفتر مرکزی‌شرکت پلی‌اکریل ایران در تهران به شماره های ۶۸۷۰۴۱ـ۵ تغییر یافته است .

توجه
انواع کامیونهای وارداتی ساخت اروپا و امریکا خصوصاً بنز، ماك و ولوو
جهت‌خرید به‌سازمان‌کوشا خیابان کریمخان زند روبروی ایرانشهر شماره ٦۱ تلفن ۸۲۱۵۰۰ و ۸۲۳۱۰۹ مراجعه فرمائید .

انتشار شماره دوم سال چهارم
مجله نظام پزشکی ایران
در صفحه آخر

حمل اسلحه امریکا برای اتیوپی ازسر گرفته شد

تشکیل جمهوری مستقل اری‌تره ظرف چندماه اعلام میشود

کویت ـ خبرگزاری فرانسه- عثمان‌صالح صبی‌دبیر کل‌جبهه آزادی بخش اری‌تره در یک کنفرانس مطبوعاتی در کویت اظهار داشت که ملت اری‌تره قبل از ژوئیه اینده تشکیل‌یک جمهوری مستقل رادر اری‌تره رسما اعلام‌خواهد کرد.

عثمان صالح ضمن اشاره به اوضاع اری‌تره گفت نیرو های اتیوپی‌اکنون‌در منطقه‌ای بطول دویست کیلومتر تحت محاصره‌نیروهای جبهه‌آزادی بخش درآمده و تاکنون بیش از سه هزار نفر از سربازان آدیس آبابا در جریان نبردها کشته شده‌اند.

عثمان صالح ضمنا فاش کرد که جبهه آزادی بخش اری‌تره با فرانسه تماس‌گرفته است تا مانع از فرستادن اسلحه از جیبوتی به اری‌تره بشود . وی تهدید کرد که اگر وضع فعلی ادامه پیدا کند جبهه آزادی بخش اری‌تره روش خشنی نسبت به‌فرانسه پیش خواهد گرفت . دبیر کل جبهه آزادی بخش اری‌تره همچنین فاش کرد که آمریکا به تازگی تحویل سلاحهای جنگی را به ارتش اتیوپی از سرگرفته است . ناوگان اسرائیل نیز بنوبه خود در آبهای دریای سرخ برای پشتیبانی از اتیوپی قدرت نمائی میکند .

عثمان صالح تاکید کرد که اگر نیروهای اتیوپی خاک اری‌تره را ترک کنند پیشنهاد میانجی‌گری سودان‌را خواهد پذیرفت .

در واشنگتن وزارت دفاع آمریکا اعلام داشت که درنظر دارد سال اینده ایستگاه تله‌کمونیکاسیون نظامی آمریکا را درای‌تره منحل کند .

دراتیوپی دیروز ژنرال تفری بانته رئیس شورای نظامی‌از واحد های دریائی ناوگان اتیوپی در «ماساوا» سان‌دیدو پس‌از آن عده‌ای‌از شخصیت های اری‌تره را پذیرفت .

«بانته» ضمن نطقی خطاب به رهبران‌اری‌تره‌از مردم‌بندر «ماساوا» خواست‌که «جانیان و راهزنان» را در هرکجا که دیدند دستگیر ساخته و به نیروهای‌امنیتی تحویل دهند.

وی گفت اری‌تره اتیوپی است و اتیوپی اری‌تره ما از یکدیگر جدا شدنی نیستیم وبه برخی از کشور های عربی چون سوریه اجازه نخواهیم داد اتیوپی‌را قطعه قطعه‌کنند.

اخطار ترکیه درمورد برچیدن پایگاههای نظامی امریکا

آنکارا ـ یونایتدپرس ـ ملیح‌اسنبل وزیر خارجه ترکیه اخطار کرد که اگر براثر قطع کمک های نظامی آمریکا به ترکیه‌از توانائی‌این کشوربرای دفاع از خود در برابر حملات تلافی جویانه شوروی کاسته شود ـ دولت ترکیه پایگاه‌های نظامی آمریکا را در خاک ترکیه تعطیل خواهد کرد .

در یک مصاحبه از اسنبل سئوال شد که آیا پایگاه های نظامی آمریکا در خاک ترکیه که قبل از هر چیز بعنوان مراکز کنترل نقل و انتقالات نظامی در شوروی و اروپای شرقی مورد استفاده قرارمی‌گیرند بعلت تصمیم کنگره‌آمریکا در مورد قطع ارسال کمکهای نظامی به ترکیه برچیده خواهد شد؟ وزیر خارجه ترکیه‌جواب داد :

درصورتی که ما نتوانیم مجاهدات نظامی خود را در همان سطحی که تاکنون‌بوده است حفظ کنیم چاره‌ای جز برچیدن پایگاه های آمریکائی نداریم چون وجود این‌پایگاه ها بعنوان تاسیسات دفاعی مشترک بدین معنی است که ترکیه ناگزیر است مخاطرات اضافی و زائدی را تحمل‌کند.

اسنبل که سابقا سفیر ترکیه در واشنگتن بوده است اظهار داشت که قطع کمکهای نظامی آمریکا به ترکیه همچنین ممکن است ترکیه را مجبور کند که از مجاهدات دفاعی خود در جناح جنوب شرقی پیمان آتلانتیک نیزدر برابر خطرحمله شوروی بکاهد . و هنگامیکه آمریکا حاضر نباشد بترکیه کمک نظامی بنهد وظیفه ناتو است کمجوابی برای این‌مسئله (دفاع ازجناح جنوب شرقی آن) پیدا کند . اسنبل تاکید کرد اگر ناتو نیز راه حلی‌نیابد ترکیه چاره‌ای نخواهد داشت جز اینکه در تعهداتش در قبال ناتو تجدید نظر کند.

امریکا اخطار کرد اگر به‌کامبوج کمك نشود این دولت سقوط خواهد کرد

خمرهای سرخ یک ژنرال کامبوجی را کشتند

پنوم‌پن ـ خبرگزاری‌فرانسه- یک مقام نظامی‌در پنوم‌پن‌اظهار داشت ژنرال «مهپائو» فرمانده مرکز تعلیماتی نیروهای دولتی «کیم‌پونگ‌سپو» در جریان یک حمله غافلگیرانه نیرو های خمر سرخ کشته شده اشت . یک ژنرال‌دیگرکه‌همراه‌ژنرال«مهپائو» بود ، مجروح شد . وی گفت هنگامی که ژنرال «پائو» بوسیله اتومبیل از مرکز ستاد خود در۴۸ کیلو متری پنوم‌پن عازم پایتخت بود سه نارنجک بسوی وی پرتاب میشود . در جریان این حمله سه نفر از گاردهای محافظ ژنرال نیز به قتل میرسند .

ژنرال «پائو» که پنجاه سال داشت و یکی از بهترین کار- شناسان توپخانه‌ارتش‌جمهوری کامبوج بشمار میرفت از چند ماه قبل فرماندهی مرکزتعلیماتی «کیم پونگ سپو» را بعهده داشت .

دراشنگتن فیلیپ حبیب‌معاون وزارت خارجه امریکا در یک کمیته سنای امریکا گفت‌اوضاع اقتصادی و نظامی کامبوج وخیم است و اگر کمک فوری به‌کامبوج را تصویب نکند این دولت سقوط خواهد کرد. وی گفت اکنون هرروز یکهزار نفر از سربازان دولتی از صحنه نبرد خارج میشوند وی گفت امریکا ظرف یکی دو روز آینده یک پل هوائی برای رساندن برنج به پنوم‌پن ایجاد میکند .

از سوی دیگر اعلام شد ناو هواپیمابر « اینترپرایز» که‌اینک در سنگاپور بسر میبرد ، به کامبوج نخواهد رفت .

نامزد های جوایز اسکار

● لوس آنجلس ، رویتر ـ دو فیلم گانگستری بنام های شهر چینی «و پدر خوانده کانامزد دریافت ۱۱ جایزه اسکار بمخاطر بهترین فیلم، بهترین‌کارگردانی، وبهترین هنرپیشه ها و ستاره ها شده‌اند.

پس از این‌دو فیلم ، فیلم‌های مرگبار و دوزخ ، نامزد دریافت ۸ جایزه ، لنی (زندگی نامه لنی بروس)و قتل در قطار تندرو ، نامزد دریافت ٦ جایزه شده‌اند.

بنگلادش یك حزبی شد

● دهلی‌نو ـ خبرگزاری‌آلمان- شیخ مجیب‌الرحمان رئیس جمهوری بنگلادش امروز تشکیل تنها حزب سیاسی بنگلادش را تحت عنوان «کریشاک شرامیک عوامی لیگ» اعلام کرد. بااعلام تشکیل این‌حزب احزاب‌دیگر در بنگلادش بخودی خود طبق تصریحات الحاقی به قانون اساسی بنگلادش که رژیم سیاسی این کشور را به جمهوری‌تبدیل‌کرد،منحل میشوند.رهبری‌حزب«کریشاک شرامیک عوامی‌لیگ » را شخص مجیب الرحمان برعهده دارد.

اخبار کوتاه جهان

کمك تازه امریکا به اسرائیل

● واشنگتن ـ خبرگزاری فرانسه- پرزیدنت‌جرالدفورد از کنگره آمریکا درخواست ۳۱٤ میلیون و پانصد هزار دلار کمک اضافی برای اسرائیل کرد.

رئیس جمهوری‌آمریکا ضمن پیامی که‌دراین‌باره به کنگره فرستاده توضیح داده است که از این مبلغ ۲۷٤میلیون وپانصد هزار دلار آن جنبه کمک اقتصادی داردو چهل میلیون‌دلاردیگربرای اسکان یهودیانی که از شوروی مهاجرت کرده‌اند اختصاص خواهد یافت.

تعطیل پایگاه‌های امریکا در اسپانیا

● مادرید ـ یونایتدپرس ـ وزارت‌خارجه اسپانیا در مورد گزارش های مبنی براینکه دولت اسپانیا از آمریکاخواسته‌است تا دو پایگاه‌ازچهار پایگاه‌نظامی خود را که در اسپانیا از آنها بهره‌برداری میکنند ترک نماید ، هیچگونه اظهارنظری نکرده است.

روزنامه اسپانیولی «وان- کاردیا»،بنقل از منابع‌آگاه نوشته‌است‌که‌دولت‌اسپانیا پیشنهادکرده‌بود نیروهای آمریکا از پایگاه هوائی «تورمخون» در نزدیکی مادرید و پایگاه «مورون» درنزدیکی شهر سویل در جنوب این کشور خارج شوند .

بانو گاندی ، شیخ عبدالله‌را به نخست‌وزیری کشمیر منصوب کرد

دهلی‌نو ـ آسوشیتدپرس ـ ایندیراگاندی نخست‌وزیر هند دیروز اعلام کرد که اختلافات ۲۳ ساله هند با شیخ محمد عبداله رهبر کشمیر حل شده است .

بانو گاندی که پدرش جواهر لعل‌نهرو نخست‌وزیر وقت هند شیخ‌عبدالله را به اتهام توطئه کردن برای جدا ساختن کشمیر از هند در ۱۹۵۳از پست نخست‌وزیری‌کشمیر برکنار کرده و او را به زندان افکنده بود دیروز در پارلمان هند گفت که اکنون شیخ عبداله۶۹ساله پذیرفته است که ادامه الحاق کشمیر به هند راه حل نهائی وغیر قابل برگشت مسائل کشمیر است.

بموجب توافقی که حاصل شده است شیخ عبداله از امروز (سه‌شنبه) ریاست دولت کشمیررا بر عهده‌خواهد گرفت، وی از این پس نخست‌وزیر قسمتی از کشمیرشناخته خواهد شد که تحت کنترل هند قرار دارد و سه پنجم تمام خاك کشمیر را در بر میگیرد .

خانم گاندی ضمنا فاش کرد که شیخ موافقت‌کرده است که از تقاضای قدیمی‌اش در مورد برپا کردن یك رفراندم عمومی درکشمیر برای مراجعه به آراء مردم آن چشم پوشی کند .

شیخ عبداله قبلا تا مدتی طولانی اصرار داشت که چنین رفراندمی در کشمیر برپا شود تا مردم آن خودشان برای‌تعیین سرنوشت آینده خویش تصمیم بگیرند . خانم گاندی گفت که شیخ‌عبداله نامه‌ای برای وی فرستادمو در آن تاکید کرده است که اکنون ایمان راسخ‌دارد که‌آینده کشمیر به آینده هند مربوط است .

چون کشمیر و هند هر دو ایده‌آلهای مشترکی‌دارند. نخست‌وزیر هند متن نامه شیخ عبداله را برای نمایندگان پارلمان هند قرائت کرد . ایندیراگاندی خطاب به‌نمایندگان پارلمان گفت : آقایان محترم بدون شك آگاهند که شیخ عبداله در مبارزاتی که برای آزادی کشمیر ازیوغ‌اسارت استعمار بریتانیا صورت گرفت نقش‌برجسته ورهبری‌کننده‌ای ایفا کرده است، و سرزمین های جاموکشمیر در حقیقت آزادی امروز خود را تا حدود زیادی مدیون مجاهدات‌شیخ عبداله هستند . خانم گاندی سپس به مفاد قراردادی که‌با شیخ عبداله بسته است اشاره کرد و گفت که دولت‌وی حداکثر اطمینان را به شیخ عبداله دارد .

نخست‌وزیر هند ضمنا‌گفته نگذاشت که‌درمذاکراتش باشیخ عبداله تنها یك مشکل لاینحل مانده و آن عنوان جدید شیخ عبداله است . وی سابقا نخست‌وزیر کشمیر بوده است ولی بعد از آنکه از نخست‌وزیری برکنار شد جانشینانش در کشمیر سروزیر نامیده میشوند .

بانو گاندی اضافه کرد که اگر شیخ خودش مایل باشد میتوان در قوانین موجود تجدید نظر کرد تا بتوان‌به شیخ عبداله عنوان وزیر اعظم (نخست‌وزیر) داد .

هندبه آمریکا اعتراض و اخطار کرد

امریکاتحریم‌فروش‌اسلحه به پاکستان را لغو کرد

واشنگتن ـ رویتر ـ آمریکا دیروز مقررات ده ساله تحریم فروش اسلحه به هند و پاکستان را کان‌لم‌یکن دانست این تحریم یادگار جنگ ۱۹٦۵ هند و پاکستان‌بر سر کشمیر بود . دولت هند بلافاصله به تصمیم آمریکا اعتراض کرده و اخطار نموده است که با از سر گرفته شدن فروش سلاح‌های آمریکائی به پاکستان مسابقه تسلیحاتی در شبه قاره هندشدت خواهد یافت .

هند بیشتر سلاح های مورد نیازش را از شوروی دریافت میکند و دیروز مارشال آندره گرچکو وزیر دفاع شوروی در دهلی نو بسر میبرد . تصمیم آمریکا در عوض باعث خوشحالی ذوالفقار علی بوتو نخست‌وزیر پاکستان شده است . تا قبل از جنگ ۱۹٦۵ کشمیر آمریکا بزرگترین فروشنده اسلحه به پاکستان بود .

در این اواخر طراحان برنامه های نظامی پاکستان از اولین آزمایش اتمی هند که در ماه مه گذشته صورت گرفت نگران شده‌اند .

بوتو دیشب گفت : سزاوار نیست که در شبه قاره‌هند یک کشور از امنیت کامل برخوردار باشد و کشور دیگر محکوم به بی‌امنیتی کامل بماند .

تصمیم پایان دادن به تحریم فروش اسلحه به پاکستان از طرف وزارت خارجه آمریکا اعلام شده است . گرچه پاکستان از طریق عضویت در سازمان پیمان مرکزی- سنتو- یکی از متحدین نظامی آمریکا بشمار میرود معهذا در مدت۱۰ سالی که مقررات تحریم اجرا میشد نمی توانست غیر از قطعات یدکی و منفصله برای سلاح های دفاعی و مهمات و تجهیزات غیر تعرضی دیگر از آمریکا بدست آورد .

قبل از آنکه جنگ ۱۹٦۵ هند و پاکستان در کشمیر درگیر شود ارزش سلاح های آمریکائی که برای پاکستان فرستاده شده بود به ٦۷۲ میلیون دلار میرسید .

سفیر هند در واشنگتن دیروز ضمن اظهار تاسف از تصمیم آمریکا اظهار داشت که دولت هند ازاین‌بابت به‌آمریکا اعتراض کرده است . سفیر هند گفت ما قبول نداریم که از سر گرفته شدن فروش اسلحه آمریکائی به پاکستان منجربه برپا شدن مسابقه تسلیحاتی جدیدی در شبه قاهره هند نشود. گزارش هائی که از دهلی رسیده حاکی است که دولت هند احتمالا از مارشال گرچکو خواهد خواست که برای خنثی کردن اثرات تصمیم آمریکا در مورد فروش مجدد اسلحه به پاکستان مقادیر بیشتری از سلاح های ساخت شوروی به هند تحویل داده شود . در دهلی نو دیپلمات های مطلع اظهار داشته‌اند که پاکستان مایل است از آمریکا موشک‌های زمین به هوا و موشک های ضد تانک دریافت کند ولی‌هند قصد ندارد از تصمیم جدید آمریکا برای خرید اسلحه از این کشور استفاده کند .

در گزارشی که از واشنگتن رسیده از قول دیپلمات های هندی گفته شده که قصد واقعی آمریکا از فروختن مجدد اسلحه به پاکستان این است که مسابقه تسلیحاتی رادر شبه قاره هند شدت دهد .

سفیر پاکستان در واشنگتن نیز اظهار داشت که‌آمریکا تنها در برابر دریافت پول نقد حاضر خواهد شد به پاکستان اسلحه بفروشد و چون پاکستان گرفتار مشکلات بزرگ مالی است‌نخواهد توانست جز مقادیری ازتجهیزات‌جنگی‌آمریکائی که برای اجابت حداقل نیاز ها و مدرن کردن تجهیزات‌ارتش پاکستان ضروری باشد دریافت کند.سفیر پاکستان نتیجه‌گیری کرد که به این حساب نمی توان ادعا کرد که خرید اسلحه‌از آمریکا بوسیله پاکستان چنان ابعاد بزرگی خواهد داشت که بتواند موجب تشدید مسابقه تسلیحاتی در شبه قاره هند شود .

بعنوان اعتراض به تصمیم دولت‌هند در مورد کشمیر

بوتو تمام مردم پاکستان وکشمیررا به‌اعتصاب دعوت کرد

اسلام آباد ـ آسوشیتدپرس- ذوالفقار علی بوتونخست‌وزیر پاکستان دیروز تمام مردم پاکستان و کشمیریهای جهان را دعوت کرد که روز جمعه آینده در یک اعتصاب عمومی شرکت کنند تا اعتراض خود را به توافقی که برای پایان دادن به اختلافات دولت هند و شیخ عبدالله رهبر کشمیر حاصل شده و روز گذشته رسما بوسیله‌ایندیرا- گاندی نخست وزیر هند اعلام گردیده است نشان دهند .

بوتو ضمن سخنانش در خانه خود واقع در «لارکنا» اظهار داشت که توافق ایندیراگاندی و شیخ عبداله نمیتواند مردم کشمیر را از حق تعیین سرنوشت خودشان محروم کند و به دعوای‌کشمیر که از ۱۹٤۷ تاکنون میان‌هند و پاکستان درگیر بوده است پایان دهد .

نخست وزیر پاکستان گفت که دولتهای وقت کشوروی از سپتامبر ۱۹٤۷ تاکنون سه‌بار کتبا به مقامات هندی‌گوشزد کرده‌اند که هند موظف است به‌تصمیمات‌سازمان ملل‌درباره کشمیر احترام بگذاردو علاوه براین قرارداد سیملا که در ۱۹۷۲ میان شخص وی و ایندیراگاندی نخست وزیرهند بسته‌شده است نیز برای‌دولت هند تعهدات دولتی در قبال وظائفی که برای عادی کردن روابط و اوضاع در شبه‌قاره هند مورد نیاز هستند بوجود آورده است .

بوتو یادآوری کرد که پاکستان در هرسه نامه‌ای‌که از ۱۹٤۷ تاکنون برای هند فرستاده همواره تاکید کرده است که یک راه حل نهائی برای مسئله کشمیر هنگامی ارزش قانونی خواهد داشت، که محصول رضایت و توافق سه طرف ذینفع یعنی مردم جاموکشمیر ـ دولت هند و دولت پاکستان‌باشد چون تنها از این راه است که میتوان ثبات و آرامشی را که بشدت مورد نیاز شبه قاره هند است بوجود آورد .

پاکستان بارها از هند خواسته است که فرصتهای حل عادلانه مسئله کشمیر را تباه نکند اما تمام تقاضا های پاکستان تاکنون در هند ناشنیده مانده است .

بوتو تصمیمی را که دیروز از طرف بانو ایندیرا گاندی نخست‌وزیر هند اعلام شده است فوق‌العاده تاسف آور خواند و گفت با اینحال این اولین‌بار نیست که دولت‌هند باشیخ عبداله بدون در نظر گرفتن خواستها و آرمانهای مردم کشمیر کنار آمده‌وتوافق کرده است . اما تجارب ده سال گذشته نشان داده‌است که‌دولت‌هندهرگزبه تعهداتی‌که از رهگذار این توافق ها در قبال شیخ عبداله پذیرفته نیز وفادار نمانده است .

هند و شوروی بهم نزدیکتر میشوند

مارشال گرچکو درباره تحویل‌سلاحهای بیشتربه هند با رهبران این کشور مذاکره کرد

دهلی‌نو ـ یونایتدپرس ـ مارشال آندره‌گرچکو وزیر دفاع شوروی که به هند سفر کرده است دیروز در دهلی نو اظهار داشت که دوستی هند و شوروی‌از آزمایش زمان سربلند بیرون آمده‌است. گرچکو در راس عالیترین هیئت نظامی شوروی که تا کنون به هند سفر کرده برای یك دیدار سه روزه وارد این کشور شده است .

در جنك ۱۹۷۱ هند و پاکستان که به تولد کشور بنگلادش در بخش‌خاوری سابق پاکستان منجر گردید شوروی‌از هند پشتیبانی کرد .

مارشال گرچکو دیروز اندکی پس از ورود شدن به دهلی نوبا سواران‌سینك وزیر دفاع هند ٤۵ دقیقه مذاکره کردو در این ملاقات اظهار داشت که سفر وی و همراهانش به هند بدون شك پیوندهای دوستی استواری را که میان دو کشور وجود دارد باز مستحکم تر خواهدکرد.

سینك در مراسم خوشامدگوئی به‌وزیر دفاع شوروی او را «دوست هند» توصیف کرد و گفت که پذیرفته شدن دعوت ما از مارشال گرچکو برای سفر کردن به هند برایمان مایه شعف‌و سرفرازی‌خاصی است .

سفر مارشال گرچکو به هند که‌در اصل قرار بود یك دیدار حسن‌نیت باشد با در نظر گرفتن اعلام تصمیم آمریکا در مورد از سرگرفتن فروش اسلحه به پاکستان اهمیت ویژه‌ای کسب‌کرده‌است و گفته میشود که در مورد تحویل‌سلاح های بیشتر به هند مذاکراتی انجام می- شود گرچکو در راس یك هیئت نظامی ۱٦ نفری‌به‌هندرفته‌که‌در یادار«گورشکوف» فرمانده نیروی دریائی شوروی و مارشال هوائی کوتاخوف فرمانده نیروی هوائی شوروی از آن جمله هستند وزیر دفاع شوروی امروز با خانم ایندیراگاندی نخست‌وزیر هند نیز ملاقات و مذاکره کرد .

درباره سوابق بحران کشمیر

سرزمین جامو و کشمیر که اکثریت مردم آن را مسلمانان تشکیل میدهند از ۱۹٤۷ ـ هنگامیکه دوران استعمار بریتانیا در هند پایان یافت و آن سرزمین پهناور به دو بخش هندی و اسلامی بنام های هند و پاکستان تقسیم شد- تاکنون مورد اختلاف دو کشور بوده است.

در ۱۹٤۷ مهاراجه هندی کشمیر با حمایت شیخ عبداله الحاق کشمیر را به هند اعلام کرد ولی پاکستان حاضر نشد تصمیم مهاراجه را برسمیت‌بشناسد. بسیاری از مردم جامو و کشمیر از دیرباز خواستار الحاق‌کشمیر به پاکستان بوده‌اند.

سازمان ملل در کوشش برای پایان دادن به‌دعوای هند و پاکستان مدتها قبل توصیه کرد که در کشمیر به آراء مستقیم مردم مراجعه شود تامعلوم کنند که آیاکشمیر باید جزئی از قلمرو هند یاپاکستان باشد و یا بکلی مستقل گردد. هند در ابتدا توصیه سازمان ملل را پذیرفت ولی بعدا از اجرای آن خودداری کرد. استدلال رهبران هند این بود که چون مردم جامو وکشمیر فعالانه درانتخابات پارلمانی هند شرکت کرده‌اند بنابراین باید نتیجه‌گیری‌کرد که مایلند سرزمین آنها قسمتی از قلمرو هند باشد . از ۱۹٤۷ تاکنون سه‌بار در کشمیر کار هند وپاکستان به‌جنگ کشیده است که اولی در ۱۹٤۸ ـ دومی در ۱۹٦۵ و سومی در ۱۹۷۱ روی داد ولی این جنگها هم نتوانست اختلافات هند و پاکستان را در کشمیر حل کند . هند صاحب سه پنجم خاک کشمیر است که دره زیبا و استراتژیکی آن را نیز دربرمیگیرد و ظاهرا رهبران هند راضی هستند که وضع موجودرا در کشمیر حفظ کنند.

بااینکه شیخ عبداله در اصل از تصمیم مهاراجه هندی کشمیر در مورد ضمیمه کردن این سرزمین به‌خاک هند طرفداری کرده بود- معهذا بعدا از حکم سازمان ملل نیز که خواستار برپا کردن رفراندم درکشمیر بود جانبداری کرد واین امر منجر به‌بروز اختلافاتی میان وی و دولت هند شد که تاقبل از حصول توافقی که دیروز ایندیرا گاندی اعلام کرده است ادامه یافته بود .

کنفرانس‌وزیران مصر ، سوریه ، اردن و فلسطین تشکیل میشود

دمشق ـ خبرگزاری‌فرانسه- دیشب‌در پایان مذاکرات‌وزیر امور خارجه سوریه با یاسرعرفات در دمشق اعلام شد کنفرانس چهارجانبه (سوریه ، مصر ، اردن و سازمان‌آزادی‌بخش فلسطین) روزهای‌سوم و چهارم مارس تشکیل خواهد شد . این کنفرانس قرار بود روز ۱۵ فوریه در دمشق تشکیل شود. درمذاکرات وزیر امورخارجه سوریه با یاسرعرفات نتایج اخیر سفرکی‌سینجر به‌خاور- میانه و مسائلی که باید در کنفرانس چهارجانبه مطرح شود موردبررسی قرار گرفت.

زهیر محسن رئیس‌قسمت نظامی سازمان آزادی بخش که‌دراین جلسه شرکت‌داشت در یک کنفرانس مطبوعاتی واشنگتن‌وتل‌آویو را به‌تلاش برای‌درهم شکستن همبستگی اعراب و ایجاد اختلاف بین سوریه و مصر متهم کرد .

زهیر محسن گفت آمریکا و اسرائیل تمام کوشش خود را بکار می‌برند تا مصر را وادار کنند بهترین آتوئی را که هنوز در دست اعراب باقی مانده رها ساخته و به همبستگی و همکاری کشور های عربی پشت‌پابزند .

از سوی دیگر خبرگزاری فلسطین گزارش داد که از روز ۲۰ تا ۲٤ فوریه یک جلسه فوری از نمایندگان نهضت فلسطین (الفتح) در کشور های عربی در دمشق تشکیل شده بود .

کنفرانس نمایندگان الفتح در کشور های عربی برپاست باسرعرفات تشکیل شد و در این‌جلسه رئیس کمیته‌اجرائیه سازمان آزادی بخش اوضاع سیاسی‌و تحولات اخیرخاور- میانه‌راپس‌از دیدارکی‌سینجر از کشور های این منطقه به تفصیل تشریح کرد .

آموزگار نماینده ایران در کنفرانس اوپك در وین گفت

قیمت نفت در سطح کنونی باقی میماند

وین ـ یونایتدپرس ـ منابع نزدیك به سازمان کشور های صادر کننده نفت (اوپك) در وین گزارش دادند که وزیران نفت کشور های عضو اوپك در جلسه دو روزه‌ای که از امروز در وین گشایش یافت ، قرار است قیمت نفت رادرسطح موجود آن حفظ کنند .

در دستور مذاکرات وزیران نفت اوپك در وین پیشنهادهائی گنجانده شده که هدف ازآن حمایت از درآمد نفتی اعضای اوپك در برابر عوارض تورم‌در کشورهای‌صنعتی مصرف‌کننده نفت و جبران کردن زیانهائی است که براثر کاهش ارزش دلار آمریکا بر قدرت خرید درآمد نفتی کشور های عضو اوپك وارد میشود . بااینحال منابع مطلع اظهار داشته‌اند‌که انتظار نمی‌رود که وزیران‌اوپك برای بالا بردن قیمت جاری‌نفت تصمیم بگیرند .

جمشید آموزگار وزیر کشور و رئیس هیئت نمایندگی ایران در کنفرانس وین‌دیروز بعد از وارد شدن به وین اظهار داشت که قیمت نفت در سطح کنونی باقی خواهد ماند .

آموزگار اضافه کرد که تصمیم گرفته شده در دسامبر سال گذشته از طرف وزیران اوپك در مورد تثبیت نرخ آن در بشکه‌ای ۱۲٫۱۰ دلار تا ۳۰ سپتامبر۱۹۷۵ تغییرنخواهد کرد.

کنفرانس دو روزه وزیران نفت اوپك به این منظورتشکیل شده است که‌مقدمات برگزاری اولین کنفرانس سران۱۳ کشور عضو اوپك را فراهم کنند . انتظار میرود کنفرانس سران اوپك روز ٤ مارس درالجزیره گشایش یابد . گر چه قرار نیست که‌وزیران اوپك‌افزایشی در قیمت جاری‌نفت توصیه‌کنند با اینحال بحث و مشورت در باره آثار زیان بخش تنزل ارزش دلار آمریکا بر درآمد نفتی اعضای اوپك یکی از وظایف مهم وزیران نفت اوپك در اجلاس دو روزه آنان‌است. ایران پیشنهاد هائی‌برای‌جبران زیانهای وارد شده بر قدرت خرید درآمد نفتی کشور های اوپك کرده است که بموجب یکی از آنها لازم است درقیمت گذاری نفت عامل تورم‌درکشور های صنعتی نیز به حساب‌آورده شود . یکی دیگراز پیشنهاد های ایران که قویا « از طرف شاهنشاه ایران پشتیبانی می- شود قیمت نفت را با شاخصی از قیمتهای ده ها قلم از کالا هائی که ممالك عضو اوپك از کشور های صنعتی بساختری خریداری میکنند مربوط خواهد کرد و به این حساب قیمت نفت پابپای دگرگونیهای‌قیمت کالا های‌صادراتی ممالك‌صنعتی به کشور های تولید کننده نفت نوسان خواهد داشت .

کویت و الجزایر و عراق در میان اعضای اوپك مخالفند که از دلار کماکان بعنوان پولی که برای محاسبه و پرداخت درآمد نفتی اعضای اوپك مورد استفاده قرار می گیرد استفاده شود. کویت مایل است که در این محاسبات و پرداختها ارزش برابری دلار با سایرپول های بزرك به حساب آید و به عبارت دیگر قیمت گذاری‌نفت براساس معادله‌ای که در آن ارزش دلار آمریکا در یك‌طرف معادله قرار خواهد داشت‌صورت گیرد . الجزایرو عراق‌خواستار آنند که در محاسبه قیمت‌نفت کشور های عضو اوپك دلار آمریکا بیکباره جای خود را به پول دیگری بدهد که قابل اعتمادتر از دلار باشد .

آموزگار به خبرنگاران گفت که وزیران نفت اوپك درپایان کارهایشان دروین به الجزایر خواهند رفت تا در آنجا به وزیران دارائی و خارجه اوپك ملحق شوند و در کنفرانسی گسترده ترکه وظیفه آن‌تدارك نهائی کنفرانس‌سران ۱۳ کشور اوپك خواهد بود شرکت کنند. در کنفرانس سران سعی‌خواهد شد که برای اوپك استراتژی واحدی در مذاکرات آینده‌اش با کشور های صنعتی طراحی گردد . آموزگار ضمنا حاضر نشده در باره این گزارش‌که ایران و کویت و الجزایردست اندرکار تهیه طرحی هستند که بموجب آن تولید نفت درکشور های اوپك محدود خواهد شد اظهار نظر کند .

ونزوئلا ازپیشنهاد ایران برای کاهش تولید نفت حمایت کرد

کاراکاس ـ رویتر- والانتین هرناندز وزیر نفت و معاون ونزوئلا دیروز اعلام کرد که دولت متبوع وی خواهد کوشید دولت‌های ۱۲ کشور دیگر عضو اوپك را متقاعد کند تاسیستمی بوجود آورند که‌در چارچوب آن کاهش تولید نفت در تمام ممالک عضو اوپك وظیفه الزامی تبدیل شود .

هرناندز که قبل‌از عزیمت به‌وین برای شرکت در کنفرانس وزیران نفت اوپك با خبرنگاران در کاراکاس صحبت میکرداظهار داشت که پیشنهاد ونزوئلا جای ترتیبات داوطلبانه جاری را در زمینه تقلیل تولید نفت در ممالک اوپك خواهد گرفت.

منابع وزارت نفت ونزوئلا گزارش داده‌اند که این کشور از پیشنهاد الجزایر وکویت و ایران که خواستار تقلیل تولید نفت به‌منظور حفظ قیمت جاری آن و جلوگیری از خشکیدن سریع ثروت نفتی کشور های تولید کننده است طرفداری میکند .

همان منابع اظهار داشته‌اند که براساس این پیشنهاد ها ممکن است درهر سال در حدود ۲۰ درصد از تولید نفت در کشور های عضو اوپك کاسته شود و انتظار میرود که تنها عربستان سعودی و قطر بافکر اجباری شدن‌کاهش تولید نفت‌مخالفت کنند. طبق گزارش منابع کاراکاس ونزوئلا که درحال‌حاضر تولید روزانه‌اش ۲میلیون و ۷۰۰ هزار بشکه‌است قصد دارد روزی ۳۰۰ هزاربشکه دیگر از تولیدات نفتی‌خود بکاهد. درسال گذشته تولید ونزوئلا بطور متوسط در حدود ۳ میلیون بشکه بوده است .

مقامات وزارت دارائی ونزوئلا گفته‌اند که این کشور برای رفع نیازهای مالی‌خود به‌تولید بیش از یک میلیون و ۷۰۰ هزار بشکه‌نفت احتیاج ندارد .

کویت فعلا نفت‌خود را ملی نمیکند

پاریس ـ رویتر ـ عبدالمطلب‌الکاظمی وزیر نفت کویت‌طی مصاحبه‌ای‌که‌درپاریس منتشر شده است اعلام کردکه وقتی‌روزی فرارسد که کویت دیگر به خدمات‌تکنسین های خارجی در صنعت نفت خود احتیاج نداشته باشد به ملی‌کردن شرکت های‌نفتی خارجی که در امارت کویت فعالیت می- کنند اقدام خواهد کرد .

وزیر نفت کویت در این مصاحبه‌که با روزنامه فرانسوی فیگارو انجام گرفته است اضافه کرد که در حال حاضر مسئله ملی‌کردن‌کامل‌صنعت‌نفت کویت‌مسئله‌ای‌است که مربوط به آینده است .

کاظمی تائید کرد که در حال حاضر کویت مشغول‌کاستن‌تولیدات نفتی خویش است ولی این روش را صرفا به خاطر ملاحظات مربوط به وضع موجوددربیش گرفته است ولی نمی تواند ادعا کند که کاهش تولید در کویت ناشی از یک‌تصمیم نهائی و قطعی است .

در جواب این سئوال که آیا کویت قیمت نفت خود را ارزان نخواهد کرد وزیر نفت کویت گفت بهیچوجه چنین اقدامی‌ازطرف‌دولت کویت صورت‌نخواهد گرفت .

کاظمی اضافه کرد که کویت تنها خواستار عادلانه قیمت نفت است .

آگهی انتخاب بازرس و تصویب ترازنامه و تعیین روزنامه شرکت سهامی خاص کارخانجات تولیدی ممتاز ثبت شده بشماره ۱۷٦۵٤

برابرصورت‌جلسه مورخ ۵۳٫۱۱٫۱۵ مجمع عمومی عادی شرکت مذکور ۱ـآقای محمد داداش بسمت بازرس اصلی وآقای محمدنصیر زاده بسمت بازرس علی‌البدل برای مدت‌یکسال‌انتخاب شدند ۲ـ روزنامه اطلاعات جهت‌درج‌آگهی های شرکت تعیین گردید ۳ـ ترازنامه سال‌مالی ۵۲ـ۵۳ بتصویب رسید.

مدیرکل ثبت‌شرکتها ومالکیت‌صنعتی .حمیدجمشیدی

م‌الف ۲۳٦۸۷

آ-۱۱۰٦۱۱

مجله دنیای ورزش روزها شنبه منتشر میشود

حج عمره گروه جنت رضوانی
با اجازه سازمان اوقاف ـتلفن ۳٤۰٦۰٦ـ۵٤۱۷۲٤

حج عمره با گروه ۲۳٦ تهران
به‌راهنمائی حسین ابوترابیان با تضمین جلب رضایت همگی به اتکاء خدمت‌در سطح عالی توسط سازمانی مجهز تلفن ۵۳٤٦۰۰ و ۹۵۱٤۱۵

آ-۱۱۰٦۲۵

سرمایه گذاری-ضدتورم
از ده هزارتایك میلیون دلار

مطمئن با بازده عالی توسط شرکت سویسی متخصص در امر سرمایه گذاری .
پول ـ تمبر ـ آثار هنری ـ عتیقه ـ تابلو های نقاشی ـ جواهرات و غیره .
Forum Antiquitarum, Rue de Bourg 27, 1003 Lausanne (Suisse)

موزائیک ماسیئی ناهید
تلفن ۶۲۱۰۵۲ - ۶۲۱۰۵۳

کاغذدیواری خارجی‌متر مربع‌از ۲۵ ریال موکت نمدی خارجی ۲۳ تومان کالای‌دکور
شاه‌عباس ـچهارراه تخت‌طاوس‌تلفن۶۲۲۸۱۱

۲۸۶ افسر و ازجمله یك ژنرال دستگیر شدند.

توطئه کودتای نظامی هواداران سرهنگها در یونان سرکوب شد

عوامل‌سرهنگ‌ژرژ پاپادوپولوس رهبر کودتای سرهنگ ها می خواستند بار دیگر قدرت را بدست گیرند و پاپادوپولوس را که اکنون‌درزندان‌بسرمی‌برد به‌سرکارآورند. عکس‌پاپادوپولوس را در روز های قدرت در حال اجرای یک رقص محلی یونانی نشان میدهد.

آتن ـ خبر گزاریها ـ ۷ ماه پس‌از اعاده دمکراسی به یونان دولت یونان دیشب رسما اعلام داشت که توطئه کودتای طرفداران‌رژیم سابق سرهنگ‌ها را خنثی کرده است. طبق گزارش رویتر ۲۸۶ نفر افسر و از جمله‌یک ژنرال باتهام‌شرکت در کودتا بازداشت شده‌اندعصر دیروز دولت‌کارامانلیس ناگهان اعلام داشت که نیروهای مسلح یونان درسراسر آن کشوربحال آماده‌باش درآمده‌انددر اعلامیه گفته میگد که این تصمیم به دنبال گزارشهائی که درباره وجود یک توطئه کودتابمنظور واژگون کردن‌دولت کارامانلیس بدست آمده گرفته شده است.

در اعلامیه درباره چگونگی ماجرا توضیحات کوتاهی داده شده و گفته میشود توطئه از جانب برخی‌از افسران‌که هنوز هم طرفدار رژیم نظامی سابق و عاملین کودتای ۲۱ اوریل ۱۹۶۷ هستند چیده شده بود. عاملین کودتای ۱۹۶۷ اکنون در انتظار محاکمه در زندان پیره بسر می‌برند و ممکن‌است باعدام محکوم شوند.

این عده تنها عاملین‌کودتائی که ژرژ پاپادوپولوس را بقدرت رسانید نیستند بلکه ژنرال دیمتری یوانیدیس رئیس سابق پلیس که با کودتای ۲۵ نوامبر ۱۹۷۳ به رژیم پاپا دوپولوس پایان داد نیز جزو کودتاچیان میباشد.

از چند روز قبل یک نوع ناراحتی درمیان ارتش یونان دیده میشد دولت بدون انکه ریشه اصلی فساد را ازبین‌ببرد به تصفیه مختصری در میان نیروهای مسلح دست زد وبرای جلوگیری از ایجاد شکاف‌عمیقی بین ملت و نیروهای مسلح از شدت عمل خودداری کرد.

اندکی بعد وزارت دفاع‌یونان باصدور اعلامیه‌ای توضیحات بیشتری درباره توطئه طرفداران سرهنگ‌ها داد. در اعلامیه وزارت دفاع گفته میشد توطئه که روز دوشنبه توسط دولت یونان سرکوب گردید به عده‌ای از افسران نظامی که هنوز در آرزوی بازگشت به دوران رژیم سرهنگ ها هستند محدود بود.

آماده‌باش نیروها

وجود این نهضت در ارتش مقامات دولتی راوادار کرد که باقدامات فوق‌العاده دست زده و نیرو های مسلح کشور را بویژه در منطقه آتن بحال آماده‌باش درآورند.

فرماندهان نظامی که دیروز بریاست کارامانلیس جلسه فوق ـ العاده‌ای تشکیل‌دادند اعلام‌داشتند که مصممند باقدامات لازم برای مجازات کسانی که از وظایف نظامی و شرافت افسری منحرف شده‌اند دست بزنند.

طبق گزارشهای تائید نشده در حدود سیصد نفر از افسران یونانی در توطئه کودتای نافرجام دست داشته‌اند. همچنین گزارش ها حاکی است که دو فرمانده دوگردان«مالنیز» و «لامبریندیس» نیز جزء توطئه‌گران بوده‌اند که اکنون در اردوگاه واحد های زره‌پوش یونان درحومه آتن بازداشت هستند.

شایع است که یک افسر یونانی در جریان حوادث در اردوگاه «یویاتی» در شمال یونان کشته شده است. آورف وزیر دفاع یونان از این نهضت بعنوان یک «توطئه» احمقانه نام برده و گفته است که توطئه بموقع سرکوب شده است.

یک گزارش دیگر حاکی است‌که توطئه تنها به منطقه آتن محدود بود ظاهرا توطئه کودتا در روز یکشنبه کشف شده است. آن روز فرماندهان ارتش های زمینی دریائی ،هوائی یونان پس از شرکت در مراسمی که بیادبود آزادی شهر «جانینا» برگزارشده بود بلافاصله به مرکز ستاد کارامانلیس میروند و بامداد دوشنبه جلسه‌ای با شرکت وزیر دفاع در آنجا تشکیل میشود. در همین‌جلسه تصمیم گرفته‌میشود که اقدامات فوری برای برقراری نظم و انضباط‌درمیان نیرو های مسلح بعمل آید.

یك مقام مطلع در آتن اظهار داشت سیصد افسری‌که‌درتوطئه شرکت داشته‌اند با صدور اعلامیه‌ای درخواست استعفای دولت کارامانلیس وآزادی فوری ژنرال «دیمتری یوانیدیس» فرمانده پلیس نظامی را که از ماه ژانویه در زندان بسرمی‌برد کرده بودند. طبق گزارش خبرگزاری فرانسه پس‌از کشف توطئه سی و پنج افسر ازجمله یك ژنرال بازداشت شده‌اند. توطئه علاوه بر آتن درسالونیك و «لاریسا» نیز طرفدارانی‌داشته است.

از روز یکشنبه واحد های زره‌پوش در منطقه آتن دیده میشدند و به نظر میرسید که حوادثی در پشت پرده جریان دارد. توطئه کودتا یکشنبه بوجود آمدهو ظاهرا بروزاختلاف نظر بین توطئه گران‌سبب‌شده است‌که‌مقامات دولتی بوجودآن پی‌ببرند.

یك مقام مطلع اظهار داشت که اعلام‌آماده‌باش ارتش درمنطقه آتن دامی برای دستگیری‌توطئه گران بود. توطئه کودتا روز یکشنبه براثربی احتیاطی‌پاره‌ای از افسرانی که در آن دخالت داشتند کشف شده بود. با اعلام حالت فوق‌العاده افسران توطئه‌گر مجبورشدند بسرعت‌به واحد های خود به‌پیوندند وطبق دستوری که از طرف دولت‌داده شده بود بیدرنك بازداشت گردیدند.

یك مقام مطلع اظهار داشت که مرکز توطئه آتن بود ولی توطئه گران با عده‌ای ازافسران مورد اعتماد خود که در سپاه دوم یونان در مرزهای‌بلغارستان خدمت می‌کنند تماس گرفته بودند. یکی از آجودانهای‌سابق ژنرال یوانیدیس فرمانده سابق پلیس نظامی و فرمانده گردان «سپانوس»در این منطقه‌بازداشت شده است.

خوشحالی ترکها

در انکارا مقامات‌رسمی‌ترکیه از شکست توطئه کودتای‌یونان اظهار خرسندی کردند. یك شخصیت بلند پایه ترك اظهار داشت که کارامانلیس سیاستمداری است‌که باخواست ملت یونان زمام امور کشور را از راه دموکراتیك بدست‌گرفته است.

باوجود روش خشنی که کارامانلیس در اختلافات ترکیه و یونان پیش گرفته محافل دیپلماتیك ترکیه معتقدند کارامانلیس تنها کسی است‌که ترکیه میتواند بوی اعتمادکند.

همین محافل اضافه می‌کنند رژیم نظامی یونان که در ماه ژوئیه کوشید قبرس را به‌یونان ملحق سازد عامل اصلی اوضاع پیچیده‌ای است‌که اکنون در این جزیره بوجود آمده است.

ماکاریوس: ما به استعمار جدید ترکها تن درنمیدهیم

درجلسه شورای امنیت باتشکیل دولت‌مستقل ترکیه‌قبرس مخالفت‌شد

سازمان‌ملل‌متحد ـ خبرگزاری فرانسه ـ شورای امنیت سازمان ملل متحد دیشب‌بار دیگر برای رسیدگی به‌مسئله قبرس تشکیل جلسه داد.

درآغازجلسه نماینده‌فرانسه خاطرنشان کرد که مذاکرات دو جامعه نباید براساس‌یک عمل انجام شده در قبرس جریان پیدا کند و ترکها و یونانیها که در اصل با تشکیل یک کشور فدرال‌در جزیره توافق‌کرده‌اند باید با مذاکرات دوجانبه مشکلات و موانعی را که در سر راهشان وجود دارد ازبین ببرند. وی گفت اعلام یکجانبه تشکیل دولت‌فدرال در شمال قبرس یک مانع اساسی در راه مذاکرات طرفین بوجود آورده‌است.

پس از پایان اظهارات‌نماینده فرانسه ـ «الوف ریدبک» نماینده‌سوئد با تقسیم جزیره و همچنین‌الحاق‌آن به‌یونان مخالفت کرد و گفت اعلام تشکیل یک دولت فدرال در شمال جزیره حل مشکل قبرس را دشوارتر کرده است.

پس از پایان جلسه گروه نمایندگان‌کشورهای‌غیرمتعهد دور هم جمع شدند تا طرح قطعنامه‌ای را درباره مسئله قبرس تهیه کنند. ظاهرا نمایندگان‌کشورهای‌غیرمتعهد پیشنهاد خواهند کرد که ترکها و یونانیهای قبرس مذاکرات خود را در زیر نظارت دبیر کل سازمان ملل متحد از سر گیرند.

مجلس موسسان

در قبرس دیروز مجلس موسسان ترکهای قبرس نخستین‌جلسه خود رابریاست رئوف دنکتاش در نیکوزیا تشکیل دادند.

مذاکرات این جلسه دو ساعت طول‌کشیدو نمایندگان تصمیم گرفتند یک کمیسیون ویژه برای‌تهیه‌قانون اساسی جدید دولت فدرال ترک تشکیل دهند. طرح قانون اساسی جدید باید ظرف چهل و پنج روز آینده به شورای‌وزیران‌ترکهای‌قبرس تسلیم شود و پس‌ازتصویب هیئت دولت مفاد آن‌بمرحله اجرا درخواهد آمد.

از سوی دیگر اسقف ماکاریوس ضمن نطقی در نیکوزیا گفت: ما هرگز به استعمار جدید و امپریالیسم جدید ترکها تن در نخواهیم داد.

ماکاریوس که در جریان دریافت استوارنامه سفیر جدید جمهوری دموکراتیک آلمان شرقی سخن میگفت افزود: «امیدوارم شورای امنیت ثابت کنددوران‌قانون جنگل که ترکیه میخواهد به قبرس تحمیل کند سپری‌شده است.»

ضمنا یک مقام یونانی‌قبرس درنیکوزیا درتفسیر مذاکرات شورای امنیت گفت‌که دولت عالیجناب اسقف ماکاریوس با پیشنهاد انجام مذاکرات بین دو جامعه یونان و ترک در خارج از جزیره قبرس مخالف نیست بشرط آنکه گفتگو های طرفین زیر نظارت سازمان ملل متحد انجام شود.

در آنکارا سعدی ایرماک نخست وزیر ترکیه نیز گفت دولت ترکیه با انتقال محل مذاکرات ترکها و یونانیهای قبرس از نیکوزیا به وین مخالف نیست.

مقامات محلی گفتند یکی‌از دلایل اغتشاش اختلافات سنی ها و شیعیان ترکیه است

زدوخورد مردم ترکیه بایکدیگر ادامه دارد

ارزنجان (ترکیه) ـ یونایتدپرس ـ مسلمانان متعصب ترکیه دیروز به محله بدنام شهر ۶۵ هزار نفری ارزنجان یورش بردند و علاوه براین در روستا های پوشیده از برف این ناحیه که در شرق ترکیه قرار دارد برای دومین روز پی‌درپی میان‌گروه‌های رقیب و متخاصم جنگهای خیابانی درگرفت.

در زد و خورد های دو روزه در ناحیه ارزنجان تاکنون حداقل یک نفرکشته و بیش از ۵۰ نفر زخمی و ۱۵۰ نفر دیگر بازداشت شده‌اند.

طبق گزارش منابع پلیس ترکیه دیروز ابتدا در حدود ۳۰۰ نفرازمسلمانان متعصب درحالیکه فریاد می‌کشیدند «مرگ برگناهکاران» به خیابانی که فاحشه‌خانه‌شهر در آن‌قرار دارد هجوم‌بردند و زنان روسپی را که با داشتن پروانه دولتی کار می‌کنند به باد کتک گرفتند تعداد زیادی از خانه های روسپیان بوسیله مسلمانان مهاجم غارت شد و سرانجام پلیس با مداخله خود آشوبگران‌راپراکنده‌ساخت.

ازطرف دیگر سرهنگ‌عبداله میلدیزرئیس‌شهربانی‌ارزنجان به خبرنگاران اظهار داشت که در چند روستای اطراف شهر نیز بین افراد وابسته به گروه‌های‌متخاصم‌سیاسی زد و خورد درگرفته و پلیس ناچار شده است نیرو هائی برای‌خواباندن آشوب به آن روستا ها بفرستد. سرهنگ «میلدیز» گفت که دامنه آشوب و زد وخورد بسیار وسیع است و همین امر باعث‌دشواری کارنیروی انتظامی شده است.

بطوریکه منابع محلی اظهار داشته‌اند یکی از دلایل مهم اغتشاشهای دو روز اخیر دشمنی مزمنی است که از دیرباز میان اکثریت سني و اقلیت شیعه مسلمین ترکیه وجود داشته است.

تلویزیون بلر جام جهان نما

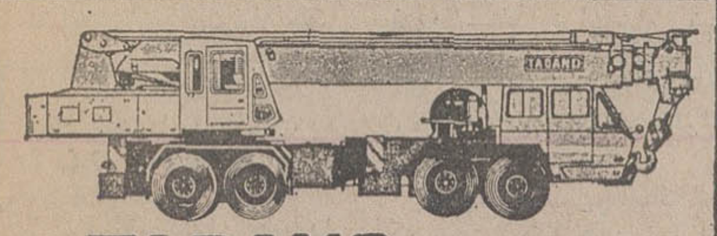
جرثقیل تادانو TADANO
جرثقیل از ۵۰۰ کیلو تا ۷۵ تن تلکوپی هیدرولیك باوینچ
نماینده انحصاری: شرکت ارکان ماشین ـ آیزنهاور مقابل دانشگاه آریامهر شماره ۶۲۸ تلفن ۸۸ـ۹۵۰۰۸۵ ـ ۹۵۸۵۵۵

غلطك‌های ویبراتور استاترت اندپیت
Stothert & Pitt
VIBRATING ROLLERS
نماینده انحصاری در ایران
شرکت نسبی جمشید یگانگی و شرکاء
دفتر مرکزی: ۴۹۹ خیابان سعدی تهران
نمایشگاه و تعمیرگاه: ۵۲۵ خیابان سی‌متری باغشاه

I P
IRAN. PERLIN. INDUSTRIAL. CO. LTD
شرکت صنعتی ایران پرلین
انواع سقف پیش ساخته ـ مخازن زمینی ـ هوائی ـ اسکلت فلزی
تلفن کارخانه: ۷۸۲۲۵۸ـ۷۸۳۶۷۱

خانه‌های ۷۰۰ هزار تومانی

ازامشب
در سینماهای
تاج ـ ری
پانوراما
ماجرا های شیرین و بزن‌بزن‌های بانمک یک ریشوی دست‌گنده که همه را یك‌تنه لت و پار میکرد!

یک فیلم از: کارلو پونتی
فردهیس
درفیلم رنگی
ریشوی دست گنده

باشرکت
روز الباگروتی
ایلنا ریگانو
پخش از یونایتد آرتیست
محصول ۱۹۷۴

باآنکه قراربود فیلم «سرپیکو» در این هفته تعویض شود معهذاباحترام تقاضاهای بیشمار تلفنی و کتبی که برای ادامه این اثر بی‌نظیر بعمل آمد نمایش آن همچنان ادامه خواهد یافت

آغاز پنجمین هفته نمایش فقط در
سینما دیاموند

SERPICO
دینو دو لورنتیس تقدیم میکند
آل پاچینو
درفیلم رنگی
سرپیکو
بکارگردانی: سیدنی لومت
موزیک از: میکیس تئودوراکیس
محصول ۱۹۷۴ کمپانی کلمبیا

دنیای ورزش شنبه‌ها منتشر میشود

شرکت فرنت
سقف پیش‌فشرده
بتن
آماده به مصرف باپمپاژ
شرکت فرنت
تلفن: ۴۲۸۹۷ و ۸ـ۴۶۴۹۶

اطلاعیه
نظر باینکه انبارهای این شرکت (در شهر وجاده کرج) بمنظور رسیدگی‌ازتاریخ ۵۳ر۱۲ر۲۰ الی ۵۴ر۱ر۸ تعطیل خواهد بود. بنابراین از کلیه مشتریان و شرکتهای همکار محترم ـ درخواست میشود جهت دریافت کالا و قطعات یدکی مورد نیاز خود قبل از تاریخ‌فوق‌به‌شرکت مراجعه فرمایند.
شرکت سهامی شعله خاور

ژفیك بین‌المللی
تنها فروشنده بهترین آپارتمانها در پاریس ـ مونت‌کارلو ـ نیس ـ کان
تلفن: ۸۴۵۳۱۹ ـ ۸۴۲۱۶۰
آدرس: تخت‌طاوس ـ ۸۸

ازفردا صبح فقط در
سینما آتلانتیک
بزرگترین شاهکار وسترن ازعظیم ترین حماسه غرب بطریقه اعجاب انگیز
سینه‌راما CINERAMA

رابرت شاو درفیلم
فاتح غرب

CUSTER OF THE WEST
باصدای استریوفونیک شش باندی
باشرکت: رابرت رایان مری‌یور
جفری هانتر تای هاردین کایرون مور
FROM CINERAMA RELEASING CORP. محصول کمپانی سینه‌راما
گیشه سینما آتلانتیک همه‌روزه بلیط رزرومیکند

سینما شهر تماشا
سینمای نمونه ایران
ازامشب ـ نمایش میدهد
۵ دختر سکسی ـ ۵ دختر زیبا ـ ۵ دختر شیطان ـ ۵ دختر ناقلا در کمدی ترین فیلم عشقی سال چنان جنجال و غوغائی بپا می کنند که باید دید ولذت‌برد

۵ دختر ناقلا
رنگی
باشرکت: ترى توردی
برای رزرو بلیط همه‌روزه به گیشه سینما شهرتماشا مراجعه فرمائید

ازامشب درگروه ممتاز سینمائی پایتخت
مولن روژ ـ اروپا ـ آسیا ـ شهوند ـ لیدو ـ نپتون ـ ژاله ـ توسکا ـ المپیا ـ پاسارگاد ـ چرخ فلک ـ شرق

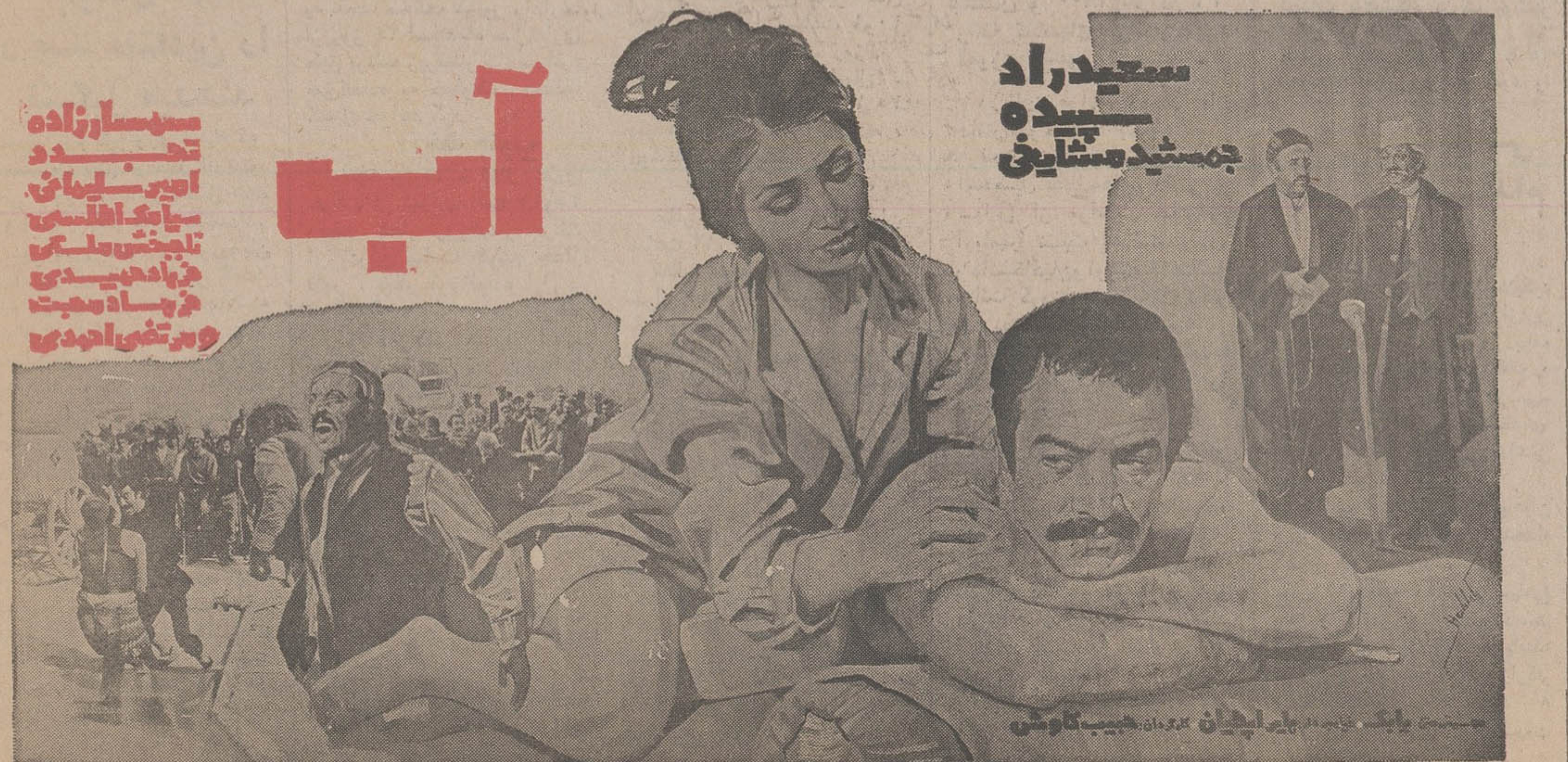
آب
سعید راد
سپیده
جمشید مشایخی

برای یك بازدید دو روزه

شاهنشاه به پاکستان رفتند

شاهنشاه آریامهر پیش از ظهر امروز برای یک بازدید خصوصی دوروزه عازم پاکستان شدند. هواپیمای شاهنشاه در ساعت ده و ٤٨ دقیقه فرودگاه مهرآباد را ترک کرد.

در فرودگاه آقایان هویدا نخست وزیر، شریف امامی رئیس مجلس سنا، ریاضی رئیس مجلس شورایملی، علم وزیر دربار شاهنشاهی، خلعتبری وزیر امور خارجه، تیمسار ارتشبد ازهاری رئیس ستاد بزرگ ارتشتاران، هرمز قریب رئیس کل تشریفات شاهنشاهی، معینیان رئیس دفتر مخصوص شاهنشاهی و همچنین معاون نخست وزیر، فرمانده گارد شاهنشاهی، رئیس شهربانی کشور و چند تن از آجودان‌های کشوری و لشگری شاهنشاه آریامهر و کاردار و چندتن از اعضای عالیرتبه سفارت پاکستان در تهران شاهنشاه را بدرقه کردند.

در این سفر تیمسار سپهبد محسن هاشمی نژاد رئیس سرای نظامی و ژنرال آجودان شاهنشاه تیمسار سپهبد دکتر ایادی پزشک مخصوص شاهنشاه و آقای آتابای معاون وزارت دربار شاهنشاهی در التزام رکاب هستند.

گزارش از لارکانا

لارکانا ـ فرستاده مخصوص خبرگزاری پارس ـ شهر لارکانا زادگاه ذوالفقار علی بوتو نخست وزیر پاکستان خود را برای استقبال گرم از شاهنشاه آریامهر آماده کرده است.

از فرودگاه مهنجودارو تا مرکز شهر که بیش از ۳۰ کیلومتر فاصله دارد پرچم های ایران و پاکستان در اهتزاز است.

با اینکه بازدید شاهنشاه از پاکستان خصوصی است، معهذا از بامداد امروز هزاران نفر از مردم پاکستان، از شهر های مختلف وارد لارکانا شده‌اند و در خیابان ها صف کشیده‌اند تا از شاهنشاه آریامهر استقبال کنند.

روزنامه های امروز پاکستان، تمثال شاهنشاه را همراه با اخبار و گزارش های مربوط به روابط ایران و پاکستان در صفحات اول خود چاپ کرده‌اند.

روزنامه معروف «دان» چاپ کراچی مینویسد: شاهنشاه امروز برای یک دیدار خصوصی وارد لارکانا میشوند و آقای ذوالفقار علی بوتو نخست وزیر پاکستان میهمان عالیقدر خود و میهمان عالیقدر ملت پاکستان را در فرودگاه نواب شاه استقبال می‌کند.

«دان» میافزاید که این سومین دیدار شاهنشاه از پاکستان طی ۳ سال گذشته است.

روزنامه «بسان» نشریه دیگر کراچی نیز تمثال شاهنشاه را چاپ کرده و نوشته است: ذوالفقار علی بوتو نخست وزیر پاکستان، رهبر ایران را از فرودگاه نواب شاه تا مهنجودارو در شهر لارکانا که محل پذیرائی از میهمان عالیقدر پاکستان است همراهی خواهد کرد.

روزنامه «دسان» اضافه میکند که شهر لارکانا خود را برای پذیرائی گرمی از رهبر ایران آماده کرده است و طاق نصرت های رنگارنگ و زیبائی مسیر موکب ملوکانه را زینت داده است.

پاکستان تایمز ـ نیو تایمز نوای وقت، تعمیر و مشرق چاپ راولپندی هم مقالاتی درباره سفر شاهنشاه به پاکستان و روابط دو کشور منتشر کرده و صفحات اول خود را به چاپ تمثال شاهنشاه اختصاص داده‌اند.

روزنامه های اردو زبان هلال پاکستان ـ مساوات ـ جنگو حریت، هریک مطالب مفصلی در صفحات اول خود در کنار تمثال شاهنشاه آریامهر درباره روابط ایران و پاکستان چاپ کرده‌اند.

ورود به مهنجودارو

شاهنشاه آریامهر ساعت ۳ بعد ازظهر بوقت محلی به مهنجودارو در ۲۵ کیلومتری لارکانا در ایالت سند تشریف‌فرما شدند.

بعدازظهر امروز اولین مذاکرات رهبران ایران و پاکستان در اقامتگاه اختصاصی شاهنشاه آریامهر در لارکانا در ایالت سند انجام میشود.

به‌هنگام تشریف‌فرمائی شاهنشاه آریامهر در فرودگاه مهنجودارو مراسم استقبال از موکب همایونی بعمل آمد و حبیب‌اله خان قائم مقام حضرت رئیس جمهوری پاکستان در پای پلکان هواپیما از شاهنشاه استقبال کرد.

حضرت رئیس جمهوری پاکستان هم‌اکنون برای شرکت در آئین تاجگذاری اعلیحضرت پادشاه نپال در کاتماندو هستند باوجود اینکه بازدید ۲ روزه شاهنشاه از پاکستان یک بازدید خصوصی است معهذا امروز به هنگام تشریف‌فرمائی موکب همایونی در فرودگاه مهنجودارو گارد احترام مراسم احترامات نظامی بعمل آورد و اعضای هیئت وزیران پاکستان، شخصیتهای مملکتی در مراسم استقبال حضور داشتند.

آقای بوتو نخست‌وزیر پاکستان در فرودگاه نواب شاه در ایالت سند از موکب همایونی استقبال کرد و شاهنشاه را با یک هواپیمای اختصاصی از نواب شاه به مهنجودارو همراهی می‌کرد.

از فرودگاه مهنجودارو تا شهر لارکانا با شعار های خوش آمد گوئی به شاهنشاه و پرچم‌های دو کشور ایران و پاکستان آذین‌بندی شده و مردم در هوای شب تا گرم این شهر در اطراف مسیر ملوکانه اجتماع کرده بودند و نسبت به شاهنشاه آریامهر ابراز احساسات می‌کردند.

سفیر پاکستان:

پاکستان به دوستی با ایران افتخار میکند

ـ بمناسبت بازدید خصوصی شاهنشاه آریامهر از پاکستان آقای محمد اسلم ختك سفیر پاکستان در دربار شاهنشاهی در یك مصاحبه اختصاصی با خبر گزاری پارس از کوششهای ایران برای حفظ صلح منطقه و پیشبرد اقتصاد آن قدردانی کرد و گفت که ملت پاکستان خود را برای استقبال شورانگیزی از شاهنشاه آماده کرده است و نشان خواهد داد که درست به اندازه ملت ایران شاهنشاه آریامهر رادوست دارد و به دوستی با ایران افتخار میکند. سفیر پاکستان گفت: ایران وپاکستان هیچگاه از یکدیگر جدا نبوده‌اند وبهمین جهت است پاکستان از شاهنشاه آریامهر نه بعنوان رهبر يك کشور دیگر، بلکه رهبری که تعلق بخود آنها دارد استقبال میکند.

آقای ختك گفت: شاهنشاه علاقه دارند که صلح دائمی بر همه خاورمیانه و کشور های هم جوار حکمفرما باشد تا کشور ـ های منطقه درسایه آن بتوانند با سرعت بیشتری پیشرفت کنند. بنابراین هر اقدامی که شاهنشاه صلاح بدانند از طرف ما مورد پشتیبانی کامل قرار خواهد گرفت.

در باره نقش ایران در اصلاح روابط هند و پاکستان، سفیر پاکستان تاکید کرد که پاکستان اطمینان دارد که ایران میتواند گام های موثری دراین راه بردارد.

سفیر پاکستان سپس در پاسخ سئوالی درباره وضع آینده روابط اقتصادی دو کشور، تاکید کرد که ایران و پاکستان در عرصه صنعت و اقتصاد به هیچ عنوان با یکدیگر رقابت نمی کنند. به همین جهت همکاریهای دو کشور در این زمینه بیشتر بر پایه تکمیل کردن امکانات موجود دو کشور استوار است

برنامه حرکت قطارهای فوق‌العاده نوروز اعلام شد

از روز ۲٤ اسفندماه روزانه ۱٦ قطار عادی و سریع‌السیر مسافران نوروزی را به نقاط مختلف کشور میبرد.

راه‌آهن دولتی ایران بمنظور رفاه حال مسافران پایتخت که در ایام عید نوروز قصد مسافرت به نقاط مختلف کشور رادارند از روز ۲٤ اسفندماه سال‌جاری طبق برنامه زیر قطار های مسافری فوق‌العاده به خطوط مختلف گسیل خواهد کرد.

خط جنوب

خط جنوب ـ قطار عادی حرکت از تهران ساعت ۱۱و۲۵ دقیقه. قطار سریع‌السیر حرکت از تهران ساعت ٤ونیم بعداز ظهر. قطار فوق‌العاده اول ـ حرکت از تهران ساعت ۲و۳۵ دقیقه بعداز ظهر. قطار فوق‌العاده دوم ـ حرکت از تهران ساعت ٥ونیم بعداز ظهر.

قطار فوق‌العاده سوم ـ حرکت از تهران ساعت ۷و۵۰ دقیقه بعداز ظهر.

قطار فوق‌العاده چهارم ـ حرکت از تهران ساعت ۹وده دقیقه بعداز ظهر.

خط آذربجان

قطار مسافری عادی حرکت از تهران ساعت ۳و۳۰ دقیقه بعداز ظهر. این قطار در روز های سه‌شنبه هر هفته ساعت ۷و۲۰ دقیقه بعداز ظهر و در سایر ایام هفته حرکت از تبریز ساعت ٤و۱۰ دقیقه بعداز ظهر است.

قطار بین‌المللی تهران ـ استانبول ـ حرکت از تهران ساعت ۹بامداد روزهای پنجشنبه هر هفته.

خط شمال

قطار های سریع‌السیر شمال حرکت از تهران ساعت ۹و۳۰ دقیقه بعداز ظهر هر روز. قطار مسافری عادی شمال ـ حرکت از تهران ساعت ۷و۳۵ دقیقه بامداد روز های شنبه، دوشنبه و چهارشنبه.

خط مشهد

قطار عادی حرکت از تهران ساعت ۱۲و٤۰ دقیقه

قطار سریع‌السیر حرکت از تهران ساعت ٦و۲۵ دقیقه بعداز ظهر. قطار فوق‌العاده اول ـ حرکت از تهران ساعت ۳و٤۰ دقیقه بعداز ظهر. قطار فوق‌العاده دوم ـ حرکت از تهران ساعت ٥ بعداز ظهر. قطار فوق‌العاده سوم ـ حرکت از تهران ساعت ۷و٤۰ دقیقه بعداز ظهر. قطار فوق‌العاده چهارم ـ حرکت از تهران ساعت ۸و٤۰ دقیقه بعداز ظهر.

بلیطهای مسافرت به کلیه خطوط از روز ۱۱ اسفند ماه درباجه‌های فروش بلیط ایستگاه تهران که از ساعت ۷ونیم صبح تا ۷ بعداز ظهر مفتوح خواهد بود پیش‌فروش میشود.

سنتو ۲۰ ساله‌شد

امروز سازمان پیمان مرکزی سنتو، بیستساله میشود و بهمین مناسبت در ایران، ترکیه و پاکستان مراسمی برپا خواهد شد.

وزیر خارجه ایران عباسعلی خلعتبری طی پیامی که به این مناسبت برای «اومیت هالوك ـ بایولکن» دبیر کل سنتو فرستاده اظهار داشت ایران در چهارچوب سیاست مستقل ملی خود از توسعه همکاری منطقه‌ای و بین‌المللی در راه صلح و ثبات جهانی حمایت و استقبال میکند.

خلعتبری اضافه کرد وابستگی ایران با سنتو به عنوان وسیله‌ای جهت تفاهم و همکاری بیشتر و برای پیشرفت اقتصادی کشورها و رفاه مردمان عمیقا ارزشمند است.

دبیر کل سازمان مرکزی نیز در آنکارا طی بیانیه‌ای گفت بر عهده این سازمان است که با اتخاذ روش های نوین در مقابل مشکلات جهانی مساعی خود را برای رفاه و آسایش مردم کشور های منطقه بکار برد.

بمناسبت سالگرد سنتو پیام هائی نیز توسط عزیز احمد وزیر مشاور در امور دفاعی و خارجه پاکستان ملیح اسنبل وزیر خارجه ترکیه، جیمز کالاهان وزیر خارجه انگلستان و هنری کیسینجر وزیر خارجه آمریکا برای دبیر کل سازمان پیمان مرکزی فرستاده شد.

جوانان ٦۰ در صد معتادین را تشکیل میدهند

سمپوزیوم اتیولوژی اعتیاد که از سه روز پیش در محل انستیتو عالی علوم بیمارستانی تشکیل شده بود دیروز بکار خود خاتمه داد.

در آخرین جلسه پرفسور پویان وزیر بهداری طی سخنانی گفت: باید بررسی های خود را در زمینه اتیولوژی اعتیاد باتوجه به ویژگی های اجتماعی و اقتصادی و فرهنگی انجام دهیم و این مهم را از دید ملی و میهنی زیر پژوهش قرار دهیم و چون «اعتیاد» یک مسئله بهداشتی اجتماعی است، لذا مبارزه با آن نیز به همکاری و معاضدت و یاری همگان نیاز دارد.

طبق مطالعاتی که همکاران من در وزارت بهداری انجام داده اند به این نتیجه رسیده‌اند که نزدیک به ٦۰ درصد معتادان به تریاک که برای درمان مراجعه کرده‌اند در گروه های سنی زیر ٤۰ سال و ۸٤ د.صد از معتادان هروئین در این گروه سنی قرار دارند.

کارمندان پیمانی با پرداخت ۷ درصد حقوق از بازنشستگی استفاده میکنند

بررسی اصلاحیه پنجم قانون استخدام کشوری که دو روز قبل توسط وزیر کشور و سرپرست سازمان امور اداری و استخدامی تقدیم مجلسین شد ظرف چند روز آینده در کمیسیون استخدام مجلس شورایملی آغاز خواهد شد.

پیش بینی میشود که این اصلاحیه تا قبل از پایان سال جاری در مجلسین تصویب شود و جهت اجرا به دولت ابلاغ گردد.

بیشترین تغییرات در اصلاحیه جدید قانون استخدام درفصل بازنشستگی و وظیفه داده شده است. در این فصل یازده ماده قانون دستخوش تغییر و تحول شد.

● در تغییرات جدید پیش‌بینی تبدیل صندوق بازنشستگی کشوری به یک موسسه مستقل وابسته به سازمان اموراداری و استخدامی شده است. این صندوق درآینده خواهد توانست راسا ویا با مشارکت بخش عمومی یا خصوصی بانک تاسیس نماید.

از مزایای ایجاد چنین بانکی در آینده هم بازنشستگان و وهم موسسات و سازمانهای مختلف میتوانند استفاده‌کنند. همچنین میتوان برای امور اداری بانک از کارمندان بازنشسته‌ای که قادر بکار باشند استفاده کرد.

● با اضافه شدن یکتبصره جدید به ماده ۷۰ قانون‌استخدام از اول سال ۱۳۵٤ کلیه کارمندان پیمانی وزارتخانه‌ها و موسسات دولتی مشمول قانون استخدام و آن گروه از کارمندان موقت سایر موسسات و شرکتهای دولتی مستثنی شده ازقانون استخدام، که‌مشمول مقررات بازنشستگی و وظیفه خاصی نمیباشند، مشمول مقررات قانون‌حمایت کارمندان در برابر اثرات‌ناشی از پیری و از کارافتادگی و فوت خواهند بود.

در مقررات فعلی صندوق حمایت از کارمندان در برابر اثرات ناشی از پیری و از کارافتادگی و فوت نحوه عمل بشرح زیر است:

سهم کارمند بابت پرداخت کسور باین صندوق ۷ درصد و سهم کارفرما ۱٤ درصد است که مجموعا ۲۱ درصد در صندوق بحساب کارمند منظور میشود.

سن بازنشستگی برای‌کارمندانی که از مزایای این صندوق استفاده میکنند برای مردان ٦۰ سال و برای زنان ٥٥ سال است. همچنین کارمند باید حداقل دهسال کسور ۷ درصد خود را پرداخته باشد تا بتواند از مزایای صندوق در زمان بازنشستگی استفاده کند. پیش بینی میشود که ضوابط استفاده کارمندان پیمانی‌دولت ازصندوق حمایت نیز درهمین حدود باشد.

★ **رسیدگی به شکایات**

با تغییر در ارکان سازمان امور اداری و استخدامی کشور که در اصلاحیه جدید قانون استخدام پیش بینی‌شده است رسیدگی به شکایات کارمندان در زمینه‌مسائل‌اداری با سرعت عمل بیشتر و درحداقل زمان ممکن انجام خواهدشد.

در مقررات فعلی قانون‌استخدام کشوری سازمان امور اداری و استخدامی دارای دورکن: شورا و دبیر کل است.

یکی از وظایف شورای‌فعلی سازمان امور اداری و استخدامی ـ علاوه بررسیدگی به شکایات کارمندان ـ رسیدگی و تصویب آئین‌نامه‌ها و مقررات مختلف اداری و استخدامی است.

ضیافت ادگارفور بافتخار والاحضرت اشرف

امروز (سه‌شنبه٦ اسفند ماه ٥۳) ضیافت ناهاری از طرف آقای ادگار فور رئیس مجلس ملی فرانسه به افتخار والاحضرت شاهدخت اشرف پهلوی ترتیب داده شد.

دراین ضیافت عده‌ای ازشخصیت های فرانسوی از جمله خانم فرانسواز ژیرود وزیر مشاور درامورزنان دولت‌فرانسه‌شرکت داشتند.

والاحضرت عصردیروز (دو شنبه ٥ اسفند) تهران را به مقصد پاریس ترک کردند. توقف‌معظم‌لها در این شهر ـ سه روز خواهد بود و پس از آن والاحضرت برای شرکت در جلسه کمیته مشورتی کنفرانس سال بین‌المللی زن که در تاریخ ۱۲ اسفند در نیویورک تشکیل خواهد شد به امریکا عزیمت خواهند فرمود.

در این عکس که از مراسم تاجگذاری «بیرندرا بیربیکرامشاه» پادشاه نپال‌برداشته شده یک‌کاهن «هندو» هنگام قرار دادن تاج‌برسر پادشاه نپال دیده میشود. ملکه‌نپال در کنار پادشاه نشسته است. در مراسم تاجگذاری پادشاه ۲۹ساله نپال‌شخصیتهای‌عالیمقام پنجاه‌کشور مختلف جهان شرکت داشتند. «عکس رادیوئی آسوشیتدپرس»

لوریان‌لوژور: کودتای یونان بوسیله سیا طراحی شده‌بود

بیروت ـ خبرگزاری فرانسه ـ روزنامه لوریان‌لوژور چاپ بیروت‌درشماره امروزخود اظهار عقیده‌کرده‌است که عاملین‌کودتای نافرجام آتن از «سیا» و «ناتو» دستور میگرفته‌اند. لوریان لوژور اضافه کرده است که مخالفان کارامانلیس در همان اردوگاه سیا وناتو قرار گرفته‌اند.

«سیا» ازاینکه دست نشاندگان آن بزندان‌افتاده‌اند ناراضی است دبیر کل ناتو نیز پس از خارج شدن یونان از اتحادیه اتلانتیک شمالی ازوضع نظامی این‌سازمان شکایت می کند.

لوریان لوژورمی نویسد اعلام تشکیل یک دولت فدرال درشمال جزیره قبرس در عین حال که دولت آنهارابی اعتبار کرد موقع یونان را استوار ساخته است. بنابراین در خارج ودر آتن تمام آنهائی که از اوضاع ناراضی بودندنفع‌خود درادرو اژگون کردن دولت کارامانلیس می دیدند از طرف دیگر منابع نزدیک به‌ارتش یونان‌گفتندکودتاچیان قصدداشتند رهبران‌رژیم سرهنگها را ازززندان آزاد کنند و رژیمی مانند رژیم قذافی بر سرکار آورند.

بولگانین درگذشت

مسکو ـ آسوشیتدپرس ـ «نیکلای بولگانین» نخست وزیر شوروی در سال‌های بین ۱۹۵۵ تا ۱۹۵۸، امروز در سن هفتاد ونه سالگی در پی یک بیماری طولانی زندگی را بدرود گفت.

نیکلای بولگانین‌در سال ۱۹۵۸ بوسیله نیکیتا خروشچف که در آن زمان دبیر کل حزب‌کمونیست شوروی بود از کار برکنار شد. زیرا بولگانین نتوانسته بود از خروشچف در مبارزه قدرتی که درگرفته بود، پشتیبانی کند. پس از برکناری، بولگانین به سمت رئیس یکی از بانکهای ایالتی شوروی منصوب شد. شغلی که بولگانین ۲۰سال‌قبل در آن انجام وظیفه کرده بود. ٥ ماه پس از منصوب شدن به‌ریاست بانک، نیکیتاخروشچف بولگانین را بعنوان رئیس شورای اقتصادی ایالتی به ایالت «استاوروپل» تبعید کرد. در سال ۱۹٦۰ نیکلای بولگانین در یک پانسیون واقع در حومه مسکو اقامت گزید.

دوره‌های شبانه دانشگاه‌تهران ازهفته اول خرداد آینده‌دانشجو می‌پذیرد

دانشگاه تهران دانشجویان دوره های شبانه را در هفته اول خردادماه میپذیرد وکلاس های این دوره ازاول‌تیرماه آغاز خواهد شد.

این مطالب رادکتر هوشنگ نهاوندی رئیس دانشگاه‌تهران در مراسم نخستین دوره‌فارغ التحصیلی شبانه دانشگاه‌تهران در رشته زبان و ادبیات فارسی عصر دیروز بیان‌داشت و افزود کلاسهای شبانه دانشگاه تهران درسال آینده ۲۰ درصدبظرفیت خودمیافزایدو ضمن‌توجه‌بیشتر به رشته زبان و ادبیات چند رشته جدید نیز به مواددرسی دانشگاه اضافه میشود.

وی‌همچنین‌افزود کلاسهای آزاددانشگاه تهران نیز توسعه می‌یابد و دربعضي ازوزارتخانه هاکلاسهای کارآموزی تشکیل میشود.

دراین مراسم دکتر پرویز آموزگار رئیس دوره های شبانه‌دانشگاه تهران‌طی‌سخنانی گفت این دوره که از آذرماه ۱۳٤٦ تشکیل‌شده تاکنون۹۷۲ فارغ‌التحصیل در ۱۳ رشته داشته است و در حال حاضر ۳۳۵۰ دانشجو در ۱٦ رشته وشش دانشکده برای دوره لیسانس و ۱۸۰۰ نفر در ۳٦ رشته کلاسهای آزاد وکار ـ آموزی مشغول تحصیلند.

در این مراسم دونفر از دانش‌آموختگان بنمایندگی‌از طرف دختران وپسران فارغ‌ـ التحصیل خطابه‌هائی دائر بر سپاس از مراحم شاهنشاه آریامهر نسبت به‌دانشجویان و دانشگاهیان‌و اولیاء دانشگاه قرائت کردند و درپایان دکتر نهاوندی ضمن قدردانی از مسئولین دوره شبانه دانشنامه وجوائز فارغ‌التحصیلان را اهداکرد.

دکتر نهاوندی دریک‌گفتگو بمخبرنگار دانشگاهی اطلاعات گفت‌متخصصان‌پذیرش دانشجو در دانشگاه تهران مشغول مطالعه هستند، تا ضوابط پذیرش دانشجوی مورد نیاز دانشگاه تهران رابررسی کنند که تادو هفته دیگر اعلام خواهد شد.

همچنین ساعت‌سه بعدازظهر امروز دومین جلسه هیئت‌امناء جدید دانشگاه تهران به‌ریاست دکتر اقبال تشکیل میشود و در موردرفاه کادرآموزشی‌و اداری ومسائل‌مختلف بحث وتبادل نظر وتصمیماتی‌اتخاذمیگردد.

یکماه به‌هیچ پزشکی مرخصی‌داده نخواهدشد

وزارت بهداری برای آمادگی کامل واحد های تابعه خود در نوروز طی بخشنامه‌ای به مدیران کل روسای اداره های بهداری دستور داد از بیستم اسفند ماه امسال تا ۲۰ فروردین سال‌آینده از دادن مرخصی به کارکنان خویش خودداری کنند.

در این بخشنامه گفته شده است مدیران‌کل‌و روسای‌بهداری میتوانند به‌کارکنانی که‌درخواست مرخصی آنان ضروری تشخیص داده میشود بشرطی که عده‌این افراد در هر رشته شغلی ازیک دهم عده پرسنل هر شهرستان تجاوز نکند به مسئولیت خود مرخصی بدهند تا وقفه‌ای در امور درمانی و بهداشتی پیش نیاید.

از سوی دیگر اداره کل‌بهداری استان مرکزی اعلام کرد که‌برای ایجاد امکانات درمانی و آمادگی کامل در ایام نوروز گروههایی را مامور ساخته است تا درسه مورد نظارت بر امور درمان، نظارت‌بر مواد خوردنی و آشامیدنی و بهداشت محیط ـ در مسیر شهر های استان‌مرکزی‌خدمات‌بهداشتی را بمردم عرضه کنند. برای نظارت بر امور درمان سه گروه تعیین شده است که در سه‌مسیر به فعالیت خواهند پرداخت ...

مذاکرات ایران و آلمان درمورد پالایشگاه بوشهر شروع شد

مذاکرات ایران و آلمان‌پیرامون احداث پالایشگاه بزرگ بوشهر امروز در تهران اغاز شد. قبلا ایران به آلمان مهلت داد، تا ۲۵ فوریه (امروز) وضع خود را نسبت‌به‌این طرح روشن سازد اما بامذاکراتی که امروز شروع‌شد گفته میشود‌این‌مهلت حداقل‌برای دو ماه دیگر تمدید خواهد شد.

ظاهرا آلمان‌ظرفیت ۲۵ میلیون تنی را برای پالایشگاه بوشهر مناسب نمیداند و معتقد است که مصرف در آینده کاهش خواهد یافت و ظرفیت پالایشگاه هم باید کمتر گردد. ایران در این زمینه هنوز نظری ابراز نکرده و معتقد است که تاسیس پالایشگاه‌بخاطر رفع نیاز نفتی آلمان بود. اگر این نیاز تقلیل یافت ایران حاضر است آنرا مجددا مورد بررسی قرار دهد.

۸ هزار سپاهی بهداشت استخدام میشوند

وزارت بهداری امروز اعلام‌کرد کلیه سپاهیان بهداشت اعم از زن و مرد پزشک و لیسانسیه‌و دیپلمه برای خدمت در روستاهای کشور به استخدام وزارت بهداری در می‌آیند تا دربخش ها و روستاهای کشور بخدمات درمانی‌و بهداشتی مشغول شوند.

ضوابط استخدام این سپاهیان برابر مقررات قانون استخدام کشور خواهد بود.

طی ۱٤ دوره ۱۲ هزار سپاهی پسر و دختر بهداشت بخدمت گرفته شده‌اند و باتوجه باینکه عده‌ای از این عده وارد بازارکار شده‌اند گفته میشود حدود ۸ هزار از این سپاهیان بخدمت وزارت بهداری درمی‌آیند.

حقوق و عوارض گمرکی اتومبیلهای آمریکائی کاهش یافت

سود بازرگانی اتومبیل های آمریکائی کاهش یافت و گمرگ ایران‌بدنبال تنزل نرخ‌دلار، مبنای محاسبه حقوق و عوارض گمرگی این نوع اتومبیلها را تغییر داد.

امروز یک مقام مسئول درگمرگ ضمن تائید این مطلب اضافه کرد: بدنبال تصمیم اخیر بانک مرکزی ایران قیمت هر دلار آمریکائی از ٦۷ر٥۰ به ٥۱٦ر٦٦ ریال کاهش یافت و این کاهش موجبات تغییر مبنای محاسبه حقوق و عوارض گمرگی اتومبیل های آمریکائی را فراهم ساخت، زیرا قبلا برای تعیین سود بازرگانی و حقوق گمرگی اتومبیل های آمریکائی دلار به قیمت ٦۷ر٥ ریال محاسبه میشد.

شهبانو به وطن بازگشتند

★ **شهبانو: برنامه های بهداشتی ایران می‌تواند نمونه درسطح جهان‌شود**

علیاحضرت شهبانو باتفاق والاحضرت لیلی‌پهلوی دیشب‌از سفر پنجاه روزه به اردن،مصر و اروپا بتهران بازگشتند، در فرودگاه مهرآباد سرکار خانم فریده دیبا، امیر عباس هویدا نخست‌وزیر، روسای مجلس سنا و شورایملی، وزیردربار شاهنشاهی و بانو، رئیس ستاد بزرگ ارتشتاران، ژنرال‌آجودان شاهنشاه آریامهر، رئیس کل تشریفات دربار شاهنشاهی و جمعی از شخصیتهای مملکتی‌از مقدم علیاحضرت شهبانو استقبال کردند.

علیاحضرت شهبانو دیشب در بازگشت از ژنو در فرودگاه مهرآباد درگفتگوئی باخبرنگاران ضمن‌اشاره به‌بازدیدازتاسیسات سازمان بهداشت‌جهانی فرمودند برای‌من باعث خوشحالی‌بودکه از این سازمان بین‌المللی‌بازدید کردم و ازبرنامه‌ها وفعالیتهایشان دیدن کردم و بیشتر آشناشدم.

شهبانو اضافه‌فرمودند همانطور که می دانید سازمان بهداشت جهانی با ایران ازسالها پیش همکاری دارد و امیدوارم‌که ما بتوانیم این همکاری را توسعه دهیم وهرچه بیشتر ازافکار و تجربه‌هائی که‌آنهادارند استفاده کنیم و آن چیزی که سازمان بهداشت جهانی علاقمند است این است‌که برنامه‌های جدیدی‌را ما با امکاناتی که‌درمملکت‌داریم و می‌توانیم پیاده کنیم نمونه‌ای شود برای ممالک درحال توسعه وحتی اروپا. علیاحضرت‌شهبانو در مورد وضع جذامیان و بهکده‌ای که در بجنورد برای آنان ایجاد شده‌است ودرمورد اینکه در بازدیدشان ازسازمان بهداشت جهانی مذاکراتی با مقامات این سازمان در این مورد انجام داده‌اند فرمودند:

راجع به‌موضوع جذام‌موقعی که‌جمعیت جذام میخواست یک چنین بهکده‌ای را برای‌بیماران شفایافته جذام درست‌کندسازمان بهداشت جهانی زیاد موافق نبود و حق‌هم داشت برای‌اینکه بنظر آنها می بایستی بیماران شفایافته مثل تمام افراد عادی به اجتماع خودشان برگردند منتهی با افکاری که هنوز در مملکت ما هست و ترسی که مردم بیهوده ازاین بیماری‌دارند این برای ما ممکن نشد ولی خوشبختانه بهمان نتیجه رسیدیم ولی برعکس، یعنی بجای آنکه بیماران شفا یافته دوباره باجتماع بروند اجتماع به بهکده راجی آمد که در آخر نتیجه همان یکی بود ولی مطمئن هستم در سالهائی که در پیش داریم مردم بیشتر به این موضوع وارد می شوند و از لحاظ بخصوص اجتماعی و انسانی این مسئله دیگر مطرح نباشد.

علیاحضرت شهبانو در پاسخ سئوال دیگری فرمودند درچند ماه گذشته رئیس‌سازمان‌بهداشت جهانی ازایران‌بازدیدکردو فعالیت های مختلف در ایران‌را دید و خیلی تحت تاثیر قرار گرفت از برنامه هائی که سازمان شاهنشاهی و خدمات اجتماعی در فارس دارد ویک برنامه‌ای هم که با خود سازمان‌بهداشت جهانی در رضائیه برای تربیت مددکار، بهیار و کمک پزشک و همکاری مردم پیاده شده است. این خیلی مهم است و الان هدف سازمان بهداشت جهانی اینست که مردم هرچه بیشتر در امر بهداشت شرکت و همکاری کنند و یک برنامه دستور داده شده از بالا نباشد. چیزی که مهم است برای اینکه بهداشت در سطح عالی عملی شود اول بهداشتی کردن محیط ودادن کمک‌های اولیه و تغذیه است برای اینکه هیچ کدام از این سه چیز بدون وجود آن یکی امکان‌پذیرنیست، سازمان بهداشت جهانی‌درحال حاضر علاقه زیادی دارد به برنامه هائیکه در ایران میتوانیم پیاده کنیم نه‌تنها برای کمک به مملکت خودمان بلکه برای یک نمونه سازی برای ممالک در حال توسعه و حتی اروپا چون آنها با سطح بهداشتی بالا، وسائل اداری و وسائل‌قدیمی‌ای که دارند امیدوارند باامکاناتی که ایران امروز از نظر مادی و منبع انسانی دارد می تواند، در این راه موفق شود و با برنامه‌هائیکه داریم ولی‌آن‌چیزی که برای ما در ایران مهم است و در تمام دنیا، وجود یک همکاری در سطح بالا و یک سیاست کلی بهداشتی و جدا نکردن درمان از بهداشت‌است البته در حدود ۹۰ سازمان در ایران هستند که درامر بهداشت و درمان فعالیت دارند. اینها همیشه میتوانند ادامه دهندبشرط آنکه یک سیاست کلی و هماهنگی در سطح بالا باشد چون در این صورت نه تنها می توانیم به خودمان کمک کنیم بلکه بدنیا نیز می توانیم کمک کنیم.

خبرهای کوتاه

تلگرام شادباش

از جانب شاهنشاه آریامهر بمناسبت سالگرد جشن ملی کویت تلگرام شادباشی بعنوان والاحضرت امیر دولت آن کشور به کویت مخابره شد. متن‌تلگرام شاهنشاه آریامهراز اینقرار است:

والاحضرت‌شیخ‌الصباح‌السالم الصباح‌امیر دولت‌کویت،کویت ـ باکمال خوشوقتی بمناسبت سالگرد جشن ملی کویت شادباش های دوستانه همراه بابهترین آرزوهای خویش‌را برای سلامت و سعادت آن والاحضرت‌ورفاه ملت‌دوست، کویت ابراز میدارم.

محمد رضا پهلوی

جشن «هما»

عصر دیروزآغازچهاردهمین سالروز تاسیس هواپیمائی ملی ایران طی ضیافتی با حضور امیر عباس هویدا نخست وزیر در هتل آریاشرایتون جشن گرفته شد.

در این ضیافت تعداد کثیری از شخصیت های کشوری از جمله مهندس شریف‌امامی‌رئیس مجلس سنا، دکتر منوچهر اقبال رئیس هیئت مدیره و مدیر عامل‌شرکت‌ملی نفت‌ایران، جمعی ازوزیران، تیمسارارتشبد ازهاری رئیس ستاد بزرگ ارتشتاران‌و عده‌ای ازنمایندگان مجلسین و نمایندگان وسائل ارتباط جمعی حضور داشتند.

تیمسار خادمی مدیر عامل «هما» طی سخنان کوتاهی فعالیت‌های هواپیمائی ملی ایران‌را درطول ۱۳ سال گذشته در داخل و خارج کشور تشریح نمود و سپس نخست وزیر به شش‌تن از مهمانداران نمونه‌هواپیمائی ملی ایران نشان هائی اهداکرد و اونیفورم جدید مهمانداران «هما» به نمایش گذارده شد.

افزایش حق‌التدریس

امروز طی بخشنامه‌ای خطاب به مدارس راهنمائی تحصیلی غیر دولتی‌تهران، به هیئتهای امناء این مدارس اجازه داده شد حق‌التدریس معلمان «حق‌التدریسی» را ساعتی ۱۸ تومان محاسبه‌و پرداخت‌کنند. به این ترتیب حق‌التدریس معلمان مدارس راهنمائی تحصیلی‌غیردولتی عملاافزایش یافت.

این مبلغ از اول مهرماه محاسبه و پرداخت می‌شود و مابه‌التفاوت‌حق‌التدریس‌معلمانی که کمتراز این مبلغ بوده‌است قبل از پایان اسفند تماما پرداخت خواهد شد.

نشان شهر تهران

بنابه‌استدعای شهردارپایتخت و تصویب شاهنشاه آریامهر یک قطعه نشان شهر تهران به آقای باقر عاقلی رئیس هیات مدیره و مدیر عامل سازمان‌تعاون مصرف‌شهر و روستا بپاس خدمات در پیشرفت امور خدمات‌وعمران شهری داده شد.

نمایشگاه عکس

نمایشگاه عکس پیشرفتهای کشور در عصر انقلاب پیش‌از ظهر امروزباحضور پروفسور عباس صفویان رئیس دانشگاه ملی در کتابخانه مرکزی این دانشگاه گشایش یافت. این نمایشگاه که با همکاری‌وزارت اطلاعات و جهانگردی ترتیب یافته است به مدت یک هفته ادامه خواهد داشت.

گشایش کلاس

کلاسهای مرکز ملی‌پاکستان‌در لاهور با حضور سرکنسول شاهنشاهی ایران و رئیس مجلس ایالتی استان پنجاب و جمعی از استادان دانشگاه فارسی آموزان افتتاح گردید.

دراین جلسه درباره گسترش زبان فارسی در پاکستان و لزوم تشکیل‌کلاس های فارسی مطالبی بیان گردید.

همچنین کلاسهای زبان فارسی در اسلام‌آباد وسیله آقای وسیم مدیر کل مرکز ملی پاکستان گشایش یافت.

انتصابات

از جانب آقای احمد زرین نعل رئیس سازمان ثبت اسناد واملاک کشور، آقای‌مهندس کاظم اوصیا به سمت معاون اداره کل ثبت منطقه مازندران منصوب شد.

افتتاح کنگره

پیش از ظهر امروز سرکار علیه خانم فریده دیبا کنگره‌سه روزه خانه‌و مدرسه انجمن‌ملی اولیاء و مربیان را گشودند.

آقای دکتر شریفی وزیر آموزش و پرورش در جلسه افتتاحیه این کنگره ضمن سخنانی به لزوم همکاری هرچه بیشتر اولیاء اطفال با مدرسه اشاره کرد و گفت که لازم است مردم هرچه بیشتر تشویق به‌شرکت در فعالیتهای انجمنهای خانه و مدرسه شوند، زیرا کودک فقط یک هشتم ساعات‌شبانه روز را در مدرسه می‌گذراندو بقیه‌اش در خانه و جامعه است.

تسلیم استوارنامه

احمد علی بهرامی سفیر جدید ایران در چین دیروز طی مراسمی در پکن رونوشت استوارنامه خودرا تقدیم‌چوته رئیس کمیته کنگره ملی خلق نمود.

مذاکره

در ملاقات هیئت نمایندگی دانشگاه رضاشاه کبیربریاست دکتر عبدالحسین سمیعی وزیر علوم‌و آموزش‌عالی‌و سرپرست دانشگاه رضاشاه کبیر با نمایندگان دانشگاه هاروارد پیرامون هدفهای این دانشگاه و تامین گروه آموزشی و چگونگی‌سازمان‌و مسئولیتهای آموزشی و پژوهشی دانشگاه مذاکراتی‌بعمل‌آمد وتوافقهائی حاصل شد.

براساس این مذاکرات‌قرار شد دانشگاه‌هاروارد طرح مقدماتی خود را تا مرداد ماه سال آینده تهیه و در تهران تسلیم‌مقامات این دانشگاه‌کند.

هیئت ایرانی در کنیا

هیئت اقتصادی ایران که مشغول بازدید از کنیاهستند دیروز با جوموکنیاتا رئیس جمهوری کنیا در شهر ایکنو ملاقات و گفتگو نمودند.

هیئت ایرانی‌مشغول بررسی امکانات اقتصادی کنیا است تابراساس‌آن روابط‌اقتصادی دو کشور مورد تجدید نظر اساسی قرار گیرد.

کنیا قسمت عمده‌احتیاجات نفتی خویش را ازبازار ایران تامین میکند و احتمال دارد دو کشور در باره دادوستد نفتی نیز به توافق های تازه‌ای برسند.

نرخ فروش ارزها

یك دلار آمریکا بازرگانی و غیر بازرگانی ۷۷ر٦٦ ریال یك لیره انگلیسی بازرگانی و غیر بازرگانی ۹۰ر۱٦۱ ریال، یك مارك آلمان غربی بازرگانی و غیر بازرگانی ۲۰ر۲۹ ریال، یك فرانك سوئیس بازرگانی و غیر بازرگانی ٥ر۲۷ ریال، یك فرانك فرانسه بازرگانی وغیر بازرگانی ۸٥ر۱٥ ریال، یکصد فرانك بلژیك‌بازرگانی ۷۰ر۱۹٥ ریال، اسکناس ۱۹۲ ریال، یکصد لیرایتالیا بازرگانی ٦۰ر۱۰ ریال، اسکناس ٥۰ر۱۰ ریال،یکصد ین‌ژاپن ٥۰ر۲۳ ریال، یك دلار کانادا ۷٥ر٦٦ ریال،یك دلار استرالیا ۲۰ر۹۱ ریال

پیش بینی هوا

هوای سواحل دریای‌مازندران ابری گاهی همراه بابارندگی ـ هوای استانهای آذربایجان ـ کردستان ـ زنجان و دامنه‌های البرز نیمه ابری گاهی باریزش برف یا باران ـ هوای نواحی غربی و مرکزی ایران‌و تهران وخراسان ابری در بعضی ساعات بابارندگی و ریزش‌برف در ارتفاعات و مه صبحگاهی که بتدریج نیمی ابری خواهد شد. هوای فارس ـ خوزستان سواحل خلیج‌فارس نیمه ابری همراه بارگبارهای پراکنده ـ هوای جزایر تنب و ابوموسی وسایر شهرهای ایران‌نیمه ابری باوزش باد پیش بینی میشود گرمترین روز رادر ۲٤ ساعت گذشته چابهار و ایرانشهر با حداکثر ۲۷ درجه بالای صفر وسردترین شب را زنجان با حداقل۲درجه زیر صفر داشته است. حداکثر درجه حرارت تهران ۱٦و حداقل آن۷درجه بالای صفر بوده است.

دوسوم هزینه انبارداری کالا در بنادر خرمشهر، پهلوی و بوشهر بخشوده شد

گمرک ایران امروزباکاهش هزینه انبار داری کالا دربنادر خرمشهر پهلوی و بوشهر تسهیلات تازه‌ای بمنظورتسریع درترخیص وجلوگیری ازتراکم کالا دراین بنادر فراهم کرد.

گمرک ایران دیروزبخشنامه‌ای به‌گمرکات بنادر خرمشهر و پهلوی وبوشهر ابلاغ کردکه براساس آن وارد کنندگانی که ازپنج اسفند ماه جاری تا ۲۹ اسفند ماه‌سال ۱۳۵۳نسبت به‌ترخیص‌کالااقدام کننددوسوم هزینه انبارداری را پرداخت نخواهند کرد وگمرگ فقط‌یک سوم هزینه انبارداری را ازوارد کنندگان وصول میکند.

این ضوابط که تا۲۹ اسفند ماه جاری در گمرکات بندرخرمشهر بندرپهلوی و بندر بوشهر بمورد اجرا درمی آید ضمن اینکه میزان ترخیص روزانه کالااز خرمشهر ودوبندر پهلوی و بوشهر را افزایش میدهد در تثبیت قیمت هاخاصه قیمت کالا هائی که ازبنادر مذکور وارد کشور میشود فوق‌العاده موثر خواهد بود.

براساس این تصمیم هزینه انبارداری کالا درگمرکات‌بنادر فوق‌الذکر که برحسب تن در روزوصول میشود حداقل سه وحداکثر پنجاه ریال کاهش یافته است.

گزارشی از
ایرانیان بیماری
که در خارج کشور
سرگردان میشوند

بیمارستانهای خارج، جیب ایرانیها را خالی میکنند!

نوروز که میرسد ، دروازه های کشور، بیش از هر زمان دیگر بر پاشنه‌هامیچرخد. با هر نوروز ،سیل مسافر به گوشه وکنار کشور سرازیر میشود و بهمان نسبت ، شماره مسافران خارج نیز افزایش می‌یابد. فرودگاه مهرآباد ، در روز های آخراسفند ماه ، شلوغ ترین روز های سال را پشت سر میگذارد . در این ایام ، در سالنهای مهرآباد چنان ازدحامی بر پا میشود که «جای سوزن انداختن نیست » . همینطور است بانکها ، صرافها و تبدیل کنندگان ریال به دلار ، مارك ، فرانك ،لیره وغیره..

اگر سفر نوروزی در شهرهای مختلف کشور ، باعث رونق‌بازار در آن شهرهامیشود و درمجموع پولی به هدر نمیرود ، سفرهای خارج همیشه با خارج شدن ارز از کشور همراه است .

اینهمه ارزی که همه ساله از مرز های کشور خارج میشود ، از کجا سر در می‌آورد ؟ بیشک از بازار های لندن ، پارس ، رم، فرانکفورت ،مونیخ‌وگاه از مراکز خرید و فروش امریکا و ژاپن‌اما جدا از بازار های مکاره ، فروشگاه ها ، سوپرمارکت ها ، کاباره ها و مراکز تفریحی این شهرها ، بیمارستان های فرنگنیز در چند سال اخیر بصورت یک مرکز بلعنده ارز مردم ما درآمده است .

هرسال ، درکنار دهها‌هزار مسافر ایرانی که بقصد تفریح و استراحت و دیدار ازکشور های اروپا و امریکا چندان‌ـ های خود را می‌بندند، هزاران ایرانی دیگر نیز بامید «شفا ـ یافتن» ، راهی خارج میشوند. این رقم براساس یک آمار ، بطور متوسط سالی سی هزار نفر است . این سی هزار نفر در بیمارستان های فرنگ چه میکنند ؟

جیب‌های خالی

بر اساس گزارش‌های رسمی که موجود است ، در صد زیادی از این افراد دربازگشت از سفر «استعلاجی» فرنگ نه تنها شفا نمی‌یابند ، بلکه با وضع وحالی بدتر ازسابق ـ بعلاوه جیبی خالی ـبه‌وطن باز میگردند .

خبرهائی که‌از کلینیک های‌بسیار مجهز فرانسه ، انگلیس ، آلمان ، اطریش ، اسرائیل ، اسپانیا ، ژاپن ، و امریکا در اینجا به گوشها میرسد ، بسیار فریبنده است . خیلی ها میگویند : «در خارج مرده رازنده میکنند!» پس برای نجات از بیماری‌ـ بخصوص بیماریهای مزمن ـ فقط بایدراهی خارج شد .

انگلیس ، آمریکا ، آلمان ، اطریش ـ واین اواخر،اسرائیل‌ـ برای ایرانی های بیمار امیدوار ـ کننده‌تر است اما بسیاری از امیدواریها در بازگشت از سفر، به یاس و بدبینی می‌انجامد

بیشتر بیماران ایرانی ، زبان خارجی نمیدانند و این ، اولین مشکل بزرگ آنهاست . اگر دیدار از قصرها ، موزه ها باغ‌های زیبا و یا حتی خرید کردن از فلان سوپر مارکت در لندن یا مونیخ یا وین ، ویاهرجای دیگر، بدون دانستن زبان امکان پذیر باشد ، دیگر پزشک متخصص کلینیک را با هیچ ایماء واشاره‌ای نمیتوان ازنوع‌مرض خود ،بطور دقیق ، آگاه ساخت .

اینجاست که پای مترجمان حرفه‌ای بمیان کشیده میشود، مترجمانی که در واقع بطور دائم در شکار ایرانیانی‌هستند که زبان خارجی نمیدانند ، اما از این «حرفه‌یی‌ها» نیزمعمولا کاری ساخته نیست یکمترجم حرفه‌ای که‌قبل‌از سلامت‌بیمار، به مزد وجیب‌خود می‌اندیشد، نمیتواند به نوع بیماری بیمار آشنائی یابد و درد مریض را بزبان انگلیسی یا آلمانی یا فرانسه ترجمه کند و باطلاع پزشک متخصص برساند .

دلالان حرفه‌ای

دلالان حرفه‌ای‌که‌کار معرفی بیمار را به بیمارستان هاانجام میدهند نیز قادر براهنمائی‌کامل بیمار نیستند . کار آنهاتجارت است و این را از دهها‌آگهی گمراه کننده آنها بخوبی می‌ـ توان دریافت .

مساله اساسی در این میان ،این است که دست بیمار دردیار غربت به دست پزشک متخصص سپرده نمیشود و تازه در صورت وقوع چنین اموی ، نه پزشک فرنگی‌از بیماری بیمار ایرانی سر در می‌ـ آورد و نه بیمار از دستورات پزشک چیزی میفهمد . این مشکل بخصوص در کشورهایی که زبان آنها در کشورماناشناخته‌تراست‌ـ مثل آلمان و اطریش و ایتالیا و اسپانیا (معمولا مبتلایان به‌بیماری های چشم راهی اسپانیا میشوند) و غیره ـ بیشتر است .

زیرا بهر حال ، نسخه و یا دستخط‌پزشک انگلیسی‌و آمریکائی را در تهران ـ در بازگشت بیمار از سفر ـ میتوان ترجمه کرد و خواند و بکار بست اما نسخه فلان طبیب اطریشی یا ایتالیائی را به زحمت میتوان‌در تهران‌ترجمه کرد .

در هرحال، با همه این‌مشکلات، واقعیت این است که هر سال هزارها مسافر ایرانی ، هرکدام دهها هزار تومان ارز کشور را به خارج میبرندو در بسیاری‌موارد بدون نتیجه ـ و حتی با نتیجه منفی ـ باز میگردند .

در سال های اخیر ، چنان بر تعداد این مسافران افزوده شده که حتی پزشکان انگلیسی در لندن ، یک بیمارستان مخصوص بیماران ایرانی و اعراب شیخ‌نشین‌ها بوجود آورده‌اند که بنام بیمارستان «ولینگتن» ، بیشتر تخت های آن در اشغال بیماران ایرانی است .

همین بیمارستان برای بیماران بستری هر روز شصت پوند ـ حدود ۹۰۰ تومان ـ بابت تخت میگیرد و سایر مخارج این بیمارستان نیز بسیار سنگین‌است، با این حال بسیاری از ایرانیها چنین هزینه های‌گزافی رامتحمل میشوند و معتقدند که به پزشکان خارج هرچه بدهیم می‌ارزد چون در عوض ، آنها جدا معجزه می‌ـ کنند ! همین تصور «معجزه» است که این بیماران‌را بسوی‌بیمارستان های خارج میکشاند و شایدهمین امر ، با ریشه قوی روانی که دربیمار بوجود می‌آورد، در مواردی حتی باعث آمادگی‌زمینه برای سلامت بیمار شود .

هر سال ۳۰ هزار بیمار ایرانی به بیمارستانهای خارج میروند

●

مواظب باشید ! گول مترجمان و دلالان حرفه‌ای را در خارج نخورید

●

ایرانی‌ها آنقدر در خارج پول بیمارستان دادند که درانگلستان یك بیمارستان مخصوص بیماران ایرانی درست شده است

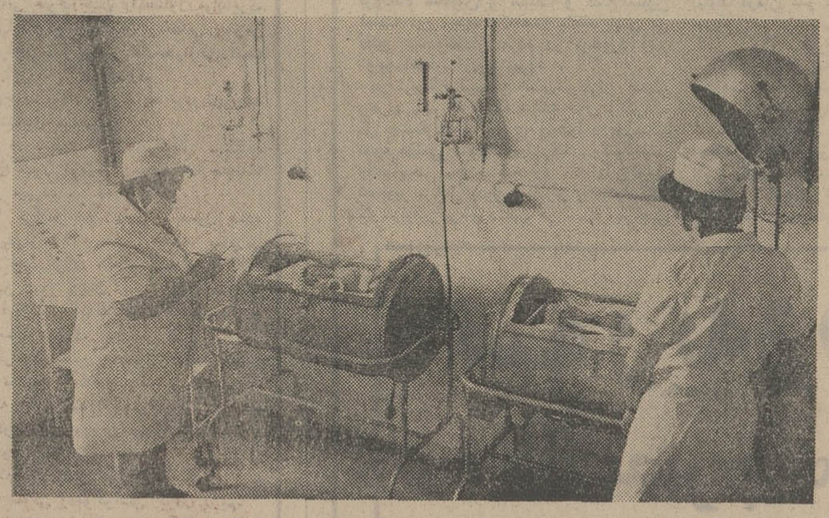

خارج و بیمارستانهای مدرن ـ

پروپایه‌یی داشته باشد چون آخرین وسائل و تجهیزات را دربیمارستان های ایران میتوان یافت. این را پزشکان ایرانی در رد یکی دیگر از گلایه‌های بیمارانی که ایران رابسوی خارج ترک میکنند، میگویند.

دکتر ابوالقاسم قائمی که فارغ‌التحصیل امریکا و متخصص امراض داخلی است ، در این زمینه طبابت را باوضع ترافیک تهران مقایسه میکند و میگوید:

«مسلما هنوز جامعه پزشکی‌ما باکمبودهایی روبروست . دراین زمینه مساله کمبود بیمارستان مجهز و پزشک متخصص ،مشکل بزرگی است اما این کمبودها مربوط بگسترش خدمات‌پزشکی در سراسر کشور است ، نه مسلما در همین تهران و حتی شهرهای بزرگ ما، پزشکان‌حاذقی وجوددارندکه‌میتوانند سخت‌ترین بیماریها را درمان کنند و ازلحاظ وسیله وتجهیزات پزشکی نیز امکانات لازم در اختیار آنهاقرار دارد اما مشکل ما این است که این وسایل واین پزشکان ـ در همه جای مملکت ـ تا آن حدی که جوابگوی نیاز جامعه ماباشد، پیدا نمیشود.

«بنابرین تقریبا همه بیماریهادر ایران قابل معالجه است ـ تاحد سلامت کامل ـ و کاری که پزشکان برجسته کشور در بیمارستانهای کاملا مجهز کشور انجام میدهند ، چیزی از کار پزشکان و بیمارستانهای خارجی کم ندارد. شاهد این مدعا چندین مورد است که بعلتی یک بیمار سرشناس به‌مدرن‌ترین کلینیک‌های اروپا و امریک مراجعه کرده‌ـ و یا پزشکان ان دیار برای‌معالجه بیمار به‌ایران آمده‌اند ـ و درهمه این موارد، کار پزشکان ایرانی مورد تائید قرار گرفته است.»

دکتر قائمی افزود : «مساله طبابت در ایران، بد بودن‌کیفیت خدمات درمانی نیست کمبود آن است.

«البته ما به پزشک خارجی نیاز داریم ، اما نه باین خاطر که نقائص پزشکان مارا برطرف کنند بلکه باین دلیل که‌جامعه‌ما، در مجموع ، از خدمات آنها برای رفع کمبودهای کمی نه کیفی خود در زمینه‌های‌پزشکی استفاده کند.»

کاردانی ایرانیان

دکتر قائمی اضافه کرد :« در چندین سال اخیر، پزشکانی وارد خدمات پزشکی شده‌اند که شاید در دنیا بی‌نظیر باشند . حذاقت ، کاردانی و تخصص این پزشکان میتواند ما را از هر نوع کمک فکری و تکنیکی خارجی‌هابی‌نیاز سازد. بنابرین دلیلی ندارد که هر سال هزارها بیمار ایرانی ـ با پیش‌داوریها و طرز فکر نادرستی که در مورد پزشکان دارند ـ راهی خارج شوند و از طبابت ناقص هم برخوردار گردند .این طبابت ناقص البته بدلیل عدم کارآئی پزشکان خارجی نیست بلکه بعلت عدم شناخت پزشکان خارجی نسبت به بیمارهای خاص مردم ما و آشنا نبودن طبیب و بیمار به زبان‌یکدیگر بوجودمیاید.

در همین زمینه با یک پزشک متخصص دیگر نیز گفت وگو کردیم.

دکتر علی پریور ـ پزشک متخصص اطفال ـ در مورد اینکه بیمارستانهای خارجی مدرن‌تر از بیمارستانهای‌ایرانی است،نمیتواند بیمارش میدهد . بنابرین توجیه غلطی که مردم از داروهای‌ایرانی دارند، نباید باعث شود که آنها برای معالجه خود راه خارج را درپیش گیرند.»

دکترپریور در مورد انگیزه «فرار» بیماران ایرانی به خارج گفت:

«مهمترین انگیزه این‌مهاجرت یا فرار، روانی است . اصولا در میان مردم ما (مد) شده که هرچه را که مارک فرنگی دارد، می‌پسندند.

«استفاده از مارک فرنگی ، مردم را ارضا میکند و به انها اعتماد به‌نفس میدهد ، اما اگر مثلا اتومبیل اروپائی یا امریکائی در مقایسه با اتومبیل ساخت ایران از هر جهت برتری داشته باشد و یا مثلا کفش و کیف و کلاه فرنگی از جنس مشابه ایرانی پردوام‌تر و بهتر است ، دلیل نیست که پزشک فرنگی هم از پزشک ایرانی برتر، یا سوادتر و حاذق‌تر باشد .

بنابراین تا این انگیزه غلط روانی از نهاد مردم بیرون نرود، ما نمیتوانیم‌جلوی‌سیل مسافرتهای استعلاجی مردم‌رابه خارج‌بگیریم.»

همین مشکل در جلسه‌اخیر ستا نیز مورد بحث سناتورها قرار گرفت و از آن شدیدا انتقادشد.

گلایه از بیمارستانهای داخلی ـ

بیمارانی که هرسال از ایران‌به‌سوی‌بیمارستانهای خارجی هجوم‌میبرند، از وضع بیمارستانهای وطنی گلایه دارند و معتقدند : «در بیمارستان های ایران کسی به‌حال بیمارنمیرسد. دواهای ایرانی‌هم‌اثر دواهای‌خارجی را ندارد! ... درحالی که متخصصین این موارد شکوه و گلایه را رد میکنند و آنها را کاملا ناواردمیدانند.

ادعای بعضی از بیماران ایرانی راجع به بی‌تاثیر بودن داروهای ایرانی گفت:

« این تصورکاملا غلطی است، زیرا بجز داروهای سنتی و چند داروی دیگر، اصولا ما داروی ایرانی نداریم . درشت است که این داروهادر کارخانه‌های ایران ساخته میشود ، اما باید توجه داشت که‌همه‌این داروهابراساس امتیازی ساخته میشود که از معروفترین کمپانیهای سازنده‌دارو در جهان صادر شده است . از این‌رو استاندارد داروهای‌ایرانی همان است که در همه جای دنیاست . بعبارت دیگر ، داروی ایرانی همان خاصیتی را دارد که داروی انگلیسی یا آمریکائی یا آلمانی و غیره از آن برخوردار است.»

مارك فرنگی

دکتر پریور اضافه کرد :«همه داروهای دنیا در ایران ساخته نمیشود و ما هنوز قسمت مهمی از نیازهای دارویی خود را از خارج وارد میکنیم بخصوص داروهائی که اخیرا کشف و به بازار عرضه میشود. بنابراین‌یک پزشک ایرانی نیز همان داروئی را تجویز میکند که فلان پزشک امریکائی یاآلمانی و فرانسوی به

بمنظور انجام عمل جراحی چشم حضرت آیت‌الله العظمی آقای گلپایگانی و بهبود کامل معظم‌له مجلس شکرانه و دعائی در شب یازدهم صفر از طرف علماء سمنان با شرکت طبقات مختلف مردم در مسجد عابدیه سمنان تشکیل شد.

آگهی تاسیس شرکت فیشباك اندمور ایران (سهامی خاص)

نظربه‌لایحه قانونی اصلاح قسمتی از قانون تجارت مصوب ۱۳۴۷٫۱۲٫۲۴ و ماده ۱۹۷ قانون تجارت و ماده ٦ آئیننامه قانون مصوب ۱۳۱۱خلاصه اظهارنامه واساسنامه شرکت فیشباك‌اندمور ایران (سهامی خاص) که در تاریخ ۵۳٫۱۱٫۲٦ تحت شماره ۲۰۸۳٦ در این اداره ثبت ودرتاریخ ۵۳٫۱۱٫۲۸ از لحاظ امضاء ذیل ثبت تکمیل گردیده برای اطلاع عموم درروزنامه رسمی کشور و روزنامه اطلاعات آگهی میگردد.

۱ـ نام ونوع شرکت ـ شرکت فیشباك‌اندموراایران (سهامی خاص)

۲ـ موضوع شرکت ـ انجام امور پیمانکاری برق بطور کلی از جمله ساخت ونصب و توسعه و تغییرات ساختمانها و کارخانجات و تاسیسات و سیستمهای معادن و مخابرات و حمل ونقل وموتور ها و تجهیزات از هر قبیل وسایر امور مالی و تجارتی که مستقیم یا بطور غیر مستقیم مربوط بموضوعات فوق باشد.

۳ـ مرکز اصلی شرکت ـ تهران ـ خیابان رشت ـ شماره ۹۸

٤ـ مدت شرکت ـ از تاریخ ۱۳۵۳٫۱۱ بمدت نامحدود.

۵ـ تابعیت شرکت ـ ایرانی.

٦ـ سرمایه شرکت ـ مبلغ ۱٫۰۰۰٫۰۰۰ ریال منقسم به یکصد سهم ده هزار ریالی بانام.

۷ـ میزان سرمایه پرداختی و شماره فیش بانک مربوطه و مبلغی که تعهد شده است ـ کلیه سهام شرکت تعهد گردیده و ۳۵٪ بهای آن بحساب شماره ۵۱۲۸ بانک تجارت خارجی ایران ـ شعبه مرکزی پرداخت گردید.

۸ـ موسسین شرکت ۱ـ شرکت فیشباك اندمورانیکوریوریدت مقیم ایالات متحده آمریکا ـ ۲ـ آقای گلن . ت . کانلی ۳ـ آقای ویلیام. ال. فوستر ٤ـ آقای ویلیام آ. اف. هوتسون ـ (بانمایندگی آقای نامی مشیری)

۹ـ اولین‌مدیران‌شرکت‌ـ‌آقایان‌گلن.ت.کانلی GLEN. T. CONLEY ویلیام.ال.فوستر WILLIAM. L. FOSTER و ویلیام‌آ.اف. هوتسون WILLIAM A.F. HUTSON باکلیه‌اختیارات‌مندرج‌دراساسنامه‌برای مدت دوسال بسمت اعضای‌هیئت مدیره شرکت انتخاب‌شدند که‌آقای گلن . ت. کانلی رئیس هیئت مدیره ـ‌آقای‌ویلیام.ال. فوستر مدیر عامل و آقای ویلیام‌آ. اف هوتسون نایب رئیس هیئت مدیره میباشند.

۱۰ـ اختیارات مدیر عامل ـ مدیر عامل شرکت اداره کلی امور شرکت را بعهده داشته و حدود اختیارات ایشان گاهبگاه از طرف هیئت مدیره تعیین خواهد شد.

۱۱ـ روزنامه کثیرالانتشاریکه برای دعوتها تعیین‌شده است‌ـ اطلاعات.

۱۲ـ دارندگان حق امضاء در شرکت ـ کلیه اسناد و مدارک تعهدآور شرکت از قبیل چکها ـ بروات ـ سفتهها ـ قراردادها باید دارای امضای تنهای هریک از آقایان گلن . ت . کانلی ـ ویلیام. ال. فوستر یا ویلیام .آ.اف. هوتسون برسد.

۱۳ـ اولین بازرسان اصلی وعلی‌البدل شرکت ـ آقایان شاهرخ بهنام وپرویز جواهری برای مدت یکسال بترتیب بعنوان بازرسان اصلی و علی‌البدل شرکت انتخاب شدند .

۱٤ـ انحلال شرکت ـ طبق ماده ۱۹۹ اصلاحی قانون تجارت .

مدیر کل اداره ثبت شرکتها و مالکیت صنعتی

م‌الف ۲۳٦۸۸

آگهی تصفیه شعبه منحله شرکت خارجی ویلیامز برادرزاورسیز لیمیتد ثبت‌شده‌بشماره ۲۱۹ (نوبت‌سوم)

پیروآگهی شماره ٦٫٤۲۷۸ مورخ ۱۳۵۲٫۳٫۲ منتشره‌در شماره ۸۲۵٦ مورخ ۱۳۵۲٫۳٫۲۷ روزنامه رسمی‌کشور شاهنشاهی ایران در اجرای مواد ۲۱۵ و ۲۱٦ قانون‌تجارت وآگهی شماره آ‌ـ۱۳۸۹۳مورخ شنبه ۳۰ آذرماه ۱۳۵۳ وشماره آ‌ـ ۱۵٤۷۳ مورخ یکشنبه ٦بهمن ۱۳۵۳ مندرج درروزنامه‌اطلاعات بدین وسیله ختم تصفیه شرکت مذکور را اعلام ومراتب برای‌نوبت سوم‌جهت اطلاع عموم منتشر می‌شود.

مدیر تصفیه‌شعبه منحله شرکت‌خارجی ویلیامز برادرزاورسیز لیمیتد ـ تقی دادور

آ‌ـ۱۷۵۹

خانه‌های ۷۰۰ هزار تومانی

هواپیمائی نیروی زمینی شاهنشاهی برای تکمیل کادر خلبانی خود ستوانیار استخدام مینماید

هواپیمائی نیروی‌زمینی شاهنشاهی امکانات تحصیلی شما رابا بهترین وجهی فراهم‌نموده واز هم‌اکنون شما راباداشتن مدارك تحصیلی زیر استخدام مینماید. استخدامیان واجدشرایط پس از طی دوره‌های تخصصی وکارآموزی درایران برای دوره های تکمیلی خلبانی بکشور آمریک اعزام میگردند.

الف ـ شرایط عمومی

۱ـتابعیت دولت شاهنشاهی ایران.

۲ـ متدین بودن، بیکی از ادیان، اسلام، مسیحی،کلیمی، زرتشتی .

۳ـدارابودن گواهینامه چهارم متوسطه .ریاضی ،طبیعی، معدل کمتر از ۱۳نباشد.

٤ـ سن داوطلبین از۱۷تا۲٤سال‌وبرای‌اشخاصی که برك خاتمه سربازی دارند حداکثر سن تا ۲۵سال.

۵ـ نداشتن پیشینه بد.

٦ـ داشتن صحت مزاج و تناسب اندام‌طبق گواهی بهداری نیروی زمینی شاهنشاهی .

۷ـ سپردن تعهد خدمت در ارتش شاهنشاهی.

۸ـ قد داوطلبین از ۱٦۰ سانتیمتر به بالا.

۹ـ نداشتن عیال تحت تکفل ..

ب: مدت تحصیل‌درآموزشگاه های‌ستوانیاری خلبانی دوسال وبطور شبانه روزی بودمو کلیه مخارج هنرجویان بعهده ارتش شاهنشاهی خواهد بود هنرجویان بمحض‌ورود به آموزشگاه ، وپس‌از شروع اولین پرواز ماهیانه مبلغ ۱۰۲۵۰ ریال و پس‌ازنیل بدرجه ستوانیار سومی خلبان مبلغ ۲۹۷۷۰ ریال‌که بمرور افزایش خواهدیافت دریافت خواهند داشت ترفیع واضافه حقوق ومزایای‌بعدی برابر مقررات قانون استخدام نیروهای مسلح شاهنشاهی خواهدبود. ضمنا درصورت خدمت در خارج ازمرکز ماهیانه مبلغ ۳۸٤۰۰ ریال دریافت خواهند داشت.

ج: فارغ‌التحصیلان از مزایای‌بسیاری نظیر پس‌انداز مسکن،تامین آینده بانك‌سپه که‌برای دوران خدمت ۳۰ساله باتوجه به مبلغ پس‌انداز و مبلغ معادل آن‌که بلاعوض از بودجه وزارت جنك اضافه میشود وبهره مربوطه، وام مسکن‌بانك سپه با استفاده ازخانه های سازمانی باتوجه به برنامه افزایش سالیانه خانه سازی‌که برای‌پرسنل هرسازمان عمومیت خواهد داشت. درمان رایگان خودوخانواده تحت تکفل وخرید از فروشگاه‌های ارتش باتخفیف قابل ملاحظه وغیره‌بهره‌مند میشوند داوطلبین برای ثبت‌نام وکسب اطلاعات بیشترمی توانند همه‌روزه باستثنای پنجشنبه و جمعه‌و ایام تعطیل ازساعت ۷ الی۱٤ درتهران به پادگان‌باغشاه خیابان کاشان دایره‌استخدام‌وروان‌سنجی هوانیروز و در شهرستان هابه اکیپ‌های استخدامی دردژبانی وشهرستان‌هائی‌که دژبانی ندارند بژاندارمری محل مراجعه نمایند.

م‌الف ۲۱٦۳۸

هواپیمائی نیروی زمینی شاهنشاهی

دیوارها از شادی برقص درمیآیند.

کاغذ دیواری مخملی سداتین

سان استور

جدیدترین پدیده تزئینی صنایع آلمان که‌در دنیا بی نظیر است.
در رنگهای سحرانگیز و نقش های برجسته و طرحهای جادوئی با الیاف صددرصد نایلون و جدار آلومینیومی، عایق صدا، حرارت و برودت صددرصد قابل شستشو.
سرویس و نصب در اسرع وقت مجانی

شرکت سان استور

نمایندهٔ انحصاری کاغذ دیواری سداتین و انواع محصولات تزئینی خارجی در ایران ـ میدان ۲۵ شهریور ـ خیابان سینا ـ تلفن: ۸۲۴۹۵۴-۸۲۷۸۰۷

مصر به تنهائی با کسی سازش نمیکند

اطلاعات

سال چهل‌ونهم
بنیانگذار : عباس مسعودی
صاحب امتیاز و مدیر : فرهاد مسعودی
سردبیر : احمد شهیدی
محل اداره : خیابان خیام . ساختمان اطلاعات. تهران
تلفن : ۳۱۱۰۷۱ تا ۳۱۱۰۷۹
تلکس : ۲۳۳۶ ـ تلگرافی : اطلاعات ـ تهران

وام مسکن، بدون قید و شرط!

در «اطلاعات» دیروز خبری بود که دولت «طرح جدیدی رادرمورد پرداخت وام خرید خانه تحت بررسی دارد و بموجب این طرح‌بانکها تا ۷۵ درصد بهای خانه را فورا وام خواهند داد .

پرداخت وام مسکن ، در حال حاضرمتعلق‌به افتتاح حساب‌پس‌انداز است . یعنی متقاضی وام ، قبلا مبلغی را در حساب مخصوص ، پس‌انداز میکند و بعد از مدتی چند برابر آن مبلغ را برای خرید خانه وام میگیرد .

علاوه بر این ، در برنامه‌های جدید دولت ، عرضه اوراق‌پس‌انداز مسکن پیش‌بینی شده که قرار است قبل از انقضای سال جاری در دسترس علاقه‌مندان قرار گیرد. خریداری اوراق قرضه در واقع نوعی سرمایه‌گذاری در فعالیت‌های خانه‌سازی است که حق تقدمی‌نیز به نفع صاحب سهم ایجاد میکند .

شق دیگری که اکنون مورد توجه قرار گرفته ، پرداخت وام تا ۷۵ درصد خانه بدون هیچ قید و شرط و حتی خارج از نوبت به متقاضیان است . البته شرایط چنین وامی ـ همانطور که خبرنگار ما گزارش داده بود ـ با وامهایی که براساس افتتاح حساب یا خرید اوراق قرضه‌پرداخت میشود، تفاوت خواهدداشت و مشمول‌تسهیلات این دو نوع وام نمیشود .

سیاستی که دولت تعقیب میکند ، بطورکلی ناظر است بر تفکیک مساله زمین و مسکن و اینکه توجه مردم و سرمایه آنها از «زمین» متوجه «مسکن» شود . این صحیح است که زمین و مسکن لازم و ملزوم یکدیگرند و برای ایجاد مسکن حتما باید زمینی وجود داشته باشد ، ولی معاملات بی‌رویه زمین درگذشته نه فقط کمکی به تامین مسکن نمیکرد ، بلکه بر دشواریهای تهیه مسکن می‌افزود . زمین‌های لخت و بایر با قیمت‌های گزافی که مبناو ماخذعقلائی نداشت، پیوسته دست به دست میگشت و منافع بی‌دردسری برای معامله کنندگان‌به‌بار می‌آورد که با سود حاصله از ساختمان و دردسرهای آن قابل‌مقایسه نبود. در نتیجه ، قیمت زمین روز به روز بالا و بالاتر میرفت و به همان نسبت بر بهای تمام شده ساختمان می‌افزود . درحالی که‌جاذبه معاملات سودآور و طمع‌برانگیز زمین ، مجالی برای توجه سرمایه‌ها بطرف فعالیت‌های ساختمان باقی نمیگذاشت .

حال که معاملات بی‌رویه زمین متوقف شده ، سعی دولت برآنست که هرچه بیشتر فعالیت‌های ساختمانی را تشویق و سرمایه‌های‌کوچک و بزرگ را به سوی ساختمان متوجه کند . با تدابیری که اتخاذشده است ، پس ازین زمین بی‌جهت دست به دست نخواهد گشت و فقط کسانی زمین میخرند که قصد ساختمان داشته باشند . اما از آنجاکه زمین در شهرهای بزرگ محدود و رشد جمعیت نامحدود است، فقط برنامه‌های بزرگ خانه‌سازی میتواند جوابگوی احتیاج روزافزون مردم به مسکن واقع شود . ضمن آنکه خانه‌سازی تحت چنین‌شرایطی هم از لحاظ مادی برای متقاضیان مقرون به صرفه خواهد بود و هم از حیث کیفیت زندگی .

در شرایط منطقی ، هدف برنامه‌های عمومی تامین موجبات رفاه برای طبقه متوسط و طبقات کم‌درآمد است . با توجه به قیمت‌زمین و هزینه ساختمان ، در زمان ما دیگر این فرصت برای طبقه متوسط و طبقات کم‌درآمد پیدا نمیشود که از محل پس‌اندازهای خود صاحب خانه بشوند. سهلترین راه برای خانه‌دارشدن گروههای با درآمد متعارف یا محدود ، تمرکز پس‌اندازهای کوچک و جمع آمدن این پس‌اندازها با سرمایه‌گذاری بخش خصوصی و کمک‌های دولت است به منظور اجرای طرحهای بزرگ خانه‌سازی و خوشبختانه درشرایط حاضر دولت از چنان امکاناتی برخوردار است که میتواند سهم موثری درین زمینه ایفا کند .

از همینرو ، برنامه‌های دولت که هدف آن مالا تامین مسکن برای توده مردم و تسهیل موجبات سکونت است ، شقوق مختلفی را که براساس آن همکس ، در هر شرایطی ، امکان استفاده ازین‌برنامه‌ها را داشته باشد ، از نظر دور نمیدارد و یکی از شقوق مزبور همان است که اکنون تحت مطالعه قرار دارد .

لوموند

نپال وارد عصر جدیدی میشود

اعلیحضرت «بیرندرابیربیکرام شاه» دیروز ضمن مراسم باشکوهی باحضور نمایندگان بیش‌از شصت‌کشور جهان رسما تاجگذاری کرد.

از یکسال قبل‌زندگی سیاسی نپال درانتظار این‌حادثه بزرگ تقریبا متوقف شده‌و کاتماندو در تب برگزاری این مراسم‌میسوخت.

بیش‌از دویست نفرشب‌و روزکاخ‌قدیمی پادشاهان «گورخا» را برای این‌آئین ویژه‌آماده میکردند. پادشاه نپال بتوصیه منجمین‌و ستاره شناسان بیش ازسه سال درانتظار مساعد بودن‌اوضاع واحوال ستاره هابرای برگزاری‌این مراسم بسربرد.

«بیرندرا» روز ۳۱ ژانویه ۱۹۷۱ پس‌از مرگ پدرش «ماهندرا» به‌تخت‌سلطنت «نارایان‌شاه» جلوس کرد. اودرآن هنگام جوان ۲۶ ساله‌ای بودکه‌بتازگی تحصیلات‌خود را دردانشگاه هاروارد وتوکیو به‌پایان رسانیده‌بود.

«بیرندرا» هنگامی‌که بجای پدرش بسلطنت رسید متعهدشد یك‌جامعه دموکراتیك درنپال بوجود آورده‌و زمینه را برای‌پیشرفت های اجتماعی آماده‌کند .

پادشاه‌جوان ازهنگام‌جلوس به‌تخت‌سلطنت نپال‌دریکی ازکاخ های قدیمی بسر میبرد وکمترنپالی هاوخارجیان رابحضور می‌پذیرد.

البته در جامعه‌ای‌که درشرایط‌نزدیك به‌قرون وسطائی بسرمی برد، پشت سرگذاشتن سریع‌مراحل دموکراتی کارخطرناکی است وپادشاه جوان باید بااحتیاط دراین‌راه گام بردارد.

کشور نپال دوازده میلیون‌جمعیت داردکه تقریبا نودوپنج‌درصد آنها راروستائیان وکشاورزان تشکیل میدهند.

چهل درصدجمعیت کشور در منطقه «ترای» زندگی میکنند، دو میلیون‌نفر نپالی نیز درخارج‌کشور بویژه درمنطقه «دارجلینك» هند، سیکیم، بوتان وبرمه بسر میبرند .

کاتماندو پایتخت‌نپال ۱۵۰ هزارنفرجمعیت‌دارد. محصول عمده نپال‌غلات بویژه برنج‌است‌که بیش‌از ۲۰ درصد آن‌به‌هند صادرمی شود. یك منبع‌درآمد دیگرنپال جهانگردی استو درسال ۱۹۷۴در حدود هفتاد هزار توریست ازاین‌کشور دیدن‌کردند. نپال همچنین قسمت اعظم ارز موردنیاز خودرا ازپولی که‌هندیها وانگلیسیها به سربازان گورخا می‌پردازند بدست میاورد.

اما درسالهای اخیربراثر بدی‌وضع محصول درآمد ناچیز کشاورزان‌درسراسر کشور بطور محسوس کاهش یافته و در عین‌حال هزینه زندگی نسبت بسال‌گذشته ۳۰ درصد افزایش پیداکرده‌است. زمینه بسیاری ازمواد خوراکی‌چون شیر وروغن دربازارکم است و قیمت برخی دیگربطور سرسام‌آوری بالارفته‌است.

«بیرندرا» وعده داده‌است‌که دردرجه‌اول پس‌از تاجگذاری بدو کار مهم دست بزند، اعلان عفو عمومی ودموکراسی کردن رژیم.

طبق‌قانون اساسی نپال اختیارات اجرائیه قانونگذاری‌وعدالت از پادشاه ناشی میشود ویك شورای وزیران برای دادن توصیه‌های لازم به پادشاه تشکیل میشود. نخست‌وزیر پس‌از تاج‌گذاری ازمقام خود استعفا میکندو ممکن‌است باردیگر ازطرف پادشاه مامورتشکیل کابینه شود.

«ماهندرا» پدر «بیرندرا» مخالف سیستم‌پارلمانی بودو همیشه‌می گفت این سیستم دموکراسی باسنت‌های ملی مابیگانه است.

«ماهندرا» بافعالیت احزاب سیاسی‌نیز مخالف بودومی‌گفت:ازسال ۱۹۵۱ تا۱۹۶۰ که‌احزاب سیاسی‌درکشور حکومت میکردند بی‌کفایتی خودرا ثابت‌کردند ونشان دادندکه‌نمیتوانند نیازمندی های نپال را برآورده کنند.

اما پادشاه جوان‌نپال قول‌داده‌است که‌کشور رابه شیوه دموکراسی پارلمانی اداره خواهدکرد.

بااین‌ترتیب باانجام مراسم تاجگذاری «بیرندرا» عصرجدیدی در تاریخ کشورنپال آغاز شده‌است.

پرتغال: آیا آزادی دردی را دوا خواهد کرد؟

گزارش :
یدالله زندیه
نماینده اطلاعات
در اروپا

نادانی و بلاهت تاریخی معماران و سازندگان دیوار های قطور سکوت واختناق دراین است که همت ووالای آفتاب را فراموش کرده‌اند گرچه آب وابری نیز در میان باشد . حماسه طوفانی پرتغال نشان داد که زمین حیات دیگری است و گلدان زندانی دیگر ...

اشتباه تاریخی سالازار در این بود کهدر طول حیات طولانی واختناق‌آمیز خود با انکارآگاهانه وعمدی حقوق‌سیاسی‌واجتماعی مردم و محروم کردن آنها از شرکت واقعی درسرنوشت پرتغال ، خیل عظیم فرزندان سرگشته وناشکیبای کشورش را بسوی‌دام از پیش بافته واز پیش گسترده‌ای هدایت کرد که صیادان حرفه‌ای کمونیزم‌بامهارت تمام دراینجا و آنجا مهیا کرده بود.

حضور پرچم های سرخ و شعار های درشت سوسیالیستی و کمونیستی‌ازفرودگاه لیسبون ، مسافر از همه‌جابی‌خبر را بدون درنگ به تردید میاندازد که آیا اینجاهمان فرودگاه خاموش و ساکت و صلح‌لیسبون است؟ این تردید بلافاصله باظاهرشدن بی نظمی شادوخندان مردم در برخورد های اولیه ایشان ازبین میرود .

در فرودگاه لیسبون تمام سربازان امنیتی وافراد پلیس فرودگاه شاخه های رنگارنگ گل بسینه دارند وروی زره‌پوشها ووسائل نقلیه نظامی شعارهای بزرگ سوسیالیستی وکمونیستی بچشم میخورد .اینها اولین تصاویر پرتغال بدون سالازار وکاتانوهستند که دراولین برخورد قلب هر مسافرخارجی را بلرزه در می‌آورد . اما حقیقت آزادی پرتغال تنها پرچم های سرخ و سفید و شعار های درشت وریز نیست ، پرتغال باحرص وولع تمام برای‌استنشاق‌هوای آزاد به بی‌نظمی تن درداده‌است . در تمام خیابانها و حتی درخیابان زیبا واشرافی لیبراداد (خیابان آزادی) اینجا و آنجا طبق های بزرگ و کیوسک های وسیعی‌برپا کرده‌اند که زشت‌ترین مستهجن‌ترین‌نشریات سکسی را درکنار کتاب « پرتغال و آینده» (نوشته ژنرال‌اسپینولا) به معرض فروش گذاشته‌اند و مردم اتومبیل های خود رادر هرجای خالی و حتی پیاده‌روها پارک کرده‌اند و ماه عسل رابطه پلیس و مردم، حتی پلیس لیسبون را از هرگونه تذکری‌در موارد تخلف راهنمائی ورانندگی بازمیدارد. در موارد مهم تخلفات رانندگی جرم‌مربوطه به پاسگاههای محلی « نهضت‌افسران‌مسلح» گزارش داده می شود و با این همه در ایام کریسمس دولت انقلابی « گونکلوس » بایک فرمان عفو عمومی تمام جرائم غیر سیاسی . مردم پرتغال را تا آخرین روز سال ۱۹۷۴ مشمول بخشش کرد.

آزادی پرتغال به نحو آشکاری‌روی‌زندگی جمعیت سیصدوپنجاه هزار نفری سگهای ولگرد در لیسبون‌تاثیرگذاشته است وفرمان دولت دیکتاتوری کاتانودرمورد قتل عام سگهای ولگرد نیز لغو شده است !

قبل ازسفر به لیسبون ، در لندن وپاریس ودیگر شهرهای اروپائی مقامات دولتی استفاده از چراغانی خیابانهارابشدت‌ممنوع کرده بودند ولی درلیسبون علیرغم تحریم نفتی اعراب بدلیل استفاده امریکا از پایگاه نظامی « لاژس» در جزیره «آزور » ، حتی کوچه بازارهای باریک را نیز چراغانی کرده بودند .

تورم ۳۰ درصدی پرتغال درحال حاضر برای مردم مسئله مهمی نیست ، قیمت‌شکر در سال گذشته ده برابر شده است و در مقابل دولت جدید افسران مسلح به تمام کارفرمایان و موسسات دولتی دستور داده است که حقوق‌ها را حداقل دو برابر کنند .

هم‌اکنون آمار بیکاری در پرتغال به ٤ درصد جمعیت نیروی کار رسیده است و علاوه برآن روزانه‌هزاران‌نفر از پرتغالیها که در مستعمرات افریقائی مستقر شده‌بودند به این کشور باز میگردندوپیش‌بینی میشود که علاوه بر ۱۸۰۰۰۰ نفر بیکار فعلی در سال آینده این رقم حداقل به دو برابر افزایش خواهد یافت .

این حقایق آماری ، واقعیت هائی هستند که دموکراسی های لرزان اروپای غربی را به هراس انداخته‌اند ولی طعم ازادی در پرتغال ، احساس دردها وزخم های مزمن جنگ استعماری افریقا وره‌آورد های کمرشکن اقتصادی آنرا درحال حاضر تسکین داده است. ولی آیا پرتغال باشتاب ولغزشی که نیرو های سیاسی این کشوررا بسوی چپ میبرد قادر به مهارکردن انقلاب درجهت‌تامین اعتماد اقتصادی یاران نیرومند غربی خود خواهد بود؟

سوریه و فلسطین از مصر چه میخواهند؟

فکری اباظه — ازمجله المصور ـ قاهره

کمتر از یکماه به فرا رسیدن بهار باقی نمانده است و ظرف روزهای باقیمانده از ماههای فوریه و مارس رویدادهای بین‌المللی مهمی بچشم میخورد که امیدواریم قبل ازبهار حل‌گردد...

چند پرسش :

۱ـ آیا روزهای باقیمانده تا بهار میتواند به کشتاری که بیش از بیست سال است در ویتنام جریان دارد خاتمه دهد ؟ . کشتاری که‌ازلحاظ‌تعداد قربانیان وتعداد زخمی‌ها ومیلیونها پولی که صرف آن شد سابقه‌ندارد ؟

نگرانیم مبادا که پاسخ «منفی» باشد.

۲ـ کشتاری دیگر یا شبه‌کشتار در جزیره نفرین شده «قبرس» بچشم میخورد دول بزرگ توجه زیادی به جزیره قبرس دارند . زیرا وضع جغرافیائی «استراتژی» آن برای ابرقدرتها و کشورهای مدیترانه‌ای و از جمله کشورهای عربی شرق اهمیت دارد . آیا روزهای باقیمانده تابهار میتواند راه‌حلی برای این فاجعه پیداکند.

سازمان ملل متحد توجه‌زیادی باین جزیره نفرین شده دارد و ماموریت نیروهای آن در این جزیره هر ششماه یکبار تجدید میگردد . اختلافی که میان ترکهای قبرس از یکطرف ویونانیان قبرس از طرف دیگر و ترکیه و یونان از طرف سوم وجود دارد ، بصورت انقلابی است علیه پیمان آتلانتیک که ممکن است منجر به جدا شدن ترکیه و یونان از این پیمان وتعطیل تمام پایگاههای امریکائی در این دو کشورگردد.

آیا روزهای باقیمانده تا بهار میتواند معجزه‌ای صورت دهد و اختلافات موجود را حل کند و مانع بحرانهائی گردد که ممکن است در اثر گرایش قبرس‌بسوی اتحاد شوروی و یا گرایش‌ترکیه بسوی اروپای غربی و جایگزین کردن همپیمان و سلاح دیگری بجای سلاح امریکا شود بوجود آید ؟ ... تصور نمیکنیم و «بهار» آینده باتمام گلها و طراوت‌خود، فاجعه اندر فاجعه خواهدبود .

۳ـ گفته میشود که اروپای غربی مانند دول عربی به‌«گفتگو های اعراب واروپا» توجه و اهمیت میدهد ... اولین مسئله‌ای که «اروپای غربی» به آن چشم دوخته تضمین تامین نفت کشور های خود بانفت اعراب و باقیمت معقولانه وبدون خطر برقراری محدودیت مجدد صدور نفت در صورت شعله‌ور شدن جنگ پنجم اعراب و اسرائیل میباشد مقابله به مثل با چنین خواسته سخاوتمندانه‌ای چیست ؟

اعراب اولا از «اروپای غربی» خواهان مواد غذائی لازم ... و وسائل صنعتی لازم ... ومواد اولیه لازم ... و تکنولوژی لازم هستند زیرا افزایش قیمت نفت اعراب، پس از بالا رفتن قیمت‌این وسائل اجرا گردید ... آیا روز های باقیمانده تا بهار میتواند زمینه را برای «گفتگوهای‌اعراب واروپا» جهت عقد قراردادی که شامل تمام این مسائل باشد فراهم سازد ؟ ... تصور نمی‌کنیم.

بدبینی و خوش‌بینی

٤ـ مسافرت خسته کننده هنری کیسینجر در ماه فوریه موفقیت آمیز نبوده است ، زیرا مصر باکمال صراحت باویادآور شد که روزها بسرعت میگذرد و میانجیگری هم‌لاکپشت‌وار حرکت میکند و مصر بیش از زمانی که تعیین کرده یعنی«سه ماه»نمیتواند تحمل کند. هنری‌کیسینجر از مسافرت به اسرائیل هم نسبتا «ناراضی» واز سفر به سوریه بطور کلی «ناراضی» بود . آیا بازگشت مجددبه‌منطقه خاورمیانه در نخستین هفته‌های ماه مارس باعث خواهد شد که «بدبینی» به «خوشبینی» و «خوشبینی» به تسویه مسالمت‌آمیز کلی یاجزئی منتهی گردد ؟ تصور نمیشود.

۵ـ بطور کلی اگر راه‌حلهائی جزئی موفقیت دلخواه را کسب نکند، دو ابر قدرت که در این باره تعهداتی دارند ، چاره‌ای نخواهند داشت مگراینکه بسرعت بسوی کنفرانس ژنو گام‌بردارد.

برژنف در نطقی که برای خیر مقدم به هارولدویلسون نخست وزیر انگلستان ایراد کرد گفتکه «راه‌حل‌های جزئی» ممکن است مفید باشد ولی فقط‌مسکن است. بهمین جهت قبل از اینکه آتش جنگ پنجم شعله‌ور شود ،بایستی کنفرانس صلح تشکیل گردد.

۶ـ باقی‌میماند یک پرسش تااین بحث را خاتمه دهیم ، آیاروزنامه نویسی مانند من و روزنامه ـ نویسانی مانند همکارانم میتوانند برای خوانندگان خود بازگو کنند که سوریه چه تصمیمی‌گرفته وچه شرایطی گذاشته و به کیسینجر چه گفته است .ما روزنامه‌نگاران نمیدانیم ...

پرسشی دیگر : آیا روزنامه ـ نگاری مانند من و یا روزنامه ـ نگاری از میان همکارانم توانستند برای خوانندگان خود بنویسند که سازمان رهائی‌بخش فلسطین چه میخواهد ؟ و هدفهای آن چیست؟ و آیاهدفهای‌آن باهدفهای دولتهای عربی رویاروی اسرائیل یعنی سوریه واردن و مصر هماهنگی دارد ؟ و آیا عاقلانه است که «چهار جانب» از جمله فلسطینیها قبل از هماهنگی هدف های خود به کنفرانس صلح بروند ؟؟

ما روزنامه‌نگاران نمیتوانیم‌باین پرسش پاسخ دهیم زیرا همچنان مبهم است : ابهام هم مسئله‌ایست حیرت‌انگیز در بحران خاورمیانه.

گروهی از مردم پیروزی‌مصر را شکستی برای خود و آزادی‌مصر را قید وبندی برای خویش و افتخارات مصر را ننگی برای خودشان محسوب میدارند . ایستادگی ما برای آنان‌ازپانزدهم مه مشکل شده است ... از این عصبانی شده‌اند که چرا درهای زندانها را گشودیم‌وبازداشتگاهها را بستیم ... موقعیکه قانون از مرخصی برگشت و شعارحاکمیت قانون را برافراشتیم شوریدند‌واز تصمیم شجاعانه‌ای‌که‌انورالسادات روز ششم اکتبر اتخاذ کرد خفقان گرفتند ... از اینکه سانسور بر مطبوعات را لغو کردیم نگران شدند ... گناه نابخشودنی ما این است که پیروز شدیم .. آزاد گشتیم ... قیدوبندهای خود را شکستیم ... وانورالسادات هیچ موضوعی را از مردم پنهان نمی سازد وملت در اتخاذ تصمیمات شریک شده است وزندگی‌مجددا به مجلس بازگشته و ملت منبع قدرتها شده است .

تمام این رویدادها گناهانی است نابخشودنی،و جرایمی است قابل مجازات.. دشمنان مصر درحالی مارا دوست دارند که شکست خورده و ضعیف و ناتوان باشیم.. واگر پیروز و آزاد و قوی گردیم از ما نفرت دارند ... موقعیکه اجساد کشته شدگان و شهدا و بهترین جوانان ما صحرای سینا را پوشانده بود بنفع ماشعار دادند ولی موقعیکه‌افسانه‌اسرائیل شکست ناپذیر را درهم شکستیم علیه ماشعار میدهند. گناهمان‌این است‌که روی پای خود ایستادیم درحالیکه میخواستند همچنان زیربار شکست و ننگ خم بمانیم تامنظره مصر بنظر کسانی که طاقت دیدن سر افرازی آن را ندارند شاعرانه‌تر باشد . آنها میخواهند مصر همچنان شکست خورده وذلیل باقی بماند نقشه دشمنان مصر این است که‌میان دستگاه رهبری مصر وملت‌مصر.. میان مصر وابرقدرتها ... میان مصر ودول عربی .. ومیان مصرو فلسطینیها اختلاف بوجوداورند.

آنها هرروز دروغی تازه‌واتهامی دیگر به مصر میزنند درحالیکه در سکوت وارامش برای جنگ‌اماده میشدیم مارامورد‌حمله قراردادند. همچنانکه در لحظاتی که جنگ میکردیم و پس از اینکه پیروزهم شدیم بما حمله نمودند . ما بدان جهت به ماجرای اعراب خیانت کردیم که دهها هزارنفر ازبهترین جوانان خود را قربانی کردیم... بورشکستگی کشانده شدیمو برای اینکه از ایده خود دفاع کنیم خود را از همه لوازم ضروری زندگی محروم ساختیم ... ما بدان جهت باعتقاد آنان تسلیم شدیم که باسلاح‌نبرد کردیم نه با حرف و شعار .

مابدان جهت انزواطلب وجدائی طلب و تصفیه‌طلب هستیم که تحمل کردیم‌که یک سوم‌سرزمینهای ما اشغال گردد ومیلیونهانفر از هموطنانمان آواره شوند واقتصاد مادرهم ریزد و هر فردی ازافراد ملت از آزادی ... ازقوت‌زندگی.. از وسائل ارتباطی ... از مسکن محروم گردد تا بتوانیم قسمت عمده بودجه خود را برای نبرد و رهائی بخشیدن کشور های عربی اختصاص دهیم .

مادر برابر نقشه های دشمنان مصر بادمکراسی بیشتر ... با آزادی بیشتر ... باهمکاری‌بیشتر ملت بادستگاه رهبری.. بادوستی های تازه با دول اروپای غربی .. باپذیرفتن شرکت درجنگهای متفرقه درکشور های عربی . . با بهبود مداوم روابط خود بادول بزرگ آری با این نمودها در برابر نقشه های دشمنان مصر ایستادگی میکنیم .

مصر که درحال شکست،راه‌حل جداگانه را نپذیرفت ، اینک که پیروز است‌چنین راه حلی را پدیرا نخواهد بود ... مصر که قربانیهای زیادی درراه مسئله اعراب دارد راه حل تحمیلی را قبول نمیکند ... مصر که‌جوییهای خون و شهدا دارد امروز راه‌حل انفرادی را قبول ندارد ... مشکل ماعقب‌نشینی از سرزمین مصر نیست ، بلکه مشکل‌اصلی‌ماجرای فلسطین است و مصر تمام وزنه ونفوذ وقدرت خود را بخاطر فلسطین بکار خواهد برد .

ولی دشمنان مصر نمیتوانند مصر را دربالای قله کوه مشاهده کنند .

مصطفی امین
سردبیر اخبارالیوم

اری‌تره واتیوپی

موقعیکه میشنویم رژیم نظامی اتیوپی تهدید میکند که برای سرکوبی شورشیان «اری‌تره» شش‌میلیون‌نفر آماده میسازد ، بدون‌شک مسئله مهمی که مطرح میگردد یک پرسش است ، پرسشی درمورد میزان و ماهیت شورش «اری‌تره» که نیاز به این همه افراد برای سرکوبی دارد و باید دید که شورش مزبور چه وسعت وچه‌اهمیت بزرگی دارد که حتی بفکر تجهیز چنین تعدادی مرد جنگی افتاده‌اند.

بهمین جهت اولین مطلبی که دربرابر این تهدید ، یعنی تهدیدی که توسط سرگرد «هایل‌ماریام» معاون شورای انقلاب نظامی حاکم اتیوپی مطرح شد ، به فکرها خطور میکند این است که چنین‌شورشی که برای رویاروئی با آن نیاز به این عده عظیم سرباز است ، حتما شورشی است که به پیروزی منتهی خواهد گشت . و بدون‌شک کسانیکه تحولات شورش «اری‌تره» را دنبال میکنند ، باین اطمینان رسیده‌اند که مردم «اری‌تره» به خواسته‌هائی که تعقیب میکنند ، دست خواهند یافت .

قدرت شورشیان اری‌تره برای محاصره واحدهای نظامی اتیوپی که تعداد افراد آن بالغ بر بیست هزار نفر جنگجو است و همچنین قدرت آنان برای تسلط نیمه‌کامل بر شهرها و روستاهای بزرگ و جلب افکار عمومی و حمایت طبقات مختلف نژادی و دینی اتیوپی خود نشانه‌ای است که چنین گروهی ، کوبه تاریخ را به صدا درآورده‌اند .

درهرحال بررسی ایستادگی رژیم نظامی اتیوپی دربرابرشورشیان «اری‌تره» نتایجی بدست خواهد داد که بدون‌شک در اوضاع‌عمومی آن کشور اثر دارد . شاید یکی از نتایج مزبور این باشد که رژیم نظامی اتیوپی که روی ایدئولژی مارکسیستی استوار است ازحمایت هیچیک از دو ابر قدرت برخوردار نیست و در صحنه داخلی هم نتوانسته است حمایت و جانبداری افکار عمومی را به هیچ نحوی جلب کند .

درحالیکه درمقابل ، شورشیان «اری‌تره» از حمایت کلیه کشور های عربی برخوردارند و طبقات دیگر داخلی هم که خواهان‌آزادی هستند از آنان جانبداری میکنند .

نیاز به گفتن ندارد موقعیکه عثمان صالح سبی دبیر کل جبهه رهائی‌بخش «اری‌تره» اظهار میدارد «انقلاب اری‌تره میخواهدشکستی نظامی به ارتش اتیوپی وارد سازد» از واقعیت بالا کاملا آگاه استو به پیروزی و قدرت «اری‌تره» برای کسب آن اطمینان دارد .

تسلیم پس از ۲۶ سال

ده نفر از کمونیستهای یونانی که باتهام قتل و عملیات ضدرژیم مدت ۲۶ سال پنهان بودند اخیرا از نهانگاه کوهستانی خود خارج شدند و خود را دراختیار مقامات پلیس قرار دادند .
عکس‌رادیوئی آسوشیتدپرس

مقالات کوچک از روزنامه‌های بزرگ

الحیاة — کاهش تقاضا

تاپلاین یك‌شرکت‌نفتی عمده، هفته پیش ،عملیات نفت‌رسانی از طریق یکی‌از اصلی‌ترین لوله‌های خود درخاورمیانه را،بعلت کاهش‌تقاضا درغرب، متوقف کرد.

غرب معتقد است‌این موضوع،تسلطاساسی نیروهای بازارجهانی برآنچه کشورهای‌تولیدکننده نفت درصدد تحمیل آن‌هستند، تایید می کند.

بازهم باعتقاد غرب این‌امر ، هم‌چنین ،دلیل برآن است که‌اگرچه چرخ‌قدرت نفتی‌اعراب ،ممکن‌است دیگربه‌عقب برنگردد ،امایکی دو درجه‌یی به سودغرب تغییر گردش داده‌است . با اینحال باید توجه داشت که‌کشورهای نفتخیز بااین‌ترتیب‌میتوانند ثروت زیرزمینی خودرا برای روزهائی که بیش‌از این ارزش خواهدداشت ذخیره کنند.

THE TIMES — شیخ عبدالله نخست وزیری

وقتی شیخ‌عبدالله، بعنوان‌نخست‌وزیر ایالت کشمیر، زمام امور کشمیر رابه دست گیرد، واین ایالت‌را دراتحادیه فدرال هند نگه دارد، دردهلی‌نو، آرامش خاطری پدید می‌آید، وپرونده یك‌مساله بغرنج که‌نزدیك‌به‌سی‌سال مطرح‌بوده،بسته خواهدشد.

درنیویورك ،سازمان‌ملل شاهد پایان یافتن نخستین کشمکشی خواهد بودکه سالها درباره‌آن‌چاره‌اندیشی می‌کرده‌است .

درلندن، مقام‌های مسئول تجزیه شبه‌قاره هندکه مساله‌کشمیر را مانند باری سنگین بردوش دولتهای هند وپاکستان گذارده بودند، احساس آرامش می‌کنند.

در واشنگتن ،که‌کشمیر همیشه موضوعی نزدیك به‌ذهن بوده، و فقط گاه‌گاهی به‌عمد نادیده گرفته میشده ،نوعی راحتی‌خیال‌پدید می‌آید،و درمسکوهم،احساس رضایت میشودکه سرانجام ،دوستان هندی‌شان ازیك مخمصه دیرینه آسوده شده‌اند.

فقط درپاکستان است که‌آتش خشم‌زبانه می‌کشد،و مسلما آقای بوتو حرفهای زیادی خواهدزد.

The Daily Star — امریکا و نیازهای نفتی اروپا

تامین‌سرمایه‌های ضروری‌برای بوجود آوردن منابع جدیدسوخت و انرژی‌که قادر به‌بی‌نیازی‌کردن ممالك صنعتی مصرف‌کننده نفت از صادرات نفتی باشد‌کماکان یکی از مهمترین اولویت‌های آمریکائی است. اصرار واشنگتن دراین‌مورد که ممالك صنعتی باختری قبل‌از روبرو شدن با اوپك جبهه‌ای مستحکم ونفوذناپذیر بوجود آورند،و عدم‌التفات مزمن‌که امریکاتاکنون درخلال تمام اعلامیه‌های خود ودر سخنرانیها ومصاحبه‌های رهبرانش نسبت به‌نقش وسرنوشت کشور های فقیر مصرف‌کننده نفت درجهان سوم‌نشان داده‌است. یکی دیگر ازهمان‌اولویت‌هاست، گرچه ممکن‌است فوریت‌آن تاجائی‌که پای‌روابط آمریکا وبازار مشترك اروپا وخصوصا فرانسه درمیان‌است ، کمتر باشد.

توقع‌آمیخته باانعطاف‌ناپذیری دولت‌فورد ازسایر کشورهای صنعتی مصرف‌کننده نفت دراین‌موردکه بیدرنك برای بوجود آوردن منابع جدید انرژی دست‌بکار شوند، طی‌۱۰ سال آینده احتیاج‌به یکهزار میلیارد دلار صرف هزینه خواهدداشت. برای امریکا بطور آشکار مهم‌نیست‌که اروپائیان عضوبازار مشترك چگونه‌باید این بار سنگین‌مالی رابا اقتصادهای بحران‌زده‌اروپائی،وبانیاز علاج‌ناپذیری‌که به تامین تقریبا ۱۰۰ درصد تدارکات نفتی خود از طریق خریداری نفت وارداتی ازاوپك‌و سایر تولیدکنندگان انگشت‌شمار نفت‌دارند، تحمل کنند.

ایتالیا: بحران اقتصادی مردم را بسوی فاشیسم سوق میدهد

چند ماه پیش ، یک فیلم کارتونی ایتالیا را بشدت خنداند. داستان درباره مردی بود که به رستورانی رفته و دستور اسپاگتی داده است .

وقتی مستخدم، غذا را می آورد ، به مرد توصیه می‌کند که فوری آنرا بخورد . مرد نیز با حداکثر سرعتی که برایش ممکن بود درواقع به بلعیدن اسپاگتی‌مشغول‌میشود. وقتی مرد آخرین لقمه را می بلعد ، مستخدم شتاب‌زده‌وارد میشود و میگوید ، بس‌است‌آقا صبرکنید ، هم‌اکنون بهای اسپاگتی ۵ درصد بالارفته است .

چنین داستانی امروزه دیگر هیچ‌کس را در ایتالیا به‌خنده نمی‌اندازد . برعکس خشم ساکت و فروخورده‌ای ایتالیا را در برگرفته که مانع از خندیدن است .

البته ایتالیا فقط در مضیقه اقتصادی قرار نگرفته ، بلکه فشار شدید اقتصادی فزاینده ودرحال توسعه است . نرخ تورم به بیش‌از ۲۵ درصد درسال رسیده است . کمبود موازنه پرداختها درسال ۷۴ وحشت‌آور است. بیکاری درحال افزایش است و کارگران مهاجر ایتالیائی که‌از کشورهای دیگر به ایتالیارانده میشوند ، محنت های بیکاری را مضاعف کرده‌اند .

انجمن بانکداران ایتالیائی تخمین زده‌اند که ایتالیائیها براثر تورم فزاینده دست‌کم ۱۱ تریلیون لیر (۱۶٫۵ میلیارد دلار) از ارزش پس‌اندازهای خود را از دست داده‌اند .

ایتالیائیها اکنون اسپاگتی بیشتری باکره وپنیر میخورند واز خوردن گوشت قورمه چه رسد به استیک محروم‌شده‌اند. آن‌ها دیگر بسیارکم‌دررستوران غذا میخورند . بسیاری از غذاهای رایج که بر سرسفره خانواده های عادی ایتالیا دیده میشد، دیگر وجود ندارد . در یک رستوران بسیار مشهوردر « ویاونتو» که ذخیره میزهای آن توام با گرفتاری زیادی‌بود، اینک فقط در حدود یک سوم میزها ـ آن‌هم شب شنبه‌ها ـ اشغال میشود . تازه یکی از میزهاهم برای یک وزیرذخیره شده بود.

نگاهی به فهرست غذاها وبهای آن‌ها نشان میدهد که تمام قیمتها نسبت به ایام کریسمس نزدیک به ۵۰درصد ترقی کرده‌اند .

عمق بحران اقتصادی ایتالیا همیشه به فوریت احساس نمیشود . مغازه‌ها کالاهایشان را از پشت ویترین‌های زینت شده به نمایش میگذارند و خیابانها پراز زنان خوش‌پوش ومردان سرو وضع مرتب‌است. اما اکنون مدتهاست که‌دیگر دردست بسیاری ازآن‌ها کالا های بسته بندی‌شدمئی دیده نمیشود ، حتی در موسم‌خرید های عمده که معمولا در پایان ژانویه تمام میشود.

در ایتالیا هفت اتحادیه کارگری برای‌افزایش‌دستمزدها ومزایا مبارزه میکنند . موسسه های کمفروش وزیاد هزینه مجبورند هرماهه از تعداد کارکنان خود بکاهند تاشاید میزان هزینه های مستمرشان تقلیل یابد .

بعلت وجود همین بحران اقتصادی است که دولتها نیز متزلزل وزودتغییرند طی‌پنجسال گذشته چهارنخست‌وزیر، هفت دولت تشکیل دادند و درهمین مدت هزینه زندگی ۷۰ درصد ترقی کرده است درحالیکه هیچیک از این هفت دولت نتوانسته‌اند توفیقی در حل مسایل اقتصادی ایتالیا پیدا کنند .

دراوایل ماه جاری ، آمینتوره‌فانفانی رهبر حزب دمکرات مسیحی‌دریک‌کنفرانس مطبوعاتی گفت : حادترین موضوعی که ایتالیا با آن مواجه است ، نظم و قانون است .

فانفانی ازیک لحاظ حق دارد هر روز ایتالیائیهای بیشتر و بیشتری فریاد نارضائی‌شان را بلندتر میکنند، وبه تظاهرات خشم‌آمیزتری کشانده میشوند . پلیس بدین ابراز نارضائی و خشم همیشه با چماق وگاز اشک‌آور پاسخ میدهد .

راست های افراطی از گسترش نارضائی عمومی و تظاهرات خیابانی واز انفجار بمبها استفاده میکنند و بهر وسیله‌ای برای برقرارکردن نظم و قانون متوسل میشوند . اما کمتر اتفاق می افتد که تامل کنندو باخود بیندیشند که علت اینگونه درهم شکستن‌نظم‌وقانون چیست درکافه‌ها و رستورانها غالبا صحبت از اخطارهائی است از این‌قبیل‌که «این واضع نمیتوانددادامه‌یابد» یا « اگر این وضع ادامه یابد بزودی تحول پدید می‌آید ».

دیگر شنیدن این عبارت‌که، رژیم موسولینی بهتر از این بود» یا این عبارت که «دست‌کم فاشیست‌ها اوضاع‌را مرتب کرده بودند » مایه تعجبی نمیشود واین اخطار طنزآمیز برتولد برشت در گوشها طنین‌می‌اندازند که گفته‌است :

«اگر چه‌دنیا بپاخاست وآن حرامزاده را متوقف کرد ، اما جادوگری که اورا بدنیا اورد هنوزهم درآتش عرقه‌است » .

یونایتدپرس

خبرهای کوتاه ورزشی

پیشنهاد به ایران

فدراسیون تنیس آسیائی تماسی ، میزبانی مسابقات دور آینده تنیس قهرمانی جوانان آسیا را به ایران پیشنهاد کرده است.

ایران هنوز درپاسخ این پیشنهاد جوابی نداده ولی باحتمال فراوان آنرا خواهد پذیرفت.

دیدارهای انتخابی ژیمناستیک

دومین مرحله مسابقات انتخابی تیمهای ملی ژیمناستیک دختران و پسران ایران برای سفر به ارمنستان شوروی در سالن ژیمناستیک فرحناز پهلوی استادیوم امجدیه انجام شد ومحمد آذری ورویادولوقاجار بعنوان های قهرمانی دست یافتند.

«دولوقاجار» که در مسابقات مرحله اول غایب بود این بار باپشت سر گذاردن نزدیکترین رقیبش «آناهید قایقران» درصدر قرار گرفت و درگروه پسران «محمد آذری» نظیر مرحله اول صاحب مقام نخست شد.

نتایج کلی دردو گروه باین شرح میباشد:

دختران: ١ـ زویادولوقاجار ٣١٫١٠ امتیاز ٢ـ آناهید قایقران ٣٠٫٦ امتیاز ٣ـ فرزانه مفید ٢٨٫٥ امتیاز ٤ـ آذردولو قاجار ٢٥٫٥ امتیاز ٥ـ مریم حجت ١٦٫٨ امتیاز.

پسران: ١ـ محمد آذری ٥٠٫٤٥ امتیاز ٢ـ حسین محمد قلی ٤٩٫١٥ امتیاز ٣ـ مجیدنائینی ٤٦٫١٥ امتیاز ٤ـ ناصر تامینی وحسن محمدقلی ٤٥٫٠٥ امتیاز .

ژیمناست های برگزیده اوایل فروردین ماه به ارمنستان شوروی می‌روند ، ضمنا سومین وآخرین مرحله مسابقات انتخابی روز ٢٤ اسفند ماه انجام خواهدشد.

سمینار تنیس

٥شنبه این هفته دومین سمینار تنیس باحضور روسای تربیت بدنی استان ها وفرمانداری های کل کشور در آبادان تشکیل میگردد .

دراین سمینار که دوروز بطول می‌انجامد روی طرحهای پیشنهادی فدراسیون مورد بحث وبررسی قرار خواهد گرفت.

ضمنا طول دوروز ٥شنبه وجمعه این هفته مرحله فینال مسابقات تیمی تنیس قهرمانی جوانان ایران درقسمت های تیمی وانفرادی بمرحله انجام درمیاید .

«دو» کارگران

برای بزرگداشت زادروز اعلیحضرت رضاشاه کبیر یک دوره مسابقه دوتحت عنوان «جام رضاشاه کبیر» طول نیمه دوم اسفندماه درسراری باشرکت دوندگان منتخب کارگر از شهر های مختلف ایران برگزار خواهدشد.

بهمین خاطر مسابقه انتخابی تیم استان مرکز جهت شرکت دراین دیدار ها دراستادیوم آریامهر انجام گردید واین نتیجه بدست آمد.

١ـ محمد معصومی «کارخانجات چیت کرج» ٢ـ محرم یافتیان «ایرانا» ٣ـ محمد سرور رجبی «جنرال» ٤ـ علی اکبر دارستانی «پروفیل» .

این نفرات بعنوان تیم استان مرکز در مسابقه مزبور شرکت خواهند کرد.

نمایش اسکی بازان مارلبورو

بعدازظهر یکشنبه تیم اسکی «مارلبورو» ایالات متحده امریکا پس از ٣روز تاخیر، نمایش مخصوص خودرا شامل پرش ،بالەودیگر مواد اسکی آزاد درحضور بیش از یک هزار تماشاگر درپیست دیزین اجراکرد. دراین نمایش سه تن اعضاء این تیم شرکت داشتند. درعکس استانلی لارسن «راست» جوانترین عضو این تیم «٢٣ساله» بهمراه مایکل لاند قهرمان مسابقات اسکی آزادجهان تواما یک پرش بادستهای باز را انجام داده‌اند.

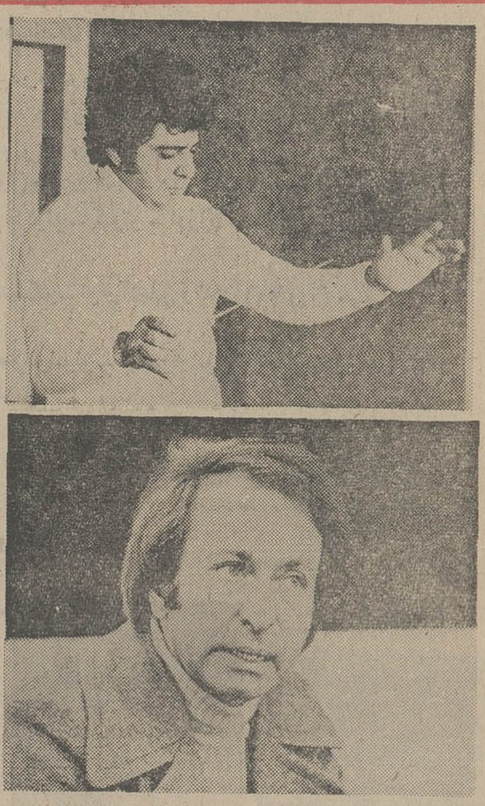

تالار رودکی

سیمرغ (نخستین اجرا)

موسیقی — لوریس چکناوریان
متن — رابرت دووارن ـ لوریس چکناوریان
طراح و کارگردان — رابرت دووارن
نقاشی های آبرنگ — صفا معینی
طراح لباس — هما پرتوی
اجرا کننده — سازمان ملی فولکلور ایران و گروه ساز های ملی

چهار شنبه ١٤ اسفند ، ٨ بعداز ظهر
پنجشنبه ١٥ اسفند ، ٨ بعد از ظهر
سه شنبه ٢٧ اسفند ، ٨ بعد از ظهر

دنیای ورزش

روزهای شنبه منتشر میشود

والیبال قهرمانی دختران باشگاههای تهران

پاس باشکست ١ـ٣ تاج نایب قهرمان تهران شد

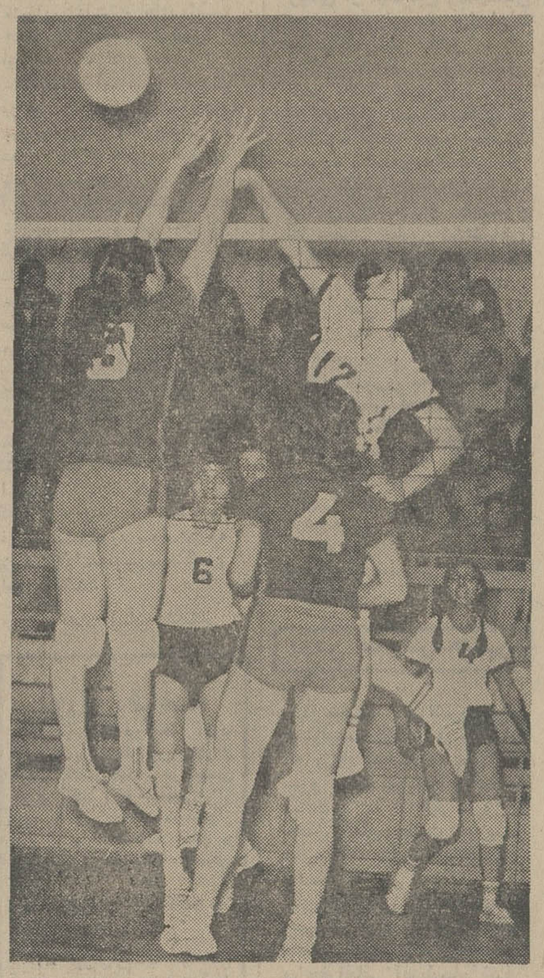

پاس دیشب در برابر تاج ١ـ٣ به پیروزی دست یافت . عکس صحنه‌ای ازاین دیدار راتشان می دهدکه «ثریا یگانه» درتلاش گذراندن توپ ازدفاع ناهیدحسینی است .

شب گذشته مسابقات والیبال قهرمانی دختران باشگاه های تهران بابرگزاری دیدارپرهیجان پاس وتاج پایان پذیرفت ضمن این که «پاس » باپیروزی ١ـ٣ مقابل تاج بعنوان نایب قهرمانی دست یافت.

تاجیها که سال گذشته به مقام دوم رسیده بودند در برابر پاس درعین امیدواری نتوانستند عنوان سال پیش خودرا تکرار نمایند و به شکست تن دردادند.

تاج پس از باخت در گیم اول در دومین گیم بازی در شرایطی ١٣ـ١٥ مغلوب حریف شد که ١١ـ١٣ برتری داشت ولی درخشش پاس اجاز ه نداد تاج بیش ازاین پیش رودو گیم رابا پیروزی به پایان برد.

بازی دیشب ضمن این که نزدیک به دو هزار تماشاگر درسالن شماره ٢ فرح شاهد برگزاری آن بودند از هیجان خاصی برخوردار بود.

پیروزئی که پاس برابر حریف پرتوان خودبدست آورد، باتوجه به کیفیت دلپذیری که ارائه کرد براستی شایسته اش بود و نکته جالب توجه دیگر این که پاسیها سال پیش بدنبال هما ـ تاجو دیهیم بمکان چهارم دست یافتند و این جهش چشم گیر جای تمجید و تحسین دارد.

در گیم اول ١١ـ١٥ پاس بر تاج غلبه کردو گیم دوم نیز ١٣ـ١٥ بسود پاسیها پایان گرفت وباین ترتیب تاج ضمن عقب ماندگی ٠ـ٢ گیم سوم را آغاز کرد.

پیروزی ٨ـ١٥ تاج جوانه امید را در دل این تیم زنده کردولی پیروزی ٧ـ١٥ پاس درگیم چهارم پایان ماجرا بود.

در جمع پاسیها ثریا یگانه و گیتی یگانه چهره‌ای خوب ارائه کردند.

«هما» عنوان قهرمانی تهران راتصاحب کرده و پاس ، تاج ، دیهیم ، پرسپولیس و عقاب دوم تاششم شدند.

هیجان بازیهای جام دنیای ورزش از امشب آغاز میشود

تاج ـ پاس و پرسپولیس ـ برق : حریفان شب اول بازیها

کارگر پیشه و منصوری بازیکنان برجسته رضائیه برای همراهی «هما» به تهران آمدند

از بعداز ظهر امروز با دیدار تیمهای پاس و تاج مسابقات والیبال «جام دنیای ورزش » در سالن شماره ٢ فرح آغاز می گردد .

در نخستین روز بازیها گذشته از مسابقه تاج ـ پاس دیداری نیز بین پرسپولیس و برق برگزار خواهد شد که با حساب رقابت چندساله دو حریف وهمچنین بخدمت گرفتن مهره های تازه ازهیجانی خاص برخوردار خواهد بود .

پرسپولیس باخسرو نیاکیان و ناصر میر فخرائی ملی پوشهای سابق تاج تقویت شده و برق نیز جواد محتشمیان و جمشید قدیری رابجمع یارانش افزوده است .

حضور تهرانجوان

از جمع ٧تیمی که برای مسابقات اعلام آمادگی کرده بودند ، در اواخر کار شروع بازی ها «دخانیات» علیرغم اظهار آمادگی قبلی خودرا کنار کشاند! ولی از سوی دیگر باشگاه تهرانجوان طی تماسی خواستار این شد که تیم آن در مسابقات شرکت داده شودو باین ترتیب تهرانجوان نیز به بازیها آمد.

مسابقات والیبال « جام دنیای ورزش » درگروه مردان از طرف مجله دنیای ورزش و باهمکاری فدراسیون والیبال برگزار می ـ گردد وبی تردید بدلیل آنکه تیم ها ازیاران دیگر نیز کمک گرفته‌اند کیفیتی بمراتب بهتر و هیجان انگیز تر از بازیهای باشگاه های تهران خواهدداشت.

تاجو پاس آغاز گران بازیها هستند و سپس پرسپولیس و برق دیدار میکنند. برنامه دیدار ها هرشب در روزنامه اطلاعات و همچنین در سالن شماره ٢ فرح محل برگزاری مسابقات اعلام خواهد شد.

خبر دیگر این که یدالله کارگرپیشه و منصوری بازیکنان برجسته رضائیه دیشب برای همراهی تیم هما در بازیها به تهران آمدند.

برای اولین بار

نیروی هوائی شاهنشاهی بامزایای فوق العاده برای آموزشگاه همافری داوطلب دختر میپذیرد

نیروی هوائی شاهنشاهی تعدادی داوطلب دختر برای تربیت در امور فنی هوائی و تحصیل در آموزشگاه همافری با شرایط و امتیازات زیر استخدام مینماید.

الف ـ شرایط:

١ـ تابعیت دولت شاهنشاهی ایران ومتدین بودن بیکی از ادیان : اسلام ، مسیحی، کلیمی و زرتشتی.

٢ـ داشتن گواهینامه دوره کامل دبیرستان (ریاضی ـ طبیعی) ویا دیپلم هنرستان (برق و الکترونیک ـ ماشینهای افزار ـ اتومکانیک) و داشتن حداکثر سن ٢٤ سال (برای کسانیکه خدمت سپاهیگری را انجام داده‌اند ٢٥ سال) و داشتن صحت مزاج و تناسب اندام و نداشتن همسر و افراد تحت تکفل .

ب ـ حقوق و مزایا :

١ـ هنرجویان در مدت دو سال تحصیل در صورت تمایل شبانه‌روزی بوده و علاوه براینکه هزینه‌ای متحمل نمیشوند در سال یکم ماهانه مبلغ ١٠٥٠٠ ریال و در سال دوم مبلغ ١١٧٥٠ ریال حقوق دریافت خواهند داشت و پس از احراز موفقیت در آزمایشات پایان دوره بدرجه همافر سومی مفتخر و برابر قانون از ترفیعات بعدی بهره‌مند میگردند .

٢ـ اولین حقوق و مزایا پس از پایان دوره در مرکز ٣٠٧٧٠ ریال و در خارج از مرکز تا ٤٢٢٩٠ ریال خواهد بود.

٣ـ همافران از مزایائی نظیر پس‌انداز تامین آتیه که باکمک وزارت جنگ مبلغ آن در صورت ٣٠ سال خدمت بالغ بر ٢٧٦٠٠٠٠ ریال میگردد، وام مسکن با شرایط مناسب ، امکان استفاده از خانه‌های سازمانی، درمان رایگان خود و خانواده، خرید از فروشگاههای ارتشی با تخفیف قابل ملاحظه و اعزام بدوره‌های خارج ازکشور بهره‌مند و با آموزش عالی تخصصی که فرا میگیرند پس از خاتمه تعهد اولیه چنانچه بادامه خدمت مایل نباشند آینده روشنی خواهند داشت .

داوطلبان برای استفاده از موقعیت وثبت‌نام میتوانند با عین مدرک تحصیلی و فتوکپی آن، شناسنامه (عکس‌دار) و دوبرگ فتوکپی آن و ٢٢ قطعه عکس ٤×٣ تا تامین احتیاج همه روزه باستثناء تعطیلات رسمی از ساعت ٧ الی ١٤ در تهران بفرماندهی آموزشهای هوائی واقع در خیابان دماوند، ایستگاه فرودگاه و درشهرستانها بپایگاهها و ایستگاههای هوائی و تیمهای سیار اعزامی مراجعه نمایند.

م الف ٢٢٨٤٧

آگهی مناقصه شماره ٢١٩٢ر٥٣

راه آهن دولتی ایران دو دستگاه کارخانه یخسازی مورد نیاز را برطبق مشخصات و شرایط مربوطه سی‌انداف یکی از بنادر ایران (خرمشهر یاشاهپور) یا مرز جلفای ایران یا ایستگاه راه‌آهن ایران و ترکیه از طریق مناقصه خریداری مینماید . داوطلبان شرکت در مناقصه میتوانند در ساعت اداری جهت دریافت اسناد مناقصه باداره کارپردازی مراجعه نمایند . شرکت کنندگان درمناقصه باید مبلغ سیصد هزار ریال بعنوان سپرده شرکت در مناقصه بحساب شماره ١٠٩٥ راه‌آهن نزد بانک مرکزی ایران پرداخت نموده و فیش آن یا معادل همان مبلغ ضمانت نامه بانکی صادره یکی ازبانک های مجاز ایران که لااقل دو ماه اعتبار از تاریخ مناقصه داشته باشد بضمیمه پیشنهاد خود تا ساعت ٩ صبح روز ١٧ر٢ر٥٤ مطابق با ٧ می ٧٥ درصندوق پیشنهاد ها واقع در اداره کل کارپردازی بیاندازند ، پیشنهاد های واصله ساعت ١٠ همان روز باز و قرائت خواهد شد. حضور پیشنهاد دهندگان یا نمایندگان مجاز آنان در جلسه مناقصه آزاد است و راه‌آهن در رد و یا قبول هر یک یا تمام پیشنهادها مادامی که قرارداد مبادله نشده است جزا و کلا مختار میباشد به پیشنهاد فاقد سپرده و مشروط ومبهم و پیشنهادی که بعد از موعد مقرربرسد ترتیب اثر داده نخواهد شد سپرده برنده وحائز حداقل درجه دوم مناقصه نگهداری و در صورت استنکاف از انجام معامله بدون هیچگونه تشریفات بنفع راه‌آهن ضبط خواهد گردید . پرداخت مالیاتی که در ایران نسبت بعواید حاصله ازاین معامله بنا به تشخیص وزارت دارائی تعلق میگیرد بعهده برنده یا برندگان مناقصه میباشد راه‌آهن میتواند صدی بیست و پنج از میزان معامله را کسر یا اضافه نماید پیشنهاد های واصله از کشور هائی که با دولت ایران پیمان معاملات تهاتری دارند با شرایط مساوی حق تقدم خواهند داشت اسناد مناقصه در مقابل فیش بانکی بمبلغ ٢٠٠ ریال که بحساب ١٠٣٩ راه‌آهن نزد بانک مرکزی پرداخت شده تسلیم خواهدشد.

١ـ ٢ راه‌آهن دولتی ایران

خانه‌های ٧٠٠ هزار تومانی

اطلاعات بانوان

شماره مخصوص اسفند با تقویم ماه
عکس چهاررنگ بزرگ ازیک هنرمند ،
رپورتاژ های اختصاصی ، مطالب متنوع ،
داستانهای جذاب و پرشور باصفحات اضافی

اطلاعات بانوان جدی ترین نشریه هفتگی بامطالبی متفاوت امروز در سراسر کشور منتشر شد

اگر وقت ندارید..!

٦٦٠٢٠١
بماتلفن کنید
٦٦٠٠٣٥

کارشناسان شرکت مکالئوم بانمونه انواع محصولات فوراً درمحل حاضر میشوند

محصولات مکالئوم

- انواع موکت برای کف ، ساده وگلدار
- موکت مخصوص برای دیوار ساخت فرانسه
- مکارپت فرش ماشینی بصورت قالی وقالیچه
- پرده عمودی لوردراپه زیبا و باشکوه محصولی از انگلستان
- کفپوش پلاستیکی وینیل تایل، آزبست تایل و یکپارچه
- انواع کاغذهای دیواری درطرحها ورنگهای گوناگون ساخت ایران و کارخانجات بورگز آلمان
- پرده کرکره افقی مکافلکس باتیغه فولادی نشکن

مکالئوم گنجینه‌ای از بهترین انواع محصولات تزئینی

شرکت مکالئوم ایران خیابان شاه ساختمان آلومینیوم

MEKALEUM.CO. شرکت مکالئوم

پل پل O

دیپامه‌های سابق

باحذف کنکور ، محور همه صحبتها و اظهارنظرها ، دانش‌آموزان سال ششم است، درحالیکه مسئولان باید متوجه باشند که علاوه‌بردانش‌آموزان سال آخر دبیرستانها ، دها هزار دیپلمه پارسال و سالهای قبل نیز چشم انتظار ورود بدانشگاه هستند .

امیدوارم در تعیین سیاست جدید پذیرش دانشجو ، دیپلمه های سابق بکلی از قلم نیفتند.

محمد رضا احمدی

توضیح شاعر

در گزارشی که درباره ضیافت انجمن سرایندگان در صفحه هنری روز ۳۰ بهمن روزنامه اطلاعات چاپ شد ، چند لغزش بچشم میخورد که امیدوارم اصلاح شود:

۱ـ اینجانب ضمن گلایه از بعضی ترانه‌سرایان که‌ترانه‌های مبتذل میسازند ، از همکاری مقامات رادیو تلویزیون نیز سپاسگزاری کردم که ازصمیم قلب خواهان پاک کردن موسیقی و ترانه های ایرانی هستند ودر این راه کوشش زیادی بعمل می‌آورند .

۲ـ من اظهارنداشتم که همه‌ترانه‌ها مبتذل است و یا « سیل» ابتذال بسوی رادیو تلویزیون سرازیر شده است، بلکه اظهار نگرانی کردم که بعضی از ترانه‌ها مبتذل‌است و باید جلوی این بعضی‌ها راهم گرفت .

۳ـ من درآن سخنرانی جوانانی راکه فکر و کارنو و مفید ارائه میدهند ستایش‌کردم واصولا من جز بدشان می‌آید .مسلم است که چنین‌اشخاصی نمیتوانند یک پزشک مفید باز آیندبهرحال من که عاشق پزشکی بودم بعد از شکست در کنکور رشته پزشکی، شنیدم که دانشکده‌بهداشت و علوم تندرستی تاسیس شده است .این خبر برایم خوشحال کننده بود فوری ثبت‌نام کردم و داشتم‌خودم را برای کنکور آن آماده میکردم که شرایط آن تغییر کرد و من‌با شرایط جدیدنمیتوانستم درکنکور شرکت کنم زیرا معافیت از خدمت نظام وظیفه میخواست و من نداشتم . در اینجا هم شکست خوردم . جای دیگری هم که در این رشته دانشجو بپذیرد سراغ نداشتم . در آخر کار بااصرار خانواده و دوستانم در نیمسال دوم یک دانشکده فنی که تازه کنکور آن شروع میشد ثبت‌نام کردم و دست بر قضا قبول شدم و حالادررشته‌برق درس‌میخوانم. با این حساب که من همیشه از ریاضی فراری بوده‌ام و به رشته فنی و رشته های دیگر ـ جز پزشکی و علوم بیمارستانی ـ علاقه‌ای نداشتم آیا میتوانم در آینده برای مملکتم فردی مفیدواقع شوم ؟ راستش را بخواهید من اصلا از مهندسی و رشته های‌فنی خوشم نمی‌آیدو نمیخواهم‌مهندس شوم، اما فعلا مجبورم این را که نقد است دو دستی بچسبم آیا آنکسی هم که به رشته پزشکی کوچکترین علاقه‌ای ندارد و از دیدن مریض بدش می‌آید حالا جای مرا ـ یا من نوعی را در دانشکده پزشکی گرفته میتواند فردی مفید واقع شود ؟ بنظر من حالا که شیوه پذیرش دانشجو عوض شدهو بساط شانس‌و اقبال برافتاده خوبه است به مسئله علاقه و استعداد دانشجو دررشته های درسی هم توجه شود وتنها قبول شدن در امتحانات مقرر ـ چه کنکور سابق و چه معدل دبیرستانی یا مصاحبه ـ ملاک پذیرش دانشجو قرار نگیرد.

از وقتی‌که‌کودک دبستانی بودم به رشته پزشکی علاقمند بودم . همیشه میخواستم در بیمارستان باشم و بر زخم بیماران مرحمی بگذارم . باخود میگفتم امیدوارم روزی برسد که من هم‌بزرگ شوم و بتوانم در رشته پزشکی درس بخوانم و به این پیرمردان و پیر زنان و کودکانی که در صف ایستاده‌اند تا نوبت به آنهابرسد و پزشک آنها را معاینه کند کمک نمایم . بالاخره هم بزرگ شدم خرداد امسال در رشته طبیعی دیپلم گرفتم ویکقدم به آرزوی‌خود نزدیک شدم . این را هم اضافه کنم که بخاطر همین علاقه شدیدبه پزشکی و علوم‌طبیعی از ریاضیات فراری بودهمیشه نمرات‌ریاضی من در دوره مدرسه بسیار ضعیف بود .

بهرحال با یکدنیا امید و آرزو در کنکور شرکت کردم اماقبول نشدم چون در ادبیات و ریاضی و زبان نمره کافی‌نیاوردم .کنکور فقط کنکور است و نمیتواند تشخیص دهد چه اشخاصی به چه رشته علاقه دارند و میتوانند بعدازفارغ‌التحصیل‌شدن درآن‌رشته فرد مفیدی برای جامعه باشند . چه بسا کسانی هستند که فقط رشته پزشکی رابرای درآمدبیشتر انتخاب میکنندو هیچگونه علاقه‌ای به آن ندارندو از محیط‌بیمارستان و مریض هم بدشان می‌آید .مسلم است که چنین‌اشخاصی نمیتوانند یک پزشک مفید باز آیندبهرحال من که عاشق پزشکی بودم بعد از شکست در کنکور رشته پزشکی، شنیدم که دانشکده‌بهداشت و علوم تندرستی تاسیس شده است .این خبر برایم خوشحال کننده بود فوری ثبت‌نام کردم و داشتم‌خودم را برای کنکور آن آماده میکردم

نامه روز

از : د ـ نیک‌پور

نمیخواهم مهندس شوم!

سرگردانی در جاده

روز یکشنبه این هفته من و صدها مسافر سرگردان‌دیگر در جاده شمشک‌ـدیزین شاهدبی‌توجهی شگفت‌انگیز مسئولین سازمان های دولتی نسبت به وظائفشان بودیم .

در این روز ، یک مسابقه نمایشی اسکی در پیست دیزین برگزار میشد . باتوجه به تبلیغات مسئولین برگزاری این نمایش ونیز به علت سقوط بهمن در جاده چالوس ، همه میدانستند جاده شمشک ـ دیزین روز یکشنبه باید ترافیک سنگینی را تحمل کند . همه میدانستند بجز ماموران پلیس راه و راهداری ، و بهمین جهت وقتی در این مسیر بهمن سقوط کرد حتی یک مامور نبود تا خیل مسافرینی را که عازم پیست دیزین بودند از ماجرا آگاه کندبگوید : «اگر پیش بروید ساعت‌ها بین‌راه سرگردان خواهید ماند» ، بدین لحاظ من ، صدها نفر دیگر که عده زیادی از آنهاخارجی های مقیم تهران بودند در راه‌شمشک‌دیزین ساعتها بمحاصره افتادیم جلوی رویمان بهمن بود و عقب سرمان صفی را از اتومبیل‌ها که هیچکدام قدرت تکان خوردن نداشتند . سرانجام پس از سه ساعت معطلی ـ در ساعت ۱۲ ـ سرو کله ماموربن پیدا شد و مردم خسته و عصبانی توانستند راهی برای فرار پیدا کنند .

مهندس‌اسحاق بنده‌احمدی

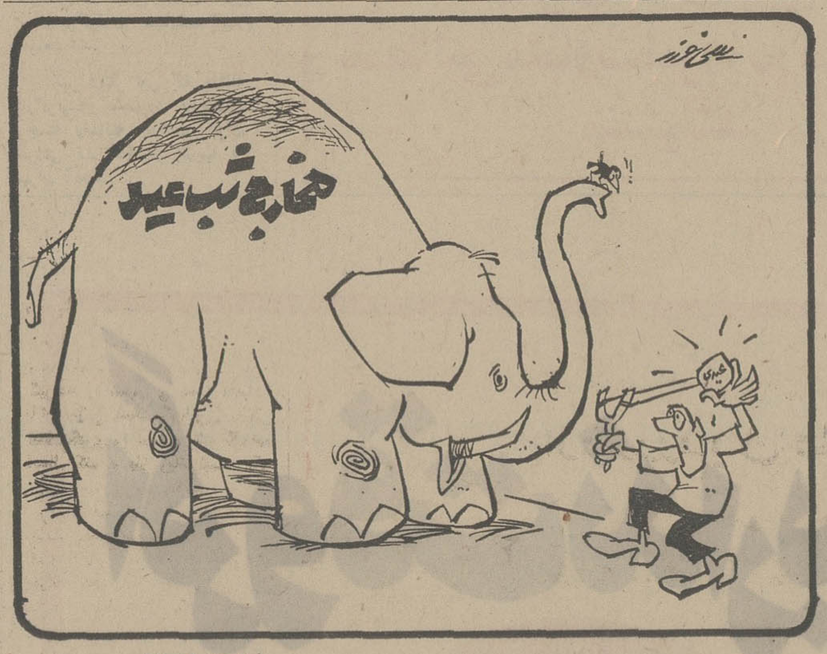

فیل و فنجان

قوز بالای قوز !

نمیدانم تکلیف مردم با جویهای کثیف چیست ؟ بوی اغلب جویها آنقدر بد است که همه را می‌آزارد، آنوقت درچنین وضعی بعضی از صاحبخانه ها فاضلاب آن منزل را هم به جوی کوچه یاخیابان وصل میکنند که‌قوزبالای قوزمیشود.

در کوچه‌ای‌که محل‌سکونت ماست یک صاحبخانه ،فاضلاب طبقه بالا و پائین منزل خودرا به جوی کوچه وصل کرده است و بوی بد آن ، خواب و آسایش را از مردم سلب کرده است .

خانه ما در کوچه فردوسی ـ خیابان ادیب‌الممالک ـ قراردارد که صاحب خانه شماره۳ آن باینصورت مزاحم مردم میشود. از این مزاحمین در تهران فراوانند و تعجب اینجاست که در مقابل شکایات اهالی نیزباد به غبغب می‌اندازند ومیگویند: همین است که هست، اگر زیاد ناراضی هستید بروبدیک کوچه دیگر !

مهدی حیدری

منت شهرداری

برق دهلران را شهرداری‌این شهر تامین میکند، از این‌رو، شهر همیشه در خاموشی بسر میبرد. حالا که در اغلب نقاط کشور برق منطقه‌ای بوجود آمده است خوبست برق دهلران نیز از برق منطقه‌ای تامین شود تا هم مردم از برق مرتب استفاده کنند و هم شهرداری بابت‌تامین‌برق کذائی کنونی، اینقدر برمردم منت نگذارد!

کریم عجبپور ـ کارمنددادگاه بخش دهلران

صعود نرخها

هر روز که به عید نزدیک میشود، قیمت اجناس بطور تصاعدی بالا میرود . مثل‌اینکه مامورن اتاق اصناف نیز در نزدیکی‌های عید آنقدر سرگرم کارهای شخصی خود هستند که متوجه منحنی صعود نرخ ها نمی‌شوند.

آقایان اتاق اصنافی !

شما را بخدا، مساله گرانی شب عید را اینقدر سرسری نگیرید . اگر دیر بجنبید این گرانی سربه‌آسمان میزند !

کاظم بیگدلی

روپوش دختران

نمیدانم چرا یکی دو ماه پس از آغاز سال تحصیلی ،دختران محصل به روپوش دهن‌کجی میکنند و آنرا دور می‌اندازند؟ مگرپوشیدن روپوش فقط برای یکماه اول سال تحصیلی است ؟ مدیران مدارس‌دخترانه باید مساله روپوش را جدی بگیرند ونگذارند دختران‌محصل لباسهای رنگارنگ و غالبا جلف بپوشند. همینطور مساله‌آرایش های غلیظ که از شان و مقام دختران محصل بدور است‌نباید سرسری گرفته شود.

حمید خلقی

اطلاعات برای همه

دانشگاههای ما از امکاناتی که‌در اختیار دارند استفاده نمی کنند

از آغاز نهضت نوسازی‌ایران که برای دگرگونی سیمای‌کهنه برخی از بنیاد های اجتماعی و اقتصادی‌کشور تدابیرانقلابی پی‌ریزی شد برای دانشگاه‌ها نیز قانون خاصی به نام‌قانون هیات های امنا وضع شد و براساس آن اختیارات وسیع و فارغ از مقررات و قوانین عمومی کشور به دانشگاه ها اعطا شد . مقصود از تصویب چنین قانونی فراهم آوردن‌همه امکانات و تسهیلات لازم برای دانشگاه ها بود که بدون برخورد با مشکلاتی که دیگر دستگاه های دولتی با آنها روبرو بودند بتوانند باآهنگی مطلوب در جهت ترقی و کمال علمی گام بردارند و جوانان کشور را برای خدمت سازنده در زمینه های مختلف آماده سازند .

هیات های امنا با مقصودی اصیل پی ریزی رشد ولی در عمل مسئولان دانشگاه ها نتوانستند یانخواستند ازهیات های امنا بصورت موثر واقعی آن استفاده کنند و ازراهنمائی و ارشاد آنها برای پیشرفت کار خود سود ببرند .

بدین ترتیب به سبب بنن ناتوان مدیریت دانشگاهی‌هیات های امنای دانشگاه ها که در همه‌ممالک‌مترقی جهان‌وسیله‌ای موثر و کار بر بوده‌اند در ایران از مسیر قانونی‌و رسالت تاریخی خود دور میشود و بجای خدمتگزاری بدانشجویان اعضای هیات علمی . جامعه بزرگ ایران موجبی برای‌تائید سیاست و برنامه های مدیریت دانشگاهی میگردد .

هرکس در هیات های امنای یکی از دانشگاه های ایران عضویت داشته است میداند که هیات های امناهمواره درجهت موافقت با روسای دانشگاه‌ها گامهای بزرگ، برداشته وبرای آنکه در راه نوسازی‌دانشگاهی مانعی‌ایجادنکنند همواره‌طرحها وبرنامه‌های روسای‌دانشگاهها را که برای مطالعه و تصویب ارسال میداشته‌اند با موافقت تائید میکرده‌اند. هیات های امنا به این نیت که کاری در جهت مخالفت با روسای دانشگاه ها صورت نگیردحتی در پاره‌ای از موارد بصورت وسیله تائید سریع‌و خودبخود برنامه های مدیریت دانشگاهی درآمده بودند .

از طرفی دولت هم بدون مضایقه همگونه امکانات‌مالی و مادی و انسانی را برای پیشرفت کار دانشگاهها فراهم می‌آورد بنحوی که هم‌اکنون هزینه های دانشگاهی ما با هزینه های بسیاری ازدانشگاه های بزرگ جهان برابرهستند اگر دانشگاه های ما نتوانستند از این امکانات بسود جامعه علمی و دانشجویان و اعضای آموزشی دانشگاه ها و مردم ایران بهره گیرند تنها عامل‌آن مدیران دانشگاه های ما هستند. براستی باید پرسید در این ده ساله گذشته مدیران دانشگاه ها چه کارنامه قبولی در دست گرفته‌اند ؟ کدام‌توفیق برجسته ملی یا بین‌المللی را همراه دارند ؟ این مدیریت ناتوان حتی در بر قراری‌محیط آرام علم آموزی توفیق بدست نیاورده است و هر سال ایام گرانبهای گروه کثیری از دانشجویان و استادان دانشگاهی در راه عاطل وباطل صرف میشود . چنین بنظر میرسد که درمدیریت دانشگاهی و باید تحولی بنیادی صورت گیرد و کسانی به این مقام برگزیده شوند که اولا جامعه علمی دانشگاه آنها را بمخود متعلق بداند و ثانیا آنها هم با احساس وادراکی‌ملی‌ازامکاناتی که در راه پیشرفت دانشگاه ها فراهم میشود به سود جامعه بزرگ و دانشجویان‌دانشگاهان استفاده کنند.

عضو هیات امنای دانشگاه

اوراق قرضه

گویا دولت در نظر دارد برای تامین مسکن مردم اوراق قرضه منتشر کند . در این مورد برای آنکه بعضی از سرمایه‌داران وافراد سودجواز این امرسوء استفاده نکنند و حق کسانی که واقعا مستحق خانه‌دارشدن هستند پایمال نشود پیشنهاد میکنم نکات زیر در نظر گرفته شود :

۱ـ اوراق‌قرضه‌به‌اشخاصی فروخته شود که در هیچ‌یک‌از شهرهای ایران صاحب خانه نباشند .

۲ـ اشخاصیکه اوراق‌قرضه مزبور را بخرند و معلوم شود در موقع خرید صاحب خانه بوده‌اند ، از حق تصاحب آپارتمان محروم شوند واوراق قرضه به نفع دولت ضبط گردد .

۳ـ ضبط اوراق در مورد کسانیکه خانه خود را به نحوی از انحاءبفروش‌رسانیده ویا منتقل نمایند نیز اعمال شود.

رشت ـ شاپورکیهانی

چهل سال قبل در همین روز

جشن سوم اسفند در انجمن ادبی ایران

چند نفر از علماء کرمانشاه در لباس متحدالشکل

بمناسبت روز تاریخی ومقدس سوم اسفند ساعت پنج بعد از ظهر دیروز مجلس جشنی در انجمن ادبی ایران منعقد بوده و علاوه براعضای انجمن عده زیادی از محترمین ونمایندگان مجلس شورای ملی وادباء با خانمهایشان در مجلس مزبور شرکت داشتند . بدوا آقای افسر رئیس انجمن‌ادبی‌مجلس را افتتاح و سپس اشعاری که بمناسبت جشن سوم اسفند سروده شده بودقرائت و آقای رشید یاسمی خطابه‌ای درباب پیدایش نوابغ و ظهور اعلیحضرت همایون شاهنشاهی و آثار بزرگ و تاریخی عصر فرخنده حاضر ایراد نمودند . سپس آقای اورنگ بیاناتی‌در همین زمینه و ضمنا محسنات برداشتن چادر ایراد کردند و آقای حیدری نماینده مجلس شورای ملی قصیده‌ای را که برای روز کودتاساخته بودند قرائت و همچنین آقای‌صادق سرمد وکیل رسمی عدلیه و سایر آقایان‌اشعاری را که نظم کرده بودند قرائت و مجلس ساعت ده بعد از ظهر با احساسات شادمانی و مسرت خاتمه یافت .

چند نفر از روحانیون کرمانشاه‌که دارای محاضررسمی ومحاضر عقد و ازدواج میباشند با سایر علماء ملیس به لباس متحدالشکل شده باتفاق بانوان خود درجشن‌منزل آقای بهشتی رئیس استیناف غرب شرکت‌نموده‌اند . ردیف‌جلو از سمت چپ : آقای شیخ‌مرتضی جلیلی « ظهیرالعلماء » آقای هرمزصفوی رئیس ثبت‌کرمانشاه ،آقای شیخ حسین حجت . ردیف دوم‌از راست به چپ : آقای فخرالدین آل‌آقا ، آقای شیخ محمد صالح شیخ‌الاسلام ، آقای شیخ عباس حجتی‌فرید. ردیف سوم از راست به چپ : آقای شیخ عبدالحسین فاضل مسائلی ، آقای نورالدین جزائری ، آقای‌شیخ محمداسمعیل شیخ‌الاسلامی .

دومین کنفرانس‌محصلین

دومین‌جلسه‌کنفرانس‌محصلین فوتبالیست ایالات و ولایات که برای شرکت در مراسم سوم اسفند به طهران آمده‌اند ساعت ٦ بعد از ظهر دیروز با حضور آقای حکمت وزیر معارف‌درعمارت جدیددانشسرای مقدماتی تشکیل گردید . بدوا آقای بهمن میرزاآراسته محصل دبیرستان فردوسی تبریز خطابه مفصلی راجع‌به‌اوضاع‌اقتصادی و جغرافیائی آذربایجان شرقی ایراد نمود . سپس آقایان عبدالله عقیلی محصل کلاس ٤ دبیرستان پهلوی طهران در موضوع تاریخ شهرری و حفاریهای‌اتلال آن ، حبیب‌الله سریع‌القلم محصل کلاس ٤ دبیرستان پهلوی رضائیه در موضوع اوضاع اقتصادی و جغرافیائی آذربایجان غربی ، خلیل معتمدی محصل کلاس ٦ دبیرستان تجارت طهران راجع به تشکیلات جامعه ملل خطابه هائی ایراد نمودند . قبل از ظهردیروز محصلین فوتبالیست باتفاق سرپرستان خود ازکلاس های دبیرستان دارالفنون و کتابخانه عمومی معارف و دانشکده فنی و عمارت جدید‌ـ التاسیس صحیه‌مدارس بازدید نمودند .

حریق سینما همایون

ساعت ٦ و نیم بعد از ظهر دیروز حریقی در عمارت‌سینما همایون‌واقعه‌درخیابان‌فردوسی واقع گردید . بعلت‌نفوذ آتش از لوله بخاری به شیروانی و سقف سالون انتظار حریق ایجاد و بمحض اطلاع به اداره آتش نشانی « اطفائیه » یازده دستگاه‌ماشین آتش‌نشانی به عده کافی مامورین بعمارت سینما حاضر و مشغول اطفاء حریق گردیدند و با جدیتی‌که از طرف مامورین آتش نشانی مبذول شد حریق‌ساعت ۹ بعد از ظهر خاموش گردید و از سرایت آن به نقاط مجاور جلوگیری شد . دو دستگاه ماشین و عده‌ای مامور آتش نشانی نیز تا ساعت ۹ صبح امروز در محل ماندند و از نظر احتیاط کشیک میدادند . در همان‌موقع که حریق‌مزبور واقع میگردد عده‌ای تماشاچی درسالن سینما حاضر و انتظار نمایش را داشته و همین که خبر حریق به آنها میرسد از سالون خارج و محل مزبور را ترک می‌کنند .

ورزش ژاپونی

بهترین وسیله دفاع از بدن مقابل‌خطر امراض ، آموختن فنون «جودو» است . خانمهای محترمه نیز بدینوسیله میتوانند بلندی قد ، زیبائی چهره ، باریکی کمر و تناسب اندام خود را تامین‌نمایند . مبتلایان به امراض مختلف رماتیسم ، دل‌درد ، سردردکهنه ، بواسیر، سستی اعصاب ، بزرگی شکم، شکستگی استخوان وغیره نیز بوسیله ماساژ و شکسته‌بندی معالجه میشوند . پذیرائی صبح و عصر ، جمعه‌ها از ساعت ۳ تا ٦ بعد از ظهر مخصوص نمایش و عمومی‌است . خیابان قوام‌السلطنه مقابل مطبعه خیام خانه‌نمره۲۷ پروفسور ایشی‌ئی.

« نقل از اطلاعات ٦ اسفند ۱۳۱٤ »

نوشته : الکساندر سولژنیتسین
ترجمه : ناصر خلیر

(۹٦)

ولی زود این فکر زشت را از خود دورکرد.

ناتاشا باصدائی مرده پرسید:

ـوضعیت چطوراست؟

مثل اینکه سیصد وشصت وپنج روز انتظار کشیده بود و شبهارادر بسترتنهائی، مثل یک زن شوهر مرده بسر برده بودکه فقط همین یک سئوال را بکند.

گراسیموویچ که تمام زندگی خود رادر اردوهای درو زندانهو پشت‌میز بازپرسی گذرانده بود و اکنون در زندان ویژه آسایش نسبی داشت پاسخ داد .

ـ زیاد بدنیستم .

نیم ساعت وقت ملاقات داشتند . لحظات بسرعت میگذشت ، ده‌ها سئوال برلبان زن و شوهر بود، خواسته‌ها و شنوه‌ها در دل ایشان میجوشید با اینحال ناتاشا فقط پرسید :

ـ از وقت ملاقات کی آگاه شدی ؟

ـ پریروز ... تو چطور ؟

ـ روز سه‌شنبه ... الان سرهنگ ازمن پرسید حواهر تو هستم یا همسرت .

ـ بخاطر اسم پدرمان که یکی است ؟

ـ بلی ...

وقتی باهم نامزد شده بودندو بعد در سیبریه در کنار رودآمور همه بخاطرهمین شباهت اسمی پدران آنها تصور میکردند این دونفر برادر و خواهر هستند.

علاوه بر این میان این زن و شوهر که از نظر ظاهر و چه از نظر باطن شباهت‌ها و نزدیکی‌هائی بود که از یک جفت، چیزی بیشتر و بهتر و نزدیکتر از یک زن و شوهر میسازد.

ـ وضع کارت چطور است ؟

ناتاشا بانگرانی پرسید :

ـ چرا این سئوال را از من میکنی ؟مگر از موضوع اطلاع داری ؟

ـ از چه موضوعی ؟

گراسیموویچ چیزهائی میدانست ولی مطمئن نبود که منظور ناتاشا همین‌مطالب باشد.

در خارج همسران زندانیان را آزارمیدادند وآنها را تحقیر میکردند، به آنها صدمه میزدند از کار اخراج میکردند . ناتاشا را چهارشنبه قبل از محل کارش اخراج کرده بودند . بهمین جهت از شوهر خود میپرسید: مگر از موضوع اطلاع داری ؟ و تعجب میکرد که چگونه این خبر با سرعت به شوهرش رسیده است .

ناتاشا منتظر یک دار جدیدنبود . منتظر ملاقات با شوهرش بود. مثل اینکه این ملاقات معجزه‌ای بدنبال دارد و روشنی جدیدی بزندگی او خواهد بخشید . وی گراسیموویچ چگونه‌میتوانست‌او راراهنمی کند؟ او که سالهای عمر خود را درزندان بسر برده و از زندگی در خارج بحثی بی‌خبر بود ؟

یک راه بیشتر در مقابل ناتاشا نبود : وجود شوهر خود را اندر کند یابکند. در این اتاق بود که لحظات ملاقات بسرعت میدشت، در زیر نور رنگ پریده روزامید ناتاشا بیک معجزه نیز با سرعت بربـد میرفت. ناتاشا احساس میکرد که در این مدت کوتاه قادر نیست درد تنهائی وزجر های خود را برای شوهرش بازگو کند. میدانست شوهرش راهی جدا در پیش دارد. زندگی خود را دنبال میکند. تازه کمتر این مصائب دردی را دوا نمیکند . بنابراین دلیل نداشت بیهوده باعث‌نگرانی شوهرش گردد ....

نگهبان بخوشه آتاقرفت و سرگرم‌بررسی گچ دیوار شد.

گراسیموویچ در حالیکه دست همسرش‌را درست گرفته بود گفت :

ـ یک کمی از خودت برای من‌صحبت‌کن.

نگاه گراسیموویچ اکنده از مهر و محبتی بود که در دوران محاصره لنینگراد به همسرش نشان میداد ناتاشا گفت:

ـ ایاهیچ امیدی هست که در مدت محکومیت تو تخفیف داده شود ؟

گراسیموویچ گفت:

ـ چطور میخواهی در مجازات من تخفیف بدهند ؟ چنین مطلبی سابقه ندارد. باید یک کار فوق‌العاده انجام داد .اختراعی کرد تا امید به آزادی باشد ولی متاسفانه اینها اختراع یا کشفی میخواهند که‌وجدان انسانی قبول ندارد ...

گراسیموویچ نمیتوانست واضح‌تر ازاین صحبت کند . آنوقت دستهای همسر خود را در دست گرفت و آنها را برگونه‌های خویش نهاد . بهنگام محاصره لنینگراد گراسیموویچ ازگرفتن نان‌از کسانیکه‌میدانست فردا انها را بخاک خواهد سپرد باک نداشت ولی در اینجا حاضر نبود وسایل بدبختی دیگران را فراهم آورد ...

گراسیموویچ پرسید :

ـ تودر تنهائی‌خیلی محزون وناراحتی؟

ناتاشا اکنون که ملاقات بپایان نزدیک میشد احساس میکرد که قلبش بشدت‌گرفته و باید با دست خالی زندان «لفورتووو» را ترک کند و به کوچه‌های غم‌انگیز و بسوی حزن و ملال خود، تنهای تنها باز گردد و با بیهودگی روزها، کرده‌هاو زندگی روبرو گردد. دیگر هیچ چیزشیرین یاتلخ، زنده یا آرامش‌بخش در زندگی برای او وجود نداشت . تمام زندگی او رنگی خاکستری بخود گرفته‌بود.

گراسیموویچ در حالیکه دستهای ناتاشا را نوازش میکرد گفت :

ـ ناتالوشکا، اگر حساب سالهای زندان مرا بکنی، دیگر چیزی باقی نمانده است . سه‌سال، فقط سه سال دیگر ...

ناتاشا فریاد زد:

ـ فقط سه سال ؟

صدای ناتاشا میلرزید و دیگر قادربحفظ خود نبود.

ـفقط سه سال ؟ ... برای تو فقط سه سال باقی است ، حتی برای تو آزادی نامطلوب است . تو درمیان دوستان خود زندگی میکنی و بکار خود مشغولی ، بانو بدرفتاری نمیکنند، مسخره نمیکنند ، تحقیر نمیکنند. اما من ... از کار اخراج شده‌ام ودیگر هیچ چیز برای ادامه زندگی ندارم. هیچ جا بمن کار نمیدهند دیگر نمیتوانم بدین وضع ادامه دهم، قدرتش راندارم ، قادر نیستم با این وضع بزندگی ادامه‌دهم ترجیح میدهم بمیرم. همسایه‌ها شب وروز مرا آزار میدهند. از هیچ کاری فروگذار نمیکنند. اسبابهای‌مرابکوچه ریختند.میدانند که نمیتوانم بجائی بابکسی شکایت کنم. نمیتوانم یک کلمه برای اعتراض برزبان آورم، حتی میتوانند کاری کنند که مرا از مسکو اخراج کنند.حتی جرات‌ندارم بدیدار خواهرهایم بروم :همه مرادست می‌اندازند، مسخره میکنند ، میگویند در زندگی کسی را باندازه من احمق و بیشعور ندیده‌اند . چه وقت این نابسامانیها پایان خواهد گرفت؟

ببین بچه روزی افتاده‌ام ، سی‌وهفت سال از عمرم رفته، سه سال دیگر یک پیر زن خواهم شد وقتی به‌خانه برمیگردم حتی در فکر تهیه غذا برای خود نیستم ، خانه را مرتب وتمیز نمیکنم ، وقتی بخانه میرسم خسته و کوفته بروی تخت می‌افتم برای اینکه دیگر حوصله هیچ کاری را ندارم . خواهش میکنم کاری بکن که ترا زودترازاد کنند . اختراعی بکن ، تو خیلی باهوش و با استعداد هستی ، خواهش میکنم یک کاری برای آنها بکن تا مرا نجات بدهی . مرا از این وضع نجات بده ...

ناتاشا وقتی برای ملاقات آمده بودقصد نداشت این مطالب را برزبان آورد وبگوید چه برسرش می‌آورند ولی دیگر صبرش تمام شدهٔ بود طاقت نداشت ، دلش شکسته بود واکنون در حالیکه بغض گلویش را می‌فشرد واشکش جاری بود بر دست شوهرش بوسه مینهاد و از او تقاضامیکرد از این زندگی نکبت‌بار نجاتش دهد .آنگاه سرخود را برروی میز نهاد و سیل‌اشکش بدنبال سیل اشکهای دیگر برروی‌میز جاری شد. نگهبان باصدائی متاثر در حالیکه‌نگاهی از کنار در به بیرون میانداخت گفت :

ـ خواهش میکنم آرام بگیرید.

گراسیموویچ برجا خشک شد صدای‌گریه در راهرو شنیده میشد، سرهنگ دوم کلیمانییف در آستانه دریاقیافه‌ای تهدیدآمیز ایستاده بود . نگاهی خشم‌آلود بسوی زن افکند و بعد آهسته در اتاق را بست.

هدیه بی نظیر پان آمریکن

برای گذراندن تعطیلاتی دل‌انگیز و فراموش نشدنی پان‌آمریکن تورهای زیر را با هواپیماهای جت و اقامت در هتلهای درجه یك بشما تقدیم میکند.

تور بیگ‌بن به لندن (۱٤ روز) حرکت روزهای جمعه هر دو هفته یکبار
تور ایفل به لندن و پاریس (۱۵ روز) حرکت روزهای جمعه هر دو هفته یکبار
تور هامبورگ به هامبورك و لندن (۱٤ روز) حرکت ۲٦ و ۲۸ و ۲۹ اسفند
تور شرق بهشت به‌بانکوك ـ سنگاپور ـ مانیل ـ هنگ‌کنگ (۱٦روز) حرکت۲۳ـ۲٤ـ۲٦ـ۲۷ـ۲۸اسفندو اول فروردین
تور فوجی‌یاما به بانکوك ـ سنگاپور ـ مانیل ـ توکیو ـ هاکونه ـ کیوتو ـ اوزاکا ـ سئول و هنگ‌کنگ (۲۲ روز)حرکت ۲۲ و ۲۹ اسفند
تور گلدن‌گیت به نیویورك ـ واشنگتن ـ میامی ـ سانفرانسیسکو ـ لوس‌آنجلس و لندن (۲۱ روز) حرکت ۲۵ ـ ۲٦ ـ ۲۷ ـ ۲۸ اسفند و اول فروردین
تور بزرگ دور دنیا به بانکوك ـ هنگ‌کنگ ـ توکیو ـ هونولولو ـ لوس‌آنجلس ـ سانفرانسیسکو ـ شیکاگو واشنگتن ـ نیویورك و لندن (۳۵ روز) حرکت ۲٦ اسفند

برای کسب اطلاعات بیشتر و رزرو جا از هم‌اکنون به آژانس مسافرتی خود یا پان‌آمریکن ـ خیابان شاهرضا نبش‌ویلا تلفن ۵ ـ ۸۳۲۰۵۱ مراجعه فرمائید

PAN AM
پان‌آمریکن مجرب‌ترین شرکت هواپیمائی جهان.

از دنیای پان‌آمریکن دیدن کنید

آژانس مهاجری وشرکاء

تورهای پان‌آمریکن را برای شما تدارك دیده‌است. خیابان ویلا شماره ۳ تلفن‌های: ۸۲۵۰۵۲ ـ ۸۳۱۰۸۱ ـ ۸۲۴۰۷۴

پیام والاحضرت شاهدخت اشرف پهلوی بمناسبت روز پرستار

روز پرستاری: روز سپندارمذ، روز زنان پارسا

فرا رسیدن پنجم اسفند را که بعنوان روز پرستار درکشور ما جشن گرفته میشود بهمه پرستاران ایران شادباش میگویم.

نام‌گزاری روزهای سال بعناوین مختلف‌ازروش های زیبای باستانی ما است‌و انتخاب این‌روز بنام پرستار یك‌وجه‌تشابه دیرینه وتاریخی دارد. روزپنجم اسفند درایران باستان بعنوان فرشته نگهبان‌و حامی زنان‌نیك‌وپارسا «سپندارمذ» نام داشت و دراین‌دوره نیزما این روز را بنام‌فرشته سپرتانی اختصاص‌داده‌ایم که خود بایدنیك وپارسا باشندوتندرستی انسانها را نگهبانی وحمایت‌کنند بهمین جهت پرستاری تنها یك شغل‌نیست بلکه‌خدمت بخلق ویك‌نوع عبادت‌محسوب میشودو در حقیقت مکتبی است‌برای تهذیب اخلاق و تزکیه نفس.

اقدامی که‌در۲۸ سال‌پیش باتاسیس یك‌آموزشگاه عالی‌برای بنیانگزاری نهضت پرستاری علمی درایران بعمل آمد ثمرات نیکوئی داشت. آن آموزشگاه خود تاکنون بیش از ۱٤۰۰ نفرپرستار تحصیل کرده و لیسانسیه به جامعه تقدیم داشته‌است. وبعلاوه‌بعنوان نخستین‌گام دراین‌راه موجب گردیدکه گام‌های دیگر بدنبال‌آن‌برداشته شود وآموزشگاه های متعددی از این‌قبیل بوجودآیدواین‌خدمت بزرك اجتماعی توسعه یابد. ازآن‌سال تابه امروز همواره تامین‌رفاه پرستاران وفراهم ساختن موجبات پیشرفت ورفع‌نیاز های آنان مورد توجه‌بوده‌است. سه‌سال قبل دریك چنین روزی‌از طرف انجمن پرستاران درخواست شدکه‌کانونی بنام خانه‌پرستار احداث گردد و خوشوقتم که این‌خواسته اکنون جامعه عمل پوشیده و ساختمان خانه پرستاران ایران پایان پذیرفته ودر اردیبهشت‌ماه آینده آماده بهره‌برداری است‌ودر خدمت پرستاران قرار خواهد گرفت وبرای آنان مرکزی خواهدبود که کردهم آیند وازحل هم‌باخبر شوند ومسائل ومشکلات خودرا در میان‌گذارندو چاره‌جوئی کنند.

درسال‌جاری خوشبختانه دورویداد مهم برای جامعه پرستاران ایران به‌وقوع پیوسته‌است که‌نخستین آنها اقدام جهت‌تشکیل شورای عالی پرستاریست و دیگری اقدام برای‌تاسیس نظام پرستاری.

باتشکیل شورای‌عالی پرستاری برنامه های‌آموزشی آموزشگاه های پرستاری درسراسر کشورو‌ارزشیابی کار پرستاران هماهنك خواهدشدواین شوراراه حل هائی برای بالابردن سطح‌زندگی وسطح بازده‌تخصصی آنان‌جستجو وارائه خواهدکرد. من‌که ریاست عالیه این شورا راپذیرفته‌ام همواره‌تاکید خواهم‌داشت که تامین رفاه بیشتر پرستاران‌مورد توجه خاص شوراباشد تانیازبه‌آن نداشته باشندکه طی‌شبانه‌روز چند نوبت

درواحد های درمانی مختلف کارکنند، زیرا این‌امرنه بمصلحت بیمار است ونه مطابق میل‌پرستار واز هر رویه‌ای که‌موجب پائین آوردن بازده وکیفیت کار پرستاران شود باید احتراز جست. شورا بایدپیش‌بینی های‌لازم رابمنظور ایجاد هماهنگی میان حقوق‌پرستاران واحد های مختلف درمانی باتوجه به‌وضع محل خدمت وسوابق کارهرکس بعمل آوردوپراکندگی را ازبین گروه‌های مختلف پرستاران بردارد‌و همگی‌آنان را در زیر چتر واحد حمایت‌خود مجتمع‌ومتمرکز سازد. نظام پرستاری‌نیز مدافع حقوق‌پرستاران و مسئول تحکیم اصول‌انضباط ووظیفه شناسی این‌گروه خواهد بود.

علاوه براین رویداد ها که مشوق پرستاران در ادامه خدمات انسان دوستانه آنان است، در اجتماع ما عامل تشویق کننده مهمتری نیز بوجود آمده است وآن تصویر صحیحی از پرستار و مقام اجتماعی او است که طی سالهای اخیر در اذهان نقش بسته است. امروزه طرز تلقی مردم‌نسبت به پرستاربهمان اندازه‌به طرز تلقی‌آنان‌نسبت به‌پزشك نزدیك‌است که این‌دو حرفه درواقع وحقیقت بیکدیگر نزدیك میباشند و پرستاران درجامعه ازاحترام وستایشی که حقاشایسته آن هستندبرخوردارند.

برای پرستاران دراجرای وظایف انسانی خود توفیق بیشتر خواستارم و آرزو دارم‌درآینده، هرسال این‌روزفرخنده رابا امید ها ونوید های بیشتری جشن بگیریم.

مکتوب

پانصد و شصت وچهارم

شبه مصاحبه با وزیر دادگستری در موضوع:

جنگ در تاریکی علیه غولی بی‌چهره

۱ ـ خواجه‌نوری

دوست گرامی

آقای صادق احمدی را بنده از زمانی که دادستان تهران بود، می‌شناسم و او را وزیر پرتحرک و علاقه‌مندی میدانم که میکوشد تاحدی که اوضاع و احوالش اجازه دهد، اصولی و با حسن نیت عمل کند ـ و در این دوره‌و زمانه، این خودش خیلی است. بهمین جهت وقتی شنیدم لایحه مهمی برای دیوان کیفر کارمندان دولت به مجلس برده، پیش خود فکر کردم شاید بهتر باشد، شبه مصاحبه‌ای دراین‌باره ترتیب دهم.

بنده: جناب وزیر دادگستری، بنده مطمئنم که شما هم مثل تمام علاقه‌مندان روشن‌بین مملکت، بخوبی میدانید که رفتار کارمندان دولت یکی از مهمترین عوامل چگونگی روحیه مردم مملکت‌است.

آقای وزیر: البته.

بنده: قصدم اینست که همین سیصد، چهارصد هزار نفرکارمند قادرند تمام خانواده های این سی و چند میلیون ساکنان ایران را بشدت تحت تاثیر قرار دهند. یعنی خوش‌بین‌تر، خوش‌رفتارتر، همکارتر، پرکارتر، علاقه‌مندتر، نوعدوست‌تر وخلاصه‌خوشبخت‌تر سازند. یا درست بعکس، قادرند تمام را رنجورتر، بدبین‌تر، ناراضی‌تر، خودخواه‌تر، بی‌علاقه‌تر و ناخوشبخت‌تر کنند. اینطور نیست؟

آقای وزیر: بله، بهمین جهت است که من به امر شاهنشاه از طرف «قوه قضائیه» لایحه‌ای برای بهتر مهار کردن کارمندان «قوه مجریه» به مجلس برده‌ام.

بنده: پس قطعا قبول دارید که اگر محیط خانواده‌ها محیطی راضی‌و خوشبخت‌باشد، فرزندان آنها اکثرا راضی و مفید و نوعدوست بار می‌آیند. و اگر فضای خانواده‌ها پر از غرض و نقنق و نارضائی پدر و مادر باشد (پدر و مادری که از رفتار ماموران شدیدا رنجورشده‌باشند) آنوقت طبیعتا فرزندان‌آنهاناراضی وانتقامجو وکینه‌توز وخودخواه و بی‌مسئولیت پرورده میشوند ـ چون امروز دیگر همه دنیا می‌دانند که مهمترین مدرسه و مربی کودک، چهاردیواری خانه‌است، و نقشی که در آنجا بر لوح‌ضمیر بچه چاپ شد، تا آخر عمرش‌به سهولت پاک شدنی نیست بنابرین، جنابعالی هم مثل بنده معتقدید به اینکه چگونگی‌روحیه و رفتار کارمندان قوه مجریه، حداکثر اهمیت را در قالب‌گیری احساسات واعتقادات و دوستی و دشمنی اولیای خانواده‌هادارد، و همانطور چگونگی روحیه اولیا تاثیر اساسی در تربیت فرزندان میکند ـ بعبارت دیگر میخواهم بگویم که، موثرترین مربیان‌اخلاق نسل امروز و نسل فردای‌جامعه، کارمندان، هستند ـ اینطورنیست؟

آقای وزیر: بله، بنظرم‌همینطور است. حتی معتقدم که همین‌ها میتوانند موجب شوند فرد فرد مردم ـ بدون هیچگونه فشاری ـ حداکثر میل کمک و همکاری را با دولت پیدا کنند، یا درست بعکس، آنها را مقاوم و عاصی‌و بی‌اعتنا و پول‌پرست و حقه‌باز سازند.

بنده ـ خوب، جنابعالی که عمرتان را درلابلای‌قانون‌و‌قضاوت گذرانیده‌اند، تصور میفرمائید اصلاحاتی که در این‌لایحه‌پیشنهاد کرده‌اید منظورتان را تامین میکند؟

آقای وزیر ـ بله، خیال میکنم.

بنده ـ ولی بنده خیالی نمیکنم ببخشید، چون از تنقید طلبی و انصاف شما اکاهم‌وچون‌بخصوص در این اواخر رئیس خودتان (آقای هویدا) مکرر مردم را به اظهار عقیده در امور جامعه‌ترغیب میکند، بنده به خودم اجازه‌میدهم با این صراحت صحبت کنم ـ بله، بنده معتقدم که این‌لایحه شما ـ که بدون‌شک با کمال حسن‌نیت تهیه شده ـ نقصی دارد که تا آن‌نقص وجود دارد، ممکن نیست‌بتوانید با دیوان کیفرتان ذره‌ای در بهتر مهار کردن‌کارمندان‌دولت پیشرفت کنید ـ متاسفانه باید بگویم از روز اولی که این قانون را (قریب نیم‌قرن پیش) نوشتند این نقص وجود داشته و هنوز هم دارد ـ و بنظر بنده بهمین جهت است‌که تاکنون هرچه بیشتر خواسته‌اید با این وسیله فشار را زیادترکنید، و تیغ دیوان کیفر را تیزترسازید، کمتر نتیجه گرفته‌اید.

آقای صادق احمدی ـ خوب خوب، موضوع جالبی شد. بگوئید ببینم این «نقص» چیست که شما در کنج خانه کوچکتان می‌بینید و ما با دستگاه عظیم دادگستری ندیده‌ایم؟

بنده ـ «الله الله، چه جای این سخن است» کی‌گفت‌شما ندیده‌اید. خوب بیاد دارم در همان ایامی که دادستان تهران بودید، روزی در همین موضوع صحبت‌داشتیم‌و جنابعالی را دیدم که صدبار بیش از بنده متوجه این نقیصه قانون دیوان کیفر هستید. بهمین جهت بیشتر تعجب کردم وقتی ماده اصلاحی ۱٤۳ را در روزنامه‌دیدم که باز نوشته‌اند:

«ماده ۱٤۳ ـ هرگاه‌راشی مقامات صلاحیتدار را از دادن رشوه‌مطلع سازد و ادعای او نیز مقرون به دلائل و قرائن کافی باشد، از تعقیب کیفری معاف میشود والا طبق ماده ۲٦۹ مورد تعقیب‌قرار خواهدگرفت. همچنین‌درصورتیکه راشی ضمن تعقیب کیفری باقرار خود موجبات کشف جرم یا تسهیل تعقیب مرتشی را فراهم نماید، تعقیب کیفری او موقوف میگردد.»

شما خوب میدانید که این ماده راعینا بطور قالبی‌از قاب «کدپنال» فرانسه درآورده و (مثل قلب‌های عاریتی دکتر بارنارد) در بطن قوانین ما پیوند زده‌اند. ولی از اول هم درباره ناجوری آن با رشوه دهنده بیچاره عقلا صرفه ندارد که رشوه دادن‌اجباری‌خود را باطلاع مقامات دادگستری برساند. بنابراین هیچ نوع‌انتظار همکاری ازرشوه‌دهندنباید‌داشت. زیرا ازیکطرف‌اثبات اتهام‌و شکایتش بسیار دشوار است ـ و ازطرف دیگر اگر نتوانست اثبات کند، بعنوان مفتری تعقیبش میکنند. و تازه اگر هم توانست پس‌ازرحمات زیاد سوء نیت مامور رشوه‌خوار را ثابت کند، باید سال‌ها (عینا بهمان اندازه مرتشی) در تحت فشار قوانین بسیار سختگیردیوان کیفر دست‌وپا بزند، و از کار و کاسبی بیفتد تا عاقبت آیاتخفیفی در تنبیهش بدهند یا ندهند. درصورتیکه اگراز تقلیدکورکورانه «کدپنال» فرانسه که برای‌محیطی بکلی غیر از محیط ما نوشته شده خودداری کنیم، و اوضاع و احوال و سنن خاص زمان و مکان را در نظر بگیریم، وخلاصه رشوه دهنده را فعلا بهیچ‌صورت (ولو قصدش گمراه کردن مامور باشد) تعقیب نکنیم، آنوقت‌اکثریت زیاد رشوه دهنده های مجبور، باکمال رضا و رغبت بازرسان مجانی و همکاران‌داوطلب دیوان کیفر خواهند شد..

درست نمیدانم بیاناتم جناب وزیر را قانع کرد یا نه، ولی از قیافه‌اش خواندم که اگر اوضاع و احوال اجازه دهد دراین موضوع دقت ومطالعه بیشتری خواهند کرد چون بهرحال جنگیدا غول‌بی‌چهره‌ای بنام «رشوه» که نیم قرن است در ایران شروع شده مطالعه زیاد و شهامتی از آن زیادتر میخواهد تا بشود گروه متحد و نامرئی رشومخواران را به زانو درآورد.

فعلا تا هفته آتیه خدا نگهدار.

۱ـ خواجه‌نوری

آگهی قبول کارآموز

شرکت سهامی خاص ذغالسنك‌کرمان جهت آموزشگاه معدنی خود تعدادی کارآموز با شرایط ذیل در سال جاری می‌پذیرد:

۱ـ تابعیت دولت شاهنشاهی ایران.
۲ـ دارابودن حداقل مدرك‌تحصیلی‌دوره‌اول دبیرستان.
۳ـ دارابودن دفترچه‌پایان‌خدمت یا برك معافیت دائم.
٤ـ شاغل نبودن‌و نداشتن تعهدخدمت در موسسات دولتی و وابسته بدولت.
۵ـ حداکثر سن ۳۰سال
٦ـ داشتن صحت مزاج وقدرت انجام‌کارهای فنی.
۷ـ نداشتن پیشینه بد.
۸ـ سپردن تعهددر قسمت تونل‌یکی از معادن شرکت‌بمدت ۳سال.

دوره‌کارآموزی درآموزشگاه یك‌سال میباشدو دراین مدت‌ماهیانه مبلغ ٦۸۰۰ ریال‌بعنوان‌کمك هزینه‌تحصیلی‌به کارآموزان پرداخت و یکوعده غذای گرم نیز داده میشود. کارآموزان‌باید قبل ازورود به‌آموزشگاه حداقل سه‌ماه دریکی از مناطق معدنی شرکت‌کار نمایند. داوطلبین جهت ثبت‌نام و کسب‌اطلاعات بیشتر میتوانند با دردست‌داشتن مدارك زیر:

۱ـ آخرین‌مدرك تحصیلی با دوبرك فتوکپی.
۲ـ دفترچه پایان خدمت یا برك‌معافیت دائم بادوبرك فتوکپی.
۳ـعین شناسنامه عکسدارباً دوبرك فتوکپی.
٤ـ عکس ٤×٦ ـ۱۸ قطعه.
۵ـ برك عدم سوء پیشینه.

درکرمان به‌آموزشگاه معدنی واقع درکوی ذوب‌آهن مراجعه نمایند.

شرکت سهامی خاص ذغالسنك کرمان.

خانه‌های ۷۰۰ هزار تومانی

٦۰۰ میلیون تومان در ده ماه

بانك ملی ایران
از فروردین ماه تا دی ماه ۱۳۵۳ ششصد میلیون تومان
بدارندگان حسابهای سپرده
بهره پرداخت کرده است

صندوق پس‌انداز بانك ملی ایران

شرکت ملی نفت ایران

شرکت ملی نفت ایران بخدمات عده‌ای کارگر باشرایط مندرج در زیر جهت خدمت درمشهد نیازمند است

عنوان پست	تحصیلات و تجربیات
برقکار	حداقل مدرك تحصیلی ششم ابتدائی یا معادل آن ـ گواهینامه دوره سه ساله آموزشگاه حرفه‌ای در رشته برق یا معادل آن‌آشنائی مختصر بزبان‌انگلیسی
مکانیك ابزار دقیق	حداقل مدرك تحصیلی ششم ابتدائی یا معادل آن ـ گواهینامه دوره سه‌ساله آموزشگاه حرفه‌ای در رشته برق یا مکانیك یا معادل آن یکسال تجربه در تعمیرات وسائل ابزار دقیق وکارمرتبط آشنائی مختصر بزبان انگلیسی
مراقب دستگاه‌پالایش	حداقل مدرك تحصیلی ششم ابتدائی یا معادل آن بیش‌از یکسال آموزش‌حرفه‌ای در رشته مرتبط یا معادل آن ۲ سال تجربه‌در مراقبت ازدستگاهها‌و تجهیزات پالایش آشنائی مختصر بزبان انگلیسی

شرایط عمومی
۱ـ ملیت ایرانی
۲ـ شاغل نبودن درسازمانهای‌دولتی و موسسات وابسته به آن
۳ـ دارا بودن برك خاتمه‌خدمت‌وظیفه عمومی یا معافیت دائم
٤ـ حداکثر سن ۳۰ سال

داوطلبان واجد شرایط‌میتوانندجهت ثبت نام و انجام مصاحبه با دردست داشتن اصل مدارك لازم‌واصل‌شناسنامه عکس‌دار درتاریخ ۱۰ر۱۲ر۵۳ درمشهد ـ بنشانی خیابان بهار ـ پائین‌تراز‌سازمان آب ساختمان حاج قفلی شرکت ملی‌گاز ایران مراجعه نمایند.

م‌الف ۲۳٤٦۸

شستشوی کامل در ٤۰ دقیقه

در لباسشوئی تمام اتوماتیك جدید توشیبا حداکثر مدت شستشو یعنی (زمان بلند) فقط ٤۰ دقیقه است درحالیکه در لباسشوئی‌های معمولی تا ۲ر۵ ساعت طول میکشد درحقیقت لباسشوئی جدید تمام اتوماتیك توشیبا زمان شستشو را به ۱/۴ وقت لازم تقلیل داده است.

لباسشویی توشیبا درهرساعت‌برای‌شستشو وخشك‌کردن‌کامل فقط ۳٦۰ وات‌مصرف برق دارد در حالیکه لباسشویی های معمولی تا ۳۵۰۰ وات مصرف برق دارندبنابراین‌لباسشوئی تمام اتوماتیك جدید توشیبابرای هر شستشوی کامل ۱۸۰ وات (فقط ۲ ریال) برق مصرف می‌کند.

لباسشوئی توشیبا با کنتورهای معمولی ۵ آمپر کار میکند در حالیکه اکثر لباسشوئی های معمولی حداقل به ۱۵ آمپر احتیاج دارند پس لباسشوئی توشیبا در هرخانه و با هربرقی کار میکند.

درب لباسشوئی جدید تمام اتوماتیك توشیبا درقسمت بالاقرارگرفته و احتیاج به‌نشستن وحتی مختصر خم شدنی‌نیست و بدین ترتیب شما درهر موقعیتی حتی بالباس‌شب میتوانیددرختشوئی کنید.

لباسشوئی تمام اتوماتیك
جدید
توشیبا

Toshiba

شرکت ملی نفت ایران ـ پالایشگاه‌آبادان

از داوطلبان نامبرده زیر که در امتحان ورودی مورخ۵ دیماه ۱۳۵۳ پالایشگاه آبادان شرکت نمودند دعوت‌میشودکه‌جهت مصاحبه در روز های مقرره زیر به‌ساختمان کارگزینی شرکت ملی نفت ایران درآبادان مراجعه نمایند .

شنبه ۱۰ اسفند ۱۳۵۳

شماره کارت	نام	نام خانوادگی
۵	اکبر	پیروان
۶	غلامحسین	مهدشتی
۹	غلامرضا	قربانی بوانی
۱۲	عبداله	خنافری
۱۳	محمدرضا	منصوری
۲۱	رحمت‌اله	مدنی
۳۱	مسعود	مصباح
۳۲	محمدعلی	حاجی‌زاده
۳۳	مرتضی	نعمتی
۳۵	منصور	پرهیزی
۳۹	اسداله	سعادت‌زاده‌مسجد
۴۰	داریوش	آذرنشین
۴۲	احمد	بهرامی اسکندری
۴۵	غلامرضا	سیفزاده حقیقی
۴۸	عبداللطیف	ریحانی‌نژاد
۵۲	حبیب‌اله	چنگیزی
۵۳	هادی	محبی‌فر
۶۱	محمد تقی	لطیفیان
۷۶	عیدی	باوی
۸۱	احمد	طاهری
۸۸	جمشید	جمشیدیان‌تهرانی
۹۰	عبدالرضا	عباسی
۱۰۹	احمد	منصوری
۱۱۶	ناصر	پای‌دره
۱۲۰	محمد	حسینا

یکشنبه ۱۱ر۱۲ر۵۳

شماره کارت	نام	نام‌خانوادگی
۱۲۲	نصر	دست غیب
۱۲۴	احمد	مهرجو
۱۲۸	غلامحسین	جمالو
۱۲۹	غلام عباس	علیمحمدی سگوند
۱۳۹	حسن	آل‌بهبهانی
۱۴۵	مهدی	زیاره جزیره
۱۴۶	عبدالعلی	شمسی
۱۵۳	بیژن	آزادی بندانی
۱۷۲	عبدالجبار	بهروزنیا
۱۷۸	ضیاءالدین	دیانت خواه
۱۹۰	سیدجلیل	فرزام‌پور
۲۰۷	عباس	سنگیان
۲۰۸	سیاوش	رحیمی
۲۱۵	محسن	سعیدی‌نیا
۲۱۶	منصور	محمدی
۲۱۹	منوچهر	درفش
۲۲۹	عبدالحسین	ممتاز
۲۳۴	منصور	اسعدی
۲۳۹	علی	ناصری سدهی
۲۴۰	مصطفی	رحمانی‌فر
۲۴۳	اقبال	سلامی
۲۴۸	مجید	رئیسی
۲۵۲	سید ضیاء	غفاریان‌زاده‌دزفولی
۲۵۳	منوچهر	نیکفر
۲۵۴	بیژن	درخشان‌فر

دوشنبه ۱۲ر۱۲ر۵۳

شماره کارت	نام	نام‌خانوادگی
۲۵۵	حسین	ارزانی
۲۵۶	اصغر	زمانی‌فروشانی
۲۵۹	محمد رضا	کمالی‌امیرخانی
۲۶۱	رجبعلی	پاکدامن
۲۶۲	عبدالرسول	کردی‌زاده
۲۷۳	ناصر	ربیع
۲۷۴	محمد علی	سنگری
۲۷۶	عبدالرضا	زرقانی
۲۷۹	محمدعلی	صفوی
۲۹۳	پرویز	اشکنی
۲۹۸	عباس	مزین
۳۰۴	اسحق	فتاحی
۳۱۰	حسینعلی	حاجیان‌فروشانی
۳۱۲	کریم	مقصودیان
۳۱۴	علی محمد	شهریاری
۳۱۵	کهزاد	نوشادی
۳۱۷	حسین	گودرزی
۳۲۰	محمدعلی	قنواتی
۳۲۵	عبدالرسول	سیفزاده‌حقیقی
۳۲۷	حشمت‌اله	سلطانی‌سامانی
۳۳۱	فریدون	معماربهمنی
۳۳۸	اسمعیل	زنگوئی
۳۵۰	رحیم	مختاریان
۳۵۶	ستار	اسدی‌شیخ‌رباط
۳۶۰	محمود	مالکی

سه‌شنبه ۱۳ر۱۲ر۵۳

شماره کارت	نام	نام خانوادگی
۳۶۱	کریم	علوی عطاابادی
۳۶۴	غلامعلی	کرمی
۳۶۵	محمود	خلاقی‌نژاد
۳۶۹	خلیل	فضلی‌اسنبرق
۳۷۰	فتح‌اله	ایمانی
۳۷۷	محمد جعفر	فرج‌پور
۳۸۲	محمد	جهانگیری‌زاده
۳۸۴	عباسعلی	پهلوان
۳۸۷	کورش	خلیلی
۳۹۰	رحیم	عامریان
۳۹۵	علی‌اصغر	عیوق
۴۰۷	محمود	محسن
۴۱۰	جاسم	هوا شی‌نژادیان
۴۱۲	ابراهیم	کریمی
۴۲۰	اسد	چاه‌تلخی
۴۲۸	سیدنورالدین	فتاح‌زاده
۴۳۰	محمد رضا	علی‌رضائی دیزیچه
۴۳۱	نادر	هارونی‌خویگانی
۴۳۵	جمشید علی	دیزگوئی
۴۳۶	محمود	جم‌نشان
۴۳۷	جهانگیر	احمدی‌نژاد کشویه
۴۴۴	عبدالکریم	نصوری
۴۴۵	غلامحسین	قربی‌پوانی
۴۴۶	ابراهیم	بهادری
۴۵۴	سعید	منوچهری

چهارشنبه ۱۴ر۱۲ر۵۳

شماره کارت	نام	نام خانوادگی
۲۶۲	محمد رضا	تیرانداز
۴۶۳	اسفندیار	تقی‌زاده
۴۶۶	حمیدرضا	ارزجانی
۴۷۲	عبداله	صرامی‌فروشانی
۴۸۹	خونمراد	ویسی‌مال‌امیری
۴۹۱	احمد	سرداری لودریچه
۴۹۸	عبدالرضا	فیاضی
۵۰۱	کریم	دخیلی
۵۰۳	منوچهر	ایزدی
۵۰۵	عبدالرضا	خیاط زاده
۵۰۶	حسین علی	قیطاسی‌موگهی
۵۰۷	کورش	زارعی‌دوانی
۵۰۸	سید رضا	شعبی‌ثابت
۵۱۱	عبدالمحمد	وامزی
۵۲۱	سیف‌اله	محمدعلیزاده‌سامانی
۵۲۳	یداله	مکریان‌فروشانی
۵۲۸	جعفر	دلخاک
۵۳۰	فرشاد	موثق‌نکوتام
۵۳۲	اردشیر	قنواسی‌زاده
۵۴۲	عبدالنبی	پریمی‌زاده
۵۴۶	حسام	طبیبیان
۵۴۸	محمد باقر	اخوان
۵۵۱	احمد	عبدالهی
۵۶۴	فریدون	امیری
۵۶۵	لهراسب	شکاری

شنبه ۱۷ر۱۲ر۵۳

شماره کارت	نام	نام خانوادگی
۵۷۶	علی رضا	آشنای
۵۷۷	علی	خوشکلام
۵۸۶	ابراهیم	محمدپرست‌بوشهری
۵۹۱	عبداله	صابری
۵۹۲	عبدالرحیم	نیل‌ساز
۵۹۳	علی	صبری
۶۰۰	ایرج	نوروزپور
۶۰۱	غلامرضا	خیاط‌زاده
۶۰۲	شکراله	محمد زمانی
۶۱۷	محمد باقر	رضوان‌فر
۶۱۸	محمد	کاهد
۶۲۳	حبیب	غیاثی
۶۳۰	محمد	نامدارزاده
۶۳۲	بیژن	ناظریان
۶۳۴	عباسعلی	امینی
۶۴۳	ناصر	احمدزاده
۶۵۳	بیژن	نیسی‌سامانی
۶۶۸	محمود	دهقانی
۶۶۹	حاتم	شمس‌جزیره
۶۸۱	محمد رضا	بیانی‌اشکفتگی
۶۸۸	یاسین	خضری
۶۹۰	هرمز	خسروی‌سوادجانی
۶۹۱	بیژن	علی‌میرزائی‌فرادنبه
۶۹۳	محمدرضا	فیضی‌ششده
۶۹۹	مجید	مخمورنجف‌آبادی

یکشنبه ۱۸ر۱۲ر۵۳

شماره کارت	نام	نام خانوادگی
۷۰۰	سعد	عمور
۷۰۳	حسین	قربانی‌گلخواجه
۷۰۷	جهانبخش	رحیمی
۷۱۳	داریوش	نوذری
۷۱۸	سیروس	افشاری
۷۲۱	نجف	چوکردریس
۷۲۳	حسین	شاه‌پری
۷۳۶	قدرت‌اله	پورآصف
۷۴۰	ضیاءاله	عطریان تزنگی
۷۴۱	نعمت‌اله	آشناگر
۷۴۴	خسرو	محمص
۷۴۷	علی	یاحقی‌ودیاری
۷۵۳	اصغر	کرزنقشقائی
۷۵۴	احمد	غضنفری‌نجف‌ابادی
۷۵۹	محمدعلی	نوروزی
۷۶۰	محمد جواد	حکام‌زاده
۷۶۱	عبدالعباس	پورزاده
۷۶۴	قنبر	صفرزاده
۷۷۴	عبدالرضا	مشکوک
۷۷۶	علیرضا	آرپناهی
۷۷۹	ابوالقاسم	مرادی‌شاه‌منصوری
۷۸۹	عظیم	جعفری‌زاده
۷۹۶	بهروز	خواجه‌کازرونی
۸۰۶	نریمان	صیاد
۸۰۸	ابراهیم	ساده

دوشنبه ۱۹ر۱۲ر۵۳

شماره کارت	نام	نام خانوادگی
۸۱۲	خسرو	زراده
۸۲۱	بهرام	فریدی‌پوردوانی‌نژاد
۸۲۶	عزت‌اله	منقی
۸۲۷	غلامرضا	کمجانی
۸۳۱	معصوم علی	فتوح‌ابادی
۸۳۳	غلامرضا	سهرابی
۸۴۰	سید عبدالمجید	افروخته
۸۵۰	ورژ	ملدین‌جلفائی
۸۵۴	منوچهر	فلکدین
۸۵۶	ابراهیم	اکبری حویکانی
۸۶۳	ایرج	اردلان
۸۶۶	مهرزاد	احتمامی
۸۷۰	سید مهدی	قریشی‌زاده
۸۷۴	عبدالرحیم	آذران
۸۸۵	بهادر	شجاعی‌فلاورجانی
۸۸۶	غلامحسین	بابااحمدی‌کریمی
۸۸۷	ابراهیم	صالحی‌مورگانی
۹۱۰	جلیل	خدری
۹۱۲	سید هادی	شبری
۹۱۳	موسی	سوری
۹۱۶	علی	سلیمانی‌بیستگانی
۹۲۴	نورالله	پژوهی
۹۲۵	عباس	یونس‌زاده
۹۳۲	سید محمد	موسوی‌زاده
۹۳۳	آوانس	مهدوسیان

سه‌شنبه ۲۰ر۱۲ر۵۳

شماره کارت	نام	نام‌خانوادگی
۹۳۵	عبدالامام	حردانی
۹۴۱	عباس	قوام‌آبادی
۹۴۲	محمد	مالکی
۹۴۵	مرتضی	خدائی
۹۴۸	غلامرضا	محمودی عشقی‌پور
۹۴۹	ابوالقاسم	مؤذن‌چهارسوقی
۹۵۲	منصور	مهران
۹۵۳	جهانشیر	آقاخان‌زاده
۹۶۳	ابراهیم	سیستانی‌نژاد
۹۶۴	اسماعیل	کلانی
۹۶۵	علیرضا	کاردانی‌یزد
۹۶۷	حسن	صادقی‌علویجه
۹۷۶	منوچهر	مهماندوست
۹۷۸	صدراله	سرحدی
۹۸۰	احمد	نوروزی سرجوئی
۹۸۲	فریدون	ابوالفتحی
۹۸۴	امیدعلی	محمدی‌کول‌بلوطک
۹۸۷	عبداله	محمودی
۹۹۴	علی سینا	شیرزاده دهکهنه
۹۹۶	جعفر	حجازی
۱۰۰۰	خسرو	راستگو
۱۰۰۲	منصور	مگنت‌حسینی
۱۰۰۶	حسن	فدائی‌تهرانی
۱۰۰۸	خزعل	کریمی
۱۰۱۰	جعفر	اولاد

شنبه ۲۴ر۱۲ر۵۳

شماره کارت	نام	نام‌خانوادگی
۱۰۱۳	مالک	مهدولی‌دراجی
۱۰۱۶	اسداله	سلمانپور
۱۰۲۲	غلامرضا	احمدی
۱۰۲۴	امراله	آخشمه
۱۰۲۶	مرتضی	روحانی‌اصفهانی
۱۰۲۸	پهروز	نوشادی
۱۰۳۴	ایرج	علامه‌زاده
۱۰۴۳	عبدالرضا	حمدی‌اصل
۱۰۴۶	صادق	مطرودزاده
۱۰۶۰	پرویز	دلپرستان
۱۰۶۴	خلیل	قدرت
۱۰۷۷	صالح	مبارکی‌زا
۱۰۷۸	محمد حسین	صدری‌کرمی
۱۰۸۲	پرویز	لشنی‌زند
۱۰۸۹	صفر	باورصادشهری‌پور
۱۰۹۰	پرویز	زلکی‌قربانپور
۱۱۰۱	سید احمد	نظری‌سالاری
۱۱۱۰	سید احمد	عالمزاده
۱۱۱۵	رحیم	ربیعاری‌پور
۱۱۲۲	محمدعلی	اورک
۱۱۲۸	محمد ابراهیم	کفائی
۱۱۳۳	علی	جنت‌خواه
۱۱۳۴	خلیل	مومنی
۱۱۳۷	حبیب	حمید
۱۱۳۸	حسین	توکلی

یکشنبه ۲۵ر۱۲ر۵۳

شماره کارت	نام	نام‌خانوادگی
۱۱۳۹	مجید	فتحی
۱۱۴۱	علی‌اصغر	معروفی‌منیوحی‌زاده
۱۱۴۶	احمد	شماع‌زاده
۱۱۴۷	محمد	گلبازی
۱۱۵۱	غلامرضا	غلامی
۱۱۵۳	حسین	سحرناز
۱۱۵۵	محمدعلی	یقطین
۱۱۶۲	حافظ	اسدی‌خلف‌پوه
۱۱۶۳	صادق	عبیداصل‌ذره
۱۱۷۹	غلامعلی	ریخته‌گردزفولی
۱۱۸۴	موسی	مجتهد
۱۱۸۷	کرمعلی	محمدی‌خشنی
۱۱۹۴	عبدالحسین	فرخ‌مهر
۱۱۹۷	سیدابوالقاسم	احمدی‌دزفولی
۱۱۹۹	سیدعبدالرسول	عارف‌زاده
۱۲۱۰	عبداله	تراکمه‌زاده
۱۲۱۲	علی	بزرشید
۱۲۲۱	احمد	خادمی
۱۲۲۳	محمود	حبیبی
۱۲۲۴	محمد	معتکف‌قمی
۱۲۲۵	ملک احمدی	حلحوت
۱۲۳۵	داود	مختاری مبارکه
۱۲۳۹	عبدالحسین	کریاسچی
۱۲۴۹	سید محمد تقی	مظلومی
۱۲۵۱	عبدالرضا	ملکزاده

دوشنبه ۲۶ر۱۲ر۵۳

شماره کارت	نام	نام‌خانوادگی
۱۲۵۳	مهدی	عبودزاده
۱۲۵۴	غلامرضا	دشتبستانی
۱۲۵۵	محمود	سرفراز
۱۲۵۹	محمدنقی	صیدگر
۱۲۶۳	منوچهر	شجائی‌شهرضائی
۱۲۶۴	سلیم	هادیزاده
۱۲۶۶	حسین	پژوه
۱۲۶۷	رضا	قندیی
۱۲۷۲	فاضل	مال‌الهقیمی
۱۲۷۸	حسن	قبالی‌محمره
۱۳۱۱	هدایت‌اله	علی‌حسینی
۱۳۱۵	نصراله	قمری
۱۳۲۰	عبدالرضا	زهدار
۱۳۲۱	صبری	شرهانی‌نژاد
۱۳۲۲	سیدعیسی	یعاجیان
۱۳۲۳	مهدی	رضوانی
۱۳۲۵	عبدالمحمد	گورانی
۱۳۴۵	ابراهیم	حاجی‌شاه
۱۳۴۷	عبدالحسین	پوزمحمدی
۱۳۴۸	احمد رضا	جعفری‌شوقی
۱۳۶۲	پرویز	باصری‌کرمی
۱۳۶۳	بهرام	بهرامی
۱۳۶۹	بیژن	رضائی‌همائی
۱۳۷۵	عبدالرضا	نیک‌نژاد
۱۳۷۸	رحیم	دانشی

سه‌شنبه ۲۷ر۱۲ر۵۳

شماره کارت	نام	نام‌خانوادگی
۱۳۸۳	سید محمد جواد	علامه
۱۳۸۸	رمضانعلی	حیدربوانی
۱۳۹۰	محمد اسمعیل	اسپری
۱۴۰۰	خیرالله	خسروی‌پوی
۱۴۰۳	مهدی	بیغرض‌عاصی
۱۴۰۹	اسماعیل	سلیمانی‌گیس
۱۴۱۸	علی	سنمکش
۱۴۱۹	غلامحسین	جاوید مظفری
۱۴۲۰	سید حسن	کمالی‌نژاد
۱۴۲۱	حسین	سرلک
۱۴۳۸	محمد مهدی	فرج‌پور
۱۴۴۰	اصغر	رضائی‌همامی
۱۴۴۲	حسین	پوردرویش‌کرائی
۱۴۴۹	احمد	شادی
۱۴۵۴	عبدالکاظم	داریس
۱۴۵۵	حسین	پندخواه
۱۴۵۶	مسعود	مختاری‌یزدی

ضمنا اسامی متقاضیانیکه در این‌آگهی ذکرنشده درامتحانات ورودی امتیاز کافی بدست نیاورده‌اند .

م‌الف ۲۳۵۷۵ آ-۱۱۰۳۷۲

آگهی تغییرات درشرکت سهامی خاص تارم ثبت شده بشماره ۹۰۴۲

برابر تصمیمات مجامع عمومی عادی سالیانه مورخ ۲۵ر۳ر۱۳۵۲ و ۳۰ر۳ر۱۳۵۳ تغییرات زیر در شرکت نامبرده بعمل آمد.

۱ـ ترازنامه سالهای ۵۱ و ۵۲ شرکت بتصویب رسید . ۲ـ آقای انور غفاری بسمت بازرس اصلی و آقای جمشید مظفرنژاد بسمت بازرس علی‌البدل برای‌سالهای‌مالی ۵۲و۵۳تعیین گردیدند۳ـ روزنامه اطلاعات جهت درج و نشرآگهی ها تعیین شد . ٤ـ آقایان : احمد رئیس روحانی ـ مهندس احمد یوزان و علی‌اکبر گرجی بسمت اعضای هیئت مدیره برای مدت دو سال انتخاب شدند۵ـ بموجب صورتجلسه هیئت مدیره مورخ ۳۰ر۳ر۱۳۵۳ آقای احمد رئیس روحانی بسمت رئیس هیئت‌مدیره و مدیر عامل و آقای مهندس احمد یوزان بسمت نایب رئیس هیئت مدیره برگزیده شدند وحق امضاءکلیه‌اوراق‌و اسناد تعهدآور از جمله چکها ـ سفته‌ها ـ قرار دادها با نایب رئیس هیئت مدیره (آقای مهندس احمد یوزان) به تنهائی وبا مهر شرکت میباشد . نامبرده میتواند حق امضاء خود را به یکی از اعضای هیئت‌مدیره یا بشخص دیگری تفویض‌نماید.

م‌الف ۲۳۶۹۲

مدیر کل ثبت شرکتها ومالکیت صنعتی

آ-۱۱۰۶۱٤

اخطاریه

صاحب عکس فوق در تاریخ ۱۷ر۶ر۵۳ در جاده قدیم کرج کیلومتر ۱۶ با اتومبیل تصادف نموده که منجربه‌فوت وی‌گردیده است وپرونده باین دادگاه ارجاع وبکلاسه ۳۵ـ۵۳ـ۷۹۷ ثبت و برای روز ۲۳ر۱ر۵٤ تعیین وقت گردیده علیهذا بدین وسیله به بازماندگان آن مرحوم اطلاع‌داده میشود که برای پیگیری و تقدیم دادخواست ضرروزیان بدفترشعبه ۳۵ دادگاه جنحه تهران حضور بهمرسانند.

مدیر دفتر شعبه ۳۵ دادگاه جنحه تهران اسماعیل‌درویش‌زاده

آ-۱۷٤۵۵

آگهی استخدام دانش آموز

گارد جاویدان شاهنشاهی عده‌ای را باشرایط و امتیازات زیر با سمت دانش‌آموز استخدام مینماید.

شرایط

۱ـ تابعیت دولت شاهنشاهی ایران.

۲ـ داشتن حداقل سن ۱۷ سال و حداکثر ۲٤ سال و کسانیکه خدمت سربازی را انجام داده باشند ۲۵ سال .

۳ـ دارا بودن مدرک سوم متوسطه و حداقل قد ۱٦۵ سانتیمتر.

امتیازات

دانش‌آموزان در طی دوره یکساله آموزشگاه ازحقوق و مزایای معادل ٦۵۰۰ ریال علاوه بر خوراک و پوشاک دریافت و پس از طی دوره یکساله بدرجه گروهباندومی مفتخر و از حقوق و مزایای معادل ۱۲۸۳۰ریال ودرصورت طی دوره‌های (چتربازی . تکاور ـ تخصص ویژه) ازحداکثر ۲۱۳۳۰ ریال بهرممند میگردند.

واجدین شرایط همه روزه بجز ایام تعطیل به‌آجودانی گارد جاویدان شاهنشاهی واقع در تهران پادگان لویزان مراجعه نمایند. م‌الف ۲۳٤٤۲

گارد جاویدان شاهنشاهی

بدینوسیله از فداکاریها و از خود گذشتگی های قابل تحسین پزشک معالجم جناب آقای دکتر منوچهر لقمانی جهرمی که در دوره بیماریم با صمیمیت‌های بینظیرشان مرا مرهون و شرمنده احسانهای خویش فرموده‌اند تقدیر و سپاسگزاری مینمایم .

حاج عباس ساعدی

آ-۱۷۵٦۷

خانه‌های ۷۰۰ هزار تومانی

دانشگاه تهران
دانشکده هنرهای زیبا
آگهی استخدام استادیار

دانشکده هنرهای زیبای دانشگاه تهران برای تکمیل کادر آموزشی گروه معماری خود به تعدادی استادیار تمام وقت یاغیر تمام وقت نیاز دارد که از طریق مسابقه انتخاب وبرای استخدام آنان اقدام مینماید. دارندگان درجه دکتری از دانشگاههای معتبرکه مایل به‌استخدام میباشندمیتوانند تقاضای خود را حداکثر تاآخر ساعت اداری روز ۱۵ اسفند ماه ۱۳۵۳ به دبیرخانه دانشکده هنرهای زیبا دانشگاه تهران‌همراه با مدارک زیر ارائه دهند :

۱ـ بیوگرافی کامل و ٤ قطعه عکس .

۲ـ فتوکپی اصل مدرک تحصیلی وفتوکپی ارزشیابی ان

۳ـ نمونه‌هائی از آثار ، تحقیقات ، مقالات

م‌الف ۲۲۹۹۷

دانشکده هنرهای زیبای دانشگاه تهران

شهرداری خوانسار
آگهی نوبت دوم

شهرداری‌خوانسار دراجرای تبصره ۲ماده ۱٦ قانون‌نو سازیو عمران شهری اجرای طرح‌های احداث پارک‌شهر در قسمت غربی‌خیابان‌پهلوی پائین‌تر ازشهرداری وتوسعه پارک سرچشمه راکه درجلسه مورخه ۲۹ر۳ر۵۳ و۳۰ر۸ر۵۳ انجمن شهر تصویب وطی‌شماره ٤٤۲۹٤ ـ۱٦ر۱۰ر۵۳ و ٤۰۸۲٦ـ ۱٦ر۱۰ر۵۳ به‌تائید مقام معظم استانداری اصفهان رسیده است باطلاع عموم میرساند:

۱ـ مبلغ کل غرامت املاك اماکن واقع درمسیر طرح های فوق ۲۵۸٤۷۷۰ ریال‌است.

۲ـ تاریخ شروع‌واجرای طرح۲ماه پس ازانتشار نوبت اول آگهی‌ومدت قبول به‌اعتراضات از تاریخ فوق بمدت دو ماه‌و محل قبول اعتراضات دفتر شهرداری خوانسار میباشد.

۳ـ فهرست ولیست ارزیابی ونقشه های مربوط برای ملاحظه عموم درکریدور شهرداری الصاق گردیده.

٤ـ مقارن باصدور این‌آگهی نتیجه ارزیابی املاك و مستغلات واقع درمسیر برای فردفرد مالکین یاقائم مقام‌قانونی آنها بوسیله پست‌سفارشی ارسال خواهدشد.

۵ـ معترضین بایدذیل اعتراض نشانی‌کامل خودرا قید واز دفتر شهرداری رسید دریافت دارند.

٦ـ مفاد این آگهی درسه‌نوبت بفاصله هر هفته یك‌بار در روزنامه اطلاعات درج‌و در معابرمختلف‌شهروامارت‌شهرداری منتشر میگردد .

۷ـ هرگونه اعتراض ازطرف مالکین ومتولیان اماکن موقوف‌ویا قائم‌مقام آنان مانع‌ازاجرای طرح نخواهدبود و شهرداری در موعد مقررنسبت به‌شروع عملیات پارك سازی اقدام خواهد کرد.

مجتبی اکرمی شهردار خوانسار

اطلاعیه شهرداری پایتخت

بدینوسیله باطلاع متصدیان محترم‌اماکن عمومی وکسبه و پیشه‌وران از قبیل (هتل ، پانسیون ، کلوپ وباشگاه های غیرورزشی ، کاباره ، کافه رستوران ، کافه بیلیارد ، کافه فنادی ، کافه تریا ، کافه بدون نوشابه الکلی ، چلوکبابی ، اغذیه فروشی ، سلف سرویس قهوه‌خانه ،بوفه سینما و تئاتر ، کلاس رقص ، بستنی فروشی ، آبمیوه‌گیری ، مسافرخانه ، مسافربری وباربری اعم از هوائی و دریائی و زمینی ، بارکش شهری ، دفاتر فروش بلیط) وبارنامه ، توقفگاه و تعمیرگاه و اتوسرویس و پارکینك ، آموزشگاه رانندگی و سایر کسبه و پیشه‌وران پایتخت میرساند . خواهشمند است متصدیان اماکن عمومی برای پرداخت عوارض شهرداری حداکثر تاآخر اسفند ماه سال جاری باداره کل‌درآمد شهرداری (واحد اماکن) واقع در خیابان ایرانشهر شمالی ساختمان شماره ۳ شهرداری پایتخت و کسبه و پیشه‌وران برابر رویه سال های‌گذشته‌بمناطق۱۲گانه شهرداری مراجعه فرمایند ، بدیهی است در صورت عدم پرداخت عوارض در مهلت فوق الاشعار برابر مقررات رفتار خواهد شد ...

شهردار پایتخت

آگهی مزایده

دبیرستان البرز یک دستگاه جرثقیل ساختمانی با مشخصاتیکه در دفتر دبیرستان موجود است بمبلغ حداقل دومیلیون‌و پانصد هزار ریال از طریق مزایده بفروش میرساند.

۱ـ اشخاصیکه مایل بشرکت در مزایده مذکور میباشند میتوانند‌در ساعات اداری در محل ساختمان جدید دبیرستان حضور بهمرسانیده وبا دریافت مشخصات جرثقیل را مشاهده نمایند.

۲ـ پیشنهاد دهندگان باید پیشنهاد خود را در پاکت لاک و مهر شده محتوی ضمانتنامه بانکی بمدت سه ماه اعتبار و بمبلغ ۵٪ رقم پیشنهادی که روی پاکت جمله (مربوط بمزایده جرثقیل) نوشته شده باشد تا آخر وقت اداری روز یکشنبه ۲۵ اسفند ماه سال جاری بدفتر دبیرستان البرز تحویل دهند.

۳ـ جلسه مزایده در ساعت ۹ صبح روز دوشنبه ۲٦ اسفند ماه ۵۳ در این دبیرستان با حضور نمایندگان وزارت آموزش و پرورش وانجمن خانه و مدرسه تشکیل میشود و پاکت‌های رسیده قرائت خواهد شد و حضور پیشنهاد دهندگان در جلسه مزایده آزاد است.

٤ـ دبیرستان البرز در رد یاقبول یک یاکلیه پیشنهادات مختار است وهمچنین به پیشنهادهای مشروط و مبهم و فاقد امضاء و سپرده وپیشنهادهائیکه بعد از موعد مقرره برسد ترتیب اثر نخواهدداد .

۵ـ مبلغ سپرده نفر اول ودوم و سوم مزایده نگاهداری میشود و در صورتیکه نفر اول از خرید جرثقیل خودداری نمود سپرده او بنفع ساختمان جدید دبیرستان البرز ضبط شده و بانفر دوم‌دبیرستان معامله خواهد نمود واگر نفر دوم معامله نکرد با نفر سوم معامله خواهد شد و بلافاصله بقیه سپرده‌ها در خاتمه جلسه مسترد میگردد.

٦ـ هزینه درج این آگهی بعهده خریدار خواهد بود.

دبیرستان البرز

۱ـ۲ آ-۱۷۵۷۱

آگهی استخدام مهماندار درراه‌آهن دولتی ایران

راه‌آهن دولتی ایران بمنظور تکمیل کادرمهمانداری قطارهای مسافری راه آهن درمرکز به‌پنجاه نفر داوطلب زن مجرد احتیاج دارد و داوطلبان از طریق مسابقه و مصاحبه انتخاب و برای شرکت در کلاس مقدماتی وآموزش نظری و کارآموزی‌دررشته‌مربوطه که‌مدت‌آن‌سه‌ماه می‌باشد پذیرفته میشوند .

(محل تشکیل هنرستان فنی راه‌آهن)

داوطلبان پس از طی دوره نظری و عملی و موفقیت درامتحان نهائی پایان کلاس بطور رسمی برابربامقررات قانون استخدام‌کشوری‌بخدمت‌پذیرفته میشوند و درمدت طی دوره کلاس ماهیانه مبلغ ٦۰۰۰ ریال بعنوان کمك هزینه کارآموزی وتحصیلی به‌آنان پرداخت خواهد شد .

شرایط عمومی پذیرش

۱ـ تابعیت دولت شاهنشاهی ایران

۲ـ متدین بیکی از ادیان (اسلام . مسیحی . کلیمی . زردشتی.)

۳ـ حداکثر سن ۲۵ سال (متولدین۱ر۱ر۲۹ به‌بعد)

٤ـ برخورداری کامل از صحت مزاج و توانائی انجام کار باگواهی بهداری کل راه‌آهن .

۵ـ انجام خدمت زیرپرچم یامعافیت دائم .

٦ـ حداقل دارا بودن دیپلم کامل دبیرستان (طبیعی ، ریاضی ، ادبی ، بازرگانی ، خانه‌داری)

۷ـ میزان تعهد خدمت بمدت پنجسال بامعرفی ضامن معتبر .

ترتیب نام‌نویسی

۱ـ داوطلبان واجد شرایط میتوانند فرم زیررا تکمیل نموده و به‌پیوست مدارك مشروحه زیربوسیله پست سفارشی بعنوان اداره دبیرخانه دفترآموزش راه‌آهن تهران ارسال دارید به‌تقاضاهائیکه‌بعدازتاریخ ۱۳ر۱۲ر۵۳ به‌پست سفارشی سپرده شود (تاریخ ومهرپست سفارشی روی پاکت ملاك عمل خواهد بود) ویامدارك ارسالی ناقص باشد ترتیب اثرداده نخواهد شد ووجه پرداختی و مدارك ارسالی پس‌از انجام مسابقه بداوطلبان مسترد نمیگردد .

۱ـ فتوکپی خوانای آخرین مدرك تحصیلی‌یکبرك

۲ـ فتوکپی خوانای دفترچه پایان‌خدمت‌سربازی یابرك معافیت دائم یکبرك

۳ـ عکس ٤ × ۳ غیر فوری (که مشخصات‌خودرا پشت آن نوشته باشند) دوقطعه . بعنوان حساب حق ثبت نام داوطلبان استخدام رسمی

کارت ورود بجلسه روز پنجشنبه ۲۲ر۱۲ر۵۳ هنرستان راه آهن توزیع خواهد شد

مواد امتحان ورودی (اطلاعات عمومی .ریاضیات. فارسی . زبان خارجه انگلیسی)

تاریخ ومحل امتحان درکارت ورودی ذکرخواهد شد .

برگ‌درخواست‌شغل

نام‌خانوادگی	نام	نام‌پدر	شماره شناسنامه
محل صدور		تاریخ‌تولد	آخرین مدرك تحصیلی
وضع‌خدمت وظیفه			شغل مورد نظر
نشانی کامل‌شهر		خیابان	کوچه

م‌الف ۲۳۷٤۷

نیازمندیهای اطلاعات تلفنی آگهی قبول میکند

۳۱۱۲۲۴-۳۱۱۲۲۵
۳۱۱۲۲۹-۳۱۱۲۳۰

اثاثیه

فروش دست دوم

فروش لباس نوودست دوم بعلت مسافرت بمدت یک هفته تلفن ـ ۸۸۱۸۲۲
۱ـ۳ ا ـ ۲۴۴۲۷

حراج لباس نو ودست دوم زنانه خارجی وایرانی از ۱۰ تومان به بالا و پارچه‌های خارجی و مخمل بنازلترین قیمت خیابان شاه چهارراه پیروزنبش نشاط پلاک ۱۵۰
۱ـ۲ آ ـ ۲۴۵۷۳

حراج اشیاء عتیقه
مقداری اجناس قدیمی وعتیقه و تابلو و مینیاتورهای نفیس بفروش میرسد . خیابان پهلوی کوچه ضلع جنوبی سینما آتلانتیک پلاک ۴۰ تلفنهای ـ ۸۷۳۱۰۳ و ۶۲۹۹۴۷ شروع اول اسفند ماه ۵۳ بمدت ۱۰ روز از ساعت ۵ بعدازظهر و روزهای جمعه ازساعت ۹ صبح
۱ـ۴ آ ـ ۲۴۶۹۴

لباسهای زنانه خارجی سایز ۳۸ تا ۴۲ نو و دست دوم خوب بعلت مسافرت فروشی روزهای دوشنبه وسه‌شنبه وچهارشنبه ۵ و ۶ و ۷ اسفند از ۹ صبح تلفن ۸۹۳۵۴۵
آ ـ ۲۴۶۳۸

فروش لباسهای اسپورت وشب خارجی زنانه و مردانه تلفن ـ ۸۲۴۷۲۲
۱ـ۵ ا ـ ۲۴۶۱۰

لباسهای زنانه خارجی نو بفروش میرسد یوسف‌آباد بالا خیابان محمدرضاشاه خیابان شانزدهم پلاک ۴ طبقه دوم تلفن ۶۲۰۰۱۵

لباس زنانه شب وروز خارجی سایز ۳۸ تا ۴۶ ودخترانه ۵ سال ببالا بسیار شیک وارزان فروشی تلفن ۸۶۶۳۹۹
آ ـ ۲۴۷۳۹

خارجی لباس می فروشد
زنانه و مردانه نو و دست‌دوم امیرآباد جنوبی ـ فرصت پلاک ۳۶ طبقه سوم .
۱ـ۲ ا ـ ۲۴۷۳۶

تخت بچه میزنهارخوری ضبط اجاق و بخاری برقی کولربار امریکائی بچه برای فروش تلفن ۶۲۹۶۲۴
آ ـ ۲۴۷۳۲

خرید

بازرگانی فرش کیهان
۸۳۰۹۰۴ و ۸۲۳۷۷۶
خریدار نقدی همه رقم فرش کهنه‌ونو جهت صادرات روزولت میدان ۲۵ شهریور

جهان کالا ۹۲۵۴۵۸
خریدار یخچال تلویزیون و لوازم منزل شما

فروشگاه آستارا ۹۲۶۴۰۲۱
خریدار یخچال برقی و نفتی تلویزیون فرش وغیره

فرش کارلو
تلفن ۴۲۶۴۱
خریدار فرش نو و کهنه

گالری فرش
شایان ۶۶۱۰۶۹
بهترین خریدار هر نوع قالی و قالیچه کهنه ونو

فرش آریا
بهترین خریدار قالی و قالیچه نو و کهنه
تاج ۹۷۷۶۰۰
کیقبادی

فروشگاه آسیا ۹۲۲۸۳۲
خریدارفرش یخچال برقی و نفتی تلویزیون وغیره

فرش کاشان
توکلی
کلیه فرشهای نو وکهنه شمارا بابالاترین قیمت خریداریم تلفن
۸۳۸۸۲۸

ایران فرش ۷۷۴۹۷۲
فرشهای کهنه وسایرلوازم منزل بهرمبلغ نقدا بیشتر ازسایرین خریداریم تلفن ۷۷۷۰۲۵

فروشگاه آریا ۹۲۹۳۹۳
خریدار فرش وسایرلوازم منزل

کلیه لوازم خانگی شما را خریداریم تلفن ۸۷۱۲۱۲

فرش زنجانی ۳۴۹۴۳۸

شستشوی مبل وفرش

دوراکلین سرویس امریکا
باتکنیک برترگرانتر مطمئن‌تر تلفن‌های ۸۴۸۳۹۵ و ۸۴۸۳۹۶ و ۸۴۵۶۸۳

کلین سرویس
خشکشوئی مبل فرش موکت با دستگاه وپرده بانصب مجانی تلفن ۹۵۲۰۴۶

آناهیتا سرویس بزرگترین
خشکشوئی مبلمان فرش موکت پرده در محل ۷۹۵۳۰۷
ا ـ ۲۴۲۶۱

خشکشوئی مبلمان ادیب
یکدست ۵۰ تومان
خشکشوئی پرده پارچه‌وکرکره بانصب مجانی ۹۵۶۵۶۵

کارخانه قالیشوئی ادیب ۹۵۶۵۶۵
۹۵۸۹۵۰ و ۹۵۲۴۵۴

کارخانه قالیشوئی اطلس
تلفن ۹۵۲۵۴۶ و ۹۷۵۴۳۰

کارخانه قالیشوئی
فردممتاز ۶۶۳۸۰۳

آنیو انگلیس سرویس
خشکشوئی
موکت ـ فرش ـ مبل ـ پرده
تایل ـ پارکت ـ وتشک اتومبیل
درمحل مطابق باجدیدترین
تکنیک رایج درانگلستان
تلفن ۸۴۳۸۴۵

خشکشوئی موکت
مبلمان وانواع فرشها و تشک اتومبیل درمحل تلفن ۶۶۳۰۵۳
۱ـ۱۰ آ ـ ۲۳۸۰۵

کورش تلفن ۹۵۸۳۰۹
قالیشوئی رفوگری لکه‌گیری
۱ـ۱۵

کارخانه قالیشوئی بیوک
تلفن ۲۹۹۱۵ و ۹۷۷۱۱۸

خشکشوئی مبل عدالت
یکدست ۵۰ تومان سریع
تلفن ۹۵۸۳۰۹

قالیشوئی و رفو گری شمسائی تلفن ۳۱۲۸۱۹

خانم عزیز با تلفن
۷۰۴۸۱۲ و ۷۵۸۴۹۶
تماس بگیرید متخصصین مجرب وکارآزموده آمریکن سرتیفاید هوم سرویس کلینیک مبلمان فرش ، موکت ، پرده را با تکنیکی برترو باتجربه‌ای بیشتر بطریقه خشکشوئی درمحل تمیز و تحویل مینمایند .
۱ـ۲۰ آ ـ ۲۴۷۱۶

آنتن تلویزیون

نصب آنتن
تمام کانال ضدزنگ حتما برای نقاط سایه‌دار باضمانتنامه رسمی ۷۰۴۵۸۹
آ ـ ۲۴۷۲۶

نصب آنتن
تمام کانال و آموزشی ارزانتراز همه‌جاموسسه ورتیکال تلفن ۹۵۱۲۲۱

نصب آنتن تمام کانال ضد زنگ با ضمانتنامه تلفن ۷۶۲۰۰۵

تعمیرات

تلویزیون
تعمیرگاه تلویزیون الکترون با **تائیدوزارت کار ۷۶۳۶۸۲**
تعمیرتلویزیونهای R.C.A-R.T.I شاوب‌لورنس. فیلیپس. سیرا تلفونکن وسایرمارکها سرویس مجهز سیاردرشهر وشمیرانات

ایران الکترونیک
تعمیرگاه فیلیپس . تلفنکن ، آرتی . ای.شاوب‌لورنس، بلر، گروندیک و سایر مارکها
آنتن ۱۰۰ تا ۱۸۰ تومان
۷۷۶۹۴۴
۳۴۵۶۶۱

تعمیرگاه مجاز شماره ۱۱
شاوب لورنس
سرویس سیار فوری برای کلیه نقاط تهران و شمیرانات
تلفنهای ۶۶۷۱۷۱ ۶۶۹۵۱۴ ۴۲۷۳۳
SCHAUB-LORENZ

شرکت میکرونیک
سرویس و تعمیرات تلویزیون رنگی و سیاه‌و سفیدو کلیه‌دستگاههای الکترونیکی طبی وتجارتی
۹۳۹۷۳۶

SCHAUB-LORENZ
شاوب‌لورنس
سرویس فوری ۸۸۳۲۶۲

سرویس تلویزیون گارانتی تلفن ۶۲۸۳۷۱
سرویس‌سیار R.C.A-R.T.I سیرا مدیاتور جنرال‌الکتریک و گراندیک بویژه شمیرانات

تعمیرگاه مجاز
آر.تی.آی شاوب لورنس
مرکزی ۷۵۵۴۵۰ فوری

شاوب لورنس
رنگی وسیاه وسفید
تعمیرات فوری درمنازل
۹۳۹۰۹۳
۹۳۹۰۹۴
۹۳۹۰۹۵
۹۲۴۷۶۴
۹۲۴۳۰۲
نصب آنتن تمام کانال حتی نقاط سایه‌دار کشیک ایام تعطیل
آر.تی.آی
گروندیک
لامپی وترانزیستوری
۹۲۴۷۶۴
۹۲۴۳۰۲

تعمیر تلویزیون و نصب آنتن تمام کانال تلفن
۷۶۴۱۹۳

تعمیرگاه مجاز شماره ۳۵
شاوب‌لورنس ـ فیلیپس نظام‌آباد نبش ۹ آبان تلفن ۸۵۴۷۹۴
آ ـ ۱۰ ا ـ ۱۵۱۸۲۴

تعمیرگاه فیلیپس سرویس تلویزیون تلفن ۳۱۶۶۱۵

تلویزیون شما فوری در منزل تعمیر می شود ۸۷۴۷۷۰

شوفاژ
تعمیرات نصب نگهداری شوفاژ با سرویس شبانه روزی فوری ۷۹۳۸۹۷

سرویس شوفاژ
آبگرمکن وبخاری
فوری ۷۵۰۹۱۶

شوفاژ
نصب و تعمیرات شوفاژ در اسرع وقت تلفنهای
۸۴۱۱۲۵
۸۵۲۵۶۸

شرکت مهندسی وایس هایت
باماهی ۲ هزار تومان شوفاژ و تاسیسات منزل شما را در اسرع وقت انجام میدهد تلفن ۸۵۵۸۳۷

شرکت رام شین
نصب ـ سرویس و نگهداری سالیانه شوفاژ تلفن ۲ـ۹۳۹۷۳۱

الکترو بطروسیان
سرویس شوفاژ تهویه بخاری آبگرمکن ۷۶۴۱۳۹ و ۷۶۴۳۷۸

آ.ت گروه مهندسی
۷۹۶۱۰۳ و ۶۲۱۴۴۸
طرح و اجراء تاسیسات حرارت مرکزی ، تهویه مطبوع ، برق ، نصب ، تعمیرات و نگهداری شبانه روزی

شرکت ایران تاسو
سرویس طرح و نصب تاسیسات شوفاژ تهویه ۷۵۱۶۵۱ و ۷۵۴۴۵۰

سرویس ،تعمیر ونصب
شوفاژ
لوله‌کشی ـ ساختمان فوری ۷۶۰۹۹۳ ـ ۷۶۳۷۸۵

نصب شوفاژ ـ تهویه و تاسیسات آبرسانی وبرق ساختمان اکتیویته تلفن ۶۶۵۰۷۵

بخاری
سرویس آبگرمکن فوری ۴۷۷۹۹

سرویس بخاری وآبگرمکن و کانال کشی ۷۶۵۲۶۴

آریان درخدمت شما
سرویس تعمیر نصب رنگ بخاری، آبگرمکن، یخچال
کولر، کانال کشی، شیرآلات ۳۱۵۴۱۵

آبگرمکن
سرویس ونصب
آبگرمکن لباسشوئی گاز کولر ، یخچال باضمانت
تلفن ۷۰۴۴۹۳

کولر
تعمیرگاه مجاز ۱۳۱ ارج
سرویس ونصب، تعمیرات کولر، آبگرمکن ، بخاری وکانال‌کشی خیابان عباس‌آباد نظامی تلفنهای
۸۴۱۱۲۵ ـ ۸۵۲۵۶۸

یخچال
تعمیرات یخچال فوری
۷۹۳۸۹۷

تعمیرگاه سید حسین
تعمیر همه نوع لباسشوئی یخچال آبگرمکن ۸۸۲۴۳۸

تعمیرگاه یخچال فریجیدر
اثاث یدکی موجود ۸۴۸۷۵۶

تعمیر یخچال فریژیدر ۸۳۹۲۲۵

فروش اتومبیل

بی‌ام‌و ۲۰۰۲ مدل ۷۵
باشرایط مناسب به فروش میرسد
تلفن ۸۴۴۹۷۲

پیکان جوانان مدل ۵۴
کیلومترصفرفروشی تلفن ۶۳۶۹۷۹
۱ـ۲ آ ـ ۲۴۵۵۲

جاگوار ۷۲ با رادیوپخش و گرمکن شیشه عقب بقیمت مناسب بفروش میرسد تلفن ۷۵۲۵۸۶
۱ـ۲ آ ـ ۲۴۶۹۲

شورولت مدل ۷۴ ، رنگ سبز کاهوئی ۱۲ هزار کیلومتر کارکرده بقیمت عادلانه بفروش میرسد از ساعت ۱۰ صبح الی ۱۲ و ۳ الی ۶ بعدازظهر تلفن ۵۳۱۴۶۴ آقای منشی‌زاده .
۱ـ۳ آ ـ ۲۴۶۸۶

فولکس وانت ۶۶
۱۱ هزار تومان بدون واسطه بفروش میرسد تلفن ۶۲۲۱۷۹
۱ـ۳ آ ـ ۲۴۵۶۸

ولوو ۷۲
یکدستگاه ولوودلولوکس ۷۲ ترانزیت نمره شده بدون واسطه بفروش میرسد تلفن ۷۵۳۵۱۹
آ ـ ۲۴۲۷۱

بی‌ام‌و ۲۰۰۲ مدل ۷۴ رنگ فیروزه‌ای باراديوضبط استريو شماره ترانزیت گمرک شده فوری بفروش میرسد ۳۱۲۶۰۱
۱ـ۲ آ ـ ۲۴۴۰۸

پیکان ۵۱ درشرایط فوق‌العاده استثنائی بمبلغ ۲۷۰۰۰ تومان فروشی تلفن ۳۴۳۷۵۷
آ ـ ۲۴۷۷۸

بیواسطه ۷۲۰۰ تومان
فیات ۱۱۰۰ مدل ۶۵
۴دربابیمه در وضع خوب ـ ۷۵۳۸۳۰
آ ـ ۲۴۶۴۴

وانت فولکس ۶۸
شخصی کمکارکرده بفروش میرسد خیابان شاه پارکینگ آلومینیوم یا تلفن ۶۶۵۰۲۲ مراجعه شود.
۱ـ۲ آ ـ ۲۴۶۰۷

سواری رور مدل ۶۵
فروشی تلفن ۷۹۰۱۴۱

اتوبوس ماگروس ۴۱ نفره بقیمت مناسب بفروش میرسد تلفن ـ ۷۵۲۵۸۶
۱ـ۲ آ ـ ۲۴۶۹۳

یکدستگاه آریا
مدل ۴۸ بفروش میرسد طالبین به تلفنهای ـ ۶۶۸۴۰۲ و ۶۶۴۷۱۴ شرکت سهامی خاص پارک‌دیویس تماس حاصل فرمایند .

اوپل رکورد ۱۷۰۰ مدل ۵۹ با رادیووگرام وضع خوب بیواسطه ۹۵۰۰ تومان تلفن ۹۳۲۳۲۰ از ساعت ۷ بعدازظهر بعبعد .
۱ـ۳ آ ـ ۱۷۶۱۹

بفروش میرسد رنوبولین ۱۲ـ آر ۶۰۰۰ کیلومتر ترانزیت ولوازم یدکی در ایران یافت میشود لطفا باآقای پاکو در شرکت سوفیران باتلفن ۶۲۷۱۰۰ یا در منزل باتلفن ۷۷۳۲۴۸ تماس بگیرید .
آ ـ ۲۴۷۱۹

فروشگاههای اتومبیل

شورلت ایران

آماده تحویل در
اتومبیل امیر
انتهای خیابان شاه میدان محمد رضا شاه
تلفن ۹۳۵۰۵۰
۳ ـ ۹۳۵۰۵۱

پیکان ۵۴
نو آماده نقد و اقساط
شاهرضا ۴راه گرگان پلاک ۱۰۶۸

برای اتومبیل شما

کارگاه فنی رستم
تعمیر کیلومترشمار و آمپرها میزان موتور ، بوش‌زدن کاربراتور ودلکو آیزنهاور اول خیابان بهبودی دست راست اتو مهربانپور جمعه‌ها تاظهر باز است تلفن ۹۷۹۹۸۶

کارگاه دوزندگی اتومبیل
برادران میرزائی
همیشه درخدمت مشتریان عزیز نظام‌آباد جنب تعمیرگاه مسعود
تلفن ۸۵۳۵۹۸

کرایه

اتولوکس
اتومبیلهای تشریفاتی با راننده برای داخل و خارج از تهران میدان فردوسی تلفن ۸۲۱۲۷۰ و ۸۲۶۶۰۵

کالج بار
بارکش شهر وحومه
۶۶۱۱۱۱-۴۱۱۱۱

کرایه
اتومبیلهای لوکس کرایه با راننده و بدون‌راننده برای داخل‌وخارج تهران
۷۵۷۲۹۴ ـ ۷۵۷۵۳۵

اتو آسیا
اتومبیل کرایه باراننده و بدون راننده در ۲۴ ساعت درخدمت شماست تلفن ۷۵۴۹۸۰ و ۷۵۱۶۲۰

ماشین آلات

موتورهای مولد برق وتلمبه‌آب برای اجاره موجود است تلفن های ۷۷۲۳۸۱ و ۸۶۳۴۴۲ سلیمانی .

موتور برق‌فروشی
دیزل تک سیلندرکروپ آلمان ۲۵ اسب با ژنراتور زیمنس ۱۶ کیلووات آماده بکار ۴ تا ۸ بعداز ظهر تلفن ۶۶۸۴۶۴

قابل توجه تراشکاران
همه‌نوع حدیده، قلاویز،تیغچه وغیره ماشین تراش چندکاره تلفن ۶۶۶۹۱۰
آ ـ ۲۴۷۰۳

تهران ماشین
خرید فروش اجاره‌ماشین‌آلات راه و ساختمان تلفن ۵۴۵۰۴۶ روزگرد (افتخاری) .

فروشگاههای آب نمایان
۲۳۴۸۴

آموزشگاهها

کلاس درس
فقط با ۴۹ تومان
بطور فشرده
دوره ماشین نویسی فارسی و لاتین . دفترداری دوبل. حسابداری منشیگری، بایگانی را درکمترین مدت با دریافت گواهینامه فرا گرفته آماده استخدام شوید . به کسانیکه امروز یا فردا ثبت نام نمایند ۲۵۰ ریال کتابهای مربوطه رشته های بالا مجانی داده میشود .
ضمنا بمحصلین ، دانشجویان و فرهنگیان ۵۰ درصد تخفیف داده و نصف مبلغ بالا (۲۴۵ ریال)گرفته میشودمیدان فردوسی بالای هواپیمائی ملی اموزشگاه ایران تلفن ۸۲۸۳۲۶

ماشین نویسی
بیژن همتا ندارد میتوانید امتحان کنید میدان ژاله تلفن ۳۴۸۳۸۴
آ ـ ۲۲۸۷۱

. ماشین‌نویسی ربانی
شما را بابهای کم درزمانی کوتاه برای استخدام اماده میکند شاه‌آباد مقابل سینما حافظ

تعلیم رقص
رقص و موزیک ریتا
بین سه راه شاه و امیراکرم ـ ۶۶۳۰۲۴

تدریس خصوصی

فرانسه توسط فرانسوی ـ ۸۳۳۳۱۹
۱ـ۲۰ آ ـ ۲۴۴۲۹

ریاضیات
فیزیک و شیمی
تضمینی ۸۳۳۳۱۹

انگلیسی توسط بانوی انگلیسی ۴۷۱۴۱

ریاضیات توسط لیسانسیه ـ ۸۳۳۳۱۹
۱ـ۱۰ آ ـ ۲۴۰۳۴

انگلیسی توسط خانم انگلیسی ۸۳۳۳۱۹
۱ـ۱۰ آ ـ ۲۴۰۳۳

ریاضیات ـ علوم متوسطه دانشجوی پلی‌تکنیک بهراهنمای شماره ۱۳۷۴ روزنامه اطلاعات تلفن ۳۱۱۰۸۰

تدریس ریاضیات فیزیک‌وشیمی توسط دانشجوی دانشگاه آریامهر تلفن ۹۳۲۵۶۸

ریاضیات ـ فیزیک ـ شیمی ـ مکانیک فوق‌لیسانس فیزیک تلفن ۷۵۵۱۷۷
۱ـ۳ آ ـ ۱۷۴۸

تدریس خصوصی زبان
مخصوص بانوان
توسط بانوان ایرانی و خارجی کنتراتی تضمینی
۸۳۳۳۱۹

تدریس خصوصی توسط دانشجوی دانشکده علم‌وصنعت تلفن ۵۳۴۷۴۵ از ساعت ۹ تا ۱۸
آ ـ ۲۴۵۹۱

تدریس خصوصی
توسط دانشجویان فنی‌آریامهر ۵۲۱۳۶۶
۱ـ۲ ۱۷۵۰۳

انگلیسی کنتراتی تضمینی
۹۳۶۱۸۱

Mrs. Christian
فرانسه ۹۳۶۱۸۱

تدریس دروس‌دبستان‌راهنمائی متوسطه تلفن ۸۳۷۶۸۲

جبر و مثلثات ششم ریاضی تضمینی توسط دانشجوی پلی‌تکنیک ۷۵۸۶۹۱

دروس دبیرستان
راهنمائی ودبستان دانشجویان دانشکده فنی .
آریامهر 951027
آ ـ ۲۴۷۱۱

برای مکالمه انگلیسی
فرانسه آلمانی
با ما تماس بگیرید
۶۶۷۷۱۵

ریاضیات فیزیک شیمی توسط دانشجوی دانشگاه آریامهر با سابقه‌تدریس
۹۲۱۸۷۶

ریاضیات فیزیک و راهنمائی توسط دانشجوی سال آخر مهندسی مکانیک تلفن ۵۴۸۴۷۱
۱ـ۳ آ ـ ۲۴۷۷۲

انگلیسی کنتراتی
مخصوص مکالمه
۶۶۷۷۱۵

مکالمه خصوصی زبان های انگلیسی و عربی تلفن ۸۵۹۹۸۸

جهت تبلیغات انواع خودکار کیف بغلی جای سویچی و پوشه پلاستیکی چاپ طلاکوب بنام شرکتها تلفن ۶۲۵۴۰۶

یخچالهای خارجی دیکسی
در اندازه های ۸ـ۱۲ یك در و ۱۰ و ۱۲ دودر لباسشوئی ریبره ۵کیلوئی در دو نوع آماده تحویل باتلفن ۸۲۳۰۳۰ از ۴ تا ۸ بعدازظهر تماس بگیرید.

PROFIT MINIMUM 24%(12% bank guaranteed rent and 12% builder guaranteed *appreciation*). Buy cash instalment fully furnished Rls. 600,000 Apts. and 1,320,000 villas in Canary Islands, Mallorca, Spain, Riviera, Paris, London, Geneva, Switzerland, Florida. (Land *only at $6 per* Sq.M.) Call 822293 - 822991. Home 833466.

کامیون دیزل ماك وبنز
مدل ۷۵ و ۷۱ باظرفیت‌های‌مختلف
آماده فروش نقد واقساط
تحویل فوری تلفن ۹۳۱۴۵۴

استخدام میشود

۱ـ یکنفر کارمند باتجربه درامور بایگانی وپست
۲ـ یکنفر کارمند جهت کارگزینی
۳ـ دونفر ماشین‌نویس انگلیسی فارسی(مردیازن)
۴ـ سه نفر که‌درامور کنترل اسناد وامور دفتری دارای تجربه باشند
۵ـ یکنفر تحویلدار
۶ـ حسابدار آشنا بەزبان انگلیسی
متقاضیان میبایستی قادربه خواندن و مکالمه زبان انگلیسی باشند
واجدین شرایط لطفا بین ساعات ۸ تا ۱۶ بکارگزینی شرکت ایمپر جیلوتسا واقع در خیابان بلوار الیزابت خیابان هما کوچه هفتم پلاك ۹۳ مراجعه فرمایند .

قابل توجه اهالی شمیرانات
از اول اسفند ماه آژانس توریستی وکرایه
اتومبیل داریوش افتتاح شد
پیراسته شماره ۹۸ تلفن ۸۹۱۷۶۸

حج عمره نوروزی
باجازه رسمی از سازمان اوقاف ایران به سرپرستی محمد بهجو تلفن‌های ۸۴۵۸۱۰ و ۷۶۳۲۲۰

حج عمره نوروزی و زیارت شام
با تاییدات خداوند متعال و موافقتنامه رسمی شماره ۱۴۷۴۵ سازمان محترم اوقاف بمدیریت اینجانب حسن فانی حاضر بعقد قرارداد و ثبتنام زائران محترم از امروز تا بیستم اسفند ماه میباشد .
تهران خیابان امیریه پائین‌تراز چهارراه‌مختاری دادسرای ناحیه ۳سابق تلفن ۵۳۳۵۸۴ ـ ساری خیابان نادر ۴۱۰۵

حج عمره وزیارت شام
دیدار ازشهرزیبای بیروت وقاهره حرکت ۲۵ اسفندمدت مسافرت ۳۶روز بمدیریت حاج ابوالقاسم جعفری، بوذرجمهری غربی درخونگاه فرش‌کاشانی، تلفن‌های ۵۳۹۴۴۹ و ۷۹۶۹۱۰

عمره نوروزی
باکسب اجازه ازسازمان اوقاف ایران
زائرین محترمیکه در سنوات قبل با کاروان حج سجاد همسفر بوده‌اند و خاطرات فراموش نشدنی سفر خود را از لحاظ حسن اجرای اعمال عبادت و دقت در پذیرائی های سنتی کرارا بازگو نموده‌اند اینك برای عمره نوروزی نیز بمنظور رفاه بیشتر و استفاده از تسهیلات عالی‌درکشور های عربستان سعودی لبنان مصر ـ سوریه روز سه شنبه ۵ فروردین ماه سفر خود را آغازمینماید.
علاقمندان میتوانند برای کسب‌اطلاعات‌بیشتر و ثبت نام حداکثر تا پایان روز ۲۵ اسفند ماه جاری به تلفنهای ۵۳۷۹۸۶ ـ ۵۳۱۱۳۵ تماس حاصل و یا بدفتر کاروان خیابان بوذرجمهری نوروزخان بازرگانی سجاد مراجعه فرمایند
حاج ابراهیم شیرازی

درهر فصلی
بارندگی ممکن است
برای‌ایزولاسیون بامهای خود باسیستم‌جدید و بهترین مواد عایقی با
تلفن ۷۷۰۳۰۴
تماس حاصل فرمائید

زیبا آکواریوم
سازنده انواع اکواریوم و واردکننده ماهی های‌زینتی و گیاه زینتی و سرویس اکواریم زیر نظر متخصص فن سفارشات در اسرع وقت پذیرفته میشود
آدرس ـ دروازه دولت ـ ساختمان نیکپور ـ مقابل پارکینگ دروازه دولت ـ طبقه دوم ـ شماره ۱ تلفن ۳۱۷۵۵۸

نمایشگاه محصولات تزئینی چوب پنبه‌ای افتتاح گردید
پارکت چوب پنبه‌ای ، کاغذ دیواری چوب پنبه‌ای
چوب پنبه‌های تزئینی ، عایق صنعتی ، دکوراتیو
نادرشاه شمالی ، ساختمان پزشکان ، شرکت ایران واشر ۶۲۰۲۱۷

موکت
تزئینات شبانه روزی پوش
کاغذ دیواری ، درب کشوئی ، پرده کرکره و کلیه لوازم تزئینات تلفنهای ۷۷۵۷۷۵ـ۷۷۵۷۷۱

ماخذ عوارض نوسازی
سالهای ۱۳۵۳ تا ۱۳۵۷
گرد آورنده : روح‌الله وهمن
منتشر شد
مرکز پخش انتشارات زرین تهران شاه‌آباد کوچه ممتاز تلفن ۳۰۵۲۴۶

فروش نهال چنار
درخت چنار یکساله . دو ساله و سه ساله‌هر تعداد که مورد نیاز شما باشد موجود است تلفن های ۶۶۴۲۲۲ـ ۴۴۱۴۶ ـ۹۶۳۳۲۸
۱ـ۲

دربازکن برقی
B.K.D
بکد
۲۵۰ تومان
بوسیله تلفن سفارش دهید . شرکت بکد الکتریک تلفن ۱۵ الی ۶۸۱۰۱۱
فروش درکلیه الکتریکی‌هادرتهران وشهرستانها

قبل‌ازخریداز نمایشگاه مبل حبیبی دیدن فرمائید
شاهپور جنب فرهنگ تلفن ۵۳۸۶۹۹ جمعه‌ها یکسره باز است

دستگاههای کلرزنی
نوع گراویته ، مکانیکی ، هیدرولیکی ،الکتریکی و گازی‌مهندسی‌وبکو تلفنهای ۸۲۲۴۵۹ و ۸۴۱۶۹۶ صندوق پستی ۱۴۵۰ـ۱۳

نهال چنار چهار ساله موجوداست
به تلفن ۷۷۵۷۲۴ و ۷۷۰۶۳۶
مراجعه شود

آگهی رسمی
شرکت سهامی صادرات ایران
نظر به اینکه مجمع فوق‌العاده شرکت درروز شنبه ۱۹ر۱۲ر۵۱ بعلت عدم حصول اکثریت تشکیل نگردید بنابراین برای نوبت‌دوم ساعت ۴ بعداز ظهر شنبه ۲۴ر۱۲ر۵۳ در محل فعلی شرکت (خیابان آیزنهاور شماره ۲۱۶). تشکیل میگردد از دارندگان سهام تقاضا میشود طبق ماده ۳۵ اساسنامه لااقل یك روز قبل ازتشکیل جلسه با ارائه این سهام یا رسید بانکی به دفتر شرکت مراجعه نمایند.
دستور جلسه
انحلال شرکت و تعیین هیئت تصفیه
شرکت سهامی صادرات ایران

درخت سیب ۱۰ ریال
تلفن ۵ـ۴ـ۳ـ۲۹۱۰۳
انواع دیگر درخت موجود است

نیازمندیهای اطلاعات تلفنی آگهی قبول میکند ۳۱۱۲۲۵–۳۱۱۲۲۴ ۳۱۱۲۳۰–۳۱۱۲۲۹

پانسیون

پانسیون درخانواده‌برای‌خانمها و آقایان تلفن ۸۹۵۹۷۸

استخدام

شخصی فعال

وارد به معاملات انواع کاغذ ومقوا باآشنائی کامل به‌بازار وبازرگانان این رشته‌جهت‌اخذ سفارش کالا از خارج‌نیازمندیم تلفن ۷۵۵۶۳۵
آ– ۲۴۵۴۶

الکترو ایران‌کار بچند نفر دوشیزه یابانوجهت کار های فنی‌برق‌نیازمند است خواهشمنداست‌با تلفن ۷۹۵۲۳۷ تماس بگیرید.

بچند نفر استاد کار – ورقکار جهت ساخت تابلو های صنعتی برق نیازمندیم تلفن۹۷۱۷۲۵ تا ۴ بعد از ظهر و – ۸۳۴۳۶۱ تا ۸بعدازظهر تماس بگیرند

چرخکار تریکو

تعدادی دوشیزه یا بانو نیازمندیم تلفن ۴۶۸۰۵

شرکت ایران اسکن

• سکرتر باسابقه تایپ سریع مسلط به‌انگلیسی‌فورا‌استخدام میکند شاهرضاخیابان‌خارک۱۶
۱–۳ آ– ۲۴۰۹۴

برای کار در تهران و شهرستانها افراد زیر موردنیازمهندسین‌مشاور میباشد

۱– مهندس راه و ساختمان با تجربه در امور راهسازی.
۲– تکنیسین راهسازی و یا دیپلمه باتجربه.
۳– نقشه‌کش و نقشه‌بردار.
از داوطلبان خواهشمند است عصرها به خیابان‌شمیران‌مقابل بی‌سیم خیابان امیرابراهیمی شماره ۳۳ مراجعه نمایند.
۱–۲ آ– ۲۴۶۷۹

کارگر فنی

یک موسسه بچند نفر کارگر فنی با حقوق‌مکفی نیازمند است تلفن ۷۹۵۳۷۸

سکرتر مطب

دوشیزه یابانو حداقل‌دیپلم‌آشنا به ماشین‌نویسی از ساعت۳تا ۷٫۵ بعدازظهر تلفن ۶۲۲۹۹۹
آ– ۲۴۵۳۹

کارخانجات صنعتی بوتان

بدونفر مهندس مکانیک ودونفر نقشه‌کش باتجربه که‌حداقل دو سال سابقه کار داشته باشند نیاز دارد. داوطلبان میتوانند همه روزه از ساعت ۸ صبح الی۴ بعدازظهر با دردست داشتن مدارک استخدامی‌برای مصاحبه حضوری در محل کارخانه واقع در جاده‌ساوه چهار دانگه مراجعه نمایند.
۱–۳ آ– ۲۴۵۲۱

بیک دوشیزه که آشنائی بزبان انگلیسی و تایپ فارسی و لاتین باشد نیازمندیم تلفن ۸۵۸۰۱۲و۱۳

مهندس راه و ساختمان با حداقل ۴ سال تجربه برای سر پرستی کارگاه ساختمانی دراطراف‌تهران مورد نیاز است با تلفن ۶۳۶۹۷۹ تماس حاصل فرمائید. ۱–۳

به تعدادی کارگر نظافت
ساختمان باحقوق‌مکفی‌نیازمندیم تلفن ۸۳۳۷۲۷
۱–۶ آ– ۲۴۴۸۱

پلی‌کلینیک پارسیان

پزشک باپروانه دائم، بهیار نیازمندیم تلفن ۶۲۸۲۶۷
آ– ۲۴۶۰۱

مستخدم

با ششم ابتدائی‌وضامن معتبر نیازمندیم تلفن ۶۲۱۹۷۶

استخدام راننده

بیکنفرراننده آشنابزبان های انگلیسی یافرانسه احتیاج است با تلفنهای ۲–۸۳۳۶۰۱ تماس – حاصل گردد.

دو نفر راننده پایه یک فورا مورد نیاز است‌کاخ نرسیده به بلوارالیزابت شماره ۵۴ شرکت پارس تایل

سکرتر

سکرتر مسلط به تایپ فارسی با حقوق مکفی نیازمندیم تلفن۳۱۲۸۱۱

هنرپیشه زن و مرد

آموزشگاه هنری پاترا با امتیاز رسمی از وزارت‌فرهنگ و هنر عده‌ای خانم و آقا جهت تعلیم هنرپیشگی. فن‌بیان. گریم و شرکت درفیلم سینمائی‌وسریال تلویزیونی میپذیرد ضمنا از هنرمندان قدیمی زن و مرد دعوت میشوند جهت سریال تلویزیونی با اینجانب همکاری نمایند. داوطلبان همه روزه از ساعت ۱۰ صبح الی ۱۱٫۵و از ۴٫۵ الی ۷٫۵ بعدازظهر مراجعه نمایند. احمدکاشانی کارگردان تئاتر.نشانی. دروازه دولت روبروی پمپ‌بنزین کوچه حمیدالدوله تلفن ۳۱۴۵۳۹
آ– ۲۴۴۹۶

بیک دوشیزه یابانوجهت ماشین‌نویسی‌وجوابگوئی تلفن نیازمندیم تلفن ۶۳۶۹۷۹

نظارت در تهران

مهندسین مشاور به دو نفرمهندس‌راه‌وساختمان و دو نفر تکنیسین نیاز دارد تلفن ۴۸۷۵۸

بچندنفرکارگرسادجهت‌دستگاه پلاستیک نیازمندیم آدرس: سیمتری‌نارمک‌ایستگاه‌داروخانه مقابل دفترخانه ۱۶۱پلاک۲۰۷
۱–۲ آ– ۲۴۵۰۴

شرکت شهدساز

تعدادی مهندس شیمی برای خدمت درکارخانجات قند خود واقع در شهرستانهای تربت جام، پیرانشهر، ممسنی، یاسوج، شهرکرد باحقوق مکفی از طریق مصاحبه استخدام مینماید. داوطلبان در ساعت اداری به اداره مرکزی– واقع در تخت‌جمشید، نبش ملک – الشعراء بهار، ساختمان‌برنزی، شماره ۲۹۶ مراجعه فرمایند.
۱–۶ آ– ۱۰۹۰۰۴

استخدام‌مهندس راه و ساختمان

شرکت‌مقاطعه‌کاری‌یکنفر مهندس راه وساختمان با حداقل ۳ سال تجربه راه سازی برای‌خدمت‌در اهواز استخدام مینماید تلفن ۸۳۱۴۵۰ و – ۸۲۴۱۶۳ ۱–۲

راننده

تمام وقت باگواهی قبل ازسال ۵۰ تلفن ۷۹۱۲۲۲
آ– ۲۴۵۷۴

حسابدار صنعتی (لیسانسیه یا دیپلمه)

یکی از شرکت های بزرگ تولیدی جهت اداره امور حسابداری صنعتی‌خوددرشهر صنعتی البرز (قزوین) یکنفر حسابدار با مشخصات زیر را به همکاری دعوت مینماید:
۱– لیسانسیه حسابداری با حداقل ۳ سال‌یادیپلمه باحداقل ۵ سال تجربه در حسابداری که حدود یکسال آن در زمینه حسابداری صنعتی باشد.
۲– دارا بودن‌برگ‌خاتمه‌خدمت یا معافی دائم.
۳– آشنائی به زبان انگلیسی.
داوطلبان پس از آزمایش‌کتبی ومصاحبه باحقوق ومزایای‌قابل توجه استخدام خواهند شد. لطفا باتلفن ۸۵۵۵۱۷ ازساعت ۸صبح‌الی۳٫۳۰ بعدازظهرتماس حاصل نمایند.

استخدام

۱– انباردار با دو سال سابقه کار
۲– کارگر جوشکار استنلس استیل (آرگن)
۳– کارگر تراشکار بادو سال سابقه کار
۴– کارگر درب و پنجره ساز با سابقه
۵– کارگر ساده
واجدین‌شرایط ازساعت ۸ الی ۱۶ به کیلو متر ۱۶ جاده مخصوص‌کرج مقابل پمپ بنزین‌شرکت وارکو و یاتلفن۹۵۵۷۱۷ مراجعه نمایند.

۱۷ نفر دیپلمه

پس‌از دیدن یکدوره‌کارآموزی یک ماهه حسابداری،دفترداری دوبل مشغول بکار خواهدشد تلفن ۳۱۴۰۴۰
۱–۳ آ– ۲۴۵۱۳

استخدام راننده

شرکت ایران پیما

تعدادی راننده باسابقه که دارای گواهینامه پایه یکم باشند برای‌رانندگی اتوبوسهای‌سوپر دولوکس با حقوق و مزایای مکفی استخدام مینماید از ساعت ۲ تا ۵ بعد از ظهر بدفتر فروش‌بلیط ایران پیما نبش خیابان سوم اسفند مراجعه نمایند. ۱–۲

بازاریاب

تمام وقت معافدائم ۷۹۱۲۲۲
آ– ۲۴۵۷۵

شرکت سهامی وریبکل

بیکنفر دوشیزه یا بانو که وارد به تایپ فارسی و لاتین باشد و از عهده منشی‌گری برآید‌باحقوق بسیار مکفی فوری – استخدام میشود تلفن ۹۵۱۲۲۱

استخدام

یک‌موسسه تجارتی‌جهت توسعه کادرخوداشخاص زیر را تمام‌وقت‌استخدام مینماید

۱– دوشیزه یابانو دیپلمه به‌بالا که به مکالمه انگلیسی تسلط کامل و نیز جهت مسافرتهای کوتاه به اروپا آمادگی داشته باشد.
۲– آقا باتحصیلات‌دیپلم به‌بالا تسلط به دفترنویسی (حسابداری).
۳– راننده باتحصیلات ششم ابتدائی به بالا.
۴– دربان باتحصیلات ششم ابتدائی به‌بالا.
۵– کارگر فنی وارد به امور سیم‌کشی برق‌ساختمان‌که‌دارای گواهینامه رانندگی نیز باشد.
شرایط سن بین ۲۵ الی ۳۵ سال با استعداد و دارای‌حسن شهرت. داوطلبین لطفا در اولین فرصت مشخصات کامل خود را با آدرس دردو نوبت به صندوق پستی ۱۸۴۲–۱۱ ارسال فرمایند.

دبیر

دبیر شیمی، فیزیک و زبان لیسانس ببالا روزولت نرسیده به کریمخان شماره ۲۴۵ر۳ طبقه سوم

مهد کودک بهارک واقع در تهران‌پارس بعده‌ای مربی پرستار ومستخدم‌نیازمند است تلفن ۷۸۰۴۶۴

بچند دوشیزه برای فروشندگی نیازمندیم چهارراه امیراکرم‌کرست فروشی تارمانس ۴۶۴۸۲

استخدام باحقوق مکفی

یک شرکت مهم تولیدی‌به‌افراد زیر نیازمند است:
۱– اوپراتور دستگاه واکیوم – فورمر پلاستیک.
۲– متخصص دستگاه‌اکسترودر ورقه پلاستیک.
دارندگان تجربه‌کافی‌مشخصات و سوابق کار خود را تحت عنوان اوپراتور به صندوق پستی ۱۹۳ تهران‌ارسال‌دارند
۱–۲ آ– ۱۱۰۳۰۶

درمانگاه مرکزی تهران پارس

احتیاج به تعدادی بهیار کمک بهیار و خدمه زن دارد تلفن ۷۹۲۷۹۱

تعدادی علاقمند از سیکل ببالا جهت، کار آموزی نقشه‌کشی ساختمان پذیرفته میشوند – ۳۱۴۸۰۵
۱–۵ آ– ۲۴۶۰۳

به یکنفر دوشیزه یاخانم‌ماشین نویس فارسی و لاتین نیازمندیم تلفن ۶۶۰۰۵۹ و ۶۶۱۵۵۳
۱–۱ آ– ۱۱۰۵۲۰

صندوق نسوز کاوه

عده‌ای راکه ساکن جنوب‌شرق و شرق تهران باشند باحقوق و مزایای مکفی استخدام‌مینماید.
۱– تراشکار سری‌کار جهت شیفت شب ۱۰نفر.
۲– پرس‌کار ۵نفر
۳– کارگرساده۱۰نفر
واجدین شرایط میتوانند همه روزه با دردست داشتن برگ معافی خود از ساعت ۵ الی۷ عصر به آدرس میدان فردوسی اول سپهبد زاهدی شماره ۱۹ ساختمان کاوه طبقه‌اول‌مراجعه نمایند.

کارخانجات صنعتی زاگرس استخدام میکند

۱–عده‌ای‌برق‌کارباسابقه
۲– دونفرطراح‌قالب با سابقه کار
داوطلبین بدفتر کارخانه‌ها – خیابان نادری پاساژکیو تلفن ۵–۳۱۱۳۴۱ مراجعه نمایند.

استخدام مترجم

یکنفر دوشیزه‌یا بانو جهت ترجمه و نامه‌نگاری تجارتی بزبان انگلیسی با سابقه کارو واردبه‌ماشین‌نویسی لاتین‌بعداز ظهرها مورد نیاز است خیابان ایرانشهر مقابل شهرداری مرکز کوچه ایرانشهرپلاک۳و۵
۱–۴ آ– ۲۴۶۶۸

دوشیزه‌یابانوی‌فروشنده

برای فروشندگی لوازم آرایش نیازمند است دراک استور شبانه‌روزی اعتبار جنب‌میدان‌شاهپور تلفن ۲۲۲۳۲

آگهی استخدام

به تعدادی مهندس راه‌و ساختمان با تجربه نیازمندیم لطفا با تلفن ۸۲۴۸۰۸ تماس حاصل فرمایند.

مهندس ساختمانی

به ۴ نفرمهندس‌ساختمان مجرب و کارآزموده فوری مورد احتیاج است ۶۲۹۳۹۰

گروه مهندسین مشاور ایرانی

برای تکمیل کادر فنی‌خود چند مهندس طرح پروژه های آبرسانی و فاضلاب استخدام مینماید. خواهشمند است به‌تلفن شماره ۸۴۴۳۱۵ مراجعه فرمائید.

فروشنده‌ومنشی

و خانمهای ارمنی زبان چند نفر برای استخدام تمام روز تلفن۶۲۳۹۰۰

بچندنفر چرخکار زن و مرد نیازمندیم تلفن ۳۱۰۴۳۸
آ– ۲۴۷۰۵

بچندنفر چرخکار زن و مرد یکنفر راننده پایه دو موردنیاز است تلفن ۲۶۳۹۱ و ۲۴۷۰۷
آ– ۲۴۶

بیک دوشیزه یا بانو تلفنچی وارد به امور منشیگری نیازمندیم‌تلفن ۴۴۱۹۸

راننده پایه یکم باحقوق‌مکفی تلفن ۳۱۹۰۱۹
آ– ۲۴۷۰۷

شرکت تیتان استخدام میکند

۱– کارگرجوشکاردرجه‌یکودو
۲– کارگر آهنگر درجه‌یکودو
۳– کارگر ساده
داوطلبین به جاده مخصوص کرج بعداز پل سه‌راه مهرآباد خیابان آما جنب کارخانه‌آماو شوکومارس پلاک۱۰ مراجعه نمایند.
۹۵۳۰۷۲و۹۵۱۹۴۶
آ– ۲۴۷۰۴

بیکنفر دوشیزه یا بانو مسلط‌بفن ماشین‌نویسی فارسی و لاتین و آشنابه زبان انگلیسی تمام وقت نیازمندیم تلفن های ۵۴–۸۳۸۷۵۳

استخدام ماما و نرس

ماما، کمک بهیار و صندوقدار جهت کلینیک نادر موجود است لطفا از ساعت ۹ صبح تا ۲ بعداز ظهر به خیابان خیام‌درمانگاه‌خیام‌مراجعه فرمائید.

شرکت مدرن تکنیک استخدام میکند

دوشیزه یابانوی ماشین‌نویس‌با تجربه کافی در امور ماشین نویسی‌فارسی‌وبایگانی‌متقاضیان به آدرس – تهران خیابان‌تخت طاوس روبروی امیراتابک ساختمان مدرن تکنیک مراجعه نمایند.
آ– ۲۴۲۷۶

استخدام فوری

گروه فرهنگی و هنری البرز بمنظور تکمیل‌کادر آموزشی و دفتری خود بشرح زیر استخدام مینماید.
۱– اموزگار تعلیم فن خیاطی، آرایش، گل سازی و دفتردار – (دوشیزه یا بانو) تمام وقت با داشتن سابقه کار و سیکل اول ومدرک تخصصی.
۲– مستخدم زن و مرد بدون بچه با ضامن‌معتبر جهت اموزشگاه ساختمان هم جهت سکونت به‌انها داده میشود.
۳– مستخدم زن بطور شبانه روزی جهت منزل داوطلبان واجد شرایط میتوانند‌به‌نسبت‌نزدیکی راه بیکی ازشعبات‌البرز، البرز هاشمی تلفن ۹۵۰۳۰۳ و البرز سرچشمه تلفن۳۱۲۰۵۴ و البرز نارمک تلفن ۷۹۶۳۱۶ صبحهاازساعت ۸الی ۱۲ و بعد ازظهرها از ساعت ۱۳الی ۷مراجعه فرمایند.

تعدادی دوشیزه وارد به امور ارایش نیازمندیم ۲ تا۴ بعداز ظهر باتلفن ۶۶۲۵۵۷ تماس حاصل فرمائید.

دانشگاه صنعتی آریامهر

به یک نفر تلفن‌چی تحصیل کرده نیازمند است. مراجعان به‌تلفن ۴۹۴۵۳ مراجعه نمایند. ۱–۲ آ– ۱۱۰۵۴۸

ربکا

با مدیریت شاهوردی به دو شیزه یا بانونی‌جهت فروشندگی نیازمنداست چهار راه لشگر خیابان کمالی نبش کوچه فرهی تلفن ۵۴۰۹۳۶

بچندنفر کارگر ساده بسته‌بند تمام وقت‌نیازمندیم‌تلفن۵۴۴۲۵۸
۱–۳ آ– ۲۴۶۹۵

بچندنفر تنه‌دوز و چرخکار و شلواردوز نیازمندیم تلفن – ۳۱۱۷۵۷

استخدام سکرتر

یک خانم سکرتر آشنا به ماشین‌نویسی لاتین جهت آزمایشگاه بطور تمام وقت استخدام میشود تلفن۶۶۱۵۱۵
۱–۳ آ– ۲۴۷۴

اونیورسال
شرکت سهامی خاص

۲نفرراننده تریلی باداشتن حد اقل ۲ سال سابقه رانندگی باتریلی استخدام مینماید. داوطلبان به محل کارگزینی نارمک‌خیابان‌چهل‌جنب‌دانشکده علم و صنعت مراجعه فرمایند.

بچندنفربازاریاب با حقوق‌ثابت نیازمندیم تلفن ۳۶۳۹۶۲
آ– ۲۴۷۳۱

شرکت ایرتویا

به یک بانو دوشیزه ماشین نویس فارسی و لاتین نیازمند است به آدرس عباس‌آباد جنب پمپ‌بنزین‌شرکت‌ایرتویا تلفن ۶۲۶۷۵۷ رجوع شود

دانشگاه صنعتی آریامهر

به یک نفرسکرتر تحصیل کرده‌دارای‌دیپلم‌سکرتری آشنا به دوزبان‌واطلاعات کافی در بایگانی وماشین نویسی فارسی و لاتین نیازمند است. مراجعان به تلفن شماره ۴۹۴۵۳ مراجعه فرمایند. ۱–۲ آ–۱۱۰۵۴۷

بچند نفر کارگر صافکار اتومبیل نیازمندیم تلفن های۷۵۱۹۶۴–۷۶۵۰۱۶

به تعدادی ویزیتور خانم وآقا با حقوق وپورسانت نیازمندیم خیابان شاه ساختمان آلومینیوم طبقه پنجم شماره ۵۴۴

تحصیلدار

یک نفر موتور سوار با سواد حدود سیکل‌مورد نیاز است تلفن۳۱۸۴۶۳

تعدادی جوشکار آهنگر تراشکار و سرپرست دستگاه سنگ شکن‌برای کار در شهرستانها – استخدام میشود تلفن ۴۵۴۹۱

نقشه کش و نقشه‌بردار با ۵ سال سابقه کار برای کار تمام وقت در اصفهان نیازمندیم از ساعت ۴ بعد از ظهرالی ۶ به دفتر اصفهان‌خیابان شیخ بهائی شماره ۵۲۷ مراجعه فرمائید.

مطب دندانپزشکی نیاز به سکرتر دارد تلفن ۹۳۳۴۹۶ از ساعت۴الی ۸ بعداز ظهر.

بیک زن و شوهر بدون بچه نیازمندیم مرد جهت رانندگی ۳۵ سال ببالا با ۵ سال سابقه زن جهت کارهای منزل تلفن ۸۸۵۲۹۱
آ– ۲۴۵۷۱

کت‌دوز مردانه

به چندنفر کت‌دوز مردانه‌وارد به کار فروشگاهی نیازمندیم، باب‌همایون فروشگاه یداله حسینی پلاک ۷۵
۱–۳ آ– ۲۴۵۶۷

جویای کار

مهندس الکترونیک اماده کار تلفن ۶۳۲۰۶۴

قابل توجه

شرکتهای خصوصی کشت و صنعت – صاحبان کارخانجات قند– مهندسین مشاوری که طرحهای کشاورزی و آبیاری را اجرا مینمایند. چنانچه احتیاج بهمکاری بمدیرورزیده‌و باتجربه در امور مختلف کشاورزی باشدبه‌تلفن۶۸۵۰۶۴ مراجعه فرمایند.

استخدام فروشنده لوازم آرایش

شرکت سهامی فیروز به چند نفر خانم برازنده جهت فروش لوازم آرایش رولن‌نیازمند است از علاقمندان خواهشمند است بشرکت سهامی فیروز خیابان تخت جمشید شماره۲۳۳ (ساختمان شماره ۵) تلفنهای ۴–۸۳۹۰۰۱ خانم جهانشاهی مراجعه فرمایند.

استخدام
راننده‌کامیون

۳ نفر راننده که حداقل ۵ سال سابقه رانندگی و گواهینامه پایه یک را داشته باشند برای کاردائم درخارج از تهران جهت کامیون کمپرسی با ضامن معتبر احتیاج است:

آدرس تهران خیابان ویلای شمالی جنب کنیا ساختمان ۳۴۵ طبقه پنجم شرکت دونا تلفن ۷۹–۸۲۹۸۷۸

آگهی استخدام
مهندسین مشاور سودتک ایران

جهت تکمیل کادرفنی‌خوددرتهران افرادزیررا باحقوق‌مکفی‌بطورتمام وقت استخدام مینماید

۱– مهندس محاسب (استراکچر)
با حداقل ۲ سال سابقه کار.
۲– مهندس برآورد (مترور)
کار های ساختمانی با حداقل ۵ سال سابقه‌کار.
۳– مهندس تاسیسات ساختمانی
با حداقل ۵ سال سابقه کار
۴– نقشه کش معماری
با حداقل ۵ سال سابقه کار
سه نفر آشنا بیکی از زبانهای انگلیسی یا فرانسه الزامی است.
واجدین شرایط:
میتوانند همه روزه از شنبه تا چهار شنبه ۸٫۵ صبح الی ۵ بعداز ظهر با دردست داشتن مدارک به‌آدرس‌زیر مراجعه‌فرمایند خیابان‌پهلوی بالا تراز میدان ونک خیابان خشایار شماره۵۱ تلفن ۱۵–۶۸۴۸۱۳

آگهی استخدام
برقکاروکارگر

شرکت تولیدی (ایران رول) تعدادی کارگر بشرح زیر بطور دائم و با حقوق مکفی استخدام می نماید.

۱– برقکار ۲ نفر مسلط به تابلو های برق فشارقوی
۲– کارگر ساده ۲۰ نفر باسواد

داوطلبین میتوانند همه روزه باستثناءروزهای پنجشنبه و ایام تعطیل از ساعت ۱تا۶ بعدازظهر به کارگزینی شرکت در محل کارخانه‌واقع‌درجاده قدیم کرج سرآسیاب‌مهرآباد نرسیده‌به کارخانه کانادادرای مراجعه نمایند.

شرکت ایران رول

قابل توجه مترجمین

شعبه سازمان بین‌المللی کار واقع در شهر تورن ایتالیا جهت انجام کار های ترجمه بافراد ذیل احتیاج دارد.
۱– مترجم با سابقه از زبان فارسی به‌انگلیسی و بالعکس.
۲– مترجم با سابقه از زبان فارسی به‌ایتالیائی و بالعکس.
کلیه داوطلبان باید حداقل‌دارای درجه‌لیسانس در زبان انگلیسی یا ایتالیائی باشند از واجدین شرایط تقاضا میشود جهت مصاحبه و پر کردن فرم با تلفن شماره ۴۹۲۸۱ (شماره داخلی ۲۹) تماس بگیرند

استخدام

تکنیسین‌شیمی

چند نفر تکنیسین شیمی برای قسمت کنترل کارخانه دوپار بطور تمام وقت استخدام میشوند. اشخاصی که سابقه کار و تجربه داشته باشند حق تقدم دارند داشتن برگ خاتمه خدمت نظام وظیفه یا معافی‌ضروری است لطفا به آدرس‌دوپار کیلومتر ۲۲ جاده‌کرج روبروی. کارخانه ژیان مراجعه نمایند. ۱–۳

بیمارستان‌مهر

جهت تکمیل کادر داروخانه خود احتیاج بافراد ذیل دارد:
۱– تکنیسین داروساز دونفر تمام وقت
۲– دفترنویس یکنفرازساعت ۱۵– الی ۲۳
داوطلبان بدفتر بیمارستان‌مهر مراجعه نمایند.

پارس‌توشیبا

شما را به همکاری دعوت میکند شرکت ما موقعیتی استثنائی با مزایائی فوق‌العاده بشما پیشنهاد می نماید:
۱–خانم‌سکرترآشنابزبان‌انگلیسی ومسلط به تایپ فارسی و لاتین
۲– تلفن اپراتور (خانم) با حداقل یکسال سابقه کار
۳– ماشین نویس فارسی و لاتین با تحصیلات دیپلم متوسطه
۴– دیپلم یافوق‌دیپلم مکانیک – ماشین افزار – برق
۵– انباردار باحداقل‌سه‌سال‌سابقه کارموثروآشنابزبان انگلیسی
۶– خانم‌دیپلمه‌منشیگری–طبیعی– ادبی – ریاضی
باما میتوانید همه‌روزه بین‌ساعات ۸ تا۱۲ و از ساعت ۱۳ الی ۱۶ با تلفن۸۳۰۶۱۷ تماس‌حاصل‌فرمائید

آگهی استخدام
بنیاد نیکوکاری والاحضرت شاهدخت شمس پهلوی

یکنفر پزشک متخصص اطفال را بطور رسمی و تمام وقت جهت خدمت در درمانگاه شماره۲خود در تهران استخدام مینماید. داوطلبان میتوانند با دردست داشتن مدارک لازم حداکثر تا ۱۵ اسفند ماه همه روزه درساعات‌اداری بدفترمرکزی بنیاد واقع در خیابان پهلوی بالاتر از پارک ساعی نبش کوچه یاس مراجعه فرمایند. ۱–۲

آگهی استخدام
شرکت رادیو الکتریک ایران (فیلیپس)

PHILIPS

افراد زیر را باشرایط مناسب و حقوق‌ومزایای‌مکفی‌دعوت‌بهمکاری مینماید
۱– دوشیزه یا بانو مسلط به ماشین نویسی فارسی و لاتین.
۲– طراح قالب با داشتن دیپلم فنی و ۳ سال تجربه کار
۳– تکنیسین و تعمیر کار تلویزیون‌باگواهینامه رانندگی
۴– راننده پایه یک با حداقل یکسال تجربه‌کار
واجدین شرایط
میتوانند همه روزه به استثنای پنجشنبه و تعطیل از ساعت ۸صبح الی ۱۶ بکارگزینی این شرکت واقع در کیلو متر ۱۲ جاده آبعلی مراجعه نمایند.
تلفنهای ۴۰ تا ۷۸۳۵۳۶ و ۳۹ تا ۷۸۳۳۳۵

استخدام‌دوشیزه فروشنده

۵ نفر دوشیزه برای فروش لوازم آرایش در یکی از فروشگاه های بزرگ تهران باشرائط زیر استخدام میشوند.
۱– حداکثر سن ۲۵ سال.
۲– تحصیلات سوم متوسطه
۳– سابقه فروشندگی.
واجدین شرایط به شرکت بلنداکس جاده قدیم شمیران بالاتر از سه راه ضرابخانه انتهای کوی لاجوردی مراجعه فرمائید.

مهندسین مشاور

جهت نظارت ساختمان در مهاباد بیکنفر مهندس ساختمان با حداقل ۵ سال سابقه کار نیازمند است تلفن ۶۶۱۳۶۳

تلفنچی وراهنما
(RECEPTIONIST) •

شرکت مهندسین مشاور انماک یک نفر دوشیزه یا بانوی با تجربه را که قادر به مکالمه زبان انگلیسی باشد برای راهنمائی ارباب‌رجوع و پاسخ‌دادن تلفن با حقوق خوب استخدام می نماید لطفا با تلفن ۸۳۸۵۸۳ آقای قوامی تماس حاصل فرمائید.

Marketing Coordinator

An International Pharmaceutical Company requires for its head office in Teheran a young man willing to work hard and learn modern marketing.

1. **Fluency in ENGLISH and FARSI**
2. **Willingness to work hard**
3. **Some knowledge of marketing**
4. **Salary will be commensurate with ability**

Interested applicants are to write their RESUME giving reasons why they think they qualify for this post.

Please mail to: P.O. BOX 2497 TEHERAN.

کارخانجات‌صنایع پارس‌وامریکا

چندنفر راننده پایه یک باتجربه کار را استخدام میکند.
شرایط استخدام:
۱– داشتن گواهینامه‌ششم‌ابتدائی
۲– داشتن ورقه خاتمه خدمت یا معافی دائم غیرپزشکی نظام‌وظیفه
واجدین شرایط به کارگزینی کارخانجات صنایع پارس و امریکا واقع در کیلومتر ۴جاده قدیم کرج مراجعه نمایند.

صفحات ویژه سیمای امروز کویت

از: سرویس گزارشهای ویژه روزنامه اطلاعات

کویت با گامهای استوار پیش میرود

اشاره

کویت در زمانی کوتاه مقامی استوار و بلند در میان کشور های خلیج فارس پیدا کرد و با صرف میلیونها دلار نه‌تنها برنامه های عظیم عمرانی در داخل کشور اجرا شد بلکه همزمان با آن کویت‌میلیون ها دلار به کشور های عربی کمك کرده است که آنچه امروز میخوانید گزارشهائی است از سیمای امروز کویت

والاحضرت شیخ صباح‌السالم الصباح امیر کویت

والاحضرت شیخ‌جابر الاحمدالجابر ولیعهدونخست‌وزیر کویت

قبل از اینکه در موردپیشرفت اقتصادی حاصل از افزایش‌ثروت نفتی در کویت که آینده‌ای درخشان برای این کشور مهیا ساخت بحث کنیم ، میبایستی نگاهی کوتاه به اقتصاد قبل از نفت کویت بیندازیم تا میان گذشته و حال مقایسه کنیم .

اقتصاد کویت بر سه منبع تکیه داشت که عبارتند از بازرگانی‌و شکار مروارید و ماهیگیری که البته تمام ماهیهای صید شده‌در داخل مصرف میشد . بازرگانی تاریخچه‌ای کهن در کویت داردو مردم کویت در این راه فعالیت زیادی داشتندوبهمین‌جهت‌اطلاعات وسیعی در مورداراهبائی که‌کویت رابه هندوستان‌و آفریقامیرسانید پیدا کردند. لذا سهم عمده‌سود بازرگانی منطقه خلیج فارس که در سال ۱۸۰۰ میلادی بالغ بر شانزده میلیون روپیه میشد و اغلب آن در اثر تجارت با هند بدست می آمد نصیب کویتی ها میشد .

البته فعالیت بازرگانان کویتی فقط منحصر به کویت نبودبلکه کالا های ملل دیگر خلیج‌فارس را به هندوستان و آفریقا حمل‌می کردند . ناوگان بازرگانی کویت در آنموقع مرکب از پانزده‌فروند کشتی بود که ظرفیت هر یك از آنها بالغ بر ۱۰۰ تا ٤٥۰ تن‌و بیست فروند کشتی بظرفیت هر یك ۵۰ تا ۱۲۰ تن و یکصد و پنجاه فروند کشتی‌بظرفیت هریك ۱۵ تا ۱۵۰ تن بود .

در اوائل قرن فعلی در اثر کاهش مالیات‌بر بازرگانان‌خارجی از طرف دولت کویت ، فعالیت بازرگانی این کشورافزایش قابل توجهی یافت‌و بدین وسیله کویت دروازه بازرگانی مهمی برای «نجد» شد زیرا نیمی ازواردات «نجد جنوبی» از طریق «الاحساء» و نصف دیگربطورمساوی ازطریق کویت وبنادر مجازوارد میشد .

فصل بازرگانی در ماه‌سپتامبر هر سال آغاز میشد و تقریبا ده ماه طول میکشید و کویت راه ترانزیتی خرما و سایر محصولات شرقی بود .

مثلا خرما که‌بخش عمده‌تجارت را تشکیل میداد ، از بصرموارد کویت میشد و از آنجا به سایر بنادر خلیج فارس و آفریقا و هندوستان حمل میگردید .

دومین منبع‌مهم درآمداقتصادی کویت ، قبل از نفت،صیدمروارید بود که در تابستان آغاز و تاچهار ماه طول میکشید . صنعت صید مروارید قرنهای متمادی درخلیج فارس رواج داشت و قبل از جنك بین‌الملل اول به اوج‌خودرسید. کویت از کشور های اصلی‌صید مروارید بود که در فصل صید در حدود یکصد فروندکشتی می فرستاد .

ولی این صنعت هم در اثر بحران اقتصادی جهانی در آغاز دهه ۱۹۳۰وپیشرفت‌صنعت‌مروارید مصنوعی دچارضربه نابودکننده‌ای شد.

بطوریکه استنباط میشود ، اقتصاد قبل‌از نفت‌کویت، دارای جنبه ضعف بود بویژه‌اگربدانیم که متوسط‌درآمد سرانه‌سالیانه درکویت در آنموقع کمتراز کشور های مجاور بود. درآمد سرانه کویت در سال از ۳۵ دلار تجاوز نمیکرد این کمترین درآمد در جهان بود .

البته این جنبه اقتصادی کویت از سال ۱۹٤٦ یعنی از زمانیکه نفت خام از بندر احمدی صادر شد عوض گردید . در آن سال کویت محصولی در حدود ۸۰۰ هزار بشکه نفت خام داشت‌وچهار سال بعد این میزان به هفت میلیون بشکه رسید درسالهای ۱۹۵۱ تا ۱۹۵٤ به ٤۷ میلیون بشکه در سال بالغ گردیدو در سال ۱۹۵۸ این مقدار به ۸۸٦٫۰۲۵٫۱٤۳ بشکه رسید و کویت ظرف دوازده سال بالاترین تولید را در میان کشور های خاورمیانه داشت تا اینکه درسال ۱۹٦٦ عربستان سعودی از آن سبقت گرفت . تولید کویت در سال ۱۹۷۱ بالغ بر ۱٤۵میلیون تن بود .

چاههای نفت کویت در نقاط حساسی قرار گرفته است . از جمله چاههای منطقه «برقان» در بیست کیلومتری سواحل خلیج فارس قرار گرفته و تمام منابع نفت با خط لوله هائی با انبار های «الاحمدی» ارتباط دارد .انبار های الاحمدی در ارتفاع سیصد پائی دریاودر شش مایلی خلیج‌فارس واقع است .

دولت کویت از ابتدا سعی کرد که درآمد ملی خود را صرف سازندگی کویت قدیم و فراهم نمودن خدمات بهداشتی و آموزشی نماید .. زیرا بطور کلی همیشه دو قلم مهم بودجه دولت ، اعتبارات مخصوص آموزش و پرورش و بهداشت است و دولت موفق شد در این دو رشته پیشرفت قابل توجهی کسب نماید .

تا قبل از اکتشاف و صدور نفت ،آموزش رسمی تقریباوجود نداشت و خواندن و نوشتن در مدارس مذهبی یاد داده میشد. در سال ۱۹۱۲ اولین مدرسه گشایش یافت و بیست‌سال بعد دراثر کاهش صید مروارید بسته شد .

در سال ۱۹۳٦ مدارس دیگری گشایش یافت ولی تعلیم و تربیت رواج نیافت . بطوریکه مشاهده میشود بودجه‌ای که برای آموزش و پرورش هزینه شده از ۸۳٫۷۸۱ دینار کویتی در سال تحصیلی ۱۹٤٦ – ۱۹٤۷ به مبالغ زیر افزایش یافت :

۱۹٦۷– ۱۹٦۸– ۲٤٫۸۳٤٫۳٦۹ دینار

۱۹۷۲ – ۱۹۷۳ – ٤۷٫۱۱۱٫۵۱۵ دینار

۱۹۷۳– ۱۹۷٤– ۵٤٫۸۸۷٫۹۰۰ دینار

۱۹۷٤ –۱۹۷۵– ٦۹٫۸۲۱٫٤۵۹ دینار

میزان پیشرفت آموزشی در کویت بادرنظر گرفتن میزان افزایش تعدادمحصلین‌و معلمین کاملا هویدا است . زیرا تعداد محصلین ظرف بیست‌و پنجسال از ۱٫۱٦۰ نفر دختر و پسر به ۱۱۲٫۰۲۱ نفر و در همان مدت تعداد معلمان از ۸۹نفر به ٦٫۳۹۵ نفر افزایش پیدا کرد. البته از دانشگاه کویت هم که اولین‌دانشگاه منطقه خلیج‌فارس بشمار میرود و تعداد زیادی از دانشجویان کشور های عربی و غیرمدرآن تحصیل میکنندباید نام برد .

علاوه بر این ، کویت از وظایف ملی خود دید که سایر کشور های عربی را هم در این پیشرفت خودسهیم‌سازد .بهمین جهت در دسامبر ۱۹٦۱ «صندوق کویت رشد اقتصادی عرب» را تاسیس نمود تا از این طریق در پیشرفت اقتصادی اعراب سهیم شود .

(درباره این صندوق مطلب جداگانه‌تهیه و بنظر خوانندگان محترم میرسد.)

گذشته از پیشرفت و رفاهیت مادی که نصیب کویتی ها شده است ، با اینوصف مردم اینکشور کاملا احساس‌مینمایند که تکیه کردن به یک‌منبع‌درآمد یعنی نفت خام خطرات زیادی دارد .

زمانی که طی ان کویتی ها رنج کاهش تجارت مروارید و کساد بازرگانی را تحمل کردند دور نیست .

بقیه در صفحه ۱٤

بیوگرافی حضرت امیر کویت

امیر فعلی کویت، والاحضرت شیخ صباح السالم المبارک الصباح دوازدهمین امیر خاندان آل‌صباح می باشند و الاحضرت صباح روز ۲٤ نوامبر ۱۹٦۵ بدنبال برگشت برادرخود مرحوم‌والاحضرت شیخ‌عبدالله‌السالم الصباح به‌امارت کویت منصوب شدند و روز ۲۷ نوامبر ۱۹٦۵ سوگند یاد کردند .

والاحضرت در سال ۱۹۱۵ دیده بجهان گشودند و پس از فراگیری علوم قرآن کریم وحدیث نبوی و ادبیات عرب پست اداره پلیس را که بعدها بوزارت‌کشور تبدیل گردید بعهده گرفتند. مدت بیست و یکسال (ازسال۱۹۳۸) ریاست این اداره را بعهده داشتند تااینکه در تاریخ هفتم فوریه ۱۹۵۹ در دوران برادر فقیدشان بریاست اداره بهداری منصوب شدند. همچنین اولین رئیس‌اداره خارجه (قبل از تشکیل وزارت خارجه) بودند و در هفدهم‌ژانویه ۱۹٦۲ بعنوان اولین وزیر خارجه کویت منصوب گشتند و در۲٤همان ماه بعنوان نایب نخست‌وزیر انتخاب‌شدند.

در ۲۷ ژانویه ۱۹٦۳ مامور تشکیل کابینه کویت شدند و در سی‌ام فوریه ۱۹٦٤ دومین کابینه و در ۲۹ دسامبر ۱۹٦٤ سومین کابینه خودرا تشکیل دادند ودراین پست باقی بودند تا به امارت کویت انتخاب گشتند. البته والاحضرت صباح در ۲۹اکتبر ۱۹٦۲ به‌ولایتعهدی برادر فقید خویش منصوب شده بودند ...

یک‌میلیارد دینار بودجه تازه کویت

شیخ صباح‌الاحمد الجابر
وزیر خارجه و کفیل
وزارت اطلاعات

بودجه عمومی کویت برای سال مالی آینده ۱۹۷۵– ۱۹۷٦ در حدود یک میلیارد دینار است. اعتبار مزبور شامل هرسه باب بودجه وهزینه‌های مخصوص برای‌کمک بدول عربی میباشد .

اخیرا شورای برنامه‌ریزی بریاست والاحضرت‌شیخ جابرالاحمد الصباح ولیعهد تشکیل شد و باب‌سوم‌بودجه راکه مربوط به تاسیسات سایر وزارتخانه‌ها است وبالغ بر۱۸٦ میلیون دینار میباشد تصویب کرد. همچنین‌شورای مزبور تمام طرحهائی راکه سایر وزارتخانه‌ها ارائه داده بودند بتصویب رسانید ومبلغ پنجاه میلیون دینار بعنوان تنخواه‌گردان دراختیار دولت قرار داد تا در مواقع ضروری هزینه کند .

مهمترین طرحها

از میان طرحهائی که در بودجه دولت قرارگرفت، اعتباراتی که برای طرحهای اینوزارتخانه‌اختصاص یافته درحدود ۸۵ میلیون دینار میباشد .

طرحهای دیگر

ضمنا طرحهای دیگری برای گسترش ثروت‌حیوانی و کشاورزی و تربیت اسبهای اصیل عربی و احداث یک باغ‌وحش جدید تدوین گردیده است .

اوقاف

اعتبارات وزارت اوقاف هم شامل احداث ۲۱مسجد تازه و تجدید بنای هفت مسجد میباشد. .

شهرداری

برای اجرای طرحهای شهرراری کویت نیز ، مبلغ دو میلیون دینار اعتبار درنظر گرفته شده است.

گامهای سریع برای عمران‌وآبادی کویت

آقای خالد صالح الغنیم . رئیس مجلس کویت

شیخ عبدالله الجابرالصباح مشاور ویژه

آقای عبدالرحمن العتیقی وزیر دارائی و نفت

طرح تاسیس شهر ورزشی و شهر بازیها است که اعتبار آن ٤٦ میلیون دینار میباشد. ناگفته نماند که شهر ورزشی وشهر بازیها توسط یک شرکت جهانگردی کویتی اداره خواهد شد واخیرا قرارداد تنظیم طرح تفصیلی این دو شهر بامضاء رسید .

آموزشگاه برنامه ریزی

یکی دیگر از برنامه‌های مهم تاسیس آموزشگاه‌عربی برنامه‌ریزی است. این آموزشگاه در منطقه نمایشگاهها در شویخ احداث خواهد شد واعتباری در حدود ۱٫۹ میلیون دینار برای آن اختصاص یافت .

طرحهای وزارتخانه‌ها

از طرحهائی که وزارت آموزش و پرورش تدوین کرده تکمیل تعدادی از مدارس است که در بودجه قبلی منظور شده بود. واحتمال میرودکه تعداد سی‌باب مدرسه تکمیل گردد. یکی دیگر از طرحهای مزبور، طرح وزارت پست و تلگراف و تلفن درمورد توسعه آموزشگاه حرفه‌ای و کارگاه تعمیراتی ویژه آن وزارتخانه واحداث یک ایستگاه تازه برای ارتباطات در «عشیرج» میباشد که‌مبلغ ۱۱٫۵ میلیون دینار اعتبار برای آن تصویب شد .

ضمنا وزارت برق ایستگاه بازرگانی دوفه، که‌قدرت فعلی آن۶۰۰ میگاوات است توسعه و قدرت آنرابه۱۰۵۰ میگاوات افزایش خواهد داد. البته از دو ایستگاه گازی دیگرکه قدرت هریک ۲۰۰ میگاوات است نیزباید نام برد.

شیخ خالدالاحمدالجابر
رئیس دیوان والاحضرت امیر

آقای حمد مبارک‌العیار
وزیر امور اجتماعی و کار

آقای محمد احمد عبداطیف الحمد – وزیر دادگستری

شیخ مبارک‌العبدالله الجابر رئیس ستاد ارتش

آقای خالد سلیمان العدسانی وزیر بازرگانی وصنایع

آقای راشد عبدالله الفرحان وزیر اوقاف و امور اسلامی

شیخ‌سعدالعبدالله الصباح
وزیر کشور و دفاع

آقای عبدالعزیز حسین وزیر مشاور در امور نخست‌وزیری

دکتر عبدالرزاق العدوانی وزیر بهداری

آقای عبدالله یوسف الغانم وزیر آب و برق

آقای عبدالعزیز عبداله الصرعاوی وزیر پست و تلگراف و تلفن

آقای جاسم خالد داودالمرزوق وزیر آموزش و پرورش

آقای حمود یوسف‌النصف وزیر مشاغل عمومی

صفحات ویژه سیمای امروز کویت

از: سرویس گزارشهای ویژه روزنامه اطلاعات

قوای دفاعی کویت

قانون اساسی کویت در ماده ۱۵۷ خـود تصریح دارد که هدف دولت صلح‌است . بهمین جهت طبق ماده ٦٨ جنگ تهاجمی تحریم و طبق ماده ٤٧ دفاع از میهن وظیفه هرفرد کویتی منظور گردید .

بهمین جهت درسال ۱۹۷۳ قانون خدمت وظیفه اجباری بتصویب مجلس کویت رسید که طبق آن هرجوان کویتی ازسن ۱۸ تا سی سالگی باید خدمت وظیفه را انجـام دهد .

دولت‌کویت برای تقویت وپیشبرد نیروهای سه‌گانه خودتلاش پیگیری نموده است که میتوان بگوشه‌ای ازاین فعالیتها بشرح زیر اشاره کرد:

نیروی هوائی

برای توسعه نیروی هوائی ، احداث پایگاههای هوائی لازم برای پرواز هـای جنگی که مجهز به تاسیسات مختلف و دستگاههای مدرن میباشد انجام گردید . مدرن‌ترین هواپیماهای جنگی خریداری شد وگروه زیادی از جوانان کویتی برای آشنا شدن با اصول نوین پروازی به خارج اعزام گردیدند.تا اینکه امروز کویت دارای‌بهترین خلبانان و مهندسان و معلمان فنی هوائی میباشد گذشته از این ، درسال ۱۹٦٦ اولین آموزشگاه خلبانی در کویت تاسیس یـافت که نتایج درخشانـی داشت و فارغ‌التحصیلان اولین دوره آموزشگاه‌مزبور ازبهترین خلبانان بودند .

نیرو زمینی

نیروی زمینی‌همانند نیروی هوائی مورد توجه قرارگرفت در سال ٦٠ ـ ۱۹٦۱اولین واحد از نیروی مخصوص تشکیل شد که امروز هسته نیروی مخصوص کویت را تشکیل میدهد افراد این نیرو از میان زبده‌ترین و بهترین نظامیان انتخاب شدند و تحت آموزش‌های سخت و مشکل قـرار گرفتند .

درسالهای بعد از استقلال از ۱۹٦۱تا۱۹٦٤ واحد های زرهی ومهندسی وهمچنین واحد های بیسیم وواحدهای موشکی زمین‌بزمین ضدتانک واحد های دفاع هوائـی تشکیل گردید .

ضمنا در همان مدت تیپ های پیاده گـه دارای توپخانه صحرائی است بوجود آمد واحد های دیگری‌هم مجهز به توپخانه ضدتانک برای حمایت از واحد های زمینی در برابر حملات تانک های دشمن تشکیل گردید .

دانشکده افسری

دانشکده افسری کویت درسال ۱۹٦۸ تاسیس یافت و تاکنون چهار دوره از آن فارغ‌التحصیل شده اند و بزودی پنجمین دوره دانشکده مزبور فارغ‌التحصیل‌میگردند.

نیروی دریائی

سال ۱۹۷۳ شاهد تولد نیروی دریائی کویت بود در آن سال آقای شیخ سعد العبدالله السالم‌الصباح و زیر کشور ودفاع اعلام کرد که دولت کویت اقدامات خودرا برای تشکیل نیروی دریائی آغاز کرده‌است.

یکی از اقدامات مزبور این بود که‌گروهی از جوانان ورزیده وفارغ‌التحصیل‌دبیرستان انتخاب شدند و به دانشکده افسری اعزام گردیدند تا پس‌از فراگرفتن آموزشهای اولیه نظامی برای تکمیل تحصیلات آکادمیک دریائی بخارج اعزام شوند .

نقش نیروهای کویت در فلسطین

کمی قبل ازجنگ ژوئن ۱۹٦۷،دولت‌کویت نیروئی به جبهه مصر فرستاد و این نیرو نقش عمده‌ای درآنجا ایفاکرد .

دولت کویت که همکاری با برادران عرب ودفاع از سرزمینهای آنها را از وظایف خود میدانست دست به اعزام نیروزد و بهمین جهت « تیپ‌یرموک » به جبهه مصر گسیل شد واین تیپ درجنگ ٦۷ عملا درگیری پیدا کرد و سربازان کویتی در نبرد هائی که میان نیرو های عرب و اسرائیل در رفح‌وعریش صورت گـرفت جوانمردانه جنگیدند . پس از اینکه نیرو های مصراز صحرای سینا عقب‌نشینی کردند ، ماموریت دفاعی از سواحل کانال سوئز به تیپ یرموک واگذار شد.

درطی جنگ فرسایشی قبل ازجنگ اکتبر، سربازان کویتی باشجاعت با دشمن‌درگیر شدند و تعدادزیادی از آنهادرسواحل‌کانال سوئز و جبهه مصر شربت‌شهادت‌نوشیدند.

نیروهای کویت درکنار نیروهای مصردر ساحل کانال همکاری داشتند وجوانمردانه میجنگیدند تا اینکه جنگ اکتبر ۱۹۷۳ فرارسید . پس از شش سال درگیری در جنگ فرسایشی، همینکه شروع جنگ‌اکتبر ۱۹۷۳ اعلام شد ، سربازان کویتی ، در جبهه مصر باسربازان مصری همکاری کردند و ضربات سختی بر اسرائیل وارد ساختند و نبرد منطقه « فایه» که نیروهای کویتی درآن شرکت کردند از نبرد هائی است که درتاریخ اعراب ثبت گردید.

درجنگ اکتبر گذشته ، دولت کویت بر خود لازم دید که درنبرد های اعراب‌شرکت جوید و بهمین جهت بلافاصله یک نیروی ضربتی از ارتش کویت تشکیل داد و آنرا نیروهای « جهراء » نامید . نیروی مزبور بطرف جبهه شمالی درسوریه حرکت کرد وهمچنان سرگرم دفاع از سرزمین های اعراب میباشد .

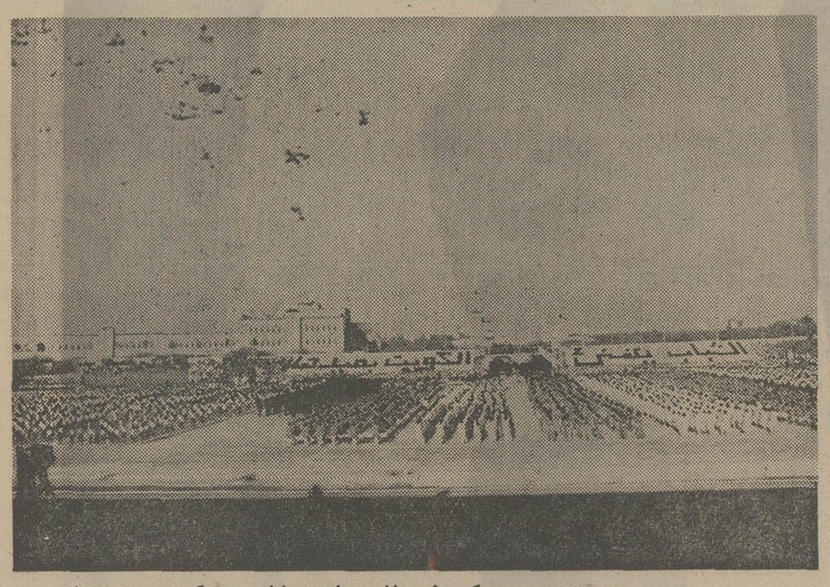

یکی از برنامه های ورزشی در کویت

موزه کویت

شیخ‌مجیب الرحمن هنگام مسافرت به کویت ازآموزشگاه های کویت دیدن کرد .

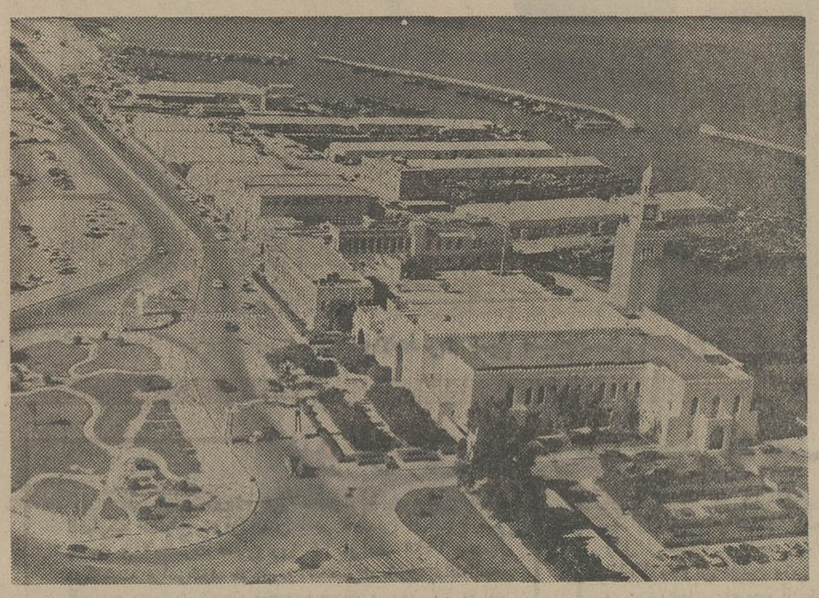

منظره‌ای از کاخ سیف

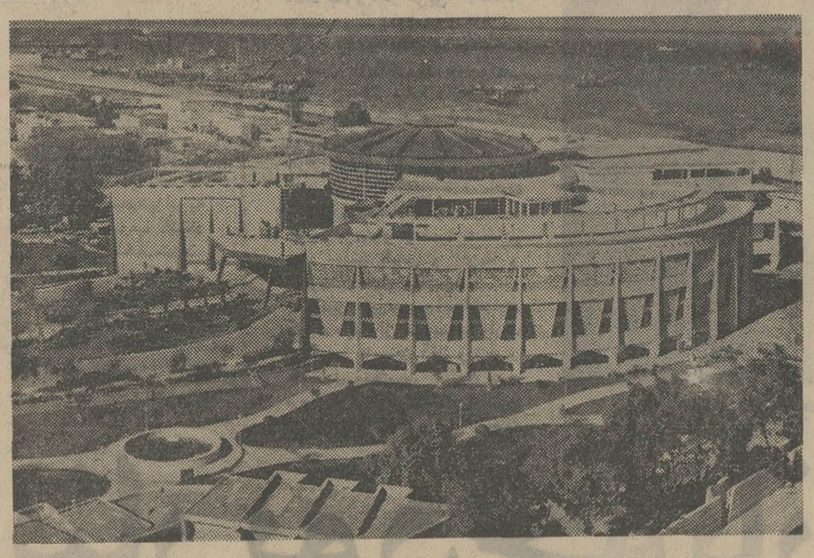

کاخ «السلام» در کویت

کویت درهمه زمینه‌ها به پیشرفتهای بزرگی نائل آمده‌است

بقیه از صفحه ۱۳

ولی اثر روانی تکیه کـردن به تولید نفت خام بیشتر است ، زیرا نفتو درآمد آن دگرگونی کاملی در زندگی مردم کـویت بوجود آورده و سطح زندگی آنانرا به‌بالاترین میزان‌معمول‌در جهان رسانیده است.

★تکیه کردن برنفت تنهـا ، ممکن‌است‌به شکستهای اقتصادی منجر شود . زیرا صرف نظراز ذخائر زیاد نفت خام موجوددر کویت ، بازهم خطر تمام شدن این ذخـایر مشکلات بزرگـی بوجود خواهدآورد. البته‌خطری را که ممکن است دراثر پیشرفت منابع انرژی دیگر مانندانرژی هسته‌ای و خورشیدی و احتمال بکار بردن وسائل برقی دیـگر حاصل شود نباید از یاد برد .

دولت کویت بطور اخص و ملت کویت بطور اعم ناراحتی هـای ناشی از تکیه کردن به یک منبع درآمدرا بطور کامل احساس میکنند . بهمین جهت همیشه بـه چند گونگی اقتصادی توجه میشد . و کاملا روشن است که پیشرفت جنبه صنعتی امکان این گونگی اقتصادی را بوجود می‌آورد .

ولی چنین پیشرفتی نیاز بـه طرحریزی درازمدت و اجـرای صحیح دارد که البته چنیـن امری در سابق معمول نبود . زیرا در دهه ۱۹۵۰ و نیمه اول دهه ۱۹٦۰ فقط روی پیشرفت پایه های اقتصادی توجه میشد. ولی در دوره تازه توجه روی پیشرفت اقتصادی معطوف‌گشته است .

در حال حاضر بخش صنعتی کویت در حال پیشرفت میباشد. درآمد صنعتی کویت در سـال ۱۹۷۰ـ۱۹۷۱ در حدود ۲٤ میلیون دینار بوده که از صنایع زیر بدست آمد .

پالایش نفت- کود شیمیائی- گاز مایع - کلورین - آرد - مشروبات غیر الکلی - ماهی - فرش - فرآورده های فلزی - مواد ساختمانی - باطری‌و غیره.

اضافه برآن ، بخش هـای صنعتی دیگری وجود دارد کـه طبق نظر چندین میسیون‌اقتصادی که از کویت دیدن کـرده‌اند ، امید پیشرفت‌آنهامیرود .تعدادی از میسیونهای مزبور عبارتنداز میسیون توسعه صنعتی سازمان ملل متحد - میسیون بـانک بین‌المللی و میسیون مشـاوران فرانسوی .

دولت نیاز به برنامـه ریزی دقیق را احساس کرد و ازسال ۱۹٦۵ یک برنامه پنجساله‌ندوین گردید که هزینه های اولیه آن بالغ بر ۱٤۰ میلیون دینار بود. شورای برنامه ریزی بعد ها در این برنامه از لحاظ مدت و محتوی تجدیدنظر کرد بگونه‌ای که‌شامل سالهای ۱۹٦۷ تا۱۹۷۲ شد .

هدفهای این برنامه ، توزیع عادلانه‌تر درآمد و تحقق یافتن اقتصاد بهتر میباشد .

همچنین دولت کویت اجرای سیاست«تشویق پیشرفت‌صنعتی» را تصویب کرد و براساس این سیاست قانون شماره ٦ سال ۱۹٦۵ تصویب شد که براساس آن مواد اولیه صنایـع از مالیات و عوارض گمرگی معاف و برای تشویق صنایع ، اراضی مورد نیاز بخش های صنعتی و همچنین وام در اختیار آنان قرار میگیرد و دولت مقداری از هزینه های مطالعات برپاداشتن صنایع را میپردازد .

روز نهم مـه ۱۹۷۳ دولت کویت قراردادی با سـازمان توسعه صنایع سازمان ملل‌متحد منعقد کرد که طبق آن از اول ژوئیـه ۱۹۷۳ دفتری بـرای مطالعات وخدمات‌صنعتی تاسیس شد . هدف این دفتر که تعدادی کارشناس اقتصادی‌و صنعتی‌در آن عضویت دارند این است‌که مشورتهای فنی را برای‌علاقمندان فعالیت‌دربخشی صنعتی‌دراختیار آنان بگذارد و برنامـه‌هـا و سیاست توسعه صنعتـی را طرحریزی کند و فارغ‌التحصیلان کویتی را درجنبه های فنی و صنعتی آموزش دهد .

این بود گوشه‌ای از جنبـه های پیشرفت اقتصادی کویت .

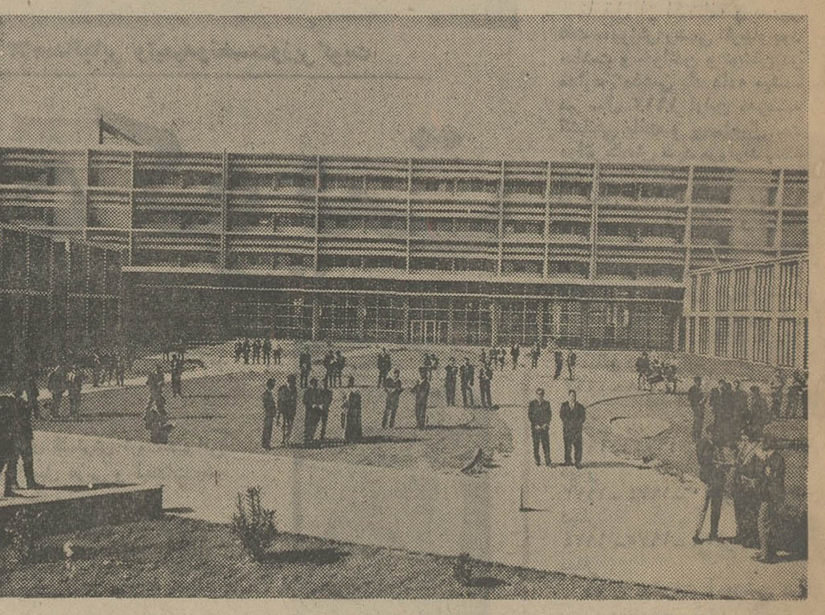

دانشگاه کویت

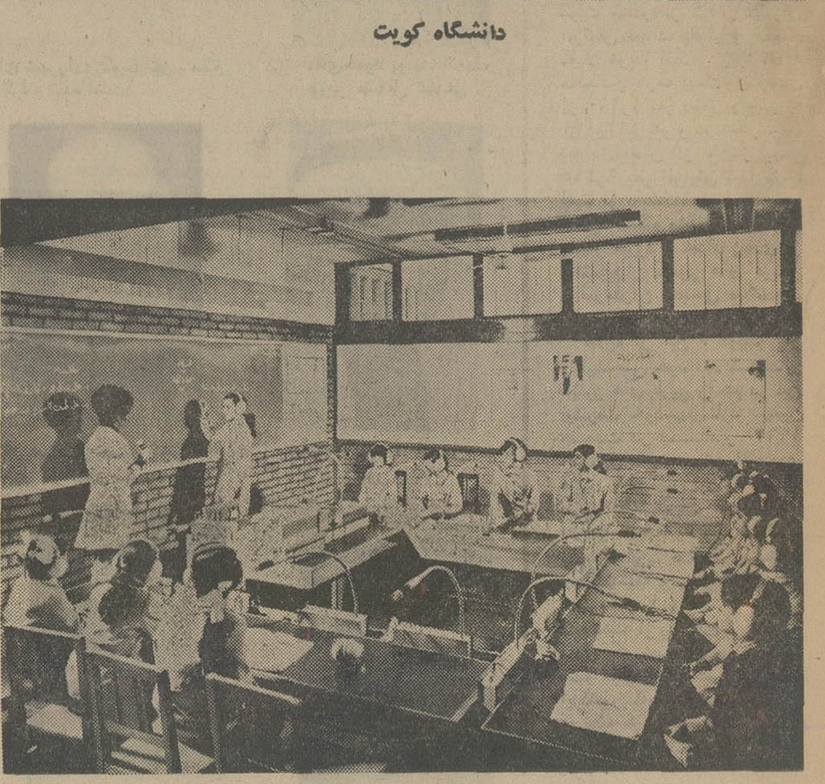

یکی از کلاسهای حرفه‌ای

یك عکس هوائی از شهرکویت

دانش آموزان دختر در کتابخانه یکی‌از دبیرستانها

صفحات ویژه سیمای امروز کویت

از: سرویس گزارشهای ویژه روزنامه اطلاعات

منطقه صنعتی «شعیبه»

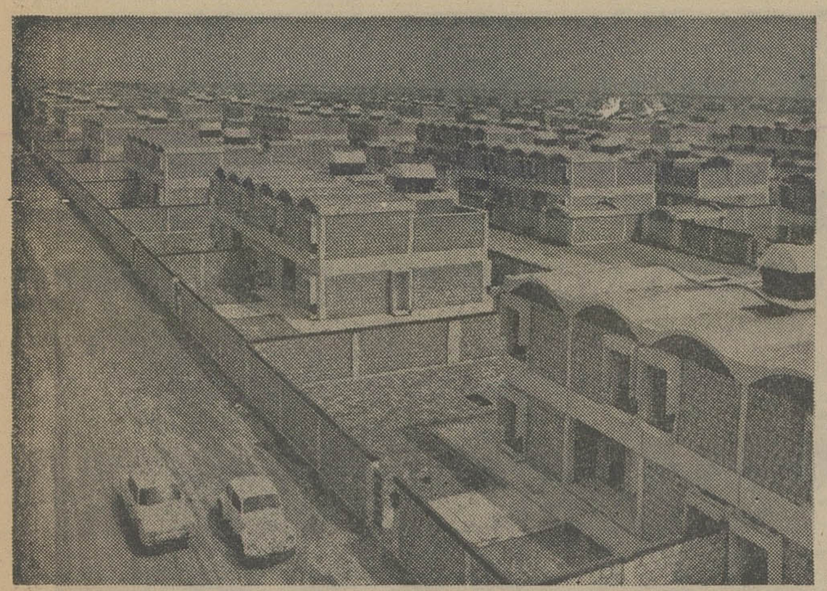

خانه های ارزانقیمت برای مردم کم‌درآمد

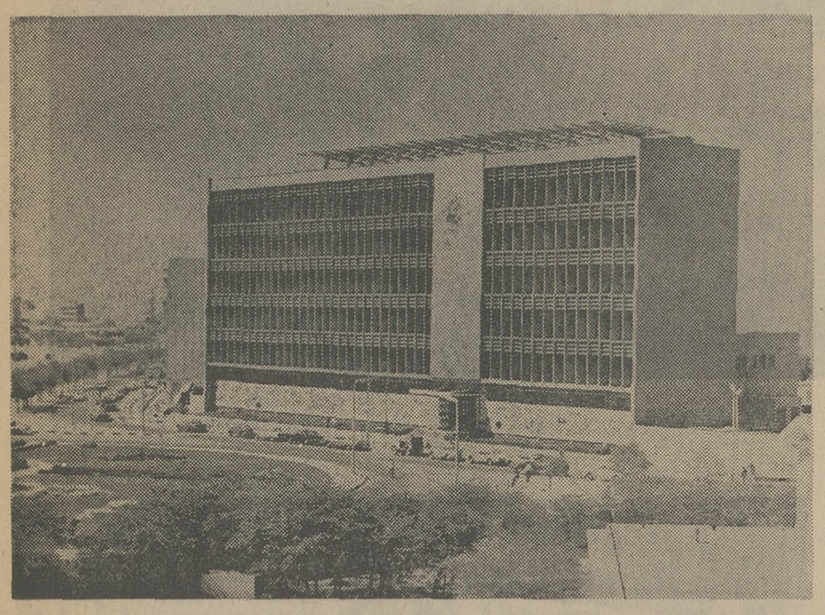

ساختمان وزارت اطلاعات

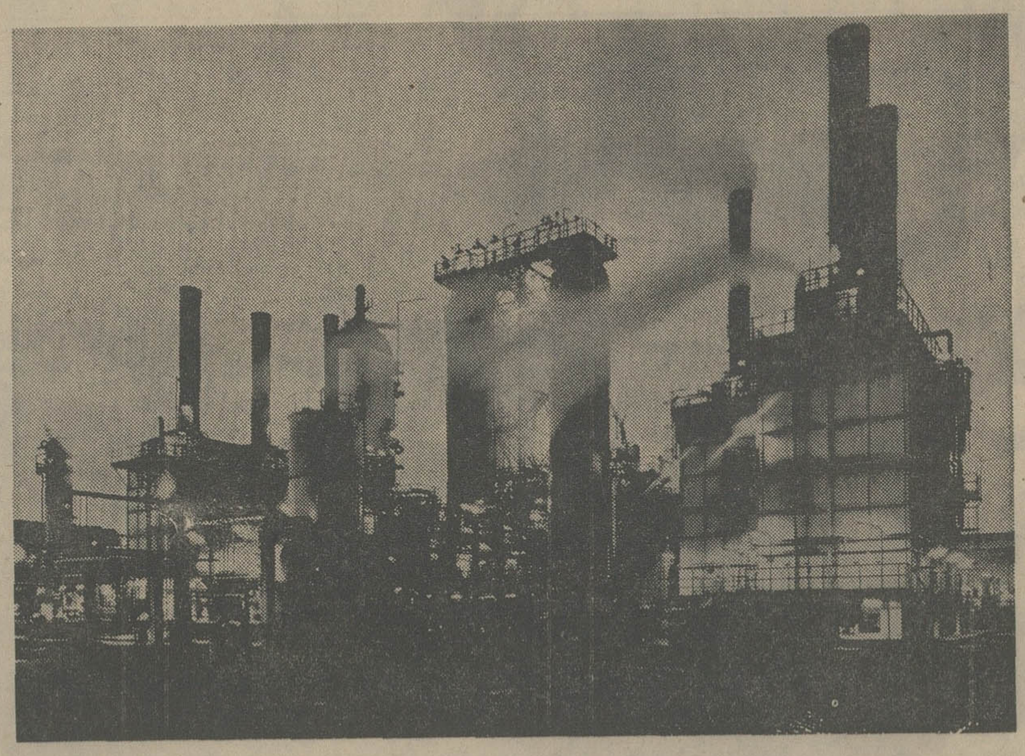

پالایشگاه در شعیبه

دولت کویت از زمان‌اکتشاف و بهره برداری از نفت سعی دارد ، با پیشرفت صنعتی‌جهان امروز همگام و هماهنگ شود.

بهمین جهت دولت کویت برنامه وسیعی برای صنعتی کردن کشور بمنظور استفاده‌از ثروت ملی بویژه نفت و گاز طبیعی از طریق تاسیس صنایع پتروشیمی و صنایع دیگرتدوین نمود و منطقه «شعیبه» برای تاسیس یک «مجتمع نمونه صنعتی» در نظر گرفته شد .

بهمین جهت در تاریخ ۱٤ر۵ر۱۹٦٤ فرمان امیر برای تشکیل شورای کل‌منطقه‌صنعتی شعیبه صادر شد و سپس این شورا طبق فرمان مورخه ۲۲ر۳ر۱۹۷۰ امیر بعنوان اداره کل منطقه شعیبه نامیده شد و تابع وزارت دارائی و نفت گردید .

طبق فرمانهای مزبور وظایف این اداره و مسئولیتهای ان بشرح زیر تعیین گردید:

● مساحی کلی منطقه و ارزیابی صنایعی که میبایستی‌در آن برپاشود و نیازمندیهای طرحهای مزبور .

● تعیین شرایط لازم برای تاسیس و پیاده کردن طرحهای مختلف صنعتی مورد نیاز .

● موافقت با اجرای طرحها و تاسیسات صنعتی در منطقه و تقسیم بندیهای آن و همچنین موافقت با توسعه طرحها و تاسیسات و افزایش قدرت و میزان تولید و یا تغییر ماهیت تولیدی آن .

● موافقت با تغییر ، محل طرحها و تاسیسات داخل‌منطقه.

● نظارت براجرای عملیات و طرحهائی که به خدمات داخلی منطقه ارتباط‌دارد و اداره‌کردن طرحها و خدمات مزبور از جمله کارهای بندر دریائی و عملیات صادرات و واردات .

● انجام سایر اقداماتی که منجربه پیشرفت منطقه‌از لحاظ اجتماعی و اقتصادی میشود .

● اجرای‌روشهای بازرگانی و صنعتی‌یکونه‌ای که مغایرقوانین جاریه نباشد . البته مبالغی راکه وزارت دارائی و نفت به منطقه شعیبه برای تامین هزینه های عملیات‌تاسیساتی میپردازدبصورت وام میباشدکه باید مسترد گردد.

منطقه صنعتی شعیبه درپنجاه کیلومتری جنوب‌شهر کویت‌میان بندر «الاحمدی»و بندر «عبدالله» در جنوب روستای شعیبه واقع است .

این منطقه بعلل زیر انتخاب شد :

۱– عمیق بودن آبهای‌نزدیک ساحل که در اثر ان از هزینه احداث بندر شعیبه کاسته شد.

۲– نزدیک‌بودن ان به منابع انرژی و مواد خام ، یعنی نفت و گاز طبیعی .

مساحت فعلی این منطقه٤ر۸ میلیون متر مربع است . که اداره کل در حدود هیجده کیلو متر راه‌واگو در ان امتداد داده است . راهها و اگو های‌مزبور مورد استفاده تمام تاسیساتی‌که در داخل منطقه صنعتی واقع است قرار میگیرد . همچنین نرده‌ای در اطراف منطقه کشیده شد و طرحی برای حمایت‌منطقه از سیل اجرا گردید .

اداره کل منطقه هم اکنون با همکاری ادارات ذینفع دیگر مشغول بررسی است تا مساحت منطقه‌صنعتی را از قسمت‌شمالی توسعه دهد تا بتوان صنایع‌دیگری در آنجا برپا داشت .

اینک طرحهائی که توسط اداره کل منطقه صنعتی شعیبه پیاده شده بشرح زیر باطلاع خوانندگان گرامی میرسد :

یکم: تاسیسات دریائی‌که عبارتند از :

الف – بندر بازرگانی شعیبه:

این بندر دارای پنج اسکله است که عمق آن از ۲۳ تا ۳۷ پا وظرفیت سالانه در حدودیک میلیون تن میباشد .

در قسمت اصلی بندر ،تاسیسات و انبار های لازم که مجهز به پنج دستگاه جرثقیل میباشد احداث گردیده است .

ضمنا حوضچه‌ای برای لنگر انداختن کشتیهای کوچک به این بندر پیوسته است تا درآن حوضچه ، کشتیها از خطر امواج در امان باشند و درکنار این حوضچه کارخانه کنسرو ماهی کویت احداث گردیده است .

طبق طرحی که اداره کل تدوین کرده قرار است شش اسکله دیگر به این بندر اضافه شود . از طریق بندر بازرگانی، مواد اولیه صنایع و محصولات صنعتی وارد و محصول صنایع داخلی از قبیل کود و گوگرد و غیره صادر میشود .

ب – لنگرگاه فرآورده های مایع (لنگرگاه نفت) :

لنگرگاه مزبور مرکب ازدو اسکله است . یکی بعمق ٤۵ پا و بطول ۳۲۰ متر برای پهلو گرفتن کشتیهائی باگنجایش یکصد هزار تن و دیگری بطول در حدود سیصد متر برای پهلو گرفتن‌کشتیهای چهل هزار تنی . این لنگرگاه مجهز به مدرنترین دستگاههای اتش نشانی نفتی ووسائل پیشگیری است .

فرآورده های نفتی کویت‌از طریق این بندر صادر میشود.

گذشته‌از این اداره کل‌منطقه فعلا سرگرم اجرای توسعه این لنگرگاه از طریق افزودن دو اسکله دیگر میباشد تا بتوان بدینوسیله نیازمندیهای صدورو ورود کالا را تامین نمود .

دوم – استفاده از آب‌دریا برای سردکردن و تقطیر :

اداره کل منطقه صنعتی‌شعیبه‌با همکاری وزارت آب و برق‌برای استفاده از آب دریا برای سرد کردن و تقطیر اقدام کرد تا نیازمندی صنعتی کارخانجات انرژی و تقطیر آبهای موجود در منطقه صنعتی شعیبه ازطریق اجرای دوطرح زیر تامین گردد:

الف – طرح استفاده از آب دریا بمنظور سرد کردن در صنایع که مرحله نخست آن‌در سال ۱۹٦۷ انجام شد و هم اکنون کارخانه شمالی شعیبه و تقطیر آب و پالایشگاه شرکت ملی نفت کویت و کارخانجات شرکت کودهای شیمیائی کویت از آن استفاده میکنند .

ودر سال ۱۹۷۱ مرحله دوم برای دادن خدمات به کارخانه جنوبی شعیبه و تقطیر آب و کارخانجات شرکت صنایع پتروشیمی نفتی انجام گردید .

ب – طرحهای آب رسانی برای سرد کردن در صنایع .

در سال ۱۹٦۷ ایستگاه اب رسانی برای‌سردکردن باهمکاری وزارت آب‌وبرق احداث‌وضمینه ایستگاه انرژی شعیبه شمالی گردید تا آب لازم برای شرکت ملی نفت کویت و شرکت کود های شیمیائی‌کویت تامین‌گردید.

در سال ۱۹۷۱ اداره کل منطقه شعیبه ایستگاهی برای آب رسانی به صنایع منطقه احداث کرد .

این ایستگاه طوری ساخته شده است که دارای شانزده تلمبه باشد . تاکنون پنج تلمبه آن نصب گردیده تا نیازمندی شرکت صنایع‌پتروشیمی نفتی به آب دریا بمنظور سرد کردن تامین گردد .

سوم – گازطبیعی

گاز طبیعی بعنوان سوخت و یا ماده اولیه صنایع اصلی و ایستگاههای انرژی موجود در منطقه بکار میرود . گاز طبیعی توسط دوخط لوله یکی‌به قطر ٤۲ اینچ و دیگری به قطر ۵۰– ۵۲ اینچ‌به منطقه رسانده‌میشود تا نیازمندی ایستگاههای انرژی و تقطیر آب و تصفیه خانه و کارخانجات‌کود شیمیائی‌وامونیاک مایع تامین گردد .

چهارم– مرکز نظارت‌برآلودگی هوا و آب

چون منطقه صنعتی شعیبه از بزرگترین مناطق صنعتی اطراف خود بشمار میرود ، لذا بیش‌از سایر نقاط در معرض آلودگی قرار گرفته‌است . بهمین جهت و بمنظور دوری جستن ازآلودگی آب و هوا اقدامات متعددی صورت گرفته است .

۵– اقدامات تامینی‌وسلامت

برای حفظ تامین و سلامت درمنطقه صنعتی‌شعیبه اقدامات متعددی صورت گرفته است از جمله :

الف – پاسگاه پلیس

ب–تاسیس مرکز آتش‌نشانی در بندر با همکاری اداره کل آتش نشانی.

پ – تاسیس بخش تازه در اداره کل منطقه صنعتی شعیبه بنام «بخش‌سلامت» برای حفظ سلامتی افرادی که در منطقه فعالیت دارند .

البته اداره کل منطقه‌صنعتی شعیبه این خدمات را طبق‌اصول بازرگانی اداره میکند و خدمات خود را بانرخهائی که نفعی در آن نداشته باشد در اختیارسایر صنایع میگذرد .

صندوق کویت برای رشد اقتصادی عرب

دولت کویت برای اینکه بتواند به برادران عرب خود بهتر کمک نماید ، صندوقی بنام « صندوق کویت برای رشد اقتصادی عرب » تاسیس کرد .

اغلب کشور های عربی از وامهای این صندوق استفاده میکنند و سال مالی دوازدهم این صندوق یعنی۱۹۷۳– ۱۹۷٤ شاهد فعالیت‌زیادی در دادن‌وام بود که صندوق مزبوردر دوران‌دوازده ساله خود شاهد نظیر آن نبود . درسال مزبور ، هشت وام جمعا به مبلغ۳۲ر۰۷ میلیون دینار کویتی در اختیار کشور های عربی قرار گرفت . این مبلغ در حدود ۷۰ درصد از حداکثر وامسالانه صندوق که در سال مالی ۱۹۷۱–۱۹۷۲ بالغ شده بود (۱۸ر۸ میلیون دینار کویتی) فزونی داشت . همچنین از مجموع وامهای سه ساله اخیر که جمعا بالغ بر۳۱ میلیون دینار کویتی بود بیشتر بود .

سهم بخش حمل و نقل ظرفسال مزبور ٥٤ درصد از کل وامها بود ، زیرا شامل وامی بمبلغ ده میلیون دینار برای شرکت در بازسازی کانال سوئز و وامی بمبلغ ٤ر۵ میلیون‌دینار برای بهره برداری از گاز طبیعی مصر و وامی بمبلغ ۲ر۸۵ میلیون دینار برای احداث بنادر ماهیگیری‌درجمهوری تونس بود .

همچنین دو وام یکی برای احداث کارخانه قند بمبلغ ٤ر۵ میلیون دینار در اختیار سودان و دیگری بمبلغ دو میلیون دینار برای احداث پالایشگاه نفت در اختیار دولت سوریه گذاشته شده است .

سه وام دیگر هم برای کشاورزی و انرژی اختصاص یافت . یکی از این وامها بمبلغ ۳ر۳۰ میلیون دینار برای اجرای طرح کشاورزی «رهه» درسودان و دیگری بمبلغ ۱ر۹۰ میلیون دینار برای بهسازی دشتهای «تهامه» در یمن شمالی و سومی بمبلغ ۳ر۰۲ میلیون دینار برای احداث کارخانه برق در اردن هاشمی اختصاص یافت .

کمکهای فنی

در سال جاری از طریق صندوق‌کویت سه کمک فنی جمعا بمبلغ ۲۳۰ هزار دینار کویت برای اجرای طرحهای‌زیر داده شد :

۱– تجدید مدت ماموریت میسیون کمک فنی مقیم در یمن شمالی برای مدت دو سال اضافی دیگر .

۲– انجام مطالعات فنی و اقتصادی برای توسعه بخش ثروت حیوانی و دامداری در یمن شمالی .

۳– توسعه دامنه مطالعات ویژه برای برنامه ریزی بخش حمل و نقل در سودان .

فعالیت های دیگر

صندوق کویت ظرف سال مزبور فعالیت پردامنه‌ای در امر اجرای طرح هائی که در تامین هزینه های‌آن سهیم شده و همچنین پیدا کردن‌طرحهائی که ظرف سالهای آینده در آن مشارکت خواهد کرد از خود نشان داد .

همچنین این صندوق خدمات فنی خود را در اختیار دولتهائی که از فعالیتهای آن استفاده میکنند گذاشت و بطور مثال باید بگوئیم که درسال‌جاری طرح مخصوص قرار داد تاسیس بانک عربی توسعه اقتصادی آفریقا را تدوین کرد که این طرح موردمطالعه وبررسی کمیسیونی مرکب از کارشناسان عرب‌که بدعوت دبیرخانه اتحادیه جامعه عرب جلسه خود را در ژانویه در قاهره تشکیل دادند ، قرار گرفت .

صندوق کویت همچنین طرحی برای قرارداد تاسیس صندوق رشد اقتصادی و اجتماعی دول بیطرف تدوین کرد که مورد تصویب چهارمین کنفرانس‌روسای دول بیطرف که در سپتامبر ۱۹۷۳ در الجزایر تشکیل شد واقع گردید .

از طرف این صندوق دو میسیون‌به پایتخت جمهوری اسلامی موریتانی که به کشورهای عربی استفاده کننده از فعالیت صندوق پیوسته‌است‌اعزام‌گردید .

دو هیئت مزبور در جنبه‌هائی که میتوان میان طرفین مورد همکاری قراردادمطالعه کرد وطرحهای‌توسعه‌ای را که آماده برای استفاده از صندوق کویت است بررسی کرد .

همچنین بدستور دولت هیئتی ازطرف صندوق کویت در ماههای ژانویه و مارس به نوزده کشور آفریقائی سفر کرد تا امکانات انجام برنامه های‌همکاری با دول آفریقائی بویژه در صحنه های فراهم کردن کمکهای فنی و مالی را مورد مطالعه قرار دهد .

کابینه کویت گزارش این سفرهارا مورد بررسی قرار دارد و در پرتو آن تصویب کرد که دامنه فعالیت صندوق را به سایر کشور های در حال رشد بکشاند و سرمایه آنرا از دویست‌میلیون به یکهزار میلیون دینار افزایش دهد.

صندوق مزبور در سال گذشته به ساختمان تازه خود نقل مکان کرد و والاحضرت‌شیخ‌جابرالاحمدالجابرولیعهد و نخست وزیر این ساختمان‌را افتتاح کردند و طی نطقی گفتند از صندوق مزبور که ظرف دوازده سال گذشته تلاشهای زیادی در دادن کمک مبذول داشته همچنان حمایت خواهد کرد .

وامهائی را که این صندوق تاکنون به کشور های مختلف داده است ، میتوان بشرح زیر بررسی کرد .

اردن هاشمی

دولت اردن از صندوق کویت و همچنین موسسه توسعه بین‌المللی تقاضا کرد که در کمک به طرح احداث‌کارخانه برق «زرقاء» در چهل کیلومتری شمال شرقی عمان همکاری نمایند . این کارخانه دارای دو واحد و هرواحد بقدرت ۱۲ مگاوات میباشد . هزینه های اجرای این طرح در حدود ۷ر۳ میلیون دینار کویت است که از طرف صندوق کویت و موسسه توسعه بین‌المللی بطور مساوی پرداخت میشود . پیاده کردن این طرح با اعتباراتی که بطور وام در اختیار اردن گذاشته شد آغاز و انتظار میرود که ظرف سه سال باتمام برسد .

سودان

یکی از طرحهای مهم کشاورزی سودان بهسازی و آبیاری در حدود ۸۲۰ هزار جریب از اراضی آن‌کشور بوسیله سد « روصیرص » که برروددخانه نیل واقع است میباشد .

هزینه اجرای این طرح در حدود ۳۲ میلیون دینار کویت است که صندوق کویت مبلغ ۳ر۳ میلیون آنرا با بهره سالیانه سه درصد پرداخت کرده که در پنجاه قسط شش‌ماهه مستردخواهد شد و اولین قسط از چهار سال و نیم بعد پرداخت میگردد .

یکی دیگر از طرحهای سودان که صندوق کویت در آن سهیم شد، احداث کارخانه سوم قند آن کشور است . هزینه اجرای این طرح بالغ بر۱۹ر۳۵ میلیون دینار کویتی است که ۳٤درصد آن از طرف صندوق کویت با بهره شالیانه ٤ درصد و برای ۲٤ قسط شش ماهه که سررسید اولین قسط آن چهار سال است پرداخت میگردد .

تونس

یکی از طرحهای مهمی که در تونس اجرا میشود احداث سه بندر ماهیگیری در شهر های «شابه» و «جرجیس» و «صفاقس» میباشد . اجرای این طرح عواید سرشاری برای تونس دربرخواهد داشت و علاوه برآن در حدود شش هزار نفر یعنی سه برابر عده فعلی در امر ماهیگیری بکار مشغول خواهندشد.

هزینه اجرای این طرح در حدود شش میلیون دینار کویتی است که صندوق کویت مبلغ ۲ر۸۵ میلیون آنرا با بهره سالیانه ۳ درصد بمدت پانزده سال در اختیار تونس قرار داد است . اولین قسط این وام چهار سال بعد از امضای قرارداد پرداخت خواهد شد.

سوریه

دولت سوریه در نظر دارد با احداث پالایشگاه نفت «حمص» تسهیلاتی برای تصفیه نفت بوجود آورد تا جایگزین تاسیساتی شود که در جنگ رمضان ویران گردید .

طبق طرح تازه پالایشگاهی با ظرفیت تصفیه در حدود یک میلیون تن نفت احداث خواهد شد .

هزینه احداث این پالایشگاه شش و نیم میلیون دینار کویتی است که صندوق کویت دو میلیون دینار آنرا بابهره سالانه یک درصد و برای مدت بیست سال پرداخت کرده که پرداخت اولین قسط آن چهار سال و نیم بعد از امضای قرارداد آغاز میشود .

مصر

دولت مصر برای بهره برداری از گاز طبیعی «ابوقیر» که در سال ۱۹٦۹ در آبهای ساحلی مصرکشف‌شدطرح وسیعی پی‌ریزی‌کرده‌است . طبق نظر کارشناسان ذخایر گاز موجود در این منبع در حدود ۵۲۰ میلیارد فوت مکعب است .

طبق این طرح نه حلقه چاه در قعر دریا حفر خواهد شد و ضمن احداث یک اسکله ، لوله گازرسانی نیز از زیر آب تا ساحل امتداد خواهد یافت و سپس برای مصرف به سه منطقه‌اصلی یعنی اسکندریه و کفرالدوار و دمنهور رسانده میشود .

تولید طرح مزبور روزانه در حدود یکصد میلیون فوت مکعب میباشد .

مجموع هزینه های اجرای این طرح ۹ر۶۲ میلیون دینار کویتی است که صندوق کویت ٤ر۵ میلیون دینار آنرا بعنوان وام پانزده ساله با بهره سالانه چهار درصد پرداخت کرده است .

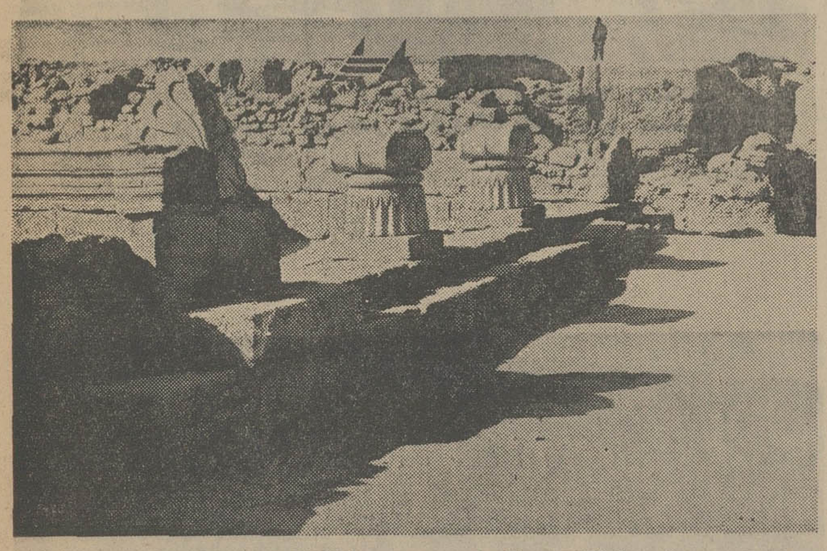

بعضی از آثار باستانی که در جزیره فیلکا کشف‌شده است

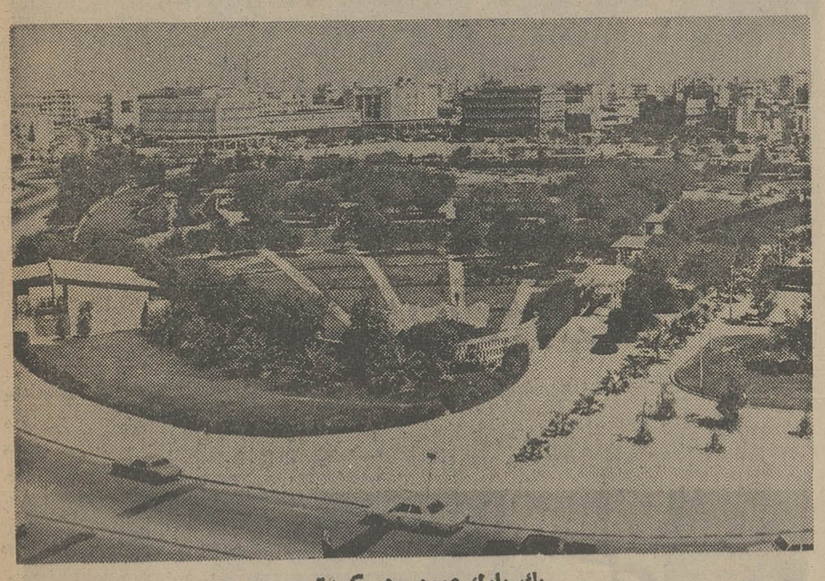

یك پارك عمومی در كویت

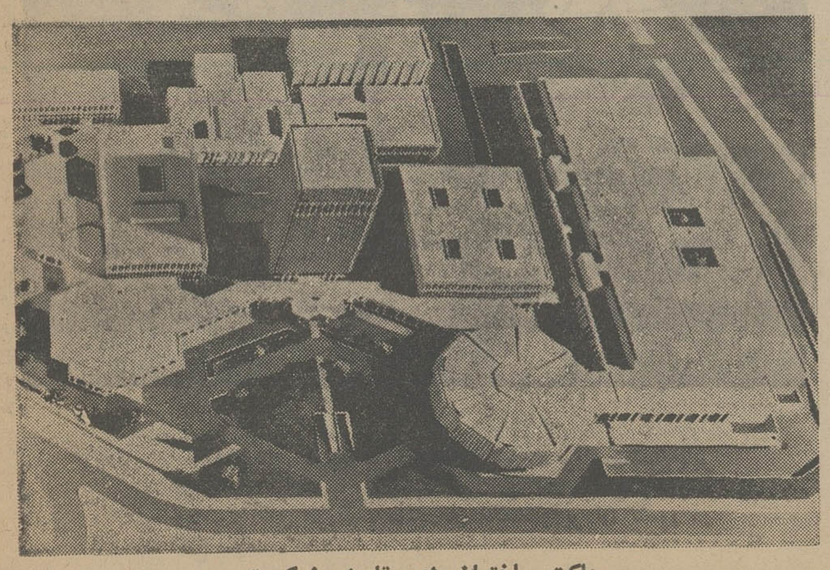

ماکت ساختمان رادیو تلویزیون کویت

صفحات ویژه سیمای امروز کویت

از: سرویس گزارشهای ویژه روزنامه اطلاعات

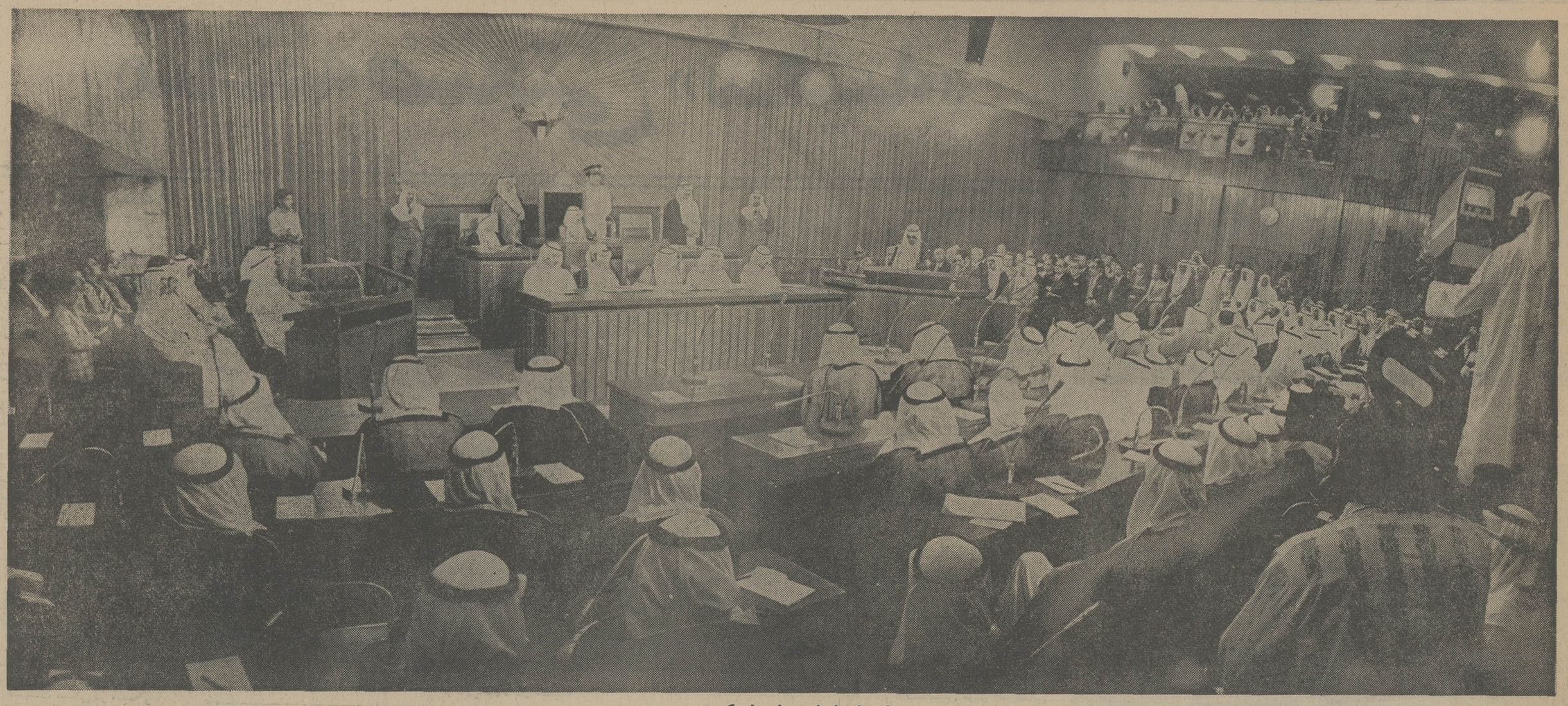

یکی از جلسات مجلس‌ملی کویت

والاحضرت امیر از طرف حضرت پرزیدنت انورالسادات رئیس‌جمهور عربی‌مصر در فرودگاه قاهره مورد استقبال قرار میگیرند .

والاحضرت امیر کویت،دکترعبدالعزیز حجازی‌نخست‌وزیر جمهوری عربی‌مصر را هنگام مسافرت به‌کویت بحضور می‌پذیرند .

حضرت حافظ‌الاسد رئیس جمهور عربی سوریه در فرودگاه کویت مورد استقبال والاحضرت امیر قرار میگیرند .

قرارداد اعطای وام ازطرف صندوق کویت به‌جمهوری‌عربی مصر در تالار این صندوق بامضاء رسید

کویت درچند سطر

کشور کویت درشمال غربی خلیج‌فارس میان دوخط عرض جغرافیائی ۲۸ و ۳۰ درجه و دو خط طول جغرافیائی ٤٦ و ٤٨درجه قرارگرفته‌است. شمال آنراعراق و جنوب آنرا عربستان سعودی احاطه کرده است .

مساحت کویت ۱۵۵۲۰ کیلومتر مربع میباشد که نصف شمالی منطقه بیطرف نیز که به کویت ملحق گردید به‌آن اضافه می شود که جمعا بالغ بر۱۷۸۲۰ کیلو متر مربع میشود .

طبق آخرین سرشماری کویت که در آوریل ۱۹۷۰ صورت‌گرفت جمعیت‌کویت بالغ بر۱۹۶ر۷۳۳ نفر میباشد. اکثریت جمعیت کویت را اهالی جزیره عربستان و کشورهای مجاور تشکیل میدهند و خاندان‌حاکم یعنی آل‌صباح از تیره های قبیله «عنزه» یعنی‌همان تیره‌ای که‌خانواده های حاکم عربستان سعودی و بحرین «آل‌سعود و «آل‌خلیفه» به آن منسوب هستند میباشد .

عمده جمعیت کویت در شهر کویت «پایتخت» وروستاهای داخلی زندگی میکنند و بقیه درنقاط مختلف میباشند.

کویت دارای آبهای روان نیست ولی در صحراهای آن چاههای آب شیرین وجود دارد که بهترین آنها در منطقه «روضتین» واقع است و روزانه شش میلیون گالون آب میدهد و درسال۱۹۶۲ توسط یک خط لوله بطول ۸۸ کیلومتر آب این چاهها به‌کویت کشیده شد .

حضرت انوالسادات رئیس جمهور عربی مصر پس از یکروز توقف در کویت فرودگاه این‌کشور را ترک‌و ازطرف والاحضرت امیر مورد بدرقه قرار میگیرند .

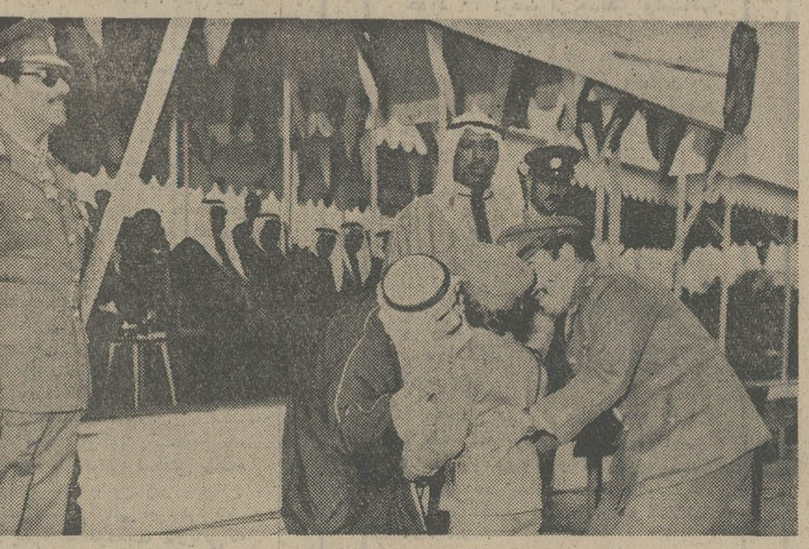

والاحضرت امیر فرزند یکی از شهدای کویتی را که‌هنگام جنگ اعراب‌و اسرائیل کشته شده‌است‌مورد تفقدقرارمیدهند

گفتگوهای هیئت‌های نمایندگی کویت بریاست‌شیخ‌جابر الاحمدالجابر الصباح ولیعهد کویت و آلمان دمکراتیک به ریاست آقای هورست سندرمان نخست‌وزیر آن کشور در کاخ سیف .

یاسر عرفات رهبر فلسطینیها در ملاقات با والاحضرت امیر کویت

قرارداد وامی از طرف صندوق کویت به تونس به‌مبلغ ۲ر۸۵ میلیون دینار بامضا رسید .

نیازمندیهای اطلاعات تلفنی آگهی قبول میکند ۳۱۱۲۲۵-۳۱۱۲۲۴ ۳۱۱۲۳۰-۳۱۱۲۲۹

حسابدار مجرب کنتراتی آماده کار تلفن ۳۱۱۰۸۰ یاراهنمای ۱۳۷۶ روزنامه اطلاعات

املاک و مستغلات

فروش

خانه فروشی

خانه‌ای بمساحت ۳۱۴ متر دارای ۷ اطاق ۴ تیرآهن ۲تیر چوبی آب و برق و تلفن‌واقع‌در خیابان ری کوچه دردار غربی شماره ۲۹ قیمت ۳۶۰ هزار تومان‌مقطوع. طالبین از ۸/۵ تا ۱۱ قبل ازظهر هرروز مراجعه نمایند تلفن – ۳۰۴۹۷۸
۱–۳ آ– ۲۴۵۱۴

مدرنترین ویلاومستغلات
از ۸۰۰ هزار تومان تا ۵ میلیون تومان موجود استتهیه مسکن کورش‌تلفنهای ۸۴۷۹۸۲ و ۸۵۳۷۳۶
آ– ۲۴۶۸۴

خانه‌ای ۷ اطاق جنوبی ۱۳۰ متر مساحت فروشی تلفن ۸۴۲۸۲۹
۱–۳ آ– ۲۴۱۰۲

بین شاه و شاهرضا
یک منزل دوطبقه دارای ۵ اطاق شمالی ۲۱۳ متر زمین بمبلغ ۴۲۰ هزارتومان بفروش میرسد تلفن ۸۴۲۳۱۹
۱–۲ آ– ۲۴۴۴۵

خانه‌جنوبی عباس‌آباد
۳ طبقه مستغلاتی شخصی‌ساز ۲۱۰ متر مساحت ۴۰۰ متربنا هرطبقه ۲ اطاق و سرویس بیواسطه فروشی ۸۵۰۵۰۶
ا– ۲۴۶۰۰

خانه فروشی شمیران
فرشته دوزیانمخانه‌ای بمساحت ۲۵۰ وزیربنا ۴۰۰ متر ۲طبقه ساختمان بهرطبقه ۴ اطاق‌خواب سرویس کامل کلخانه وزیرزمین قیمت ۹۰۰ هزار تومان تلفن عصرها ۸۹۱۵۱۳
ا– ۲۴۶۲۲

فروشی
نارمک ... ۴۶۰ مترشمالی متری یک‌هزار تومان مقطوع تلفن – ۷۹۴۷۱۵

خانه نوساز دوطبقه باشوفاژدر جالههرز شمیران بمساحت ۴۱۸ مترزیربنا ۶۰۰ متر یکمیلیون و صدهزار تومان فروشی تلفن ۸۳۰۸۷۵
۱–۳ ا– ۲۴۶۱۹

منزل فروشی واقع در خیابان‌ژاله ایستگاه بهنام ۱۳۰ متر سه طبقه ۱۶ اطاق با سرویس کامل وتلفن بعلت مسافرت بفروش میرسد تلفن ۷۵۷۳۰۲
۱–۳ آ– ۲۴۵۰۵

خانه‌ای درتهران‌نو دونبش ویلائی ۳۰۰ متر دارای آب و برق وتلفن ۱۸۰ متر زیربنا ۴۰۰۰۰۰ تومان تلفن – ۷۸۱۱۲۵
آ– ۱۷۶۰۱

خانه و آپارتمان های نوساز تهران پارس با وام بانکی تلفن ۷۸۱۹۱۸

سید خندان فرمانیه نیاوران سلطنت‌آبادچند خانه و زمین فروشی دفتر حاتم تلفن ۸۵۶۶۵۵

خانه های ویلائی و مستغلاتی و آپارتمان فروشی تهرانپارس ۷۸۲۱۲۸
۱–۲۰ آ– ۲۳۸۸۰

فروش طبقه دوم ساختمانی لوکس و کاملا نوساز در یوسف‌آباد نزدیك پهلوی

دارای ۴ اطاق هال بزرک با ۳ کمد تماما کاغذ دیواری سرویس کامل ایرانی و فرنگی شوفاژ روشن ۳۹۰ هزار تومان نشانی پهلوی قدری بالاتر ازسه‌راه عباس‌آباد پلکان اول خیابان‌راستی پلاك ۱۴ با وسیله نقلیه از راه زیر مراجعه‌شود. خیابان نوزدهم محمد رضا شاه (پارك شفق) خیابان ابن سیناچهارراه ناظمی روبروی مرغ – فروشی تلفن ۹۳۶۶۹۸

فروش طبقه همکف ساختمانی لوکس و کاملا نوساز در عباس آباد
دارای‌چهاراطاق – هال بزرگ – تماما کاغذ دیواری – شوفاژ روشن – تلفن مستقل – سرویس کامل ایرانی و فرنگی – حیاط وپارکینگ اختصاصی ۴۹۰ هزار تومان
نشانی: فرح‌شمالی – آپادانا خیابان نیلوفر خیابان‌دهم‌پلاک ۳۸ تلفن ۹۳۶۶۹۸
۱–۳ آ– ۲۴۵۶۰

خانه نوساز ۳ طبقه
۱۲ اطاق وهال ماشین‌رولوکس امیریه داخل ابوسعید بعداز مسجد جدید کوچه برق پلاك ۴۰ قیمت ۶۰۰ هزارتومان‌تلفن ۲۰۶۱۵
آ– ۲۴۵۸۱

در شمال شهر
همه‌نوع خانه های ویلائی و مستغلاتی‌بفروش‌میرسد ۸۴۵۵۴۴
۱–۲۵ ا– ۲۱۵۷۱

ویلا و مستغلات با مساحتهای مختلف مهندسی‌ساز سرویس مجهز درخیابانهای عباس‌آباد جردن ونک داودیه‌شرکت‌تهیه مسکن آسیانکو تلفنهای – ۶۲۲۰۶۵ و ۶۲۰۱۰۷
آ– ۲۴۵۸۳

ویلا فروشی
خیابان قدیم شمیران ویلائی بمساحت ۱۰۰۰ مترآب‌برق شوفاژ کولر استخر تصفیه پارکت ۴ اطاق خواب دو حمام‌یك میلیون و ششصدوپنجاه هزار تومان ۷۷۲۲۲۲ و ۷۷۷۵۰۰

ویلای فروشی
یکدستگاه ویلای مجهزبا موکت در دریاکوشه متل‌قو به قیمت مناسب بفروش میرسد تلفن – ۶۳۹۰۹۴
۱–۳ آ– ۲۳۹۶۱

فروش خانه های ویلائی تهرانپارس ۷۸۰۴۶۸

خانه های ویلائی در تهران پارس ۷۸۶۴۳

خانه های‌ویلائی‌در‌تهران پارس ۷۸۱۳۷۳

آپارتمان فروشی
سه دستگاه آپارتمان ۵ اطاقی با شوفاژ روشن تلفن ۹۷۹۴۰۰

گاجره

نزدیك به پیست اسکی
آپارتمانهای مدرن برای اشخاص خوش‌ذوق‌تفکیک‌شده بفروش میرسد.
۸۳۳۷۰۰ و ۸۳۳۹۰۰ مهتاب.
۱۰–۰ ا– ۱۳۷۱۳

آپارتمان فروشی بدون واسطه
برشمالی خیابان شاه‌بین‌چهار– راه اسکندری و میدان محمد– رضاشاه شماره ۷۸۷ پنج‌طبقه هرطبقه یک واحد مسکونی با تلفن شوفاژکولر عصرها – ۶۲۸۰۲۴ و صبحها ۵۳۷۱۳۰
۱–۳ آ– ۲۴۴۱۸

آپارتمانهای لوکس
فروشی باتمام وسائل مجهز سالن ودواطاق‌خواب آدرس میدان ۲۵ شهریور اول خیابان سینا پلاك ۱۲
۱–۳ آ– ۲۴۶۷۷

آپارتمان فروشی
خیابان بیات چهار اطاقی با شوفاژ روشن تلفن ۹۲۷۳۴۷
۱–۱۵ ا– ۲۳۷۹

لوکس‌ترین آپارتمان
۲و۳و۴و۵ اطاقه‌باتهویه مطبوع تلفن، گاراژ باوام بانکی در بهترین نقطه امیرآباد شمالی بیواسطه ۸۴۴۰۲۳ و ۸۴۵۷۰۱

آپارتمان
۳ و ۴ و ۵ اطاقی‌با بهره‌بانکی نقد واقساط تلفن ۷۹۴۶۵۴
۱–۱۰ ا– ۲۱۱۷۷

آپارتمانهای شخصی بازیربنا های مختلف مجهزدرخیابانهای وزراء پهلوی‌جردن‌داودیه‌آماده شرکت تهیه مسکن آسیانکو تلفنهای ۶۲۲۰۶۵ و ۶۲۰۱۰۷
آ– ۲۴۶۸۰

یکدستگاه آپارتمان طبقه اول با تلفن فروشی – شهرآراخرم کوکب‌شمالی ۵۳۱۴۹۹ و ۹۷۴۲۶۸

آپارتمان های لوکس و مدرن در گیشا ۴ و ۵ اطاقی فروشی تلفن ۹۷۱۳۴۸

فروش آپارتمان لوکس در روزولت نزدیك میدان ۲۵ شهریور
چند دستگاه آپارتمان کاملا نوساز هردستگاه دارای ۳ اطاق خواب – سالن پذیرائی وناهار خوری – هال بزرگ – اطاق مستخدم – تماما کاغذدیواری – شوفاژ روشن – سرویس‌کامل ایرانی و فرنگی – با پارکینگ ۴۵۰ وبدون پارکینگ ۴۲۰ هزار تومان نشانی: جنب سینما دیاموند کوی سلم جنب پلاك ۲۴ تلفن ۹۳۶۶۹۸
۱–۳ آ– ۲۴۶۱۷

سه دستگاه آپارتمان لوکس با تلفن مستقیم ۱۴۰ تا ۱۷۵ متر بنا ۲۹۵ تا ۳۴۵ هزار تومان اول آیزنهاور تلفن ۴ و ۹۳۹۸۸۳ هرروز و جمعه تاساعت ۲۰ بدون واسطه.
۱–۳ ا– ۲۴۷۳۷

آپارتمان فروشی
خیابان آریامهر کاج میدان‌گلها تلفن ۶۳۵۹۵۴
۱–۱۰ آ– ۲۴۷۳۴

آپارتمان فروشی
نیاوران ۲ اطاق خوابه تلفن و پارکینگ مستقل تلفن ۶۲۳۰۶۴
۱–۱۵ ا– ۲۴۷۲۸

فروش آپارتمان لوکس و شخصی ساز نزدیك فروشگاه کورش
دو دستگاه آپارتمان مدرن هردستگاه دارای ۵ اطاق هال بزرگ – تمامابالوستر–سرویس کامل ایرانی و فرنگی شوفاژ روشن – آبگرمکن گازی‌کولر– تلفن مستقل ۵۳۰ هزارتومان. یکطبقه با حیاط و یکطبقه با تراس میباشد نشانی: پهلوی روبروی پمپ بنزین – فروشگاه کورش کوی ۱۲ متری غفاری پلاك ۳۰ تلفن ۹۳۶۶۹۸
آ– ۲۴۵۶۳

لطفا عجله فرمائید هر نوع آپارتمان
اعم از سکونتی و تجارتی و حیاط مستقل با هربودجه آنهم ۴۰ درصد تخفیف از قیمت های مشابه‌منجمله ۴ اطاقی باموکت و کاغذ دیواری و نمای سنگ و پله های سنگ و حمام باوان و آشپزخانه و قفسه دیواری و کف ۱۷۵ هزارتومان و ۳ اطاقی باهمان مزایا وشوفاژ روشن ۱۶۰ هزار تومان واطاق های‌بیشتر باقیمت های ارزان با امتیاز مرغوبیت و عدم کمیسیون فقط تا ۱۲/۱۲/۵۳ لطفا همه روزه از ساعت ۱۰ صبح الی ۶ بعدازظهر وروزهای تعطیل تمام وقت به آدرس: میدان شهرداری‌نارمک (هفت‌حوض) جنب تالار پوشاك داخل کوچه دست چپ درب ششم مراجعه فرمائیدحیدری‌فر
تلفن ۷۹۱۵۵۴
۱–۵ آ– ۲۴۰۸۰

اکازیون
تعدادی آپارتمان ۱۳ اطاقه با شوفاژ و پارکینك به قیمت مناسب گیشادفتر جلیلی تلفن ۶۳۷۰۹۰

آپارتمان فرح شمالی
طبقه اول باحیاط ۴ اطاق شوفاژ روشن آب و برق بادو زیرزمین ۴۰۰ هزارتومان‌تلفن– ۸۴۷۹۸۲ و ۸۵۳۷۳۶
۱–۳ آ– ۲۴۷۲۲

یکدستگاه سوئیت مبله فروشی
واقع در خیابان تخت طاووس امیراتابک ساختمان شاهرخ تلفن ۳۵–۸۲۱۱۳۴
آ– ۲۴۶۱۲

فقط چند دستگاه دیگر از آپارتمانهای یوسف‌آباد شمالی

۵ و ۶ اطاقه با پارکینك و شوفاژ باقی است دفتر جمشید ۹۲۸۰۸۲

آپارتمان فروشی
پهلوی‌بالا ترازرستوران چاتانوگا کوی شناسا پلاك ۳۸ تلفن ۶۳۳۴۲۶

آپارتمان فروشی آماده تحویل بدون واسطه
دارای ۵ اطاق شوفاژ روشن لوله‌کشی گاز مهندسی‌ساز با پارکینگ خیابان شادمان‌نزدیک آیزنهاور گلنازدوم‌تلفن ۹۷۰۵۷۰ و ۵۳۷۱۳۰
۱–۶ آ– ۲۴۴۱۶

آژانس تابنده
آپارتمانهای ارزان قیمت‌نارمک وتهرانپارس تلفن ۷۹۱۳۹۷
آ– ۲۴۵۷۶

آپارتمان فروشی‌شمال آیزنهاور و غرب کندی ۹۷۳۸۰۸

لوکس‌ترین آپارتمانهای
۳تا۵ اطاقه باوام بانکی شوفاژ پارکینگ درکیشا ۶۳۷۳۴۹ – ۶۳۷۳۳۷
۱–۲۰ آ– ۲۳۸۱۹

آپارتمان‌فروشی ۴۹۷۴۰

باغ فروشی
اکازیونی برای ایجادکارخانه مرغداری
یک قطعه باغ‌انگور بمساحت ۵/۰ هکتار باسندمالکیت‌اعیانی در ۲۴ کیلومتری‌جاده‌ساوه بین تهران‌ورباط کریم با موقعیتی عالی فروشی تلفن ۳۰۱۰۶۰

زمین فروشی

فروش زمینهای مشیریه و مسعودیه تلفن ۳۵۴۵۵۴

معماران و سازندگان ساختمان توجه فرمائید
داخل‌محدوده شمال‌شهر هر مقدار زمین بخواهید نقد و مدت وقولنامه‌ای موجود است قلهك دفتر نمونه ۸۶۶۱۸۱

۳۰۰ متر زمین شمالی‌درکیشا باپروانه چهارطبقه فروشی – ۸۷۲۳۰۱

زمین فروشی
یکقطعه زمین ۱۰۰۰متری در باغستان کرج به قیمت مناسب بفروش میرسد تلفن ۶۳۹۰۹۴
۱–۳ آ– ۲۳۹۶۲

قطعات ۹۰۰ و ۵۰۰متری
اقبالیه کرج
متری ۱۷ تومان زمینهای‌پرسپولیس‌کرج

متری ۷ تومان
قطعات ۱۰۰۰ متری مقابل مهرشهر با آب برق واسفالت شده نقد و اقساط موسسه ساختمانی زمین و مسکن‌مقابل درب شمالی کاخ دادگستری طبقه فوقانی بانك صادرات‌تلفن
۳۱۶۹۲۱

سه هزار متر زمین
درمنطقه خیابان امیریه باتراکم متوسط فروشی تلفن ۶۸۴۹۷۹
۱–۵ آ– ۲۴۵۳۳

۱۹۵ ایکر زمین آماده ساختمان واقع در ایالت کالیفرنیا نزدیک سانفرانسیسکو باتضمین دولت امریکا بقطعات یک‌ایکر وبیشتر بفروش میرسد. طالبین‌بانشانی زیر مکاتبه فرمایند.
INTERNATIONAL PERSIAN CO. EXPORT IMPORT 758 GEARY. ST-SANFRANCISCO CALIF. Z. C94109 TEL 415441-3289-
آ– ۲۴۱۵۶

بر نادرشاه شمالی
زمینی دونبش جنوبی به مساحت ۱۵۳ مترباتراکم زیادبدون واسطه‌بفروش میرسد تلفن ۸۳۳۷۷۵ و ۸۳۰۸۳۵

فروش سرقفلی

مغازه واگذاری
دوباب مغازه واقع در اول مجیدیه درحدود ۴۰ مترمربع با آب و برق واگذار میشود تلفن ۳۱۷۴۸۷
۱–۳ آ– ۲۴۵۳۷

فروش و سرقفلی سه دهنه لوکس فروشی‌تلفن ۷۹۴۹۴۰

درمانگاه
درمانگاهی جدیدالتاسیس با وضعیت عالی بفروش میرسد ساعت ۵ تا ۸ بعدازظهر ۳۹۱۳۸۹

خشکشوئی
خشکشوئی فروشی تلفن ۳۰۴۷۲۸

چاپخانه
(اکازیون)
چاپخانه فروشی
با فضای کافی برای پارکینك، انبار کاغذ، گراور سازی وفروشگاه در بهترین منطقه‌تجارتی تهران: مجهز، قابل توسعه، مشغول بکار– ۳۰ درصد ارزانترازمظنه روز بعلت مسافرت ۴ تا ۸ بعداز ظهر تلفن ۶۶۸۴۶۴

سالن آرایش زنانه بفروش میرسد– تلفن ۹۶۳۷۵۰

در فرح شمالی
دوباب زیرزمین‌هرکدام‌بمساحت ۲۰۰متر اجاره داده میشود – ۸۴۷۹۸۲ و ۸۵۳۷۳۶
۱–۳ آ– ۲۳۷۲۱

اکازیون
ملکی است بمتراژ ۴۵۰۰متر دارای پروانه های اتوسرویس و تعمیرگاه و سینما و باشگاه تفریحات و سالن بزرگ و ۲۲ باب مغازه واستخرشنای‌عمومی دربهترین نقطه خیابان‌تهران‌نو چهارطرف بخیابان، اصلاحی دررفته متری ۱۸۰۰ تومان، اصلاحی درنرفته متری ۱۴۰۰ تومان فوری بفروش میرسد **تلفن ۷۵۷۰۸۷**

بین تخت طاووس و عباس‌آباد محلی‌باجواز خیاطی طبقه دوم دارای ۴ اطاق‌ویک سالن‌بزرگ حمام آشپزخانه کولر با تمام وسایل‌وفن‌کوئیل بفروش‌میرسد لطفا باتلفن ۳۴۷۴۱۴ از ۸صبح تا ۱۱ و از ۲/۵ الی ۸ شب تماس بگیرید.

داروخانه
قابل توجه داروسازان
داروخانه‌ای با موقعیت خوب در سطح‌عالی‌وآتیه درخشان در تهران بفروش میرسد تلفن ۸۴۷۹۶۵.

کافه رستوران
کافه رستوران فروشی تلفن ۴۹۷۲۴ عصر

اجاره‌داده‌میشود

آپارتمان اجاره
امیرآباد جنوبی
فرصت یک آپارتمان طبقه اول به اجاره داده میشود و یک زیرزمین واگذار میشود. تلفن صبحها ۹۲۸۸۵۰
آ– ۱۷۵۸۳

اجاره برای ایرانیان و خارجیان موجود است تهیه مسکن کورش تلفن ۸۵۳۷۳۶ و ۸۴۷۹۸۲

قابل توجه شرکت های بندرعباس
خانه‌ای و ویلائی با ۳ اطاق یکسالن بزرگ سرویس کامل آب و برق واقع درنای بند جنب خانه های افسران اجاره داده میشود تلفن ۹۳۲۱۲۴ تلفن بندر ۳۹۷۸

طبقه دوم شمالی ۱۶ اطاق باسرویس کامل‌درخیابان هفتم بزرگراه ونك‌پلاك ۷ جهت اجاره آماده‌میباشد تلفن ۹۳۲۱۲۴ بندرتلفن ۳۹۷۸

موردنیاز برای اجاره

جهت اجاره انبار
برای یک شرکت سوئدی محل قدیمی کارخانه– کارگاه و یا انباری بمساحت ۱۵۰۰ تا ۲۰۰۰ متر مربع و احتمالا با ساختمانی بمساحت ۲۰۰ متر مربع با آب و برق و تلفن‌مورد احتیاج میباشد.
لطفا باراهنمای شماره ۱۳۷۵ اطلاعات مکاتبه نمائید.
۱–۴ آ– ۱۷۵۳۷

مورد نیاز اجاره جهت شرکت تاسیساتی
آپارتمان سه اطاقه مجهز به تلفن درحوالی ویلا ایرانشهر نادرشاه – شامعباس تلفن – ۷۶۲۴۴۷ ساعت ۱۱ تا ۴ بعدازظهر
۱–۲ آ– ۲۴۶۱۱

موردنیاز برای خرید

تعدادی خانه‌شخصی‌ساز یك طبقه و آپارتمانی فوری خریداریم قلهك دفتر نمونه ۸۶۶۱۸۱

سالن آرایش در شمال شهر خریداریم ۶۶۳۰۷۴

ویلائی یا مستغلاتی
دست دوم از ۶۰۰ هزارتومان تا ۵ میلیون تومان‌خریداریم تلفنهای ۸۴۷۹۸۲ و ۸۵۳۷۳۶
۱–۸ آ– ۲۴۶۲۶

در محدوده خیابان سی‌متری جهت منزل یک شماره تلفن ۴ یا ۶ بدون واسطه خریداریم خواهشمند است فقط روز چهارشنبه ۶/۱۲/۵۳ از ساعت ۷ تا ۸ بعدازظهر بشماره ۶۶۸۵۰۱ تماس حاصل فرمائید.
آ– ۱۷۵۶۳

آپارتمانی همکف باسه اتاق سرویس کامل با تلفن در مرکز شهر قیمت در حدود ۳۰۰ هزار تومان مورد نیاز است تلفن– ۳۱۱۰۷۱ محمودمتین.
آ– ۱۱۰۶۳۰

زمین
زمینهای‌افسریه‌شاه‌آباد شرق مشیریه خریداریم ۳۵۹۴۰۸

داخل محدوده
زمینهای بزرک برای آپارتمان سازی فوری نقدا خریداریم ۶۲۹۶۵۲

اراضی تهران پارس خریداریم ۷۸۰۰۶۱

زمین تهران‌پارس خریداریم‌تلفن ۷۹۳۰۲۰

خریدار زمین تهران پارس ۷۸۱۴۳۴

اراضی صنعتی جاده‌کرج‌تهران بریم‌ام.آر.اس‌ام‌اهسی کارگاه کارخانه خریدار و فروشنده‌ایم ۹۲۷۲۸۰

زمینهای افسریه را خریدار و فروشنده‌ایم ۳۴۶۳۹۴ سیروس
۱–۱۴ آ– ۲۴۰۲۴

خریدار اراضی تهران پارس ۷۸۶۳۴

خرید اراضی تهران پارس – ۷۸۰۰۷۱

زمین افسریه‌خریداریم ۳۴۱۳۵۹

خرید زمین تهرانپارس ۷۸۶۴۳

بنگاههای معاملات املاک

دفترمرکزی جلالی
خریدار اراضی سعادت‌اباد و عباس‌آباد ودره قشلاق و شمیرانات و مبارک‌اباد تلفن – ۶۲۶۴۱۱ – ۶۲۴۱۹۳

اگرفروشنده املاك باشید
باتلفن ۳۱۹۷۸۴ یا با پست **به مجمع مشاورین‌املاك** دربنگاه کوشان دستور فرمائید
۱–۳ آ– ۱۱۰۲۰۰

دفتر پارس
مرکز معاملات املاك و مستغلات در شهر و عباس آباد و شمیرانات تلفن ۸۴۱۵۵۸

در هرنقطه امریکا
کالیفرنیا– نیویورک یاهرمکان دیگر امریکا بهترین مستغلات وزمین باشرایط عالی وآتیه درخشان بفروش میرسد از ۹صبح الی ۱۲ تلفنهای: ۳–۶۶۸۰۷۱ – داخلی ۱۱۲

دفتر ساختمانی آریا
مرکز خریدوفروش‌ساختمانهای مسکونی و همچنین اجاره ساختمانهای بزرگ تلفن – ۴۲۶۸۲
ا– ۲۴۵۸۰

خرید و فروش
هرنوع خانه و مستغلات در خیابان کوکاکولا تلفن ۳۴۴۳۶۵ ساعتچی.

در کشور فرانسه

آپارتمانهای مدرن درکنار آب‌های نیلگون دریای مدیترانه و سواحل جنوبی فرانسه (کت دازور)

با مزایای زیر:

داشتن محل مناسب هنگام مسافرت به اروپا – امکان استفاده برای فرزندان شما در دوره تحصیل. سرمایه‌گذاری کوچک با اجازه وبهره برداری مناسب. استفاده از عالیترین امکانات و تسهیلات طبیعی و رفاهی.

برای اطلاع بیشتر و دیدن کاتالك و نقشه به نماینده فروش در تهران: سلطنت‌آباد نرسیده‌به دراگ‌استور داروخانه سلطنت‌آباد آژانس سعید تلفن ۷۷۲۰۰۳ مراجعه فرمائید.

بلیط رفت وبرگشت برای خریدار هرآپارتمان مجانی‌است

به چند نفر حسابدار مالی با سه سال سابقه کار موتر نیازمندیم متقاضیان واجد شرایط می توانند جهت استخدام مشخصات کامل خود را بایك قطعه عکس به نشانی تهران صندوق‌پستی ۸۶۱۴۴ ارسال نمایند.

شرکت مهندسی مشاور آب

با کادر مجهز جهت تایید صلاحیت سازمان برنامه به یکنفر مهندس سویل با ده سال سابقه کار که حداقل ۲ سال آن نزد مهندسین مشاور در رشته آب باشد احتیاج دارد تلفن ۷۹۳۹۶۸

آگهی استخدام

شرکت کریر ترموفریک

که با مشارکت کارخانه کریر امریکا اداره می شود جهت قسمت سفارشات خارجی بیك نفر لیسانسیه بازرگانی که دارای ۳ سال سابقه کار بوده و بزبان انگلیسی تسلط داشته باشند استخدام مینماید.

واجدین شرایط

خواهشمند است به خیابان تخت جمشید نزدیك چهار راه بهار ساختمان بلر طبقه سوم‌یا تلفن ۸۹–۸۲۴۰۸۷ مراجعه فرمایند.

کرج

اتومبیل شورلت ایران آماده‌تحویل است نقدو اقساط کرج خیابان‌دانشکده فروشگاه میرکریمی–تلفن ۰۲۲۲۱ – ۲۷۲۷

یك شرکت بزرك تجارتی

به چند نفر دوشیزه دیپلمه خوش بیان وخوش برخورد نیازمند است

داوطلبان همراه با یک قطعه عکس پرسنلی از ساعت ۹ الی ۱۲/۳۰ و ۱۶/۳۰ الی ۱۹ به خیابان تخت جمشید بین روزولت و بهار ساختمان بلر شرکت نمود مراجعه نمایند.

باتور نوروزی شادی هما

۸ روز در شهر های شیراز، اصفهان، کازرون هتل کیان – هتل گلف
پانسیون کامل، رفت و برگشت، غذا، استراحت بازدید کلیه آثار تاریخی فقط ۹۳۰ تومان لوان‌تور ویلا تلفن ۸۲۲۴۴۴ و ۸۲۰۵۵۵ سپه ۳۰۲۷۲۳

بیمارستان جم

جهت تکمیل کادر تکنیسین پرستاری‌احتیاج به تعدادی دوشیزه با مدرك سیکل دارد تلفن ۸۳۳۰۸۱

کارخانه‌های صنعتی آزمایش

استخدام مینماید

۱– تعدادی کارگر ساده با پایه‌تحصیلات‌ششم ابتدائی و سوم متوسطه.
۲– تعدادی کارگر زن جهت مونتاژ کار تلویزیون با حداقل تحصیلات ششم ابتدائی
۳– تعدادی کارگر ساده با سواد خواندن و نوشتن و داشتن برك پایان خدمت سربازی یا معافی غیر پزشکی.
متقاضیان به کارگزینی کارخانه های صنعتی آزمایش واقع در کیلومتر ۱۲ جاده آبعلی مراجعه نمایند.
۱–۳

قابل توجه شرکت‌های ساختمانی و مقاطعه‌کاران

برای این‌که هیچگاه بامشکل‌سیمان روبرو نشوید، برای این‌که سیمان مصرفی شمابه‌هر مقدار بموقع درسر کار شما آماده باشد، برای‌این‌که درهزینه شرکت خودصرفه‌جوئی‌نمائید بامامشورت کنید. شرکت ماباتجهیزات کامل آماده حمل سیمان شمابه هرنقطه ایران‌است.
شرکت باربردار شماره ثبت ۲۰۵۲۷ تلفن ۴۹۲۱۰

آگهی استخدام

بنیاد ملکه پهلوی برای تکمیل کادر آزمایشگاه مرکزی مرکز تحقیقاتی و درمانی قلب و عروق به یکنفر تکنولوژیست رشته میکروبیولوژی با سابقه کار کافی نیازمند میباشد. داوطلبان میتوانند برای تکمیل درخواست همه روزه از تاریخ‌نشر آگهی بمدت ده روز از ساعت ۸ الی ۱۲ صبح‌به دفتر مرکزی بنیاد واقع در خیابان پهلوی –جنب پارك شاهنشاهی مراجعه نمایند.

بنیاد ملکه پهلوی

شرکت سهامی جیپ

به تعدادی مامور اجراء ووصول آشنا بامور اجرائی دادگستری نیازمند است‌ازطالبین تقاضا دارد بقسمت امور اداری شرکت در خیابان اکباتان ساختمان جیپ مراجعه فرمایند.

B.F. GOODRICH IRAN offers attractive salary for an Executive Secretary with fluent knowledge of English, shorthand, typing and two years experience.
Candidates should have Iranian nationality with the ability of speaking fluent Farsi.
For appointment please contact the Personnel Department at 973001-10.

قابل توجه خواستاران فروشگاه ونمایشگاه‌بزرك

یک باب مغازه و سالن یکطبقه ونیمه بر خیابان پهلوی ناهید بمساحت ۶۴۱ متر وزیر زمین مربوط به آن بمساحت ۵۱۵ متر بادارا بودن تهویه مطبوع، تلفن، لوله‌کشی گاز،آب وبرق و آسانسور برای فروش وواگذاری آماده تحویل میباشد طالبین لطفا به‌خیابان شاه ساختمان آلومینیوم شماره ۱۵ همکف تلفن ۶۶۶۴۹۲ مراجعه نمایند.

استخدام‌مترجم انگلیسی

بانک ایران و خاورمیانه بچند نفر مترجم زبان انگلیسی که قادر به ترجمه از انگلیسی بفارسی و بالعکس و دارای تسلط کامل وتجربه کافی در این امر باشند نیازمند است. حداکثر سن ۴۰ سال داوطلبان با در دست داشتن مدارک لازم در ساعات اداری به اداره مرکزی بانک واقع در خیابان فردوسی کوچه برلن مراجعه نمایند.

شرکت بنادر برای کاردر کارگاههای

کناره شمال به تعدادی نقشه‌بردار و نقشه‌کش باحداقل ۵سال سابقه کار احتیاج دارد واجدین شرایط با تلفن ۶۳۶۴۹۵ تماس حاصل فرمایند

آگهی استخدام کارمند

شرکت سهامی تولید و انتقال نیروی برق ایران(توانیر) بمنظور تامین نیروی انسانی نیروگاه گازی بندرعباس به تعدادی کارمند و کارگر مرد که واجد شرایط زیر باشند نیاز دارد.
۱– فوق دیپلم و دیپلم در رشته های برق، مکانیک، ریاضی و طبیعی.
۲– متصدی کاخداری و حمل و نقل با مدرک تحصیلی سوم متوسطه.
۳– بازرسی درب نیروگاه، پیشخدمت، میزبان کانتین– کارگر انبار و مامور تخلیه سوخت‌باگواهینامه پایان‌تحصیلات ابتدائی.
۴– سرآشپز، کمک آشپز، نقاش و باغبان باسواد خواندن و نوشتن.
داوطلبان واجد شرایط میتوانند بمنظور ثبت‌نام و کسب اطلاعات بیشتر روزهای ۱۲ و ۱۳ و ۱۴ اسفند ماه با همراه داشتن مدارك زیر به استانداری بندرعباس مراجعه نمایند.
۱– اصل و فتوکپی آخرین مدرک تحصیلی.
۲– اصل و فتوکپی کارت پایان خدمت وظیفه یامعافیت دائم
۳– ۲ قطعه عکس ۴×۴
۴– شناسنامه.
توضیح اینکه از بین واجدین شرایط افرادی که در آزمایش های کتبی و مصاحبه قبول شده و سلامت جسم آنان توسط پزشک معتمد شرکت گواهی گردد انتخاب و استخدام خواهند شد
مالف ۲۳۷۴۸

آپارتمانهای لوکس فروشی

بهترین ومجهز ترین آپارتمان های‌آماده‌تحویل بر خیابان پهلوی و ناهید بین تخت طاووس و عباس آباد ۲و ۳ اطاق خوابه و سالن،نهارخوری، هال و کلیه لوازمات لوکس، تلفن، تهویه‌مطبوع، لوله کشی گاز، آسانسور بفروش میرسدطالبین لطفا به‌خیابان شاه ساختمان‌آلومینیوم شماره ۱۵ همکف تلفن ۶۶۶۴۹۲ مراجعه نمایند

SOOFER CO.

شرکت سوفر بافراد ذیل نیازمندو باشرایط مناسب استخدام‌مینماید

۱– لیسانسیه شیمی، علوم و یا داروسازی‌جهت معرفی وسایل آزمایشگاهی و تحقیقاتی
۲– تکنیسین درجه یك الکترونیك جهت‌سرویس وسایل الکترونیکی آزمایشگاهی و تحقیقاتی
۳– دوشیزه ماشین نویس فارسی ۳ نفر
شرایط: داوطلبان ردیف ۱و ۲ باید آشنائی کامل بزبان انگلیسی داشته وداری برك پایان خدمت و یا معافی دائم باشند.
متمنی است با تلفن های ۴۱۹۴۷ و ۴۰۴۱۳ و ۶۶۷۹۸۲ تماس و یا به خیابان شاهرضا نبش خارك شماره ۶ مراجعه فرمائید.

HOECHST INDUSTRIE AG

Wir suchen zum sofortigen Eintritt eine

Betriebssekretaerin

Beherrschung der deutschen Sprache sowie gute Schreibmaschinenkenntnisse sind Voraussetzung.

Wir bieten sehr gute Bezahlung, Mittagessen und Zubringerdienst. Interessenten wollen sich bitte unter der Rufnummer 783852 mit uns in Verbindung setzen.

HOECHST INDUSTRIE AG, Teheran, Abe Ali Road.

نیازمندیهای اطلاعات تلفنی آگهی قبول میکند

۳۱۱۲۲۴-۳۱۱۲۲۵
۳۱۱۲۲۹-۳۱۱۲۳۰

بورس املاک شمیران
دفتربراتی ۸۷۷۸۷۵ـ۸۲۲۵۷۵

آژانس ۱۱۰
خرید و فروش ساختمان، آپارتمان زمین نارمک تهران‌پارس ۷۹۰۵۳۶

خرید و فروش و اجاره املاک شمیران ۸۷۱۱۵۳

معاملات پول

پول موجود

پول
در مقابل چك كارمندی تاسه برابر حقوق ۱۰ ماهه ملك ـ تلفن و اتومبیل
هزاری ۱۵ تومان فوری ـ تلفن
۶۶۰۴۰۰
۶۶۹۷۰۰

پول
هر مقدار پول شرطی لازم دارید لطفا با تلفن
۸۳۳۷۷۵
۸۳۰۸۳۵
دفتر ۵۵۵ تماس بگیرید

پول فوری با چك كارمندی
۷۵۴۴۹۲

سیصد وپنجاه هزار تومان
پول شرطی موجود ۷۶۵۷۴۵

با چك كارمندی وضامن
۹۳۱۷۳۱

پول ارزان

مقابل اتومبیل تلفن و ساختمان هزاری ۱۲ تومان ۸۳۲۵۵۸ ـ ۸۲۲۳۴۱
شاهرضا مقابل لاله‌زارنو موسسه‌جهان

داد و ستد پول
در مقابل ملك باسود عادله روز در مقابل مازاد ملك تا ۲۵ هزارتومان درمقابل اتومبیل و تلفن تا ۲۵ هزار تومان ۱۰ روزه تا ۳۶ ماهه دلخواه شما فورا وام داده میشود تلفن
۴۹۰۵۰
۴۵۰۵۷

اسکناس
قبل از اینکه میخواهید از موسسه‌ای روی چك كارمندی
تلفن ـ اتومبیل ـ ملك خودوام بگیرید باما تماس حاصل فرمائید
بنفع شماست
تلفن ۶۶۷۸۸۴
(۴۱۵۱۰ داخلی ۲۲)

بپول راكد شما هزاری ۵۰ تومان سود میدهیم.
۷۶۳۸۴۰

وام به تلفن اتومبیل ملك
۹۳۱۷۲۱
۹۳۴۷۱۶

وام شش ساله با بهره ۸/۵٪ تلفن ۸۳۲۹۸۶ و ۸۳۰۸۵۲

پول شرطی در مقابل ساختمان موجود است تلفن ۳۱۹۰۶۷ و ۳۱۶۸۸۵

پول شرطی موجوداست ۸۳۹۵۰۰
۱ـ۲۰ ۲۴۴۲۴

وام نیم‌ساعته

به سند اتومبیل و تلفن
۸۳۶۷۳۵

پول
باسود بانکی
در مقابل سند اتومبیل تلفن بدون خرج محضر
ملك
وچك
كارمندی
از همه جا ارزانتر
۷۵۶۴۲۴
۷۵۶۴۲۵
۷۵۷۵۳۵
۷۵۷۲۹۴
آدرس جاده قدیم‌شمیران مقابل سینما مولن‌روژ جنب شهناز ۱ ساختمان ۳۱۲ طبقه اول پلاك ۵ شرکت ویکتوریا

پول
بدون
کمیسیون
هزاری ۱۲ تومان
بسند اتومبیل یا تلفن و ملك از همه جا ارزانتر
۴۵۵۳۲
۴۸۲۳۹
آدرس خیابان کاخ بین شاه و شاهرضا پلاك ۱۴۱ شرکت جعفر

پول ارزان و فوری
موجود است دفترسام ۸۲۲۶۵۹

اسکناس

دقت فرمائید
قیمت بهره شکسته‌شد
(بهره فقط ۲٪)
درمقابل اتومبیل شخصی تاکسی ـ کرایه ـ تلفن و مازاد ساختمان ـ چك كارمندی اشخاصیکه در مضیقه پولی هستند موقعیت را ازدست ندهند فقط تاپایان ۱۳۵۳ فرصت دارید.
۸۳۰۸۵۲
۸۳۲۹۸۶
آدرس: شاهرضا بین رامسر و فرصت جنب بانك عمران موسسه ایران شاد

پول
فوری ۳ دقیقه
با سود بانکی
بدون کارمزد
به سند ساختمان ـ اتومبیل شخصی ـ تاکسی کرایه ـ تلفن ـ چك ـ مازاد ساختمان بدون خرج محضر
۸۳۰۸۵۲
۸۳۲۹۸۶
آدرس: شاهرضا بین رامسرو فرصت جنب بانك عمران موسسه ایران شاد.

دادوستدپول از ۲ میلیون ریال ببالا پاکپور ۶۶۴۶۱۸، ۶۶۶۲۶۳، ۶۶۰۲۰۰

پول فوری با سود بانکی در مقابل خانه مستغلات ۹۲۸۴۶۵

قلك وام میدهد
درمقابل مبیع ارزنده قلك فورا وام میدهد تلفن ۷۶۵۷۴۵

خانه پول ـ مرح شمالی مرکز معاملات پول تهران ۸۴۸۳۸۸

پول ۵ر۱ شاهی ۶۲۴۸۷۳

مورد نیاز
پول شرطی درمقابل خانه مستغلات فوری نیازمندیم ۹۲۸۴۶۶

بپول راکد شما باانتقال مبیع هزاری ۵۰ تومان سود میدهیم ۷۵۶۴۲۵

پول شرطی در مقابل ساختمان مورد نیازاست تلفن ۳۱۹۰۶۷ و ۳۱۶۸۸۵

صاحبان پول شرطی
ابتکار شرکت بیمه شرطی (هم‌ملك وهم تضمین بانکی است) تلفن ۶۳۸۷۴۸
۱ـ۲ آـ ۱۷۴۷۹

پول درمقابل خانه ارزنده نیازمندیم ۷۵۶۴۲۵

پول جهت خانه درشمال شهر نیازمندیم ۸۲۸۳۴۹

پول شرطی نیازمندیم ۸۲۲۶۵۹

قبوض

قبوض شهرداری و مرصه‌های دولتی را خریداریم پاکپور ـ ۶۶۴۶۱۸ و ۶۶۶۲۶۳ و ۶۶۰۲۰۰

خریدار قبوض شهرداری ۴۵۹۵۷

وام
بفرش و قبوض بانك کارگشائی و تلفن ـ تلفن ۴۴۹۸۱

معاملات تلفن

بنفع شماست قبل از خرید و فروش تلفن با ۸۵۳۰۳۱ تماس بگیرید.

خرید و فروش تلفن
۳۱۷۴۳۷ اسلامبول کمپانی ۱۷ و ۲

خرید و فروش هرنوع شماره تلفن با نصب ۸۲۰۸۴۱

خریدوفروش هرنوع تلفن ۸۹۴۰۵۰

خرید و فروش انواع تلفن با نصب ۶۶۷۸۵۰

فروش تلفن در هر مکان فوری تلفن ۷۷۰۰۵۸

فروش تلفن در هر مکان ۶۶۱۸۱۸

فروش
فروش هر نوع شماره تلفن با نصب فوری ۶۶۵۷۵۷

فروش تلفن ۵۳۳۰۳۰

فروش تلفن با نصب ۸۲۱۸۸۲

خرید
خرید هر نوع تلفن ۶۶۷۱۷۲

۷۹ خریداریم ۷۹۲۳۴۹

خرید تلفن در هر مکان فوری تلفن ۷۷۰۰۵۸

تلفن ۳ و ۷ و ۶۲ خریداریم ۳۰۳۲۳۷

خرید و فروش تلفن ۶۶۵۸۰۸

تلفن ۶۲ خریداریم ۶۶۱۸۱۸

خریدار تلفن شما ۸۲۱۸۸۲

خرید تلفن در هر مکان ۶۶۱۸۱۸

خریدار تلفن ۲۳۰۳۰

تزئینات ودکوراسیون

کاغذدیواری آلمانی
موکت مخملی ونمدی
پلاستر
(باشرایط دلخواه شما)
نمایشگاه مرکزی: چهارراه امیراکرم
۶۶۶۶۶۱، ۶۶۶۶۶۵
۶۶۸۸۳۳-۶۶۸۸۳۲
شعبه گیشا ۶۳۲۹۱۴ ۶۳۱۹۴۷
شعبه باغشاه ۶۶۰۷۷۲
شعبه بازار ۵۳۳۷۹۷
نمایشگاه تجریش ۸۷۴۳۰۲

با ۳ تومان
باروزی سه تومان منزل ومحل کار خود را بابهترین انواع کاغذ دیواری. پرده کرکره موکت و کفپوش تزئین فرمائید تزئینات مارال ۹۷۵۵۱۸

۳ تومان
باروزی ۳ تومان منزل و محل کار خود را تزئین نمائید.
۴۶۱۹۲ و ۴۶۱۹۱

حراج موکت
موکت خارجی مترمربع ۱۹۵ ریال کاغذ دیواری از متری ۲۵ ریال ببالا شاه اول کاخ شمالی جنب بانك ملی شماره ۱۵۶ر۱

تزئینات افشین
تلفن ۶۶۷۶۴۴

نقد و اقساط
تزئینات الهام
پرده کرکره امریکائی با نصب متر مربعی ۴۹۰ ریال کاغذ دیواری و موکت ایرانی و خارجی با ۲۰ درصد تخفیف پرده پارچه با دوخت. نصب مجانی. اف.اف درب کشوئی با تخفیف کلی تلفن ۹۵۶۹۸۰

یوتا
انواع کاغذ دیواری موکت کف پوش پرده کرکره و پارچه‌ای ایرانی وخارجی و نقاشی ساختمان.
تلفن ۸۳۲۳۵۷

موکت بلژیکی
مترمربع ۱۹۰ ریال شرکت تجارتی شونکو تلفن ۴۸۲۶۲

دکوراسیون ۲۴ اسفند

انواع تزئینات داخلی ساختمان میپذیرد تلفن ۹۲۲۴۰۷

موسسه پیکاسو
کاغذ دیواری پرده‌کرکره موکت نقاشی ساختمان با تخفیف کلی تلفن ۹۵۱۳۰۱

موکت
متری ۲۰ تومان
۸۳۳۵۱۵ و ۸۳۹۵۰۱

حراج کفپوش
کفپوش خشکوییلی تایل آزبست خارجی دررنگی مختلف ۲۵×۲۵ و ۲۰×۲۰ مترمربع ۲۰۵ ریال (۳میل ۲۵×۲۵) موجودمیباشد تلفن ۸۴۴۵۰۳ هنر هشتم.

ایست!
نقد و اقساط
پرده کرکره باه سال‌ضمانت و کاغذ دیواری با ۱۵ درصد تخفیف موکت و کفپوش و افاف منزل تزئینات مهران تلفن ۹۳۷۷۶۱

مشاورین تزئینات کارو در خدمت شماست کاغذ دیواری، کفپوش، موکت پرده کرکره، سریع، ارزان، اقساط، تلفن ۷۶۲۰۴۰ و ۷۵۹۶۶۹

حراج ـ حراج
کاغذ دیواری متر مربع بانصب ۳۰ الی ۴۰ ریال پرده کرکره متر مربع ۴۱۰ ریال تلفن ۷۷۲۹۱۳ و ۷۷۷۲۰۵ شعبه اصفهان ـ ۳۹۸۲۳

نقدواقساط
آسفالت سیمانکاری و موکت و کاغذ دیواری ـ تعمیرات تلفن ۴۸۰۶۳

تزئینات تهران ویلا
مرکز پخش انواع کاغذدیواری موکت پرده‌پارچه کرکره وکلیه لوازم تزئینی باتخفیف کلی ـ ۹۷۶۶۸۲

نقاشی تزئینات ساختمان با تخفیف کلی ۹۷۸۴۲۰

تزئینات ساحل ۸۴۳۱۹۶
کلیه بنائی رنگ‌آمیزی ساختمان

تزئینات و دکوراسیون یوتا تلفن ۸۳۲۳۵۷

نقدواقساط

تعمیر ساختمان وتزئینات
نقاشی، آسفالت، کاغذدیواری موکت ۸۳۳۵۱۵ و ۸۳۹۵۰۱

موکت فوری ۷۷۵۷۷۵
درکشوئی فوری ۷۷۵۷۷۵
پرده‌کرکره فوری ۷۷۵۷۷۵

کاغذدیواری فوری ۷۷۵۷۷۵
۱ـ۲۶ اـ ۲۴۵۵۷

برای ساختمان شما

پاکتان
انجام کلیه امور نظافتی نقاشی و دکوراسیون ساختمان ۸۳۸۱۷۲ و ۷۵۴۷۵۳

۳ تومان
باروزی ۳ تومان وبایك تلفن انواع کاغذ دیواری ـ موکت و کفپوش برای منزل و محل کار شما نصب میشود تلفن های ۶۶۸۸۳۲ و ۶۶۸۸۳۱ ـ ۶۶۰۷۷۲ و ۶۶۸۸۳۳ ۶۳۲۹۱۴ و ۶۳۱۹۴۷ ۵۳۳۷۹۷ و ۸۷۴۳۰۲

چکه‌سقف
ایزولاسیون پشت‌بام بدون خرابی تعمیرات شیروانی ۷۵۰۶۳۴

اسفالت
قیروگونی. اسفالت خیابان جاده های محدود محوطه بام جدول تلفنهای: ۸۹۱۹۶۵ و ۵۳۶۲۱۶

ایزوروف
با تضمین کتبی
پشت‌بام ساختمان را با ایزوروف ماده جدید امریکائی ایزوله‌کنید، هرگزچکه نمیکند وبرف روبی نمیخواهد ۴۰۷۳۶

شرکت نشت‌جو
تشخیص و تعمیر محل فرسودگی لوله‌های آب تلفن ۸۷۷۹۹۲ و ۸۷۷۹۹۳

تهیه طرح کشاورزی در واحد های بزرگ نظارت هم‌میشود تلفن ۷۷۰۳۸۱

تعمیرات ساختمان تلفن ۹۲۶۰۲۳

آسفالت و نقاشی ۶۲۵۷۳۲

لوله‌بازکنی

لوله بازکنی فوری یکساعته تلفن ۷۶۵۲۴۴

لوله‌بازکنی فوری ۸۴۱۱۲۵ـ۸۵۲۵۶۸

لوله بازکنی وتعمیر لوله‌کشی وبنائی ـ دروازه دولت ۸۲۷۴۰۸

لوله‌بازکنی ولوله‌کشی مقدم ۹۲۵۲۷۴

لوله بازکنی امید لوله کشی و تعمیر بنائی تلفن ۹۳۶۵۴۴

سازمان فنی ۱۱۰
لوله بازکنی باتراکم هوا
۷۶۳۷۸۵-۷۶۰۹۹۳

لوله بازکنی فوری سعدی تلفن ۳۵۵۴۷۳

تخلیه چاه

تخلیه ولاروبی باحمل فضولات و لوله بازکنی تلفن ۵۳۸۷۱۵

تخلیه‌چاه ولوله بازکنی تلفن: ۵۳۷۱۸۳

تخلیه‌چاه ۵۳۷۸۱۷ و ۵۳۸۳۲۷ ۵۳۴۴۲۲

تخلیه‌چاه ولوله بازکنی تلفن: ۵۳۱۷۰۵

تخلیه‌چاه خجسته ۵۴۹۹۶۹

تخلیه‌چاه ولوله بازکنی تلفن: ۵۳۲۵۵۰

تخلیه چاه فوری تلفن ۹۳۲۸۷۰

تخلیه چاه فوری تلفن ۹۲۳۳۵۹

تخلیه چاه و لوله‌بازکنی فوری ۸۷۰۵۹۱

تخلیه چاه فوری تلفن ۹۵۰۷۷۷

تخلیه چاه، لوله بازکنی دروازه‌دولت ۸۲۲۲۸۶

گاز

بوتان
گاز
BUTANE
بوتان
قبول سفارشات گاز از ۷ صبح تا ۹ شب
باشماره‌های ۹۵۳۰۵۱ـ۰۹
صدوركارت اشتراك ۳۱۳۱۶۳
سرویس وتعمیرات ۳۱۳۱۶۱ـ۲
دفترمرکزی وفروش ۳۰۴۷۱۱ـ۱۵
شکایات گازرسانی ۹۶۲۰۶۰
بوتان

گمشده

چك شماره ۶۵۶۲۱۹ تاریخ ۱ر۱ر۵۴ بانك ملی شعبه‌شماره حساب ۱۳۳۸ مبلغ ۸۷۰۰ریال به حساب اکبر کوهی گم شده که از درجه اعتبارساقط است آـ ۱۷۵۶۱

دوفقره چك سفید بشماره ـ ۵۷۵۱۹۹ و ۵۷۵۲۰۰ بانکملی شعبه داریوش بشماره حساب ۷۱۰۸۹ مفقود شده از درجه اعتبار ساقط است. آـ ۲۴۶۵۶

آگهیهای متفرقه

کارخانه مریخ گاز
تولیدکننده انواع اجاق‌گاز تلفن ۳۴۷۹۹۵

حراج نهال پیوندی
نرگس‌بذری هلند تلفن ۸۸۴۱۷۱
۱ـ۴ آـ ۱۷۵۵

ترجمه ارزان
استاد رسمی و غیر رسمی اخذ پذیرش تحریرات فارسی لاتین ـ شاه‌آباد ـ ماشین‌نویسی ربانی تلفن ۳۱۷۱۳۵

کارتن‌سازی

کارتن سازی سیروس
سازنده انواع کارتن چهارراه سیروس مقابل گاراژ سهرابی تلفن ۳۵۶۵۴۰

کارتن سازی گل
درخدمت صنایع تلفن ۳۶۲۰۴۴

دربازکن برقی اف اف باکس
FF BOX
مبافضل‌مرق **اف اف**
ساخت آلمان غربی
باگوشی نشکن ومغناطیس منحصربفرد
نماینده انحصاری ومرکزپخش، شرکت کارور میدان ۲۵ شهریور
بالتلفنهای: ۸۲۲۳۸۴ـ۸۲۳۶۹۸ـ۸۳۱۸۷۷
سفارش دهید تادراسرع وقت نصب وتحویل گردد.

ویزیتور ماشین آلات
جوانی با اطلاعات در حدود مهندسی مکانیك آشنا به زبان انگلیسی جهت ویزیتوری مورد احتیاج یك شرکت فروشنده ماشین‌آلات است ۷۵۱۱۶۹ و ۷۵۱۱۷۲

آگهی استخدام
بیمارستان توانبخشی معتادان واقع در یافت‌آباد وابسته به انجمن توانبخشی بمنظور تکمیل کادر مورد نیاز خود افراد مشروح زیر را استخدام مینماید.
۱ـ پرستار دارای لیسانس پرستاری تمام‌وقت، نیمه‌وقت.
۲ـ بهیار دارای دیپلم بهیاری تمام وقت، نیمه وقت.
متقاضیان میتوانند از تاریخ نشر آگهی بمدت سه روز به کارگزینی انجمن توانبخشی واقع در شاهرضا بین کالج و ویلا کوی سرشار مراجعه نمایند.
م‌الف ۲۳۳۹۸

یک‌شرکت تجارتی
بتعدادی کارمند بشرح زیر نیازمند است
۱ـ مترجم ورزیده انگلیسی با سابقه کار تجارتی یك نفر
۲ـ ماشین نویس فارسی با سابقه کارادارى یکنفر
۳ـ مدیر انبار با تضمین کافی وسابقه‌کار یکنفر
۴ـ کمك حسابدار با سابقه کار یکنفر
واجدین شرایط با تلفنهای ۳۸ تا ۹۳۳۰۳۵ تماس حاصل نمایند. ۱ـ۲

WANTED
experienced accountant and administrative assistants with good knowledge of English and Farsi. Please apply with resume to Post Box No. 214, Tehran.

آگهی استخدام
یك‌سازمان انگلیسی برای کار درتهران احتیاج به یکنفر کارمند دفتری فنی‌دارد. کارمند مورد احتیاج بایددارای سوادکامل به زبان انگلیسی بوده وتاحدودی باصطلاحات عمومی مهندسی آشناباشد.
درصورتیکه متقاضی تجربه مستقیم درکار های‌مهندسی برق داشته باشد مقدم‌خواهدبود. از داوطلبان‌خواهشمند است تقاضای خودرا به صندوق پستی‌شماره ۱۶۸۴ر۱۴ کنسرسیوم آبیك ارسال نمایند.

قابل توجه جویندگان کار
از جویندگان کار فارغ‌التحصیل در رشته‌های زیردعوت میشود جهت راهنمائی شغلی به‌اداره اشتغال فارغ‌التحصیلان واقع در خیابان ویلا چهارراه ناصر طبقه‌چهارم مراجعه‌نمایند.
۱ـ فیزیك ـ فوق‌لیسانس ببالا
۲ـ ریاضی ـ فوق لیسانس ببالا
۳ـ زیست شناسی ـ فوق‌لیسانس ببالا
۴ـ شیمی ـ فوق‌لیسانس ببالا
م‌الف ۲۳۴۷۹
اداره کل اشتغال ـ وزارت کار وامور اجتماعی

آگهی استخدام
شرکت صنعتی ساراول بافراد ذیل نیازمند است:
۱ـ کارگر آهنکار و درب و پنجرساز با ۲ سال سابقه‌کار.
۲ـ کارگر جوشکار برق با دوسال سابقه‌کار.
۳ـ نقطه جوشکار با دوسال سابقه‌کار.
۴ـ کارگر ساده.
شرایط استخدام:
۱ـ داشتن مدرك خدمت زیر پرچم یا معافیت دائم برای کارگران مشمول.
۲ـ حداقل سواد خواندن و نوشتن.
۳ـ حداکثر سن ۳۵ سال.
واجدین شرایط میتوانند همه روزه از ساعت ۹ صبح الی ۱۲ و ۴ الی ۷ بعد از ظهر بدفتر مرکزی شرکت واقع در خیابان ویلا خیابان دامغان شماره ۶ مراجعه فرمایند.

استخدام سکرتر
یك خانم‌سکرتر با آشنائی کامل بزبان انگلیسی و تسلط به ماشین نویسی فارسی و لاتین مورد نیاز است.
برای مصاحبه به خیابان بخارست خیابان دوم پلاك ۱۵ شرکت فنی تکو مراجعه گردد.
تلفن ۶۲۳۴۳۳ و ۶۲۴۴۷۰

شرکت پرسپولیس
تخلیه وحفرچاه ولوله بازکنی باموتورو ماشینهای تاکر
تلفن ۸۳۴۹۲۰

تخلیه‌چاه‌فاضلاب
تخلیه چاه فاضلاب و توالت و سپتیك تانك وفوسپتیك و ساختمان آنها و کانال کشی وحفر چاه با دستگاه موتوری ـ لوله‌بازکنی
شرکت ایران شوشتر تلفن:
۸۲۹۵۵۶-۸۳۰۷۲۲

عایق واسفالت بام
شمیران ـ قلهك
تلفن ۸۶۱۳۲۷

آگهی استخدام
یك کارخانه بزرگ تولیدی احتیاج به ۲ نفر ویزیتور دیپلمه با داشتن گواهینامه رانندگی برای استانهای مختلف دارد. به آنهاحقوق‌ثابت و فوق‌العاده و کمیسیون پرداخت میشود لطفا همه روز با تلفنهای ۶۶۲۳۵۰ و ۶۷ـ۹۷۶۰۶۵ از ساعت ۹ تا ۴ بعداز ظهر با اداره فروش تماس تا وقت مصاحبه داده شود. ۱ـ۴

آگهی استخدام
انجمن توانبخشی بمنظور تکمیل کادر مورد نیاز خود در شاهدشت کرج به افراد مشروحه در زیر:
۱ـ جمعدار دیپلم کامل متوسطه و آشنائی باموررصاحب جمعی اموال یکنفر.
۲ـ باغبان: چهار نفر
نیازمند است.
متقاضیان میتوانند برای ثبت نام و کسب اطلاعات بیشتر به کارگزینی انجمن توانبخشی واقع در شاهرضا بین‌خیابان کالج و ویلا کوی سرشار شماره ۳۴ مراجعه نمایند.
م‌الف ۲۳۴۷۵

آگهی استخدام
شرکت ملی‌صنایع فولاد ایران
شرکت ملی صنایع فولاد ایران برای انبار های خود در تهران و شهرستان های اهواز، اصفهان و بندر عباس تعدادی انباردار باشرایط زیر استخدام مینماید:
۱ـ دارا بودن حداقل دیپلم کامل متوسطه
۲ـ دارا بودن برگ انجام خدمت زیر پرچم یا معافیت از خدمت وظیفه
۳ـ تجربه درامر انبارداری و آشنائی باروش انبارداری کاردکس.
۴ـ دانستن زبان انگلیسی
۵ـ توانائی سپردن تضمین ملکی یانقدی
از داوطلبان واجد شرایط تقاضا میشود برای تکمیل فرم استخدامی به‌اداره کارگزینی شرکت واقع در تهران ـ خیابان جم ـ شماره ۱۵ مراجعه فرمایند.
م‌الف ۲۳۴۵۸
شرکت ملی صنایع فولاد ایران

خانه‌شمارا بخارجیان اجاره‌میدهیم

مؤسسه نیازمندیهای خارجیان
خانه بخارجیان اجاره میدهد
۸۳۰۰۸۲ - ۸۳۰۰۸۱
۸۲۱۷۲۳ - ۸۲۱۸۱۱
۳۶۱ تخت جمشید مقابل سفارت آمریکا

سازمان نیازمندیهای خارجیان
خانه‌شمارا اجاره میدهد
۸۲۳۱۵۵ ۸۲۳۹۲۹ ۸۲۸۱۰۶

۲۴ ساعته
اجاره بخارجیان
۷۷۸۷۹۹
۷۷۹۱۱۸
سازمان نیازمندیهای بین‌المللی

مؤسسه امپایر ۷۷۷۵۰۰
خانه بخارجیان اجاره میدهد
۷۷۸۹۵۵-۷۷۲۲۲۲

شرکت سلحشور
باگروه مجهز خودخیلی سریع اجاره بخارجیان
۶۳۳۶۷۴ و ۶۳۷۴۵۵

مؤسسه امورخارجیان
مرکز اجاره تخت‌جمشید جنب بیمارستان ۵۰۳
۷۵۱۷۸۲-۷۵۲۳۵۸

مؤسسه ظفر ۷۷۷۷۴۶
خانه بخارجیان اجاره میدهد
۷۷۸۶۰۰-۷۷۸۵۸۹

سازمان مسکن پارس
مرکز ۸۵۳۸۵۳
۸۴۸۴۲۴
اجاره ۸۵۷۵۸۵
بخارجیان

شرکت امداد
اجاره بخارجیان موری خریدو فروش املاك و مستغلات. سریع تحت نظر مدیریت فعال
تلفن ۹۲۱۹۳۱

خانه های ویلائی و آپارتمانی شمارا درشمال شهر مبله و غیر مبله خصوصا طبقه اول فقط بخارجیان اجاره میدهیم
۷۷۶۶۲۵

آژانس بین‌الملل
به خارجیان هر نوع مستغلات شما را اجاره میدهد ۳ـ۲ـ۸۳۰۸۴۱

اجاره ویلا و آپارتمان به خارجیان دفاتر کار به ایرانیان فوری
۸۵۹۹۸۸

۸۳۵۱۲۰ - ۸۲۹۷۶۶
سازمان کورش
اجاره منازل بخارجیان

آژانس سی ـ اند ـ آر
اجاره بخارجیان ۸۴۹۶۲۵

دفتر ساختمانی **پیشتاز**
در اجاره ساختمان شما به خارجیان پیشتاز است
تلفن: ۳۱۷۷۴۲

نیروگاه اتمی

۱۰ سئوال مهم

با انعقاد قرارداد مشارکت ایران در کارخانه تغلیظ اورانیوم فرانسه، کشور ما رسماً به‌جرگه ممالک استفاده کننده از اتم برای مقاصد صلحجویانه پیوست . گزارشی که در زیر می خوانید ، یك بررسی کامل و جامع است ازمسائل مربوط به‌نیروگاههای اتمی ، و نیز امکانات افزایش تعداد کشور های صاحب اسلحه اتمی :

در آینده‌ای نزدیك سی کشور دیگر جهان مجهز به سلاح اتمی میشوند

یك نیروگاه اتمی بعد از سی سال کار تبدیل به‌یك گورستان متروك میشود

بحران انرژی جهان را برآن داشته است که از منابع جدید انرژی : حرارت زیر زمین نور و حرارت خورشید ، نیروی جذرومد دریاها و دیگر منابع‌بویژه نیروی اتمی بهره‌جوید و با ایجاد مراکز تولید نیروی اتمی ، کمبود نفت را جبران کند ولی ایجادنیروگاه های اتمی خطراتی در بردارد که افکار عمومی‌جهانیان را بخود مشغول میدارد. برای رفع این نگرانیها بزرگترین متخصصان فرانسه به ده مسئله اساسی مربوط به تولید نیروی اتمی و احداث مراکز تولید این نیروپاسخ داده‌اند کما درا‌ینجا ازنظر خوانندگان میگذرانیم :

۱ـ چگونگی تولیدنیروی‌اتمی:

بعضی تصور میکنند کارخانجات تولید برق با استفاده از نیروی اتمی کاری شبیه جادو و کیمیاگری انجام میدهند و کار این مراکز برای آنها افسانه‌های قرون وسطائی را مجسم میسازد. در حالیکه مردم‌آگاه از پیشرفتهای علمی ، آنرا معجزه‌ای نوین از دانش بشری میشمارند ولی در حقیقت اکثر مردم ازچگونگی فعالیت نیروگاه‌های اتمی آگاهی ندارند و با نحوه تولید نیروی برق با استفاده از اتم آشنا نیستند .در حالیکه روش تولید برق در هر حال یکی است :یعنی تولید حرارت با سوخت اتمی و استفاده از این حرارت برای تولید بخار آب جهت بچرخش درآوردن توربینهای بخار . در کارخانجات برق کاری را که‌هر سوخت دیگر مثلا گازوئیل یا زغال سنگ انجام میدهد. اتم نیز همان را می‌کند . مسئله اساس گرداندن توربین هائی است که با چرخش خود در «آلترناتور» ها تولید برق میکنند. تنها فرق سوخت اتمی با سوخت های عادی این است که نفت و زغال سنگ میسوزد و تولید حرارت میکند در حالیکه در نیروگاههای اتمی، شکستن هسته اتمی اورانیوم ایجاد حرارت میکند و همین مسئله احتیاط‌های دقیق‌و پیش‌بینی و پیش‌گیری از آلودگی تشعشعات اتمی راایجاب می‌کند.

طرز شکستن هسته اتم اورانیوم بدو قسمت،با بمباران کردن هسته اورانیوم بکمک «نوترون»هاانجام میگردد. بطور کلی اتم ترکیبی از «نوترون»ها با «پروتون»ها و «الکترون»هاست که‌ترکیب‌این اجزاء در اتمهای هر ماده تغییر میکند و تعداد آنها متفاوت است. شکسته شدن هسته اتم اورانیوم ایجادحرارتی شدید و تعداد جدیدی «نوترون» میکند که این‌نوترون ها بنوبه خود باعث درهم‌شکستن اتمهای‌دیگر اورانیوم میشوند و این فعل و انفعال زنجیروار ادامه میابد ولی این فعل و انفعال زنجیری زیر کنترل دقیق دستگاههای فنی و علمی است و مسئولان نیروگاه در هر لحظه میتوانند فعل و انفعال را متوقف‌ساخته واز ادامه کار مولد نیرو ممانعت بعمل آورند.

۲ـ سوختهای اتمی

کارشناسان انرژی اتمی هرکدام روشی را انتخاب و با تعصب شدید از آن دفاع میکنند ولی‌بهرحال‌اصل یکی است : یعنی تولید حرارت بوسیله درهم‌شکستن هسته اتم.

روش تعقیبی در نیروگاههای اتمی فرانسوی ، انگلیسی و کانادائی استفاده از اورانیوم طبیعی‌است. امریکائی‌ها از اورانیوم تغلیظ شده استفاده میکنند که درهم شکستن هسته اتم را تسهیل میکند درحالیکه در دستگاه‌های «سوردژنراتور» ماده پلوتونیوم بکار میرود.

تفاوت دیگری نیز در طرز استفاده و انتقال حرارت تولید شده از تجزیه اتمبه دیگهای بخاروجود دارد. برای انتقال این حرارت از دستگاه اتم شکن به‌دیگ بخار در سیستم فرانسوی و انگلیسی از گاز کربنیک، امریکائیها از آب جوش‌زیر فشار، کانادائیها از آب سنگین و در دستگاه‌های اتمی «سورژنراتور» از «سودیوم مذاب» استفاده میشود.

تمام این روشها فواید و مضاری در بردارد، بااین حال از چند سال پیش روش امریکائی‌طرفداران بیشتری در جهان یافته و حتی در فرانسه این‌روش مورد توجه قرار گرفته است. با اینحال گفته میشود که در آینده ، روش فرانسوی با استفاده ازدستگاه های «سورژنراتور» از روش آمریکائی سبقت خواهد گرفت.

بهرحال از آغاز ایجاد نیروگاه‌های اتمی کمابیش در طرز کار این نیروگاه‌ها همواره اختلافاتی بوجود آمده است . تنها دونیروگاه اتمی فرانسوی«مارکول» و «فینکس» از تاریخ ایجاد تاکنون کار خود رابدون هیچ مشکل و نقصی ادامه داده و تاکنون متجاوز از یک میلیارد کیلووات‌ساعت برق تولید کرده‌اند.

۳ـ آیا میتوان نیروگاه‌اتمی‌را تبدیل به بمب اتمی کرد ؟

به‌این سئوال که غالبا برسر زبانهاست بایدباسخ منفی داد. متاسفانه بشر آشنائی خود را بانیروی اتم از بمب هیروشیما آغاز کرد، و بهمین جهت نیز برای او اتم مترادف با فاجعه و کشتارهای دسته‌جمعی است، در حالیکه دستگاه‌های تنظیم قلب که در داخل سینه مبتلایان به بیماریهای قلبی کارگذارده میشود با «پیل‌اتمی» (باطری اتمی) کار میکند. بهرحال آنچه مسلم است شرایط یک انفجار اتمی در نیروگاه‌های اتمی موجود نیست، زیرا در این نیروگاه‌ها اتمبطور دائم تحت کنترل است وانفجارهای زنجیری آنـرا میتوان در هر لحظه متوقف ساخت.

٤ـ خطر واقعی کجاست ؟

بااین حال نمیتوان منکر وجود خطر ناشی از ایجاد نیروگاه‌های اتمی شد . این خطر تنهابهنگامی وجود خواهد داشت که بجهتی از جهات ، مواد رادیو اکتیو بخارج از دستگاه مولد نیرو سرایت‌کند (راجع به این خطرات در پایان این مقاله اشاره‌ای خواهد رفت) و مواد رادیو اکتیو در داخل‌تاسیسات نیروگاه یا در خارج پخش گردد. براساس محاسبات دقیق و مطالعاتی که یکی از کارشناسان اتمی‌انگلستان انجام داده است ، اگر ده درصد از مواد رادیو اکتیو یک نیروگاه اتمی بصورت گاز یا بخار بخارج‌سرایت کند، در یک شعاع ۳۰ تا۵۰ کیلومتری و در میان‌یک جمعیت یک میلیون نفری متجاوز از یک هزار مورد سرطان غده تیروئید و ۵۰ مورد سرطان ریه و ۵۰ مورد سرطان خون ایجاد خواهد کرد ، و ناچار باید جمعیت را از منطقه خارج ساخت . با اینحال، در ساختن نیروگاه‌های اتمی دقتی آنچنان بکار میرود که احتمال سرایت مواد رادیواکتیو بخارج از دستگاه بسیار ناچیز است و براساس گزارش «راسموسن»که از طرف مقامات مسئول امریکائی در این بارهٔ انتشار یافته است یکصد نیروگاه اتمی موجود در امریکا ،در هر ده هزار سال یکبار ایجاد خطر مرگ برای دونفر خواهد کرد.

با اینحال برسر این‌مسئله هنوزتوافقی بدست نیامده‌و عده‌ای از کارشناسان خطرات احتمالی رازیاد وعده‌ای دیگر ناچیز میشمارند. «اندره گوونه»عضو هیئت‌مدیره سازمان‌اتمی فرانسه‌اعلام کرده است که در هرنیروگاه اتمی‌که ساخته میشود، یك دهم ازکل هزینه صرف اقدامات‌احتیاطی برای‌جلوگیری‌از سرایت مواد رادیواکتیوبخارج میشودو این‌واقعیتی انکارناپذیر است که‌این نیروگاه‌ها بصورتی ساخته میشود که‌احتمال سرایت مواد رادیواکتیو رابحداکثر محدود میسازدو ازسوی دیگر، انفجار خود دستگاه اتم‌شکن رابابد تقریبا غیرممکن شمرد.

البته‌همانطورکه در بالا اشاره‌شد درکار نیروگاه های اتمی اختلافاتی بوجود آمده‌است ولی هیچکدام خطرات غیرقابل جبران‌بدنبال‌نداشته‌است . درانگلستان یك‌کودك بطور جزئی ازتشعشعات اتمی یك کارخانه صدمه‌دیده در سوئیس نیروگاه «لوسانس»ازکارافتاد در فرانسه کار نیروگاه «سن لوران» یکسال متوقف شد.

ژاك‌پریمورئیس اتحادیه بیمه‌گذاران در برابر خطرات اتمی رسما اعلام داشته‌است که ایجادنیروگاه های اتمی فاجعه‌بار نخواهد آورد،ولی همیشه احتمال خطا واشتباه کاری ازطرف‌انسانها وجود دارد‌که‌درآن صورت ،کنترل دقیق مناطق آلوده شده‌بمواد رادیو اکتیو، ضرورت خواهد یافت.

چنان‌که می‌بینیم،در حقیقت خطر ازطرف خود انسانها ممکن‌است بوجود بیاید. یك اشتباه کوچك یك‌بی‌احتیاطی میتواند محاسبه احتمالات رابهم بزند . آنچه مسلم است‌درحال حاضروبا محدود بودن نیروگاه های اتمی، احتمال خطرناچیز است‌وخطا واشتباه قابل جبران ،ولی باتعمیم‌واحداث‌صد ها و هزاران نیروگاه اتمی‌طبعا درصد احتمال خطروارتکاب اشتباه نیززیادتر خواهدشد.

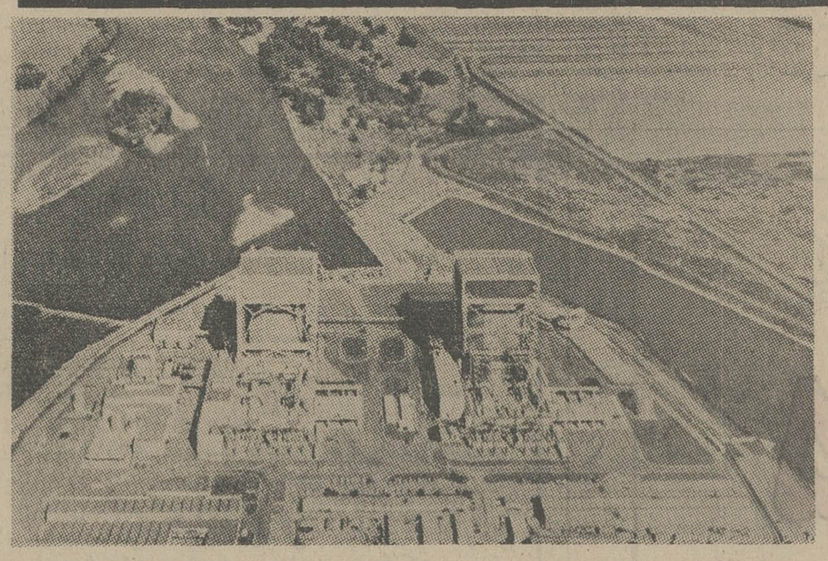

نیروگاه اتمی «سن لوران» در فرانسه ... این نیروگاه یک سال خاموش بود .

۵ـ تروریسم اتمی ، سقوط هواپیما

سقوط یك‌هواپیما روی یك‌نیروگاه اتمی پنج هزار مگاواتی، یاحمله یك‌گروه تروریستی بیك‌چنین نیروگاهی بقصدزیرفشاد قراردادن مقامات دولتی، چه نتایجی میتواندببار بیاورد؟

در پاسخ این سئوال،یکی از مهندسان کارشناس اعلام کرده‌است که پوشش بتنی محافظ نیروگاه هابرای حمایت از نیروگاه دربرابر سقوط‌هواپیماها کافی است وازسوی دیگر تمام اقدامات‌احتیاطی دربرابر• چنین احتمالی بعمل‌آمده است،ولی‌دراین‌مورد یك حمله‌تروریستی بایدگفت که منفجرکردن یك نیروگاه اتمی آنچنان مشکل‌وبغرنج است که ازعهده خودکارشناسان اتمی خارج است‌تاچه‌رسد بعده‌ای تروریست فارغ‌ازمسائل اتمی. شاید خطراتی متوجه‌تاسیسات فرعی نیروگاه اتمی‌چه‌از لحاظ سقوط هواپیماها وچه‌از لحاظ یك‌حمله احتمالی تروریست‌ها وجود داشته‌باشد ولی دستگاه اصلی اتم‌شکن، یعنی دستگاه مولدنیرو با پوششی‌از «پولاد»و بتن عایق میشود که‌هرخطری را مرتفع می سازد.

٦ـ مسئله تفاله‌های اتمی

درسال ۱۹۷٤«کلودکوله‌ژ نماینده مجلس ملی فرانسه وعضوکمیته تحقیق پارلمان در باره مسائل اتمی‌درگزارشی‌که تهیه‌وتسلیم داشته‌است اظهار می دارد‌که: درحال‌حاضر مسئله تفاله های رادیو آکتیو نیروگاه های اتمی بصورت یك‌مسئله حادوفوری جلوه نمیکند ولی‌بهرحال ،ودرآینده ،باید تدابیری دراین زمینه اتخاذگردد وبرای ازمیان‌بردن‌این تفاله‌ها چاره اندیشی گردد تا انسان و محیط زیست را بمخاطره نیندازد.

درواقع این‌مسئله درآینده یکی‌از مشکلات‌بزرگ برای نیروگاه های اتمی بویژه با افزایش تعداد این نیروگاه ها خواهدبود زیرا دربایان سه‌یاچهار سال فعالیت سوخت اتمی تفاله‌های باقیمانده «در حقیقت و بعنوان مثال مانند خاکستری که‌از سوختن زغال‌سنگ برجای میماند» برحسب نوع‌این تفاله‌هاازچند روزتاچند هزار سال قدرت تشعشعی خود راحفظ کردەو برای موجودات زنده ایجاد مخاطرات شدید میکند. درحال حاضر این‌تفاله هاقابل استفاده نیست‌و درجاهای‌ویژه وعایق انبار میشودو همین امر باعث نگرانی شدید کارشناسان‌محیط‌زیست‌شده‌است‌زیرابراساس‌پیش‌بینی ها تاسال ۲۰۰۰ یعنی ۲۵ سال دیگر متجاوز از بیست هزار تن ازاین تفاله هاجمع خواهدشد. مسئله اساسی یافتن روش‌برای نابودکردن این‌تفاله‌ها وخنثی کردن نهائی قدرت تشعشعی آنهاست. درحال حاضرمطالعاتی وسیع دراین زمینه جریان دارد‌که‌اگر به‌نتیجه نرسد ممکن‌است دربرنامه ایجاد نیروگاه های اتمی در سراسر جهان وقفه ایجادسازد.

۷ـ درچه نقاطی باید ساخته شود؟

برخلاف نیروگاه های برق‌فعلی که‌اغلب درداخل یا کنار مناطق‌مسکونی‌احداث میگردد ، نیروگاه های اتمی باید در فاصله زیاد ازشهر هاساخته شود. با این‌حال بعقیده بعضی‌ازکارشناسان ساختن‌این‌نیروگاه ها ممکن است امتیازاتی داشته باشد، مثلا از آب‌گرم تولید شده درکارخانه برای‌گرم کردن منازل استفاده گردد بااینحال هنوز فکرساختن نیروگاه های اتمی در نزدیکی شهر ها طرفداران‌جدی ندارد.

۸ـ آلودگی آبها

موتور های نیروگاه های اتمی مانند موتور تمام نیروگاه های دیگر برق که با گازوئیل یا زغال سنگ کار میکنند باید با آب سرد شود، زیرا بطور کلی در تمام نیروگاه های برق حرارت حاصله از سوخت بطور کامل صرف تولید نیروی برق نمیشود. در مورد نیروگاه های عادی ، آبی که بمصرف سرد کردن ماشین آلات میرسد ناچار دوباره برود خانه‌ها و جویها باز میگردد . این آبها بعقیده کارشناسان محیط زیست آبهای جاری را آلوده میکند و محیط نامناسبی برای جانداران آبی فراهم میسازد که بدون تردید در مورد نیروگاه های اتمی بیم این آلودگی بمراتب بیشتر است و طبعا کارشناسان در صدد برآمده‌اند که با خنک کردن آبهائی که از نیروگاه‌خارج میشود ، استفاده مجدد (دریک مدار بسته) برای سرد کردن ماشین آلات به عمل آورند که این عمل باایجاد برجهای مرتفع سردکننده (گاهی ارتفاع این برجها به ۱٦۰ متر میرسد) یا حوضچه ها و غیره انجام میگردد و با ممانعت از ریختن این آبها در رودخانه‌ها و آبهای جاری خطر آلودگی آبها مرتفع میشود .

۹ـ برنامه‌های جهانی

بفرمان شاهنشاه آریامهر ایران برنامه های‌عظیمی برای احداث نیروگاه های اتمی‌تنظیم‌کرده‌است‌تادر مصرف سوختهای فعلی که موارد استفاده دیگـر بویژه در صنایع پتروشیمی دارد صرفه‌جوئی به عمل آید .

ایالات متحده امریکا که هم‌اکنون نیروگاه هائی بقدرت سی‌هزار مگاوات دراختیار دارد علیرغم‌مخالفت کارشناسان محیط زیست تصمیم گرفته ظرف‌پنجسال آینده این قدرت را به ۸٦۰۰۰ مگاوات برساند .فرانسه که در حال حاضر سه هزار مگاوات نیرو تولیدمیکند تا سال ۱۹۸۱ در حدود بیست هزار مگاوات نیرو تولید خواهد کرد . آلمان فدرال در همین مدت قدرت تولید نیروی برق اتمی را از دو هزار مگاوات به ۱۸ هزار مگاوات خواهد رسانید . تنها انگلستان که در سابق در ایجاد نیروگاه های اتمی پیش‌قدم‌بودبا پیدایش منابع بزرگ نفتی در دریای شمال از توسعه نیروگاه‌های اتمی خود در حال حاضر انصراف‌حاصل کرده است . برنامه هائی برای توسعه‌یااحداث‌نیروگاه های اتمی در دیگر کشور های جهان نیز تنظیم گردیده است .

۱۰ـ مرگ یك نیروگاه اتمی

بطور کلی عمر یک نیروگاه اتمی از سی سال تجاوز نمیکند و بعد از این مدت نیروگاه بصورت یک قبرستان ساکت ولی رادیو آکتیو در می‌آید که‌باید زیر مراقبت دقیق و دائمی‌قرارگیرد تا ایجادمخاطراتی از نظر تشعشعات اتمی برای انسانها و محیط‌زیست نکند طبعا میتوان این کارخانجات مرده را معدوم کردولی معدوم ساختن یک نیروگاه اتمی فرسوده مستلزم صرف هزینه‌ای بسیار هنگفت است با این‌حال کارشناسان عقیده دارندکه‌معدوم ساختن این‌نیروگاه‌ها در پایان دوران فعالیت آنها ضرورت دارد تاانسان از مخاطرات ناشی از تشعشعات آنها مصون بماندو احتیاج به مراقبت دائم از این قبرستانهای اتمی‌نباشد.

★

در آغاز این مقاله نوشتیم که بحثی راجع به خطرات ناشی از تشعشعات‌اتمی دریایان خواهیم کرد و بدین منظور اشاره به گفته های دریاسالارامریکائی «لاروک»درکمیسیون سنای امریکا وافی بدین منظور خواهد بود : این خطر از دو جهت ناشی است،یکی از جهت تولید روزافزون سلاحهای اتمی از همه‌نوع و دیگری از جهت کشف و ازدیاد موادی که میتواند در تهیه نیروی اتمی مورد استفاده قرار گیرد .

بنابر اظهارات دریاسالار لاروک در حال‌حاضر تنها امریکا قدرتی برابر با ٦۱۵٫۳۸۵ بمب اتمی که در هیروشیما منفجر شد در اختیار داردوشوروی نیز قدرتی در همین حدود ، در حالی که انگلستان و فرانسه و جمهوری خلق چین و اخیرا بمیزان محدودتری هند نیز چنین قدرت تخریبی در اختیار دارند و در آینده‌ای نزدیک ، سی کشور دیگـر جهان نیز بسلاحهای اتمی‌دست خواهند یافت.

ازسوی دیگر ، همیشه این خطر وجود دارد که در هواپیماها، کشتی‌ها ، زیردریائیها یاتاسیساتی که سلاحهای اتمی در اختیار دارند یک اشتباه غیر ارادی باعث ایجاد یک انفجار اتمی گردد .

از این گذشته گروه های انقلابی یا تروریستی نیز ممکن است با یک نقشه دقیق و ماهرانه موفق به تصرف یک پایگاه اتمی گردندیاحتی بادزدیدن مواد اتمی قابل انفجار موفق به ساختن یک یا چند بمب‌اتمی گردند بویژه با استفاده از اورانیوم غنی شده یا پلوتونیوم (تفاله سوخت نیروگاه های اتمی) که تولید آن روز افزون است و با ازدیاد تولید این تفاله حفظ و مراقبت ازآن روز بروز مشکلتر میگردد .

روزنامه معتبر نیویورک تایمز در یکی ازشماره های خود اعلام کرده‌است که ظرف چند سال اخیر چندین هزار کیلوگرم اورانیوم غنی شده وپلوتونیوم از سازمان های مختلف اتمی امریکا بسرقت رفته است و این امری است که سازمان های امنیتی امریکا را دچار نگرانی کرده‌است بویژه که‌فقط ٦ تا ۸ کیلو گرم پلوتونیوم برای ساختن یک بمب اتمی کافی‌است و چنین بمبی قادراست هزاران نفر را به‌قتل رساندو مهمتر اینکه ساختن یک چنین بمبی را یک تکنیسین خوب اتمی میتواند بسهولت بسازد .

آگهی استخدام

دانشگاه فردوسی بمنظورتکمیل نمودن کادرآموزشی دانشکده دندان پزشکی عده‌یی مربی (با داشتن مدرك دکتری پزشکی یا دندان‌پزشکی)و عده‌یی استادیار(با داشتن مدرك تخصصی در رشته مربوط)برای‌گروه‌های زیر استخدام می نماید . معدل کل دوره‌تحصیلی‌دکتری داوطلبان نباید از ۳ ویا۱٤ به‌شیوه قدیم‌کمتر باشد.

۱ـ گروه دندان پزشکی ترمیمی و اندودونتیکس	دو نفر مربی با داشتن مدرك دکتری دندان پزشکی
۲ـ گروه دندان پزشکی ترمیمی واندودونتیکس	یك نفراستادیار با داشتن مدرك دکترای دندان پزشکی و مدرك تخصصی‌دردندان پزشکی‌ترمیمی‌واندودونتیکس
۳ـ گروه بیماریهای دهان و تشخیص	یك نفر استادیار با داشتن دکترای دندان پزشکی و مدرك تخصصی در رشته مربوط .
٤ـ گروه ارتدنسی واطفال	یك نفر مربی با داشتن مدرك دکترای‌دندان پزشکی
۵ـ گروه ارتدنسی و اطفال	یك نفر استادیار با داشتن مدرك دکترای‌دندان‌پزشکی ومدرك تخصصی دندان پزشکی اطفال‌ودو نفراستادیار با داشتن مدرك دکترای دندان پزشکی و مدرك تخصصی ارتدنسی .
٦ـ گروه جراحی وپریو	یك نفر استادیار با داشتن مدرك تخصصی بیهوشی و یك نفر مربی با داشتن مدرك دکترای پزشکی
۷ـ گروه جراحی و پریو	سه نفر مربی با داشتن مدرك دکترای دندان پزشکی .
۸ـ گروه جراحی و پریو	سه نفر استادیار و یك‌نفر متخصص در رشته پریو– دنتولژی. یك‌نفر متخصص جراحی دهان و یك نفر متخصص جراحی فك و صورت .
۹ـ گروه پروتز	٤ نفر مربی با داشتن مدرك دکترای دندان پزشکی(دو نفر برای بخش کالبد شناسی دهان یك نفر برای بخش پروتز متحرك و یك نفر برای بخش پروتز ثابت).

شرایط ثبت نام :

۱ـدارا بودن دیپلم دکترای دندان پزشکی یا پزشکی (برای‌متقاضیان استخدام در مرتبه مربی گری)و دیپلم تخصصی (برای متقاضیان استخدام در مرتبه استادیاری) .
۲ـ تسلط کافی به یکی از زبانهای خارجی (فرانسه یا انگلیسی)
۳ـحداکثر سن ٤۰ سال تمام
٤ـدارابودن برك پایان خدمت و یامعافیت دایم (به‌استثناء معافیت پزشکی)
۵ـعدم سوء پیشینه برحسب گواهی مقامات مربوط .

داوطلبانی که واجد شرایط بالا هستندبرای ثبت‌نام باید فرم زیر را تکمیل نموده و همراه‌مدارك لازم نام‌نویسی که به‌شرح ذیل می‌باشد از اول‌اسفند ماه ۵۳لغایت ۱٦ فروردین ماه ٥٤ به‌دانشکده دندان پزشکی دانشگاه فردوسی مراجعه و ثبت‌نام نمایند .

داوطلبانی که ساکن مشهد نیستند می‌توانند فرم درخواست و مدارك خودرا باپست سفارشی‌دو قبضه به‌نشانی بالا طوری ارسال دارند که قبل از انقضای مهلت مقرر (۱٦ر۱ر٥٤)واصل گردد .

۱ـ فتوکپی دیپلم دکترا برای متقاضیان‌استخدام درمرتبه مربی‌گـری و فتـوکپی دیپلم دکتری و دیپلم تخصصی ویا ارزشنامه‌تحصیلات خارجی برای متقاضیان استخدام درمرتبه استادیاری
۲ـفتوکپی شناسنامه یك‌برك
۳ـعکس ٤ × ٦ دوقطعه
٤ـبیوگرافی تحصیلی وسوابق کار یك‌برك
۵ـریز نمرات تحصیلی دانشگاهی یك‌برك

به‌مدارك ناقص و همچنین مدارکی که بعد از موعد مقرر واصل گردد ترتیب اثرداده نخواهدشد . تاریخ امتحان به‌وسیله نامه به‌آدرس داوطلبان اطلاع داده خواهد شد.

اینجانب دکتر . . . .واجد شرایط‌مندرج در آگهی فوق تقاضای شرکت‌درامتحانات‌استادیاری– مربی‌گری–

رشته .... جهت خدمت‌در دانشکده دندان پزشکی را دارم . ضمناتسلط‌اینجانب به‌زبان ... . می‌باشد .

نشانی کامل : شهر کوچه پلاك

دانشگاه فردوسی

آگهی استخدام پیمانی

وزارت‌کشاورزی‌و منابع‌طبیعی بر طبق آئیننامه کارکنان‌پیمانی تعداد ۲۵نفر را ازطریق امتحان و مصاحبه جهت‌خدمت در تهران به شرح ذیل استخدام میکند:

ردیف	عنوان شغل	شرایط احراز	تعداد موردنیاز
۱ـ	کارشناس دامپروری	دارا بودن دانشنامه دکترا یافوق‌لیسانس کشاورزی در رشته‌دامپروری	۲ نفر
۲ـ	کارشناس دامپزشکی	دارابودن دانشنامه دکترای دامپزشکی.	۲ نفر
۳ـ	کارشناس ماشین‌آلات کشاورزی	دارابودن دانشنامه دکترایافوق‌لیسانس کشاورزی دررشته‌ماشین‌آلات	۲ نفر
٤ـ	کارشناس‌راه‌و ساختمان	دارابودن دانشنامه دکترایافوق لیسانس راه‌وساختمان ومعماری	۲ نفر
۵ـ	کارشناس آمار	دارابودن دانشنامه دکترایافوق لیسانس دررشته آمار	۲ نفر
٦ـ	کارشناس مدیریت	دارابودن دانشنامه دکترایا فوق‌لیسانس دررشته مدیریت یا علوم اداری	۲ نفر
۷ـ	کارشناس مهندسی زراعی	دارابودن دانشنامه‌دکترایا فوق‌لیسانس کشاورزی در رشته مهندسی زراعی.	۲ نفر
۸ـ	کارشناس باغبانی	دارابودن دانشنامه دکترا یافوق‌لیسانس کشاورزی دررشته باغبانی	۲ نفر
۹ـ	کارشناس دفع آفات	دارابودن دانشنامه دکترا یافوق لیسانس کشاورزی دررشته دفع‌آفات	۲ نفر
۱۰ـ	کارشناس زراعت‌و اصلاح‌نباتات	دارابودن دانشنامه دکترایافوق لیسانس کشاورزی دررشته زراعت‌و اصلاح نباتات	۲ نفر
۱۱ـ	کارشناس آبیاری	دارا بودن دانشنامه دکترایافوق لیسانس‌کشاورزی دررشته‌آبیاری	۲ نفر
۱۲ـ	کارشناس حسابداری	دارابودن دانشنامه دکترایا فوق لیسانس حسابداری بازرگانی – اقتصاد.	۱ نفر
۱۳ـ	کارشناس امور اداری‌و مالی	دارابودن دانشنامه دکترایافوق لیسانس علوم اداری اقتصاد،بازرگانی، حسابداری.	۲ نفر

داوطلبان واجدشرایط میتوانند بادردست داشتن فتوکپی‌مدرك تحصیلی وشناسنامه عکس‌دار درتاریخ ۱۱ر۱۲ر۵۳ ساعت ۸نیم‌صبح به‌آدرس بلوار الیزابت دوم‌وزارت کشاورزی‌و منابع طبیعی طبقه‌دهم بدفتر نظارت وارزشیابی مراجعه نمایند.

وزارت کشاورزی و منابع طبیعی

م‌الف ۲۳۷٤٤

خیال‌پردازی یا نابودی
رنه دومن
ترجمه‌منیرجزنی(مهران)

مجموعه‌ای‌حاوی‌بررسی های آگاهانه‌ای‌ازرویداد های محتوم ناشی از تضادهاوفاصلهٔ وحشتناك بین‌مکنت وفقرکه‌انسانیت رابه سوی نابودی سوق می‌دهد.

مؤسسه انتشارات امیرکبیر

آقای عباس تنباکونی
مدت ده‌ماه است که ازشماخبری نداریم خواهشمند است از حال خود ما را باخبر سازید چون مادرتان بسیار نگرانند تلفن ۵۳٤۰۳٤ غلامحسین دربندی

نامهٔ سرگشاده یك مسلمان شیعه‌مقیم عراق به پیشگاه شاهنشاه

ببرحمی در مورد شیعیان به اوج رسیده

درعراق، شیعیان‌را«کافر»میدانند. دختران شیعه درصورتی میتوانند به دانشگاه‌ها راه یابند که به خواستهای‌پلیدبعثی‌ها، تن‌دردهند در روز دهه‌عاشورا، تلویزیونهای بغداد برنامه‌های سرور وشادی پخش میکردند، درحالیکه شیعیان میگریستند

اعلیحضرتا !
اجازه میخواهم این نامه را فقط برای استحضار خاطر آن اعلیحضرت از شرایط اسفبار زندگی برادران‌شیعه‌تقدیم دارم.

طی شش سال گذشته ، من به بسیاری از کشور های‌مسلمان عرب و غیر عرب که در آنها برادران شیعه ما در اقلیت‌هستند، سفرکرده و درآنها زیسته‌ام ! این گروه (اقلیت شیعه) همواره مورد تنفرند و برای نزدیکی و برقراری تفاهم باآنها نیز قدمی برداشته نمیشود . اینها درسایه ترس واضطراب زندگی - میکنند حتی در بعضی از کشور های عرب به آنها بادیده افراد غیر مسلمان وکافر نگاه میکنند .

این حالت آمیخته با ظلم و اختناق، اثرات عمیقی بر افکار این گروه باقی گذارده‌است . بسیاری از افراد تحصیلکرده و بازرگانان‌مامورد تحقیر و تکفیر قراردارند تاجایی‌که مجبورشده‌اند برای ادامه زندگی به پنهان نگاهداشتن هویت خود بپردازند، وزندگی رقت‌باری را بگذرانند . بنظر معاندین ، ظلم وجور به شیعیان دستور خداست و از همین‌روست که شیعیان بصورت مردمی رمیده و ترسو روزگار میگذرانند . بعبارت دیگر ، در آنها یک نوع«عقده فرار ازتعقیب» بوجود آمده است .

اعلیحضرت ممکن است بفرمایند که این روش درتاریخ شیعه ، امری بی سابقه نیست و شیعیان جهان همواره و در سراسرتاریخ خود مورد ظلم وجور بوده‌اند و اما رادمردان اسلام برای رهائی مسلمین از ظلم وجور با ابراز شجاعت وازخودگذشتگی،سرمشق هایی جاویدان از خود برجای گذاردند . مقابراهل‌بیت پیغمبرکه هریک نمونه‌ای از فداکاری و شهادت آنها درراه اسلام است ، در سراسر دنیای مسلمان بچشم میخورد ، درحالیکه‌ازظلم مخالفان و دشمنان اثری برجای نمانده است .

اوج قساوت

اعلیحضرتا ، مبارزدشمنان‌دین، علیه برادران شیعه این‌روزهااوج گرفته و قساوت و بیرحمی علیه آنها به حدی غیرقابل‌تحمل‌رسیده است . این روش ظالمانه‌روزبروز شدیدتر و پیچیده‌تر میشود وعلت ان است که بعضی از کشورهای عربی، سیاست تبعیض‌آمیزی در پیش گرفته و شیعیان را از ساده‌ترین حقوق مدنی محروم میسازند . هرروز طرق‌امرارمعاش آنها را محدودتر میکنند و بیم آن میرود که مسلمانان شیعه تحت انقیاد وسلطه کامل معاندین قرار گیرند . بدون شک خاطر آن اعلیحضرت از جریان وقایع در کشور همسایه عراق و سواحل خلیج‌فارس مستحضر است . اثر این رویدادها برروی شیعیان عمیق‌است و سرنوشت آنها وبقاع متبرکه و مراکز روحانیت و شریعت مقدس اسلام ، در برابر خطر نابودی قرارگرفته است . دریک کشور عربی ، دوشیزگان مارا وادار میکنند که برای ورود به دانشگاه خود را تسلیم‌کنند و دراختیار مقامات بگذارند تا به آنها گواهی‌دادشودکه«مسلمانند» والا هرگز به ادامه تحصیل در دانشگاه موفق نخواهند شد . بدیهی است کمتر اتفاق میافتد که یکی از دوشیزگان شیعه بدریافت یک چنین گواهی نائل گردد .

امروز مراکز شیعه در جهان ، کشور های ایران و عراق‌اند هراتفاقی که دریک کشور روی دهد درکشور دیگر اثر میگذارد . عراق به‌گهواره فرقه‌امامی وایران میهن و ماوای پیروان این‌فرقه‌معروفند. درواقع بین این دو کشور پیوند هائی وجوددارد که نمیتوان انها را کوچک شمرد یا انکار کرد . ایران و عراق هردو به یک کانون روحانیت تعلق دارند . هردو کشور در حفظ سنت پیغمبر وحراست از شیعه‌سهیم بوده‌اند . هردوکشور بمرور زمان آموخته‌اند که دین‌هنگامی پرورش می‌یابد که دولتی از آن حمایت کند و هنگامی رویه ضعف وزوال میرودکه‌ازرهبری وحمایت دولتها محروم ماند .

اضطراب شیعیان

متاسفانه ، تیرگی روابط دیپلماتیک بین ایران و عراق ، مردم هردو کشور رادچارتشویش و اضطراب‌کردوشرائطی بوجود آورده که درتاریخ دوکشور سابقه نداشته است . تا امروز هزاران نفر از اهالی ایرانی و عراقی از سطوح مختلف اجتماع بدون هیچگونه دلیل وبرهان جز اینکه پیرومذهب شیعه هستند ، ازعراق رانده شده و بسیاری که هنوز باقی هستند ، شدیدا تحت فشار قرار دارند .

اخیرا احکام ظالمانه‌ای نیز در جهت اعدام وزندان طویل‌المدت تعدادی از علماوروحانیون صادر شده . روزدهه عاشورا از رادیو تلویزیونهای بغداد ، برنامه های سرور و شادی پخش شد ، در حالیکه شیعیان در ماتم وعزاداری بودند . مانمیدانیم اگر بقاع‌متبرکه زینبفوذ رقیم که‌ونیست و حکام مادیپرست ـ مانندرهبران‌امروزی بعث ـ باقی ماند ، نسل آینده شیعیان این کشور چه خواهند کرد ؟ وای برآن‌روزی که این اماکن مقدس به مراکز لهو ولعب ویا موزه های ملی‌تبدیل شود . اکنون‌زمان آن‌است‌که چاره‌جویی کنیم . برای پیداکردن راه‌حل زودتر بیندیشیم . امروز باید علل این بی‌سروسامانی را جست‌وجو کرد ودرعلاج آن کوشید. آیاواقعا شرایط امروزی معلول قرنها گوشه‌گیری شیعیان است که آنها را به انزوای کامل کشانده وآنها را به اتخاذ روش تسلیم مجبور کرده است ؟ درحالیکه درسراسر تاریخ اسلام ، مردم شیعه بعنوان عناصری فعال وانقلابی شهره بوده‌اند . کیست که در این مردم بتواند اعتماد وامید روزگاران پیش را برای ادامه زندگی تجدید کند؟ بعبارت دیگر، آن رادمرد کیست که درراه احقاق حق ظالم ومظلوم یکسان قدم بردارد، برای هردو آزادی و حیثیت وشخصیت بوجود آورد . این کدام کشور است که می‌باید این مسئولیت‌را بعهده بگیرد.

من دراین کشورها بدنبال این «رادمرد » به جست‌وجو پرداختم تا ببینم چه کسی میتواند تجسم‌بخش ایده‌آلهای شیعیان باشد . اعلیحضرتا ، این راد مرد توئی واسم آن سرزمین پاکان ومأمن‌شیعیان، ایران است . اعلیحضرتا شجاعت‌تو ، ایمان تو و از خودگذشتگیهای تو در برابر اهل‌بیت ، علاقه تو به مقابر مقدس اسلام ، این رسالت را بعهده تو میگذارد .

ارادت به اسلام

من مصاحبه چند ماه پیش آن اعلیحضرت را با نشریه هفتگی « الحوادث » چاپ بیروت‌خواندم ودربرابر نظراحترام‌آن‌اعلیحضرت نسبت به شهرهای مقدس و عتبات عالیات سرتعظیم فرود آوردم . این مصاحبه در دلها نور امید تابید ومرا بیاد شرفیابی خود بحضور آن اعلیحضرت انداخت . از آن‌زمان به علاقه آن اعلیحضرت نسبت به مذهب شیعه آگاه شدم. همچنین‌شرفیابی بحضور علیاحضرت‌شهبانو مرااز عمق ارادت علیاحضرت‌به اهل‌بیت پیغمبر آگاساخت . هنگامیکه از امکان زیارت معظمله‌ا از کربلا ذکری بمیان‌آمد، علیاحضرت‌آنقدر دچار هیجان شدند که نزدیک‌بود اشک از چشمانشان جاری شود.

ایران قرنها رهبری شیعه‌را بعهده داشته است و دایای وجود ندارد که این رهبری‌را ادامه ندهد . ایران درزمان صلح و جنگ ، حامی شیعیان جهان بوده است . در دوران آل‌بویه بود که ریشه های تشیع قوت گرفت ودر زمان سلاطین صفویه بود که‌دامنه آن به کشور های همسایه گسترش یافت و بصورت‌مذهب رسمی درآمد .

مدتها حکام ترک مارا کافر خواندند ولی رهبران باایمان صفوی آنها را سرکوب کردند و عراق را اشغال نمودند تادسترسی شیعیان به بقاع متبرکه و مکه معظمه امکان پذیر گردد . این‌مبارزه درراه ایمان ، قرنها بطول انجامید تابه زمان حاضر رسید ولی این‌بار مخالفان از کشور های ترک نبودند بلکه از کشور همسایه‌عراق‌سربرداشته‌اند.

ایران : پناهگاه

مدتها پیروان علوی به ایران و کشورهای همسایه‌پناهنده میشدند. ایران سرزمینی بود که‌جنگجویان اسلام ، در آن گرد هم می‌آمدند تا در راه دین به مقاومت ومبارزه پردازند . این کشور مرکز اجتهاد شد و مجتهدین‌وروحانیون‌بزرگ مانند کلینی ـ طوسی ـ قمی ـ و بالاخره مجلسی‌درآن ماواگزیدند. آرامگاه بسیاری از شاهان ـ شاهزادگان ـ علماء و بسیاری دیگر از شخصیتهای ایرانی در شهرهای مقدس عراق است .

اعلیحضرتا : این است ایران و این است تاریخ مشعشع ایران در حفظ و حراست دین امامی شیعه . اکنون‌زمان آن رسیده است که ایران «انقلاب سفیدمذهبی وروحانی» را بعد از بهثمر رساندن‌انقلاب سفید اعلام کند .

اکنون زمان آن رسیده است‌که یک «اعلامیه رسمی» دایر برتاکید اهمیت بقاع متبرکه از مذهب‌شیعه ایران و در قلوب تمام مسلمین این کشور صادر شود . مفاد این اعلامیه باید بخش لایتجزای سیاست داخلی و خارجی ایران را بوجود آورد ، سیاستی که هم دوست و هم دشمن ، به‌اهمیت آن واقف باشند .

کشورهای عربستان سعودی و مصر بیش از ایران در راه‌محفظ منافع اسلام فعالیت میکنند . ایران دراین میان سهم کوچکی را ایفا میکند درحالیکه رهبری یکصد میلیون شیعه‌رادر خاورمیانه‌بعهده دارد .

راه پیکار

اعلیحضرتا : ممکن است‌سئوال شود برای درمان این دردها چه باید کرد و در چه راه‌باید قدم برداشت و چه کسی مسئولیت حال و آینده را قبول خواهد کرد ؟ یکسازمان دولتی یا یک گروه مستقل ؟

من آگاهم که آن اعلیحضرت تا چه حد در امور ملی و بین‌المللی اشتغال دارند و شاید فرصتی نباشد که مسئولیت‌های جدیدی را تعهد فرمایند . ولی این جواب مرا از تسلیم این نامه سرگشاده به پیشگاه آن اعلیحضرت باز نمیدارد زیرا نامه‌یی‌است مشحون از ارادت ، ایمان و احترام‌نسبت به رهبر ایران . ناچار بایدتکرار کنم که راهی وجود ندارد . این اراده خداوند و فرمان سرنوشت است .

پیشنهاد من‌اینست‌که اعلیحضرت شاهنشاه ، گروهی از علماء و دانشمندان را دعوت‌کنندکه‌درباره امکان تاسیس یک شورای‌مستقل بین‌المللی شیعیان برای حراست از مذهب شیعه و حفظ‌واریث آن برای نسل‌های آینده ، به‌سرپرستی بپردازند. جنانچه‌این پیشنهادمورد موافقت قرار گیرد ، مقرر فرمایند کنفرانسی در ایران تشکیل گردد که در آن برنامه کار بصورت پیشنهاد تقدیم گردد . هدف این شورا عبارت خواهد بود از :

(۱) ایجاد تفاهم و هم‌آهنگی بین پیروان تشیع و تسنن و تشویق شیعیان‌به شرکت‌فعالانه‌تر دردنیای اسلام . این اقدام باعث میشود که بتدریج روح برادری و همکاری بین دو فرقه اسلام نضج گیرد و بتدریج سوء تفاهمات و تبعیضات برطرف گردد .

(۲) ایجاد همبستگی بیشتر بین شیعیان جهان و کمک متقابل به تقویت و تشکل فعالیتهای‌اجتماعی و مذهبی آنها .

قبل از تشکیل چنین شورایی ممکن است‌اعلیحضرت مقررفرمایند گروهی از شخصیتهای برجسته برای شناسائی و تقویت روحیه شیعیان به کشورهای اسلامی‌سفر کنند و از شیعیان این کشورها بخواهند که نظر خود را ابراز دارند . کنفرانسی که بدین منظور تشکیل میشود ، ممکن است یک رئیس و یک دبیر کل داشته‌باشد.

دانشگاه اسلامی

هم‌اکنون نیاز شدیدی‌برای‌تشکیل یک دانشگاه اسلامی شیعه برای اشاعه دیانت اسلام و تقویت مبانی تشیع احساس میشود . گروهی ازدانشمندان برجسته‌باید در این دانشگاه تدریس و تحقیق کنند . همچنین یک ایستگاه رادیوئی برای قرائت قرآن و ترجمه آیات بزبان های خارجی لازم است بهمان نحو که در قاهره و ریاض عمل میشود.

من نمیخواهم بیش از این‌وارد جزئیات شوم ولی ایمان دارم که تشکیل یک کنفرانس اسلامی شیعه در تاریخ مدون اسلام و شیعه، رویدادی بس بزرگ خواهد بود- رویدادی که میبایستی در دوران سلطنت آن اعلیحضرت‌و بهرهبری شاهنشاه وحمایت‌دولت‌شاهنشاهی و مردم ایران پدید آید .- اعلیحضرتا استدعا دارم آرزوهای قلبی و مراتب احترام و ارادت مرا بپذیرید .

باتقدیم ادعیه‌خالصانه
یازدهم ذی‌القعده ۱۳۹٤
روزتولد امام‌رضا امام هشتم شیعیان
امضاء محفوظ

دانشگاه تهران
دانشکده پزشکی پهلوی

دانشکده پزشکی پهلوی دانشگاه‌تهران تعدادی داوطلب برای دوره تربیت تکنیسین‌رادیو دیا تنوستیك‌ورادیوتراپی در نیمسال تحصیلی ۵۲ـ۱۳۵٤ازطریق امتحان ورودی و مصاحبه با شرایط‌زیر می پذیرد .

۱ـ دارا بودن دیپلم طبیعی یا ریاضی
۲ـ سن داوطلبان باید کمتر از ۲۵ سال باشد

داوطلبان میتوانند تا تاریخ ۱۳ر۱۲ر۵۳ بادردست داشتن«فتوکپی مدرك تحصیلی رونوشت یا فتوکپی شناسنامه دو برك ـ عکس ٤ × ٦ شش قطعه ـ فتوکپی برك انجام خدمت‌نظام وظیفه یا معافی دائم غیر پزشکی ـ فیش بانکی بمبلغ ۵۰۰ ریال بحساب‌شماره۳۲۱عوایداختصاصی دانشکده پزشکی پهلوی در بانك رهنی ایران شعبه امیرآباد » از ساعت ۹ تا۱۲ به خدمات آموزشی دانشکده پزشکی پهلوی واقع در انتهای بلوار الیزابت مراجعه و ثبت نام نمایند .

ضمنا باطلاع میرساند که توزیع کارت امتحان روز چهار شنبه ۱٤ اسفند ماه در خدمات آموزشی دانشکده وامتحان‌در ساعت ۱۰صبح‌روزپنجشنبه۱۵ر۱۲ر۵۳ در اینداشگاه انجام می پذیرد .

م الف ۲۳٦۲۷

خانه‌های ۷۰۰ هزار تومانی

کشتیرانی بی-اند-اُ
THE PENINSULAR AND ORIENTAL STEAM NAVIGATION COMPANY

حمل کالای صادراتی بمقصد خاوردور

کشتی استرات کانن سفر ٤۱
کشتی فوق وارد خرمشهر شده وهم اکنون‌مشغول‌تخلیه‌کالای‌وارداتی میباشد
کشتی آسکا سفر ۲۵
کشتی آسکا واردخرمشهر شده و جهت پهلوگیری ثبت نوبت نموده است
۲۰ روز فرصت برای بارگیری صادرات
تا اواخر اسفند ماه باقی است تا بازرگانان محترم بتوانند بوسیله یکی‌از دو کشتیهای استرات برورا سفر ٤۳ و استرات ایرد سفر ۱۷ بمقصد ژاپن واحیانا هنك‌کنك کالای صادراتی خودرا بارگیری نمایند خواهشمند است (در ظرف ۲۰ روز)ترتیبی اتخاذفرمایند که کالا بموقع پای کشتی حاضر باشد.

شرکت گری‌مکنزی‌محدود
تهران تلفن ۹ـ۱٤۱۵٦ ۳
خرمشهر تلفن ۵۰ر۲۷٤۸

آب بریز، برنج بریز، نمك بریز،
دوساخته شو
بزن‌تو پریز

مدل ۱۹۷۵ پلوپز تمام اتوماتیك ناسیونال ساخت ژاپن با تکنیك برتر

- ته دیگ مورد دلخواه مصرف‌کننده را تهیه می‌نماید .
- پلو را بهتر از پلوی آبکش می‌پزد .
- ویتامین برنج را در پلو نگهمیدارد
- پلو به جداره‌های آن نمی‌چسبد

شرکت تجارتی کوفرد نماینده انحصاری پخش محصولات ناسیونال در ایران امیدواراست با عرضه این‌محصول‌جدید بیش‌از پیش رضامندی مصرف‌کنندگان محترم‌ناسیونال راجلب نماید .

پلوی ایرانی فقط باپلوپز ناسیونال

National
ناسیونال پیشرفته‌تر از زمان

آگهی مزایده

شهرداری پایتخت بهره برداری از شن و ماسه مسیل شمس‌آباد محل سابق شرکت بتون باتیمان را بطول دو کیلو متر و بعرض تقریبی شصت متر و بعمق حداکثر ۱ر۵متر را باشروط زیر از طریق مزایده بمدت دو سال واگذار مینماید :

۱ـ متقاضیان بدوا میتوانند بادازه کل املاك و ثبت اراضی شهرداری واقع در خیابان ایرانشهر شمالی ساختمان شماره ٤ مراجعه و نقشه و مشخصات مسیل مذکور را ملاحظه و پیشنهادات خود را با توجه به نقشه مربوطه و شرایط تعیین شده از لحاظ مقررات وزارت راه، راه‌آهن، وزارت آب‌وبرق، وزارت اقتصادو همچنین نحوه بهره برداری از لحاظ عمق‌مسیل تنظیم نمایند .

۲ـ شرکت کنندگان در مزایده بایده‌در صد (۵٪) مبلغ پیشنهادی را برای تمام مدت‌دو سال بحساب سپرده شماره ۱۵۱۱۳ شهرداری به بانك مرکزی پرداخت و فیش مربوطه راضمیمه پیشنهادات خود نمایند وجه نقد و چك‌پذیرفته نخواهد شد.

۳ـ پیشنهاد دهندگان باید پیشنهادات‌خود را در پاکت لاك و مهر شده که عبارت(مربوط باجاره بهره برداری از شن و ماسه مسیل‌شمس آباد) روی آن قید شده باشد تا ساعت ۹ صبح روز شنبه ۲٤ر۱۲ر۵۳ در صندوق پیشنهادات‌واقع در اداره‌کل املاك تسلیم نمایند. پیشنهادات واصله در ساعت ۱۰ صبح همانروز بازورسیدگی خواهد شد حضور پیشنهاد دهندگان در جلسه مزایده آزاد است و شهرداری در رد و قبول یك یا کلیه پیشنهادات مختار است .

٤ـ به پیشنهادات مبهم و مشروطوهمچنین پیشنهاداتیکه خارج از موعد مقرر برسد و یا اینکه فاقد سپرده باشد یا میزان سپرده آنان کمتر از ۵٪کل مبلغ پیشنهادی در تمام مدت دو سال باشد بهیچوجه ترتیب اثر داده‌نخواهد شد .

۵ـ شرکت کنندگان در مزایده باید مشمول قانون منع مداخله کارمندان در معاملات دولتی نباشند .

٦ـ سپرده برندگان اول و دوم و سوم در صورتیکه ظرف ۵ روز جهت تنظیم سند قرارداد حاضر نشوند به نفع شهرداری ضبط خواهد شد.

۷ـ هزینه تنظیم آگهی و سند و همچنین هر نوع هزینه که در اینمورد تعلق بگیرد به عهده برنده مزایده است .

۸ـ برنده مزایده در موقع تنظیم قرارداد موظف است معادل ده در صد مبلغ پیمان راوجه نقد یا ضمانتنامه بانکی بعنوان تضمین بصندوق شهرداری تودیع نماید که در صورت تخلف از مقررات قرارداد یا تاخیر در پرداخت اقساط به نفع شهرداری ضبط شود .

۹ـ برنده مزایده در موقع بهره‌برداری‌از شن و ماسه بایستی از ریختن قلوه سنك و نخاله های آن در متن‌یا حریم مسیل خودداری نماید .

۱۰ـ تسلیم پیشنهاد دال براطلاع کامل پیشنهاد دهنده از مفاد بند یك شروط این‌آگهی خواهد بود .

شهردار پایتخت

م الف ۲۳٤۷۷ ۱ـ۱۱۰۲۳۹

آگهی استخدام رسمی

نخست وزیری طبق مفاد قانون استخدام کشوری٤٦ نفر را از طریق امتحان و مسابقه برای خدمت درتهران بشرح زیر استخدام میکند .

ردیف	عنوان شغل	حداقل شرط تحصیلی لازم	تعداد مورد نیاز	گروه شغلی
۱	تکنیسین تاسیسات	دارا بودن مدرك دیپلم کامل‌متوسطه در رشته مکانیك یا تاسیسات	٤	٤
۲	نگهبان	دارا بودن مدرك تحصیلات پایان‌دوره ابتدائی	۲	۱
۳	باغبان	دارا بودن مدرك تحصیلات پایان دوره ابتدائی وآشنائی به‌امرباغبانی	۱۵	۱
٤	پیشخدمت	دارا بودن مدرك تحصیلات پایان دوره ابتدائی	۱	۱
۵	نظافتچی	دارا بودن مدرك تحصیلات پایان دوره ابتدائی	۲٤(زن‌ومرد)	۱

داوطلبان واجد شرایط میتوانند برك درخواست‌ذیل این آگهی را تکمیل کنند و بادو قطعه از آخرین عکس ٤ × ۳ خود و رسید بانکی مبنی بر پرداخت مبلغ ۳۵۰ ریال برای ردیف ۱ و مبلغ ۱۵۰ ریال برای ردیف های ۲ـ۳ـ٤ـ۵ در یکی از شعب بانك ملی ایران بحساب ۹۸۰ خزانه نزد بانك مرکزی ایران بعنوان حساب حق ثبت نام داوطلبان استخدام حداکثر تا ده روز پس از انتشار این آگهی با پست سفارشی به نشانی صندوق پستی شماره ۱٤ر۱۳۸۷ ارسال دارند بمدارکی که‌بعد از این مهلت به پست تحویل داده شود یا فاقد رسید بانکی باشد ترتیب اثر داده نخواهد شد (وجه مذکور به هیچوجه مسترد نخواهد شد) از داوطلبان کتبا برای شرکت در امتحان و مسابقه دعوت بعمل خواهد آمد.

نام خانوادگی	نام	نام پدر	شماره شناسنامه
محل صدور	تاریخ تولد		مدرك و رشته تحصیلی
داوطلب شغل	(فقط یك شغل)		وضع خدمت
نشانی کامل:شهر	خیابان		کوچه
شماره منزل	تلفن		امضاء داوطلب

اطلاعیه مرکز آزمون شناسی

قابل توجه داوطلبان مسابقه ورودی مدرسه عالی علوم اقتصادی و اجتماعی قزوین

کارتهای داوطلبان مسابقه ورودی مدرسه عالی مذکور در تاریخ ۸ر۱۲ر۵۳ در دانشگاه تهران‌واقع درخیابان شاهرضا توزیع خواهد شد داوطلبان می‌باید با در دست داشتن شناسنامه برای دریافت کارت ورودی مراجعه نمایند.

م‌الف ۲۳٦٦۵

آگهی دعوت مجمع عمومی فوق‌العاده

مجمع عمومی فوق‌العاده شرکت در ساعت سه بعدازظهر روز ۲٦ اسفند ماه جاری در محل شرکت واقع در خیابان شاهرضا ـ صبای جنوبی شماره ۱۳ تشکیل میگردد.

از کلیه سهامداران دعوت میشود که شخصا یابوسیله وکیل ثابت‌الولایه خود در مجمع عمومی حضور بهم رسانند.

دستور جلسه :
۱ـ ازدیاد سرمایه
۲ـ تغییر بعضی از مواد اساسنامه .

شرکت ایران ایزول (سهامی خاص)
تقی مدرس صادقی (مدیرعامل)
آ ـ ۱۷٦۰۷

شرکت سهامی خاص ترابری زمینی (جاده‌ای)

بمنظور تامین کادر آموزشی جهت تعلیم رانندگان تریلی عده‌ای راننده پایه یکم را پس از طی دوره یکماهه آموزشی بعنوان مربی جهت آموزش رانندگان استخدام مینماید .

شرایط عمومی :

۱ـ داشتن حداقل گواهینامه رانندگی پایه یکم .
۲ـ داشتن حداقل ٥ سال سابقه رانندگی با کامیون سنگین .
۳ـ دارا بودن برگ خاتمه خدمت یا معافیت دائم .
٤ـ حداقل تحصیلات داشتن گواهینامه‌ششم ابتدائی .

توضیح :

واجدین شرایط که دارای سابقه کار با کامیون های تریلر دار بوده و آشنائی به زبان انگلیسی داشته باشند حق تقدم خواهند داشت .

مشخصات دوره آموزش :

۱ـ در دوره آموزش مربیان خارجی تدریس خواهند کرد .
۲ـ حداکثر دوره آموزش یکماه و بطور تمام وقت میباشد .
۳ـ محل آموزش در تهران و حومه خواهد بود .
٤ـ در طی دوره آموزشی به داوطلبان کمک هزینه معیشت پرداخته خواهد شد .
٥ـ بعد از انجام دوره آموزشی تعهد خدمت حداقل بمدت یکسال الزامی است .

ازواجدین شرایط دعوت میشود همه روزه بین‌ساعت ۹ الی ۱۲ برای کسب اطلاعات بیشتر و دانستن شرایط استخدام و حقوق و مزایا و تکمیل برگ‌درخواست شغل همراه با یک قطعه عکس حداکثر تا تاریخ هشتم اسفند ۱۳۵۳ بشرکت ترابری زمینی واقع‌در امیرآباد شمالی مقابل‌دانشکده اقتصاد مراجعه نمایند .

م‌الف ۲۳٤۳۱

شرکت سهامی خاص ترابری زمینی (جاده‌ای)

بمنظور تامین کادر فنی، عده‌ای مربی برای تعلیم امور مکانیکی و برق اتومبیل پس از طی دوره یکماهه آموزشی استخدام مینماید .

شرایط عمومی:

۱ـ داشتن حداقل دیپلم فنی یا دیپلم کامل متوسطه.
۲ـ داشتن تخصص و سابقه‌کار در امر مکانیک و برق اتومبیل .
۳ـ دارا بودن برگ خاتمه خدمت یا معافیت دائم .

توضیح :

واجدین شرایط در تمام مدت با کارشناسان خارجی همکاری خواهند داشت لذا کسانی که به زبان انگلیسی‌آشنائی داشته باشند مقدم خواهند بود .

مشخصات دوره آموزش :

۱ـ تدریس دوره آموزش توسط مربیان خارجی‌خواهد بود .
۲ـ حداکثر دوره آموزش یکماه و بطور تمام وقت میباشد .
۳ـ محل آموزش در تهران و حومه خواهد بود .
٤ـ در طی دوره آموزش به داوطلبان منتخب کمک هزینه معیشت پرداخت خواهد شد .
٥ـ بعد از انجام دوره آموزشی تعهد خدمت حداقل بمدت یکسال الزامی است .

از واجدین شرایط دعوت میشود همه روزه بین ساعت ۹الی۱۲ برای کسب اطلاعات بیشتر و دانستن شرایط استخدام و حقوق و مزایا و تکمیل برگ درخواست شغل همراه با یک قطعه عکس حداکثر تا تاریخ هشتم اسفند۱۳۵۳ به شرکت ترابری زمینی واقع‌درامیرآباد شمالی ،مقابل‌دانشکده اقتصاد مراجعه نمایند .

م‌الف ۱۱۰٤۳۱

آگهی مناقصه عمومی

شرکت برق منطقه‌ای خراسان یکدستگاه ورق خم کن مورد نیاز خود را از طریق مناقصه عمومی خریداری‌مینماید- داوطلبان شرکت در مناقصه‌همه روزه میتوانند جهت دریافت برگ شرایط و مشخصات مناقصه باداشتن معرفی‌نامه در ساعات اداری در تهران بدفتر مرکزی این شرکت واقع در خیابان میکده و در مشهد بدفتر اداره تدارکات واقع در خیابان آخوند خراسانی (خاکی) مراجعه و با دریافت آن پیشنهاد خود را براساس مفاد مندرج آن تنظیم و باضمیمه نمودن فیش یا ضمانت‌نامه بانکی بمیزان پنج درصد مبلغ پیشنهادی حداکثر تاساعت ۹ صبح روز بیستم اسفند ماه ۵۳ در مقابل اخذ رسید بدفتر اداره تدارکات این شرکت در مشهد تحویل دارند ، پیشنهادات رسیده بلافاصله در همان روز در محل اداره تدارکات باز و قرائت خواهد شد ، حضور پیشنهاد دهندگان در جلسه کمیسیون مناقصه آزاد است .

محل تحویل کالا مشهد جاده سرخس انبار شرکت برق منطقه‌ای خراسان خواهد بود شرکت برق منطقه‌ای خراسان دررد‌یاقبول کلیه پیشنهادات مختار است .

شرکت برق منطقه‌ای خراسان

آگهی مربوط بانتخاب یکنفر پزشک آزاد برای‌شرکت درانجمن‌بهداری تهران

براساس مفاد ماده یك قانون واگذاری امور بهداری بمردم بمنظور انتخاب یکنفر پزشك آزاد برای عضویت در انجمن بهداری تهران روزجمعه نهم اسفند ماه ۵۳ از ساعت ۸صبح لغایت ۲بعداز ظهر در اداره کل بهداری استان مرکزی واقع‌در خیابان کورش کبیر ایستگاه تعمیرگاه ساختمان شماره ۲ طبقه اول اخذ رای بعمل خواهد آمد.

از کلیه پزشکان محترم تهران تقاضا میشود با همراه داشتن کارت نظام پزشکی برای‌شرکت در انتخاب پزشك آزاد مورد نظر خود به اداره کل بهداری استان مرکزی مراجعه فرمایند .

م‌الف ۲۳۷۵۷

رانندگان و متخصصین درامور فنی اتومبیل

از امکانات زندگی بهتر که شرکت سهامی خاص ترابری زمینی (جاده‌ای) در اختیار شما قرار میدهد استفاده کنید .

۱ـ مربی فنی جهت تعلیم امور مکانیکی وبرق اتومبیل
۲ـ راننده پایه یکم و پایه ۲ همگانی با سابقه‌کار در امر رانندگی
۳ـ مربی جهت تعلیم رانندگی کامیونهای تریلردار به رانندگان پایه یکم

از داوطلبان دعوت میشود همه روزه بین ساعت ۹ الی ۱۲ جهت کسب اطلاعات و تکمیل برك درخواست شغل همراه با یك قطعه عکس حداکثر تا تاریخ هشتم اسفند ماه ۱۳۵۳به‌شرکت ترابری زمینی واقع درامیرآباد شمالی ، مقابل دانشکده اقتصاد مراجعه نمایند .

م‌الف ۲۳٤۳۱

۳ـ۱ وزارت راه و ترابری

آگهی استخدام

ارتش شاهنشاهی ایران برای‌تامین کادر فنی متخصص در رشته الکترونیك تعدادی داوطلب پسر یا دختر باشرایط و امتیازات مشروحه زیر برای طی دوره همافری‌اموزشگاه‌فنی الکترونیك‌وابسته بدانشگاه پهلوی شیراز میپذیرد .

۱ـ شرایط

الف ـ تابعیت دولت شاهنشاهی ایران .
ب ـ متدین بیکی از ادیان (اسلام ـ مسیحی ـ کلیمی ـ زردشتی)
پ ـ حداقل سن ۱۸ سال تمام و حداکثر سن ۲٤ سال و برای کسانی‌که خدمت زیر پرچم را انجام داده‌اند ۲٥ سال تمام .
ت ـ داشتن گواهینامه دوره کامل دبیرستان در رشته ریاضی یاطبیعی
ث ـ داشتن صحت مزاج و تناسب اندام برطبق گواهی‌بهداری نیروی‌زمینی شاهنشاهی
ج ـ نداشتن همسر و اولاد و کسان تحت تکفل
چ ـ نداشتن پیشینه بد .
ح ـ سپردن تعهد خدمت به مدت ۱۱ سال از تاریخ خاتمه تحصیل .
خ ـ موفقیت در آزمایشات ورودی که روز (یکشنبه ۲۵ر۱۲ر۵۳) انجام خواهد شد .

۲ـ مدت آموزش دوسال

۳ـ امتیازات

الف ـ داوطلبان در طول‌مدت‌تحصیل در آموزشگاه شبانه روزی بوده و هزینه زیست و پوشاك نظامی آنان توسط ارتش شاهنشاهی تامین میگردد ومبلغ ۸۰۰۰ ریال کمك‌هزینه‌دریافت میدارند.

ب ـ داوطلبان دختر درصورتیکه وسائل زیست آنان آماده نباشد درمدت تحصیل برابر ارزش جیره هنرجویان پسر ماهیانه وجه نقد دریافت خواهند کرد .

پ ـ هنرجویان پس‌ازاحراز موفقیت در آزمایشات نهائی بدرجه همافرسومی مفتخر و ماهیانه ۲۰۷۷۰ ریال حقوق و فوق‌العاده سختی خدمت دریافت داشته و باترفیعات بعدی از حقوق و مزایای کافی برخوردار خواهند شد .

٤ـ داوطلبان میتوانند برای کسب اطلاعات بیشتر و ثبت‌نام بادر دست داشتن فتوکپی گواهینامه تحصیلی و عین شناسنامه و دوقطعه عکس ٤ × ۳ از تاریخ پخش‌این‌آگهی همه روزه‌باستثنای روزهای تعطیل از ساعت ۱۰ الی ۱۲ تا پایان روز (پنجشنبه ۱۵ر۱۲ر۵۳)بیکی از حوزه‌های امتحانی مشروحه زیرین مراجعه و ثبت‌نام نمایند .

مشهد به آجودانی لشگر ۷۷ پیاده
اصفهان ـ به آجودانی‌مرکز توپخانه و موشکها

۸ـ داوطلبان که مایل باشند از طریق مکاتبه ثبت‌نام نمایند باید مشخصات خود را برابر فرم زیرتکمیل نموده و به‌آدرس هریك از حوزه های امتحانی که‌شرکت مینمایند ارسال‌دارند ضمنا داوطلبان مزبور باید ٤ روز قبل‌از شروع آزمایش(۲۰ر۱۲ر۵۳) ساعت ۹ بادردست‌داشتن‌فتوکپی باعین‌گواهینامه تحصیلی و عین شناسنامه و دو قطعه عکس ٤ × ۳ به حوزه مربوطه مراجعه و کارت ورودی خود را دریافت نمایند.

(مشخصات داوطلبین آموزشگاه فنی الکترونیك)

۱ـ نام	۲ـ نام خانوادگی
۳ـ نام پدر	٤ـ شماره شناسنامه
محل صدور	٦ـ تاریخ تولد
۷ـ محل سکونت	۸ـ مدرك تحصیلی
۹ـ حوزه امتحانی انتخابی	۱۰ـ آدرس دقیق داوطلب
	۱۱ـ محل امضاء داوطلب

توجه ـ فرم‌ها باید به ترتیبی‌تکمیل و ارسال گردد که قبل از تاریخ(شنبه ۱۷ر۱۲ر۵۳) بحوزه مربوطه رسیده باشد .

م‌الف۰۲۱٤٤

آگهی تاسیس شرکت سهامی خاص فران‌جردن کنستروکسیون

نظربماده یکصدو نودو هفت قانون تجارت وماده شش آئین‌نامه همان قانون خلاصه اظهارنامه‌واساسنامه شرکت سهامی خاص فران جردن کنستروکسیون که در تاریخ ۲٦ر۱۱ر۵۳ تحت شماره ۲۰۸۳۸ در این‌اداره ثبت و در تاریخ۲۸ر۱۱ر۵۳ از لحاظ امضاء ذیل ثبت تکمیل گردیده برای اطلاع‌عموم درروزنامه رسمی کشور و روزنامه کثیرالانتشار اطلاعات آگهی میگردد .

۱ـنام‌ونوع‌شرکت :شرکت سهامی خاص‌فران جردن کنستروکسیون .

۲ ـموضوع شرکت: مطالعه ـطراحی وانجام هر گونه عملیات غیر منقول درایران ودرخارجه مطالعه و انجام کلیه‌امور ساختمانی ومهندسی کشور درایران‌و در خارجه ـبطورکلی کلیه عملیات مالی بازرگانی و صنعتی منقول وغیر منقول مربوط به موضوع بالا و تسهیل‌انجام آن منجمله خرید ،بهره برداری ، اجاره، فروش هرگونه مال غیر منقول ،خرید اجاره و فروش مصالح ابزارو ماشین‌آلات‌وتبدیل مواد برای استعمال یافروش آن، مشارکت مستقیم یاغیر مستقیم در هر شرکت جدید یاموجود که‌موضوع آن باکلی ازفعالیت های بالا ارتباط داشته باشد.

۳ـ مرکزاصلی‌شرکت: تهران خیابان رشت ـ شماره ۹۸
٤ـمدت‌شرکت: ازتاریخ۱۹ر۱۱ر۱۳۵۳ بمدت نامحدود.
٥ـ تابعیت شرکت: ایرانی‌است.
٦ـ سرمایه‌شرکت: مبلغ‌یك میلیون ریال‌منقسم به یکصد سهم بانام ده‌هزارریالی.
۷ـ میزان سرمایه پرداختی وشماره‌فیش بانك مربوطه‌و مبلغی که‌تعهدشده است‌کلیه سرمایه‌شرکت تعهدشده وکلیه‌بهای‌آن‌نقدابه‌حساب‌شماره ۸۵۲۱۹ـ۰۱ بانك اعتبارات ایران‌شعبه‌مرکزی پرداخت گردیده است.
۸ـ موسسین شرکت۱ـ آقای کلودروژه‌کارتیه ۲ـ آقای برناردرنه‌ژان کارتیه ۳ـ بانك اعتبارات ایران «شرکت سهامی عام».
۹ـ اولین مدیران‌شرکت آقایان کلود روژه کارتیه وبرناردرنه‌ژان کارتیه باکلیه اختیارات مندرج در اساسنامه شرکت برای مدت دوسال بسمت اعضای هیئت‌مدیره شرکت‌انتخاب شدندکه آقای کلودروژه کارتیه رئیس هیئت‌مدیره‌وآقای برناردرنه‌ژان‌کارتیه مدیرعامل ونایب رئیس‌هیئت مدیره میباشند.
۱۰ـ اختیارات مدیرعامل.مدیر عامل دارای کلیه اختیارات هیئت‌مدیره مندرج در ماده ۳۹ اساسنامه میباشند.
۱۱ـ روزنامه‌کثیرالانتشاری که برای دعوتهاتعیین شده‌است .اطلاعات.
۱۲ـدارندگان‌حق امضاء درشرکت کلیه اسناد ومدارك تعهدآور شرکت ازقبیل چکها،بروات، سفته‌ها، قرارداد هاو غیره باید دارای امضای یکی ازاعضای هیئت‌مدیره شرکت‌باشد.
۱۳ـاولین بازرسان اصلی و علی‌البدل شرکت آقایان دکتر ذکریا یحیی‌زاده وفیرور سلیمی برای مدت یکسال‌به‌ترتیب بعنوان بازرسان اصلی وعلی‌البدل شرکت انتخاب شدند.
١٤ـ انحلال شرکت: طبق ماده ۱۹۹ قانون جدید تجارت.

م‌الف ۲۳٦۸۹ مدیرکل اداره ثبت شرکتهاومالکیت صنعتی

Imperial Government of Iran

MINISTRY OF ROADS AND TRANSPORTATION

Ports & Shipping Organization

PORTS AND SHIPPING ORGANIZATION invites the interested parties to participate in Tender No. 53/22 for the construction, transportation and delivery of 14 Diesel Engine Side Loaders at Bandar Shahpour or Khorramshahr.

Companies interested in supplying these items may collect documents at the premises of Iran-Kampsax, Abbasabad Ave., Kh. Pakistan, 2nd Street, No. 74 not later than April 29, 1975 against payment of Rls. 2,000 each set.

Relevant bids must be delivered at 10 a.m. on the day of April 29, 1975 at the premises of Ports and Shipping Organization, Shahreza Ave., 262 Tenders will be opened in public at 11 a.m. of the same day.

The Ports and Shipping Organization reserves the right to reject any or all offers received. م الف ۲۳۷٥٤

اطلاعیه مرکز آزمون‌شناسی درباره مسابقه‌ورودی دوره فوق‌دیپلم‌ولیسانس

مدرسه‌عالی مهمانداری‌وخدمات‌پروازی وابسته به‌هواپیمائی‌ملی‌ایران«هما»

مدرسه‌عالی مهمانداری وخدمات پروازی هواپیمایی ملی‌ایران «هما» باتصویب‌وزارت‌علوم‌و آموزش‌عالی‌برای نیمسال دوم‌سال‌تحصیلی ٥٤ـ٥٣ دوره فوق‌دیپلم ولیسانس تعدادی دانشجوی زن‌و مرد ازطریق مسابقه‌ورودی‌ومصاحبه باشرایط زیرانتخاب مینماید.

الف : شرایط ثبت نام :

۱ـ داشتن حداقل دیپلم‌کامل متوسطه ویا معادل‌آن.
۲ـحداقل سن۱۸سال‌وحداکثر ۳۰ سال. متولدین ۱۳۲۳ تا ۱۳۳٥ .
۳ـ تابعیت‌ایران.
٤ـ نداشتن تعهد خدمت دروزارت‌خانه‌هاو موسسات دولتی.
٥ـ دارابودن برك‌پایان‌خدمت وظیفه ویا معافی دائم‌غیر پزشکی.
٦ـ آراستگی وزیبائی ظاهروتناسب اندام «حداقل اندازه قدبرای خانمها ۱٦۰ سانتی‌متر وبرای آقایان ۱٦۸ سانتی‌متر ووزن متناسب باقد »
۷ـ مجردبودن فقطبرای خانمها«درطی مدت‌تحصیل ورعایت‌ضوابط پزشکی درمورد سلامت پرواز درطی مدت‌تعهد خدمت».

ب : مدت و شرایط تحصیل :

۱ـ دارندگان شرایط فوق پس‌از قبول‌درمسابقه ورودی مدت دو سال درمدرسه عالی مهمانداری وخدمات پروازی هواپیمایی ملی‌ایران به تحصیل وکارآموزی درپرواز اشتغال خواهند داشت.
۲ـ دانشجویان درمدت‌تحصیل‌شهریه نمی‌پردازند ولی درمقابل باید در بدوورود تعهدبسپارندکه‌پس‌از پایان تحصیل دردوره‌های آموزش نظری‌وعملی لااقل سه‌سال درهواپیمایی‌ملی‌ایران «هما»برطبق مقررات استخدامی «هما» خدمت کنند.
۳ـمدت تحصیل درطی دوسال‌به‌شرح زیرخواهدبود:

الف : دوره نظری مقدماتی به مدت ٦ماه
ب : دوره عملی مقدماتی به مدت ٦ ماه
پـ دوره نظری تکمیلی به مدت ۳ ماه
ت : دوره عملی تکمیلی به مدت ۹ ماه

مزایا :

۱ـدانشجویان درمدت تحصیل ازمزایای مذکوردر جدول زیر بهره‌مند خواهندشد:

مراحل تحصیلی	کمك هزینه تحصیلی ماهانه	حداقل حق‌پرواز ماهانه	جمع	بیمه کامل	صندوق تعاون	یونیفرم در طی دوره‌های عملی خدمت در سال
دوره نظری مقدماتی	۷٥۰۰ ریال	ـ	۷٥۰۰ریال	+	+	ـ ـ
دوره عملی مقدماتی	۱۰۰۰۰ "	٤۲۰۰ ریال	۱٤۲۰۰ "	+	+	دودست
دوره نظری تکمیلی	۱۲٥۰۰ "	ـ	۲٥۰۰ "		+	ـ
دوره عملی تکمیلی	۱٥۰۰۰ "	٤۲۰۰ "	۱۹۲۰۰ "	+	+	دودست

۲ـ دانشجویان پس‌ازپایان تحصیل باحقوق‌ماهانه ۱۹۰۰۰ ریال وفوق‌العاده شغل ماهانه ۳۰۰۰ ریال خدمت خودراشروع میکنندو تا ۳۰٦۰۰ ریال افزایش حقوق‌خواهند داشت‌وعلاوه براین در برابرهفتاد ساعت‌پرواز درماه حدود ٥۰۰۰ ریال‌وبرای هرساعت اضافی بین ۲٥۰ تا۳۰۰ ریال «بسته به‌نوع هواپیمایی که‌باآن پرواز می‌کنند» مزایای پرواز دریافت میدارند.
بنابراین حقوق‌و مزایای ماهانه درآغاز خدمت عبارت‌است‌از: ۱۹۰۰۰ ریال + ۳۰۰۰ ریال + ٥۰۰۰ ریال = ۲۷۰۰۰ ریال
درپایه حقوق هردوسال یکبار باتوجه‌به‌افزایش هزینه زندگی تجدیدنظرخواهدشدو افزایشی متناسب باهزینه‌زندگی داده میشود.
۳ـ وسیله رفت‌وآمد درطی دوره عملی مقدماتی وتکمیلی‌وخدمت ازطرف «هما» تامین میشود.
٤ـ فارغ‌التحصیلان پس‌از کسب تجربه شغلی‌میتوانند تااخذ درجه لیسانس دررشته مدیریت پروازبه تحصیل‌ادامه‌دهندواز حقوق‌و مزایای بیشتر برخوردار شوند.

د ـ مواد امتحانی :

۱ـ زبان‌خارجی «انگلیسی ـآلمانی‌ـفرانسه »
۲ـ هوش‌و استعداد تحصیلی
انتخاب‌نهائی ازطریق مصاحبه وقبول شدن درمعاینات پزشکی استاندارد «هما» انتخاب بعمل می‌آید.

ثبت نام :

داوطلبان برای‌ثبت‌نام وشرکت دراین مسابقه ورودی بایدبرك درخواست ذیل‌این اطلاعیه راتکمیل کرده‌وحداکثر تاتاریخ‌دهم‌اسفند ماه‌به‌نشانی تهران ـخیابان آبان جنوبی مرکز آزمون شناسی ارسال دارند «مدارك ثبت‌نام منحصرا ازطریق پست سفارشی دریافت میشود» به‌مدارك ناقص یامدارکی که‌پس‌از تاریخ مذکور به‌پست تحویل‌شود ترتیب اثرداده نخواهدشد.

توزیع کارت :

کارتهای ورودی داوطلبان درتاریخ ۱۷ـاسفندماه درمحل مرکز آزمون شناسی واقع‌در خیابان آبان جنوبی توزیع‌خواهدشد.
محل‌و ساعت اجرای امتحان درروز توزیع کارت به‌اطلاع داوطلبان خواهدرسید.

۲۳ مرکز آزمون‌شناسی

برگ‌درخواست‌شرکت‌درامتحانات‌مسابقه‌ورودی نیمسال‌دوم‌سال‌تحصیلی ٥٤-٥۳

مدرسه‌عالی مهمانداری‌وخدمات‌پروازی«هما»

اینجانب با مشخصات زیر تقاضای ثبت نام و شرکت در امتحانات مدرسه عالی مهمانداری‌و خدمات پروازی « هما»را دارم :

نام خانوادگی نام شناسنامه شماره صادره از
متولد سال دارای دیپلم کامل متوسطه در رشته با معدل
قد سانتیمتر وزن کیلو گرم
زبان خارجی که امتحان خواهم داد با علامت × مشخص کرده‌ام .

انگلیسی	فرانسه	آلمانی

با این برك مدارك‌زیر را ارسال میدارم:

۱ـ فتوکپی دیپلم کامل متوسطه (یا جوازقبولی) ۲ـ فتوکپی کامل و خوانای شناسنامه
۳ـ چهار قطعه عکس ٤ × ٦ که مشخصات‌کامل خودراپشت یکایك آنها نوشته‌ام .
٤ـ فتوکپی برك پایان خدمت وظیفه عمومی یا معافیت دائم (غیر پزشکی)
٥ـ قبض رسید بانك ملی ایران بابت پرداخت مبلغ ٥۰۰ ریال پرداخت شده به حساب شماره ۷٤۸ در بانك مرکزی ایران .

نشانی : شهر خیابان کوچه پلاك
تلفن تاریخ:

قبل از ارسال این برك بار دیگر آنرا بررسی کرده‌ام واز صحت آن وهمچنین کامل‌بودن مدارك ضمیمه اطمینان دارم. امضاء داوطلب

تذکر: روی پاکت نوشته‌شودمربوط‌به مسابقه ورودی مدرسه عالی مهمانداری و خدمات پروازی «هما» وجه ثبت نام و مدارك ارسالی بهیچ‌وجه‌مسترد نمیشود .

سیلوی عظیم کرمانشاه با تجهیزات مدرن وتوسعه یافته مورد بهره برداری قرار گرفت

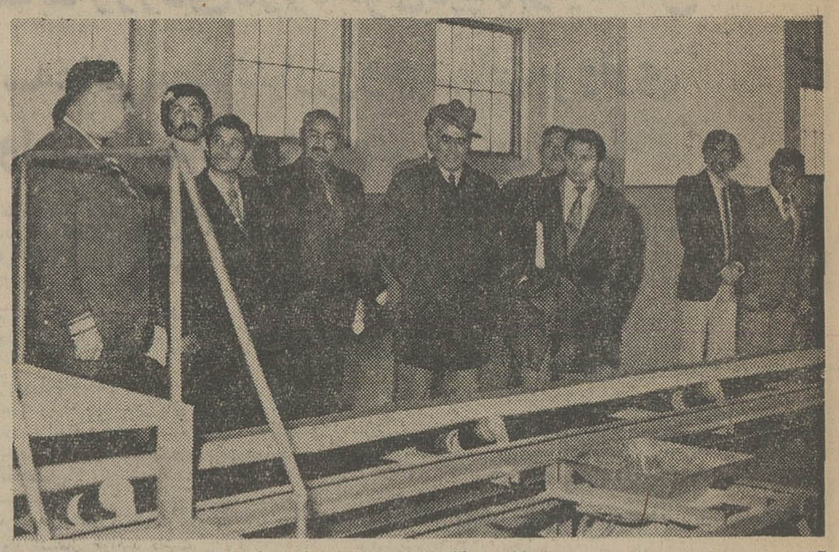

آقای مهندس تقی‌زاده معاون وزارت بازرگانی هنگام بازدید از ساختمان سیلوی کرمانشاه ، در عکس آقایان بقائی رئیس سیلوی کرمانشاه و قشقائی مدیر عامل شرکت ساختمانی «جرز» دیده میشوند.

در هفته گذشته توسعه سیلوی عظیم کرمانشاه طی مراسم خاصی با حضور آقایان مهندس تقی‌زاده و مهندس شریفی‌معاونین وزارت بازرگانی و خبرنگاران رادیو تلویزیون و جراید کشور آماده بهره‌برداری گردید.

در این مراسم ابتدا آقای قشقائی مدیرعامل شرکت ساختمانی «جرز» پیمانکار سیلوی کرمانشاه که با نظارت مهندسین مشاور رومانی ساخته شده توضیحاتی درمورد نحوه اجرای ساختمان سیلو و نصب و مونتاژ ماشین آلات سنگین آن داد، سپس طی تشریفاتی سیلوی کرمانشاه تحویل آقای بقائی رئیس غله استان کرمانشاهان گردید، آنگاه آقای منصورتقی‌زاده معاون وزارت بازرگانی ، اجازه بهره‌برداری از سیلوی بیست و شش هزار تنی کرمانشاه را بنام شاهنشاه آریامهر صادر نمود و یادآور گردید که طبق اوامر موکد ملوکانه ظرف دو سال آینده تناژ سیلوی کشور حداقل بیک میلیون و سیصد هزار تن خواهد رسید.

آقای جواد قشقائی رئیس کارگاه شرکت «جرز» از همکاری صمیمانه مهندسین مشاور رومانی تشکر نمود ، این مراسم مستقیما از طریق شبکه سراسری رادیو تلویزیونی کشور پخش و منتشر گردید.

آقای جواد قشقائی رئیس کارگاه شرکت «جرز» از همکاری صمیمانه مهندسین مشاور رومانی تشکر مینماید واز آنان خداحافظی میکند.

دنیای ورزش
روزهای شنبه منتشر میشود

از صبح پنجشنبه فقط در

سینما ریولی

«تری توماس» کمدین محبوب در نقش یك رئیس دزد های احمق با سه دزد احمق دیگر شریك شده است تا در احمقانه ترین سرقت قرن شمارا ازخنده روده‌بر کند !

برای رزرو بلیط به گیشه سینما مراجعه فرمائید

از فردا صبح فقط در

سینما ایفل

یك حماسه تکان دهنده از زندگی دو نسل یك فیلم شگفت‌آور از کشمکش مردان بخاطر زن و طلا با لحظاتی پر از اضطراب و دلهره

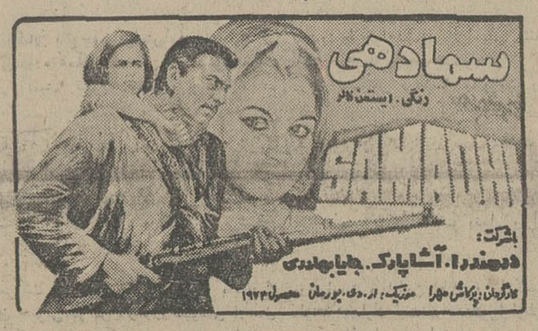

IBM

IBM World Trade Corporation

Iranian Branch

HAS THE FOLLOWING JOB OPPORTUNITIES:

Position	Minimum Education	Experience
1. Administration Clerk	College Graduate	None
2. Bi-lingual typist	High School Diploma	2 years
3. Computer Technician	High School Diploma (Math)	2 years of technical experience.
4. Office Product Marketing Representative	College Graduate	some marketing experience
5. Systems Engineer	Same	2 years or more in computer field
6. Data Processing Marketing Representative	Same	Same
7. Communication Specialists	Same	experienced in Public Relations and news media.
8. Lawyer	Same	familiar with Iranian laws and corporate laws with background in taxations.

Employment Requirement:

1. Iranian Nationality
2. Completion or exemption of military service
3. Very good knowledge of English

Interested applicants are requested to submit a short resume with a photo to:

Mrs. N. Malakzad
IBM WTC Iranian Branch
290 North Villa
P.O. Box 1058
Tehran - Iran

All applicants will be contacted in writing.

سینمای خانوادگی انجمن تقدیم میکند

تجلیل از: ستاره زیبای آواز

نسرین

نمایش فیلم جالب

محبوب بچه‌ها

باشرکت :
بیك ایمانوردی وجمیله

***

کنسرت خواننده نسل جوان

باغبان

***

کمدین‌های جوان و محبوب

برادران فضولباشی

کنسرت ام‌کلثوم ایران

روحپرور

عملیات بسیار جالب اکروبات

گروه سلامی

همراه باجوائز ارزنده رادیو فیلیپس وشامپوپروتئین‌دیوا

بلیط این شو باشکوه را همروزه‌همچنین صبح جمعه‌از گیشه انجمن تهیه فرمائید آدرس ـ خیابان بهارنبش خیابان نامجو تالار انجمن دوشیزگان و بانوان

تلفن‌های رزرو ۸۲۴۸۳۱ و۸۲۳۷۳۷

جمعه ۹ اسفند در انتظار شماهستیم

ازفردا صبح در گروه سینماهای ازفردا صبح

سهیلا ـ پلازا ـ مراد ـ ناهید ـ داریوش

یك پدیده اعجاب‌انگیز و حیرت آور از برخورد موجودات ماقبل تاریخ با انسان‌های پرنده قرن اتم

شماره ۱٦۷٦۰ر۱ـ۱۳
تاریخ ۲۸ر۱۱ر۵۳

آگهی استخدام

دانشگاه فردوسی برای تدریس در گروه جغرافیا و گروه زبان شناسی و زبانهای پیش از اسلام سه‌تن را که واجد شرایط زیر باشند باعنوان استادیار یامربی استخدام می‌نماید .

الف : یك نفر مربی یااستادیار برای گروه آموزشی جغرافیا. (متقاضی استخدام در مرتبه مربیگری باید دارای درجه مهندسی در نقشه‌کشی و نقشه برداری ومتقاضی استخدام درمرتبه استادیاری باید درجه دکتری درکارتوگرافی جغرافیایی باشد .)

ب: یك نفر استادیار زبانشناسی همگانی برای گروه آموزشی زبانشناسی وزبانهای پیش از اسلام باداشتن درجه دکتری در رشته زبانشناسی همگانی.

ج ـ یك نفر استاد زبان های ایرانی پیش از اسلام (زبان پهلوی ، فارسی باستان اوستائی)برای گروه آموزشی زبانشناسی وزبانهای پیش از اسلام باداشتن درجه دکتری در رشته زبان های ایرانی پیش از اسلام .

داوطلبان استخدام درسه قسمت بالا باید گواهی نامه‌های تحصیلی خود را از یکی از دانشگاه های معتبر که مورد تایید دانشگاهی فردوسی باشدگرفته باشند .

شرایط ثبت‌نام :

۱ـ برای متقاضیان استخدام درمرتبه استادیاری مربی گری آشنایی به‌یکی از زبانهای خارجی(فرانسه یاانگلیسی)
۲ـ حداکثر سن ٤۰ سال تمام
۳ـ داشتن برك پایان خدمت و یامعافیت دایم (به‌استثنای معافیت پزشکی)
٤ـ عدم سوءپیشینه برحسب گواهی مقامات مربوط .

داوطلبانی که واجد شرایط بالا هستند برای ثبت‌نام باید فرم زیر را تکمیل نموده و همراه مدارك لازم نام‌نویسی که به‌شرح زیرمی‌باشد از اول اسفند ماه ۵۳ لغایت اردیبهشت ماه ۵٤ به‌دانشکده ادبیات و علوم انسانی (مشهد ـ خیابان شاهرخ اموراداری، دانشکده ادبیات وعلوم انسانی) مراجعه وثبت‌نام نمایند .

داوطلبانی که ساکن مشهد نیستند می‌توانند فرم درخواست خودرا باپست سفارشی دو قبضه به نشانی بالاطوری ارسال دارند که قبل از انقضای مهلت مقرر (۳۱ر۲ر۵٤) ، مدارك آنان واصل گردد.

۱ـ فتوکپی دیپلم دکتری کارتوگرافی جغرافیایی یافتوکپی دیپلم مهندسی نقشه‌کشی و نقشه برداری برای متقاضیان استخدام درگروه آموزشی جغرافیا و فتوکپی گواهی‌نامه های فوق‌لیسانس و دکتری‌برای متقاضیان استخدام در گروه آموزشی زبان شناسی وزبانهای پیش از اسلام یك برك
۲ـ فتوکپی شناسنامه ۲ برك
۳ـ فتوکپی برك پایان خدمت ویامعافیت دایم۱ برك
٤ـ عکس ٤ × ٦ دوقطعه

به‌مدارك ناقص و همچنین مدارکی که بعد از موعد مقرر واصل گردد ترتیب اثرداده‌نخواهدشد .

از داوطلبان درخردادماه ۵٤ امتحان بعمل خواهد آمد (تاریخ و محل امتحان وسیله نامه به‌اطلاع‌متقاضی استخدام رسانیده خواهد شد) .

شخص قبول شده برابرآئین‌نامه‌استخدامی‌هیات‌علمی دانشگاهی فردوسی بخدمت‌پذیرفته خواهدشد .

اینجانب			واجد شرایط مندرج درآگهی فوق تقاضای شرکت در
امتحانات	استادیاری / مربی	رشته	جهت خدمت در دانشکده ادبیات و علوم انسانی را دارم
ضمنا تسلط اینجانب به‌زبان			می‌باشد .
نشانی کامل : شهر		کوچه	پلاك

دانشگاه فردوسی

آگهی استخدام

یک شرکت وابسته به‌دولت به چند نفر مهندس راه وساختمان وتاسیسات که واجد شرایط استخدامی‌میباشند نیاز دارد . متقاضیان می‌توانند فرم زیر را تکمیل نموده بانضمام دو قطعه عکس ٤×٦ حداکثرتاتاریخ ۱۵ر۱۲ر۵۳ بایست سفارشی بصندوق پستی شماره۳٤۳۷ ارسال دارند. به تقاضاهائی که پس از تاریخ فوق به پست تحویل‌گردد ترتیب اثر داده نخواهد شد. ازمتقاضیان جهت شرکت‌در مصاحبه و آزمایش کتبا دعوت بعمل خواهد آمد .

نام	تاریخ تولد
نام خانوادگی	
وضع خدمت وظیفه	
آخرین مدرك تحصیلی	
سابقه کار باذکر مدت ومحل آن :	
نشانی محل سکونت:	
تلفن :	

م‌الف ۲۳٦۳۹

آگهی مناقصه عمومی

سازمان آب منطقه‌ای تهران تعداد بیست دستگاه اتوبوس ٤۰ نفره و سه دستگاه مینی‌بوس ۱۸ نفره مدل ۷۰ ببالارا جهت ایاب وذهاب کارکنان خود از طریق مناقصه عمومی کرایه مینماید. داوطلبان میتوانند برای دریافت برگ شرائط شرکت در مناقصه‌همروزه باستثنای ایام تعطیل در ساعات اداری بدبیرخانه کل سازمان واقع در بولوار الیزابت دوم خیابان لوس‌آنجلس مراجعه و پیشنهادات خودرا حداکثر تاساعت ده صبح روز سه‌شنبه سیزدهم اسفندماه ۱۳۵۳ بدبیرخانه مذکور تسلیم دارند پیشنهادات واصله در ساعت ۱۰ونیم صبح‌روز۱۳ر۱۲ر۵۳ در قسمت تدارکات باز وقرائت خواهد شد .

م‌الف ۲۳٦۳٤

سازمان آب منطقه‌ای تهران (شرکت سهامی)

آگهی مزایده

دانشگاه‌تهران تعداد شش دستگاه اتومبیل‌فرسوده‌خود را ازطریق مزایده بفروش میرساند داوطلبان میتوانند برك شرایط ومشخصات مزایده‌راازاداره اموال امورعمومی دانشگاه واقع درخیابان رهنما دریافت وپس‌از بازدید وسایط مذکور پیشنهاد خودرا باذکر حداکثرمبلغ خریددرپاکت لاك‌ومهر شده‌تاساعت ۱۲ روز ۲۰ر۱۲ر۵۳ بدبیرخانه دانشگاه واقع در خیابان شاهرضا تسلیم‌ورسید دریافت‌دارند پیشنهادات رسیده درساعت۱۰ صبح‌روز ۲۱ر۱۲ر۵۳ در جلسه مزایده‌در اطاق ۵۰۷ سازمان مرکزی‌بازو قرائت خواهدشد حضور پیشنهاد دهندگان درجلسه آزاد بوده‌و دانشگاه دررد یا قبول هریك از پیشنهادات مخیروآزاداست.

م‌الف۲۳٦٦٦

امور عمومی دانشگاه

آگهی استخدام

نیروی هوائی شاهنشاهی تعدادی راننده پایه یکم‌رابطور موقت‌جهت‌خدمت در مرکز و یگانهای خارج از مرکز با حقوق و مزایای مکفی استخدام می‌نماید. داوطلبان واجد شرایط که‌درتخصص خود مهارت دارند می توانند از تاریخ ۵ر۱۲ر۵۳ روز های زوج باستثنای روز های تعطیل از ساعت ۸ الی ۱۱ با در دست داشتن مدارك مربوطه جهت ثبت نام به کارگزینی فرماندهی لجستیکی نیروی هوائی شاهنشاهی واقع‌درخیابان فرح‌آباد ژاله مراجعه نمایند .

شرایط استخدام

تابعیت دولت شاهنشاهی ایران
دارا بودن صحت مزاج طبق گواهی بهداری نیروی هوائی شاهنشاهی
حداکثر سن ۳۵ سال
حداقل سواد خواندن و نوشتن

مدارك مورد نیاز

۱ـ عین شناسنامه عکس‌دار با دوبرك فتوکپی آن .
۲ـ عین برك خاتمه خدمت یا معافیت‌دائم و دو برك فتوکپی آن
۳ـ عین گواهینامه‌تحصیلی با دوبرك فتوکپی آن .
٤ـ ٦ قطعه عکس ٤ × ٦

م‌الف ۲۳۳۹٦

نیروی هوائی شاهنشاهی

خانه‌های ۷۰۰ هزار تومانی

اطلاعیه مرکز آزمون شناسی

قابل توجه داوطلبان مسابقه ورودی مدرسه عالی بیمه‌ایران

کارتهای داوطلبان مسابقه ورودی مدرسه عالی مذکور در تاریخ ۸ر۱۲ر۵۳ در دانشگاه تهران واقع در خیابان شاهرضا توزیع خواهد شدداوطلبان می‌باید شخصا بادردست داشتن شناسنامه برای دریافت کارت ورودی مراجعه نمایند .

م الف ۲۳٦٦٤

تفسیر اقتصادی

نوشته :دکترمنوچهر کیانی استاد دانشگاه تهران

دخانیات به‌همه‌چیز وهمه کس بی‌اعتنااست

درچهارچوب بحثهای تئوریك راجع‌به انحصار وانواع آن ومقایسه آنها باشرکت‌هائی که‌دررقابت کامل یا رقابت انحصاری فعالیت می‌کنند،تمام صاحب‌نظران متفق‌القول‌هستند که بدترین نوع انحصار ،انحصار مضاعف میباشد وقدرت انحصار گر مضاعف‌از هرنوع دیگری زیادتر بوده‌و اجحافش بیشتر میباشد شرکت دخانیات‌ایران یك چنین انحصارگر مضاعف محسوب میشود وقدرت محسوسش از همین وضع منشاء میگیرد.

تاسال ۱۳۰۸ که‌موسسه انحصار دخانیات بوسیله دولت تشکیل‌شد تهیه‌انواع‌سیگارو سیگارت بعهده افراد مختلفی بود که وضع انحصاری نداشتند وتوتون وتنباکوی مورد احتیاج خودرا از توتون‌کاران میخریدند وپس‌از آماده‌کردن آنها باوسایل ساده وابتدائی محصول را بصورت سیگاربه فروش میرساندند .

درین سال باتاسیس موسسه انحصار دخانیات علاوه‌بر وضع مالیاتی بعنوان‌حق انحصار برفروشندگان دخانیات ، دولت خود مقدمات احداث‌کارخانه‌ای رابرای تهیه سیگارت توسط ماشین‌هائی که ازمدتها قبل درکشور های غربی‌اختراع شده بود،فراهم ساختو درضمن‌تاشروع‌کار این کارخانه سعی شده ماشین‌های ساده توتون بری‌وغیره را در تهران متمرکز سازد. در سال ۱۳۱٦ کارخانه تهیه سیگار در تهران افتتاح‌شده‌و موسسه دخانیات دارای حقوق انحصاری در مورد نظارت درامرکشت وبرداشت وهمچنین خرید محصول، نگاهداری، ساختو تبدیل توتون به فرآورده های‌دخانیانی‌و توزیع‌و فروش آنها گردید. تفویض این‌حقوق به موسسه انحصار دخانیات واعمال آن‌ازطرف موسسه دخانیات سرآغاز تشکیل شرکتی انحصاری‌گردید که‌امروزه بیش‌از ۷۳۰۰ نفر کارگر و کارمند داردو توتون کاران‌متعهدشرکت هر ساله جدود ۱۱هزار هکتار زمین‌را دراقصی نقاط‌کشور بزیر کشت انواع توتون‌و تنباکو درمیاورندو محصولی معادل ۱۲ تا۱۳ هزار تن برداشت می‌کنند.

درسال ۱۳۳۷ شرکت‌دخانیات دومین ماشین بزرك‌تهیه سیگارت را ازخارج‌خریداری‌کرد وتوانست سیگار های‌فیلتر داربه بازار عرضه‌کند وبه‌محصولاتش تنوع بخشد. امروزه شرکت دخانیات پانزده نوع‌سیگارت مختلف بافیلتر وبدون فیلتر و دوسه نوع سیگار برك‌و توتون چپق در کشور تهیه وبه مشتریان خودعرضه میکند. بعلاوه ،هرساله شرکت دخانیات متجاوز از ۲۰۰ تن تنباکو که‌تقاضا برای‌آن‌در خود کشور روز بروز کاهش می‌یابد ،به‌کشورهای عربی همجوار ، بخصوص شیخ‌نشین‌ها صادر می‌کند.

اگرچه درسال ۱۳٤۷موسسه انحصار دخانیات ازوزارت دارائی منتزع شدو براساس قانون تشکیل وزارت تولیدات کشاورزی و مواد مصرفی بصورت شرکت‌سهامی بازرگانی تحت عنوان «شرکت‌دخانیات ایران ، وابسته به وزارت‌دارائی» درآمدو کلمه انحصار ازعنوان آن‌حذف شد، ولی از قدرت انحصارگرانه‌اش چیزی‌کاسته نگردید وحتی باتمایل بیشتر مردم به‌دخانیات به‌قدرتش افزوده گشت .

این قدرت انحصاری دخانیات را می‌توان از طریق عدم رضایت مصرف‌کنندگان وبی‌اعتنائی شرکت دخانیات به‌این امر دریافت . باوجودی‌که شرکت دخانیات هر ساله‌میلیارد ها ریال سودخالص ومالیات به‌خزانه‌دولت وارزیز میکند،ولی بعلت وضع انحصاریش کوچکترین کوشش و تلاشی بخرج نمی دهد. همین‌مساله موجب‌شده‌که‌ازچندسال پیش سیگار در بهبود کیفیت محصولات خودوجلب‌رعایت مصرف‌کنندگان انواع‌سیگار خارجی وبویژه سیگار «وینستون» امریکائی‌بطور قاچاق واردکشور شودو روزبروز دربین‌مردم رواج بیشتریابد. افزایش مصرف‌سیگار وینستون دربین‌مردم چندعلت‌داشت که تاحد زیادی خودشرکت‌دخانیات مقصر بود:

۱ـعدم عرضه‌سیگارت یاسیگارتهای بهتر که سلیقه مصرف‌کنندگان رااقناع‌کند.

۲ـ قشری که‌خود برای‌مردم نمونه والگو استورفتارش سرمشق دیگران قرار میگیرد آنقدر تقوی نشان نداد تااز کشیدن سیگار بهتر صرفنظر کند وباسیگار های بدتر وطنی بسازد.

۳ـ ضعف ماموران اجرائی در جلوگیری از ورود قاچاق.

گسترش سیگار های‌خارجی قاچاق بحدی رسیده بود که شرکت دخانیات‌تصمیم گرفت خود سیگار خارجی وارد کندو بمعرض فروش بگذارد واشکال کارهم از همین جا شروع شدچون درآن‌زمان شرکت‌دخانیات یابابد انواع‌سیگار های خارجی را باپرچسب خودبفروش میرسانید ویا اگر فقط یك دوپاسه نوع سیگارخارجی وارد میکرد باید تدابیری میاندیشیدتا ازیکطرف سیگار های خارجی آنقدر ارزان‌عرضه شودکه‌دیگر قاچاق‌آن صرف نداشته‌باشد وازطرف دیگرمقدار مصرف ومیزان افزایش آنرا طوری تامین میکرد که هرروز بازار باکمبود این‌نوع سیگارخاص روبرونشود. بعد هاشرکت دخانیات سعی‌کرد انواع‌دیگری ازسیگار های‌خارجی راوارد بازار سازدولی غافل ازاین‌که‌مردم پس‌ازعادت کردن به نوع خاصی ازسیگار بندرت قادرند آنراترك کرده وسیگاردیگری هرچند هم بهتر باشد،بکشند.

در دنیا بیش‌از چندنوع مختلف توتون وجود ندارد و آنچه سیگارتها رااز هم متمایز میسازد ترکیب توتونها،نوع تخمیر واسانسی است‌که‌به آن اضافه میکنند. باوجود اینکه درکشور مامیتوان انواع‌توتونها رابدست‌آورد وبهترین نوع سیگار را تهیه کرد، بعلت نبودن رقابت درامر تولید سیگار شرکت دخانیات ـ که‌هم به‌مصرف کنندگان اجحاف‌میکند و هم‌به‌توتون‌کاران ـ چون یك‌شرکت انحصارگر مضاعف می باشد وقیمت ها راخود دیکته میکند، به سلیقه مصرف کنندگان‌که بادرآمد بیشتر دنبال کالای بهترمیگردند ،توجه نمی‌کند وبه مرغوبیت وکیفیت‌سیگار هایش بی اعتنا میباشد.

سقوط قیمت برنج داخلی ادامه دارد

برنج

عرضه وسیع برنج آمریکائی ، بازار معاملات برنج داخلی را راکد کرد و ظرف چند روز گذشته قیمت این‌نوع برنج در بعضی اقلام تاکیلوئی ۱۵ ریال پائین‌آمد.

خریدار برای برنج داخلی کم است‌وبهمین جهت معاملات این محصول دچار رکود شده است .

محدودیت معاملات و کاهش حجم خرید برنج داخلی تقلیل و تنزل قیمت‌ها رابدنبال داشت وهم‌اکنون در بازار پیش‌بینی میشود که کاهش قیمت تا هنگامی که‌نرخ‌هامتعادل شود ادامه خواهد داشت . زیرا عدم تمایل بخرید برنج داخلی باقیمت های بالا و افزایش عرضه برنج وارداتی بویژه برنج آمریکائی ، این انتظار را در بازار و بین مصرف‌کننده بوجود آورده است که قیمت های برنج داخلی بازهم خواهد شکست .

درحال‌حاضر علاوه برعرضه وسیع برنج وارداتی بوسیله های سازمان تعاون مصرف‌شهر وروستا ، روزانه یکصد تن‌نیز بوسیله اعضای اتحادیه صنف فروشندگان خواربار تهران ، در مغازه‌های سطح شهر توزیع میشود.

روغن

معاملات روغن درسطح عمده فروشی‌بعلت کاهش زمینه تقریبا ساکت شده است ،اما در سطح خرده‌فروشی جریان عادی دارد. قیمت انواع روغن حیوانی درحال حاضر حداقل کیلوئی ۲۲ تومان و حداکثر کیلوئی ۳۰ تومان است . معاملات برنج و روغن در ایام خرید های نوروزی معمولا گرمتر میشود . گرمی معاملات دربازاربرنج‌امسال روی برنج وارداتی متمرکز شده است .

دولت درسال جاری ٤۵۰ هزار تن روغن برای جبران کمبوداین‌محصول بعلت‌افزایش مصرف سرانه خارج خریداری کرده‌است که در پارتی های مختلف بتدریج وارد ، و علاوه بر توزیع درسطح وسیع ، مازاد آن برای مصرف سال آینده ذخیره‌سازی میشود .

بهای مواد اولیه همچنان کاهش می یابد

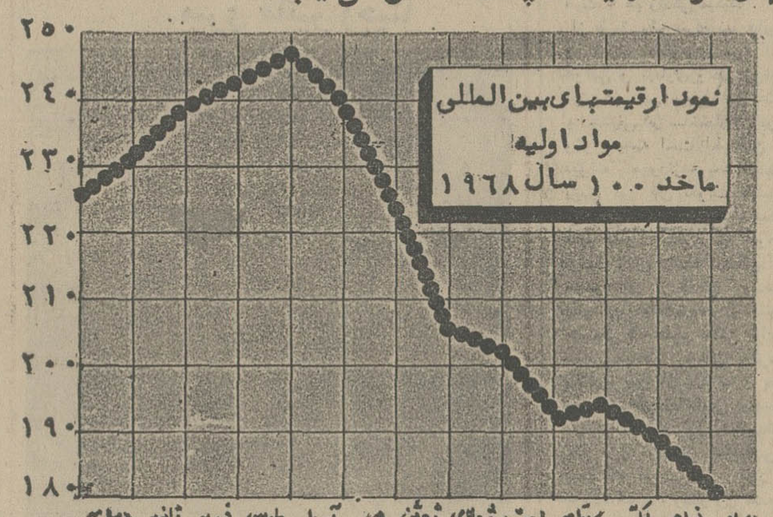

باستثنای مواد نفتی ، بهای دیگر مواد اولیه در بازارهای اروپا ظرف سال ۱۹۷٤ بیست درصد کاهش داشته است. . درماه ژانویه ۱۹۷۵ این قیمت‌ها باز ٤ درصد کاهش نشان میدهد . پیش‌بینی میشود که این قیمتها جز در مواد خوراکی باز هم بعلت رکود فعالیتهای اقتصادی در سطح جهانی کاهش یابد . بویژه که با بالا رفتن نرخ بهره پول در بانکهای اروپاازهرگونه بورس‌بازی و احتکار در زمینه مواد اولیه جلوگیری بعمل آمده است. بطوریکه در نمودار دیده میشود بهای مواد اولیه که در دسامبر ۱۹۷٤ گذشته ۲۲۰ بوده در آوریل ۱۹۷٤ به نقطه اوج یعنی ۲۵۰رسید، در آخرین ماه سال ۱۹۷٤ (دسامبر) به پائین‌ترین حد ـ ۱۸۰ ـ نزول کرد . این نزول همچنان ادامه دارد .

اقتصاد ایران

کشف معادن جدید

در مطالعات سیستماتیک که بوسیله کارشناسان سازمان زمین‌شناسی کشور تاکنون در ناحیه چهل کوره، بلوچستان صورت گرفته معادن مس ، سرب و روی باذخیره‌ای بیش‌از ۱۷ میلیون تن با عیارهای مختلف کشف شده است. براساس این مطالعات پس از حفر حدود ۷۳۰۰ متر کمانه در نقاطی که وجود معادن مختلف در آنجاپیش‌بینی‌میشد ، این‌اکتشافات صورت گرفته است .

در منطقه بیرجند نیز مطالعات‌اولیه و تفصیلی‌کارشناسان این سازمان حاکی است ذخائر قابل توجهی از مس ـ روی ـ تنگستن و قلع وجود دارد. بررسیهای‌زمین‌شناسی ژئوفیزیک، ژئوشیمی و حفاری در منطقه ادامه خواهد یافت .

اقتصاد جهان

بیکاری درکشورهای بزرك صنعتی نگران کننده است

آمارهای منتشره درباره بیکاری در کشور های بزرگ صنعتی غرب سخت نگران کننده است :

در ایالات متحده امریکا ۸٫۲٪ از کل جمعیت فعال کشور بیکار است در آلمان فدرال این درصد به ٤٫۵ ، درانگلستان به ۳٫۵ و در فرانسه به ۳٫۲ درصد از جمعیت فعال رسیده است. جمعیت فعال چهار کشور بزرگ صنعتی غرب به ۱۹٦ میلیون نفر تخمین زده میشود که از این عده در حال‌حاضر ۱۱٫۵ میلیون نفر بطورکلی بیکارند و گفته میشود که‌عده‌ای هم در همین حدود فعالیت نامرتب یا کار موقت دارند یابطور تمام وقت کار پیدا نمیکنند و بدین ترتیب امریکا و اتحادیه اروپا برای اولین‌بار پس از جنگ جهانی‌دوم دربرابربزرگترین مشکل اقتصادی خود قرار گرفته‌اند .

بیکاری از نیمه دوم سال ۱۹۷۳ با سرعت روبه‌افزایش است و براساس بیش‌بینی‌ها این بیکاری همچنان افزایش خواهد یافت زیرا سال بسال به جمعیت فعال این کشورها (با رسیدن نوجوانان بسن بلوغ) افزوده میگردد و در نتیجه با نبودن کار برای ایشان ناچار به تعداد بیکاران میافزاید . در ایالات متحده امریکا هر سال باید در حدود ۲٫۳ میلیون شغل جدید ایجاد گردد تا پاسخگوی افزایش جمعیت فعال کشور باشد .

در اروپای غربی افزایش جمعیت فعال بسیار کندتراست و بطور متوسط هر سال یکصد و هشتاد هزار نفربه‌جمعیت فعال کشورهای عضو بازار مشترک افزوده میگردد .

خانه‌های ۷۰۰ هزار تومانی

امروز به جمع رانندگان حرفه‌ای بپیوندید فردا آینده تان را تامین نمائید

شرکت سهامی خاص ترابری زمینی (جاده‌ای) تعدادی کامیون را به‌رانندگان پایه یکم و پایه دوم همگانی واگذار می نماید .

شرایط انتخاب راننده جهت‌واگذاری کامیون :

۱ـ دارا بودن گواهینامه پایه یکم یاپایه دوم همگانی .
۲ـ داشتن تجربه و سابقه کافی در امر رانندگی با ماشینهای سنگین .
۳ـ برخورداری از سلامت کامل جسمانی .
٤ـ داشتن برك خاتمه‌خدمت یامعافیت دائم .
۵ـ داشتن تحصیلات در حد خواندن و نوشتن .
٦ـ داوطلبانیکه ساکن شهرستانهای مسیر حرکت کامیونها (بندر شاهپور و خرمشهر به تهران ـ بندر عباس به تهران ـ جلفا به تهران)باشند حق‌تقدم خواهند داشت .

شرایط واگذاری :

ـ به پایان رساندن‌دوره‌ویژه‌آموزشی برای رانندگان پایه یك .
ـ رانندگان پایه دوم همگانی با گذراندن کلاسهای مخصوص و به‌پایان رساندن دوره آموزشی با کامیونهای تریلر دار و موفقیت در دوره مذکور که به اخذ گواهینامه پایه یکم نائل خواهند گشت .

مزایای واگذاری

ـ شرکت در ازای هر سرویس رفت و برگشت با کامیون در مسیر های تعیین‌شده کارمزد مناسب‌پرداخت‌خواهد کرد .
ـ رانندگان ورزیده در مدت مناسب قادر خواهند بود اقساط کامیون را پرداخته مالك آن شوند .

داوطلبین واجد شرایط میتوانند باارسال فرم ذیل یا مراجعه به شرکت ترابری زمینی (جاده‌ای) واقع‌درامیرآباد شمالی ،مقابل دانشکده اقتصاد در پیشرفت اقتصاد آینده کشور سهیم گردند .

اینجانب ____ دارای گواهینامه پایه یکم / پایه‌دوم بشماره ____
متولد ____ سال ____ ساکن ____ دارای برك خاتمه خدمت / برك معافیت دائم میباشم و مدت ____ سال با کامیونهای سنگین سابقه رانندگی‌دارم تمایل خودرا به همکاری‌باشرکت‌ترابری زمینی وابسته به وزارت راه و ترابری‌اعلام میدارم تا پس از طی زمان تعهدکامیون به مالکیت اینجانب درآید.

م‌الف ۲۳٤۳۱

تهران ـ اهواز فقط در۴ دقیقه...

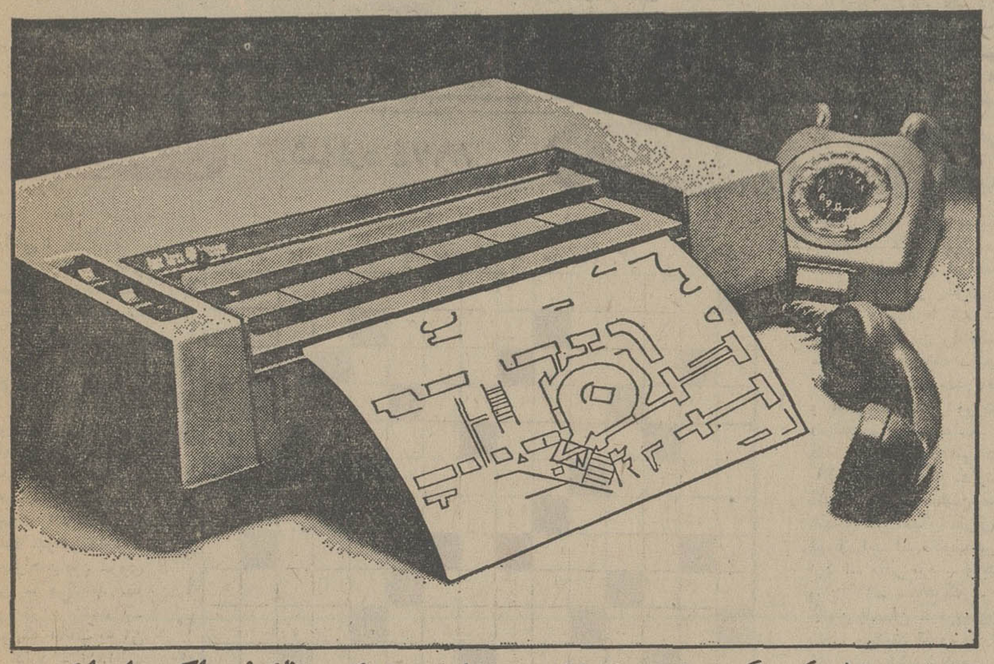

از اسناد و مدارك عکس بگیرید واز همه مهمتر با دستگاه تله کپی رنك زیراکس ۴۰۰ ، عکسها و اسناد و مدارك مورد نظر خود را فقط طی چهار دقیقه به هر نقطه از ایران که مایلید بفرستید .

برای کسب اطلاعات بیشتر به قسمت فروش و بازاریابی شرکت

رنك زیراکس ایران:
خیابان ایرانشهر شماره ۱۳۳
ساختمان ۵۵۵ مراجعه نمائید .
تلفن ۱۳-۸۳۶۷۱۱ـ۸۲۵۷۱۷

RANK XEROX

آگهی افزایش سرمایه در شرکت سهامی عام بانك صادرات ایران ثبت شده بشماره ۳۸۳۳

طبق صورتجلسه مورخ ۱ر۱۲ر۵۳ هیئت مدیره شرکت مزبورمستند به صورتجلسه مورخ ۱۹ر۱۰ر۵۳ مجمع عمومی فوق‌العاده و بنا به تصویب بانک مرکزی ایران سرمایه شرکت از مبلغ سه میلیارد ریال بمبلغ چهار میلیارد و پانصد میلیون ریال افزایش یافت و ماده ٦ اساسنامه بشرح زیر اصلاح میگردد ماده ٦ اصلاحی سرمایه شرکت مبلغ چهار میلیارد و پانصد میلیون ریال است که به ٤۵۰ هزارسهم ده هزار ریالی تمام پرداخت منقسم گردیده است ذیل ثبت از لحاظ امضاء در تاریخ ٤ر۱۲ر۵۳ تکمیل شد .

مدیر کل ثبت شرکتها و مالکیت صنعتی ـ حمید جمشیدی
آ_۱۷۵۹۵

آگهی دعوت بمصاحبه داوطلبان کارآموزی قضائی

پیرو آگهی شماره ۷۹٦۸۲ر٤ـ ۳۰ر۱۰ر۵۳ بدینوسیله باطلاع لیسانسیه‌های رشته قضائی دانشکده حقوق که جهت شرکت در امتحان و مسابقه ورودی دوره کارآموزی‌قضائی ثبت‌نام نموده‌اند میرساند که مصاحبه موضوع ماده ٤ آئین‌نامه اجرائی قانون راجع باستخدام قضات و شرایط کارآموزی مصوب ۲۷ر۱۲ر٤۷ از تاریخ شنبه ۱۷ر۱۲ر۵۳ انجام خواهد شد مقتضی‌است داوطلبان‌مزبور در ساعت۸صبح روزشنبه ۱۷ر۱۲ر۵۳ درسالن‌اجتماعات‌کاخ دادگستری‌واقع‌درخیابان‌داور حضور یابند از داوطلبانیکه تاتاریخ مذکور مدارک استخدامی خود را تکمیل ننمایند مصاحبه بعمل نخواهد آمد.

م‌الف ۲۳٦۵۸

وزارت دادگستری

آگهی ثبت تصمیمات مجمع عمومی عادی‌سالیانه هموری انجینیرینك ایران (شرکت‌سهمی‌خاص)

طبق صورتجلسه مورخ ۱٦ بهمن ماه ۱۳۵۳ مجمع عمومی عادی سالیانه و هیئت مدیره شرکت‌هموری انجینیرینگ ایران(شرکت سهامی خاص) بتصمیمات ذیل اتخاذ گردید.

۱ـ ترازنامه و حساب و سود وزیان سال مالی مختوم ۸ر۷ر۵۳ بتصویب رسید.

۲ـ آقای پرویز نبوی و آقای میکائیل‌باری کرلوتیس بسمت بازرس اصلی و علی‌البدل برای مدت یکسال مالی انتخاب گردیدند .

۳ـ روزنامه اطلاعات جهت درج آگهی‌های شرکت انتخاب‌گردید.

٤ـ اعضاء هیئت مدیره برای مدت یکسال مجددا بسمت خود انتخاب گردیدند .

۵ـ بنابه‌تصمیم هیئت مدیره محل شرکت از نشانی سابق به‌خیابان روزولت خیابان ثریا پلاك ۱۰ طبقه نهم منتقل گردیدند .

م‌الف ۲۳٦۹۰

مدیر کل ثبت شرکت‌ها و مالکیت صنعتی
آ_۱۱۰٦۱۵

آگهی تغییرات در شرکت سهامی خاص صادراتی گرگان صحرا ثبت شده بشماره ۸۳۹۲

طبق صورتجلسه مورخ ۱٤ر۱ر۵۲ مجمع عمومی شرکت سهامی خاص صادراتی گرگان صحرا تغییرات زیر در شرکت نامبرده بعمل آمده است ۱ـ ترازنامه سال ۱۳۵۱ بتصویب رسید ۲ـ آقای علیمحمد اخباری بسمت بازرس اصلی و آقای احمد هاشمی بسمت بازرس علی‌البدل برای مدت یکسال تعیین شدند ۳ـ روزنامه اطلاعات جهت درج آگهی‌های شرکت تعیین گردید و بشرح صورتجلسه مورخ ۱۲ر۱۱ر۵۲ مجمع عمومی شرکت مزبور ترازنامه سال ۱۳۵۲ تصویب گردید و آقایان علی‌محمد اخباری و احمد هاشمی مجددا بترتیب بسمت بازرس اصلی و علی‌البدل برای یکسال دیگر انتخاب شدند و نیز آقای سید محمد هاشمی بسمت رئیس هیئت مدیره و آقای سید هاشم‌هاشمی بسمت نایب رئیس هیئت مدیره و مدیر عامل برای مدت دو سال برگزیده شدند و روزنامه اطلاعات کماکان برای آگهی‌های شرکت تعیین شد ضمنا مقرر گردید کلیه اسناد و اوراق و چکها و سفته‌ها با امضاء هریک از مدیران شرکت وبامهر شرکت باشد .

م‌الف ۲۳٦۹۱

از طرف مدیر کل ثبت شرکتها و مالکیت صنعتی
آ_۱۱۰٦۱۳

یکصد هزار ریال جایزه

برای کسانی که اتومبیل مینی‌بوس شماره شهربانی ۷۸۱٦۱ تهران ـ الف رنگ یشمی و زرد شماره موتور ۰۵۱٤٤ و شماره شاسی ۰۱٤۳۷۹ بسرقت برده شده .

پیدا کنندگان بوسیله تلفن ۳٦۳۳۲ اصفهان اطلاع و جایزه خودرا دریافت دارند .

آ_۱۵۲۱۲٤

آگهی

موضوع ـ فروش پنج دستگاه دیزل ژنراتور.

کارخانه شهناز اصفهان تعداد ۵ دستگاه‌دیزل ژنراتورهای خود را که ساخت کمپانی اشکودلو دارای مشخصات زیر است بفروش میرساند ، خواهشمند است طالبین برای رویت موتورها به محل کارخانه واقع در خیابان هزار جریب‌اصفهان مراجعه و پیشنهادات خود را که شامل آخرین قیمت میباشد بانضمام یک قطعه چک یا سفته یک میلیون ریالی بعنوان سپرده تا آخر وقت اداری روز پنجشنبه چهاردهم فروردین ماه ۵٤ بدفتر شرکت تسلیم نمایند ، به پیشنهادات رسیده در روز دوشنبه هیجدهم فروردین ساعت ده صبح رسیدگی خواهد شد و کارخانه‌باکسی که بالاترین قیمت را پیشنهاد نموده باشد معامله خواهد نمود، به پیشنهادات فاقد سپرده یا بدون امضاء و یا مخدوش ترتیب اثر داده نمیشود و کارخانه‌درد یا قبول یک یا کلیه پیشنهادات مختار خواهدبود.

مشخصات فنی دیزل ژنراتورها بشرح زیر میباشد :

یکدستگاه دیزل ژنراتور بقدرت ٦۷۵ اسب شش سلندر ۳۷۵ دور مدل ۱۹٤۹
یکدستگاه دیزل ژنراتور بقدرت ٦۷۵ اسب شش سلندر ۳۷۵ دور مدل ۱۹۵٦
دو دستگاه دیزل ژنراتور بقدرت ۹۰۰ اسب هشت سلندر ۳۷۵ دورمدل ۱۹۵۸
یکدستگاه دیزل ژنراتور بقدرت ۹۰۰ اسب هشت سلندر ۳۷۵ دور مدل ۱۹٦۰

شرکت ریسندگی و بافندگی شهناز اصفهان (سهامی خاص) .

کتاب

خیام شناخت ـ تالیف محسن فرزانه

جهان شیفته‌ی اندیشه‌های خیامی

خیام شناخت ، تالیف محسن فرزانه در ۲۳۴ صفحه به بهای ۳۰۰ ریال .
خیام بلندآوازه‌ترین شخصیت هنری‌وعلمی ایران و سراسر مشرق‌زمین است .
مجموعه ادبیات رباعیات خیام برابر با مجموعه ابیات یک قصیده بلنداست ، اما همین رباعیات کم‌شماراورادرجهان بشهرت رسانده است .
پس شک نیست که توجه جهان به محتوی رباعی های خیام است و چون رباعیهای خیام‌گزارشهای کوتاهی از اندیشه‌هاوافکار اوست ، میتوانیم بگوئیم جهان شیفته‌اندیشه های خیامی است .
بهمین دلیل مولف پژوهشگر کتاب خیام شناخت شاه کلید خیام شناسی را همین رباعیات او دانسته است .
علت آنکه جهان اندیشه های خیامی با جان ودل پذیرفته است چیزی نیست جز نزدیک بودن این اندیشه‌ها به واقعیت و استواری آنها برنهاد های مانای انسان و جهان آفرینش ، خیام نه مادی صرف‌است ونه ایده‌آلیست صرف اوادعا نمیکند که اصل و بن جهان را شناخته است سخن او همواره از ندانستن است و به گمان او همیشه دانستن محاط در ندانستن است. اما ندانستن‌ها خیام را بدبین نمیکند ، او آغاز وانجام جهان را نمیشناسد، ازهدف و غایت آفرینش آگاه نیست ، نمیداندبرای چه آمده است و برای چه میزید و برای چه خواهد مرد اما میداند که زندگی‌واقعیت است و هم و پندارنیست .
بنابراین زندگی برای‌اوملموس‌ترین حقیقت هااست و بهمین دلیل میکوشد تا ازآن کام بستاند و همه رابه این سفارش میکند .

شیوه‌ی پژوهش

مولف کتاب تمام ماخذی راکه در آنها از زندگی فلسفه و آثار خیام ذکر رفته است مورد مطالعه قرارداده و ازاین‌طریق‌اصالت بعضی از رباعیات اورا تاکید کرده است . گذشته از این درآثار شاعرانی چون عطار، ابن یمین و حافظ بجستجوی جای‌پای اندیشه های خیامی رفته و نومید بازنگشته است . او درجای جای کتاب خویش به‌این نکته اشاره کرده است که قصد اوپرداختن کتاب جامعی درباره زندگی و آثار خیام نیست و بهمین دلیل دربسیاری از موارد از تفصیل مطالب تن‌زده است .
خیام درمبانی ایده‌آلیسم اعم ازایده‌آلیسم فلسفی و دینی تردید کرده است اما هرگز ماده‌گرای صرف نشده است . او همواره از وجود رازهای ناشناختنی سخن میگویدو با آنکه شناسای این رازها نیست باتمام جان خودوجودشان راحس میکند.فیلسوف ماده‌گرای در مقابل جهان حیرت‌نمیکند حال آنکه در اندیشه های خیامی حیرتی سیال را در جریان می بینیم .
خلاصه‌آنکه خیام نه فیلسوف مادی است و نه فیلسوف روحانی چرا که بهیچیک از مسائل طرح شده دراین نظامهای فلسفی پاسخ قاطع نمیدهد . شاید خیام فیلسوفی است که پاسخ پرسشهای درونی خود را درهیچ فلسفه‌ای نیافته ودل بزندگی سپرده وهمین ، هراسهای فلسفی را از جان او زدوده است .

سیمرغ ، پرنده‌ی موسیقی و نور

این‌بار سیمرغ ، پرنده نیست آمیزه‌یی از رقص ، موسیقی ، نقاشی و نور است که روزهای ۱۴، ۱۵و۲۷ اسفند روی صحنه تالار رودکی می آید.
بالهی سیمرغ که موسیقی آن برای ساز های ایرانی نوشته شده با همکاری لوریس چکناوریان (موسیقی) وربرت‌دووارن (طراح رقص) پدید آمده است .
دووارن درباره این اثرمیگوید: باالهام از قصه های کرمانی درباره سیمرغ برداشت تازه‌ای ازرقص ایرانی داشته‌ایم که در این اجرا ارائه خواهد شد .
ده‌سال است که بارقاصان‌سازمان ملی فولکلور در زمینه رقصهای ایرانی کار کرده‌ام همیشه حس کرده‌ام که رقصندگان ایرانی توانائی کافی برای نوآوری‌دارند وبه مرزهای تازه‌ای دست‌یافته‌اند.
دربالهی سیمرغ سخن ازمبارزه خیروشر درانسان است که بایک طراحی رقص آزاد عرضه‌میشود.
لوریس‌چکناوریان گفت هدف از بوجود آوردن سیمرغ عرضه یک رقص دراماتیک ایرانی است در همه کشورها ضمن‌توجه‌به‌رقصهای فولکلوریک و باله به رقص دراماتیک نیزتوجه‌میشود ومانیز از عواملی چون داستان و نور و نقاشی استفاده کرده‌ایم .
هدف من درشناختن موسیقی سیمرغ این بوده است که این موسیقی به صورتی جهانی ارائه شود تلفیق از موسیقی ایرانی و ارمنی تصنیف کرده‌ام که به شیوه تازه آنرا با سازهای ایرانی‌تجربه کرده‌ایم . در اجرای سیمرغ نقاشیهای صفا معینی نیزبصورت اسلاید مورد استفاده قرارمیگیرد معینی که دراین گفتگو حضور داشت گفت : کارنقاشی در این اجرا یک کار اصلی چون‌موسیقی وطراحی نیست اما من در نهایت آزادی ، احساس واندیشه خود را درنقاشیها تصویرکرده‌ام .

میری ماتیو وجینا

میری ماتیو از جینامی‌آموزد

بلطف یک سفر به مونترال کانادا «میری ماتیو»خواننده معروف فرانسوی با «جینالولو بریجیدا» ستاره ایتالیائی‌سینما دیدار کرد . در این دیدار جینا راه و روش هنرپیشگی را برای میری ماتیو تشریح کرد . زیرا گفته میشود که هالیوود قصد دارد یک فیلم موزیکال باشرکت میری ماتیو تهیه کند کارگردان این فیلم سرژلئون است .

آزناوور در بیمارستان

آزناوور و همسرش در بیمارستان

شارل آزناوور خواننده بزرگ فرانسوی‌هنوزازتصادفی که دو سال پیش به هنگام اسکی برایش پیش آمد رنج میبرد. در این تصادف پای چپ آزناوور شکست ، اکنون خواننده فرانسوی باردیگر به ژنو بازگشته و در یکی از بیمارستان‌های بزرگ این شهر بستری شده است تا عمل جراحی روی پای او انجام گردد . در جریان این عمل ، صفحه فلزی را که استخوان او را نگه داشته و با ده‌میخ پیچ به استخوان وصل شده بود بیرون آوردند .
در مدتی که شارل آزناوور بستری بود همسرش بالین او را ترک نکرد و برای سرگرم کردن شوهر خود ، اثر بزرگ سولژ نیتسین «مجمع‌الجزایر گولاک» را برای او میخواند قرار است آزناوور پس از خروج از بیمارستان در دو برنامه بزرگ هنری در سوئیس و در لندن شرکت کند .

نقد فیلم

راز شب ، هیجان آور و تکراری

راز شب : الیزابت تایلور ـ لارنس هاروی
عامل اصلی فیلمهای جنائی ترسناک ، ابهام اولیه و پیچیدگی موضوعی است و عقده تنها در انتهای قصه گشوده میشود .در این زمینه « آلفرد هیچکاک » آفریننده‌ی نوعی‌هیجان خاص‌است که از طریق اشتباه‌تماشاگر ،بجهت ابهام مسئله‌اصلی ، ایجاد میشود. امروزه این روش اگر چه قدیمی بنظر میرسد لکن در کمتر فیلم جنائی به کمال دیده میشود چرا که این شیوه احتیاج به داستانی دارد که در ساختمان خودبتواند پیچیدگی های مربوط بهم راجای دهد .
از این دیدگاه فیلم «راز شب» ساختمان ضعیفی دارد . فیلم با شروعی کسل کننده آغاز میشود. زنی که ماجرای خیانت و مرگ شوهر را پشت سر داردشخصیت اصلی فیلم است که با شوهردوم و زنی که دوست زمان مدرسه‌اش است با هم زندگی میکنند .
از طریق یک سری نما های‌خفه و تاریک تصاویری مبهم از بی خوابی و بیماری‌روحی زن‌نموده میشود . پی میبریم که به‌تصور او جنایتی در ساختمان روبروئی وقوع یافته است اطرافیان اورا دیوانه میپندارند بعد ازدخالت پلیس این ظن تقویت میشود . در حالی که از طریق یک سکانس مبهم معلوم میشود که شوهر با دوست زنش رابطه نزدیکی‌دارند. مجموعه‌ای از فلاش بکها ، چگونگی خیانت‌شوهر و ماجرای تصادفی که بطور ذهنی برای زن تداعی میشود روشن میگردد ، بالاخره پس از یک سری صحنه های ساختگی تماشاچی میفهمد که در سراسر فیلم گول خورده‌است، رفتار زن ساختگی تماشاچی‌می‌فهمد که در سراسر فیلم گول خورده است ، رفتار زن ساختگی بوده تا شوهر و دوستش را فریب دهد .
سرانجام زن موفق میشود آنها را به خانه‌ای که براثر مراجعات مکرر پلیس از مظان اتهام بدور است کشانده و با نقشه‌ماهرانه‌ای به قتل برساند ، در مجموع فیلم حالت کلاسیک دارد نماهای تصویری و روش پرداخت فیلم به همان طرز جا افتاده‌ای جنائی های قدیم است .
نکات جالب فیلم را میتوان در اینها خلاصه کرد : فیلم از ابهام لازم این نوع جنائی‌ها برخوردار و در پرورش آن‌تاحدودی موفق است .
پرداخت‌تصنعی صحنه های‌اولیه که زن سعی میکند خود را به شوهر و دوستش‌دیوانه وانمود کند بسیار دقیق و هشیارانه‌انجام گرفته است مونتاژ های تطابق خیانت شوهر اول و دوم بویژه برش های مقطع صحنه‌های نهائی فیلم صورت جالبی دارند ومهمتر ازآنهاروشن‌نشدن ابهام‌سرتاسری فیلمها تا پایان آن است که بعد مضاعفی به حوادث می‌بخشد .
گرچه در مجموع فیلم بصورت یک اثر تکراری و کسالت بارباقی میماند .

قابوسی

تلویزیون

برنامه اول کانال ۷

۱۶ـ۳۰ موسیقی و تصویر
۱۷ـ۰۰ اخبار
۱۷ـ۰۵ روستائیان
۱۷ـ۳۰ برنامه آموزشی
۱۸ـ۰۰ نقالی
۱۸ـ۱۵ کارتون
۱۸ـ۵۵ کارگاه موسیقی
۱۹ـ۱۵ یکی‌بود یکی‌نبود
۱۹ـ۳۰ مسابقه عقل و هوش
۲۰ـ۰۰ اخبار ـ اخبار ورزشی
۲۰ـ۴۵ تلخ و شیرین
۲۱ـ۴۰ آقای مطالعه
۲۱ـ۴۵ تازه های ادب
۲۲ـ۱۵ دان‌اگوست
۲۲ـ۴۵ موسیقی ایرانی

نیمروز چهارشنبه

۱۲ـ۰۰ اخبار
۱۲ـ۰۵ درجستجوی جهان فردا
۱۲ـ۵۰ ویلت
۱۳ـ۴۵ واریته
۱۴ـ۰۰ اخبار

برنامه دوم کانال ۹

سه‌شنبه

۱۹ـ۰۰ موسیقی‌و تصویر
۱۹ـ۳۰ اتاق اخبار
۱۹ـ۳۵ جنگ و صلح
۲۰ـ۲۰ هفتتار جنگ
۲۱ـ۰۰ اخبار
۲۱ـ۳۰ فیلم هفته : کشوری در دوردست
۲۳ـ۰۰ موسیقی نیمه شب

تلویزیون آموزشی

برنامه اموزشی (شبکه)

برنامه صبح چهارشنبه

۸ـ۱۵ علوم اجتماعی ۲
۸ـ۴۰ علوم اجتماعی ۱
۹ـ۰۵ حرفه و فن ۱
۹ـ۳۰ حرفه و فن ۲
۹ـ۵۵ زنگ تفریح
۱۰ـ۱۵ علوم ۱
۱۰ـ۴۰ علوم ۲
۱۱ـ۰۵ انگلیسی ۱
۱۱ـ۳۰ انگلیسی ۲

برنامه بعدازظهر

۱۴ـ۳۰ ریاضی ۲
۱۴ـ۵۵ ریاضی ۱
۱۵ـ۲۰ جغرافیا ۲
۱۵ـ۴۵ جغرافیا ۱

توضیح :
عددهای ۱ مربوط به دوره اول راهنمائی
عددهای ۲ مربوط به دوره دوم راهنمائی

تلویزیون امریکا

سه‌شنبه

۱۶ـ۰۵ خیابان سسام
۱۷ـ۰۰ شوی گراندپا و مکداف
۱۷ـ۳۰ جف فرانسوی
۱۸ـ۰۰ اخبار
۱۸ـ۳۰ یادداشت برنامه‌ها
۱۸ـ۳۵ بعدا اعلام میشود
۱۸ـ۴۵ فیلم سینمائی
۲۱ـ۱۵ شوبیژ کازبی
۲۱ـ۰۰ دایره وحشت
۲۲ـ۰۰ مشروح اخبار
۲۲ـ۱۵ شوی امشب
۲۲ـ۲۰ گنج‌نامحدود

ستاره بخت شما

فروردین : تغییر و تحولات داخلی باعث خشنودی شما خواهد شد
اردیبهشت : از کمک و راهنمائی یک دوست بهره‌مند میشوید
خرداد : در انجام کارها به امید این و آن نباشید .
تیر : در کار یا مسئولیتی که بعهده دارید مشکلی‌پیش می‌آید
مرداد : فعالیتهایتان درمسیر هدفتان به نتیجه میرسد
شهریور : دوستی را که مدتها است ندیده‌اید ملاقات میکنید
مهر : در امور تجارت موفقیت تازه‌ای بدست می‌آورید
آبان : درمورد مشکلات خود با دوستانتان مشورت کنید
آذر : بخاطر ذوق و سلیقه خوبی که دارید تحسین می‌شوید
دی : یکی از بزرگان فامیل نقش مهمی در زندگی شما ایفاء میکند
بهمن : از یک دوست‌کدورت مختصری بدل میگیرید
اسفند : در معرض یکملاقات شیرین قرار خواهید گرفت .

امشب در سینما کسری : شکست

برنامه‌سینماها

تماشای فیلمهائی که با علامت (×) مشخص شده برای اشخاص کمتر از ۱۸ سال ممنوع است.

★ آوای وحش ـ رنگی ـ چارلتون هستون
پولیدور(۴۲۶۳۱)۳۰ر۱۱ـ۳۰ر۱ـ۳۰ر۳ـ۳۰ر۵ـ ۳۰ر۷ـ۴۵ر۹
★ آب ـ جمشید مشایخی ـ سپیده ـ سعیدراد
اروپا (۳۰۳۱۷۹) ۳۰ر۱۰ـ ۳۰ر۲ـ ۳۰ر۴ـ ۳۰ر۶ـ ۳۰ر۸
آسیا (۴۲۹۰۹) ۱۱ـ ۱ـ ۳ـ ۵ـ ۷ـ ۳۰ر۹
مولن‌روژ (۷۵۲۹۲۹) ۹ـ ۱۱ـ ۱ـ ۳ـ ۵ـ ۷ـ ۹
شهوند (۳۵۴۰۴۰) ۳۰ر۱۰ـ ۳۰ر۲ـ ۳۰ر۴ـ ۳۰ر۶ـ ۳۰ر۸
لیدو (۹۵۱۲۸۲) ۹ـ ۱۱ـ ۱ـ ۳ـ ۵ـ ۷ـ ۹
نپتون (۷۶۰۱۳۶) ۹ ۱۱ـ ۱ـ ۳ـ ۵ـ ۷ـ ۱۵ر۹
ژاله (۳۰۴۱۲۰) ۳۰ر۱۰ـ ۳۰ر۲ـ ۳۰ر۴ـ ۳۰ر۶ـ ۳۰ر۸
المپیا (۹۲۶۷۹۷) ۳۰ر۱۰ـ ۱ـ ۳ـ ۵ـ ۷ـ ۹
چرخ‌فلک (۹۵۰۵۵۸) ۱۰ـ ۱۲ـ ۲ـ ۴ـ ۶ـ ۸
توسکا (۵۳۹۵۴۴) ۳۰ر۱۰ـ ۳۰ر۲ـ ۳۰ر۴ـ ۳۰ر۶ـ ۳۰ر۸
پاسارگاد (۳۴۲۷۸۲) ۹ـ ۱۱ـ ۱ـ ۳ـ ۵ـ ۷ـ ۹
شرق (۵۳۴۰۲۴) ۳۰ر۱۰ـ ۳۰ر۲ـ ۳۰ر۴ـ ۳۰ر۶ـ ۳۰ر۸
★ اسلحه بزرگ ـ رنگی ـ آلن‌دلون
برلیان (۳۹۳۵۳۵) ۹ـ۱۱ـ۱ـ۳ـ۵ـ۷ـ۹
★ (×) بیوه پراشتیاق ـ رنگی ـ کالوجوفره
ونک (۶۸۴۱۱۶) ۱۱ـ ۲ـ ۴ـ ۶ـ ۸ـ ۱۰
★ بخاطر برادرم ـ ممتاز ـ فیروزخان
همای (۳۱۱۶۶۹) ۳۰ر۱۰ـ ۳۰ر۲ـ ۳۰ر۴ـ ۳۰ر۶ـ ۳۰ر۸
★ باهوس شروع شد ـ رنگی
امپایر (۶۲۳۹۴۲)۱۵ر۱۱ـ۳۰ر۱ـ۳۰ر۳ـ۳۰ر۵ـ ۳۰ر۷ـ۴۵ر۹
★ ۵دختر ناقلا ـ رنگی ـ تری‌توردی
شهر تماشا (۹۲۸۶۸۶) ۱۵ر۱۱ـ۳۰ر۳ـ ۳۰ر۵ـ ۳۰ر۷ـ۳۰ر۹
★ پدرخوانده هنک‌کنگ ـ سینما سکوپ ـ رنگی
سهیلا (۳۱۶۴۲۴) ۳۰ر۱۰ـ ۳۰ر۲ـ ۳۰ر۴ـ ۳۰ر۶ـ ۳۰ر۸
پلازا (۴۴۲۵۵) ۱۵ر۱۱ـ ۱۵ر۳ـ ۱۵ر۵ـ ۱۵ر۷ـ ۱۵ر۹
مراد (۷۵۳۳۸۲) ۹ـ ۱۱ـ ۱ـ ۳ـ ۵ـ ۷ـ ۹
ناهید (۳۴۹۵۰۹) ۱۰ـ ۱۲ـ ۲ـ ۴ـ ۶ـ ۸
داریوش (۲۶۲۶۵) ۳۰ر۱۰ـ ۳۰ر۲ـ ۳۰ر۴ـ ۳۰ر۶ـ ۳۰ر۸
★ تنها خطر ـ رنگی ـ بوت‌رینولدز
شهرفرنگ (۶۲۷۶۲۸) ۱۵ر۱۱ـ ۳ـ ۱۵ر۵ـ ۳۰ر۷ـ ۴۵ر۹
★ تشنه ها ـ لیلا فروهر ـ فرخ ساجدی
انیورسال (۹۲۶۹۵۳) ۱۱ـ۱ـ۳ـ۵ـ۱۵ر۷ـ۳۰ر۹
پاسیفیک (۷۵۳۳۱۱)۱۵ر۱۱ـ ۱۵ر۳ـ ۱۵ر۵ـ ۱۵ر۷ـ ۱۵ر۹
ایران (۳۱۶۳۵۴) ۳۰ر۱۰ـ ۳۰ر۲ـ ۳۰ر۴ـ ۳۰ر۶ـ ۳۰ر۸
ساینا (۳۵۲۴۴۲) ۱۰ـ ۱۲ـ ۲ـ ۴ـ ۶ـ ۸
تیسفون (۹۵۸۸۸۲) ۳۰ر۱۰ـ۳۰ر۲ـ۳۰ر۴ـ ۳۰ر۶ـ۳۰ر۸
رنگین‌کمان (۷۵۶۷۶۰) ۹ـ ۱۱ـ ۱ـ ۳ـ ۵ـ ۷ـ ۹
موناکو (۷۹۵۵۹۶) ۹ـ۱۱ـ ۱ـ ۳ـ ۵ـ ۷ـ ۹
پرسپولیس (۵۳۸۰۸۱) ۱۰ـ۱۲ـ۲ـ۴ـ۶ـ۸
کارون (۹۵۵۱۶۵) ۳۰ر۱۰ـ ۳۰ر۲ـ ۳۰ر۴ـ ۳۰ر۶ـ ۳۰ر۸
دریا (۳۴۱۷۴۶) ۹ـ ۱۱ـ ۱ـ ۳ـ ۵ـ ۷ـ ۹
آستارا (۸۷۴۰۲۲) ۳۰ر۱۰ـ ۳۰ر۲ ـ ۳۰ر۴ـ ۳۰ر۶ـ ۳۰ر۸
★ تعقیب پرحادثه ـ بزن بریم جنگل
البرز (۳۰۴۲۵۸) ۳۰ر۸ـ ۳۰ر۱۱ـ ۳۰ر۲ـ ۳۰ر۵ـ ۳۰ر۸
★ ۹۹٫۴۴ درصد مرگ ـ رنگی ـ ریچاردهریس
پارامونت (۴۸۳۲۱) ۱۵ر۱۱ـ ۳۰ر۳ـ ۳۰ر۵ـ ۳۰ر۷ـ ۳۰ر۹
★ جوشیلا ـ رنگی ـ همامالینی
حافظ (۳۹۱۰۷۴) ۳۰ر۱۰ـ ۳۰ر۲ـ ۳۰ر۴ـ ۳۰ر۶ـ ۳۰ر۸
★ خیلی خاطرتو میخوام ـ باربرا استرایسند
آتلانتیک (۶۲۷۱۷۱) ۱۵ر۱۱ـ ۳۰ر۱ـ ۳۰ر۳ـ ۳۰ر۵ـ ۳۰ر۷
★ دو رفیق ـ خبیث (رنگی)
ستاره (۵۳۹۷۲۱) ۹ـ ۱۱ـ ۱ـ ۳ـ ۵ـ ۷ـ ۹
★ راز شب ـ رنگی ـ الیزابت‌تیلور
رادیوسیتی (۴۳۳۲۰) ۱۵ر۱۱ـ۳۰ر۳ـ۳۰ر۵ـ ۳۰ر۷ـ۳۰ر۹
★ ریشوی دست گنده ـ رنگی ـ فردهریس
تاج (۳۱۳۸۶۴) ۱۰ـ ۱۲ـ ۲ـ ۴ـ ۶ـ ۸ـ ۱۰
ری (۲۲۵۷۸) ۹ـ ۱۱ـ ۱ـ ۳ـ ۵ـ ۷ـ ۹
★ روزینای پیشخدمت ـ رنگی ـ اواولین
آریا (۳۱۹۸۸۴) ۹ـ ۱۱ـ ۱ـ ۳ـ ۵ـ ۷ـ ۹
★ زار دوز ـ رنگی ـ شون‌کانری
شهرقصه (۶۲۷۲۹۰) ۱۱ ـ ۲ـ ۴ـ ۶ـ ۸ـ ۱۰
★ زنبق دریائی ـ رنگی ـ ریچارد برتون
پارک (۳۱۹۶۳۷) ۹ـ ۱۱ ـ ۱ـ ۳ـ ۵ـ ۷ـ ۹
★ سرپیکو ـ رنگی ـ ال‌پاچینو
دیاموند (۸۲۸۴۰۰) ۱۵ر۱۱ـ۳۰ر۲ـ۵ـ۳۰ر۷ـ۴۵ر۹
★ سفرهای گالیور ـ رنگی ـ کروین ماتیوز
سینه‌موند (۴۸۳۲۲) ۱۱ـ ۳ـ ۵ـ ۷ـ ۹
★ سه‌ثانیه بجهنم ـ رنگی ـ شون کانری
ریولی (۷۵۷۷۷۷) ۳۰ر۱۱ـ ۳۰ر۳ـ ۳۰ر۵ـ ۳۰ر۷ـ ۴۵ر۹
گلدن سیتی (۶۶۳۲۶۹) ۱۱ـ ۳ـ ۵ـ ۷ـ ۱۵ر۹
★ سربلند ـ رنگی ـ جودون بیکر
گلدیس (۶۲۸۷۱۳) ۳۰ر۱ـ ۳۰ر۳ـ ۳۰ر۵ـ ۳۰ر۷
★ سالومه ـ پنجه‌های مرگبار
آسمان آبی (۳۴۱۶۶۸) ۹ـ۱۱ـ۱ـ ۳ـ ۵ـ ۷ـ ۹
★ شازده احتجاب ـ فخری خوروش ـ مشایخی
کاپری (۹۲۸۴۰۱) ۱۱ـ ۳ـ ۵ـ ۷ـ ۱۵ر۹
★ شکست ـ رنگی ـ عمر شریف
کسری (۸۲۶۹۳۹) ۱۰ـ ۳۰ر۱۲ـ ۳ـ ۳۰ر۵ـ ۸ـ ۱۰
★ شبهای بوکاچو ـ رنگی ـ سینما سکوپ
تخت‌جمشید (۴۳۵۵۰) ۱۱ـ۲ـ۴ـ۶ـ۸ـ۱۰
★ شب زفاف شیاطین ـ رنگی ـ سینماسکوپ
بلوار (۶۶۰۲۹۲) ۱۱ـ ۱ـ ۳ـ ۵ـ ۱۵ر۷ـ ۱۵ر۹
★ گناهکاران جزیره بهشت ـ رنگی
ب ب (۸۲۹۶۴۱) ۱۰ـ ۱۲ـ ۲ـ ۴ـ ۶ـ ۸ـ ۱۰
★ ماموریتی برای اژدها ـ سینما سکوپ ـ رنگی
سانترال (۹۲۸۶۸۶) ۱۵ر۱۱ ـ ۱۵ر۱ ـ ۱۵ر۳ ـ ۱۵ر۵ ـ ۱۵ر۷ ـ ۱۵ر۹
رویال (۸۲۹۷۸۵) ۹ـ ۳۰ر۱۰ ـ ۳۰ر۱۲ـ ۳۰ر۲ ـ ۳۰ر۴ـ ۳۰ر۶ ـ ۳۰ر۸
متروپل (۳۱۹۴۱۰) ۱۰ـ ۱۲ ـ ۲ـ ۴ـ ۶ـ ۸ـ ۱۵ر۱۰
★ مسلخ ـ پرویز صیاد ـ سعیدراد
نیاگارا (۶۶۵۳۰۷) ۱۱ـ ۱ـ ۳ـ ۵ـ ۷ـ ۳۰ر۹
رکس (۳۱۵۲۹۳) ۳۰ر۱۰ـ ۳۰ر۲ـ ۳۰ر۴ـ ۳۰ر۶ـ ۳۰ر۸
میامی (۷۵۴۳۲۹) ۱۱ـ ۱ـ ۳ـ ۵ـ ۷ـ ۹
الوند (۳۵۶۵۳۸) ۱۰ـ ۱۲ـ ۲ـ ۴ـ ۶ـ ۸
کیهان (۵۴۶۳۶۰) ۹ـ ۱۱ـ ۱ـ ۳ـ ۵ـ ۷ـ ۹
مارلیک (۹۶۳۶۱۶) ۳۰ر۱۰ـ ۳۰ر۲ـ ۳۰ر۴ـ ۳۰ر۶ـ ۳۰ر۸
اسکار (۹۲۰۸۸۸) ۱۰ـ۱۲ـ ۲ـ ۴ـ ۶ـ ۸
ارانوس (۲۷۹۷۱) ۳۰ر۱۰ـ ۳۰ر۲ـ ۳۰ر۴ـ ۳۰ر۶ـ ۳۰ر۸
شهرام (۸۴۴۵۴۹) ۹ـ ۱۱ـ ۱ـ ۳ـ ۵ـ ۷ـ ۹
سیلوانا (۳۶۳۷۳۷) ۳۰ر۱۰ـ ۳۰ر۲ـ ۳۰ر۴ـ ۳۰ر۶ـ ۳۰ر۸
سیلورسیتی (۸۶۱۲۰۵) ۳۰ر۱۰ـ۳۰ر۲ـ۳۰ر۴ـ۳۰ر۶ـ۳۰ر۸
★ مرگباران ـ رنگی ـ چارلزبرونسون
ماژستیک (۶۶۸۴۶۱) ۱۱ـ ۱ـ ۳ـ ۵ـ ۷ـ ۱۵ر۹
★ ملاقات درماژوکا ـ شعله
پردیس (۳۰۴۲۵۹) ۹ـ۱۱ـ۱ـ۳ـ۵ـ۷ـ۹
★ نسل خشمگین ـ سینما سکوپ ـ رنگی
دروازه طلائی (۳۵۲۱۶۰) ۹ـ ۱۱ـ ۱ـ ۳ـ ۵ـ ۷ـ ۹
★ والدز ـ رنگی ـ چارلزبرونسون
تاج (۳۱۳۸۶۴) ۱۰ـ۱۲ـ۲ـ۴ـ۶ـ۸ـ۱۰
برنامه سالن کوی دانشگاه
★ پایان ظلمت ـ اهتمامی ـ ساحلی ـ قاسمی‌نژاد
تلفن (۶۳۰۰۶۰) داخلی ۳۲۰ـ شروع برنامه ۳۰ر۷
سانس انگلیسی
گلدیس ساعت ۳۰ر۹ (سربلند)

شماره مخصوص ۱۳۵۴ اطلاعات هفتگی در ۱۴۰ صفحه
ـ بی نظیر است!
ـ فوق العاده است!
ـ مثل همیشه می درخشد!

جدول های اطلاعات

جدول عادی شماره ۸۹۷۴

افقی :
۱ـ در هدایت و آگاهی مردم نقش حساسی دارند ۲ـ نه گرم است و نه سرد ـ از انواع بازی باورق ـ مریم در لفظ اروپائی ۳ـ آغشته به زهر ـ عملی برگذرنامه ـ از رنگهای فرعی ۴ـ فعل فرمان ـ یکتا است و بی‌همتا ـ نخ به گردش می‌پیچد ۵ـ غذایی‌که زحمت جویدن‌ندارد ـ نام سیاهان بود ـ روی زمین ـ می‌دهند تا رسوا کرده باشند ۶ـ اتاقی که افتاب به ان راه ندارد ـ از آلات طرب ـ چاهها ۷ـ آبستن بر رحم دارد ـ همنشین معروف تپه ـ از به عرض رسانیدنی ها ۸ـ زادگاه است و میهن ـ آب که ببیند دوغ میشود ۹ـ البالو را دشمن سرسختش می‌دانند ـ سه ستاره بردوش‌دارد ـ مخترع‌ماشین‌بخار ۱۰ـ بافته‌شده ـ ازنواحی خوش آب و هوای کرمان ـ از انواع بازی که‌باطاس و مقوایی‌برگزار میشود ۱۱ـ از برنامه های تلویزیونی ـ یقین و اعتقاد ـ عشقش دیوانه کرده بود !ـ فراری معروف نازی ۱۲ـ از دیدنی‌های درارتش ـ راههاست!ـ خانم از ان در وقت درماندگی سود میبرد ۱۳ـ از کلیدداران بهشت ـ زورگو ـ پیش و پس نام مردان می‌آید ۱۴ـ مثل و مانند ـ کاکل بسر معروف ـ سنگی است ۱۵ـ از مردان عرصه سیاست که در زمان سلجوقیان سال ها صدر اعظم بود .

عمودی :
۱ـ جای فعالیت سپاهیان انقلاب است ـ آنقدر کارکرده که اکنون خانه نشین شده ۲ـ دردورنج ـ اکنون بازارش کساد است ـ رازش برملاشده ـ حرف همراهی‌عرب ۳ـ جان‌گیر تابستانها ـ انچه که اول‌وآخر برای آن نباشد ـ سخن چین ۴ـ دریا ـ از زنان بیشتر توان دید ـ کاری که انجامش حتمی است ـ زودگذر ۵ـ آتسو ـ بیماران به آن هجوم آورند ـ کمک کردن ۶ـ زیاد در زبان انگلیسی ـ نزدیکان ـ هیچوقت آبشان با مستاجر به یک جوی نرفته ۷ـ گاهی برگرده کشند ـ یکی از همسران ابراهیم پیامبر ـ کمی که سر بسرش بگذارید دیوانه میشود ! ۸ـ کسی که بدگویی دیگران را بکند ـ به سر حیوان آویزند ـ نفرین‌شده ۹ـ ضمیربیست ـ حکم میان‌خوب و بدمی‌کند ـ از ورزشهای دستجمعی ۱۰ـ کمیاب ـ صاحب کتاب ارژنگ ـ میدانی درتهران ۱۱ـ سیبش رگ ندارد !ـ از کارخانه های ماشین سازی ـ شهری در استان فارس ۱۲ـ با کوپال آید !ـ مغلوب در عرصه نرد !ـ مادر بره ـ واحدی در وزن ۱۳ـ سیاهرگ ـ چوب قانون پاسبان ـ برپای بساط سفره می‌نهند تا وسیله خوردن غذا باشد ۱۴ـ شکوه از جدایی دارد ـ حکام و فرمانروایان ـ از دریاهای جهان ـ ماه ۱۵ـ از امراضی که براثر کمبود ویتامین‌گریبان لثه‌ها را میگیرد ـ نقطه مقابل کامیون بود ! .

حل جدول شماره ۸۹۷۳

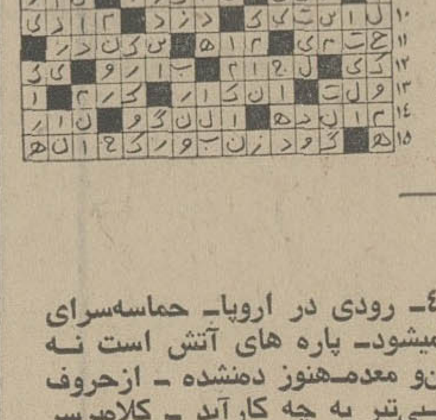

جدول ویژه شماره ۳۳۴

افقی:
۱ـ نویسنده معروف ایتالیائی‌در قرن نوزدهوبیست که رمانهای عاشقانه‌ای دارد ۲ـ مظهر چربی ـ چست ـ نویسنده خاموشی دریا ۳ـ از دوستان قدیم و ندیم فلوس ـ دوباره آمده ـ اشارتی برایش حرفی است ۴ـ شکوفه ـ نویسنده بزرگ انگلیسی‌در قرن نوزدهم ـ پدران ۵ـ علامت جمع ـ سنگ طلق ـ زیر پیچ ـ ضمیر ۶ـ فعلا که در کشور ما بازار آشفته‌ای دارد ـ بهم برآمده ـ از خوردنی‌ها! ۷ـ با دولک آید!ـ برحاشیه دامن دهند ـ آهنگساز معروف ایتالیائی‌ومصنف اپرای نورما ۸ـ راست ـ رنجهای‌جوانیش داستان لطیف وشورانگیزی دارد ۹ـ معامله‌را جوش میدهد ـ آنچه از مرده‌ای بجامانده ـ نام ۱۰ـ جدال ـ سابقا همراه منقول هم می‌آمد ـ روح ۱۱ـ پهلوان ـ گیوه مرغوب‌تر ـ از لوازم‌آشپزخانه و کارگاه درودگری ـ صورت ۱۲ـ خفت و خشم ـ برساعد دلبران جلوه‌ای دیگر دارد ـ با یکی جفت میشود ۱۳ـ غریب نباشد ـ از امپراطوران روم شرقی‌در قرن پنجم میلادی ـ جانب ۱۴ـ به حقیقت باشد یا مجاز مرد نیست!ـ به نتیجه رسیده ـ وضعش در امریکا خراب است! ۱۵ـ نویسنده فرانسوی در قرن هفدهم و اثر معروفی از ادمون روستان .

عمودی :
۱ـ اثر معروف و جالبی از کنوت هامسون ـ تاج الملوک ۲ـ ریسمان آویخته از سقف ـ شایسته و سربراه ـ از صفات خاص ذات احدیت ـ پایه ۳ـ پیوند دودریا ـ از موسیقی دانان ایران باستان ـ بالیه مرغوبتر است ۴ـ رودی در اروپا ـ حماسه‌سرای نابینا ـ به تعبیری رستوران میشود ـ پاره های آتش است نه آتش پاره! ۵ـ دهلیزمیان دهان‌و معده ـ هنوز دمنشده ـ ازحروف یونانی ۶ـ ضعیفه بسر داشت ـ بی‌تیر به چه کارآید ـ کلاهبرسر دارد نه عمامه ۷ـ اسم دیگرش گالی پولی است ـ از انواع فعل ـ از درختان پربرکت ۸ـ هوای گرفته ـ چابک ـ صدمه‌و آسیب ۹ـ منقار شکسته ـ قدرش در گرما معلوم میشود ـ از شهر های کانادا ۱۰ـ گویا وجه تشابهی بالب دارد ـ شاعر فرانسوی‌در قرن نوزدهم که اثر زیادی برمکتب سمبولیسم داشت ـ از واحد های طول متغیر ۱۱ـ دستی‌برسر عزیزان ـ معمولا باپشم‌شتر میبافند ـ آخرین اقدام زندگان در مورد مردگان ۱۲ـ ریا وتزویر ـ شتافتن به سرای باقی ـ ماه ـ از رنگها ۱۳ـ اینطور بهتر میرسد ـ آب نخواهد ـ حکم میان خوب و بدمی‌کند ۱۴ـ تکراریک حرف ـ از القاب فرنگی ـ موقع‌به بالین آمدن دولت بیدار !ـ منزل ۱۵ـ از معروفترین مکاتب ادبی وهنری ـ چون در گلو بگیرد آدم صدای خروس میدهد.

حل جدول شماره ۳۳۳

مادهٔ شگفت انگیز
راین

هرنوع چرم مصنوعی رانرم نگهمیدارد وازترک خوردن آن دراثرحرارت وبرودت جلوگیری میکند. مادهٔ جدید راین ایده ال برای داشبورد وصندلی اتومبیل ـ وهرنوع چرم مصنوعی.
نماینده پخش موسسه چلچله تلفن : ۶۶۲۸۳۱

خانه‌های ۷۰۰ هزار تومانی

۲۲۵۴۱۰ نفر تاکنون از فیلم بزرگ و موفق «آوای‌وحش» دیدن کرده‌اند . شما چطور ؟
سینما پولیدور
آغاز دهمین هفته نمایش فقط در

برای رفاه حال خود بلیط را قبلا درگیشه سینما رزرو فرمائید .

برای نظم‌دادن به ترافیک تهران مقررات سختی وضع می‌شود

شهردار تهران دیروز دریک مصاحبه‌مطبوعاتی‌ضمن استمداد ازمطبوعات برای پیشرفت‌برنامه های‌شهرداری در مورد ترافیک خبر از احداث صد پل هوائی، تعدادزیادی‌پارکینگ ، پل‌هوائی وراهروی زیرزمینی داد . دکتر نیکپی همچنین به رانندگان متخلف هشدارداد قوانین آنچنان سختی را برترافیک تهران‌حاکم خواهدکردکه‌هیچ راننده‌متخلفی نتواند در تهران رانندگی کند. او در عین حال از ضعف مالی و کمی قدرت اجرائی سازمان تحت‌ریاست خودگله‌کرد و گفت برای اداره شهری چون تهران مسئولی با اختیارات یک وزیر لازم است .

این‌مصاحبه‌بدعوت غلامرضا کیانپور وزیر اطلاعات ترتیب یافته بود و در آن گروهی از نمایندگان وسائل ارتباط‌جمعی شرکت داشتند . درآغاز جلسه وزیر اطلاعات پس از تشکر از سردبیران و خبرنگاران گفت : هدف‌ازاین گردهم آئی آن‌است که نمایندگان وسائل ارتباط‌جمعی شهرورودرروی شهردارپایتخت بنشینندو در باره مسائل‌اجتماعی و شهری پایتخت با ایشان‌بحث کنند .

پس‌ازاو دکتر نیکپی گفت:

من ابتدا اجازه میخواهم در یک مورد بخصوص ، یعنی ترافیک ، مطالبی بیان کنم . پس از آن آماده‌ام به پرسش ها پاسخ بدهم .

ترافیک تهران اکنون یک مسئله مملکتی است . اگر از شهرداری‌بحق یا ناحق درمورد اسفالت و دیگر مسائل شهری انتقاد شود در افکار مردم اثر نامطلوب نمیگذارد ولی ترافیک تهران چنین وضعی ندارد و تشریح نادرست مسائل مربوط به آن میتواند در مردم نسبت به‌شهرداری‌بدبینی بوجودآورد.

منافع ملی ایجاب میکند در مورد ترافیک همه دست بدست هم بدهیم و راه حلی برای مشکلات آن پیدا کنیم .

تقویت کادر انتظامی نیز از شرایط لازم برای اصلاح ترافیک است و به مجرد اینکه شهرداری ترافیک را تحویل‌بگیرد، اینکار را خواهد کرد . افسران افراد راهنمائی و رانندگی پس ازانتقال به شهرداری کارمند این سازمان میشوند و دستورات شهرداری را اجرا خواهند کرد .

مادرسال جاری پلهای متعددی خواهیم ساخت . اینکار ترافیک قسمت هائی از تهران را موقتا مسدود میکندوبهمین‌جهت تقاضای

غلامرضا نیکپی

من از مطبوعات این است که‌در این مورد در جهت جلب نظرمردم با شهرداری همکاری کنند و به آن ها بفهمانند این‌راه بندان‌های موقت برای بهبود ترافیک پایتخت غیر قابل اجتناب است .

پس از خاتمه سخنان‌شهردار در مورد ترافیک از او پرسیده‌شد که وضع نابسامان محلات کهنه تهران چه میشود؟ شهردارگفت: پراکندگی کار های شهری عامل این نابسامانی ها است. اگر تهران بجای یك شهردار هیچ کاره وزیری مسئول میداشت همه این دشواریها حل‌میشد .شهردار با قوانین نارسای موجود چه می تواند بکند ؟ بطور نمونه در خیابانهائی مانند امیر کبیروناصر خسرو باید تعدادی از مغازه ها را خریداری و تعطیل کرد .ولی برای اجرای این طرح قانون و اعتبار لازم است ، که ما نداریم.

مشکلات نوسازی

شهردار در پاسخ یك خبرنگار که پیشنهاد کرده بود «تهران را دو قسمت کنید و مناطقی را که باید نو سازی شود و اجازه نو سازی هم میدهیدبا مهلت‌لازم در برنامه نو سازی بگذارید و اگر مالکان نکردند خودتان‌این کار را انجام دهید » گفت بانك ها بما بیش از یك سوم بودجه اعتبار نمیدهند .

درحالی که برای خرید مراکز کسب همین دو خیابان رقمی بیش‌از بودجه شهرداری لازم است . اگر دولت اعتبار مورد نیاز را دراختیار شهرداری‌قرار دهد در مدت ده سال برنامه ترافیک ونوسازی‌معابر راحداقل در مناطق بالای بوذرجمهری انجام خواهیم داد .

شهردار سپس اعلام کرد که در سال آینده سیصد خیابان تهران اسفالت می شود و جاده سوم در خرداد ماه زیر عبور قرار داده خواهدشد .

دکتر نیکپی در این موقع اعلام کرد : که رقم کمک‌قطعی دولت در سال آینده‌بشهرداری برای‌ساختمان پارکینگ‌وبزرگراه دویست میلیون تومان است .

★ آتوبوسرانی

از شهردار پرسیده‌شدکه آیا سال آینده محدوده تهران تغییر خواهد کرد یا نه و او پاسخ داد : این مسئله مطرح نیست ولی‌اجازه ساختمان‌چندین هزار واحد ساختمان بصورت آپارتمان در خارج محدوده‌داده شده است .

در مورداتوبوسرانی تهران شهردار گفت :با سرویس مرتب اتوبوس های نو ، بازنشسته کردن اتوبوس های قراضه ، یکطرفه کردن خیابان ها ودادن خط مخصوص حرکت درجهت مخالف به اتوبوس ها، سرعت حرکت و قدرت مسافربری آنها افزایش خواهد یافت و درضمن با شروع کار دو هزارو پانصد تاکسی جدید و خارج ساختن اتومبیل های قراضه‌از گردش، سرویس های‌عمومی شهروضع بهتری پیدا خواهند کرد .

شهردار سپس به بحث‌پیرامون وضع اجتماعی شهر تهران پرداخت وگفت :این شهربزرگ چهار میلیون سکنه‌دارد ودرعین حال ثروتمند ترین شهر جهان است ، اماوقتی اعتبارات شهر را بررسی می کنیم می بینیم‌که مردم روزی هفده شاهی و سالی دویست‌وپنجاه میلیون‌تومان بیشتر به شهرداری نمی دهند. اگر ترافیک خوب و آب کافی بخواهیم باید کار ها را یکپارچه بکنیم و حداقل ترتیبی بدهیم‌که این سازمان‌های حفار ،شکافتن خیابان ها را باهم شروع کنند نه آنکه تاشهرداری اسفالت‌کرد آنها بیایند و بشکافند . البته به آقایان توصیه می کنم درمورد حفاری تحمل بیشتری نشان دهند زیرابزودی‌برای لوله‌کشی گازواحداث فاضل‌آب همخیابان ها را حفاری خواهند کرد و کلک اسفالت خیابان ها را یکسره خواهند کرد .

★ برنامه های ترافیک

دکتر نیك‌پی‌باردیگر به‌ترافیک تهران پرداخت و گفت : بـرای اصلاح ترافیک این برنامه ها را داریم: ٢٦ قطعه زمین به مساحت ١٧٠ هزار متر مربع برای‌احداث پارکینگ خریداری شده

از اول فروردین‌تااول اردیبهشت زیرمحورتخت‌طاووس‌تابوذرجمهری را یکطرفه خواهیم کرد تاپل و تونل بسازیم . پل ها بیست و چهار ساعته نصب می شود .جمعا صد پل برای حرکت عابر در تهران ساخته می شود. خط‌کشی خیابانها راهم‌بانوار های‌مخصوص تجدید می‌کنیم .

در خاتمه این جلسه شهرداربه تراکم جمعیت در تهران اشاره کرد و گفت باید از طریق‌انتقال کارخانجات به شهر های دیگر همانطور که در نقاط دیگر جهان عمل شده از تراکم جمعیت شهر کاسته شود . اگر دولت اختیار انتقال کارخانجات را بشهرداری بدهد اینکار انجام خواهد شد.

★ اخطار جدی

قبل‌از اینکه نمایندگان‌وسایل ارتباط جمعی از وزیر اطلاعات و شهردار خداحافظی کنند ، دکتر نیك‌پی گفت اخطار میکنم که پس از بدست گرفتن مسئولیت امور ترافیك هرکسی تخلف کند با عکس‌العمل شدید من روبرو خواهد شد. راننده شهردار ، رانندگان وزیران، رانندگان شهربانی و خلاصه هر کس‌خلاف کند، جلوی کارش را میگیرم . اگر چنین نکنم نمیتوانم از مردم بخواهم درست رانندگی کنند. کلیه گواهینامه‌هاعوض می‌شودو با جلد پلاستیکی آسیب ناپذیر پوشانده خواهد شد . گواهینامه راننده متخلف را فورا سوراخ‌می‌کنیم. کاری میکنیم که دیگر کسی جرات تخلف نداشته‌باشد. راننده‌ای که به راست و چپ منحرف شود یکسال از رانندگی محروم می شود !

عمل زشت متخلفان راهم منعکس کنید

شهردار در مصاحبه دیروز خود گفت: روز گذشته هنگام گشت در محلات مشاهده کردم که یک اتومبیل چهارصد هزار تومانی که خانم وآقائی بالباس های بسیار گرانقیمت سرنشین آن بودند در یکی از خیابانهای شمالی توقف‌کرد و خانم‌سرنشین اتومبیل مشتی پوست پرتغال‌و سیب را به خیابان ریخت . من به‌راننده دستور دادم در کنار اتومبیل توقف کند. پس ازتوقف اتومبیل، پوست سیب و پرتغال را از روی زمین جمع کردم و در دامن آن خانم ریختم .

دکترنیکپی همچنین‌به‌نمایندگان مطبوعات گفت: من می‌پرسم چرا عکس آنهائی را که زباله در خیابان میریزند و یا هنگام رانندگی ازراست به چپ‌میروند نمیگیرند چراسوژمکاریکاتورهایتان همه‌اش شهرداری است. عکس خلافکاران را هم منعکس کنید.

از مقام پرستار تجلیل شد

عصر دیروز مراسم بزرگداشت روز پرستار در تاتر شهر برگزار شد.

دراین مراسم‌ابتدابپیام‌و الاحضرت شاهدخت اشرف پهلوی بوسیله آقای عبدالرضا انصاری قائم‌مقام والاحضرت در امور اجتماعی و فرهنگی قرائت شد (متن پیام در صفحه٩ امروز بطورجداگانه‌درج شده است) .

آنگاه پرفسورپویان‌وزیربهداری طی سخنان خود گفت : صدور فرمان انقلابی شاهنشاه آریامهر در آخرین روزهای سال گذشته دائر برتامین بهداشت همگانی وزارت بهداری را موظف ساخت که نحوه ارائه خدمات بهداشتی‌و درمانی رادرسطوح جامعه یکسان کندتا همان‌گونه که مردم شهر- نشین از امکانات و تسهیلات تندرستی برخوردارند ساکنان روستاهای دوردست نیز از این امکانات بهره‌مند شوند. دراجرای همین‌فرمان‌بود که‌وزارت‌بهداری با همکاری دستگاه های ذیربط اقدام به تنظیم‌طرح شبکه تندرستی در سراسرکشورکرد.خوشبختانه این طرح مورد تصویب ذات ملوکانه قرار گرفت .

وی افزود پرستاردر این طرح نقش موثر و سازنده خواهد داشت وزیر بهداری اضافه کرد برای جذب و جلب بیشتر نیروی انسانی به‌این حرفه مقدس‌و ایجاد گنجایش بیشتر در آموزشگاه پرستاری و بهیاری از سال آینده روش شبانه روزی را از برنامه این مدارس حذف خواهیم کرد.

ترکیه در طرحهای ساختمانی‌وصنعتی ایران مشارکت میکند

بخش خصوصی ترکیه آمادگی خود را برای تامین مصالح ساختمانی مورد نیاز ایران ، مشارکت در فعالیت های خانه سازی ، سرمایه گذاری مشترک در صنایع مس و آلومینیوم و تامین نیروی‌انسانی‌ماهر در رشته های ساختمان‌وصنایع ایران‌اعلام داشت .

هیئت پانزده نفری اقتصادی ترکیه که برای گفتگو و رامایی همکاریهای جدید دوکشور به تهران آمده است و مدت‌یک‌هفته در ایران اقامت خواهد داشت ، بعد از ظهر دیروز اولین گفتگو های خود را در اتاق بازرگانی‌و صنایع و معادن ایران با سناتور دکتر طاهر ضیائی رئیس اتاق و گروهی از بازرگانان و صاحبان صنایع عضو اتاق انجام داد .در این گفتگو ها موقع خاص ایران و برنامه های‌صنعتی‌و ساختمانی کشور برای اعضای هیئت ترکیه توجیه شد .

اعضای هیئت آمادگی ترکیه را برای همکاری‌در صنعت‌جهانگردی ایران اعلام کردند و تاکید کردند که ترکیه‌میتواند‌در حرکت‌توریست اروپائی بسوی‌ایران نقش‌اساسی به عهده گیرد .

اعضای هیئت ترکیه سه روز به اصفهان و شیراز خواهند رفت‌و ضمن بازدید آثار باستانی با بازرگانان و صاحبان صنایع این دو استان به مذاکره خواهند نشست .

با کوشش شبانه روزی‌اداره کل آموزش و پرورش‌منطقه قزوین چک و اسناد پاداش ١٥روزحدود ٢٥٠٠ نفر معلمان این شهرستان جهت پرداخت ببانکها تحویل گردید .

بوقلمون پخته بازار عرضه میشود

سالی ٥ هزار تن گوشت بوقلمون تولیدخواهد شد

وزارت کشاورزی و منابع طبیعی اجرای‌طرح تولیدبوقلمون را راسا بعهده گرفت و بااجرای این برنامه سالانه ٥ هزار تن گوشت بوقلمون ببازار داخلی عرضه میشود.اولین پارتی‌جوجه بوقلمون‌ها که از بهترین نژاد خارجی انتخاب شده است تا فروردین ماه آینده بکشور وارد خواهد شد در برنامه تولید بوقلمون ببازار مصرف در نظر است که گوشت تولید شده به صورت پخته‌دربسته بندی های مخصوص در رستوران ها ، سوپرمارکت ها بمعرض فروش گذاشته شود .

خبرنگار ما گزارش میدهد که اولین پارتی آشپانه های پیش ساخته بوقلمون بکشورواردشد، وبرطبق برنامه ١٢ واحد آشپانه مجهز پرورش جوجه بوقلمون ساخته میشود که ظرفیت هر یک از این واحد ها ١٢ هزار جوجه است .

جوجه بوقلمون ها ظرف ١٥٦ تا ١٨٠ روز بوقلمون نیمچه خواهد شد .

اجرای طرح تولید بوقلمون در ٤٥٣ هکتار از اراضی قزوین به موقع اجرادرمی‌آید .

باآنکه گوشت بوقلمون مورد علاقه‌مردم است ولی‌بسبب کمبود سرمایه گذاری در این رشته قیمت ها در سطح بالا قرار دارد وباجرای این طرح و افزایش تولید پیش‌بینی میشود که قیمت از میزان فعلی کاهش یافته و مصرف گوشت بوقلمون بصورت آماده افزایش یابد .

روش طبخ گوشت تولید شده بوقلمون در داخل کشور طبق روشهای طبخ در فرانسه و ایتالیا انجام خواهد گرفت .

طلا گران شد

شمش طلا امروز در بانک ملی‌هرکیلو ١٦١٨ ریال‌افزایش یافت‌وشمش هزار گرمی کیلوئی ٤١٨ هزار و ٧٥٠ ریال شد . این افزایش بدنبال ترقی قیمت این فلز در بورس لندن بمیزان هراونس ٧٥ سنت پیش آمده است .

قیمت طلا در بورس لندن امروز هراونس ١٨٥٫٧٥ دلار بود . بانک ملی از اواخرهفته آینده عرضه و فروش‌مسکوکات طلا را در سطح وسیع آغاز میکند . میزان عرضه مسکوکات طلا بوسیله بانک ملی امسال از سال‌های قبل بیشتر خواهد بود و تاکنون بیش از ١٠٠ هزار سکه یک پهلوی ضرب و برای عرضه آماده شده است .

میزان عرضه دو و نیم وپنج پهلوی‌نیزحدود ١٠ هزارخواهد بود . اما تعداد نیم پهلوی و ربع پهلوی بیشتر است . قیمت شمش‌طلا و مسکوکات دربازار آزادشوسان زیادی نداشت و قیمت ها تقریبا همان قیمت های دیروز بود .

قذافی میخواهد به عراق و یمن جنوبی کمك کند !

بیروت ـ آسوشیتدپرس ـ ٢٤ فوریه ـ معمرالقذافی رهبر لیبی اظهار داشت ، که وی به عراق و یمن جنوبی‌پیشنهاد کرده است که حاضر است در اختلافاتشان باایران به آنها کمک کند.

قذافی که با هفته نامه البلاغ سخن میگفت . افزوده است که پیشنهادوی‌بوسیله سرگردمحیشی عضو شورای فرماندهی انقلاب لیبی تسلیم مقامات عراق ویمن جنوبی شده است.

قذافی در این مصاحبه نگفت که چه اقدامات بمنظور کمک به این دوکشور دست چپی کـبیرای کسب نفوذ در منطقه خلیج‌فارس تلاش میکنندبعمل خواهد آورد. تاکنون عراق و یمن جنوبی بـه پیشنهاد قذافی‌پاسخ‌نداده‌اند ولی قذافی گفته است « اما من منتظر دریافت پاسخ از این دو کشور نیستم . من اقدام خواهم کرد. مداخله ایران در عمان غیرقابل تحمل است».

شوراول لایحه‌درمجلس تصویب‌شد

امروز لایحه‌ای از تصویب نهائی مجلس گذشت و بدولت ابلاغ شد که‌بموجب آن: خرده مالکان مشمول قانون تقسیم و فروش املاک مورد اجاره به زارعین مستاجر و مواد الحاقی به قانون مذکور که املاک آنان به زارعین‌مستاجر به اقساط دوازده ساله‌فروخته شده‌است ، میتوانند بامراجعه ببانک تعاون‌کشاورزی ایران، قبوض اقساطی بدهی زارعین را بنام بانک مزبور ظهرنویسی کرده و معادل بهای نقدی‌ملک خود از اوراق‌قرضه، دریافت دارند .

● در جلسه علنی امروز مجلس شورای‌ملی‌که ٩٩امداد بریاست آقای دکتر جواد سعید (نایب رئیس) تشکیل شد ٥ لایحه پس از تصویب به مجلس سنا فرستاده شد .

★ هما چهارده ساله شد

● حبیب‌الله احمدی(نماینده بندرعباس) در سخنانی‌بمناسبت آغاز چهاردهمین سال خدمت شرکت هواپیمائی ملی ایران یادآور شده است عمل کرد شرکت مذکور در طول ١٣ سال گذشته بصورتی است که در راه خدمت و منافع ملی بسهم خود گامهای برجسته‌ای بردارد

★ مسئله دانشگاهها

● اکبر مسعودی (نماینده سمیرم) در نطق قبل ازدستور خود گفت مسایل مربوط بـه دانشگاهها وموسسات آموزش عالی کشور و نحـوه اداره و مدیریت آن وآماده ساختن محیط دانشگاهها ، بـرای درس خواندن دانشجویان و جوانان کشور که طالب فرا گرفتن علم و دانش میباشند، از جمله مباحث مهم و قابـل توجه‌است که این روزهاافکار عمومی و مطبوعات را بخود مشغول داشته است وپیرامون آن در سطح و مقیاس وسیع و همه‌جانبه ، اظهارنظرمیشود. آنچه مورد توجه و خواست مردم ، یعنی آنعـده پدران و مادران کـه فرزندانشان در دانشگاهها و موسسات‌آموزش عالی مشغول تحصیل هستند میبـاشد ، آنست که محیط دانشگاهها باید از هرگونـه جنجال و تشنج و ناراحتـی بدور باشد تا دانشجویان و جوانان که آینده ساز مملکت هستند در محیطی امن ، دور از هیاهو و جنجال بتوانندبه کسب علم و دانش و پژوهش و تحقیق بپردازند والا اگـر هرروز با جنجال و ناراحتی و احیاناًاخلالگری و اعتصاب های بی‌مـورد و اعتـراضات بی‌رویه مواجه باشند و تنی چندماجراجو و مغرض وآلت فعل ، جلو درس خوانـدن اورا بگیرند، چگونه میتوانند خود را برای آزمایش هـای پـایان سال و توفیـق در امتحانات آماده سازند .

به ساز کی میرقصد؟

● دکتر لطف‌الرئیسی نماینده (شهر کرد) سومین ناطق پیش از دستور بود که با اشاره بمروابط ایران و عراق،طی سخنانی‌اظهار داشت . دولت بعثی بغداد که کوچکترین ریشه‌ای در میان ملت عراق ندارد معلوم نیست به کدام ساز میرقصد و درست در زمانی که باید برادران‌عرب متفق باشند، تفرقه‌اندازی میکند و با اخلال‌در داخل کشورخود به مسلمان‌کشی و برادرکشتی میپردازد .

★ عبداله جوانشیر نماینده (تهران) آخرین ناطـق پیش از دستور جلسه‌امروز مجلس‌شورای ملی بود که در سخنان مشروح خود با اشاره به نقش اوپک و رهبری های شاهنشاه آریامهر که به پیروزی کشور های تولید کننده نفت منجر گردیده است.طی سخنانی گفت . اوپک سازمانی بود که در مقابل مکانیزم تجارت بین‌المللی ایجاد شد ومسئله‌غارت کشور های جهان سوم را درهم شکست

صدور فیبر رشته ای به‌کره جنوبی

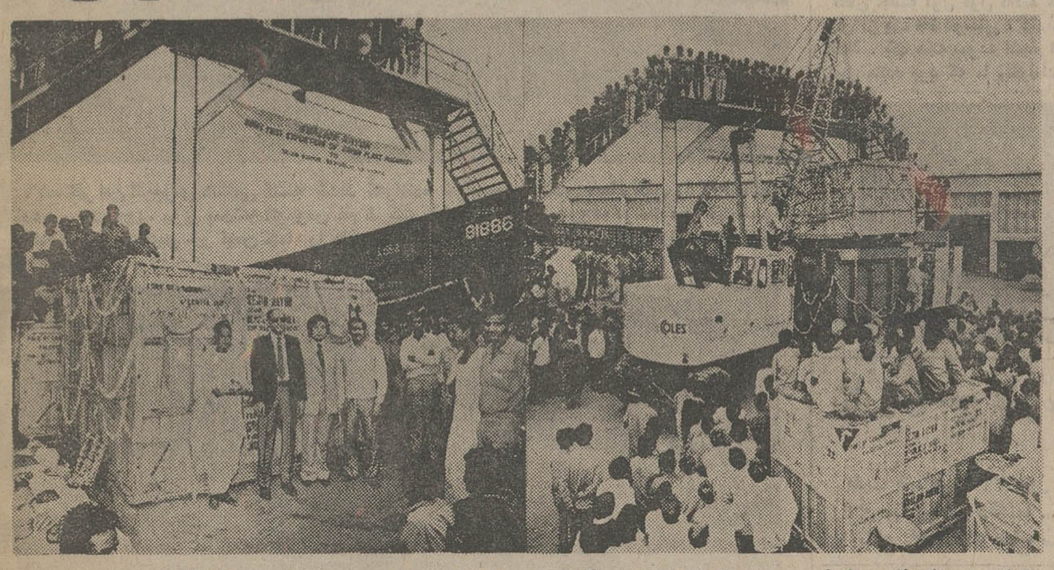

اولین محموله ماشین های‌فیبر رشته‌ای ساخت رایون گوالیور برای ارسال به جمهوری کره در حال بارگیری است . در عکس فوق آقای پارخ مدیر عامل رایون گوالیور (با کت مشکی) و آقای ون‌کوهورنماینده اداره بازرگانی خارجی جمهوری کره دیده میشوند .

کارخانه‌رایون گوالیورپیشگام در ساخت فیبر رشته‌ای در هند سفارش عمده‌ای بمبلغ ٧ میلیون دلار برای ایجادکارخانه فیبر رشته‌ای درجمهوری کره دریافت کرد . ظرفیت این کارخانه روزانه ٣٠تن خواهد بود و تاسیس آن ١٥ ماه طول خواهد کشید .

کار اعزام تکنیسین‌ها برای تعلیم کارگران و حمل اولین محموله بارزش تقریبی یک میلیون دلار به سئول درشرف انجام است .

دو ماه قبل نیز رایون‌گوالیور سفارشاتی از ایران ـ کنیا و بنگلادش برای‌صدور سولفات سدیم‌بارزش ١٧٥ کرور روپیه دریافت داشت در حالیکه در خلال ده سال گذشته باصدور فیبر رشته‌ای و سایرمحصولات خود توانسته‌است مبلغ ٣٦٦٦٥ کرور روپیه بارز مملکت خود کمک کند .

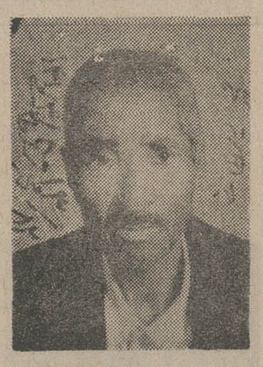

عکس فوق آقای محمد سلطانی در تاریخ ٥٣٫٦٫٢٣ درحوالی‌امامزاده حسن مفقود شده کسانی که از نامبرده اطلاع دارند خواهشمند است به نشانی تهران خیابان حشمتیه پشت زندان قصر جنب بیمارستان ٥٠٤ارتش کوچه‌غفاری پلاك ٤٤و یاتلفن ٥٩٠٠٢٦ اطلاع داده و مژدگانی دریافت دارند. آ ـ ١٧٤٩٥

وزارت بهداری سپاهیان بهداشت منقضی خدمت را استخدام میکند

وزارت بهداری سپاهیان بهداشت و سپاهیان خدمات اجتماعی زنان منقضی خدمت را برای انجام خدمات بهداشتی در بخش ها و روستاهای کشوربخدمت میپذیرد .

آگهی استخدام و محل مراجعه‌افراد مذکور متعاقبا وسیله جراید به اطلاع داوطلبان خواهد رسید

تسلیت

جناب آقای ارژنگ نکائی

بانهایت تاثر درگذشت پدر گرامی آنجناب را تسلیت گفته خودرا در غم شما شریک میدانم.

حسین ـ وطندوست

جناب آقای پرویز سعادتی

باکمال تاسف مصیبت وارده رابجنابعالی تسلیت گفته دوام و بقاء برای آن خانواده ارجمند آرزو داریم .

مهدی خرسندی . رضا رحیمیان . کوروس اسفندیاری . حسن عصار زاده.رضاکاظمی . احمد نوروزی . اکبر کهن‌زاده. خسرو روغنی. امیر نصیری .

آ ـ ١٧٦٠٩

جناب آقای فضل‌اله بیطرف

باکمال تاسف و تاثر مصیبت وارده را بجنابعالی تسلیت عرض نموده صبر و شکیبائی شما را آرزومندیم .

سهراب حسن‌زاده . بهرام شجاعی . ناصر عباسی . آروین نصرت‌آبادی. حسین گودرزی.مرتضی ناصری. اشرف پوریوسف . اکبر هنردوست. رضا مرتضوی .

آقای عبداله رئیسی

بانهایت تاسف و تاثر مصیبت وارده را بشما و فامیل محترمتان تسلیت عرض مینمائیم .

کاظم امیر ابراهیمی. غلامحسین بیدارفکر. حسین پزشک زاده. بهرام جوادی. ناصر دهقانی. حسین شکیبائی. پرویز رضائی. احمد نورانی. باقر جهان‌پور .

جناب آقای دکتر فرهنگ مهر

باندوه وتاسف بسیار مصیبت وارده را بشما و کلیه بستگان تسلیت عرض مینمائیم .

ابراهیم غفاری . حسین فروتن . شهرام فروغی . حسین بیگلری . محمد رضا فدائی . کریم هوائی.

جناب آقای محمد حسین کانجی

باکمال تاسف مصیبت وارده را بشما و فامیل محترمتان از صمیم قلب تسلیت عرض نموده از ایزد توانا برای شما صبر و شکیبائی آرزومندیم .

حسین فیروزآبادی. رضا کاظم‌خانی. سیروس کریمی . هوشنگ اسفرجانی. فرج‌اله تبریزی . اسکندری .

جناب آقای محمد جواد مولوی

باندوه وتاسف بسیار مصیبت وارده را بجنابعالی وکلیه بازماندگان تسلیت عرض مینمائیم .

غلامحسین مراقبی. حسین پرویزی. سیروس کوثری . احمد وفائی. شیرمحمد اسعدی. بهمن انوری .

جناب آقای مهندس امیرباشا عاطفی

بدینوسیله مصیبت وارده را بجنابعالی و کلیه بازماندگان از صمیم قلب تسلیت گفته صبر وشکیبائی آرزو داریم .

حسین کیخسروی. اسماعیل وحیدپور. کاظم عطری . اصغر مارابی . شریف محمدی . ناصر اسودی . سهراب صدیق‌پور. سیروس کاویانی. محمد ارجمندی .

جناب آقای سهراب محمودیان

بانهایت تاثر و تاسف مصیبت وارده را بشما و فامیل محترمتان تسلیت گفته از ایزد یکتا صبر و شکیبائی شما را آرزو مینمائیم .

نوروز ایمان‌پور. محمد جواد رفیعی. کیکاوس محمدی. مرتضی اقلیمی. کاوس وحیدزاده. اسکندرزاده . مرتضی جمال‌زاده. زین‌العابدین پرویزی .

آقای یداله محمودیان

باندوه وتاسف بسیار مصیبت وارده را بجنابعالی تسلیت عرض نموده صبر و شکیبائی شمارا آرزو داریم .

خسرو عنایتی.محمد ناصر عنایت پور. حسین کاظم زاده . اسماعیل فرجی. ناصر هرمزی. جوادوکیلی. سیروس‌اسماعیل زاده. هرمز خسروانی. اسکندریان .

جناب آقای پرویز سعادتی

درگذشت مادر گرامیتان را صمیمانه تسلیت میگوئیم.

بهشهر ـ منصور رسولی ـ حاج جمشید کلبادی

جناب آقای مهندس همدانی‌زاده

باکمال تاسف و تاثرمصیبت وارده را بجنابعالی ازصمیم قلب تسلیت عرض مینمائیم .

ناصر مظاهری. کورش یغمائی. رضا شیرازی . محسن نقاشی. ابرج اشرفزاده . ناصر کاویانی . داود ایکچی . رسول سنگری . عیسی زمردی.

جناب آقای مهندس امیر پاشا عاطفی

مشاور وزیروسرپرست مدیریت ارتباطات و مخابرات سازمان برنامه و بودجه

باندوه فراوان درگذشت جناب آقای نعمت‌اله هدایت‌دائی عزیزتان را صمیمانه تسلیت عرض نموده وبقاء جنابعالی و آن خانواده محترم را از درگاه خداوند متعال مسئلت مینمائیم.

علی‌اصغر اربابی ـ خسرو پاکدامن ـ مسعود طباطبائی‌دیبا ـ علی موسوی نسل ـ صالح هدایتی ـ انوشیروان شاهنواز ـ امان‌اله صفائی ـ فریدون حافظی .

جنابان آقایان دهدشتی

مصیبت وارده را از صمیم قلب تسلیت گفته و خود را درغم شما شریک میدانیم .

شرکت فولاد و صنعت (سهامی خاص)

جناب آقای مهندس جمشید فراست‌شریعت‌پناهی

باندوهی فراوان درگذشت‌مادرگرامیتان را بجنابعالی تسلیت گفته سلامتی شما و خانواده ارجمندتان را از خدای بزرگ مسئلت مینمائیم .

عبدالنبی امامی ـ سیروس اطلسی ـ ذبیح‌اله ادیب ـ آجودانی ـ مهدی‌ابراهیمی ـ داودارژنگی ـ فروزنده‌آروند ـ ناصربابائی ـ محمدعلی بطحائی ـ مهرداد‌پارسافر ـ محمد اسماعیل تسلیم ـ خسروتوسلی ـ منصور جنتی ـ علی اصغر جلال‌زاده ـ رضاحسنی ـ حسن غفاری ـ مهدی نقیبی ـ شرین‌غیبی ـ هادی‌میرمیران ـ علی اکبر صمدپور ـ غلامحسین فراست ـ فخرالدین‌کتابی ـ سیروس‌ناپلئونی ـ حسن میرزا ـ هدایت نودهی ـ حسین کلباسی ـ جعفرمعرفت ـ علی‌رضا دیمیاد ـ سعادتی ـ معظمی ـ شیخی ـ رضاخانلو ـ قهرمانی ـ نخستکریمی ـ تقفی ـ شیخ بهائی ـ حنانه ـ نبوی نژاد ـ فریدون پیروز ـ علی محسنی ـ جامعی ـ عامری ـ علی رنجبر ـ علی اصغر عرفانیان ـ صفوتی ـ سلیمان‌شهرگانی ـ متولی‌زاده ـ جعفرمحبی ـ صفار ـ بندرکامکش ـ محمدعلی بدری‌زاده ـ هاجر صمدپور ـ راویه زارع ابراهیمی ـ پرویز عجمی ـ رضا عقیلی ـ جمشید پرتوی ـ جمشید شاغولی ـ سید حبیب‌اله میرواحدی ـ عطاالله منصوری ـ محمدصادق هاشمی .

جناب آقای ایرج آزرم

بانهایت تاسف مصیبت وارده را بجنابعالی و بانو تسلیت عرض کرده بقای عمر و سلامت خانواده محترمتان را از خداوند متعال خواستاریم .

هیئت مدیره و کارکنان شرکت ترانس بیک

فوت‌نابهنگام آقای دکتر دادوند را بخانواده های فروغی و دادوند تسلیت عرض می‌نمائیم .

ناصر رحیمی ـ مهدی صدرائی ـ مهران اردشیری ـ حسن خردمند ـ احمدرضا قمی ـ امیر دانشیان .

سرکار سرهنگ محسن مولوی طالقانی

تیمسار سرتیپ محمد جواد مولوی طالقانی

جناب آقای حسین مولوی طالقانی

بانهایت تاسف و تالم مصیبت وارده درگذشت مادر گرامیتان را تسلیت عرض نموده ، بقای عمر بازماندگان را از یزدان پاک مسئلت دارد .

خانواده شاهین پور

جناب آقای محمد کوشیار

درگذشت مادر گرامیتان را صمیمانه تسلیت عرض‌نموده و در غم شما شریک میباشم .

عبداله اولیاء شیرازی

دوستان عزیز و پرویز و جمشید فراست

فوت مادر گرامیتان را تسلیت میگوئیم .

شرکت نکنوشیست

جناب آقای حسین دانشور

با نهایت تاسف و تاثر درگذشت برادر ارجمندتان رابحضور جنابعالی و خاندان محترم صمیمانه تسلیت عرض مینمایم .

ابراهیم منشئی

جناب آقای دکتر هوشنگ امیریان

با کمال تاسف و تاثر مصیبت وارده را تسلیت عرض‌نموده سلامتی و بقای عمر جنابعالی و خاندان محترم را از درگاه خداوند متعال مسئلت مینمائیم .

هیئت مدیره و کارکنان شرکت نمود (سهامی خاص)

مصیبت وارده را بخانواده محترم دادوند وبازماندگان تسلیت عرض مینمائیم .

از طرف کارکنان بانک اعتبارات ایران شعبه محمودیه ـ قدوسی .

تلفن سرویس حوادث ۳۱۱۲۱۲

اعترافات تکان دهنده مردی که زن ومادر زنش را کشت

زن ناپاک من، در پناه مادرش، خیانت میکرد

قاتل زن و مادرزن را به حبس ابد محکوم کردند

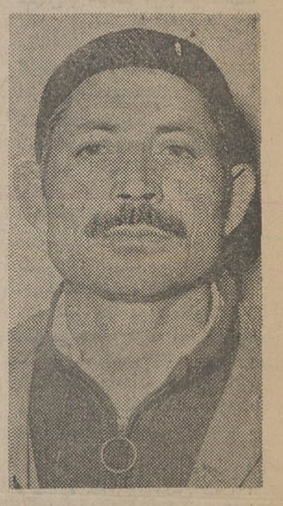

خداوردی: انگیزه‌ام، خیانت‌بود- زنم را کشتم چون خیانت میکرد. مادرزنم را هم کشتم چون برکار های ناپاک زنم، سرپوش میگذاشت.

خداوردی علائی که زن و مادرزنش را یکی پس از دیگری با تیشه و سنگ کشته بود، به حبس ابد محکوم شد. برای خداوردی، تقاضای حکم‌اعدام شده بود اما سرانجام، در دادگاه شعبه دوم جنایی دادگستری آذربایجان‌شرقی، اکثریت آراء حکم به حبس‌ابد او داد.

جنایت بنا به گفته خداوردی، هنگامی انجام گرفت که رقیه- همسر خداوردی - با معشوق خود در اتاق خواب خلوت کرده‌بود. خداوردی، چگونگی قتل را در دادگاه اینطورشرح داد:

« از مدتها پیش به همسرم - رقیه - مظنون شده بودم. از رفتار او حس میکردم که آلوده و ناپاک شده است. با اینحال، بخود میگفتم: تا چیزی را به چشم خودندیده‌ای، باور نکن.

« برای همین، مثل همیشه به همسرم‌گفتم که مازم‌سفری چندروزه‌هستم. اما این‌بار، سفر من خیالی‌بود. بجای آن که روستایمان را ترک کنم، در نیمه راه بازگشتم، در گوشه‌یی پنهان شدم و بیسروصدا در انتظارماندم. خوب میدانستم که بزودی آفتاب از پس ابر بیرون خواهد افتاد و این بار، زن ناپاکم راه فراری‌نخواهد داشت و حتی مادرش - گلدسته - که روی خیانت های‌رقیه سرپوش میگذاشت و در غیاب من اورا به آغوش ایزو آن‌می‌انداخت، این بار نمیتوانست، آفتاب را پشت ابر نگاه دارد.

« بالاخره، دریافتم که درغیاب من، رقیه و مادرش- گلدسته- حتی صبر نکرده‌اند که من از روستاکاملادور شوم ...آنجا، توی اتاق خوابمان، رقیه با مردی بیگانه همبستر بود. دیگر نفهمیدم‌چه میکنم. تیشه‌یی را که نزدیک دستم بود، برداشتم و درحالی که بی‌اختیار فریاد می‌کشیدم، به طرف اتاق خواب دویدم و در اوج خشم، تیشه را بارها و بارها برسر و تن‌برهنه و ناپاک‌رقیه کوفتم. درین حال، آن مرد ناپاک توانست بگریزد. دنبالش دویدم، اما مادرزنم - گلدسته- شیون کنان رسید و راه را برمن بست. تیشه از دستم به گوشه‌یی پرت شد اما گلدسته نمیگذاشت آن را بردارم وبه مرد فراری برسم.

« تا اینکه تکه سنگی را از زمین‌برداشتم و برمغزگلدسته کوفتم. با اینحال‌او همچنان چنگ در لباس من زده بود و رهایم نمیکرد. آن قدر سنگ را برسرش کوفتم که درخون‌غلتید و به‌پایم افتاد. اما دیگر دیر شده بود. هرکجا رفتم‌نشانی ازمعشوق فراری همسرم نیافتم.»

این جنایت ده ماه پیش در روستای «اوچ‌بلاغ» ازتوابع بخش گرمی آذربایجان شرقی رخ داد.

خبرنگارما درتبریز مینویسد: اگرچه دادیار داستان‌استان آذربایجان شرقی‌برای‌خداوردی بجرم قتل رقیه ولی زاده و گلدسته تقاضای دوبار اعدام کرده بود اما اکثریت آراء اورا از چوبه دار نجات‌داد و به حبس ابد محکومش‌کرد، زیرا دلیلی کافی که گفته های خداوردی را تائیدکند، هنوز بدست نیامده است.

دادگاه برای قاتل زن و مادرزن درین دادگاه، خداوردی ازمرگ جست و به حبس ابد محکومشد.

«یك ماه دوستی، بعد ازدواج!» با این وعده، خواهران جوان فریب خوردند

خواهران جوان باعشاق خود، درگرماگرم معاشقه دستگیر شدند

«بعد از یک ماه دوستی، با شما ازدواج خواهیم کرد.»

این قولی بود که دو دوست به دوخواهر نوزده‌ساله و هفده ساله دادند اما هیچگاه بدان‌جامه عمل نپوشیدند

دو دوست جوان هنگامیکه‌با فروغ نوزده ساله و اعظم هفده ساله گرم معاشقه بودند، بدام ماموران‌ژاندارمری‌اوین افتادندو در همان مرحله اول بازجویی، قول ازدواج با دو خواهر را پس گرفتند.

از سوی دیگر، فروغ و اعظم که زار زار میگریستند، بماموران گفتند:

« سه هفته پیش در خیابان‌منتظر تاکسی بودیم که عباس وحسین (دو دوست بدعهد) با ژیان‌خود جلوپای ما ترمز کردند و از ما خواستند، تا سوار شویم ومارا برسانند. اما وقتی سوار شدیم با ما طرح دوستی ریختند و در همان جلسه اول قول دادند که پس از یک ماه دوستی، عقدمان کنند. یک هفته بموعد انجام این قول مانده بود که ما راگرفتند.»

اما عباس و حسین، ادعای دوخواهر را قویا تکذیب کردند وگفتند:

« هر حرفی در میان بود الا سخن ازدواج!»

دو دوست جوان هنگامی‌بدام افتادند که بعد از ظهر دیروز، درون اتومبیل ژیان خود، کنار جاده فرحزاد ایستاده بودند و با فروغ و اعظم معاشقه میکردند. در گرماگرم‌معاشقه، ماموران‌گشت ژاندارمری اوین - بسرپرستی استوار مقدم - به ژیان مشکوک شدند و چهار دخترو پسر جوان را با خود به پاسگاه بردند.

در پاسگاه، همچنین معلومشد که یکی از دو خواهر - فروغ نوزده‌ساله - قبلا یک بارازدواج کرده اما کارش به جدایی‌کشیده است. یافشاری‌دو دوست‌براینکه نه قول ازدواج داده‌اندو نه‌چنین قولی خواهند داد، سبب شد که دامنه این ماجرا با طرح شکایتی از طرف پدرو مادر فروغ واعظم صبح امروز به دادسرای شمیران کشیده‌شود‌تحقیقات همچنان‌ادامه دارد.

۳ روز مهلت برای فریدون فرخزاد و بدلش

★ فرخزاد و فرزاد ظرف ۳ روز بایدبدادسرای ناحیه ۲ مراجعه کنند وگرنه حکم‌جلب هردو صادر خواهد شد

فرزاد (فرخزاد بدلی): فرخزاد و یک زن علیه من توطئه چینی کرده‌اند!

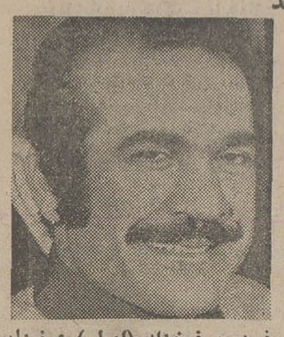

فریدون فرخزاد (اصلی): فرزاد از شباهت با من سوء استفاده و کلاهبرداری میکند

فریدون فرخزاد - شومن و خواننده - و بدلش، سه‌روز مهلت دارند تا به‌دادسرامراجعه کنند و گرنه دستور جلب‌آنها از طرف دادیار صادر خواهد شد.

دادیار دادسرای ناحیه ۲ - فاطمی - که به پرونده نزاع فریدون فرخزاد و بدلش - محمود جعفری، معروف به فرزاد - رسیدگی میکند، برای این دو احضاریه فرستاد وبه آنها سه روز مهلت داد که به دادسرای ناحیه ۲ مراجعه کنند. همراه این مهلت، به طرفین نزاع اخطار شد که اگر به‌احضاریه بموقع‌ترتیب‌اثر ندهند، حکم جلب آنهاصادر خواهد شد.

خبرنگار ما درباره سابقه این ماجرا مینویسد:

فریدون فرخزاد چند روزپیش از محمود جعفری - که به او شباهت دارد و نام « فرزاد » را برای خود برگزیده و در کاباره‌ها برنامه اجراء میکند - به کلانتری ۸ تهران شکایت کرد و خواستار تعقیب فرزاد شد. فرخزاد درباره فرزاد گفت: « این مرد که‌ازشباهت به من سوء استفاده میکند، آژانسی باز کرده و مردم را فریب میدهد.»

فرخزادهمچنین‌گفت: «چندی پیش خانمی به من خبر دادکه فریب فرزاد را خورده ویک میلیون ریال کلاه سرش رفته است.»

بدنبال همین شکایت،ماموران محمود جعفری (فرزاد) را به کلانتری بردند اما او همه‌چیز را انکار کرد و مدعی شدکه فرخزاد و آن زن، برای او توطئه چیده‌اند. خانم شاکی و فرخزاد چه دلیلی دارند که من یکصدهزارتومان‌کلاهبرداری کرده‌ام؟!»

فرزاد که ضمن رد اتهام، خود نیز شکایتی علیه فرخزاد تسلیم داشت، همچنین ادعا کردکه‌فریدون فرخزاد، تابلوی آژانس هنری اورا شکسته است. فرزاد افزود که زن شاکی همراه فرخزاد نیز به او سیلی زده است.

درین حال، فریدون فرخزاد گفته های فرزاد را تکذیب‌کرد.

فرزاد که شباهت زیادی به فریدون فرخزاد دارد اگرچه میگوید که هرگز از شومن معروف تقلید نکرده ولی‌بهرحال پا جای پای‌او میگذارد، همچنان که وقتی فرخزاد با « ترانه » ازدواج کرد، شایعه ازدواج او با « آهنگ! » برسر زبانها افتاد.

به‌اطلاع میرساند

منصور فتحی متهم به حادثه جواهر فروش تهران هیچ نسبتی باایتجانب و خانواده‌ام ندارد.

حاج حیدر فتحی - اهواز

در لابلای این پاره‌های آهن ۱۶ نفر جان دادند

۱۶مسافر این اتوبوس هنگامی کشته شدند که‌راننده خوابیده‌بود وجان مسافرانش را به دست‌کمک راننده، سپرده بود. روی بدنه اتوبوس نام شرکت «اطمینان یزد» با حروف درشت دیده می شود. در قسمت جلو اتوبوس نیز این جمله را میخوانید: «واقعه شوم کربلا را بعموم شیعیان جهان‌تسلیت میگوئیم.»

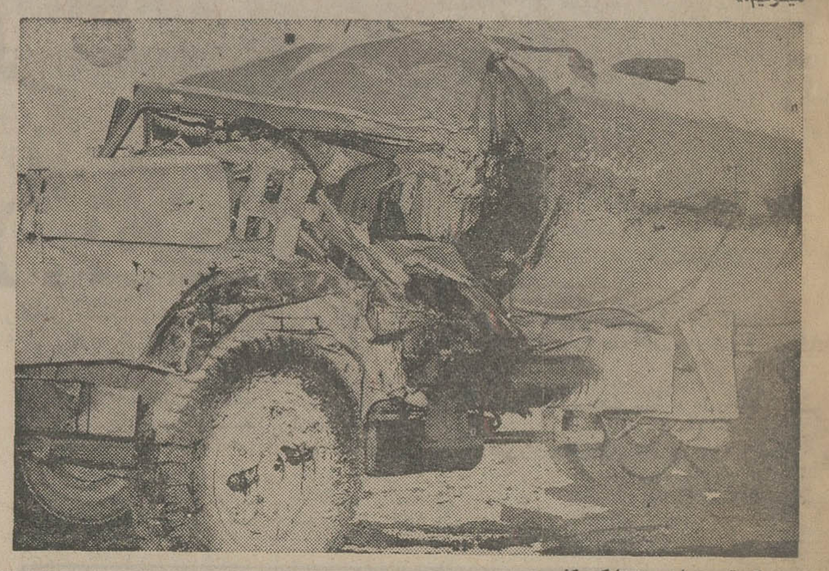

یک قسمت از بدنه تانکر بکلی خرد شده. همین قسمت از تانکر، همچون داس‌مرگ‌بربدنه اتوبوس فرود آمد و جان شانزده مسافررا درو کرد.

شاید بتوان برای این پاره‌های آهن چارمیی اندیشید اما دیگر برای شانزده تنی که در برخورد این تانکر و اتوبوس مسافری جان باختند، هرگز از کسی‌کاری ساخته نیست.

فاجعه در راه رفسنجان - یزد روی داد و صبح روز یکشنبه گذشته را به‌خون کشید.

صبح روز یکشنبه، ساعت‌چهار، اتوبوس ۷۴۸۸۱ تهران - الف (شرکت اطمینان یزد) با تانکر ۲۳۳۶۱ اصفهان درشمس انار- نود کیلومتری یزد- برخورد. در همان اولین دم تصادف، پانزده مسافر اتوبوس جان باختند. قربانی شانزدهم نیز در راه بیمارستان، چشم ازجهان فروبست.

علت مرگ، این‌بارنیز بی‌احتیاطی وفقدان وجدان کاربود: حادثه هنگامی رخ داد که محمد علی زرگر- راننده‌اتوبوس- درقسمت عقب اتوبوس خوابیده بود و محمد حاجی قاسمی - کمک راننده- جان مسافران را بدست داشت.

این دو عکس، برای اولین‌بار، عظمت فاجعه و مرگ شانزده مسافر را- که بیشترشان در خواب بودند- بروشنی نشان میدهد.

پرویز حجازی صیاد بزرگ ستاره‌ها تقدیم میکند دوباکارا

عقیلی — مهستی خواننده دلها — کوگوش شاه ماهی هنر ایران — کورس سرهنگ زاده

روب موری گمدین شعبده باز
بالت دختران کره‌ای
بالت دختران انگلیسی

۶۲۸۲۰۸ ۶۲۵۱۷۷

جمیله زیبای‌زیبایان — نورمن ویزدم — انی اندرسون خواننده انگلیسی — و ونیس ترینیداد خواننده مشهور

زمین واقع در ۷ کیلومتری میدان شهیاد بالواکشن آب و برق نقطه باقساط طولانی برای طبقات کم درآمد.
آپارتمان واقع در پارک و مجتمع آسانسور شوفاژ موکت باشرایط آسان
نمایندگی انحصاری فروش: دفتر چهارراهی ویلا، تلفن ۷۷۳۲۶۴
دفتر جهان

کاروان حج عمره وزیارت شام ودیدار بیروت
مدت مسافرت ۲۳ روز حرکت دهم فروردین ماه
آدرس خیابان دلگشا - اول خیابان خسروی شماره ۱۷
تلفن ۳۴۹۴۸۹ حاج سید جعفر قاضوی

دیسکوتک لابوهم
فردا شب افتتاح میگردد
تلفن رزرو: ۸۶۵۶۰۰ ۸۶۵۵۱۸

شب‌های خاطره‌انگیز وفراموش‌نشدنی در
کاباره بزم درویش
عصاره‌ای ازعرفان‌ایران وموسیقی‌سنتی

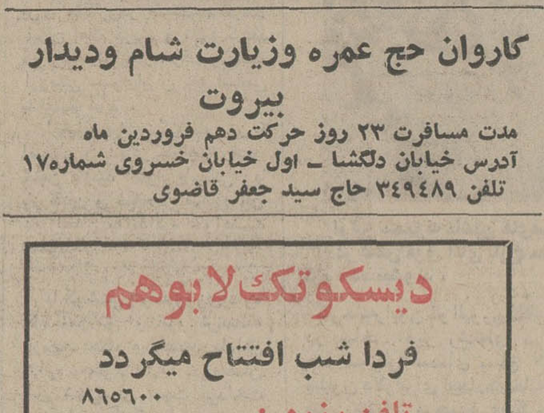

غانم ساحل باصدای دل‌انگیز — مصطفی جاویدان نوستاره بزم‌آرا

رضا سقائی خواننده آهنگ جاودانه زندگی — بهرام با آوای گرم و احساس آفرین

به همراهی ارکستر سعید مهرابی
لطفا میز را وسیله تلفن ۹۳۹۹۸۲ رزروفرمائید
آدرس - میدان کندی اول خیابان صالحی

کلاس حسابداری و دفترداری دوبل

دوره جدید کلاس حسابداری و دفترداری دوبل زیر نظراستاد محترم آقای محمد حمیدی مولف کتاب های حسابداری و دفترداری از انتشارات دانشگاه تهران ۱۵ اسفند ماه تشکیل میشود. دراین کلاس فن حسابداری و دفترداری‌برافرا خواهید گرفت. قبلانامنویسی کنید.

کلاس منشیگری

ازکلیه کسانیکه در کلاس منشیگری کاخ دانش شرکت نموده‌اند خواهشمند است روز ۱۰ر۱۲ر۵۳ در شعبه‌فرانسه این انجمن‌حضور بهمرسانند.

کاخ‌دانش - خیابان فرانسه. کوچه‌مرجان
آ-۱۱۰۶۴۵

فروش فوق‌العاده
فروشگاه تونل
باتخفیف‌استثنائی بمناسبت‌نوروز
از ۱۰ اسفند الی ۲۰اسفند، ۹ر۵ صبح تا ۱۰ شب یکسره - جاده قدیم شمیران جنب باشگاه پرسپولیس تلفن ۸۶۲۳۸۳

خانه‌های ۷۰۰ هزار تومانی

زن «خوشگل بود» شوهرش را از دست داده بود و شده بود یك بیوه پراشتیاق!

و ... مردها هم که همیشه دربی چنین فرصت مناسبی بودند!!

ازصبح‌ه‌شنبه فقط در
سینما پارامونت
حادترین مسئله روز در آمریکا ... برخورد دانشجویان سیاه و سفید در مدارس و مردی سیاه پوست که میخواست این شکاف عظیم‌را با تدبیر و کیاست‌بپوشاند

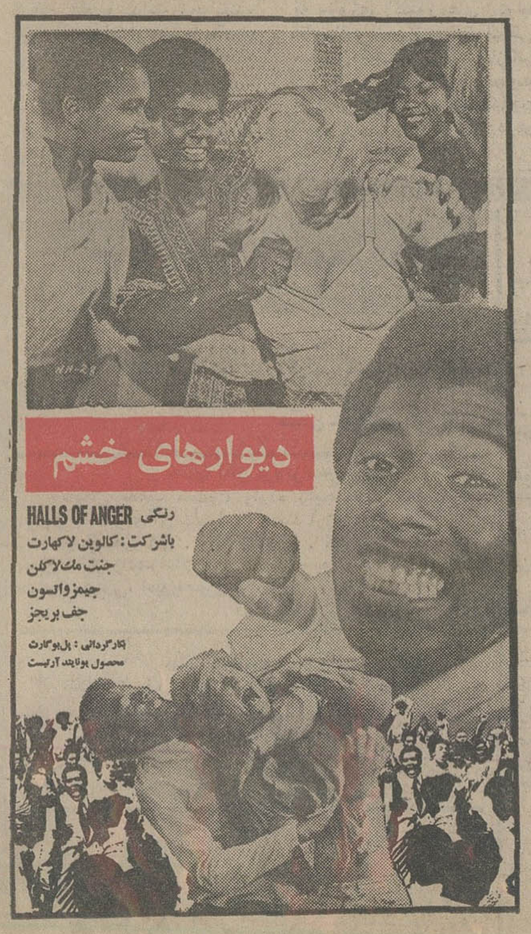

گیشه سینما پارامونت همه‌روزه بلیط رزرو میکند

آغاز هفته سوم نمایش فقط در
سینما ونک
اولین سینمای مبله و ممتاز ایران

گیشه سینما ونک همه روزه بلیط رزرو می کند

مجالس ترحیم

بانهایت تاسف و تاثردرگذشت ناگهانی دوست بسیارعزیزمان شادروان ابراهیم چهاردهی را باستحضار می‌رساند . با عرض تسلیت به بازماندگان فقید سعید مجلس یادبود زنانه و مردانه آن مرحوم از ساعت ٥ تا ساعت ۷ بعد از ظهر روز چهارشنبه ۷ اسفند ماه در خانقاه صفی علیشاه منعقد خواهد بود .

از طرف کلیه دوستان‌و آشنایان مرحوم ابراهیم چهاردهی

بازگشت بسوی خدا

سناتورها و نمایندگان گیلان در مجلسین باکمال تاسف و تاثر فوت جناب آقای ابراهیم چهاردهی بزرگ خاندان چهاردهی را باطلاع گیلانیان مقیم مرکز می‌رساند . مجلس ترحیم زنانه و مردانه آن مرحوم در ساعت ٥ تا ساعت ۷ بعد از ظهر روز چهارشنبه هفتم اسفند ماه ۱۳۵۳ درخانقاه صفی علیشاه برگزار می‌شود .

سرتیپ محمدعلی صفاری ـ حسن اکبر ـ نیره ابتهاج سمیعی ـ هلاکو رامبد ـ اسمعیل‌اکبر ـ اصغر فیاض‌فاضلی ـ نادر ادیب سمیعی ـ منصور انشاء ـ محمود توسلی ـ نصرت‌اله اسدی ـ دکتر شمس‌الدین ابوالهدی ـ علیقلی سمیعی ـ یوسف صمد زاده ـ قاسم صوفی ـ مهدی احمد

آ ـ ۱۱۰٦۷۲

با نهایت تاسف درگذشت هم‌مسلک **ابراهیم چهاردهی** سرپرست سازمانهای حزب در استان گیلان‌را باطلاع‌میرساند. مجلس ترحیم فقید سعید از ساعت ٥ الی ۷ بعد ازظهر روز چهارشنبه هفتم اسفند ماه جاری در خانقاه صفی‌علیشاه برگزار خواهد بود .

دبیر کل حزب مردم
محمد فضائلی

با نهایت تاسف درگذشت هم‌مسلک **ابراهیم چهاردهی** سرپرست سازمانهای حزب در استان گیلان‌را باطلاع‌میرساند. مجلس ترحیم فقید سعید ازساعت ۹ الی ۱۱ صبح روز سه‌شنبه ششم اسفندماه‌درمسجد صفی‌رشت برگزارخواهدبود.

دبیر کل حزب مردم
محمد فضائلی

باکمال تاثر و تاسف درگذشت رادمرد نیکوکار شادروان **ابراهیم چهاردهی** عضو هیئت‌مدیره‌و نظارت‌کانون کارآموزی گیلان را به استحضار دوستان و همکاران و بستگان آن مرحومه می‌رساند . مجلس ترحیم فقید سعید از ساعت ٥ الی ۷ بعد از ظهر روز چهارشنبه هفتم اسفند در خانقاه صفی‌علیشاه منعقد میباشد .

مدیر عامل کانون کارآموزی کشور ـ سرلشگر تقوی

باکمال تاسف درگذشت مرحوم **ابراهیم چهاردهی پدر همسر** آقای ایرج آزرم قائم‌مقام بانک توسعه صنعتی و معدنی ایران را باطلاع میرساند .

مجلس ترحیم مردانه و زنانه آن شادروان روزچهارشنبه هفتم اسفند ماه از ساعت پنج الی هفت بعد از ظهر درخانقاه صفی علیشاه برگزار خواهد شد .

بانک توسعه صنعتی و معدنی ایران

کل من علیها فان

بانهایت تاسف درگذشت شادروان ابراهیم چهاردهی بزرگ خاندان چهاردهی را به استحضار اقوام و دوستان گرامی می‌رساند .

مجلس ختم مردانه و زنانه آن مرحوم روز چهارشنبه هفتم اسفند ماه از ساعت ٥ تا ۷ بعد از ظهر در خانقاه صفی‌علیشاه برگزار می‌گردد .

خانواده های : چهاردهی ـ لنکرانیان ـ آزرم ـ عزیزیان ـ اعتمادزاده ـ مویدی ـ رئیس‌سمیعی ـ یاورزاده ـ طسوجی ـ مهرعلی ـ عسکری ـ سیگارودی ـ ریشا ـ لک ـ شهیدی ـ جعفرزاده ـ بهاری ـ گودرزی ـ سلیمانلو ـ کیائی ـ قاسمی ـ اسدی ـ زیاری ـ ربانی ـ عمید ـ اشکوری و هژیر .

آ ـ ۱۱۰۷٥٥

سناتورها و نمایندگان مجلس شورای ملی از استان همدان بدینوسیله‌درگذشت‌ناگهانی **آقای سید حسن سیاسی‌ویشکائی** داماد مرحوم حجت‌الاسلام حاج میرزا عبدالوهاب رضوی همدانی را باطلاع عموم‌و آقایان همشهریان‌گرامی میرسانند. مجلس ختم آن مرحوم روز پنجشنبه ۸ اسفند ماه جاری از ساعت ٤ تا ٦ بعد از ظهر در خانقاه صفی‌علیشاه برگزار می‌گردد .

محسن رئیس ـ مهندس حیدرعلی ارفع ـ هما زاهدی ـ مهندس علی برومند ـ مهندس اسمعیل معینی زند ـ مهندس اردلان ـ مهندس اسمعیل جلالی ـ مهندس حسن صائبی ـ روح‌اله جعفری ـ خلیل اسعد رزم‌آرا ـ علی طباطبائی .

آ ـ ۱۱۰٦۹٤

بانهایت تاسف درگذشت ناگهانی عموزاده عزیز خود **سید حسن سیاسی ویشکائی** را باطلاع عموم دوستان وبستگان می‌رساند . مجلس ختم آن مرحوم از ساعت ٤ تا ٦ بعد از ظهر پنجشنبه هشتم اسفند در خانقاه صفی‌علیشاه برگزار می‌شود .

سید مرتضی ویشکائی

بانهایت تاسف درگذشت بزرگ خاندان سیاسی و یشکائی **حسن سیاسی ویشکائی** (ترجمان‌السلطنه) را باطلاع‌خویشان و آشنایان می‌رساند . مجلس ترحیم آن مرحوم از ساعت ٤ تا ٦ بعد از ظهر پنجشنبه هشتم اسفند در خانقاه صفی‌علیشاه برگزار می‌گردد .

خانواده سیاسی ویشکائی ـ رضوی خاندان و ابسته

بدینوسیله فقدان نابهنگام همسر عزیز و پدر مهربان **حسن سیاسی ویشکائی** را باطلاع خویشان و آشنایان می‌رساند . مجلس ترحیم از ساعت ٤ تا ٦ بعد از ظهر پنجشنبه هشتم اسفند در خانقاه صفی‌علیشاه برگزار می‌گردد .

بهجت‌سیاسی ـ نوشی سیاسی ـ مهندس داریوس سیاسی ـ مهندس سیاوش سیاسی ـ دکتر شیدوش سیاسی .

آ ـ ۱۱۰٦٤۳

روزنامه اطلاعات ـ بخانواده های محترم سیاسی و یشکائی و رضوی بویژه بازماندگان آن مرحوم مصیبت و ارده را تسلیت می‌دهیم .

بانهایت تاسف درگذشت ناگهانی **آقای دکتر ضیاءالدین دادوند** وکیل دادگستری‌راباطلاع‌فامیل و دوستان آن مرحوم میرساند.مجلس تذکر آن فقید سعید روز های پنجشنبه‌هشتم و جمعه نهم اسفند ماه ٥۳ از ساعت سه بعد ازظهر در منزل آن مرحوم برگزار میگردد .

تجریش ـ خیابان پهلوی ـ زعفرانیه شماره ۹۱ر۱

خانواده های : دادوند ـ امیریان ـ قدسیه‌امیریان ـ بروین ـ صنیعی ـ رشیدی ـ محوی ـ حالتی ـ فروغی ـ سادات اخوی ـ قریشی ـ فرهادی ـ طبیب‌زاده ـ برومند ـ نعمتی ـ نهائی ـ اعتماد ـ نی‌داود ـ پورعزیزی .

روزنامه اطلاعات ـ بخانواده‌های‌عزادار تسلیت میدهیم

خانواده های : طاهری . دیانت . افشار . اسحاقی . ناصری . کیائی . عبدالملکی . عقیلی . کریمائی ، قوانلو . نوری . امیری‌نیا . صهبا . طباء . علائی . عزیزی‌نسب ، امین .

بانهایت‌تاسف‌درگذشت‌مرحومه‌مغفوره **بانو صنوبر طاهری** را باطلاع اقوام و آشنایان میرساند ختم مردانه و زنانه چهارشنبه هفتم اسفند ماه ساعت ۹ صبح الی ۱۲ در مسجد جامع ملارد شهریار و منزل آن مرحومه و شب هفت شنبه ۱۰ر۱۲ر٥۳ازساعت‌۳الی ٥ بعد از ظهر برمزار آن مرحومه منعقد است .

روزنامه اطلاعات ـ بخانواده های طاهری و افشار و سایر خانواده های عزادار تسلیت میدهیم .

بانهایت تاسف درگذشت مرحومه **بانو فاطمه باستان‌حق** بزرگ خانواده باستان‌حق راباستحضار میرساند مجلس‌ترحیم مردانه آن مرحومه از ساعت ۳تا٥ بعد از ظهر روز چهارشنبه هفتم اسفند ماه‌درمسجد امام حسین (ع) واقع درمیدان‌شهناز ومجلس ترحیم زنانه در همان روز و ساعت در منزل آن مرحومه منعقد میباشد .

خانواده‌های آذری. باستان حق. رحیم تبریزی. فردباستان. بوستان. هاشم‌زاده. سپهری فرد. کریمی. نکویار. لولاور . گلپوران. احمد سلطانی. ناظم. مسعودی.شیروانی. مظلوم. تقی‌پور .

روزنامه اطلاعات ـ مصیبت و ارده را به عموم بازماندگان آن مرحومه تسلیت میدهیم

با نهایت تاسف و تاثر بدین‌وسیله درگذشت شادروان **قاسم دهدشتی** پدر گرامی آقایان حسین ، نصرت‌الله ، سرهنگ محسن دهدشتی را به آگاهی عموم میرساند .

مجلس ترحیم آن شادروان از ساعت٤ تا ٦بعداز ظهر روز چهارشنبه هفتم اسفند در مسجد مجد برقرار است .

اتحادیه صنف کامیونداران وموسسات حمل‌ونقل ایران

با تاسف و تاثر فراوان درگذشت شادروان **قاسم دهدشتی** پدر ارجمند آقایان حسین و نصرت‌الله ، سرهنگ محسن دهدشتی را به آگاهی میرساند .

مجلس ترحیم آن شادروان از ساعت٤ تا ٦بعداز ظهر روز چهارشنبه هفتم اسفند در مسجد مجد برقرار است .

شرکت تعاونی کامیونداران و موسسات حمل‌ونقل

با نهایت تاسف و تاثر بدین وسیله درگذشت شادروان **قاسم دهدشتی** پدر گرامی آقایان حسین ، نصرت‌الله ، سرهنگ محسن دهدشتی را به آگاهی عموم میرساند .

مجلس ترحیم آن شادروان از ساعت٤ تا ٦بعداز ظهر روز چهارشنبه هفتم اسفند در مسجد مجد برقرار است .

کارکنان موسسه حمل‌ونقل البرز

با تاسف فراوان بدین وسیله درگذشت شادروان **قاسم دهدشتی** را به آگاهی دوستان ، خویشاوندان و آشنایان می‌رسانیم .

مجلس یادبود مردانه و زنانه آن شادروان از ساعت ٤ تا ٦ بعداز ظهر روز چهارشنبه هفتم اسفند در مسجد مجد برقرار است . مراسم شب هفت نیز از ساعت ۳ تا ٥ بعداز ظهر روز جمعه ۹ اسفند ماه در شبستان شماره ۲ بهشت‌زهرا برگزار خواهد شد .

زهرا دهدشتی ، سیمین فخار ، حسن حاج‌قاسم ،حسین دهدشتی ، نصرت‌الله دهدشتی ، سرهنگ محسن دهدشتی ، دکتر ناصر فخار .

خانواده های : دهدشتی ، حاج قاسم ، فخار ، سمیعی، مهرمفخم ، خاک‌نگار مقدم ، محتشمی ، مهرجو ، کلیائی ، شهنواز ، صارمی ، عدل طباطبائی،وصال شیرازی، خلعتبری، کاظمیان ، عشقی ، مطیعا ، حسام شهریاری ، یوسفیان‌مقدم، حمیدی ، سلیمانی ، عبدلی .

بعموم خانواده‌های عزادار و فرزندان آنمرحوم بویژه‌سر کار سرهنگ محسن دهدشتی مصیبت وارده راتسلیت میدهیم.

بانهایت‌تاسف‌درگذشت‌مادر گرامی آقای مهندس‌جمشید فراست شریعت پناهی را به ایشان تسلیت گفته و ضمنا به اطلاع‌کلیه دوستان میرساند که مجلس ختم آن شادروان‌روز چهارشنبه هفتم اسفند ماه جاری از ساعت ۱ تا ۳ بعد از ظهر در خانقاه صفی علیشاه منعقد می‌باشد .

امیر علی شیبانی

بانهایت تاسف فوت شادروان **بانو ربابه فراست شریعت پناهی** برادرزاده خود و صبیه مرحوم مشیرالاطباء راباطلاع بستگان و آشنایان وسمنانیهای مقیم تهران میرساند مجلس ترحیم زنانه ومردانه آن مرحومه از ساعت ۱ الی ۳بعدازظهر چهارشنبه هفتم اسفند در خانقاه صفی علیشاه برگزار میگردد.

دکتر سید رضی صحت طباطبائی

با تاثر فراوان درگذشت شادروان **بانو ربابه فراست شریعت پناهی** را باطلاع بستگان و آشنایان میرساند مجلس ترحیم زنانه ومردانه آن مرحومه از ساعت ۱ الی ۳ بعد از ظهر چهارشنبه هفتم اسفند در خانقاه صفی علیشاه برگزارمیگردد.

فراست. خاندان شریعت‌پناهی. صمیمی. عمید. صحت طباطبائی. وحدانی. نبوی. طباطبائی. مازی. جواد نصیری. مجتبی‌نژاد. کاظمی‌حقیقی. مصطفوی.نجفی.حافظی. دهباشی. رئوفی. طاهری و سایر بستگان .

پزشکان و پرستاران و کارمندان بیمارستان فیروزآبادی

باکمال تاسف درگذشت مرحومه مغفوره **ربابه‌فراست شریعت پناهی** والده ماجده همسر جناب آقای دکتر نبوی ریاست بیمارستان فیروزآبادی را باطلاع میرسانند ، مجلس ترحیم‌آن‌مرحومه مغفوره روز چهارشنبه ۷ر۱۲ر٥۳ از ساعت ۱ تا ۳ بعد از ظهر در خانقاه صفی علیشاه منعقد میگردد .

با تاثر فراوان درگذشت واله آقای پرویز فراست شریعت پناهی مدیر عامل شرکت ساختمانی آبدانان‌را باطلاع میرساند مجلس ترحیم زنانه ومردانه آن مرحومه از ساعت ۱ الی ۳ بعدازظهر روز چهارشنبه هفتم اسفند ماه در خانقاه صفی علیشاه منعقد میباشد .

شرکت ایران یاس ـ حسین اشجع

با نهایت تاسف درگذشت و الده آقای پرویز فراست شریعت پناهی مدیر عامل شرکت آبدانان را باطلاع دوستان میرساند مجلس ترحیم زنانه ومردانه آن مرحومه از ساعت ۱ الی ۳ بعدازظهر چهارشنبه هفتم اسفند ماه در خانقاه صفی علیشاه برگزار میگردد

مدیران و کارمندان شرکت فریکشن

بانهایت تاسف درگذشت مادر گرامی آقای پرویزفراست شریعت‌پناهی مدیر عامل این شرکت را باطلاع دوستان و همکاران عزیز میرساند مجلس ترحیم‌زنانه ومردانه آن‌مرحومه ازساعت ۱ الی ۳ بعدازظهر چهارشنبه هفتم اسفند در خانقاه صفی علیشاه برگزار می‌گردد .

مدیران و کارکنان شرکت ساختمانی آبدانان

مجلس ترحیم گرامی مادر دوست عزیزمان آقای پرویز فراست روز چهارشنبه هفتم اسفند از ساعت ۱ الی ۳ بعداز ظهر در خانقاه صفی علیشاه منعقد است .

محمد صادق پورسعید . محمد صالحی، حمید ملکی

مجلس ترحیم مادر عزیزمان که ایمان و شهامت‌وپایمردی های او در ذهن آشنایان باقی خواهد ماند بروز چهارشنبه هفتم اسفند از ساعت ۱ الی ۳ بعدازظهر در خانقاه صفی علیشاه برپاست یادش گرامی باد .

پرویز فراست ـ جمشید فراست

روزنامه اطلاعات ـ بعموم خانواده‌های عزادار بویژه بازماندگان آنمرحومه مصیبت وارده را تسلیت میدهیم

هو الباقی

بانهایت تاثر و تاسف درگذشت شادروان **آقای سیدجلال فارانی** بزرگ خاندان فارانی را در رشت به اطلاع اقوام و دوستان میرساند بنابوصیت آنمرحوم هزینه مجالس ترحیم صرف امور خیریه خواهد شد .

خانواده‌های فارانی. دیانت. یگانی. خلیلی. دبیری . کسمائی . شرافت. اعتماد. دیانتی. فرشادیانپور . جعفری . اصالت .

روزنامه اطلاعات ـ بخانواده‌های عزادار تسلیت میدهیم.

بدینوسیله درگذشت **حاج محمد فروتن** را باطلاع دوستان و آشنایان میرساند. مجلس ختم فقید سعید روز سه‌شنبه ٦ر۱۲ر٥۳ از ساعت ۸ صبح الی ۱۲ ومجلس هفت ازساعت دو الی ٥ بعدازظهر روز شنبه ۱۰ر۱۲ر٥۳ در مسجد وادی رودسر منعقد است .

خانواده‌های حاج محمد فروتن. رمضانعلی خداپرست . اسماعیل خداپرست. پناه. توفیقی. تقی‌پور. منعمی.پورنظری. جمشیدی. خداپناه. پوریوسف علی .

روزنامه اطلاعات ـ بخانواده‌های عزادار تسلیت میدهیم.

باکمال تاثر درگذست مرحومه مغفوره **صغری کاشانی‌امین** را باطلاع اقوام و آشنایان میرساند مجلس ختم مردانه روز چهارشنبه هفتم اسفند ماه از ساعت ۲الی ٤ونیم بعدازظهر در مسجد آذربایجانی ها و ختم زنانه همان ساعت در منزل آن مرحومه واقع در دزاشیب انتهای کوچه بهار منعقد میباشد.

علی‌اصغر کاشانی امین ، محمد کاشانی امین ، احمد کاشانی امین ، وخانواده های لاجوردی ، گیوه‌چیان ،فاتح ، جزایری ، ریزبند ،مروی ، سعیدخو، غفاری ، سمنانی،خانباشی، دخت‌نژاد ،رحیمی، شیرازی ، ذابحی ،طواف ، نیکچی ، پورمقدم. بسیطی. شمالی ، شه‌وردی.

روزنامه اطلاعات ـ بخانواده های عزادار تسلیت میدهیم.

سپاسگزاری

بااحترام . سپاس فراوان خود را به حضور کلیه سروران و بستگان و دوستان که در مراسم تشییع جنازه و ختم‌پدرعزیزمان مرحوم **کاظم مجیبیان** شرکت فرموده‌اند تقدیم میداریم .

از خداوند منان برای همگی آن بزرگ منشان آرزوی سلامتی و شادکامی مینمائیم .

گل‌اندام مجیبیان ، دکتر جلال مجیبیان ، دکتر جلیل مجیبیان .

درنهایت تاثر و تالم درگذشت همسر و مادر عزیزمان‌مرحومه **بانو نزهت‌الزمان بهمن پور** (حسینیان) را به اطلاع میرسانیم.

حاج سید محمود ـ رضا ـ سرهنگ جواد ـ مهدی ـ مرتضی حسینیان.

درگذشت مادر و خاله عزیزمان مرحومه **بانو نزهت‌الزمان بهمن‌پور** (حسینیان) را به اطلاع سروران و دوستان عزیزمان میرسانیم.

سرهنگ جواد حسینیان ـ سرتیپ علی اکبر شه فر ـ سرهنگ ۲ هوشنگ بهمن‌پور.

باندوه فراوان درگذشت مرحومه **بانو نزهت‌الزمان بهمن پور** (حسینیان) را به‌اطلاع بستگان و آشنایان میرساند مجلس ختم زنانه ومردانه آن مرحومه‌روزپنجشنبه ۸ اسفند ماه ازساعت ٤الی ٦ بعد از ظهر در مسجد الجواد (خیابان روزولت)برگزار میشود.

خانواده های:حسینیان . بهمن پور . درخشانفر . موتمن. ابراهیم پور. سرگرد صالح. شه‌فر. جابریان. دروی. طاهریان . مبینی . خجسته.ملکوتی . معمار خاصه . صالح . توکل .هروی. شاهکارمرانی .سرهنگ هروی. برنجی .ابراهیم زاده . علیزاده. عقابی . پیرنیا. عشقی

روزنامه اطلاعات ـ مصیبت وارده را بخانواده های بهمن‌پور بویژه بازماندگان آنمرحومه تسلیت میدهیم

درگذشت **انسیه حسینی زاهد** صبیه حاج حسین حسینی مداح را باطلاع دوستان و آشنایان میرساند مجلس ترحیم روز چهارشنبه ۷ر۱۲ر٥۳ از ساعت ۹ الی ۱۱ صبح در مسجد سنگی واقع در خیابان ادیب‌الممالک منعقد است .

تقوی شیرازی

روزنامه اطلاعات ـ ببازماندگان آن‌مرحومه تسلیت میدهیم

بانهایت تاسف و تاثر درگذشت جوان ناکام شادروان **بهرام سهیل سیار** را باطلاع اقوام و آشنایان میرساند مجلس ترحیم زنانه ومردانه آنمرحوم روز چهارشنبه هفتم اسفندماه از ساعت ۳تا٥ بعدازظهر در خانقاه صفی علیشاه منعقد خواهد بود .

هوشنگ سهیل سیار. احمد دولت. حمید حمیدی. سرتیپ دکتر عقیلی. هوشنگ دولتی. پاشا صفاری . مهندس ناصر روحانی. غلامرضا وزیراللهی. حمید کلانی. ابراهیم تبریزی. حمید توحیدی‌نژاد. محمد توحیدی. محمود توحیدی. دکتر هوشنگ امیرثنائی. فرخ نوکیانی. اقدس کامبیز. مهندس‌کریم نوارچی. محمود بنی‌آدم. عباس حاجیان. محمود غفاری .

آ ـ ۱٥۲۱٥۰

بانهایت تاسف و تاثر درگذشت همکار ارجمندمان شادروان **یوسف عمیدی** راباطلاع دوستان و آشنایان میرساند مجلس‌ترحیم مردانه وزنانه آن مرحوم روز جمعه ۹ر۱۲ر٥۳ از ساعت ۳تا٥ بعداز ظهر در خانقاه صفی‌علیشاه منعقد میباشد .

شرکت ساختمانی ماکادام

خانواده عمیدی ـ صدقی ـ نصیری ـ صفائی ـ آزاد ـ داناپور ـ حقیقت ـ محمدیه ـ کرمانی ـ ترابی ـ مستوفی ـ مومنی ـ فامیلی ـ روشن‌زاده ـ رهبر ـ مرتضوی ـ دانائی ـ میرجهانگیری ـ طاهری ـ حائری آزاد ـ میرزائی تاج‌کریمی.

بانهایت تاسف و تاثر درگذشت ناگهانی شادروان **یوسف عمیدی** را باطلاع خویشاوندان و دوستان و آشنایان میرساند. مجلس یادبود مردانه وزنانه آن شادروان از ساعت ۳الی٥ بعد از ظهر روز جمعه ۹ر۱۲ر٥۳ در خانقاه حضرت‌صفی علیشاه برقرار خواهد بود .

روزنامه اطلاعات ـ بخانواده های عزادار بویژه بازماندگان آن مرحوم تسلیت میدهیم .

بانهایت تاسف درگذشت **آقای محمد معتمدی نطنزی** کارمند بازنشسته بانک ملی ایران را باطلاع خویشان و آشنایان محترم میرساند. مجلس ختم‌مردانه‌آن‌شادروان روزچهارشنبه هفتم اسفند ماه از ساعت ۳ الی ٥ بعدازظهر در مسجد مهدیه واقع در رستم‌آباد شمیران خیابان کامران منعقد ومجلس‌ختم زنانه در همان روز و ساعت در منزل آقای علی صیرفی واقع در رستم‌آباد شمیران خیابان داور کوی بهمن شماره ۱۱ر۱ منعقد میباشد .

خانواده های معتمدی نطنزی . صیرفی . رکنی‌فرد. ارباب زادگان هاشمی . نیکتاش . رکنی تهرانی . جلیلی . خیر آبادی . ساسانی. باقری. نیم‌صدا .

آ ـ ۱۷٦۳۹

روزنامه اطلاعات ـ بعموم خانواده‌های عزادار مصیبت وارده را تسلیت میدهیم

بانهایت تاسف و تاثر درگذشت پدر عزیز و بزرگوارمان شادروان **حاج محمدتوسلی** بزرگ خاندان را باطلاع کلیه بستگان و آشنایان میرساند مجلس ختم فقید سعید از ساعت۳ تا٥ بعداز ظهر چهارشنبه ۷اسفند ٥۳ در مسجد ارک برگزار میشود .

خانواده های توسلی ،حاجیان، نایبی، قضاة، ثانی ، نجیمی ، شیرازیان ، طاهری ، بنی‌اسد ، چیت‌سازان ،بیاورز، نادری ، شریعت ، منوچهری ، پنجه شاهی، مقدم، پهلوانی ، انصاری ، عصرآزاد ، بامدادنیا ، اردکانیان ، حرمی.

تسلیت

جناب آقای تقی صالح آبادی

درگذشت شادروان عموی گرامی آن جناب را به شماو همه بستگان و آشنایان آن فقید سعید تسلیت میگوئیم و برای همه بازماندگان سوگوار سلامت و طول عمر آرزو میکنیم .

کارکنان شرکت تبلیغاتی سیته

دوستان گرامی آقایان پرویز و مهندس جمشید فراست

در غم درگذشت مادر ارجمندتان سهیم و به عموم‌بازماندگان محترم تسلیت عرض مینمائیم .

شرکت پلسنگ ـ سنند ج
مهندس زمردی

جناب آقای یاسان معاون محترم دبیرستان نشاط

با نهایت تاسف درگذشت پدربزرگوارتان را صمیمانه تسلیت میگوئیم .

دبیران و کارمندان دبیرستان نشاط اصفهان

پزشکان و کارکنان مرکز پزشکی رضا شاه کبیر مصیبت‌وارده را به همکار گرامی جناب آقای دکتر نبوی رئیس بیمارستان‌فیروز آبادی صمیمانه تسلیت میگویند .

دکتر مهدی نورانی معاون مرکز پزشکی رضاشاه کبیر

جناب آقای مهندس آزرم
قائم مقام محترم مدیریت عامل بانک توسعه صنعتی‌و معدنی ایران

با نهایت تاسف درگذشت پدر گرامی همسر محترمتان را تسلیت گفته و از خداوند متعال برای بازماندگان آن فقیدسعید صبر و تحمل مسئلت مینماید .

کاغذ پارس ـ شرکت سهامی عام

جناب آقای مهندس بهمن کدیور مدیر کل محترم مسکن و شهرسازی استان چهارمحال و بختیاری

با نهایت تاسف و تالم درگذشت روانشاد پدر گرامیتان را تسلیت عرض نموده خود را در این غم بزرگ شریک میدانیم.

کارکنان اداره کل مسکن و شهرسازی استان چهارمحال بختیاری

جنابان آقایان حسین و نصرت اله و سرهنگ محسن دهدشتی

بانهایت تاسف درگذشت پدر گرامیتانرا تسلیت گفته بقاء عمر شما و خانواده محترم را خواهانیم .

شرکت ایران مرجنت

تیمسار معظم سرتیپ تقوی
آقایان اصغر و علی تقوی

مصیبت وارده را از صمیم قلب‌تسلیت عرض نموده بقای عمر بازماندگان را خواهانم .

ستواندوم کاظمی

آقایان جمشید کشفی ، صمد کشفی ، جهانگیر یادگار و مسعود طوبی

بانهایت تاسف وتاثر درگذشت شادروان بنیامین بن‌لوی‌را بشما و خانواده های محترم تسلیت میگوئیم .

حاج اکبر جهانداری و بانو

جناب آقای محسن مولوی و تیمسار سرتیپ جواد مولوی

مصیبت وارده را تسلیت میگوئیم .

رودسر ـ دکتر طلوعی و بانو

جناب آقای ابوقداره فرماندار محترم شهرستان مراغه

با نهایت تاسف وتاثر مصیبت وارده را از طرف خود و همکارانم بحضور جنابعالی تسلیت گفته وبرای روح پرفتوح آن‌مرحوم طلب مغفرت می‌نماید .

رئیس شورای داوری شهرستان مراغه
عزت‌اله امری

جناب آقای ابوقداره فرماندار محترم شهرستان مراغه

با تاسف وتالم فراوان فوت جنت‌مکان ابوی محترمتان را صمیمانه تسلیت عرض وخودرا دراین مصیبت شریک و سلامتی وبقای خاندان ارجمند را مسئلت مینمایم .

رئیس بانک اصناف ایران شعبه مراغه
سید باقر امینی

جناب آقای ابوقداره فرماندار محترم شهرستان مراغه

فوت پدر بزرگوارتان را تسلیت عرض نموده و در غم شما شریکم .

محمود سیلابی

جناب آقای ابوقداره فرماندار محترم شهرستان مراغه

بانهایت تاسف وتاثر درگذشت ابوی محترمتان را تسلیت عرض نموده و سلامتی بازماندگان را از خداوند متعال خواستارم .

حسین وثوق

جناب آقای ابوقداره فرماندار محترم شهرستان مراغه

درگذشت ابوی گرامتان را تسلیت عرض مینماید .

علی خرمی

جناب آقای ابوقداره فرماندار محترم شهرستان مراغه

بانهایت تاسف درغم واندوه سرور گرامی شریک‌بوده سلامتی‌وبقای عمر خاندان گرامی را ازخداوند مسئلت‌داریم.

رئیس وکارمندان بانک سپه مراغه

جناب آقای ابوقداره فرماندار محترم شهرستان مراغه

بانهایت تاسف درغم واندوه سرور گرامی شریک‌بوده سلامتی و بقای عمر خاندان گرامی‌راازخداوند مسئلت‌داریم.

از طرف هیئت مدیره سازمان آب مراغه
عرفانیفام

جناب آقای ابوقداره فرماندار محترم شهرستان مراغه

بانهایت تاسف درغم واندوه سرور گرامی شریک‌بوده سلامتی و بقای عمر خاندان گرامی‌راازخداوند مسئلت‌داریم.

رئیس و کارمندان بانک اعتبارات تعاون توزیع

جناب آقای ابوقداره فرماندار محترم شهرستان مراغه

بانهایت تاسف درغم واندوه سرور گرامی شریک‌بوده سلامتی وبقای‌عمر خاندان‌گرامی‌را ازخداوند مسئلت دارم .

رئیس بانک سپه جواد بکلری

جناب آقای ابوقداره فرماندار محترم شهرستان مراغه

کارکنان اداره پست شهرستان مراغه مصیبت وارده را به‌جناب آقای فرماندار محترم شهرستان مراغه تسلیت عرض می‌کنند .

رئیس اداره پست شهرستان مراغه ـ محمد رحیمی

جناب آقای ابوقداره فرماندار محترم شهرستان مراغه

بانهایت تاسف درغم واندوه سرور گرامی شریک‌بوده سلامتی و بقای عمر خاندان گرامی را از خداوند مسئلت دارم.

مراغه ـ بانک سپه ـ محمد معین

جناب آقای ابوقداره فرماندار محترم شهرستان مراغه

مصیبت وارده را تسلیت عرض و خودرا شریک غم شما می‌دانم .

مراغه ـ شهاب

جناب آقای ابوقداره فرماندار محترم شهرستان مراغه

بانهایت تاثر فوت ابوی گرامی را تسلیت عرض مینماید.

مراغه ـ حسن علمخانی

جناب آقای ابوقداره فرماندار و ریاست شورای سازمان جوانان شیر وخورشید سرخ شهرستان مراغه

از خبر تاثر انگیز فوت مرحوم ابوی گرام بی‌اندازه متالم ومراتب تاثر خودرا از طرف مربیان و اعضای سازمان جوانان شیر و خورشید سرخ مراغه بحضور جنابعالی‌تسلیت عرض مینمایم .

سازمان جوانان شیر وخورشید سرخ شهرستان مراغه

جناب آقای ابوقداره فرماندار محترم شهرستان مراغه

شورای ورزشی ومربیان وورزشکاران آموزشگاه های مراغه مصیبت وارده را بحضورتان تسلیت عرض مینمایند.

قدیر تمیزی

جناب آقای ابوقداره فرماندار محترم شهرستان مراغه

مصیبت وارده به آن جناب را از طرف خود و همکارانم تسلیت عرض و بقای عمر آنجناب رااز‌خداوند خواستاریم .

یداله رزاقی ـ رئیس بانک تعاونی وکشاورزی مراغه

جناب آقای ابوقداره فرماندار محترم شهرستان مراغه

از استماع خبر ملامت‌بار فوت ابوی گرامی بی‌اندازه متاثرم امیدوارم بنده را در غم خود سهیم وشریک بدانید .

حسین لیموچی

جناب آقای ابوقداره فرماندار محترم شهرستان مراغه

بانهایت تاسف فوت پدر گرامی شما را تسلیت عرض می‌نمایم .

مراغه داروخانه شفا
دیلمقانیان

جناب آقای ابوقداره فرماندار محترم شهرستان مراغه

بانهایت تاسف فوت پدر گرامی شما را تسلیت عرض می‌نمایم .

رئیس بانک عمران شعبه مراغه کوزه‌کنانی

جناب آقای اسداله ابوقداره فرماندار محترم شهرستان مراغه

با نهایت تاسف فوت پدر گرامی شما را تسلیت عرض و خود را در غم شما شریک میدانم .

رئیس اداره قندو شکر شهرستان مراغه ـ موسوی

جناب آقای ابوقداره فرماندار محترم شهرستان مراغه

با نهایت تاسف در غم و اندوه آن سرور گرام شریک بوده سلامتی و صبر جمیل از خداوند خواستارم .

مهندس منصور معین ـ نماینده انجمن استان وشهرستان

کارکنان اداره آموزش و پرورش مراغه ضمن اظهار تاسف درگذشت پدر بزرگوار جناب آقای ابوقداره فرماندار محبوب شهرستان مراغه را تسلیت عرض مینمایند .

حسین داوران ـ رئیس اداره آموزش و پرورش مراغه

جناب آقای اسداله ابوقداره فرماندار محترم شهرستان مراغه

اعضاء کمیته حزب ایران‌نوین شهرستان مراغه‌مصیبت وارده را صمیمانه تسلیت عرض می نمایند .

از طرف کمیته ـ حسین معصومی

جناب آقای اسداله ابوقداره فرماندار محترم شهرستان مراغه

انجمن شهرستان مراغه با نهایت اندوه درگذشت ابوی گرامی‌تان را بحضور جنابعالی و بازماندگان‌آن مرحوم تسلیت میگوید .

پورسلطانی

جناب آقای ابوقداره فرماندار محترم شهرستان مراغه

با نهایت تاسف مصیبت وارده را به حضور آن جناب تسلیت عرض می نماید .

مراغه ـ امامجمعه

جناب آقای ابوقداره فرماندار گرامی شهرستان مراغه

با تاثر و اندوه فراوان مصیبت وارده را بحضور آن برادر عزیز تسلیت عرض می نماید .

مراغه ـ نیروی پایداری ـ سرهنگ موسویان

جناب آقای اسداله ابوقداره فرماندار محترم شهرستان مراغه

از سوی خود و همکارانم مصیبت وارده را صمیمانه تسلیت عرض میکنم .

شهربانی مراغه ـ سرهنگ جهانگیری

جناب آقای اسداالله ابوقداره ریاست کمیته حزب ایران‌نوین و فرماندار شهرستان مراغه

با نهایت تاسف فوت پدر گرامی شما را تسلیت عرض و خود را در غم شما شریک میدانم .

رئیس شورای منطقه آموزش و پرورش ـ دکتر عزیززاده

جناب آقای ابوقداره فرماندار محترم شهرستان مراغه

مصیبت وارده را بشما و خانواده محترم ابوقداره تسلیت گفته و خود را در غم شما شریک میدانیم .

خانواده کلیشادی و بهروان

مجالس وعظ و سوگواری

سخنرانی استاد مطهری در مسجد فرشته

برنامه سخنرانی جناب آقای مرتضی مطهری تحت عنوان درسهائی از اخلاق کهاز شب یکشنبه آغاز شده‌است همچنان ادامه دارد .

شروع برنامه: ساعت ۷ و ربع بعداز ظهر

خیابان پهلوی ـ ایستگاه محمودیه

بسمه تعالی

طبق معمول سنواتی مجلس سوگواری مولی‌الکونین حضرت اباعبداله‌الحسین علیه‌السلام از شب ۱۲ ماه صفر درمسجد ولی‌عصر (ع) واقع‌درخیابان حشمت‌الدوله غربی برقرار و جناب آقای حاج شیخ احمد کافی از ساعت ۷ شب سخنرانی و ذکر مصیبت میفرمایند.

هیئت مدیره مسجد ولی‌عصر ع

یادبود

بمناسبت یکمین سال وفات عالم بزرگوار حضرت حجة الاسلام‌والمسلمین**آقای حاج میرزا هدایت الله وحیدگلپایگانی** قدس سره مجلس تذکری از ساعت ۷ تا ۹ بعد از ظهر روز پنجشنبه پانزدهم صفر (شب جمعه) در مسجد الحسین واقع در خیابان ایرانمهر کوچه رحمانی منعقد است .

سید محمد باقر شهیدی ، سید احمد گلپایگانی ، حسن‌فرید، سیدمحمدحائری ،سیدکاظم‌موسوی‌گلپایگانی ، ریحان‌الله‌نخعی

یادبود

خانواده‌های صبا. لطفی‌زاده. تنباکوچی مقدم. جعفریه. حاذق بیاتی. ارجمندی. مهاجر. دکتر احمد شمس . محمود شمس. بینش‌پور. میساری وخانواده‌های وابسته به اطلاع خویشاوندان، دوستان و آشنایان گرامی میرساند که برای گرامیداشت روانشاد **علی‌اکبر صبا** که مراسم ختم ایشان در تبریز برگزار شده روز پنجشنبه ۸ اسفند ماه از ساعت ۲تا٤ بعد از ظهر مجلس یادبودی در خانقاه صفی علیشا برپا خواهد شد .

بادخزان شکست نهال امیدما

خاموش کرد شمع و چراغ امیدما

بمناسبت چهلمین روز مرگ دلخراش نوجوان ناکام **فرشید برومند** که‌بادوست ناکام خود بهرام شیک درحادثه جانسپردند روز ٤ شنبه ۷ر۱۲ر٥۳ از ساعت ۲تا٤ بعداز ظهر برسر مزار عزیز از دست رفته خود جمع‌خواهیم بود قدمتان را روی‌چشم های اشکبار ما بگذارید .

دکترآزاد برومند

چهل روز گذشت

چهل‌روز است‌که برادر ناکام **مامحمد احمدیان خوانساری** در زیر خاک تیره‌آرمیده‌است یاد اورا گرامی میداریم وبه روان پاکش درود میفرستیم . بدین مناسبت مجلس یادبودی از ساعت ۳ الی ٥ بعدازظهر روز پنجشنبه ۸ر۱۲ر٥۳ بر مزارآن‌شادروان‌برقرار‌است.

خانواده‌های احمدیان و وابسته

یکسال‌گذشت و توای مرد نیکوکار و ای‌پدرمهربان‌رفتی و داغ بر دل عزیزان خود نهادی انتظاری که هیچیک‌از نزدیکانت‌نداشتند و این‌دست تقدیر بود که برتدبیر غلبه کرد و تورا که سرپرست خانواده‌ای‌بودی از دست ما گرفت بمناسبت اولین سال درگذشت‌مرحوم **مهندس حاج علی سلیمیان** مجلس یادبودی از ساعت ۳ تا٦بعد از ظهر روز شنبه ۱۰ر۱۲ر٥۳ برمزار آن مرحوم واقع در سالن دارالذهد حرم مطهر حضرت رضا علیه السلام برگزارمیشود.

خانواده سلیمیان

جناب آقای حاج حسینعلی یاوری

بانهایت تاسف و تاثر درگذشت اخوی بزرگوارتان را بجنابعالی و سایر بازماندگان‌آن‌مرحوم تسلیت گفته بقاء عمر و سلامت بازماندگان را از درگاه ایزد یکتا مسئلت مینمائیم.

شرکت ایران تراک

بانهایت تاسف و تاثر درگذشت شادروان ابراهیم چهاردهی را تسلیت عرض بقاء تندرستی توام با صبر و شکیبائی‌جمیع خاندان و فامیل وابسته آن مرحوم را از درگاه ایزد متعال خواستاریم .

پرویز پیربازاری و خانواده

جناب آقای دکتر محمود رضائیان

مصیبت وارده را تسلیت گفته سلامتی آن همکار عزیز و خانواده محترم را ازدرگاه خداوند بزرگ خواستاریم .

گروه پزشکی بیمارستان البرز

جناب آقای اسداله ابوقداره فرماندار محترم شهرستان مراغه

بانهایت تاسف از خبر درگذشت شادروان پدر عزیزتان مستحضر بدینوسیله تسلیت های خود را از طرف خود و کلیه اعضاء انجمن شهر بحضور مبارک از صمیم قلب معروض میدارد .

رئیس انجمن شهر ـ حاجی سید حسین صدر کبیر

جناب آقای‌ابوقدارە‌فرماندار محترم و محبوب‌شهرستان‌مراغه

درگذشت ابوی گرامـی آنجناب موجب نهایت تاثر و تاسف گردید مراتب همدردی اینجانب و کارکنان شهرداری را در این سوک بزرگ بپذیرید .

مراغه ـ حسین دلیر حقیقی

جناب آقای اسداله ابوقداره فرماندار محترم شهرستان مراغه

بانهایت تاسف درگذشت پدر بزرگوارتان را تسلیت عرض مینمایم .

صالح موسوی

جناب آقای اسداله ابوقداره فرماندار محترم شهرستان مراغه

مصیبت وارده را تسلیت عرض نموده سلامتی‌بازماندگان را از خداوند خواستارم .

هاشم رهبری

باکمال تاسف در آگهی تسلیت به جنابان آقایان غلامحسین وایرج آزرم نام آقای محمد شعراوی ، شعرابی نوشته شده و نام آقای احمد فرهی نیزازقلم افتاده است که بدینوسیله تصحیح میگردد .

جناب آقای اسداله ابوقداره فرماندار محترم شهرستان مراغه

بانهایت تاسف مصیبت وارده را بحضور جنابعالی و بازماندگان تسلیت عرض مینماید .

منوچهر سررشته

جناب آقای ابوقداره فرماندار محترم شهرستان مراغه

بانهایت اندوه درگذشت ابوی گرامی‌تان را بحضورآنجناب و بازماندگان ارجمند صمیمانه تسلیت عرض مینماید .

نماینده و خبرنگار روزنامه اطلاعات ـ اکبر قدسی‌زاد

جناب آقای حسین دانشور

مصیبت وارده را صمیمانه تسلیت گفته بقای خاندان محترم را از خداوند مسئلت مینماید.

از طرف هیئت مدیره و کارکنان شرکت مرزنگ‌ـ زاو ن‌آقاخانی

درگذشت دردناک همکار عزیزمان شادروان حسن سمندر را به خاندانهای جلیل سمندر ـ دانشور ـ اوشار ـ رهنمون ـ شیدوش و سایر بازماندگان آن فقید سعید صمیمانه تسلیت عرض مینمائیم.

کارکنان انجمن آثارملی

بقیه‌آگهی های تسلیت‌درصفحه ۲۵

سال چهل و نهم ـ شماره ۱۴۶۴۴

اطلاعات ۱۳۰۴

سه شنبه ـ ششم اسفندماه ۱۳۵۳
سیزدهم صفر ۱۳۹۵ ـ بیست و پنجم فوریه ۱۹۷۵

ساعات شرعی

استخراج دکتر ریاضی کرمانی

اذان مغرب . . . . . ساعت ۶ و ۱۱ دقیقه
اذان صبح (فردا) . . ساعت ۵ و ۹ دقیقه
طلوع آفتاب (فردا) . . ساعت ۶ و ۳۹دقیقه
ظهر شرعی (فردا) . . ساعت ۱۲ و ۱۸ دقیقه
اذان مغرب (فردا) . . ساعت ۶ و ۱۲ دقیقه

اوپک ریال ایران را برای مقابله با کاهش دلار مورد بررسی قرارداد

از: علی باستانی

مقارن ظهر امروز در شهر وین اجلاسیه وزرای نفت اوپک برای تعیین دستور کار کنفرانس سران اوپک و بررسی وضع ریال ایران برای مقابله با کاهش مستمر دلار در الجزایر تشکیل گردید .

آقای جمشید آموزگار وزیر کشور در راس هیاتی در این جلسه شرکت کرد. آقای دکتر محمد یگانه رئیس بانک مرکزی ایران و مهندس ایزدی نماینده شرکت ملی نفت از اعضای این هیئت هستند .

حضور رئیس بانک مرکزی ایران در اجلاسیه امروز اوپک بخاطر آنست که اوپک مایل است از سیاست پولی ایران آگاهی بیشتری پیدا کند و علل اتخاذ تصمیم اخیر دولت ایران که ریال را تحت‌ضابطه و شرایطی در مقابل دلار شناور اعلام کرد اطلاعات دقیق‌تری بدست آورد.

اوپک بعد از توافق روسای جمهوری آمریکا و فرانسه در مورد لغو قیمت رسمی طلا و افزایش بهای آن از هر اونس ۴۲ دلار به ۱۷۰ تا ۱۸۰ دلار و همچنین تنزل ارزش دلار بفکر مقابله با این امر که به ضرر و زیان کشورهای تولیدکننده نفت است افتاد .

در ماههای گذشته نتایج و عوارض اقدامات فوق به‌وضوح روشن نشده بود و یا حداکثر قابل محاسبه و ارزیابی نبود ، بهمین جهت اوپک نتوانست تصمیم لازم اتخاذ کند، ایران اولین کشوری است که بعداز تنزل دلار ریال خود را از بند تسعیر ثابت با آن نجات‌داد و آنراتابع نوسانات پول‌بین‌المللی اعلام کرد . کشورهای اوپک مثل ایران در مقابل فروش‌نفت فقط دلار دریافت میکنند بهمین جهت کاهش قیمت دلارکه آنهم مستمر و دائمی شده‌است ضرر وزیان دائمی‌متوجه قدرت‌خرید اعضای اوپک ساخته است.

دولت کویت اخیرا اعلام کرد دلاردیگر پول مطمئن برای نفت نیست. این عقیده کم و بیش عقیده نظر علنی و پنهانی همه‌ی اعضای اوپک است. تصمیم‌ایران چراغ راهگشائی‌برای‌این مشکل و بن‌بست شناخته شده است ، توضیحات محمدیگانه درکنفرانس اوپک ممکن است سرآغاز یک تصمیم جهانی و تولد یک پول جدید باشد. اگر اعضای دیگر اوپک راه ایران را پیش گیرند پولهای خود را بهمین نحو شناور سازند و دلار را بعنوان پول متزلزل برای نفت قبول نکنند بناچار پول‌جدیدی‌و اردبازار پولی جهان خواهد شد که اهمیت‌و اعتبار آن از همه‌ی پولهای‌فعلی بیشتر است .

پول‌جدید همان «پول‌بین‌المللی» است که میانگین ۱۶ ارز معتبر جهان است. این پول که در حال حاضر در صندوق‌بین‌المللی اعتبار خاصی دارد، ممکن‌است بعدها بعنوان یک پول جهانی از طرف اوپک وارد بازارگردد. ماموریت یگانه فقط توضیح در باره تصمیم اخیر پولی‌ایران و موضوع ریال میباشد. هنوز زود است که اوپک در مورد دلار و پول مورد معامله نفت تصمیم اتخاذ کند. و حتی پیش‌بینی میشود مسئله در کنفرانس سران هم بصورت تصمیم نهائی درنیاید .

وزرای نفت در اجلاسیه امروز که‌احتمالا دو تا سه روز بطول خواهد انجامید جزئیات طرح های مورد مذاکره سران ۱۳ کشور را تهیه و دستور کار کنفرانس را در این زمینه‌روشن خواهند ساخت .

موضوع کنفرانس بین مصرف کننده و تولید کننده و جهان سوم یکی از مسائل حاد همین جلسه است‌اوپک طرحهای‌خود را برای کنفرانس آماده می سازد .

در کنفرانس امروز یک گزارش دقیق اقتصادی که حاوی تمام مسائل از قبیل: تورم ـ وضع دلار ـ ارتباط قیمت ۲۰ تا ۳۰ کالا با نفت ـ تهدید نظامی‌ـ وضع عرضه و تقاضا نفت است، بطور مشروح مورد رسیدگی وزرای اوپک قرار میگیرد .

انصاری باکاسیگین ملاقات کرد

هوشنگ انصاری وزیر امور اقتصادی و دارائی ایران که در راس هیئتی به منظور شرکت در ششمین اجلاسیه کمیسیون دائمی همکاری اقتصادی‌ایران وشوروی به مسکو رفته‌است‌با آقای آلکسی کاسیگین رئیس شورای وزیران اتحاد جماهیر شوروی در کاخ کرملین ملاقات کرد .

در این دیدار که در یک محیط دوستانه انجام شد مسائل مربوط به همکاریهای ایران و شوروی مورد بحث و تبادل نظر قرار گرفت .

ایران و شوروی بعد از ظهر امروز در پایان اجلاس مشترک وزیران موافقت نامه جدیدی امضاء خواهند کرد که به موجب آن روابط اقتصادی و بازرگانی دو کشور باز هم توسعه خواهد یافت .

قرار است‌آقای انصاری امشب به تهران بازگردد .

هوشنگ انصاری وزیر امور اقتصادی‌ودارائی‌ایران که هم‌اکنون برای شرکت در کمیسیون دائمی همکاریهای فنی و اقتصادی‌دوکشور در مسکو بسرمیبرد دیروز با الکسی کاسیگین نخست وزیر شوروی در کاخ کرملین ملاقات ومذاکره نمود. عکس رادیوئی آسوشیتدپرس

دولت روزانه ۱۵هزار تن ارزاق عمومی در کشور توزیع میکند

شرکت معاملات خارجی‌وابسته به وزارت بازرگانی در هر ماه بیش‌از ۲۰ هزار تن روغن‌نباتی ببازار عرضه می کند. ۲ کشتی حامل ۶ هزار تن‌موز که بوسیله این شرکت خریداری شده ، هم‌اکنون در خرمشهر مشغول تخلیه است . موزهای وارداتی به تهران و مراکزمصرف حمل خواهد شد و در سطح وسیع در ایام نوروز ببازار عرضه می شود . این مطالب را آقای صیرفی‌مدیرعامل شرکت‌معاملات خارجی در جلسه هفتگی کلوپ روتاری مرکز اعلام کرد .مدیر عامل معاملات‌خارجی‌که درباره نقش‌این‌شرکت«در تامین‌مایحتاج عمومی» سخن می گفت ضمن تشریح تاریخچه تاسیس شرکت افزود : معاملات خارجی که به منزله بازوی تجارتی وزارت بازرگانی است از اوایل سایل جاری با تعقیب سیاست این وزارتخانه که مبتنی بر عرضه وفور کالاهای مصرفی‌و مایحتاج عمومی است ـ بمقدار کافی و برای یکسال آینده کالا های مصرفی ضروری را از خارج خریداری کرده است .

معاملات خارجی در همین مدت این آمادگی را پیدا کرده که در صورتی برای کالائی احساس کمبود شود ، ظرف دو هفته آنرا از خارج خریداری و به ایران حمل و در مراکز مصرف عرضه کند و باین‌ترتیب هراسی‌برای کمبود مواد مصرفی وجود نخواهد داشت .

صیرفی گفت: معاملات خارجی درحال حاضر روزانه بیش‌از ۱۵ هزار تن کالا های مصرفی و ضروری و ارزاق عمومی که شامل ۸ تا ده هزار تن گندم ، ۲ هزار تن شکر ، روزی ۷۰۰ تا ۸۰۰ تن‌روغن‌نباتی(۲۰ هزار تن در ماه) ۱۰۰ تن تخم‌مرغ ، ۳۰ تن پنیر ،گوشت مرغ‌و اقلام دیگر است در سراسر کشور در دسترس مصرف کننده قرار میدهد .

وی تاکید کرد با تاسیس یک سیستم جدید حمل ونقل براساس تخصصی که مقدمات آن از هرجهت فراهم‌شده‌است ظرف یکی ، دو ماه آینده‌مسئله حمل‌ونقل داخلی‌حل خواهدشد و در اسرع وقت مواد مصرفی و ضروری که بمقدار زیاد خریداری شده،در نقاط‌مختلف و در سردخانه ها و انبار ها ذخیره سازی گردیده است به مراکز مصرف حمل و عرضه خواهد شد .

صیرفی گفت : در موردواردات میوه و اقلام دیگرمواد مصرفی ما همکاری وسیعی با بخش خصوصی داریم و در این‌زمینه به تکمیل کمبود هائی که وجود دارد می پردازیم و هیچگونه رقابتی بابخش خصوصی‌نداریم.

به پیشنهاد کمیته ملی حمایت ازمصرف‌کننده در دهه آخر اسفند

میوه در فروشگاه های سیار توزیع میشود

کمیته ملی حمـایت از مصرف کننده اعلام‌کرد: اخیرا درمحتوی یک نوع از نوشابه‌های‌غیرالکلی مواد غیر بهداشتی وجود داشت که‌بدستور رئیس کمیته ملی عینا برای رسیدگی به اداره کـل بهداشت استان فرستاده شد تا نتیجه آزمایشات‌آن به اطلاع مصرف‌کنندگان برسد .

در جلسه کمیته فرعی پیشنهادات و شکایات کمیته ملی که بعداز ظهر دیروزتشکیل گردید نحوه تهیه و توزیع مایحتاج عمومی درایام خریدهای نوروزی مورد بحث وتبادل نظر قرار گرفت و پیشنهاد شد، در دهه آخر اسفند ماه فروشگاههای سیار وهمچنین چادرهای متعدد درنقاط مختلف شهر برپا شود و بدون دخالت واسطه و دلال انواع میوه و ماهی با قیمت مصوب بمصرف کنندگان عرضه گردد، تا بدین ترتیب از اجحاف بعضی از فروشندگان جلوگیری بعمل آید.

عدم اجرای ضوابط قانونی در مورد حراجهائی که تاکنون انجام گرفته مورد انتقاد کمیته قرار گرفت و از اتاق اصناف پایتخت خواسته شدکه مقررات قانون نظام صنفی را بشدت‌اجرا نموده و از فعالیت واحد هائی که بدون اطلاع به تبلیغات‌فریبنده در مورد حراج فعالیت می‌کنند جلوگیری بعمل آید .

توزیع سیمان بدون قیدو شرط آزاد میشود

سیمان بمقدار تقاضا و بطور آزاددراختیار همه گذارده می‌شود و دیگر پروانه ساختمانی ضابطه و شرط دریافت سیمان نخواهد بود.

این تصمیم بصورت طرحی مورد مطالعه نهائی است و علت اتخاذ این تصمیم ازدیاد تولید داخلی و افزایش موجودی و میزان خرید های خارجی است کهتاکنون صورت گرفته ، بهمین جهت‌دیگر مسئله‌ای بنام تنگنای سیمان وجود ندارد .

بموجب‌این‌طرح که در دست مطالعه و بررسی نهائی است معاملات خارجی در نظر دارد بزودی‌خرید و فروش سیمان را در سطح وسیع انجام دهد ، باین ترتیب که از این پس‌برای عرضه و فروش سیمان احتیاج به ارائه پروانه ساختمانی از جانب متقاضی نباشد ،در حال حاضرسیمان‌باندازه کافی‌وجود دارد و متقاضیان با ارائه‌پروانه ساختمانی براساس ضوابطی‌که تعیین گردیده ، سیمان موردنیاز رایکجا ویادر سه نوبت با قیمت های دولتی تحویل میگیرند .اما براساس طرح تازه محدودیت ارائه‌پروانه‌ساختمانی وهمچنین ضوابط متراژ زیربنا برای تحویل سیمان از میان‌برداشته خواهد شد و دادوستد سیمان بشکل آزاد و در سطح و حجم وسیع صورت خواهد گرفت .

آمادگی دانشجویان برای تدریس

دانشگاه ملی ایران

دانشجویان دانشگاه ملی ایران جهت‌تدریس کلیه دروس دوره راهنمائی و متوسطه آمادگی دارند .

متقاضیان به اداره مددکاری اجتماعی و مشاوره راهنمائی دانشگاه ملی ایران (واقع در اوین) مراجعه فرمایند .

دانشگاه ملی ایرا

انتشار شماره دوم سال چهارم مجله نظام‌پزشکی ایران

شماره دوم سال چهارم مجله نظام پزشکی ایران در ۱۴۰۰۰ نسخه ، ۱۵۰۰ نسخه بیش‌از شماره های قبل ،منتشر شدو بوسیله پست برای کلیه پزشکان و دندانپزشکان‌سراسر کشور ارسال گردید.

از همکاران ارجمند تقاضا دارد چنانچه تا ۱۰ روز پس‌از انتشار این آگهی، مجله مذکور را دریافت نکردند، مراتب را به نظام پزشکی مرکز اعلام فرمایند.

سازمان مرکزی نظام پزشکی ایران

آگهی استخدام

بانک تهران تعدادی دیپلمه مرد را با مشخصات‌زیر استخدام می‌کند .

الف‌ـ دارابودن دیپلمه‌کامل‌ریاضی، طبیعی ،بازرگانی، ادبی ، بانکداری با معدل حداقل ۱۳

بـ حداکثر سن ۲۵ سال .

جـ دارا بودن معافیت دائم غیر پزشکی یا برک‌خاتمه خدمت .

داوطلبان می‌توانند بادردست داشتن یک قطعه عکس ۳×۴ همروزه‌در ساعات اداری تا پایان روز یکشنبه ۵۳ر۱۲ر۱۱ به اداره کل کارگزینی (اداره مشاغل) بانک تهران واقع در چهارراه پهلوی شاهرضا پلاک ۲۵ مراجعه فرمایند.

بانک تهران

اطلاعیه کاباره باکارا

برای جمعه نهم اسفند

بنا به استقبال بیسابقه‌ای که ازبرنامه بی‌نظیر باکارا بعمل آمده است بخاطر آندسته‌ازمشتریان ارجمند که در طول هفته بامراجعات مکرر موفق بدیدن برنامه های جدید باکارا نشده‌اند، (روز جمعه نهم اسفند) کاباره باکارا بازهم برنامه های جاری خود را اجرا مینماید .

تلفنهای رزرو ۶۲۵۱۷۷ ـ ۶۲۸۲۰۸

از کلیه دوستان و آشنایان و سروران عزیز خواهشمندم برای دیدن برنامه های جدید کاباره باکارا قبلا میز خود را رزرو فرمایند تا باعث شرمندگی نگردد

پرویز حجازی

آ ـ ۱۱۰۶۸۰

بانک صنایع ایران

باکمال خوشوقتی باطلاع میرساند ، شعبه کریمخان زند این بانک بموجب اجازه نامه‌شماره نب/۳۰۸۴ مورخ ۵۳/۱۱/۸ بانک مرکزی ایران ، روز چهارشنبه ۷ اسفند ماه ۱۳۵۳رسماً افتتاح وآماده انجام کلیه امور بانکی اعم از ریالی وارزی است .

نشانی : تهران ـ خیابان کریمخان زند (نزدیک چهارراه خردمند) تلفن ۸۳۰۴۱۵

خانه‌های ۷۰۰ هزار تومانی

در دوران پیشرفت اعجاب انگیز تکنولوژی مطمئناً هیچ خریدی را به شانس وتصادف واگذار نخواهید کرد

بوش

نامی آشنا از کشور صنعتی آلمان

محصولات خانگی بوش را با اطمینان بخرید و با غرور بکار ببرید

BOSCH

ماشین ظرفشوئی
ماشین لباسشوئی
یخچال
جاروی برقی

نماینده محصولات خانگی بوش در ایران
شرکت هنکورد الکتریک ساختمان آلومینیوم تلفن ۶۶۱۱۲۸