کماندوهای هوابرد ایران پشت نیروهای عراقی پیاده شدند

مصاحبه رئیس جمهوری با روزنامه لوموند

۲ میگ متجاوز عراق در آبادان سرنگون شد

درصفحات ۲ و ۱۱

توسط رهبر و نماینده نهضت اسلامی عراق

گزارش اوضاع داخلی عراق تقدیم امام شد

درصفحه ۱۱

به تلافی حمله به پالایشگاه آبادان

نلمبه‌خانه‌های صدور نفت عراق منهدم شد

درصفحات ۷ و ۹

دیدار سفیر شوروی در ایران با رئیس‌مجلس شورای اسلامی

صدام‌ها و ببرک‌ها نباید به پشت گرمی شوروی بامردم انقلابی وملت‌هایشان بجنگند

★ اگر اشتباه کرده‌اید ، دیگر این اشتباه را ادامه ندهید

در صفحه ۱۲

دریک حمله گازانبری رزمندگان ایرانی درمنطقه سرپل ذهاب

۱۲ صفحه — چاپ دوم

اطلاعات

چهارشنبه شانزدهم مهرماه ۱۳۵۹ـ شماره ۱۶۲۵۷ تکشماره ۱۵ ریال

۶۰۰ نظامی عراقی باتجهیزات جنگی وتانک به اسارت درآمدند

● مزدوران عراقی تا ۱۰ کیلومتری گیلانغرب عقب نشستند

در صفحه ۲

۹۰ نظامی مسلمان عراق باسلاح وتجهیزات به نیروهای ایران پیوستند

در صفحه ۲

تیمسار فلاحی جانشین ستاد مشترک ارتش:

فرماندهان نظامی «صدام» به‌او دروغ گفته‌اند

★ نیروی زمینی ما میدود تا از مرز تعادل بگذرد.

★ توان رزمی ارتش عراق کاهش یافته‌است

در صفحه ٤

برای مقابله با عوارض جنگ

در تهران ۳۴۱ شورای محلی تشکیل میشود

در صفحه ۱۲

گفت‌وگوی اطلاعات با وزیر ارشاد ملی

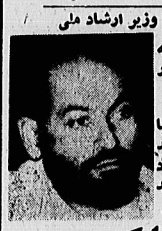

★ به روزنامه‌هایی که دروغ‌می‌نویسند، هشدار میدهم

★ هرکجای اقدام ما با قانون‌تناقض داشته‌باشد به مجلس مربوط‌میشود و مجلس می‌تواند استیضاح کند

هیأت‌وزرا، کمیسیون ارشادو نمایندگان مجلس درجریان تعطیل موقت‌وزارت ارشادبوده‌اند

در صفحه ۲

اطلاعیه رسمی وزارت خارجه سوریه

اخطار شدید سوریه به عراق

ارگان حزب بعث سوریه: صدام، منحرف و عامل امپریالیسم امریکاست صفحه ۱۲

★ امریکا می‌خواهد کنترل چاههای نفت خلیج‌فارس را در دست داشته باشد

خبرگزاریهای فرانسه و تاس

★ ۲۰ متخصص نظامی امریکا به عربستان رفتند

خبرگزاری آسوشیتدپرس

★ پنتاگون نیروهای نظامی امریکا در خاورمیانه را تقویت می‌کند

★ امریکا آماده دخالت مستقیم در جنگ عراق علیه ایران است

در صفحات ۲و۱۲ روزنامه واشنگتن پست

توطئه‌های امپریالیسم امریکاعلیه انقلاب اسلامی ایران

گزارش‌ها وعکس‌های اختصاصی خبرنگاران اعزامی اطلاعات ازجبهه‌های جنگ

درصفحات ۲ـ۳ـو۱۰

«... تا شهادت یکایک جوانان سلحشورمان آماده‌ایم.»

مردم غیور و دلاور ایران اکنون اسلحه بدست گرفته‌اند تادرسرحدات کشور ودربرابر تجاوزات رژیم امریکائی بغداد ازاعتلای اسلام، تمامیت ارضی واستقلال کشور خود دفاع کنند.

عکس از: جهانگیر رزمی

در صفحه ۱۰

اتحاد نامقدس گروههای ضدانقلاب در کردستان

★ حزب دمکرات به کمك حزب توده مشغول تجهیز خود هستند

★ چریك‌های فدایی (اکثریت) علیرغم اعلامیه مزورانه‌اش در ۱۰ روز اخیر ٤۹ نفر رابه‌شهادت رسانده است

در صفحه ۲

سخن روز

دیدگاهها و برخورد های سه‌گانه (۲)

«مبارزه‌ضدامپریالیستی» ایران، شوروی وعراق!؟

دیروز ازدیدگاه‌ها و برخورد های سه‌گانه دربرابر شوروی یادکردیم ودرتشریح سومین‌نوع‌برخورد گفتیم‌که دراین نوع موضعگیری به‌نکاتی چند توجه میشود :

الف- دشمن «اصلی» و «شماره‌یك» ازدیگر دشمنان که‌در مراتب ودرجات بعدی هستند تفکیك و مشخص میگردد، بدٔ این دشمن شماره‌یك بعنوان «عامل اصلی همه بدبختی ها» درمیان کشورهاو «ملتهای محروم» و مستضعف جهان «اعلام میشود. ج- «همه قلم ها و همه تفنك هابسوی‌آن نشانه میرود» ، د- مراحل زمانی‌ومقطعی مورد توجه قرار میگیرد .

بعبارت دیگر هرچند «بطورکلی» و «درنهایت» همه دشمنان همستك وهم قماشند امابايد دید دراین «زمان» ، دراین « مرحله» و « مقطع» کدامیك در دشمنی پیشتازند! وبار جرائم کدامیك سنگین‌تر. هـ -میان آمریکاوشوروی به اعتباری ، تفاوتها و تضاد های عمده‌و اختلاف مصالح وجود دارد اما اشتراك نظرو اهداف مشابه‌و عملکرد های همانند و سازشها و بازیهای سیاسی و دیپلماتیك نیزبچشم میخورد.»

و «وقتی از مسئله مراحل زمانی و مقطعی بگذریم وپای «مکتب»بمیان آید، یعنی تضاد های ایدئولوژیك یا فرهنك کفر و قدرتهای الحادی را مطمع نظر قرار دهیم، بفرموده امام « کمونیزم» بین‌الملل همانقدر باما سر ستیز دارد که آمریکای جهانخوار ».

ز- بخصوص هرگاه پای «سلطه» و «تجاوز و تحمیل» و سرکوب درمیان باشد هر سلطه‌گری محکوم است ودر این‌صورت «برای ماشرق متجاوز وغرب جنایتکار فرقی ندارد».

می‌بینیم که‌دراین طرز برخورد از یکسو به«تاریخچه و درجه جرم» و شدت و ضعف آن‌و «مراحل زمانی‌وشرائط فعلی » ودیگر شرائط متفاوت واز سوی دیگر به «تضاد های مکتبی» و «سلطه جوئیها و برتری طلبی هاوتجاوزات» استکباری ابرقدرتها توجه میشود. از آنسوی که‌بنگریم، آنها رااتجار باید اصلی ، فرعی کردو از اینسوی دیگر، مشمول حکم واحد یامشابه و همطراز دانست .

اینست مفهوم برخورد های امام باشرق و غرب و اظهارات و تعبیراتی که ظاهرا متناقض مینماید. اینست علت پاسخگوئی به نامه‌ها وتبریك و تسلیت های مقامات شوروی و همچنین اینست راز تفاوت مشرؤ تضادواختلاف در شیوه‌های برخورد باآمریکا و شوروی . چه‌این‌اختلاف شیوه در اشغال سفارت و گروگانگیری باشدو چه‌در عرصه دیگر مناسبات‌و روابط وچه‌در نوع مبارزه نظامی و غیرنظامی با اردوگاه غرب‌وشرق .

در هرصورت برخورد و موضعگیری مورد بحث‌ما درستگر مقدم‌جبهه همه سلاحها رابطرف دشمن‌اصلی‌نشانه میرود. ولی‌اسلحه رااز‌هدگیری سینه‌دشمن بطرف دیگر منحرف‌نمیکند. امااز‌رقیب‌همستگر پاکمین گرفته در پشت خویش نیز غافل نیست واگرانه بلوله سلاح، لااقل‌ضربات کاوه بیگاه گذاری تفنگش هم‌که شده به‌او میفهماند که مواظب خودش باشد! ولی‌اوگمان کندکه چون‌خود را همستگر و پشتوانه و دوست میخواند دیگر شناخته شده نیست و له‌الیوه مبارزان وتوده های درگیر با دشمن‌اصلی، خیال کنندکه هیچ‌خطر دیگری در کنار یا پشت‌سرشان وجود نداردو به بنیانه هدف گیری دشمن اصلی نسبت به توطئه‌ها وتفنه‌های دشمنان و رقیبان دیگر در بیخبری کامل بماند. طرز فکر نوع اول که دیروز اشاره کردیم برآنست‌که سنگر به سنگر روبه دشمن اصلی حرکت کندو بس وبهمین دلیل‌عملا هرقدمی راکه در صحنه مبارزه به‌جلو برداره دشمنان و رقیبان‌نشناخته در کنار یا پشت سر تصرف خواهند کردو روزی که‌بر فرض به سرکوب دشمن اصلی موفق شودچون برگردد وعرق از جبین برگیرد عرصه رادرتصرف دشمن یارقیب دیگری خواهد دید! البته این طرز تفکر چندانیه از تصور چنین وضعیتی ناراحت نیست !!

بقیه در صفحه ۲

تشییع جنازه باشکوه آیت‌الله‌العظمی آشتیانی

صفحه ۲

موسوی گرمارودی دربازگشت از اروپا :

ما از ویتنام کوچکتر نیستیم وعراق از امریکا بزرگتر نیست

درصفحه ۱۱

برای جنگ علیه جمهوری اسلامی ایران

نیروی ٤۰ هزار نفری اردن درمرز عراق مستقر شد

صفحه ۱۲

اوضاع شهر اهواز کاملا عادی است

در اهواز ، کارمندان‌ادارات و سازمانها به‌دادن سرویس های تعیین شده سرگرمند

★ در چهره یکایك شهروندان اهواز ،غرور حاصل از بیرون راندن دشمن کافر از اطراف شهر را بوضوح‌میتوان دید

در صفحه ٤

بسیج عمومی وهوای لطیف

● رهنمود جاسوس انگلیسی :

باداشتن ریش ، دردست داشتن یك تسبیح ، پوشیدن کت وشلوار کهنه وپیراهن سیاه بایقه‌آخوندی وکفش گیوه براحتی می‌توانیم‌خود را بعنوان یك انقلابی جا بزنیم !

● پراودا فاش میکند :

چگونه دانشجویان کمونیست توسط سیا خریداری میشوند !

● همراه خواندنی‌ترین مطالب و داستان ها و تحلیل‌های سیاسی امروز در بهترین مجله‌سیاسی اجتماعی هفته : اطلاعات هفتگی منتشر شد

عکسها و گزارش اختصاصی از جبهه جنوب

در چند روز گذشته که اتومبیل های شخصی درشهر رفت و آمد نمی کردند ، و تقریبا حجم اتومبیل های سواری از مرز میلیون به کمتر از ۱۰۰ هزار رسیده بود هوای تهران از لطافت و پاکی خاصی برخوردار بود بطوری که از روی هر بلندی براحتی همهٔ نقاط تهران مشخص بود و شاید بسیاری برای اولین‌بار قلهٔ دماوند را در البرز همانطور سربلندو پرغرور دیدند . به امید اینکه همهٔ مردم بخصوص آنهائی که دارای اتومبیل شخصی هستند هم برای سلامت خودو هم‌سلامت‌دیگر هموطنان برای همیشه باجرای طرح بسیج به سلامت عمومی جامعه کمك کنند .

شهادت‌برادر مبارز بهرام باباخانلو کارمند هلیکوپترسازی کرج را که براثر حمله مزدوران بعث عراق صورتگرفت به خانواده آن شهید و امت قهرمان تبریك و تسلیت عرض می‌کنیم .

از طرف اهالی خواجه نظام‌الملك

آ-۱۱۲۱۵

قابل توجه خواهران دانش‌آموز

پوشندگان راه زینب رادعوت بهمکاری مینماید

در صفحه ۹

نوع خسارات	تعداد
هواپیما	۱۲۷ فروند
هلیکوپتر	۳ فروند
تانك و نفر بر زرهی	۷۴۷ دستگاه
ناوچه موشك انداز	٦ فروند
کشتی لایروبی	۲ فروند
کشتی تجارتی	۱ فروند
پایگاههای نظامی و تاسیسات صنعتی و نفتی	۹۷ منطقه

بسمه تعالی

کارکنان شرکت کشت‌و صنعت گرمسیر

با پشتیبانی از ارتش دلیر و سپاه پاسداران جمهوری اسلامی ایران و دیگر همرزمان جانباز که علیه متجاوزین مزدور بعث عراق در نبرد هستند اعلام مینماید .

آماده همه گونه فداکاری و جانبازی در راه حفظ و حراست ایران عزیز بوده و با فرمان رهبر انقلاب و فرمانده کل قوا در صحنه جنگ حاضر تا خون خود را نثار وطن عزیز بنماید.

مژده به اهالی محترم قلهك

دفتر نمایندگی روزنامه اطلاعات در قلهك از آغاز شهریورماه جاری با کادر جدید، آماده پذیرش آگهی و انواع سفارشات چاپی میباشد به‌تلفن ۲۶۵۸۹۱ مراجعه فرمائید.

سازمان شهرستان های روزنامه اطلاعات

سازمان نیازمندیهای اطلاعات ۲۴ ساعته تلفنی آگهی میپذیرد ۳۱۱۰۷۱-۳۱۱۰۷۲

گفتگو با وزیر ارشاد ملی

وزیر ارشاد ملی هنگام پاسخ به پرسشهای خبرنگار اطلاعات

در پی تعطیل شدن بعض جاهای از وزارت ارشاد ملی به منظور بازسازی و ایجاد تحولی مالم مطالبی در خبرگزاریها، مطبوعات و رسانه‌های دیداری و شنیداری مختلف درج شد که پاره‌ای از آنها مورد بحث و گفتگو قرار گرفت. مسئله وزیر ارشاد ملی از طرفش میگذرد.

سئوال: با توجه به بعضی‌ازاین مسائل، نظرتان چیست؟

شما درهال قدس و مطالبی که منبعی در تعطیل مؤقت قسمت هائی از وزارت ارشاد ملی فرامادهاشدند منتشر کردید، شما شمارا مورد سئوال قرار میدهند که چرا در تعطیل تعطیل کردن وزارت ارشاد ملی رأیا وزیر ارشاد ملی هستید؟

وزارت ارشاد ملی رأیا وزارتخانه را روشن سازد.

من کامل این محاجبطلا از طرفش میگذرد.

سئوال: نانوجه بعضی‌ازاین مسائل، نظرتان چیست؟

شما درهال قدس و مطالبی که منبعی در تعطیل مؤقت قسمت هائی از وزارت ارشاد ملی فرامادهاشدند منتشر کردید، شما شمارا مورد سئوال قرار میدهند که چرا در تعطیل تعطیل کردن وزارت ارشاد ملی رأیا وزیر ارشاد ملی هستید؟

من کلمه، کسی را کارمندان وزارت ارشاد ملی سابق و ازشاد ملی آینده هستند و بخاطر من نخواهد بود که بودند کوتاه آنهائی هدداد میکنند، دون توجه و تعرض نیز ندارم. شما نیشتیدن کلمه آنهائی دهید ملاحظه نکند که چند خبائی بلعه احساس کنم که کاور بلعه جلی شایع شود و تاجه انجاف و تیمیغی بشود؟ مسئله است که جواب این بود که مسئله سنجیده شده، مراین مسئله رایر خبات رزیرسان مطرح کردم و اگر نیازی به تصویب مالی نامه دولت میشود، حتما ایکنکار میشد. انهائی که میگفتند باید توجه کنند که این عمل، انحلال وزارتخانه نبوده تاتحتیاج به تصویب مالی وزیران داشته باشد و بلکه تعطیل موقت بوده و این در مالی وزیران مطرح شده و جواب مناسبی

انبار وسایل خلافی نامبوئوتال که در مرحله هواپیما های عراقی به تهران آسیب دیده

پاسخ نخست وزیر به تبریک شیعیان پاکستان

در پی پیام‌تبریک آرزوی مسلمانان شیعه پاکستان به آقای رجائی به مناسبت نخست‌وزیری ایشان، این تلگرام از سوی آقای رجائی به پاسخ پیام رویو میشود. اینجا قیام میکنند، ولی باید بر ارادت است. در ضمنی ازاین‌پیام تشیعی اشاره به تلگراف‌پیک هایی‌ازخلق‌ایران‌علیه‌آمادگی جهاد برای‌امام به‌جبهه‌جنگ

بسمه تعالی

نخست وزیر جمهوری اسلامی ایران

با سلام مربوط به مشاطق چکیده ۲۰ دستگاه تانکر آب یا آبکیهای تعمیراتی تعدادی تانکیک و اراز دیگر به مازول و اهواز، از شهر، همچنین ۰ دستگاه آمبولانس بجهت تعویض تدارکات به جبهه جنوب و ۹ کارخانه‌سازی پالایشگاه تهران، مرستاده شده است، ضمنا چند نفراز کارشناسان نیز بلاد لازم برای احیای حریق انبارهای کنار پالایشگاه تبریز به شهر امام خمینی، تکنیکهای دقیق کارخانجات شهرداری به حساب ۷۸۷۷۰ هلال احمر همچنان کمک شده است.

در آیات بوعاوز کرده بود تا جنگ بویژه جنگ افزار های سلاحی امریکا اعاده میدهیم‌را که سودهاگران بین‌المللی برای بسته آوردن این سلاح ها بکار میگیرند بشرکت نمایند. ما بلوچ و تاجیک قلمه ملت مظلومدرن شده‌ایم‌که در آن بسیاری از مردم بیگناه و بی‌گناه کشته شده‌اند.

تشییع جنازه باشکوه

ساعت ۹ صبح امروزجنازه شهید سعید حضرت‌آیت‌الله طباطبائی حاج سید جمال‌کریم قمی سره که درسن ۹۸ سالگی دعوت حق را لبیک گفت از محل امامزاده سید اسماعیل در خیابان مولی آغاز شده شد. کریم کثیری از مقامی اعلامیه رحوانیون‌تهران و بلوغات مختلف مردم بلا تحلیل فراوان از آن علام بعث کارد تشیع جنازه شهید سعید شرکت داشتند.

فقید سعید آیت‌الله میرزا محمود آقیانی صاحب‌آلیلیات کردکوفی می‌باشد که از شاگردان حضرت آیت‌الله طباطبائی حاج شیخ جمال‌کریم قمی بزرگ بود و مدیاتیبر مدرسه علمیه قم بود و تاسیس مدرسه علمیه قم بود و تاسیس مدرسه علمیه قم بود و تاسیس

فرماندهان نظامی «صدام» به‌اودروغ گفته‌اند

نیمسارستر نیک فلاحی‌جانشین ستاد مشترک ارتش جمهوری اسلامی ایران در یک گفتگوی رادیو تلویزیونی همه‌جانبه اصلی تشدید حملات هوائی به‌قلب مازرون عراق را تشریح کرد و گفت :

صدام صبح‌دیروز در روزهای گذشته مصاحبه‌جرباید رادیوی گسترده بود و بیانید بیانید وکارت بگیرند و برنده بیرون بیخرشیم و آزانجا بازدید کند .

ملت ایکه صدام حسین این اطلاعات را داده بود بدانیم‌که بود که فرماندهان نظامی‌ارتش صدام حسین به او دروغ گفته بودند . برابرفرمایات یکسری اشیزات نظامی‌ارتش عراق‌گفته‌شده که وارد خرمشهر شده‌ایم و اوارد مازمول و غیره .

معمولا هر دیکتاتوری‌باهمیت هست و یا احمق میرشود و یا ابتدا احمق میشود ، صدام هم انکا میکند به گزارشات فرماندهان نظامی‌ارتش و میبارت به صدور چنین اعلامیه‌ایی میکند .

دیفنگرمکوبن نمیداند، خرمشهر و اهواز و دزفول و این‌شهرها هیچ‌قشدرکنترل نیروهای عراقی نبوده است ولی نیروهای سلحجمهوری اسلامی ایران چنین اجازه‌ای را به‌ارتش فرمانده عراق‌نداده است نخواهد داد .

درنتیجه بر حجم حملات هوایی خود افزوده است تا بنیوسیله دولت جمهوری اسلامی ایران را وادار به مذاکره کند و نیروهای مسلح منطقی مرزی نیروهای دست‌ندرکار عراق فرار کرده است و باتلاش مرزی عراق‌ها تشکیل شده و ایران هم‌ازاین‌ماجرا بسیار خوشحال است .

دیگر نمیتوانند بیشتر بمردم ایران آسیب برسانند .

ولی ارتش عراق هنوز بمعنای واقعی کلمه ارتش رنیزی ـ بیشتر بیرند وقادرند مرزها را تامین کند و حتی در امابیروی هوایی ارتش جمهوری اسلامی ایران هم هنوز بمعنای واقعی کلمه ارتش نیست .

البته دلایل بسیارمیگریزی هم‌دارد کلیدن دلایلی‌ـ نو نیست این باشد کهصدام از اعمال فشار عاملی‌درحملات مرزهای ماکسب کردهاندبه استخدام‌ماشین‌ها پرتاب‌ها ایکه‌ایجاد رگ‌ها رزی میکنند . مثلا ایران‌ارتش‌ایران‌ارتش‌ایران‌ارتش‌

عکسها از خبرنگار اطلاعات در غرب کشور

...تاشهادت یکایک جوانان سلحشورمان آماده‌ایم

اینجا اردوگاه آوارگان فلسطین نیست ! باکسربل ذهاب در ایران است ابچه ها و جوانان را خیلی خوشبرد می‌بینیم، یکی از آنها می‌خندد، باید هیجدین باشند، زیرا دشمن با هنر حمله‌سدی‌ازجنایات‌خوریس را بجای می‌گذارد، وقتی ملتی پیروز است چرابر حماقت دشمن نخندد ؟!

«افغیدوهم کل مرصد» در هر کمینگاهی منتظربنشیند و بوسراه دشمن کمین بگیرید، اینها همان جوانان رزمندهای هستند که بقول امام برای میهن از جان عزیزترمان فداکاری میکنند. کانی «آرپی‌جی۷» ها و کالشینگ هائی که در کردستان باسیدندولت‌نشانه رفته است در این جبهه علیه دشمن بکار میرفت.

عده‌ای از اهالی قصر شیرین در حال سوارشدن روی یک تریلی در سرپل ذهاب .آنها آرام‌وخونسرد جابجا می‌شوند تاآنسنگری دیگر و موضعی برتردشمن را غافلگیر کند، حملات تعرضی و پارتیزانی دراین روزها از این نمونه است.

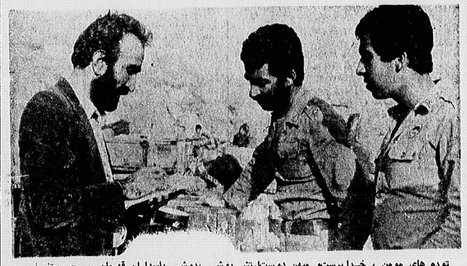

توده های مومن ، خدا پرستو میهن دوستارتش دوش بدوش پاسداران قهرمان ،بسیج مستضعین، بیشمرگان دلاوروزرمندگان حق به جهادی مقدس برخاسته‌اند. عکس ، سئوال‌پاسخ‌اهرادی د ، نده دستمرا در حال گفتگو با سرپرست اطلاعات در کرمانشاه کعبه جبهه اول جنگ رفقاست نشان میدهد.

برادران تکاور و پاسدار در جبهه جنگ نماز مـی گزارند . ارتش اسلام انگیزه‌ای جزخدا وشهادت در راه او ندارد، ایستگه نماز و نیایش به درگاه خدای را در هیچ حالی از یاد نمی‌برد، خواهرپرست راحت ، خواه در عرصه کار و خواهجنانکه می‌بینید درجبهه جنگ.جنین است که امام می‌گوید ارتش‌ما پیروز است .

یک تانکخرافی‌در سرپل ذهاب از کار افتاده است.بعثی‌ها حمله میکنند بدام میافتند و سپس تانک و توپ و سلاح را بزمین‌می افکنند و سپکبارمی‌گریزند!! و تانکنک بعثی‌ها چنین‌باشد،شاهمدام حسین‌ره سرنوشتی جـز سرنوشت شاه سلطان حسین ، نخواهد داشت!!

حاپرین، موسسه حاپرین پارس

شرکت پس‌انداز و وام مسکن ارومیه (رضائیه)

ترازنامه درتاریخ ۱۷ خرداد ۱۳۵۸

	ریال	ریال		ریال	ریال
منـــدوق		۶۱۵۰۸۳۱	سرمایه :		
سپرده‌هـــا :			سهام الف		۱۰۰۰۰۰۰۰۰۰۰
سپرده‌دیداری	۱۹۰۰۳۰۳		سهام ب		۳۰۴۳۰۰۰۰۰
سپرده‌پس انـداز	۱۳۰۹۸۹۰۷۵۹		اندوخته قانونی‌در ۱۳۵۷/۱/۱		۱۰۳۰۴۳۰۰۰۰۰
سپرده مسدود	۹۷۰۹۵۸				۱۰۴۶۲۰۵۳۵
وامهـــا		۱۴۰۲۷۸۰۰۲۰	سودسنواتی		
		۲۶۳۰۱۸۳۰۸۲۴	سوددوره منتهی‌به ۱۳۵۸/۳/۱۷		۳۰۲۹۰
اموال منقول :					۷۰۳۲۶۰۳۳۵
قیمت تمام‌شده	۱۰۱۵۲۰۷۰۱		بستانکـاران :		
کسر میشود : استهلاک	۷۵۰۰۶۳۲		پس انداز غیروام‌خواه		۸۰۷۲۶۰۸۹۲
		۲۰۲۰۰۶۵	پس انداز وام‌خواه		۱۰۵۰۲۶۷۰۰۰۸
			سپرده مدت‌دار		۲۵۰۳۷۰۰۰۰۰
			وامهـــا :		
هزینه تاسیس	۲۲۵۰۰۲۴		بانک مرکزی		۱۰۰۰۰۰۰۰۰۰۰
سپرده‌ها و تشبها	۵۰۱۶۵۰۹۳۲		بانک مسکن (رهنی)		۲۰۰۰۰۰۰۰۰۰۰
			سپرده‌هدیه‌ها		۱۳۹۰۳۸۳۰۹۰۲
		۳۸۳۰۸۷۰۰۶۹۶			۱۲۰۰۰۰۰۰۰۰۰
					۱۲۰۲۲۴۰۴۳۴
					۳۸۳۰۸۷۰۰۶۹۶

حساب سودوزیان برای دوره از ۱۳۵۷/۱/۱ تاپایان ۱۳۵۸/۳/۱۷

	ریال	ریال
الف) درآمدها		
بهره‌وکارمزدوامها		۳۲۰۵۲۸۰۹۶۳
سپرده‌پس انداز شرکت		۶۶۳۰۷۲۵
سپرده مدت‌دار شرکت		۷۶۲۰۲۳۰
کارمزدارزیابی گروکاشها		۲۰۷۲۸۳۰۹۸۰
درآمدمتفرقه		۲۵۰۲۸۲
		۳۶۰۷۸۶۰۲۸۵
کسرمیشود : هزینه‌ها		
حقوق کارکنان وحق الزحمه‌هیئت مدیره		۲۰۴۵۵۰۴۲۲
مبدی وفوق العاده		۹۰۴۱۳۰۶۹۲
کرایه‌محل وتعمیرات ساختمان		۱۰۰۶۵۱۰۸۰۹
تبلیغات		۴۶۹۰۲۰۰۰
مطبوعات ونشریات افزار		۹۸۰۱۶۰
سایرهزینه‌های اداری		۹۹۷۰۳۱۹
ارزیابی گروکاشها		۱۵۵۰۶۰۰
اعتمادی ـ شکوهی ـ آذرکیا ـ هادیفر ـ سلجوقی ـ سلوروزی ـ امینی ـ خازنی ـ مولایی ـ قرباغی ـ رشیدی .		۴۶۴۰۰۸۰
استهلاک هزینه‌تاسیس		۳۲۷۰۳۸۲
سپرده‌پس انداز غیروام‌خواه		۱۰۳۲۹۰۷۹۹
سپرده‌پس انداز وام‌خواه		۳۰۹۲۷۰۷۶۹
سپرده‌مدت‌دار		۳۰۹۲۷۰۴۳۱
تاپرسپرده‌ها		۵۶۸۰۳۳۷
بهره‌وکارمزدپرداختی بهبانکها		۲۰۱۳۳۰۷۸۴
جمع هزینه‌ها		۲۹۰۲۶۰۰۰۱۴
سود (زیـــان)		۱۵۰۲۲۶۰۲۷۱
کسرمیشود : ذخیره‌زیانهای احتمالی		۷۰۲۶۳۰۶۷۶
سودوزیان‌قبل ازکسرسودسهام		۸۰۱۶۲۰۵۹۵
کسرمیشود : سودسهام (مصوبه‌مجمع)		۸۱۶۰۲۶۰
ماخذه‌حساب سودخالص به‌حساب‌ذخیره		۷۰۳۳۴۰۳۳۵

نظر به اهمیت فنی بانکهای کشور در توسعه‌اقتصادی ،بالاخص در امور تولیدی، صنعتی، معدنی و کشاورزی ، در جهت اجرای سیاست‌وبرنامه‌های تولیدی دولت‌جمهوری اسلامی ایران، وفقر به‌اینکه پرداخت سپرده‌های مردم توسط دولت تضمین گردیدوهمچنین بمنظور جلوگیری از افزایش مشکلات بیکاری و بالاخره در نظر گرفتن مفاد قوانین مربوط به ملی شدن بانکها و طرز اداره‌امور آنها ، مجمع عمومی بانکها در جهت ادامه فعالیت‌بانکها و موسسات اعتباری ملی شده ، باستناد قانون اجازه‌تامین سرمایه بمنظور ادامه فعالیت بانکها و موسسات اعتباری ملی شده مصوب جلسه مورخ ۱۳۵۹/۴/۶ شورای‌انقلاب جمهوری اسلامی ایران تصویب فرمود ۱۰۰۰۰۰۰۰۰۰ ریال بابت جبران زیان و تامین کسری سرمایه تامبلغ ثبت شده از محل منابع بانک مرکزی ایران تامین و پرداخت گردد .

* مصوب مجمع‌عمومی بانکها

در یک مراسم رسمی وباشکوه که هزاران‌نفر تهرانی دران حضور داشتند

جنازه ۱۲ شهیدارتش اسلام تشییع شد

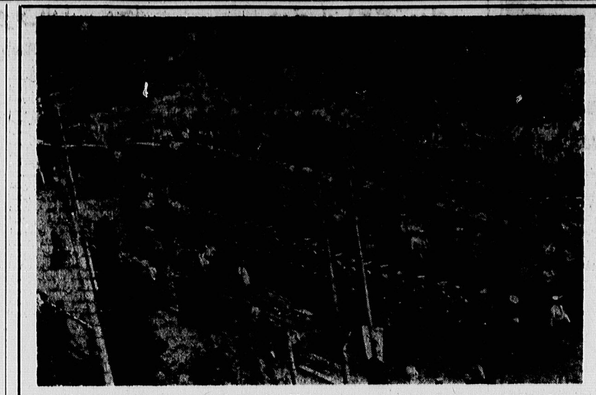

در حالی که موزیک مارش عزا می‌نواخت‌و تشریفات رسمی برای تشییع شهدای‌گلگون کفن ارتش برگزار میشد ، هزاران نفر ازمردم تهران با فریادهای «الله اکبر» جنازه شهدای‌بخون خفته را همراهی کردند . عکس از انجام تشریفات رسمی در میدان ۱۵ خرداد برداشته شده است .

ساعت ۱۰ صبح دیروز جنازه ۱۲ نفر دیگر از شهدای ارتش جمهوری اسلامی ایران که در تبرد با مزدوران بعث عراق در جبهه‌های غرب و جنوب کشور به افتخار شهادت نـدرآنه اسلام و دفاع از آب و خاک میهن اسلامی نائل شده‌اند ، طی مراسم رسمی و شکوهمندی از مسجد میدان ۱۵ خرداد (مسجد ارکی) تشییع و برای دفن در جوار شهدای انقلاب‌اسلامی ایران به بهشت زهرا منتقل شد .

در بین اینده از شهدای‌ارتش‌جمهوری اسلامی ایران که دیروز جنازه‌شان بـا شکوهمندی هرچه تمامتر تشییع شد جنازه یک نفر نظامی که درجریان حمله دیروز میگهای مهاجم عراقی برائر اصابت ترکش راکت بدرجه شهادت نائل شده بود تشییع شد .

در مراسم تشییع جنازه این ۱۲ سرباز شهید اسلام و وطن ، گروه‌های کثیری از پرسنل نیروهای سلحانه ارتش جمهوری اسلامی ایران ، نیروی زمینی ، هوائی و دریائی و سپاه پاسداران و جمعیت انبوه مردم مسلمان و حقشناس و مبارز تهران و اکثریت بازاریان و خدودهای شهدا شرکت داشتند . پس از تلاوت آیاتی از کلام‌الله مجید تیمسار فلاحی جانشین ستاد مشترک ارتش جمهوری اسلامی ایـران سخنانی در تجلیل از شهدای راه حق و حفیظ و جانبازان اسلام و میهن اسلامی بیان داشت که با فریاد و خروش الله‌اکبر جمعیت انبوه ، تشییع کنندگان مواجه شد. آنگاه جنازه‌های شهدا بر روی جمعیت تا مسافت زیادی تشییع شدوسپس بااتومبیل بطرف بهشت‌زهرا انتقال یافت .

اسامی و مشخصات شهدای ارتش که امروز جنازه‌شان با تجلیل فراوان تشییع شد بنابراظهار سرگرد ملاحیدر مسئول جمع‌آوری اجساد شهدا از اینقرار است:

۱ـ ستوان یکم شهید نیروی زمینی حجت‌الله نکتابی ۲ ـ غیر نظامی شهید منصور پریروز (دوشنبه ۹۶/۷/۱۴) هواپیما های مهاجم عراقی پس‌ازبمباران اهواز نوازم خانگی‌ناسیونال و اهواز کارخانه هلیکوپتر بالایشگاه ری بطرف جنوب تهران رفتند ، ولی سپس نزدیک شدن به پالایشگاه‌ها آتشبار های‌سنگین‌ضدهوائی رزمندگان دفاع جمهوری اسلامی مواجه شدند.

میگهای مهاجم عراقی مورد اصابت گلوله های ضد هوائی اطرافپالایشگاه قرار گرفتند و درست در همان موقع گروهی پاسداران کمیته منطقه ۱۴ شهر ریگ‌از مجسمه‌ابوذر بازمانده‌شتند متوجه این جریان شدند و مشاهده کردند دو فروند ازمیگهای عراقی که هدف گلوله های ضد هوائی واقع شده‌اند در حال سقوط بطرفنفتکه هانی‌ها اقدام کهزرک و منطقه کوهستانی اطراف دهستان شانلوه وحسن آباد جاده قم میباشند.

بنابه اظهار آقایان‌حجت‌الله اسماعیلی مسئول انتظامات و محامدحمدی یکی از ماموران کمیته منطقه ۱۴ شهر ری ، پاسداران‌کمیته پس از مشاهده این‌جریان به تعقیب یکی از میگهای عراقی که در کوهستان دری اطراف کهزرک‌سقوط کرد ، پرداختند و موفق شدند قطعاتی از لاشیکی از میگها را در حوالـی جنوب شرقی کهزرک در خطی که زباله های تهران سرازانجا میشود ، پیدا کنند و بمحل کمیته شهر ری منتقل نمایند.

یکی دیگر از میگهای متجاوز عراقی نیز در کوهستانهای‌اطرافشاه‌و در حسن آباد جاده‌ملسوقه کرد که پاسداران کمیته‌شهر ری این جریان را کاملا مشاهده کردند.

اما بعلت تاریک شدن هوا نتوانستند به تعقیبان بپردازندو محل دقیق‌سقوط دومین میگ عراقی را مشخص کنند صبح روزبعد دوتن از کارشناسان ایران (نیروی‌ا)کیهانی‌ازپاسداران کمیته شهر ری عازم محل سقوط میگهای متجاوز عراقی شدند تا محل دقیق سقوط لاشه های آنها را مشخص نمایند و چنانچه خلبانان آنها با چتر نجات سالم فرود آمده‌اند آنهارا دستگیر نمایند.

چگونگی سقوط دومیگ عراقی دراطراف تهران

مصر پریروز (دوشنبه ۹۶/۷/۱۴) هواپیما های مهاجم عراقی پس‌ازبمباران اهواز نوازم خانگی‌ناسیونال و اهواز کارخانه هلیکوپتر بالایشگاه ری بطرف جنوب تهران رفتند ، ولی سپس نزدیک شدن به پالایشگاه‌ها آتشبار های‌سنگین‌ضدهوائی رزمندگان دفاع جمهوری اسلامی مواجه شدند.

میگهای مهاجم عراقی مورد اصابت گلوله های ضد هوائی اطرافپالایشگاه قرار گرفتند و درست در همان موقع گروهی پاسداران کمیته منطقه ۱۴ شهر ریگ‌از مجسمه‌ابوذر بازمانده‌شتند متوجه این جریان شدند و مشاهده کردند دو فروند ازمیگهای عراقی که هدف گلوله های ضد هوائی واقع شده‌اند در حال سقوط بطرفنفتکه هانی‌ها اقدام کهزرک و منطقه کوهستانی اطراف دهستان شانلوه وحسن آباد جاده قم میباشند.

بنابه اظهار آقایان‌حجت‌الله اسماعیلی مسئول انتظامات و محامدحمدی یکی از ماموران کمیته منطقه ۱۴ شهر ری ، پاسداران‌کمیته پس از مشاهده این‌جریان به تعقیب یکی از میگهای عراقی که در کوهستان دری اطراف کهزرک‌سقوط کرد ، پرداختند و موفق شدند قطعاتی از لاشیکی از میگها را در حوالـی جنوب شرقی کهزرک در خطی که زباله های تهران سرازانجا میشود ، پیدا کنند و بمحل کمیته شهر ری منتقل نمایند.

یکی دیگر از میگهای متجاوز عراقی نیز در کوهستانهای‌اطرافشاه‌و در حسن آباد جاده‌ملسوقه کرد که پاسداران کمیته‌شهر ری این جریان را کاملا مشاهده کردند.

اما بعلت تاریک شدن هوا نتوانستند به تعقیبان بپردازندو محل دقیق‌سقوط دومین میگ عراقی را مشخص کنند صبح روزبعد دوتن از کارشناسان ایران (نیروی‌ا)کیهانی‌ازپاسداران کمیته شهر ری عازم محل سقوط میگهای متجاوز عراقی شدند تا محل دقیق سقوط لاشه های آنها را مشخص نمایند و چنانچه خلبانان آنها با چتر نجات سالم فرود آمده‌اند آنهارا دستگیر نمایند.

بازدید وزیرراه از ایستگاه راه‌آهن خرمشهر

بندر خرمشهر در کنترل کامل ارتش جمهوری اسلامی ایران است

تهران ـ خبرگزاری پارس ـ موسی کلانتری وزیر راه و ترابری که در راس هیاتی و مقامات این وزارتخانه‌معتلق جنگی‌جنوب سفرکرده بود ، پس‌ازبازدید از خرمشهر که در حال حاضر در کنترل کامل ارتش جمهوری اسلامی‌ایران‌ه سپاهپاسداران است‌ازمسجدجامع و المسلمین صادق خلخالی و چند تن از نمایندگان مجلس شورای اسلامی از ایستگاه‌راه آهن و بندر خرمشهر دیدن کردند .

سخنگوی وزارت راه و ترابری به خبرگزاری پارس اطلاع داد که مقامات مذکور پس از بازدید از خرمشهر که در حال حاضر در کنترل کامل ارتش جمهوری اسلامی‌ایران‌ه سپاهپاسداران است‌ازمسجدجامع و المسلمین صادق خلخالی و چند تن از نمایندگان مجلس

اطلاعات هفتگی منتشر شد

تاریخ اعزام مشمولان عادی حوزه غربی تهران و ۲۲ شهر اعلام شد

روابط عمومی ژاندارمری کل کشور اطلاعیه‌ای اعلام کرد کلیه مشمولان عادی متولد ۱۳۳۸ـ ۱۳۳۹ و ۱۳۴۰ شهرستانهای تهران ـ کرج ـ ورامین ـ فرو ـ نقده ـ اقلید ـ داراب ـ سلیمی ـ قوس ـ ابهر ـ آمل ـ ساردیل ـ خلخال ـ چابهار ـ قصر قند ـ نکور ـ گلپایگان ـ لامرد ـ سلماس ـ سراب ـ ماهنشان ـ ماسال ـ ماهکی ـ ماهان ـ مانه ـ لیکک ـ لار ـ لالی ـ لاهیجان ـ لاهرود ـ لالجین

روستائیان مناطق (دیزگران)، (هوسین) و (هرصم) میگویند
هواپیماهای عراقی از این مناطق به غرب کشور حمله میکنند

با پشتیبانی مردم و پاسداران آبادان، اهواز، خرمشهر، اندیمشک، دزفول، اسلام‌آباد غرب، خرم‌آباد، کرمانشاه، همدان وکلیهٔ روستائیان ومرزنشینان:

گزارشی از نبرد بی‌امان دلاوران ارتشی، پاسدار وروحانیون ومردم غیور مناطق جنگ‌زده

درود خدا برشما برادران ارتشی که حروار شهادت‌را برگزیدید .

نیروهای مسلح جمهوری اسلامی ایران همچنان به پیش می‌تازند

رزمندگان دلیر ایران بکه لحظه‌سنگرها رهانمی‌کنند، این دلاوران ارتش اسلام، درمحاربره باکفر ، سرانجام شاهد پیروزی رادرآغوش خواهند گرفت

★ روحانیون مبارز از سراسرکشور درکنار طبقات مردم برای رزم در مرزها و صحنه‌های جنگ دیده میشوند .

★ پشتیبانی همه‌جانبه مردم غیور مرزنشین و کلیه مناطق جنگ‌زده از نیروهای مسلح‌جمهوری اسلامی ایران ، حکومت عراق را به وحشت انداخته است .

مرزنشین امکان حرکرده نبود به هواپیماهای متجاوز مزدوران عراقی راسی‌بحد و آنها با هوشیاری کامل در حال دفاع از ارابیز خاک مهن‌اسلامی‌خود هستند.

صدای درهای دور برد عراقی‌ها در اطراف مناطق سرپل ذهاب تا اندیمشک و دزفول پگوش میرسد ولی خوشبختانه در دزفول و اندیمشک هیچگونه حادثه و بالتفاقی دیده نشده.

در میان راه از اندیمشک تابلدختر ، اقتدار مردم که برای کمک به مناطق جنگی سرازیر شده‌اند و دیده‌میود ، رانندگان و افرادی که می‌خواستند راه صحنه ، لبد و شوند و به عقب رفتند ، حالی کشته‌ها ، مشاهدهٔ اینرکعی هاوبیم که در کامیون هاروانات حال توبیل‌ها و در حرکت بودند فرورانگیز میشود.

شرکت روحانیون‌دزدف

روحانیون مبارز سراسر کشور نیز در کنار طبقات مردم برای رزم دیده میشدند ناشان‌دهند میان هیچ طبقه و گروهی برای‌دفاع‌از اسلام و میهن فرقی نیست .

از پلدختر،راهی‌مناطق‌غرب کشور قندیوزاانده‌میشوبوس که بآن درحرکت بودیم دیدگران ، و «هویس» و «هرصم» میگویند که‌قوانیها و مناطق متجاوز عراقی از این مناطق به غرب کشور حمله میکنند.

چه خوب است مقامات مسئول این مسئله را مورد بررسی قرار دهند .

آبادگی بی نظیرمردم اسلام آباد غرب و پاسداران آبادان ساخت ۲ بمدار ظهر

هدایت‌الله بهمیان خبرنگار اطلاعات در اصفهان در سفر کمکی از مشهد و کرمان و اصفهان و دیگر شهرها و استقرار صدحواهی هادراهواز تجاوزگران عراق ازنوسنگرد ودیگر مناطق مرزی بعدمتبرد. خوشبختانه تلفات ما بسیار کم بوده و به دقت رفته.

در حال حاضر شهر اهواز آرام است وزفت وآمد درآن جریان دارد و پاره‌ای ازمغازه ها باز است و دراین شهرگرانی ارزاق باعث نگرانی مردمیم باشد .

یکپارچگی مردم اندیمشک و دزفول

از اهواز بسوی شهرهای اندیمشک و دزفول حرکت کردیم و کارچگی مردم و ارتش و سپاه پاسداران و مشاهده خورستان ، دیدمی و تماشایی بود .

درهمدیا مردم کوچه و خیابان ، مردم ، مشغول تهیه و پس از ضبط سپرده شدند و بسوی مناطق جنگی حرکت کردند.

مردم غیور و بالبه آبادان مرسطح شهر با آن سنگر ساخته هرگونه مقابلبه حملات دشمن هستند.

از تمام مناطق کشور رزمندگان و مردم مسلمان‌ایران به آبادان آمده بودند در کنار برادران ارتشی و سپاه پاسداران بهمیاری از این شهر دراهستند.

آخبرا حمله مزدوران‌عراقی به آبادان باعث انتهار یکی از توله‌های خائن شد که برای استکاه‌بعتبرمیصورت گرفتن از طریق بمباران‌هوایی بشدت‌آسیب‌دیده.

همدوعیایی های پایگاه‌هوایی شوند.

بمحض رسیدن نیرو های کمکی از مشهد و کرمان و اصفهان و دیگر شهر ها و استقرار صدحواهی هاراهواز تجاوزگران عراق ازنوسنگرد ودیگر مناطق مرزی بعدمتبرد. خوشبختانه تلفات ما بسیار کم بوده و به دقت رفته.

در حال حاضر شهر اهواز آرام است وزفت وآمد درآن جریان دارد و پاره‌ای ازمغازه ها باز است و دراین شهرگرانی ارزاق باعث نگرانی مردمیم باشد .

یکپارچگی مردم اندیمشک و دزفول

از اهواز بسوی شهرهای اندیمشک و دزفول حرکت کردیم و کارچگی مردم و ارتش و سپاه پاسداران و مشاهده خورستان ، دیدمی و تماشایی بود .

درهمدیا مردم کوچه و خیابان ، مردم ، مشغول تهیه و پس از ضبط سپرده شدند و بسوی مناطق جنگی حرکت کردند.

مردم غیور و بالبه آبادان مرسطح شهر با آن سنگر ساخته هرگونه مقابلبه حملات دشمن هستند.

از تمام مناطق کشور رزمندگان و مردم مسلمان‌ایران به آبادان آمده بودند در کنار برادران ارتشی و سپاه پاسداران بهمیاری از این شهر دراهستند.

آخبرا حمله مزدوران‌عراقی به آبادان باعث انتهار یکی از توله‌های خائن شد که برای استکاه‌بعتبرمیصورت گرفتن از طریق بمباران‌هوایی بشدت‌آسیب‌دیده.

مزدوران ایرانیاسیم بدانند، روحانیون ، ارتشیان ، پاسداران، پیشمرگ‌بمسلمان‌کرد و مردم غیور مرزنشین ازکوشت و خون خودبرای دفاع از اسلام سنگرخواهند، ساخت. عکس، گروه هنری برادران باغ برگک پاسدار را نشان می‌دهد که‌ایستگاه‌بابوسرپا نیز گرفته‌اند.

هدایت‌الله بهمیان خبرنگار اطلاعات در اصفهان در سفر کمکی از مشهد و کرمان و اصفهان و دیگر شهر ها و استقرار صدحواهی هاراهواز تجاوزگران عراق ازنوسنگرد ودیگر مناطق مرزی بعدمتبرد. خوشبختانه تلفات ما بسیار کم بوده و به دقت رفته.

در حال حاضر شهر اهواز آرام است وزفت وآمد درآن جریان دارد و پاره‌ای ازمغازه ها باز است و دراین شهرگرانی ارزاق باعث نگرانی مردمیم باشد .

یکپارچگی مردم اندیمشک و دزفول

از اهواز بسوی شهرهای اندیمشک و دزفول حرکت کردیم و کارچگی مردم و ارتش و سپاه پاسداران و مشاهده خورستان ، دیدمی و تماشایی بود .

درهمدیا مردم کوچه و خیابان ، مردم ، مشغول تهیه و پس از ضبط سپرده شدند و بسوی مناطق جنگی حرکت کردند.

مردم غیور و بالبه آبادان مرسطح شهر با آن سنگر ساخته هرگونه مقابلبه حملات دشمن هستند.

از تمام مناطق کشور رزمندگان و مردم مسلمان‌ایران به آبادان آمده بودند در کنار برادران ارتشی و سپاه پاسداران بهمیاری از این شهر دراهستند.

آخبرا حمله مزدوران‌عراقی به آبادان باعث انتهار یکی از توله‌های خائن شد که برای استکاه‌بعتبرمیصورت گرفتن از طریق بمباران‌هوایی بشدت‌آسیب‌دیده.

آتحاد مردم آبادان

«بیگاه آبادانی ها را این چنین متحد ندیده بودیم ، آنها هر که بود و ما نه از بیداران و آهمدای داریم و نه از نوب زنانگ بشمن، ما برابرسلام عزیز و آب و خاکمان می جنگیم بیقرباینهای برایمان شهادت است در راه اسلام و امام».

آمادگی مردم خرمشهر

به خرمشهر می رویم ، برخلاف‌ادعای پوچ رسانه‌های گروهی‌امپریالیستی و دشمنان اسلام، مردم دلاور وباایمان خرمشهر در یک حمله گسترده مرافی های ناجوه آمده را سر- کوب کردند و سربازان دشمن را تارومار کردند.

امید خمارائی به بندرخرمشهر وارد آمده است .

آخرین حمله دشمن (تا لحظه تهیه گزارش) به یکی از بندرهای های این شهربود، پاکیزار کارکنان بهیارستان‌می- گفت: ما مشغول مداوا زخمی هاوبیم که مرافی‌ها راکت و بب روی بهیارستان ریختند و بهیارستان ویران شد .

بمحض رسیدن نیرو های کمکی و دیگر افشار مردم با ایمان از چهار گوشه کشور، مردم ونیروهای مدافع انقلاب اسلامی ایران با رشادت ، دلاوری و ایثار از سر زمین مشلمهده بیه نقاط مرزیمی‌رانند.

اتیه دراین منطقه جنگ به شدت ادراه زمین و دریا و هوا ادامه دارد.

اهواز شبر سلحشوران و دزفول

بهاهواز رفتیم ، اهواز ، شهر سلحشوران این شهر بزرگ منتمی بزرگ‌ترین‌ادارات‌ارتش و درمدهوم و جوانان وشورو بالبهان پاسدار آماده مقابله باهرگونه حمله مشمن مزدور است.

مردم غیور و سلاح ، شهر دراهستند.

در تمام مناطق کشور مملو ازنیرو ، تهیه و تدارک مواد خوراکی و پوشاک و دارو ، مشغول تهیه و پس از ضبط سپرده شدند و بسوی مناطق جنگی حرکت کردند.

**ا

رئیس جمهوری وفرمانده کل قوادریک مصاحبه تلویزیونی فاش کرد:

قصدعراق ازاین جنگ، جداکردن خوزستان، ایلام، کردستان وکرمانشاهان ازایران بود

به تلافی حمله به پالایشگاه آبادان

تمام تلمبه خانه‌های صدور نفت عراق ازبین رفت

رئیس جمهوری :
این جنگ دیگر نیست ، به نفع امریکا و در شرق به نفع روسیه بود
صدام حسین خبرنگاران خارجی را به عراق برده بود تا روز سوم جنگ ، برایشان «سخنرانی پیروزی» ایراد کند ، اما فائنوملی ایران، بلافاصله برسرش آوردند که صدام بحالت بیماری روانی افتاده است
هشتاد ایران جنگ ، امریکائی ها هستند
★ **پشت این جنگ ، امریکائی ها هستند**
★ **هیچ جاذبه‌ای ، بیشتر از جاذبه انقلاب نیست**
★ **حالا دنیامی‌گوید: صدام عجب‌دروغگوئی‌است**
★ **صدام دستور داد ۲۱ تن از دوستانش رادر حضور خودش تیرباران کنند**

دکتر ابوالحسن بنی‌صدر رئیس جمهوری و فرمانده کل قوا باتفاق سرهنگ فکوری و زنده‌یاد و فرمانده نیروی هوایی، سرهنگ فرزانه فرمانده پادگان هوائی تیرین و بکی از خلبانان زنده‌مانده پادگان، درمهرگرد تلویزیونی شرکت کرد وطی‌آن مسائل مربوط به‌جنگ ایران و عراق موردبحث قرار گرفت .

دکتر بنی‌صدر ابتدا درمورد سفر خود به‌پیتزبرگت، فرار ما این بود که ساعت ۲ به تبریز برسیم و هواپیمایک دیدن کنیم از طبلبانان شجاع وپرسنل نیروی هوایی که دلاوری وظایف جنگی خودشان را انجام می‌دهند، و هواز فرمانده شهر که آنهامم باغیرت وهمت زیاد از فرزندان‌خوب مراقبت وتشویق میکنم . وقتی سوار هواپیما شدیم ، خلبان بنی‌صدر به‌ما گفت که‌ایران بر فرودگاه تبریز بمباران شده است، کشتند بروید جای پایتان بنشینید و فرمود که‌تبریز بمباران شده است، یک هواپیما که‌ایران بطرف تبریز بمباران شده وارد از زمین بلند میشود، به سرهنگ فکوری نشان دادیم کفتگت نیروی هوائی ایران (هواپیمای متجاوز عراقی).

بهرحال یک چیزهایی اندداخت و رفت آنطرفتر و خودش هم افتاد، بعد آمدیم دوباره سوار هواپیمایشو کفت کنید باز وضعیت فرار است، اینبار هم دمغل شهر و کفتند بنشینید که بنی‌صدر بیاید، بنی‌صدر میگوید تا اینجا بنشین سوار شدیم راه شد وتا سقوط کرد . بالاخره بمدارش عادی گشتند وضعیت سبیل شده وسوارشدیم و آمدیم به تهران .

نیر اینجا هیکوپتر سوار شدیم تا بالایشگاه رابببینیم که کشتند وضعیت فرمد است و آمد پائین، تا ما برسیم به پالایشگاه، بهرحال در راه‌کداشتیم می‌آمدیم به تلویزیون‌کشته که یکی دیگر راهم انداختند، تمام تانیبها پیرکرد بود ۴ ممکن را انداختند .

بعد از ظهر شدیم بطرف پالایشگاه هوایی تبریز درمورد فعالیت‌های پادگان هوایی تبریز کفت :

پادگان هوائی تبریز استخصار دارند روز ۲۱ شهریور ماه در ساعت ۱۳ و ۴۵ دقیقه تعداد ۴ فروند هواپیمای سوخوی- ۲۰ احتمالاً یک کفوند بطرف آنهارا اسکورت میکرد، پادگاه را غافلگیر وحمله کردند وبعد ۳۰ تن سوی پادگاه انداختند .

تعدادی ازاین بمبها خوشبختانه منفجر نشده و تعدادی هم‌ترکیده ازاین روز جلوی دشمن .

صدام و قضاوت‌های زیادی بوجود نیامد .

ما چون از اول یک سیستم تدافعی داشتیم وهیال حمله داشتیم الا وقتی صدام حسین بین چنین حماقتی کرد و از یک طرفکیشدیمه سال ۶۷ که اسرائیل‌بیشتیمنی کرد و حمله کرد بالعراق، استفاده کرد و بطرفکل خودش میخواست از روزیه جنکدا بروید و ایران را کشته بدهد، تمام شرح کشته شده بود و بعد از سقوط کرفتیم از تهران و فرار شد حملهای انتقامی به عراق بکنیم وبرهمین‌اساس، روز اول مهرماه در سپیده دم جو اب دولت مزبور و کشور آمریکاپسم (عراق) را دادیم و بجای اینکه تا ۱۰ فروند هواپیما بپاین پایگاه حمله کرد و بمهاتش بعهده امنیت تکرد ما (۱۱) هواپیما به قلب عراق حمله کرده ساعت ۱۰ روز از تاریخ فرار این اکچی رانی ساعت ۲ در محل شرکت حضور بهمرسانند .

۱۷۲۱ـ آ

تلفن جهت خرید ۲۳۷۵۳۳۲
خرید فیش و تلفن ۳۷۱۷۱۳۷
تلفن ۲۳ فروشی ۸۵۲۲۰۳

خرید و فروش تلفن ۸۳۴۷۰۶ و ۸۲۵۹۶۵
خرید و فروش دشت ۶۶۱۸۲۳
خرید و فروش تلفن ۶۴۶۵۰۷ و ۶۶۲۶۲۹۳
خرید و فروش تلفن ۶۶۰۲۰۰ و ۶۶۲۶۲۹۳
فروش تلفن فوری ۳۰۲۲۳۳
۱۷۲۸ـ آ

مکالمات روزمره

تلفن ۲۲۹۹۵۸ ـ ۲۲۹۹۵۹
تلفن ۲۲۹۳۲۳ ـ ۲۲۹۳۲۲

تهیه مسکن بطارست
تلفن ۶۶۶۶۴۱ و ۱۲۰۵۶۶۴

تلفن خرید ۲۲۹۴۸۷
مرکز خرید وفروش‌تلفن‌پذیر
تمام نقاط تهران ۶۶۱۱۲۲

خرید تلفن ۲۳۷۵۳۳۲
خرید فیش و تلفن ۳۷۱۷۱۳۷
تلفن ۲۳ فروشی ۸۵۲۲۰۳

خرید و فروش تلفن ۸۳۴۷۰۶ و ۸۲۵۹۶۵
خرید و فروش دشت ۶۶۱۸۲۳
خرید و فروش تلفن ۶۴۶۵۰۷ و ۶۶۲۶۲۹۳
خرید و فروش تلفن ۶۶۰۲۰۰ و ۶۶۲۶۲۹۳
فروش تلفن فوری ۳۰۲۲۳۳
۱۷۲۸ـ آ

مسکن ۲۲۹۵۰۴ و ۲۲۹۵۰۵
تهیه مسکن ساعی ۶۲۰۳۹۹

قابل توجه
مشتری محترم تلفن شما بدون دفع مبلغ تماس گرفته شد
۱۰۲۵۶ بعد ازظهر تماس گرفته شود.

مسکن کاویران
تلفن ۸۲۲۹۷۰ ـ ۸۲۱۱۱۰

کلیه لوازم‌خانه
تلفن ۸۲۹۶۲۰ و ۸۲۹۶۲۰

مورد نیاز اجاره
استخدام حسابدار
شرکت بزرگ تولیدبیک
تلفن حسابدار با سابقه ۳ سال تجربه در امورخرید
بهداشتی از کلیه افراد
تلفن ۸۰۱۶۳۰ ـ ۸۰۱۶۳۱

آگهی مجمع عمومی فوق‌العاده شرکت‌ایران روف‌تایل (سهامی خاص)
بدینوسیله باطلاع کلیه صاحبان سهام در شرکت ایران‌روف‌تایل بازرگانی کارخانه اصلی و واقع‌ازسرمایه ۱۰۰ تن از تاریخ فوق این آگهی رابان ساعت ۲ در محل شرکت حضور بهمرسانند .

انواع ماشینهای دو دوخت
وتاندوخت مخصوص تهیه کیسه زباله و فروشگاه ازبانکس ، نایلونو سلفون‌رسید
شرکت بازرگانی ماتانا تلفن ۶۰۵۴۹۳۲
خیابان زرشت مقابل بیمارستان مهرشاره ۹۷

انواع صندیق دربسته‌بندی های مختلف آماده حمل از اروپا ۶۵۸۷۰۸ و ۶۵۴۸۵۱

بهترا ست برای تهیه
قطعات یدکی دیدهای بخار گارخانجات اول بما تلفن کنید تلفن ۸۳۵۹۴۳

فیلم رادیولوژی کداك
فیلم رادیولوژی رابید کداك با حساسیت و سرعت زیادبدو اندازه‌های مختلف‌مخصوص انجیوگرافی موجود است ۸۴۴۴۳۶

قابل توجه کلیه شهرستانها
صابونچی‌تلفن پرک وشوربچه وانواع محصولات بهداشتی ازقبیل کاغذ ، دستمال و کیسه زباله وغیره ومحصولات مواد غذائی نمایده فعال در شهرستانها میپذیرد تلفن ۸۵۲۱۵۷

آگهی استخدام
مهندس راه و ساختمان
جهت کار در مشهد و دگرگ به ۲ نفر مهندس راه‌وساختمان باتجربه بیش‌از ۷و۳ سال و نفر راهسازی با حقوق مکفی نمایندمیم تلفن:
۶۲۵۶۶۵ ـ ۶۲۵۶۶۰

تعدادی اپارتمان‌ویلا جهت اجاره خارجی و پزشک نیاز فوری
۲۲۹۳۲۳ ـ ۲۲۹۹۵۸

آپارتمان‌فروشی
۲ دستگاه آپارتمان ۲ خوابه پیش‌فروش‌مناسب
۸۹۸۷۵۴

فروش‌سرقفلی
رایبنون بورس سرقفلی **۶۲۱۹۹۹ و ۶۲۱۹۱۸**
مغازه‌ای فروشی ۵۰ هزار **۲۹۹۷۷۵**

شهرک شهرک‌خاورمیانه
منظری چشمه
پاسیل استادیوم آزادی
جنب کهدا ایکیت
مغازه‌ای‌هوداپوش‌فروش
قرارداد مستقیم
۶۲۹۶۲۹۶

عکاسی فروشی
تلفن ۸۲۲۹۷۰ ـ ۸۲۱۱۱۰
یکباب مغازه ۲ طبقه با دفتر کار چهارگانه باطل‌ازپیاده‌رکه وکلنوفی موجود ۷۰۰۰۴۰

محل مرغوب و متناسب هم کله برخیابان انقلاب وبرابر جهت شرکتها و فروشگاه یا تمام تجهیزات و اکثار می باشد تلفن ۸۳۸۷۱۹ آزمایت ۱۳۰۱۳

فروشگاه دهنه فوق‌العاده باربرنوبه‌ای‌ایجاد کرده‌ایم تلفن ۷۹۰۲۷۱

محلی مناسب برای ۱۲ هنر باسرمایه۲۰۰۰ تومان واکذار میشود تلفن ۸۳۸۷۱۹

۴ باب مغازه متصل بهم دوربارپی‌ـ فقازمنطقه صنعتی باسابقه‌ازفروین بالاتر از سفره آذرین تلفن ۸۲۷۱۲۸
۱۰۲۷۳ـ آ

یک‌باب ابتشگاه به مساحت ۱۲۵ متر دکوراسیون مدرن‌بلوار ترمیم‌ـ آذرین ـ خردشد جنوبی تلفن ۸۲۷۱۲۸
۱۰۲۷۴ـ آ

اجاره‌آپارتمان
مسکن تکساز ۲۲۹۵۰۴
تهیه مسکن ساعی ۶۲۰۳۹۹

قابل توجه
مشتری محترم این اداره مشکل تمام وقت
اپارتمان‌جهت‌اجاره ۲۲۲۱۱۱

اپارتمان جهت محل کار ۲۲۲۹۳۳ ـ ۲۲۲۱۱۱

مسکن کاویران
تلفن ۸۲۲۹۷۰ ـ ۸۲۱۱۱۰
در شمال شهر به‌آپارتمان خالی جهت اجاره نیازمند ۳۳۹۹۷۰

اجاره و رهن ۷۸۱۰۳۰

۵۰۰۰۰۰ ۸۰۰۰۰۰ ۱۰۰۰۰۰
۱۰۰۰۰۰ ۱۲۰۰۰۰ ۱۵۰۰۰۰
۱۸۰۰۰۰ ۲۰۰۰۰۰ ۲۵۰۰۰۰
۳۰۰۰۰۰ ۳۵۰۰۰۰ ۴۰۰۰۰۰
۴۵۰۰۰۰ ۵۰۰۰۰۰ ۶۰۰۰۰۰
۷۰۰۰۰۰ ۸۰۰۰۰۰ ۹۰۰۰۰۰
۱۰۰۰۰۰۰ ۱۲۰۰۰۰۰ ۱۵۰۰۰۰۰
۱۸۰۰۰۰۰ ۲۰۰۰۰۰۰ ۲۵۰۰۰۰۰
۳۰۰۰۰۰۰ ۳۵۰۰۰۰۰ ۴۰۰۰۰۰۰
۴۵۰۰۰۰۰ ۵۰۰۰۰۰۰ ۶۰۰۰۰۰۰
۷۰۰۰۰۰۰ ۸۰۰۰۰۰۰ ۹۰۰۰۰۰۰
۱۰۰۰۰۰۰۰ ۱۲۰۰۰۰۰۰ ۱۵۰۰۰۰۰۰
۱۸۰۰۰۰۰۰ ۲۰۰۰۰۰۰۰ ۲۵۰۰۰۰۰۰
۳۰۰۰۰۰۰۰ ۳۵۰۰۰۰۰۰ ۴۰۰۰۰۰۰۰
۴۵۰۰۰۰۰۰ ۵۰۰۰۰۰۰۰ ۶۰۰۰۰۰۰۰
۷۰۰۰۰۰۰۰ ۸۰۰۰۰۰۰۰ ۹۰۰۰۰۰۰۰
۱۰۰۰۰۰۰۰۰ ۱۲۰۰۰۰۰۰۰ ۱۵۰۰۰۰۰۰۰
۱۸۰۰۰۰۰۰۰ ۲۰۰۰۰۰۰۰۰ ۲۵۰۰۰۰۰۰۰
۳۰۰۰۰۰۰۰۰ ۳۵۰۰۰۰۰۰۰ ۴۰۰۰۰۰۰۰۰
۴۵۰۰۰۰۰۰۰ ۵۰۰۰۰۰۰۰۰ ۶۰۰۰۰۰۰۰۰
۷۰۰۰۰۰۰۰۰ ۸۰۰۰۰۰۰۰۰ ۹۰۰۰۰۰۰۰۰
۱۰۰۰۰۰۰۰۰۰ ۱۲۰۰۰۰۰۰۰۰ ۱۵۰۰۰۰۰۰۰۰
۱۸۰۰۰۰۰۰۰۰ ۲۰۰۰۰۰۰۰۰۰ ۲۵۰۰۰۰۰۰۰۰
۳۰۰۰۰۰۰۰۰۰ ۳۵۰۰۰۰۰۰۰۰ ۴۰۰۰۰۰۰۰۰۰
۴۵۰۰۰۰۰۰۰۰ ۵۰۰۰۰۰۰۰۰۰ ۶۰۰۰۰۰۰۰۰۰
۷۰۰۰۰۰۰۰۰۰ ۸۰۰۰۰۰۰۰۰۰ ۹۰۰۰۰۰۰۰۰۰
۱۰۰۰۰۰۰۰۰۰۰ ۱۲۰۰۰۰۰۰۰۰۰ ۱۵۰۰۰۰۰۰۰۰۰
۱۸۰۰۰۰۰۰۰۰۰ ۲۰۰۰۰۰۰۰۰۰۰ ۲۵۰۰۰۰۰۰۰۰۰
۳۰۰۰۰۰۰۰۰۰۰ ۳۵۰۰۰۰۰۰۰۰۰ ۴۰۰۰۰۰۰۰۰۰۰
۴۵۰۰۰۰۰۰۰۰۰ ۵۰۰۰۰۰۰۰۰۰۰ ۶۰۰۰۰۰۰۰۰۰۰
۷۰۰۰۰۰۰۰۰۰۰ ۸۰۰۰۰۰۰۰۰۰۰ ۹۰۰۰۰۰۰۰۰۰۰
۱۰۰۰۰۰۰۰۰۰۰۰ ۱۲۰۰۰۰۰۰۰۰۰۰ ۱۵۰۰۰۰۰۰۰۰۰۰
۱۸۰۰۰۰۰۰۰۰۰۰ ۲۰۰۰۰۰۰۰۰۰۰۰ ۲۵۰۰۰۰۰۰۰۰۰۰
۳۰۰۰۰۰۰۰۰۰۰۰ ۳۵۰۰۰۰۰۰۰۰۰۰ ۴۰۰۰۰۰۰۰۰۰۰۰
۴۵۰۰۰۰۰۰۰۰۰۰ ۵۰۰۰۰۰۰۰۰۰۰۰ ۶۰۰۰۰۰۰۰۰۰۰۰
۷۰۰۰۰۰۰۰۰۰۰۰ ۸۰۰۰۰۰۰۰۰۰۰۰ ۹۰۰۰۰۰۰۰۰۰۰۰
۱۰۰۰۰۰۰۰۰۰۰۰۰ ۱۲۰۰۰۰۰۰۰۰۰۰۰ ۱۵۰۰۰۰۰۰۰۰۰۰۰
۱۸۰۰۰۰۰۰۰۰۰۰۰ ۲۰۰۰۰۰۰۰۰۰۰۰۰ ۲۵۰۰۰۰۰۰۰۰۰۰۰
۳۰۰۰۰۰۰۰۰۰۰۰۰ ۳۵۰۰۰۰۰۰۰۰۰۰۰ ۴۰۰۰۰۰۰۰۰۰۰۰۰
۴۵۰۰۰۰۰۰۰۰۰۰۰ ۵۰۰۰۰۰۰۰۰۰۰۰۰ ۶۰۰۰۰۰۰۰۰۰۰۰۰
۷۰۰۰۰۰۰۰۰۰۰۰۰ ۸۰۰۰۰۰۰۰۰۰۰۰۰ ۹۰۰۰۰۰۰۰۰۰۰۰۰
۱۰۰۰۰۰۰۰۰۰۰۰۰۰ ۱۲۰۰۰۰۰۰۰۰۰۰۰۰ ۱۵۰۰۰۰۰۰۰۰۰۰۰۰
۱۸۰۰۰۰۰۰۰۰۰۰۰۰ ۲۰۰۰۰۰۰۰۰۰۰۰۰۰ ۲۵۰۰۰۰۰۰۰۰۰۰۰۰
۳۰۰۰۰۰۰۰۰۰۰۰۰۰ ۳۵۰۰۰۰۰۰۰۰۰۰۰۰ ۴۰۰۰۰۰۰۰۰۰۰۰۰۰
۴۵۰۰۰۰۰۰۰۰۰۰۰۰ ۵۰۰۰۰۰۰۰۰۰۰۰۰۰ ۶۰۰۰۰۰۰۰۰۰۰۰۰۰
۷۰۰۰۰۰۰۰۰۰۰۰۰۰ ۸۰۰۰۰۰۰۰۰۰۰۰۰۰ ۹۰۰۰۰۰۰۰۰۰۰۰۰۰
۱۰۰۰۰۰۰۰۰۰۰۰۰۰۰ ۱۲۰۰۰۰۰۰۰۰۰۰۰۰۰ ۱۵۰۰۰۰۰۰۰۰۰۰۰۰۰
۱۸۰۰۰۰۰۰۰۰۰۰۰۰۰ ۲۰۰۰۰۰۰۰۰۰۰۰۰۰ ۲۵۰۰۰۰۰۰۰۰۰۰۰۰۰
۳۰۰۰۰۰۰۰۰۰۰۰۰۰ ۳۵۰۰۰۰۰۰۰۰۰۰۰۰۰ ۴۰۰۰۰۰۰۰۰۰۰۰۰۰۰
۴۵۰۰۰۰۰۰۰۰۰۰۰۰۰ ۵۰۰۰۰۰۰۰۰۰۰۰۰۰۰ ۶۰۰۰۰۰۰۰۰۰۰۰۰۰۰
۷۰۰۰۰۰۰۰۰۰۰۰۰۰۰ ۸۰۰۰۰۰۰۰۰۰۰۰۰۰۰ ۹۰۰۰۰۰۰۰۰۰۰۰۰۰۰
۱۰۰۰۰۰۰۰۰۰۰۰۰۰۰۰ ۱۲۰۰۰۰۰۰۰۰۰۰۰۰۰۰ ۱۵۰۰۰۰۰۰۰۰۰۰۰۰۰۰
۱۸۰۰۰۰۰۰۰۰۰۰۰۰۰۰ ۲۰۰۰۰۰۰۰۰۰۰۰۰۰۰ ۲۵۰۰۰۰۰۰۰۰۰۰۰۰۰۰
۳۰۰۰۰۰۰۰۰۰۰۰۰۰۰ ۳۵۰۰۰۰۰۰۰۰۰۰۰۰۰۰ ۴۰۰۰۰۰۰۰۰۰۰۰۰۰۰۰
۴۵۰۰۰۰۰۰۰۰۰۰۰۰۰۰ ۵۰۰۰۰۰۰۰۰۰۰۰۰۰۰۰ ۶۰۰۰۰۰۰۰۰۰۰۰۰۰۰۰
۷۰۰۰۰۰۰۰۰۰۰۰۰۰۰۰ ۸۰۰۰۰۰۰۰۰۰۰۰۰۰۰۰ ۹۰۰۰۰۰۰۰۰۰۰۰۰۰۰۰
۱۰۰۰۰۰۰۰۰۰۰۰۰۰۰۰۰ ۱۲۰۰۰۰۰۰۰۰۰۰۰۰۰۰۰ ۱۵۰۰۰۰۰۰۰۰۰۰۰۰۰۰۰
۱۸۰۰۰۰۰۰۰۰۰۰۰۰۰۰۰ ۲۰۰۰۰۰۰۰۰۰۰۰۰۰۰۰ ۲۵۰۰۰۰۰۰۰۰۰۰۰۰۰۰۰
۳۰۰۰۰۰۰۰۰۰۰۰۰۰۰۰ ۳۵۰۰۰۰۰۰۰۰۰۰۰۰۰۰۰ ۴۰۰۰۰۰۰۰۰۰۰۰۰۰۰۰
۴۵۰۰۰۰۰۰۰۰۰۰۰۰۰۰۰ ۵۰۰۰۰۰۰۰۰۰۰۰۰۰۰۰ ۶۰۰۰۰۰۰۰۰۰۰۰۰۰۰۰
۷۰۰۰۰۰۰۰۰۰۰۰۰۰۰۰۰ ۸۰۰۰۰۰۰۰۰۰۰۰۰۰۰۰ ۹۰۰۰۰۰۰۰۰۰۰۰۰۰۰۰
۱۰۰۰۰۰۰۰۰۰۰۰۰۰۰۰۰۰ ۱۲۰۰۰۰۰۰۰۰۰۰۰۰۰۰۰۰ ۱۵۰۰۰۰۰۰۰۰۰۰۰۰۰۰۰
۱۸۰۰۰۰۰۰۰۰۰۰۰۰۰۰۰۰ ۲۰۰۰۰۰۰۰۰۰۰۰۰۰۰۰۰ ۲۵۰۰۰۰۰۰۰۰۰۰۰۰۰۰۰
**۳۰

حتی با خونرقصی های صدام تکریتی

امریکا، جداً هیچ غلطی نمی تواند بکند...!

✱ همانگونه که پیروزی صدام حسین، ادامه سلطه‌ی «ابرجنایتکاران» را بر کشورهای دنیای سوم، برای سالهای سال میتوانست مطمئن کند، اکنون شکست حتمی وقریب الوقوع وی راه پیروزی انقلاب اسلامی را درسراسر جهان میگشاید.

آقای کارتر، و قضیه حمله نظامی امریکا؟

مقاله‌ای تحت عنوان «آمریکایی ها دارند می آیند...!» در روزنامه اطلاعات روزهای ۲۵ و ۲۶ مرداد ماه ۱۳۵۹ بچاپ رسید، که در آن به تفصیل سیاست نظامی امریکا در قبال انقلاب اسلامی ایران را مورد تجزیه و تحلیل قرار داده بود.

بهنگام انتشار مقاله مزبور سیاست کارتر بر حمله نظامی مستقیم قرار داشت تا به دو هدف اصلی دست یابد:

۱ ـ با استفاده از هیجانات ناسی از اغاز جنگ اراء رای دهندگان امریکایی را جلب، و پیروزی خود در انتخابات ریاست جمهوری را ممکن سازد.

۲ ـ با درهم کوبیدن حکومت اسلامی در ایران، اولاً از صدور انقلاب به کشورهای دنیای سوم و حتی کشورهای صنعتی اروپا و امریکا جلوگیری بعمل اورد، و ثانیا با نابود کردن حکومت انقلابی، ایران درس عبرتی (!) به ملل تحت ستم دنیا بدهد، تا دیگرهرگز ملتی بخود جرات ایستادگی در مقابل جنایات و چپاولگریهای «ابر جنایتکاران» جهان را ندهد، و بدین ترتیب مرگ «ابر جنایتکار» آمریکا و یارانش رانه تنها درایران، بلکه در سراسر جهان بار هم به تأخیر اندازد.

اما موضوع قابل توجه در این رابطه آنستکه یک روز بعد ازانتشار مقاله مزبور، روزنامه های امریکا خبر از افشای طرح حمله نظامی کارتر به ایران دادند، که ازهر نظر تشابه بسیار دقیقی با مندرجات مقاله «امریکایی ها دارند می آیند...!» داشت.

حال هدف آمریکایی ها از افشای طرح کارترهر چه می خواهد باشد، یک مسأله اساسی و مهم در ان طرح، یقین مشاوران نظامی کارتر به ناکام ماندن و شکست حمله نظامی آمریکا به ایران است؛ و این همان نتیجه‌ای می باشد که همقالهٔ منتشره در روزنامه اطلاعات نیز بدان رسیده بود. این حقیقت دردناکی برای دولت آمریکا می باشد که با وجود دسترسی به همه نوع جنگ افزارهای مدرن نظامی، و بکار گرفتن هزاران هزار متخصص و طراح نظامی، پس ازماهها محاسبه و مطالعه، به همان نتیجه‌ای برسند که امام خمینی ماهها قبل در یک جمله کوتاه بیان داشتند و آن اینکه:

«آمریکا هیچ غلطی نمیتواند بکند!»

وقایع اتفاقیه چند هفته اخیر نشان میدهد که کارتر ازهیجانات ناشی از شکست های پی در پی در مقابل ملت انقلابی ایران بدرد آمده، و بجای دست زدن به عمل جنون امیز حمله نظامی مستقیم به ایران، بار دیگر به تزها و روند های استعماری معمول در سیاست خارجی تجاوزکارانه آمریکا تمسک جسته است. وقایع چند هفته اخیر که طی آنها صدام حسین ارتش عراق را مجبور به تشدید جنگ بر علیه برادران مسلمان ایرانی نموده است، خود گواهی است از تغییر نقشه آمریکا در ایران.

استفاده ازنیروی جهان سوم بر علیه ملل ان

کارتر که توسط مشاوران نظامی خود از شکست حتمی هر نوع حمله نظامی به ایران مطمئن گردیده است، اکنون به همان اصلی که بعد از جنگ ویتنام اساس دخالت های آمریکا در جهان را پایه گذارده روی آورده است.

بعد از تجربه جنگ ویت نام، مبنای سیاست جهانخواری آمریکا و مقابله با جنبش های آزادیبخش بر ان قرار گرفت که در سرکوبی انقلابات جهان تا حد ممکن ازنیروی ملل دنیای سوم استفاده شود، این سیاست شامل استثمار و استفاده نیروی انسانی و مادی اینگونهرا در راه اهداف «ابر جنایتکاران» می گردد.

البته در «شیوه های استعمار» این سیاست جدیدی نهفته است! چرا که یکی ازاصول اساسی جهانگشایی انگلستان بر سنجار «تفرقه بینداز و حکومت کن» قرار داشته است، هر چند سیاست ابداعی بعد از جنگ ویتنام آمریکا کمی از شعار مذکور فراتر رفته، و مبنای کار خود را بر استفاده مردم مدعی جهان سوم بر علیه خود ان ملل، و درراه حفظ منافع آمریکا، قرار داده است.

صدام، مناسبترین

در راه اجرای چنین سیاستی جهت رسیدن به اهداف تجاوزکارانه چه کسی بهترازصدام حسین میتوانست به آمریکایاری دهد. البته فراموش نشودوی تنهازمامدار غاصبی نیست که بازیچه دست کارتر می باشد، بلکه افرادی چون «شاه حسن» و شاه حسین»، «سادات» وغیره نیزسابقه درخشانی در بندگی ونوکری امریکادارند، وحاضرندبدون دغدغه خاطردستور ارباب خودکارتر، برادران مسلمان را برعلیه یکدیگربکشوراند. اما صدام‌حسین

بعلل مختلفه زیرنقش نوکری امپریالیسم را بهتر می تواند بازی نماید:

اولا ـ کشور عراق از نظر جغرافیایی دارای یک مرز مشترک طولانی ۸۴۰ کیلومتری با ایران است، در حالیکه اردن، مصر و مراکش از این خصوصیت برخوردار نیستند. کشور عراق از مابقی نیز بعلت درآمدهای حاصل از صادرات نفت غنی بوده، و میتواند بدون انکه مخارجی را به امریکا تحمیل نماید، پایگان ارتش متشکل از ملت مسلمان عراق را برای حفظ منافع آمریکا در ایران و در منطقه برعلیه جمهوری اسلامی ایران بسیج نماید.

ثانیا ـ صدام حسین شخصا نیز بسیار مایل است که در میان ملل عرب وجهه ملی یافته، و عبدالناصر دیگری شود. بهمین علت با دست گذاردن بر احساسات نابسامان ناسیونالیستی اعراب در مخالفت با ایرانیان، می خواهد به این مقصود برسد. غافل از انکه عبدالناصر بر علیه دشمن اعراب و مسلمین یعنی اسرائیل، انگلستان و فرانسه وارد جنگ شد، و نه برعلیه مسلمانان برادر.

علاوه بر دلایل فوق دو علت دیگر هم صدام حسین را در راه سرسپردگی مطلق به امریکا و ستیز با ایران تشویق نموده است، یکی اینکه وی امیدوار است با ایجاد بحران در روابط خارجی، مخالفت های درونی ملت عراق بر علیه وی فروکش نماید، و دیگر اینکه با شکست رژیم اسلامی در ایران، خطر فزاینده انقلاب اسلامی در عراق را ریشه کن نماید. که البته در این سنجش همه طاغوتیان منطقه و جهان با وی همراز هستند، و وی را یاری می نمایند.

رویاهای صهیونیست ها، و انقلاب رویاشکن ایران

میدانیم که در طی سی سال گذشته، و بعد از غصب سرزمین های برادران مسلمان فلسطینی توسط مشتی مهاجر صهیونیست اروپایی و امریکایی، سرزمین اشغال شده فلسطین بعنوان پایگاه مستحکم ظلم و ستم «ابرجنایتکاران» برعلیه کشورهای جهان سوم درامده است. در این سالهای طولانی پرمبارزه مردم‌فلسطین بر علیه امریکا و یارانش بعنوان پاسدار گرفتن سرزمینهای خود، دولت های ارتجاعی عرب همیشه عملا دولت غاصب اسرائیل را حمایت نموده، و باتفاق امریکا به سرکوبی مردم مسلمان فلسطین پرداخته اند. قتل‌عام برادران فلسطینی در «سپتامبر سیاه» توسط سادات، اخراج فلسطینی ها از مصر و عراق و تامین نفت دولت اشغالگر سرزمین قدس بطور مستقیم و یا غیرمستقیم قطع نمونه های کوچکی هستند از هزاران مورد خدمتهای رژیم هایی نظیر مصر، اردن، عربستان سعودی، مراکش و عراق با امریکا و اسرائیل در جهت سرکوبی ملت مسلمان فلسطین. رژیم گذشته ایران نیز یکی از پایه های اصلی اقدامات ضدفلسطینی امریکا در منطقه را تشکیل میداد. با توجه به

شیوه های استعمار

دکتر همایون الهی ـ استاد دانشگاه

صدام، به دلایل مختلف، نقش نوکری امپریالیسم را بهتر می تواند بازی کند

این بافت منطقه ای بود که دولت اشغالگر قدس یکی پس از دیگری سرزمینهای وسیع جدیدی را از اعراب غصب نمود، و با همکاری مصر، اردن و عراق سعی در نابودی کامل ملت فلسطین مبذول داشت. تا جائیکه برادران فلسطینی ما در لبنان، یعنی تنها سنگر باقی مانده، درگیر نبرد نهایی مرگ و زندگی هستند. صهیونیسم بین‌المللی سرمست از پیروزی های مکرر، تا بدانجا پیش رفت که شهر مقدس قدس را پایتخت خود مقرر داشت.

پیروزی انقلاب اسلامی در ایران اما رویای این جنایتکاران را نقش برآب نمود. انقلابیون ایرانی از همان اولین دقایق پیروزی، ازاندمنون سرزمین قدس را هدف، و بلکه وظیفه شرعی خود دانسته، و با راهپیمایی های چندمیلیونی «روزقدس» ملل مسلمان را نسبت به وظیفه‌ای که برعهده آنها است هشدار دادند. تا جائیکه در دومین سالگرد «روز قدس» در سراسر جهان مستضعفین به ندای امام خمینی لبیک گفته، با مشتهای گره کرده و فریادهای خروشان برای ازادی «قدس» به راهپیمایی پرداختند. خروش مسلمانان جهان که در مدتی نه بیشتر از یکسال تشکل یافته بود، انچنان بنیان کن گردید، که لرزه بر اندام صهیونیسم بین‌المللی افکند، و اولین پیروزی را برای ملت فلسطین و همه ملل اسلامی بارمغان اورد، و دولت اشغالگر قدس را از انتقال پایتخت خویش به قدس اشغالی منصرف نمود.

تشکل روز افزون مسلمانان جهان البته نه تنها خطری برای صهیونیست ها بود، بلکه منافع چپاولگرانه «ابرجنایتکاران» رانیز هرروز بیشتر بخطر می انداخت، دسیسه ها و توطئه های ابرجنایتکار امریکا و شرکای وی درجهت برانداختن حکومت اسلامی ایران، که منشاء اصلی تمام این ناکامی های چپاولگران بین المللی بود نیز یکی پس از دیگر بناشکست مواجه می شد. کارتر و شرکاء انچنان درتنگنای پویایی انقلاب اسلامی ایران قرار گرفته بودند، که کارتر، هماطور که درابتدای مقاله سخن رفت، به خیال حمله نظامی برای نابود نمودن ملت قهرمان ایران افتاد. اما اطمینان به اینکه چنین حمله‌ای باشکست روبرو خواهد شد. صهیونیسم بین المللی و امریکا را بران داشت که بدست ملل مسلمان جمهوری اسلامی ایران راازاین ببرند. و بدین دلیل قرعه فال بنام صدام حسین افتاد، تابکمک سایر بندگان آمریکا و صهیونیسم درمنطقه نظیر مصر، به خاک ایران حمله نماید. مقدمات امراز ماهها قبل در سازمانهای نظامی و جاسوسی اسرائیل و آمریکا فراهم اورده نشده بود، و چون فصل گرما تمام شد صدام حسین جهت حفظ منافع امریکا و صهیونیسم دستور حمله نظامی ارتش عراق به ایران را صادر نمود.

توطئه جهانی چگونه تکوین یافت:

توطئه وسیع جهانی برای حمله نظامی به ایران زیربرچم ارتش عراق، ازماهها قبل درحال تکوین بوده است، ودراین راه اقدامات زیردرسطح بین المللی انجام گرفته، تاچنین حمله‌ای را موفقیت آمیز نمایند:

۱ ـ ازآنجا که مسلم بود ملت عراق برعلیه برادران مسلمان ایرانی خود از صمیم قلب نخواهند جنگید، از ماهها قبل نیروی هوایی آمریکا درخاک مصر تحت عنوان مانور مشترک باتیروهای مصری، به تعلیم خلبانان مصری جهت شرکت درحمله به ایران پرداخته است.

۲ ـ باحضور نظامیان آمریکایی درمصر وزیر پوشش آنها، مشاوران اسرائیلی باتفاق مشاوران آمریکایی و مصری ستاد مشترکی جهت طرح نقشه حمله به ایران تشکیل داده اند.

۳ ـ رهبری عملیات باتوجه به طرحها و دستورات این ستاد مشترک که بعدا به عراق منتقل شد، انجام می گیرد. بسیاری ازاسرای جنگی اسیر دردست ایران را ملیت های مصری، اسرائیلی و اردنی تشکیل میدهند، درحالیکه برادران عراقی ماگروه گروه به ارتش ایران پیوسته اند.

۴ ـ بسیاری ازفرماندهان نیروهای پیاده وزرهی ارتش عراق، بایطور مستقیم تحت‌فرماندهی صهیونیستها قرارگرفته، و یابوسیله آنها هدایت می شود. نقشه حملات باصطلاح برق آسا (!!) به مرزها، و سپس طرح حمله به پایگاههای هوایی ایران دریک روز معین، همه ازنقشه های نظامی صهیونیستها مایه گرفته اند.

۵ ـ کشراردن بعنوان پایگاه پشتیبانی ارتش عراق درامده است، که درانجا کمک های اسرائیل به عراق تحویل می شود. مسئله اینکه عراق نیروی هوایی خودراازترس نابودی به اردن منتقل نموده، فقط یک وسیله استتار عملیات همکاری صهیونیستها بایعنی های عراق است.

۶ ـ ازانجا که پیام انقلاب اسلامی را مسلمانان ترکیه بجان خریده، و انقلاب اسلامی دراین کشور درحال اوج گیری بود، برای جلوگیری ازهرگونه عکس العمل برادران ترک برعلیه متجاوزین به خاک ایران، طرح کودتای نظامی ترکیه بمرحله عمل درامد.

۷ ـ کودتای ترکیه ازبسیار و جهات درجنگ ایران و عراق حایز اهمیت است. زیرا باتوجه به وضعیت سوق الجیشی ایران، که درشمال آن روسیه، و درشرق افغانستان و پاکستان قرار دارند، سرزمین ترکیه بعنوان راه ارتباطی ایران باجهان می باشد. ولی اکنون درمرزهای غربی کشور نیز عراق و ترکیه قرار گرفته اند که هردو تحت نفوذ آمریکا قراردارند. درحقیقت ایران بوسیله کمربندی از حوزه های نفوذ روسیه شوروی و آمریکا محاصره شده است. دراین میان، خلیج فارس و دریای عمان نیز باحضور دهها ناوجنگی ابرقدرتها چندان راه ارتباطی مطمئن برای ایران باجهان نمی باشد.

۸ ـ تبلیغات وسیع ضدایرانی رسانه های گروهی صهیونیستی جهان، ایجاد رادیوهای فارسی زبان ضداسلامی مختلف، حمله به دانشجویان مسلمان ایرانی درسراسر جهان و برانگیختن احساسات ضدایرانی ملل جهان و دهها اقدامات دیگر همگی زمینه ساز این حمله نظامی بوده‌اند.

۹ ـ ستون پنجم دشمن دردرون مرزهای ایران نیز به تخریب روحیه پرداخت، تاباصطلاح خود بایجاد اشفتگی درونی شکست ملت ایران را سرعت بخشد.

۱۰ ـ مذاکرات متعدد سران و مقامات عالیه شرق و غرب سازش های پنهانی را امکان میدهد، و بخصوص که در مورد کودتای نظامی درترکیه، روسیه شوروی نه تنها موضع خصمانه‌ای نگرفت، بلکه آنرا تأیید نیز نمود. درعوض کشورهای غربی دیگر ازدخالت روسیه شوروی درافغانستان سخنی بمیان نمی اوردند!

بار دیگر محاسبات غلط ازاب درآمد

سازمانهای جاسوسی آمریکا و صهیونیستها باتوجه به اقداماتی که دولتهای متبوع انها درسطح جهانی و دردرون کشور ایران علیه حکومت جمهوری اسلامی ایران بعمل اورده بودند، به صدام حسین این اطمینان را دادند که با شلیک یک گلوله توسط ارتش عراق، شیرازه کشور ایران چنان از درون متلاشی میگردد که وی درمدتی کمتر از چند روز به همه هدفهای ایفاینه خود خواهد رسید. صدام حسین نیز با اتکاء با این تجزیه و تحلیل صهیونیستهای بین‌المللی اقدام به حمله به ایران نمود. همینطور که شاهد هستیم، باردیگر محاسبه گران غربی دچار اشتباه شدند، زیرا درآن هنگام که موضوع حفظ شرف و ناموس کشور و اسلام درمیان باشد، اتحاد و یگانگی ملت قهرمان ایران حماسه آفرین می گردد.

طراحان نظامی آمریکایی و اسرائیلی به صدام حسین قول داده بودند که نیروی هوایی ایران زمین گیر، نیروی زمینی متلاشی، و دولت جمهوری اسلامی از هم پاشیده شده است. اما دیدیم و می بینیم که ارتش و ملت چنان ستونی از مقاومت تشکیل دادند، که حماسه کربلارا باردیگر زنده نمودند.

بله، بدین ترتیب صدام حسین که بدستور اربابان جنایتکار خود میخواست ملت عراق را برعلیه ملت ایران بسیج نماید، چنان درسراشیب شکست افتاده است، که یاران روباه‌صفت وی که درهفته‌های اول نبردسکوت مطلق را به امید پیروزی عراق حفظ کرده بودند، ناگهان به تکاپو افتاده و از هرطرف بانگ انسان‌دوستی سرداده، و خواستار توقف جنگ شده‌اند، و کارتر خشمگین از شکست مجدد، فریاد تشکیل نیروی محافظ تنگه هرمز را سرمیدهد! محافظت درمقابل چه چیز؟ درمقابل ملل بیاخاسته دنیای سوم؟!

نتایج جنگ ایران و عراق

نتایج حمله نظامی عراق به ایران برای متخاصمین یعنی عراق، امریکا، دولت اشغالگر قدس و شرکاء بین‌المللی انها بسیار نا امیدکننده می باشد.

✱ صدام حسین که هدفش ساختن فرعونی از خود بود، بعد از شکست مفتضحانه درایران عمرسیاسی اش برای همیشه برسرآمده، و بزودی یا کناره‌گیری خواهد نمود، و یا او را کنار خواهند گذارد. بعلاوه هدف جلوگیری از صدور انقلاب ایران به عراق نه تنها بدست نیامد، بلکه جنگ خود باعث تسریع درهمه گیرشدن انقلاب اسلامی ایران گردید.

✱ دولت اشغالگر قدس نیز که فعالانه با صدام حسین دراین حمله نظامی به ایران همکاری می کرد، تا ضمن ایجاد یک کمربند قرنطینه متشکل از کشورهای ترکیه، اردن، عراق و عربستان سعودی بدور ایران، از صدور انقلاب اسلامی به مرزهای خودجلوگیری کند، و با ایجاد تفرقه درصفوف مسلمانان نیروی اتحاد آنها را خنثی نموده، و احساسات ضدصهیونیستی اعراب منطقه را بسمت احساسات ضدایرانی سوق داده، و نهایتا حکومت اسلامی را درایران از پای درآورد، به هیچ یک از آرزوهای خود نرسید که هیچ، بلکه برعکس با پیروزی حق براباطل بزودی جمهوری های اسلامی درعراق و اردن بکمک توده این کشورها تشکیل میگردد، و یک جبهه مشترک اسلامی از ایران گرفته تا سوریه، اشغالگران، سرزمینهای فلسطین را محاصره خواهد کرد. این چنین جبهه‌ای از امکانات قوی مالی، انسانی و ایمانی برخوردار خواهد بود، تا جائیکه سایرملل تحت ستم منطقه تظیرملت مسلمان کویت، عربستان سعودی و شیخ‌نشینهای خلیج فارس را نیز بخود جذب خواهد نمود. دولت ترکیه نیزدرمقابل سیل بنیان برانداز انقلاب اسلامی درمنطقه، چاره‌ای جز تسلیم به خواست ملت مسلمان ترک نخواهد داشت، و قوای ناخواه به جرگه دولتهای انقلابی مسلمان خواهد پیوست.

تشکیل چنین جبهه‌ای که از شمال تا جنوب سرزمین اشغالی فلسطین را دربرخواهد گرفت، و به سلاح معنوی ایمان و سلاح مادی نفت مجهز خواهد بود، درمدتی کوتاه میتواند سرزمینهای اشغالی فلسطین را آزاد نماید. دراین میان خوش رقصی زمامدارانی چون سادات و شاه حسین از مراکش اثری نخواهد داشت. زیرا با اوج گیری نور اسلام ملل مسلمان درسراسر جهان بپاخاسته، و دولتهای غاصب و نوکر ضعیف خود را به زیر خواهند کشید.

✱ همانطور که پیروزی صدام حسین ادامه سلطه «ابرجنایتکاران» را برکشورهای دنیای سوم برای سالهای سال میتوانست مطمئن گرداند، اکنون کشتن حتمی و قریب‌الوقوع وی راه پیروزی انقلاب اسلامی را درسراسر جهان می گشاید. بنابراین دفاع ایران درمقابل تهاجم لشکریان صدام وامریکا درغرب وجنوب کشور دیگر جنگ بین دو کشور نبوده، بلکه جنگ ملل تحت ظلم وستم با «ابر جنایتکاران» میباشد.

✱ در این میان وضع دولت آمریکا وبخصوص کارتر از بقیه شرکاء!! تاسف آورتر ورقت انگیزتر میباشد. کارتر نه تنها نتوانست اساس جمهوری اسلامی ایران را در هم کوبد، وبا ایجاد جنگ رای مردم آمریکا را بسود خود بدست اورد، بلکه یکبار دیگر به جهانیان ثابت نمود که دولتش یک «پیر کاغذی» واقعی است، که با انهمه دستگاههای عریض وطویل نظامی وجاسوسی خود، فقط قادر به کشتن مردم بی سلاح است؛ وقتی پای طرح ریزی دقیق ومحاسبات اصیل پیش آید، جز حماقت از او انتظاری نباید داشت.

کارتر که میخواست با ایجادرعب ووحشت در دل ایرانیان، انها را وادار به تسلیم بدون چون وچرای گروگانها به امریکا بنماید، وبه این بهانه رای ملت امریکا را بنفع خود جمع اوری کند، اکنون این ارزو را باید به گور ببرد. بعلاوه در هم کوبیدن جمهوری اسلامی ایران که میبایست بعنوان ضدداری به تمام ملل در حال قیام بکار رود تا فکر درگیری با امریکا را از سر بدر نماید، اکنون دیگر ممکن نیست. انقلاب اسلامی ایران با درگیر شدن در جبهه جنگ با دولت عراق در حقیقت رای گسترش ملی خود را یافته است، وبامید خدا برای اسا سراسر جهان پر از ظلم وجور! امروز را فرا خواهد گرفت.

✱ اما اینها تنها ضایعات این جنگ برای کارتر ودولت وی نیست ابرجنایتکار آمریکا بتدریج از طرف شرکاء خود (!!) نیز مورد تنهاری خواهد شد. دولتهای اروپای غربی، این دلقکهای بی جیره ومواجب آمریکا دیگر حاضر نخواهند شد به ساز ارباب خود برقصند.

✱ کاهش تولید وصدور نفت بمقدار نفریبی ۴ ملیون بشکه در روز یکی دیگر از نتایج این جنگ است، که بنفع مردم مستضعف جهان و به ضرر طاغوت های خود باخته میباشد.

✱ در کنار همه این نابسامانی ها در سیاستهای نظامی وغیر نظامی کارتر، سادات، بگین وصدام حسین، وضایعاتی که این دلقکها بایستی متحمل شوند، حمله نظامی آمریکا و یارانش توسط عراق به ایران هرچند که در ابتدا دلهره انگیز بود، ولی نهایتا به خیر وصلاح ملت مسلمان ایران وهمه مستضعفان جهان تمام شد، چرا که:

۱ ـ ایران واعتماد ملل جهان به قدرت خلاقه جمهوری اسلامی ایران افزون گشت، مردم جهان که درطی یکسال ونیم گذشته تحت تاثیر بمباران تبلیغاتی رسانه های گروهی صهیونیستی وامپریالیستی جهان، ایران را بصورت مرکز هرج ومرج ونفاق وزبونی مجسم میکردند، اکنون درمیافته اند که تبلیغات رسانه های گروهی مزبور جز دروغ وتهمت چیزی نبوده، وایران بعد از انقلاب در راه رهایی وسازندگی با گامهای استوار به پیش میرود با پرملا شدن این مطلب، اکنون بایستی انتظار انقلابات متعددی را درسراسر جهان داشت.

۲ ـ کارتر ودولت وی اگر تا یکماه قبل مجوز واسکانی جهت حمله نظامی به ایران را داشتند، اکنون دیگر درمقابل افکار عمومی جهان، ودر مقابل عقل سلیم نمیتوانند یک چنین حمله ای را توجیه نمایند. از سوی دیگر نمایش عظیم قدرت نظامی ایران واتحاد ملت حقیقت تلخی را بر امریکا وشرکاء وی نمودار کرد، که بدون تفکر کافی دست به اقدامات جنون امیز دیگری نزنند.

✱ اکنون به یاری خدای قادر همه چیز گواه بر ان دارد که انقلاب اسلامی ایران پویایی خود را افزون نموده، وامریکا ویاران جنایتکارش با وجود بکار گیری همه شیوه های استعمار برعلیه انقلاب اسلامی ایران حقیقتا هیچ غلطی نمیتوانند بکنند!

✱ چین و شوروی بازترین نظام تغییر ایدئولوژی مارکسیسم را در جهان و ضرورت تجدید نظر در آن میکند.

✱ مارکس اگر در اجتناب ناپذیر بودن سوسیالیسم و جبر تاریخی پافشاری می کند، که علماء به قاطعیت و کلیت علوم ریاضی اقرار نمی کنند!

تجدید نظرطلبی درنظام مارکسیستی

هنگامیکه کارل مارکس با کمک یار وفادارش فردریک انگلس «مانیفست حزب کمونیست» را در سال ۱۸۴۸ منتشر کرد، شاید کمتر باور داشت که اصول عقاید مارکسیستی یا کمونیستی یا «سوسیالیسم علمی» او برای نخستین بار سر از مسکو درخواهد اورد. از انجائیکه ظهور هر نوع طرز تفکر، مخصوصا در زمینه های سیاسی و فلسفی، ناشی از شرایط اقتصادی سیاسی، فرهنگی و اجتماعی حاکم بر همان تفکر است، لذا مارکس هم تحت تاثیر همان شرایط عینی جامعه خود یعنی آلمان ـ انگلیس ـ فرانسه که پیشرفته ترین جوامع صنعتی آنروز و در حقیقت یک محیط کارگری بود «مانیفست» خود را منتشر نمود. بهمین دلیل مارکس در تئوری خود بیشتر تکیه بر طبقه کارگر صنعتی دارد تا کارگر کشاورزی، زیرا بقول مارکس طبقه‌ای که بیشتر تحت فشار و استثمار جامعه غرب قرار داشت، و در جنگ طبقاتی علیه سرمایه‌داری میبایست قیام میکرد، همان طبقه کارگر صنعتی بود، حال چه عواملی باعث شد که حتی امروز هم کشورهائی که مارکس برای کارگرانش مانیفست را منتشر کرد، هنوز در چنگال امپریالیسم گرفتار، و حتی با مارکسیسم در مبارزه باشند و بجای لندن صنعتی، مسکویی که نظام مسلط بران، نظام اقتصادی فئودالیسم بود مارکسیست پنود؟ طبق تئوری مارکس، مارکسیسم در جامعه‌ای میتواند متجلی شود که مرحله امپریالیسم را باز پرتاب و محتویات صنعتی از سر گذرانده، ولاجرم رشد طبقه کارگر بپایان رسانده باشد. حال انکه شوروی اخرین کشوری بود که انقلاب صنعتی درآن پدید امد، و لذا از نظر کارگر صنعتی فقیر بود و اقتصادش مبتنی بر کشاورزی بوده، و بهمین مناسبت سهم کشاورزان در انقلاب ۱۹۱۷ بیشتر بود. در چین که از نظر صنعتی حتی عقب تر از شوروی بود نیز عملا انقلاب مارکسیستی ۱۹۴۹ با کشاورزان به پیروزی رساندند.

از مرگ مارکس (۱۸۸۳) تا ظهور نخستین حکومت مارکسیستی در شوروی (۱۹۱۷) بدلیل اینکه تئوری مارکس در هیچ جامعه‌ای رسیا پیاده نشده بود، بنابراین هیچ نوع تجدید نظرطلبی در فلسفه آن پدید نیامد. اما همینکه لنین (۱۹۲۴ ـ ۱۸۷۰) مارکسیسم فراموش شده را در شوروی احیاء کرد، یکی از دو اصل اساسی فلسفه مارکس که همان مارتیالیسم تاریخی باشد عملا زیرپا گذاشته شد و جامعه شوروی از یکی از مراحل تکاملی جامعه بشری (بنا بر تئوری مارکس) یعنی فئودالیسم جهش کرد، و به سوسیالیسم پرید. براساس نظریه ماتریالیسم، تحلیل یا درتمیزت تاریخی مارکس میگوید «تکامل تاریخی جامعه بشری قتیجه تکامل ابزار تولید است». جوامع بشری در طول تاریخ از این مراحل با یک رفورم گذشته یا اجبارا خواهند گذشت؛ کمون اولیه (جامعه بی طبقاتی نخستین) ـ برده‌داری ـ فئودالیسم ـ بورژوازی (نظام سرمایه‌داری تجاری) ـ کاپیتالیسم (نظام سرمایه‌داری صنعتی) ـ سوسیالیسم ـ و نهایتا کمونیسم. در حالیکه شوروی و چین از مرحله فئودالیسم با به جا گذاشتن مرحله کاپیتالیسم به مرحله سوسیالیسم، و آمریکا از مرحله برده‌داری به مرحله بورژوازی و مخصوصا کاپیتالیسم جهش کردند.

مارکسیست ها برای پر کردن این خلاء مدعی‌اند که جهش از یک مرحله تاریخی مانعی ندارد، زیرا اول جامعه ایکه دچار جهش شده است تابعار انقدر در مرحله خود (مثلا چین در مرحله سوسیالیسم) باقی میماند تا اثر مرحله فئودالیسم را محو کند. ثانیا جامعه جهش‌زده براساس نظریه مارکس هیچگاه واپسگرانیست و به عقب بر نمیگردد. در این مقوله شاهد زنده برد چنین چیزی چین است که مرحله کاپیتالیسم را نگذرانده یا در نظام سوسیالیسم گذاشت، وامروز که سی سال از انقلاب سوسیالیستی ۱۹۲۹ میگذرد یا یک عقب گرد سریع و یا یک تجدید نظرطلبی مفتضحانه تئوریهای اقتصادی و اجتماعی مارکس را رها کرده، اقدامات و اثار مارکس را که قصد داشت در مرحله سوسیالیسم چیزان کمبودهای مرحله کاپیتالیسم را بکند، و نسبت به سردمداران فعلی چین شاگرد وفادار تر مارکس بود، به باد استهزاء کشیدند، و اگر او را دچار سرنوشت مشابه معلم روسیه، استالین که مقبره‌اش را ویران کردند، نکنند جای خوشبختی است. تصور نمیرود جای شکی در تجدید نظرطلبی زعمای حکومت های شوروی و چین باقی مانده باشد، هنگامیکه تنگ شیائوپینگ مرد شماره دو امروز چین، که در زمان یک رهبری کاملا دیکتاتوری مهیاتر است، زیرا جامعه روسیه به مرحله صنعتی کامل نرسیده بود تا بتوان از نیروی کارگران درانقلاب سوسیالیستی بهره گرفت. لذا از طرف دوستانش متهم به ارتجاعی بودن شد، و به ناچار بانگارش کتاب «کتاب دولت و انقلاب» درعقاید مارکس تجدید نظر نمود.

پوگسلاوی برای دهن کجی به شوروی و خوش رقصی در برابر امریکا، و در حالیکه مبارزه مردم ما علیه شاه و آمریکا جهان را متوجه خود ساخته بود، بسلامتی شاه جام شاهنشاهی را سر کشید، و یا عدم حمایت چین از بسیاری ازجنبش‌های آزادیبخش جهان متجمله پولیساریو، و اعلان غیر رسمی بودن آن برای خوش آیند شاه حسن دوم، عامل امپریالیسم در این گونه جهان (تا توجه باینکه حمایت از جنبش های ازادیبخش برای رهائی از قید اسارت امپریالیسم از توصیه های، مارکس است) همه نشان دهنده احیای سرمایه‌داری در

چین است اگر چین از جنبش فلسطین بظاهر حمایت میکند، برای حفظ بازارهای عربی است نه بخاطر نفس جنبش، زیرا علنا از اسرائیل اسلحه میخرد و به مصر تجهیزات نظامی میفروشد، در حالیکه هر دوی این ها پایگاههای آمریکا در خاور میانه هستند و از همه خنده اورتر اینکه چین اخیرا عکسهای مارکس ـ انگلس ـ لنین ـ استالین و مائو را از میدان تین آن من برداشت، و رسما در آنچه مربوط به مارکسیسم و مائوئیسم بود تجدید نظر کلی کرد.

جدا شدن چین یک میلیارد نفری از اردوگاه کمونیسم زنگ خطر و فاجعه ایست برای معتقدان به نظام مارکسیستی جهان. اگر چه بعداز جنگ جهانی اول و مخصوصا جنگ دوم کشورهائیکه گصبا خلاصی از زیر سلطه امپریالیستها را داشتند به ناچار به جنگ‌کمونیستها میافتادند، ولی این دلیل بر مشروعیت دین مکتب و مقبولیت تمام و کمال تئوریهای مارکس نبوده و نیست. درحالیکه جنگ با امپریالیسم درنظام مارکسیستی اجتناب ناپذیر است، و سازش با او خیانت به کارگر و حکومت کارگری (مارکسیسم) است، پس تمایل و تجانس حکام مارکسیستی جهان با نظامهای امپریالیستی نمیتواند چیزی جز تجدید نظر طلبی باشد، درصورتیکه همگی خود را وفادار مارکسیسم میدانند. تجدید نظر طلبی های شدید و سریع امروز نظام های مارکسیستی دراصول تئوری مارکس نتیجه عدم اشنائی مارکس به شرایط اقتصادی ـ اجتماعی و فرهنگی جوامع خارجی از مرزهای جغرافیائی و فکری او بود بطوریکه نه مارکس و نه

هیچکس دیگر نمیتواند درلندن، پاریس وربن طرح انقلابی، تغییر ناپذیر و اجتناب ناپذیری را در یک قرن پیش تهیه کند، و امروز با ظهور شرایطی منطبق و اجرا گردد نظریه تغییرات عمیق و شهیدی دربافت اقتصادی ـ اجتماعی ـ سیاسی ـ و فرهنگی جوامع امروز رخ میدهد. مارکس آنقدر براجتناب ناپذیر بودن سوسیالیسم و جبر تاریخی پافشاری میکنند که علماء به قاطعیت و کلیت علوم ریاضی اقرار نمیکنند. این نوع جزمیت و محدودیت درنظام مارکسیست خود باعث ظهور تجدید نظر طلبی ها شده است.

مسئله تجدید نظر طلبی که از آغاز اختلافات مائو و خروشچف دردنیای کمونیستی متداول شد، و امروز بعنوان شمشیر تکفیر از سوی حکومتهای مارکسیستی علیه یکدیگر بکار گرفته میشود، گناهی نابخشودنی نیست، زیرا هماتفدر که دیروز رعایت اصول فلسفه مارکس برای آنها اجتناب ناپذیر بود، امروز تجدید نظر طلبی قرار اجتناب ناپذیر شده است. از سوی دیگر تمام حکومتهای مارکسیستی مرتکب جرم تجدید نظر طلبی شده اند، و لذا هیچکدام نمیتواند دیگری را به تنهائی متهم کند. زمانی که چین مائوئیستی دراواخر دهه پنجاه شوروی را خروشچیستی اعمال سیاست هنزیستی مسالمت آمیز، «پریوزیولیست» میخواند، باور نداشت که امروز جانشینانش به نحو مسخره ای همان تز خروشچف را بعداز ۲۰ سال نائبیانه تز عمل می کنند.

حتی لنین که پرچمدار مارکسیسم لنینیسم و شاگردوفادار مکتب مارکس، و درحقیقت مارکسیست ارتودوکس و مخالف هرگونه تجدید نظر طلبی بود، ناچار شد با توجه به شرایط جامعه خویش تغییرات سطحی دران بدهد. بهمین دلیل عقاید او قبل و بعداز انقلاب متفاوت بود. بطوریکه قبل از انقلاب ۱۹۱۷ شوروی را شایسته انقلاب مارکسیستی نمیدانست، و معتقد بود که شرایط برای یک انقلاب پرورژاری مهیاتر است، زیرا جامعه روسیه به مرحله صنعتی کامل نرسیده بود تا بتوان از نیروی کارگران درانقلاب سوسیالیستی بهره گرفت. لذا از طرف دوستانش متهم به ارتجاعی بودن شد، و به ناچار بانگارش کتاب «کتاب دولت و انقلاب» درعقاید مارکس تجدید