سال سی‌وپنجم ـ شماره ۱۰۳۷۲ — سه‌شنبه هشتم آذرماه ۱۳۳۹ — تکشماره ۳ ریال

اطلاعات

جریان روز

سفر حسن نیت نخست‌وزیر — جانشینی ادنائر

سرمقاله درصفحه دوم وتفسیرجهان درصفحه سوم‌چاپ شده‌است

لومومبا بمیان طرفداران خود گریخت

✶ هدف نخست‌وزیر سابق کنگو تحکیم‌موقعیت‌خود دراستان «اوریانتال» است که‌موضع‌مستحکم‌هواداران‌او بشمارمیرود

سرهنك موبوتوپس‌ازشنیدن خبرفرارلومومبا بعجله از برازاویل بازگشت ودستور توقیف اورا داد

لومومبا

✶

✶ کازاووبو دستور داد سفیر جمهوری متحد عربی در کنگو باتهام جانبداری ازلومومبا اخراج شود

✶ در کنگوی سابق فرانسه مذاکراتی‌میان چومبه و کالونجی و کازاووبو برای تجدید وحدت کنگو آغاز میشود

لئوپولد ویل ـ ۲۸ نوامبر ـ رویتر ـ لومومبا نخست وزیر سابق کنگو دیشب مقر نخست وزیری را که از دو ماه پیش عملا زندان او بشمار میرفت ترك گفت و به استانلی ویل گریخت.

استانلی ویل که در ۸۰۰ کیلو متری شمال شرقی پایتخت کنگو قراردارد موضع مستحکم طرفداران لومومبا است و پایتخت استان «اوریانتال» بشمار میرود.

بقیه در صفحه ٤

دنباله خاطرات شاهنشاه :

ماموریت برای‌وطنم

نقشه ساختن‌کارخانه مجهز فولادسازی را ازنظر اقتصادی تهیه نموده‌ایم نه ازنظر کسب اشتهار

● برای‌نوساختن‌طرززندگانی یك ملت بزرك مانندلشگر کشی‌های‌عظیم نقشه‌عملیات باید قبلا فراهم گردد

✶ باید بسیاری از فنون و هنر جدید را اقتباس‌کنیم واین کار بیشتر بر عهده جوانان کشور ماست

بقیه فصل هفتم
مسئله اقتباس تمدن جدید

من‌اگر میخواهم تازه ترین رشته های فنی وصنعتی رادرکشور خودرواج دهم دلیل آن نیست که‌باید بکارهائی که‌از حیث اقتصادی معقول نیست‌نیز دست بزنم. مثلا من عقیده ندارم که بتقلید بعضی ازکشورها فقط بمنظور کسب شهرت کارخانه فولاد سازی احداث کنیم ، زیرا کارخانه فولادسازی نیازبه‌آب فراوان وموادخام اساسی ازقبیل منگ آهن وذغال‌سنگ و سنگهای آهکی دارد و مدیران فنی وکارگران‌آزموده‌برای‌بکارانداختن آن مورداحتیاج است.ضمنا بایدوسائل تولید نیروی برق بمیزان فراوان و تسهیلات‌حمل ونقل وبازار فروش‌برای محصولات چنین کارخانه‌ای فراهم ساخت وچون تصور میکنم ثابت‌کرده باشیم که‌احداث کارخانه مجهز فولاد سازی درایران از نظر اقتصادی کاملا معقول است بنابراین از نظر اقتصادی ونه‌از نظر کسب اشتهار نقشه ساختن چنین کارخانه‌ای راتهیه نموده‌ایم .

بقیه در صفحه نوزدهم

درجلسه دیشب هیئت دولت :

شاهنشاه برای ادامه مبارزه باگرانفروشی اوامر جدیدی صادر فرمودند

بررسی طرح برنامه عمرانی سوم کشور ببعد موکول گردید

ساعت سه ونیم بعداز ظهر دیروز جلسه هیئت وزیران درپیشگاه ملوکانه درکاخ مرمر تشکیل گردید . رئیس بانك مرکزی ومدیرکل بانك ملی و شهردار تهران وقائم مقام دبیر کل شورایعالی اقتصاد نیز در جلسه‌حضور یافتند .

باین‌ترتیب‌اعضای شورایعالی‌اقتصاد نیز درمذاکرات شرکت داشتند .

مهمترین مسئله‌ای که قراربودر جلسه دیروز مطرح گردد طرح‌برنامه عمرانی سوم کشوروترتیب تامین اعتبار لازم برای اجرای آن بوده .

درآغاز مذاکرات مسئله قیمت‌ها و اقدامات دولت درزمینه مبارزه با گرانفروشی مطرح گردیدو گزارش لازم باستحضار رسیدو نظریات مختلفی درزمینه اقدامات دولت ونتایج آن‌ابراز شد .

مذاکراتی که‌درزمینه‌تعدیل قیمت هاو وضع پولی واعتباراتی وبازرگانی وبطور کلی مسائل اقتصادی کشور بعمل آمد تقریباقسمت اعظم وقت‌جلسه راگرفت لذا بررسی طرح‌برنامه عمرانی سوم به‌بعد موکول گردید .

دراین جلسه شاهنشاه پیرامون مبارزه با گرانفروشی وتعدیل قیمت‌ها که‌برنامه اساسی دولت میباشد مجددا اوامری صادر فرمودند ودولت راماموز نمودند که‌در این زمینه اقدامات‌خودرا براساس صحیح دنبال کند .

دراین جلسه‌مسائل اقتصادی مربوط به‌بعضی وزارتخانه‌هاوسازمانهای دولتی نیز مطرح گردید وتصمیماتی گرفته شدو جلسه نزدیك ساعت هفت خاتمه یافت .

بمناسبت تولد والاحضرت ولیعهد شاهنشاه ۱۶۸ نفر ازمحکومین راعفو فرمودند

فرمان عفو محکومین‌امروز برای اجرا بدولت ابلاغ شد

امروز خبرنگار ما اطلاع یافت که اعلیحضرت همایونی فرمان‌عفو ۱۶۸ تن از محکومین دادرسی ارتش ودادگاههای دادگستری را که از طرف نخست‌وزیر به حضور ملوکانه پیشنهاد شده بود توشیح فرموده اند.

فرمان عفو۱۶۸ محکوم موردبحث که از دربارشاهنشاهی‌امروز برای اجرابدولت ابلاغ گردید ازنخست وزیری بوزارت دادگستری ارسال میشود.

صورت محکومین مذکور در کمیسیون فوق‌العاده‌عفو وبخشودگی که‌بمناسبت تولد ولیعهد دروزارت دادگستری تشکیل شد تنظیم گردید وپس‌از آن‌برای پیشنهادبه حضور ملوکانه از طرف آقای‌وزیر دادگستری‌به‌آقای نخست‌وزیرتقدیم شد .

عده زیادی از محکومینی که پیشنهادعفوشان‌شده‌بودازمحکومین دادرسی ارتش بودند.

امروز نخست‌وزیر بافغانستان رفت

نخست‌وزیر پیش از عزیمت بخبرنگارماگفت:

هدف اصلی بازدید صدراعظم افغانستان وایجاد حسن تفاهم ودوستی بین دوکشور است

نخست‌وزیر متذکرشدکه مذاکره بخصوصی درکابل مورد نظر نیست

● هواپیمای حامل نخست‌وزیر دوساعت دیرتر از موعد مقرر پرواز کرد

● یکی از همراهان نخست‌وزیر امروز تا آخرین لحظه پروازگذرنامه‌نداشت

درساعت نه وچهل‌دقیقه‌بامداد امروز هواپیمای چهار موتوره شرکت هواپیمائی ایران که حامل آقای نخست‌وزیر وهمراهان بود تهران را بقصد کابل ترك گفت.

قبلا اعلام شده‌بود که هواپیمای حامل نخست‌وزیر درساعت هفت و نیم از فردوگاه مهرآبادپروازخواهد کرد.

بقیه در صفحه هفدهم

نخست‌وزیر چند لحظه قبل از پرواز بکابل در حال گفتگو با وزیر کشور

کلیه آموزگاران ودبیران شاغل معاف شدند

آموزگاران ودبیرانی‌که تادهم دی‌ماه آینده باستخدام درآیند ازخدمت معاف میشوند

✶ آموزگاران و دبیرانی که از معافیت برخوردار می‌شوند باید حداقل‌پنجسال سابقه تدریس‌داشته‌باشند ویا برای پنجسال خدمت آموزشی تعهدکنند

● امسال ازبین هشت هزار مشمول دیپلمه، سه هزار وپانصد نفر در سه نوبت بقید قرعه بخدمت اعزام میگردند

شرح در صفحه هفدهم

آیا فرمان صادر میشود؟

موضوعی که دیروزو امروز مقامات رسمی را بخود مشغول داشته‌و بحث هائی‌را بین آنها بر انگیخته است اینستکه برای شروع انتخابات جدید آیا لازم است که فرمان جدیدی صادر بشود یا خیر .

از هنگامی که شاهنشاه دربارهٔ شروع انتخابات مطالبی بیان فرمودند این بحث نیز در بین مقامات مسئول پیدا شد .

بقیه در صفحه هفدهم

امروز درورزارت‌کشور گفته شد :

انتخابات تا ۲۵ آذر شروع میشود

افراد جدیدی بجبههٔ منفردین پیوستند

● حزب ملیون با منفردین ائتلاف نمیکند

✶ دبیر کل حزب ملیون در شهرستانها نطق های تبلیغاتی ایراد میکند

✶ رئیس مجلس سناگفت : برای شروع انتخابات صدور فرمان جدیدی لازم است

✶ یك مطلع گفت: صدور فرمان جدید ضرورت‌ندارد

بطوری که امروز در وزارت کشور گفته می شد دستور انجام انتخابات آینده در ظرف بیستم تا بیست و پنجم ماه جاری بفرمانداریها صادر خواهد شد

بقیه در صفحه هفدهم

محل اخذ آراء در تهران تعیین شد

بصلاحیت اکثریت داوطلبان انجمن شهر رسیدگی گردید هنگام اخذآراء، فرمانداری شبها نیز باز خواهد بود

امروز فرماندار تهران اعلام داشت محل های اخذ رای‌انتخابات انجمن شهرتهران ازطرف‌کمیسیون پنج نفری تعیین گردید و اعضای کمیسیون از کلیه محل های‌مزبور بازدید بعمل آوردند .

انجمن های فرعی

فرماندار تهران اضافه کرد که در حوزه های دهگانه انتخابات‌انجمن شهر یك‌انجمن مرکزی و پنج انجمن فرعی تشکیل خواهد شد . انجمن های فرعی تابع‌انجمن‌مرکزی خواهند بود و نتیجه اخذ و قرائت

بقیه در صفحه

یمن دستخوش انقلاب است

مخالفین امام یمن بانارنجك بمراکزدولتی ومنازل همکاران اوحمله کردند وعده زیادی تاکنون‌کشته شده‌اند

✶ هواپیمای امام احمد آماده است تادر صورت لزوم از کشور خارج شود

✶ نزدیکترین یاران امام یمن پس از آنکه خانه‌اش مورد حمله قرار گرفت‌ازکشور گریخت

عدن ـ یونایتدپرس ـ ۲۸نوامبر ـ مسافرانی که از یمن می‌آیندااظهار میدارند که در چند روز اخیر یك سلسله بی‌نظمی در این کشورروی داده و حملاتی به مقامات دولتی و عمارات وزارتخانه های مختلف صورت گرفته است .

طبق این گزارشها امام احمد فرمانروای کشور یمن هواپیماها و اتومبیل هائی را که در اختیاردارد بحالت آماده باش در آورده تا در صورت لزوم از کشور بگریزد .

بقیه در صفحه۳

روغن نباتی جهان

مورد اطمینان بوزرجمهری غربی تلفن ۲۲۲۵۰

ایران الغای استعمار را خواستار شد

بیست کشور آسیائی وافریقائی بمجمع عمومی پیشنهاد کردند اعطای استقلال بکشورهای مستعمره بلافاصله آغاز شود

سازمان ملل متحد ـ ۲۸ نوامبر خبرگزاری فرانسه ـ امروز صبح مجمع عمومی سازمان ملل متحدبحث پیرامون مسئله استعمار و تفویض استقلال بکشور های مستعمره را آغاز کرد .

تاکنون در اینمورد دو قطعنامه‌یکی توسط شوروی و دیگری توسط‌کشور های افریقائی و آسیائی به مجمع عمومی سازمان ملل متحد پیشنهاد شده است .

در قطعنامه شوروی تقاضا شده است بدون فوت وقت تمام کشور های مستعمره آزادی خود را باز یابند .

در قطعنامه گروه کشور های افریقائی و آسیائی نیز به آزادشدن مسئله مستعمرات اشاره شده است ولی‌قطعنامه مزبوراحتیاج به‌تغییراتی دارد زیرا از جمله تقاضا کرده است که تاریخ استقلال گینه جدید ۱۹۶۱ تعیین گردد .

قطعنامه کشور های آسیائی و افریقائی حاکی است که باید بدون فوت وقت و بدون قید و شرط بهر شکل استعمار پایان بخشید . تهیه کنندگان اصلی قطعنامه مزبورعبارتند از ایران ، افغانستان ، قبرس ، حبشه ، غنا ، گینه ، هند ، اندونزی، عراق ، اردن ، لبنان ، لیبریا ، لیبی مراکش ، مالی ، نپال ، نیجریه ، پاکستان ، عربستان سعودی ، سودان توگو ، تونس ، ترکیه و جمهوری عربی .

در جریان مذاکرات بین نمایندگان شوروی و انگلستان مباحثه ای در‌گرفت .

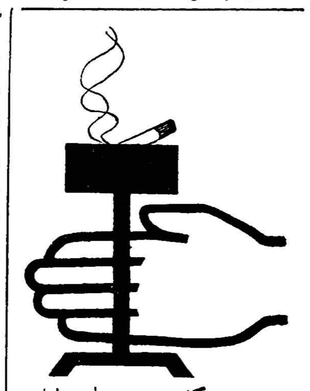

زیر سیگاری پایه بلند لعابی ریالکو برای راهرو ها و اطاقهای ادارات دولتی ،بانکها ، شرکت ها، موسسات و تجارت‌خانه ها ومغازه‌ها ساخته شد. نمایشگاه ریالکو میدان کاخ‌تخت جمشید .

آ ـ ۳۲۵۸٤ ۱ ـ ۲

طی مراسم باشکوهی درحضور والاحضرت فاطمه پهلوی نمایش فیلم «آفت‌زندگی» آغازگردید

شب گذشته بنا بدعوت انجمن دوستداران تئاتر از عده‌ای رجال و شخصیت های برجسته کشور طی مراسم باشکوه و خاصی درحضور شاهدخت فاطمه پهلوی نمایش فیلم

بقیه در صفحه هفدهم

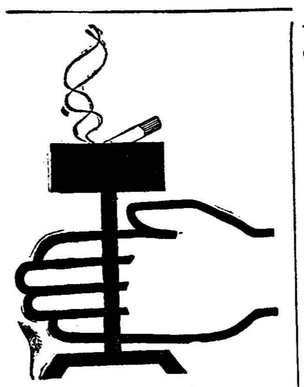

زیر سیگاری پایه بلند لعابی ریالکو برای راهرو ها و اطاقهای ادارات دولتی ،بانکها ، شرکت ها، موسسات و تجارت‌خانه ها ومغازه‌ها ساخته شد. نمایشگاه ریالکو میدان کاخ‌تخت جمشید .

آ ـ ۳۲۵۸٤ ۱ ـ ۲

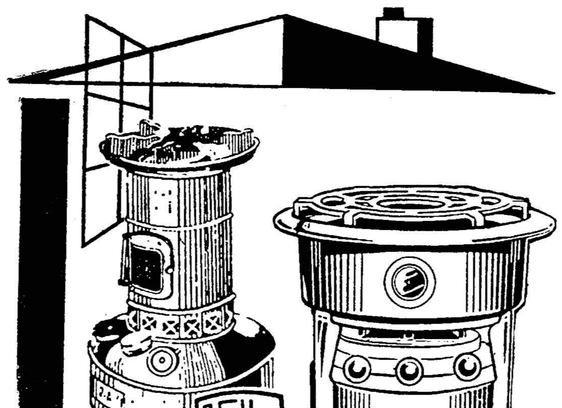

شرکت بازرگانی مسعود نماینده فروش اجاقهای خوراك‌پزی ریالکو است.

آدرس ـ خیابان فردوسی، کوچه بلژیك، ساختمان مسعود

آ ـ ۳۲۵۸٦ ۱ ـ ۲

استقبال پزشکان، مهندسین، دانشجویان پلیس ، محصلین وکارگران از

مسابقه پیاده‌روی

تاعصر دیروز ۱۲٦ نفر برای شرکت در مسابقه پیاده‌روی نام نویسی کردند

شرح درصفحه ۱۳

چیت گلدری فاستونی پرده چلوار رومیزی

جهان چیت

عدل فروشی سرای دلگشا

جریان روز

سفر حسن نیت نخست وزیر

امروز صبح آقای نخست وزیر در راس هیئتی از شخصیت هاو فضلای کشور بدعوت والاحضرت سردار محمد داودخان صدر اعظم افغانستان عموی اعلیحضرت محمد ظاهر شاه عازم کابل گردید.

این اولین سفری است که هیئتی از ایران بطور رسمی بخاکدوست قدم میگذارد و چون هیچ مقصد و منظوری از این مسافرت جز تحکیم دوستی و تشیید مناسبات محبت آمیز موجود میان دو کشور ودوملت در میان نیست آنراسفر حسن نیت نامیدیم ، هیئتی که عازم افغانستان شدند جز این هدفی ندارند که درراه توسعه روابط فرهنگی و ادبی واقتصادی بکوشند ، رفت و آمد میان دوملت را افزون کنند، نظیر این هیئت های حسن نیت بین دو کشور زیاد شود و بالاخره دوملت همسایه و هم‌کیش و هم نژاد که دردوخانه زیست میکنند روابط برادری خود را بر پایه حسن تفاهم و وداد استوار سازند تا هیچ قدرتی نتواند تزلزلی در آن ایجاد کند .

ما ملل شرق در دنیای پر آشوب کنونی و در کشاکش ماجراهای دول قوی باید اتحاد و اتفاق خودرا عاری از هرگونه شائبه‌ای حفظ وحراست کنیم ، نگذاریم دیگران کوچکترین رخنه و نفوذی در آن کنند، سوء تفاهماتی بوجود آورند که دو برادر از یکدیگر دورباشند ودو همسایهٔ هم‌کیش‌و هم نژادنتوانندازمواهب همسایگی بهره‌مندشوند.

چندروز پیش در بارهٔ بازرگانی دو کشور رقمی در روزنامه‌خواندم که باعث حیرتم شد،واردات و صادرات میان دو کشوری که میتوانند بسیاری از حوائج و نیازمندیهای یکدیگر را تامین کنند خیلی کمتر از نیم میلیون تومان بود !

راستی تعجب آوراست، چرا باید چنین باشد ؟من این جریان را جز اهمال و مسامحه و تعلل در استقرار و استحکام دوستی بچیزی نمیتوانم حمل و معطوف دارم و باز تعجب میکنم که همیشه ابراز دوستی از دو طرف میشده ولی این دوستی از مرحله حرف وگفتار وتعارفات تجاوز نکرده‌است ، علت چه بود؟برای چه این محبت‌گرمی پیدا نمیکرد ؟ آیافقط مسئله هیرمند باعث شده بود که از حرارت دوستی میکاست ، این مشکلی نبودکه‌میان دوهمسایهٔ دوست هم‌کیش غیر قابل حل باشد و سردی ایجادکند ، این امر هرگز نمیتوانست باعث دوری و کناره جوئی دوبرادر از یکدیگر شود چون وقتی دوبرادر براساس دوستی و حسن نیت باهم نشستند و گفتگو کردند این‌مسائل بزودی حل و فصل میگردد و نمیتواند خاری در راه مناسبات دوملت واقع شود .

مایقین داریم سفر حسن نیت هیئت اعزامی ایران باگرمی ملت عزیز افغانستان روبرو خواهد شد و اثرات نیکوئی برجای خواهد گذاشت و همین سفر موجب تحکیم و تشیید مناسبات دوملت‌میگردد.

در پی این سفر امیدوارزوی ما اینست که رفت‌و آمد های فرهنگی وعلمی و ادبی میان فضلاو نویسندگان و علمای دو کشور افزایش یابد، مناسبات بازرگانی و دادوستد میان دو ملت برپایه‌های محکم استوار گردد ، مسئله هیرمند که تنها موضوعی میان ما و افغانستان شده بصورت رضایت بخشی حل‌شود ، موضوع ترانزیت وایجاد راهی از ایران به خلیج فارس و اختصاص بندرچاه‌بهار برای حمل و نقل کالاهای افغانستان بدنیای آزاد عملی گردد و برای ساختن وآماده کردن چنین راهی از طرف دولت اقدام جدی صورت گیرد تاهمسایه عزیز ما از هرگونه تسهیلاتی درخاك ایران بهره‌مند گردد .

ملت ایران پیوسته آرزومند سعادت و ترقی ملت هم‌کیش خود افغانستان بوده و با احترام و بزرگی باین ملت نگریسته واستقلال وحاکمیت وتمامیت افغانستان راهمانند استقلال خود عزیز وگرامی داشته است .

بهترین دلیل و نزدیکترین شاهد ما در این ادعا هنگامی بود که حوادث ناگواری پس از سقوط امان‌الله‌خان پادشاه سابق افغانستان در آن کشور روی داد، حکومت در آن کشور بدست آشوب طلبانو رجاله‌ها افتاد ، آشفتگی سراسر کشور افغانستان را فرا گرفت‌ودر چنان ایام تیره وتاری ملت ایران احساسات نفرت‌انگیزی‌علیه‌جریانی که بزیان ملت افغانستان پیش میرفت ابراز داشت ووفاداری خودرا نسبت به سردار رشید افغانی اعلیحضرت فقید محمدنادرشاه پدر بزرگوار شهید اعلیحضرت محمد ظاهرشاه که باتفاق برادران گرام خود بر علیه آشوب طلبان‌قیام کرده بودند علنی و آشکار ساخت ، این علاقه و توجه ملت و دولت ایران‌که در آن موقع در صفحات‌روزنامه اطلاعات انعکاس‌می‌یافت نشانه‌بارزی بوداز خواست هاو آرزوهای قلبی ملت ایران بحفظ استقلال و تمامیت و حاکمیت ملی کشور دوست همسایهٔ‌خود افغانستان ، همچنانکه این علاقه و احساسات را دولت وملت ایران نسبت بتمام همسایگان خود دارد و ترقی و تعالی و پیشرفت ملل همجوار را آرزومند میباشد .

سیاست پسندیده شاهنشاه‌مابراین‌پایه استوارگردیده‌واولین مادهٔ برنامه سیاست خارجی ایران بر اساس حفظ دوستی و مناسبات‌با عموم دول خاصه کشورهای همجوار و رعایت کامل استقلال وتمامیت ملل و ملحوظ داشتن احترام متقابل استوار گردیده است .

اعلیحضرت شاهنشاه ایران پیوسته افکار روشن خودرا در استقلال طلبی و جلوگیری از تجاوزات استقلال شکنانهٔ بیگانه در موردکشور های دور و نزدیك ایران بمنصه بروز و ظهور رسانیده‌اند و براین اساس وبرنامهٔ متین موفقیت های‌شایان در جهان بین‌الملل احراز فرموده‌اند وبراساس این واقعیت ، دوراندیشی وخیر اندیشی و افکار صریح اعلیحضرت در مناسبات خارجی مورد احترام و توجه ملل قرار گرفته است .

اکنون که آقای نخست وزیر حامل پیام دوستانه شاهنشاه ایران برای اعلیحضرت محمد ظاهر شاه پادشاه محبوب افغانستان میباشند وبدعوت صدراعظم برای یك دیدار دوستانه بآن کشور عازم شده‌اند باچنین سوابق و چنین احساسات و عواطفی که ملت ایران نسبت بملت عزیز و برادرخود افغانستان دارد بآنجا میروند و ما اطمینان داریم پس از این مسافرت مناسبات ودادیه دو کشور بر اساس محکمتر و کاملتری استوار خواهدگردید و دوملت ایران وافغانستان درآتیه خواهند توانست بیش از پیش از مواهب همسایگی و دوستی و محبت موجود میان دو ملت برخوردار شوند.

قابل توجه هنرمندان محلی

بمنظور احیاء سنت‌های ملی وتقویت از هنرمندان محلی سازمانی بنام (سازمان هنرمندان محلی) باکمك هنرهای زیبا درتهران تشکیل گردید.

هدف این سازمان مزبور حفظ ونگهداری فولکلور موسیقی(آهنك های محلی و رقصهای بومی) وتهیه برنامه‌هائی جهت اجرا در تلویزیون وغیره میباشد.

هنرمندانیکه علاقمند بشرکت در این برنامه‌ها باشند در صورت دارابودن اطلاعات محلی وشرایط لازم میتوانند همه‌روزه از ساعت ۵الی ۷بعدازظهر بمحل دفتر سازمان واقع‌درخیابان ارفع جنب هنرستان‌عالی موسیقی مراجعه وثبت نام نمایند.

۱ـ۱۰ آـ۳۲۸۱۰ دفتر سازمان هنرمندان محلی

آگهی دعوت مجمع فوق‌العاده شرکت سهامی ساختمانی و مقاطعه‌کاری شن‌کار

از دارندگان سهام شرکت سهامی ساختمانی و مقاطعه‌کاری شن‌کار دعوت میشود برای روز نوزدهم آذر ۱۳۳۹ ساعت شش بعدازظهر دردفتر شرکت حضور بهمرسانند .

دستور جلسه

تغییر بعضی از مواد اساسنامه ویا تبدیل شرکت بمسئولیت‌محدود

مدیر عامل ورئیس هیئت مدیره دارنده بیش‌از نصف سهام شرکت

آـ۲۸۷۵۳ غلامرضا یحی ـمرتضی مقیمی عضو هیئت مدیره

قابل توجه آقایان مدیران بنگاه های مسافربری طهران

موافقت وزارت محترم دارائی راجع به امر مالیات طی نامه شماره ۳۰۹۸۵ـ ۷ر۹ر۳۹ به‌این اتحادیه ابلاغ لذابایستی هرچه زودتریه‌پرداخت مالیات تصویبی اقدام نمائید مسامحه درپرداخت مالیات جریمه وزیان دیرکرد خواهید شد ضمنا برای دریافت کارت مالیاتی به‌بنگاه‌مسافربری گیلان خراسان به آقای علی رضا نمازی منشی اتحادیه مراجعه شود.

آـ۲۸۸۵۹ هیئت رئیس اتحادیه صنف مسافربری کشور

جنرال مد

بزرگترین فروشگاه پوشاك

درایران

ساعات‌کار تمام روز یك سره ازساعت ۹ صبح تا ۸ شب

کوچه برلن

خانواده های **هزار خوانی ـتمدن ـشاد ـ بهنام ـ قراگزلو ـ قربانی ـ رجائی** درگذشت مرحوم **غلامرضا هزار خوانی** افسر بازنشسته ارتش پدر آقایان بیژن‌دکترفریدون‌ـ دکتر سیروس‌ـ محمد علی هزارخوانی و دوشیزگان منیژه ـ ژاله و هما هزارخوانی را باستحضار خویشان و دوستان می رسانند مجلس ختم مردانه و زنانه از ساعت ۳بعد از ظهر روز چهارشنبه‌نهم‌آذر در منزل آقای بیژن هزارخوانی فرزندارشد آنمرحوم واقع‌در خیابان تخت جمشید غربی خیابان وصال شیرازی ـ کوچه بهنام شماره ۱۹ منعقد خواهد بود .

کارکنان تصفیه خانه قند ورامین با کمال تاسف فوت مرحوم**محمد علی حاج محبوب** را به اطلاع دوستان و آشنایان می رساند . مجلس ختم آنمرحوم روز چهارشنبه نهم آذرماه جاری از ساعت ۲الی ٤ بعد از ظهر در مسجد لاله زار منعقد می باشد . **تصفیه خانه قند ورامین**

با کمال تاسف درگذشت مرحوم**محمد علی حاج محبوب** را باطلاع خویشان و دوستان می رساند مجلس ترحیم آن مرحوم روز چهارشنبه نهم آذرماه از ساعت ۲ الی ٤ بعدازظهر در مسجد لاله‌زار و مجلس ختم زنانه همانروز وساعت در منزل شخصی واقع در خیابان شهباز جنب ورزشگاه کاشی ۷٦٤برگذار خواهد شد .

خانواده های حاج محبوب ـ ابریشمی ـغیائی ـ عظیمی عابد ـ چرکی ـدیزائی ـنوبری

بعموم‌بازماندگان آنمرحوم مصیبت‌واردهرا تسلیت میدهیم

بدینوسیله درگذشت مادر عزیزمان مرحومه **بانو معصومه میرافضلی** متعلقه مرحوم سید علی‌میرافضلی‌راباطلاع‌خویشان و دوستان و آشنایان می رساند مجلس ترحیم مردانه روز پنجشنبه دهم آذر ماه از ساعت ۳ تا ۵ بعد از ظهر درمسجد مجد و مجلس ترحیم زنانه در همانروز بعد از ظهر در منزل سرلشگر دکتر میر افضلی واقع در خیابان شاهرضا (چهار راه گرگان) خیابان گرامی منعقد خواهد بود .

سرلشگر دکتر احمد میر افضلی ـ مهندس ابوالقاسم میرافضلی ـ قدسی میر افضلی ـ شکوه میر افضلی ـ فروغ میر افضلی

بعموم‌بازماندگان آنمرحومه مصیبت واردهراتسلیت‌میدهیم

چون فردا چهارشنبه نهم مصادف با هفته مرحوم**آقا شیخ حسین‌مداح** می باشد لذا مجلس یادبودی از ساعت ۸ الی۱۱ صبح در مسجد اقصی واقع در صابون‌پز خانه منعقد است .

آـ۲۸۸۸۷ **جامعه مداح طهران**

با نهایت تاسف فوت مرحومه **بانو فاطمه اسلامبیگی**را باطلاع دوستان و خویشان میرساند مجلس ختم مردانه آن مرحومه روز چهارشنبه ۹ر۹ر۳۹ ازساعت ۲ الی ٤ونیم بعداز ظهر در مسجد مرحوم‌آقا شیخ عبدالنبی نوری واقع در خیابان سیروس‌و مجلس ختم زنانه در منزل شخصی آنمرحومه برقرار است .

مهدی اسلامبیگی ـ اسماعیل‌اسلامبیگی

آـ۲۸۸۸۵

بعموم بازماندگان آنمرحومه‌مصیبت وارده را تسلیت میگوئیم

بدینوسیله فوت‌جوان ناکام **حسین‌شهیدی نوه** مرحوم آیت‌الله حاج‌میرزا ابوتراب شهیدی (شهید ثالث) را باطلاع میرساند مجلس ختم ازساعت۳ الی۵ بعداز ظهرروزچهارشنبه ۹ر۹ر۳۹ در مسجد همت‌اباد واقع در امیریه خیابان البرز چهارراه حاجی محراب منعقد می باشد .

الاحقر سید علی اکبر واعظ حاج‌سید جوادی ـ امام جماعت مسجد همت آباد

خانواده های **شهیدی ـنوربخش** فوت جانگداز جوان ناکام **حسین شهیدی** فرزند سروان جلال شهیدی را باطلاع عموم خویشان و دوستان میرساند مجلس ترحیم مردانه از ساعت۳بعد از ظهر الی ۵ روز چهارشنبه ۹ آذر ماه‌در مسجد همت آباد واقع در امیریه خیابان البرز و ختم زنانه همانروز و همان ساعت در منزل واقع در امیریه البرز کوچه دهستانی پلاك ۳ برگزار می گردد .

جلال شهیدی ـ سید محمد نوربخش بزرك‌خاندان‌نوربخش

آـ۲۸۸۵۱

بخانواده محترم آنمرحوم بویژه‌بازماندگان مصیبت‌واردهرا تسلیت می دهیم

از کلیه سروران عزیز و بخصوص از فردـفرد دوستان گرامی که در مراسم تشییع و ختم وهفته شادروان مرحومه فاطمه ربانی باتشریف‌فرمائی و لطف بی‌کران خود اظهار همدردی فرموده‌اندبی‌نهایت سپاس گذار و چنانچه بواسطه تالمات روحی درعرض تشکر حضوری قصوری رخ‌دهد امیدعفو داریم . **خانواده ربانی**

تشکر و اعتذار

از کلیه سروران گرام و آقایان عظام بویژه دانشجویان دانشکده های پزشکی تهران و اصفهان که در مراسم تشییع جنازه و مجالس ترحیم فرزند عزیزمان جوان ناکام **منوچهر فاتحی** شرکت فرموده و از این طریق اظهار تفقد فرموده‌اند بی‌نهایت متشکر و سپاسگذاریم و از اینکه در اثر تالمات روحی توفیق تشکر حضوری حاصل نشد پوزش میطلبیم **فامیل فاتحی**

سوگواری

حسب‌المعمول سنواتی بمناسبت ایام ولادت باسعادت حضرت صدیقه کبری فاطمه زهراسلام...علیها ذکر مناقب ومصائب آن حضرت‌وخاندان رسالت از لیله‌یازدهم جمادی‌الثانی (۱۰ر۹ر۳۹) بمدت ده‌شب از ساعت٦ بعدازظهر دربنده منزل واقع‌درخیابان امیرکبیر کوچه میرزامحمود وزیر پلاك ۲۵ منعقد است. **مهدی شریفی**

آـ۲۸۸۵۳

انواع پارچه و پوست برای پالتو رسید

ترکال ـ باغ صبا شماره ۲۰۱

برای جلوگیری از بیماری فلج کودکان

دیفتری ـ گزاز ـ سیاه سرفه ـ آبله ـ حصبه

کودکان عزیز خودرا در**بخش واکسیناسیون پاستور چهارراه دروازه دولت روبروی خیابان سعدی تلفن** ٦٩٧٤٠ واکسینه ومصون نمائید.

معاینات کودکان جهت واکسیناسیون مجانی است.

پذیرائی ۱۰ تا۱۲ صبح و۵ تا۸ بعدازظهر.

جمعیت حمایت کرولال بمناسبت پانزدهمین سال فوت مرحوم**رضا قلی هدایت (نیرالملك)** ازاعضاءموسس‌و نخستین رئیس هیئت مدیره این جمعیت مراسم یادبودی در ساعت ۳ بعد از ظهر روز پنجشنبه ۱۰آذر در مسجد دروس‌برپامیسازد از اعضاء محترم جمعیت و بستگان و آشنایان آن شادروان دعوت می شود با حضور خود موجبات شادی روح‌آن مرحوم و امتنان بازماندگان و هیئت مدیره جمعیت رافراهم فرمایند.

جمعیت حمایت کودکان کرو لال

نشانی :قلهك خیابان دولت چهارراه قنات مسجددروس

آـ۲۸۷٦۷ ۱ـ۲

خانواده های **نوائی و جهانشاه لو**

با کمال تاسف فوت مرحومه مغفوره **زرین تاج جهانشاه‌لو** را باطلاع اقوام و دوستان می رساند .

مجلس ختم مردانه آن مرحومه بعد از ظهر روز جمعه یازدهم آذرماه در منزل برادر آنمرحومه منعقد است .

اسمعیل نوائی ـ تقی جهانشاه‌لو ـ جعفر نوائی ـحسین نوائی .

نشانی خیابان شاه رضا ـخیابان وصال شیرازی کوی زهره ٦٨

آـ۲۸۹٤۱ ۱ـ۲

خانواده های **نوائی و جهانشاه‌لو** باکمال تاسف فوت مرحومه مغفوره **زرین تاج جهانشاه‌لو** را باطلاع‌اقوام‌ودوستان می رساند مجلس ختم زنانه بعد از ظهر روز چهارشنبه نهم آذرماه در منزل آنمرحومه منعقد است .

قدس ایران نوائی ـ ماه نساء جهانشاهلو ـ فرح‌نوائی

نشانی ـامیرآباد ـ انتهای خیابان نصرت ـ ابتدای خیابان شهرآراء بیست متری نمازی شماره ٤٧

بعموم‌بازماندگان آنمرحومه مصیبت واردهراتسلیت‌میدهیم

با تاسف باطلاع دوستان و بستگان محترم می رساند **بانو خاتون زمانی** مادر اینجانب در گناباد فوت ومراسم‌ترحیم برگزار شده است مجلس تذکر نیز روز پنجشنبه دهم آذر ساعت دو تا چهار بعد از ظهر در مسجد عمار واقع در خیابان شاهرضا پل‌چوبی منعقد است . **عباس زمانی**

بعموم بازماندگان آنمرحومه‌مصیبت وارده را تسلیت میگوئیم

بمناسبت فوت والده **وارتوی ویلونچی** مجلس‌ترحیم‌روز جمعه یازدهم آذرساعت ده صبح در کلیسای کلدانیها واقع در شاهرضا خیابان فرصت منعقد می باشد .

پطروس ویلونچی ـ پل ویلونچی ـزمردومریم ـ کاترین ویلونچی ـ وژاك ویلونچی ـ ژان ویلونچی

آگهی های تسلیت

مصیبت وارده را به آقای هوشنك پورشریعتی تسلیت می گویم . **ناصر زاده داداشی**

همکلاس گرامی خانم هما هزارخانی

خبرناگوار درگذشت پدر عزیزتان بیش از حد باعث اندوه همگان شده ما نیز خود را در غم شما شریك دانسته از درگاه ایزد یکتا صبر جزیل برای شما و خاندان جلیلتان مسئلت می نمائیم .

دانشجویان سال دوم ادبیات فارسی دانشسرای عالی

سرکار سرهنك مهندس هورفر ریاست‌فنی کارخانجات اسلحه سازی

کارکنان کارخانه افزارسازی‌مصیبت وارده را به حضور سرکار و فامیل محترم تسلیت عرض می نماید .

کارکنان کارخانه افزارسازی کارخانجات اسلحه‌سازی ارتش

با نهایت تاثر مصیبت وارده به خانم منیژه هزارخانی را تسلیت گفته و بقاء و سعادت بازماندگان را خواهانم .

آـ۲۸۸۳۷ **منوچهر جمشیدی**

مصیبت وارده را بخانواده محترم هورفر بخصوص سروران گرام سرکار سرهنك مهندس عباس هورفرو امیر هورفر تسلیت عرض می نمائیم .

محمد خوشخلق ـ محمود درود ـ احمد درودیان

بدینوسیله مصیبت وارده را بخانواده محترم اخوان بخصوص به همکار عزیز آقای مسعود اخوان تسلیت میگوئیم

کارمندان حسابداری بانك اصناف مرکز

مصیبت وارده را بخاندان شفا بخصوص آقایان رهنماو دانش تسلیت عرض نموده بقای عمر بازماندگان را ازدرگاه ایزد متعال خواستاریم .

آـ۲۸۸۲۱ **خانواده دهناد طباطبائی**

سرکار سرهنك مهندس عباس هورفر

مصیبت وارده را بحضور آن جناب و فامیل محترم تسلیت عرض می نمایم .

آـ۲۸۸٤۹ **سرهنك مهدی اشراق**

خوشه

نشریه هفتگی

برای طبقه جوان

همین یکی دو هفته

منتشر میشود

آـ۳۲۷۰۸ ۱ـ۳

درمان قطعی سوزاك تازه‌و کهنه وضعف قوای تناسلی

دکتر جناب زاده دارای گواهی‌نامه از دانشکده طب فرانسه صبح و عصر خیابان منوچهری مقابل کوچه دبیرستان ژاندارك .

۱ـ۱۰ آـ۳۲۳۰۲

مفقود شده

یك کیف دستی زرد رنگ محتوی چك‌های‌ملی فردوسی شماره۲۲۸٦۰۱ تا ۲۲۸٦۰۹ هر یك ۲٦٦۰ ریال و ۲۲۸٦۱۰ بمبلغ ۲۷۵۰ ریال بدون تاریخ در وجه حامل و چکهای‌ملی سعدی شماره ۳۹۲٦۱۱ تا ۳۹۲٦۲۵ هر یك ۲۰۰۰ ریال در وجه حامل بتاریخهای ۲ر۱۰ر۳۹ تا ۲ر۱۲ر٤۰ باضافه ۱۵ فقره سفته متفرقه بین چهار صد دستگاه تا خیابان اکباتان مفقود شده لذا اسناد فوق الذکر از درجه اعتبار ساقط و از جوینده خواهشمند است بفروشگاه پیمان خیابان بیمارستان پهلوی تلفن٦۳٤٤۳ مراجعه‌و مژدگانی‌قابل توجهی‌دریافت نماید .

آـ۳۲۸۲۰

کلاسهای انگلیسی.ماشین‌نویسی.خیاطی

تحت نظر معلمین خارجی

انجمن روابط فرهنگی ایران وپاکستان

برای ثبت نام همه روزه ۲ تا۸ بعدازظهر بدفتر انجمن

مراجعه فرمائید

خیابان کاخ چهارراه ناهید کوچه ماه تلفن ٤۰۳۲٦

کلاسهای آشپزی ـ خیاطی ـ آرایش(عصرها)

هنرستان امین‌الدوله از تاریخ ۱ر۱۰ر۳۹ افتتاح میگردد نام‌نویسی همه روزه صبح ها در محل هنرستان ـ دروازه شمیران خیابان فخرآباد روبروی مسجد فخرالدوله

۱ـ۲ آـ۲۸۵۸۱

کاندیدای رودبار والموت قزوین

بانزدیك شدن انتخابات دوره بیستم مجلس شورایملی که به امر شاهنشاه معظم این بار آزاد وبدون دخالت ناروای اشخاص غیر انجام خواهد شد مااهالی رودبار و الموت ساکنین تهران بهمشهریان عزیز خود تبریك میگوئیم که جناب آقای عبداله خلعتبری (امیر نصرت) آمادگی خودرا برای نمایندگی دوره بیستم قانونگزاری اعلام نموده‌اند و خوشوقتیم یکی از فرزندان شرافتمند و شایسته آنخاك را که سوابق درخشان وپر افتخار ایشان برهیچکس مخصوصا بر هیچیك از افرادو اهالی رودبار والموت پوشیده نیست بعنوان نماینده حقیقی رودبار و الموت معرفی مینمائیم آقای عبداله خلعتبری از شخصیت های علمی و فرهنگی کشور و یقین‌داریم با انتخاب ایشان کلیه آرزو های دیرینه وخواسته های مامردم رودبار و الموت برآورده خواهد شد.

سیدمرتضی بی‌نیاز ـ اقبالی‌وعده کثیری‌ازاهالی رودبارو‌الموت‌ساکنین‌تهران

سرکار سرهنك مهندس هورفر

مصیبت وارده را بجنابعالی و فامیل محترمتان تسلیت عرض می نماید . **سرهنك والی جلالی**

مصیبت وارده را به آقای عزیزالله‌اژدری تسلیت‌میگویم

آـ۲۸۸۹۵ **حسین حاذق اعظم**

افسران ودرجه داران و کارمندان اداره تسلیحات ارتش

با کمال تاثر مصیبت وارده‌را بخانواده‌محترم هورفربخصوص بسرکار سرهنك مهندس عباس هورفر تسلیت می گویند .

آـ۲۸۹۰۷ **اداره تسلیحات ارتش**

سرکار سرگرد حسن ضمیری همدوره عزیز

درگذشت مادر سرکار را از طرف همدوره های خود تسلیت عرض می نمائیم .

سرگرد آذرفر ـ سرگرد ده پناه ـ سرگرد سهرابی

هیئت ابوالفضل کاشانیان مقیم مرکز با کمال‌تاسف درگذشت یگانه سرباز کوی حسینی جناب سلاله‌السادات مرحوم سید احمد کاشانی احمد زاده را به هیئت محترم فاطمیه اراك و آقایان سید حسین احمد زاده و سیداسدالله قمصری تسلیت عرض می نماید .

باکمال تاسف و تاثر درگذشت همکلاسی عزیزم را بخانواده محترم شهیدی تسلیت عرض نموده بقاء عمر و سعادت آن خاندان جلیل‌را از خداوند متعال خواستارم .

آـ۲۸۸٦۷ **خسرو زرین**

جناب آقای دکتر صورتگر

درگذشت نابهنگام جوان ناکام مصطفی ذوالقدر راتسلیت عرض نموده بقاء و شکیبائی بازماندگان را از خداوند متعال خواهانیم .

آـ۲۸۸٤۳ **شرکت سهامی ساختمانی پاسارگاد**

افسران ودرجه داران و افراد پادگان دوآب مازندران

بانهایت تاثر و تالم مصیبت وارده را بخانواده سپهبر بویژه‌سرکارسرهنك‌علی‌اصغرسپهر‌معاونت‌محترم‌تیپ۳رضاپور وسرکار سرهنك نصرت‌الله سپهر تسلیت عرض می نمایند.

آـ۲۸۸٤۱ **سرگرد مصطفی رضوی**

بدینوسیله مصیبت‌واردهرا بدوست عزیزمان هما هزار خوانی تسلیت عرض می کنیم .

آجودان گرکانی ـمهدیزاده ادیب‌ـ رضوی ـقاسمزاده فیضی ـ مویدی ـ مجدی ـ لطفعلیان ـ یعقوبی

افسران ودرجه داران دارائی تیپ ۲نادری مرکز

با کمال تاثر و تاسف مصیبت وارده را بخانواده شهیدی خصوصا سرکار سروان جلال شهیدی تسلیت عرض نموده سلامت و بقاء خانواده ایشان را از خداوند مسئلت‌می نمایند.

سرهنك رستمی‌زاده ـستوان ۲ منشوری ـ ستوان ۲ جزایری ـستوان ۳ ذره ـ افسریارعلیها ـ مرتضی نشاط ـ علی اکبر بینش ـ استوار ۱ عباسی ـاستوار بیاضی ـ احمد سیف‌الدین ـ ستوان ۳ تقی‌پور

تیمسار سرلشگر دکتر میر افضلی

با اندوه فراوان مصیبت وارده را حضور تیمسار وفامیل محترم تسلیت عرض نموده سلامتی و بقاء عمر آن خاندان‌را مسئلت می نماید .

آـ۲۸۸۹۱ **دکتر شاپور ثریا (دندان پزشك)**

بن‌بست در کنفرانس سران کمونیست

پراودا مینویسد: کمونیستها برای پیروزی باید رهبری شوروی را بپذیرند

مسکو ـ آسوشیتد پرس ـ ۲۸ نوامبر ـ بنظرمیرسد که کنفرانس عالی سران کمونیست در مسکو همچنان ادامه دارد. روزنامه پراودا ارگان حزب کمونیست شوروی در شماره امروز خود تکرار میکند که جهان کمونیسم باید رهبری‌شوروی را بپذیرد.

پراودا خاطر نشان میسازد که تنها استنباط شوروی از تعلیمات مارکسیسم ـ لنینیسم است که پیروزی جهانی کمونیسم را امکان پذیر میسازد. یکی از استنباطات صحیح ازاین تئوری مسئله‌همزیستی مسالمت آمیز است که در جلسه سال ۱۹۵۷ رهبران کمونیست در مسکو پذیرفته شد.

ظاهرا اکنون کنفرانس سران کمونیست در مسکو با بن بست مواجه شده است و علت این بن ـ بست نیز اختلاف‌نظر شدید شوروی و چین بر سر مسئله همزیستی مسالمت آمیز میباشد.

روزنامه پراودا مقاله امروز خود را بمناسبت یکصد و چهلمین سال تولد فردریك انگلس از بنیان ـ گذاران اولیه کمونیسم که لنین نیز از او مطالب بسیاری را اخذ کرده نوشته است.

پراودا مینویسد کشور های امپریالیستی میخواهند که هدف کمونیسم را تباه کنند. و اضافه میکند که‌بایستی دگماتیسم وتجدید نظر طلبی هر دو را از کمونیسم حذف کرد.

پراودا در مقاله خود همچنین کلیسای کاتولیك‌را بمناسبت‌اقدامات خرابکارانه در راه استقلال کنگو و روش تحریك آمیزی که در دیگر نقاط جهان دارد بشدت تقبیح کرده است.

جانشینی آدنائر

نخستین تغییر بزرك در نظریات حزب سوسیال دمکرات آلمان نسبت به‌مسائل خارجی‌پس از شکست کنفرانس سران در پاریس پدیدار شد. درآن‌هنگام بود که صدراعظم آدنائر درچشم آلمانها چون یك‌پیشگوی‌سیاسی جلوه کرد. اوبود که‌از ماهها پیش از تشکیل کنفرانس آنرا بیهوده می‌دانست وهیچ توهمی در باره مقاصد روسها نداشت.

از فردای روزی که رهبران امریکا وشوروی پاریس راترك گفتندفراکسیون‌سوسیال‌دمکرات در «بوندستاك» زمزمه سیاست خارجی دوحزبی را آغاز کرد. در کشوری مانند آلمان که‌مسائل خارجی مهم‌ترین وتلخ ترین‌نقاط اختلاف دوحزب عمده راتشکیل میداد چنین ابتکاری بسیارعجیب بود. بااینهمه دربحث سیاست خارجی که‌روی داد سوسیالیستها نظریه‌خود راسخت‌تعقیب کردند. به‌حدی که‌رهبران دمکرات‌مسیحی شرایطی به صورت اتمام‌حجت پیشنهاد کردندکه می‌بایست به عنوان پایه توافق دوحزب ازطرف سوسیال دمکراتهاپذیرفته‌شود. واگر آدنائر خصوصاروی مسئله تسلیحات اتمی تکیه نمیکرد و درهمان اثنا ازامریکا موشکهای پولاریس نمی‌خواست، حتی‌اتمام حجت اونیز پذیرفته می‌شد. زیرا سخنگویان‌حزب‌سوسیال‌دمکرات رسما موافقت خود را باادامه تسلیحات ارتش آلمان ووفادار ماندن به‌ناتو اعلام داشتند.

ویلی براندت، که‌ماهها پیش ازتشکیل کنگره اخیر حزب‌در هانوربه‌عنوان رهبرمسلم‌سوسیال دمکراتها شناخته شده بود، توانست همکاران خودرا متقاعد سازد که باآدنائر درزمین خوداو به‌جنگند. باقبول سیاست دفاعی و تسلیحاتی اواز طرف حزب سوسیال دمکرات دیگر دوحزب بزرك آلمان دوقطب متفاوت را تشکیل نمیدادند، زیرا درکنگره دو سال پیش گودسبرك، سوسیالیستها ازملی‌کردن‌صنایع نیز صرفنظر کرده بودند.

اکنون تنها اختلاف دوحزب را مسئله تسلیحات اتمی ارتش آلمان (بوندس وهر) تشکیل میدهد. در حالی که آدنائر صریحا اعلام میکند که هیچ تبعیضی نبایدنسبت به‌تجهیزات سربازان آلمانی در برابرسایر کشورهای ناتو روی دهد و آلمانها نباید بعلت نداشتن اسلحه اتمی «گوشت دم توپ» باشند. قطعنامه کنگره حزب سوسیال دمکرات وظیفه دولت فدرال میداند که در عین تهیه سلاحهای «موثر» برای ارتش آلمان با افزایش تعداد دول‌اتمی مخالفت ورزد.

ولی راه حل اصلی که آدنائر وبراندت‌در نظر گرفته‌اند یکی است. آنها هردو امید خودرا به طرح آمریکا برای تبدیل اتحادیه اتلانتیك شمالی به‌چهارمین قدرت اتمی جهان بسته‌اند. آدنائر امیدوار است با اجرای این طرح عملا آلمان را مسلح به جدید ترین سلاحها سازد و براندت بین آلمانی‌که خود دارای اسلحه اتمی باشد وآلمانی که جزء یك اتحادیه اتمی باشد فرق میگذارد و در طرح آمریکا امیدی برای جلو- گیری از کسانی که در راه تبدیل آلمان به یك قدرت‌مستقل اتمی میکوشند می‌بیند.

بدین ترتیب برای رای‌دهنده آلمانی در انتخابات ۱۹۶۱مسئله انتخاب بین دو سیاست نیست. حتی بین دو رقیب هم نیست. بین صدر اعظم و جانشین او است. براندت میکوشد رای- دهندگان را متقاعد سازد که او برای صدر اعظم پیر جانشین بهتری است تا پروفسورارهارد یافرانتزیوزف اشتراوس یا هرکس دیگری که ممکن استدر نیمه دوران صدارت عظمای‌آینده آدنائر ـپس از کناره گیری احتمالی او ـ جایش رابگیرد.

او خود را قهرمان سیاست های آدنائر ساخته است. بزرگترین اسلحه او نه تنهااین شعار است که سوسیالیستها کارهائی را که شروع شده‌بهتر انجام خواهند داد. او عملا و بطور ضمنی سالخوردگی صدراعظم رابه رای دهندگان خاطرنشان و این مسئله را برایشان مطرح می‌سازد که آیا بهتر نیست اختیار انتخاب جانشین آدنائر راخود دردست بگیرند و موضوع را در۱۹۶۱ـ به جای یك تاریخ دیرتر ـحل کنند؟

داریوش همایون

«چستر بولز» وزیر خارجه احتمالی آمریکا

آچسن وزیرخارجه ترومن سفیرامریکا درسازمان دفاعی آتلانتیك خواهد شد

واشنگتن ـ۲۸ نوامبر ـخبرگزاری فرانسه ـپیرسالینگرسخنگوی کندی طی یك کنفرانس مطبوعاتی اعلام کرد که رئیس جمهوری منتخب آمریکا روز دوشنبه بادین‌اچسن وزیر امور خارجه ترومن ملاقات کرد.

وی افزود که کندی امروز نیز با«چستربولز» وسپس با «تری ـ ساتفورد» فرماندار ایالت کارولینای شمالی ملاقات میکند.

بموجب شایعاتی که در هفته‌اخیر وجود دارد اچسن بسمت سفیر کبیر آمریکا در اتحادیه اتلانتیك‌منصوب خواهد شد.

منابع موثق همچنین خاطرنشان میسازند که بولز سفیر کبیرسابق آمریکا در دهلی جدید یابسمت وزیر امور خارجه آمریکا ویامشاور کاخ سفید در امور خارجی منصوب میگردد.

سخنگوی کندی در موردملاقات رئیس جمهوری‌منتخب بااستیونسون اظهار داشت که هنوز طرح این ملاقات ریخته نشده است.

سالینگر اخبار روزنامه واشنگتن ایونینك استارمبنی براینکه‌پروفسور والتررستو درکابینه کندی شغل مهمی‌در برنامه همکاری با کشور های کم رشد بدست خواهد آورد تکذیب کرد.

پروفسور رستو که ٤٤سال دارد یکی از مدافعین کمك آمریکا به کشورهای کم رشد برای اجرای برنامه‌های طویل‌المده آنها است. وی دوکتاب مشهور بنام (مراحل توسعه اقتصادی) و «آمریکا در صحنه جهانی» تالیف کرده است.

تلفات جزیره یاسی آدا

استانبول ـ۲۸ نوامبر ـخبرگزاری فرانسه ـ یوسف سلمان وکیل سابق مجلس ملی ترکیه که در جزیره‌یاسی آدا باز داشت بود براثر سکته قلبی دریاسی آدا درگذشت.

یوسف سلمان‌فردای پس ازانقلاب ترکیه بازداشت گردید.

این سومین وکیل مجلس بود که در یاسی آدا درگذشت.

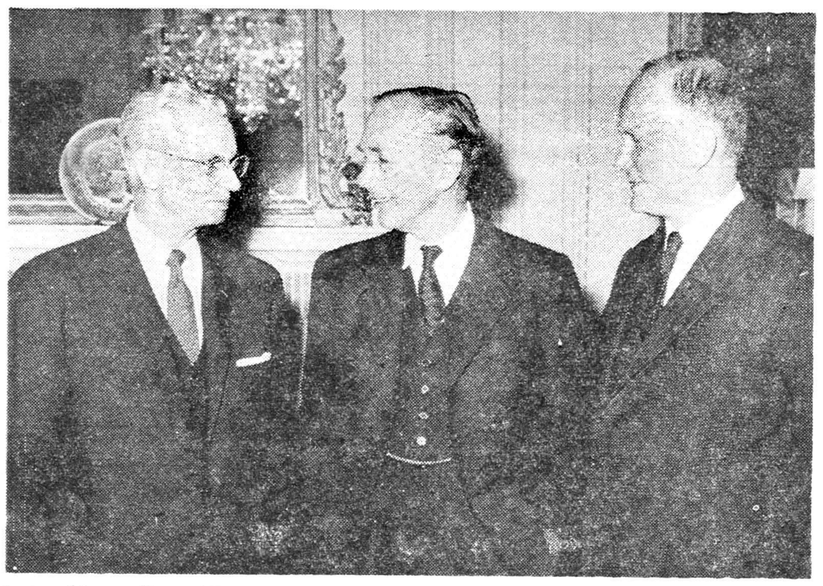

در این عکس که قبل از ناهار گرفته شده‌است لردهیوم وزیر خارجه انگلیس (نفر وسط) ورابرت آندرسن وزیر خزانه داری آمریکا(دست چپ)و دوگلاس دیلون معاون وزارت خارجه آمریکا (دست راست) مشاهده میشوند. رابرت آندرسن و دوگلاس‌ویلون برای مذاکره در باره تقلیل هزینه های دلاری آمریکا باروپا سفر کردند. آسوشیتد پرس

از صبح ۵ شنبه

در سینماسعدی ـ سینمانیاگارا

سرنوشت یك انسان

«دوبله بفارسی»

سال ۱۹۵۶ سال «اتللو» و...
سال ۱۹۵۷ سال «چل ویکمین» و...
سال ۱۹۵۸ سال «لك لك ها..» و...

... وبالاخره سال ۱۹۵۹ سال موفقیت خیره کننده سینمای شوروی، پدیده ارزنده جهان

سرنوشت یك انسان داستان از شولوخوف

باشرکت وکارگردانی: سرگی بوندارچوك (ایفاکننده نقش اتللو)

برنده جایزه اول فستیوال جهانی مسکو ومعرف سینمای شوروی در فستیوال کان

آ ـ ۳۲۷۹۸

وقتیکه خشم فریاد میکشد

سینماسکوپ ـ رنگی ـ دوبله بفارسی

فقط امشب وفرداشب در

سینما سعدی

دوگل باعجله مقدمات رفراندوم را فراهم میکند

پاریس ـ۲۸نوامبر ـرویتر ـپرزیدنت دوگل رئیس جمهوری فرانسه‌دست به‌مبارزه شدید برای اجرای نقشه خود درموردخودمختاری الجزایر زده است.

وی امروز این مسئله را با رهبران سیاسی فرانسه مطرح ساخت.

باوجود مخالفت مقامات رسمی که برای تهیه مقدمات رفراندوم دو تاسه‌هفته وقت خواسته اند دوگل دستور داد که فورا در لیست های انتخاباتی تجدید نظر شده واوراق رای بچاپ رسیده وبرای روز ۷ ژانویه آماده باشد.

نیمه ژانویه

بااین ترتیب امکان‌دارد که‌برای روز ۸ژوئیه رفراندوم راعملی‌ساخت گرچه تاکنون تاریخ رسمی برای این‌کار تعیین نشده ولی بنظر می‌رسد که ۱۵ژانویه مناسب ترین تاریخ باشد.

دررفراندوم از سی میلیون نفر درفرانسه والجزایر خواسته‌میشود که‌باین‌سئوال پاسخ «بلی» یا «نه» بدهند:

«آیا شما نقشه ژنرال دوگل را برای‌آینده الجزایر قبول میکنید؟. عین نقشه ژنرال دوگل بهریك از اوراق پرسشنامه پیوست خواهدبود.

بااین ترتیب از اکنون تا نیمه ژانویه مسئله الجزایر تمام فعالیت های سیاسی راتحت‌الشعاع قرار خواهد داد.

قرار است ضمن این مدت‌دوگل شخصا مدت پنج‌روز بالجزایر برود وحداقل یك سخنرانی تلویزیونی ایراد خواهد نمود.

میشل دبره نخست‌وزیر نیزبحثی رادر مورد الجزایر در مجلس‌فرانسه آغاز خواهد کرد ودر جلسه مخصوص حزب «گلیست» سعی خواهد نمود که رهبری حزب را با نقشه رئیس جمهوری فرانسه درمورد الجزایر موافق‌سازد.

شورش در یمن

مسافران اظهار میدارند که دریکی از روز های اخیر سه بمب ساعتی درکاخ منتزه در ۸میلی صنعاپایتخت یمن منفجر شده که خسارات وتلفات زیادی ببار آورده است.

این‌گزارشها تعیین نمیکند که‌تعداد تلفات حوادث اخیر چقدر است ولی گفته میشود که بسیاری از اجساد هنوز در خرابه های ناشی از انفجار مدفون است و دولت نتوانسته کمك های اولیه‌را به‌آسیب دیدگان بنماید.

یك گزارش دیگر حاکی است که حملاتی با نارنجك دستی به‌عمارت فرمانداری ناحیه «اخر» واقع در شمال یمن صورت گرفته است. همچنین عده ای از مهاجمین به وزارت‌دارائی‌ووزارت‌خواربار حمله‌ور شده اند.

سیدزیداخوت که از نزدیکترین یاران امام است پس از آنکه منزل وی مورد حمله قرار گرفته از کشور گریخته است. وی در تعز میزیسته است تعز و صنعا دو شهر مهم یمن بشمار میرود.

بقرار اطلاع چهل تن مرد نقابدار مسلح به خانه نزدیکترین دوست امام حمله ور شده آنرا ویران کرده‌اند ولی بخود سید زید آسیبی نرسیده است.

گورسل بیمار است

آنکارا ـ۲۸ نوامبر ـخبرگزاری فرانسه ـ بموجب اعلامیه رسمی که امروز در آنکارا منتشر گردید ژنرال گورسل رئیس دولت‌ترکیه باید مدتی تحت مداوا قرار گیرد.

ژنرال گورسل که ٦٥ ساله است مدتی است وضع مزاجی نا ـ مساعدی دارد و بخوبی نمیتواند کار کند. و از چندی قبل که تحت مداوا قرار گرفت حال او بهترشده است.

در اعلامیه خاطر نشان گردیده که برای آنکه ژنرال گورسل بهبودی کامل پیدا کند باید چند روزی باستراحت بپردازد. و دراین مدت ژنرال فخری ازدیلك معاون نخست وزیر موقتا بجای او انجام وظیفه خواهد کرد.

کویت دو امتیاز نفت داد

کویت ـ۲۸ نوامبر ـ رویتر ـ رادیو دولتی کویت امروز اعلام‌کرد که دولت دو امتیاز نفتی جدید در منطقه ساحلی به شرکت شل داده است.

مفاد قرارداد وجزئیات آن هنوز فاش نگردیده است. (گفته شده که در ماه مارس سال جاری شیخ عبداله السالم الصباح فرمانروای تحت‌الحمایه کویت در خلیج فارس ازشرکت‌های نفتی دعوت کرده بود تاکسب امتیاز در منطقه ساحلی را مورد مطالعه قرار دهند. وی طی دعوت خود خاطرنشان ساخته‌بودکه پیشنهاد های خودرا باحداکثر تسهیلات وامتیازاتی که می‌توانند تهیه کنند. قسمت عمده نفت‌کویت توسط «شرکت نفت کویت» که‌یك شرکت آمریکائی ـانگلیسی است از منطقه نفتی «بورگان» بدست می‌آید)

نخست وزیر لائوس عازم پکن است

وینتیان ـ ۲۸ نوامبر ـ خبرگزاری فرانسه ـ سووانا فوما نخست وزیر لائوس اعلام کرد که ظرف چند روز آینده به پکن و هانوئی مسافرت خواهد کرد.

فوما افزود در راس یك هیئت حسن نیت و دوستی عازم چین کمونیست و ویت نام شمالی خواهد شد.

فوما قبل از آنکه تصمیم خود را در مورد مسافرت به چین و ویت نام شمالی اعلام کند مدتی با سفیر کبیر امریکا در وینتیان مذاکره کرد.

سفیر کبیر امریکا فوما را از نگرانی محافل امریکائی در برابر نبرد قریب الوقوع بین نیرو های دولتی وژنرال فومی آگاه کرد.

گفته میشود یك هواپیمای کمپانی هوائی چین ملی که تجهیزات نظامی بطرف ساواناخت حمل میکرد توسط نیروی دولتی وینتیان سرنگون شد.

کانال سوئز آتش گرفت

پرت سعید ـ۲۸نوامبر ـخبرگزاری فرانسه ـ دیروز کانال سوئز در قسمت بین بندر سوئز و «دریاچه های تلخ»دراثرآتش سوزی‌بصورت شطی از آتش درآمده بود و درطی چهار ساعتی که حریق ادامه‌داشت کشتیرانی دچار اختلال ووقفه شد. این آتش سوزی بعدازظهر یکشنبه بدنبال عبور یك کشتی نفت کش بنام «قاسمیه» صورت گرفته بود. دراثر آتش سوزی چهار تن از کارگران عرب کشته وگروه‌دیگری بشدت زخمی شده اند گفته میشود که اگر کمك کشتی های خارجی که متعلق به بیش‌از۲۵ ملیت‌خارجی بود برای اطفاء حریق کمك نمی‌کرد شاید کانال برای مدت‌بالنسبه نامحدودی غیر قابل استفاده میشد.

آگهی مناقصه شماره ٤۲ـ ۱۳۳۹

بنگاه برق تهران نه‌قلم لوازم ریخته‌گری مورد احتیاج خودراتحویل انبار بنگاه واقع در میدان ژاله از طریق مناقصه خریداری مینماید. داوطلبان شرکت در مناقصه میتوانند بامراجعه بدائره کارپردازی واخذ برك شرائط و مشخصات پیشنهادات خودرا تاظهر روز ۱۹ر۹ر۳۹بصندوق هیئت نظارت بنگاه بیندازند.

بنگاه برق‌تهران

از فردا صبح در سینما رادیو سیتی

ممکن است تاکنون شما چند بار پاریس را دیده باشید
اما خودتان فکر کنید که اگر سه ملوان
امریکائی بپاریس شهر عشق و
هوس بروند، زندگی برآنها چگونه خواهد گذشت و
چه اتفاقاتی روی خواهد داد
سه ملوان در
پاریس «رنگی»
باشرکت:
تونی کرتیس ـ جن نلسون
کورین کالوه
کریستین مارتل
در این فیلم
جدیدترین آهنگها،
بدیع ترین رقص های جازو
اگر وباتی را مشاهده
خواهید کرد.

تنها فیلمیکه باردیگر خاطره اثر معروف «هفت عروس برای هفت برادر» را در خاطرشما زنده میکند

آ ـ ۳۲۵٦۸

لومومبا باردیگر گریخت

بقیه ازصفحه اول

یك هیئت سه نفری مرکب از برادر «لومومبا» ،«لوئی »وآنتوان گیزنگامعاون « لومومبا » در کابینه قبلی او و یك نفر دیگر بزوراسلحه زانداارمری برشهر تسلط دارند .

«گیزنگا» از مدتها پیش درنظر داشت یك رژیم تجزیه طلب ضد غربی در ایالت «اوریانتال » ایجاد کند .

مسائل خانوادگی

لومومبا در یك اعلامیه مطبوعاتی که قبل از عزیمت خود تهیه کرده ولی روز دوشنبه منتشر شد گفته است وی برای چند روز بخاطر مسائل خانوادگی به« استانلی‌ویل» میرود و باز به‌پایتخت کنگو باز- میگردد. همسر و فرزندان لومومبا قبلا لئوپولدویل را ترك گفته‌اند .

جنازه طفل کوچك وی را که اخیرا در ژنو در گذشت به‌استانلی ویل‌آورده‌اند وی ظاهرا برای شرکت در تشییع جنازه به آن شهر رفته است . ولی این‌بهانه بنظر میرسد .

قوای سرهنك موبوتو مرد نیرومند کنگو که در اطراف‌اقامتگاه‌لومومبا مستقر بودند ازعزیمت‌وی‌جلوگیری نکردند .

تنها نخست‌وزیر

لومومبا در اعلامیه مطبوعاتی‌خود گفته است تصمیم دارد به‌پایتخت بازگردد و منتظربازگشت کمیسیون آشتی سازمان ملل متحد شود .

وی گفته‌است بعنوان‌نخست‌وزیر کنگو در کنفرانس شرکت میکند ووی تنها نخست‌وزیر حکومت‌قانونی کنگو می‌باشد .

لومومبا میگوید امیدوار است هرچه زودتر باکازاووبو رئیس جمهوری کنگو و موسی چومبه رئیس حکومت کاتانگا ملاقات کند .

لومومبا اظهار امیدواری می‌کند که کنفرانس میز گرد پیشنهادی کازاووبو سبب تامین‌وحدت‌وتمامیت کشور شود .

لومومبا گفته است هرگز از دفاع از اصول مذکور صرفنظر نکرده است .

لومومبا شش هفته قبل نیزیکبار از خانه خود در لئوپولدویل خارج شده به محلهٔ سیاهپوستان رفته‌بود

تابگوید مجددا قدرت رابدست میگیرد .ولی بارسیدن قوای مسلح موبوتو مجددا بخانه خود که‌تحت حمایت سربازان غنا بود گریخت.

بازداشتهای متقابل

در شهر استانلی ویل میان‌قوای سرهنك موبوتوو ژاندارم‌های‌طرفدار لومومبا گاه زدوخوردهائی روی داده‌است .

هردو دسته‌گاه و بیگاه گروهی را بازداشت میکنند .

در دوروز اخیر سربازان موبوتو گروهی از طرفداران لومومبا و ژاندارمها گروهی‌ازمامورین‌سازمان ملل و اروپائیان‌رابازداشت کرده‌اند.

بعدا مامورین سازمان آزاد شدند ولی چندتن از بلژیکیها هنوززندانی می‌باشند .

چتربازان بلژیکی

در شهر شایع است که‌چتربازان بلژیکی در اطراف «استانلی ویل» پیاده شده‌اند .

قوای موبوتو مرتبا می‌کوشند «انتوان گیزنگار» را باز داشت کنند ولی سربازان ملل متحدطبق ادعای سرهنك موبوتو تاکنون‌مانع شده‌اند .

گیزنگا یك بارهم بازداشت شد ولی‌بامداخله ملل متحدآزادگردید.

«کازاووبو» سفیر جمهوری عرب را اخراج کرد

بروکسل ـ۲۸ نوامبر ـ رویتر- خبرگزاری بلژیك خبر میدهد که فرمانی از طرف «ژوزف کازاووبو» رئیس جمهوری کنگو صادر شده‌است که به موجب آن مراد‌غانب سفیر جمهوری متحد عرب در کنگو باید از آن کشور فورا خارج شود .

کمیسرهای «شورای دانشجویان» و سرهنك«ژوزف موبوتو» این سفیر راملزم کرده بودند که باهمکاری سفرای گینه و غنا در امور داخلی کنگو بنفع لومومبا دخالت میکنند . ضمنا این سفیر متهم شده بودکه نقش «مشاور شخصی» لومومبا رابر عهده دارد .

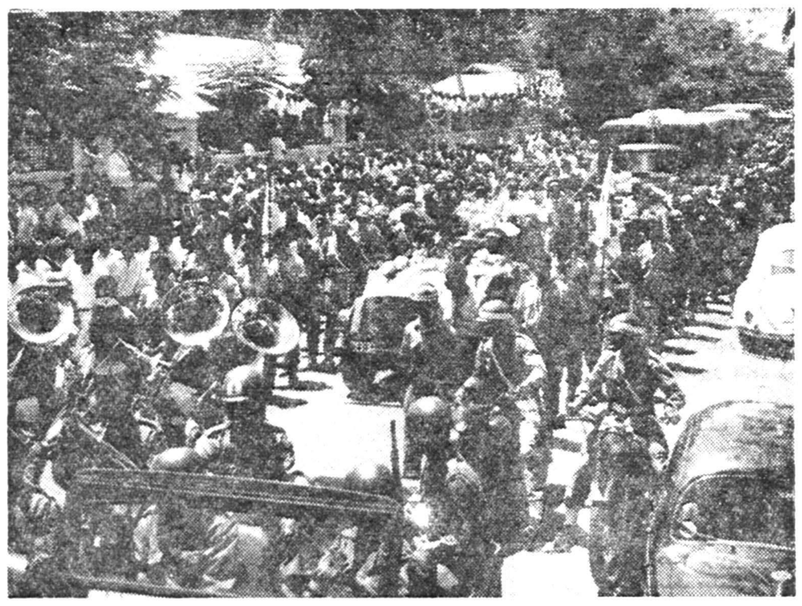

چندروز پیش مراسم تشییع جنازهٔ باشکوهی‌برای‌سرهنك نکولولو وسه سربازی که در حادثهٔ حمله به سفارت غنا کشته شده بودند در لئوپولدویل‌برگزار شد .

دراین مراسم سربازان و پیشاهنگان کنگو اتومبیلهای حامل جنازه‌ها را در میان گرفته مردم پایتخت کنگو با احترام در مسیر اجساد صف کشیده بودند .

زنگهای خطر در «پنتاگون»

واشنگتن ـ۲۸ نوامبر ـخبرگزاری فرانسه ـ امروز صبح ناگهان زنگ های خطر وزارت دفاع امریکا (پنتاگون) بصدا در آمد ونگرانی عجیبی کارکنان وزارت دفاع را فرا گرفت.

در ساعت ۹ر۳۰ بوقت محلی چراغهای ساختمان غول‌پیکر وزارت دفاع خاموش شد و بدنبال آن‌زنگ ها بصدا درآمد.

هزاران نفر از کارمندان وزارت دفاع اطاقهای خود را ترك کرده بسوی پناهگاه ها پناه بردند و عده زیادی نیز در صدد بر آمدند از علت بصدا در آمدن زنگهای خطر مطلع شوند در همین موقع در سرویسهای اساسی وزارت دفاع امریکاشمعها روشن‌شدو کارشناسان و مامورین عالیرتبه بکار خود ادامه دادند .

زنگها مدت ۷ دقیقه بصدادرآمد ۵ دقیقه بعد مجددا وزارت دفاع امریکا روشن شدامامجددا زنگها بصدا در آمد و شانزده دقیقه بعد معلوم شد سیمهای برق اتصالی پیدا کرده بود و کارمندان‌آرامش خود را بازیافتند.

چومبه و کازاووبو مذاکره میکنند

جشنهای استقلال کنگوی فرانسه بهانه‌ای برای تجمع‌رهبران مختلف جمهوری کنگو شده است

برازاویل ـ ۲۸ نوامبر رویتر ـ موسی چومبه رئیس حکومت ایالت کاتانگا وارد پایتخت کنگوی سابق فرانسه شد تا در مراسم جشن‌دومین سابق استقلال کنگوی سابق فرانسه شرکت جوید . وی گفت بدون توجه به نظریات شرق و غرب معتقد است که‌باید یك«شورای خانوادگی» افریقا از کشور های این قاره تشکیل‌شود.

چومبه اظهار داشت شرکت او در این جشنها نشانه وفاداریش به روحیه «برادری افریقائی» و علاقه به حل مسائل کنگو میباشد . چومبه یایك هواپیمای حکومت کاتانگا به برازاویل آمده است .

«آلبرت کانجی» رئیس حکومت خود ساخته ایالت معدنی جنوب کاسائی نیز به برازاویل آمده است.

فرمانده‌بلژیکی‌قوای چومبه‌سرگرد «گی‌وبر»و چند تن‌از مامورین‌عالیرتبه حکومت کاتانگا، همراه چومبه‌آمده‌اند وحضورآنها نشان میدهدکه‌مذاکراتی به رهبری رئیس جمهوری کنگوی سابق فرانسه «فولبرت بولو» و با شرکت کازاووبو«ایلئو» نخست وزیر منصوب کازاووبو که فعلا بوسیله سرهنگ موبوتو معلق شده است صورت خواهد گرفت تا مسائل کنگو را حل نمایند .

چومبه‌در فرودگاه گفته‌بود باکمال حسن نیست مایل است بحل مسائل کنگو کمك کند . چومبه برای‌نخستین بار از زمان طغیان خود در کاتانگا بخارج سفر کرده است .

سران کنگو باستثناء موبوتو که به پایتخت کنگو بازگشته است در رژه عظیم قبایل و سربازان کنگوی سابق فرانسه شرکت جستند . و

موبوتو و کازاووبو در مراسم

موبوتو دستور بازداشت لومومبا را داد

کازاووبو وموبوتو ازشنیدن خبر فرار لومومبا ناراحت شده‌اند

برازاویل ـ ۲۸ نوامبر ـآسوشیتد- پرس ـ سرهنك ژوزف موبوتو روز دوشنبه با شنیدن خبر فرارلومومبا از پایتخت کنگو بسرعت از مرکز کنگوی سابق فرانسه به لئوپولدویل بازگشت.

موبوتو و کازاووبو از شنیدن خبر فرار لومومبا نگران شدند ولی در این مورد اظهار نظر ننمودند.

کازاووبو برای شرکت درمیهمانی شام رسمی رئیس جمهوری کنگوی سابق فرانسه در برازاویل ماند و با موبوتو به لئوپولدویل بازنگشت.

هنوز ترتیب سفر لومومبا به استانلی‌ویل معلوم نیست . شایع است که قسمت اول مسیر هشتصد کیلومتری خود را با اتومبیل طی خواهد کرد.

بمحض وصول خبر فرارلومومبا موبوتوبه‌قوای‌خوددر ایالت«اکواتور» دستور داد برای دستگیری لومومبا اقدام کنند و در صورت امکان او را بازداشت کرده به لئوپولدویل بفرستند.

ژنرال ویکتور لوندولا فرمانده سابق قوای‌کنگوکه از طرف‌لومومبا از درجه گروهبانی بهداری به‌ژنرالی رسیده بود دو هفته قبل نگهبانان موبوتو را فریب داده به استانلی‌ویل گریخته است . وی با قایق‌باستانلی کشور تبریك گفته است.

نظر به اینکه شوروی یوگسلاوی را مرتد به کمونیسم میداند انتشار این مقاله تعجب آور بنظر میرسد. پراودا در مقاله خود مینویسد که دوستی شوروی و یوگسلاوی‌باخون فرزندان دو ملت پیوند خورده است.

قانون اساسی یوگسلاوی تغییر می یابد

بلگراد ـ ۲۸ نوامبر ـ رویتر- **پارلمان یوگسلاوی بزودی تشکیل جلسه خواهد داد تا در قانون‌اساسی آن‌کشور تجدید نظر کندوتغییراتی دهد .**این مطلب را تیتو در نطق‌مهم خود بیان کرده است.

ناظرین غربی معتقدند اظهارات تیتو بهانه جدیدی بدست بلوك شوروی میدهد تا او را به تجدید نظر طلبی متهم سازند.

تیتو در نطق خود گفته است یوگسلاوی تحت رژیم جدید خوداز یك کشور عقب مانده کشاورزی به یك کشور صنعتی سوسیالیست تبدیل شد ماست.

تیتو طی نطق خود به مناسبت پانزدهمین سال اعلام جمهوری یوگسلاوی گفت یوگسلاوی‌آزادی ها و اختیارات بیشتری در اداره‌کار های خودشان داده خواهد شد.

تیتو گفت ازقدرت دولت دراداره امور کشور کاسته خواهد شد و حکومت بصورت عاملی برای هم ـ آهنگ ساختن کار های کشور در خواهدآمد . مارشال تیتودرسخنرانی خود بطور مستقیم به حملات‌رادیوها و مطبوعات شوروی و کشورهای کمونیست اروپای شرقی نسبت به یوگسلاوی پاسخ گفت و اظهار داشت که پیشرفت یوگسلاوی درافزایش‌تولیدات صنعتی‌وکشاورزی از همه کشور های کمونیست‌اروپای شرقی و حتی بزرگترین کشور های اروپای غربی سریعتر بوده است . امروز محصولات یوگسلاوی چهار برابر محصولات قبل از جنك این کشور است.

لحن دوستانه پراودا نسبت بیوگسلاوی

مسکو ـ آسوشیتد پرس ـ۲۸ نوامبر ـ روزنامه پراودا ارگان حزب کمونیست شوروی درشماره امروز خود بمناسبت هفدهمین‌سال تشکیل جبهه ضد فاشیست در یوگسلاوی به گرمی به مردم آن

تبریکات

تیمسار سرلشگر نعمت اله نصیری ریاست محترم شهربانی کل کشور

باقلبی شاد انتصاب‌آن جناب را صمیمانه تبریك گفته موفقیت تیمسار معظم را در راه خدمت بشاهنشاه محبوب و میهن عزیز ازخداوند متعال خواستارم .

رئیس دفتر اداره آموزش فنی و حرفه‌ای وزارت فرهنگ

عین‌اله کاشفی

آ_۲۸۸۳۹

جناب آقای دکتر صدیق وزیر محترم فرهنگ

انتصاب آقای نقیب زاده رئیس اداره کل تعلیمات اساسی‌وعشایری وزارت فرهنگ را با حفظ سمت بسمت ریاست دفتر وزارتی به آنجناب تبریك میگوئیم .

از طرف کارکنان اداره فرهنگ ناحیه ۲تهران ـ مرتضی‌نوربخش

تیمسار سرلشگر نصیری ریاست محترم شهربانی کل کشور

دراینموقع که بنا باراده‌ذات مبارك‌همایونی‌بریاست‌شهربانی کل کشور منصوب شده‌اید بی‌نهایت مفتخرم از اینکه تبریکات صمیمانه خودرا بحضور آنجناب تقدیم نموده و موفقیت جنابعالی را در انجام این امر خطیر خواهانم

آ_۲۸۸۰۱ **غلامعلی اقوامی‌پناه**

جناب آقای صالح اعظم مدیر کل غله و نان

انتصاب جدید حضرتعالی را به آنجناب و کلیه کارمندان و کارگران غله و نان صمیمانه تبریك عرض نموده و موفقیت بیشتری را آرزومندیم

از طرف رانندگان روزمزد دخانیات ـ عنقودی ـ زاهدی ـ مانی دوست ـ تجلی

جناب آقای‌صارمی مدیر کل‌محترم‌انحصار دخانیات ایران

انتصاب شایسته آقای عزت‌اله پایسته را بسمت‌ریاست‌اداره‌دخانیات قزوین به آنمقام صمیمانه تبریك عرض مینمائیم .

حشمت‌الدین غفاری ـ شامبیاتی ـ محمد صدرائی ـ ابوالقاسم صارمی ـ مظفر مصفا ـ قهرمانیان ـ سالك ـ بهرام‌نو، بهار ـ اعظم‌تقوی- حریرچیان ـ اللهیاری ـ دولو ـ قندچی ـ هاشم تهرانی ـ غلام خلج ـ شجاعی ـ میر آقاسی

آ_۲۸۷۸۷

جناب آقای عبدالحسین مقتدر

انتصاب جنابعالی را بسمت معاونت ثابت وزارت دارائی صمیمانه تبریك عرض میکنم . **رامسر حسین روحانی**

آ_۳۲۸۳۴

تیمسار معظم سرلشگر ضرغام وزیر محترم دارائی

انتصاب جناب آقای عبدالحسین مقتدر را که از رجال پاکدامن‌و شاهدوست و تحصیل کرده می‌باشند به‌معاونت ثابت وزارت دارائی که یکی ازشایسته‌ترین اقدامات آنجناب می‌باشدصمیمانه‌تبریك‌عرض‌مینمایم

آ_۳۲۸۳۲ **رامسر- ابوالحسن رحیمی**

جناب آقای وشکائی وزیر محترم گمرکات و انحصارات

انتصاب جناب آقای محمود صالح اعظم را که‌از صاحبمنصبان خوشنام و پاکدامن وزارت گمرکات و انحصارات میباشد بمدیریت‌کل غله‌ونان به‌آنجناب تبریك عرض نمودمو توفیق معظم‌له را نیز از خداوند متعال خواستاریم .

سید مهدی شیرخدائی ـ سید محمد نیکزاد ـ سید احمد کیا ـ غلامحسین فرجاد ـ صفی‌اله ابراهیمی ـ نظرعلی ذاکری ـ محمد مهدی ارسطو ـ قدرت‌اله صادقیان ـ ابراهیم قروحی ـ جهانبخش جبلی ـ نعمت‌اله معینی ـ فریدون شمس‌اسدی ـ هوشنك جهاندیده‌پور ـ اکبر اژدری ـ ماشاءاله اژدری . :

آ_۲۸۸۷۵

آگهی مناقصه شماره ۱۲۵۹۲

اداره حسابداری کل انتشارات ورادیو مقداری میز تحریروکازیه وصندلی وقفسه آهنی مورد نیاز خودرا طبق مشخصات وشرایط مربوطه از طریق مناقصه‌خریداری مینماید.

داوطلبان شرکت در مناقصه میتوانند همه‌روزه تاآخر وقت اداری روز پنجشنبه هفدهم آذرماه ۱۳۳۹ برای دریافت مشخصات وشرایط مذکور بدایره دفتر این اداره واقع در میدان ارك اداره کل انتشارات ورادیو مراجعه فرمایند.

رئیس اداره حسابداری کل انتشارات ورادیو

۱_۲ آ_۳۲۸۰۸

بزودی در

سینمارکس ـ سینمارویال

شاهکاری‌که هرگز کهنه نمیشود

سه تفنگدار

دوبله فارسی ـ رنگی

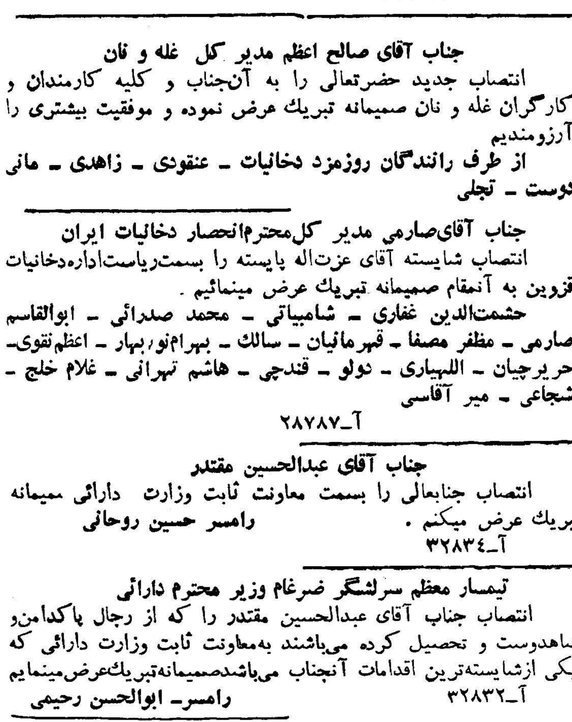

باشتراك: **لاناترنر ـ جین‌کلی وان‌هفلین ـ جون‌الیسون ـ انجلالانزبوری**

آ_۳۲۷۶۲

از امشب در سینماهای **امپایر ـ دنیا**

یك درام موثر ومهیج از یك عشق شور انگیز وآسمانی ـ بکارگردانی هنرمند بزرك سینمای ایتالیا : پیتروجرمی

مردپوشالی

دوبله بفارسی (درایتالیا)سوپرپانورامیك

باشتراك: **پیتروجرمی ـ لوئیزا دلانوچه**

پس‌ازفیلم **لکوموتیوران** ازپیتروجرمی اینك فیلم **مردپوشالی** دومین‌اثراین هنرپیشه وکارگردان بزرك سینمای‌ایتالیاکه بمراتب‌قوی‌ترومهیج‌تر ازفیلم‌لکوموتیوران میباشدروی‌پرده‌میآید

داریوش همایون

یک ایرانی در ویت نام

خاطرات سفری به‌آسیای جنوبی ـ ۹

در شهر های پر جمعیت مراکزی برای ثبت نام و تشویق‌داوطلبان تاسیس شده است که وسائل حمل و نقل در اختیار دارند . به هر خانواده مهاجر یك هکتار و ده هزار متر مربع زمین آماده برای‌خانه و کشتزار خصوصی داده می‌شود و هر خانواده می‌تواند تا ۵ هکتار دیگر را هم خود پاك وآباد کند .

در مرکز دهکده‌ای که جدیدا برپا میشود آموزشگاه ، انبار وسائل تعمیر و درمانگاه و مرکز اطلاعات می سازند . وبسیاری از این مراکز اکنون دارای وسائل ماشینی هستند . در فصل بیکاری کشاورزان برایشان کار های دستی در نظر گرفته‌اندکه منبع درآمد جدیدی برای آنها است .

من روزی از یکی از این مراکز توسعه کشاورزی دیدن کردم. سرهنك دوم جوانی که آن مرکز را تشکیل داده بود (بیشتر روسای مراکز از افسران جوان ارتش هستند) سرشار از امیدواری و حس ماموریت به‌نظر میرسید .

باسر بلندی خانه‌های نئین و پوشالی روستائیان ، دبستانی راکه اکنون فقط یك کلاس داشت ، انبار و نمایشگاه محصولات مرکز را باکدوهای غول‌آسا و رشته های بلند کنف آن بمانشان داد . او این ناحیه را از جنگل گرفته بود .و از این فتح خود بیش از یك پیروزی نظامی احساس خرسندی میکرد .

برای کودکانی که در کلاس دبستان بدیدن ما از جا برخاستند و تعظیم های پیاپی کردند و باصداهای درهم سلام گفتند ،زندگانی بهتری مقدربود .

آنها در اوراق کتابهای خود و در تپه های سرسبز پیرامون‌خود دنیای وسیع تری از پدرانشان داشتند .

سرهنك جوان نگاهی به تپه ها انداخت . او نقشه پیروزی های جدیدی می‌کشید ، ده مرکز توسعه کشاورزی‌جدیدباده هزار کشاورز ـ درسال آینده .

مراکز توسعه کشاورزی که تعداد آنها در یکی از چهار منطقه ویت‌نام به ۵۷ میرسد و ۶۷ هزار کشاورز جدید را خانه و زمین داده است . در عین حال پاسخی به مسئله تولید ، امنیت و آوارگان است. زمین های‌بیشتری‌زیر کشت و همچنین کنترل واحد های نظامی در

خانه ، زادگاه ، دارائی و گور پدران خودرا درشمال رها کردند وبه جنوب گریختند

می آیند و از تجمع غم انگیز آوارگان در خانه های چوبی شکسته و قایق های کهنه رودخانه های کنار شهر ها جلوگیری می شود .

در نهضت ایجاد مراکز توسعه کشاورزی ، مسئله ترغیب مردم به رها کردن زندگانی خود ـ سطح آن هرچه باشد ـو شروع یك زندگانی تازه ، تقریبا به همان اندازه تامین اعتبارات اهمیت دارد .

۲۹ نوامبر ، روز ایجاد یوگوسلاوی جدید

طی جنك آزادی ملی یوگسلاوی که از ۱۹۴۱ تا ۱۹۴۵ جریان‌داشت روز های تاریخی بسیار بود زیرا طی پیکارهای‌دشوار وقطعی حوادث بسیار روی مینمود . اما در میان تمام آنها روزی هست که ازجهات مختلف از همه پراهمیت تر است و آن روز ۲۹ نوامبر ۱۹۴۳ میباشد.

این تاریخی است که بر روی علامت رسمی جمهوری فدراتیو مردم یوگوسلاوی نیز ثبت شده است .

در این‌روزبود که بهنگام‌استقلال کشور از طرف نیرو های مهاجم و اشغالگر خارجی در شهر «یاتیسه» دومین دوران اجلاسیه شورای ضد فاشیست نیرو های آزادی ملی یوگوسلاوی تشکیل گردید .

در نوامبر ۱۹۴۳ ارتش آزادی ملی و واحد های پارتیزان های یوگسلاوی تقریبا نیمی از سرزمین وطن را آزاد کرده بودند . در آن زمان این سر زمین ها تقریبا تنها نواحی آزاد در اروپای اشغال شده از طرف نیرو های فاشیستی بود .

جنك آزادی ملی که برهبری حزب کمونیست یوگوسلاوی و ریاست یوسیپ‌بروز تیتو ثابت‌کرد که چه از لحاظ نظامی و چه از لحاظ سیاسی در راهی درست میباشد .

در آستانه دومین دوران اجلاسیه ارتش آزادی ملی در حدود ۳۰۰ هزار نفر مبارزان ورزیده داشت . در آن موقع نیرو های مقاومت‌ملی یوگوسلاوی در مقابل ۴۵۲ واحد از سربازان دشمن می جنگیدند .

هنگام شکست و تسلیم ایتالیا ۸۰٫۰۰۰ نفر سربازان ایتالیائی در سر زمین یوگوسلاوی بودند که همه خلع سلاح گشتند .

ارتش آزادی ملی یوگوسلاوی در نقشه های ژنرال های متفقین عامل مهمی بود و هیئت های نمایندگی متعددی از طرف آنها به مرکز ستاد فرماندهی عالی تیتو اعزام میشدند .

در شش منطقه یوگوسلاوی‌شورا های منطقه‌ئی آزادی ملی تشکیل شده بود .

شورای ضد فاشیست نمایندگان نیرو های آزادی ملی یوگوسلاوی «آونوی» که در سال ۱۹۴۲ تشکیل شده بود در مدت یکسال با کمال موفقیت توانسته بود در سازمان دادن مبارزات و تلاشهای مردم یوگوسلاوی درراه استقلال وآزادی کشور نقش مهمی اجرا کند .

درنتیجه در دومین دوران اجلاس «آونوی» درشهرآزاد شده «یایتسه» در نوامبر ۱۹۴۳ این کار انجام گردید .

مهمترین تصمیماتی که دردومین دوران‌اجلاسیه«آونوی» اتخاذ گردید بدین قرار بود :

۱ـتبدیل «آونوی» بصورت‌سازمان قانونگذاری و اجرائی عالی یوگوسلاوی که مظهر حاکمیت مردم و دولت یوگوسلاوی بشمار رود . تشکیل «کمیته ملی آزادی یوگسلاوی» بعنوان دستگاه‌جانشین حکومت اداری قدرت حاکمیت ملی که «آونوی» بوسیله آن‌کار های اجرائی را انجام دهد .

۲ـسلب تمام حقوق و امکانات‌از حکومت مهاجر در خارج بطوریکه نتواند خود را نماینده قانونی یوگوسلاوی معرفی کند .

۳ـتجدید نظر در تمام تعهدات و قرار داد های بین‌المللی که ازطرف حکومت مهاجر امضا و بعهده گرفته شده باشد بمنظور لغو آنهایاتعدیل آنها .

۴ـساختمان یوگوسلاوی‌بصورت جامعه مردم متساوی‌الحقوق‌براساس تشکیل جمهوری فدراتیو .

در همان موقع مقام مارشال کل به «یوسیپ بروزتیتو» اعطا گردید و اعضای کمیته ملی آزادی یوگسلاوی انتخاب شدند که در واقع نخستین‌هیئت‌دولت یوگوسلاوی جدید بودند .

در میان تصمیمات مهمی که در دومین دوران اجلاسیه «آونوی» گرفته شد یکی هم این بود که باید بعضی نواحی یوگوسلاوی که ایتالیا پس از پایان جنك جهانی‌اول از یوگوسلاوی جدا ساخته بود دوباره به یوگوسلاوی باز گردد.

همچنین تصمیم گرفته شد که یك کمیته دولتی برای رسیدگی و تشخیص جنایات اشغالگران و همکاران داخلی ایشان‌تشکیل‌شود.

این دوران اجلاسیه تاریخی موقعیت یوگوسلاوی را تحکیم کرد وآنرا بصورت کشوری که جنگی موثر بر ضد نیروهای‌محورفاشیستی آلمان و هیتلر را دنبال میکند بهمه جهانیان شناساند ودر همه جا این کشور را بصورت کشوری دارای پارلمان و حکومت و ارتش برسمیت شناختند و تبلیغات و کوششهای دشمنان نتوانست این موقعیت مسلم را متزلزل سازد .

آنچه مخصوصاخصوصیت‌تصمیمات دومین دوران اجلاسیه «آونوی» را نمایان میسازد اینست که این‌شورا در واقع بیان کننده تغییرات‌انقلابی عمیقی بود که پس از تسلیم ارتش رسمی و دولتی‌یوگوسلاوی‌پادشاهی درسال ۱۹۴۱ و طی جنك مسلحانه مردم بر ضد اشغالگران خارجی‌در یوگوسلاوی روی داده بود .

در حقیقت کامیابیهای گوناگون وهمه جانبه که طی این پیکار ها تحقق پذیرفت موجب گشت که قدرت سیاسی کامل و مستقلی از نو درکشور بوجود آید وتشکیلات تازه‌ئی از سازمانهای محلی گرفته تاسازمان های عالی ایجاد شود .

در مورد سازمان دولت جدید اصل تشکیل یك‌فدراسیون‌براساس برادری و برابری و یگانگی تمام مردم وملیت‌های‌مختلف‌یوگوسلاوی مورد نظر قرار گرفت .

پس از این دوران‌اجلاسیه‌کمیته آزادی ملی یوگوسلاوی‌که مارشال یوسیپ بروز تیتو در راس آن‌بود تمام وظایف حکومت موقتی یوگوسلاوی رابعهده گرفت .رئیس «آونوی» خط مشی های لازم‌رابرای ساختن دولت جدید یوگوسلاوی تعیین میکرد و نماینده‌یوگوسلاوی در مقابل خارجیان بود .

تصمیمات دومین دوران اجلاسیه «آونوی» نوامبر ۱۹۴۳ از طرف حکومت های کشور های متفقین غربی و از طرف حکومت اتحاد شوروی برسمیت شناخته شد .

جنك بخاطر آزادی‌قطعی‌یوگوسلاوی در ۱۵ مه ۱۹۴۵ پایان یافت و از آن پس مقدمات انتخابات مجمع موسسان فراهم گردید . لازم بود که برای کشور آزاد شده قانون اساسی تازه ئی بوجود آید وشکل حکومت جدید تثبیت گردد .

در ۱۱ نوامبر ۱۹۴۵ انتخابات عمومی انجام پذیرفت و ۸۰ درصد رای دهندگان یوگوسلاوی ۵۲۳ نفر نمایندگان مجمع موسسان‌را برگزیدند و در روز ۲۹ نوامبر ۱۹۴۵ یعنی درست پس از روز تاریخی تشکیل‌دومین‌دوران‌اجلاسیه «آونوی» مجمع موسسان به‌پیشنهاد ۱۱۵ نفر نمایندگان صربستان به اتفاق آراء برقراری جمهوری رادر یوگوسلاوی اعلان داشتند .

از آنزمانست که حیات رسمی جمهوری فدراتیو یوگوسلاوی‌امروز آغاز شده است و هرسال در روز ۲۹نوامبر بعنوان بزرگترین روز عید ملی مردم یوگوسلاوی جشن گرفته میشود .

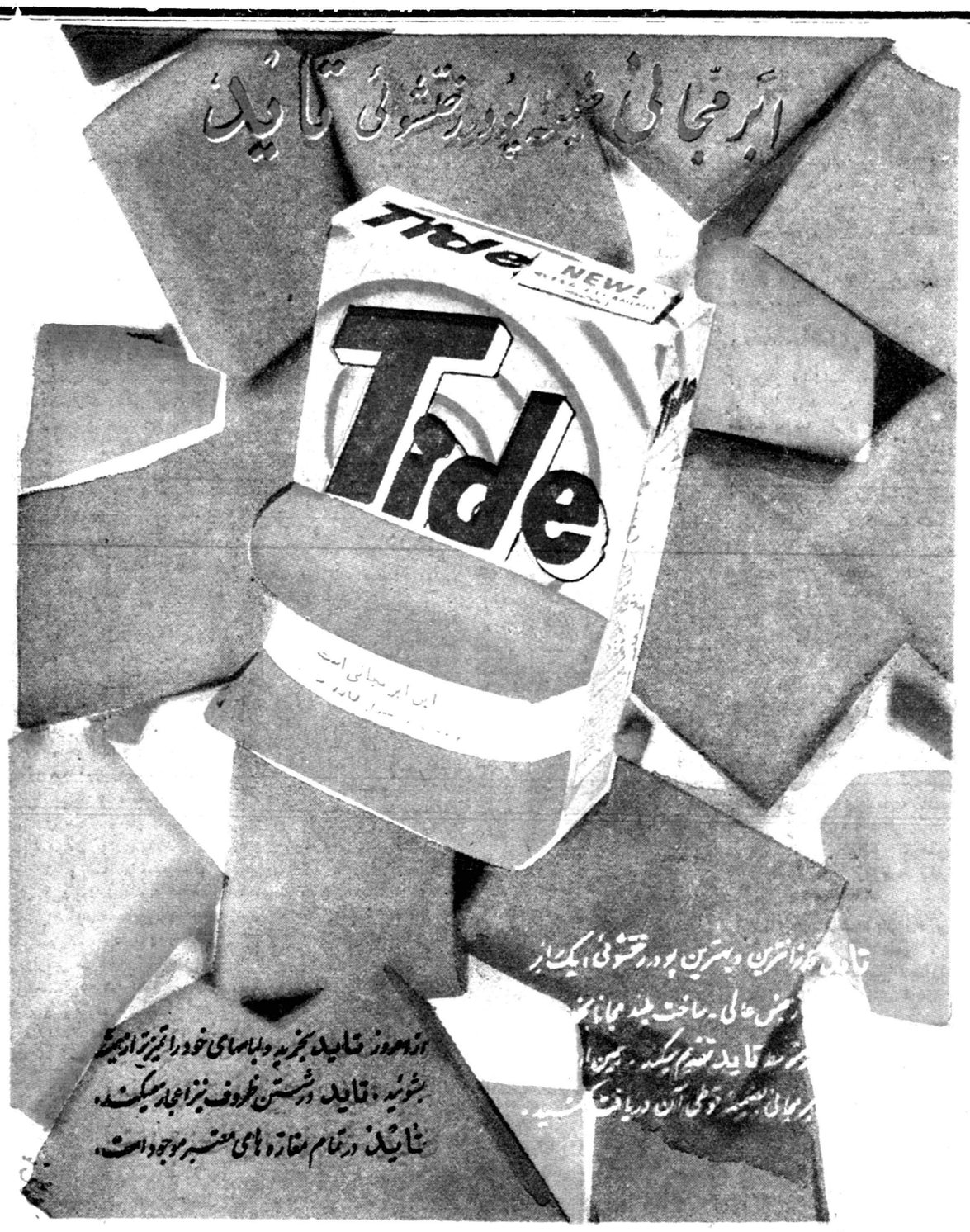

زدوخورد درپاکستان شرقی

چیتاگون ـ پاکستان شرقی ـ ۲۸ نوامبر ـ رویتر ـ براثر تیراندازی پلیس بروی کارگران یك کارخانه و منازعه‌ای که روی داد ۲ نفر کشته، بکنفر زخمی و ۴۰ نفر دستگیر شدند . مقامات پلیس اظهار داشتند که کارگران براثر دستگیری یکی از رهبران اتحادیه کارگری خشمگین شده و اجتماع کردند و سپس به افراد پلیس حمله کرده‌اند و یك جیپ را شکستند

گینه از چین اسلحه میخرد

هونك‌کونك‌ـ۲۷ نوامبر ـیونایتد‌ـ پرس‌ـ جمهوری گینه محتملا از چین‌ـ کمونیست اسلحه‌ومهمات خواهدخرید. یکی ازاعضاء هیئت بازرگانی گینه که‌از پکن به‌هونك کونك‌آمده است‌این خبر راافشاء کرد .

رئیس هیئت درهونك‌کونك اظهار داشت کشور او مایل‌است‌از چین کالا های موردنیاز خودرا خریداری کند . وی‌افزود که‌درچین مراکز مختلف‌تولید را مشاهده کرده‌است وگینه همه‌چیزاز آن‌کشور خواهد خرید ـحتی سلاح و مهمات .

روسها آزمایش مخفیانه آمریکا را ثبت کردند

نیویورك ـ۲۸ نوامبر ـ آسوشیتدپرس ـ روزنامه نیویورك تایمز در شماره دیروزخود مینویسد که ده‌ها ایستگاه روسی ، بیدرنك آزمایشهای مخفیانه هیدروژنی آمریکا را درسال ۱۹۵۸ ضبط کردند. این آزمایشهابر فراز اقیانوس اطلس و کبیر انجام گردید .

نیویورك تایمز مطلب مزبور را از روی نوشته یکی از مجلات روسی نقل کرده است .

کیم

همین چند روزه سکه های طلا بشما تقدیم میکند

سکه های طلای کیم

با جوائز دیگر همراه است

کیم بهترین دسر چهار فصل در سراسر جهان است

KIM

آ ـ ۳۲۷۲۰

آدامس خروس نشان

مورد پسند همه

۱ـ۴ آ ـ ۳۲۱۹۲

ساعت درجه ۱ ساخت سویس
OLMA
AUTOMATIC
Waterproof
الما
کالای سویس خیابان اسلامبول تلفن ۳۶۱۳۴
عمده فروشی در تهران: نقی زاده ـ چهارسوق کوچک

درخت های میوه وچنار

پایه بذری داخله و خارجه باقید تضمین نازلترین قیمت ها از مؤسسه کشاورزی مظاهری کرج جنب بیمارستان یا مقابل کشتارگاه کرج کشاورزی مظاهری و در تهران تخم گلفروشی تقوی تلفن ۲۹۵۷۸-۲۱۳۳۵ خریداری فرمائید

آ ـ ۳۲۷۱۸

برنامه آینده سینماهای

پلازا ـ متروپل ـ همای

فیلمی اززندگی قبایل وحشی آمازون که کلیه‌صحنه‌های آن دراعماق جنگلهای مخوف آمریکا تهیه‌گردیده‌است

رنگی

دوبله بفارسی

باشرکت:

دن تایلور

جیاناسگال

ادوارد کلانل

زنهای وحشی آمازون

کپیه از اسناد

تجارتی ـتحصیلی‌ـمعافی ـرانندگی اسناد مالکیت فوری وحضوری فتوـ رسپولیس ـلاله‌زارنو‌ـچهارراه کنت ۳۷:

آ ـ ۳۱۰۷۴

تهران گاز

خیابان پهلوی مقابل بزرگمهر

تلفن: ۶۴۸۸۵

از فردا

سینما تخت جمشید

پرفروش‌ترین و موفقیت‌آمیزترین فیلم این ماه‌را هدیه می‌کند

ویستاویژن دوبله بفارسی

جسی استوارت

کیم نواک

دربزرگترین شاهکار آلفرد هیچکاک

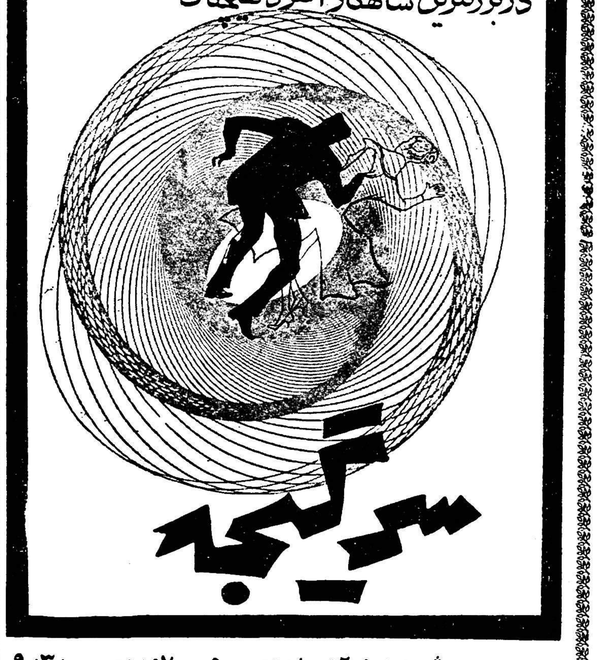

سرگیجه

شروع : ۲وسه‌ربع ـ ۵ ـ ۷وربع ـ ۹٫۳۰

آ ـ ۳۲۸۰۲

ارتش مندرس را ساقط کرد

در پنجمین قسمت از مقاله «رنه گرود» چگونگی آغاز تظاهرات و اغتشاشات علنی و بالاخره کودتای افسران ترك مورد بحث قرار گرفته است.

روز ۲۷ آوریل یعنی درست روزی که سینگمان ری رئیس جمهوری کره جنوبی استعفا داد، مجلس ترکیه یك طرح قانونی را بتصویب رسانید که بموجب آن یك کمیسیون پارلمانی با اقتدارات تامی تشکیل شد. این کمیسیون حتی در موارد قضائی هم حق دخالت داشت. موقع طرح این لایحه بلافاصله تصمیم گرفتند که از انتشار مذاکرات پارلمان در خارج جلوگیری کنند. بدنبال آن دانشجویان دانشکده‌های استانبول و آنکارا تظاهرات شدیدی علیه نقض قانون اساسی بعمل آوردند. بخصوص در دانشکده حقوق استانبول وقایع جان خراشی بوقوع پیوست و رئیس دانشکده بوسیله پلیس بازداشت شد و در هر دو شهر بزرك استانبول و آنکارا حکومت نظامی اعلام شد. مطبوعات دستور یافتند که هیچگونه مطالبی درباره حوادث جاری انتشار ندهند. روز ۲۸ آوریل نوبه دانشگاه آنکارا فرا رسید و مخصوصا در دانشکده های حقوق و علوم سیاسی تظاهرات شدیدی بوقوع پیوست. پلیس دخالت و به دانشجویان تیراندازی کرد و دانشکده ها تعطیل شد و مجلس حکومت نظامی را بمدت سه ماه تصویب کرد. روز ۳۰ آوریل درازمیر هم تظاهرات شدیدی بوقوع پیوست که در آن جامعه حقوقدانان و وکلای دادگستری هم شرکت داشتند. نمایندگان شورای آتلانتیك به استانبول انتقال یافته و در شهر جز تانکها و زره پوشها چیز دیگری نیافتند. روز اول ماه مه مردم از خروج از خانه های خود ممنوع شدند. هانری اسپاك یك کنفرانس مطبوعاتی تشکیل داد ولی از انتشار مطالب آن در ترکیه جلوگیری شد بعلاوه کنفرانس مطبوعاتی زورلو وزیر خارجه وقت هم انتشار نیافت. مندرس تصمیم گرفت که در کار های شورای اتلانتیك شرکت نجوید. ودرعین حال اعلام کرد که عید بهار، عید کارگران نیز خواهد بود. روز ۳ مه تظاهرات مجددی در استامبول بوقوع پیوست. روز ۵ مه مندرس در میدان صلیب سرخ آنکارا بوسیله مردم هو شد و مردم خواستار استعفای او شدند. و روزنامه «ینی صباح» بمدت ده روز توقیف شد. روز ٦ مه روزنامه «جمهوریت» که تا آن موقع از همه توقیف ها جان بدر برده بود، بمدت ده روز تعطیل شد و «جرم» این روزنامه این بود که عکسی ازسزار و ناپلئون وموسولینی و هیتلر و سینگمان ری چاپ کرده بود که پشت سر هم وارد بهشت می شدند. ولی اشاره روزنامه به مندرس و همکاران او در این عکس کاملا گویا و محسوس بود.

توقیفهای پی‌درپی

روز ۹ مه، روزنامه «ملیت» بمدت ده روز توقیف شد.

مراسم روز ۱۹ مه که مصادف باسالگرد انقلاب کمال آتا ترك در شهر سامسون و جشن بزرگ ملی بود، ممنوع گردید. روز ۲۰ مه حوادث پایتخت شروع شد و دانشجویان دانشکده افسری به پیروی ازروسای خود، تظاهرات شدیدی در بولوار آتاتورك بعمل آوردند ولی این تظاهرات بصورت خاص و با سکوت کامل صورت گرفت. و روسای دانشجویان بزحمت فراوان آنها را متقاعد کردند که بکاخ ریاست جمهوری نزدیك شوند. بدینترتیب حوادث مهمتر و شدید تر میشد روز ۲۵ مه مندرس از سفر پیش بینی شده خود به یونان منصرف و بجای آن عازم «کوتاهیه» و «قونیه» گردید. دانشجویان دانشکده افسری و دانشکده افسری احتیاط سه هفته زودتر از موعد معین مرخص شدند. روز ۲٦ مه مندرس اعلام کرد که «کمیسیون تحقیق پارلمانی» ماموریت خود را پایان داده و بدنبال آن مجلس تا ۲۰ ژوئن تعطیل شد و بالاخره سحرگاه روز ۲۷ مه، حوادث انقلابی اخیر بوقوع پیوست این حادثه ساعت ۳ بامداد آن روز شروع شده بود. بدینترتیب قدرت بدست مجمعی بنام «کمیته وحدت ملی» افتاد. تمام وزراء باستثنای مندرس، و پولاتکان وزیر دارائی بلافاصله باز داشت گردیدند و عصر آنروز این دو نفر هم در راه فرار خود به «کوتاهیه» باز داشت شدند. رئیس جمهور (جلال بایار) و رئیس مجلس کبیر هم بدنبال آنها بازداشت و در دانشکده افسری زندانی شدند.

«کمیته وحدت ملی» انحلال پارلمان را اعلام و از تمام وکلای دموکرات دعوت کرد که از تصمیمات او پیروی کنند. کودتا با مرگ دو نفر به نتیجه رسید که یکی از آنها یك ستوان جوان و دیگری یك پسر بچه ولگرد بود. و در هیچ نقطه کشور و از طرف هیچ مقامی کمترین مقاومتی بروز نکرد.

برای بیان جنبش اخیر، رهبران جدید دو اصطلاح بکار برده اند: **کودتا - انقلاب** ولی انتخاب اصطلاح چندان مهم نیست و در هر دو حال یك اقدام صورت گرفته بود کمیته بلافاصله بعد از روی کار آمدن خود، همانطور که از عبارات استنباط می شود خود را مامور تدوین قانون اساسی جدید و حافظ عدالت معرفی کرده است. در این اعلامیه کمیته گفته میشود:

وضعی که ما اکنون در آن قرار گرفته‌ایم نباید به عنوان یك کودتای معمولی و سیاسی تلقی شود. بدبختانه نیروی سیاسی بجای اینکه مبین تمایلات مردم، حق و عدالت و خدمات اجتماعی باشد، ازچند ماه گذشته تغییر ماهیت داده و به صورت آلت و وسیله‌ای برای اعمال زور و قدرت و ارضاء جاه طلبی‌های گروههای مختلف شده بود. و دولت که می‌بایست یك نیروی اجتماعی متکی به مردم باشد، وسیله اعمال چنین روشی گردیده بود. و این بود علل اینکه دولت تمام روابط خود را با ارتش، دستگاه قضائی، وکلای دادگستری، کارمندان دانشگاهها، مطبوعات و سایر موسسات خود که بهترین نیروی او را تشکیل میدهند کاملا بریده بود. و بالاتر از آن باانقلاب آتاتورك که اهمیت عظیم و فوق‌العاده ای در تامین بزرگی ترکیه داشت، عناد و مخالفت میورزید.

آتاتورك، در اعلامیه معروف خود در مقابل جوانان ترك وظایف سنگینی گذاشته بود، وی جوانان ترك را موظف کرده بود که باهر قدرت داخلی و خارجی که هدف آن، سرنگون کردن رژیم جمهوری در ترکیه باشد یك تنه و به سختی مبارزه کنند. و براساس همین وصیت آتاتورك بود که جریانات دانشگاهها و هیجانات دانشجویان دانشکده افسری بوقوع پیوست.

بعلاوه در کمیسیون مامور تدوین قانون اساسی جدید که مطلقا از استادان حقوق تشکیل یافته، وصایای اورا مو بمو بمورد اجرا میگذاشتند. انقلاب اخیر، انقلاب جوانانی بود که در مکتب آتاتورك تربیت یافته بودند.

تقاضاهای ارتش

امروز همه میدانیم و منابع موثق هم آنرا تایید کرده‌اند که از سوم ماه مه به بعد ژنرال جمال گورسل فرمانده نیروی زمینی که امروز رئیس کمیته وحدت ملی است باوزیر دفاع ملی وقت تماس داشته و تقاضای ارتش را بشرح زیر از وی مینمود:

۱- استعفای رئیس جمهور
۲- اخراج اشخاص بدنام از کابینه وجایگزین کردن آنها بوسیله اشخاص خوشنام و شرافتمند و مخالف زور و قلدری
۳- استعفای فوری استاندار و رئیس اداره امنیت دو شهر استانبول و آنکارا.
٤- تعویض فوری فرماندهان حکومت نظامی
۵- لغو قانون مربوط به تاسیس کمیسیون تحقیق پارلمانی
٦- تصویب یك قانون عفوعمومی و آزاد کردن روزنامه نگاران زندانی.
۷- آزادی دانشجویان زندانی و آزادی فعالیت مراکز علمی
۸- الغاء کلیه قوانین ضدآزادی
۹- احترام به آزادی فردی و تساوی حقوق اجتماعی افراد ملت
۱۰- تنظیم و حل و فصل فوری مسائل مربوط به ارتش
۱۱- پایان دادن به استفاده از مذهب در مقاصد سیاسی
۱۲- احترام به معتقدات مردم و عدم سوء استفاده از دین

ولی این درخواستها بگوش دولت فرو نرفت و برعکس به تلقین جلال بایار تصمیماتی در زمینه پایان دادن به اینگونه دخالت ارتش در امور سیاسی گرفته شد. حتی درنظر گرفته شد که دانشگاه جنك منحل و قریب هزار یا دو هزار تن از افسران، بدون هیچگونه دلیل و برهانی از کار برکنار شوند.

کندی و مسئله برلن

چه در ایالات متحده آمریکا و چه درخارج از آمریکا بنظر میرسد هیچ مسئله‌ای باندازه مشکل برلن برای رئیس جمهور منتخب امریکا سناتور جان کندی حائز اهمیت نیست.

سناتور جان کندی باروبروشدن بامسئله برلن وپیداکردن راه حل صحیح درمورد آن رهبری خود را بجهان آزاد نشان خواهد داد. بحران یکنواخت ودائمی برلن سایر مسائل جهانی راتحت‌الشعاع خود قرارداد. ورئیس جمهور جدید امریکا برای حل مشکل برلن مجبور است احتیاط های لازم را از خودنشان دهد، چه کوچکترین اشتباه دراین مورد منجر بجنك جهانی خواهد شد.

تنها تقاضای مسکو در باره برلن این است که دول غربی کلیه نیرو های خودرا از برلن خارج کرده و برلن رایك منطقه آزاد اعلام نمایند وبجای نیروهای امریکا وانگلستان وفرانسه نیروهائی از خودملت آلمان درآنجا مستقر شود.

دراولین مذاکره، جان کندی مجبور است به‌شوروی بفهماند که متحدین او حق‌دارند درآلمان غربی باقی بمانند واز این حق‌متحدین‌خود بطور جدی دفاع خواهد کرد. جان کندی درباره تقاضای خروشچف راجع به‌انتقال نیروهای دول غربی از برلن خواهد گفت که باهر تقاضای دیگری راجع به برلن ممکن است موافقت نماید جز انتقال نیروی دول غربی ازبرلن. اگرچه خروشچف در مورد نظریه کندی دایر برعدم خروج نیروهای دول غربی از برلن باشکست روبرو خواهد شد و تهدیداتی نسبت بوضع دول غربی دربرلن خواهد کرد، ولی این تهدیدات حائزاهمیت فراوان نخواهد بود.

درمورد ایجاد آلمان متحد اگر جان کندی تسلیم نظریات یك جانبه خروشچف درباره انعقاد صلح با آلمان بشود مسلم است که رئیس جمهور آمریکا ریسك عظیمی کرده است زیرا درآن وقت آلمان شرقی نفوذ زیادتری درآلمان غربی پیدا خواهدکرد واین کار یابه‌جنگهای داخلی بین آلمان شرقی وآلمان غربی ویا منجر بجنك جهانی خواهد شد.

رویه دیگری که سناتور جان کندی درمورد آلمان ممکن است پیش گیرد همان سیاست حزب جمهوری خواه دردوره ریاست جمهوری آیزنهاور است.

وزیران خارجه سه کشور غربی آمریکا، انگلستان، فرانسه در هیجده ماه قبل در ژنو باشوروی مذاکراتی بعمل آوردند که درآن گفته شد مسئله برلن رابايد از طریق مذاکرات دوستانه حل‌وفصل نمایند. این سیاست در مورد برلن خالی از اشکال نیست زیرا دراین مذاکرات دول غربی مجبورند امتیازاتی باتحاد شوروی بدهند.

درمورد حل وفصل مسئله برلن ازراه مذاکرات و طریقه مسالمت آمیز ودادن امتیازاتی بشوروی ادنائر صدراعظم آلمان وویلی براندت شهردار برلن غربی دردوره ریاست جمهوری آیزنهاور باآن مخالفت کرده واز این پیشنهاد در ناراحتی واضطراب عجیبی بسر میبردند.

آیا ممکن است سناتور جان کندی مجددا برای حل‌وفصل مسئله برلن ازسیاست آیزنهاور متابعت کند؟

اگرچنین باشد آیا مجددا با نظریات یك طرفه خروشچف روبرو نخواهد شد.؟ اگر مسئله برلن از طریق مذاکرات پیشنهادهای متقابل حل نگردد مجبورا باید بسازمان ملل متحد ارجاع گردد. و این پیشنهاد بنظر خروشچف بطورقطع یك پیشنهاد استعماری محسوب میشود.

جان کندی درباره مسئله برلن مجبور است بادونفر یعنی کنراد ادنائر وویلی براندت شهرداربرلن غربی مذاکراتی بعمل آورد.

مذاکرات جان کندی و ادنائر که از نظرسنی تقریبا دوبرابر سن رئیس جمهور منتخب آمریکااست بسیار جالب بنظر می‌آید.

ادنائر بسیار علاقمند است به واشنگتن رفته وباسناتورجان کندی درباره اوضاع برلن مذاکراتی نماید وتجربیات شخصی خودرا در اختیار اوبگذارد.

یکی دیگر از شخصیت های برجسته آلمان غربی ویلی براندت است که جان کندی درباره سرنوشت برلن باید بااو بمذاکره بپردازد. وی از اشخاصی است که مبارزه خودرا بامسئله صدارت مجددادنائر طی انتخابات بمنتهای درجه خواهد رسانید. براندت از رهبران برجسته حزب سوسیال دمکرات آلمان است وبامبارزه شدیدی که در نظر دارد میخواهد آراء زیادتری بنفع حزب سوسیال دمکرات آلمان بدست آورد تابتواند نظریات بخصوص خودرادرباره برلن بمورداجرا گذارد ناظران سیاسی اظهارنظر میکنند که تنها مسئله‌ای که جان کندی با ویلی براندت درمیان خواهد گذاشت (گذشته از وضع برلن) خط مشی سیاسی آلمان غربی خواهدبود.

درچنین اوضاع واحوال اتحادبین فرانسه وآلمان رامیتوان تااندازه‌ای تضعیف شده دانست امااین مسئله به آن جهت نیست که آلمان درنظرداشته فرانسه را از نظر قوای نظامی ضعیف جلوه گر سازد. برعکس می‌توان گفت که نظر اساسی آلمان تقویت فرانسه ازنظر نظامی وهمکاری زیادتر بین فرانسه و اتحادیه آتلانتیك شمالی است.

واین نظر ادنائر تااندازه‌ای به سناتورجان کندی درموردمذاکراتی که بادوگل خواهد کرد کمك میکند

نیویورك هرالد تریبون

آدنائر - پسرجان همکاری‌ما باید دراین چارچوب باشد
(نیویورك تایمز)

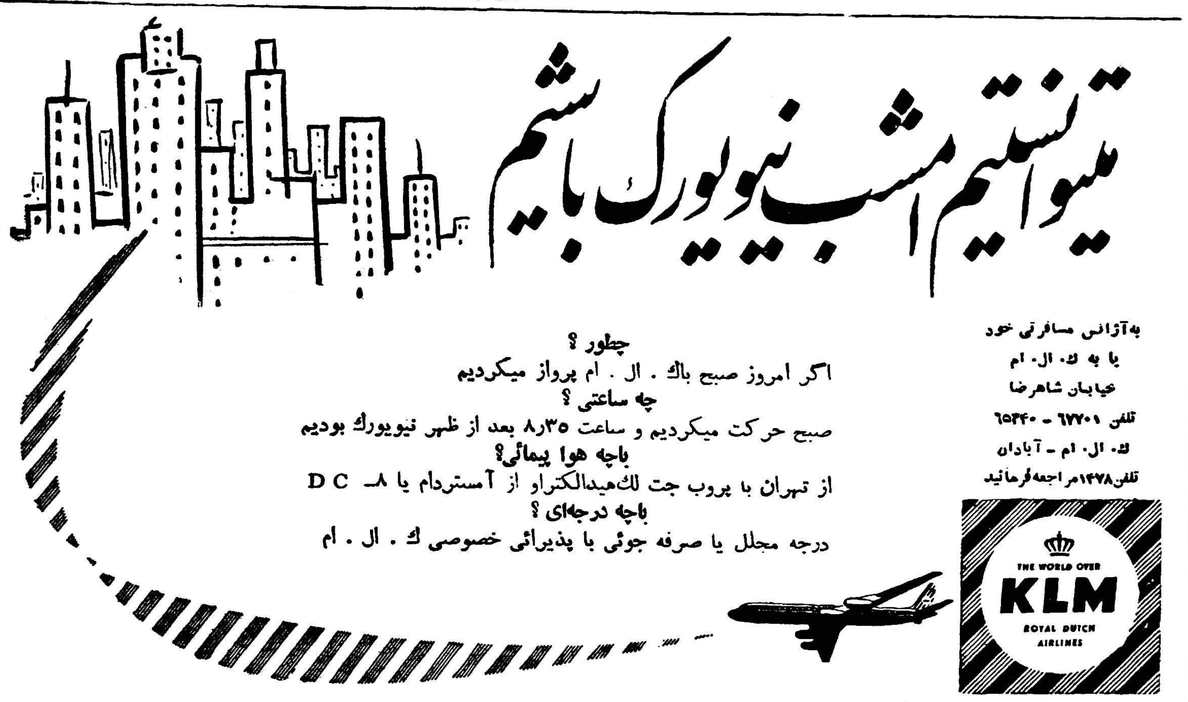
میتوانستیم امشب نیویورک باشیم
چطور؟
اگر امروز صبح باك. ال. ام پرواز میکردیم
چه ساعتی؟
صبح حرکت میکردیم و ساعت ۸٫۳۵ بعد از ظهر نیویورك بودیم
باچه هوا پیمائی؟
از تهران با پروب جت لك‌هیدالکتراو از آمستردام یا ۸- DC
باچه درجه‌ای؟
درجه مجلل یا صرفه جوئی با پذیرائی خصوصی ك. ال. ام
به‌آژانس مسافرتی خود
یا به ك. ال. ام
خیابان شاهرضا
تلفن ٦۷۷۰۱ - ٦۵۳۴۰
ك. ال. ام - آبادان
تلفن ۱۴۷۸ مراجعه فرمائید
THE WORLD OVER KLM ROYAL DUTCH AIRLINES
آ-۳۲٦۸٦

La Sovrana
بخاری
گازسوز
سوورانا
بطور خود کار باندازه لازم گرم میکند
بامصرفی کم وحرارتی مطبوع برای گرم کردن صد مترمکعب کافی بوده، زحمت نفت ریختن را ندارد. وقتی حرارت اطاق باندازه کافی برسد حرارت بخاری خود بخود کم میشود
پرسی گاز
خیابان شاهرضا جنب سینما رویال تلفن ۶۹۴۸۰ ۶۳۰۹۹ و نمایندگان مجاز پرسی گاز

بهترین پتوی دنیا متعلق به انگلستان است
زیباترین پتوی انگلیسی که از بهترین پشم خالص تهیه شده بتازگی برای ما رسیده است - قبل از خرید پتو سری به الگانس بزنید و بعد تصمیم بخرید بگیرید
فروشگاه الگانس خیابان فردوسی شماره ۹۵ ساختمان ارفرانس تلفن ۴۵۰۰۹

لاستیک های باری جدید ژیلت را امتحان کنید
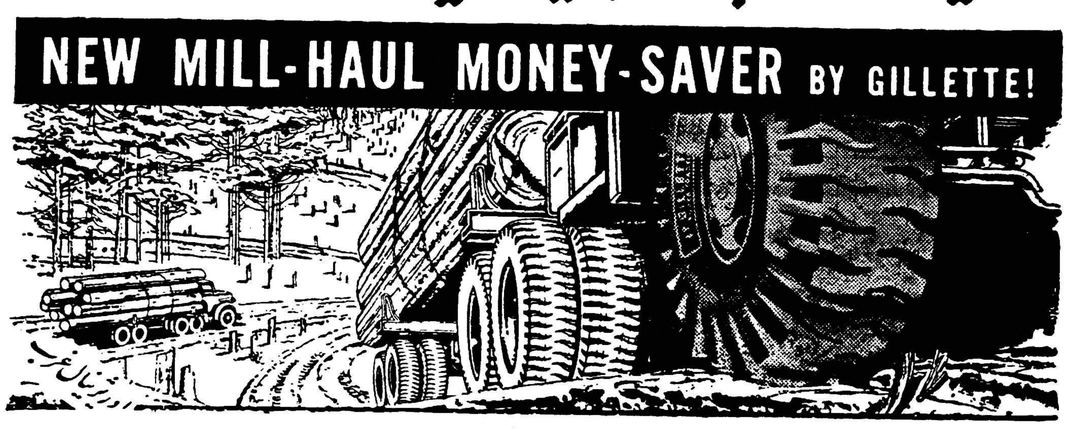
NEW MILL-HAUL MONEY-SAVER BY GILLETTE!
نماینده انحصاری: شرکت سهامی - سامی

سدر صحت
گردونه
برای جلوگیری از ریزش مو و شوره سر - شامل: کتیرا. برگ زیتون. برگ سدر. برگ مورد. برگ گل
آ- ۳۲٦۷۲

انتقاد

از حسین شمس‌ایلی

دختران ما

دربین خبرهای صفحه حوادث روزنامه این خبر چند سطری ازیك مشکل اجتماعی حکایت میکرد .

نوشته شده‌بود «عصر روزپنجشنبه دختر ۱۶ ساله‌ای بنام آذر خودرا در آشپزخانه منزل آتش زد . چون مادراین دختر بیمار است و در بیمارستان بستری میباشد پدرش او را از مدرسه بازگرفته و بانجام کار، خانه وادار کرده‌است .»

آذر چون از آشپزی و خانه‌داری اطلاعی ندارد مورد سر زنش پدرش قرار گرفت و خودرا در آشپزخانه آتش زد»

اماجان خبر در اینجاست که می گویند «بقراری که مدیره‌بیمارستانی که‌آذر درآنجابستری میباشد گفته است این چهارمین دختر مدرسه‌ای است که در ظرف یکماه اخیر بهمین علت دست بانتحار زده‌است ».

تصادفا چند روز پیش هم خبری بود درباره دختر دیگری که وی‌نیز در غیاب‌مادرش‌که بیمارو دربیمارستان خوابیده‌بود کار منزل رابعهده گرفته واولین بار که برای پدرش غـذائی پخته بود ، دستپخت وی چنان بود که ساعتی از صرف آن نگذشته‌شوهر نیز در کنار همسربیمار خود بستری شده بود . زیرا این دخترخانم که از تهیه یك غذای ساده هم بی اطلاع بود هرچیزی راکه درآشپزخانه یافته بود داخل دیك‌ریخته‌و روی‌اجاق گذاشته بودو مسلما این چنین‌غذای «گوارائی» جز دل درد شدیدوراهی شدن به بیمارستان‌آخرو عاقبتی نمی‌توانست داشته باشد !

اما مسئله‌ای که پس از خواندن این خبر برای من مطرح شده اینست که چطور یك دختر شانزده هفده‌ساله که‌در سیکل دوم دبیرستان تحصیل میکند از عهده تهیه یك غذای ساده برنمی‌آید و اگرقرار باشد این دختر خانم فردا بخانه شوهربرود تکلیف آن مرد بیچاره با این بی دست و پائی خانم چیست ؟ و آیا این‌اختلاف که‌از آشپزخانه شروع میشود اگر بدفتر خانه طلاق منتهی نشود منجر بیك سلسله ناراحتی ها و کشمکش های دائمی نمیگردد ؟

این‌دردیست که دخترخانم های محصل از عهده بارگذاشتن یك‌دیزی آبگوشت عاجزند ، اما در عوض‌تاریخ تولد الویس پریسلی و اندازه بدن هنرپیشه‌های هولیوودرا بهتر از صاحبانشان میدانند همانطور که‌اطلاع ازآخرین آهنگهای فرنگی را افتخاری حساب میکنند، پاگذاشتن درآشپزخانه رابرای درست‌کردن مثلاکشك‌بادمجان عار میدانند .

ودر اینجا نقش خانه‌و مدرسه‌جالب است .درخانه دختر خانم دانش آموز بغیر یادگرفتن درس خـودنمی تواند بامادرش در آشپزخانه‌همراهی کند و از این رهگذر چیزی یادبگیرد. واین امر مورد موافقت پدرومادر هم قرار میگیرد ، چون آنها در درجه‌اول باین فکرند که مبادا باگرفتن وقت دخترشان در آشپزخانه از پیشرفت تحصیلی وی جلوگیری کنند.

مدرسه هم تکلیفش روشن است، در عرض یك هفته شاید یکی دو ساعت‌صرف آموزش مسائل مربوط بزندگی شود آنهم آموزش بی عمل. طرز پختن غذا و طرز نگاهداری‌بچه را، روی کاغذ تعلیم میدهند،

نتیجه چه میشود ؟ وقتی پدری‌در غیاب همسرش از ناعلاجی بـرای‌یك غذای ساده دست بدامان دخترش میشود یاباید روانه بیمارستان‌شود ویا آنچنان دادو فریادی براه‌اندازد که دختر خانم خودرا در آشپزخانه آتش بزند..همانطور که‌در عرض یکماه چهارنفر خود را آتش زدند.

حالا روی صحبت من هم‌باخانه‌است وهم بامدرسه . زیرا در موردی که بحث شد هردو بیك اندازه‌مسئولند ودر حقیقت مسئولیت مشترك دارند البته من‌نمی‌خواهم‌که به تنظیم‌کنندگان برنامه تحصیلی دبیرستانهای دخترانه ایرادبگیرم که چرا در دبیرستانها بخواهر بنده ویادختر شما چیزی از مسائل زندگی یادنمی‌دهند ، زیرا آنها بلافاصله میگویند :

آقاجان برای این قبیل مسائل‌ما دبیرستانهای حرفه‌ای باز کرده‌ایم اسمش را هنرستان گذاشته‌ایم‌خواهر یادخترتان را بآنجا بفرستید !

ولی نظری که من دارم اینست‌در دبیرستانهای دختران یابطور کلی‌این چندساعت درس مربوط بخانه داری را بردارید و یااگر میخواهید از فوت و فن خانه داری چیزی‌بیاموزید لااقل باعمل توام باشد .

اما درباره خانه ، البته امکانات تعلیم این دقایق زندگی در آنجابیشتر است اگر دختری در خانه طرزاداره زندگی آینده خودرایادنگرفت‌مسئولیت آن مستقیما بعهده مادرش میباشد، چون بهانه تحصیل در دبیرستان‌نمی تواند مانع آن باشد دختری وقتی فارغ‌التحصیل شد حتی از پختن یك سوپ نیز عاجز بماند .

کفتگوی مردم

جوی خیابان مختاری

آقای غلامحسین حسن‌نیا مینویسد هر دو روز یکمرتبه‌مامورین وکارگران شهرداری جوی خیابان مختاری را برای خارج کردن لجنها بهم میزنند و بوی ناراحت کننده آن تا مدتی کسبه و عابرین را اذیت میکند تقاضامیشود اصولا این جوی که مورد احتیاج‌نیست پر شود تا ماندن فضولات درآن‌موجب زحمت سکنه و مامورین نباشد .

سد معبر

چند نفر از اهالی کوچه محمودی واقع در خیابان شاه آباد مینویسند دستفروشی در اول این کوچه دومتری باپهن کردن بساط خود سد معبرنموده عبور سکنه بسختی انجام میگیرد از برزن مربوطه تقاضا داریم در این مورد اقدام نمایند .

ضرب منتهی بفوت

آقای عیسی شاهمرادی مینویسد چند روز قبل پدرم عزت‌اله شاهمرادی ساکن قریه داداش کندی بر اثر ضربه‌ای که باو وارد آمده فوت شده است رئیس دادگاه بیجار ضارب را دستگیر و بزندان فرستاد ولی پس‌از چند روز از زندان مرخص شده‌تقاضا دارم در اینمورد رسیدگی دقیق بعمل آید .

ساعات کار دبیران

دبیران فرهنك یزد تلگراف میکنند چند سال قبل آئین نامه خدمات فنی منسوخ و حداقل کار دبیران ۲۲ساعت تعیین گردید از آنجا که این میزان کار برای دبیرانیکه چند سال خدمت نموده قوایشان فرسوده شده طاقت فرسا است اینك که باصلاح امور فرهنك و بهبود وضع فرهنگیان‌توجه خاص میذول میگردد استدعا داریم‌در این مورد تجدید نظرومقررات آئیننامه متناسب و معتدل مزبور را اجرانمایند

تقاضای انتقال

آقای براتعلی‌مرادی آموزگارفرهنك نیشابور مینویسد سال گذشته در مسابقه ورودی دانشکده ادبیات مشهد شرکت کرده شاگرد دوم شدم و سال اول را با بهترین نمرات قبول شدم اینك که با انتقالم بمشهد موافقت نمیشود مجبور بترك تحصیل شده‌ام تقاضا دارم موافقت نمایند به مشهد منتقل گردم تا با ادامه تحصیل عضو مفید و موثری جهت خدمت بفرهنك کشور باشم .

شهرداری شوشتر

از شوشتر مینویسند شهرداری در تثبیت نرخ ـ نظافت ـ خوار بار و دیگر اموری که موجب رفاه عامه‌است توجهی ندارد تقاضا میشود بامور عمرانی شهر توجهی مبذول گردد .

پرداخت مال‌الاجاره

آقای محمد فرهادی مینویسد اداره دارائی گچساران سال گذشته یك‌باب ساختمان را برای مدت یکسال بماهی دو هزار ریال اجاره نموده پس از سه ماه بدون اطلاع قبلی و بدون پرداخت اجاره بها تخلیه کرده است تقاضا داریم اوراباجرای‌مفاد سازشنامه این پیر مردهشتاد ساله است‌پرداخت گردد .

مزایای شیر مادر

در یکی از مدارس دخترانه نیویورك سئوالی در مورد مزایای شیر مادر بر شیر معمولی از دانش آموزان‌شد و یکی از دانش آموزان پاسخ بسیار جالبی بشرح زیر داد :

۱ـ شیر مادر ارزانتر است !

۲ ـ ظرف شیر مادر بزمین نمی افتد و در نتیجه نمیشکند !

۳ـ قابل تقلب نیست !

٤ـ روی آتش نمیجوشد !

٥ـ مورد دسنبرد گربه ها قرار نمیگیرد زیرا گربه ها به ظرف آن دسترسی ندارند !

مسواك دندان

سندیکای دندان پزشکان‌فرانسه تعداد ۲۰۳۲ مسواك مختلف دندان را در یکهزار خانواده آزمایشی کرد تا مسواکهای خوب و بد شناخته شود .

در بین‌این مسواکها ۱۲۱۹ مسواك بقدری بد بود که قابل استفاده نبود و هفتصد مسواك دیگر تقریبا قابل استفاده و بقیه خوب بود .

از اینجا و آنجا

علت خرید خانمها

یك مجله معروف خارجی در باره علت یا عللی که موجب میشودخانمها جنسی راخریدکنند مطالعه‌کرده‌ونتیجه گرفته است که معمولا علت‌های زیر محرك خانمها درخرید میشود:

...شوهر خانم میگوید که او نمی تواند آنرا بخرد

...موجب‌میشود که خانم لاغرتر بنظر بیاید .

...جنسی که میخرد از پاریس‌آمده است

...همسایه‌ها نمیتوانند مانند آنرا بخرند

...هیچکس نظیر آنرا ندارد

...همه یکی از آنرا دارند

آب دریا

تجربه نشان داده‌است که بدنه زیر دریائیها زودتر از سایرکشتیها خراب میشود و دوام آنها ۱۳ تا۱۵ سال بیشتر نیست اخیرا دانشمندان متوجه شده‌اند علت اینست که بدنه زیر دریائی بیشتر با آب شور دریا تماس دارد و بهمین جهت زودتر از بین میرود .

آب بدن

علاوه بر آبهائی‌که بصورت‌اقیانوس ها ودریاها و دریاچه ها در سطح‌زمین وجود دارد قسمت عمده بدن انسان وحیوانات و نباتات را آب تشکیل میدهد .

٦۷ در صد بدن یك انسان‌معمولی آب است در نوزاد این میزان به۷۷ در صد میرسد و ۹۷ در صد جنین‌را آب تشکیل داده‌است حتی در خون انسان نیز آب وجود دارد و پنج‌در صد آب بدن درخون است .

میزان آب در برخی نباتات‌خیلی بیشتر است و نسبت آب موجود در بعضی میوه‌ها مانند خیار تا صد درصد میرسد و با این ترتیب همه جا وهمه چیز آب است .

فرق کفش وگردن‌بند

مردی وارد مغازه جواهر فروشی شد و پس از اینکه گردن بندی را پسندید بصاحب مغازه گفت :

ایـن گردنبند را چند میفروشید میخواهم آنرا برای همسرم بخرم !

ـ شش لیره !

ـعجب . خیلی گرانفروش‌هستید من میتوانم باشش لیره دو جفت‌کفش برایش خریداری کنم !

ـالبته ولی منظره دو جفت کفش در گردن همسرتان چگونه خواهد بود

زرنگی گارسن

در رستوران ویکتور هوگو واقع در لوس آنجلس گارسن زرنگی وجود داردکه همه مشتریان رابتعجب‌وامی دارد . این گارسن بتنهائی بیش از پانزده میز را اداره میکندودستورات مشتریها را بدون کم و کاست‌اجرا مینماید و در تنظیم صورت حساب نیز هرگزاشتباه نمیکند در حالی که نه کاغذ و قلمی همراه داردو نه‌ازخود مشتریان سئوال میکند چه نوع‌غذائی خورده‌اند . . .

از موفقیت این گارسن اینست که یك ضبط صوت کوچك در جیب‌خود قرار داده و میکروفن آنرا زیر جلیقه خودپنهان کرده‌است‌ودستورات‌مهمانان روی نوار ضبط صوت‌منعکس میشودو وقتی گارسن به آشپزخانه میرود و نوار راگوش کرد بدان عمل میکند وباینطریق هرگز اشتباه پیش‌نمی‌آید وگارسن نیز انعام خوبی دریافت می نماید .

پذیرش کارآموز درکلاس کارآموزی برای تربیت معلم حرفه‌ای برق

مدرسه عالی برق وابسته به هنرکده تهران برای تربیت معلم‌حرفه‌ای تعداد ۲۰ نفر کار آموز با شرایط زیر میپذیرد .

۱ـفارغ التحصیل دوره کامل متوسطه شعبه ریاضی و یاهنرستان ها باشند .

۲ـخدمت زیر پرچم خود را انجام داده و یامعافیت دائم داشته‌باشند.

۳ـمدت کار آموزی دوسال تحصیلی است .

٤ـداوطلبان در صورت گذراندن امتحان مربوط بارعایت قانون مهندسین و تکنیسین ها بارتبه دو کمك مهندسی در مدارس حرفه ای استخدام خواهند شد .

٥ـنام نویسی از تاریخ انتشار آگهی تا مدت ۱۵ روز خواهد بود واجدین شرائط میتوانند برای ثبت نام بدفتر مدرسه عالی برق «کوچه خورشید خیابان سپه» مراجعه نمایند .

۱ـ۲ آـ۳۲٦۳۸ وزارت فرهنك

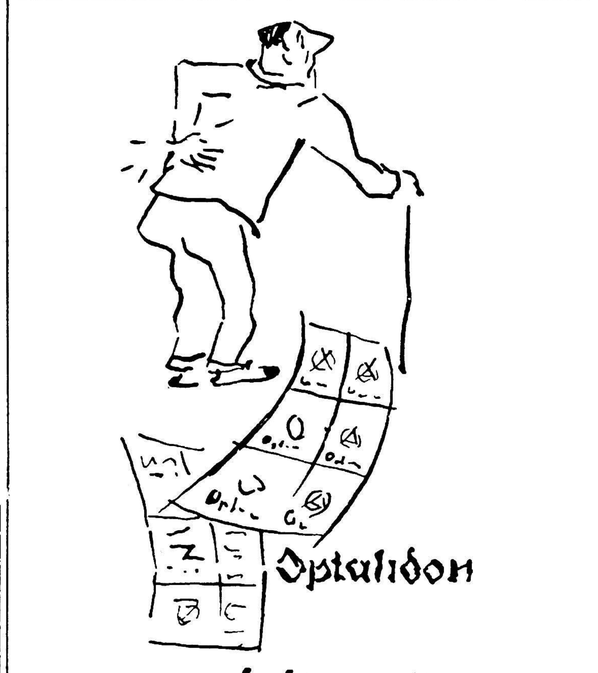

ایطالیدون ساندوز «محصول سویس»

ایطالیدون ساندوز را فقط درکاغذهای زرورقی‌که دارای علامت مخصوص ساندوز است خریداری فرمائید.

جدول

کلمات متقاطع

شماره ۱٦۷۹

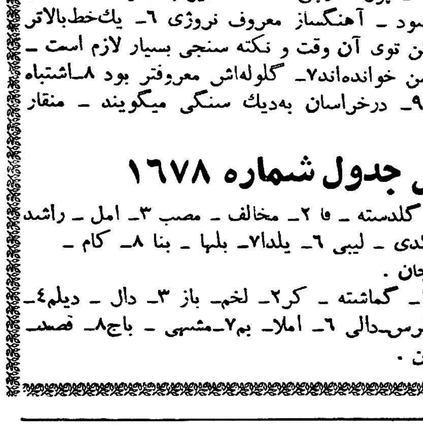

افقی :

۱ـ برآب کبابش کنید ـ برطاق کلاه

۲ فینه نشسته‌بود

۲ـ زبانی را به زبانی مـی گردانه ـجای

۳ خالی ندارد ۳ـ راه پیمای‌چهره نشین ! ـ یك نوع معروف هـواپیمای روسی ٤ ـ هم در رقص مشهور است‌هم در کینه !ـ مجلس الشیوخ ٥ـ ضمیری است ـ دم جست‌وگوش‌داد

٤

٥

٦

۷

۸

۹

٦ـ برای مسافرت در عالم هیروت بی‌فایده نیست ـ در خیابانهای تهران بیشتر میزنند تامیدان فوتبال ۷ـاز قهرمانان کلیله‌ودمنه‌ـ بحدرشد رسیده است ۸ـ بعضی از خانمهای پابسن‌گذاشته‌اصراری دارند خود را بشکل آن درآورند ـ بمردخدا بدهید تانصف دیگرش را بدرویش بدهد ۹ـ از اقسام شیرینی خیلی و طنـی‌ـ از حیوانات دریا.

عمودی : ۱ـ رنج و زحمت ـ زهر سقراط ۲ـ شاعر بحال‌زنی که بدان مرحله رسیده گریسته‌است ـ قسمت مهمی از شیمی۳ـ برای زیادشدن آب قنات لازم است ٤ـ اسم قدیم یکی از شهر های شمالی اروپا ـ پول خارجی ـ سنك ریزه‌پادرهوا ٥ـ مشکل به‌تربیت کسی بشود ـ آهنگساز معروف نروژی ٦ـ یك‌خط‌بالاتر از کج ـ برای رفتن توی آن وقت و نکته سنجی بسیار لازم است ـ اورا صاحب جوشن خوانده‌اند۷ـ گلوله‌اش معروفتر بود ۸ـاشتباه بزرك ـ پنبه‌رن ۹ـ درخراسان به‌دیك سنگی میگویند ـ منقار شکسته .

حل جدول شماره ۱٦۷۸

افقی : ۱ـ گلدسته ـ فا ۲ـ مخالف ـ مصب ۳ـ امل ـ راشد ٤ـ تسمه ٥ـ تکدی ـ لیبی ٦ـ یلدا۷ـ بلها ـ بنا ۸ـ کام ـ لباده۹ـ رز ـنیم‌جان .

عمودی : ۱ـ گماشته ـ کر۲ـ لخم‌ـ باز ۳ـ دال ـ دیلم٤ـ سل‌ـ تیله ٥ـ تفرس‌ـدالی ٦ـ املا‌ـ بم۷ـمشهی ـ باج۸ـ قصد ندا۹ـاب ـ پیراهن .

صاحبان ساختمان

توجه فرمائید اگر موزائیك های منزل شما کثیف شده و یا در موقع‌فرش کردن بالا وپائین پیدا کرده نگران نباشید زیراما با ماشین مخصوص و کارگران آزموده موزائیکهای شما را تمیز و شفاف مینمائیم

تلفن ۳٤۹۸٤ ـ یا ٦۹۷۹۳ ۱ـ۲ آـ۲۸۸۱۳

KULUKUNDIS LINES LTD.

خط کشتیرانی استارلاین
STAR LINE AGENCY.

قابل توجه صادر کنندگان محترم کالا

کشتی آل شیبا M.V. "ALCHIBA" VOY. 1

از خط کشتیرانی استارلین STAR LINE AGENCY, INC.

درتاریخ هفتم دسامبر جاری وارد خرمشهر میشود و ضمن تخلیه کالا بمقصد بنادر

جنوا ـ لیورن ـ نیویورك ـ فیلادلفیا ـ هوستن بار صادراتی قبول میکند

برای تأمین جا و کسب اطلاعات بیشتر

درخرمشهر به

کشتی رانی احمدزاده و پسران

ودرتهران به

خیابان شاهرضا کاشی ۹٤۸ تلفنهای ٦۹۳٤۲ و ٤٥۷۹۲ مراجعه فرمائید

برای شما ! ...

ما دقیقا این حساب را کرده‌ایم‌که در روز مقدار زیادی از وقت عزیز شما تلف میشود ، زیرا برای تهیهٔ نیازمندیهای غذائی خود باید همه‌جا را بگردید ، گذشته از اتلاف وقت تازه آیا مطمئن هستیدکه آنچه را تهیه دیده‌اید مرغوب و سالم ویکدست باشد؟... بطور قطع نمیتوانید باین‌سئوال هم جواب صددرصد مثبتی بدهید . باتوجه باین مسائل تصدیق میکنیدکه افتتاح

سوپرمارکت پارس

موقعیت مناسب و جالبی را برای شما بوجود میآورد ، سوپرمارکت پارس یك فروشگاه مجهز و مدرن مواد غذائی است، همه‌نوع نیازمندیهای غذائی‌شما ازشکلات‌وشیرینی تا لبنیات وتخم‌مرغ ، از حبوبات خالص ومرغوب تاکنسرو های مختلف داخلی وخارجی ، ازگوشت‌مرغ سالم و تازه تا آنچه دیگر از مواد غذائی‌که درخانه و آشپزخانه شما مورد لزوم‌است ، ازنوع‌کاملا ممتاز درسوپرمارکت پارس‌موجود میباشد . سوپرمارکت پارس برای آسایش شما بوجود آمده است .

همین روزها !...

مقابل پمپ‌بنزین شاهرضا ـ خیابان وصال شیرازی

اطلاعات اقتصادی

درهفته‌ماه اول سال جاری

مصرف قندوشکر ۲۱۷هزار تن بوده

طبق آماری‌که در اداره کل قند و شکر موجود است در هفت ماه اول سال جاری رویهمرفته مصرف قند و شکر کشور قریب ۲۱۶ هزار و ۷۸۰تن بود که این مقدار در حدود ۱۲۹۷۶ تن نسبت بمدت مشابه سال قبل‌افزایش داشته است .

تمام افزایش مصرف هفت ماه فقط از افزایش قند تامین شد . متقابلا شکر نه تنها در تامین این افزایش سهمی نداشت بلکه در هفت ماه اول سال‌جاری مصرف شکر ۱۲ هزار و ۳۰۰ تن از مدت مشابه سال قبل کمتر شده است یعنی در حقیقت در هفت ماه سال ۱۳۳۹ مصرف قند ۲۵ هزار و ۲۵۶ تن بیشتر از هفت ماه اول سال ۱۳۳۸ بود در حال حاضر کارخانجات قندسازی داخل کشور قادر است قسمت مهم احتیاجات داخلی را تامین سازد و برای آن ارزی‌بخارج نمیرود و از آن‌گذشته در آینده بهره برداری از کارخانه ه ای جدید هم‌آغاز خواهد شد .

بعلت ازدیاد مصرف‌قند اداره کل قندو شکر مجبور شد مقدار زیادی قند گله ای که مورد استقبال و علاقه زارعین و شهر های کوچك است تولید کند . در پنج ماه آخر سال جاری افزایش بیشتری در مصرف قند و شکر مشاهده خواهد شد .

ورودوخروج کشتیها

بطوریکه سازمان بنادر کشتیرانی اطلاع می دهد :

ورود و خروج کشتی ها تا آخرین اطلاع تلگرافی به بنادر ایران بدین قرار است

* کشتی تجارتی «سیرین» آلمانی روز ۹ر۵ به بندر آبادان وارد شد .
* کشتی تجارتی «فرین فلس» آلمانی روز ۹ر۶ به بندر شاهپوروارد و باسکله پهلو گرفت .
* کشتی تجارتی «تیر» نروژی‌روز ۹ر۶ به بندر خرمشهر وارد شد .
* کشتی تجارتی «استیل سیفارو» امریکائی و «کاتارو» انگلیسی و «میسو کامارو» ژاپنی و «تونیکس» دانمارکی روز ۹ر۶ از بندر خرمشهر خارج شدند .
* کشتی تجارتی «مانیچ» روسی روز ۹ر۶ به بندر پهلوی‌وارد شد .
* کشتی «لاروب مازندران» برای لاروبی بندر نوشهر به آنشهرستان عزیمت نمود .
* کشتی های تجارتی «اسپیتر فلس» آلمانی و «تج بیل» هلندی و «فراین تکس» دانمارکی روز ۹ر۴ به بندر خرمشهر وارد شدند .
* کشتی های «مادراس مارو» باری ژاپنی و هلنیك پیچ تجارتی یونانی روز ۹ر۳ از بندر آبادان خارج شدند .

تسهیلات جدید مالیاتی

وزارت دارائی یکبار دیگر تسهیلات جدیدی برای مودیان مالیاتی که تاکنون اقدام به پرداخت مالیات خود نکردند فراهم نمود .

درتسهیلات جدید بخشودگی جرایم دیده میشود مودیانی که‌تاکنون مالیات آنها معلوم شده ولی پرداخت نگردیده تاآخر ماه جاری فرصت دارند که همان مالیات تشخیص شده رابپردازند و در آنصورت ازجرائم متعلقه به آن معاف خواهند بود .در ضمن به پیشکاران وادارات‌دارائی اختیار داده شد که اگر مودیانی از دسته های فوق بی بضاعت تشخیص داده شدند و یااستطاعت پرداخت یکجای بدهی خود را ندارندتسهیلاتی از نقطه نظر تقسیط آن فراهم سازند این تقسیط نباید ازسه ماه‌تجاوز کند زیرا تاپانزدهم اسفند ماه باید وضع کلیه طبقات مالیات دهنده روشن شود . واگر تا ۱۵ اسفند از طرف وزارت دارائی به اظهارنامه‌ها ومالیاتهای پرداختی اعتراض بعمل نیامد خود بخود مالیات‌پرداختی‌تسویه شده تلقی میگردد .

کمپرسور ـ کنکاسور ـ بتونیر ـ الواتور

وسایر لوازم وماشین آلات راه سازی و ساختمانی ـ شرکت سهامی سیرمات خیابان تخت جمشید شماره ۳۹۳ مقابل سفارت امریکا

تلفن ۶۹۰۳۶ ۳_۱ ۲۸۳۳۵

از راههای کشور باید نگاهداری کرد

* عدم توجه بمیزان بار کامیونها جاده‌هارا از بین برده
* شبکه ارتباطی بهتر تولیدات کشاورزی وصنعتی وعمران عمومی‌را افزایش‌میدهد

آقای دکتر آریش آیشهوف مستشار آلمانی وزارت راه که مدتی مشغول مطالعه ترافیك و باربری در ایران بوده اخیرا نطقی در کانون مهندسین ایران پیرامون ترافیك و حمل و نقل در سراسر کشور ایراد کرد که نکات جالب و مفیدی در برداشت .

ناطق گفت : که ایران احتیاج مبرمی براه ها و طرق ارتباطی با نقاط مختلف دارد چون این‌ارتباط سبب می شود که بر تولیدات کشاورزی و صنعتی افزوده شده و بازرگانی وسطح عمران عمومی بالا رودو جامعه‌به پیشرفت‌های اقتصادی واجتماعی بیشتری رهبری شود .

امروزه کشور های زراعتی مثل ایران باید بمساله ارتباط توجه زیاد نمایند ولی قبلا باید راههائی که لازم است ساخته شود مورد مطالعه قرار گیرد تا بتوان کوتاه ترین راه را با هزینه متوسط بین مراکز تولید و مصرف و نیز ارتباط بین بنادر و مراکز تولیدی رابدست آورد .

با ساخته شدن این راه ها از هجوم مردم شهرستان ها به پایتخت جلوگیری می شود و کشور مهیای توسعه سریع اقتصادی می گردد ولی البته باید بیشتر دستگاه های مملکتی درانجام آن کمك لازم را بنمایند . وقبل از اقدام بساختمان باید نقشه های طرح شده مورد دقت کافی قرار گیرد تادر آینده مواجه با خساراتی نشده و همچنین در نگاهداشتن راه ها که سرمایه عظیم هر کشوری محسوب میشوند مواظبت کافی مبذول گردد لذا باید کامیونها از زدن بار اضافی خود داری نمایند و باایجاد دستگاه های توزین و گروه های بازرسی حامل قپان های مختلف از اضافه بار کامیون ها جلو گیری نمودو همچنین لازم است از سرعت زیاد وسائل نقلیه جلو گیری شود لذا باید در وسائل نقلیه مانند بیشتر کشور های خارج دستگاه هائی‌که کلیه تخلفات راننده را معکس می کند نصب شود و باایجاد دستگاه های رادار آمدو رفت را مورد کنترل قرار داد . امنیت راه ها نیز باید تامین شود و نوع وسائل نقلیه ای را که به کشور وارد می شوند و دراقتصاد مدرن دخالت تمام دارند مشخص نمود و آماری از تعداد دقیق وسائل نقلیه موتوری و مدل ونوع آنها تهیه کرد وبا ساختن ایستگاه های سرویس و تعمیر گاه های عمومی و کارگاه های قرار دادی بموضوع وسائل نقلیه توجه بیشتری نمود وطرحهائی راجع به بیمه تمام وسائل نقلیه تهیه کرد تا در صورت تصادف بتوانند بکار خود ادامه دهند .

ضمنا لازم است رانندگان و کامیون داران‌رابمقررات وآئین‌نامه های رانندگی وبار بری آشنا کرد وراجع به دستمزد رانندگان نیز دقت کرد چون بدون این قبیل تشریفات نمی توان انتظار مسئولیت داشت . باید باقتصاد آمد و رفتی توجه کافی نمود چون تاسیس‌پنگاه های حمل و نقل حتی با سرمایه های خیلی اندك می توانند کمك بزرگی باقتصاد کشور نمایند و باایجاد رقابت های مشروع حس فعالیت رادراین بنگاه ها زنده‌نگاه داشت ولی در عین حال باید به بنگاه هائی اجازه فعالیت داد که دارای شرائط لازم و وسائل نقلیه مناسب باشد .

روابط حقوقی بین کامیونداران وسفارش دهندگان نیز باید مطالعه شود و روابط آنها را تابع مقررات وتعرفه هائی نمود و کالا را قبل از حمل بیمه کرد تا بعدا اختلافاتی راجع به خسارت و غیره صورت نگیرد و نرخ کرایه باید تابع شرایطی باشد و ضمنا لازم است که دستگاه های اقتصادی کشور توجه بیشتری بکار نگاهداری جاده ها مبذول داشته و کمك بیشتری کرد تا همه گونه وسائل زندگی رادر اختیار رانندگان و کارمندان لایق‌قرار دهند. وموسسات‌تسهیلاتی جهت سرمایه گذاری در وسائط نقلیه باری قائل شوند .

کنفرانس نفتی درتهران

امروز اطلاع حاصل شد که ممکن است سومین کنفرانس کشور های تولید کننده نفت در تهران تشکیل شود .

اولین کنفرانس این کشور ها در بغداد تشکیل شد و دومین آن قرار است روز دهم ژانویه در کاراکاس پایتخت ونزوئلا تشکیل گردد.سومین کنفرانس باحتمال زیاد درتهران‌خواهد بود .

هدف اصلی کشور های‌تولید کننده نفت از تشکیل سازمان مشترك خودبه «اوپك» معروف شده جلوگیری از نوسانات بی علت بهای نفت است بخصوص اگر این نوسانات در جهت تقلیل بها باشد .

نرخ حمل بار

نرخ حمل و نقل بار با کامیون از تهران بشهرستانها و بالعکس به واسطه نزدیك شدن زمستان مقداری ترقی کرده است آخرین ترقی متوسط نرخ کرایه حمل و انواع کالابوسیله کامیون‌از تهران‌بشهرستان ها و بالعکس بدین قرار میباشد :

تهران بابل تنی ۴۰۰ ریال بالعکس تنی ۸۰۰ دیال تهران بهشهر ۴۵۰ بالعکس ۹۰۰ تهران کرمانشاه ۵۰۰ بالعکس ۱۰۵۰ تهران بندر شاه ۵۵۰ بالعکس ۱۰۰۰ تهران تبریز ۸۰۰ تا ۸۵۰ بالعکس ۷۰۰ تا ۷۵۰ تهران رضائیه ۱۱۰۰ تا ۱۱۵۰ در مراجعت ۹۵۰تا۱۰۰۰ تهران‌میانه ۷۰۰برگشت ۷۵۰ تهران مراغه ۱۰۰۰ مراجعت ۱۰۵۰ تهران خوی ۱۰۵۰ در مراجعت ۱۰۰۰ تهران زنجان ۵۰۰ بالعکس۶۰۰ تهران مشهد ۱۰۰۰ بالعکس ۹۰۰ تهران شاهرود ۴۰۰ در مراجعت ۷۰۰ تهران اراك ۴۰۰ بالعکس ۷۵۰ تهران بروجرد ۴۵۰ بالعکس ۹۰۰ تهران خرم آباد ۴۰۰ مراجعت ۱۱۰۰تهران اندیمشك ۶۰۰ بالعکس ۱۵۰۰ تهران اهواز ۶۰۰ تا ۶۵۰ در مراجعت ۱۷۵۰ تهران خرمشهر ۷۰۰ تا ۸۰۰ در مراجعت ۱۸۰۰تا ۲۲۰۰تهران همدان ۴۵۰ تا ۵۰۰ در مراجعت ۶۵۰ تا ۷۰۰ تهران کرمانشاه ۴۵۰ بالعکس ۹۰۰ تهران‌نیشابور ۱۰۰۰ درمراجعت۹۰۰ تا ۱۰۰۰ تهران سبزوار ۶۰۰ بالعکس ۹۵۰ تهران تربت حیدریه ۱۱۰۰ در مراجعت ۱۰۵۰ تهران بیرجند ۱۸۰۰ در مراجعت ۱۵۵۰تهران قوچان۱۰۰۰ بالعکس ۱۰۵۰ تهران بجنورد ۱۰۵۰ بالعکس ۱۲۰۰ تهران شاهی ۴۰۰ در مراجعت ۸۰۰ تهران ساری ۴۰۰ و در مراجعت تنی ۸۵۰ دیال

چهارمین دوره انستیتوی اعتبارات کشاورزی

از صبح دیروز چهارمین دوره انستیتوی شرکتهای تعاونی‌روستائی واعتبارات کشاورزی آغاز شد و آقای دکتر معتمد وزیری‌اولین‌درس رابکار آموزان داد .

انستیتو زیر نظر دانشکده کشاورزی‌وباهمکاری‌بانك کشاورزی اداره میشود و فارغ التحصیلان آن که دیپلمه های طبیعی و ریاضی و کشاورزی هستند بعدا باستخدام بانك کشاورزی‌درخواهندآمدوبرای توسعه شرکتهای تعاونی بدهات و شهرستانها اعزام خواهند شد .

مناقصه و مزایده

*راه آهن دولتی ایران خریددو هزار کیلو سیم تایپده ۸ میلیمتری وپانصد عدد بست تا ۳۹ر۹ر۳۹

*اداره کل حسابداری وزارت فرهنگ خرید مقداری لوازم چوبی باب مدارس حرفه ای تا۱۶ر۹ر۳۹

*راه آهن دولتی ایران خرید ۱۴دستگاه تصفیه آب تا ۱ر۱۱ر۳۹

* راه آهن دولتی ایران خرید ده دستگاه تختخواب آهنی مرغوب و سه دستگاه صندوق نسوز آهن تا ۳۲ر۹ر۳۹ .

بازار سیاه سیمان همچنان باقیست

پیدایش بازار سیاه سیمان و کمبود آن در تهران کماکان وجود دارد . بطوری که یك مقام مطلع در امر سیمان اظهار داشت : بهترین طریقه برای از بین بردن این وضع ازدیاد تولید است . چون طبق محاسباتی که شده در سال آینده کمبود سیمانی کشور بالغ بر ۵۰ر۰۰۰ تن می شود که باید از منابع مختلف چه باورود سیمان خارجی (که اخیرا هم مجددا آزادی ورود آن از طرف مقامات دولتی تائیدشده) وچه‌باکم کردن‌تشریفات زائد برای تولید کنندگان داخلی وتشویق آنها به سرمایه گذاری دراین امر کسری موجود از بین برود . البته باید خاطر نشان‌ساخت که ورود سیمان خارجی هم چندان بصرفه‌وصلاح نیست‌چون میتوان همین ارز های مصرفی برای خرید سیمان را در امر تولید سیمان بکار انداخت و از سیمان خارجی هم‌بی نیاز شد. در حال حاضرمیزان تولید روزانه کارخانجات سیمان تهران ـ ری و شمال بالغ بر۱۲۰۰ تن می شود و مقداری نیز از کارخانجات سیمان شهرستان ها نظیر : لوشان ـ دو رود ـ اصفهان وشیراز به تهران وارد می شود معذالك نمی تواند احتیاجات‌تهران را تامین نماید .

بطوری که کسب اطلاع شده رویهمرفته در تهران ۱۷ نفر دلال به عنوان عاملین فروش در بوجود آوردن وضع بحرانی سیمان در حال کنونی ـ نقش عمده ای‌داشته‌اند چون این عده بیشتر سهمیه سیمان را با انواع وسائل در اختیارخویش در می آورند واین سیمان را در بازار سیاه به بهای هنگفتی به خریداران عرضه می کنند .در حال حاضر بهای انواع سیمان به نرخ رسمی بادر نظر گرفتن عوارض بدین قرار می باشد : سیمان‌پرتلند ری تنی ۱۹۲۰ ریال تراسی ۱۸۲۰ تهران ۱۹۵۰ فارس ۲۵۰۰ سیمان های الوان خارجی تنی ۹۵۰۰ ریال که البته همانطور که توضیح داده شد باین نرخها توجهی نمی شود وسیمان ری و تهران در بازارآزاد تنی ۳۰۰۰ تا ۳۱۰۰ ریال بفروش می رسد ولی بانزدیك شدن‌زمستان پیش بینی می شود که بازار سیاه سیمان از بین برود و تا بهار آینده هم امید می رود دولت مطالعات‌خود را راجع به موضوع سیمان دنبال نماید و طرقی را بمورد اجراء گذارد که عملا از قیمت سیمان کاسته‌شود

طلا و ارز

معاملات مسکوك طلا عادی بود تغییرات قیمت‌ها جزئی است پهلوی ۲ریال نیم پهلوی ۳ و طلای شمش۳ ریال ترقی نمود.

معاملات ارزی از دیروز تفاوتی ننموده است‌و قیمت‌هاثابت مانده‌اند هنوز کم‌بود روپیه هندوستان برطرف نشده است .

صادرات حبوبات کم شده

بازار حبوبات‌بعلت‌کم شدن‌صادرات آن بخارج راکد است و فقط‌معاملات مصرف داخلی صورت میگیرد زمینه انواع حبوبات نسبتا فراوان است وتغییر قیمت آن جزئی است وآخرین نرخ عمده فروشی انواع حبوبات بدینقرار است :

لوبیای قرمز قمی هر کیلو۵۰ر۲۴ ریال ـ لوبیا سفید درشت صادراتی (مرمری) ۱۷ ریز صادراتی ۱۵ چیتی دماوندی ۱۸ ریال اردبیلی ۵۰ر۱۴ سفید معمولی‌درشت‌بحال خود۵۰ر۱۴ سفید ریز ۱۳ چشم بلبلی مشهدی ۵۰ر۱۴ چشم بلبلی دور شهری ۱۲ ریال لپه تبریزی هر کیلو ۲۲ ریال لپه نخود سفید ۱۸ نخود اردبیلی ۱۸ تا ۵ر۱۸ نخود گرگانی ۱۲ لپه باقلای بروجردی۵۰ر۱۰نخود مشهدی ۵۰ر۱۴ ماش ۹ عدس درشت ۱۸ عدس ریز ۱۰ ریال

چند خبر اقتصادی

گزارش اقتصادی درباره ایران وافغانستان

امروز اطلاع حاصل شد که قبل از انجام مسافرت آقای نخست‌وزیر بافغانستان‌دروزارت بازرگانی‌مطالعات مفصل وعمیقی درباره روابط تجاری و اقتصادی ایرا ن‌و افغانستان بعمل آمده و گزارشی که نمودار تمام این روابط است تهیه شده دراین گزارش امکانات موجود برای توسعه روابط تجاری و ترانزیتی ایران وافغانستان نیز تشریح گردیده است .

هیئت اقتصادی پاکستان

امروز اطلاع حاصل شد که آقای مقصود خان وابسته بازرگانی‌پاکستان بزودی بایران باز خواهد گشت تا درباره هیئتی که قرار است برای انجام مذاکرات بازرگانی بتهران آید با وزارت بازرگانی مذاکره کند ایران و پاکستان چنانکه قبلا گفتیم می خواهند یك قرار داد مبادله کالا امضاء نمایند .

حمله یك‌دسته ملخ دریائی

وزارت کشاورزی اطلاع میدهد بدنبال ورود دسته های ملخ دریائی به نواحی جنوبی کشور یکدسته‌ملخ دریائی در بندر عباس از سمت شمال بجنوب غربی‌درحال‌پرواز‌مشاهده‌شده است

پرواز این دسته ملخ و مسیر آن تحت نظرمامورین وزارت کشاورزی است و در موقع مقتضی مبارزه با این دسته ها و پوره های آنهاآغاز خواهد شد .

در جهان اقتصاد

صادرات فرانسه

صادرات فرانسه در ماه اکتبر ۲ر۱۵ میلیارد فرانك جدید بوده است . بموجب آماری که از طرف وزارت بازرگانی فرانسه انتشار یافته است صادرات فرانسه در ماه اکتبر رکورد صادرات قبلی را شکسته است .

واردات فرانسه در ماه اکتبر برقم ۱ر۸۵ میلیارد رسیده است ، در آماروزارت بازرگانی فرانسه خاطر نشان شده است که علت افزایش صادرات فرانسه فروش چندین فروند کشتی از جمله یك نفتکش ۵۴ میلیون فرانکی بوده است .

تجارت شوروی وفنلاند

وزیر بازرگانی فنلاند که از مسکو به هلسینگی بازگشت طی‌یك کنفرانس مطبوعاتی اعلام نمود که بین فنلاند وشوروی یك موافقتنامه اقتصادی و بازرگانی بامضاءرسیده است .

وزیر بازرگانی فنلاند در مورد موافقتنامه جدید دو کشور که‌برای سال ۱۹۶۱بامضاء رسیده است اطلاعات زیر را بمخبرین‌جرایدداد.

واردات فنلاند ازشوروی ۵۶۰ میلیون دلار خواهد بود وصادرات فنلاند به شوروی نیز در همین حدود میباشد .

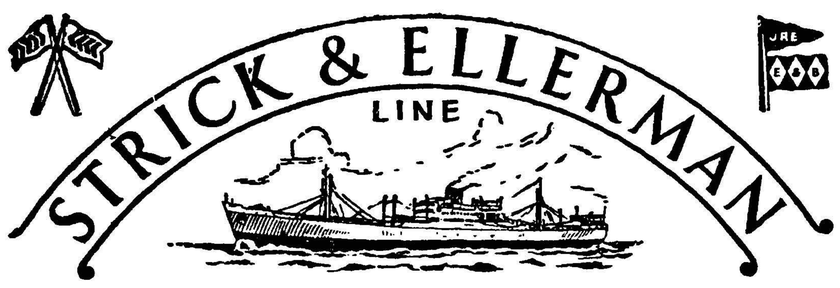

خط کشتیرانی استریك و الرمن

سرویس مرتب از انگلستان وقاره اروپا

حمل مستقیم

به

ایران وسایر بنادر خلیج فارس

کشتیها برای انگلستان وقاره اروپا بار قبول مینمایند وهمچنین برای بنادر دریای قرمز و بنادر دریای مدیترانه درسر راه بار قبول مینمایند

(بطور مستقیم یا غیرمستقیم)

برای تعیین نرخ کرایه وسایر مشخصات بادرس زیر مراجعه فرمائید

FRANK C. STRICK & Co (BUSRAH) Ltd.

KHORRAMSHAHR BASRAH BAGHDAD

OR TO THE JOINT BOOKING AGENTS :-

S DORABJEE & SON
77. AVE FERDOWSI.
TEHRAN, IRAN
TELEPHONE:-45357 & 40419

S. A. LEVANT EXPRESS TRANSPORT (IRAN)
403. AV SAADI. TEHERAN.
(TELEPHONE : Nos. 34669, 37270)

OR TO
FRANK C. STRICK & Co. Ltd.,
12-20. CAMOMILE STREET.
LONDON. E.C.3.

برنامه حرکت کشتی های استریك والرمن از انگلستان به‌بندر خرمشهر

	نام کشتی	تاریخ حروج	تاریخ ورود به‌بندر خرمشهر
از لندن	کوهستان	درحدود ۸ دسامبر	ورود به‌خرمشهر اوایل ژانویه
	سربستان	درحدود ۳ دسامبر	ورود به‌خرمشهر اواسط ژانویه
	ارمنستان	درحدود ۱۹ دسامبر	ورود به‌خرمشهر اوایل فوریه
	فارسیستان	درحدود آخر دسامبر	ورود به‌خرمشهر آخر ژانویه
	مورستان	درحدود آخر دسامبر	ورود به‌خرمشهر نیمه‌دوم فوریه
از لیورپول	فلورستان	درحدود ۶ دسامبر	ورود به‌خرمشهر اوایل ژانویه
	کراجستان	درحدود ۲۲ دسامبر	ورود به خرمشهر اواسط ژانویه
از منچستر	تریوس	درحدود ۷ دسامبر	ورود به‌خرمشهر آخر ژانویه
	اورستان	درحدود آخر دسامبر	ورود به‌خرمشهر نیمه دوم‌فوریه
از گلاسکو	تریوس	بارگیری را تکمیل میکند درمنچستر	ـ
	اورستان	بارگیری را تکمیل میکند درمنچستر	ـ
ازمیدل‌اسبورك	کوهستان	بارگیری را تکمیل میکند در لندن	ـ
	فارسیستان	بارگیری را تکمیل میکند در لندن	ـ
ازگرینچ‌موت	فارسیستان	بارگیری را تکمیل میکند در لندن	ـ
از آنتورب	ارمنستان	بارگیری را تکمیل میکند درمنچستر	ـ
	مورستان	بارگیری را تکمیل میکند در لندن	ـ

آـ ۳۲۷۶۰

کشتیرانی پارس

بدینوسیله باطلاع تجار محترم‌میرساندکه برای دریافت ترخیصیه محمولات کشتی کامبیز که درحدود ۱۴ آذر ماه بخرمشهر وارد میشود وهمچنین برای هرگونه اطلاعات‌و تأمین جا برای کالای صادراتی به :

شرکت سهامی لوائت اکسپرس ترانسپورت (ایران)

خیابان سعدی کاشی : ۴۴۷

تلفنهای ۳۰۵۳۱۳ ـ ۳۰۵۳۱۴ ـ ۳۰۵۳۱۵ ـ ۳۹۰۵۸

ویا بشعبات این شرکت درخرمشهر ـ بندر شاهپور ـ تبریز و بوشهر مراجعه فرمایند

گزارش هیئت نظارت عمران مرزی نشان میدهد:

ایران فقط تهران نیست

ظرف هفت ماه گذشته ۱۷۱ فقره عملیات عمرانی در نواحی مرزی صورت گرفته است

هفته گذشته هیئت نظارت عمران مرزی گزارش عملیات عمرانی از اسفند ماه ۳۸ لغایت شهریور ماه ۳۹ را که توسط دستگاه های مسئول انجام شده بود تقدیم نخست وزیر کرد و بعرض شاهنشاه رسید.

فهرست عملیات انجام شده چند روز قبل انتشار یافت و این امیدواری در یکسانیکه این اخبار راخواندند و شنیدند بوجود آمد که بعکس آنچه شایع است دولت و دستگاه های مسئول نیروی خود را تنها برای عمران و آبادی تهران و حومه تهران بکار نمی برند و بموازات پیشرفت های عمرانی تهران اقدامات وسیع و مفید عمرانی در دور افتاده ترین نقاط مملکت و مناطق مرزی نیز انجام میشود و مردم مرزنشین که تا چندی قبل از بدوی ترین وسایل زندگی محروم بودند و اثری از عمران و آبادی در منطقه مسکونت آنها مشهود نبود امروز از این نهضت آبادانی که در مملکت بوجود آمده برخوردارند.

در گزارش هیئت نظارت عمران جزء بجزء عملیات و اقدامات بانجام رسیده در مناطق مرزی ذکر شده بود که چون منعکس کردن ریز عملیات در اینجا مقدور نیست وباعث اطاله کلام میشود فقط بذکر چند قسمت از گزارش مزبور که حاوی ۱۷۱ فقره عملیات عمرانی است اکتفا میکنیم تا آنها که معتقدند همه اقدامات عمرانی منحصر بتهران است با توجه به عدد و رقم و دلیل و مدرك در قضاوت خود تجدید نظر کنند.

۱ـ صرفنظر از ایجاد راه های ورودی و خروجی اصلی و فرعی در همدان و سنندج و ساختمان بنای ادارات جدید وزارت راه ظرف هفت ماه موفق شده است ساختمان پل کاران و شیخ عطار وپل ده متری عصر آباد و ساختمان پل های طهماسبقلی خان و کمش بلاغ را باتمام رساند و نیز قطعات پل فلزی شالوبوزن را که از فرانسه خریداری شده به اهواز و ایذه حمل کند و پایه های این پل بر روی رودخانه ایذه نصب نماید و بزودی کار ساختمان این پل نیز خاتمه خواهد یافت . اینکار کار بسیار مفید و ارزنده‌ایست زیرا ایجاد پل های متعدد بر روی رودخانه های مرزی کشور اثر مستقیم در وضع زندگی مردم و برقراری ارتباط بین آنان و قراء و شهرستان های بزرك دارد که بدون شك نمیتواند در سرنوشت و بهبود وضع زندگی مردم بی‌تاثیر باشد.

۲ ـ وزارت دادگستری در اکثر شهرها و نقاط مختلف اقدام باتاسیس و ساختمان بنا های جدید برای محل دادگستری نموده است و از جمله ساختمان مجلل و پنج طبقه دادگستری مشهد را که چندی قبل پایان یافت میتوان نام برد و در سایر نقاط کشور نیز عماراتی که درشئان دادگستری آن شهرستان باشد در دست ساختمان است.

۳ـ وزارت بهداری در این مدت موفق شده چند بیمارستان و درمانگاه مبارز مباسل درسراسر کشور ایجاد نماید که از جمله بیمارستان حسین آباد .درمانگاه سرشیو و «خرخره» بیمارستان خسروآباد درمانگاه مبارزه باسل سنندج در مانگاههای فتی سلیمان . کلاترزان. قرومو دیوان دره . سقز مریوان . بیجار را میتوان نامبرد و درقسمتی از شهرستانهای دیگر همین اقدامات انجام شده که تااواخر سال جاری مورد بهره‌برداری و استفاده قرار خواهد گرفت .

۴ـ سم‌پاشی باغات و درختان میوه، آشنا ساختن کشاورزان وزارعین بامتد جدید کشاورزی و استفاده از کود شیمیائی برای بالابردن و ازدیاد محصول، مبارزه بابیماری های دامی ،حفر چاههای عمیق ، ایجاد تعمیرگاههای تراکتور و ماشین آلات کشاورزی ، اعزام مروجین به‌قراء و روستاها برای آشناساختن کشاورزان برای مبارزه باآفات نباتی ، تشکیل کلاسهای کار آموزی کشاورزی ایجادمزارع نمونه در کردستان و سایر نقاط را میتوان از جمله اقدامات اساسی وزارت کشاورزی در بالا بردن سطح کشت و تولید محصولات کشاورزی دانست .

۵ـ وزارت پست و تلگراف نیز که میتوان آن را قلب مملکت نامید برای توسعه شبکه‌های ارتباطی خود دراین مدت موفق شد گامهای بلندی بردارد و در اقصی نقاط کشور ودور افتاده‌ترین شهر ها ودهکده‌ها دفاتر پست و تلگراف دایر کند و نیز چندین دستگاه ساختمان مجهز و آبرومند در شهر های مختلف بنا نماید ، از جمله وزارت پست و تلگراف در سقز مریوان ، پاوه و ونوسود ، جوانرود ، بانه و سردشت اقدام بساختمان محل دفتر پست و تلگراف نموده و نیز عملیات سیم‌کشی دورشته سیم مسی مغزفولادی و تعویض سیم آهنی خطاهواز ، رامهرمز ، بهبهان بمساحت ۳۴۹ کیلومتر خاتمه یافته و آماده‌بهره‌برداری است .

۶ـ شهرداری های کردستان موفق شدند دراین مدت برق وآب مشروب بسیاری از شهرهای مختلف این استان را تامین کنند و هم اکنون شهرهای بیجار ، سقز ، بانه ، قروه ، سنندج ، سردشت‌پاوه از برق شبانه روزی برخوردارند و برخی از این شهرها نیز لوله‌کشی شده و لوله‌کشی شهرهای دیگر کردستان دردست اقدام است که بزودی خاتمه خواهد یافت . توسعه معابر و خیابانها . ایجاد مساجد و مدارس و حمام و ساختمان های متعدد فرهنگی و عام‌المنفعه‌وتسطیح جاده‌های فرعی بین قراء و شهرها از اقدامات مثبت دیگر شهرداری های کردستان است .

۷ـ ظرف هفت‌ماه ذکر شده سازمان انتشارات و تبلیغات کشور نیز موفق گردید برای استفاده‌مردم کردستان اقدامات مفیدی انجام‌دهد از جمله خرید دستگاههای ضبط صوت و لوازم فنی استودیو رادیو های کرمانشاه و سنندج تقویت و بالا بردن سطح برنامه های کردی رادیو کرمانشاه خرید نوار ضبط صوت جهت رادیو کرمانشاه و سنندج . تقویت و بالا بردن سطح برنامه های کردی رادیو سنندج و ساختمان محل انتشارات و رادیو و استودیو در سنندج از اقدامات سازمان انتشارات و رادیوست .

۸ـ بنگاه مستقل آبیاری نیز بموازات اقدامات عمرانی سایر دستگاهها قدم های موثری برای بهبود وضع کشاورزان و شبکه بندی آنها و تامین آب مزارع و زمینهای قابل کشت و زرع‌برداشته است که بطور خلاصه میتوان ساختمان سد گنجان چم و شبکه آبیاری آنها را بیاری جلکه‌مهران. تکمیل تاسیسات آبیاری قصر ـ شیرین ، انحراف رودخانه الوند و کنگیر و اجرای طرح بهره برداری از اراضی سومار و قصر شیرین . تکمیل تاسیسات آبیاری و ایجاد سانترال هیدرو الکتریك در قصر شیرین تکمیل تاسیسات سدبرف آباد و احداث و شبکه آبیاری‌برای سه هزار هکتار اراضی . تکمیل تاسیسات سدروانسر وادامه آنها دست راست و چپ با احداث نهرو حفر تونل برای آبیاری پنج‌هزار هکتاراراضی در دشت‌هلیلان‌احداث سد انحرافی‌و حفر نهربرای آبیاری پنج هزار هکتار اراضی کامیاب . احداث سد مخزنی در مسیر رودخانه قشلاقی برای تامین آب مشروب و ایجاد نیروی‌برق‌سنندج. تامین آب مشروب برای ۱۲شهر کوچك مرزی را نیز میتوان‌قسمت های دیگر از اقدامات عمرانی‌بنگاه مستقل آبیاری دانست .

آنچه در بالا مذکورافتاداقداماتی است که ظرف هفت ماه گذشته یعنی از اسفند ماه ۳۸ تا شهریور ماه ۳۹ انجام شده و نمیتواند وعده و حرف باشد بلکه کارهائیست که انجام شده و بوجود آمده‌است و در حقیقت نموداری از جنبش و نهضتی است که در پرتو امنیت‌و آرامش در کشور ما پدید آمده و پایه ایران نوینی را میریزدوآینده روشن ودرخشان برای سرزمین کهنسال ما بنا می‌نهد .

اگر قدری انصاف باشد و آنها که همیشه با عینك بدبینی و یاس و ناامیدی بدنیا می‌نگرند و حتی منکر وجود آفتاب اند بارقام و نوشته های بالاقدری عمیق تر و منصفانه تر بنگرند بر خودآنان نیز یقین خواهد شد که این نهضت امروز در همه شئون مملکت بوجود آمده و دستگاههای مملکتی برای پیشرفت جامعه و بنای یك ایران آباد و نوین تلاش وکوشش میکنند .

آنچه امروز از امور عمرانی نصیب کشور و ملت ما شده است در پرتو امنیت و آرامش همین‌چند سال اخیر است و در حقیقت دفتر حیات و زندگی نوین سر زمین کهنسال ما از پنج سال قبل باز شد و اینها دیباچه ایست بر اصل کتاب زندگی نوین ایران واقدامات عمیق‌تر و دامنه دار تری از قبیل احداث سدهای عظیم و کوه‌پیکر مانندسد کرج‌و سد « دز» و سد شهناز وایجاد اسکله های‌عظیم در بنادر جنوب استخراج واستفاده از منابع زیر زمینی . احداث کارخانه معظم ذوب آهن نیز در شرف‌انجام است که تا چند صباح دیگر یکی بعداز دیگری آماده بهره‌برداری و استفاده خواهد شد و میتوان امیدوار بود که بااین نهضت و جنبش عمرانی ایران عزیز عظمت و گذشته پر افتخار خود رابازمی‌یابد که آنروز .... . خیلی دور نیست.

لاستیك بریجستون

برانندگان قوت قلب میدهد

بریجستون در استحکام و دوام

بی رقیب است

بریجستون

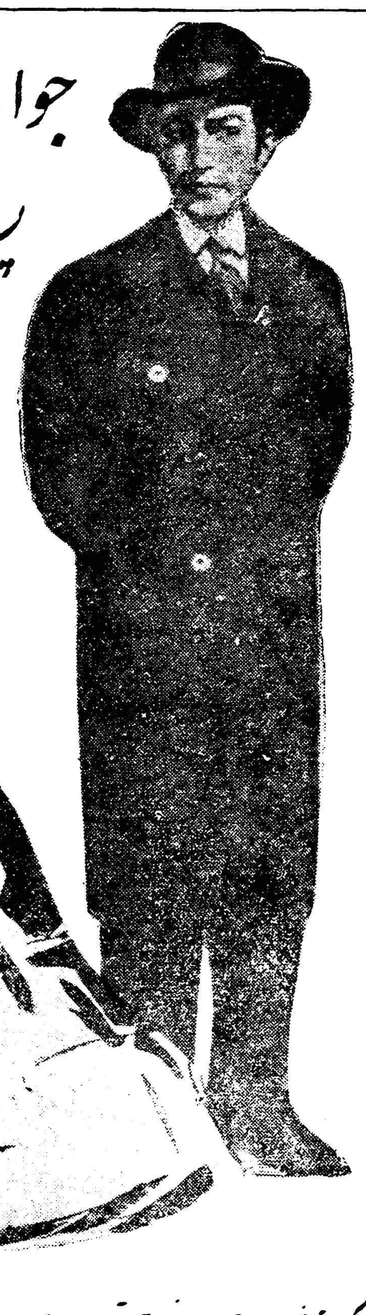

جوانی تندرستی و تمول زودگذر

پشتیبان شما در روزهای پیری و فرسودگی فقیری

حساب سپرده اختیاری و استفاده از یک میلیون ریال جوائز

بانک بیمه بازرگانان است

در یکی از شعب زیر با افتتاح حساب اقدام فرمائید

شعبه بازار ـ بوذرجمهری مقابل مسجد شاه شعبه سعدی ـ خیابان سعدی شعبه ری ـ خیابان ری شعبه بوعلی بازار کفاشها شعبه دخانیات ـ دروازه قزوین شعبه گمرک ـ خیابان گمرک شعبه شهباز ـ خیابان شهباز دشت ـ سنگر ـ بندر پهلوی ـ لاهیجان ـ آستانه ـ لنگرود ـ رودسر ـ ساری ـ بابل ـ شاهی ـ زیرآب نکا ـ خرمشهر ـ آبادان ـ گنبد قابوس ـ ساوه .

قابل توجه ادارات، بانکها، شرکتها،

۶ دستگاه عمارت نوساز بالغ‌بر ۲۹ اطاق و دو دهنه مغازه بزرك با زیر زمین زیر مغازه یکجا و یا جداگانه واقع‌در شاه آباد اول خیابان ملت باجاره واگذار میشود طالبین جهت مذاکره واخذ اطلاعات بیشتر بدون واسطه بفروشگاه کیچن جنب همان محل یا به تلفن ۳۹۰۹۹ مراجعه فرمایند.

آ ـ ۲۸۱۲۱ ۱ـ۴

معرفی کاندیدا

اکنون که به پیروی از منویات اعلیحضرت‌همایون شاهنشاهی‌یکی از آرزو های این انجمن که‌تشکیل انجمن شهر است در شرف اقدام میباشد از عموم ساکنین حوزه ۸ انتخابی تقاضا دارد باشرکت نمودن در انتخابات و دادن رای بسر کار سرهنك باز نشسته مصطفی ناهید که کاندید و منتخب این انجمن میباشند رشد خود را به ثبوت رسانید .

انجمن اصلاح امور محلی

خیابان شاهپور

آ ـ ۲۸۸۰۰۵

اروپا- خبرنگاراطلاعات

به‌افتخار ولیعهد ایران

بمناسبت میلاد مسعودولیعهد ایران از طرف وابسته نظامی سفارت‌کبرای شاهنشاهی ایران در آلمان مجلس شب نشینی بسیار مجللی در سالن های سفارت ترتیب داده شده بود. در این مجلس‌ضیافت علاوه برديپلمات های کشورهای خارجی مقیم‌آلمان عده کثیری از شخصیتهای آلمانی حضور یافته بودند . اعضای سفارت‌کبرای ایران و گروهی از ایرانیان مقیم کلن،بن و دوسلدورق نیز در جشن شرکت کرده بودند .

چون دعوت کننده وابسته نظامی سفارت کبرای ایران بود در وهله اول وابستگان نظامی تمام ممالك با اونیفورمهای رسمی خودشان حاضر شده بودند عده زیادی نیز از افسران عالیرتبه آلمانی با اونیفورم‌و نشان بجشن آمده بودند .

سرکار سرهنك مهدوی وابسته نظامی و همسرایشان در تمام مدت جشن جلوی درورودی ایستاده‌بواردین خیر مقدم میگفتند . با آنکه طبق مرسوم از ساعت ٦ الی ٨ بعد از ظهر دعوت شده بود ضیافت‌سفارت کبرای ایران خیلی بیش از این مدت بطول کشید چنان مجلس گرم ومیهمانان شادبودند که گوئی میل ترك سفارت رانداشتند .

روز بعد روزنامه کلنر اشتاد- انتسایگر که بزرگترین روزنامه‌های شهر کلن واصولا یکی از مهمترین جرائد آلمان غربی است عکس و شرح مبسوطی در باره جشن سفارت ایران منتشر ساخته تحت عنوان:

«شامپانی و خاویار به افتخار ولیعهد ایران-یك پذیرائی باشکوه‌در سفارت کبرای ایران » جریان‌جشن را بتفصیل نوشته بود .

پاریس

بطوریکه خبرنگار ما از فرانسه گزارش میدهد هفته گذشته سرهنك مشتاقی آجودان مخصوص‌اعلیحضرت همایون شاهنشاهی که اکنون در دانشگاه جنك فرانسه مشغول‌تحصیل میباشد بمناسبت تولد ولیعهدایران از عده‌ای از شخصیتهای نظامی آن کشور دعوت نمود قادر مراسم‌جشنی که بخاطر تولد ولیعهد ایران درسالن بناپارت برگزار میشود شرکت‌نمایند. این پذیرائی تاپاسی از شب ادامه داشت و از مدعوین باگرمی تمام پذیرائی شد .

در کلن

بطوریکه خبرنگارما از کلن گزارش میدهد عده دانشجویان ایرانی در کاخ کالنگا در سالهای اخیر بطور باور نکردنی زیاد شده‌اند برای شرکت در آخرین دوره یعنی سال ۱۹٦۰ سی نفر از ایران باین محل آمده‌اند در روزهائی که تولدولیعهد تخت طاوس مورد توجه بود در تمام لحظات محصلین ایرانی گوش بزنك شنیدن خبر از رادیو بودند و خیلی برای شنیدن خبر بی‌تابی میکردند موقعیکه گوینده رادیو خبر تولد رضا پهلوی را پخش کرد دانشجویان دانشگاهی یکمرتبه فریاد شادی کشیدند که باعث تعجب‌و نیزخوشحالی دانشجویان‌ملل دیگر که در آنجا حضور داشتند شد .

بایخش این خبر که ممکن است باردیگر در این محل تکرار شودسی نفر ایرانی در صورتیکه هزاران کیلومتر از وطن دور بودند یکدیگر را بغل گرفته میدویدند و فریاد میزدند. تولد رضا پهلوی برای دانشجویان‌و میلیونها تبعه ایرانی این معنی را داشت که ولیعهدی متولدشد که‌بعدا شاه آنها خواهدشد .

اتحادیه خواربار فروشان تهران

برای آخرین مرتبه از خواربار فروشان محترمی که هنوز برای تصفیه امور مالیاتی خود مراجعه نکرده‌اند دعوت مینماید که با استفاده از فرصت ازساعات ۳بعد از ظهر روز های ۸الی ۱۵ آذرماه جاری بدفتراتحادیه درخیابان سیروس مقابل‌تکیه رضا قلیخان مراجعه فرمایند.

رئیس هیئت‌مدیره اتحادیه خواربارفروشان تهران- مهدی کوشانفر

آ-۲۸۷٦۵ ۱-۲

هزار مین شماره

اطلاعات هفتگی

در ٦۰ صفحه

روز جمعه یك روز فراموش نشدنی

چند داستان زیبای ایرانی

چند رپورتاژ بسیار جالب

وصدها عکس و مطلب متنوع

روز جمعه را در کنار خانواده ها...

یك اتومبیل لوکس و زیبا

و جوایز بی نظیر دیگر برای شما

با یك ضمیمه خوشگل و کوچولو

هیچ ضرری ندارد

قبل از خرید هر نوع اتومبیل سری به نمایشگاه فیات زده، ده نوع اتومبیل مختلف فیات سلا بازدید فرمایید

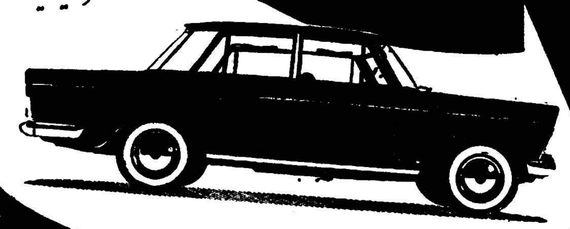

گردونه

فیات

FIAT

نمایشگاه فیات دروازه دولت ساختمان فیات تلفن‌های ۳۳٦۰٤ ۲۸٦۳۷ ۲۸٦۳۸

وارد کنندگان و صادر کنندگان عمده

MITSUBISHI SHOJI KAISHA, LTD.

اداره مرکزی ماردتوکیو

اداره مرکزی Mitsubishi Shoji Bldg.
20, Marunouchi 2-chome, Chiyoda-ku, Tokyo, Japan
آدرس تلگرافی "MITSUBISHISHOJI TOKYO"
OSAKA شعبه 11, Koraibashi 4-chome, Higashi-ku, Osaka, Japan
آدرس تلگرافی "MITSUBISHISHOJI OSAKA"
MITSUBISHI INTERNATIONAL CORPORATION (IRAN) LTD.
Ave. Bab Homayoon, Seraye Homayoon, Teheran, Iran
آدرس تلگرافی "MITSUBISHI TEHERAN"
TRADE NETWORK OVERSEAS: Main cities all over the world

۲ـ اعترافات هیجان انگیز جلاد ۵ میلیون نفر یهودی

بافتخار آنکه تصمیم گرفتیم میلیون، میلیون یهودی را نابود کنیم می‌نوشیدیم

من فقط چرخ کوچکی درماشین بودم

آیشمان برای آنکه اتهام را از خود دور کند بسادگی مینویسد: من فقط دستورات را اجرا میکردم سر زنش من نامعقول است همانطور که سر زنش کارمند راه آهنی که مامور خطی بود که یهودیان راروی آن حمل و نقل میکردند نا معقول میباشد.

آیشمان سپس می افزایدچنانچه آنروز ما برای هر چیز علت آنرا میپرسیدیم امروز کجا بودیم؟ برای ما یك دستور فقط یك دستور بود چنانچه‌من در دستوری که‌توسط ادلف هیتلر داده میشد خرابکاری میکردم نه تنها یك نفر جنایتکار بلکه مانند یك خوك پست بودم، عینا مثل کسانیکه در کودتای ضد هیتلر ۲۰ ژوئن ۱۹۴۴ سوگندنظامی خود را شکستندو به اردوی‌مخالفین هیتلر پیوستند.

قبلا اس. اس سابق مینویسد من فقط چرخ کوچکی در ماشین بودم که دستورات و فرامین رایش آلمان را اجرا میکردم من نه‌قاتل و نه میر غضب جماعتی که کشته شدند بودم.

درسال ۱۹۵۵ در یکی از بار های‌بئونس آیرس‌پایتخت آرژانتین ویلهلم ساسن‌یکی‌از روزنامه‌نگاران آلمانی عضو سابق اس. اس در حالی که با لذت خاصی ویسکی می نوشید منتظر یکی از دوستان خود بود. ویلهلم در کنارش متوجه مردی شد که عینکی به چشم‌داشت ودر کنار دهانش جای زخمی به خوبی دیده می شد. ساسن کمی بعد اظهار داشت «من ازاین چهره خوشم نمی‌آید. اما از آنجا که نیمرخ افراد توجه مرا به خود جلب می کند نمی توانم از شناسائی این «سر» عجیب و غریب خود داری کنم».

کسی که مجاور من نشسته بود. متوجه‌اوشد ودرحالیکه عصبانی بود گفت:

«چه چیزی درمن می بینید که این طور بمن نگاه می کنید؟»

این کلمات ابتدای گفتگوئی بود که بعدا مدت یکسال ادامه داشت.

مردی که چنین صحبت کرد کسی دیگری جز ایشمان نبود وی خودرا بنام ریکارد و کرومی‌معاون سابق ادلف ایشمان معرفی کرد.

کرومی از آنجا که میدانست ساسن روزنامه نگار است باوگفت من داستان جالبی برای شما دارم و موضوع آن کشتار دسته جمعی یهودیان هنگام جنك دوم جهانی است.

ایشمان روزی که بشدت عصبانی‌بود خودرا لو داد

ساسن بدون آنکه از هویت واقعی کرومی بااطلاع باشد او را نزد خود دعوت کرد ودر برابر یك دستگاه ضبط صوت مصاحبه خود را بااو آغاز نمود.

دیروز امروز

ساسن بعد ها اظهار داشت که در طول مدت مصاحبه من معتقد بودم که کرومی واقعا معاون‌ایشمان بود ماست واعتقاد من زمانی بیشتر شد که‌کرومی برای من نقل کرد که آیشمان در ینز کشته شد.

مذاکرات ما غالبا بیشتر از چهارساعت طول نکشید و هفته ها ادامه داشت اما روزی وقتی من از کرومی توضیحات بیشتری خواستم بشدت عصبانی شده و فریاد زد «چطور من ایشمان! می توانستم چنین دستوری بدهم؟»

ساسن بعدا اظهار داشت که من بااین جمله کرومی خیلی چیز ها فهمیدم و از آیشمان تقاضا کردم بیشتر صحبت کند.

ساسن و آیشمان ۳۰ بار در محیطی کاملا مخفیانه با یکدیگر ملاقات کردند.

روزنامه نگار آلمانی خاطرنشان ساخته است که هرگز آیشمان کوچکترین پشیمانی از اعمال خود نشان نمی داد و همیشه تکرار می کرد «من بهیچوجه متاسف نیستم»

مدتی بعد جلاد سابق یهودیان موافقت کرد که اعترافات ضبط شده اودر یك کتاب ۹۰۰ صفحه‌ای منتشر گردد وبدست‌خودش چندین فصل آنرا نوشت.

آیشمان از ساسن تقاضا کرد که هرگز اعترافات او را قبل از مرك ویا بازداشتش منتشر نکندو سپس از اوتقاضا کرد که اعترافات رادر اختیار خود او قرار دهد.

ساسن روز پنجم ژوئن یعنی چند روز پس از بازداشت سرهنك سابق اس. اس توسط اسرائیلی هامجدداباعترافات آیشمان‌دسترسی پیدا کرد.

خانم آیشمان شخصا اعترافات شوهرش را بروزنامه نگار آلمانی داد واو فورا به مجله لایف‌پیشنهاد انتشار آنهارا نمود.

کارکنان مجله لایف مدت ششماه برای ترجمه و خلاصه کردن اعترافات آیشمان زحمت کشیدند

پس‌از تصمیم به کشتار بعیش ونوش پرداختیم

بدون شك یکی از قسمت های بسیار هیجان انگیز این اعترافات قسمتی است که آیشمان شخصا بیان می کند چگونه آلمان تصمیم گرفت یهودیان رانابود کند وضمنا معتقد بود تنها راه حل مسئله یهودیان از بین بردن دسته جمعی آنهاست.

آیشمان می نویسد «ادامه‌جنك روش مارا عوض کرد».

درسال ۱۹۴۱ فوهرر شخصا دستور کشتار دسته جمعی‌یهودیان را صادر کرد.

اما چه چیزی موجب شد که فوهرر چنین تصمیمی اتخاذ کند من از آن اطلاعی ندارم آیشمان در چند صفحه بعد با وقاحت تمام می نویسد.

«در ۲۰ ژوئن ۱۹۴۲ ما در مورد کشتار و از بین بردن دسته جمعی یهودیان در برلن بحث کردیم پس ازاین کنفرانس من کاملابیاد دارم که پیداخ (معاون هیتلر)مولرو وچاکر شما به آرامی در کنار آتشی نشستیم و تا می توانستیم مشروب خوردیم و آواز خواندیم و بافتخار این که تصمیم گرفته شد یهودیان را میلیون میلیون نابود کنیم بعیش و نوش پرداختیم. آیشمان می افزاید در خاتمه ما روی صندلی ها بالا رفته بسلامتی همدیگر تامی توانستیم می‌نوشیدیم سپس روی میز ها و باز هم روی صندلی و باز روی میز ها بالا رفته وآنقدر می نوشیدیم و آوازخواندیم که سر از پا نمی شناختیم».

پایان

نوشته: عباس نورصالحی
دانشجوی فوق‌لیسانس رشته‌علوم تربیتی

تصمیمات ضدونقیض کار فرهنك را فلج کرده‌است

کرسی آزاد

متاسفانه‌وضع تعلیم وتربیت در ایران دچارهیجانات واثری گشته وبا تغییر دولت اصولاروش‌کار فرهنك هم تغییر میکند قبول این موضوع خیلی‌ناراحت کننده است‌که کشوری چون ایران‌که خود علمدار فضل‌ودانش درجهان بوده اکنون هر روز روشهای مختلف‌ممالك‌دیگر درآن‌آزمایش گردد هرسال وهرماه سیستم‌های مختلف تعلیماتی چون مصنوعات دیگربطرف‌ایران سرازیرمیگردد وهرکسی بدلخواه خود ازاین‌نمد کلاهی تهیه نموده وراهی را پیش میگیرد.

چندسال پیش شورای عالی فرهنك تصمیم‌گرفت که‌امتحانات کلاسهای اول تاچهارم راملغی سازد ودانش آموزان رابدون‌در نظر گرفتن. معلومات آنان از کلاسی به کلاس دیگر ببرد. اکنون روزی فرارسیده است که آن طرح مطرود گشته ووضع پیشین بر قرار میگردد....

بازچندی‌پیش تعطیلات‌زمستانی راجهت استراحت فکری و رفع خستگی دانش‌آموزان‌وضع نمودند ولی امسال نشستند و گفتند آن طرح بی‌فایده است‌وباید تعطیلات اضافی حذف گردد.

مشاهده میگردد که همان مقامات مسئول وزارت فرهنك طرح‌های سابق رابی‌فایده دانسته وپیشنهادات جدید رامفیدمیداند.

تعجب اینجاست همان شورائی که اقدام بوضع این مقررات میکند خود ملغی کننده آنان میباشد این‌نقص بزرگی در یك کشور دانش پرور شمرده میشود که فرهنك آن هر روز دستخوش‌اختلالات‌واختلاف‌سلیقه گردانندگان امر تعلیم وتربیتی قرار بگیرد وبدتر ازهمه اینکه مشاهده گردد جهانی که‌روزبروز بسوی تکامل علم ومعرفت پیش میرود مادر خم‌همان کوچه‌اول پرسه میزنیم.

موضوع دیگری‌که بیشتراز هرچیز درپیشرفت امر تعلیمات موثراست‌احترام بشخصیت معلم وتعیین ارزش اجتماعی اوومعرفی این ارزش بجامعه میباشد. معلم یعنی کسیکه چون شمع میسوزد تادیگران ازاوبهره‌ببرند نباید آنقدر باوبی‌اعتنائی‌شود که پست‌ترین طبقه اجتماع هم‌بحال او دلسوزی کند....

اصولا بایدزندگی معلم را طوری درنظر گرفت که:

اولاکسانی که دراین راه بزرك‌قدم‌برمیدارند مشتاقانه‌بسوی آمال خود بتازند.

ثانیا مقرراتی وضع گردد که‌افراد پخته اجتماع باین گروه بگروند.

بازهم باکمال تاسف مجبورم عرض‌کنم که‌بهیچیك ازاین دو قسمت اهمیت داده نمیشود اساسا معلمین دراثر بی‌اعتنائی هاو کم شمردن ارزش او رغبتی بامر تعلیماتی ازخود نشان نمیدهند و هرروزسعی میکنند که‌ازاین‌بند رهائی‌یابندنمودار‌بارز آن‌استعفای پی‌درپی این‌گروه زحمت‌کشیده است که میترسم روزی فرهنك کشوررا دچار ورشکستگی رجال کارآموز، تدریس گرداند.

دستگاههای اداری وزارت فرهنك خود عامل موثری در بی ارزش جلوه دادن شخصیت و مقام معلم هستند آنها این‌مقام را به‌آن مرحله کوچك‌میپندارند که آنرا بدست افراد خاطی در وظائف خودشان محول‌میگردانند فی‌المثل شخصی راکه دارای پست مهمی بوده و در اثرقصور در انجام وظیفه مستحق توبیخ است فورا ابلاغ معلمی برای‌او صادر نموده و کلاسی رابدست اومیدهند.

بالاخره باید اذعان داشت که وزارت فرهنك در انتخاب معلم هم چندان جدیتی بخرج نمیدهد وهرکه را که ازهمه جا رانده شد باین بارگاه میپذیرد. اساسا معلم باید شوق تدریس داشته باشد تابتواند کار کند ودولت هم باید بکوشد که‌افراد پخته را برای این امر بزرك انتخاب نماید نه آنطور که‌هر گاه کسی بیکار شود باین شغل وادارند.

چنانکه چندی پیش یکعده سیصد نفری از کارمندان‌اضافی اداره آمار که در وزارتخانه های دیگر جائی برای آنان نبود موافقت نمودند که آنها رابشغل آموزگاری بگمارند.

متاسفانه مقامات مسئول بکمیت این‌موضوع بیشتراهمیت میدهند تاکیفیت آن. وزارت فرهنك سعی میکند که کلاس بی‌معلم نباشد حال کاری‌ندارند که این عمل تاچه حد درتخریب افکار دانش آموزان و بالاخره درفساد جامعه کمك میکند.

نتیجتا بایدعرض کنم تا زمانی که دولت در تشویق و ترغیب معلم نکوشد و برای تهیه راحت زیستن او اقدامی بعمل نیاوردو همچنین درانتخاب معلم سعی بیشتری ننماید اساس و پایه فرهنك روزبروز متزلزل‌تر گشته ورو به‌وخامت میگراید و روزی فراخواهدرسید که‌مدارس مااحتیاج به‌مستشاران خارجی در امرتدریس پیداخواهد کرد.

عبور از ۵ قاره

مریلین مونرو

درنیویورك «باغ‌آلبالو» را بازی‌خواهدکرد

امروز در سینما

مریلین مونرو
«باغ آلبالو» را دربرادوی بازی خواهدکرد

هنگامیکه مریلین مونروو ارتور‌ـ میلر با هم زندگی میکردند ارتور‌ـ میلر اکثر اوقات کوشش میکرد تا مریلین مونرو را وادار کند در تاتر بازی کند ولی هرگز ستاره مو طلائی هالیود تاتر را به سینما ترجیح نمیداد و از بازی کردن در تاتر خود داری میکرد سر انجام میلر اقرار کرد که در هدف خود شکست خورده است.

اما اینك بنظر میرسد از آنجا که میلر در صحنه زندگی شکست خورده است مریلین مونرو. برای دلجوئی او قصد دارد روی صحنه تاتر ظاهر شود.

اولین نمایشنامه‌ایکه مریلین‌مونرو پس از جدائی از میلر بازی خواهد کرد «باغ آلبالو»اثرچخوف نویسنده روسی است.

مونتگمری کلیفت‌نیز نقش مقابل مریلین مونرو را در این‌نمایشنامه که بزودی در برادوی روی صحنه خواهد آمد ایفاء میکند.

زندگی و عشق من

بقلم سوفیالورن

عاشق تیرون پاور شدم!

من بامعلم ورزش خودمان یك‌یادو سال قبل دوباره ملاقات کردم. اواین بار نیز در حالیکه بشدت سرخ شده بوداعتراف کرد که‌مدتی است ازدواج کرده واکنون پدر شش بچه است که زنش طی سه‌دفعه‌زایمان‌آنهارا‌تحویلش داده است!!

خوب... پس‌از اینکه معلوم شد من نبایستی شوهر کنم لازم‌بوداین موضوع‌روشن شود که پس تکلیفم چیست؟ حس‌میکردم که‌دروجودم‌اشتیاق سوزانی باینکه ستاره سینماشوم‌وجود دارد.

من وخواهرم شروع کردیم که با کاغذ لباسهایم تئاتر درست کنیم و دونمایش کوچك نیز ترتیب دادیم. من هروقت که‌ممکن بود باحقه بازی پولی بلند کنم به‌سینما میرفتم ولی چون نمیگذاشتند تنها بروم خاله‌ام نیز همراهم می‌آمد.

سرساعت چهاربعدازظهرکه سینما شروع میشدخاله‌ام‌رابدنبالم میانداختم ووارد سالن میشدیم. اما هرگز قبل‌از اتمام آخرین سئانس سالن سینما را ترك نمیکردیم وهر فیلمی را حد اقل دوسئانس میدیدیم.

درهمان دوران بودم که پس از دیدن فیلم «خون وشن» عاشق تیرون پاور شدم ولی‌هرگز اورا ندیدم تا دهسال بعد که ضیافت بسیار بزرگی شخصا در هولیود بر پاکردم، درهمین‌ضیافت بود که جین مانسفیلد در حالیکه میخواست ازمن تقلید کند بالباس عجیب و غریبی درمهمانی‌حاضر شدو دراواسط جشن بالباسهای‌خود در استخر آب افتاد!

درهمان زمانی که عاشق تیرون پاور بودم جنك به شهر مانزدیك میشد. وقتی که‌بمباران آغاز شد تمام اثاثیه منزل‌مابه یك‌تونل‌راه‌آهن‌منتقل‌گردید من‌درمقابل‌سوتهای خطرهوائی بطرز احمقانه‌ای رفتار میکردیم باین ترتیب که اگر بدون‌لباس دررختخواب‌خوابیده بودم پس از شنیدن‌سوت خطربسرعت برق لباسهایم را می پوشیدم. ولی‌اگر بالباس خوابیده بودم بهمان سرعت فورا لخت میشدم و لباسهایم رادر می‌آوردم! خودم هم نمیدانم دلیل این رفتار چه بود.

ناتمام

بانکهای امریکا دردست زنان است

رؤسای ۱۶۰ بانك آمریکا از زبان هستند ودر ۱۵ هزار بانك امریکائی هزاران زن که‌مشاور حقوقی‌کارشناس سرمایه گذاری ومسائل مالی هستند به‌کار اشتغال دارند کارمندان زن باحوصله وبردباری مسائل راشرح میدهندوهنگامی که‌بانك مورد حمله دزدان قرار میگیرد خونسردی خودرا حفظ میکنند.

درامریکا کنترل ۷۰ درصد از ثروت بدست زنان است زیرا آنان اداره اکثر بانکهای امریکا رابرعهد دارند.

تاچندی پیش بانکهای امریکا زنان رابه دشورای استخدام میکردند و درسال ۱۹۴۰ تعداد مردان نسبت بزنان درشغل‌های بانکی سه‌بریك‌بود لکن اکنون در برابر هردو زن فقط یك‌مرد وجود دارد و دختران وزنان پست‌های عالی‌ومقامات مدیره‌بانکها رادردست دارند.

درسراسر امریکا رئیس ۱۶۰ بانك ازخانم‌هاهستند وازهرده‌مدیر عامل یك نفر زن است درامریکانسبت باین مسئله تردیدی نیست که بانکداری قلمرو فعالیت بانوان است.

خانم پرایس که‌معاون کارگزینی بانك مشهور نورفلك ویرجینیا است میگوید زنان به شکل تحسین آمیزی برای اشتغال بکارهای بانکی مناسب هستند زیرا آنها بهتر میتوانند خود راباوظائفی که‌دربانك دارند هماهنك سازند ودرموارد فوق‌العاده متانت بیشتری ازخود بخرج‌میدهند مثلا در موقعی که‌درروز روشن بانك مورد حمله دزدان قرار میگیرد زنان خونسردی بیشتری از خودنشان میدهند.

بعداز جنك دوم جهانی مسئله بانکداری ساختمان‌ها ومستخدمین‌آن به‌شکل تازه‌ای در نظر گرفته شدو بخصوص به‌مسئله روابط اجتماعی و انسانی توجه بسیار شدیدی مبذول گردید.

بسیاری از پیشنهادهای جدیدی که‌درمورد بانکها بموقع اجرا گذاشته شد ویاتاسیسات تازه‌ای که کار افتاده بخاطر مشتریان زن است تعداد مشتریان زن‌بانکها پیوسته افزوده میشود فی‌المثل در صندوق های اجاره شعبه‌ای نیز برای‌کودکان افتتاح شده‌است. مشاورانی‌برای‌خانم های‌خانه‌دار که میخواهند سرمایه گذاری کنند ویاخانم‌هائی که‌میخواهند وام بگیرند درنظر گرفته شده‌است این مشاوران زن بهتر میتوانند جلب رضایت بانوان بیشتری رابکنند و درد دل آنها رابشنوند اغلب‌بانوانی‌که مشتری بانك هستند بیشتر تمایل دارند که‌مشکلات خودرا بایك زن درمیان بگذارند تامرد.

کارکنان زن‌بانکها بردباری بیشتری بخرج میدهند وحاضر هستند جزئیات امور رابرای مشتریان بحث و تشریح واستدلال کنند وبهمین علت‌است که‌بانکها توجه روز افزونی به‌بانوان کارمند میکنند فی‌المثل یك‌بانو وخانم علاقمند وجذاب بهتر میتواند برای یکی از آقایان توضیح دهد که‌چرا حساب او در بانك موازنه ندارد ودر عین حال این شخص احساس حماقت نکند.

همه چیز از همه جا

کارمشاغل بانکی بانوان ودختران ربانکهافقط محدودبه‌صندوق داری ومنشی گری نیست زیرا تعداد زیادی ازبانوانی که‌مشاور حقوقی کارشناس مسائل مالی اقتصاد دان حسابدار متخصص کارشناس روابط اجتماعی‌و کارگزینی وسرمایه گذاری واداره عمومی‌هستنددربانکها بکار مشغولند درحال حاضر درامریکا ۱۵ هزار بانك وجود دارد و تعداد آنها نیز پیوسته افزایش می‌یابد در نتیجه هرسال به‌صدهزار کارمند جدید احتیاج‌هست بدین طریق‌دخترانی که‌نمیتوانند به دانشکده ها بروند فرصت مناسبی‌در بانك‌ها برای کاردارند وبانکها مدارس مخصوصی دارند که بخانم‌هاو دختران بانکداری‌رایاد میدهند و دیپلمی که سپس داده میشود برابر دیپلم دانشکده هاست.

جهان ادب

برنده جایزه ادبی رئیس جمهوری

جایزه ادبی رئیس جمهوری‌لبنان به مبلغ ۵ هزار لیره‌لبنانی به مارون عبود نویسنده ۷۹ ساله لبنانی‌تعلق گرفت.

مارون عبود شاعر رومان نویس و بزرگترین منقد ادبی زبان عربی است اخیرا وی کتابی تحت عنوان ادبیات عرب از ابتدا تا بامروزبرشته تحریر در آورده.

جایزه‌ادبی رئیس‌جمهوری لبنان‌برای اولین بار امسال‌بوجود آمد وهرسال به‌بزرگترین نویسندگان زبان‌عربی داده خواهد شد.

سیزدهمین ستاره

-۱۰۰-

خلاصه رشته امور از هم گسسته و هرج و مرج شدیدی در خانه حکمفرما بود.

بازگشت بروتون و خبرهای تازه‌ای که آورده بود تا اندازه‌ای اعصاب فرسوده او را تسکین داد.

بروتون می گفت که با وجود شلیك مداوم توپها هیچ یك از گلوله‌های انگلیسی ها بشهر نمی افتد و از این گذشته ممکن بود در همین روزها فرانسویها به کمك شورشیان بیایند.

از دوسال پیش پادشاه فرانسه سرباز و کشتی جنگی به کمك آمریکائیها میفرستاد چند ماه قبل «مارکی لافایت» بفرانسه برگشته بود تا از «لوئی» پادشاه آن کشور بخواهد که افراد وکشتی های‌بیشتری به کمك شورشیان بفرستد.

اکنون بطوریکه گفته میشد پادشاه فرانسه در خواست «لافایت»را پذیرفته و ناوگان نیرومندی از کشتی های جنگی و فرانسه رهسپار آبهای چارلستون شده است.

«الیز» تمام آن روز را در اطاق زیر شیروانی در انتظار رسیدن کشتی‌های فرانسوی بسر برد و لحظه‌ای دوربین از دستش نمیافتاد. تا غروب آن روز از فرانسویها خبری نشد و چون صبح روز بعد هم از کشتی‌های جنگی فرانسه اثری در آبهای اطراف پیدا نبود. الیز دیگر کاملا مایوس گردید.

در این میان همه روزه عده زیادی از اهالی شهر بخارج فرارمی کردند. الیز دیگر بیش از این طاقت صبر و حوصله نداشت و به‌تندی بشوهرش گفت:

ـچارلستون از سکنه خالی شده ولی هنوز ما در این جهنم سوزان بسر می‌بریم.

راست بود همه روزه کشتی های خصوصی وقایقها از راه‌رودخانه «کوپر» از شهر خارج میشدند ولی باوجود این هنوزخیابانهای شهرمثل همیشه شلوغ بود.

راه رودخانه کویر که از طرف «لوك» و سواره نظام ژنرال‌واشنگتن محافظت میشد برای رفت و آمد آزاد بود.

مدافعین چارلستون اهالی غیر نظامی رابه‌خارج شدن از شهر تشویق میکردند و حتی صحبت این بود که میخواهند زنان و کودکان و معلولین را بخارج شهر بفرستند. ولی بسیاری از مردم شهر جانی

-۱۰۱-

برای فرار نداشتند و عده زیادی از آنها هم نمی توانستند از خانه و زندگی خود در چارلستون چشم بپوشند.

آن شب مردم چارلستون تازه بخواب رفته بودند که از صدای انفجار وحشتناکی سراسیمه از جای خود پریدند. در منزل «ویویان» غوغائی برپا شد. خدمتکاران سیاه پوست که مثل بید میلرزیدند دور بخاری آشپزخانه جمع شده و فریاد و شیون آنها به آسمان میرفت

الیز که رب دشامبری از ساتن سفید برتن داشت مانند شبحی پیوسته از این اطاق به آن اطاق میرفت «تسی» خدمتکار مخصوصش نیز مانند سایه دنبال او حرکت میکرد.

پس از مدتی سرگردانی از پله‌های اطاق زیر شیروانی بالا رفت گلوله‌ها یکی پس از دیگری از دهانه توپها خارج میشد الیز نتوانست مدت زیادی این منظره را تماشا کند و با عجله راه زیر زمین را در پیش گرفت و مدتی درمیان بشکه‌های شراب گردش کرد ولی باز هم طاقت نیاورد باطاق بالا رفت. اکنون دیگر همه اهل خانه در آنجاجمع شده بودند.

بروتون با عجله لباس پوشید و برای کسب خبر از خانه خارج شد. لحظه‌ای بعد بازگشت و خبر آورد که جای هیچگونه نگرانی‌نیست زیرا فقط توپهای امریکائی بودند که بسوی مواضع انگلیسها شلیك میکردند. سربازان انگلیسی که سرگرم حفر سنگر و ساختن‌استحکامات بودند به تیراندازی توپخانه امریکائیها جواب نمی دادند

الیز که حاضر نبود از تصمیم خود چشم بپوشد سری تکان داد گفت:

ـ« در هر صورت من می خواهم پیش بچه ها بروم دلم خیلی شور میزند، خدا میداند اکنون طفلك ها درچه حالی بسر می‌برند و چه‌بلائی بسر آنها آمده است.

بروتون که کوشش میکرد به همسرش دلداری بدهد گفت:

خیالت از طرف بچه ها کاملا آسوده باشد. اکنون صحیح و سالم در خواب ناز هستند زیرا در شمال رودخانه «سانتی» از انگلیسها خبری نیست.

الیز که تصمیم قطعی به ترك چارلستون گرفته بود باین حرفها قانع نمیشد و با تشدد جواب داد:

-۱۰۲-

ـ از کجا میدانید که پای انگلیکها باین محل نرسیده است‌مگر نمیدانید که افراد هنك «تارلتون» اکنون تمام کشور را زیر پا گذاشته وبهر جا که میرسند می‌کشتند، غارت می‌کنند.

الیز در اطاق زیر شیروانی که بمنزله «ستاد خانه ویویان» درآمده بود روی صندوق بزرگی نشسته بود. شهر چارلستون همچنان در اثر انفجار گلوله توپها میلرزید. لحظه‌ای بعد روی خود را بطرف سلیاکه نزدیك پنجره ایستاده بود گردانید و باصدای لرزانی گفت:

ـ هیچ میدانی افسران پادگان شهر چه تصمیمی گرفته‌اند؟ ارتش میخواهد شهر را بدست انگلیسها بسپارد و مردم آن را بدست «سرخ پوشان» بسپارند تا همه را قتل عام کرده‌و خانه ها و ساختمانها را با خاك یکسان کنند...

بدون آنکه منتظر جواب سلیا شود باعجله از جای خود بلندشد ومثل اشخاصی که دوچار سرگیجه شده باشند برای چندمین بار راه زیر زمین را در پیش گرفت.

«سلیا» و «ماریتا» که هردو مانتوئی روی پیراهن‌خود پوشیده بودند از جای خود تکان نخوردند.

نزدیکی های سپیده دم ماریتا که خواب چشمانش را گرفته بود چند بار پی در پی خمیازه کشید و سلیا احساس کرد که از سرما میلرزد و آهسته به خدمتکار باوفایش گفت:

ـخوب است، برویم، کمی استراحت کنیم.

ماریتا با خوشحالی این پیشنهاد را پذیرفت و هر دو از اطاق زیر شیروانی پائین آمدند. در پله‌های طبقه اول چشم شان به الیز افتاد که باموهای ژولیده و سروضع نامرتب در راهرو قدم میزد:

زن جوان تا چشمش به سلیا افتاد گفت:

«تسی» را فرستادم تا قهوه صبحانه را حاضر کند. حالا شما کجا میروید؟

سلیا بسادگی جواب داد:

ـ میرویم بخوابیم.

ـ چطور؟ حالا که وقت خوابیدن نیست. مگر صدای انفجارگلوله توپهارا نمی شنوید؟ هیچکس نمیداند چه پیش خواهد آمد.

قبل از آنکه الیز بتواند حرف خود را تمام کند «سلیا» با خونسردی گفت:

فرهنگی ورزشی

استقبال پزشکان، مهندسین، دانشجویان پلیس، محصلین و کارگران از مسابقه پیاده‌روی

از اولین مسابقه پیاده روی استقبال شایان‌و بی سابقه‌ای شده است اغلب سازمانها و تشکیلات ورزشی وورزشکاران وورزشدوستان از این مسابقه استقبال کرده‌اند.

اجتماع داوطلبان

هر روز بعد از ظهر تعدادزیادی از داوطلبان شرکت در مسابقه‌برای نام نویسی باداره روزنامه اطلاعات مراجعه می نمایند . تا عصر دیروز تعدا دزیادی موفق بنام نویسی‌شدند. رقم داوطلبان در عین اینکه موجب شگفتی ما گردید اسباب خوشوقتی ما را نیز فراهم ساخت.

پزشك و مهندس

غیر ازدانش آموزان ودانشجویان عده‌ای از کارگران ، کارمندان دولت در این مسابقه نام نویسی کرده‌اند . در بین داوطلبان چند پزشك و مهندس دیده میشوند که بموفقیت خود نیز اعتماد دارند . همچنین چند نفر که سن آنها از ۵۰سال متجاوز است برای شرکت در مسابقه نام نویسی کرده‌اند.

همانطور که قبلا نوشتیم کلیه کسانی که تا روز پنجشنبه آینده نام‌نویسی نمایند توسط آقای‌دکتر یوسف پور متخصص و کارشناس قلب و همچنین آقای دکتر زاهدی پزشك سازمان تندرستی‌موردمعاینه پزشکی قرار خواهند گرفت . داوطلبانی حق شرکت در مسابقه خواهند داشت که از طرف پزشکان نامبرده مجاز شناخته شوند .

هیچ نوع گواهی پزشکی غیراز گواهی این دو پزشك قبول نمی - شود.

شرکت دانشجویان پلیس

امروز آقای سروان فریدون صادقی رئیس اداره تربیت بدنی شهربانی بخبرنگار ما گفت ورزشکاران دانشکده پلیس از این اقدام ورزشی موسسه اطلاعات در مورد برگزاری مسابقات پیاده روی اظهار خرسندی نموده‌اند و ازچندی قبل تعدادی از دانشجویان ورزیده دانشکده پلیس که داوطلب شرکت در مسابقه بزرك پیاده روی بوده‌اند در محوطه میدان ورزشی دانشکده پلیس شروع بتمرین پیاده روی نمودند .

رئیس تربیت بدنی شهربانی افزود که چون تعداد داوطلبان دانشکده پلیس بسیار زیاد بود . دانشکده پلیس‌باانجام چندین مسابقه‌مقدماتی و آزمایش پیاده روی از دانشجویان تعداد ۱۵ نفر از دانشجویان‌ورزیده را جهت شرکت د رمسابقات پیاده روی انتخاب نموده است و این عده دانشجویان همه روزه بعد از ظهرها در پیست دوو میدانی دانشکده‌پلیس بتمرین پرداخته‌اند و هر روز بر مقدار مسافت تمرینی آنان افزوده خواهد شد.

امیدواریم ورزشکاران دانشکده پلیس که از این مسابقه موسسه اطلاعات استقبال نموده‌اند در این مسابقه موفقیت کسب نمایند . ماازسایر سازمان های ارتشی نیزدعوت مینمائیم که افراد نیرومند و ورزیده خود را برای شرکت در مسابقات پیاده روی آماده نموده و شرکت دهند.

شرکت کنندگان

در این صفحه عکس عده‌ای از داوطلبان که در اولین روز نام نویسی اسم خود را ثبت کرده‌اند گراور شده است و بقیه شرکت کنندگان نیز بتدریج معرفی می - شوند.

۱۲۶ جفت پای محکم و استوار آماده یك مبارزه بزرك

تا عصر دیروز ۱۲۶ نفر درمسابقه بزرك پیاده‌روی اطلاعات نام‌نویسی کرده‌اند

از هرطبقه و صنف نماینده‌ای درصف مسابقه‌دهندگان خودنمائی خواهد کرد

مهدی‌نیا — سیدعلی طوسی — عظیمی‌زاده — پوتکی — گلچین — میلانی — نامدار — تفرشی — محبی

مسیح‌الملوکی — دربهانی — جهانگیر — میرزا حیدری — پاکزاد — رواس‌پور — شاه‌کرمی — حاجی ابراهیمی — گروسی — دانشیار

مالالانی — شکوه مؤید — تعریفی — نفیسی — حاتم‌زاده — لطفی — زندی‌فائز — جوادی — ممتازمنش — فخاری

فتحیه — فرح‌بخش — شهرابی — طهرانی — دکتر مصباح — مهندس ارفی — وفاداری — قندی — حسینی — بذلی

مسابقه دوچرخه سواری کاپ امین سرور

باشگاه ورزشی دارائی بمنظور تشویق و ترغیب قهرمانان دوچرخه سواری و همچنین تقدیر از آقای ماشااله امین سرور قهرمان‌دوچرخه سواری تیم ملی ایران مسابقه ای بنام کاپ امین سرور ترتیب داده است این مسابقه در روز هفدهم آذرماه از میدان ۲۴ اسفند زیر نظر فدراسیون دوچرخه سواری کشور انجام میگردد نفرات اول‌تا پنجم این مسابقه جائزه دریافت خواهند داشت . نفر اول این‌مسابقه برنده کاپ امین سرور خواهد شد .

آگهی رسمی شماره ٤ر۶۳۳۰-۶۲ مصوبه مورخ ۲ر۹ر۱۳۳۹
کانون شکار ایران

کانون شکار ایران باتکای اختیارات ناشیه از قانون شکارمصوب اسفندماه ۱۳۳۵ وآئین‌نامه اجرائی آن سواحل در کرخه واقع دراستان خوزستان محدود به‌بحدود زیر را مناطق حفاظت شده اعلام و باطلاع‌عموم میرساند که‌هرنوع شکار درمناطق مزبور ممنوع خواهد بود.

الف ـ حدود منطقه حفاظت شده در .

جنگلهای واقع در دوطرف رودخانه دز از سردارآباد در امتداد رودخانه بطرف جنوب تاقریه عنافجه بانضمام یکصد متر حریم جنگل ازهرطرف و کلیه جزایر و شبه جزایر واقعه در محدوده فوق .

ب‌ـحدود منطقه حفاظت شده کرخه

جنگلهای واقع در دوطرف رودخانه کرخه از سرخه شیخ عزیز در امتداد رودخانه بطرف جنوب تاایل خلاف بانضمام یکصد مترحریم‌جنگل ازهرطرف و کلیه جزایر و شبه جزایر واقعه درمحدوده‌فوق .

متخلفین طبق‌ماده ۵ قانون شکار مجرم وتوسط‌مامورین‌دستگیرو در دادگاههای عمومی محاکمه خواهند شد . **کانون شکارایران**

طرح پیشنهادی باشگاه مهرگان درباره

پایه حقوق فرهنگیان

طرح ذیل پس از بررسی های لازم از طرف جلسه منتخب دبیران و آموزگاران در باشگاه مهرگان تهیه و بعنوان پیشنهاد به آقای وزیر فرهنك تسلیم شده‌است .

ماده یك ـ از اول فروردین ماه ۱۳۴۰شمسی‌حقوق کمك‌آموزگاران و آموزگاران و دبیران طبق ماده ۱۲ قانون تعلیمات اجباری مصوب ششم مرداد ۱۳۲۲ پرداخت خواهد شد و تبصره یك مادهواحده قانونی مربوط به ترمیم حقوق کمك آموزگاران ـ آموزگاران‌ودبیران مصوب‌شهریورماه۱۳۳۷ وهمچنین بند الف و ب از ماده یك قانون ترمیم حقوق فرهنگیان مصوب آذر ماه ۱۳۳۳ ملغی می گردد .

تبصره ۱ـ دارندگان پایه‌های اداری که مدرك تحصیلی آنان‌حد اقل دیپلم کامل متوسطه باشد مادامیکه منحصرابتدریس‌ومدیریت و نظارت اشتغال دارند میتوانندازنصف‌مجموع حقوق‌پایه‌اداری خودو پایه آموزگاری برابر آن استفاده نمایند .

تبصره ۲ـ دارندگان پایه های اداری که تحصیلات آنان کمتر از لیسانس نباشد مادامیکه منحصرا بتدریس و مدیریت و نظارت‌اشتغال دارند میتوانند از نصف مجموع حقوق پایه های اداری و پایه دبیری برابر خود استفاده نمایند .

تبصره ۳ـ حقوق کسانی که بادارا بودن دیپلم کامل متوسطه بطور پیمانی بخدمات دبیری و آموزگاری و مدیریت و نظامت اشتغال دارند و یا از این به بعد برای مشاغل نامبرده‌استخدام گردند معادل حقوق رتبه یك آموزگاری خواهد بود .

تبصره ٤ـ از تاریخ تصویب‌این قانون استخدام کسانی که مدرك تحصیلی آنان کمتر از دیپلم کامل متوسطه باشد برای‌خدمات‌آموزشی ممنوع خواهد بود .

انجمنهای خانه و مدرسه

در دبیرستان شهناز

جلسه عمومی‌انجمن همکاری‌خانه و مدرسه دبیرستان شهناز بدعوت خانم اکباتانی‌رئیس دبیرستان‌تشکیل شد .

پس از اخذ رای هیئت رئیسه انجمن در سال جاری باین شرح تعیین شدند .

آقایان : طه‌رئیس ، پیر مرادی نایب رئیس ، عبدالعلی همایون منشی .

قرار بر این شد جلسات انجمن هر هفته روز های یکشنبه جهت رسیدگی باموردانش آموزان‌تشکیل شود .

در دبستان توانائی

بنا بدعوت بانو اعتماد مقدم‌رئیس دبستان دخترانه توانائی اولین‌جلسه انجمن همکاری خانه و مدرسه‌برای تکمیل اعضاء تشکیل شد پس از اخذ رای نتیجه باین شرح تعیین شد.

آقایان حسین مدیر نوری‌رئیس، سلیمان زیادلو نایب رئیس ،نورائی دبیر انجمن ، عزیز نقوی خزانه‌دار.

ضمنا بانو اعتماد مقدم و آقایان کاظم زاده ایرانشهر ، سرهنك‌خلف بیگی،ممقاری وطهرانی‌بسمت عضو انتخاب شدند.

آب چاه بافشار
بدون مخزن فوقانی
درساختمانها
گینار
بااستفاده ازتلمبه باهوای فشرده
☆ به‌مخزن آب درطبقه فوقانی ساختمان احتیاج ندارد .
☆ بوسیله هوای فشرده‌آب چاه را تاارتفاع ۱۰ متری بقسمتهای مختلف ساختمان میرساند .
☆ درزمستان یخ نمیزند و در تابستان آب را گرم نمیکند .
☆ گرد وخاك،آب آنرا آلوده نمیکند وخطر طغیان آب ندارد وهزار امتیاز دیگر....
برای‌کسب اطلاعات وآزمایش بنماینده انحصاری‌آن درایران‌شرکت سیرمات خیابان تخت جمشید روبروی سفارت آمریکا تلفن ۶۹۰۳۶مراجعه فرمائید
POMPES GUINARD

هروقت احتیاج بانواع
لوله‌های آهنی‌پیداکردید به
سومیتومو
SUMITOMO
سفارش‌دهید

انواع :
لوله‌های ساده پیچی وروپوش‌دار
لوله‌های پس زنی
لوله‌های دیك بخار
سرپوش لوله‌ها
لوله‌های گاز وآب
لوله‌های ساختمانی و چوب بست
ظروف‌مایع‌وسیلندر باگازفشارمخصوص
سیلندر گاز

SUMITOMO METAL INDUSTRIES, LTD.
SUMITOMOMETAL, OSAKA :آدرس تلگرافی –OSAKA–JAPAN
NEW YORK OFFICE: 420 LEXINGTON AVE., NEW YORK 17 N.Y.

آ-۳۲۷۵۸

اجتماعی

درمحلات تهران :

فعالیتهای انتخاباتی ادامه دارد

● داروخانه‌های تهران بانجمن شهر نماینده میفرستند

● یك کاندیدای ارمنی معرفی شد

شب گذشته نیز د رمحلات تهران مجالس انتخاباتی تشکیل گردیددر این جلسات کاندیدا های محلات برای مردم صحبت کردنددروحیدیه مردم محل یکی از معتمدین محلی ارامنه را بنمایندگی انتخاب کردند ودرچهارراه حسن آباد نیزمدیران داروخانه های تهران پزشکی را برای شرکت در انتخابات انجمن شهر معرفی کردند .

بریانك

شب گذشته در مسجد خیابان بریانك جمعی از مردم و معتمدین محلی بمنظور تائید آقای اعتماد کاندیدای محلی حضورداشتندآقای ثقة الاسلامی و جمعی از ساکنین جی علیا حسام السلطنه دراین‌مراسم شرکت کردند آقای ثقة الاسلامی گفت من وسایر معتمدین محل بپاس خدماتی که آقای اعتماد باین محل نموده اند بنفع ایشان از کاندیدا شدن صرفنظر کردیم و اکنون همه با هم فعالیت میکنیم تا یك نماینده واقعی از این محل بانجمن شهر برود .

تجریش

آقای خان ملك یزدی ازتجریش کاندیدا است وی طی روز های گذشته در چندین جلسه انتخاباتی شرکت کرد و مطالبی درباره مشی آینده خود برای مردم بیان کرد.

آقای موسوی

آقای حاج نقی‌موسوی‌یکی‌دیگر از معتمدین تهران برای موفقیت خود فعالیت میکند وی در تمام مجالس انتخاباتی تهران شرکت دارد و برای مردم سخنرانی میکند.

نماینده نابینا

انجمن محلی کوی بوعلی سینا «چهار صد دستگاه» آقای دکتر محمد خزائلی راکه‌بسمت کاندیدای این محل بفرمانداری معرفی شده تائید میکند مردم‌شمالشرق تهران برای آقای دکتر خزائلی ارزش خاصی قائل هستند و بطوریکه از فعالیت انجمن ها و مردم معلوم‌است برای موفقیت وی شدیدا فعالیت خواهند کرد .

شرق عمران

آقای استوار زاده رئیس انجمن محلی شرق عمران تهران از محل سکونت خود کاندیداهای انجمن شهر شده است وی‌در طی جلساتی‌درباره تامین‌نیازمندیهای مردم نظرخود را بیان داشت .

کاندیدای ارامنه

درساعت هشت بعد از ظهروز گذشته عده ای از معتمدین محلی شمالشرق تهران وحیدیه ،حشمتیه نارملك ،مجیدیه ، ارامنه در مرکز وحیدیه اجتماع کردند در این‌جلسه آقایان دکتر سهراب ،حاج سادات مهندس سرکیسیان ،رواندوست، آقایان رضا هدایتی ونرسس ساگینیان را از طرف ساکنین وحیدیه بسمت کاندیدای محل معرفی کردند این دو نفر قبلا خود را بفرمانداری معرفی کرده اند .

کاندید داروخانه ها

شب گذشته جمع کثیری از مدیران داروخانه های تهران در چهارراه حسن آباد اجتماع کردندو آقای دکتر ابوالقاسم صداقت مدیر داروخانه صداقت‌رابعنوان کاندیدای انجمن شهر تهران معرفی کردند آقای دکتر عاصمی‌مدیر داروخانه ایران ضمن شرح‌مفصلی گفت‌وجود یك دکتر درستکار در انجمن شهر از هر لحاظ ضرورت دارد .

ساختمان‌محل مسکونی برای‌کارگران سد کرج

از کارگران سد دیگر وجوهی بنام حق مسکن دریافت نخواهد شد

سخنگوی وزارت کار دیروز اظهار داشت چون طبق گزارش بازرسان کارمحل‌مسکونت‌کارگران سدکرج و وضع زندگی آنها رضایت بخش نبود بدستور آقای وزیر کار ،مدیر کل بازرسی کار باتفاق نماینده تام الاختیار سازمان برنامه از محلهای مزبور بازدید نمود و چون محل‌مسکونت‌کارگران غیر کافی و فاقد وسایل لازم برای زندگی بود پس از مذاکرات‌مفصلی که بانمایندگان پیمانکار شدانجام اصلاحات زیر از طرف کار فرما مورد قبول واقع شد و تعهد نمود که در ظرف چهل و پنج روز آنها رابموقع اجرابگذارد .

۱ـیکی ازانبار های بلا استفاده کارگاه برای تامین کمبود مسکن مجهز و دراختیارکارگران گذاشته شود .

۲ـمنازل موجود بارعایت اصول بهداشتی‌تعمیر و برق و حرارت آن تامین گردد .

۳ـروشنائی محوطه بحد کافی تامین شود .

٤ـمحوطه ساختمان لوله کشی شود بطوریکه با نصب شیر بتعداد لازم آب تصفیه شده در دسترس کارگران قرار گیرد .

٥ـمعبر جلو ساختمان هائی که مشرف بدره است بوسیله نرده یا تور سیمی از احتمال سقوط افراد مصون گردد .

٦ـضمن اینکه حمام موجود فعلی تعمیر و مجهز بروشنائی و آب‌گرم دائمی گردد دو باب حمام‌باتعدادی دوش کافی مجهز به آب گرم و برق ساخته شود .

۷ـیك آشپزخانه عمومی درمحل ساختمانهای ملك آباد ساخته شود

۸ـوجوهی که قبلا از بعضی کارگران بعنوان کرایه‌منزل‌دریافت میشد دیگر مطلقا دریافت نشود .

۹ـبکارگران بر حسب نوع کاریکه انجام میدهند و مستلزم داشتن وسائل حفاظتی فردی است چکمه لاستیکی ـ روپوش لاستیکی یاپارانی ـ دستکش لاستیکی‌ـپوتین وکلاه حفاظتی مجانا داده شود و برخلاف گذشته از این بابت‌وجهی از کارگران دریافت نشود .

ازدحام‌درایستگاه‌راه‌آهن‌تهران‌پایان‌میبابد

درتهران ایستگاه آیندگان و روندگان ساخته میشود

امروز آقای مهندس صوفی‌رئیس اداره خط و ابنیه راه آهن پیرامون ساختمان جدید ایستگاه راه آهن تهران به خبرنگار ما گفت :

بعلت توسعه‌روز افزون مسافرین و علاقه مردم بسفر بوسیله راه‌آهن و همچنین ایجاد خطوط جدیداغلب در موقع ورود و خروج قطار های مسافر بری در ایستگاه راه آهن تهران ازدحام‌میشودکه باعث‌ناراحتی و مزاحمت مسافرین و مراجعین میگردد .

بدین لحاظ از چندی قبل برای رفع این مشکل پروژه ای برای ایجادساختمان ایستگاه جدید راه آهن تهیه شد که پس از مطالعات و بررسی های کامل این پروژه به تصویب رسید و هم اکنون‌مقدمات ساختمان بنای این ایستگاه‌دردست تهیه است .

محل این ایستگاه که تا دو ماه دیگر ساختمان‌آن شروع‌خواهد شد ساختمان قدیم میباشد .

آقای مهندس صوفی سپس‌افزود که‌ازایستگاه جدیدفقط برای‌خروج مسافرین و از ایستگاه قدیم برای ورود مسافرین و همچنین حمل و نقل کالا استفاده خواهد شد .

ساختمان ایستگاه‌جدید حداکثر تا دو سال دیگر پایان خواهد یافت و با افتتاح آن یکی از مدرن ترین ایستگاه ها که همه نوع وسائل رفاه مسافرین از قبیل بوفه و رستوران در آن پیش بینی شده مورد استفاده مردم واقع خواهد شد

در انجمن های محلی شهر

مردم آب آشامیدنی میخواهند

از شهرداری تقاضا دارند پارك کودك ایجاد کند

جلسه انجمن محلی خیابان‌رباط کریم با حضور کلیه اعضاتشکیل شد دراین جلسه در باره آب برق اسفالت اتوبوس وسایر نیازمندی های‌مردم مطالبی بمیان آمد اعضای انجمن تقاضا کردند تا لوله کشی هرچه زودتر آغاز شود و جمعی از ساکنین محل دراین مورد مطالبی بیان کردند .

آب

آقای حاج ضیاء الحق در باره آب آشامیدنی این محل گفت که آب موجود کفاف مصرف ساکنین را نمیدهد وی از انجمن تقاضاکرد تا برای رفع ناراحتی مردم در مورد آب اقدام کند .

ناطق پیشنهاد کردکه شهرداری از چاه عمیق موجود در این محل لوله‌کشی نماید تا چهل هزار نفر ساکنین این محل از لحاظ آب آشامیدنی در رفاه باشند .

زمین بایر

عده ای ازساکنین اظهار داشتند که چون قطعه زمین مناسبی‌دراین کوی موجود است بهتر است شهرداری ضمن خرید این زمین آنرا بپارك کودك که از هر حیث برای اطفال این محل ضروری‌است اختصاص دهد .

اطلاعیه

با کمال تشکر و امتنان از ساکنین و کسبه محترم و دوستان‌محلی و همچنین اعضاء محترم انجمن محلی شمالغرب تهران که اینجانب را بعنوان کاندیدای انجمن شهر از حوزه ٥ معرفی و در روزنامه منتشر و نیز طوماری در این زمینه تهیه فرموده‌اندبدینوسیله انصراف خود را از کاندیدا بودن انجمن شهر به نفع سایر کاندیدا های انجمن محلی شمالغرب تهران اعلام‌و افتخارخدمتگزاری آن اهالی محترم را در امر عمران و آبادی محل در انجمن شمالغرب تهران صادقانه عنداله و عندالرسول بیش از پیش برای خود محفوظ خواهم داشت و نیز از این ابراز علاقه بی شائبه شما مردان حق شناس نسبت بخود بی نهایت سپاسگزارم .

آ_۲۸۷٤۷ احمد نیك اختر

نتیجه انتخابات انجمن محلی عمران وآبادی شمالغرب‌اقصی

پیرو آگهی مندرج در صفحه ده شماره ۱۰۳٦۸ ـ۳ر۹ر۳۹ جریده شریفه اطلاعات و دعوت عمومی روز چهارم آذرماه ۳۹ در دبستان‌فرمانیه اخذ رای برای انتخابات اعضاء انجمن محلی عمران آبادی شمالغرب اقصی با حضور آقایان هیئت نظار و نمایندگان اطلاعات و کلانتری ۱۸ وعده زیادی از اهالی و معتمدین محلی انجام گرفت پس از استخراج آراء آقایان به ترتیب حائز اکثریت شدند .

۱ـ سرکار سرهنك حسینعلی طباطبا وکیلی	٥۳۰ رای
۲ـ آقای عبداله طبیب زاده	٤۸۳ رای
۳ـ آقای غلامحسین حبیبیان	٤۷۹ رای
٤ـ سرکار سرهنك ستاد محمد کوتوال	٤٤۲ رای
٥ـ آقای مرتضی میر قریشی	٤۳۸ رای
٦ـ آقای سید مهدی بحرالحسینی	٤۲٥ رای
۷ـ آقای مهدی جوان تبریزی	٤۲۳ رای
۸ـ آقای عارف فقیهی	٤۱۷ رای
۹ـ آقای حبیب اله آزاده صناعی	٤۱۳ رای
۱۰ـ آقای علاءالدین گلستانه	٤۰۹ رای
۱۱ـ سرکار سرهنك ۲ میر مصباح نور آذر	٤۰٤ رای
۱۲ـ آقای روح اله نظری	۳۹۸ رای
۱۳ـ آقای غلامرضا کریم الهی	۳۸٤ رای
۱٤ـ آقای محمد صنیعی	۳٥۷رای
۱٥ـ آقای مستار نجمی	۳٤۰ رای
۱٦ـ آقای عبداله واعظی	۳۲۸ رای
۱۷ـ آقای حسن رضائی	۳۲۲ رای
۱۸ـ آقای جعفر خرمپور	۳۲۰ رای
۱۹ـ آقای شعبان کاکاوند	۲٥۰ رای
۲۰ آقای میرزا اسکوئی	۲٤۸ رای
۲۱ـ سرکار سرهنك باز نشسته علی اکبر مهندس	۱٦۷ رای
۲۲ـ آقای محمد چادر باف	۱٥۹ رای
۲۳ـ آقای غلامحسین معروفی	۱٥۱رای

۱٤ نفر از آقایان جزء هیئت مدیره وبقیه اعضای علی‌البدل میباشند ونیز در جلسه هفتگی مورخه ٦ر۹ر۳۹ هیئت مدیره برای مخفی بشرح زیر :

۱ـ سرکار سرهنك حسینعلی طباطبا وکیلی رئیس ۲ـ سرکار سرهنك ستاد محمد کوتوال نایب رئیس اول ۳ـ آقای مهدی جوان تبریزی نایب رئیس دوم ٤ـ آقای عبداله طبیب زاده دبیر ٥ـ آقای سید مهدی بحرالحسینی خزانه دار ٦ـ آقایان مرتضی میر قریشی و غلامرضا کریم الهی بازرس تعیین شدند .

رئیس انجمن محلی‌عمران آبادی‌شمالغرب‌اقصی ـسرهنك طباطبا وکیلی

۲۸۷۹۳ آ

درشمالغرب تهران

مردم‌ازبرق‌فروزان شکایت دارند

برای خرید زغال پول جمع‌آوری شد

جلسه هفتگی انجمن محلی شمالغرب تهران به ریاست آقای حاج کیمیاگر و حضور آقایان‌حاج علی محمد نور محمدیان ـ جعفر زاده ـافشار پور ـ سرهنك ملك مرزبان ـ سرهنك گلکار ـ کریمی حاج خضرائی ـ حاج آزادان ـ عطائی ـ رشیدی ـ عسگری ـدکتر سپاه منصور ـ شمس بروجردی ـ عامری ـ هنرمند ـ زاهدی ـ نیك اختر در منزل آقای خان محمدی تشکیل شد موضوع شرکت برق فروزان مطرح گردید آقای‌افشار پور گزارش اقدامات انجمن و مراجعه به نخست وزیری ودادستانی تهران را بطور مشروح بیان کرده وپس از مذاکرات زیاد آقای جعفر زاده پیشنهاد کرد که از این شرکت باید به پیشگاه اعلیحضرت همایونی شکایت شود آقای‌سرهنك گلکار اظهار داشت انجمن محلی شمالغرب تهران از سال ۱۳۲۱ تاسیس شده و اساسنامه آن در وزارت کشور و شهربانی کل کشور موجود است وی گفت این انجمن دارای پروانه واجازه نامه رسمی از شهربانی کل کشور می باشد.

سپس‌درباره جمع‌شدن اتوبوسهای خیابان اسکندری ونارضایتی مردم صحبت شدو به آقای جعفر زاده ماموریت دادند تادراین باره اقدام نماید بعد از طرف آقای حاج علی محمد نور محمدیان پیشنهاد شد که مانند سال گذشته آقایان کمك نمایند مقداری زغال و خاکه‌برای مستمندان محل خریداری شود و آقایان اعضاء انجمن هریك بفراخور حال مبلغی پرداختند وقرار شد در جلسه بعد میزان خرید خاکه زغال وطرز تقسیم آن تعیین شود وهم چنین‌از شهرداری تهران هم‌تقاضای کمك بشود .

لطفا یادداشت فرمائید

امشب

برنامه تلویزیون‌ایران

ساعت ۵ر۳۰ـ برنامهٔ آهنك ی‌غربی درخواستی رادیوئی
ساعت ٦ر۰۰ـ آغاز برنامه تلویزیونی
ساعت ٦ر۰۳ـ برنامه خردسالان
ساعت ٦ر۳۰ـ برنامه‌دختران
ساعت ۷ر۰۰ـ فیلم
ساعت ۷ر۳۰ـ مصاحبه
ساعت ۸ر۰۰ـ هنرهای‌زیبه ا
ساعت ۸ر۳۰ـ اخبار
ساعت ۸ر٤٥ـ فیلم‌کوتاه
ساعت ۹ر۰۰ـ تئاتر هنرهای دراماتیك
ساعت ۹ر۳۰ـ مسابقه
ساعت ۱۰ر۰۰ـ فیلم‌موزیکال
ساعت ۱۱ر۰۰ـپایان‌برنامه

درمحافل ومجالس

درانجمن ایران وامریکا
کلوب بریج و شطرنج
از ساعت ٦ بعد از ظهر
نمایش فیلم سینمائی
منتیزه با مرگ
ازساعت ٦ بعداز ظهر
درانجمن ایران وپاکستان
بازی شطرنج
از ساعت ٦ بعداز ظهر
درباشگاه نفت
بازی لوتو
ازساعت ٦بعد ازظهر
درکانون دانشجویان
مجلس معارفه
از ساعت ٥ بعداز ظهر
درانجمن ایران وانگلیس
موسیقی و مطالعه
ازساعت ۷ر۳۰ بعداز ظهر
درباشگاه انجمن ایران‌وآلمان
نمایش پنج حلقه فیلم
ازساعت ۸ بعداز ظهر

فرداشب

در انجمن ایران وآمریکا
کلاس آشپزی
از ساعت ٤ بعد ازظهر
مجلس چای و گفتگو
بزبان انگلیسی
ازساعت ٥ بعداز ظهر
کلوپ بریج‌وشطرنج
ازساعت ٦ بعداز ظهر
سخنرانی آقای دکتر فتح‌الله جلالی وزیر سابق کشور
تحت‌عنوان :مطالعات اخیر من در پیرامون‌حکومتهای محلی درایالات متحده
درانجمن ایران و آلمان
رقص وموزیك ایتالیائی
ازساعت ۸ بعداز ظهر
در کانون دانشجویان
کلاس تدریس شطرنج
از ساعت ٥ بعداز ظهر
درباشگاه نفت
فیلم
از ساعت ۷ بعد از ظهر

چند خبر کوتاه

سقز ـ چند روز قبل بمناسبت پایان کلاس کارآموزی رهبران دهات حومه سقز مراسمی در فرمانداری این شهرستان بر گزار شد و گواهینامه رهبران دهات توزیع گردید .

مشهد ـ پریروز ژنرال «راجرز» معاون اداره کل مستشاری نظامی امریکا در ایران که برای بازدید واحد های سپاه خراسان به این استان مسافرت کرده است با هواپیما از مشهد عازم سبزوار شد.

لاهیجان ـ پریروز آقای هدایت الله‌اعتمادی یکی ازکارمندان جنگلبانی لاهیجان که سابقه‌بیماری روحی داشت با خوردن مقداری تریاك خودکشی کردو پس ازانتقال به بیمارستان جان سپرد .

شهسوار ـ از طرف انجمن های عمرانی قراء «کوده» ، «خشك رود» و میان رود از توابع‌شهسوار برای ایجاد جاده های ارتباطی بین قراء مزبور اقدام شده است و چند روز قبل نیز آقایان حسن اسلامی فرماندار و هادی ستوده بخشدار حومه شهسوار از عملیات راهسازی این سه قریه بازدید کردند .

بیجار ـ براثر مساعی آقای سید یعقوب امامی رئیس اداره‌ثبت اسناد بیجار اخیرا در وضع امور جاری این اداره بهبود محسوسی حاصل شده است اهالی ازمساعی آقای‌امامی اظهار خشنودی می‌کنند

بابل ـ آقایان سیدعبداله‌میری ومیراحمد اوصیاء رجبعلی‌شعبانپور آیت‌اله حاج محمد سالکی ـ محمد علی‌فرهنگی ـ نبوی‌وعلی خواجه‌ئیان بسمت اعضای شورای فرهنگی شهرستان بابل انتخاب شدند .

هشتپر طوالش ـ هنوزاز اجساد سه نفر صیادی که در دریای خزر غرق شده‌اند اثری بدست نیامده استو مامورین‌انتظامی درجستجوی جنازه قربانیان می باشند .

ساختمان موزهٔ ملی کاشان شروع شد

بازدن اولین کلنك

در کنار این موزه دبستان ساخته میشود

خبرنگار ما در کاشان گزارش میدهد چند روز قبل اولین کلنك ساختمان موزه ملی کاشان طی مراسمی بوسیله فرماندار این شهرستان در ضلع غربی باغشاه «فین» بزمین زده شد .

دراین مراسم که روسای ادارات دولتی و جمعی از محترمین و معاریف شهر حضور داشتند ابتدا آقای سر هنك علی اکبر غفاری یکی از اعضای شعبه انجمن حفاظت آثار ملی کاشان طی نطقی گزارش امور ساختمانی موزه را باطلاع حضار رسانید و اضافه کرد که ایجاد این موزه یکی از اقدامات موثر انجمن حفاظت آثار ملی کاشان است و در آن آثار باستانی این شهرستان نگهداری خواهد شد سپس آقای احمدی معاون سابق وزارت بهداری ونایب رئیس انجمن حفاظت آثار ملی درباره شهر تاریخی کاشان مطالب جامعی ایراد کرد و اقدام اهالی این شهر را برای ایجاد موزه مزبور ستود

خبرنگار ما در گزارش خود اضافه می کند قرار است با کمك مردم و اداره فرهنك کاشان ساختمان دبستانی نیز در جنب این موزه ایجادگردد ومقدمات این کار از هر لحاظ فراهم شده‌است .

وزیر دادگستری درشهسوار

خبرنگار ما در شهسوار گزارش میدهد پریروز آقای‌دکترهدایتی وزیر دادگستری با اتومبیل به شهسوار وارد شد و از طرف روسای ادارات دولتی و محترمین و معاریف شهر مورد استقبال قرار گرفت .

آقای وزیر دادگستری پس از بازدید دادگستری و دادسرای شهسوار این شهر را ترك گفت گزارش خبرنگار ما در لاهیجان نیز حاکیست دو روز قبل آقای دکتر صدیق‌وزیرفرهنك‌ازرشت‌بلاهیجان وارد شد و مورد استقبال قرار گرفت .

آقای وزیر فرهنك طی مدت اقامت کوتاه خود در لاهیجان‌برای تامین نیازمندیهای فرهنگیان این شهرستان وعده مساعدت داد .

بهبود وضع پست

خبر نگار ما درخوانسار مینویسد بر اثر مساعی آقای یغمائی رئیس اداره پست وتلگراف خوانسار اخیرا وضع پست‌این‌منطقه بطور محسوسی بهبود یافته است اهالی‌از حسن‌انجام وظیفه آقای یغمائی اظهار خشنودی میکنند .

شهردار مشهد فرماندار تبریز شد

خبرنگار ما در مشهد می نویسد به قرار اطلاع آقای پزشکپور شهردار مشهد طبق ابلاغ صادره از وزارت کشور به سمت فرماندار تبریز و معاون استانداری آذربایجان شرقی منصوب شده است

آقای پزشکپور به زودی برای تصدی پست جدید خود به‌صوب تبریز عزیمت خواهد کرد .

جشن شانزدهمین سال باشگاه نیرو

خبرنگار ما در ساوه می نویسد چند روز قبل باشگاه ورزشی نیرو ساوه شانزدهمین سال تاسیس خودرا جشن گرفت دراین مراسم روسای ادارات دولتی و محترمین و معاریف ساوه و آقایان ملاقاسمی قهرمان کشتی ، واعظ تهرانی وعامی تهرانی قهرمانان وزنه برداری حضور داشتند ابتدا آقای قوامی رئیس فرهنك در باره پیشرفت امور ورزشی ساوه سخنرانی کرد وسپس آقای آیتی یکی از دبیران این شهرستان اشعار مناسبی از شاهنامه فردوسی دکلامه کرد و آقای نوابی مدیر باشگاه فعالیت های شانزده ساله باشگاه را گزارش داد عکس بالا صحنه‌ای از مراسم مزبور را نشان میدهد .

فال بد !؟

چند روز قبل کربلائی محمود یکی از اهالی قریه «سنگی» از توابع بندر بوشهر که طی اختلافاتی قصد کشتن همسایه خود مشهدی مهدی را داشت باوقوع ماجرای جالبی که‌برایش پیش آمد ازاجرای تصمیم خود منصرف شد . مشروح این واقعه طبق گزارش خبرنگار ما در بنادر جنوب از این قراراست

از مدتها پیش تمام اهالی قریه «سنگی» که‌دردو کیلومتری بندر بوشهر واقع است میدانستند بین کربلائی محمود و مشهدی مهدی که در همسایگی یکدیگر زندگی می کنند بر سر یك انبار اختلاف شدیدی وجود دارد واین دو نفر باکوچکترین بهانه‌ای بجان‌یکدیگر می افتند . دراین میان تنها ، زن محمود بود که همیشه از تشدیداین اختلاف‌وحشت داشت وهمیشه‌دربیم و هراس فوق‌العاده ای بسر می برد. زن پاك طینت برای رفع اختلاف شوهرش با مهدی نذر ونیاز می کرد اما نتیجه ای نداشت .

اختلاف بر سر انبار از آنجا ناشی شده بود که کربلائی محمود انباری از خانه مشهدی مهدی را اجاره کرده بود . محمود دراین انبار گندم و جو و علوفه گذاشته بود اما مهدی مرتبا پیغام میفرستاد که محمود هرچه زودتر انبار را تخلیه کند . ولی محمود به پیغام ها توجه نمی کرد و برای تخلیه انبار اقدامی بعمل نمی آورد .

اولتیماتوم داد !

مدتی گذشت و مشهدی‌مهدی وقتی دید همسایه او انبار خانه‌اش را خالی نمی کند وبه حرف او توجهی ندارد تصمیم گرفت شخصا انبار را خالی کند . باین منظور یکبار دیگر به کربلائی محمودپیغام داد که اگر امروز انبار را تخلیه نکنی ناچار گندم و علوفه های موجود درانبار را به خیابان خواهم ریخت ولی این دفعه هم محمود اعتنائی به اولتیماتوم همسایه‌اش نکرد . مهدی که کاملا عصبانی شده بود بسراغ انبار رفت و با چند ضربه تیشه‌درانباررا شکست‌ووارد انبار شد ....

در همان موقعی که مهدی مشغول شکستن در انبار بودمحمود از جریان مطلع شد وبا حالت عصبانی تبر و کارد بلندی‌برداشت وبقصد کشتن مهدی به طرف در رفت تااز خانه خارج شود . زن محمود که از ابتدا مواظب جریان بود بدنبال او دوید و پرسید : کجا می روی؟ محمود فریاد کشید می روم تا مهدی را بکشم!

بفال بد گرفت !

زن محمود که‌از تصمیم‌شوهرش مطلع شد از ترس جیغ بلندی کشید و بیهوش بر زمین افتاد و بچه های او در حالی که بصدای بلند گریه می کردند در اطراف مادرشان جمع شدند . کربلائی محمود هم بیهوش شدن زنش و گریه بچه هارا بفال بد گرفت واز کشتن همسایه خود مهدی‌صرفنظر کرد . باین ترتیب از جنایتی که‌در شرف وقوع بود جلوگیری شد.

مرد عصبانی باغش‌کردن همسرش ازکشتن همسایه منصرف شد

این مرد برسر یك انبار باهمسایه‌اش اختلاف داشت

خودکشی یا قتل !؟

هنوز علت مرگ مهندس آمریکائی معلوم نشده است

خبرنگار ما در مرند گزارش میدهد ، پریروز به ماموزین انتظامی و قضائی مرند اطلاع داده شد که یکنفر مهندس امریکائی بنام «مهندس کافین» در شرکت ساختمانی آبادانی‌این شهرستان بضرب گلوله به قتل رسیده است . بااطلاع این جریان بلافاصله بازپرس داد سرا و پزشك قانونی مرنددر محل واقعه حضور یافتند و پس از معاینه جسد معلوم شد که مهندس «کافین» بضرب گلوله‌اسلحه کمری خودش بقتل رسیده است .

بااین که تایید گردید که آقای مهندس«کافین» با گلوله اسلحه کمری خود فوت کرده ولی معلوم نشد که وی خودکشی نموده ویا هنگام پاك کردن اسلحه ناگهان گلوله ای شلیك شده و اورا از پای درآورده است .

بهر حال جنازه مهندس «کافین» پس ازمعاینه پزشك قانونی با هواپیما به تهران حمل شد وجریان تحت تعقیب قرار گرفت .

سیل آمد و هرچه‌بود با خود برد

بطوریکه خوانندگان عزیز استحضار دارند بر اثر بارندگیهای شدیدی که اخیرا در سراسر نقاط مازندران رویداد در اطراف‌نکاء سیل جاری شد و باطغیان بیسابقه رودخانه «ماکرون» سه قریه از توابع‌نکاء منهدم شد در عکس بالا صحنه‌ای از آنچه‌که برسر یکی ازقراء سیل زده آمده است دیده میشود .

تلاش بسیار برای هیچ !

طبق دعوت باشگاه ورزشی تاج همدان برای انجام مسابقه‌دوستانه فوتبال بین تیم های کردستان ـ همدان ، چند روز قبل تیم فوتبال استان کردستان بسر پرستی‌آقای موزون بهمدان وارد شدند .

مسابقه با حضور جمع کثیری از علاقمندان و شخصیت های برجسته محل بین دو تیم آغاز گشت .ولی بعد از چهل دقیقه که طرفین‌تلاش زیادی برای بردن مسابقه میکردند بعلت نا مساعد بودن هوا وبارندگی شدید مسابقه مرقف گردید ونتیجه هیچ بر هیچ بنفع طرفین اعلام شد .

در آرزوی گذشته

خبرنگارما درنکاء مینویسد: مخابره تلگرافات نکاء از طریق بهشهر وبابل وچالوس بطهران موجب‌تاخیر وصول تلگرافات میگردد اهالی نکاء ضمن اظهار سپاسگزاری از توجه مسئولین امور تقاضا دارند تلگرافات این‌منطقه مجددا ازطریق ساری‌بطهران مخابره شود زیرا حالا ثابت شده است که همان وضع سابق بهتر است .

بازدید شهربانی

طبق گزارش خبرنگار ما در چالوس چند روز قبل آقای‌سرهنك آریائی سر پرست شهربانی های مازندران و گرگان برای بازدید شهربانی چالوس باین شهر وارد شد .

آقای سرهنك آریائی پس از بازدید شهربانی چالوس بصوب شهسوار عزیمت کرد .

این‌مرد عجیب روزی ۵ کیلو فلفل سبز میخورد !؟

گوژپشت قصر شیرین

گوژپشت قصر شیرین در زمستان و تابستان عریان است

«علیمراد» یك روز درکربلا ۱۲۰ قلیان کشید و جایزه گرفت

گوژ پشت عریان

اگر کسی‌گذارش‌بقصر شیرین‌افتدو ساعتی در خیابانهای این شهر گردش کند گوژپشت نیمه عریانی راخواهد دید که در مقابل او سبز میشود و تقاضای کمك‌مینماید این‌مردگوژپشت که علیمراد نام دارد نه سرمامیفهمد ونه گرمارا احساس میکند و لباس برای او مفهومی ندارد خبرنگار ما در قصر شیرین در باره زندگی علیمراد مینویسد : علیمراد که به گوژپشت قصر شیرین معروف است در ۱۶ سالگی از لرستان که زادگاهش می باشد بیرون آمده و ابتدا بکرمانشاه وسپس به کشور های عربی مسافرت کرده‌است علیمراد ۸ سال در کربلا ـ ۱۲ سال در بغداد ـ ۹ سال در بصره ـ ۵سال در عشار «یکی از دهات عراق» سه سال در کویت و سلیمانیه اقامت کرده و پس از آن به قصر شیرین آمده است و اینك ۵ سال است که ساکن این شهرمی باشد اهالی قصر شیرین علیمراد را که‌موی مجعد وقدی کوتاه و ریش کوسه دارد فوق العاده دوست‌دارند و باو کمك میکنند اودر فصل‌زمستان و تابستان نیمه عریان زندگی میکند واز پیراهن و کت و شلوار بیزار است گوژپشت قصر شیرین مردی صبور و اهل ذوق است و هر شب مازاد درآمد خودرا صرف‌کمك بسایر بینوایان شهر میکند حرکاتش مضحك است و با همین حرکات مردم را میخنداند و پول می گیرد یکی از خصوصیات عجیب علیمراد ، طرز خوابیدن اوست . زیرا وی هنگام خوابیدن بدیوار تکیه میدهد و ایستاده میخوابدو بدرازکشیدن‌عادت ندارد دیگر اینکه علیمراد عاشق فلفل سبز است و در فصل تابستان روزی ۵کیلو فلفل سبز میخورد با کمال تعجب تاکنون از این لحاظ باوآسیبی نرسیده است مادر بزرگ او که زنی بنام نرگس میباشد دریکی از قراء لرستان زندگی میکند ودر حود ۱۲۰ سال از عمرش گذشته است.

یکی از جالبترین خاطرات‌علیمراد کشیدن ۱۲۰ قلیان در کربلا است که با این کار ۶ دینار عراقی جایزه گرفته است گرچه علیمراد آدم بی آزاری است ولی اگر کسی بوی آزار برساند او باین زودیها دست از سر طرف بر نمیدارد مگر اینکه عده ای در جریان میانجیگری کنند و طرف‌از علیمراد معذرت‌بخواهد .

اسب رمیده عروس مجروح شد

الاغ چموشی که هدیه داماد بود جفتك‌پرانی کرد و ...

داماد تصمیم دارد باقطع سهمیه‌علوفهٔ الاغ چموش این حیوان بی‌آزار !؟ را تنبیه کند

چند روز قبل بر اثر جفتك‌پرانی یك راس‌الاغ چموش که هدیه داماد بخانواده عروس بود اسبی‌که عروس بر آن سوار بود رم کرد د راین جریان عروس و برادرش مجروح شدند خبر نگار ما در آبادان مشروح این واقعه جالب را که‌در قریه «شلمه شیخ جاسم» از توابع این شهرستان رویداده است چنین گزارش میدهد: در بین ساکنین قراء اطراف آبادان مرکسوم است که در جریانات عروسی داماد هدیه ای بفراخور حال ودرآمد خود بخانواده عروس میدهد و این هدیه گاهی اسب و گاهی شتر وقاطر والاغ است .

«عبود» هم جوانی بود که عموم اهالی قریه «شلمه شیخ جاسم» اورا میشناختند این جوان مودب ازمدتی پیش دل در گرو عشق خدیجه دختر شیخ سلمان یکی از ثروتمندان قریه نهاده بود .عبود باتلاش و فعالیت زیادی که ابراز داشت موفق شد موافقت شیخ سلمان‌را درباره ازدواج با خدیجه جلب کند ولی چون وضع مالی او اجازه تهیه هدیه گرانبهائی را نمیداد او بناچار الاغی خرید و آنرا بخانواده عروس هدیه کردولی اتفاقا این‌الاغ چموش هنگامیکه‌عروس را بخانه داماد میبردند دسته گلی بآب داد که جریان آن از بنقرار وقاچاقچیان درمیان مامورین ژاندارمری رضائیه دیده میشوند .

است : روزیکه عروس را بخانه‌داماد میبردند در بین‌راه ناگهان الاغ چموش عکس خود را در آئینه ای‌که جزء جهیزیه عروس بود مشاهده کرد و بخیال اینکه الاغ دیگری در پشت آئینه پنهان است شروع به جفتك پرانی نمود !؟ بر اثر جفتك‌پرانی الاغ اسب سبز پوشی که عروس و برادرش بر آن سوار بودند رمید و عروس و برادرش را بزمین انداخت و در نتیجه هر دونفر به سختی مجروح شدند .

مجروحین بوسیله عده ای از بستگان خود به آبادان انتقال‌یافتند ودر یکی از بیمارستانهای این شهر بستری شدند و داماد در حالیکه از این جریان بشدت عصبانی وناراحت شده است تصمیم دارد که سهمیه علوفه الاغ چموش را چند روز قطع کند تا بدینوسیله تنبیه گردد .

۱۴۳کیلو تریاك دراین اتومبیل بود

قبلا اطلاع داده شد که مامورین ژاندارمری رضائیه از اتومبیل جیپ شماره ۶۲۵۶ که از نزدیکی قریه «دیزج دول» عبور میکرد در حدود ۱۴۳ کیلو تریاك کشف کردند و قاچاقچیان که دونفر باسامی فریدون و پرویز بودند دستگیر شدند .در عکس بالا جیپ حامل‌تریاك و قاچاقچیان دستگیر شده دیده میشوند .

برادران امیدوار درآبادان

جهانگردان ایرانی درتلویزیون آبادان فیلم نشان دادند

خبرنگار ما در آبادان گزارش می دهد بعد از ظهر پریروز برادران امیدوار که سفر خودرا به قاره سیاه آغاز کرده‌اند با اتومبیل به آبادان وارد شدند واز طرف اهالی و ورزشکاران این شهرستان مورد استقبال قرار گرفتند برادران امید وار پس‌از ورود در تلویزیون آبادان مصاحبه‌ای ترتیب دادند و فیلمی هائی که از جنگلهای آمازون تهیه کرده بودند برای استفاده اهالی نمایش دادند برادران امیدوار صبح دیروز بایك فروند موتور لنج آبادان را به قصد کویت ترك گفتند .

تقصیر باشهردار بود

فرماندار و شهردار اختلاف داشتند

خبرنگار ما در رشت گزارش میدهد دو روز قبل آقایان امیر کستین ـ ملکزاده وبرنیا بازرسان اعزامی وزارت کشور برای رسیدگی باختلافاتی که بین فرماندار و شهردار رشت بروز کرده‌است باین شهر وارد شدند طی بررسی موارد اختلاف فرماندار و شهردار چون شهردار مقصر شناخته شد باین جهت با گزارش جریان به وزارت کشور شهردار رشت بمرکز احضار گردید و کفالت شهرداری این شهرستان به آقای صالحی واگذار شد .

نیازمندیها و آگهی‌های کوچک

استخدام میشود

تعمیرگاه فولکس واگن مهندس کرمانچی
سه نفر دیپلمه و چندنفر میکانیک درجه یك فولکس‌واگن استخدام‌مینماید خیابان تهران نو ـ ایستگاه‌فرودگاه تلفن ۳۷۰۰۴ـ۳۰۳۸۸۷ آ ـ ۳۲۸۰۴

استخدام گوینده
دوشیزه یا بانو برای گویندگی و صدابرداری استخدام میشود ۰ خیابان فردوسی اول چرچیل شماره ۲۵ خوشه
آ ـ ۲۸۸۱۷

کسری فیلم داوطلب مرد
وزن برای هنر پیشگی میپذیرد منوچهری پاساژ امیر
۱ـ۶ آ ـ ۲۸۳۸۵

شرکت تولیدی کمند احتیاج به‌یکنفر حسابدار ورزیده و باسابقه دارد . واجدین شرائط از طریق امتحان‌پذیرفته خواهندشد. از مراجعین خواهشمنداست تقاضای خود را با ذکر مشخصات و آدرس و دو قطعه عکس ضمیمه نموده‌و بین ساعات شش تا هشت بعداز ظهر به محل شرکت واقع در خیابان شاه‌آباد ـ مقابل سینما حافظ شماره ۱۹۷ مراجعه فرمایند .
آ ـ ۳۲۶۰۶ ۱ـ۳

یك نفر مترجم زبان فرانسه
که‌ازعهده خواندن و نوشتن ومکالمه برآید برای‌خدمت‌درخارج ازتهران‌مورد احتیاج است داوطلبین بین‌ساعت ۶ تا ۷ به‌خیابان کریا شماره ۲۵ مراجعه فرمایند .
آ ـ ۲۸۷۵۹

شرکت برق بین‌الملل
میدان شهناز خیابان نظام آباد به یکنفرصندوق‌دارو یکنفرحسابدارمجرب باتضمین ملکی نیازمند است واجدین از ساعت شش بعدازظهر مراجعه فرمایند .
آ ـ ۸۷۱۳

قابل توجه بانوان‌ودوشیزگان
یك‌بانو یادوشیزه‌فروشنده‌با معلومات سیکل اول‌که‌بزبان انگلیسی آشنائی داشته باشد باحقوق مکفی استخدام میشود ـ‌باوطلبین به فروشگاه لیدی مارلن ـ‌خیابان شاه ـ‌پاساژ مستوفی زاده تلفن‌های ۳۲۹۴۴ یا۶۳۸۵۱مراجعه نمایند .
۱ـ۲ آ ـ ۳۲۷۵۴

«آگهی استخدام دیپلمه رنگرزی»
کارخانه شهناز اصفهان نیازمند چند نفر دیپلمه رنگرزی برای خدمت در کارخانه دارد از آقایانیکه‌داوطلب کار در کارخانه میباشند خواهشمند است‌باارسال‌رونوشت‌مدارك تحصیلی وسوابقی که دراین مورد دارندضمن تعیین حقوقی که مایل بدریافت آن میباشد با کارخانه شهناز دراصفهان مکاتبه نمایند ۰۰
کارخانه ریسندگی و بافندگی شهناز اصفهان
۱ـ۳ آ ـ ۳۲۲۷۴

چندنفر استادکار حلبی ساز مورد نیاز است .
خیابان سعدی کوچه ممتاز شرکت سهامی جار .
۱ـ۲ آ ـ ۳۲۷۸۴

بچندنفر کارگر با تجربه
در نصب آبگرمکن و بخاری نیازمندیم .
آدرس ـ شاهرضا ـ چهارراه کالج ـ کوچه البرز ـ سرویس جنرال .
۱ـ۳ آ ـ ۲۸۷۱۳

شرکت آل‌پایین
چند نفر فروشنده و راننده مجرب را استخدام مینماید واجدین شرایط به کارخانه آل‌پایین واقع در جاده مخصوص کرج مراجعه نمایند .
۱ـ۲ آ ـ ۲۸۸۰۳

اجتماعات زندگی

صنوران ژاله مخصوص خانواده ها است دارای چلوکباب مطبوع وسایر اغذیه متنوع و لذیذ ایرانی و فرنگی اول لاله‌زار نو جنب سینما متروپل تلفن ۳۳۴۳۱ ناهار کامل ۵۵ ریال

درحوالی خیابان سعدی ـ اکباتان ـ فردوسی ـ پیچ شمیران ـ محل‌مناسبی برای کارگاه مورد لزوم است .
خیابان سعدی کوچه‌ممتاز ـشرکت سهامی جار .
۱ـ۲ آ ـ ۳۲۷۸۲

مستغلات

بنگاه‌کوشان ۳۹۷۸۴
برای معاملات املاك ـ پول
تهران‌پارس ـ نارمك ـ تهران‌نو نیروی‌هوائی ـ وحیدیه
برای خرید و فروش نقد و اقساط زمین و خانه وهرگونه معاوضه به بازرگانی امینی
اول سی‌متری نارمك
تلفن ۹۱۰۰۹۰ مراجعه‌فرمائید

خانه بزرك مجلل هزار متر مساحت ۱۲ اطاق با سالن و تراسهای متعدد جهت سفارتخانه ـ کلوب ـ پانسیون رستوران با برق و تلفن و آب‌لوله کشی واقع در خیابان تخت جمشید خیابان ملك الشعرای‌بهار بدون واسطه بفروش و اجاره معامله میشود طالبین به تلفن ۶۹۷۴۸ مراجعه نمایند.
۱ـ۶ ـ ۲۸۱۴۳

برای اجاره منازلتان بخارجیان با بهترین شرایط با موسسه خانه‌سیاح تماس بگیرید ۴۱۷۴۷
۱ـ۱۵ آ ـ ۲۸۶۸۷

پشتوانه معاملات شرطی

آن است که کیفیت و کمیت از طرف آژانس رایت تامین وتضمین شده باشد .
شاهرضا روبروی سینما
رویال تلفن ۳۱۸۵۳ ـ ۳۲۹۷۱
۱ـ۱۰ آ ـ ۲۸۷۳۷

فروش اتومبیل

فروشندگان محترم اتومبیل
برای هر سیستم اتومبیل شما مشتری داریم تلفن ۴۵۶۳ ۳
آ ـ ۸۶۱۱ ۲ ۱ـ۱۲

فولکس واگن استیشن ۵۵ بسیار مرتب موتور وسپا سه چرخه نمره نشده مرتب گاراژ میلانی تلفن : ۳۷۲۷۶ گاراژ میلانی .

آموزشگاههای فنی

تعلیم صحیح رانندگی هنرکده فنی بزرگترین آموزشگاه رانندگی ومکانیکی درخاورمیانه
رانندگی را باآخرین متد علمی‌به شما می‌آموزد و تاگرفتن گواهی‌نامه رسمی بشما تعلیم میدهد .
هنرکده فنی سهارستان روبروی چایخانه مجلس تلفن۳۸۰۴۶
آ ـ ۲۸۸۹۴ ۱ـ۲۶

صاحب‌امتیاز و مدیرمسئول: عباس مسعودی
جای اداره: خیابان خیام چهارراه اطلاعات

اجاره داده میشود

اجاره داده میشود
یکباب خانه سه طبقه دارای هفت اطاق و زیر زمین و گاراژ و حیاط پانصد متری با کلیه لوازمات حمام باوان و دیوترم و برق و آب لوله کشی واقع در خیابان هدایت مقابل بانك پارس کاشی ۳۴۰ اجاره داده میشود طالبین به تلفن ۳۲۵۸۶ و یا بمنزل جنب خانه مزبور کاشی۳۴۲ مراجعه فرمایند
۱ـ۳ آ ـ ۲۸۶۶۷

یکدستگاه ساختمان چهاراشکوبه
واقع درخیابان شاهرضا نزدیك میدان فردوسی که‌بازیرزمین‌مشتمل بر۲۰ اطاق می‌باشد جهت‌موسسات دولتی وشرکت‌ها وبانکها اجاره‌داده میشود طالبین صبحها از ۱۰ تا۱۲ به تلفن شماره ۲۴۴۵۴ وبعدازظهرها از ۱تا۶ به تلفن‌شماره ۳۱۵۱۷مراجعه فرمایند .
آ ـ ۲۸۵۷۹ ۱ـ۲

یکباب منزل نوساز بمساحت
۷۰۰ متر مربع دوطبقه روکار سنك سفید دارای ۸ اطاق وسالن بزرك با لوازمات برخیابان شمیران بالای سه راه زندان روبروی حمام نبش کوچه سعدی باضافه دوباب‌مغازه نوسازبزرك بازیر زمین اجاره داده‌میشود طالبین بتلفن شماره ۲۴۴۰۱ عتیقه چی‌مراجعه فرمایند .
آ ـ ۲۸۸۱۱

اجاره داده‌میشود
۲اطاق واقع درپاساژگلستان خیابان ناصر خسرو جنوب وزارت‌دارائی‌مرتبه سوم باآب لوله کشی وبرق ازساعت۴ الی ۹ بعدازظهر باتلفن۸۶۵۰۸ یادرمحل مذاکره شود .
آ ـ ۲۸۸۰۷

ساختمانی که تقریبا .
دارای ۳۵ اطاق باشد اجاره میشود تلفن ۳۲۳۶۸
۱ـ۲ آ ـ ۲۸۷۸۹

جویای کار

جوانی دیپلمه که سابقه چند سال حسابداری دارد جویای کار است لطفا به شماره ۱۶۳۵ راهنمای روزنامه اطلاعات مراجعه‌شود
آ ـ ۲۸۷۹۱

جوانی بیست و چهار ساله
معلومات حدود دوره اول متوسطه وارد بامور حسابداری خوش خط جویای کار است براهنمای شماره ۱۶۳۴ اطلاعات مراجعه فرمائید

جوانی با داشتن
گواهینامه شش ابتدائی و سابقه کار در تزریقات جویای کار است براهنمای‌شماره ۱۶۳۰ اطلاعات‌مراجعه فرمایند
آ ـ ۲۸۷۵۵

جوانی با داشتن گواهینامه
پایه دو همگانی و آشنائی بامور مکانیکی با داشتن سواد سوم متوسطه جویای کاراست خواستاران براهنمای شماره ۱۶۳۳ مراجعه فرمایند .

تقویم وطلوع و غروب

سه‌شنبه هشتم آذرماه ۱۳۳۹ ـ نهم جمادی‌الآخر ۱۳۸۰ وبیست‌و نهم نوامبر ۱۹۶۰
اذان‌صبح ساعت ۵ و ۲۶ دقیقه
طلوع آفتاب ساعت ۶ و ۵۸ دقیقه
غروب آفتاب ساعت ۱۶ و ۵۲دقیقه

بفروش میرسد

دودستگاه ماشین‌تراش تس‌کاملا نو بزرگ‌و کوچك‌برای فروش‌بتلفن ۲۸۷۶۴ مراجعه فرمائید.
آ ـ ۲۸۸۱۵ ۱ـ۲

۲۵ هزار متر زمین اسمعیل آباد بفروش میرسد تلفن ۲۸۳۵۰
آ ـ ۲۸۰۲۱ ۱ـ۵

دو قطعه زمین واقع در اراضی
خوردین غرب امیر آباد هر یك بمساحت ۳۰۰ متر بقیمت‌نازل بفروش میرسد برای اطلاع بتلفن ۸۲۲۳۵۱ مراجعه فرمائید .
آ ـ ۲ ۸۷۷۷ ۱ـ۲

خانه فروشی

باتهویه مطبوع
در شمال شهر پانصد و پنجاه متر با بنای دو مرتبه هشت اطاق برق وتلفن وآب دراختیار داریم رجوع فرمائید لاله زار ۳۹۷۸۴ به :
بنگاه کوشان
آ ـ ۳۲۵۰۴ ۱ـ۲

یکصد سهم بانك توسعه صنعتی و معدنی بطور نقد فروخته میشود طالبین به تلفن ۳۵۳۱۰ مراجعه‌فرمایند
آ ـ ۳۲۷۰۶

یکباب خانه‌دارای ۱۴اطاق
با کلیه وسائل آب وبرق و تلفن که جهت تاسیس دبیرستان ملی ـ زایشگاه اختصاصی ـ پانسیون و امثال آن از هر جهت مناسب میباشد در میدان بهارستان کوچه‌جنب کلانتری برای فروش‌یااجاره موجود است‌طالبین به تلفن۸۵۱۹۴۶ مراجعه فرمایند .
آ ـ ۲۸۸۲۳

واگذار میشود

گاراژی در حدود۲هزارمترواقع در بیرون‌دروازه خراسان که‌چهار صد متر آن‌سرپوشیده‌و۱۱باب توقفگاه با درب آهنی‌وبرق۵۰آمپرسه‌فازواگذار میشود بتلفن۲۸۷۶۴ مراجعه فرمائید.
آ ـ ۲۸۸۸۱۵ ۱ـ۲

یك دفتر با ۲ اطاق مبله
مجهز به تلفن آب وبرق واقع در خیابان پهلوی بمبلغ ۱۵ هزار تومان واگذار میشود لطفا بتلفن ۵۷۱۴۰ ـ ۶۷۱۶۲ مراجعه شود .
آ ـ ۲۸۷۵۱

خانه رهنی
یکباب منزل دارای پنج‌اطاق‌وآشپز خانه مجهز بابرق و لوله‌کشی‌آب واقع درخیابان ناصر خسرو کوچه منصور الحکماء برهن داده میشود طالبین‌بتلفن شماره ۵۷۹۶۴مراجعه فرمایند .

زیر زمین بزرگ
مربوط بساختمان ده طبقه‌ای‌ایران تکنو واقع در خیابان تخت جمشید بمساحت ۳۰۰ متر مربع مناسب برای بنگاه های بزرگ جداگانه و یا توام بایك طبقه از ساختمان مزبور واگذار میشود .
طالبین‌باتلفن شماره ۶۲۸۶۳ مذاکره فرمایند

گم شده

کیف زنانه سیاه
ششم آذر ساعت ۱۱ در تاکسی جا مانده است یابنده بتلفن ۴۶۶۹۲ مراجعه ومژدگانی دریافت دارد .

سفته سفید
در کشتارگاه بامضای متعهد حاجی درخشانی که بیست و پنج تومان تمبر دارد گمشده از درجه اعتبار ساقط است .

راهنمای پزشکی اطلاعات

دکتر محمدرضا مسعد
رزیدنت سابق بیمارستانهای‌امریکا درمان قطعی بیماریهای مقاربتی دروازه دولت روبروی ساختمان‌فیات تلفن ۳۰۲۵۴۸ ـ پذیرائی عصر ها از ساعت ۵ الی ۸ بعد از ظهر

دکتر دانشگر
امراض مقاربتی و جلدی وسوزاك تازه و کهنه ورم پرستات ضیق مجرا سستی و بواسیر امراض زنانه و نازائی خیابان سپه مقابل پستخانه تلفن ۳۰۲۴۱۶

دکتر عباس‌نیك‌نژاد
متخصص از دانشگاه پاریس در بیماری های معده ـ روده ـ کبد لوز المعده ۰ درمان بواسیر بدون‌عمل فیستول ـ فیسور بامتد موتر
دروازه شمیران خیابان گرامی

دکتر رفیعی
متخصص بیماریهای جهاز هاضمه
از دانشگاه پاریس معده ، کبد ، روده ـ پذیرائی ٤ تا ۸ بعد از ظهر خیابان جامی اول کوچه پاریس تلفن ۶۳۰۶۰

دکترا ـ پولوسا
متخصص بیماریهای‌مقاربتی مجاری ادرار و تناسلی خیابان فردوسی بالا کوچه صادق تلفن ٤٦٥٨٩ پذیرائی صبح و عصر

دکتر رحمانی
متخصص ـراض اعصاب و روح از دانشگاه لندن خیابان پهلوی بالاتر از چهار راه امیر اکرم تلفن ٤٥١١٤ پذیرائی صبح و عصر

دکتر مرتضی شریفی
متخصص امراض قلب و عروق از دانشگاه پاریس خیابان جامی‌ـخیابان استخر ـ اول کوی خواجو پذیرائی عصر ها ـتلفن ٤٩٧٤٨

پلی کلینیك
دکترصدیقی ـدکترمجاهدی
رزیدنت سابق بیمارستانهای امریکا بیماری های داخلی اطفال، مقاربتی ترك‌تریاك وسایر موادمخدره ترك‌الکل مجهز به دستگاه های رادیو سکپی و اثروسل تراپی (بخور پنی سیلین و غیره) دیاترمی
پذیرائی بعد از ظهر ها و ایام تعطیل و شبها تا صبح خیابان شاه رو بروی مسجد سجاد شماره تلفن ٤٩٥٢٦

دکتر معانی
امراض مقاربتی ـ مجاری ادرار ـ معالجه سوزاك تازه و کهنه ـ ورم پروستات و سستی و ناتوانی ـضیق مجرا امراض زنانه‌ـخیابان فردوسی مقابل بانك ملی مرکز

صورت کشیك دائم آقایان پزشکان دریکماه آذر ۱۳۳۹
آقایان دکتر حسن فامیلی خیابان شاه بیست متری اول دکتر اسلام دوست خیابان حشمت‌الدوله چهارراه گلشن تلفن (۲۳۰۶۷) دکتر محمود انگجی خیابان دروازه دولت مقابل پمپ‌بنزین تلفن (۳۵۱٤٤) دکتر خلیل رسولی خیابان امیرآباد خیابان نصرت کاشی ٦٥ دکتر کرامت الله فرهودی خیابان شاهرضا چهارراه پل چوبی تلفن (۳۸۵۱۰) دکتر مهرداد پاك‌نیا خیابان آذربایجان چهارراه خوش‌تلفن (٦٥۰۷۳) دکتر محمد تقی اسفندیاری خیابان شاهپور چهارراه مختاری تلفن (۲۰۹۱۸) دکتر حسین منشی زاده خیابان مولوی بازارچه قنات آباددکتر غلامحسین مهر علی خیابان سلسبیل (چهارراه) تلفن (٦٦٦٦٠) دکتر سید علی میر احمدی خیابان هاشمی بین چهارراه قصر دشت و جیحون (٦٣٦٨٥) دکتر کاظم نجم‌آبادی‌خیابان شاهرضا چهارراه بیمارستان پهلوی (٤٧۳۲۳) دکتر سید جعفر امیرحمزه خیابان ژاله ایستگاه بهنام پلاك ۱٦۳ (۳۲۸۱۰) دکتر محمود عالم خیابان شمیران مقابل سینما مولن‌روژ تلفن (۳٤۸۳٥) دکتر حسین فرهمندی‌سه راه امین حضور اول خیابان ری دکتر مسعود لاهیجانی خیابان امیر آباد کوچه ۰ پر تلفن (٦۲٤۳٦) دکتر شاهپور سیاهپوش خیابان امیریه ایستگاه البرز جنب مسجد فخریه ـ دکتر علی نصری خیابان شاهرضا جنب سینما دیانا کوچه انوار دکتر علی اصغر سعادت شمیران نیاوران روبروی بهداری شمیرانات دکتر نادر یاسمین خیابان نواب شمالی چهارراه لولاگر دکتر حسین گلستانیان خیابان خواجه نظام‌الملك ایستگاه مدرسه‌ـدندانپزشکی و دندان سازی شاداب خیابان ری اول صدرالاشراف دکتر صانعی دندانپزشك خیابان‌تخت جمشید انصاری تلفن (٤٥۰۲۱) دکتر حسین احمدی میدان ژریا کوچه پلیس شماره ۱۷ دکتر حسن داروگر خیابان تخت جمشید خیابان وصال شیرازی روبروی داروخانه پارك ـ کوچه‌ایران‌ـشماره۲۹

آگهی های کوچك

سازمان نشویق مردم در امرانتخابات
جوانان فعال با ماهمکاری کنید بتلفن : ۳٤۰٥۳ مراجعه شود ۰
۱ـ۱۰ آ ـ ۳۲۲۲۸

پوکه
برای‌ساختمان موجوداست طالبین بدفتر آجر ماشینی امین خیابان‌فردوسی پاساژ فردوسی تلفن ۳۳٦٥۹ مراجعه فرمایند .
آ ـ ۳۲٤٦۸ ۱ـ۲

آگهی مناقصه

دانشکده کشاورزی کرج تکمیل ساختمانهای مزرعه آزمایشی خود را واقع در کرج که‌شامل تکمیل چند‌دستگاه منزل مسکونی ودفتر وانبار و محل ماشین آلات که‌اعتبار آن در حدود ٤۰۰۰۰۰۰ ریال می‌باشد بمناقصه میگذارد .شرکت‌های ساختمانی که‌مایل بشرکت در مناقصه می‌باشند بایستی حداکثر تاتاریخ یکشنبه ۲۰ آذرماه ۱۳۳۹ ساعت ۱۲مدارك فنی ومالی‌خود راجهت رسیدگی به دفتر دانشکده کشاورزی کرج ارسال دارند تاپس‌از احراز صلاحیت ازشرکت‌های مزبور دعوت بعمل آید .
رئیس دانشکده‌کشاورزی
آ ـ ۳۲۷٤۰ ۱ـ۲

نقشه ساختمان

مدرن ، زیبا ، ارزان بامشخصات کامل داخلی ونقشه‌گیر آهن‌ساختمان شرکت ساختمانی

بتون‌ریز

چهار راه دروازه دولت تلفن : ٦۹٤۹٥
آ ـ ۳۲٦۷۰

آگهی حراج

سررشته داری‌سپاه۱مرکز واقع‌در پادگان قصرمقداری ملبوس فرسوده ایرانی را در تاریخ ۳۹٫۹۰ از طریق حراج‌بفروش میرساند‌اشخاصی که قابل به خرید هستند میتوانند همه روزه اجناس راارویت ودرموعد مقرر در حراج شرکت نمایندهزینه های آگهی ومخارج مربوطه بعهده خریدار میباشد .
سررشته داری سپاه۱مرکز
آ ـ ۳۲۷۹۰

بتونیه

ساخت کارخانجات مشهور پارکر انگلستان
از ۹۰ تا ٤٥۰ لیتر با جرثقیل و بدون جر ثقیل با دستگاه برقی و بدون جر ثقیل بادستگاه برقی و شرکت سهامی ایران‌تکنو خیابان تخت‌جمشید شماره ۲۹۰ ساختمان ایران‌تکنو

آموزشگاههای عالی

دروس خصوصی
ومکالمه زبان انگلیسی بوسیله معلم باتجربه تلفن : ٦٥۳۳۲
آ ـ ۲۸۷۸۱

نقشه‌کشی رادیو تلویزیون نقشه‌برداری

از کلیه محصلینی که جهت شرکت در یکی از کلاسهای فوق نامنویسی کرده‌اند خواهشمند است در روز های معینه زیر در کلاس حاضرشوند نقشه کشی دهم آذر ـ٤ بعد ازظهر نقشه برداری ـ دوازدهم آذر ۷بعد ظهر ـ رادیو تلویزیون ـ بیستم‌آذر ۷بعد از ظهر

کاخ دانش

نادری ـ نرسیده‌بچهارراه‌اسلامبول
آ ـ ۳۲۷۱٤

نقشه‌برداری

پانزدهم آذریك کلاس‌جدید نقشه‌ـ برداری که مجهز به تمام وسائل و دوربین های نقشه برداری است در کاخ علم

آموزش فرهنك

تشکیل میگردد داوطلبان بعد از انجام عملیات صحرائی فورا باحقوق مکفی استخدام میشوند صورت داوطلبانیکه استخدام شده اند باذکر محل کارشان در آموزشگاه موجود است چهار راه دروازه دولت‌روبروی خیابان سعدی کاخ علم

آموزش فرهنك

آ ـ ۳۲۷٤۲

امشب بکدام سینما میروید؟

سینماهای درجه یك

سینما آسیا (تلفن :٤۳۹۰۹)
چابکترین تیرانداز (وایداسکرین‌ـ دوبله بفارسی) باشرکت : گلن‌فورد‌ـ جین‌کرین . شروع : ۱۰ ونیم صبح‌ـ ۳ـ٥ـ۷ـ۹ بعد از ظهر ۰
سینما امپایر (تلفن: ٦۷۳٥۲)
مرد پوشالی (دوبله‌بفارسی) باشرکت: پیتروجرمی ـ لوئیزدلاتوچه ۰ شروع: ۱۰وسه ربع صبح ۳ـ٥ـ۷ـ۹ بعد از ظهر ۰
سینما ایران (تلفن :۳٦۳٥٤)
آفت زندگی «مرفین» با شرکت: جعفری ـ شهلا ـروانبخش ۰ شروع: ۱۰ونیم صبح ـ۲ـ٤ـ٦ـ۸ بعد ازظهر.
سینما پلازا تلفن ٤٤۲٥٥
یك میلیون سال قبل از میلادسبیح (دوبله بفارسی) باشرکت : ویکتور ماتیور. شروع: ۱۰٫۳۰ صبح ۳ـ٥ـ۷ـ۹ بعد ازظهر ۰
سینما تخت جمشید(تلفن:٤۳٥٥۰)
برگهای خزان با شرکت:جون‌گرافورد کلیف رابرتسون شروع ۳:٥ و ۹بعد از ظهر
سینما حافظ (تلفن:۳٤۰۷٤)
مرد شماره یك(دوبله‌بفارسی)باشرکت: ادی‌کنستانتین ـدان‌آدامز .شروع : ۱۰٫۳۰ صبح ـ ۲٫۳۰ـ۴٫۳۰ـ۷٫۳۰ـ۱۰٫۳۰ بعداز ظهر
سینما دریاپور (تهران پارس)
بمناسبت تغییر فصل تعطیل است
سینما دنیا (تلفن : ۳۳۸۱۲)
مرد پوشالی (دوبله بفارسی) با شرکت :پیترو جرمی ـلوئیز اولانوچه شروع ۱۰٫۳۰ صبح ـ ۲٫۳۰ ـ ٤٫۳۰ ـ ٦٫۳۰ ـ ۸٫۳۰ بعد ازظهر
سینما رادیوسیتی (تلفن : ٤۳۳۲۰)
سکوپ ـ رنگی)باشرکت :کاری‌گرانت دبوراکر شروع: ۱۰ونیم صبح ـ۱وسه ربع ـ ٤و ربع ـ ٦ونیم ـ ۹ بعد از ظهر
سینما رکس (تلفن:۳٤۱٦۹)
چابکترین تیرانداز (وایداسکرین‌ـ دوبله بفارسی) باشرکت : گلن‌فورد‌ـ جین‌کرین . شروع : ۱۰ ونیم صبح‌ـ ۲ونیم‌ـ ٤ونیم‌ـ ٦ونیم‌ـ ۸ونیم بعد از ظهر ۰
سینما دیانا (تلفن : ٤۲۰۱۰)
آفت زندگی «مرفین» با شرکت: جعفری ـ شهلا ـروانبخش ۰ شروع: ۱۰٫۳۰ صبح ـ۲٫۳۰ ـ ٤٫۳۰ ـ ٦٫۳۰ ـ ۸٫۳۰ بعد از ظهر
سینما رویال (تلفن:٤۹۷۸٥)
چابکترین تیرانداز (وایداسکرین‌ـ دوبله بفارسی) باشرکت : گلن‌فورد‌ـ جین‌کرین . شروع : ۱۰ ونیم صبح‌ـ ۲ونیم ـ ٤ونیم ـ ٦ونیم ـ ۸ونیم بعداز ظهر
سینما زهره (تلفن :۳۰٤۸۰۸)
رعد در آفتاب (ویستاویژن ـرنگی ـدوبله بفارسی) باشرکت : سوزان هیوارد ـ جف چندلر شروع: ۱۰٫۳۰ صبح ـ۲٫۳۰ ـ ٤٫۳۰ ـ ٦٫۳۰ ـ ۸٫۳۰ بعد از ظهر
سینما گریستال (تلفن :۳۷٦۷٥)
رعد در آفتاب (ویستاویژن ـرنگی دوبله بفارسی) باشرکت : جف‌چندلر سوزان هیوارد . شروع ۱۰٫۳۰صبح ـ۲٫۳۰ـ٤٫۳۰ـ٦٫۳۰ـ۸٫۳۰ بعداز ظهر
سینما کارون (تلفن:٤۰۰٦٥)
جنك و صلح (رنگی‌ـدوبله‌بفارسی) باشرکت : ادری هپبورن ـ مل‌فرر ـ شروع : ۳ـ٦ـ۹ بعد از ظهر ۰
سینما متروپل تلفن ۳۹٤۱۰
یك میلیون سال قبل از میلادسبیح (دوبله بفارسی) باشرکت : ویکتور ماتیور شروع: ۱۰٫۳۰ صبح ـ۲٫۳۰ـ ٤٫۳۰ـ ٦٫۳۰ـ ۸٫۳۰ بعد از ظهر.
سینما همای (تلفن :٤۲۱٦۹)
مردشماره یك (دوبله بفارسی) باشرکت : دان آدامز ـ ادی‌کنستانتین شروع : ۱۰٫۳۰ صبح ـ۲٫۳۰ـ٤٫۳۰ ـ ٦٫۳۰ ـ ۸٫۳۰ بعد از ظهر

سینماهای درجه دو

سینما پردیس
آتش تند با شرکت : سوزان هیوارد ـ تیرون پاور ۰ شروع: ۱۰٫۳۰ صبح ـ ۲٫۳۰ ـ ٤٫۳۰ ـ ٦٫۳۰ ـ ۸٫۳۰ بعد از ظهر
سینما تاج (تلفن :۳۳۰٦٤)
برباد رفته (رنگی) باشرکت اولیویادوهاویلند ـ کلارك گیبل ـ لسلی‌هوارد . شروع :۱۰٫۳۰ صبح ۲ـ۳۰ـ٥ـ۹ بعدازظهر .
سینما سیلوانا تلفن ۳۳۷۷۷
هولش بده (دوبله بفارسی) باشرکت: مدهوبالا. شروع: ۲٫۳۰ ـ ٤٫۳۰ ـ ٦٫۳۰ ـ ۸٫۳۰ بعد از ظهر
سینما فردوسی تلفن ۳٥۷۸٤
نبرد تارزان (رنگی‌ـ دوبله‌بفارسی) باشرکت: دنی میلر. شروع: ۹٫۳۰ صبح‌ـ۱۲٫۳۰ ـ۲٫۳۰ـ ٤٫۳۰ـ ٦٫۳۰ ـ ۸٫۳۰ بعد از ظهر .
سینما فری (تلفن:۲۷۸۹۳)
وقتیکه لك‌لك‌ها پرواز می‌کنند (دوبله‌بفارسی) با شرکت :تاتیانا ـ ساموئیلوا . شروع : ۳ـ٥ـ۷ـ۹ بعداز ظهر .
سینما مراد (تلفن:۲۷۳۸۹)
آئینه‌تاکسی باشرکت :قایش ـ معاونزاده . شروع :۲ـ٤ـ٦ـ۸ بعداز ظهر
سینما مشعل (تلفن :۲۳۸۲٦)
وقتیکه لك‌لك‌ها پرواز میکنند (دوبله بفارسی) باشرکت :تاتیاناساموئیلوا شروع :۱۰٫۳۰ صبح‌ـ۲٫۳۰ ـ٤٫۳۰ ـ٦٫۳۰ ـ۸٫۳۰ بعدازظهر .

تآترها

جامعه باربد (تلفن ۳۲۲٦٥)
امشب بقتل میرسد باشرکت : جعفری شهلا ـ علیمحمدی ـآزاده شروع ۸٫۳۰ بعد از ظهر
تاتر پارس (تلفن ۳۸۸۱۱)
همه در اشتباهند . با شرکت : شفیع (کنسرت آفت) شروع ۸ بعداز ظهر ۰

سینما نهران (تلفن : ۳۸۱٦۹)
آفت زندگی «مرفین» با شرکت: جعفری ـ شهلا ـروانبخش ۰ شروع: ۱۰٫۳۰ صبح ـ۲٫۳۰ ـ ٤٫۳۰ ـ ٦٫۳۰ ـ ۸٫۳۰ بعد از ظهر
سینما پارك (تلفن : ۳۹٦۳۷)
قایقرانان ولگا (سینما سکوپ ـ رنگی ـ دوبله بفارسی) باشرکت : جان درك ـ الزا مارتینلی شروع : ۱۰٫۳۰ صبح‌ـ ۲٫۳۰ ـ ٤٫۳۰ ـ ٦٫۳۰ ـ ۸٫۳۰ بعد از ظهر
سینما چارلی (تلفن :٦۸٤٦۱)
بابوسه شروع شد (سینماسکوپ‌ـ رنگی ـدوبله بفارسی) باشرکت : گلن‌فورد ـ دبی‌رینولدز . شروع : ۱۰ونیم صبح ـ۲ونیم ـ ٤ونیم ـ ٦ونیم‌ـ ۸ونیم بعد از ظهر ۰
سینما دیانا (تلفن : ٤۲۰۱۰)
آفت زندگی «مرفین» با شرکت: جعفری ـ شهلا ـروانبخش ۰ شروع: ۱۰٫۳۰ صبح ـ۲٫۳۰ ـ ٤٫۳۰ ـ ٦٫۳۰ ـ ۸٫۳۰ بعد از ظهر
سینما رویال (تلفن:٤۹۷۸٥)
چابکترین تیرانداز (وایداسکرین‌ـ دوبله بفارسی) باشرکت : گلن‌فورد‌ـ جین‌کرین . شروع : ۱۰ ونیم صبح‌ـ ۲ونیم ـ ٤ونیم ـ ٦ونیم ـ ۸ونیم بعداز ظهر
سینما زهره (تلفن :۳۰٤۸۰۸)
رعد در آفتاب (ویستاویژن ـرنگی ـدوبله بفارسی) باشرکت : سوزان هیوارد ـ جف چندلر شروع: ۱۰٫۳۰ صبح ـ۲٫۳۰ ـ ٤٫۳۰ ـ ٦٫۳۰ ـ ۸٫۳۰ بعد از ظهر
سینما گریستال (تلفن :۳۷٦۷٥)
رعد در آفتاب (ویستاویژن ـرنگی دوبله بفارسی) باشرکت : جف‌چندلر سوزان هیوارد . شروع ۱۰٫۳۰صبح ـ۲٫۳۰ـ٤٫۳۰ـ٦٫۳۰ـ۸٫۳۰ بعداز ظهر
سینما کارون (تلفن:٤۰۰٦٥)
جنك و صلح (رنگی‌ـدوبله‌بفارسی) باشرکت : ادری هپبورن ـ مل‌فرر ـ شروع : ۳ـ٦ـ۹ بعد از ظهر ۰
سینما متروپل تلفن ۳۹٤۱۰
یك میلیون سال قبل از میلادسبیح (دوبله بفارسی) باشرکت : ویکتور ماتیور شروع: ۱۰٫۳۰ صبح ـ۲٫۳۰ـ ٤٫۳۰ـ ٦٫۳۰ـ ۸٫۳۰ بعد از ظهر.
سینما همای (تلفن :٤۲۱٦۹)
مردشماره یك (دوبله بفارسی) باشرکت : دان آدامز ـ ادی‌کنستانتین شروع : ۱۰٫۳۰ صبح ـ۲٫۳۰ـ٤٫۳۰ ـ ٦٫۳۰ ـ ۸٫۳۰ بعد از ظهر

آگهی مناقصه شماره ۲

شعبه مهندسی لشگر ۱ پیاده گرگان مقدار ۲٥۰۰ ورق حلب سینکا بوزن ۳٫۲۰۰ کیلو گرمی‌و مقدار ٥۰ اصله الوار ۱۷٥ کیلو رنك مختلف و ۷۰۰ کیلو میخ مختلف و پنجاه کیسه سیمان پرتلند و ۱۷٥۰ اصله تیر تبریزی مختلف وبیست تن آهك و ۷٥ تن گچ وچهل هزار قالب آجر چهار گوش و ۲۰۰کیلو میله آهنی ۱۸میلیمتری و۲۰۰ متر مربع شیشه ۲ میلیمتری و ۱٥۰کیلو مل وده عددتیشه نائی و ٥عدد شاقول و ۲۰۰ عدد کشو درب و ۱۲۰ عدد چفت تخت و ۲۰۰ عدد دستگیره درب و پنجره و ۱۲۰ دست لولا و ده کیلو قلع و ٥ عدد قلم مو نقاشی .
۱ـطبق مشخصات موجود در شعبه مهندسی‌از طریق مناقصه خریداری مینماید داوطلبان بایستی پیشنهادات خود را تا آخر وقت اداری روز ۱٤ آذرماه ۳۹ تنظیم و بدفتر شعبه مهندسی لشگر تسلیم ورسید اخذ نماید کمیسیون مناقصه در ساعت ۱۰ صبح روز ۱٥ آذر تشکیل خواهد شد .
۲ـمیزان سپرده سی و پنج هزار ریال میباشد که بایستی بحساب شماره ۲۰۰۲۳ دارائی لشگر پرداخت و قبض را ضمیمه پیشنهاد نمایند .
۳ـداوطلبان بایستی قبل از تسلیم‌پیشنهادبشعبه مهندسی مراجعه و برنك مشخصات ونمونه پیمان‌ـ هائیکه باید منعقد شود دریافت و پس از قرائت واطلاع کامل امضاء نموده وضمیمه‌پیشنهادخودنمایند
٤ـهزینه مالیات و حق ثبت و غیره‌بعهده‌پیشنها ددهنده است .
٥ـشعبه مهندسی لشگر مجاز است تاصدی بیست و پنج (۲٥٫۰

کلاس اسکی باشگاه اطلاعات و تهران جوان

شرکت میهن‌تور به‌اسکی‌بازان جایزه میدهد

میهن تور به برندگان خوشبخت میرسد برای اعضای باشگاه اطلاعات تعلق میگیرد • بلیط اسکی درباشگاه ده در صد تخفیف • دربهای بلیط اطلاعات وباشگاه تهران جوان بفروش منظور شده است •

روز جمعه ۱۰هفته کاروان اسکی باشگاه اطلاعات و تهران جوان برای اسکی بارتفاعات آبعلی خواهد رفت• کاروان اسکی باشگاه اطلاعات و تهران جوان هر جمعه کلاسی به منظور تعلیم علاقمندان در آبعلی ترتیب میدهد • ضمنا بلیط های اسکی باشگاه دارای نمراتی است که در پایان فصل اسکی قرعه کشی می شود و جوایزی از طرف شرکت ـ

مذاکره برای واگذاری بیمارستان کودکان به سازمان کمک کودک

بعد از ظهر روز یکشنبه جلسه هیئت مدیره سازمان کمک کودک موسسه اطلاعات در اطاق کار آقای دکتر عباس نفیسی دبیر کل جمعیت شیر و خورشید سرخ ایران تشکیل گردید •دراین‌جلسه پیرامون‌واگذاری یك بیمارستان مخصوص کودکان از طرف جمعیت شیرو خورشید سرخ ایران بسازمان کمك کودك مذاکرات مفصلی صورت گرفت و در پایان جلسه اظهار امید واری شد که هرچه زودتر ترتیب واگذاری بیمارستان بسازمان کمك کودك داده شود •

عریضه سرگشاده

پیشگاه مبارك بندگان اعلیحضرت همایون شاهنشاه‌محبوب

در این موقع که عنایات پروردگار شامل‌حال ملت ایران گردیده و برای سلطنت افتخار آمیز دو هزار و پانصد ساله میهن عزیز وارثی ارجمندوپاکسرشت پابعرصه وجود گذاشته است و بمیمنت و مبارکی این ایام فرخنده الطاف وعنایات لانهایه شهریار فرهنك دوست و ادب پرورشامل حال کلیه طبقات مختلفه این مرز و بوم گشته است مافارغ التحصیلان و دانشجویان دانشکده فنی نیز انتظار داریم از عنایات ملوکانه بهره مند گردیم .

باتوجه بفرمایشات ملوکانه و علاقمندی‌خاطرشاهانه به پیشرفت سریع امور صنعتی و در نظر گرفتن احتیاج مبرم مؤسسات و بنگاههای دولتی وملی بمهندسین و متخصصین فنی از پیشگاه‌اقدس همایونی استدعا مینمائیم بذل مرحمت فرموده و مارا نیز مانند سایر متولدین سالهای۱۳۱۵ـ۱۳۱۲ مشمول الطاف ملوکانه فرمایند مسلم است که در پناه اوامر و منویات اعلیحضرت همایون شاهنشاه محبوب جوانان این مرز و بوم جز خدمت‌بوطن وجانبازی برای زنده کردن افتخارات گذشته هوسی درسر ندارند و آرزو مینمایند در هرموقع ومقام بنحو شایسته و موثری ایفای وظیفه نموده و سربازی فداکار باشند مانیز برای اینکه اززشته تخصصی خود برای خدمت بهتر و بیشتر و موثرتر بوطن بتوانیم استفاده کنیم جرئت چنین استدعائی را از آستان آن شهریار عظیم‌الشان و بنیان‌گذار ایران نوین بخود دادیم .

آ۲۸۷۶۹ جان نثاران ۱۰۸نفر فارغ التحصلان‌ودانشجویا ن‌دانشکده فنی

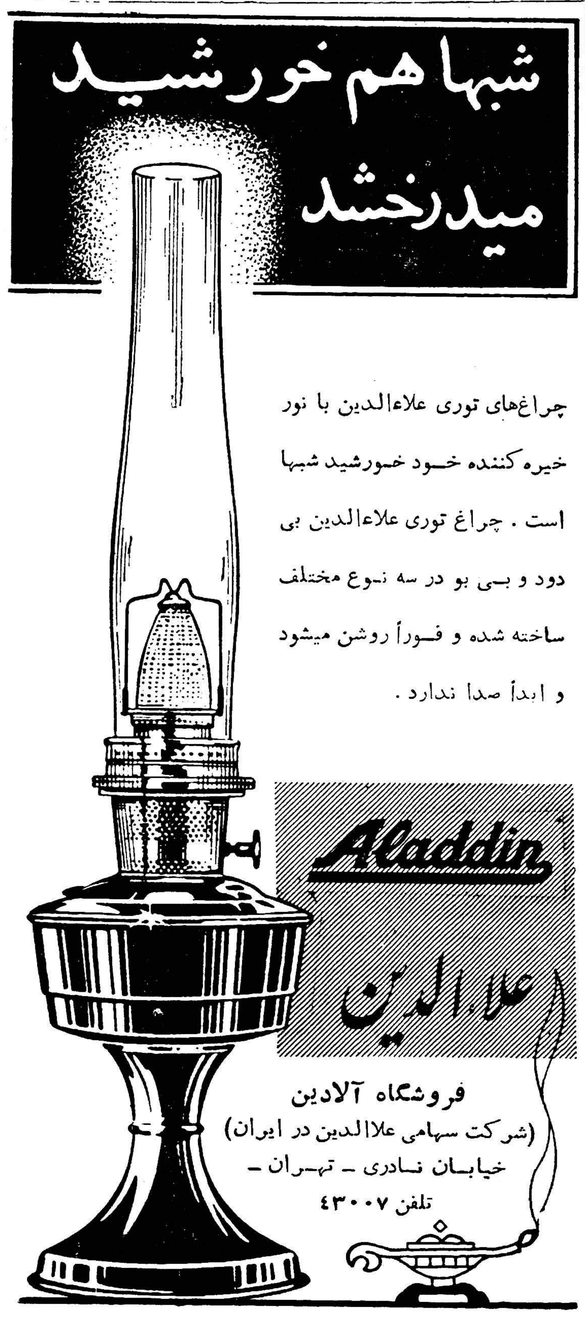

اطلاعات هوائی بانصف قیمت

بمنظور کمك دانشجویان ایرانی که در خارج از کشور به‌تحصیل اشتغال دارند قادر باشند اطلاعات هوائی راآبونه شوند اداره اطلاعات تصمیم گرفته‌است اشتراك اطلاعات هوائی رابرای محصلینی که درممالك‌خارج تحصیل‌مینمایند به‌نصف قیمت تقلیل دهدودر حقیقت قیمت تمبر پست رااز آنان دریافت نماید.

حق‌اشتراك اطلاعات هوائی جهت دانشجویان ایرانی برای آمریکا یکساله ۸۰۰ریال، ششماهه ۴۰۰ وبرای کشور های اروپائی یکساله ۵۰۰ریال وششماهه ۲۵۰ ریال تعیین شده است.

برای اشتراك اطلاعات هوائی به قسمت آبونمان یااطاق شماره ۲۸ مراجعه فرمائید.

آگهی تاریخ مسابقه ورودی دوره کمك آزمایشگاهی

مسابقه ورودی دوره کمك آزمایشگاهی دانشکده پزشکی تهران روز شنبه دوازدهم آذرماه ساعت سه‌بعداز ظهر در تالارابن‌سینای‌دانشکده پزشکی انجام خواهد شد .

مسابقه شامل امتحان کتبی ازمواد.

فیزیك ـ شیمی ـ طبیعی ـ زبان خارجه و اطلاعات عمومی‌خواهدبود.

آـ۳۲۶۶۶ ۱ـ۲ دبیرخانه دانشکده پزشکی

فروشنده انحصاری شرکت آویژه باسمونیت محدود خیابان شاهرضا بروی لاله‌زار نو شماره ۵۲۶ ـ تلفن ۶۹۰۲۱

بین ۲۰ تا ۲۵ آذر دستور شروع انتخابات صادرمیگردد:

احزاب و افراد برای فعالیت آماده میشوند

دیشب سران احزاب رقیب در یک مجلس بودند

* چندتن از مسئولین حزب ملیون در ضیافت روزنامه نگاران حزب مردم شرکت کردند
* صحبتهای مسئولین دو حزب در اطراف انتخابات بود
* «مبارزات تندسیاسی» در آینده بین دو حزب پیش نخواهد آمد

ازساعت شش بعداز ظهر دیروز درباشگاه انجمن مطبوعات از طرف روزنامه نگاران حزب مردم مجلس ضیافتی بافتخار آقایان پروفسور یحیی عدل و مهندس سعید هدایت دبیر کل وقائم مقام حزب مردم برپابود.

دراین مجلس جمعی از مدیران جراید، اعضای برجسته حزب مردم و حزب ملیون وهمچنین آقای ذوالفقاری شهردار تهران شرکت داشتند.

اعضای حزب ملیون که درضیافت دیشب حزب مردم شرکت داشتند عبارت بودند از آقایان سناتور محمود جم، دکتراحمد امامی، دکترمحسن سیاح، عبدالله گرجی، عقیلی، دکتررضا سرداری عباس شاهنده و فتح‌اله غفاری.

صحبت انتخابات

خبرنگارما میگوید در مجلس دیشب کلیه حضار درباره انتخابات مجلس صحبت میکردند و بخصوص درخصوص تاریخ شروع و نحوهٔ اجرای آن اظهار نظرهائی مینمودند.

دراین مجلس اعضای برجستهٔ دو حزب ملیون ومردم که تاکنون بعنوان دورقیب سیاسی، درصف مخالف یك دیگر قرار داشتند برخوردشان باهم بسیار دوستانه بودو صحبتهایشان طوری بود که فرقی بین آنان نمایان نبود.

رقابت معتدل

یکی از شرکت کنندگان در مجلس دیشب بخبرنگارما گفت شرکت افراد برجستهٔ دوحزب رقیب درمجالس مشترك باین معنی نیست که این دو حزب دست ازرقابت سیاسی برخواهند داشت و یا احیانا باهم ائتلاف خواهند کرد، بلکه بآن معنی است که دیگر بین دو حزب مبارزات تندسیاسی سابق پیش نخواهد آمدو بخصوص حملات شخصی آنطور که در انتخابات گذشته رخ داد تکرار نخواهد گردیدو مبارزات آینده جنبه معتدلی خواهد داشت.

روی دایره

دکترامامی دربحث بایکی ازافراد حزب مردم میگفت: حزب ملیون فعالیت انتخاباتی خود راآغاز کرده است ولی ماعادت نداریم سروصدای فعالیتهای خودرا درآوریم وقتی موفقیتی نصیب شد آنوقت همه خودشان خواهند فهمید. پیش بینی هم نمیکنیم. مخاطب دکتر امامی پاسخ داد شما مخفیانه فعالیت میکنید ولی مااستتار نمی‌کنیم وهرچه داریم روی دایره میریزیم.

ضیافت حزب مردم تاساعت ۸ بعداز ظهرادامه داشت.

در میهمانی روزنامه نگاران حزب مردم بافتخار آقای پروفسور عدل دبیرکل حزب مردم، از راست بچپ آقای سناتور محمود جم، عضو کمیته مرکزی حزب ملیون، آقای فرهادپور مدیر روزنامه آسیای دموکرات (وابسته بحزب مردم) و آقای پرفسور عدل دبیر کل حزب مردم دیده می شوند.

احمد فریدونی معاون پیشین وزارت کشور میگوید:

فرمان انتخابات بیستم بقوت خود باقی است

* صدور فرمان جدید ضرورت ندارد
* بجای نمایندگان مستعفی در هر محل باید تجدید انتخابات بعمل آید
* ماده ۵۱ تکلیف را معلوم کرده است

احمد فریدونی

امروز خبرنگار ما با آقای احمد فریدونی که سالها در پست معاونت ثابت وزارت کشور انجام وظیفه کرده وانتخابات چندین دوره را انجام داده است تماس گرفت و درباره لزوم یا عدم صدور برای انجام فرمان انتخابات از ایشان سئوال نمود. آقای فریدونی در جواب اظهار داشت:

فرمان انتخابات بموجب ماده ۵۳ قانون انتخابات یکبار برای انتخابات دوره بیستم صادر گردید و چون دوره بیستم هنوز تشکیل نشده لذا فرمان بقوت خود باقی است.

آقای فریدونی اضافه کرد ماده ۵۱ قانون انتخابات مجلس شورای ملی میگوید:

«مادام که منتخبین اعتبار نامه نمایندگی نگرفته اند هرگاه یکی از ایشان فوت شود یا قبول نمایندگی ننماید (استعفاء کند) از بقیه منتخبین کسی که نسبتا حائزاکثریت است بنمایندگی معین می شود.

ولی پس از دریافت اعتبارنامه باید مطابق مادهٔ ۵۲ همین قانون عمل شود اما ماده ۵۲ قانون چه میگوید، این ماده می گوید:

«هرگاه یکی از اعضاء مجلس شورای ملی استعفا دهد یا فوت شود و اگر بیش از سه ماه به آخر دوره تقنینیه باقی باشد اهل محل بجای او کس دیگری را تجدید انتخاب خواهند کرد. بنابراین بجای نمایندگانی که استعفاء کرده اند در هر محل لازم است تجدید انتخابات بعمل آید و دیگر بصدور فرمان جدید نیازی باقی نمیماند.

رئیس مجلس سنا گفت گمان میکنم

برای انتخابات جدید باید فرمان صادرشود

امروز آقای صدرالاشراف رئیس مجلس سنا در مورد انتخابات آینده در جواب این سئوال خبرنگار ما که آیا احتیاج به فرمان جدیدی برای شروع مجدد انتخابات هست یانه گفت: گمان میکنم باید فرمان جدید صادر شود.

آقای صدر متذکر شد که فرمان تجدید انتخابات صادرخواهد شدو باین ترتیب انتخابات آینده نیز همان انتخابات دوره بیستم است نه دورهٔ بیست و یکم زیرا انتخابات دورهٔ بیستم بانجام نرسیده که انتخابات فعلی مربوط به دورهٔ بیست و یکم باشد.

دکترامامی ومحمدعلی مسعودی:

حزب ملیون بادیگران ائتلاف نخواهدکرد

ولی درهای حزب بروی افراد خوشنام باز است

امروز آقای دکتر امامی دبیر کل حزب ملیون بخبرنگار ما گفت: همانطور که دیروز نیز گفتم و دراطلاعات دیشب چاپ شد بهیچوجه صحبت ائتلاف حزب ملیون بادسته ها یاافراد دیگر درمیان نیست زیرا درجائیکه سیستم دوحزبی وجود دارد ائتلاف معنی ندارد ولی البته هرکس بخواهد بما بپیوندد، بدیهی است که اورا کمك خواهیم کرد.

ائتلاف نمیکند

امروز آقای محمدعلی مسعودی رئیس کمیته استان حزب ملیون نیز هرگونه ائتلاف حزب ملیون رابامنفردین ودسته‌های دیگر تکذیب کرد.

آقای محمدعلی مسعودی بخبرنگار ما گفت: درهای حزب ما بروی کلیهٔ افراد خوشنام بازاست و هر کس بخواهد بحزب ماملحق شود مااز اواستقبال خواهیم کرد ولی اینکه مابخواهیم در انتخابات با دیگران ائتلاف کنیم بهیچوجه صحیح نیست، زیرا حزب ماباندازهٔ کافی قدرت دارد واحتیاجی بائتلاف نمیبیند ولی پیوستگی افرادخوشنام راباکمال میل استقبال میکند.

مسافرت بشهرستانها

دبیرکل حزب ملیون اضافه کرد درصورتیکه لازم باشد اینجانب برای فعالیت‌های انتخاباتی و معرفی کاندیدای حزب ملیون به مراکز استانها سفر خواهم کرد.

دبیرکل حزب ملیون همچنین افزود مابلافاصله پس از دستوروزارت کشور مبنی به شروع انتخابات به فرمانداران کاندیداهای خودرامعرفی خواهیم کرد.

کلیه دبیران

بقیه از صفحه اول

امروز درمورد معافیت آموزگاران و دبیران شاغل وزارت فرهنك و چگونگی اجرای آن اطلاعات تازه‌ای دراختیار خبرنگارما گذاشته شد.

تیمسار سرتیپ نصراله حکیمی معاون اداره نظام وظیفه طی مصاحبه‌ای باخبرنگاران امروز ابتدا توجه مخصوص شاهنشاه را به امر تعلیم و تربیت جوانان و رفاه حال معلمین و خدمتگذاران فرهنك متذکرشد، سپس بسخنان خود افزود: بمنظور فراهم شدن تسهیلات لازم برای دبیران و آموزگاران در امرتوسعه و بسط فرهنك کشور، بنابه پیشنهاد ستاد بزرك ارتشتاران که بتصویب ذات اقدس شاهانه رسید، آموزگاران و دبیران باشرایط زیر از خدمت معاف میشوند:

۱ـ کلیه مشمولین آموزشی وزارت فرهنك که تاتاریخ ۳۸٫۸٫۵ در خدمت وزارت فرهنك بوده‌اند باموافقت ستاد بزرك ارتشتاران بطور کلی به خدمت احضار نخواهند شد.

خبرنگارما در گزارش خود می‌افزاید که این ماده شامل حال آن عده از «مشمولین آموزشی وزارت فرهنك» خواهد شد که تاریخ استخدام آنان تاتاریخ ۳۸٫۸٫۵ لااقل پنج سال فاصله داشته باشد بدین معنی که مثلا آموزگار یا دبیری که در تاریخ ۳۷٫۸٫۵ در استخدام وزارت فرهنك درآمد در صورتی از احضار بخدمت معاف خواهد شد که حداقل تاتاریخ ۴۱٫۸٫۵ درخدمت وزارت فرهنك باقی بماند.

۲ـ کلیه مشمولین دیپلمه که از تاریخ ۳۸٫۸٫۵ تاخردادماه سال ۳۹ باستخدام وزارت فرهنك درآمده‌اند مادام که درخدمت وزارت فرهنك هستند بخدمت نظام وظیفه احضار نخواهند شد.

توضیح خبرنگارما اضافه میکند باتصویب این پیشنهاد به هزاران نفر از آموزگاران دیپلمه مشمول وزارت فرهنك کمك بزرك وموثری شده است بدین معنی که تازمانی که این عده از معلمین مشمول بامر مقدس تعلیم و تربیت و پرورش نونهالان کشور اشتغال دارند ـ که این امردست کمی ازخدمت مقدس سربازی ندارد ـ از اعزام بخدمت معاف هستند.

۳ـ ازاحضار کلیه مشمولین لیسانسیه که از تاریخ ۳۸٫۸٫۵ لغایت خرداد ماه ۳۹ دراستخدام وزارت فرهنك درآمده‌اند مادام که در خدمت آن وزارتخانه هستند به خدمت احضار نخواهند شد.

دراینجا ذکر این نکته ضروری است که غرض مقامات اداره نظام وظیفه از جمله «مادام که مشمولین فوق درخدمت وزارت فرهنك هستند» فقط شامل حال دبیران و آموزگارانی است که شاغل خدمت هستند به عبارت دیگر دیپلمه‌ها ولیسانسیه‌هائی که درخارج از کادر آموزشی در استخدام وزارت فرهنك درآمده‌اند شامل این ارفاق نخواهند شد و اصولا غرض از چنین ارفاق بزرگی درمورد آموزگاران ودبیران یکی از طریق تشویق جوانان تحصیل‌کرده به شغل مقدس تعلیم وتربیت است.

۴ـ بوزارت فرهنك اجازه داده میشود که کلیه فارغ‌التحصیلان سال جاری دانشسراها (مقدماتی ـ تربیت بدنی کشاورزی) ودر صورت لزوم به تعداد مورد نیاز از دیپلمه‌های آزاد را ـ پس از روشن شدن وضع مشمولیت آنان بخدمت بپذیرد و مادام که این عده دروزارت فرهنك به تدریس اشتغال دارند بخدمت سربازی اعزام نخواهند شد.

خبرنگار ما که برای تفسیر کلمه «دیپلمه‌های آزاد» درصدد تحقیق برآمده گزارش میدهد که غرض ازدیپلمه‌های آزاد مشمولین دیپلمه‌ای هستند که در امتحانات متفرقه شرکت کرده و موفق باخذ دیپلم شده‌اند وبااین ترتیب وضعیت مشمولیت آنان ازنظر نظام وظیفه معلوم نیست درصورتی که دیپلمه‌هائی که درسال جاری از دبیرستان ها ودانشسراها فارغ‌التحصیل میشوند از معافیت تحصیلی استفاده میکنند

۵ـ کلیه مشمولین فوق اعم از دکترها، لیسانسیه‌ها ودیپلمه‌ها تا زمانی از خدمت زیرپرچم درزمان صلح بطور کلی معاف خواهند بود که حداقل خدمت آموزشی آنان دروزارت فرهنك به پنج سال رسیده باشد.

تیمسار سرتیپ حکیمی درخاتمه اضافه کرد که ضمنا وزارت فرهنك باید فهرست اسامی کلیه آموزگاران و دبیران شاغل خودرا باتعیین تاریخ تولد ـ محل تولد ـ شماره شناسنامه ـ تاریخ استخدام ـ ارزش تحصیلی ومحل خدمت فعلی هریك ازآنان راکه بگواهی کارگزینی آن وزارتخانه رسیده باشد بوزارت جنك واداره نظام وظیفه عمومی ارسال دارد.

معاف میشوند

دراینجا یك موضوع مطرح است و آن اینکه دیپلمه هاو لیسانسیه‌های مشمولی که بعداز خرداد ۳۹ باستخدام وزارت فرهنك درآمده ویاهم اکنون بخواهند باستخدام وزارت فرهنك در بیایند. وضع مشمولیت آنان چه خواهد شد؟ مقامات نظام وظیفه دراین مورد عقیده دارند که چون اداره نظام وظیفه دراجرای نیات شاهنشاه قصد همکاری وخدمت بفرهنك رادارد چنانچه مشمولین دیپلمه تا قبل از قرعه کشی امسال (روز دهم دیماه) باستخدام وزارت فرهنك دربیایند ازشرکت درقرعه کشی معاف خواهند شد یعنی در حقیقت جزوسایر آموزگاران مشمول که درحال حاضر شاغل میباشند ازاحضار بخدمت معاف خواهند شد.

۳۴۰۰ نفر

درقرعه کشی مشمولین دیپلمه که قراراست روز دهم دیماه در دانشکده افسری انجام شود بیش از یکهزار نفر از مشمولین دیپلمه بقید قرعه انتخاب و به خدمت اعزام خواهند شد ودوهزار و چهارصد نفر دیگراز مشمولین مذکور نیز بقیدقرعه تعیین خواهند شد تا متناوبا دردو نوبت (اردیبهشت ودیماه سال آینده) بخدمت اعزام شوند وبه بقیه شرکت کنندگان درقرعه کشی برك عدم اصابت قرعه داده میشود.

تصحیح

در مقاله یك ایرانی در ویت‌نام در صفحه ۵ این شماره قسمت اول مقاله که از سطر سی‌ام شروع می‌شود اشتباها در آخر مطلب قرار داده شده است.!

منفردین اولین جلسه خودرا تشکیل دادند

* دکتر امینی بتهران برمیگردد
* دوتن از منفردین کماکان باحزب ملیون همکاری خواهند داشت

بقرار اطلاع آقایان بهبهانی، درخشش و خلعتبری پس ازمصاحبه اخیر شاهنشاه بار دیگر با هم ملاقات کردندواولین جلسهٔ انتخاباتی خود را امروز تشکیل دادند. منفردین مذکور پس ازخاتمه جریانات انتخابات گذشته نیز همه هفته با یکدیگر ملاقات میکردند منفردین عجالتا منتظر آقای دکتر امینی هستند.

امروز آقایان بهبهانی ودرخشش اظهار اطلاع کردند که آقای دکتر امینی تا پایان ماه جاری به تهران باز میگردند.

دکتر امینی قبلا اظهار داشته بود که در انتخابات جدید شرکت نخواهد کرد و فقط دوستان خود را همراهی خواهد نمود. اما بقرار اطلاع عده‌ای از دوستان وی مصمم هستند از دکتر امینی بخواهند که درانتخابات شرکت کند و بهر صورت تصمیم دکتر امینی پس از بازگشت او به تهران معلوم میشود.

منفردین و حزب ملیون

در مورد انتخابات کماکان شایعات بسیاری وجود دارد و بطور کلی هنوز وضع و نحوه انتخابات آینده و نیز ترتیب فعالیت دستجات و احزاب بطور کلی مشخص ومعلوم نیست.

خوانندگان محترم اطلاع دارند که در انتخابات پیش آقایان فرود ورشیدیان در روزهای آخرانتخابات با حزب ملیون در تهران همکاری داشتند و همکاری آنها با دسته دیگر منفردین مرکب از آقایان دکتر امینی، بهبهانی، درخشش و خلعتبری عملا از بین رفته بود. در مورد انتخابات آینده هنوز وضع این همکاری معلوم نیست.

امروز در تماسی که با آقای فرود گرفته شد وی گفت ماباآقای محمد علی مسعودی همانطور که میدانید از قدیم دوست بوده وهستیم اما در مورد همکاری باحزب ملیون صحبتی نکرده‌ایم اما بهر صورت ما دو نفر (با آقای رشیدیان) کماکان همکاری نزدیك خواهیم داشت.

فرمان انتخابات

آقای فرود در مورد لزوم یاعدم لزوم صدور فرمان انتخابات اظهار عقیده کرد که: وقتی که شاهنشاه در مصاحبه مطبوعاتی خود فرمودند حتما فرمان صادر خواهند کرد.

بهبهانی گفت:

ماخوشوقتیم که انتخابات حزبی نیست

منفردین جدیدی بما پیوستند

* دکترجزایری وهادی اشتری نیز جزو منفردین شدند

امروز آقای سید جعفر بهبهانی کاندیدای منفردانتخابات گذشته ضمن یك مصاحبه مطبوعاتی گفت درجریان انتخابات گذشته که منجر بابطال آن شد من همکاران من مجاهدت زیادی کردیم این مبارزات ما بخاطر انتخاب شدن صورت نگرفت بلکه مصالح مهمتری در پیش بود ما اصولا برای حفظ مملکت و قانون اساسی اقدام کردیم و بآن افتضاح انتخابات پایان داده شد.

تاریخ بعدا نشان خواهد داد که ما چه خدمتی به کشورو ملت ایران نموده‌ایم اکنون رفقای سابق من وچندنفر دیگر دورهم جمع شده‌ایم دو نفراز آنان آقایان دکترشمس‌الدین جزایری وهادی اشتری میباشندو لزومی ندارد که فعلا اسامی همه آنها را ذکر کنم ما دراین را ه ازبذل هیچگونه مجاهدت کوتاهی نخواهیم کرد. بایددر نظر داشت که بر عده همکاران منفردما اضافه شده است.

در حال حاضر وجود مجلس ضامن بقاء واستقلال واقعی مملکت است البته علاوه برمقام سلطنت، وجود یك مجلس و نمایندگان مورد اعتماد عمومی و بیغرض وشجاع موقعیت کشور ما را بیش از پیش محکم خواهد کرد.

ومجلس است که باقدرت کامل و بااتکاء بافکار عمومی پشتیبان رژیم سلطنتی کشور ماوقانون اساسی و طرفدار منافع عمومی میباشد.

اشخاص بی‌بصیرت وبی‌اطلاع هرگز وجودشان مفید بحال مملکت نبوده است این قبیل افراد بامختصر فعل و انفعالاتی تغییر ماهیت میدهند دراین زمان پیش از پیش افق جهان ایجاب میکند که هم آهنگی کامل بین ملت ومقامات مؤثر مملکت اعم ازشاه ومجلس موجود باشد.

اینك با امیدواری کامل باتفاق همکاران انتخاباتی خود آقایان دکتر جزایری وهادی اشتری و خلعت بری، دکتر امینی، درخشش وارد فعالیت های پارلمانی خواهیم شد و یقین دارم همانطوریکه اعلیحضرت فرمودند و خوشبختانه روزنامه وزین اطلاعات هم در سر مقاله خود تحت عنوان انتخابات حزبی نیست متذکر شده‌اند امیدوارم که بتوانم با استظهار کامل بنیات خیرخواهانه شاهانه وپشتیبانی ملت ایران خدمتی که شایسته هر ایرانی است بنحو رضایتبخش انجام دهیم.

آقای بهبهانی اضافه کرد که ما با احزاب ارتباطی نخواهیم داشت مگر با افرادی که در این احزاب مورد اعتماد عمومی باشند.

آیا فرمان

بقیه از صفحه اول

برخی از مقامات عقیده دارند که شروع انتخابات جدید مستلزم صدور فرمان جدیدی از طرف شاهنشاه است.

زیرا موضوع انتخابات گذشته با استعفای کلیهٔ نمایندگان منتخب مختومه است و بنابر این برای انتخابات جدید فرمان جدیدی هم لازم میباشد.

بنظر این مقامات اگرانتخابات قبلی را مختومه فرض نکنیم دراینصورت انتخابات جدید بایددنباله همان انتخابات گذشته بحساب آیدواگر این انتخابات مسبوق بآن انتخابات گردد این اشکال پیش می‌آید که تکلیف انجمن های نظارت درنقاطی مانند تهران چه میشود.

درتهران انجمن مرکزی انتخابات استعفاء کردولی مطابق قانون اعضای علی‌البدل بایدازبین خودانجمن جدیدی انتخاب کنندو جریان انتخابات راادامه دهند.

ادامه جریان انتخابات باین معنی خواهد بود که قرائت آراء درپایتخت که ناتمام مانده بود ازسرگرفته شود و این نقض غرض میباشد.

درمقابل این نظربرخی عقیده دارند که صدور فرمان جدید بمعنی صدور یك دوره جدید انتخاباتی میباشد، یعنی مجلس آینده بجای دوره بیستم باید دوره بیست ویکم خوانده شود. در حالیکه راههای قانونی وجود دارد که استناد بدانها صدور فرمان جدیدی را ایجاب نمینماید.

این راه رابخصوص ماده ۵۲ قانون انتخابات بازکرده است. طبق این ماده هریك از نمایندگان که قبل از سه ماه بآخردوره مجلس مانده فوت شودیا استعفا کند درحوزه انتخابیه او تجدید انتخابات بعمل خواهد آمد ودر مورد انتخابات گذشته چون کلیه نمایندگان منتخب استعفاء کرده‌اند باید در همه جا انتخابات تجدید گردد وبدون آنکه نیازی بصدور فرمان تازه‌ای باشد.

جلسه علنی سنا

امروز از مجلس سنا اطلاع داده شد که فردا ساعت نه و نیم صبح جلسه علنی این مجلس تشکیل خواهد گردید.

لوایح اراضی اوقاف و شهرداریها، اوزان ومقیاسها و تبدیل نام وزارت کاربه وزارت کارو امور اجتماعی در دستور این جلسه است.

امروز نخست وزیر بافغانستان رفت

بقیه ازصفحه اول

از ساعت هفت بامدادنایب نخست‌وزیر، اعضاء دولت و معاونین نخست‌وزیر، عده‌ای از سناتورها و معاونین وزارتخانه‌ها و مقامات دولتی و همچنین کاردار و اعضای سفارت افغانستان در فرودگاه حضوریافتند درساعت هفت وربع آقای نخست‌وزیر بفرودگاه آمدند.

بدون گذرنامه

درساعت هفت و نیم به آقای نخست‌وزیر وهمراهان اطلاع داده شد که برای حرکت آماده شوند. دراین لحظه مامورین فرودگاه متوجه شدند که یکی از همراهان نخست‌وزیر گذرنامه ندارد! باین جهت درحدود نیم ساعت برای تهیه گذرنامه وی وقت صرف گردید و بالاخره هم باگذرنامه بدون ویزا سوارهواپیما شد.

درساعت هشت هواپیما بحرکت درآمد، برروی زمین پیش رفت و آخرباند متوقف شد!

نقص فنی

چندتن از مشایعین که متوجه توقف هواپیما شده‌بودند مجددا به محوطه فرودگاه بازگشتند و علت توقف هواپیما را پرسیدند. مسئولین شرکت هواپیمائی ایران از قول خلبان هواپیما گفتند توقف بعلت وجود نقص فنی می‌باشد و اعلام‌شد که تانیم ساعت این عیب مرتفع خواهدشد، ولی ترمیم خرابی موتور هواپیما از یکساعت هم گذشت

درساعت ۹ ونیم از هواپیما رفع عیب شد و آماده پرواز گردید و لحظه‌ای بعد موتورهای هواپیما روشن شد ودرست درساعت نه وچهل دقیقه فرودگاه مهرآباد را ترك گفت.

سخنان نخست‌وزیر

آقای مهندس شریف امامی نخست‌وزیر قبل از پرواز هواپیما پیرامون مسافرت خویش بافغانستان و روابط دوکشور مطالبی بخبرنگار ما اظهار داشت:

آقای نخست‌وزیر گفت: ازاینکه بنابدعوت والاحضرت محمدداودخان صدراعظم افغانستان ازکشوردوست و برادرمان دیدن میکنم بسیار خوشوقتم.

آقای نخست‌وزیر اضافه کرد: دراین بازدید که بیشتر جنبه حسن نیت دارد مذاکره بخصوصی در نظرنداریم انجام دهیم و سعی اصلی مامتوجه این خواهد بود که محیط حسن تفاهم بیشتری در روابط دو کشور بوجود آوریم.

آقای نخست‌وزیر باردیگر تاکید نمود که این سفر دروهله اول بازدید از صدر اعظم افغانستان و در وهله دوم ایجاد محیط حسن‌نیت و حسن تفاهم است.

یکساعت تاخیر

هواپیمای حامل آقای نخست‌وزیر قرار بود، درساعت دو ونیم بعد از ظهر بوقت کابل وارد فرودگاه «بگرام» کابل شود، ولی بادوساعت تاخیری که در ساعت پروازهواپیما روی دادو همچنین تصمیم خلبان هواپیما مبنی برپرواز مستقیم ازتهران تاکابل بازهم ورود آقای نخست‌وزیر بکابل حداقل یکساعت تاخیرخواهدداشت.

همراهان نخست‌وزیر

همراهان آقای نخست‌وزیر در مسافرت بافغانستان طبق صورتی که هنگام اعلام خبر مسافرت از طرف وزارت‌خارجه انتشار یافت عبارت بودند از: آقایان مسعود فروغی معاون نخست‌وزیر ـ امیر خسرو افشار معاون سیاسی وزارت‌خارجه ـ دکتر غلامحسین خوشبین مشاور حقوقی وزارت‌خارجه ـ بدیع‌الزمان فروزانفر رئیس دانشکده معقول و منقول ـ عباس مسعودی مدیرموسسه اطلاعات ـ مهندس تشکری ـ مهندس افشار و دکتر غفاری.

بعدا آقایان دکتر صورتگر استاد دانشگاه ـ صادق بهدادمدیر روزنامه جهان ـ دکتر جزایری رئیس اداره پنجم سیاسی وزارت خارجه و دکتر امیر مکری عضو اداره اقتصادیات وزارت خارجه بهمراهان نخست‌وزیر اضافه شدند.

امروز کلیه همراهان آقای نخست‌وزیر باستثنای آقای عباس مسعودی که به‌علت عارضه سرماخوردگی موفق بمسافرت نشدهمراه آقای نخست‌وزیر رهسپار کابل گردیدند.

برنامه امروز و فردا

آقای نخست‌وزیر وهمراهان بعد از ظهر امروز درفرودگاه بگرام کابل از طرف صدراعظم افغانستان و مقامات رسمی آنکشور مورد استقبال قرار میگیرند.

آقای نخست‌وزیر بلافاصله پس از ورود، دفتر مخصوص پادشاه افغانستان را امضاء خواهند کرد، سپس تاج گلی نثار آرامگاه پادشاه شهید افغانستان می‌نمایند.

طی مراسم باشکوهی

درحضور شاهدخت فاطمه پهلوی

نمایش فیلم آفت زندگی آغاز گردید

تاریخ ۹ ـ ۹ ـ ۱۳۳۹
شماره ۱۴۹۰
پیوست

وزارت کشور
اداره

درجواب مراسلهٔ حروف و اعداد سیزده که متمم شماره است با شماره دگرشود ۱۵۰۰۰۰ ب ۳۷/۱

آقای محمد علی جعفری

فیلم آفت زندگی (مرفین) که توسط جنابعالی دراستودیو کاروان فیلم کارگردانی گردیده مورد بازدید کمیسیون نمایشات قرارگرفت فیلم مذکور مورد توجه قرارگرفت بدینوسیله کمیسیون نمایشات از زحمات شما وهمکاران دیگر قدردانی نموده امید است درآینده کوششهای بیشتری برای پیشرفت وبالابردن سطح فیلمهای فارسی مبذول دارید. ع

رئیس اداره نمایش ـ شمس ملك آرا

متن تقدیرنامه‌ایکه ازطرف کمیسیون نمایشات بمناسبت تهیه فیلم آفت زندگی صادرگردیده است

بقیه ازصفحه اول

آفت زندگی آغاز گردید ابتدای برنامه آقای ابراهیم خواجه نوری طی بیاناتی پیرامون اوضاع هنر کشور فعالیت های سازندگان فیلم آفت زندگی را ستوده و در مورد قدرت ایرانی در ایجاد آثار هنری و ادبی صحبت کردند

آنگاه تقدیر نامه ای را که کمیسیون نمایشات وزارت کشور جهت آقای محمد علی جعفری کارگردان و هنرپیشه اول فیلم صادر نموده بود طی معرفی ایشان قرائت گردید. پس از سخن کوتاهی که جعفری ایراد نمود نمایش فیلم آغاز شد.

فیلم آفت زندگی که در حقیقت نخستین اثر برجسته فارسی است و دارای تحرك و هیجانات شدید است پیرامون زندگی باند تبهکار و اعمال و رویه عده‌ای دور میزند که برای بدست آوردن پول و ثروت حتی حاضرند با جان افراد واشخاص بازی کنند و در اشاعه فکر خود که اعتیاد جوانان بمرفین است از هیچ کاری مضایقه نکنند.

این فیلم که در سخت ترین شرائط و امکانات موجود در ایران تهیه گردیده بدون تردید موفقیتی شایسته بدست خواهد آورد وبعنوان یك فیلم نمونه تاریخ سینمای فارسی باقی خواهد ماند.

یک افسر بازنشسته ژاندارم خودکشی کرد

سرگرد ستار فهید رگهای دست وگردن خودرا برید و طی نامه‌ای علت اقدام خودرا رنج ازدرد بیماری خود ذکر کرده

بعدازظهر دیروز سرگرد بازنشسته ژاندارمری بنام ستار فهید درمنزلی واقع در خیابان نادری کوچه نوبهار باتیغ ژیلت رگهای گردن ودست خودرا قطع کرد.

خبرنگار ماکه پیرامون علت و چگونگی این حادثه تحقیقاتی نموده است گزارش میدهد :

سرگرد فهید از اول مهرماه گذشته باتوجه به مقررات بازنشستگی، بازنشسته شد وچون مبتلا به بیماری سنك کلیه بود برای ادامه معالجه از تبریز بتهران آمد.

مرحوم ستار فهید بناباظهار ماموربن ژاندارمری بیشتر ایام خدمت خودرا در شهرستان ها گذرانده است.نامبرده دارای ٤ دختر ویك پسر خردسال است که پس از عزیمت وی در تبریز نزد مادرخود بسر میبرند . یکی از فرزندان وی به بیماری فلج مبتلا میباشد و مرحوم سرگرد فهید از این جهت بسیار ناراحت بود.

رنج از بیماری

مرحوم سرگرد فهید ضمن نامه‌ای که صبح دیروز نوشته علت خودکشی خودرا رنج شدید ازبیماری سنك کلیه ذکر کرده ویادآور شده است که هیچ کس دراین کار مسئولیت ندارد.

سرگرد فهید پس از رسیدن به تهران در منزل آقای مراتی شوهر خواهر خود که کارمند وزارت دارائی است بسر میبرده است .

پیش‌ازظهر دیروز وی ظاهرا چمدان اصلاح خودرا از ساکنین منزل خواسته تاصورت خودرا بتراشد ولی ساکنین خانه پس از گذشتن چند ساعت چون می‌بینند از وی خبری نیست باطاق اومیروند و مشاهده میکنند سرگرد نیمه رمقی دارد.

دربیمارستان

سرگرد فهید رابه بیمارستان سینا میرسانند و معالجات مقدماتی برای جلوگیری از خونریزی انجام میشود . سرگرد فهید باطرافیان خود میگوید «بگذارید از رنج این بیماری راحت‌شوم »وبالاخره معالجات براثر خونریزی زیاد موثر واقع نشد وسرگرد فهید در بیمارستان درگذشت.

بیماری داخلی

ضمن معاینه درپزشکی قانون اعلام شد که مرحوم سرگردفهیدی از مدتها قبل مبتلا به‌یك بیماری داخلی مزمن بوده و یکی از روده های وی نیز براثر همین کسالت سوراخ شده بود .

***

ماضمن تسلیت بیازماندگان مرحوم ستارفهید ، نمی‌توانیم اقدام آن مرحوم راموجه بدانیم ، زیرا درهر لحظه‌ممکن است علم پزشکی به کشفیاتی نائل آید و موفق به‌علاج صعب‌العلاج‌ترین بیماریها گردد.

مرحوم ستار فهید

رمال‌های کلاهبردار

هریك بچهارماه زندان محکوم شدند

امروز دو نفر رمال بنام سید کابل شغلی فرزند سیدعبدالوهاب و سید هادی شغلی باتهام کلاهبرداری در شعبه ۱۵ دادگاه جنحه تحت محاکمه قرار گرفتند .

این دو نفر در شهر ری بساطی دایر کرده و ضمن رمالی بعضی از بیماران را نیز بقول خود معالجه می کردند . روز بروز کار این دو رمال در شهر ری بهتر می شد تا اینکه سه ماه قبل مامورین کلانتری شهر ری بسراغ آنها رفتند در بازرسی که از منزل این دونفر بعمل آمد چند بطر عرق و آلات طرب و ضرب‌وسنتور بدست آمد در نتیجه جریان‌امرصورت مجلس گردید و باتفاق رمالها بتهران فرستاده شد .

امروز دادگاه جنحه بپرونده آنها رسیدگی کرد و هرکدام را باتهام کلاهبرداری بچهار ماه زندان محکوم نمود .

دیشب باران درجنوب شهر دوخانه را ویران کرد

چند ساعت بارندگی متوالی‌دیشب درخیابانهای تهران مخصوصا درجنوب شهر سیلابهائی بوجود آورد که این سیلابها دوخانه نوساز واقع درانتهای خیابان شهباز راخراب کرد .

دوخانه مذکور که یکی نیمه تمام ودومی تقریبا آماده فروش بود،خانه باصطلاح بناسازی بود و هنوز کسی در آن‌سکونت نداشت و بهمین جهت پس از ریزش خوشبختانه تلفات‌جانی نداشت با اعلام فرو ریختن خانه‌ها به برزن ٦مامورین در محل حاضر شده و با استفاده از یك پمپ،آبهای اطراق دوساختمان را تخلیه کردند تا ازخرابی سایر ساختمانها جلوگیری شود. ضمنا خانه‌های اطراف‌را موقتا تخلیه کردند تادر صورت‌بروز خطر احتمالی تلفات جانی واردنشود

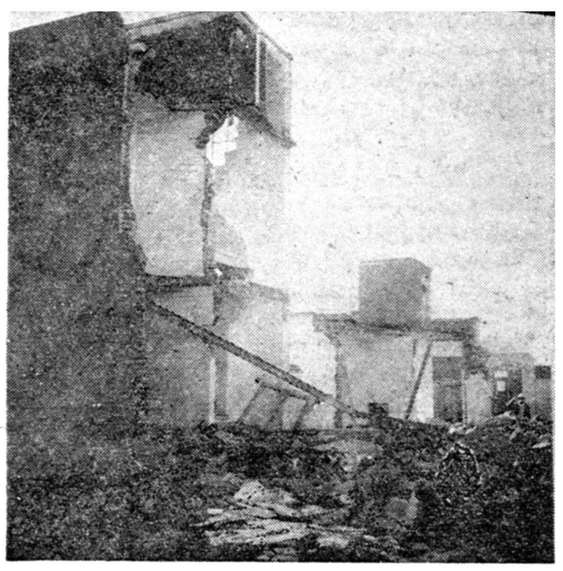

خانه‌هائی که درنتیجه باران دیشب خراب شده‌اند

جنازه‌ای در رودخانه

خبرنگار ما در ساوه گزارش می دهد دیروز بپاسگاه ژاندارمری مامونیه زرند ساوه اطلاع داده شد جنازهٔ شخص مجهول‌الهویه ای در رودخانه افتاده است در بازرسی از محل کشف معلوم شد که‌شخص‌مزبور ٤٥ ساله است ولی هیچگونه مدرکی برای شناسائی وی بدست نیامد

امشب درسینماهای

رکس - آسیا - رویال

فیلمیکه خاطره عالیترین فیلمهای پرشور وهیجان انگیز سال را زنده مینماید

چابکترین تیر انداز

وایداسکرین- دوبله بفارسی درایتالیا

باشرکت:

گلن فورد - جین کرین

بردریک کرافورد

حوادث وقایع

باگوسفندها، تریاك هم میآوردند

مامورین پس ازیك سلسله تحقیقات چوبدارهای قاچاقچی را شناخته آنها را دستگیر کردند

دونفر قاچاقچی وصاحبخانه باتریاکهای قاچاق

بعد از ظهر دیروز مامورین اداره مبارزه با مواد مخدره شهربانی کل کشور دو نفر قاچاقچی را دستگیر کرده ۹۰۰ گرم تریاك کشف نمودند.

از چندی قبل گزارشاتی باداره مبارزه بامواد مخدره میرسید دائر بر اینکه دو نفر که ظاهرا چوبدار میباشندوازهمدان گوسفندبقصابخانه تهران میآورند بفروش تریاك اشتغال دارند و از همدان تریاك آورده و وسیله واسطه ای بفروش میرسانند.

مدتی وقت مامورین‌صرف شناختن این دو نفر شد تا اینکه بعد از ظهر دیروز اطلاع یافتند که دو نفرچوبدار مورد نظر در قصابخانه میباشند و مقداری تریاك نیز همراه دارند .

مامورین اداره مبارزه با مواد مخدره بسرپرستی آقای سروان سید طاهری این دو نفر را که روشن علی یعقوبی و محسن رمضانی نام دارند دستگیر کردند و در بازرسی بدنی مقدار ۵۰۰ گرم تریاك بدست آوردند

بازرسی محل اقامت

مامورین پس از تحقیقات کوتاهی متوجه شدند که این دو نفر در منزل شخصی بنام محمد علی عباسی اقامت دارند وقتی این خانه مورد بازرسی قرار گرفت مقدار ٤۰۰ گرم تریاك نیز در آنجا بدست آمد .

مامورین اظهار میدارند قاچاقچی ها تریاك را از همدان حمل کرده و بمنزل محمد علی میاوردند و در آنجا تریاکها را بفروش میرسانیده‌اند فعلا دو نفر قاچاقچی و صاحب خانه ای که‌این دو نفر در آن‌سکونت داشتند بازداشت میباشند .

فرشته افرا دانش‌آموز دبیرستان داوری شرح میدهد:

چرا خودرا از پنجره کلاس بحیاط پرتاب کردم

دربیمارستان مهر رئیس دبیرستان ازمعالجه من جلوگیری کرد ومرا باهمان حال بمنزل منتقل ساخت

فرشته افرا درمنزل بستری میباشد

درتعقیب خبرمربوط به دوشیزه فرشته افرا دانش‌آموز دبیرستان داوری که خودرا از پنجره کلاس بحیاط مدرسه پرتاب کرده بود امروز از طرف‌خانواده‌وی توضیحاتی بخبرنگار روزنامه داده شد.

مادرفرشته

خانم سرهنك افرا مادر دانش‌آموز نامبرده گفت :

دیروز از قول مقامات فرهنگی نوشته‌شده بود که فرشته بعلت ناراحتی خانوادگی خودرا از پنجره کلاس بحیاط پرتاب کرده . در صورتیکه وی هیچگونه ناراحتی خانوادگی ندارد وچون توهین‌دبیر ریاضیات برای وی قابل تحمل‌نبوده بچنین عملی دست زده است . دبیر ریاضیات که مرد پیرپنجاه ساله است نه‌تنها باو توهین نموده بلکه وی راکتك زده است.

فرشته چه میگوید.

فرشته که روی تخت خوابیده‌بود وپای چپش را گچ‌گرفته بودند جریان واقعه را چنین تعریف‌کرد.

ساعت اول بعدازظهر بود ودرس مثلثات داشتیم آقای دبیر مرابرای حل مسئله به‌پای تخته خواند من مسئله مثلثات را از راه دیگری‌حل نموده بودم ولی آقای افضلی گفت‌از راهی که من میگویم حل کن و چون من خواستم اول از راهی که رفته بودم ودرست هم بود به‌جواب برسم بمن پرخاش کرد و درحالیکه بامشت پیشت من میزد مراازکلاس بیرون کرد. من پس‌از بیرون‌آمدن از کلاس در حالیکه اشك درچشم هایم جمع‌شده بود نزد خانم حائری ناظم دبیرستان رفتم ولی‌ایشان نیز گفتند برو واز دبیرت شکایت‌نکن چون آقای افضلی در موقعی که‌مرا از کلاس باعصبانیت بیرون میکرد گفته بود «حالا میبینی چکارت می کنم» من خیلی ترسیدم زیرا سه درس ریاضیات ما باایشان بود لذا تصمیم خودم را گرفتم ووقتی زنك تفریح‌زده شد وشاگردان توی‌حیاط رفتند داخل کلاس شدم و خودم‌را از پنجره پائین انداختم.

وقتی بزمین افتادم شاگردان‌دور من جمع‌شدند. چندتن ازشاگردان باتفاق خانم‌مافی‌دبیر طبیعی‌دبیرستان مرا به‌بیمارستان مهربردند

جلوگیری از معالجه

هنوز لحظه‌ای نگذشته بود که خانم یکانی رئیس دبیرستان به بیمارستان مهرآمدند واز معالجه من جلوگیری کرده و مرا به‌اتفاق مستخدم دبیرستان بمنزل فرستادند

مادر فرشته گفت من برای‌خرید از منزل خارج‌شده بودم و فرشته جریان رابه‌پدرش نگفته بود تا اینکه من وقتی بمنزل برگشتم کم وبیش از جریان واقعه اطلاع پیدا کردم.

در بیمارستان ارتش

صبح روز بعد اورا به‌بیمارستان ارتش بردیم از چهار طرف پای او عکسبرداری کردند درنتیجه عکس برداری از پای او معلوم شد یك تکه‌از استخوان پشت قوزك پای‌او کنده شده واستخوان ساق پای‌چپ اونیز شکسته شده است.بطوری که یکی از همشاگردیهای فرشته می گفت پس از این جریان دانش - آموزان از رفتن بکلاس خودداری کردند اما خانم مدیر آنهاراتهدید کرده است که در صورتی که از آقای افضلی معذرت نخواهید وبه کلاس نروید همه‌شمارا از مدرسه اخراج میکنم.

دانش‌آموزان پس‌از شنیدن تهدید خانم رئیس دبیرستان به کلاس می‌روند.

پدر فرشته شکوائیه‌ای به‌بازرسی شاهنشاهی نوشته وطی نامه‌دیگری عین واقعه رابرای جراید فرستاده است.

بطوریکه مادر فرشته بخبرنگار ماگفت بدستور دکترهافرشته باید شش ماه بستری باشد تا بکلی بهبودی یابد.

این عین بیانات فرشته افرا دانش آموز کلاس چهارم طبیعی دبیرستان داوری بود . متاسفانه رئیس دبیرستان دراینمورد‌حاضر‌بادای‌هیچگونه‌توضیحی نگردید .

آمد ثواب کند کباب کرد!

عصر دیروز زنی در حالیکه می خواست‌در منازعه‌ای بشوهرش کمك کند با پاره آجر سر اورا شکست !

پرونده‌ای که در این باره از کلانتری ١٤ بناحیه دادسرافرستاده شد ، حاکی است که عصر دیروز بین دو برادر باسامی لطف‌اله ومحمد فرزندان محمد که در یك خانه اقامت دارند نزاعی روی داد دراین موقع همسر لطف‌اله بنام مریم‌بکمك شوهرش آمدوبقصد مضروب‌ساختن برادر شوهر خود پاره آجری بسوی او پرتاب کرد . اما پاره آجربجای آنکه بسر برادر شوهرش اصابت کند سر شوهرش را شکست.

با طرح شکایت مذکور در کلانتری و اعترافات مریم بمضروب ساختن شوهر خود ، دو برادر و مریم روانه دادسرا شدند . لطف‌اله نسبت بمجروح شدن خود با پاره آجر بدست‌همسرش‌شکایت نداشت ولی مدعی بود که مسبب واقعه برادرش محمد بوده و بهمین جهت باید تعقیب شود.

حرف حساب من اینست:

زنم نباید معلمی کند!

خانم معلم از ندادن مخارج خود شکایت میکرد ولی شوهر او حاضر بارانه رسید پرداخت شد

آخروقت دیروز زن جوانی بنام ملیحه که معلمه یکی از دبستانها است همراه پرونده‌ای از طریق کلانتری ۴۵بناحیه یك دادسرا آمد این زن مدعی بود که شوهرش ادریس مانع ادامه شغل آموزگاری وی می‌باشد .

پس از حضور شوهر در ناحیه دادسرا بازپرس مربوط پیرامون اختلاف بین این زن و شوهر جوان تحقیقاتی بعمل آورد .

رسید خرج دارم !

بانوملیحه مدعی بودکه‌شوهرش از پرداخت مخارج و تهیه وسایل زندگی وی خودداری کرده وبعلاوه مانع ادامه کار معلمی او می‌باشد. در برابر این ادعا ادریس شوهر ملیحه که خود را کارمند یکی از شرکتهای دولتی معرفی میکرد می‌گفت : از یکسال قبل در برابر پرداخت مخارج روزانه اززنش‌رسید گرفته است ادریس در بازپرسی میگفت :حاضرم ۲۰ سال بزندان بروم ولی زنم ازادامه‌شغل‌آموزگاری دست بردارد چون دلم نمی‌خواهد زنم معلم باشد.

تعیین وکیل

باوجود نصایحی که‌آقای‌ذوالمجد دادیار ناحیه یك‌دادسرا باین زن و شوهر کرد هیچیك حاضر بسازش نشدند ازاین جهت یك هفته به‌آنها مهلت داده شد تا اگر اختلافاتشان حل نشد باردیگر بدادسرا مراجعه کنند .ولی قبل از آنکه این زن و شوهر دادسرا را ترك کنند زن جوان یکی از وکلای‌زن‌دادگستری را بعنوان وکیل مدافع خود معرفی کرد تادر تمام مراحل پرونده از وی دفاع کند !

خفگی درحوض

عصر دیروز طفل خردسالی‌بنام محسن طاهری فرزند محمد درمجیدیه بعلت خفگی در آب درگذشت .وجنازه وی‌به پزشکی قانونی منتقل شد.

تایید بازداشت قاتل

امروز قرار بازداشت قلی‌اسماعیلی مخاطب در شعبه ۳۰ دادگاه جنحه تائید گردید .

خانهٔ خدا آتش گرفت

خبرنگار ما در تبریز تلفنی گزارش دادظهردیروز مسجد«فاری» واقع در راسته کوچه بخش ۷تبریز بعلت سرایت آتش بخاری آتش گرفت . بلافاصله مامورین آتش نشانی با وسائل لازم در محل‌حریق حاضر شدند و پ ازشش ساعت تلاش توانستند آتش را خاموش کنند و از سرایت حریق بخانه‌های مجاور جلوگیری نمایند خسارات وارده در حدود ۲۰ هزار ریال می‌باشد.

گروهبان آمریکائی باسرباز ایرانی تصادف کرد

ساعت هشت بعد از ظهر دیروز جیپ شماره ۱۱۹۳- ۱۹٤ برانندگی گروهبان امریکائی « آندروکوئد » که در اداره مستشاری ارتش‌خدمت میکند در جاده نظامی عباس آباد با سرباز وظیفه‌ای بنام حسن امجدیان تصادف کرد ، سرباز مزبور که مجروح شده بود به‌بیمارستان شماره ۲ ارتش منتقل‌شد وتحت معالجه قرار گرفت وگروهبان امریکائی ازطریق کلانتری ۲۵بناحیه یك دادسرا اعزام‌شد.

از طرف بازپرس ناحیه یك دادسرا طی نامه‌ای تقاضای معاینه پزشك قانونی از سرباز مجروح گردید تابا توجه بوضع مصدوم تصمیم قضائی درباره گروهبان امریکائی اتخاذ گردد.

تصادف منجر بمرك

صبح‌امروز جنازه مرد ٤۲ساله‌ای بنام میرهاشم سیدمیررسولی‌ارومیه که‌براثر تصادف بااتومبیل در ایستگاه سیدخندان جاده قدیم شمیران درگذشته بود در اداره پزشکی قانونی معاینه شد.

دزد دوچرخه

امروز شعبه ۲۹ دادگاه جنحه‌به پرونده جوانی بنام بهرام اکبری بیست‌ویکساله رسیدگی کرد واو راباتهام سرقت دوچرخه بدو ماه زندان محکوم کرد.

افسر قلابی به ۸ ماه زندان‌محکوم شد

امروز جوانی بنام اکبر مرشدی که لباس افسران‌شهربانی‌راپوشیده و از مردم اخاذی میکرد درشعبه سی دادگاه جنحه محاکمه گردید و بهشت ماه حبس تادیبی وپرداخت چهارصد ریال ، جزای نقدی‌محکوم گردید .

از مدتها قبل بشهربانی کل کشور اطلاع داده شد که جوانی لباس افسران شهربانی راپوشیده و در قسمتهای مختلف شهر از مردم و رانندگان اخاذی میکند مامورین شهربانی درصدد‌شناختن‌ودستگیری این کلاهبردار بودند تا اینکه چند ماه قبل او را در خیابان تخت جمشید دستگیر کردند .

اکبر مرشدی پس از دستگیری بجرم خود اعتراف کرد و اظهار داشت که این لباس را خریده‌است ولی نتوانسته بیش از چند مرتبه از آن استفاده کند .

دادگاه جنحه پس از چند ساعت رسیدگی باین پرونده‌اکبر مرشدی را باتهام کلاهبرداری و جریمه محکوم کرد .

اصابت گلوله

امروز جنازه جوان ۲۰ساله‌ای‌بنام مهدی بهمنی که براثر اصابت گلوله دربیمارستان شماره ۲ارتش درگذشته بود درپزشکی قانونی معاینه گردید گفته میشود این جوان شخصا خودرا هدف گلوله قرار داده است.

۲۰۳۵۶۹

تلفن مستقیم سرویس حوادث

درتصادف فولکس واگن وجیپ

یکنفر مقتول وسه نفرمجروح شدند

خبرنگار ما در کرمانشاه گزارش میدهد بعد از ظهر دیروز فولکس‌واگن شماره ٦۱ برانندگی احمد سلیمی معروف به احمدلالو هنگام عبور در نزدیکی پالایشگاه نفت با اتومبیل جیپی تصادف کرد .

شدت تصادف باندازه‌ای بود که احمد سلیمی رانندهٔ فولکس‌واگن آنا جان سپرد و سه نفر از دوستانش باسامی باقر چمنی ، منصور شهلائی و شکراله میلاد به سختی مجروح شدند مجروحین برای معالجه بیکی از بیمارستانهای کرمانشاه انتقال یافته و جهت دفن جنازه راننده مقتول و دستگیری راننده جیپ اقدام گردید .

پیش‌بینی وضع هوا

پیش‌بینی وضع‌هوای ایران تاظهر فرداطبق گزارش اداره پیش‌بینی کل هواشناسی بدینقرار است .

هوای تهران‌گاهی قسمتی ابری همراه بارگبار درارتفاعات پیش‌بینی میشود هوای سواحل بحرخزر ابری وبعضی ساعات توام بابارندگی ، هوای نواحی آذربایجان -فارس -وشهرستانهای غرب ایران گاهی قسمتی ابری همراه بارگبار درارتفاعات ، هوای‌خراسان ابری که‌بتدریج همراه بارگبار درنقاط میشود ، هوای زاهدان وکرمان قسمتی ابری که‌بتدریج همراه بارگبار درنقاط کوهستانی میشود وهوای بقیه نقاط کمی تاقسمتی ابری پیش‌بینی میشود .

حداکثر درجه حرارت هوای شهر تهران درروز گذشته ۹ هر وحداقل‌آن ٤درجه بالای صفر ومیزان بارندگی درتهران ۱۹ میلیمتر باران بوده است.

گرمترین نقاطی که‌ایستگاه هواشناسی دارند۲٤ساعت گذشته آبادان باحداکثر ۲٤درجه بالای صفر وسردترین نقاط زاهدان باحداقل ٦درجه زیر صفر بوده است .

سارق زبردستی دستگیر شد

خبرنگار ما در شمیران گزارش میدهد سه ساعت و نیم بعد ازنیمه شب گذشته عزیز ترکه سارق معروفی که متجاوز از ۲۰سال‌سابقه سرقت دارد هنگام سرقت ازمنزل تیمسار سرتیپ صور اسرافیل با شلیك چند گلوله توسط مامورین کلانتری تجریش دستگیر شد . سارق مزبور کلیهٔ اشیاء سبك‌وزن و سنگین قیمت منزل را جمع‌آوری کرده بود و میخواست بخارج ببرد. ضمنا تاکسی مدل واکسهال شماره ٦۵۰۰ برانندگی یکی‌از همدستان عزیز بنام بابا در خارج از منزل کشیك میداد تا سارق مزبور را با اموال مسروقه ببرد ولی تاکسی مزبور ه م‌با راننده‌اش توقیف شد.

شاعر، نقاش وانسان واقعی

ساعت شش‌ونیم‌بعداز ظهردیروز یك‌جلسه ادبی درانجمن روابط دوستی ایران وترکیه تشکیل گردید . دراین‌جلسه عده‌ای ازشخصیت های سیاسی ،فرهنگی وادبی برای استماع سخنرانی آقای دکتر رضازاده شفق استاددانشگاه‌شرکت کرده بودند .

آقای‌دکترشفق راجع‌باشعار وافکار «توفیق فکرت» شاعر توانای‌ترك سخنرانی جالبی ایراد کرد .

وی‌ضمن بیانات خود گفت توفیق فکرت نه‌تنها شاعر گرانمایه ونقاش چیره‌دستی‌بوده‌بلکه‌یك‌انسان واقعی بشمار میرفت . توفیق فکرت بزبانهای فارسی وعربی آشنائی وتسلط کامل داشت .

آقای دکتر شفق درپایان بیانات خوداشعار زیبائی ازکتاب «رباب‌شکسته» و «دختر خلوق»توفیق فکرت خواند .

پس‌از سخنرانی وی آقای دکتر ناظرزاده کرمانی‌و بسیج خلخالی وآوستا عضدی اشعاری قرائت کردند .

آغاز مسابقات سالانه رگبی دانشکده افسری

مسابقات رگبی سالانه دانشکده افسری بین هشت تیم از هشت گروهان دردو دسته الف‌و ب‌از دوهفته قبل زیرنظر سرپرست رگبی دانشکده افسری آغاز گردید ابتدا مسابقات دسته الف انجام شد و نتایج زیر بدست آمد :

گروهان ۳با گروهان ۷ سه‌بر هیچ بنفع گروهان ۳ ، گروهان۵ با گروهان ۶ ـ ۹ بر هیچ بنفع گروهان۵ ، گروهان ۳با گروهان۵هیچ‌بر هیچ بنفع طرفین ، گروهان ۶با گروهان ۷ هیچ‌برهیچ بنفع طوفین گروهان ۳باگروهان ۶هشت‌بر هیچ بنفع گروهان ۳ گروهان ۵ با گروهان ۷ هیچ برهیچ بنفع طرفین.

در نتیجه کلی گروهان سوم قهرمان اول دسته الف گردید .

مسابقات دسته ب ازروز گذشته آغاز گردید . تیم گروهان سوم‌بایستی باتیم قهرمان‌اول دسته ب‌مسابقه بدهد .هفته آینده مسابقات دسته ب خاتمه می پذیرد وفینال مسابقات بین قهرمانان اول دسته الف‌ب در حضور فرمانده دانشکده افسری انجام خواهد شد.

ماموریت برای‌وطنم

بقیه ازصفحه اول

برای اینکه‌فنون‌وعلوم غربی درکشوری مانند ایران بطرز صحیح بکار افتد نهایت بصیرت ودقت نظر ضروراست.

چنانکه گفته‌ام باید بسیاری ازفنون وهنرجدید رااقتباس کنیم واین‌کار بیشتر برعهده جوانان کشور ماست‌که پس‌از تمام کردن دوره تحصیلات دانشگاهی خوددرایران برای تکمیل معلومات وآشنائی بعلوم وفنون غرب بخارج اعزام شده‌اند . این جوانان در جریان تحصیل وضمن تحقیقات علمی خودطبعاباید بواقعی دریابند که چگونه معلومات واطلاعاتی راکه‌کسب میکنند بااوضاع و احوال و احتیاجات ایران کاملا ملایم و سازگار نمایند .

بسیاری ازرشته‌های‌علمی غرب‌باید بدون مطالعه وپیدا کردن دلیل وموجب بخودی خود مورد اقتباس قرار گیرد . ولی قسمتهائی هموجود داردکه بانهایت حزم ومآل اندیشی باید در آن غورو بررسی نمود .

فرزندیکی‌ازبازرگانان معتبرایرانی که‌از دانشگاه «هاروارد» دررشته‌امور بازرگانی فارغ‌التحصیل گردیده‌ورساله خودرا درباره «طرزتوافق بین‌تلویزیون ونیازمندیهای ایران»نگاشته است در بازگشت بایران نخستین بنیان گذار تلویزیون ایران گردید. جوان‌دیگری مدت هفت‌سال درانگلستان که ازتمام کشورهای دیگر دربکار انداختن‌ماشین برای‌امورفلاحتی پیشتراست به‌تحصیل رشته مهندسی کشاورزی پرداخته و تمام همت‌وسعی خودرا صرف تطبیق و تلفیق تحصیلات و معلومات خود و نیازمندیهای کشور ایران کرد و ضمنا زبن انگلیسی گرفته و در مراجعت معلومات خود را با اوضاع‌و احوال کشاورزان‌این کشورمنطبق‌ساخته و مزرعه وسیعی دو ۲۴ کیلومتری تهران احداث نمود و با استفاده از فنون جدید محصولات فراوانی از قبیل پنبه بلند الیاف و میوه وسبزی های متنوع بدست آورده وبابهترین روش فنی به تربیت بهترین نوع چوجه امریکائی پرداخت.

برای نو ساختن طرز زندگانی‌یك ملت مانند لشکر کشی های بزرك باید نقشه عملیات قبلا فراهم گردد. در سال ۱۳۲۷ همینکه کشور ماازر هرج و مرج و گرفتاریهای‌مولود دوره جنك فراغت یافت دولت من از یك موسسه معروف مهندسین مشاور امریکائی دعوت کرد که امکانات ایران را برای توسعه اقتصادی بررسی کنند و در نحوه مصرف عایدات معتنابه نفت برای انجام تحولات‌اساسی و احیای‌صنایع ایران بما ارائه طریق نمایند . در همان سال گزارش مقدماتی آنها در این مورد تنظیم و تسلیم‌گردید و ما هم بلافاصله دامنه مساعی خود را توسعه دادیم و از چند موسسه مشاور معروف امریکائی نیزدعوت کردیم که در انجام این منظور با ما اشتراك مساعی نمایند . این‌دسته از متخصصین گزارشی مفصل که کتابی در پنج جلد شده بودحاوی مطالعات دقیق درباره طرحهائی که باید در ظرف هفت سال بموقع‌اجرا گذاشته شود تهیه و تسلیم‌نمودند.

کلیه احتیاجات حیاتی و مسائل اقتصادی ایران‌در این گزارش‌مورد مطالعه قرار گرفته و برنامه هائی برای توسعه بهداشت و فرهنك و کشاورزی و صنایع و کشف معادن و تولیدات نفت و غیره تهیه‌وتنظیم گردید . پیشنهاد های موسسه مشاورین خارجی مورد توجه‌مجلسین واقع گردید و قانونی برای برنامه هفت ساله بتصویب رسید و در پی آن ادارهٔ تقریبا مستقلی بنام سازمان برنامه تشکیل یافت تا طرحهای مزبور را بموقع اجرا بگذارد.برای هزینه این برنامه مجلس کلیه عایدات نفت را منحصرا بسازمان برنامه اختصاص داد . جمع هزینه این برنامه وسیع به چهار صد میلیون دلار بر آورده شده بود که بطور متوسط سالی پنجاه و هشت میلیون دلار تا مدت هفت سال بمصرف میرسید . برای تامین این مبلغ سالی چهل میلیون دلاردرآمد حق‌الامتیازدولت از نفت منظور پیش بینی شده و نیز در نظر بود که‌بقیه این مبلغ سالیانه بوسیله اخذ وام‌از داخله و خارجه تامین گردد.

روز ۱۵ آذرماه :

اعجوبه هندی در تهران نمایش می‌دهد

این‌جوان ۲۲ ساله ۱۲۰ ساعت متوالی روی‌دوچرخه‌پامیزند

محمد نواب در روی دوچرخه غذا میخورد ـ لباس عوض میکند ودست وبدن خودرا میشوید

نواب درهندوستان ۱۳۵ ساعت رکورد دوچرخه سواری بجای‌گذارده است

استادیوم بسکتبال امجدیه محل نمایش دوچرخه سواری اعجوبه هندی میباشد

چندی قبل سید محمد نواب جوان ۲۳ساله هندی‌برای انجام نمایشات دوچرخه سواری واردتهران شد واز فدراسیون دوچرخه سواری ایران تقاضا نمود که برای انجام نمایشات دوچرخه سواری مشارالیه یك‌میدان دایره‌ای شکل در اختیار نامبرده‌قرار دهند . چون تاریخ ورود نامبرده مصادف با ماه آبان و برگزاری‌جشن های ورزشی ٤ آبان و ۲۵ آبان در حضور والاحضرت آکی هیتو بوداجازه استفاده استادیوم امجدیه باو داده نشد. ولی چون علاقمند بود که در تهران نمایشاتی برای مردم بدهد در تهران اقامت نمود .

امروز اطلاع حاصل‌شد که‌سازمان تندرستی جوانان و تربیت بدنی‌ایران برای‌انجام نمایشات دوچرخه سواری سید محمد نواب استادیوم بسکتبال امجدیه‌را در اختیار وی‌قرار داده است و نامبرده از روز ۱۵ آذرماه نمایشات دوچرخه سواری خودرا در روی دوچرخه‌از ساعت ۹ صبح در استادیوم بسکتبال امجدیه آغاز می نماید .

سید محمد نواب از سن پانزده سالگی شروع بتمرین‌دوچرخه‌سواری نموده‌است و مدت ٤ سال است که با گردش در شهرهای هندوستان و پاکستان نمایشات دوچرخه سواری ترتیب میدهد .نامبرده در حال حاضر قادراست ۱۳۵ ساعت‌در روی دوچرخه پابزند بدون آنکه از روی دوچرخه پیاده شود و بخواید سید محمدنواب در روی دوچرخه دراین مدت غذا میخورد و لباس عوض می‌کند وعمل استحمام رانیز انجام میدهد

نمایشات او در شهر های هندوستان باگرمی استقبال شده‌است وجوائز نفیسی از طرف شخصیت‌های برجسته بمشارالیه داده شده‌است.

محمدنواب در تهران بمدت ۱۲۰ ساعت دوچرخه سواری انجام خواهد داد او برای موفقیت دراین نمایش احتیاج داردکه هرنیمساعت یکباریك لیوان آب سیب ویا آب انار و آب انگور بخورد . غذای او فقط آب است و هرروز دوبار لباس عوض می کند . اویس از خاتمه نمایشات خود مدت ٤٨ ساعت تمام بخواب میرود سیدمحمدنواب در نظر دارد پس از خاتمه نمایشات خود درتهران ۱۵ روز در شهرهای ایران اقامت نموده وسپس به کشورهای بغداد و بیروت مسافرت نماید .

برای مشاهده عملیات نامبرده در تهران از طرف فدراسیون دوچرخه سواری کشور در استادیوم بسکتبال امجدیه دفترچه‌ای گذارده شده است که‌مردمی که درساعت مختلف از نمایشات نامبرده بازدید می‌کنند مشاهدات خودرا با امضاء در دفتر شرح دهند. این دفترچه مدرك ۱۲۰ ساعت دوچرخه سواری پی در پی مشارالیه محسوب‌میشود .

۵ تیم برای ربودن کاپ بسکتبال سفارت امریکا مبارزه میکنند

مسابقات تشویقی بسکتبال کاپ سفارت امریکا باشرکت تیم های کیهان دانشگاه ، شهربانی ،سفارت امریکا ، فرهاددانشگاه و مستشاری نظامی از هفته گذشته زیر نظر فدراسیون بسکتبال کشور درسالن ورزش دانشگاه تهران آغاز گردید .

در اولین دوره مسابقات تیم شهربانی ۷۷ به ۲۲ بر تیم سفارت آمریکا پیروز شد ، و تیم فرهاد دانشگاه ٤۹ به ۳۰ بر تیم‌مستشاری نظامی‌پیروز گردید .دنباله‌مسابقات بدین شرح ادامه خواهد داشت .

سومین دوره‌مسابقه روزچهارشنبه ۹ آذر مسابقه اول بین تیمهای شهربانی با فرهاد دانشگاه مسابقه دوم بین تیمهای کیهان دانشگاه با سفارت آمریکا مسابقات ازساعت ٦ بعداز ظهر در سالن محمدرضاشاه پهلوی انجام میگردد .

چهارمین دوره مسابقه روزجمعه ۱۱ آذرماه ساعت شش بعداز ظهر در سالن ورزش دانشگاه بین تیم های شهربانی بامستشاری نظامی ، فرهاد دانشگاه با کیهان دانشگاه آخرین دوره مسابقات روز دوشنبه ۱٤ آذر ساعت شش بعد از ظهر در سالن محمد رضا شاه پهلوی‌بین تیمهای سفارت آمریکا با فرهاد دانشگاه و مستشاری و کیهان دانشگاه انجام خواهد شد .

فدراسیون بسکتبال کشور به تیمهای اول تا سوم این مسابقات جوائزی خواهد داد . تیم قهرمان اول این مسابقه برنده کاپ زیبای سفارت آمریکا خواهد بود .

رئیس قسمت شرقی موزه بریتانیا تهران را ترك کرد

شب گذشته‌جلسه‌ای برای خداحافظی باآقای «بازیل‌گری»رئیس قسمت شرقی موزهٔ بریتانیا از طرف اداره روابط بین‌المللی وانتشارات هنرهای زیبای کشور در هتل رزیدانس ترتیب داده شد .

دراین جلسه عده‌ای از شخصیت‌های سیاسی وابسته های فرهنگی سفارت‌خانه‌ها ، شخصیت‌های هنری و روزنامه‌نگاران شرکت داشتند.

آقای بازیل‌گری‌درمدت اقامت خود از آثار باستانی اصفهان‌بازدید کرد ودرمورد مینیاتور ایران سخنرانی جالبی ایراد نمود .

وی سی سال قبل برای اولین بار بایران آمد و سفر اخیر او به منظور تهیه عکسها و اطلاعاتی راجع‌به‌مینیاتور ایران برای تنظیم کتابی بنام «مینیاتور دنیا»انجام گرفت .

بازیل‌گری درمدت اقامت خود درایران باآقای پهلبد رئیس کل هنرهای زیبای کشور نیز ملاقات نمود درمورد تشکیل موزه در شهرستان های ایران مذاکره کرد .

وی باتفاق عکاس خود که دراین سفر همراه او بوده‌صبح امروز تهران را بقصد انگلستان ترك کرد .

نایب رئیس انجمن حمایت حیوانات گفت:

بیمارستان‌مخصوصی برای‌حیوانات ساخته شد

بعداز ظهر روز گذشته بنابدعوت هیئت مدیره انجمن حمایت حیوانات مراسمی در حضور آقای پهلبد رئیس کل هنرهای زیبای کشور در باشگاه پهلوی انجام شد .

این جلسه بمنظور گزارش فعالیت‌های انجمن و جلب کمك بیشتر اعضاء بود .

ابتدا تیمسار اشتوداخ نایب رئیس انجمن و پس از او خانم‌پاکروان مدیر عامل انجمن از حضار تشکر کردوهدف‌انجمن‌حمایت حیوانات را بیان داشتند .

تیمسار اشتوداخ درباره انجمن حمایت حیوانات گفت : جمعیت ملی حمایت حیوانات در این عمر کوتاه خود توانسته تاکنون به‌موفقیت های قابل ملاحظه‌ای نائل آید .

هم‌اکنون جمعیت حمایت حیوانات دارای یك بیمارستان‌مخصوص برای حیوانات است که در آن از حیوانات بیمار نگهداری می‌شود و آنان را تحت معالجه قرار میدهند .

جمعیت حمایت حیوانات دارای یك نشریه مخصوص برای آشنا نمودن مردم بوضع نگهداری حیوانات می‌باشد .

هم‌چنین از دوسال پیش برنامه‌هائی آموزشی نیز در رادیو و تلویزیون از طرف این جمعیت اجراء میگردد.

سپس‌ارکستر هنرهای زیبای کشور چند برنامه اجراء نمود و در خاتمه فیلمی از فعالیت‌های حمایت حیوانات انگلستان نمایش داده شد. جلسه مزبور درساعت شش و چهل و پنج دقیقه بعد از ظهرخاتمه‌یافت.

در شهرستانها

یك چشم همبازیش را کور کرد

ساوه ـ خبرنگار اطلاعات‌درساوه گزارش میدهد خدیجه دختر ۱۵ ساله محمد علی رضائی ساکن‌کوی قاسم‌آباد ساوه برای بردن آب به خانه همسایه رفت و بین او و عذرا دختر ۹ ساله ابوالقاسم گفتگوئی در گرفت که منجر بنزاع شد عذرا با سیم نسبتا کلفتی که در دست داشت ضربه‌ای بچشم خدیجه وارد آورد که منجر بکوری یك چشم خدیجه شد حالا دخترمزبور در بیمارستان بستری است و یك چشم او را از حدقه در آورده‌اند . قضیه از طریق آگاهی شهربانی ساوه تحت تعقیب است .

ریزش تگرگ وباران

اندیمشك ـ طبق گزارش‌خبرنگار اطلاعات در اندیمشك ساعت ۵بعد از ظهر دیروز طوفان شدیدی‌توام با ریزش تگرگ بمدت سه دقیقه اهالی اندیمشك را متوحش کرد و پس از سه دقیقه ریزش تگرگ‌تبدیل ببارندگی شدیدی شد که هم اکنون نیز بارندگی بطورملایم‌ادامه دارد . براثر ریزش تگرگ شدید سیلاب در خیابانها جاری گردید و سیل از دامنه کوهستانهای اطراف بطرف شهر جریان یافت در مناطق کوهستانی اطراف نیز برف بارید و بارندگی در اندیمشك هنوز هم ادامه دارد .

درسواحل‌جنوب ـ ضمنا خبرنگار اطلاعات در بنادر جنوب تلفنی گزارش داد صبح امروز هوای‌بندر بوشهر وبنادر جنوب ابری بود و بمدت یکساعت در سرتاسر سواحل جنوب بارندگی شد ولی پس ازآن بارندگی پایان یافت و هوا آفتابی شد

درشمال ـ گزارش‌تلفنی‌خبرنگار اطلاعات در ساری نیز حاکی است که از صبح امروز بارندگی در ساری و سایرشهرستانهای‌مازندران شروع شده و این بارندگی بطور ملایم هنوز هم ادامه دارد بقرار اطلاع در سرتاسر شهرستانهای ساحلی‌شمال‌بارندگی‌شروع گردیده و ادامه دارد .

هجوم ملخ بسواحل جنوب

بندر بوشهر ـ بنا به گزارش تلفنی خبرنگار اطلاعات در بنادر جنوب صبح امروز دو دسته بزرك ملخ دریائی از قسمت غربی خلیج فارس در آسمان‌بندربوشهرپدیدار شدند یکدسته‌پس‌از پروازدرآسمان بندر بوشهر بمزارع و بیابانهای اطراف « بهمنی » واقع در ۱۲ کیلو متری بندر بوشهر هجوم آوردند و دسته دیگر بدو دسته تقسیم‌شدند که یکدسته از آنها بطرف برازجان رفته و یکدسته هم بمزارع اطراف اهرم هجوم بردند بعلت بارانی بودن هوای بندر بوشهر واطراف این ملخها فعلا نمیتوانند پرواز کنند و مردم بندر بوشهر و نواحی اطراف از این فرصت استفاده‌کرده ملخها را میگیرند و پس از پختن آنها بانمك میخورند تاکنون‌برای مبارزه با ملخ در بندر بوشهر و اطراف اقدامی نشده‌است .خبرنگار اطلاعات در شیراز نیز گزارش آسمان بندر لنگه بپرواز درآمده و بطرف مغرب حرکت کرده‌است .

نخست‌وزیر ضمن‌بازدیداز‌برنامه‌های عمرانی گیلان کارخانه پپسی کولا را دررشت افتتاح کرد

آقای نخست‌وزیروهمراهان درمسافرت بگیلان ساعت ۱۰ونیم‌صبح روز جمعه ۳۹٫۹٫٤ پس‌از افتتاح کارخانه لوله سازی باتفاق آقای دهقان استاندار گیلان وروسای ادارات دولتی وعدای ازمعاریف شهر بقصد بازدید کارخانه پپسی کولای رشت تشریف برده و کارخانه مزبوررا دقیقا موردبازدیدقرار دادند . دراین بازدید آقای حبیب ثابت موسس کارخانجات پپسی کولا درایران نیز حضور داشتند ودرهر موردشخصا توضیحات لازم ومشروح به‌آقای‌نخست وزیر وزرای میدادند درمدخل کارخانه آقای فرهنگی‌مدیر کار خانه‌پپسی کولای رشت ضمن عرض خیرمقدم اظهارداشت کارخانه پپسی‌کولای رشت که مورد بازدید هیئت‌محترم دولت قرار گرفته هفتمین کارخانه خودکار پپسی کولا در ایران است‌وهمچنین‌توضیح دادزمانیکه نوشابه غیرالکلی سالم‌ومطمئن درایران وجود نداشت شرکت‌سهامی زمزم در اجرای منویات اعلیحضرت همایون شاهنشاهی مبنی‌بر اصلاحات در کلیه شئون وامور اجتماعی وتامین‌بهداشت مملکت قدم‌بمیدان‌خدمتگذاری گذاشته وباهمهٔ اشکالاتی که‌درآنموقع درپیش بوده توانست باتاسیس اولین کارخانه پپسی‌کولادرتهران این افتخاررا حاصل نماید پیشرو وپیشقدم نوشابه های‌غیر الکلی سالم که‌در تامین سلامت و بهداشت هم‌میهنان عزیز نقش‌مؤثری بعهده دارندباشد ونوشابه سالم ومفید پپسی کولا راکه دراغلب ممالك متمدن جهان مصرف کننده دارد وارداریران نموده ودردسترس هموطنا ن عزیزقرار دهد . این‌بازدید بمدت بیش‌از نیم ساعت طول کشید و آقای نخست‌وزیر وهمراهان تمام قسمتهای کارخانه اعم‌از دستگاههای تصفیه آب وبطری شور و عصاره سازی وتولید محصول رادقیقا بازدید ودرهر قسمت آقای حبیب‌ثابت که‌از سرمایه داران خیرو خدمتگذار مملکت است وموسسهٔ عظیم تلویزیون ایران هم‌براثر همت وپشتکار شخص ایشان بوجود آمده شخصا توضیحات لازم‌میدادند گرچه‌تمام قسمتهای کارخانه پپسی کولا تماشائی‌ودیدنی‌بودولی‌دستگاه های‌مختلفه‌تصفیه آب‌وبطری‌شورو‌ماشین آلات خودکارتولید محصول وبخصوص نظافت بسیار دقیق محوطه داخل وخارج کارخانه که‌لازمهٔ یك موسسه تولیدی است‌ه واقعا جلب‌توجه میکرد .

درساعت ۱۱صبح این‌بازدید خاتمه یافت‌و آقای نخست‌وزیر وهمراهان پس ازخداحافظی از آقای حبیب ثابت و مسئولین کارخانه بصوب تهران‌حرکت نمودند .

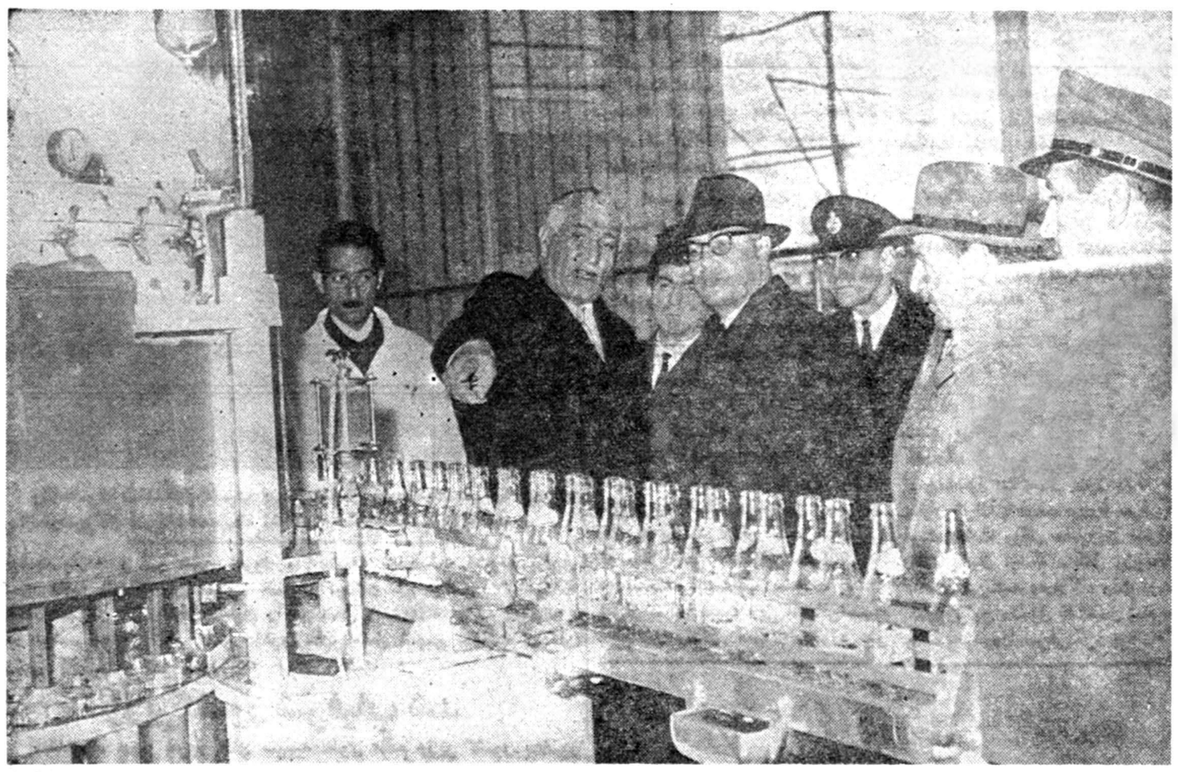

آقای حبیب ثابت طرزکار کارخانه را برای آقای نخست‌وزیر توضیح میدهد

درکمیسیون نمایش، نماینده نخست‌وزیری و انتشارات ورادیو یکی خواهد بود

در دنبال خبری راجع بشرکت نماینده نخست‌وزیری در کمیسیون اصلی نمایش وزارت کشور انتشار یافته بود خبرنگارما اطلاع میدهد که از طرف آقای نخست‌وزیر طی شرحی باداره کل‌انتشارات و رادیو اختیارداده شده که‌نسبت بمعرفی نماینده‌برای‌شرکت‌درکمیسیون‌مورد بحث اقدام کند .

بدین ترتیب پنج عضو کمیسیون نمایش‌ازاین پس عبارت‌خواهند بود از نمایندگان وزارت کشور ـوزارت فرهنك سازمان های اطلاعات و امنیت کشور نماینده شهربانی کل و نماینده اداره کل انتشارات و رادیو که ضمنا نمایندگی نخست‌وزیری راهم بعهده خواهد داشت .

شرایط‌پرداخت حق لیسانس افسران دانشکده دیده

امروز وزارت دارائی طی یك بخشنامه بکلیه ادارات حسابدای های وزارت خانه‌ها و بنگاههای دولتی و پیشکاریهای دارائی اطلاع‌داد. افسرانی که پس از طی دبیرستان دوره سه‌ساله دانشکده افسری را گذرانده‌اند و ارزش تحصیلی آنان بطور عموم طبق گواهی شورای‌عالی فرهنك لیسانس شناخته شده باشد استحقاق دریافت دوهزار ریال حق لیسانس را دارند ولواینکه سایر دستگاههای دولتی منتقل و دارای پایه‌اداری باشند و بنابراین درهردستگاه دیگری غیر از ارتش‌بخدمت اشتغال ورزند حق دریافت دوهزار ریال حق لیسانس‌بصورت کمك‌جنسی خواهند داشت ولی در صورتیکه شورای عالی فرهنك بطور عموم‌لیسانسیه بودن آنها راگواهی نکرده باشد درهرمورد باید گواهی نماید وبهرحال افسرانی که باگذراندن دوره‌های دیگری برای نیل بدرجه سرگردی دوره یکساله‌دانشکده افسری را دیده‌اندبا آنکه‌دانشکده‌دیده‌محسوب میشوند معهذا باین دسته حق‌لیسانس تعلق نمیگیرد .

کمپرسور ـ کنکاسور ـ بتونیر ـ الواتور

وسایر لوازم وماشین آلات راه سازی و ساختمانی ـ شرکت سهامی سیرمات خیابان تخت جمشید شماره ۳۹۳ مقابل سفارت امریکا

تلفن ٦۹۰۳٦ ۱ـ۳ ۲۸۳۳۵

جلسه فوق‌العاده شورای معتمدین منطقه شش جوادیه

جلسه شورای معتمدین منطقه‌شش جوادیه باحضور آقایان‌غلامحسین عدالت‌پور ـرضائی ـنگارش ـهیئتی ـنامور ـ بازرگان ـ بدیعی ـ قدیمی فرزان وسایر اعضا تشکیل گردید چون موضوع نمایندگی انجمن‌شهر درپیش بودوآیت‌اله دبیری رئیس شورای معتمدین منطقه شش جوادیه بعلت اشتغالات دینی از نمایندگی انجمن شهر انصراف حاصل نموده بودند به‌پاس خدمات بی‌شائبه‌ای که آقای جوادفردانش نسبت بعمران وآبادی وایجاد شهر جوادیه مبذول داشته‌اند شورای معتمدین منطقه شش جوادیه باتفاق‌آراء تصمیم گرفت که آقای فردانش را به سمت نمایندگی انجمن شهر معرفی وبهمین مناسبت شرح‌لازم به فرمانداری تهران بامضاء اکثر ساکنین جوادیه نگاشته وآقای جواد فردانش‌راکه ازافراد شاهدوست ومیهن‌پرست کشور میباشد بنمایندگی انجمن شهر معرفی نمود. جلسه شورا، درساعت هشت‌بعدازظهر خاتمه پذیرفت.

ازطرف رئیس شورای معتمدین منطقه٦جوادیه ـغلامحسین‌عدالت‌پور

آ ـ ۲۸۸٦۱

نتیجه انتخابات انجمن

انتخابات انجمن محلی کوی بوعلی سینا (چهارصد دستگاه)روز جمعه چهارم آذرماه ۳۹ باحضور نمایندگان ذیصلاحیت انجام و پس از قرائت آراء در نتیجه یازده نفر آقایان زیر:

۱ـسیدرضا سادات‌گوشه۲ـمحمدجباری۳ـ سیدغلامحسین مظهری ٤ـعلی‌اشرف کاشانی ۵ـ فتح‌اله جالینوسی ٦ـ سرگرد حسن جوانشیر ۷ـ میرآقا فتاحی ۸ـ محمد کاظم‌آیت‌اله‌زاده کفائی ۹ـ احمد حدادی ۱۰ـجواد جودت بعضویت اصلی انجمن ـ و پنج‌نفر آقایان مشروحه۱ـ محمد ذوقی۲ـ بهروز مجیدی ۳ـ دکتر محمد خزائلی ٤ـ حسین بهادری ۵ـعباس منصوری مؤید ـبعضویت علی‌البدل انتخاب گردیدند .

رئیس هیئت انجمن محلی کوی‌بوعلی‌سینا ـچهارصددستگاه‌سیدرضا گوشه

آ ـ ۲۸۸۸۳

اطلاعات

سه‌شنبه نهم جمادی‌الثانی ۱۳۸۰ - بیست‌ونهم نوامبر ۱۹۶۰

سال سی‌وپنجم - شماره ۱۰۳۷۲

بازدید شاهنشاه از سد کرج ببعد موکول شد

بعلت نامساعدبودن هوا بازدید شاهنشاه از فعالیت‌های ساختمانی سدکرج‌بوقت دیگری موکول گردید. احتمال دارد که شاهنشاه در خلال هفته آینده ازکارهای ساختمانی سدکرج دیدن کنند.

والاحضرت شاهدخت اشرف پهلوی

گواهینامه فارغ‌التحصیلان آموزشگاه بهیاری را اعطا کردند

والاحضرت شاهدخت اشرف پهلوی نشان فارغ‌التحصیلی را برسینه یکی از دوشیزگان فارغ‌التحصیل آموزشگاه پرستاری نصب می نمایند .

ساعت یازده و نیم صبح امروز والاحضرت شاهدخت اشرف پهلوی ریاست عالیه انجمن ملی ایرانی حمایت کودکان طی مراسمی گواهینامه فارغ التحصیلان آموزشگاه بهیاری را در محل آموزشگاه توزیع نمودند.

در مراسم مزبور آقای دکتر دفتری مدیر عامل انجمن حمایت کودکان گزارشی پیرامون کار آموزشگاه بیان داشت .

وزیر کشور شرفیاب شد

ساعت ده صبح امروز آقای سپهبد علوی مقدم وزیر کشور بحضور ملوکانه شرفیاب شد .

این شرفیابی در حدود نیم ساعت طول کشید .

در سه روز گذشته که موضوع شروع انتخابات پیش آمده است ،این سومین بار است که وزیر کشور بحضور ملوکانه بار میابد .

سفیرایران درواردن بحضور ملک‌حسین رسید

طبق‌گزارش دیشب رادیوامان بعدازظهر دیروز اعلیحضرت ملک‌حسین پادشاه اردن هاشمی آقای آشتیانی سفیرکبیر شاهنشاهی درواردن را بحضور پذیرفتندو مدتی پیرامون مناسبات دوکشور بااپشان گفتگو کردند .

ازملکه انگلستان درهتل بیمه اصفهان پذیرائی میشود

امروز خبرنگار ما گزارش داد که از علیاحضرت ملکه انگلستان درمدت توقف در اصفهان در هتل مجلل‌بیمه که در دست ساختمان است پذیرائی خواهد شد.

برای آنکه کار های ساختمانی هتل هرچه زودتر پایان‌یابد امروز آقای دکتر مشرف نفیسی مدیرعامل شرکت بیمه ایران باصفهان‌عزیمت نمود تاترتیب تسریع‌درکار را بدهد هتل بیمه که توسط شرکت بیمه ایران دریکی از بهترین خیابانهای اصفهان ساخته میشود یکی ازبهترین هتل های ایران خواهد بود.

این هتل ازنظر معماری کاملا بسبك ایرانی و متناسب با شهر تاریخی اصفهان ساخته میشود ،ولی ازلحاظ تشکیلات داخلی با کلیه وسایل لازم امروزی مجهز خواهدبود.

اعضای مدیره ایرانی شرکت نفت ایران پان امریکن

درجلسه‌ای که امروز دردفتر آقای‌عبداله انتظام رئیس هیئت‌مدیره شرکت ملی نفت‌ایران تشکیل گردید مراسم آشنائی آقای مهندس عباس پرخیده مشاور عالی رئیس هیئت مدیره شرکت که باحفظ‌سمت بریاست هیئت مدیره شرکت نفت‌ایران‌وپان‌امریکن‌انتخاب‌شده‌بامدیران شرکت مزبور بعمل آمد.

سایر اعضاء ایرانی در هیئت مدیره شرکت ایران وپان‌امریکن عبارتنداز:

آقایان مهندس نقوی -مهندس ترابی واسداله مقومی اعضاءاصلی وآقای مهندس ابراهیم انتخابی عضوعلی‌البدل .شرکت نفت ایران و پان‌امریکن درسال ۱۳۳۷ بمنظور اکتشاف واستخراج نفت در منطقه‌ای بوسعت ۱۶هزار کیلومتر مربع‌ازخاك ایران تشکیل شده است.

این شرکت تاکنون دوچاه در خلیج فارس حفرکرده است.

شورایعالی بانکملی

صبح امروز شورایعالی بانك ملی ایران تشکیل جلسه داد تا بحث‌خود را در مورد آئین نامه بانك‌کارگشائی دنبال کند زیرا تهیه آئین نامه بانك کارگشائی طبق قانون بر عهده شورای عالی بانك ملی است .

فعلا بحث شورا در کلیات آئین نامه است و ظرف چند جلسه آینده تهیه این آئین نامه بپایان خواهد رسید .

درگذشت مهندس عزت‌اله‌هدایت

امروز باکمال تاسف اطلاع پیدا کردیم که آقای مهندس عزت‌اله هدایت درگذشت. مرحوم مهندس هدایت‌از صاحبمنصبان برجسته و عالیمقام دولت بوده وچندی ریاست بنگاه راه‌آهن‌دولتی ایران و مدتی کفالت وزارت راه رابعهده داشت. تشییع جنازه آن مرحوم ساعت ۹ بامداد فردا از منزل آن مرحوم‌واقع درقلهك انجام خواهد شد.

عرض تشکر وتقدیم معذرت

بدینوسیله از کلیه ذوات و سروران گرامی که نسبت به اینجانب باارسال نامو تلگراف - کارت‌وتلفن تبریك گفته‌اند صمیمانه‌سپاسگزارم و اگربعلت گرفتاری زیاد در عرض جواب تاخیری روی دهد معذورم خواهید فرمود. : رئیس شهربانی کل کشور -سرلشکر نصیری

اطلاعات العربیة

الإخاء

مجلة سياسية ثقافية مصورة تصدر عن دار اطلاعات في طهران

بمنظور اجابت درخواست گروه بسیاری از خوانندگان بخصوص طلاب ودانشجویان محترم که مکرر تقاضای تقلیل بهای مجله راداشتند مجله الاخاء که هر پانزده روز در ۴۸ صفحه انتشار میابد از بیست ریال به ده ریال تقلیل یافت، شماره پنجم مجله الاخاء پنجشنبه دهم آذرماه مطابق باروز اول دسامبر منتشر خواهدشد.

نتیجه مطالعات مربوط به :

معافیت مشمولین عادی متولد ۱۳۱۲ ببالا

پانزده هزار سرباز که قانونا متکفل بوده ولی بعلت غیبت بخدمت سربازی محکوم شده‌اند مرخص‌خواهندگردید

● امروز اظهار شدکه نسبت بمشمولین عادی غائبی که هیچ مجوزی برای معافیت از خدمت ندارند ارفاقی نمیشود

● یك پیشنهاددر مورد مشمولین غائب ومتکفلی‌که هنوزخودرامعرفی‌نکرده‌اند

شایعات مربوط‌به معافیت چهار دوره از مشمولین‌عادی‌و نحوه اجرای آن همچنان مورد توجه مشمولین ذینفع‌و مقامات مسئول قرار دارد .

خبرنگار ما امروز پس از مراجعه‌و گفتگو با مقامات مسئول گزارشی‌در این زمینه تنظیم کرده است که نکات برجسته آن اینك بنظر خوانندگان گرامی و افراد ذیعلاقه میرسد .

کمك به مشمولین عادی

اصولا فکر معافیت مشمولین عادی بعد از ولادت والاحضرت همایون رضا پهلوی ولیعهد ایران بوجود آمد و مقامات ستادبزرك ارتشتاران و اداره نظام وظیفه برای کمك به مشمولین‌غائب که اعزام آنان بخدمت اشکال قانونی دارد‌ولی بعللی تاکنون نتوانستند بموقع خودرا معرفی کنند چنین‌طرحی پیشنهاد کرده‌اند .

یك مقام مطلع دراین مورد چنین اظهار نظر میکرد که اصولا یکی‌از علل بزرك غیبت مشمولین امیدواری آنان به بخشش وعفو است بدین‌معنی که مثلا وقتی مشمولین متولد۱۳۱۷ دیده‌اند مشمولین غائب ، سنوات گذشته پس‌از سالها غیبت وبی اعتنائی‌نسبت به‌قوانین مملکتی سرانجام مورد عفو قرار گرفتند دیگر حاضر نیستند قوانین موجودهمیشگی‌را محترم‌شمرده و بموقع خود رابه حوزه ها معرفی کنند بنابر این‌اصولا معافیت کلیه مشمولین غائب بدون قیدو شرط- معنی ندارد

سربازو زندانی

خبرنگار ما ازنظرات مقامات‌مربوطه در مورد عفو مشمولین چنین استنباط میکند که بنظر مسئولین مذکور اطلاق لغت «عفو» در مورد مشمولینی که‌باید خدمت مقدس سربازی را انجام دهند بی‌معنی و حتی‌موهن است زیرافقط مجرمین و محکومین هستند که در مواقع معینی مورد عفو قرار میگیرند بنابر این اصلا در طرحی که ازطرف اداره نظام وظیفه تهیه و تنظیم شده است اسمی از «عفو»یابخشایش و معافیت بمیان نیامده‌است

دوهزار پرونده

هم‌اکنون در دادگاههای تجدیدنظر اداره نظام وظیفه بیش از دوهزار پرونده تحت رسیدگی است .صاحبان این پرونده هاکه اکثرا مشغول‌خدمت سربازی هستند از جمله مشمولینی بودند که با وجود اشکال قانونی بعلت غیبت های متوالی ازطرف دادگاه محکوم به‌خدمت‌سربازی شده‌اند مثلا یکی‌ازاین پرونده ها متعلق بیك‌مشمول متولد ۱۳۱۲ است که‌دارای زن‌و یك‌بچه ومادر میباشد این‌مشمول هفت‌سال بدون‌اینکه حتی یکبار خودرا به‌حوزه مربوط معرفی‌کند غیبت داشت ووقتی مامورین بسراغ‌او رفتند بخیال اینکه متکفل زن‌وبچه و مادرش می‌باشد به‌دادگاه رفت درحالی که‌چون این مشمول هفت‌سال تمام حتی یکبار هم‌خودرا معرفی‌نکرده‌بود دادگاه اورا محکوم به‌خدمت سربازی نموده و به‌خدمت نیزاعزام شداین سرباز از سرباز خانه به دادگاه تجدید نظر شکایت‌کرده است که‌اورا باوجود داشتن زن‌و فرزند ومادر پیر بخدمت فرستاده‌اند ازاین قبیل پرونده هادر دادگاههای تجدید نظرزیاد است البته دادگاه تجدیدنظر نیز نمیتواند دراین مورد کاری بکند زیرا قانون تصریح دارد مشمولی‌که خودرا بموقع معرفی نکند بایدبه‌خدمت تابیینی محکوم‌شود.

پانزده هزار سرباز

بموجب طرحی که‌اداره نظام‌وظیفه تهیه کرده .وباحتمال بسیار قوی‌مورد تصویب قرار گرفته‌است این قبیل از مشمولین (اعم‌از غائب یاسرباز) معاف خواهندشد بدین‌معنی که کلیه‌سربازانی که قانونا متکفل بوده ولی بعلت‌سالیان دراز غیبت به‌خدمت محکوم شده‌اند بزودی ازبقیه خدمت‌مرخص خواهندشد گفته میشود قریب پانزده هزار نفراز این‌قبیل سربازان ازبقیه مدت خدمت خود معاف خواهند شد واین خود بزرگترین ارفاقی است که درحق این عده شده است .

تکلیف بقیه

بدین ترتیب تکلیف سایرمشمولین غائب چه میشود ؟ این سئوالی است که جواب صریح و روشن به آن تکلیف کلیه مشمولین عادی متولد ۱۳۱۲ ببعد را تعیین خواهد کرد . فرمولی که برای حل این مسئله‌پیدا شده چنین است که کلیه مشمولین غائبی که تاکنون خود را معرفی نموده و برك آماده بخدمت دارند در صورت وجود مجوز قانونی معاف شوند.

برای روشن شدن موضوع مثالی میزنیم : مثلا مشمول متکفلی که متولد ۱۳۱۳ یا ۱۳۱۴ است بعداز یکسال غیبت خودرا به حوزه مربوط معرفی نموده و تقاضای برك تکفل نمود و برك آماده بخدمت دریافت کرد ولی بعدا بعللی نتوانست بموقع بدادگاه مراجعه کند و اکنون نیز از نظر دادگاه اداره نظام وظیفه غائب است درحالیکه واجد شرایط دریافت برك تکفل می باشدبموجب طرح جدید اداره نظام وظیفه چنین مشمول متکلفی که برك آماده‌بخدمت دردست دارد ازخدمت معاف خواهد شد ولی مشمولی که نه مستعل‌است و نه تاکنون خود را معرفی کرده بهیچوجه معاف نخواهدشد .بموجب آمازیکه خبرنگار ماتهیه کرده‌است در میان مشمولین عادی غائب‌متولد ۱۳۱۲ ببعد گروه کثیری هستند که یا مکفل هستند و برك آماده بخدمت در دست دارند و بموجب طرح جدید اداره‌نظام وظیفه ازخدمت معاف خواهند شد .

یك پیشنهاد

با این ترتیب معلوم شدمشمولین عادی غائب متولد ۱۳۱۲ ببالاچنانچه برك آماده بخدمت در دست داشته باشندواعزام آنان بخدمت اشکال قانونی داشته باشد (معلول یا متکفل باشند)از خدمت معاف خواهند شدولی مشمولین عادی‌غائب مورد بحث که متکفل و معلول نیستند و تاکنون نیز خود رامعرفی نکرده‌اند بخدمت اعزام خواهند شد.

در اینجا یك مسئله مهم مطرح میباشد که بنظر ما جا دارد اداره نظام وظیفه حتما بدان توجه نماید و آن وضعیت مشمولین عادی غائبی است که تاکنون خود را معرفی نکرده‌اند ولی متکفل میباشند .این قبیل مشمولین تاکنون خود رامعرفی نکرده و برك آماده بخدمت دردست ندارند و در این حال ارفاق جدید اداره نظام وظیفه شامل حال آنان نخواهد شد بنظر ما شایسته است که اداره نظام وظیفه برای‌مساعدت بیشتری به این قبیل مشمولین‌مدت یك هفته تا ده روز به آنها فرصت دهد تا خود را بحوزه های مربوط معرفی نمایند و آنوقت با در دست داشتن برك آماده بخدمت بتوانند از معافیت مورد بحث استفاده کنند.

مدیر کل کارگزینی وزارت گمرکات

آقای مهدی شه‌ملکی از طرف وزیرگمرکات به‌مدیریت کل کارگزینی وزارت گمرکات منصوب شد . آقای شه‌ملکی قبلا ریاست همین اداره را بعهده داشت.

محل اخذ آراء

بقیه ازصفحه‌اول

آراء را به انجمن مرکزی اطلاع خواهند داد .

انجمن مرکزی

کلیه انجمن های مرکزی نیز موظفند که پس از پایان قرائت آرا نتیجه را بلافاصله بفرمانداری تهران اطلاع دهند . فرماندارتهران افزود : هنگامیکه انتخابات جریان دارد فرمانداری شبها نیز باز خواهد بود و اعضای کمیسیون پنج نفری تا صبح بیدار خواهند بود .

رسیدگی ادامه دارد

رسیدگی بصلاحیت کاندیدای انتخابات انجمن شهرهمچنان‌بوسیله کمیسیون پنج نفری ادامه دارد و تا بحال بیشتر تقاضا نامه ها مورد رسیدگی قرار گرفته است .

روزنامه دیپلمات

چهارشنبه‌ها بااخبار جالب خواندنی است

محکومیت ٤ نفر اعدامی بحبس ابدتبدیل شد

درکیفر ۹نفرازمحکومین‌که دردستجات غیرقانونی‌شرکت داشتند یکدرجه تخفیف داده شد

ابلاغ بدادگستری

آخروقت اداری امروز فرمان همایونی دایر بربخشودگی یکصد و شصت وهشت نفر از زندان سیاسی و عادی بمناسبت تولدولیعهد ایران به‌وزارت دادگستری‌ابلاغ‌شد.

اداره فنی وزارت دادگستری‌نیز بلافاصله دستور اجرا و صورت اسامی زندانیان مرکز وشهرستانها که‌مورد عفو و یایکدرجه تخفیف قرار گرفته‌اند ، برای اجرا بزندان مرکزی -دادرسی‌ارتش‌وشهربانیهای شهرستانها !بلاغ کرد.

خبرنگارما اطلاع میدهد که در بین یکصد و شصت وهشت نفر بخشوده‌شدگان چهار نفر اعدامی وجود دارد که محکومیت آنهابه حبس‌ابد تبدیل شده‌است .

۹نفر دیگر از بخشوده‌شدگان از کسانی هستند که دردستجات غیرقانونی عضویت داشته و یا در تاسیس آنها دخالت داشته‌اند وبقیه عفوشدگان که یکصد و پنجاه‌ونه نفر می‌باشند یکدرجه تخفیف در محکومیت آنان داده شده است و تاعصر امروز عده کثیری ازیکصد و شصت وهشت نفر بخشوده شده که بااین عفو مدت محکومیت‌آنان پایان یافته آزاد خواهند شد .

خبرنگارما اضافه میکند که‌هشتادو شش‌نفر از عده بالا از محکومین‌در دادرسی ارتش می‌باشند که شامل عفو و یایکدرجه تخفیف شده‌اند .

برنامه مسافرت نخست‌وزیر رسما منتشر شد

برنامه مسافرت آقای مهندس شریف امامی نخست‌وزیر درافغانستان که‌نکات برجسته آن‌درشماره دیروز بنظر خوانندگان رسیددر آخروقت‌امروز بطوررسمی از طرف‌وزارت خارجه انتشار یافت .

مسافرت آقای نخست‌وزیر درافغانستان پنج روز بطول میانجامد و آقای مهندس شریف امامی روزیکشنبه آینده بتهران باز میگردد .

توقف نخست‌وزیر در زاهدان

درآخروقت امروز خبرنگارما اززاهدان تلفنی‌گزارش داد که مقارن‌ظهر امروز هواپیمای حامل‌آقای نخست‌وزیر وهمراهان که‌عازم افغانستان بودند در فرودگاه‌زاهدان بزمین نشست استاندار بلوچستان ،فرماندار زاهدان، فرمانده گاردمرزی ورؤسای دوایردولتی وعده‌زیادی ازاهالی درفرودگاه باستقبال‌آمده بودند استاندار خیرمقدم گفت وفرمانده گاردمرزی گزارش نظامی بعرض رسانید .

سپس آقای‌مهندس پارسا استاندار بلوچستان و سیستان احتیاجات استان راباطلاع آقای نخست‌وزیررسانید آقای نخست‌وزیر درباره‌انجام‌احتیاجات اهالی وعده مساعداد استانداراز نخست‌وزیر وهمراهان‌دعوت کرد که‌درباز گشت مدت‌دوروز دربلوچستان توقف نمایند وازوضع استان بازدید کنندولی آقای نخست‌وزیر ازتوقف‌در بلوچستان بعلت تراکم کارها عذرخواست .آقای‌نخست وزیرو همراهان نزدیك نیم‌ساعت بعداز ظهر باهواپیما بصوب‌کابل پرواز کردند.

فرمانده نیروی زمینی وارد تبریز شد

طبق گزارش خبرنگار ما از تبریز ظهر امروز تیمسار سپهبدحجازی فرمانده نیروی زمینی ارتش شاهنشاهی باتفاق تیمسار سرلشگر ضرغام فرمانده سپاه زنجان ازطریق مراغه بااتومبیل وارد تبریز شدو ازطرف افسران ارشد وجمعی‌از محترمین ومعاریف شهرمورد استقبال قرارگرفت پس‌از مراسم استقبال فرمانده نیروی زمینی باتفاق فرمانده سپاه وتیمسار ورزگر فرمانده لشگر۲ تبریز عازم ستاد لشگر گردید قرار است بعداز ظهر امروز بمناسبت ورود فرمانده نیروی‌زمینی مراسم معارفه‌ای در محل باشگاه افسران تبریز برگزارگردد .

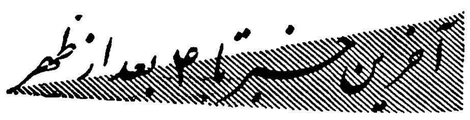

اختلاف چین وشوروی عمیق است

پاریس-خبرگزاری فرانسه -۲۹نوامبر- مجله«مسائل صلح‌وسوسیالیسم» ارگان رابطاحزاب کمونیست‌که در پراك منتشر می شود در آخرین شماره‌خود ناراحتی و نگرانی شدیدی‌را که اکنون در «اردوی سوسیالیست»حکمفرماست منعکس کرده است ظاهرا کنفرانس سران کمونیست که از ۱۸ روز پیش در مسکو تشکیل شده نتوانسته است این‌ناراحتی را برطرف کند .

مجله مزبور درین شماره خود اساسا وجود چین کمونیست‌را نادیده گرفته و در هیچیك از مقالاتش اشاره ای باین کشور نکرده بلکه برعکس در چند مورد سربسته به «دگماتیسم‌چین» حمله کرده است .در مقاله ای که این مجله‌درباره‌ویت‌نام‌انتشار داده تائید شده است‌که‌درمبارزه‌ایدئولوژیکی کمونیست‌های ویت‌نام بیشتربه شوروی نزدیك هستند تا به چین‌کمونیست. در همین‌شماره سوبولف‌نویسنده شوروی «رمانتیسم ساده» آنهائیرا که با وارد کردن اصول «تقسیم مساوی‌کار» می خواهند مراحلی را که هنوز برای رسیدن «به کمونیسم» باقی مانده از بین ببرند ، مورد حمله قرار داده است

در اینجا اشاره نویسنده به «کمون» های چین کاملا آشکار است سوبولف واحد های اشتراکی را بطور ضمنی با اشاره به اشتباهاتی که سابقا شوروی‌ها در همین‌زمینه مرتکب‌شده‌اند محکوم کرده است . در این مقاله مخصوصا آنهائی که می خواهند اختلاف تضاد شده کار دستی و کار فکری‌را با مجبورکردن دانشمندان ومهندسین بکار های دستی از بین ببرند مورد حمله شدید قرار گرفته اند .

زن مندرس از بودجه محرمانه میگرفت

یاسی‌آذا-۲۹ نوامبر-خبرگزاری‌فرانسه‌دادگاه‌عالی‌یاسی‌آذاامروزرسیدگی به اتهامات عدنان مندرس را در مورد استفاده از بودجه محرمانه دولتی برای مخارج‌شخصی ادامه داد و اظهارات جلال‌بایار و رفیق کورالتان را در این باره استماع‌کرد . رئیس‌جمهوری‌سابق ترکیه در اظهارات خود اعتراف کرد که از بودجه محرمانه برای دادن مهمانی به اعضای حزب دموکرات استفاده می شد . رفیق کورالتان نیز اظهار داشت که از بودجه محرمانه برای برپاکردن جشن های فرهنگی و ورزشی استفاده می شد . یکی از گواهان گفت که‌عدنان مندرس از بودجه محرمانه برای دادن کمك خرج به پسرانش استفاده می کرد. سپس دادگاه اظهارات بانو مندرس‌را استماع‌کرد . همسر نخست‌وزیر سابق ترکیه گفت که وی از وجود بودجه محرمانه بی اطلاع‌بود و هروقت بپول احتیاج پیدا می کرد برئیس دفتر شوهرش‌مراجعه می کرد و او پول مورد نیاز را در اختیار او قرار می داد و اوهم‌خیال‌می‌کرد که این پول از محل درآمد همسرش پرداخته می شود .

آمریکا درخواست خودرا ازآلمان پس‌گرفت

واشنگتن -۲۹نوامبر -یونایتدپرس - دولت آیزنهاور همچنان از متحدین‌خوددرخواست‌کمك‌خواهدداشت تا ازکاهش‌ذخایرطلای امریکاجلوگیری کند . لکن آیزنهاور از فکر خواستن ۶۰۰ میلیون دلار ، مخارج نیرو های امریکائی مقیم ، آلمان صرفنظر کرد زیرا آلمان با این امر مخالفت کرد . هاگرتی اظهار داشت که این مسئله دیگر با آلمان بحث‌نخواهد شد .لکن آمریکااز آلمان خواهد خواست که بطرق دیگر و از جمله برطرف ساختن محدودیت برای ورود قسمتی از محصولات امریکا ، خرید های بیشترنظامی و پرداخت بهای سلاحهائی که آمریکا برای‌سایر کشور های ناتو می سازد به امریکا کمك کند تا از خروج ذخائر طلای آن جلوگیری شود .

FACOPA

اطلاعیه سازمان فاکوپا

درباره مسابقه معمای

یك‌مو نباید ازسر کسی کم‌شود

شنبه آخرین فرصت برای شرکت درمسابقه (یك مو نباید ازسر کسی کم شود) منقضی گردید ولی هنوز سیل نامه از چهار گوشه کشور به سازمان فاکوپا سرازیر است . این‌که می گوئیم سیلی از نامه اغراق نیست زیرا تا به امروز طبق آمار صحیح ۹۰هزارنامه بسازمان فاکوپا رسیده است . این شوق و شور بهت آور برای ما بیسابقه و شگفت انگیز است . سازمان فاکوپا همیشه موفق ترین و عظیم ترین برنامه های تبلیغاتی را اداره کرده است ولی این بارکیفیت استقبال شما داستان دیگری است .

ماازاین همه عنایت و توجه که نشانه اعتماد شما به سازمان فاکوپا است تشکر فراوان داریم شما با نهایت علاقمندی از مسابقه ما استقبال کردید وحالا نوبت ماست که جوائزی راکه وعده داده بودیم به شما تقدیم کنیم .

سازمان فاکوپا باوجود آنکه تاکنون میلیونها ریال جایزه‌رابابی نظری تمام بدست خود شرکت کنندگان قرعه کشی نموده و به برندگان آن تسلیم داشته است با این همه برای قرعه کشی این مسابقه آنچنان ابتکاری بکار خواهد برد و آن چنان شرائطی فراهم خواهد نمود که حتی برای بدبین ترین افراد جای هیچگونه شك وتردید باقی نماند .

نام شخصیت هائی را که ما برای نظارت در قرعه کشی وانجام این کار خطیر در نظر گرفته ایم به زودی منتشر خواهیم ساخت و آنوقت کوچکترین شائبه تردیدی باقی نخواهد ماند و شما ایمان‌خواهید یافت که واقعا علاقمند هستیم که هنگفت ترین جوائز را بشما تقدیم کنیم تصور نکنید که اینکار تنها بسود شما است بلکه مابا تقدیم این‌جوائز هنگفت سرمایه بزرگتر وبا ارزش تری بدست می آوریم و آن اعتماد ومحبت شماست وانگهی این جوائز هرقدر هم که هنگفت باشد در برابر بودجه سنگین تبلیغاتی ما مبلغ ناچیزی است واین حقیقتی بود که باید باشما درمیان می گذاشتیم .

هموطنان عزیز !

شتاب ما برای انجام مراسم قرعه کشی کمتر از شما نیست‌لیکن بررسی ۹۰ هزارنامه وتفکیك پاسخهای صحیح و غلط و تهیه برنامه جالبی برای قرعه کشی فرصت کافی می خواهد زیرا اگر یکنفر درروز ۸ساعت متوالیا کار کند و برای باز کردن پاکت و شماره زنی اوراق وتفکیك جواب صحیح وغلط فقط یکدقیقه صرف وقت کند ۱۵۰۰ساعت وقت لازم دارد یعنی ۱۸۸ روز باید روزی۸ ساعت کارکندلیکن ماازتمام نیرو های خود در سازمان فاکوپا استفاده خواهیم کرد تا این کار را حد اکثر در مدت دو هفته تمام کنیم وقرعه کشی را انجام دهیم .

نام شخصیت هائی که ناظر جریان قرعه کشی خواهند بود وهمچنین برنامه تفصیلی قرعه کشی که‌از هر حیث جالب وتماشائی است بزودی باطلاع شما خواهد رسید.