برنامه وسیع برای لحظه ورود امام

تشکیل کمیته ویژه حفظ جان امام

اطلاعات

سه‌شنبه ۱۰ بهمن‌ماه ۱۳۵۷ـ شماره ۱۵۷۷۲ تکشماره ۱۵ ریال

غرب و جنوب تهران در شعله‌های آتش

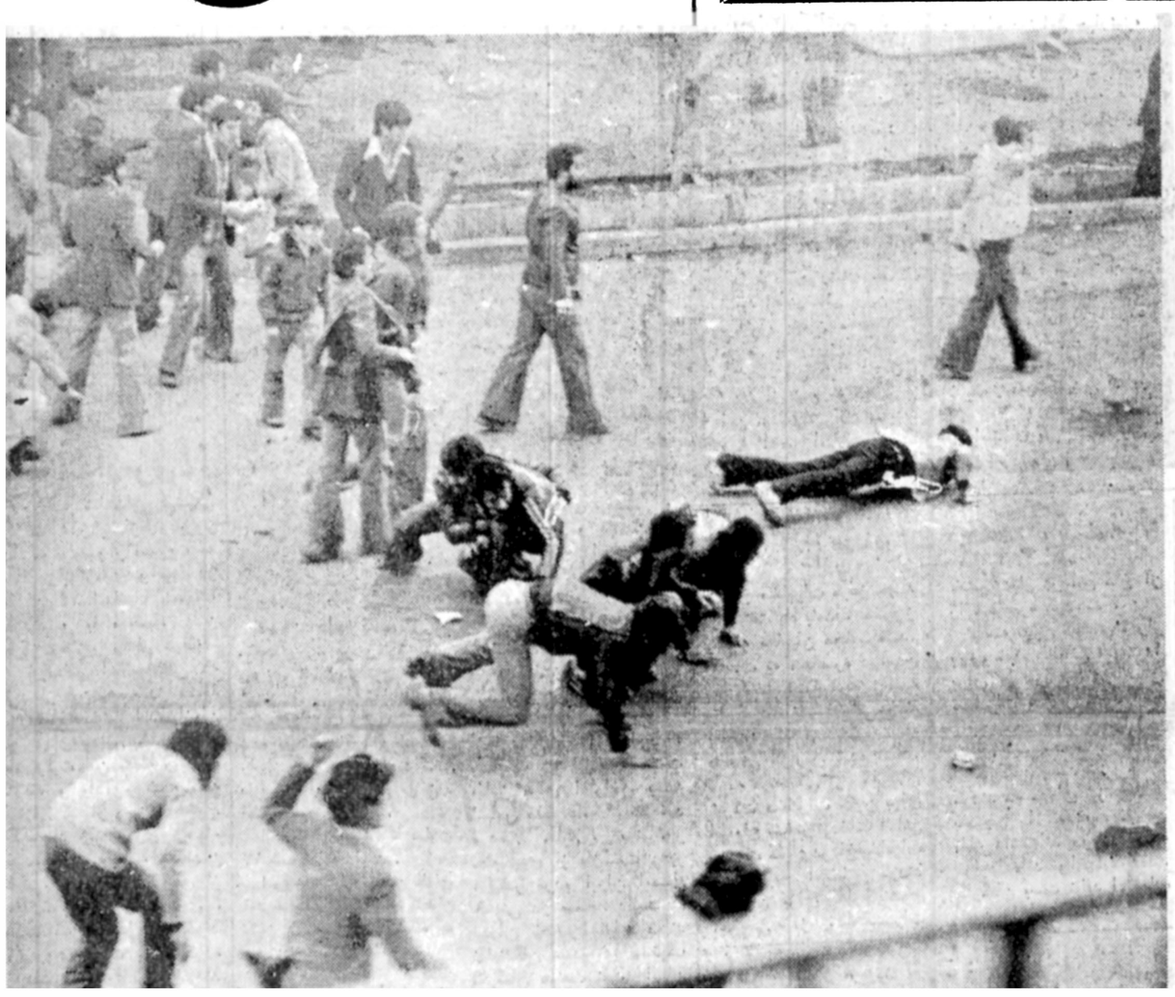

★ مردم برای آنکه ازشلیک گلوله ها درامان باشند زیر آتش سنگین روی زمین‌دراز کشیده‌اند .

★ سرلشگر لطیفی پس اززخم خوردن روی دست به‌بیمارستان حمل میشود .

حمله به سرلشگر ژاندارمری

★ سرلشگر تقی لطیفی‌رئیس‌پرسنل ژاندارمری که مجروح شده به بیمارستان منتقل شد .
در صفحه ۲

وضع فرودگاهها هنوز عادی نیست

★ فرودگاه ها فقط روز ها باز استوبوسیله پرسنل نیروی‌هوائی کنترل میشود
در صفحه ۲

امام خمینی : اگر ارتش کنار بکشد آرامش تضمین میشود

●

محافظه‌من خداست و حفظ امنیت با مردم است

●

اوضاع ایران و مصاحبه بختیار دیشب در یک جلسه مهم در حضورامام‌خمینی بررسی شد
درصفحه ۹

تظاهرات وسیع امروز تهران

گروهی از کارکنان صنایع نظامی‌آنقدر روی پل شاهرضا نشستند تا سربازان راه آنهارا باز کردند
در صفحه ۲

تحصن روحانیون مبارز گسترش یافت

★ روحانیون متحصن در دانشگاه تهران حمله به افسر ارشد ژاندارمری را محکوم کردند .
در صفحه ۲

اظهارات نمایندگان همافران در منزل آیت‌الله طالقانی :

گروهی از همافران دستگیر شده‌اند

★ راه‌پیمائی خلبانان و همافران در کرمانشاه .
★ اعلامیه جامعه روحانیون درباره لشگر ۷۷
در صفحه ۷

● شهر نو، شکوفه نو، ۲ آبجوسازی ودهها مشروب‌فروشی به آتش کشیده‌شد

● سیل تظاهرکنندگان بسیاری از خیابانها رابست وحوادث بی‌شماری روی داد

درصفحه ۸

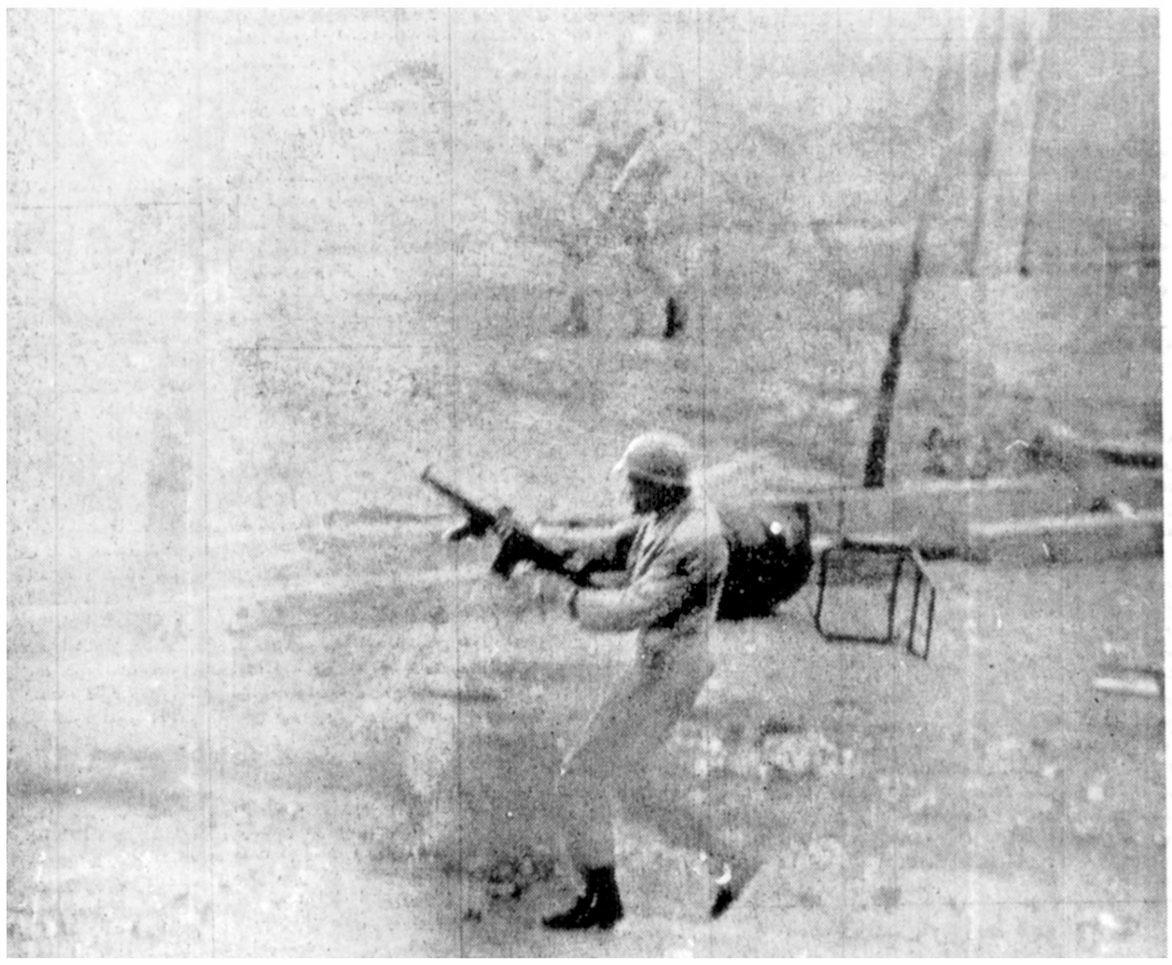

★ سربازها در میان‌دود و آتش بهرسو تیراندازی میکنند .

خبرگزاری فرانسه

اوضاع ایران بشدت وخیم‌میشود

★ کارتر وتنکشیائوپینگ‌در واشنگتن درباره اوضاع ایران مذاکره کردند .
درصفحه ۸

اعلام جرم دانشگاه صنعتی علیه بختیار

دربی‌حمله‌ای‌که پنجشنبه گذشته توسط عده‌ای چماق بدست به دانشگاه صنعتی تهران‌روی‌داد شورای‌دانشگاه صنعتی تهران در بیانیه‌ای مسئولیت حمله را متوجه شاپور بختیار دانست و علیه او اعلام جرم کرد .

متن بیانیه شورای‌دانشگاه صنعتی به این شرح‌است :
در ساعت ۳ بعد از ظهر روز پنجشنبه تعدادی از چماق بدستهای‌مسلح بدنبال‌تظاهراتی تحت عنوان «حمایت از قانون اساسی» وهمراه‌با دادن‌شعار «جاوید شاه» و تحت حفاظت‌مامورین شهربانی ،استقلال حریم دانشگاه‌را شدیدانقض‌کرده و خسارات مادی و معنوی بسیاری را با درهم‌کوبیدن ساختمانهاواتومبیل ها و آمبولانس و اموال دانشگاه و برهم زدن‌جلسه سخنرانی و ایراد ضربو جرح به افراد موجب شدند .

دکتر شاهپور بختیار که‌با تظاهر به پاسداری از قانون اساسی و علیرغم‌منویات ملت بپاخاسته‌ایران شخصا عهده‌دار اداره‌امورد‌ولت و وزارت کشور می باشد ، مسئول کلیه‌جنایاتی است که بدست مزدوران دولتی و تحت حمایت آشکار ماموران شهربانی صورت گرفته است .
بقیه در صفحه ۲

کمیته تنظیم اعتصابات :

● ترکیه بجای ایران پایگاه غرب میشود

اتوبوسهارا آتش نزنید

● کارکنان قسمتی از گمرک باید بکار برگردند

اطلاعیه شماره ۸

ازآنجاکه محموله‌های صادراتی زیادی ازخشکبار ومواد فاسد شدنی درگمرکخانه‌های مرزی‌کشورموجود است که عدم صدور آنها موجب خساراتی برای مردم خواهد شد از کارکنان محترم گمرک وهمچنین کارکنان عزیز بنادر و کشتیرانی درخواست می‌شود که صدور این قبیل کالاهای موجود در گمرکخانه‌ها را مشمول اعتصاب خود قرار نداده و اقدامات لازم را در این‌مورد بعمل آورند .

کمیته تنظیم اعتصابات منتخب امام خمینی
دکتر یداله سحابی

اطلاعیه شماره ۹

قابل توجه اهالی محترم تهران

ازچندی قبل توصیه‌ای از طرف بعضی از مقامات محترم روحانی به‌کارکنان‌محترم شرکت‌و احداتوبوسرانی تهران و حومه شد واز آنها درخواست گردیدکه‌ضمن حفظ اعتصاب خود ترتیبی‌دهند که‌تعدادی ازاتوبوسها بمنظور رفاه حال مردم تهران درمسیرهای معینی‌مشغول کار باشند از همشهریان عزیز ذرخواست می شود با کارکنان این اتوبوس‌ها که به‌تعداد معدودی وفقط برای رفاه حال مردم مشغول کار شده‌اند همکاری فرموده و در حفاظت اتوبوس‌ها که متعلق به‌ملت ایران می باشد کوشا باشند .

کمیته تنظیم اعتصابات منتخب امام خمینی
دکتر یداله سحابی

وعده ملاقات بابک شهید معصوم ومظلوم

جمعه ۱۳ بهمن از ساعت ۳تا٤ بعداز ظهر باهمسر ومادرشهید وعزیزمان حاجیه فخرالزمان‌بهمن(شفائیان) وعده ملاقات داریم .

(روز چهلم)

او وما چشم انتظاریم تا دوستان و خویشاوندان عزیزی راکه بما لطف و محبت دارند درآنجازیارت کنیم .
میعادگاه : لویزان امامزاده پنجتن .
دکتر هدایت شفائیان ـ ملکه شفائیان ـ دکتربهمن‌شفائیان

مصیبت وارده بخانواده محترم شادروان‌مهندس سید عباس قدس میرحیدری همکار عزیز از دست رفته را ازصمیم قلب باانده فراوان تسلیت می‌گوئیم شادی روان آن شهید را از درگاه خداوند متعال خواستاریم
کارکنان شرکت سهامی نکنولوک

آ ـ ۶۰۲۳

با اندوه فراوان درگذشت همسرو پدر و خواهرزاده عزیزمان مهندس مسعود غیور را به اطلاع‌بستگان‌و دوستان میرساند روز ۵شنبه ۱۲ بهمن از ساعت ۳ تا ٦ بعد از ظهر در منزل یادش را گرامی میداریم ـ خیابان نصرت پلاک ۲۵۰
عزت ملک غیور(فرمانفرمائیان) ـ شهره غیور ـ دکتر مرتضی مصفا .

وضع فرودگاهها هنوز عادی نیست

علیرغم بازگشائی فرودگاه های سراسر کشور برروی پروازهای بین‌المللی تمام‌شرکت های هوائی به‌استثناء «ایران‌ار»، امروز اعلام‌شدکه‌فرودگاه های ایران تا اطلاع ثانوی از ساعت ۶بعداز ظهر تاه وسی دقیقه بامداد هرروز کماکان بسته خواهد بود.

علت انسداد شبانه فرودگاه های کشور ادامه اعتصاب کارکنان هواپیمائی کشوری و درنتیجه فقدان کادرفنی‌کافی در برج مراقبت و سایر قسمت‌های فرودگاه اعلام شده است. در این مورد اعلامیه‌ای از سوی کارکنان اعتصابی هواپیمائی کشوری نیز صادر شد.

در حال حاضر کنترل فرودگاه مهرآباد را نظامیان نیروی هوائی برعهده دارندکه بگفته یک مقام مسئول چندان همدر امور پرواز فرودهواپیما های غیرنظامی (مسافربری) مهارت ندارند.

یکی دیگر از علل بستمبودن شبانه فرودگاه ها محدودیت دید خلبانان هنگام فرودهواپیما ها ذکر شده است.

به‌این ترتیب تنها پروازهای بین‌المللی شرکت های هوائی خارجی فعال در ایران عملا از امروز در فرودگاه مهرآباد آغاز شد و شرکت های هوائی ایرانی کماکان در اعتصاب بسر می‌برند.

به گفته یک مقام مسئول فرودگاهی: امروز بازارپرواز در فرودگاه ها چندان رونق نداشت. زیرا مسافرین و شرکت های هوائی آمادگی کافی برای انجام پروازنداشتند لیکن بنظر میرسد که از فردا برنامه پروازهای بین‌المللی بتدریج بصورت عادی درآید.

فرودگاه های‌کشور از بامداد چهارشنبه گذشته‌بمدت ۶ روز بروی تمامی پروازهای داخلی و خارجی بسته شد. علت بسته شدن فرودگاه ها بگفته دولت وجود نقص فنی در فرودگاه ها و بگفته کارکنان اعتصابی «هما» به‌علت جلوگیری ازپرواز انقلاب که‌قرار بود حضرت آیت‌الله خمینی را به میهن بازگرداند. بوده است.

فرودگاه های کشور بخصوص فرودگاه مهرآباد از صبح‌روز چهارشنبه به محاصره نظامیان درآمد.

گروه کثیری از طرفداران آیت‌الله خمینی روز چهارشنبه پس‌از آگاهی از بسته شدن فرودگاه مهرآباد به محوطه فرودگاه نزدیک شدند و با دادن شعار بعبسته‌شدن‌فرودگاه کهاز بازگشت رهبر مذهبی شیعیان جلوگیری میکرد اعتراض کردند.

ازبامداد امروز وضع اطراف فرودگاه‌مهرآبادبصورت عادی بازگشت و سیل مسافران جامانده از پروازهای ۶روز اخیر بطرف فرودگاه سرازیر شد.

طبق گزارش خبرنگار ما انسداد شبانه‌فرودگاه هاپرواز هواپیما ها را محدود میکند و درنتیجه پیش بینی میشود که تغییرات‌عمده‌ای دربرنامه‌پروازی شرکت های هوائی داده شود.

کمیته اعتصاب هواپیمائی کشوری بکلیه شرکت‌های‌هوائی هشدار داده است که‌از پرواز به مقصد فرودگاه مهرآباد خودداری کنند.

متن اعلامیه کارکنان‌اعتصابی هواپیمائی کشوری بشرح زیر است:

با وجودیکه دولت اعلام داشته است که فرودگاه های کشور بازشده است فرودگاه مهرآباد تا این ساعت دراختیار نظامیان است.

همانطور که درمطبوعات روز سه‌شنبه هفته قبل درج شده است طبق توافقی که بین مقامات مسئول سازمان هواپیمائی کشوری و کارکنان انجام شد قرار بود کارکنان عملیاتی و فنی موقتا اعتصاب خودرا شکسته و از تاریخ ٤ر۱۱ر۵۷ برای‌هدایت‌هواپیمای حامل نایب‌الامام خمینی مشغول بکار شوند ولی هم‌امروز از ورود کارکنان بفرودگاه مهرآباد جلوگیری شد و تا این ساعت‌از وجود پرسنل سازمان هواپیمائی کشوری در فرودگاه خبری نیست.

امروز همچنین اعلام شد که بخدمت کلیه کارکنان خارجی هواپیمائی کشوری در ایران خاتمه داده شد.

آیت‌الله طالقانی:
عمال دستگاه میخواهند جنجال مذهبی راه بیندازند

این اطلاعیه دیروز از سوی حضرت‌آیت‌الله طالقانی‌صادر شد:

۱ـ هنوز بعضی ساواکی های مزدور در تهران و شهرستانها به تحریک مردم داغدار و شهید داده مـی پردازند و با ایجاد شایعات وتشنج، خانه ومغازه‌پاره‌ای افراد بی‌گناه‌را مورد توهین و مزاحمت و آتش سوزی قرار می دهند. چنانکه بارها گوشزد شده اینگونه اعمال علاوه براینکه‌مردم بی‌گناهی را به‌صدمات و لطمات‌بزرگی دچار می‌سازند، ناشیرسوئی در روند عاقلانه و روشن‌بینانه نهضت انقلابی مردم مسلمان دارند، لذا جدا و قویا از همه برادران‌انقلابی خواسته می‌شود باهشیاری و فراست فوق‌العاده‌ازمعرض اینگونه تحریکات ایادی‌رژیم که هرلحظه برای‌مافاجعه‌ای می آفرینند سخت احتراز جویند.

۲ـ عده‌ای از سکنه‌مسیحی خیابان هدایت امروز (۹ر۱۱ر۵۷) به منزل‌آیت‌الله طالقانی مراجعه و اظهار می دارند دو شب است که در ساعات بعداز حکومت‌نظامی عده‌ای در خیابان ما راه می افتند و شعار می دهندمرگ برمسیحیان، که اینکار مسلما تحریکی است درجهت‌ایجاد بدبینی وشوراندن مردم‌علیه مسیحیان و در نتیجه براه انداختن یک جنجال مذهبی جدید.

آنها از روزنامه‌ها استمداد کرده‌اند این‌توطئه رابنحوی خنثی کنند.

۳ـ چون جمعی‌ازجوانان فداکار و مثبت، مسئله انتظامات جایگاههای نفتو بنزین را برعهده گرفته‌اندو با نهایت سرسختی و زحمت و بیخوابی شبانه روزی‌این مسئله خطیر را که توطئه بزرگی علیه جنبش خلق ما بود بحمدالله تامقدار زیادی مهار کرده و نظم و ترتیبی برای رعایت عمومی و رفع تشنج و ناراحتی از افکار مردم‌فراهم آورده‌اند، انتظار است تمام مراجعین بـه این جایگاههای سوخت کمال همکاری را بااین برادران فداکار ما مبذول دارند

استعفای مدیر کل وزارت خارجه

فریدون‌فرخ مدیر کل‌وزارت امور خارجه امروز استعفا‌کرد. استعفای وی‌بدنبال اعتراض‌دیروز خود به وزیر خارجه و نیز همکاری دولت فعلی‌درمورد کشتار مردم بیگناه ذکر شده است.

برای مطبوعات ساواک وجود ندارد

دکتر بختیار دیروز در مصاحبه‌مطبوعاتی خودبه وجود سه ساواک درشرایطویژه جامعه ما اشاره کرد، اعلام این مسئله ازسوی نخست‌وزیر آنهم در برابر نمایندگان مطبوعات و رادیو تلویزیونهای سراسر جهان، لزوم یك اشاره‌وتوضیحی را ازسوی مطبوعات‌ایرانی‌که بگفته دکتربختیار زیر فشار مستقیم وغیر مستقیم ساواکهای جدیدند، تاکید میکند.

واقعیت اینست‌که در بیست‌و پنج سال گذشته‌اگر نگوئیم نیم قرن‌پیش «دستگاه استبداد»، ازآنجاکه‌حضور مطبوعات آزاد، ونویسندگان آزاده رامهمترین خطربرای خود میشمرد، درطول حیات‌خود، بدفعات کوشید‌ضمن‌ازبین‌بردن جراید آزاد، ونویسندگان مبارز، نوعی مطبوعات فرمایشی «ودروزی‌نامه» جایگزین مطبوعات مستقل وآزاده بکند. باآنکه‌این‌تلاش بدفعات باظهور نشریات وابسته، وقلم بدستهای حقوق‌بگیر به ظهور رسید، ولی وجود نویسندگان آزاده‌ای که‌هیچگاه شرافت قلم خودرابه درهم و دینار و مقام‌نفروختند، در کنار نشریات مستقل‌وآزادی‌که بدفعات رویاروی قدرت مسلط قرار گرفتند وبه حاکم‌وقت «نه» گفتند، ریشه آزادی‌و آزادگی را درمطبوعات ایرانی خشك نکرد، واگر جزاین‌بود، بسیاری از اهل قلم بدفعات‌زندانی نمیشدند، ودواعتصاب باشکوه مطبوعات مستقل وآزادایرانی بوجود نمی‌آمد. مطبوعات آزاد ایرانی درکنار ملت ایران، حرکت انقلابی توده هارادنبال کردند، بهمین دلیل نیزمسیر تطور انقلاب‌ایران رابخوبی می توان درمطبوعات آزادو مستقل مشاهده کرد.واز آنجا که این حرکت در مجموع‌ازیك بنیاد مذهبی سرچشمه میگیرد و نیز رهبری این‌حرکت درو‌جود امام خمینی خلاصه شده بنابراین اگر مطبوعات توجه بیشتری‌به محافل مذهبی نشان میدهند این نشان مرعوب شدن آنهاتوسط این محافل‌نیست، ازسوی دیگر بدیهی است دربطن حرکت انقلابی ایران نیروهای چپ‌نیزدارای اهمیتی قابل توجهند که‌این نیز نمی‌تواند از نظرمطبوعات آزادو نویسندگان مبارز دور بماند.

لازم به‌توضیح‌است که‌درلحظات پرجوش‌و خروش‌فعلی نوع اخبار مطبوعات مستقل باگذشته کاملا متفاوت است.

نقطه اشتباه نخست‌وزیر نیزدرست همینجاست. چه‌او فکر میکند، مطبوعات‌مرعوب تندروهای مذهبی و دست چپی هستند. نشریات مستقل ایرانی ثابت کرده‌اندکه اگر دولت نیز اقدام مهمی درجهت تحقق‌خواست‌های انقلابی‌مردم بکند، در ارزش‌گزاریهای خبری « اعتبر خاصش راداشته استولی هنگامی که‌دولت بعنوان متهم‌شماره‌یك دردرگیری خونین با مردم، ازسوی گروه‌های مذهبی وسیاسی و توده مردم، مورد عتاب‌قرار میگیرد، مطبوعات چکاری میتوانند بکنند بجز انتشار واقعیات حرکت انقلابی ملت‌ایران.

در سه‌هفته‌ای که از عمر دوباره مطبوعات آزاد و مستقل ایرانی میگذرد، سه منبع خبری رویاروی مابوده که روزنامه‌ها ازآن تغذیه کرده‌اند، این منابع عبارت بوده‌اند از: رهبری مذهبی حرکت انقلابی، احزاب و گروه های سیاسی و دولت.

و متاسفانه در میان این سه منبع دولت اعمال فشار غیر مستقیمش برای متوقف کردن حرکت انقلابی مطبوعات اگر بیشتر نبوده کمتر هم نبوده است، مثلا اظهار این نکته از طرف نخست وزیر که مطبوعات فعلی بیست و پنج سال مزدور رژیم بوده‌اند و یا بازداشت بی دلیل چند روزنامه‌نگار را بجز اعمال فشار به مطبوعات مستقل و آزاد، به چه‌چیز دیگری میتوان تعبیر کرد؟

ما هم با آقای نخست وزیر دراین مورد هم‌عقیده‌ایم که مطبوعات دریک دموکراسی نباید زیربار هیچ نوع فشاری، از سوی هر مقام و گروه که باشد بروند ولی برای حضور این قبول برصفحات نشریات باید دولت که یکمنبع خبری است اقداماتی علیه حرکت انقلابی مردم نکند، وگرنه، روشن است که روزنامه‌نگاران آزاد که پیروزی خود را علیه سانسور و اختناق مدیون انقلاب شکوهمند خلق خود میدانند، نمیتوانند موضعی بجز موضع ملی و انقلابی ملت خود داشته باشند.

گفتن این حقیقت نیز ضروری است که در هر حرکت انقلابی، گروهی افراطی نیز در داخل حرکت حضور دارند کمحاصل رفتار و گفتار آنها نمیتوانند معرف واقعی آن‌حرکت انقلابی باشد.

در سه هفته اخیر از سوی همین افراطیها و بعضی‌ها که خود را حتی نظامی معرفی کرده‌اند اخطار های مکرری بما رسیده است که موضع مستقل ماراحمایت‌از گروهخاصی قلمداد کرده‌اند،و با تهدید وارعاب خواسته‌اند در برابر روش مستقل ما سدی ایجاد کنند، ولی‌روزنامه‌نویسانی که زیر فشار دیکتاتوری بیست و پنج ساله سر خم نکردند‌هرگز از این تهدیدها هراسی بخود راه نمیدهند.

باید به نخست وزیر گوشزد کرد، که تلفن های گروه‌های‌مختلفکه‌درانقلاب‌شرکت‌دارند نمیتوانند‌مانع‌ازحرکت‌مستقل روزنامه باشد، همچنانکه تهدیدهای بعضی از عوامل وابسته رژیم کهخط و نشان میکشند و صحبت از روزهای تصفیه حساب بمیان می‌آورند مارا از حرکتمان باز نمیدارد.

بنابراین یکبار دیگر اعلام میکنیم که با انحلال‌ساواک اگر دولت ساواک جدیدی بوجود نیاورد، ساواکی وجود ندارد و وجود نخواهد داشت، و اهل قلم نیز هرگزبساط کهن استبداد را پذیرا نخواهند شد.

غریو الله اکبر صبحگاهی در پادگان باغشاه

در بازداشتگاه باغشاه مردم متدین و مسلمان صبح ها ناگزیرند بابرآوردن غریو الله‌اکبرماموران‌راوادار بهبازکردن درهای‌سلول‌خود کنند تا بتوانند به‌موقع وضو بگیرند و نماز صبح را بگذارند.

در این بازداشتگاه‌عده‌ای در حدود ۳۰ تن از تظاهرکنندگان روز های جمعه و شنبه گذشته که از خیابان های مختلف تهران دستگیر شده‌اند در بازداشت بسر می‌برند آنها همگی دارای روحیه‌ای عالی هستند و در میانشان چند روحانی نیز وجود دارد.

یک شکایت برحق آن ها این است که صبحگاهان در های سلول‌شان را به موقع باز نمی‌کنند و آن‌هامجبورند بابرآوردن غریو الله‌اکبر ماموران را به بازکردن در سلول وادار کنند تا نماز صبحشان قضا نشود.

ازاین عده‌هنوزهیچگونه بازجوئی نشده‌و به‌خانواده هایشان اجازه دیدار از آن هاداده نشده است و ای‌بسا که حتی بسیاری از خانواده های‌آنان نداننده‌که‌عزیزانشان در کجا بازداشت هستند.

آن ها به بازداشت خود اعتراض دارند و آزادی فوری‌شان خواست همه مردمی‌است که در مبارزه علیه استبداد بپاخاسته‌اند.

این گروه هنگام آزادی۵ تن از روزنامه‌نگاران که در سلول جدا از آن هاباز ـ داشت بودند خواستار آن شدند که صدای اعتراضشان علیه استبداد در روزنامه هامنعکس شود.

کارکنان هما:
امام را خودمان می آوریم

کمیته اعتصاب «هما» وهواپیمائی کشوری تصمیم گرفتند پروازهای خود را آغاز کنند.

متن اعلامیه این کمیته بشرح زیر است:

برای هماهنگی، کارکنان هواپیمائی ملی ایران و سازمان هواپیمائی کشوری درطی نشست و بررسی همه‌جانبه خود باتوجه به نظر متخصصین ذیصلاح‌این سازمانها به این نتیجه رسیده‌اند کلیه فرودگاههای کشور بدلایل زیر هیچگونه نقص فنی ندارد:

۱ـ در زمان شروع اعتصابات کلیه دستگاهها بدون عیب و نقص بوده است.

۲ـ قابل تصور نمیتواند باشد که در آن‌واحد کلیه فرودگاهها همزمان با هم دچار نقص فنی گردند.

۳ـ در مدت اعتصاب کارکنان «هما» و سازمان هواپیمائی کشوری (به‌استثناء چند روز اخیر) که بطورکلی فرودگاهها بر روی تمام پروازهابسته بوده است شرکتهای هواپیمائی دیگر کشورها پروازهای روزانه به‌ایران داشته‌اند.

درهرصورت همانگونه‌که قبلا نیز اعلام شد کارکنان «هما» و سازمان هواپیمائی کشوری قادرند در مدت‌چند ساعت کلیه فرودگاههای کشور را آماده بهره‌برداری کامل نمایند و به همین منظور در شورای هماهنگی کارکنان «هما» و هواپیمائی کشوری در اجرای موافقت مورخ ۱ر۱۱ر۵۷ کمیته‌تنظیم اعتصابات منتخب حضرت آیت‌الله‌العظمی خمینی‌تصمیم گرفته شد که تعدادی از پروازهای داخلی‌وخارجی انجام گردد. لذا از کلیه همکاران درخواست میگردد روز چهارشنبه ۱۱ بهمن‌ماه جاری در محل کار خود حضور یابند.

آماده‌شدن برای پرواز

گزارش خبرنگارما حاکی است که کارکنان هواپیمائی ملی معتقدند که با آغاز کار قادرند درعرض چند ساعت بخشی ازهواپیماها رابرای پروازهای مختلف آماده سازند. و از آنجائیکه تدوین برنامه‌های پرواز داخلی و خارجی وهمچنین انجام سرویس فنی مدتی وقت لازم دارد بهمین‌جهت پروازها بتدریج وضع‌عادی پیدا خواهد کرد. کارکنان «هما» مایلند که در اولین فرصت «پرواز انقلاب» را برای بازگرداندن امام‌خمینی آماده سازند ولی هنوز روشن نیست که امام با هواپیمای ملی بتهران باز میگردند یا با شرکتهای دیگر.

صاحب پول‌گمشده پیدا شد

در دنباله خبری که دیروز در مورد تحویل مبلغ قابل توجهی‌پول به خانه‌آقای‌آیت‌الله طالقانی داده شد اطلاع حاصل کردیم که مبلغ مذکوردیروز بعداز ظهر به صاحب‌اصلی آن آقای دانوتترزمدیر کل‌شرکت موریسون برگردانده شده و رسیدآن موجود است.

از آتش زدن بیمارستان فاطیما جلوگیری شد

دیروز بعداز ظهر از جانب آقای دکتر متین دفتری‌معاون کانون وکلا خبری‌به خانه‌آقای آیت‌الله طالقانی رسید که‌از طریق مسئولین این خانه‌بشرح زیر دراختیار ماقرار گرفت.

در ساعت ۳ر۵ بعداز ظهرامروز «دوشنبه ۹ر۱۱ر۵۷» عده‌ای عوامل مزدور و اغوا شده که مسلما از طایفه همان آتش‌کشندگان سینما رکس آبادان هستند به بیمارستان فاطیما در یوسف آباد حمله کرده و خواستار میشدند که بیماران ایرانی فوراً خارج شوند تاآنها بیمارستان‌و بیماران خارجی را یکجا آتش بزنند. مردم مسلمان که آنجا حضور داشته‌اند به کمك کارکنان ایرانی بیمارستان‌آمدموتاحدود زیادی موفق‌به ساکت کردن مهاجمین میشوندلکن‌تحریکات بقدری قوی بوده که آنها پراکنده نمیشوند و در نهایت قوای انتظامی به کمك آمدمو پس‌از تیر اندازی طولانی‌وتشنج بسیاری که در محل حادثه‌به وقوع می‌پیوندند، غائله خاتمه مییابد.

اعلامیه‌جامعه اصناف وبازرگانان وپیشه وران

بنام خدا

واعتصموا بحبل‌الله جمیعا ولاتفرقوا:

بدینوسیله جامعه بازرگانان و اصناف و پیشه‌وران تهران ضمن اعلام پشتیبانی وهمدرد نسبت به تحصن جامعه روحانیون مبارز و متعهد در مسجد دانشگاه تهران وبدنبال جلوگیری‌ازورود زعیم‌عالیقدر آیت‌الله‌العظمی امام خمینی بار دیگر اعمال دولت غیر قانونی را شدیدا محکوم مینماید.

جامعه اصناف و بازرگانان و پیشه‌وران تهران.

نمایندگان مجلس: تامین جانی نداریم

بدنبال سوء قصدبه«دانشی» نماینده آبادان امروز جمعی از نمایندگان باحضور در «بهارستان» اعلام کردند که بواسطه تلفن‌های‌تهدید آمیزی که به آنان میشود ـ تامین جانی ندارند. عده‌ای ازآنان معتقدند که باید در مجلس بیتوته کنند تاتکلیف لوایح در دستور روشن شود.

در همین حال امروز لوایح مربوط به‌انحلال‌ساواک‌و محاکمه وزرا و مسئولان مملکتی در کمیسیون امور اقتصادی و دارائی مورد بررسی قرارگرفت و به تصویب رسیدو احتمال دارد گزارش آن برای طرح در جلسه علنی روز پنجشنبه مجلس شورای ملی آماده گردد. در همین جلسه استعفای ۸تن از نمایندگان که گفته میشود از نمایندگی مجلس کناره گیری کرده‌اند در صورتی که متن استعفای آنان تاپنجشنبه به دفتر مجلس‌برسد قرائت خواهدشد.

نکته جالب‌اینست که‌اسامی استعفا کنندگان بشدت پنهان نگهداری میشود، و دفترمجلس نیز ازعنوان کردن نام آنها خودداری میکند و مدعی است که روز پنجشنبه باید روشن گردد که چه کسانی استعفاء کرده‌اند. ولی‌امروز درکریدور های مجلس نام آقایان‌منظری نماینده سیرجان، شهرستانی نماینده مشهدودماوندی‌نماینده فیروزکوه و خورشید برده شده است.

تکذیب روابط عمومی ستاد بزرگ ارتشتاران

سردبیر محترم روزنامه‌اطلاعات

در روزنامه اطلاعات مورخه ۸ر۱۱ر۱۳۵۷ صفحه سوم گزارشی تحت عنوان «راه‌پیمائی عظیم مذهبی، سیاسی در تهران» درج و در متن خبر، مطالبی راجع‌به شرکت وتیراندازی افراد گارد شاهنشاهی بطرف مردم‌و نیز اعتصاب غذای افراد نیروی زمینی شاهنشاهی در پادگان های نظامی و تیرباران همافران چپ شده که بکلی مغرضانه و بی اساس‌می باشد علیهذ خواهشمند است برابر قانون مطبوعات، این شرح را در تکذیب خبر های غیر واقع بالا دراولین شماره آن روزنامه دستور به درج فرمایند.

اداره روابط‌عمومی ستادبزرگ ارتشتاران

ماقربانی رژیم‌های خودکامه‌شده‌ایم

روزگذشته درپی تقاضای زندانیان«قزلحصار»نمایندگان کمیته ایرانی دفاع‌از آزادی و حقوق بشر، کانون وکلای دادگستری، حضرت آیت‌الله طالقانی، و همچنین خبرنگاران مطبوعات، به‌این زندان رفتند. زندانیان خواسته بودند از طریق این نمایندگان، افکارعمومی ومراجع قضائی را ازتقاضا های خود آگاه کنند.

زندانیان قزلحصار درماه های اخیر برای احقاق حقوق‌خود دست به‌شورش زدند و چون نتیجه‌ای‌نداد شب نوزدهم آبان ۳۲ فسر و پاسبان زندان را گروگان گرفتند تا از این طریق به خواستهای خود دست یابند اما این عمل نیزبخاطر وعده‌های مقامات زندان که هرگز عمل نشد، نتیجه نبخشید، شورش مجدد زندانیان، با خشونت ماموران روبرو شد و درنتیجه چهار زندانی کشته و ۱۳ تن زخمی شدند.

مسئولان زندان گفته بودند که علت شورش زندانیان اعتراض به آزادی زندانیان سیاسی است و توقع دارند آنها را نیز آزاد کنیم اما زندانیان ضمن رد ادعاهای روسا و ماموران زندان خاطرنشان کردند: ما بهزندانیان سیاسی‌احترام میگذاریم. بنظر ما آنها قهرمانان ملی هستند وحتی بخاطر آزادی آنها اعتصاب غذا کردیم.

متناسب با تحولاتی که در جامعه ایران رخ داده، روحیه زندانیان عادی نیز دگرگون شده و همه کمو بیش از علتها و ریشه‌های تباهی و انحراف خود آگاهی دارند. عده زیادی از زندانیان می‌گویند: اگر ما دزد و معتاد و بزهکار شده‌ایم و گرفتار بند و زندان هستیم علت اساسی، نظام‌های‌سیاسی و اجتماعی، فاسد و غیرانسانی گذشته است.

زندانیان از وضع غذای زندان و امور رفاهی و همچنین رفتار روسای‌زندان راضی بودند، اماخواست عمده آنها این است که هرچه زودترمشمول برحق قوانین قضایی و حقوقی محکومیتشان قرار گیرند و با توجه به ریشه‌های‌پیدایش بزهکاری و فساد در ایران که ناشی از اعمال رژیم استبدادی وابسته به امپریالیسم بوده، نوع‌جرم و چگونگی محکومیت آنها عادلانه و شرافتمندانه‌مورد تجدیدنظر قرار بگیرد.

گفتگوی نمایندگان دعوت شده با نمایندگان زندانیان مدت سه ساعت و درغیاب رئیس زندان و افرادپلیس صورت گرفت و پس ازآن «طاهر احمدزاده» نماینده آیت‌الله طالقانی برای زندانیان سخنرانی کرد.

در پایان زندانیان ضمن اعلام همبستگی با مبارزات ملت قهرمان ایران، وتجلیل از شهدای راه آزادی، خواستار یک درجه عفو کامل بی‌مانع و ماده بخصوصی شدند که شامل تمام زندانیان اعم از دادگستری و دادگاههای نظامی شود.

مراسم سالگرد شهادت مجاهد شهید احمد رضائی وسایر مجاهدین

امروز انجمن اسلامی دانشجویان و استادان پلی‌تکنیك تهران و سازمان مجاهدین خلق‌ایران طی‌دو اطلاعیه جداگانه اعلام‌کردندکه صبح و بعدازظهر فردا مراسمی بمناسبت سالگرد شهادت چندتن ازشهدای این سازمان برپامیشود.

متن اطلاعیه هابااین شرح‌است:

بمناسبت سالگرد شهادت شهید احمدرضایی چهارشنبه ۱۱ر۱۱ر۵۷ ساعت ۲ بعدازظهر مراسم تجلیل از شهدای سازمان مجاهدین خلق ایران ـرضائی ـ نوالانواری ـ بدیع زادگان ـ آلادپوش ـمتحدین ـ محبی و ....درمدرسه عالی ادبیات‌و زبانهای خارجی واقع‌در خیابان پهلوی خیابان توانیر خیابان نظامی گنجوی برقرار است

سازمان مجاهدین خلق ایران

سالگرد احمد رضائی

بنام خدا وبنام خلق مسلمان و مجاهد ایران

یادبود شهادت مجاهد شهید احمدرضائی

فردا چهارشنبه مصادف باهفتمین سالگرد شهادت‌مجاهد شهید احمدرضائی اولین شهید سازمان مجاهدین خلق ایران میباشد. بهمین مناسبت ازساعت ۱۰ صبح فردا۱۱ر۱۱ر۵۷ مجلس یادبودوبزرگداشت خاطره شهادت آن‌شهید جاویددر دانشگاه پلی‌تکنیك تهران برگزار میگردد.

از عموم خواهران‌و برادران عزیز دعوت میشود تا در این مراسم شرکت نمایند.

انجمن اسلامی دانشجویان واستادان پلی‌تکنیك‌تهران

تحصن روحانیون مبارز گسترش یافت

امروز اطلاع حاصل شدکه تحصن روحانیون مبارز در مسجد دانشگاه تهران، ابعاد وسیعتری پیدا کرده‌است و با پیوستن عده بیشتری به این تحصن، در حال حاضر بیش از ۲ هزار نفر در مسجد دانشگاه تهران گرد آمده‌اند.

پیش از ظهر امروز، گروه های وسیع مردم در حالیکه روحانیون پیشاپیش آنها بودند، در داخل محوطه دانشگاه به راه پیمائی پرداختند و ضمن‌این راه‌پیمائی‌آقای «خلخالی»و‌طاهری اصفهانی برای مردم سخنرانی کردند. بعد از ظهر نیز قرار است آقایان سید علی‌خامنه‌ای و دکتر سید محمد بهشتی سخنرانی کنند.

آقای «ناطق نوری» ازقول متحصنین دانشگاه‌تهران‌امروز گفت: واقعه دیروز دانشگاه و همچنین حمله‌به‌افسر ارشد ستاد ژاندارمری ربطی بـه متحصنین ندارد و متحصنین این رفتار را محکوم میکنند، وی افزود: دیروز در حالی که عده‌ای این افسر ارشد را گروگان گرفته بودند، با دخالت روحانیون، این افسر از مرگ نجات یافت و بـه داخل آمبولانس انتقال یافت، این قبیل اعمال که ناشی از هیجانات آنی است، بهرطریق از جانب‌متحصنین محکوم‌شده است.

دیروز همچنین عده‌ای از متحصنین، در وقایع آتش سوزی خیابان‌سیمتری مداخله کردند و از طریق بلندگوئی که بر فراز یک مینی‌بوس‌نصب شده بود، ماموران انتظامی را از محل دور کردند تـا مامورین آتش نشانی موفق‌به اطفاء حریق شوند.

این کمک رسانی تا ساعت ۱۲ شب ادامه داشت.

امروز بعد از تحصن علمای قم‌درمسجد اعظم ودانشگاهیان تبریز در محوطه دانشگاه به عنوان همبستگی با متحصنین دانشگاه تهران انجمن اسلامی معلمان تهران بعنوان اعتراض به اقدام دولت‌شاپور بختیار در جهت ممانعت از ورود امام خمینی به ایران‌و کشتار مردم در دو روزاخیر طی بیانیه‌ای اعلام کردند: همراه با جامعه معلمان قم و اصفهان که تحصن اختیار کرده‌اند، از تاریخ نهم بهمن ماه جاری، تحصن خود را در دانشگاه تهران آغاز می‌کنیم و به این تحصن تاورود امام خمینی بایران ادامه‌میدهیم این اقدام همچنین در جهت همبستگی با روحانیون مبارز متحصن صورت میگیرد.

همچنین هیات‌دبیران موقت سازمان ملی دانشگاهیان‌ایران (مرکزی) در بیانیه‌ای ضمن تقبیح کشتار دولت غیرقانونی و بسته شدن فرودگاه ها توسط‌اعمال‌استعمار، پشتیبانی کامل خود را از خواست‌های روحانیون متحصن دردانشگاه تهران اعلام کردند.

در این بیانیه همچنین آمده است:

«حمله چماق بدستان بـه دانشگاه صنعتی‌تهران وکشتار وحشیانه روزهای‌اخیر تهران و شهرستان ها و بالاخره بستن فرودگاه‌ها بر روی‌رهبر انقلاب هیچگونه شکی‌درمورد ضد مردمی بودن نظام‌موجود باقی نگذاشته است».

همچنین سازمان ملی دانشگاهیان ایران (بخش دانشگاه صنعتی تهران) طی بیانیه‌ای پشتیبانی کامل و همگامی خود را با مجاهدات ملت در جهت رفع بازگشت امام خمینی اعلام کردند و تحصن روحانیون‌مبارز را در دانشگاه موردتائید قراردادند. دراین بیانیه ضمن محکوم کردن توطئه های امپریالیسم و رژیم وابسته به‌آن آمده است.

تحصن روحانیت مبارز در مسجد دانشگاه‌تهران‌درحقیقت نشانه بارزی است از پیوند روحانیت و دانشگاهیان برای مبارزه با ظلم و خودکامگی‌و جهاد در راه عدل و آزادی.

سازمان ملی دانشگاهیان در این بیانیه، ضمن بر ملاکردن نیرنگهائی که برای جداکردن دانشگاهیان از روحانیون صورت میگیرد، خاطر نشان ساختند: علمای اعلام و رهبران مذهبی و دانشگاهیان در جنگ علیه استبداد و استعمار از یک سنگر واحد استفاده میکنند.

شرکت در تحصن

سندیکای مشترک‌کارکنان صنعت نفت امروز اعلام کرد به تحصن روحانیون پیوسته است. در قسمتی از این اعلامیه آمده است:

اینک که جامعه‌روحانیت مبارز برای اعتراض به اساس مذبوحانه دستگاه‌ضد مردمی حاکم، بمنظور جلوگیری از بازگشت رهبر عالیقدر مردم ایران امام خمینی در مسجد دانشگاه تهران تحصن‌اختیارکرده‌اند نمایندگان سندیکای مشترک کارکنان صنعت نفت ایران (نمایندگان شیراز ـ تهران‌ـ تبریز ـ کرمانشاه‌و اصفهان) نیزبه جمع‌روحانیون‌متحصن دانشگاه پیوست.

دانشگاه علم و صنعت

جامعه هیئت علمی‌دانشگاه علم و صنعت ایران‌با صدور بیانیه‌ای پشتیبانی خود راز کلیه مبارزات انقلابی مردم ایران و تحصن روحانیون مبارز در مسجد دانشگاه اعلام داشت.

تحصن در قم

قم‌ـ خبرنگار اطلاعات

جمعی از اساتید و فضلای حوزه‌علمیه قم از روزدوشنبه نهم‌بهمن ماه در مسجد‌اعظم، این شهر بعنوان اعتراض به ممانعت از ورود امام خمینی متحصن شدند.

در پی این تحصن هزاران نفر از محصلین علوم دینی وطبقات مردم به متحصنین پیوستندو اعلام کردند تاورود حضرت آیت‌الله‌العظمی امام خمینی دامت برکاته به ایران، تحصن‌خود را ادامه خواهند داد.

در راه آهن

کارکنان راه آهن‌طی‌اعلامیه‌ای نوشته‌اند:

باسلام و درود فراوان‌به روحانیت مبارز، کارکنان‌راه آهن ایران همبستگی کامل خودرا با روحانیون متحصن در دانشگاه که اعتراض به بسته شدن فرودگاهها جهت ممانعت از ورود حضرت آیت‌الله العظمی خمینی‌وکشتار های اخیر میباشد، اعلام می‌دارند.

مراسم یادبود یك شهید

بمناسبت شهادت مهندس عباس قدس میرحیدری که در تظاهرات اخیر دانشگاه‌تهران شربت شهادت نوشید ازساعت ۲ بعد از ظهر امروز مراسمی در محل سازمان گسترش و نوسازی‌صنایع (ابتدائی‌خیابان جام جم) برگزار میشود.

در این مراسم خانواده‌های زندانیان سیاسی و نمایندگان جبهه ملی و کانون وکلا شرکت دارند.

کارکنان ۱۱۸ تهران کارشان را ازسرگرفتند

کارکنان مرکز ۱۱۸ تهران‌به توصیه کمیته تنظیم اعتصابات منتخب امام خمینی از صبح دیروز کارشان را از سر گرفته‌اند.

حمله چریکهای فدائی خلق به ستاد ژاندارمری

بگفته شاهدان عینی ساعت ۱۵ر۹بعدازظهردیروز دو موتورسوار مسلح، به ستاد ژاندارمری واقع در میدان ۲۴ اسفند حمله کردند و با مسلسل این مرکز را زیر رگبار گرفتند.

براساس اعلامیه‌هائی که بعد از این حمله در منطقه ۲۴ اسفندپخش شدسازمان چریکهای فدائی خلق، مسئولیت این حمله رابعهده گرفته و یادآور شده که بتلافی کشتار روزهای‌اخیر، به ستاد ژاندارمری حمله برده است. بگفته شاهدان عینی، افراد مسلح، پس از حمله به ژاندارمری، درحالیکه مسلسل‌های خود را روی دست بلند کرده بودند آنجا را ترک کردند هنوز از چگونگی واقعه و میزان تلفات احتمالی خبری دردست نیست.

بعهده ماست

صبح امروز شخصی که خود را عضو سازمان چریکهای فدائی خلق معرفی میکرد در یک تماس تلفنی‌به اطلاعات گفت: سازمان چریکهای‌فدائی‌خلق‌مسئولیت حمله به ستاد ژاندارمری‌را بعهده میگیرند. وی افزود: این‌حمله توسط یک واحد از رزمندگان این سازمان بوسیله مسلسل و نارنجک صورت گرفته و عده‌ای کشته و مجروح شده‌اند.

توضیح خبرگزاری پارس

در روزنامه دیروز «درصفحه اول تعداد مجروحان از قول خبرگزاری پارس ۴۰ نفرنقل شده است. تعداد صحیح مجروحان که‌توسط خبرگزاری پارس اعلام شده ۴۰۰ نفر است کهباین وسیله تصحیح‌میشود.

کنسول آمریکا به خانه روحانی اصفهانی پناهنده شد!

در پی شلیک گلوله‌ازسوی یک تبعه آمریکا به طرف یک راننده اصفهانی، کنسول آمریکا در اصفهان به خانه آیت‌الله خادمی پناهنده شد.

دیشب بدنبال مشاجره‌ای‌در هتل کورش، «آلفونسو ـ پاچکو دورلو» کارمند شرکت بل هلیکوپتر (تبعه آمریکا)، یک راننده اصفهانی به نام محمود هندی مرجان را به ضرب گلوله مجروح کرد. بطوریکه گفته میشود مردتبعه آمریکا سه گلوله بسوی‌راننده اصفهانی شلیک کرد.

لحظاتی بعد کنسول آمریکا در اصفهان برای‌آگاهی از چگونگی ماجرا خودرابه هتل کورش رساند. پس از آن گروه زیادی از مردم اصفهان مقابل هتل کورش اجتماع کردند و خواهان مجازات ضارب شدند.

حضرت آیت‌الله خادمی و چند تن دیگر از جمله استاد پرورش ـ که اخیرا از زندان آزاد شده است ـ بمیان مردم رفتند و از آنان خواستند متفرق شوند.

پس از پراکنده شدن مردم کنسول آمریکا به منزل‌آیت‌الله خادمی رفت و شب را ۱ محلی که از سوی ایشان‌آمـه شده بود، گذراند.

صبح امروزنماینده آیت‌الله خادمی، کنسول آمریکا را به محل کنسولگری برد. ضارب تبعه آمریکا نیزدرمحلی نگهداری میشود.

وصیت مصدق‌را خانواده‌اش انجام میدهند

امروز آقای مهندس‌احمد مصدق فرزند مرحوم دکتر محمد مصدق در یک تماس تلفنی اطلاع داد:

دراثر پرسش گروهی از دوستان باطلاع میرساند که اجرای وصیت پدرم دکتر محمد مصدق مبنی بر تدفین درمحلی که شهدای ۳۰ تیر بخاک سپرده شدند، لازم بتذکر است که اجـرای وصایای آن شادروان‌بموقع خود برعهده خانواده‌ایشان خواهد بود.

کاخ مخابرات محاصره شد

کاخ مخابرات مرکز سپه از ساعت ده بامداد امروز وسیله نظامیان محاصره‌شد.

علت به محاصره درآمدن کاخ مخابرات مرکز سپه جلوگیری از سخنرانی خانم وحید طالقانی دختر‌آیت‌الله طالقانی گزارش شده است.

به گفته یکی از کارکنان شرکت مخابرات‌چون برای استماع سخنرانی‌خانم‌طالقانی جمعیت کثیری‌درکاخ‌مخابرات میدان سپه اجتماع کردند نظامیان برای جلوگیری احتمالی از تظاهرات خشونت‌بار در این کاخ آن را محاصره کرده‌اند.

بگفته همین شخص قرار بوده خانم طالقانی ساعت۱۰ برای سخنرانی در کاخ مخابرات حاضر شود لیکن تااین‌ساعت(۱۱صبح) ازایشان خبری نیست.

کارکنان پست نیز اعلام کردند که عده‌ای نیز چندنفر پستچی را که قصد توزیع نامه داشته‌اند مورد حمله قرارداده‌اند و اظهارکرده‌اند کارکنان پست نباید اعتصاب خود را می‌شکستند.

تظاهرات وسیع‌در تهران:
راه پیمایان روی پل نشستند تا راهشان بازشد

در راهپیمائی پرسنل نظامی مسلسل سازی و صنایع نظامی که صبح امروز از محل کار این افراد انجام شد و باشرکت سایر افراد در میان راه‌وسعت بیشتری گرفت، در چهارراه کالج ـ تقاطع حافظ ـ یک درگیری آرام میان راهپیمایان و ماموران فرمانداری نظامی به وجود آمد.

راهپیمایان که‌عده آنها در حدود ۵هزار نفر تخمین زده شد، هنگامی که‌به‌پل چهارراه حافظ‌ـکالج رسیدند باراه‌بندان ماموران‌فرمانداری نظامی‌روبرو شدند. ماموران قصد داشتند از راهپیمائی جلوگیری‌کنند.در اثر این اقدام ماموران راه ـ پیمایان روی زمین نشستند و اعلام کردند بهیچوجه حرکت نخواهند کرد. پس‌از مدتی نزدیک نیم ساعت ماموران راه رابازکردند و راهپیمایان بسوی دانشگاه تهران براه افتادند.

بنابرگزارش خبرنگارما گروهی ازطبقات مردم نیز بهراهپیمایان کارکنان‌وکارگران صنایع نظامی و مسلسل سازی پیوسته بودند.

اعلام جرم

بقیه از صفحه اول

شورای دانشگاه صنعتی تهران با توجه به‌حوادث اخیر دانشگاه و دیگرنقاط کشور باردیگر براین‌اعتقاد راسختر شده‌است که‌دولت غیر قانونی و «شه‌فرموده» بختیار هرگز از عهده اداره امور مملکت‌برنیامده‌و دارای هیچگونه اختیار و کنترلی برای حفظ امنیت و جان و مال مردم نمی‌باشد

اینک با توجه به‌یورشی وحشیانه به دانشگاه ضمن اعلام جرم علیه دکتر شاهپور بختیارشدیداًاخطار می‌کنیم‌که ایشان‌ازسرسختی بیش‌ازحد در غصب حقوق مردم دست بردارد، تااراده ملت بر اداره امور حاکم گردد.

اعتراض سازمان ملی دانشگاهیان ایران

سازمان ملی دانشگاهیان ایران (دانشگاه صنعتی تهران) نیزدربیانیه‌ای یورش‌وحشیانه اوباشان مزدور به دانشگاه صنعتی تهران را بشدت‌محکوم ساخت و مسئولیت این تهاجم را متوجه رژیم و دولت‌بختیار دانست.

در این‌بیانیه آمده است: «چه دولت آقای بختیار قادر بـه کنترل این اشرار نباشدو چه حملات‌وحشیانه چماق بدستان رژیم تحت اداره دولت انجام شده‌باشد حق ملت ایران‌است که ازایشان بخواهد هرچه زودتر استعفای خود را به رهبر انقلاب و ملت قهرمان‌ایران تقدیم نماید و راهی مغرب شود.»

آخرین خبر:
۲۴ ساعت تعویق

پاریس ـ خبرگزاری فرانسه‌ـ بنی‌صدر یکی از نزدیکان آیت‌الله خمینی به خبرگزاری فرانسه گفت که باوجود باز شدن فرودگاه تهران رهبر شیعیان امشب به ایران باز نخواهند گشت.

بنی‌صدر تصریح کرد که «ارفرانس» میخواهد قبل از فرستادن هواپیمایی به تهران دست کم بیست وچهار ساعت دیگر صبر کند تایقین حاصل کند که شرایط امنیتی برای یک پرواز عادی به تهران فراهم است.

تظاهرات درساختمان صنایع نظامی

درپی تظاهرات و راه ـ پیمائی پرسنل صنایع نظامی که در خیابان فرح‌آباد‌ـژاله و میدان ژاله آغاز شد در حوالی‌ظهرامروز درمحوطه ساختمان صنایع نظامی در برابر موسسه اطلاعات تظاهراتی از جانب‌کارگران و پرسنل اداری برپا شد که ساعتی‌بعدتوسط ماموران انتظامی متفرق شدند.

شعارهایی که در این گردهمایی داده شد عبارت است از:

ماهمه سربازتوایم خمینی
گوش‌بفرمان‌توایم خمینی
مسلسل‌ساختیم دشمن کشد
غافل‌ازآنکه برادر می‌کشد
وای برمن‌که‌اگر یک‌هموطن
کشته‌گردد ازسلاح‌ساختمن

راهپیمایی و تظاهرات در شهرستانها

جلیل‌فیض‌اله زادهشهید تبریزی

رحیم حامدی، شهید تبریزی

شیراز- حضرت آیت‌الله‌حاج شیخ بهاءالدین محلاتی تلگرافی به آقایان علمای متحصن در دانشگاه تهران، بعنوان‌حضرت آیت‌الله طالقانی مخابره کردند.

متن تلگراف بشرح زیراست: حضرات آیات آقایان‌علمای اعلام، متحصنین در دانشگاه تهران- دامت برکاته.

حادثه فجیع وتاثرآور چند روز اخیر تهران و سایر شهرستانهارا کمحاکی ازتوطئه جدید عوامل‌استعمار و استبداد برای ایجاد وقفه در نهضت تاریخی ملت ایران است ومنجر به شهادت عده‌ای از جوانان ارزنده ورزمندگان دلیر وجرح عده‌ای از آنان گردیده وملت ما را داغدار نموده است، بملت مجاهدایران وبازماندگان آنان تسلیت عرض، پشتیبانی تمام اهالی فارس و خاصه جامعه روحانیت را از هدف های عالیه‌آقایان‌متحصنین اعلام وپیروزی ملت مسلمان و غیور ایران را در این نهضت مقدس اسلامی ونابودی عاملین کشتار ننگ‌آور مردم و محو بقایای عوامل استعمار واستبداد را از خداوند متعال مسئلتدارم.

نیشابور- دیروز دهها هزار نفر از اهالی‌نیشابور وروستا های اطراف بعنوان اعتراض‌به کشتار اخیر وجلوگیری دولت از ورود امام خمینی دستجه یک راهپیمائی بزرگ زدند.این راهپیمائی از ساعت ۸ صبح آغاز شد و تاساعت ۲ بعداز ظهر بطول انجامید. در این راهپیمائی حدود ۱۰ هزار نفر از زنان شرکت داشتند.

پاوه- از هفته گذشته که شایعه حمله چماق بدستها به شهر پاوه قوت گرفت. مردم این شهر شب وروز کنترل شهر را در دست گرفته و برای جلوگیری از حمله چماق بدستها به شهر، در گردنه‌های راه پاوه به کشیک وپاسداری پرداختند. دیروز بعد از یک هفته کمبود نفت وبنزین‌بوسیله عده‌ای از اهالی «روانسر» ۸ تانکر نفت وبنزین بصورت کاروان بهاین شهر رسید.

اراک - دیروز طی جلسه‌ای ورزشکاران اراک سالن ورزشی «شاه‌حسینی» را به باشگاه ورزشی «غلامرضا تختی» تغییر نام دادند.

شهسوار - بمنظور اعتراض به وقایع غیر انسانی تهران، رشت و سنندج بیش از ۱۰ هزار تن از مردم شهسوار راهپیمایی کردند و شعار دادند. آنان خواستار مراجعت امام خمینی بهوطن شدند.

پشتیبانی از متحصنین دانشگاه

کرج - جامعه روحانیت کرج جهت اعتراض‌بهدولت غیر قانونی بختیار که دست خود را به خون ملت مسلمان آغشته نموده و صدها خانواده را داغدار و کلیه فرودگاههارامسدود تا از بازگشت قائد عظم حضرت آیت‌الله العظمی‌امام خمینی جلوگیری نماید، پشتیبانی خود را از حجج اسلام و آیات عظامی که در دانشگاه تهران متحصن شده‌اند، اعلام نموده و بر آنها میپیوندیم.

سید حسن مدرسی-سید محمد رضا زابلی، فاروق دزفولی، محمدعلی‌شریفی، الاحقر حیدرعلی دوست حسینی، عبدالله فرهودی، سید نورالدین حسینی،سید عباس طباطبایی، عنایتی، محمد ابراهیم سعادتی،محمد هادی، موسوی، جنتی رضوی، رضا خوش‌بیان، محقق، ابراهیمی ،ملکزاده، اویسی، بهجت، ابراهیمی

هشدار به ارتش

خرمشهر - آیت‌اللهحاج شیخ محمد طاهر آل‌بشر - خاقانی طی اعلامیه‌ای‌دولت بختیار را غیر قانونی و محکوم اعلام کردند.

آیت‌الله آل‌بشر خاقانی‌در این اعلامیه با اشاره بـه قانون شکنیهای‌رژیم‌مخلوع دیکتاتوری و خونریزیهای مکرر، مردم را به مقاومت جدی و هوشیاری کامل در جبهه نبرد با عوامل رژیم فرا خوانده و اتحاد و تشکل آنان را تا پیروزی کامل، اجتناب‌ناپذیر قلمداد کرده‌اند. در این اعلامیه همچنین به تخلیه سینو ها بمنظور ایجاد قحطی مصنوعی از سوی‌دولت‌غیر قانونی اشاره شده و این اقدام شدیداً محکوم گردیده است.

در پایان این اعلامیه به کلیه پرسنل ارتش هشدار داده شده است کهمسئولیت هر قطره خونیکه بر زمین می‌ریزد به گردن‌آنها است.

کرج - دیشب‌دهها هزارنفر فاصله کرج تا گوهردشت و عظیمیه را پیاده پیمودند.

راه پیمائی از مسجد جامع کرج شروع شد و درحالیکه راهپیمایان شعار های ملی و اسلامی می دادند و خواستار بازگشت امام خمینی بودند از طریق خیابان قزوین بگوهر دشت و عظیمیه رفتند.

این راه پیمائی که از ساعت ۶ بعد از ظهر شروع شد تـا پاسی از شب ادامه داشت.

شیراز - به دعوت حضرت آیت‌اله شیخ بهاء الدین‌محلاتی صبح دیروز ۳۰ هزار نفر از مردم شیرازبه عنوان همدردی با خانواده شهدای تهران و اعتراض به دولت بختیار، در مسجد سلطانیه وکیل اجتماع کردند.

در این اجتماع حجت‌الاسلام علی موحدمتن آخرین‌مصاحبه امام خمینی و اعلامیه شماره یک تحصن روحانیون تهران را قرائت کرد و سپس حجت الاسلام مجدالدین محلاتی ضمن همدردی با بازماندگان شهدای تهران و شهرستان ها، کشتار مردم بیدفاع را محکوم‌نمود.

در پایان این اجتماع متن تسلیت حضرت آیت‌الله‌محلاتی بخاطر وقایع اخیر به ملت ایران خوانده شد.

آبادان - دیروز بیش‌از۲۰۰ هزار نفر از مردم آبادان و اروندکنار، پس‌از اجتماع در محل «مسجدنو» دست به یك راه پیمائی عظیم زدند و پس از عبور از خیابان آیت‌الله‌طالقانی و چند خیابان‌دیگر، بار‌دیگر در محل استادیوم ورزشی‌تختی اجتماع کردند. دراین اجتماع حجج اسلام هاشمی و مکی سخنانی ایراد کردند و پس‌از آن سیدمحمد کیاوش ،نماینده اعزامی امام خمینی در آبادان قطعنامه‌ای رادر ۶ مورد قرائت نمود.

سیرجان - کلیه طبقات سیرجان ضمن تلگرافی بـه آیت‌الله منتظری که رونوشت آن به نمایندگی اطلاعات در این شهر ارسال شد همبستگی خودرا با ملت ایران اعلام داشتند.

در پایان این تلگراف بـه دولت هشدار داده شده است که چنانچه بیش از این مانـع ورود امام خمینی به کشورشود عواقب وخیمی در انتظار خواهد داشت.

گروه کثیری از مردم سیرجان با دردست داشتن پلاکارد های متعددی به‌راه - پیمائی پرداختند. تظاهر - کنندگان شعار هایی مبنی بر غیر قانونی بودن دولت بختیار میدادند.

قصر شیرین - ساعت ۹ پریشب گروهی راهزن درجاده قصر شیرین - کرمانشاه راه رابر یك اتومبیل ژیان بسته‌و سرنشین مجهول‌الهویه آنراکه گفته میشود درجه‌دار ارتش‌بوده است، بضرب گلوله بهقتل رساندند. محل واقعه«سرخه ریزه» بین راه قصر شیرین- کرمانشاه بودو راهزنان بـ سرقت پولهای شخص یادشده گریختند.

سرپل‌زهاب - کارکنان مخابرات سرپل زهاب باانتشار اعلامیه‌ای که رونوشت آن به دفتر نمایندگی اطلاعات در ین منطقه ارسال شد،قویاخواستار برکناری فوری مصطفی دیبائی مدیر کل مخابرات استان شدند.

شهر ارواح!

در پی‌ناامنی هایی که‌مولود بی تفاوتی ماموران انتظامی شهرستان سرپل زهاب است، متجوز از ۶۰ درصد از اهالی این منطقه شهرخود را ترك گفتند و به روستا های اطراف پناهنده شدند. اکثر مغازه - داران نیز اجناس مغازه های خود راتخلیه کرده و با خود برده‌اند. درحال حاضر تردد در سرپل زهاب بندرت انجام میشودو تنها چند مغازه کوچك برای رفع نیاز مندی های‌عده‌ای که در شهر مانده‌اند به‌کسب خود ادامه میدهند.

قصرشیرین - در پی‌شایعات شبهای اخیر مبنی بر هجوم چماق بدستان به قصرشیرین مردم این شهر مسلح بمانواع سلاحهای گرم و سرد‌پاسداری از شهر را بعهده گرفتند.

کازرون - مردم کازرون و روستاهای تابعه در پی شایعه هجوم چماق بدستان،به انواع سلاحهای گرم و سرد مسلح گشتند و در خیابان های شهر آماده مقابله شدند. مردم کازرون راه های ورودی شهررا باتیرآهن و تخته سنگ مسدود کردند و در خیابان های شهر آتش بپا کردند. این گروه تا غروب در شهر به تظاهرات پرداختند و شعار هایی مبنی‌بر غیرقانونی دولت بختیار دادند.

آباده- متجاوز از ۱۰ هزار تن‌ازمردم آباده برای‌استقبال از برادران جهرمی خود که بمنظورپیشواز ازامام‌خمینی به‌تهران رفته بودند‌درمدخل شهراجتماع کردندو باورود گروه یاد شده به راه پیمائی پرداختند،راهپیمایان‌درجریان توقف چند ساعته جهرمی‌ها در آباده، در تکیه این شهر اجتماع کردند و به استماع چندسخنرانی‌ازسوی آیت‌اله سید حسین آیت‌اللهی وچند تن دیگر گوش فرادادند.

بوشهر- جامعه روحانیت بوشهر با ارسال تلگرافی به آیت‌الله منتظری وسایرآیات عظام که در مسجد دانشگاه تهران بعنوان اعتراض بـه کشتارهای دولت غیرقانونی بختیار متحصن شده‌اند همدردی و همبستگی خود را اعلام داشتند.

درپی‌یک درگیری‌خانوادگی، در روستای «چاه تلخ» بندر بوشهر، جوان ۱۸ ساله‌ای بنام ماندگی اکبریا، بهضرب گلوله حیدر حیدری یکی از اقوام خود کشته شد. متهم بقتل و اعضای خانواده‌اش بدنبال این واقعه اثاثیه‌منزل خود را جمع‌آوری کردندو با ۲دستگاه وسیله نقلیه‌از مرز کشور خارج شدند.

در پی تظاهرات ضد دولتی مردم بندر دیر جوان موتور سواری بنام‌رضا کندخکی با شلیک گلوله ماموربن‌بشدت مجروح شد.

همبستگی انجمن شهر بوشهر

اعضای‌انجمن استان‌بوشهر در آخرین جلسه خودضمن اعلام همبستگی با مردم‌اعلام داشتند تا پیروزی نهائی از تشکیل جلسات خودداری خواهند کرد.

رامهرمز- ۳۰ هزار نفر از اهالی رامهرمز وروستاهای اطراف راهپیمائی کردند و خواستار برقراری حکومت اسلامی شدند.

شوشتر- شورای انقلاب اسلامی شوشتر طی‌بیانیه‌ای خواستار استعفای‌صدیق‌زاده نماینده مجلس شورای ملی و اعضای انجمن های شهر و شهرستان شوشتر شد.

اهواز- عده‌ای‌ازدانشگاهیان اهواز نسبت به‌عدم‌پرداخت حقوق دی‌ماه خود اعتراض کردند.

با توجه به غیبت رئیس دانشگاه‌جندی‌شاپور، معلوم نیست چه کسی به اعتراض دانشگاهیان اهواز رسیدگی خواهد کرد.

شیراز- بدنبال حوادث‌اخیر تهران، عده‌کثیری ازشیرازی هابه‌سازمان ملی انتقال‌خون پایگاه این‌شهر مراجعه‌کردند وخون اهداء نمودند.

رامسر- بامداد دیروز کلیه کسبه رامسربعنوان اعتراض به کشتار های اخیر تهران‌و شهرستانها، دکانهای خود را بستند و به راهپیمائی پرداختند. ساعت یک بعد از ظهر راهپیمایان‌که به‌۱۵هزار نفر می‌رسیدند درمیدان امام خمینی اجتماع کردند و به استماع چند سخنرانی پیرامون غیر قانونی بودن دولت‌بختیارگوش فرادادند. سخنرانان نماینده رامسر در مجلس شورایملی را محکوم کردند.

قم- دهها‌هزار نفرازساکنان قم و شهرستانهای دیگر که‌به قم آمده‌اند، دیروز بعنوان اعتراض به‌کشتار عمال رژیم در تهران، تبریز، سنندج، رشت و چند شهر دیگر، در صحن‌مطهرحضرت معصومه(ع) تحصن کردند.

نیشابور-دیروزمردم‌نیشابور به‌پشتیبانی‌از روحانیون متحصن در دانشگاه تهران دست بـه تظاهرات زدند.

تظاهر کنندگان طی‌قطعنامه‌ی کشتار اخیر شهرهای ایران‌را بشدت محکوم کردند.

بندر انزلی (بندر پهلوی)- یکی از جوانان عضو کمیته امداد وابسته به‌جامعه‌فرهنگیان بندر انزلی بنام قیکزی توسط سه نفر بشدت مضروب شد. جسم نیمه‌جان قیکازی‌لحظه‌ای بعد به‌بیمارستان این شهر انتقال یافت.

مینودشت - اعضای کمیته انتظامات مجاهدین‌مینودشت‌در حین کشیك باچند سارق‌مسلح که اثاثه منزلی را ربوده‌بودند روبرو شدند.

در این رویارویی چندسارق با بجای گذاشتن‌اثاثه‌گریختند و اعضای کمیته یکنفر را دستگیر کردند.

شخص دستگیرشده‌تحویل روحانیون شهر شدو اثاثیه‌نیز بـه‌صاحبش مهاجری تحویل داده شد.

ارومیه (رضائیه)- کسانی که از تهران یا تبریز عازم ارومیه وبالعکس هستند در مسیر ایواغلی و یاخوی‌توسط روستائیان مضروب میشوند.

روستائیان با دیدن‌اتومبیل ها، آنرا متوقف کرده وضمن بازدید چنانچه تمثالهای آیات عظام بدستشان برسد باچوبو چماق- چاقو - تبروحتی‌اسلحه به‌جان مسافران و اتومبیل‌می‌افتند.

سنگسر - پیش از ظهردیروز گروه کثیری‌از طبقات مختلف مردم سنگسر تظاهرات و راه پیمائی کردند تظاهر کنندگان عکسهای آیت‌الله العظمی امام خمینی را در دست داشتند و شعارهای ضدرژیم میدادند.

امام‌شهر - عده‌کثیری ازاهالی امام شهر(شاهرود)، درحالیکه آیت‌الله توحیدی در پیشاپیش جمعیت حرکت می‌کردند، راه پیمایی کردند و در جریان‌راه پیمائی اسامی خیابانهای شهر را بنام‌های مجاهدین وشهدا تغییر دادند.

ساری -۲۰هزار نفرازاهالی ساری و روستای «دراز محله» دست به‌تظاهرات زدند.

گرمسار - در تظاهرات پر دامنه گرمسارو حومه ،متجوز از ۲۰ هزار تن از مردم راه پیمائی کردند. راهپیمایان ازروستاهای غیاث آبادولجران عبور کردند و در پی استماع ۲ سخنرانی‌باقرائت قطعنامه‌ی که مورد تاییدتظاهرکنندگان قرار گرفت، متفرق شدند.

روستای ریگن - گروهی چماق بدست‌درروستای«ریگن» گرمسار دست به تظاهراتی به نفع رژیم زدند. دقایقی بعد بین این گروه و طرفداران امام خمینی برخوردی روی داد که با وساطت موسوی امام جمعه شهر پایان گرفت. در پی سخنانی که موسوی برای چماق داران ایراد کرد این گروه به‌صفوف مردم پیوستند و به‌اتفاق به‌تظاهرات‌پرداختند.

لاریجان - بیش از ۵ هزار نفر از اهالی روستاهای‌لاریجان در یك‌راهپیمائی باشکوه‌شرکت کردند و همبستگی خود را با مردم مبارز ایران بار دیگر اعلام داشتند.

شرکت کنندگان در این تظاهرات و راهپیمائی پس از طی مسافت گزنك تاپل مون بیانیه‌ای صادر کردند و درآن خواستار تشکیل‌حکومت‌اسلامی، بازگشت امام خمینی، انحلال مجلسین و برکناری جلال‌تقوی نماینده لاریجان در مجلس شورایملی‌واستعفای‌نخست‌وزیر شدند.

ارومیه (رضائیه) - درهجوم نظامیان شورشی به ارومیه‌که با توپ و تانك صورت‌گرفت، حتی مسجداعظم‌نیز مصون‌نماند و به‌گفته‌ای نظامین کنید ین مسجد را به‌توپ بستند که در چند نقطه اثر گلوله‌ها برجای مانده است.

نظامیان در حالیکه باتانك و زرهپوش به شهر حمله‌کرده بودند، به‌ساختمان دادگستری نیز یورش برده و با رگبار مسلسل شیشه‌های اغلب‌مغازه ها، ادارات و خانه ها را در مسیر خیابان پهلوی در هم شکستند. در این جریان ۵ تن شهید و ۱۵ تن مجروح شدند.

تبریز (خبرنگار اطلاعات): هزاران تن از مردم تبریز دیروز پس از حضور بر مزار شهدای وقایع جمعه گذشته این شهر، دست به تظاهرات زدند و خواستار مجازات مسببین آن شدند.

آقای‌گلسرخی‌نیز دراجتماع بزرگ مسجد جامع تبریز طی سخنانی کشتن‌مردم بیگناه‌تبریز را بشدت محکوم کرد.

در حوادث جمعه گذشته تبریز ۱۰ نفر شهید شدند.

یک مقام فرمانداری نظامی تبریز به خبرنگار اطلاعات‌گفت تنها تعداد معدودی از دستگیر شدگان روزجمعه‌که مبادرت‌به حمل اسلحه غیر مجاز کرده‌اند در بازداشت بسر میبرند و پرونده آنان به دادگاه احاله شده است.

خمام - در تظاهرات۳ هزار نفری مردم خمام، حمیدمقدمی زندانی‌سیاسی‌پیرامون وحدت ملی صحبت کرد.

همدان - فرهنگیان استان همدان نیز در قطعنامه‌ای‌وزیر آموزش و پرورش را غیر قانونی اعلام کردند.

مراغه - بیش از ٤۰ هزار نفر در راه پیمایی دیروزمراغه شرکت کردند و خواستار برقراری حکومت اسلامی شدند.

خلخال - در پی کشته شدن دو نفر درتظاهرات روز شنبه خلخال، ازدیروز بمدت۳روز در این شهرعزای عمومی‌اعلام شد.

همچنین هزاران نفر دیروز راهپیمائی کردند.

الیگودرز - خبرنگاراطلاعات

روز شنبه گذشته قریب‌سی هزار نفر ساکنان شهرستان الیگودرز و روستاهای آن به منظور اعلام پشتیبانی از امام خمینی و محکوم ساختن رژیم استبدادی به یک راه پیمائی بزرگ پرداختند.

در جریان این تظاهرات و راه‌پیمائی‌و چندتن‌ازروحانیون سخنرانی کردند و سپس‌مردم بدون دخالت‌ماموران انتظامی به آرامی متفرق شدند.

اصفهان -در راه پیمائی روز شنبه یک میلیون نفر از اهالی شهرستان اصفهان و نواحی اطراف شرکت کردند.

آنان کعبه طرفداری از امام خمینی‌شعارمی دادندخواستار تغییر نوع حکومتی ایران بـه جمهوری اسلامی بودند.

جمهوری خواهان درجریان راه پیمائی خود در ورزشگاه تختی اجتماع کردند و طی قطعنامه‌ای خواست های‌خود را اعلام کردند. عکس ازاین اجتماع توسط خبرنگار عکاس اطلاعات در اصفهان گرفته‌شده است.

احضار مشمولان دیپلمه سراسر کشور برای اعزام به‌سربازخانه‌ها

ترتیب اعزام‌مشمولان دیپلمه فارغ‌التحصیل خرداد ماه۱۳۵۷ و سنوات‌قبل از معدل۱۵ر۰۹ الی۱۴ر۶۹و همچنین‌مشمولان دیپلمه غیرفنی سهمیه‌اردیبهشت ماه ۱۳۵۸ از معدل ۱۳ر۵۳الی ده در تهران و شهرستان ها بشرح زیر اعلام شد:

در تهران

مشمولان فوق که ساکن تهران هستند و در روز های ۸ الی ۱۲ مهر ماه سال‌جاری در سربازخانه ناحیه یک ژاندارمری واقع در خیابان شاهپور یا بعدا در منطقه وظیفه عمومی تهران ثبت نام کرده‌اند و یا تاکنون موفق‌به ثبت‌نام نشده‌اند باید درساعت ۷ و سی دقیقه روز های زیر بادر دست داشتن دفترچه آماده بخدمت و ۶ برگ‌اعزام، دو برگ فتوکپی شناسنامه‌و یک برگ مدرک تحصیلی که حاوی معدل کل دیپلم است در سربازخانه ناحیه یک ژاندارمری تهران واقع در خیابان شاهپور حاضرگردندتا بخدمت اعزام‌شوند.

● روزدوشنبه ۱۶ر۱۱ر۱۳۵۷ کلیه مشمولان دیپلمه که در روز ۱۸ر۷ر۱۳۵۷ ثبت نام کرده‌اند.

روز سه‌شنبه ۱۷ر۱۱ر۱۳۵۷ کلیه مشمولان دیپلمه که در روز ۹ر۷ر۱۳۵۷ ثبت نام کرده‌اند.

روز چهارشنبه ۱۸ر۱۱ر۱۳۵۷ کلیه مشمولان دیپلمه که در روز ۱۰ر۷ر۱۳۵۷ ثبت نام کرده‌اند.

روز شنبه ۲۱ر۱۱ر۱۳۵۷ کلیه مشمولان دیپلمه که روز های ۱۱و ۱۲ مهر ماه سال ۱۳۵۷ ثبت نام کرده‌اند.

روز یکشنبه ۲۲ر۱۱ر۱۳۵۷ کلیه مشمولان دیپلمه که در گروه های عقب افتاده ثبت‌نام کرده‌اند.

روز دوشنبه ۲۳ر۱۱ر۱۳۵۷ کلیه مشمولان دیپلمه که موفق به‌ثبت نام نشده‌اند.

در شهرستانها

کلیه مشمولان دیپلمه غیر فنی از معدل ۱۵ر۰۹ الـی ۱۴ر۶۹ و نیزمشمولان دیپلمه غیر فنی سهمیه اردیبهشت ماه ۵۸ از معدل ۱۳ر۵۳ الی ده که دفترچه آماده بخدمت یا اوراق اعزام از حوزه های درجه ۲ یا گـروهان های ژاندارمری شهرستان‌هادریافت کرده‌اند باید ساعت ۷ وسی دقیقه روز۱۶ر۱۱ر۵۷درمراکز هنگ های ژاندارمری مربوط حاضر شوند.

۱۰ هزار نفر در تجریش راه‌پیمایی کردند

شمیران- دیروز بیش از ده هزار نفر زن و مرد درخیابان های مختلف تجریش، راهپیمایی کردند.

راهپیمایان در حالیکه شعار هایی علیه رژیم و دولت‌بختیار میدادند، در میدان تجریش‌گرد آمدند و در این اجتماع قطعنامه‌ای در ٤ ماده، قرائت شد.

راهپیمایان مسببین کشتار جمعه خونین و یکشنبه ۸ بهمن ماه مقابل دانشگاه تهران رامحکوم کردند اعلام داشتند که عاملان این جنایات شاه مخلوع، بختیار مردود وارتش ضدخلق ایران، است.

در این قطعنامه راهپیمایان «حمایت خود را از ملت‌مسلمان ومبارز ایران- کارمندان، کارگران‌وهمافران -اعلام‌داشته و اعلام کردند «بی‌صبرانـه در انتظار ورود امام خمینی بـه وطن هستند و چنانچه ورود معظم‌له‌به تعویق افتد با اجازه امام مبارزات خود را بطـور قهرآمیز ادامه خواهند داد.

پس از قرائت قطعنامه، جمعیت بدون دخالت‌ماموران انتظامی، متفرق شدند.

آیت‌الله بروجردی: دولت‌کنونی با دولتهای دیگر هیچ فرقی ندارد

حضرت آیت‌الله العظمی حـاج سید محمد رضا بروجردی، درپاسخ‌گروهی از بازاریان تهران که نظر ایشان را درباره ادعـای شاپور بختیار که گفته‌بود، نه‌دهم مراجـع با سکوت خویش، او را تایید می‌کنند، خواستارشده‌بودند، اعلامیه‌ای بشرح زیر صادر کردند:

دولت غیر قانونی‌کنونی که عزیزان مـا را در شهرستانهای اهواز،دزفول، خوانسار، اندیمشک، رضائیه، مرند و دیگـر شهرها به گلوله بسته‌است، برای ما، با دولت هـای خودکامه و زورگوی دیگر که بوسیله رژیم استبداد و مجلسین غیر قانونی تعیین میشد، هیچ فرقی ندارد. خوشبختانه چنان اتحاد کلمه بین ما و حضرات مراجع قـم و نجف و حضرت‌آیت‌الله خمینی‌دامت برکاته وجود دارد که این ادعاهای مذبوحانه قـادر نیست اختلاف و شکافـی ایجاد نماید.

نصرت اسلام و مسلمین و نابودی ظـالمین را از خداوند متعال جلت عظمته خواهانم.

۲٤ صفر الخیر ۹۹
محمـد رضا الموسوی البروجردی - مشهدمقدس

صف ۳۰ کیلومتری نفت در سنندج
اعلامیه لشگر کردستان، مردم سنندج رابرآشفت

سنندج (خبرنگار اطلاعات): صدور اعلامیه‌لشگر کردستان موجب ناراحتی و اثرات سوء در اذهان مردم سنندج شد.

بدنبال صدور این اعلامیه، مردم سنندج گفتند که کردها تجزیه‌طلب نیستند و آنان‌نیز همانند دیگر مردم ایران، خواستار آزادی و دموکراسی می‌باشند.

پریشب -نیزدرسنندج‌تیراندازی های پراکنده صورت گرفت‌و مردم این شهر براثر سر و صدا تاصبح بیدار بودندبدنبال وقایع اخیر سنندج، جمع کثیری در مسجد جامع تحصن کردند و اعلام داشتند تـا نسپردن تعهد بازگشت امنیت به‌شهر به تحصن ادامه‌خواهند داد.

دیروزتمام‌مغازه‌های سنندج و حتی نانوایی و قصابیهاتعطیل بود و در ۲ شعبهٔ عمده توزیع نفت این شهر، صف های ۳۰ کیلومتری تشکیل شد.

هم‌اکنون در سرمای طاقت فرسای سنندج، کمبود نفت کاملا مشهود است و اهالی‌از حیث آذوقه در مضیقه‌هستند.

ژاندارمری سنندج نیز در اطلاعیه‌ای، دخالت مامورین ژاندارمری در وقایع جمعه ۶ر۱۱ر۵۷ این شهر راتکذیب کرد و خواستار درج این تکذیب در روزنامه شد.

آیت‌اله سیدمحمد وحیدی:
دولت بختیار عوام‌فریب است

حضرت ایت‌الله‌العظمی سید محمد وحیدی‌در اعلامیه‌ای‌مردم را بهادامه نهضت دعوت‌کردند وکارهای دولت را در باره بستن فرودگاهها و جلوگیری از بازگشت امام خمینی بهوطن محکوم کرده‌است. در اعلامیه آمده است که:

بالاخره حرکات مذبوحانه و غیر انسانی دولت غیر قانونی دکتر بختیار که تظاهر بمقانون اساسی می‌نماید. نمیتواندملت را از راهی که میرود و تشخیص داده است باز دارد مردم میدانند که دولت فعلی هم مثل دولتهای سابق، نقشه های خائنانه استبداد ورژیم را یکی پس از دیگری پیاده‌مینماید منتها جنبه عوامفریبیش‌بیشتر از سابقین است.

دراعلامیه از مردم‌درخواست شد تابا هوشیاری کامل بـه نهضت خود ادامه داده و به حقیقت وهدف راهپیمایی که به عنوان پشتیبانی از قانـون اساسی راه می‌اندازند، می‌خواهند ریشه درهم ریخته رژیم را دومرتبه آبیاری نمایند، کاملا واقف باشید.

اعلامیه، بسته شدن فرودگاه های کشور را به بهانه نامساعد بودن اوضاع جوی و یاجهات فنی محکوم کرده و آنرا توطئه‌ای برای جلوگیری از ورود امام خمینی به کشور میداند.

ایت‌الله وحیدی در پایـان اعلامیه خطاب به عموم روسا ونمایندگان‌مجلسین‌وهیات‌دولت و افسران ارتش وسربازان توجه آنانرا به موقعیت‌حساس مملکت جلب نموده و از آنان می‌خواهند که در کنار ملت بمبارزات استبدادی خودادامه دهند.

هرکس مردم را به گلوله ببندد قرآن را به گلوله بسته است

از سوی حضرت آیت‌الله العظمی محمد رضا الموسوی گلپایگانی اعلامیه‌ای درمورد کشتار های اخیر صادر شد. دراین اعلامیه ضمن محکوم ساختن این وقایع با اشاره‌به انقلاب ایران آمده است:

باید آنچه از این انقلاب‌تاحال حاصل شده با کمال‌هوشیاری حفظ گردددو برای‌به ثمررسیدن کامل آن همه اهتمام کنند که در این مرحله اعتبار وحیثیت اسلام و قـرآن مجید در بینی‌است. هرچنداز‌اول نیز چنین بود. سربز وافسری ده مردم را به گلوله می‌بندند، اسلام را بهگوله بسته، قران را بهگوله بسته، ملت مسلمان وپدر ومادر وبرادر وخواهر خود، آبرو وشرف کشور خویش را بهگوله بسته است، دسسه‌هئی که علیه این انقلاب شعار میدهند، قمهائی که‌علیه آن مینویسند، علیه اسلام و قران وارد شده‌اند همه بـه هوش باشند وبدانند کمدنیی استعمار برای سرکوب کردن این جنبش اسلامی مجهز شده واز اینکه موج ان عالم اسلام را فرا بگیرد وجهان‌را بهمبادی اسلام متوجه کند سخت در هراس افتاده است. متاسفانه در حالی که ممکت بسوی آرامش میرفت ودر اثر تبلیغات وتوصیه‌های رهبران مذهبی صلح وصفا بین ملت وارتش برقرار شده بود، دولت غیر قانونی علیه ملت قیام کرد وبا عوامفریبی، سرکوب کردن انقلاب اسلامی را به‌عهده‌گرفت وبار دیگر دست ارتش را به خون مسلمانان آغشته ساخت و آنان را در صحنه مبارزه تمام عیار با ملت و اسلام‌وارد کرد و در حالی که طبقات مختلف مملکت برای استقبال از حضرت آیت‌الله‌العظمی آقای خمینی دامت‌برکاته که پس از سالها تبعید قصد مراجعت دارند آماده میشدند بابستن فرودگاهها از آمدن ایشان جلوگیری کرد. و موجب‌شدت نگرانی و تاسف عموم گردیدو طبق اطلاع رسیده در تهران‌با اینکه بانوان به سربازان و افسران‌متضرعانه‌التماس‌میکردند که مردم را به گلوله نبندند، گروهی را کشتند و در تبریز نیز نظیر همین جنایت رامرتکب شدند وبلوچ را تحریک در حمله بهشهرها نمودند. در سنندج‌علاوه‌برکشتار مسلمانان به مسجد حمله نموده ،حسینیه وکتابخانه‌اسلامی‌و مغازه‌های مسلمانان را به آتش کشیدند. اگرایادی استعمارگمان میکنند ملت از تعطیلات و اعتصابات‌و تظاهرات خسته شده و مینوانند باکشتار، دیکتاتوری راتجدیدو استعمار را بازگردانند خیال باطل است. بهحول وقوه‌الهی ملت ثابت وپایدار هرکس را بخواهد باصطلاح به انقلاب خیانت کند برکنار میکند. به ارتش تذکر میدهم شما حود در این چند روزی که بملت بهم پیوستید دیدید که برادرانتان چگونه شما را در آغوش گرم ومهر ومحبت گرفتند. تحت چه عواملی اغفال شده و باز بروی برادران خود آتش گشودید؟ از خدا بترسید و علیه‌اسلام و قرآن وملت وارد عمل نشوید. و چنانکه مکرر تذکر داده‌ام شما هم در صفوف نهضت اسلامی و برای بهثمر رساندن آن ملت را یـاری نمائید.

ربنا افرغ علینا صبرا وثبت اقدامنا وانصرنا‌علی‌القوم‌الکفرین
بتاریخ ۲۸ صفر ۱۳۹۹ - هفتم بهمن ۱۳۵۷
محمد رضاالموسوی‌الگلپایگانی

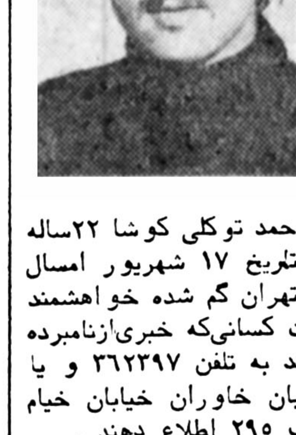
احمد توکلی کوشا ۲۲ساله از تاریخ ۱۷ شهریور امسال در تهران گم شده خواهشمند است کسانی‌که خبری‌ازنامبرده دارند به تلفن ۳۶۲۳۹۷ و یا خیابان خاوران خیابان خیام پلاک ۲۹۵ اطلاع دهند.
آ-۹۵۳۱

بسم‌الله‌الرحمن‌الرحیم

روزنامه محترم اطلاعات

با اعتقاد راسخ به مبارزه ملت ایران بر علیه، ظلم‌استبداد، استثمار به رهبری قائد اعظم حضرت آیت‌الله‌العظمی خمینی انزجار شدید خود را از کشتار دسته جمعی مردم بی‌دفاع در روز های جمعه و یکشنبه توسط‌دولت غیر قانونی‌بختیار همبستگی و پیوند خود را در راه تحقق یافتن انقلاب ملی واسلامی ملت ایران اعلام میداریم.

کارمندان و کارگران شرکت ماشین سازی یزان
آ-۹۵٤۷

صورتجلسه ساعت یازده روز ۳ر۱۱ر۵۷ جلسه‌ای با حضور اکثر کارمندان و خدمتگزاران و استـادان تمام وقت مجتمع آمـوزش عالی قزوین‌باحضور جناب آقای دکتر طاهری تشکیـل شد پس از بحث وگفتگوی زیاد و از آنجائیکه جناب دکتر شیبانی درچندین‌جلسه شخصا و یاتاکیدفرمودهاند که من با جناب آقای دکتر اختیار کاری ندارم وبجناب آقای دکتر طاهری مراجعه کنند و از آنجائیکه بـا سیاست و مدیریت بیش از سه سال‌ونیم جناب آقـای دکتر اختیار عموم امضاء کنندگان زیر از شیوه اداره وریاست‌ایشان‌بشدت‌ناراضی و ناخشنود می باشد لذا از جناب آقای دکتر طاهری خواهش کردیم مراتب عدم رضایت ما را از ایشان به مقام معظم ریاست دانشگاه تهران برسانند تا نسبت به انتخاب جانشین ایشان‌برای ریاست مجتمع بهر نحوی‌که مقتضی بدانند اقدام فرمایند بدیهی است تا تعیین‌ریاست جدید مجتمع به اعتصاب خود ادامه میدهیم.

استادان و کارکنان و خدمتگزاران مجتمع‌آموزش عالی قزوین
آ- ۶۰۲۱

اخذ پذیرش ٤۸ ساعته از انگلیس و امریکا

کورش کبیر سمراه زندان خیابان پلیس خیابان شیخ صفی انستیتو کورش تلفن ۸٤۶۸۶۳
آ-۱۹٤۰۳

آگهی تمدیدمهلت‌افزایش سرمایه شرکت‌لاستیک‌پارس(سهامی‌عام)

پیرو آگهی مورخ ۹ر۸ر۱۳۵۷ روزنامه کیهان،اطلاعات و رستاخیز مجددا به اطلاع سهامداران محترم شرکت لاستیک‌پارس(سهامی‌عام) میرساند که بنا به تصمیم هیئت مدیره مورخ ۹ر۱۰ر۱۳۵۷ مهلت خریدحق‌تقدم‌سهام‌این‌شرکت از ۱۵ر۱۰ر۱۳۵۷ به ۱۵ر۲ر۱۳۵۸ بمدت چهار ماه جهت تسهیل بیشتر سهامداران تمدید میگردد.

لذا طبق مقررات تجارت هریک از سهامداران محترم میتوانند تا آخر وقت‌اداری روز ۱۵ر۲ر۱۳۵۸ به بانک صنایع شعبه بلوار الیزابت مراجعه و با ارائه اصل گواهی حق تقدم خرید سهام که طی نامه سفارشی به آخرین نشانی هریک از سهامداران ارسال شده است با پرداخت تمامی ارزش سهامی که مایل به خرید آن هستند سهام مذبور را پذیره نویسی نمایند.

هیئت مدیره

آگهی مزایده برای فروش ماشین آلات سنگین و وسایل نقلیه

شرکت خدمات توسعه اراضی گیلما به نشانی رشت خیابان محتشم ساختمان تاخور شماره۶۰۱تلفن های۳۰۳۶۹-۳۰۱۸۰ باطلاع کلیه شرکت های مقاطعه کاری و موسسات دولتی و خصوصی و غیره میرساندتعداددو دستگاه‌اسکریپر سی ۶۳۳ الواتوری کاترپیلار و تعداد دو دستگاه‌بولدوزر D8 کاترپیلار که کارکرد هریک از آنها حدود ۲هزار ساعت میباشد و نیز تعداد سه دستگاه وانت شورلت‌و یک دستگاه بلیزرجمی جمس مدل ۷۶ویک دستگاه ماشین‌سواری شورلت ایران مدل ۳۵ و سه دستگاه کاروان وسه‌دستگاه کامل لیزرپلن (بدون کارکرد) و تعدادی وسایل نقشه‌برداری از قبیل دوربین ها وغیره متعلق به خود را بطور جمعی‌یا جداگانه بفروش میرساند. از کلیه علاقه‌مندان‌به خریدوسایل فوق تقاضا میشود برای کسب اطلاع و بازدید همه روزه‌به استثنای ایام تعطیل از ساعت ۸ونیم صبح الی ٤ بعد از ظهر به نشانی فوق مراجعه نمایند و مبلغ پیشنهادی خود رادر پاکت لاک و مهر شده حداکثر تا دهم اسفند ماه ۱۳۵۷ باین شرکت ارسال دارند.

شرکت خدمات توسعه اراضی گیلما

آگهی دعوت

مجمع عمومی عادی بطور فوق‌العاده صاحبان سهام شرکت سهامی عام سیمان فارس و خوزستان در ساعت ۱۰ صبح روز چهارشنبه ۲۵ بهمن ماه ۱۳۵۷درمحل‌شرکت‌تهران خیابان پهلوی چهارراه شاه کوچه سیمرغ پلاک ۱۶ تشکیل میگردد. از صاحبان سهام تقاضا میشود در موعد مقرر در جلسه مزبور حضور بهمرسانند.

دستور جلسه: انتخاب هیئت مدیره شرکت.

شرکت سهامی عام سیمان‌فارس‌وخوزستان

نیازمندیهای اطلاعات

استخدام،مستغلات، خدمات،آموزشی وخریدوفروش

۳۱۱۲۲٤ر۳۱۱۲۲۵
۳۱۱۰۷۱-۸۵

JOHNSON LINE

STUREPLAN 3, PACK S 103 80
STOCKHOLN, SWEDEN, TELEX: 17100
CABLE ADDRESS: JOHNSONS

برای اطلاع صاحبان کالا در کشتی های نامبرده زیر:

کشتی استار پروسیون -حرکت از ژاپن۲٤ر۱۱ر۷۸
کشتی استارآلسیون - حرکت از ژاپن۱۱ر۱۱ر۷۸
کشتی ناترینا اولدندارف - حرکت‌ازژاپن۵ر۱۲ر۷۸
کشتی یونیتی - حرکت از ژاپن ۲۰ر۱۲ر۷۸

نظر به مشکلات پی‌درپی که در ایران بوجودآمده‌است‌این‌تصمیم اتخاذ گردیده‌که‌بموجب‌مواد مندرج در بارنامه حمل مسیر کشتی های فوق‌را تغییر داده وکالا در شارجه تخلیه گردد زیرا با وضع‌حاضر این اقدام یك‌راه‌حل عملی‌میباشد‌این‌اقدام به‌این‌معنی است که درمقابل‌اشخاصی که صاحب کالا هستند بمحض تخلیه کالا درشارجه مسئولیت از کشتی رانی سلب وبرای هزینه های بعدی نیز مسئولیتی متوجه‌این کشتیرانی نخواهد بود.

مقامات بندری شارجه ازکالا محافظت خواهدنمود وقرار اطلاع معمول بندر نامبرده اینست که برحسب قوانین محلی بندر قبل ازاینکه کالارا از اختیار خود خارج نمایند تا نودروزحداکثر پس ازتخلیه کالا را درانبار نگاهمیدارند. نشانی کامل مقامی که‌کالا را بطور موقت در اختیار خواهد داشت بشرح زیر است:

SHARJAH PORT AUTHORITY, P.O. BOX 510
SHARJAH., TELEPHONE 56000-TELEX 68138.

وبرای کسب اطلاع در مورد واگذاری کالابایستی به آقای رابین - کراشا و یا آقای‌آبیان بانرای مراجعه شود. در مورد الزامی که برای‌اقدام فوق‌داشته‌بی‌نهایت‌متاسف است‌واطمینان اتق دارد که صاحبان کالا اقدام این کشتیرانی‌را تائید خواهند فرمود زیرا در نتیجه وضع شکلی که‌پیش آمد نموده اختیار عمل کاملا ازدست این کشتیرانی خارج بوده است.

شرکت کشتی‌رانی جانسون لاین

وای برمن... وای برتو!

احمد احرار

زنی که شوهری بغایت زشت روی داشت، حامله بود. روزی در چهره مرد نگریست وچون ان ترکیب ناهنجار را باکنگر وبینی پخ وچشمهای لوچ ولبهای ورچروکیده‌بمنظر آورد گفت: وای برمن اگر طفلی که در شکم دارم شبیه تو باشد.مردگفت وای برتو اگر طفلی که در شکم داری شبیه من نباشد !

من جدال لفظی وقلمی کسانی را که این روزها درباره شکل اتی حکومت ایران مناقشه دارند، با دقت دنبال میکنم و دربارمبی موارد وقتی می‌بینم طراحان حکومت‌فردا هیچ حرف مثبتی در چنته ندارند، پیش خود میگویم وای برما، اگر آینده‌ای با چنین مشخصات در انتظارمان باشد. حال آنکه مدعی می‌گوید وای بر شما. اگر به‌آینده‌یی جز این فکر کنید! بحث‌درباره فردای مملکت واین که تحولات ناشی از انقلاب بزرگ مردم ایران در چه مسیری باید هدایت شودتا مولد سعادت و پیشرفت واقعی باشد، حق مسلم هر فرد ایرانی است. عجالتا ماهیچ بحثی مهمتر واساسی‌تر ازیـن نداریم وبه نظر من برفرزانگان و اهل قلم و اهل نظر است که بحث آینده را برگذشته مقدم شمارند.

درباره اوضاع گذشته چیزی برکسی پوشیده نمانده است. کوس رسوائی اوضاع گذشته ایران را بربام گیتی زده‌اند ودنیائی میداند که ان اوضاع قابل دفاع نیست.ترجمه کتابی که هم‌اکنون به صورت پاورقی در روزنامه «اطلاعات» درج میشود بررسی هشیارانه‌یی است از رویدادهای منتهی به‌انقلاب مردم ایران و انسان تعجب میکند که چطور یک ناظر خارجی اینگونه دقیق‌وصحیح اوضاع‌سیاسی واجتماعی ایران را تحلیل کرده است. آنجا که «سایروس برآم» نوشته بود عوامل نخوت وغرور در دستگاه استبدادی گذشته‌چشمها را از دیدن وگوشها را از شنیدن حقایق مسلم بازمیداشت،من بمیاد خاطره‌یی افتادم:

حدود یکسال پیش، بعد از آن که نامه کذائی باامضای مجعول به «اطلاعات» تحمیل شد ★ ورویدادهای قم وتبریز را بدنبال اورد، چنان کمیدانید سخنگوی دولت وقت‌اعلام داشت وقایع تبریز را مشتی عوامل خارجی «که از ان سوی مرز امده‌اند» بوجود آوردند و روح مردم شرافتمندتبریز ازین ماجرا خبر ندارد.

ان روزهم مثل امروز من فکر کردم که اگر آدمی‌حرفی برای گفتن داشته باشد وساکت بماند از وظیفه وجدانی و اخلاقی خویش عدول کرده است. البته اوضاع روز اقتضا نمیکرد چیزی را که باید گفته میشد روی کاغذ بیاورم.ناچار ازرئیس دولت وقت خواستم و بملاقات ایشان رفتم.باسابقه اعتماد وتفاهمی که خوشبختانه وجود داشت بیش از دو ساعت گفتگو کردیم و مسائل زیادی در کمال صراحت مورد بحث قرار گرفت.

من گفتم: حوادث تبریز طلیعه یک انقلاب واقعی است واگر در برهمین پاشنه بچرخد ناارامی‌های موجود بصورت انقلابات خیابانی جلوگر میشود. انقلابی که خشک‌وتر را باهم خواهد سوخت.

نخست وزیر خندید وگفت: من احساسات ترا درک میکنم وبا نظریات تو در اکثر موارد موافقم ولی راجع به انقلاب آنچنانی اطمینان میدهم که هرگز چنین انقلابی در ایران اتفاق نخواهد افتاد. ما «فرمانده» قوی‌داریم. ارتش‌قوی داریم. سازمان امنیت قوی داریم و هرکدام ازین عوامل سد محکمی است در برابر انقلابات خیابانی.

گفتم: اقای نخست‌وزیر! شما هیچ فرصت می‌کنید که «تاریخ» بخوانید؟

گفت: نه‌چندان !

گفتم: اگر جواب دیگری میدادید مایه تعجب بود. چون شما را همگان یک «تکنوکرات» برجسته می‌شناسند و در تبحرتان راجع بمسائل فنی وتکنیکی هیچکس تردید ندارد. من دربن امور کمترین استعدادی ندارم ولی گهگاه تاریخ‌نگاه میکنم. هیچ موردی که یک حکومت دموکرات، یک حکومت معتدل، یک حکومت ضعیف با خطر انقلاب روبرو شده‌باشد من در تاریخ ندیده‌ام. همیشه حکومت‌هایی در معرض انقلاب وطغیان مردم کوچه و خیابان قرار گرفته‌اند که هم از قدرت خودشان، هم از قدرت پلیس وهم از قدرت نیروی نظامی پشتسر خود مطمئن بوده‌اند!

بطور کلی، انقلاب اخرین اقدام نومیدانه یک ملت است در برابر قدرت حاکم. ملت وقتی دست به‌انقلاب میزند که از هر اقدام مسالمت‌امیزی برای تعدیل روشهای جبرانه وفشار ها وتضییقات حکومت مایوس شده باشد. انقلاب، مظهران قدرت نهفته‌یی است که در لحظه اضطرار، بهنگامی که ادمی به‌نهایت عجز و عصیان میرسد در نهاد او تظاهر میکند.

ندیدی که چون گربه عاجز شود
بدرد به چنگال چشم پلنگ؟

اما تبلور وتظاهر انقلاب یک مساله است، تمتع ازان مساله‌یی دیگر.

در انقلاب، ضعیفترین و محروم‌ترین ودردمندترین قشرهای مردم صف جلو را اشغال میکنند: آنها هستند که میجنگند. انها هستند که فداکاری میکنند. انها هستندکه‌شهید میدهند و طبعا آنها هستند که علم فتح و فیروزی را بالا میبرند.

این سیر قهری انقلاب است تا مرحله ظفر. اما همانطور که روحانی مجاهد ومفکر اقای شریعتمداری در مصاحبه‌یی تذکر داده بودند انقلاب «هدف» نیست، «وسیله» است ومهم آنست که از یک انقلاب چگونه بهره‌برداری شود تا مردم در فضای سالمتری نفس بکشند، شخصیت تازه‌یی پیداکنند. اعصاب اسوده‌تری داشته باشند، بمرفاه بیشتری دست یابند و رویهمرفته از اوضاع بهتری برخوردار شوند.

همچو شرایطی نقط‌آن زمان فراهم میشود که رهبران انقلاب، بلافاصله پس از حصول به مرحله پیروزی، هدفهای مثبت را جانشین هدفهای منفی انقلاب کنند.

تاوقتی انقلاب پا نگرفته وبارور نشده است هرمشقتی را باید تحمل کرد. در انقلاب کشته شدن هست، تبعید شدن هست، زندان رفتن هست، خطر کردن هست، ضرر کردن هم هست وتا مردمی برای تن سپردن به انواع رنجها وروبرو شدن بامشکلات، ناملایمات، مصیبت‌ها، مشقت‌ها، تاثرات و تالمات اماده نباشند انقلاب انها توفنده وکوبنده ونهایتاموفق ومنصور نخواهد بود.

ناز پرورده تنعم نبرد راه بدوست
عاشقی شیوه رندان بلاکش باشد!

منتها بعد از آن که زمینه پیروزی مهیا شد دیگردلیل ندارد انقلابیون مثل درویشهای فرقه ملامتیه همچنان‌جنبه‌های منفی قضیه را بچسبند و برای خودشان اسباب درد ورنج فراهم کنند.

درهر انقلاب روزی فرا میرسد که‌سرانجام بیاد دست‌از جنگ کشید وبه‌خانه بازگشت. آنگاه هرجنگاوری از خود میپرسد حاصل این ستیز، حاصل این نبرد، حاصل این‌عصیان، حاصل این دربدری ورنج ومحنت چه بود؟

این سئوال کم‌کم در ذهن مردم ایران شکل میگیرد وبر لبها نقش می‌بندد. ولی من‌در عبارات نامربوط‌مطلم‌ازتصورات وتخیلات و ارمان‌های رویایی فلسفه‌بافان راستگرا وچپگرا که این روزها زینت بخش مطبوعات ما است و هرکدام تصویری از یکنوع حکومت جابلقائی وجابلسائی به مردم ارائه میدهند، جواب قانع کننده‌یی برای سئوال موصوف‌پیدا نمیکنم.

دلایلش را در مقاله دیگری عرض خواهم کرد

★ شرح این قصه را که نامه‌کذائی کجا و چگونه‌تهیه شد وهدف از انتشار آنچه بود،من‌در یادداشتهای خصوصی خود ضبط کرده‌ام. تاچه وقت اوضاع زمانه انتشار آنرا اقتضاء کند.

آقای بختیار! کدام راه را انتخاب می کنید؟

محمد فضایلی
دبیرکل حزب سابق مردم

آقای دکتر شاپور بختیار

شما مدعی هستید که قانون اساسی را حاکم برمملکت و خود را مطیع و مجری آن میدانید و هرگز از آن‌تخطی نمیکنید شما گفته‌اید که‌شاه قانون اساسی را نقض کرده ولی شما باصول آن مادام‌که قانون دیگری جایگزین آن نشده وفادار خواهید ماند.

اینك برای من و شاید عده کثیری این سئوال پیش میاید که بموجب اصل اول قانون متمم اساسی «مذهب رسمی ایران اسلام و طریقه حقه جعفریه اثنی‌عشریه است» در اصل دوم هم برتبعیت از قوانین اسلامی تاکید شده است.

بموجب اصول شیعه هرگاه مراجع تقلید وفقها امری را ممنوع، حرام و غیرمشروع اعلام کنند فرد شیعه‌و جامعه تشیع باید از حکم آنان تبعیت واطاعت کند.

آیا میتوانید باین سئوال پاسخ بدهید؟ حال که‌مراجع شیعه عموما دولت شمارا غیر قانونی اعلام میکنند و کناره گیری‌شمارا لازم و واجب‌می‌شمارند، شما چه‌از نظر مذهبی و چه از لحاظ اجرای اصل اول و دوم متمم قانون اساسی چگونه دولت خود را مشروع و قانونی مینگارید و به آن ادامه میدهید؟

در این میان تکلیف‌مملکت چه خواهد شد؟ در حالیکه مردمش بحکم دین و اطاعت‌از اوامر مراجع مذهبی باید از دولت شما سرپیچی کند و چنانکه میدانید همگان و از جمله کارمندان دولت بوظیفه شرعی خود عمل کرده از همکاری‌واجزاء دستورهای‌شما احتراز جسته‌اند ـ شما که‌به گفته خود در راس مقتدرترین حکومت‌های نیم قرن اخیرقرار دارید برکه و بوسیله چه کسانی حکم‌میرانید؟

آیا نه اینست که‌بموجب اصل هفتم متمم قانون اساسی اساس مشروطیت جزئا و کلا تعطیل بردار نیست؟ و تبعیت از قوانین و احکام مذهب نه تنها جزء بلکه سرفصل‌متمم قانون اساسی است و شما چه از نظر تکلیف شخصی و چه از جهت وظائف قانونی‌ومملکتی ملزم برعایت آن میباشید.

آرزو میکنم شما در زمره کسانی نباشید که گفته‌انـد «نومن ببعض ونکفر ببعض» همانها که خداوند در قرآن کریم از آنان‌بزشتی یادکرده است.

آیا شما هم مانند سلف‌خود دوربین‌های مخصوص شب و روز را عوضی بچشم میگذارید تظاهرات شگرف ملت رانمی پذیرید ویا اصل بیست‌وششم متمم قانون اساسی را از یاد برده‌اید که میگوید «قوای مملکت ناشی از ملت است» شاید تصور میکنید مقصوداز «ملت» در قانون اساسی ملت دیگری است بجز ملت ایران؟

خدا را ببیئید به‌تکلیف شرعی و قانونی خود عمل کنید و بیش از این در این‌کشور حمام خون راه نیندازیـد و جوانان، وطن را بخاك و خون نکشید شما که روزی‌درجبهه ملت بوده‌اید روی در روی‌ملت نایستید.

آقای بختیار! در خاندان شما، هم خدمتگزاران بوده‌اند هم‌آدمکشان.

در این لحظه سرنوشت شما کدام راه را انتخاب می‌کنید؟

انقلاب ایران و مبانی رهبری امام خمینی

نوشته: سایروس برآم
ترجمه: پ. شیرازی

شایعات، واقعیت می یابد

-۱۰-

چنین بودکه هرکشته جمعه‌سیاه ده تن از مخونی،و جان بسرو ازجان گذشته کرد و صدتن رابه غیرت‌آورد و هزار تن راتکان داد وده هزارتن رابیدار کرد! دیری نگذشت که حکومت خود را باتمامی ملت روبرو دید وبه **تلخی دریافت که «توپ، تانک، مسلسل، دیگر اثر ندارد. حکومت نظامی ـ دیگر ثمر ندارد.»**

★ زمان گزینش رهبر فرا میرسد

گفته شد که فاجعه جمعه سیاه تهران نهضت اعتراض عمومی را بمقام انقلاب ملی اعتلا داده اکنون باید گفت که جهت گیری سرسخت و سازش ناپذیر و درمین حـال هوشمندانه و واقع بینانه آیت‌اله خمینی درپی این فاجعه، اورا از جایگاه یک روحانی مظلوم معترض برکشید و به مقام یک امام و رهبر انقلابی رسانید.

پس از جمعه سیاه، بیشتر کسانی که در این مبارزه خونین به ارشاد جامعه روحانیت چشم داشتند، انتظار میکشیدند تا فرمان جهاد و اجازه مبارزه مسلحانه برسد و گروهی اندک کمازنهیب جنون آمیز و خونخوارانه‌حکومت هراسان شده بودند. گمان میبردند که دوران اعتراض و مبارزه گروهی و علنی «بخصوص در مدت شش ماهه‌حکومت نظامی به پایان رسیده و وقت عقب نشینی است، زمان،زمان تصمیم‌گیری بود و تعیین خط مشی وبهره‌گیری درست از یک واقعه تاریخی. هریک از رهبران روحانی وسیاسی که میتوانست راهی برگزیند که از مجموعه واقعیتها و عوامل و پدیده های سازگار و ناسازگار این واقعه حداکثر بهره‌برداری را بسود خواستها و آرمان های مردم بنماید و نهضت را بهدف نهائی خود نزدیکتر سازد، بی‌آنکه‌مسحور غلیان احساسات یاران یا مرعوب قدرت دشمنان شود و در این راه پرخطر نه چنان تندرود که بهبن‌بست رسد و نه چنان آهسته که طغیان فروکش کند، زمام رهبری انقلاب نوخاسته رادر دست میگرفت. بنابراین، گزینش رهبر انقلاب بستگی به دوعامل اساسی داشت: اثبات شایستگی رهبری در جریان حوادث و تصدیق این شایستگی ـ به صورت واکنش های مساعد نسبت به دستورهای‌رهبر ـ توسط‌قاطبه مردم (با تاکید مجدد براینکه‌انقلاب ایران یک‌انقلاب‌تمام‌عیار مردمی و ملی است نه مذهبی طبقاتی).

پیش از آنکه به عواملی بپردازیم که منتهی به‌انتخاب امام خمینی در مقام رهبری انقلاب گردید ـ انتخاب طبیعی‌و تدریجی و خودبخودی که پس از جمعه سیاه آغاز شد و در راه پیمائیهای تاسوعا و عاشورا محرم و مسجل گشت ـ ضروری است که نگاهی سریع بمفاهیم و نتایج و پدیده‌های عینی و ذهنی قتل عام هفدهم شهریور بیفکنیم. این مجموعه بغرنج پیامد های اجتماعی وسیاسی جمعه سیاه را میتوان چنین خلاصه کرد:

ـ گروهی انبوه از مردم باماهیت سفاک، بیرحم، بی‌گذشت و آشتی ناپذیر رژیم روبرو شدند.

ـ کشتار ناجوانمردانه و بی امان، به مقیاس کاملا بی‌سابقه و وسیع (بخصوص کشتن زنان‌وکودکان) هزاران نفر را از جان گذشته و آماده شهادت گردانید.

ـ مبارزان دریافتند که اگر میدان را خالی کنند ونشان دهند که مرعوب شده‌اند، رژیم بهکسی‌رحم نخواهد کرد و باسبعیت دوچندان نه «شکار آدم» خواهد پرداخت و یکیک آنانرا از دم تیغ خواهد گذراند.

ـ نخستین شکاف در حصار ظاهرا خلل ناپذیر درژیم، باگشته شدن یک سرگرد فرمانده بدست یک سرباز متمرد، در نخستین روز برقراری حکومت نظامی آسیب پذیری قوای مسلح را نمایان ساخت.

ـ برای نخستین بار حمایت کامل حکومت کارتر ازرژیم شاه آشکار شد و آن عناصر آزادیخواه وحتی مبارز، که اندک امیدی به صداقت و قاطعیت او در هواداری از «حقوق بشر» داشتند، بمواهی بودن امید های خود پی بردند و دریافتند که امپریالیسم امریکا اگر لازم بداند که برای حفظ پایگاه های سیاسی و اقتصادی و نظامی خود در ایران دهها هزار ایرانی را قتل عام کند، «درنگ نخواهد کرد». ـ رای اعتماد مجلسین به‌دولت شریف آمامی و تصویب اعلام حکومت نظامی پس‌از قتل‌عام پنجهزارزن ومرد وکودک‌بی‌دفاع‌وسکوت وزیر دادگستری‌ودادستان کل درمورد این‌جنایت مشهود، باردیگر ثابت کردکه‌قوای مقننه وقضائیه کشور آلت فعل بی‌اراده قوه مجریه هستند.

ـ رژیم ناگزیر شدکه، بمنظور تحت‌الشعاع قراردادن فاجعه ومحدود ساختن آثار و عواقب آن در افکار عمومی، افشای پاره‌ای از جنایات ومظالم گذشته را در مطبوعات ومجلسین «تحمل»کند و خود نیز آتش این افشاگریها را (از طریق نمایندگان‌دست‌نشانده‌وپخش مشروح مذاکرات مجلسین‌ازرادیو وتلویزیون)دامن زند «تحمل» افشارگریها وانتقادات راستین و «کارگردانی» حملات تاکتیکی ومصلحتی بهرژیم، بهجای آنکه افکار عمومی را منحرف وآرام سازد آنرا بیدارتر وآگاهتر و برآشفته‌تر ساخت. این تمهید سیاسی‌وعقب‌نشینی‌تاکتیکی نیز مانند فاجعه آبادان «کمانه» کرد ومردم با ابعادغول‌آسای فجایع وچپاولگریهائی آشنا شدند که تاآنزمان بیشتر حالت «شایعه» داشت‌تاواقعیت باور کردنی وهر آینه اگر مخالفان حکومت دست به‌این افشارگریها زده بودند کمتر کسی آن ابعاد باورکردنی را باور می کرد (از وامهای بانکی پنج میلیارد تومانی هژبر یزدانی و شراکت او با رئیس ساواک گرفته تا شکنجه‌های جگرخراش زندانیان سیاسی.)

ـ زلزله سهمناک طبس (۲۵ شهریور)ـ صرفنظر از طبیعی بودن یا تصنعی بودن آن‌فرصت دیگری بدولت شریف امامی داد تاافکار عمومی را از مسیر سیاسی برگرداند. ولی این ضایعه بزرگ نیز زمینه‌ای مساعد برای‌تجلی‌وتحکیم خودیاری وهمبستگی مردم فراهم‌آورد ووسیله‌ای‌شدبرای رسوائی بیشترجمعیت شیروخورشید سرخ، که همچنانکه انتظار می‌رفت از کمکرسانی به مجروحین جمعه‌سیاه‌خودداری کرده بود. (کمک‌شخصی شاه به زلزله‌زدگان منحصر بود به سی‌هزار کیلو برنج وقند وشکر وچای به‌ارزش نقدی‌سیصد هزار تومان!)

اکنون که مجموعه وقایع پس از جمعه سیاه و پیامدهای عینی وذهنی آن دربرابر ماست، می توانیم چارچوب شرایطی راکه آیت‌الله خمینی یادیگر رهبران ناچار بودند در داخل آن به رهبری نهضت ادامه دهند درنظر مجسم کنیم. همچنانکه مقدمتا اشاره شد، انتظار عمومی در صفوف مخالفان رژیم پس‌از فاجعه هفـدهم شهریور بروز عکس‌العمل مشابه ومقاومت مسلحانه و درگیری مستقیم وخشن درحد اعلام جهاد بود. دلایل کافی نیز دردست هست که رژیم (بادستکم دارودسته هایی‌مانند باند اویسی ـ آزمون ـ ثابتی) مترصد آن‌بودند که نهضت مقاومت باپای خود به «مسلخ» و «کشتارگاه» بیاید تارژیم بتواند بایک قتل‌عام دامنه‌دار چندین ده‌هزار نفری، بهخیال خود، «کار را تمام کند.» رژیم‌که‌درپاسخ اعلان جنگ سرد از سوی نهضت اعلان جنگ‌گرم داده بود، خواهان آن‌بود که درگیریها رویاروی و خونین شودتا در مقابل کف سنگین‌شده شهامت ملی و حرمت روحانی وهمت‌عدالتخواهی‌وحیثیت‌انسانی، کفه‌سبک‌شده غرورجنگاوری‌وغیرت‌سربازی‌وشهوت‌قدرت‌پرستی‌و دیگر غریزه‌های نهفته سپاهیگری رابرانگیزد وانباشته کند. ولی آیت لله خمینی، که هنوزبه مقام رفیع رهبر بلامنازع نقلاب جی نگرفته بود، آنچه‌ازرژیم میخواست، آن امتیاز جنگی را، ازاو دریغ داشت‌وبا کشانیدن نهضت به میدان یك‌نبرد مشکوك امتناع کرده او زود دریافت که گذشته‌ازآنکه ده‌ها هزار تن‌دراین جنگ‌برق‌آسای یك‌جانبه جان خودرا ازدست خواهند داد، رودررونی آشکارو خشماگین باسربازان به جای آنکه‌آنانرااز رژیم دورتر کندبه‌آن نزدیکتر خواهد ساخت. به‌همین سبب‌بودکه درجبهه دلخواه رژیم باجنگ‌افزار منتخب رژیم به مصاف دشمن‌نرفت. اوبه‌جای آنکه بمدست وپای آهنین حکومت حمله‌ور شود، ستون فقرات رژیم و ارکان اقتصادی واداری آن‌راآماج قرارداد وجبهه جنگ را تدجائی گشودکه رژیم انتظار نداشت: در میدان اعتصابات عمومی.

ادامه دارد

تلفن ۳۱۱۲۱۰ خط ارتباطی ما با شما

ملت ۱۸۰ درجه‌ای

قریب بیست سال است با سرب و گارسه و حروف سربی سروکار دارم و بهاین سبب اجبار بسیاری از نوشته‌ها را پیش از چاپ می‌خوانم از اینکه می‌بینیم این روزها خیلی از روزنامه‌نویسهای نوکر دستگاه مثل بسیاری‌ازجیره‌خواران رژیم بیك چرخش ۱۸۰ درجه‌ی ناگهان ضد شاه وجمهوری خواه شده‌اند سخت حیرت می‌کنم. راستی ما عجب مردمان ۱۸۰ درجه‌ی هستیم!

رضا ـ کارگرچاپخانه

چرا به بختیار فرصت نمی‌دهید؟

مطبوعاتی‌های عزیز فروختن مرغ وتخم مرغ بقیمت ارزان دردی را دوا نمی‌کند. مملکت ما دارد به سراشیبی سقوط میرود و مردم از ادامه زندگی وامانده‌اند. چرابدولت بختیار فرصت نمیدهید؟ وچرایک راه‌حل‌معتدل ومرضی‌الطرفین را نمی‌پذیرید؟

افسر بهبهانی

حقوق بازنشسته‌ها

درگذشته حقوق بازنشسته‌ها بطور معمول از روز ۲۶ هر ماه پرداخت میشد که حالا دو ماه است به عهده‌معویق افتاده. بنظر شما کسانی که در سن پیری با حقوق شندرغاز بازنشستگی زندگی می‌کنند، انصاف است که اینگونه‌سرگردان وگرفتار باشند؟

امضاء محفوظ

مگر داشتن عکس امام‌خمینی جرم است؟

اقای بختیار گفته‌اند ارتش از من دستور میگیرد ومن میپرسم ایا افراد گارد جاویدان و ماموران تجریش و نیاوران هم مشمول این قاعده هستند یا اینکه خود تشکیل حکومت خود مختار داده‌اند؟ چرا که از ۲۶ دیماه بمایبطرف عده‌ای بجرم داشتن عکس امام خمینی از طرف افراد گارد مضروب ومجروح شده‌اند.

ط ـ خ

بنام تعاونی اسلامی سوءاستفاده می‌کنند

دیروز رفتم به یک فروشگاه تعاونی اسلامی در خیابان استخر روی در نوشته بود نارنگی کیلوئی ۵۵ریال، داخل مغازه نارنگی اعلا را کیلوئی ۱۲۵ ریال عرضه کرده بود که بیش از ۸۵ ریال ارزش نداشت تازه ان را باید همراه باسیب کالک میخریدیم. ظاهرا بعضی از میوه فروشها از بازارآشفته سوء استفاده می‌کند.

فریده شیخ

چه کسی جوابگوست؟

الو، اطلاعات ـ میگویند زندانیان سیاسی راازادکرده‌اند ویا خواهند کرد. پس تکلیف ۱۲ هزار نفری که به دریاچه قم ریخته‌اند چه میشود وچه کسی جوابگوی این‌فاجعه‌عظیم خواهد بود؟

خانم موسوی

این گروه پان‌ایرانیست ها!

از قول من بمنایندگان گروه پان‌ایرانیست که اینقدر سنگ وطن‌پرستی بمسینه میزنند بگوئید چرا در مورد نظریه آقایان علما در مورد خلیج فارس ساکت نشسته‌اند؟ وتاکی میخواهند نان را به نرخ روز بخورند؟

ـ فریدون صدرالدینی

عشرتکده ذوب آهن!

خوشحالم که بالاخره موارد سوء استفاده درکارخانه ذوب‌آهن مورد رسیدگی واقع شد. امید است پرونده‌های دیگری مانند ساختن عشرتکده تونل مانند که درمنطقه‌کارخانه احداث شده نیز بجریان بیافتد تا مردم بدانند بامیلیونهاتومان پول بیت‌المال چه کرده‌اند.

حسین رحمانی

مگر رفراندم شاخ‌ودم دارد؟

از قول اقائی نوشته بودید که برای تعیین سرنوشت مملکت رفراندم کنید. آقاجان سه‌میلیون نفر از مردم تهران‌و میلیونها نفر مردم شهرستانها در راهپیمای روز اربعین حسینی یکپارچه گفتند «جمهوری اسلامی» رفراندم دیگر چه معنی دارد، مگر رفراندم شاخ ودم دارد؟

محمد غلامی

پس از دانشگاهها مدرسه‌هارا هم‌بازکنید

همانطور که درهای دانشگاهها به همت دانشگاهیان و توده‌های مردم باز شد موقع مناسبی است که بهمین ترتیب نیز درباره بازگشائی مدارس همت شود تا دانش اموزان بتوانند گردهم ایند و برای تبادل افکار و عقاید سیاسی و رشدفکری نوجوانان انها را اموزش دهند.

ص ـ زارع

نتیجه اعتصاب چیست؟

متاسفانه اغلب مردم تمام ریشه‌های فساد و جنایات رادر وجود شاه می‌بینند، حال انکه اطرافیان او را در بی‌خبری مطلق قرار داده بودند که شاید این عذر بدتر از گناه باشد. ولی بااین اغتشاشات واعتصاب‌ها چه نتیجه‌ای حاصل‌میشود، جز اینکه بهبدبختی بیشتر سوق داده شویم؟

فریده مالک

به حساب اتاق اصنافی هاهم برسید

درگذشته بعضی از مسئولان و ماموران اتاق اصناف رشوه های کلانی از اصناف گرفته‌اند کهتااین تاریخ بهپرونده آنها رسیدگی نشده، حالا که مبارزه با فساد آغاز شده، به حساب‌های این آقایان نیز برسید.

حسن رشیدی

تعطیلات زمستانی

پس از اخطار سفارتخانه‌ها دائر برخروج اتباع خارجی از ایران، کارکنان امریکایی واروپایی شرکت «پلی اکریل» ایران که فرستادگان شرکت شیمیایی دوپان امریکا هستند از ایران خارج شدند. اما این فقط ظاهرامر است چون این افراد که تعدادشان زیاد و حقوقشان سرسام‌اور است فقط تعطیلات زمستانی خود را باخوشگذرانی می‌گذرانند وحقوق می‌گیرند. در عوض بمبهانه عدم احتیاج و گرفتاری مالی‌یازده کارمند ایرانی را که نان‌اور چند سرعائله هستند اخراج کرده‌اند و احتمالا عده دیگری را نیز اخراج خواهند کرد.

از طرف کارکنانی ایرانی‌شرکت

سنگر ۱۵۰ هزار نفری

آقای بختیار شما که قانون اساسی را سنگر خودقرار داده‌اید، بعد از تظاهرات پنجم بهمن‌که بقول خودتان ۱۵۰ هزار نفر در آن شرکت کردند، آیا باز هم معتقدید که باید این سنگر ۱۵۰ هزار نفر را در مقابل ۳میلیون راه پیمایان روز اربعین حفظ کرد؟

ن ـ محمود زاده

مبارزه با فساد

می خواهم بگویم برخلاف هوو جنجال شما روزنامه نویسان، هنوز هم‌در مملکت اکثریت مردم از شاه دوستان هستند ومی‌خواهند رژیم پادشاهی برقرار باشدو در عین حال هم میخواهند مبارزه با فساد بنحومقبولی پیگیری‌شود که این کار نقط از حکومت بختیار برمی‌اید و بس.

فتح‌اله‌داوری

کشتار دیروز طرح قبلی داشت

کشتار اخیر تهران از پیش طراحی شده بود. باین عبارت که چند نفر ساواکی مامور شدند به ارتشی‌هاسنگ پرتاب کنند و باعث خشم آنها شوند. همینطور ژنرال‌هایزر و چند مستشار آمریکائی و افسران ایرانی برنامه‌ای برای کودتاهای منطقه و فرسایشی طرح کرده‌اند تا با کشتار و ایجاد وحشت در مردم، مقاصد خود را عملی سازند.

یک،درجه‌دار ارتش

صف مصنوعی بنزین

چرا جایگاه های عرضه بنزین فقط از یک پمپ‌استفاده می کنند. حال آنکه اگر همه پمپ ها را بکار بیندازند ایـن صف خریداران بنزین تشکیل نمی‌شود. میگویند متصدیان پمپ ها دستور دارند که مردم را در تنگنا بگذارند. اگرچنین نیست شرکت نفت توضیح دهد.

مینو امتیازجو

گرانفروشی روزنامه

تکشماره روزنامه اطلاعات را بیست ریال میفروشند آنهم نه در کیوسک فروش روزنامه بلکه بوسیله دست ـ فروش ها. از مسئولان روزنامه انتظاردارم به فروشندگان مسئول و متعهد که دارای کیوسک هستند توصیه کنید کـه روزنامه را خودشان توزیع کنند تا به قیمت واقعی عرضه شود.

اقدس زرکانی

از آیت‌الله خویی چه خبر؟

من یکی از مقلدین آیت‌الله‌العظمی خویی هستم، طی چند ماهه اخیر همه آیات عظام با انقلاب ایران همبستگی کرده‌اند اما از حضرت ایشان‌جز یکی دواعلامیه مطلبی در روزنامه ها نخوانده‌ام. چرا؟

رفیع زاده آیدینی

صد در دنیا و هیچ‌در آخرت

خانم عصمت مجلای گفته بودند، شاه ما کجارفت؟و بنده بایشان میگویم «شاه رفت» و شما هم اگر از آن پول های بادآورده ذخیره کرده‌اید، میتوانید با خرید یک ویلا در «پالم‌اسپرینگ» صد در دنیا و «هیچ» در آخرت بهرمند شوید!

فاطمه حاجی زاده

راه پیمایی سرگرمی نیست

آقای بختیار گفتند که راه پیمائی نوعی سرگرمی برای مردم شده است، من مادر دو فرزند هستم که به تبعیت از رهبر انقلاب با دو فرزندم در راه‌پیمائی شرکت کردیم‌وچون این احتمال وجود داشت که در راه عقیده شهید شویم، آدرس منزل را روی‌دست‌نوشتیم‌تا اگر در راه آزادی‌شهید شدیم برادران مسلمان اجساد ما را به‌کسانمان تحویل‌دهند. حالا شما اسم این را میگذارید تفریح و سرگرمی!

زهراوزیری

من نواده ستارخان هستم

چرا تظاهرات مردم را برای دفاع از قانون‌تخطئه می کنید؟ من نواده ستارخان هستم و میخواهم قانون‌اساسی و مشروطیت ایران محفوظ بماند. من نه ساواکی هستم،نه ارتشی و شوهرم شغل آزاد دارد. از آیت‌الله طالقانی هم انتظار نداشتم بگویند به تماشای راه پیمایان نروید.

فروغ ستاری

بهانه های واهی

آقای بختیار، شما که بار ها اعلام کرده‌اید مقدم‌رهبر انقلاب امام خمینی را گرامی میدارید، چرا به بهانه هـای واهی و پوچ فرودگاه را به اشغال نظامیان‌درآوردید؟ اعتصاب کارکنان هواپیمائی کشوربهیچ‌روی نبایددستاویزی برای رفتار غیر موجه شما باشد.

اسفندیار شهبازی

هنوز در زندان است

لطفا بنویسید که برخلاف ادعا تمام زندانیان سیاسی آزاد نشده‌اند، از جمله دکتر محمد هادی عبدربانی که در زندان قزل حصار زندانی است و از هرگونه تماس با او جلوگیری میشود.

امیر کلاهی

اقلیت ها چه گناهی کرده‌اند؟

من از اهواز تلفن میکنم. ما اقلیت های مذهبی چـه گناهی کرده‌ایم که باید مورد غضب باشیم. الان مدتیست که هرشب در ودیوار خانه من را با نوشتن ناسزا سیاه کرده‌اند و هر روز تهدیدم می‌کنندکه اگر سرکارحاضرشوی تورا خواهیم کشت.

خانم هاکوپیان ـ شرکت نفت اهواز

بقیه ۳۶ میلیون جمعیت کو؟

آنطور که رادیو بی.بی.سی ادعا کرد در راه پیمائی روز اربعین حدود ۲ میلیون نفر شرکت داشتند. پس‌بقیه ۳۶میلیون جمعیت تهران در آنروز کجا بودند. اگر واقعا شما مطبوعاتی ها برای آزادی قلم مبارزه کردید، این چند کلمه را هم چاپ کنید تا به رسالت شما معتقد شویم.

آذرمیدخت حسینی

هدف یکی است

دیروز در یکی از تظاهرات آرام مردم شاهد پاره‌کردن عکس صمد بهرنگی بودم. میخواهم از همه مردم تقضاکنم چون هدف انقلاب برای تمام گروه های سیاسی یکی است، بنابراین اختلافات را کنار بگذارند تا این انقلاب‌به ثمربرسد.

مجید جم

تفرقه نیندازید

از فروشگاه های اسلامی توقع‌دارم به ما درجه‌داران هم مواد غذائی را به قیمت ارزان بفروشند و نگذارند میان ارتش و مردم اختلاف بوجود آید. چرا باید تخم مرغ‌را بمن کیلوئی ۱۵ تومان بفروشند وبمشتری دیگر ۹تومان؟

یک گروهبان ارتش

اینجا هم فروشگاه تعاونی دایر سید

در خیابان پسیان از مدت ها پیش تاکنون نوعی‌قحطی مصنوعی ایجاد کرده‌اند که متاسفانه بعضی‌از کسبه نیزبهین قحطی دامن میزنند. در این محل فقط یک فروشگاه‌نفت‌است که از ۲۵ روز پیش تاکنون حتی یک قطره نفت عرضه‌نکرده است. تقاضا دارم همچون سایر محله های تهران، دراین منطقه هم یک فروشگاه تعاونی اسلامی دایر شود.

ن ـ ع

شکایت از بانک صادرات

من از بانک صادرات شکایت دارم، چرا که کارکنان این بانک از پرداخت وجوه بیش‌از ۵۰۰۰۰ ریال‌خودداری می‌کنند. اگر اتخاذ این روش‌بدلیل ورشکستگی بانک‌است، چرا اعلام نمی کنند تا مردم تکلیف خود را بدانند؟

محمد مهدی ابریشمچی

مدرسه هائی که تعطیل نیستند!

به عنوان یک مادر این سئوال برایم مطرح است که چرا مدارس درجه اول و مدرن تهران، از جمله مدرسه های کیاست ـ ایران زمین و رازی فعالیت دارند ولی واحد های آموزشی دولتی و بعضی مدرسه های ملی تعطیل هستند؟

معصومه حسینی

کدام برزگر؟

در راه پیمائی روز اربعین مردم تهران شعاری حمله‌ی شد، باین مضمون که‌درود بر برزگر و کارگر متحد، درحالی که پیاز، سیب زمینی، گندم، برنج و خلاصه همه محصولات کشاورزی را از خارج وارد میکنیم و کارکنان بخش کشاورزی به بخش صنعت روی آورده‌اند، آیـا «برزگری» هم مانده است که به او درود بفرستیم؟ نکند مراد «برزگرهائی» است که باید از دنیای کمونیزم‌وارد‌معرکه شوند!

نورالدین ورنلی

فرودگاه‌ها را برای حضرت آیت‌الله خمینی بازکنیم

ایدئولوژی ورشکسته امریکا قدرت کودتا در ایران را ندارد

دکتر رضا براهنی

حضرت آیت‌الله العظمی روح‌الله خمینی ، مبارزه بزرگ انقلاب ایران و رهبر عالیقدر شیعیان جهان ، پس‌از سالها تبعید، اینک اراده کرده‌اند که به‌آغوش مردم خویش باز - گردند . این تبعید برخلاف اصول دموکراسی و برخلاف قوانین ایران و کلیه اصول و قوانین بین‌المللی و منشور سازمان ملل ،بوسیله‌خودکامه ترین فردروی زمین ، یعنی شاه ایران‌بدیشان تحمیل‌شده بود. بازگشت حضرت آیت‌الله خمینی به کشور ، باز گشتی که کلیه مردم ایران بسرای استقبال از آن خود را آماده کرده‌اند، نه تنها مطابق‌قوانین ایران ، قوانین بین‌المللی و منشور های سازمان ملل و حقوق بشر است ، بلکه حقی راستین است که حضرت آیت‌الله خمینی با مبارزه بی امان ، پیگیر و استوار خود، بدان‌دست یافته‌اند . علاوه براین ، مبارزه حضرت‌آیت‌الله باشاه ، استعمار ،دیکتاتوری و حضور استثمارگر خارجی در ایران آنچنان عموم مردم‌ایران را ازکارگر ،روستائی ،بازاری، خیابانی، دانشجو ، محصل،زن و مرد و پیرو جوان، پزشک، مهندس ،روشنفکر . استاد دانشگاه نویسندگان مطبوعات ی شعران وهنرمندان- ازخود بیخود و هیجان زده کرده‌است که بدون تردید می‌توان گفت که‌اینک بزرگترین استقبال تاریخ جهان درشرف قوام‌یافتن و وقوع پیداکردن است مردم ایران با آرامش تمام ازکلیه شهر ها و دور ترین‌قصبات و روستاهای کشور به پایتخت روی‌آورده‌اند تابلکه ازنزدیک چهره مبارز بزرگ ایران را، ببینند و درود ها ، تهنیت ها و سپاس های پاک و بی‌شائبه خودرانثار قدوم این بزرگمرد تاریخ اسلام و ایران بکنند. از آنجا که حضرت آیت‌الله خمینی ،مظهر آزادی ایرانیان از یوغ‌بندگی‌وبردگی استعمار و سلطنت ملعبه قرار گرفته در دست استعمار هستند، مردم ایران بازگشت ایشان رابعنوان نیک گرفته‌اند و احساس می کنند که بزودی با کوشش های بیشتری که در خودایران برای ایجاد یك دموکراسی گسترده ، عمیق و دائمی به عمل‌خواهد آمد،ایران‌سرانجام پابه مرحله‌ی خواهد گذاشت که در پایان آن فقر ،افلاس، خفقان ، ورشکستگی ،نومیدی آزمندی و حرص سرمایه‌دارانه از میان برخواهد خاست و ایرانی از هرج ومرج‌اقتصادی، بی نقشه و حکومتی بی برنامه نجات خواهدیافت و با داشتن برنامه‌ای دقیق به‌بازسازی‌جامع کشور همت خواهد گماشت ، لکن دولت غیر قانونی دکتر بختیار ، دولتی که‌امپریالیسم آمریکا برای پر کردن خلاء شاه درایران کاشته است ، دولتی که بوسیله مجلسی‌غیر قانونی ، به شاهی غیر قانونی و توشیحات غیرقانونی‌همایونی تکیه‌ای متزلزل بر کرسی نخست وزیری زده است، باری همین دولت بی قانون ،فرودگاه های کشور رابسته اعلام‌کرده، توپ‌و تانک‌ومسلسل به‌فرودگاه مهرآباد آورده و باند های فرودگاه راباتانك و بشکه مفروش کرده‌است . تاکتیك بستن فـرودگاه ها ، تاکتیکی کـه مستشاران و مزدوران آمریکایی ازجنگ ویتنام بهارث برده به ایران آورده‌اند، تهدیدی استمستقیم بجان رهبر بزرگ مسلمان ایران و انقلاب ایران بوسیله دولت غیرقانونی بختیار . این تهدید حتی‌در نامه‌پرطمطراق بختیاربه حضرت‌آیت‌الله خمینی هم بـه چشم می‌خورد وقتی که غیر مشروع ترین و غیر قانونی‌ترین نخست‌وزیر تاریخ، یعنی‌بختیار بمشروع ترین رهبر یـک مملکت هشدار میدهد که وارد ایران نشود، چراکه ممکن‌است خون ریخته شود و تلویحاً حضرت‌آیت‌الله خمینی و تمام مردم ایران را از یک کودتای نظامی می‌ترساند درواقع به عملی دست می‌زند که جزیك محمدرضا شاه جز یک پینوشه وجز یک سوهارتو بدان دست نزده‌اند ونمی‌توانند همبزنند . آقای بختیار انقلاب ایران رااز کودتائی می‌ترساند که او و افسران شاه علیه حضرت آیت‌الله خمینی خواهند کرد.ما می‌گوئیم قدرتی که پشت سر آقای بختیار و نخست وزیری غیر قانونی او ایستاده ، پلید ترین و کثیف ترین چهره‌تاریخ جهـان ، یعنـی امپریالیسم امریکاست و این نیرو ، خباثت و سبعیت ودرنده خوئی لازم را دراختیار خود دارد ، تـا بتواند در ایران یک کودتای خونین راه بیندازد ، ولی‌ما این راهم می‌گوئیم که‌این‌کودتا برای آنکه موفق شود ، باید کودتاچیان را از روی نعش گلگون سی‌وچهار میلیون‌شهید زن‌ومرد عبور دهد . اگر کودتاچی‌می‌خواهد هرجرعه‌ای آب‌گوارااز گلویش پائین‌برود، باید تمام ملت را بکشد ، چرا که‌تمام ملت در برابر کودتا قد علم خواهند کرد. ماقصد تهدید کسی رانداریم، ولی می‌گوئیم کهاز آنجا که تاریخ خوانی می‌دانیم ، بخوبی می‌دانیم که مردم ایران با چنگ و دندان، حساب کودتا کنندهرا خواهند رسید. بدلیل اینکه انقلاب امروز ایران انقلاب‌چند حزب ورشکسته و شکسته‌بسته نیست تا اگر آقای بختیار و ارتش وساواک سران آنان‌را گرفتند وکشتند وترورکردند و بعد یک خفقان توام باتوپ و تانک رابرملت ایران تحمیل کردند ،راه‌برای بازگشت‌شاه، مستشاران امریکایی ، دلالان نفت، صهیونیست ها . فواحش هیات حاکمه و صنعت و سرمایه‌داری و دلالی هموار گردد. انقلاب ایران انقلابی است با ستون های استوار شده در قلب‌نیرو های تولیدی کشور ودرآن نفس‌ها و دست ها و قدم‌های بچه‌های هشت ساله تا پیرمردان هشتاد ساله شرکت دارند واین جمع بزرگ از جان گذشته ، بهمان نمونه کشاه‌را از ایران متواری کرده‌اند ، بهمانگونه که امپریالیسم را به ارزه درآورده‌اند ، بهمان‌نمونه کهکارتر ، برژینسکی و ونس و سایر عمال امپریالیسم را بـه ورشکستگی ایدئولوژیکی خود در برابر ضوابط ورموزانقلاب مردم ایران ، شاعر و واقـف گردند، خواهند توانست آقای بختیار راهم متواری کرده و درفرودگاه های جهان دربدرش کنند. ماقصد تهدید کسی را نداریم ، لکن می‌گوئیم کهدولت امـریکا بـه ورشکستگی سیاسی خود پس‌از جنگ‌ویتنام پی‌برده واذهان عمومی‌مردم آمریکا آن آمادگی را ندارد که یردخالت‌نظامی آنکشور در ایران صحه بگذارد . ما می‌گوئیم دوران‌احتضار سرمایه‌داری جهانی ، دقیقا بدلیل‌انقلاب ایران‌فرارسیده، وگرنه بجـای آنکـه دولت آمریکا آن چهل وشش هزار مستشار نظامی و جاسوس آمریکائی و خانواده هـای آنان را بده هزار نفر تقلیل دهد، نیم میلیون سرباز در بنادر جنوب ایران و حتی در وسط تهران پیاده مـی کرد و پل یک کـودتـای امریکائی را برروی بستری از خون مردم ایران‌می‌بست، ولی شرایط تاریخی، یعنی ازیک سو اهمیت همه‌جاگیر بودن انقلاب ایران ،وازسوی دیگر،دلمردگی و ورشکستگی تاریخی وسیاسی‌امپریالیسم، دست رد به سینه اندیشه کودتای آنی و ناگهانی در ایران می‌زند .

پس آقای بختیار، باین دلیل زنگ خطر کودتا می نوازد که مردم قهرمان ایران را بیمناک کند. بگمان اینکه هر کودتائی‌بذهن ایرانیان،همان کودتای بیست‌وهشتم مرداد را متبادر خواهد کرد در واقع می خواهد بگوید ، مردم، ازتکرار تاریخ بترسید که من گرچه بجای رضاشاه به قبله دکتر مصدق نماز می گذارم و برسر قبر او حاضر می شوم ودرود می فرستم، لکن بین من و سرلشگر زاهدی، کوچکترین فـرقی نیست . من هم‌می‌توانم شاه - پرست بسیج کنم ، خنوده های ارتشی‌را باطراف‌میدان بهارستان بفرستم و از آنها بخواهم که از سوسیال دموکراسی من از خدا و قرآن و میهن من دفاع‌کنند.

ما می گوئیم قدرتی کهشاه را متواری کرد، فرودگاهها راهم به‌روی حضرت‌آیت‌الله خمینی خواهد گشود . قدرتی که امریکا را متزلزل کرد، ورشکستگی سیاسی امپریالیسم، و بویژه پـایگاه اصلی آن، یعنی امریکا را به‌رای‌العین نشان داد، کلیه راههای ایران را هم به‌روی حضرت آیت‌الله خمینی باز خواهد کرد. مامی گوئیم‌این قدرت ، قدرت محرومان‌ایران است . قدرت کارگر ، قـدرت دانشجوی‌جوان است،قدرت بازاریان فداکار است. قدرت استادان متحصن دردانشگاه کشور است، قدرت عظیم شهرنشینان و روستانشینان ایران است .

ما می گوئیم که شاه، نـه بختیار، نه عاملی‌که پشت‌سر این دو قرار دارد، ما مـی گوئیم دم زدن آقای بختیار از قانون اساسی، هیچ‌دردی از دولت غیر قانونی کنونی را دوا نخواهد کرد .

بعلاوه، چه کسی در مقابل قانون اساسی نقض عهدمی - کند، خود آقای بختیار طبق همان قانون اساسی که‌آقای بختیار بدان تکیه می کند ، تبعید اشخاص ونفی‌بلد آنان خلاف قانون است، هرکسی که بچنین کاری دست‌بزند ، دربرابر همان قانون اساسی محکوم شناخته می شود آقای‌دکتر بختیار بخوداجازه می‌دهد که‌ازبزرگترین تبعیدی ایران، یعنی حضرت آیت‌الله خمینی بخواهد تا سه هفته به‌ایران نیایند ..

طبق کدام مجوز قانون اساسی فعلی ؟ در کجای قانون اساسی نوشته شده است که یک نفر از اهالی ایران بخواهد که یک نفر دیگر از اهالی ایران‌به‌ایران نیاید ؟ کسی‌که‌همان قانون اساسی وامانده را نقض کند ، خود آقای بختیار است . به دولت چه ربطی دارد که یک نفر از اهالی ایران می‌خواهد به کشور خود بازگردد ؟

پس ترس از آن خـود آقای بختیار است . بختیار می‌ترسد که وقتی آیت‌الله خمینی بایران آمدند ، دیگر برای‌وجود بختیارمستمسکی باقی نماند .

در آبانماه سال گذشته ، وقتی که آقای بختیار و گروهی دیگر از همقطاران سابـق ایشان از دست ماموران ساواک چـوب خورده بودند ، از ایشان‌در برابر اذهان عمومی جهان دفاع شد و چوب زننده و حکومت چوب و چماق و مسلسل محکوم شناخته شد . حقیقت این است کـه باید این نکته روشن شود چگونه آقای بختیار بوسه بر دست چوب‌زن خود زد و برای‌تسخیر قدرت ،حاضر شد درست سراز جیب بغلی شاه و استعمار درآورد و حاضر شد بر انقلاب ایران از پشت خنجر بزند و بـا دشمنان کشور میثاق‌ببندند .

مردم ایران ازسراسر کشور به تهران آمده‌اند تا سپاس خود را به حضرت آیت‌الله خمینی تقدیم بدارند. آقای بختیار می‌خواهداز ورود حضرت‌آیت‌اللهخمینی واز سپاسگزاری مردم‌ممانعت بعمل آورد . . این عمل بختیار را محکوم می‌کنیم و از عموم مـردم ایـران دعوت می‌کنیم که بدست با کفایت خود فرودگاه های کشوررا بروی حضرت آیت‌الله باز کنند .

سخنی با امرای ارتش

اگر باما نیستید در صف دشمنان ما هم نباشید

آیت‌الله مکارم شیرازی

مساله این نیست که ارتش در راه انقلاب ملت ما سدی ایجاد نکند، زیراتمام قرائن نشان میدهد که انقلاب از این مرحله فراتر رفته است ، حتی با یک کودتای خونین نظامی باز به راه خود ادامه میدهد.

بلکه مساله این است که از یک سو از خونریزی بیحاصل و بیهدف جلوگیری شود، و از سوی‌دیگر ارتش بااستفاده از آخرین فرصت‌و قرارگرفتن در کنار مردم خونهای عزیزان گذشته را از دامان خـود بشوید، و فردای انقلاب‌لباس ارتش لباس افتخار باشدنه لباس ننگ !

★

چشمها به ارتش دوختـه شده و همه جا سخن از این است که آیا سرانجام ارتشیان بهعمق انقلاب آزادیبخش ضد استبدادی ملت ما پی می‌برند؟ و موضع‌گیری خـود را در برابر آن تغییر خواهند داد؟، و حداقل بی‌تفاوت می‌مانندیا شمشیر بهروی مردم می‌کشند و حق نان‌و نمکی راکه سالها از بیت‌المال ملت خورده‌اند با گلوله وبمب و رگبار مسلسل ادا می‌کنند !

ولی من به عنوان یک برادر اجازه به خود حق می دهـم واقعیاتی راکه در برابر آن‌ها قرار دارد یادآوری کنم:

۱-برادر ارتشی! چه برادران خود را بکشی و چه نکشی، یقین بدان آتش این انقلاب فرو نخواهد نشست ، حتی قدرتهای بزرگ جهان نیز دریافته اند که باید با انقلابی کهسراسر قشر ها رادرسراسر شهر ها و روستاها فراگرفته به نحوی کنار بیایند، بالاتر بگویم مطمئن باش خونهائی راکه می ریزی همچون بنزین است که براین آتش انقلاب ریخته می شود آنرا فروزانتر خواهد ساخت!

۲- درست بیندیش . . . . فردای‌انقلاب چه خواهی‌کرد؟ آیا بادستهائی که به خون‌ملت آغشته است می توانی دم از پاسداری از این آب و خاک ووفاداری به ملت بزنی ؟!... یقین بدان آنروز از پوشیدن این لباس در جامعه وحشت خواهی کرد و لباس افتخار سربازی تو با جنگیدن بـاملت به صورت لباس ننگ در می آید، بهوش باش!

۳- تاکنون تاریخ نشان نداده که در دنیا ارتشی در جنگ باملت خود پیروز شده باشد، فکر نمی کنم تو نیز پیروزشوی،حساب کودتاهائی که از ناحیه یک گروه برضد گروه‌دیگری انجام می گیرد،از حساب کودتا برضد انقلاب یکپارچه ملت جدا است ، این دو را باهم اشتباه مکن.

٤- بردار! تو خوب مـی دانی‌هم‌اکنون دامنت به خون هزاران‌نفر از بهترین جوانان ما آلوده است - خواه این کاربه اراده تو بوده است یابرتو تحمیل شده- هم‌اکنون بهترین‌فرصت - و در عین‌حال آخرین فرصت!- برای پاک کردن‌دامان‌خویش و پیوستن بهصفوف هموطنانت دردست داری، دیدی که به جای‌گلوله گل به تو دادند، فکر کن اگر گل به آنها بدهی به توجـه خواهند داد؟!

این عیب را برخود مپسند که در تاریخ نامت را به‌عنوان یک‌ارتش‌جنایتکار که به روی ملتش اسلحه کشیده ، و بـه منافع بیگانگان خدمت کرده بنویسند.

٥- این را نیز می دانی که گروه عظیمی از سربازان ، درجه داران ، و افسران‌در نیرو های سه گانه به صفوف ملت پیوسته‌اند گمان نمی کنم گرفتار چنین اشتباهی شوی وگمان کنی یکپارچه‌ای ومی توانی‌آسوده خاطرسیل‌خونی از امت براه اندازی ، یقین بدان اگر کودتائی صـورت گیردبه زودی به صورت‌جنگ داخلی در میان یکان هـای خودت بیرون می آید و البته آنها که از پشتیبانی مـردم برخوردارند پیروزی با آنها است.

٦- اگر به تو گفته‌اند در حکومت اسلامی ارتشی‌وجود ندارد، و یا از مقام و ارج‌و قدرت وامکانات و افتخارات تو ذره‌ای کاسته مـی شود دروغ است و اشتباه ، یک کشور نیرومند اسلامی به هر حال ارتش نیرومندی مـی خواهد،کهبه عنوان مجاهدان راه خدا مورد احترام همگان خواهندبود ، و قدرتشان‌مایه افتخار ما، در آن روزوظیفه خود را به عنوان یک تعهد مرامی و یک رسالت الهـی انجام خواهی داد.

۷- این را نیز بدان در پیشگاه خدا، ونه‌در دادگاه عدل ملت اینکه گوئی مامور بودم و معذور ، پذیرفته نخواهد شد.

اگر همه کار های نیک و اعمال صالح را انجام داده باشی اما دستت به خـون بیگناهی آلوده باشد خدا از تو نخواهد پذیرفت ، و هر عذری بیاوری مردود است.

و فردا که دادگاه ملـت تشکیل گردد تورا همچـون سایر ماموران ناپذیرفته عذری که هم‌اکنون در کنج زندان در انتظار محاکمه های پر سر وصدا به سر می برند بپای‌میز محاکمه‌و دادگاه عدالت‌خواهند کشید، هر قدر زورمند باشی از «هویداها»و «نصیری‌ها»، که روزی مردم از سایه آنها نیز وحشت داشتند زورمندتر نیستی، سری‌بهزندانها بزن و حال و روزگار آنها را ببین و عبرت گیر!

آخرین‌سخن برادرانه‌ام این است که اگر باتمام این‌اوصاف باما نیستی در صف مخالفان ما نیز مباش! واین کمترین چیزی است که از تو انتظار داریم.

آیت‌الله حاج سیدمحمد باقر خوانساری

برای آنکه ملت بداند

حضرت آیت‌الله آقای حاج سید محمد باقر خوانساری‌در مقاله کوتاهی به شایعاتی که پیرامون امکان یک کودتا در صورت سقوط شاپور بختیار وجود دارد ،پاسخ گفته‌اند . متن نامه آیت‌الله خوانساری بشرح زیرست:

و نریدان نمن علی‌الذین استضعفوا فی‌الارض و نجعلهم الائمه و نجعلهم‌الوارثین . (قرآن کریم)

ملت مسلمان بیدار ایران در اربعین حسینی سلام‌الله علیه یکبار دیگر باتفاق‌کلمه‌و با اتحاد تمام طبقات، مخالفت خود را با ادامه رژیم فاسد به بهترین وجه بدنیا اعلام کرد .

دستگاه خیانت باز هم‌مردم بپاخاسته ایران را بعنوان‌اینکه ارتش طرفدار رژیم است می‌- ترساند و حال آنکه تنها تاری ضعیفتر از تار عنکبوت ازرژیم باقی مانده است.

غاصبین میگویند که اگر مردم‌و روحانیت نگذارند مـا همچنان ایران را در استعمار نگاهداریم، ارتش کودتا میکند. مثل‌اینکه بعضی از مزدوران برای استقلال ایران دلسوزی می‌کنند و بعضی دیگر برای اقتصاد ایران گریه میکنند. مـا اولا از دولت اشتباهکار امریکا میخواهیم که چشمش را باز کندو بعمق نهضت‌پرشور همگانی ملت زنده ایران توجه کند و بگذارد که ملت ستمکشیده‌ایران به‌این مملکت‌آشفته سروسامانی بدهد .

و درثانی بدنیا اعلام میکنیم که ارتش ایران طرفدار رژیم فاسد نیست و ارتش هم مـانند سایر طبقات مملکت دلش از دست این رژیم سفاک چپاولگر ضد ملت خون است و فقط چندتن از امرای ارتش برای اینکه میدانند که اگر اوضاع تغییر کند دیگر آنها نمیتوانند مانند سابق سوء استفاده های کلان ازتمام مزایای این مملکت کنند، میخواهنداوضاع مملکت دست نخورد تا منافع سرشار آنها محفوظ بماند . لیکن آنها بخودی خود نمی‌توانند بـا کودتا کاری از پیش ببرند تا منافع خود را محفوظ نگـاه دارند زیرا خود ارتشیان ، فضلا از ملت رشید ایران با آنها مبارزه می‌کنند و غائله را بنفع ملت تمام میکنند.

بنابراین دنیا بداند که اگر درایران‌در وضع‌فعلی کودتائی علیه ملت بشود این دولت امریکاست‌کهبرای اداه استعمار علیه‌ملت ایران کودتا کرده‌است و تمام پیامد هـای مترتبه بـر کودتا بگردن دولت امریکاست. گو اینکه ملت‌مسلمان ایران در تحت لوای اسلام و پیروی از سالار شهیدان سلام‌الله علیه تصمیمش را گرفته و هیچ جنایتی نمیتواند‌در او تزلزلی در ادامه مبارزه ایجاد کند و بالاخره پیروزی با ملت ایران و روسیاهی بر جنایتگران کودتاچی است.

و امااستقلالی کهمزدوران برای آن دلسوزی میکنند ما میپرسیم کدام استقلال ؟

آیا این استقلال بوده‌که بیشتر پول نفت ایران‌صرف خرید اسلحه‌های سنـگین غرب شده و در ایران انبار گردیده که اگر جنگی بین امریکاو روسیه اتفاق‌افتاد، غرب بتواند با سپربلا قرار دادن ملت مستضعف ایران ولو چندساعتی خطر را از خودش دور نگاهداشته ، مسلمانان ایران را قربانی خود کنند ؟

این استقلال است کـه کشاورزی ایران را که باید مواد غذائی صادر کند ، چنان ازبین ببرند که درتمام مواد اولیه غذائی محتاج خارج شویم ؟

این استقلال است کـه دامداری ایران را با آنهمه مراتع سرشار چنان از بین ببرند که گوشتهای مرداری را که در سردخانه‌های‌غرب مانده وبایدصرف‌کودبشود، به‌حلقوم ملت ایران بکنند و عده‌ای دزد از این خیانت میلیاردها سوء استفـاده کنند ؟

این استقلال است کـه بحرین را رسما از ایران جدا کنند؟ اگر سابقین بـا جنـگ، قفقاز را از دست دادند، رژیم فاسد بدون هیچگـونه جنگی ، بحرین با آن اهمیت را با کمال اخلاص درخیانت دودستی تقدیم اجانب‌کرد و با اینکار روی سابقین‌را سفید نمود. ایرانیان هیچوقت بحرین‌را فراموش نخواهند کرد . ملت ایران درصدد برآمده است که این مملکت چپاول شده را از یوغ استعمار نجات دهـد و برای او تحصیل استقلال کند. لیکن ایادی استعمار برای ادامـه چپاول غرب و خودشان دستوپا میکنند که نگذارند ایران مستقل شود روی‌پای خود بایستد و در دنیـا شخصیت پیدا کنـد. ملت ایران وقتی می‌بیند که‌رژیم دست نشانده اقتصاد ایران را از همه‌جهات به تباهی کشانده تصمیم گرفته کـه اختیار مملکت را خـود دردست گرفته به اقتصاد ازهم‌پاشیده و چپاول‌زده ایران سروسامانی بدهد . ایران دارای منابع مالی فراوان را یکی از ممالک غنی کند که دیگر نخواهند از دشمنانش وام بگیرد . لیکن ایادی استعمار مـی خواهند نگذارند که ملت ایران اقتصاد این مملکترا به‌مجرای صحیحی که‌منافع ملت را تامین کند برگرداند. مطالب زیـاد است، گوش شنوا کو؟

بالاخره‌ملت مسلمان‌بیدار ایران تحت رهبری جامعه روحانیت و حضرات آیات عظام و نابغه بزرگ قائد اعظم حضرت آیت‌الله‌العظمی خمینی دامظله تصمیم قطعی جدی گرفته که این مملکت اسلامی را از دست اجانب استعمارگر چپاولچی بیرون آورده وخودش‌برمقدراتش مسلط گردد، ایران مستقل سرفرازی بنا کند تاباتشکیل حکومت جمهوری اسلامی وباجرادرآوردن دستورات حیات‌بخش اسلام عزیزایران را از ممالک راقیه عالم‌نموده با تجدید عظمت اسلام این مملکت را از جهات معنوی و علمی و اقتصادی چنان پیش ببرد که مردم عالم با دیدن این مملکت بتوانند مترقی بودن اسلام را به بهترین وجه درک کنند ، و بفهمند که بهترین مکتب برای تامین سعادت بشر دستورات عالیه اسلام‌است.

۲۱صفرالخیر۱۳۹۹- مطابق ۲۱ر۱۰ر۵۷تهران محمدباقر الموسوی الخوانساری

وقتی فهمیدند خبرنگارم، بیشتر مرا زدند

فریدون گیلانی

گرامی روزنامه اطلاعات، در گزارش درگیری هـای خونین ششم بهمن نوشته است که: «درمیان‌مجروحان فریدون گیلانی روزنامه‌نگار هم‌بوده که‌به منظورمشاهده وقایع به خیابان آمده بود که‌موردهجوم‌ماموران قرار گرفت و با باطوم الکتریکی مورد ضرب و شتم قـرار گرفت و ...»

خبرهارا همه بایدبدانند. همه‌ی خبرها را ،درجریان مبارزات قهرمانانه‌ی مـردم ایران ، روزنامه‌نگار هـم مثل بقیه‌ی مردم ،درصفوف دشمن‌شکن انقلابی‌می‌جنگد. درست است که در این حرکت ، هرکسی نقشی و مسئولیتی دارد . امـا ، حضور در شرایط عینی انقلاب ، قرار گرفتن درمتن تجربه‌ها و درگیری هـای انقلابی ، همراه با انجام و ادای مسئولیت هـای ویژه ، وظیفه‌ی‌هرکسی‌ست که خود را با تمام وجود، در جریان این جدال‌انسانی سهیم می‌داند .

بنابراین ، من به منظور شرکت در وقایع به میدان ۲٤ اسفند رفته بودم - و بازهم می‌روم - نه بـرای مشاهدی وقایع .

روز قبل ، درمذاکره بـا سر دبیر کیهان ، قرار بود برای گرفتن قسمتی از خبر های جمعه ششم بهمن ماه، در متن وقایع قرار بگیرم . اگر بپذیریم‌که در ارتباط با مصالح عمومی جنبش و انقلاب ، روبرو شدن بـا حریف و قرار گرفتن زیر رگبار مسلسل ، عکس‌العملی است فراتر از نشان دادن احساسات که شهادت‌مستمر فرزندان جـانباز ایـران بزرگترین نشانـه‌ی آنست ، متوجه می‌شویم که شرکت در درگیری ها و وقایـع خونین ، نبردی ست ـاگر چه نابرابر - برای از میان بردن باقی مانده‌ی آثار ستم و گسستن زنجیر پوسیده‌ی امپریالیسم ، و نه اقدامی احساساتی و یا حـرکتی برای «مشاهده»، و در نهایت ثبت نتایج درگیری .

شلیک بیرحمانه‌ی ششم بهمن - مثل همه‌ی روزها و لحظات مشابه - چنان نبودکه آدمی به خـود بقبولاند که وظیفه‌اش‌فقط خبرنگاری و مشاهده‌است. اینست که منهم مثل بقیه درگیر شدم و مثل بقیه ناراحت بودم از اینکه بـه دلیل نداشتن سلاح ، در جریان نبردی نابرابر قرار گرفته‌ام .

وقتی سربازان و گـارد شهربانی ، ناگهان و از چند سمت و خیابان اصلی و خیابان‌های فرعـی بـه نقطه‌ای که من با مـردم ایستاده بودم حمله‌ورشدند، هجوم چنان شدید بود که من فقط توانستم خودم را روی‌زمین بیندازم و پشت میز روزنامه فروش سمت جنوبی ۲٤ اسفند مخفی شوم . رگبار مسلسل از بالای سرم به سوی مـردم در حال فرار شتاب داشت و من فکر کردم کامیون‌های ارتش و گارد شهربانی بـه همان شکل عبور می‌کنند . اما ، افراد گارد شهربانی‌با باطوم‌های الکتریکی ، مثل موروملخ ، درست بـالای سرم پیاده شدند. مـردم از کوچه‌ی مقابل گریخته‌بودند و من و چند نفردیگر مانده بودیم که افراد گارد ، مارا بیرحمانه و به قصد کشت زیر رگبار باطوم های‌برقی گرفتند ، من که دیدم نقش بر زمین شده‌ام و سرم به دوران افتاده‌است، نمی‌دانم چرا در لحظه‌ی مـرگ و زندگی ، ناگهان فریـاد کشیدیم که : من خبرنگارم ! این حرف که از دهانـم درآمد ، افراد گارد بـا رکیک‌ترین کلمات ، گفتند ، بزنید مادر فلانی‌را خبرنگار است .

در لحظه‌ای که آخرین زورم را می‌زدم که از حال نروم ، ماموری که تازه از کامیون پیاده شده بود و گویا درجه‌ی بالاتری‌داشت، فرمان «کتکبس» صادرکرد و به من گفت فرار کن .

من فقط توانستم تا تـه کوچه - شاید ۳۰ متـر - بدوم و بعد دیگر بیهوش شدم .

شب قبل ، رفقایم راگرفته بودند . قبلا هم شاهپور بختیار با گفتن : «مطبوعات به ارتش اهانت می‌کنند و این اهانت بی‌پاسخ نخواهد ماند» ما را مستقیمادربرابر هجوم قرار داده بود و با این حال ، نمی‌دانم چرا در آن لحظـه ، مثل غریقی بی‌سلاح ، فریاد کشیدم که من خبرنگارم .

بنابراین، ما چه‌بخواهیم و چه نخواهیم ، چه در عملیات میدانی شرکت کنیم و چه نکنیم، هدف مشخص و ظاهرا قابل‌سرکوب‌شدنی شده‌ایم از جانب نیروهای نظامی و انتظامی . البته ، آنها فکر می‌کنند که می - توانند ما را سرکوب کنند. غافل از این واقعیت که ما در صفوف مستحکم جنبش ایستاده‌ایم و درکلیت‌باشکوه جنبش ، نه تنها سرکوب نمی‌شویم که هر ضربه‌ای‌را به مثابه درسی برای آینده بکار می‌بریم .

اینست که در کسوت خبرنگار ، باید بدانیم کـه کمترین مصونیتی نداریم ، سهل است ، منتظر ورود ضربات سهمگین‌تری‌هم باید باشیم . در کسوت مبارز میدانی‌هم که دوش بدوش مردم ، در عملیات میدانـی حضور خواهیم داشت و هرچه پیش آید برای همهما پیش خواهد آمد .

اگر بپذیریم که هـر واقعه‌ای در حرکت پیشتاز جنبش درسی‌ست مقدس ، شاید این درس ، مـواضع ما را درآینده محکمتر کند. برای من که چنین است ، من ، بازهم درعملیات‌میدانی شرکت خواهم کرد،مصالح عمومی انقلاب ، مقدستر از این حرفهاست .

تضادهای ایدئولوژیک

دکتر سید عبدالرضا حجازی

★ نباید نیروی جنبش را در درون جبهه صرف کرد .

★ هنوزجنگ‌پایان نیافته که برسرغنائم، بایکدیگر به مبارزه برخاسته‌ایم!

دامنه جنبش حق‌طلبانـه ملت مسلمان ایران علیه‌رژیم فاسد و طاغوتـی در پهنه ایـران از شهر و روستا فراگیـر شده است و در لحظاتی هستیم که اولین گام پیروزی برداشته شده است. گامی که درقوامش، تزلزل دیده میشود و هنوز تارهای این نظام عنکبوتی، در داخل و خارج ایران ، در زاویه های‌گونه‌گون ما تنیده است. از سوی دیگر گروهی‌درمیان ملت مسلمان، اقلیتهای مذهبی «زردشتی، یهودی و مسیحی» هستند و همانطوریکه در تـاریخ اسلام ، می‌خوانید ، بـا مسلمانان همزیستی‌مسالمت- آمیز داشته و برخوردارازحقوق انسانی بوده و در عقاید خویش آزاد بوده‌اند. این گروه در ایران، داعیه زمامداری نداشته‌انـد . گروهی دیگر به طرفداری‌از مارکسیسم و داعیه‌زمامداری با عرضه کردن ایدئولوژی، دست به مبارزات پیگیری‌در سال‌های اخیر علیه رژیـم فاسد زده‌اندو بی‌تردید تمام این مبارزات در خور تقدیر است. ولی به دلیل اینکه‌در شماره ۲۷ دی‌ماه۵۷روزنامه اطلاعـات بنام استادان دانشگاه صنعتی نـامه‌ای چاپ شده و در مـورد چهارم ، گلایه‌ای از مقالـه حقیر به میان آمده بود ، ضرورت دارد به چند نکته آگاه شویم :

۱- در آن مقاله تاکید بر آن بوده که تضاد هـای ایدئولوژیکی نباید عنصر تفرقه افکنی گردد ونبایـد سوژه‌ای به دست رژیـم ایران دهد ، تا جنبش را نتواند منهدم کند.استادانی که طرفدار دمـوکراسی هستند ، چگونه خود را مجاز میدانند هرگونـه خواستند بنویسند ونوشته های دیگران را به حق یـا ناحق ، توجیه کنند، ولی نوشته‌های دیگران‌را، عامل تفرقه افکنی میدانند وگویا حق نوشتن از آنان‌راسلب میسازند !!

۲- در این لحظه هـای پر خطر ، بیش از هـر موقعی ، به هـم‌بستگی نیازمندیم و باید دید در روز افتتاح دانشگاه ، چـه افرادی ، تفرقه افکنی را آغاز کردند ؟ و بیشتر مواردی که در نامه مذکور ذکر شده است باید دید ، مسلمانان از خـود دفاع کرده‌اند و یا آنان تفرقه را آغاز کرده‌اند ؟!! این ملت مسلمان است که تاکنون در تمام زمینه‌ها موازین‌وحدت را حفظ کرده و چـون مانـع تفرقه شده‌است مورد حمله و گلایه قرار گـرفته است .

۳- بی‌تردید این جنبش گسترده ،جنبه اسلامی‌دارد و این دمونستراسیون‌ها ، راهپیمائیها و تحرک ، و سرانجام همه‌جانبه شدن‌آن، از سوی مسلمانان بـوده است آنهائیکه‌جنبش‌اسلامی ایران را به مذهبی و غیر مذهبی !! تقسیم می‌کنند ، میتوانند، از همه ملت‌ایران دعوت کنند و بگویندافرادی که ایدئولوژی اسلامی را قبول ندارند و ایدئولوژی ما را پذیرفته‌انـد ، در دمونستراسیونـی شرکت جویند ، تا کمیت و کیفیت آن اجتماع ، آنان را بـا واقعیت‌های اسلامی ایران آشنا سازد درود ما بـر شهیدانی که به خاطرحق، و نجات ملت‌ایران ازززنجیر های بردگی و برای‌گزینش آزادی‌و دموکراسی ،شهید شدند .

توضیح

باتوجه به شرایط کنونی که مبارزه‌ملت‌ایران درمراحل اساسی‌تری از طرح بحث‌های نظری در جریان است، بنابر این فعلا از درج دنباله مقالات دکتر پرویز اوصیاء خودداری شده است . امیدواریم که‌در فرصت مقتضی بتوانیم دنبالـه مقالات ایشان را چاپ کنیم .

مسئول کیست؟

آقای نخست‌وزیر در پیامی که از رادیو و تلویزیون فرستادند قول‌آزادی همه زندانیان سیاسی را داده‌اند. در حالیکه تا آنجا که ما اطلاع داریم ووسائل ارتباط‌جمعی اعلام کرده‌اند هشت نفر دیگر از زندانیان سیاسی دربند هستند، باین اتهام که آنها سیاسی نیستند . اگرسیاسی نیستند چرا تابحال در زندان سیاسی بوده‌اند و در دادگاه نظامی باین اتهام محاکمه و محکوم شده‌اند ؟ آیا در این مطلب تناقضی بچشم نمی‌خورد؟

چرا تناقضی هست و نشانه این است که روشهای گذشته برخلاف ادعاهای آنها همچنان ادامه دارد .

من‌که پدر سیداحمد هاشمی یکی از این زندانیان سیاسی هستم که به ۸سال زندان محکوم شده است‌باطلاع میرسانم بااینکه ایمان دارم فرزندم بخاطر داشتن هدفهای سیاسی دربند میباشد ، صرفنظر از اینکه چه‌عنوانی‌به‌اتهام او بدهند می‌پرسم چرا بایستی فرزند ۱۷ ساله‌ام پس از دستگیری وشکنجه‌های بیشمار و دهشتبار و پس‌از گذراندن حدود ۱۳ ماه در بیمارستانهای نیروهای مسلح دولتی‌نتوانسته است سلامت خود را بازیابد و روز بروز وضع او خطرناکتر شود ؟ آیا این نشانه عدم توجه وحتی داشتن عمد در وخیم‌تر کردن وضع جسمی او نیست. حال که بخاطر حفظ منافع خود و دستگاهشان نمی‌خواهند اورا به‌بهانه‌های مختلف و بدلایلی که خود و ساواکی که قصد انحلالش را ادعامی‌کنند بهتر میدانند آزاد کنند. بدین وسیله بفریاد اعلام میکنم من خواهان اجرای عدالت واقعی‌وحد قل اجرای قوانین همین دولت هستم. من خواهان سلامتی فرزندم هستم‌چه‌کسی مسئول است. چنانچه یك موازسر فرزندم کم‌شود وبیماریش (که ناشی از شکنجه‌ها و بی‌توجهی‌های دستگاهی است که فعلا آقای شاپور بختیار در راس آن قرار دارد) بشدت ایشان را مسئول میدانم و در پیشگاه ملت مورد بازخواست قرار می‌دهم . از دولت میخواهم حال که قصد دارد یك انسان روبمرك را برخلاف تمامی اصول انسانی در زندان نگاه دارد و نمی‌خواهد من و یا سازمانهای ملی در جهت سلامتی او قدمی برداریم موظف است سلامتی او را اعاده کند. لازم است دولت آگاه باشد این فرزند راستین‌خلق و زندانی باصطلاح غیرسیاسی هم‌اکنون در اثر شکنجه‌ها و بی‌توجهی‌های آگاهانه برنامه ریزی شده ساواك بخاطر وجود گلوله‌ای در زیر قلب از کمر به‌پائین فلج‌ودچاربزرگی بیضتین و نارسائی در دفع‌ادرار و مدفوع و خون ریـزی مثانه و زخمهای فراوان ناشی از سوزاندن ولختی روی‌کفلها و پشت وپاشنه پا (وشاید بیماریهای دیگری که از نظر من دورمانده) میباشد. تکرار میکنم بخاطر شدت جراحات‌و بیماریها از روز دستگیری تا بحال که بیش از یك سال میباشد و روزبروز بدتر میشود دائما در سلولهای انفرادی‌و بهداری بازداشتگاههای اوین وکمیته بیمارستان شهربانی بوده و هنوز به‌زندان منتقل نشده است. سلامتی‌فرزندم را باوبازگردانید .

پیام‌ها و بیانیه‌ها

اعلامیه‌ها و بیانیه ها

جامعه پزشکان سنندج

سنندج - جامعه پزشکان سنندج مرکب از پزشکان و دندانپزشکان ودارو سازان و مدیران داروخانه های سنندج ، طی بیانیه‌ای که‌به جمعیت دفاع از آزادی و حقوق بشر نوشته‌اند،ضمن اعتراض به اعمال خلاف قوانین مملکتی ، مخصوصا کشتار مردم در سنندج ، از مردم ایران ، بویژه مردم سنندج خواسته‌اند که از نمایش هرگونه خشونت‌که بدست دشمنان آزادی‌ایران بهانه بدهد بپرهیزند این جامعه ضمن ارج نهادن‌به قیام آزادیخواهانه مردم ایران ، همگامی خود رابا این‌نهضت اعلام کرده‌اند .

ناشران و کتابفروشان

شورای منتخب ناشران‌و کتابفروشان منطقه‌ی‌دانشگاه طی اعلامیه‌یی ضمن تبریک به کارگران و کارکنان مطبوعات اعلام داشته‌اندکه از این پس هفته‌یی دوروز به نشانه‌ی اعتراض تعطیل خواهند کرد . در این اعلامیه آمده است : با توجه به اینکه نشر کتاب‌و انتقال اندیشه خود جنبشی از مبارزه می‌باشد هر هفته فقط دو روز (روز های یکشنبه و سه‌شنبه) را تا پیروزی نهایی مردم به علامت اعتراض به فجایعی که در این مرزوبوم روی میدهد تعطیل می‌کنند .

ضمنا بدین وسیله اعلام میشود که ناشران منطقه‌ی دانشگاه که کماکان‌سانسور کتاب را غیر قانونی می‌دانند از این پس‌بامسئولیت خود ، بدون ارائه‌ی آثار خویش به اداره‌ی نگارش کتب خودرا انتشارخواهند داد .

دبیرکل بی‌صلاحیت

کارمندان سازمان امور اداری و استخدامی‌کشور در بیانیه‌ای خاطر نشان ساختند که دبیر کل جدید، این‌سازمان به سبب احراز پست‌های گوناگون درزمان حکومت فاسد هویدا و آموزگار و سهیم بودن در فساد این دوران ،صلاحیت مدیر کلی سازمان راندارد و معاون‌وی رئیس‌اخراجی ثبت احوال کشور نیزچنین سوابقی داردو باتهام‌خارج ساختن ارز ممنوع‌الخروج است .

زندانیان مهابادی

عده‌ای از خانواده های بازداشت شدگان سیاسی‌در مهاباد ، طی بیانیه‌ای علام کرده‌اند که حدود ۷ ماه است ۵ تن از عزیزانشان باسامی ابراهیم ملاشیخان، علی قهرمانی ، قاسم قاضی، عمر رحمان آذر و شهاب خلیلی ، توسط ماموران ساواک دستگیر ودرزندان شهربانی کرمانشاه بسر می‌برند و تاکنون نه تنها نسبت به انجام محاکمه عادلانه آنها در دادگستری اقدام نشده است ، بلکه بصورت بلاتکلیف در زندان مانده‌اند و حتی بعلت بد رفتاری ماموران دست به اعتصاب غذا زده‌اند این عده خواهان تعیین تکلیف، بازداشت شدگان سیاسی‌در زندان کرمانشاه هستند .

بیانیه دانشگاهیان اصفهان

اصفهان- خبرنگار اطلاعات: استادان دانشگاه اصفهان‌در اعلامیه‌ای هشدار دادند که هیچگونه تعرضی به جان برادران ارتشی که همبستگی خود را باملت اعلام داشته‌اند بدون پاسخ نخواهد ماند.

دانشگاهیان اصفهان دراین اعلامیه ۵ ماده‌ای ضمن اعلام مجدد همبستگی با همرزمان نهضت مقدس اسلامی گفته‌اند: قیام هموطنان عزیز ارتشی از قبیل افراد شرافتمند هوانیروز، همافران و سایر واحدهای ارتش و خانواده‌های آنان علیه دستورات ضد انسانی چند ماهه اخیر را باتمام‌وجود ارج می‌نهیم وجانبازی آنها در ممانعت از انهدام تجهیزات ارتش که از بیت‌المال تهیه‌شده بدست بیگانگان و عمال آنها صمیمانه تحسین می‌نمائیم.

همچنین اعلام میداریم‌هرگونه تجاوز و سوء قصد به جان برادران قهرمان‌ارتشی ازدیدگاه ملت مبارز ایران پوشیده نخواهد ماند و باجواب قاطع وعکس‌العمل شدید ملت مواجه خواهد شد.

استادان دانشگاه اصفهان افزوده‌اند :

اقدامات ظالمانه دستگاه دست نشانده خارجی مبنی بر کشتار جابرانه خواهران و برادران مادر شهرها موردتنفر وانزجار عمیق مامی‌باشد.

ما دانشگاهیان نیز مشتاقانه در انتظار امام خمینی هستیم‌و پشتیبانی خود را از تشکیل جمهوری اسلامی اعلام‌میداریم.

نامه مادری که پسر ودخترش شهید شدند

قاتلین پسر ودخترم را بی‌مکافات نگذارید

★ شیرین فضیلت کلام

★مهدی‌فضیلت‌کلام

خانم «شمسی فضیلت کلام» مادر شهیدان‌فدائی خلق«مهدی» و«شیرین» فضیلت کلام. طی نامه‌ای که به کانون وکلای دادگستری نوشته، تقاضای تعقیب ومحاکمه مسببین قتل دوفرزند دلبندش رانموده‌است. این مادر همچنین اطلاع داده که فرزند دیگرش «نوشه فضیلت کلام» ۲۴ ساله نیز از سال ۱۳۵۱ مفقودالاثر شده است و هیچ اطلاعی از وی دردست نیست.پدر این‌خانواده «عباس فضیلت کلام» نیز در سال ۱۳۵۱ بجرم فعالیتهای سیاسی و همکاری بافرزندانش زندانی شده بود و اخیرا آزاد گردید . «شیرین» و «مهدی» فضیلت کلام هر دو از اعضای «سازمان‌چریکهای «دائی خلق» بودند.

تجلیل از دو شهید بجنورد

حسن حسن‌آبادی

بجنورد - مردم‌بجنورد درچهلمین روز شهادت مجاهد شهید حسن حسن‌آبادی‌و تجلیل ازدیگر شهدای این شهر از جمله مجاهد شهیدمنصورحصاری دست به راهپیمائی زدند

این راهپیمایی‌پس ازاجتماع در مسجد امامی‌بجنوردبرپا شد و مردم پس از عبوراز خیابانهای شهر به‌گورستان معصوم زاره رفتند و به تجلیل از شهدا پرداختند .

فرزندم را پیدا کنید

بهمن شاه‌صفی

برای یافتن فرزندش از همه مردم کمک خواسته است.

کرمانشاه - مردی بنام محمد شاه‌صفی‌ضمن‌مراجعه به دفتر نمایندگی روزنامه اطلاعات در کرمانشاه با ارائه عکس فرزند ۱۵ ساله‌اش بهمن شاه صفی اظهار داشت :

فرزندم ۳۵ روز پیش بقصد شرکت‌در تظاهرات‌از منزل بیرون رفت وتاامروز از وی خبری در دست نیست و تاکنون برای‌یافتن فرزندم هرکجا را که ممکن بود جستجو کردم ولی بی فایده بود، پدر بهمن

برادرم شهید شده یا زندانی است ؟

«ایرج صفائی دزفولی »دبیر آموزش‌و پرورش خوزستان که خود از سال ۱۳۵۵ توسط ساواک دستگیر و مدتها زیر شکنجه و بازجوئی بوده‌است، طی نامه‌ای اطلاع داده است‌که از برادرش «غلامحسین صفائی دزفولی» عضو سازمان مجاهدین خلق ایران اطلاعی ندارد . براساس پارهای شایعات ، «غلامحسین» در جریان یک درگیری مسلحانه با ماموران، در سال ۱۳۵۵ در اصفهان شهید شده است و کارگری بنام حسن گودرزی نیز همراه او به‌شهادت رسیده و همرزم دیگرشان «مهدی هنردار» دستگیر و به کمیته ساواک و شهربانی انتقال یافته است . وی تقاضا کرده است اگر برادرش‌زندانی‌است‌و یاشهیدشده از چگونگی شهادت و محل دفن ، او رامطلع گردانند.

بازماندگان یك زندانی : فرزندم زیر شکنجه کشته شد

رحیم شیخ‌زاده

«رحیم شیخ زاده » عضو گروه انشعابی‌ازسازمان‌چریک های فدائی خلق ، که در تاریخ ۵۷٫۲٫۱۶ - ساعت ۱۱ صبح در خیابان شاه - چهارراه باستان دستگیر شده است.بنا باظهار زندانیان آزاد شده،هم اکنون نیز زیر شکنجه های وحشیانه ، بسر میبرد وحتی عده‌ای اززندانیان سیاسی‌آزاد شده او را در حین شکنجه‌در سلول های کمیته ساواک و شهربانی دیده‌اند . در حالی که ساواک اعلام کرده که وی حین درگیری‌کشته شده است.

برای چاپ آگهی خود در این صفحه با تلفن‌های ۸۵- ۳۱۱۰۷۱ تماس بگیرید

فروش دست اول
لوازم منزل بفروش میرسد ۶۲۴۴۹۳ آ-۱۷۴۰

حراج اثاثیه ۵ آپارتمان آپادانا نیلوفر کوچه‌دوم پلاك ۲۸

حراج لباس های دست اول زنانه بمدت یك‌هفته ۲۲۶۹۵۷

آگهی فروش
به علت مسافرت کلیه لباس‌ها واجناس منزل بفروش میرسد ۲۴۱۸۷۸ و ۸۳۶۳۸۰

به علت مسافرت‌مبلمان و لوازم منزل بفروش میرسد ۲۲۴۶۲۵ آ-۱۷۱۹ ا-۳

بعلت‌مسافرت کلیه‌لوازم منزل‌بطور تکمیل‌ازقبیل وسایل اتاق خواب پذیرائی نهارخوری به فروش میرسد تلفن ۸۴۰۳۲۴

مبلمان بی نظیر از چوب‌بامبو بفروش میرسد بعد از ظهر ۸۵۲۴۸۹ها آ-۲۵۰۳

مقداری اثاثیه منزل و لباس بفروش میرسد تلفن ۳۱۰۲۲۹ آ-۹۴۹۵

بعلت مسافرت کلیه لوازم منزل ومبلمان وانبسه و وسائل اسکی بفروش میرسد تلفن ۶۶۹۶۵۸ آ-۹۴۷۹

کلیه وسایل یك مطب دندانپزشکی به فروش میرسد ۲۲۳۷۰۸ و ۶۰۴

فروشگاههای اتومبیل

سوبارو
فروشگاه مرکزی‌شرکت سنگام نقد و اقساط خیابان کورش کبیر بین شهناز سوم و چهارم ۷۵۱۷۴۶ و۷۶۱۲۰۵

پیکان ،رنو ، هیلمن، تویوتا نقد و اقساط تحویل فوری ۸۹۰۷۹۶

اتو جدید
کرایه‌اتوبوس‌و مینی‌بوس ۷۳۸۶۵۲ و ۷۳۹۷۸۳

اتومبیل فروشی
تویوتا کرونا ۱۹۷۸ - ۶۰۰۰ کیلو متر ۶۵۷۹۲۴ آ-۹۵۲۹

برای اتومبیل شما
کاروان اسکی کیا ۸۴۸۲۰۷

تزئینات و دکوراسیون
کاغذ دیواری ، موکت ، فرش، مبل، تشك اتو مبیل و نصب موکت ۲۷۷۰۴۱

نقاشی و تزئینات و تعمیرات ساختمان تلفن ۶۶۶۶۶۷

برای ساختمان شما
داربست پلیت ۷۳۶۰۱۹ نصب فوری داربست فلزی

نوسازی و تعمیرات ساختمان شرکت ارتاج تلفن ۶۴۸۵۵۲ - ۶۶۵۲۷۰

انواع دربهای چوبی و کاشی ایرانی و خارجی موجود آماده تحویل تلفن ۸۳۱۸۵۵

داربست فلزی فردوس نصب فوری ۷۳۴۲۱۸

موسسه فنی متین
تشخیص ترکیدگی لوله با دستگاه الکترونیکو ترمیم بنائی ولوله‌کشی و لوله بازکنی، فوری ۸۵۱۷۷۱ و ۵۹۲۳۹۶

ایزولاسیون پشت‌بام
کارشناسان باتجربه شرکت مهندسی آلروند بدون کندن عایق‌قبلی آماده انجام هرگونه ایزولاسیون میباشند مدت ضمانت‌حداکثر ۱۵ سال جهت پیش گیری از چکه سقف فیلا بامهندسی آلروند مشورت نمائید
۶۴۹۲۷۶

ایزوگام
۹۲۸۱۵۸ شرکت هورزر آ-۱۷۶۸

نشت یابی رامتین
تشخیص ترکیدگی و ترمیم بلافاصله ، کلیه تعمیرات ساختمانی ۶۲۳۰۴۱ ۱-۴ آ-۱۸۹۲

شستشوی مبل و فرش

قالیشوئی بیوك
بسر پرستی داریوش رفوگری و رنگ برداری پذیرفته میشود تلفن : ۵۵۱۳۶۰ و۹۷۷۱۱۸

کلین سرویس نورمن
شستشوی‌شیشه، مبلمان موکت ، فرش ، تابلو و تشك اتومبیل و نظافت کلی ساختمان ۹۲۴۸۵۹

کلین سرویس پاکزا
خشکشوئی فرش‌مبل موکت وکلیه کفپوش ها با آخرین تکنیک تمیز تر وارزانتر تلفن ۸۰۳۹۹۵

شرکت ایران ناس
خشکشوئی
شستشوی موکت متری
(٤ تومان)
فرش، مبل، تشك اتو مبیل و نصب موکت ۲۷۷۰۴۱

کانون خدمات رفاهی زورک از شستشوی موکت تا تعمیر اتومبیل در محل را بما اطلاع دهید تلفن ۸۵۶۲۷۵ آ-۱۸۷۹

قالیشوئی شربت اوغلی
۹۲۶۱۸۹ و ۶۲۶۱۴۶

تعمیر تلویزیون
پارس‌الکترونیك
تعمیرگاه مجاز شماره یک گروندیک سونی ، تلفنکن ۸۲۴۴۳۳

تعمیرفوری‌شاوب‌لورنس گروندیك و آنتن ۹۲۰۹۳۳

تعمیر و سرویس شوفاژ
شوفاتل
سرویس شوفاژ با ناژلترین قیمت۸۴۹۴۲۷

تعمیرات و نگهداری شوفاژ فوری تلفن ۸۹۴۱۵۱ ۸۹۱۷۴۸
سرویس نگهداری شوفاژ شمیرانات ۲۶۲۶۹۸

امداد سرویس
تعمیر فوری شوفاژ
تلفن ۹۳۱۴۱۴

نصب و سرویس شوفاژ شمیرانات ۲۶۳۱۴۲

شوفاژ
تعمیرات و سرویس و نگهداری
۸۳۸۲۳۳

تعمیر بخاری و آبگرمکن
سرویس بخاری و آبگرمکن ۳۷۰۸۵۳
نصب و سرویس بخاری و آبگرمکن‌نفتی‌و گازی ۷۶۷۲۹۵

تعمیر یخچال
تعمیرات انواع لباسشوئی و یخچال باتضمین ۶۴۲۲۹۰ آ-۲۵۰۷

تخلیه چاه
امداد سرویس مرکز تخلیه چاه در ایران
هر نوع چاه با هر غلظت و بهر مقدار بطورشبانه روزی با موتور اختصاصی و برق سه‌فاز شعشعی.
۹۳۱۴۱۴
۹۲۲۰۵۸
۹۲۱۶۹۷

تخلیه چاه ارزان ۶۵۹۰۴۷ ۱-۱۰ آ-۲۵۰۴

تخلیه چاه و لوله‌بازکنی
۷۶۶۷۳۳

تخلیه چاه ، تشخیص ترکیدگی لوله و ترمیم ولوله بازکنی تلفن : ۶۵۹۰۴۷ - ۹۲۰۱۷۵ آ-۲۵۰۲

لوله بازکنی

لوله بازکنی فوری ۳۷۰۸۵۳

لوله‌باز کنی‌وتشخیص ترکیدگی شمیرانات ۲۶۲۶۹۸

لوله‌بازکنی و تشخیص ترکیدگی ۳۷۰۸۵۳

امدادسرویس
تشخیص ترکیدگی لوله با دستگاه الکترونیك لوله‌بازکنی و لوله‌کشی وبنائی با مصالح تلفن : ۹۳۱۴۱۴ - ۹۲۱۶۹۷

ترکیدگی و لوله بازکنی ۸۵۷۲۲۴ - ۲ ۳۵۵۳۴

نشتیابی رفاه
تشخیص ترکیدگی لوله با دستگاه الکترونیکی ولوله‌بازکنی و لوله‌کشی ۸۲۲۲۸۶ آ-۱۷۳۹

نشت یابی نامور
محل ترکیدگی با دستگاه صد تومن ۹۶۰۳۰۳ آ-۱۷۴۹

گمشده
اطلاعیه مژدگانی
اتومبیل بنز ۲۸۰ بشماره ۳۴۹۹۹ تهران س طلائی رنگ درحوالی میدان زاله مفقود شد خواهشمند است‌هرگونه اطلاعی از اتومبیل‌مزبور داشته باشند با تلفن‌های ۳۴۱۹۰۶ و ۳۳۰۷۵۹ تماس حاصل کرده و مژدگانی دریافت دارند.

پیکان مدل ۵۲ رنك گرم شماره شهربانی۸۳۶۳۴ تهران س مفقود شده یابنده با تلفن ۷۸۱۱۸۴ تماس بگیرید .

ماشین پیکان ۴۹ دولوکس ۸۲۱۱۷ تهران ج سرقت شده یابنده خواهشمنداست با تلفن ۳۵۱۲۶۵تماس و مژدگانی‌دریافت دارند آ-۹۵۱۰

استمداد یك مسلمان
روزاربعین‌در آیزنهاور‌دربین فیلمبرداری امانتی چند لحظه برای‌نگهداری به جوانی‌سپرده شد ولی بعلت تراکم جمعیت ایشان را گم نمودهام تقاضا دارم ایشان برای باز گرداندن آن باتلفن ۹۵۰۷۱۵ فاضلی تماس بگیرند.
آ-۱۷۹۱

مبلغی وجه نقد روز ۳ شنبه گذشته از میدان شوش تا بازار مفقود شده از یابنده تقاضا میشود بتلفن ۵۹۲۵۸ رحیم انواری اطلاع و بس از تحویل مژدگانی دریافت دارد.
آ-۹۵۱۲

تخلیه چاه
امداد سرویس
تعمیر فوری شواژ
تلفن ۹۳۱۴۱۴

نصب و سرویس شوفاژ شمیرانات ۲۶۳۱۴۲

شوفاژ
تعمیرات و سرویس و نگهداری
۸۳۸۲۳۳

تعمیر بخاری و آبگرمکن
سرویس بخاری و آبگرمکن ۳۷۰۸۵۳
نصب و سرویس بخاری و آبگرمکن‌نفتی‌و گازی ۷۶۷۲۹۵

تعمیر یخچال
تعمیرات انواع لباسشوئی و یخچال باتضمین ۶۴۲۲۹۰ آ-۲۵۰۷

تخلیه چاه
امداد سرویس مرکز تخلیه چاه
در ایران
هر نوع چاه با هر غلظت و بهر مقدار بطورشبانه روزی با موتور اختصاصی و برق سه‌فاز شعشعی.
۹۳۱۴۱۴
۹۲۲۰۵۸
۹۲۱۶۹۷

اخذ پذیرش
از فرانسه ۴۸ ساعته‌وازآمریکا ۲۵ روزه
تلفن ۸۵۳۵۳۲- ۸۴۵۴۵۰

دارالترجمه رسمی فخر
ترجمه رسمی مدارک تحصیلی ومتون و غیره واخذپذیرش تحصیلی معتبر
امیر آباد شمالی بالاتر ازپمپ بنزین‌پلاك ۳۴۳تلفن ۶۵۱۴۴۹

خانه فروشی
اکازیون
یک ساختمان نیمه تمام یکجا یا جداگانه بفروش می رسد ۲۹۰۷۵۲ آ-۱۷۳۴

آپارتمان فروشی
بین پهلوی و جردن
آپارتمان لوکس مهندسی ساز ۳و٤ اطاق خوابه با سرویس کامل بفروش میرسد ۲۲۲۴۷۹ و۲۲۲۴۸۰ آ-۱۸۲۲

آپارتمان های فروشی واجاره در شمال شهرتلفن ۲۲۹۴۱۹ ۱-۱۵

اجاره آپارتمان
اتازیون : مشاور ۲۲۵
خرید فروش اجاره آپارتمان- خانه - مغازه -زمین‌و فروش اتومبیل نقد واقساط ۸۴۱۹۲۱

آپارتمان ۲ و۳ و ٤ اطاق خوابه در جردن پهلوی‌اجاره داده میشود ۲۲۲۴۷۹ و ۲۲۲۴۸۰

شونیزه تقدیم می‌کند
مسکونی یوسف آباد همکف ۲خوابه باتمام تجهیزات وتلفن وحیاط ۴۵۰۰ تومان
★
مسکونی ونک سه‌خوابه‌با تمام تجهیزات با تلفن مستقل گاراژ ۵۵۰۰ تومان
★
مسکونی داودیه همکف ۲ خوابه با ۲۵۰ متر زیر بنا با تمام تجهیزات با تلفن مستقل گاراژ با ۱۵۰ متر حیاط۵۰۰۰ تومان
★
مسکونی پهلوی‌حدود پارک شاهنشاهی۲ خوابه با فن‌کوئل وگاراژ ۵۰۰۰ تومان
★
مسکونی سلطنت‌آباد همکف ٤ خوابه با استخر و تمام تجهیزات و تلفن مستقل گاراژ با ۲۵۰ متر حیاط ۸۰۰۰ تومان
★
محل‌کار پهلوی قصرشیرین ٤خوابه با تمام تجهیزات با تلفن مستقل گاراژ ۸۰۰۰ تومان
★
محل کار بهار سه خوابه با تمام تجهیزات و دو خط تلفن ۶۵۰۰ تومان ۲۲۰۱۵۲ - ۲۲۰۱۵۳-۲۲۰۰۸۶

دفتر برتخت طاووس ۳ اطاق هال و فن کوئل آسانسور برای اجاره ۸۳۹۶۶۶

آپارتمان اجاره‌ای واقع در جردن۳- اطاق خوابه باتلفن مستقل‌و فن‌کوئل تلفن۸۲۳۴۲۱ آ-۱۷۶۰

پیکان مدل ۵۷ خردلی رنگ (زرد) بشماره‌شهربانی ٦٤٨٣٥ تهران ٢٤ چهار روز است که مفقود گردیده کسانیکه از اتومبیل فوق اطلاع دارند خواهشمند است‌باتلفن۶۲۴۲۸۳ تماس‌گرفته ومژدگانی دریافت دارند .
آ-۱۷۷۶

پیکان‌بشماره شهربانی ۳۲۷۰۸ تهران‌س رنگ کرم سرقت رمه‌ازپینده تقاضا داردبشماره تلفنهای۵۴۰۲۸۶ و ۹۵۷۸۹۲ اطلاع‌داده و مژدگانی دریافت دارند
آ-۲۰۱۱

چمدان‌آبی‌رنگ محتوی کیف دستی و مقداری پول واسناد وشناسنامه متعلق به‌ابوالقاسم اوصیاء در تاریخ ۵۷٫۶٫۱۱ در خیابان توانیر کوچه نیلو ازصندوق عقب پیکان زردرنگ مفقود ده‌نزیابنده خواهشمند است بخاطر انسانیت مدارک فوق را به آدرس‌خیابان کاخ خیابان ناهید پلاک ۳۶ پست و یابتلفن۶۴۲۷۵۶تماس گرفته ومژدگانی دریافت دارد.
آ-۹۴۹۱

اتومبیل شاهین رنگ زیتونی روشن شماره ۵۶۴۳۵ تهران‌ج مفقود گردید از یابندگان محترم تقاضا میشود با تلفن ۹۲۲۹۴۷ یا ۹۶۲۶۸۳ تماس ومژدگانی دریافت نمایند
آ-۹۵۰۱

تویوتا ۷۸ سبز رنگ شماره شهربانی ۱۳۷۶۸ نوشهر ۱۱ بسرقت رفته از یابنده تقاضا میشود به تلفن ۹۵۰۱۷۲اطلاع داده‌ومبلغ ۳۰۰۰۰ ریال‌مژدگانی دریافت‌دارد
آ-۱۷۶۱

پیکان سفید یخچالی به‌شماره ۸۵۲۴۴تهران ع مدل ۵۴ مفقود شده یابنده با تلفن ۲۳۷۴۰۸ و ۲۴۳۶۸۰ دندان سازی رحمانی با مهدی تمس بگیرند‌ومژدگانی دریافت نمایند .

پیدا شده
در تظاهرات روز پنجشنبه۱۶ شهریور یك دوربین میم - مرداری‌در خیابان قدیم‌شمیران پیداشده است صاحب آن با شماره۹۵۴۲۵۳محمدخو اجوی تماس بگیرد
آ-۹۴۸۹

فولکس
پیدا شده
فولکس ۱۳۰۰ مدل ۷۱ شیری درحوالی جاده قدیم پیداشده است صاحب ماشین می تواند باتلفن ۳۱۱۲۲۴ تماس بگیرد
آ-۲۵۱۲

پیدا شده
یك عدد موتور دنده‌ای سوزوکی پیدا شده با ۶۶۲۱۴۱ تماس بگیرید.
۱۷۶۴

آگهیهای گوناگون
تعلیم طراحی و نقاشی تلفن ۸۲۱۶۵۸ ۱-۳ آ-۱۸۶۱

ترجمه رسمی مدارك فرانسه و انگلیسی یك روزه
۶۶۷۵۳۳ و ۳۷۸۶۲۵

کاغذ برای‌چاپ کتاب
خریداریم ۸۵۰۶۶۸

آپارتمان و ویلا شمارا درتمام نقاط تهران اجاره می دهیم ۸۴۲۶۷۴ - ۸۵۵۹۵۸

جردن ۳ خوابه ٦ هزارتومان گاندی۲ خوابه ٤ هزار تومان روزولت۲خوابه ۴۵۰۰تومان عباس آباد ۳ خوابه ۴۵۰۰ تومان
۸۴۲۶۷۴ - ۸۵۵۹۵۸

ساختمانی در شاه‌عباس
دارای اطاقهای ۱ و۲ و ۳ تخته باوسایل مجهز به افراد مجرد اجاره داده می شود ۸۳۰۸۴۵

آپارتمان و ویلا اجاره‌در شمال شهر موجوداست
تزئینات نقاشی دکوراسیون ۸۳۸۴۷۵

آپارتمانی در طبقه دومدارای ۳اتاق خواب شوفاژ کولر و تلفن مشترک ، موکت شده اجاره داده میشود حوالی سید خندان تلفن ۲۲۸۳۳۹

در جردن
۳ اطاق خوابه با سرویس کامل اجاره داده می شود ۲۲۲۴۷۹ و ۲۲۲۴۸۰

تهیه مسکن الناء
همه رقم آپارتمان ، ویلا جهت اجاره موجود ۸۵۰۰۸۴

همه رقم آپارتمان و ویلا جهت اجاره موجود
۹۴۰۲۲۴ - ۹۴۱۷۴۹

جهت محل کار
یک یا دو اطاق اجاره داده میشود تلفن ۶۵۸۳۲۸ و ۶۵۰۸۲۵ آ-۱۷۵۶

طبقه دوم منزلی با دو اتاق خواب و تمام وسایل در اندیشه ۸ برای اجاره تلفن ۸۵۲۲۴۷ ۱-۲ آ-۱۷۴۴

اکازیون
داودیه همکف ، دو اتاق خوابه باسرویس کامل تلفن ۲۳۴۳۰۵ آ-۱۷۴۱

اطاق مبله مستقل با سرویس مشترک برای آقایان مجرد ۱۴۰۰ و ۱۸۰۰ تومان ۱۰ تومان ودیعه یا تضمین باغ صباجنب مسجد نوریان پلاک ۵۷۵-۲تاه ۱-۳ آ-۱۷۵۱

مؤسسه ظفر ZAFAR
خانه اجاره میدهد
۲۲۷۷۴۶-۲۲۳۸۳۷

نیاز آپارتمان اجاره
تعدادی آپارتمان جهت اجاره نیازمندیم ۲۲۲۴۷۹ و ۲۲۲۴۸۰ آ-۱۸۳۴

اجاره
مسکونی اداری موریانیازمندیم تلفن ۶۲۹۱۸۷- ۶۲۲۷۳۴

تهیه مسکن الناء
آپارتمان ، ویلا جهت اجاره فورا نیازمندیم ۸۵۰۰۸۴

آپارتمان وویلا جهت اجاره فورا نیازمندیم ۹۴۰۲۲۴ و ۹۴۱۷۴۹

بچند دستگاه آپارتمان یکتا سه‌اطاق‌خوابه فوری‌نیازمندیم تلفن ۶۲۴۹۰۹ آ-۱۷۴۶

مالکین محترم
به تعدادی آپارتمان و ویلا درشمال‌شهر فوری نیازمندیم. تزئینات نقاشی دکوراسیون ۸۳۸۴۷۵

هر نوع آپارتمان
جهت‌اجاره‌موجود است تلفن ۶۲۲۷۳۴ - ۶۲۹۱۸۷

بیکدستگاه خانه دو طبقه یا یکدستگاه ویلا با سرویس کامل بالاتر از عباس آباد نیازمندیم ۸۴۹۸۶۷

خانه‌شمارا اجاره‌میدهیم تلفن ۹۷۰۸۸۰

یك دستگاه آپارتمان همکف‌ویا یك منزل‌جهت محل کار حوالی میدان شهیاد موردنیاز است تلفن ۹۶۰۶۹۴

سرقفلی مغازه

مطب بخش تزریقات و پانسمان آماده با موقعیت عالی با وسایل کامل ۵۰۰۰۰ تومان واگذار میشود تلفن ۳۴۸۲۵۳

نیاز به خرید زمین
به تعدادی آپارتمان یك تا ٤ خوابه با هرشرایط وقیمتی‌خریداریم۲۲۰۱۵۲ و ۲۲۰۱۵۳ و ۲۲۰۱۵۴ و ۲۲۰۰۸۹

استخدام و کار
دو نفر راهنمای‌مسکن ودونفر منشی نیازمندیم ۹۷۰۸۸۰

یک نفر دوشیزه‌یابانو جهت کارهای سکرتری شرکت‌نیمه وقت(صبحها) نیازمندیم تلفن ۳۱۷۱۸۱

کارگرتعمیرکارکولر و آبگرمکن لوله‌بازنیازمندیم تلفن۸۹۰۹۲۶ آ-۱۷۷۳

بیك خانم حسابدار با تجربه نیازمندیم تلفن ۳۱۳۱۹۴

استخدام مربی‌رانندگی باسابقه تمام وقت جمشیدیه آموزشگاه تابان تلفن ۸۴۳۴۱۵

به چند نفر ویزیتور با سابقه با وسیله‌نقلیه نیازمندیم تلفن ۳۱۳۱۹۴ آ-۱۷۵۱

بیکنفر سرپرست خرید جهت امور تهیه مسکن‌با سابقه کازدر امورفروش نیازمندیم. پهلوی-بالاتر از چهارراه میرداماد - خیابان تابان - پلاك ۶۲ شرکت شونیزه .

جویای کار:
مهندس کشاورزی خدمت کرده آماده کار در شرکت های خصوصی کشاورزی می باشد تلفن ۳۱۶۱۴۵

تدریس
انگلیسی
برای کودکان با تضمین استاد ۸۴۲۸۶۲

تدریس‌خصوصی‌ابتدائی راهنمائی نظری تلفن : ۳۱۳۱۹۴

مکالمه انگلیسی
دردوماه
۸۳۴۱۵۹

ریاضیات-شیمی- زبان
دبیر باسابقه (تضمینی)
۷۸۴۸۶۲

انگلیسی‌فرانسه
کنتراتی ۸۲۰۹۷۳

تدریس
ریاضیات ، فیزیك ، شیمی و کلیه دروس با تضمین دبیر
۸۴۲۸۶۲ - ۸۴۵۴۱۵

ریاضیات فیزیك شیمی زبان توسط استادان ورزیده پایتخت
تلفن ۸۲۰۹۷۳

استادان انگلیسی و آمریکائی تضمینی‌بانوار وکتاب رایگان ۸۴۲۸۶۲ ۸۴۵۴۱۵

تدریس‌خصوصی‌ابتدائی راهنمائی نظری تلفن : ۳۷۶۲۱۶

ریاضیات فیزیك شیمی زبان توسط استادان ورزیده پایتخت
تلفن ۸۲۰۹۷۳

انگلیسی‌را بدون معلم‌بیاموزید باخود آموز جدید و موفق
انگلستان ۸۳۵۹۴۷ آ-۲۵۰۶

اخذ پذیرش تحصیلی ۴۸ ساعته
انگلستان ، فرانسه ، آمریکا و سایرکشور های اروپائی ۸۵۸۰۴۶- ۸۵۰۸۳۴
آدرس فرح شمالی نبش تکش شرقی شماره۶۲

(قابل توجه دانشجویان)
اخذ پذیرش معتبر از کشورهای هندوستان امریکا- انگلیس فرانسه- اطریش
ترجمه‌رسمی مدارک ۴۸ساعته
خیابان شاه- روبروی اورژانس تهران- پاساژ خواجوئی طبقه ۵ تلفن ۶۶۸۵۰۴

پذیرش فوری از آمریکا
فرانسه ، انگلیس ، کانادا ، هند ، آلمان شماره ۱۵۴ طبقه دوم امیرآباد نبش نصرت۹۳۲۷۱۳ - ۹۳۲۷۰۷

استخدام راننده و منشی
سازمان بازرگانی یك نفر راننده سخصی ودو نفر منشی و ماشین نویس زن استخدام می کند. داوطلبین با در دست داشتن فتوکپی خوان از شناسنامه و بیوگرافی جامع‌خودبه طبقه اول شماره ۳۲ کوچه پزشك جنب فروشگاه کورش خیابان پهلوی مراجعه نمائید .

دربهای چوبی
مرغوب ، ارزان ، تحویل فوری
با تخته سه‌لای ایرانی ، خارجی برابرسفارش ارزانتر از همه‌جابادستگاه اتوماتیك ساخته و در محل کار تحویل می‌نماید . شرکت صنعتی‌الوند تلفن کارخانه ۸۴۳۰۰۶ منزل ۷۵۰۶۵۶

بازرگانی شونیزه
پیکان دولوکس - کار- جوانان- رنو- تویوتا- هیلمن و هرنوع اتومبیل دیگر باکمترین پیش‌قسط و سهل‌ترین‌شرایط باوام آزاد ۲۲۰۱۵۲ و ۲۲۰۱۵۳ و ۲۲۰۱۵۴ و ۲۲۰۰۸۹ آ-۱۷۶۸

شرکت اسبدوانی تهران جهت کار در ایام تعطیل هفته به‌تعدادی فروشنده زن و کارمند بانك با شرایط ذیل نیازمند است
ملیت ایرانی - دیپلمه - دارا بودن گواهی پایان خدمت وظیفه و یا معاف دائم آشنائی به زبان انگلیسی- داوطلبان روزهای زوج از ساعت ۸صبح الی ۱۲٫۵ ظهر با شماره تلفن ۹-۳۶۸۰۰۱ داخلی ۲۵۰ خانم نادری تماس حاصل فرمایند .

برنامه وسیع برای لحظه ورود امام

امروز پاریس تاکید کرد بازگشت امام خمینی قطعی است اما ساعت حرکت از پاریس و ورود بتهران بعد از فراهم امدن همه‌ی امکانات از جمله هواپیما رسما اعلام میشود.

بازگشت امام خمینی به وطن بار دیگر از دیروز عصر و بدنبال انتشار مصاحبه نخست وزیر بعنوان مهمترین مسئله روز مطرح شد. در روزهای پایانی هفته گذشته نیز وضع مشابهی با امروز وجود داشت ولی با اعلام بسته شدن فرودگاه مهراباد، سفر امام خمینی به تعویق افتاد. دیروز که بعنوان روز احتمالی بازگشت امام پس از تعویق نخستین ذکر میشد نیز فرودگاه رسما باز نشده بود، بنابراین همه پیش بینی‌ها برای تعیین تاریخ بازگشت تا این لحظه درست نبوده است صبح امروز در یک تماس تلفنی با منزل امام در «نوفل لوشاتو» پاریس، یکی از نزدیکان امام خمینی اظهار داشت هنوز ایشان تاریخ حرکت خود را تعیین نکرده‌اند مقام نزدیک به امام خمینی اظهار داشت یکی از دلایل غیر معین بودن ساعت پرواز امام عدم تایید باز شدن فرودگاه مهر اباد از سوی مراجع بین‌المللی و بخصوص «یاتا» است. بهمین دلیل هنوز شرکتهای هوائی امادگی خود را برای پرواز به ایران اعلام نکرده‌اند و بمحض آنکه امادگی شرکتهای هوائی اعلام شود «پرواز انقلاب» عملی خواهد شد.

جلسه مهم در منزل امام

پاریس: ستاد خبری اطلاعات

دیشب در اقامتگاه امام خمینی یک جلسه مهم با شرکت ایشان و مشاورانشان تشکیل شد. در زمان تشکیل این جلسه که چند ساعت طول کشید از ورود افراد متفرقه به اقامتگاه ایشان جلوگیری شد بطوریکه بعضی از حاضران اظهار میداشتند این جلسه برای بررسی موضع دولت، سخنان دکتر بختیار، و تعیین تاریخی برای بازگشت امام تشکیل شد همزمان با این جلسه آخرین اعلامیه امام که در آن ضمن حمله به اقدامات دولت در رویاروئیهای اخیر با مردم، گفته شده بود که امام در اولین فرصت به ایران باز میگردند در رادیو تلویزیونهای فرانسه پخش شد. نزدیکان امام یکبار دیگر به خبرنگارن تاکید کردند که دکتر بختیار در صورتی که بخواهد با امام ملاقات کند باید از نخست وزیری استعفا دهد. در پایان جلسه ویژه پاریس، هیچکدام از مشاوران امام حاضر به دادن توضیحی نشدند. بهمین دلیل تاریخ بازگشت امام همچنان در پرده ابهام باقی ماند.

مقررات بین المللی و فرودگاه

از سوی دیگر یکی از خبرنگاران اطلاعات در پاریس تلفنی اطلاع داد، که مسله باز بودن فرودگاه تهران از سوی مقامات رسمی ایرانی باطلاع شرکتهای هوائی مهم رسیده است. وی گفت از نظر مقررات بین المللی باز بودن فرودگاه باید ۲۴ ساعت پیش از نخستین پرواز باطلاع «یاتا» برسد. بهمین دلیل امکان دارد نخستین پروازها از بعد از ظهر امروز آغاز شود.

آمادگی کمیته استقبال

در تهران کمیته برگزاری مراسم استقبال از امام با امادگی کامل درانتظار است تا با اعلام ساعت حرکت امام خمینی برنامه ویژه‌ای را که جهت استقبال از امام تهیه دیده‌اند باجرا دراورند درتماس با این کمیته، یکی از سخنگویان اظهار داشت هنوز اطلاعی از لحظه حرکت امام خمینی نداریم، در مورد مسوولیت حفظ امنیت ایشان، همین سخنگو افزود: امام خودشان اظهار داشته‌اند که خداوند حافظشان خواهد بود، از اینرو نیازی به مامور امنیتی ندارند. و ما نیز کمیته ویژه‌ای برای حفاظت داریم. حالا اگر دولت خواست که اقدامات حفاظتی بعمل اورد، کسی جلویش را نخواهد گرفت. ولی ما نیز هیچ نیازی به وجود امنیت دولت نداریم.

آخرین خبر

ستاد خبری اطلاعات در اخرین لحظات امروز از پاریس اطلاع داد در «نوفل لوشاتو» محل اقامت امام خمینی بشدت شایع است با تایید باز بودن فرودگاه امام امشب باتفاق همراهان خود بسوی تهران پرواز می کنند

نوفل ـ لو ـ شاتو ـ خبرگزاری فرانسه ـ حضرت ایت الله خمینی یک بار دیگر بازگشت‌شان را به ایران به تعویق انداختند و مسئولیت این تاخیر مجدد را متوجه مقامهای ایرانی کردند که هنوز فرودگاه تهران را برای فرود آمدن هواپیماها باز نکرده‌اند.

دیروز پس از آنکه شاپور بختیار باز شدن فرودگاه تهران را «تا چند ساعت» دیگر اعلام کرد در نوفل ـ لو ـ شاتو گفته شد که رهبر شیعیان شب هنگام عازم ایران خواهند شد، تا طرفهای ظهر در تهران باشند، امام خمینی بار دیگر تاکید کردند که مصممند به محض باز شدن فرودگاه تهران به ایران بازگردند. ساعت چهار بعدازظهر دکتر یزدی یکی از نزدیکان حضرت ایت الله اعلام کرد که «ارفرانس» اجازه فرود آمدن در فرودگاه تهران دریافت نکرده و احتمال میرود پرواز هواپیما دوشنبه شب بسوی ایران امکان پذیر شود.

دکتر یزدی درباره عزیمت امام خمینی به تهران در روز سه‌شنبه، گفت این امر به باز شدن فرودگاه پایتخت بستگی دارد.

از سوی دیگر قطب زاده یکی دیگر از نزدیکان آیت الله اظهارات شاپور بختیار را دایر بر اینکه مذاکراتی بین نخست‌وزیر ایران و رهبر شیعیان آغاز شده است تکذیب کرد.

حضرت آیت الله خمینی در تفسیر سخنان شاپور بختیار پیرامون مسئله امنیت شخصی ایشان در ایران گفتند: بهترین حافظ و نگهبان من خداست و اضافه کردند اگر ارتش خود را کنار بکشد آرامش تضمین خواهد شد.

حضرت آیت الله در پیامی خطاب به ملت ایران که توسط یکی از اطرافیان ایشان خوانده شد بار دیگر از سربازان درخواست کرده‌اند از افسرانشان که به آنها دستور تیراندازی بسوی مردم میدهند اطاعت نکنند.

حضرت ایت الله بار دیگر به ایرانیان گفته‌اند: «من در اسرع وقت ممکن بشما خواهم پیوست اگر خون در کشور جاری است من هم میخواهم در میان ملتم باشم».

از سوی دیگر شرکت هواپیمایی ملی فرانسه (ارفرانس) بعدازظهر دیروز تاکید کرد که فرودگاه تهران هنوز بطور رسمی بسته است و تنها پس از آنکه مقامهای ایرانی باز شدن فرودگاه را رسما اعلام بکنند ارفرانس میتواند درخواست پرواز ویژه برای بازگرداندن رهبر شیعیان ایران به تهران بکند.

در تهران محافل مذهبی اظهار داشتند که از تاریخ حرکت آیت الله و ساعت ورود آیشان به تهران هیچگونه اطلاعی ندارند.

یک منبع وابسته به کمیته استقبال از امام خمینی گفت: خیال نمی کنم آیت الله تا وقتی که اطمینان حاصل نکنند که هواپیمایشان خواهد توانست در تهران فرود آید پاریس را ترک کنند.

پرواز امشب

دکتر مفتح نماینده جامعه روحانیت مترقی تهران در یک تماس تلفنی با اطلاعات اعلام کرد، از سوی مقامات بین‌المللی هواپیمائی باز شدن فرودگاه مهراباد تأئید شده است ولی هنوز به هواپیمای ار فرانس اختصاصی که از سوی امام خمینی اجارد شده اجازه فرود داده نشده، و اگر تا اخر وقت امروز این اجازه داده شود امام خمینی امشب پرواز میکنند و فردا صبح در تهران خواهد بود.

امام خمینی: میخواهم نزد ملت باشم

پیام قائد اعظم و رهبر بزرگ اسلام امام خمینی مدظله عبت شریف و غیور ایران درباره کشتارها و قتل عام های دسته جمعی در تهران و شهرستانها و ادامه مبارزه تا نتیجه نهایی.
۳۰صفر ۹۹ـ۵۷/۱/۱/۹

بسم الله الرحمن الرحیم

باز کشتارها و قتل عام های دسته جمعی را در تهران و شهرستانها شروع کردند. باز دژخیمان محمدرضا با بسیج شدن با دعای قانون و استقلال کشور و سرپوش ملیت به جان مردم بی پناه افتاده‌اند.

باز دست ناپاک خیانتکار عمال بیگانه از آستین نوکرهای محمدرضا پهلوی درامد. و ملت را به جرم آزادیخواهی و استقلال طلبی به عزا نشاند.

تا دیروز محمدرضا خائن ارتش را با آتش گشودن روی ملت و برادران و خواهران خود ننگین کرد. اکنون نوکر یا نوکران خائنش این خدمت به استعمار را به عهده گرفتند. هر روز مواجهه با یک دسته نیرنگ باز هستیم که نمیخواهد منافع اجنبی را تامین کنند اگر چه به کشتار هزاران نفر از این ملت رنجدیده شجاع بیانجامد. ملت دلیر با خون جوانان عزیز خود محمدرضا را از صحنه خارج کرد و بکلی اجانب یک مهره دیگر را بی نقاب ملیت به صحنه آوردند. اینان از این مهره ها فراوان دارند که سالها با ماسک فریبنده در خدمت هستند و بمجرد رفتن مهره‌ای مهره دیگری را مورد تائید قرار دادند. و نمیدانم پس از این چه خواهند کرد ولی باید بدانند که ملت هوشیار از این نیرنگ ها غافل نیست و یکی پس از دیگری را مدفون خواهد کرد.

ملت عزیزم ـ دوستان من ـ نه به وعده های پوچ دولتهای غیر قانونی اعتنا کنید و نه از هیاهوی دژخیمان بهراسید، نهضت مقدس را به پیش رانید و به آخر رسانید و دست اجانب و نوکرهای از خدا بی‌خبرشان را از کشور عزیز قطع کنید. خائن اصلی را با خفت بیرون کردید همت کنید و این تتمه که حاشیه‌ای بیش نیستند از صحنه خارج کنید.

خداوند با شماست. اکنون برجمیع جناحهای ملی و دولتی است که چون گذشته دولت غیرقانونی را محکوم کنند و اطاعت از آن نکنند که اطاعت طاغوت حرام و مخالف رضای خداست. من از طبقه شریف ارتش که دستشان به خون جوانان آلوده نشده است میخواهم که ننگ اطاعت از جنایتکاران را تحمل نکنند و با قاطعیت آنان را از مقابله با ملت باز دارند. ملت از خود شماست برای منافع اجانب برادرکشی نکنید و با پشتیبانی از اسلام و ملت نام خود را در تاریخ جاوید کنید. من از کارمندان وزارتخانه ها میخواهم که زیر بار ننگ اطاعت از غاصبان حقوق ملت نروند. کمک باین یاغیان و اطاعت از آنان حرام و مخالف شرع و عقل است. من از ملت ایران که تحمل اینهمه مصیبت و زحمت را کرده و می کنند تشکر صمیمانه میکنم و از خداوند تعالی سلامت آنان را خواهانم. من در اولین فرصت خودم را نزد شما می بینم تا در شادی و غم با شما سهیم باشم و باهم در صف واحد به اعمال عمال اجانب خاتمه دهیم. من امیدوارم به فوز احدی الحسنیین نائل شوم. یا پیشرفت مقصود و اقامه عدل و حق یا شهادت در راه آن که راه حق است. از خداوند تعالی غلبه حق برباطل را خواهان و پیروزی ملت شریف ایران را خواستارم.

والسلام علیٰ من تبع الهدی
روح اله الموسوی الخمینی

با ملتم باشم

پاریس: منصور تاراجی ـ رسول صدرعاملی

دیروز ـ ساعت ۲و۳۰ دقیقه بوقت تهران ـ امام خمینی در پیامی به خبرنگاران سراسر جهان اعلام کردند بمحض بازشدن کامل فرودگاه مهراباد، در اولین فرصت به تهران باز می گردند. امام خمینی گفتند: میخواهم بروم نزد ملتم. میخواهم نزد ملت بمانم و اگر قرار است قربانی شوم با ملتم باشم. میخواهم بروم تا مشکلات کنونی را با کمک ملت حل کنم.

امام خمینی در مورد امنیت خودشان گفتند: محافظ من تنها خداست، و حفظ امنیت هم با خود مردم است. اگر نیروهای مسلح دخالت نکنند، و دولت غیرقانونی وجود نداشته باشد، ملت ایران انضباط خودش را حفظ میکند و این را نشان داده است. تجربه ثابت کرده است هر زمان که نیروهای مسلح و دولت غیرقانونی دخالت نکرده‌اند، هیچگونه ناامنی و بی نظمی هم پیش نیامده است، مسئول بی نظمی ها و خشونت ها دولت غیرقانونی است. در هرحال، ما بمحض باز شدن فرودگاه باز می گردیم و به انضباط ملت ایران اعتماد داریم.

همه آماده‌اند

گزارش خبرنگاران اطلاعات حکایت دارد که اطرافیان امام خمینی اینک در آمادگی کامل برای بازگشت به وطن بسر میبرند. نزدیکان امام گفتند همه، و از جمله خیلی خبرنگارانی که قرار است امام خمینی را در سفر بازگشت به وطن همراهی کنند، آماده‌اند تا هر لحظه امکانات فراهم شد، سفر را آغاز کنند بگفته این گروه، یکی از لوازم این سفر ان است که «ار ـ فرانس» امادگی خود را برای در اختیار گذاشتن هواپیمائی که سلامت فرود آن در فرودگاه مهرآباد قابل تضمین باشد، اعلام کند.

کارکنان وزارت خارجه اعتصاب مطلق کردند

دیروز گروهی از کارکنان وزارت امور خارجه بعنوان اعتراض به کشتار روزهای جمعه و یک شنبه‌ی هفته پیش در موسسه‌ی اطلاعات گرد آمدند. در این گردهمایی نخست یکی از کارکنان این وزارتخانه سخن راند و سپس یکی از اعضای موسسه اطلاعات به آنها خوشامد گفت و در پایان قطعنامه‌ی جامعه‌ی کارکنان مبارز وزارت امور خارجه قرائت شد.

در این قطعنامه که در ۶ مورد تنظیم شده ضمن محکوم کردن کشتار روزهای جمعه یک شنبه هفته‌ی پیش آزادی بدون قید و شرط ۵ نفر روزنامه نگار روزنامه های اطلاعات، آیندگان و کیهان خواسته شده بود. علاوه بر این، اقدام شجاعانه روحانیون مبارزی که در دانشگاه تحصن اختیار کرده‌اند ستایش شده و عمل ناپسند دولت در بستن فرودگاههای کشور به بهانه‌ی واهی نقص فنی محکوم شده است.

همچنین در این قطعنامه اقدام دلاورانه همافران و افسرانی که به صفوف ملت پیوسته‌اند و عمل سفرا و نیز اعضای هیات های سیاسی ایران که در سفارتخانه های کشور در واشنگتن، اتاوا، و نیویورک، و دهلی نو به طرد افراد فاسد و خائن همت گماشته‌اند و از مبارزات بحق مردم پشتیبانی کرده‌اند مورد تائید و تحسین قرار گرفته است.

در پایان این قطعنامه کارکنان این وزارتخانه اعلام داشته‌اند که بعلت کشتار وحشیانه‌ی روزهای اخیر و برای اعلام همبستگی با روحانیون متحصن در دانشگاه و همافران اعتصابی از روز دو شنبه نهم بهمن تا روز شنبه چهاردهم بهمن اعتصاب مطلق خواهند کرد.

توضیح

روزنامه اطلاعات

دران روزنامه گرامی ضمن عنوان ثروت خاندان پهلوی، از بولینگ نیز جزو ثروت نام برده شده است. لازم به توضیح است که بولینگ پرسپولیس جزو ثروت خاندان پهلوی نیست.

توضیح و تصحیح

در مقاله آیت الله علامه نوری که دیروز در صفحه ۷ چاپ شد، متأسفانه دو غلط چاپی که مفهوم جمله را تغییر داده بچشم می‌خورد که با تاسف از این اشتباه ذیلا تصحیح می‌شود:

آخرین پاراگراف باید بدین ترتیب چاپ می‌شد: آقای بختیار به شما نصیحت می‌کنم که با سپر ساختن قانون اساسی آنچنانی، به تلاشی نافرجام برای سرکوبی اراده ملت بپا نخیزید و مجلس رستاخیزی را نیز به یاری نطلبید.

مجالس ترحیم

اذامات العالم ثلم فی الاسلام ثلمة لایسد هاشی

فوت مرحوم مغفور خلد آشیان آیة‌الله حاج سیدحسن احمدی صهر مرحوم آیة الله العظمی شاه آبادی را به اطلاع عموم می رساند. مجلس ترحیم آن مرحوم صبح چهارشنبه ۵۷/۱۱/۱۱ مطابق دوم ربیع الاول ۱۳۹۹ از ساعت ۹ الی ۱۱ در مسجد جامع برقرار می باشد.

حسینعلی منتظری ـ مرتضی مطهری ـ سید محمد بهشتی ـ سید عبدالکریم موسوی اردبیلی ـ علی اکبر هاشمی ـ الاحقرمحمد شاه آبادی عفی عنه ـ الاحقرنصرالله شاه آبادی ـ نورالله شاه آبادی ـ مهدی شاه آبادی ـ حاج سید محمد علی تهرانی ـ حاج محمد حسین حسینی ـ حاج سید مصطفی مدرسی ـ علی خامنه‌ای ـ سید هاشم رسولی ـ علی اکبر ناطق نوری ـ مصطفی ملکی ـ سید محسن همدانی ـ صادق خلخالی ـ مهدی امام جمارانی ـ محمد امام کاشانی ـ محمد رضا مهدوی کنی ـ عبدالمجید معادی خواه ـ شرعی ـ حقانی

بسمه تعالی
العلماء باقون مابقی الدهر

با نهایت تأسف درگذشت مرحوم آیة الله حاج سید حسن احمدی را به اطلاع دوستان و آشنایان می رساند، مجلس ترحیم مردانه فقید سعید در ساعت ۹ الی ۱۱ صبح روز چهارشنبه ۵۷/۱۱/۱۱ در مسجد جامع تهران و مجلس زنانه همزمان در منزل آن مرحوم واقع در خیابان گوبه پلاک ۱۱۴ منعقد می باشد

خانواده های احمدی ـ شاه آبادی ـ مطیعا ـ سیفی ـ مهاجر ـ مدرسی ـ تهرانی ـ حسینی.

۱۹۴۰۸ـ ا

با نهایت تأثر درگذشت پدر بزرگوارمان مرحوم آیه الله حاج سید حسن احمدی را به اطلاع دوستان و آشنایان می رساند ـ مجلس ترحیم آن مرحوم از ساعت ۹ الی ۱۱ صبح روز چهارشنبه در مسجد جامع منعقد می باشد.

مهندس محمود احمدی ـ دکتر سید جواد احمدی ـ سید علی احمدی ـ ابوالفضل احمدی

۱۹۴۰۹ـ ا

اطلاعات ـ در گذشت شادروان آیة‌الله حاج سیدحسن احمدی موجب تأسف است، مصیبت وارده را بخانواده های محترم احمدی و شاه آبادی و سایر خانواده های عزادار بویژه همکار عزیز آقای ناصرالدین مطیعا تسلیت میدهد

بانهایت تاثر و تالم درگذشت حاجیه خانم مشایخ (کلاهدوزان) را در اصفهان به اطلاع دوستان و آشنایان میرساند.

مجلس ختم مردانه و زنانه آن مرحومه در تهران از ساعت ۲الی۴ بعدازظهر روز چهارشنبه ۱۱ر۱۱ر۵۷ در مسجدفخرالدوله اول خیابان فخرآباد منعقد میشود ضمنا مراسم هفت دراصفهان روز جمعه ۱۳ر۱۱ر۵۷ از ساعت ۲ر۳۰ الی۵ بعدازظهر در تخت فولاد تکیه میرزا عبدالمعالی برگزار میگردد شرکت دوستان و آشنایان باعث شادی روح آنمرحومه و تسلی خاطر بازماندگان خواهد بود.

محمد مشایخ ـ عبدالوهاب مشایخ ـ عبدالغفار مشایخ ـ احمد اکرمی ـ حسن جمشیدیان وخانوادهای: مشایخ ـ کلاهدوزان ـ سمائیان ـ حاج محمود مانیان ـ ایلیا ـ نیلفروشان ـ فیروزه ـ مهنام ـ توکلی ـ نیکخو.

آ ـ ۹۴۹۹

اطلاعات ـ مصیبت وارده را بخانوادههای عزادار بویژه بازماندگان آنمرحومه تسلیت میدهد.

با کمال تأسف درگذشت نابهنگام آقای دکتر سید علی افقه بزرگ خاندان افقه فرزند مرحوم حجت السلام حاج سید محمد جواد افقه را به اطلاع عموم دوستان و آشنایان میرساند.

مجلس ترحیم مردانه و زنانه آن مرحوم در روز چهارشنبه ۵۷/۱۱/۱۱ از ساعت ۳ الی ۶ بعدازظهر در منزل شخصی واقع در خیابان کندی ـ فرصت شیرازی ـ کوی مهر شماره ۲۹ برگزار میگردد.

مجلس هفت در روز دوشنبه ۵۷/۱۱/۱۴ از ساعت ۲/۵ الی ۴/۵ بعدازظهر در محل بهشت زهرا سالن سوگواری شماره ۵ برگزار میشود. از کلیه سروران ارجمند که جهت خواندن فاتحه و تسکین به بازماندگان سرفراز می فرمایند کمال تشکر و امتنان داریم.

فامیلهای افقه ـ توفیق ـ کاویانی ـ صبحانی ـ ضیائی ـ سیادتان ـ پارسی ـ نیکپور ـ ظریف ضایعی ـ گیلک

۹۵۷۷ـ۱

اطلاعات ـ مصیبت وارده را بخانواده های عزادار تسلیت میدهد

هوالباقی

با کمال تاثر درگذشت مرحوم مغفور آقای حاج علی حجارزاده برادر ارجمند جناب آقای حاج جواد حجارزاده را باطلاع عموم خصوصا اهالی محترم قلهک رسانیده وبدینوسیله اشعار میدارد که مجلس یادبودی بهمین مناسبت روز چهارشنبه از ساعت ۳ الی ۵ بعدازظهر درمسجد اعظم قلهک منعقد میباشد.

حاج مقدس

با نهایت تأسف وتأثر درگذشت شادروان مرحوم آقای حاج علی حجارزاده اخوی گرام دوست عزیزمان آقای حاج جواد حجارزاده را باطلاع دوستان واسنایان میرساند.مجلس ختم آنمرحوم از ساعت ۳ الی ۵ بعدازظهر روز چهارشنبه یازدهم بهمن ماه درمسجد اعظم قلهک برقرار میباشد

هیئت مدیره وکارکنان صندوق ذخیره رضوی قلهک

اطلاعات ـ مصیبت وارده را بیازماندگان، دوستان و آشنایان آنمرحوم بویژه آقای حاج جواد حجارزاده تسلیت میدهد

بدینوسیله درگذشت شادروان سید علی محمد امامی برادر شهید بزرگ مرسید حسن امامی را باطلاع بستگان و دوستان میرساند مجلس ترحیم آنمرحوم روز چهارشنبه یازدهم بهمن ماه از ساعت ۳/۵ الی ۵/۵ بعدازظهر در مسجد حاج اسماعیل جوری واقع در خیابان ری کوچه نظام وفا (شتردارن) منعقد میباشد.

خانواده های امامی ـ منتظر ـ کرباسچیان ـ حکیمی ـ خشنود ـ تهرانی ـ شاهنگیان ـ سبحانی ـ مداح ـ پزشپور ـ رضائیان ـ عرب ـ حوادی.

۹۵۵۵ ـ ا

اطلاعات ـ مصیبت وارده ر بازماندگان آنمرحوم تسلیت میدهد

با نهایت تاسف و تالم فوت آقای اصغر کرمی ر باطلاع اقوام، دوستان و آشنایان میرساند. مجلس ترحیم (زنانه و مردانه آن عزیز از دست رفته روز چهارشنبه ۵۷/۱۱/۱۱، در منزل آنمرحوم واقع درگیشا خیابان ۲۵ پلاک ۲۸ از ساعت ۳ الی ۵ بعد از ظهر منعقد می باشد

حسام الدین، مهین دخت، نظام الدین، شهیندخت، پروین کرمی ـ خانواده های کرمی، کریمی، بخشنده پور، ارشادی ـ پازوکی ـ نادری ـ احدی اخلاقی ـ زند ـ فلاح نژاد ـ پور کرمانی ـ صابوناتی ـ عباسی

۹۵۵۱ ـ ا

اطلاعات ـ مصیبت وارده را بخانواده های عزادار تسلیت میدهد

خانوادههای وشمگیر، عربشاهی، رحیمی گائینی، مسعود وفامیلهای وابسته

درگذشت مرحومه مغفوره بانو معصومه عربشاهی مادرگرامی آقایان کیومرث وشمگیر ـ سیاوش ـ بهزاد ـ بهمن ـ مهیار ـ زهراب وخانم عطیه رحیمی گائینی را باطلاع خویشان و دوستان و آشنایان میرساند طبق وصیت آن مرحومه مخارج مجالس‌ترحیم بمصرف امور خیریه خواهد رسید.

آ ـ ۶۰۲۲

باکمال تاسف و تاثر درگذشت مادرم بانو معصومه عربشاهی را در قم باطلاع خویشان ودوستان و آشنایان میرساند طبق وصیت آنمرحوم مخارج ختم بمصرف امور خیریه خواهد رسید.

کیومرث وشمگیر نماینده مجلس شورایملی

آ ـ ۹۵۲۰

اطلاعات ـ ببازماندگان آنمرحوم تسلیت میدهد

پرسه

با نهایت تاسف درگذشت نابهنگام شادروان دکتر ارسطو خانی زاده، را در امریکا به آگاهی میرساند آئین پرسه آن شادروان چهارشنبه سروش ایزد بهمن ماه ۵۷/۱۱/۱۱ از ساعت ۳ تا ۵ در تالار ایرج خیابان استالین، کوچه زرتشتیان برگزار میگردد

گوهر خانی زاده ـ مهرانگیز خانی زاده (زابلستانی) ـ کیوان و یاسمین خانی زاده ـ آدرباد ـ آذر و فرنگیس خانی زاده ـ تاج ـ سروش و کامران زابلستانی ـ مهردخت و سیروس فرخ نژاد ـ تاینده واردشیر طهمورث زاده ـ شهریار همتی و خانواده های همتی ـ طهمورث زاده ـ فرخ نژاد ـ کشاورزی ـ جوانمردیان ـ بهرامی پور ـ پاینده و خانواده های وابسته

۹۵۵۳ ـ ا

اطلاعات ـ بخانواده های عزادار تسلیت میدهد

بازگشت همه بسوی خداست

با کمال تاسف وتاثر درگذشت جوان ناکام علی اکبر تیموری را باطلاع کلیه فامیل، دوستان واسنایان میرساند مجلس ختم آن مرحوم از ساعت ۲ الی ۴ بعدازظهر روز چهارشنبه ۵۷/۱۱/۱۱ درمسجد حجت واقع درمیدان بهبهانی سراسیاب دولاب برگزار میگردد.

خانواده های تیموری ـ امیر احمدی ـ امیر حسینی وخانواده های وابسته

اطلاعات ـ مصیبت وارده را بیازماندگان آنمرحوم و خانواده های وابسته بویژه همکار گرامی آقای رضاتیموری تسلیت میدهد

با کمال تأسف وتأثر درگذشت ناگهانی شادروان سرهنگ بارسسه قوشی خان شجاعی اصل پدر عزیزمان را به اطلاع فامیل ودوستان میرساند.

مجلس ختم مردانه وزنانه فقید سعید روز چهارشنبه ۱۱ بهمن ماه (۵۷/۱۱/۱۱) از ساعت ۳ الی ۵ بعداز ظهر درمسجد کوی لویزان (سلطنت آباد لویزان) منعقد میگردد.

مسعود ـ گیتی ـ خسرو ـ داریوش ـ بهروز شجاعی اصل ـ خانواده های شجاعی ـ وزیری ـ سرشته داری ـ علیزاده ـ صفیری ـ شریعتمداری ـ عباس زاده ـ مجید زاده ـ شهماری ـ طهماسبی ـ قدس ـ جمالی ـ عهدالهی ـ امینی ـ آزادی ـ آزاد ـ وکیلیان ـ غروی ـ قلعه بیگی ـ نصیری ـ خسروانی ـ میرزائی ـ امین ناطقی ـ بقائی وخانواده های وابسته.

یادبود

بیاد بود سالروز درگذشت برادرمان جوان ناکام دکتر (جراح) **تقی فتحی افشار**

ت ـ تمام زندگی ما زغم غبار گرفت
زلحظه ای که ترا دست روزگار گرفت
ق ـ قرین شوق نگردید جان خستهٔ ما
چو خاک تیره وجود ترا حصار گرفت
ی ـ یقین که روح بزرگ تو آگه است از این
که روز ما زفراقت چو شام تار گرفت

دکتر هما فتحی افشار و ژیلا
آ ـ ۹۵۵۹

تسلیت

با نهایت تأسف و تألم درگذشت دوست گرامی خودمان آقای نوری کاکاوند را به خانواده های آقایان محمود کاکاوند رو ره ای و کولیانی تسلیت عرض نموده از خداوند متعال صبر جمیل مسئلت مینمائیم

خانواده مصطفی دقیقی و ماری دقیقی

جناب آقای مهندس خبازیان
افسردگی ما کمتر از شما نیست

باکمال تاثر و تاسف درگذشت همسر گرامیتان را تسلیت عرض مینمائیم.

خانم سحر خیز (آموزگار) ـ ورشوساز ـ درخشان ـ خلفی ـ مسعودی ـ رمزی ـ شهیدی.

آ ـ ۹۵۲۷

همکار گرامی آقای ناصرالدین مطیعا

درگذشت پدرهمسرتان را صمیمانه تسلیت گفته بقای عمر و سلامتی کلیه بازماندگان آن فقید سعید را از درگاه احدیت مسئلت داریم

کارکنان شعبه آگهی های روزنامه اطلاعات

دوست و همکار گرامی آقای ناصرالدین مطیعا

با کمال تاسف و تاثر درگذشت پدر همسر گرامی تان را تسلیت میگوئیم

گیتی نامدار ـ مینو افراسیابی ـ شهلا یونسی ـ مسیح اسداللهی ـ بیژن رفیعی ـ فریدون مهداد

با کمال تاسف در گذشت شادروان دکتر کیومرث قاسم زاده را به خانواده محترم قاسم زاده تسلیت گفته و خود را در غمشان سریک میدانیم

شهسوار ـ دکتر داریوش داروئی و بانو دکتر اویس کجدی و بانو ـ دکتر احمد نظری و بانو

جنابان آقایان ـ مصطفی، پرویز، چنگیز وکامبیز فرازیان

با نهایت تاسف وتأثر مصیبت وارده را تسلیت عرض می نمائیم

پرویز زمانی وبانو

جناب آقای دکتر حسین رایگان

در گذشت مادر گرامیتان را از صمیم قلب تسلیت عرض می کنیم

دکتر شهرزاد مشایخی ـ دکتر شیرون

هیئت مدیره و کارکنان شرکت ارساگاز بدینوسیله درگذشت نابهنگام شادروان مرتضی رحیمی همکار گرامی و صدیق خود را به بازماندگان آن فقید سعید تسلیت میگویند

ـ ۹۵۶۷

با اندوه فراوان شهادت مهندس سید عباس قدس میرحیدری، را به عموم ملت [illegible] بخصوص به خانواده آن شهید و کارکنان شرکت تکنولوگ تسلیت میگویند

کارکنان صنایع چوب و کاغذ ایران

آقای دکتر حسین رایگان

با کمال تأسف و تأثر مصیبت وارده را از طرف خود و همکارانم تسلیت گفته و سلامتی شما و بازماندگان را از خداوند متعال خواهانم.

زنجان ـ فریدون شهلائی

ریاست محترم، جناب آقای دکتر حسین رایگان

با نهایت تأسف در گذشت مادر گرامیتان را صمیمانه تسلیت عرض نموده، بقای عمر بازماندگان را از درگاه احدیت مسئلت داریم

کارکنان بیمارستان ـ م ـ زنجان

خانم ذات درویش سرپرست پرستاری شیر و خورشید آمل

با تاسف مصیبت وارده را تسلیت گفته سکیبائی شما را ارزو مینمائیم

هیئت مدیره جمعیت شیر و خورشید آمل

خانم ذات درویش سرپرست پرستاری شیر و خورشید آمل

با تاثر فراوان مصیبت وارده را تسلیت، صبر و شکیبائی برای شما ارزومندیم

کارکنان مرکز اداری جمعیت شیر و خورشید آمل

فقدان ناگهانی و نابهنگام آقای مسعود ـ م. غیور ضربه‌ای بود باور نکردنی. با مرگ او دوستی را از دست دادیم که جز اعلاء منافع کشور و پیشرفت دوستان یک رنگش بدل‌آرزوئی نداشت. او همکاری خستگی ناپذیر برای سازمان بین‌المللی کار در تمام موارد بود. در سوگ او خود را شریک خانواده‌اش میدانیم و آمرزش روح پرفتوحش را از درگاه احدیت‌خواهانیم.

دفتر نمایندگی سازمان بین‌المللی کار

سرکار خانم مهرناز خسروپناه (دفتری)

درگذشت پدر بزرگوارتان موجب اندوه فراوان گردید مراتب تسلیت ما را به این مناسبت بپذیرید.

بیمه ساختمان وکار

خانم ذات درویش سرپرست پرستاری شیرو خورشید آمل

با تاثر مصیبت وارده را تسلیت، بقای عمر و شکیبائی برای شما ارزومندیم

پزشکان و کارکنان بیمارستان پهلوی آمل

جناب آقای دکتر هوشنگ خالقی

ضمن عرض تسلیت دوستان دیرینه‌اب در غم و سریک هستند

علی سیادت ـ حسین نصرت بخت ـ حسن طلیانی ـ تقی خلف

خانم ذات درویش سرپرست پرستاری شیر و خورشید آمل

با تأثر مصیبت وارده را تسلیت بقای عمر و سکیبائی برای شما ارزومندیم.

پزشکان و کارکنان بیمارستان امدادی آمل

سپاسگزاری

از تمام دوستان فامیل و ذوات محترمی که در سوگ عزیز از دست رفته ما با شرکت در مراسم ختم و هفت با به وسیله تلگراف، تلفن و جراید خود را در غم ما شریک دانسته وبارغم سنگین ما را سبکتر کرده‌اند تشکر میکنیم امیدواریم با درک عمق اندوه ما اگر در سرهای متقابل قصوری رخ دهد مارا خواهند بخشید

خانواده غفاری نور وخانواده های وابسته

بسم الله الرحمن الرحیم
توجه فرمائید

بمنظور یادبود و [illegible] مجمع دینی و تحقیقاتی و علمی انجمن خدمات اسلامی ۴ جلد دارد مجموعه کاملی که حاوی عکس و نام و مشخصات و تاریخ شهادت عزیزانی که از تاریخ ۲۸ مرداد ماه ۱۳۳۲ تاکنون در راه بدست آوردن آزادی به هر طریق به فیض عظمای شهادت نائل شده‌اند بنام نامه‌ای تهیه و دردسترس علاقمندان قرار دهد

در این مجموعه علاوه بر آلبوم شهداء مطالبی مورد نیاز و علمی مقدمه خواهد شد

از ملت قهرمان ایران بویژه عموم خانواده هائی که عزیزانی از دست داده‌اند استدعا دارد در این مورد نهایت همکاری را با ما بفرمایند امیدواریم این خدمت ناچیز مورد قبول پیشگاه مقدس ولی الله الاعظم امام زمان عجل الله تعالی فرجه الشریف قرار گرفته و وسیله‌ای باشد برای شادی ارواح از جان گذشتگان راه ازادی علاقمندان بایستی بادردست داشتن دو قطعه عکس ۶×۴ با مشخصات کامل به ادرس این مجمع تهران خیابان مرداماد پلاک ۱۴۹ (مسجد بعدبر) انجمن خدمات اسلامی مراجعه فرمایند

جهت کسب اطلاعات بیشتر با تلفن ۲۶۹۹۷۷ مکالمه فرمایند

۱۹۴۱۰ـ ا

همبستگی مردم نهاوند

اینجانب علی علیمرادیان رئیس انجمن شهر که به خواست مردم منتخب شده بودم لذا نمیتوانم ناظر کشتار و سکنجه برادران فرهنگی و جوانان معصوم و بی‌گناه و مردم دلیر و با ایمن نهاوند باشم ضمن همبستگی که همیشه با مردم داشته‌ام استعفای خو را از عضویت انجمن شهر اعلام میدارم.

علی علیمرادیان

آ ـ ۶۰۳۲

اگهی دعوت از صاحبان سهام شرکت سهامی خاص بسته‌بندی و توزیع گوشت مرغ و تخم مرغ

بدینوسیله از کلیه صاحبان سهام شرکت مزبور دعوت میشود در جلسه مجمع عمومی فوق‌العاده که در ساعت ۲ بعدازظهر روز یکشنبه ۲۲ بهمن ماه ۱۳۵۷ در محل شرکت واقع در خیابان جردن خیابان شهیار (مقابل سوپرجردن) پلاک ۲ طبقه سوم تشکیل میگردد حضور بهمرسانند.

دستور جلسه:
اتخاذ تصمیم راجع به فروش اموال شرکت.

هیئت مدیره شرکت سهامی خاص بسته‌بندی وتوزیع گوشت مرغ و تخم مرغ

۱۹۴۱۳ـ ا

اطلاعات
بنیانگذار: عباس مسعودی
صاحب امتیاز و مدیر: فرهاد مسعودی
سال پنجاه وسوم
محل اداره: خیابان خیام ـ ساختمان اطلاعات
تلکس ۲۱۲۳۳۶ ـ تلگرافی: اطلاعات. تهران
تلفن ۳۲۸۱

تقویم اطلاعات

ساعات شرعی
استخراج دکتر ریاضی کرمانی

سه شنبه ـ دهم دی ماه ۱۳۵۷
اول جمادی الاول ۱۳۹۹ـ سی ام ژانویه ۱۹۷۹

اذان مغرب...... ساعت ۵ و ۴۶ دقیقه
اذان صبح (فردا)...... ساعت ۵ و ۳۴ دقیقه
طلوع آفتاب (فردا)...... ساعت ۷ و ۳ دقیقه
ظهر شرعی (فردا)...... ساعت ۱۲ و ۱۹ دقیقه
اذان مغرب (فردا)...... ساعت ۵ و ۴۷ دقیقه

۹۰ درصد از ابنیه قلعه شهرنو درآتش سوخت و ساکنان آن ناگزیر از تخلیه محله بدنام شدند

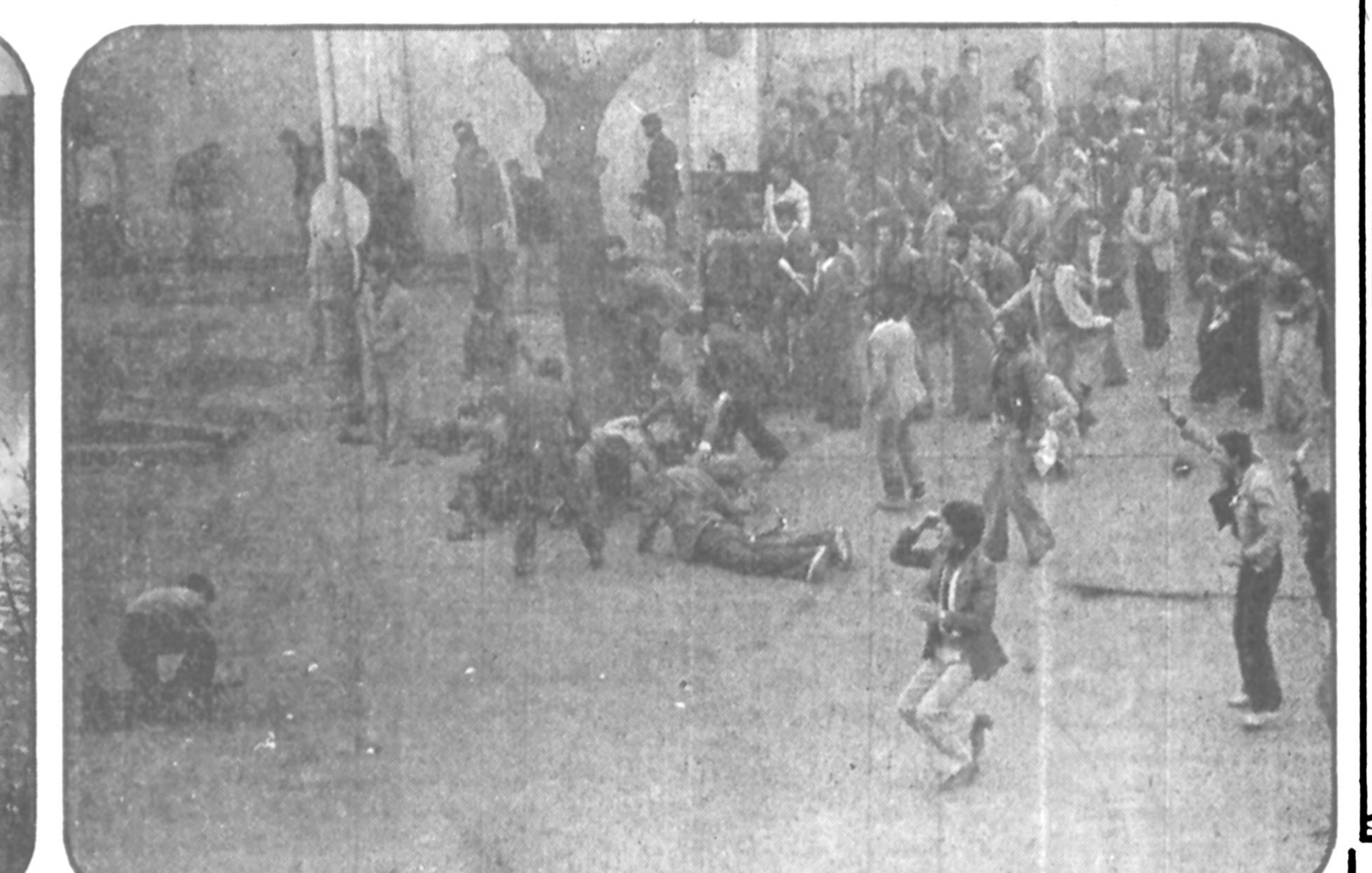

صحنه‌ای از جنگ و گریز و تظاهرات و سنگربندی دیروز درخیابانهای جنوب و غرب تهران

غرب وجنوب تهران دیروز غرق در آتش و خون بود

دیروز نیز بخش وسیعی از تهران شاهد نا آرامی، خشونت، آتش‌سوزی و تخریب بود. حوادث پراکنده‌ای که از صبح درگوشه و کنار تهران جریان داشت با حمله به کارخانه آبجوسازی شمس به آغاز خشونت رسید

ساعت یک و نیم بعد از ظهر درخیابان بابائیان ـ سه راه اکبر آباد ـ گروه کثیری درحالیکه شعارهای مذهبی میدادند به کارخانه آبجوسازی شمس حمله کردند و این کارخانه را طعمه حریق ساختند. دراین آتش سوزی انبارکارخانه، شرکت تعاونی، ۳ کامیون حمل و نقل، دو اتومبیل سواری و دفتر کارخانه سوخت.

آتش سوزی تا ساعت ۶ بعد از ظهر ادامه داشت.

*** شکوفه‌نو**

بعد از ظهر دیروز دامنه تظاهرات و ایجاد حریق از کارخانه آبجو سازی شمس به کافه شکوفه‌نو کشیده شد. دامنه حریق بسرعت گسترده شد و کاباره شکوفه نو را دربرگرفت.

سینما شهاب، کافه های مهتاب‌نو و آراسته نو نیز درهمان منطقه توسط تظاهرکنندگان به آتش کشیده شد.

گزارش خبرنگاران ما حاکی است بعد از ظهر دیروز جنوب تهران یکپارچه درآتش میسوخت و گروهی با هروسیله‌ای که داشتند به تخریب کافه ها و مشروب‌فروشی ها پرداختند.

درخیابانهای شاهپور تا چهارراه مختاری، میدان گمرک، ششم بهمن، جمشید، اکبرآباد، قزوین، استخر، مخصوص، بابائیان و کمالی هرچه کافه رستوران و مشروب فروشی بود به آتش کشیده شد.

بنابرگزارش شاهدان عینی و تلفنهائی که دیشب به روزنامه شد درطول همه این تظاهرات و آتش زدنها ماموران آتش نشانی حضورنداشتند و از ماموران انتظامی نیز خبری نبود.

*** قلعه**

از حدود ساعت ۵ بعد از ظهر دراطراف «قلعه شهرنو» که روزی آنجا را «قلعه خاموشان» و زنانش را «ساکنان محله غم» می گفتند بتدریج مردم اجتماع کردند. مدت زیادی نگذشت که اجتماع افراد با تظاهرات توام شد، ابتدا ماموران فرمانداری نظامی از مردم خواستند که پراکنده شوند و پس از مدتی اقدام به تیراندازی هوائی کردند. با رفتن ماموران دوباره اجتماع کثیرمردم دراطراف محله معروف روسپیان تشکیل شد. درحدود ساعت ۶ بعد از ظهر چندتن از جوانان به در «قلعه» حمله کردند و بعد جمعیت به تبعیت از آنها به خیابانهای داخل «قلعه» ریختند. دراینهنگام با وسایلی که از قبل تهیه شده بود خانه ها و مغازه های داخل «قلعه» به آتش کشیده شد.

گروهی به زنان ساکن محله حمله کردند، اما دراین جریان عده دیگری از تظاهرکنندگان مانع وارد ساختن صدمه به ساکنان «قلعه» شدند. چندتن از شاهدان عینی اظهار داشتند تعدادی از روسپیان دراین وقایع مجروح و احتمالا ۲ تا ۳ نفر کشته شده‌اند. هنوز اطلاع دقیقی دراینمورد بدست ما نرسیده است.

باین ترتیب «روسپی خانه بزرگ شهر» به آتش کشیده شد.

آتش سوزی ساعتها دراین «محله غم» ادامه داشت و هیچکس و هیچ دستگاهی درفکر خاموش کردن آتش نبود..

تلاش روحانیان

... و همچنان محله بدنام تهران و چند نقطه دیگر را که به آتش کشیده شده بود میسوزاند و خاکستر می کرد.

ماموران آتش نشانی پیرو اطلاعیه قبلی خود که اعلام کرده بودند از خاموش کردن آتشهائی که مردم نخواهند خودداری خواهند کرد اقدامی برای خاموش کردن این آتشها صورت ندادند. دیشب بدنبال این ماجرا ده نفر از روحانیون به اداره آتش نشانی مراجعه کردند و از مسئولان سازمان خواستند تا برای خاموش کردن آتش سوزیهای جنوب شهر اقدام کنند.

بدنبال تقاضای روحانیون ماموران ایستگاههای مختلف آتش نشانی به همراه روحانیون در محل‌های آتش سوزی حاضر شده و به‌خاموش کردن آتش پرداختند.

شب گذشته همچنین گروهی از تظاهر کنندگان کارخانه آبجو سازی ارگو را در جاده قدیم کرج به آتش کشیدند و در این مورد نیز ماموران آتش‌نشانی با کمک گروهی از مردم آتش را خاموش کردند.

غرب تهران

غرب تهران، دیروز را برای اعتراض به بسته بودن فرودگاه و حادثه خونین مقابل دانشگاه «پریروز» در حالت تعطیل گذراند.

مغازه‌های اکثر خیابانهای غرب تهران، بسته بود و مردم در دسته‌های پراکنده به دادن شعارهای مختلف پرداختند.

از سوی دیگر اهالی خیابانهای غرب تهران از ساعت ده صبح اقدام به بستن راههای عبوری خیابانهای فرعی به اصلی نمودند. نتیجتا با قرار گرفتن موانع مختلف در چهار راهها در این منطقه راه بندان بوجود آمد. مردم برای بستن راهها از بشکه‌های بزرگ، اتومبیلهای اسقاط، سنگ‌های بزرگ و آتش زدن لاستیکهای کهنه استفاده کردند. بنابرگزارش خبرنگار ما اتومبیلهائی که از سه راه آذری و جاده ساوه حرکت کرده بودند ناگزیر از اتوبان کرج و بزرگراه محمدعلی جناح به مرکز شهر راه یافتند.

حالت پایتخت

بجز مناطق غربی تهران و مسیر راه پیمائی بزرگی که از فرح آباد ژاله به طرف میدان ۲۴ اسفند انجام گرفت، بقیه نقاط پایتخت نسبتا آرام بود و با بسته بودن اکثر مغازه‌ها و بانکها شهر حالت نیم تعطیل داشت. بنابر رویه‌ای که طی دو هفته اخیر کارکنان بانکها در پیش گرفتند، دیروز میبایید بانکها باز باشند ولکن با حادثه خونین مقابل دانشگاه بانکها اعلام کردند که بعنوان اعتراض یکهفته کار نخواهند کرد.بانکها برچیده شد.

راه پیمائی

همانطور که در شماره دیروز باگاهی خوانندگان ارجمند رساندیم دیروز صبح کارکنان و کارگران مسلسل سازی و صنایع نظامی در محل کار خود (فرح آباد ژاله ـ نزدیک میدان شهدا) اجتماع کردند و برای اعتراض به بسته بودن فرودگاه و حادثه مقابل دانشگاه به دادن شعار پرداختند.

در اینهنگام حدود ساعت ۱۱ صبح چند نفر سخنرانی کردند و بسوی دانشگاه تهران و میدان ۲۴ اسفند حرکت کردند. در مسیر راه پیمائی طبقات مختلف مردم بخصوص جوانان به صف راه پیمایان پیوستند. شعارهائی که در این تظاهرات دهها هزار نفری داده میشد در مخالفت با دولت و تائید حضرت آیت الله العظمی خمینی بود.

بازدید ازبیمارستانها

دیروز بعدازظهر نیز خبرنگاران ما برای دیدار ازمجروحین حادثه مقابل دانشگاه مجددا به بیمارستانها رفتند. دراین بازدید ناحدتن ازپزشکان گفتگوکردند که همراه با آمار مجروحین وکشته شدگان بیمارستانهای مختلف تهران درزیرآمده است.

اسامی مجروحین بیمارستان دکتر علی شریعتی (داریوش کبیر)

رضارضائی
محمدمناف حسینی
بهروز رحمتی
حبیب اله مجیدی
معصومه ایزدی
علی حسین خانی (سربازوظیفه)
مهدی علی فردی پور
اصغر سجادیان
جمشید جهانگیر
حسن ناصری
علی ظفرجو
منصور غفاری
حبیب اله مجیدی
رضاحسن دهقانی
صفدر علی رحیمی
محمدرضا سوهانی
سیدعزیز الماسی
رضا صفائی
اصغر عدی زاده
حسن حبیب آبادی

بنابر گفته یکی از پزشکان بیمارستان دکترعلی شریعتی عده مجروحین ۶۰ نفربودند که ۲۰ نفربستری شده وبقیه تحت مداوای سرپائی قرار گرفتند

همچنین ۶ نفرشهید به این بیمارستان منتقل شده بودند که عبارتند از:

عباس کریمی
رمضان زاده
سرباز (مجهول الهویه)
سه نفر مرد (مجهول الهویه)

کمکهای مردم

طی تماسی که یکی ازخبرنگاران با ۲ تن ازپزشکان این بیمارستان گرفت گفتند: کلیه پزشکان بیمارستان همدردی وهمبستگی خودرا با مبارزات مردم اعلام نموده وازهرگونه کمک به آسیب دیدگان ومجروحین دریغ نمی ورزند درضمن پزشکان بیمارستان دکتر علی شریعتی اظهار داشتند: مواد غذائی، داروئی، پوشاک بحدوفور وجود دارد ومیتوان گفت احتیاجات ۳ ماه بیمارستان ازطرف مردم تامین شده است، لذاز هموطنان عزیز وخیرخواه تقاضا داریم کمکهای خودرا به سایر مجروحین وبیمارستانها برسانند

آمار شهدا ومجروحین بیمارستان هزارتختخوابی نیز طبق گفته پزشکان ۱۴ نفرکشته و۷۶ نفر مجروح است، درضمن ۴۵ الی ۴۶ نفربستری مرخص شده اند

مراسم تشییع جنازه

حدود ساعت ۱۰ صبح روزگذشته مراسم تشییع جنازه ازسوی بستگان شهدا درمحوطه بیمارستان هزارتختخوابی بعمل آمد این تشییع جنازه ها باتظاهرات وسیع مردم توام بود. درهمین حال اتومبیلهای گارد وماموران فرمانداری نظامی خارج ازمحوطه بیمارستان مستقر بودند و ازحمل جنازه ها به خارج بیمارستانها ممانعت میکردند

اسامی شهدائی که به بیمارستان هزارتختخوابی منتقل شده بودند شرح زیراست

حشمت علی غیبتی
فرناس دبیران (کارمند شرکت نفت)
مجهول الهویه (مرد)
مجهول الهویه (مرد)
مجهول الهویه (مرد)
فریدون نوری (کارگر مرکز طبی کودکان واقع درهمان بیمارستان)
محمدحسن قطاری عمرانی
سربازوظیفه مجهول الهویه
غلامرضا ستار ناصری
احمد احمدی منش (گروهبان نیروی هوائی)
حسین علی (اسم فامیل مشخص نیست)
مجهول الهویه
مجهول الهویه

دیروز عصر اعلام شد یکی ازمجروحین حادثه دیروز که یک خبرنگار ایتالیائی است دربیمارستان هزارتختخوابی تحت مداوامی باشد.

کشته شدگان بیمارستانهای دیگر که به پزشکی قانونی آورده شده اند عبارتند از:

محمدمظاهری ۲۰ ساله، علی بخشی ۲۰ ساله، محمدرضاسلمان نژاد ۱۴ ساله، دخیل زارعی، حسین آبادی ۲۴ ساله (گروهبان نیروی دریائی) علی اصغر موسوی عراقی ۲۰ ساله (بیمارستان طرفه)، مجید مهبازیان ۳۸ ساله (کلانتری تهران نو)، خداداد خهاردادی (داریوس کبیر)، بعلاوه ۵ تن که شناسائی نشده‌اند.

دکتر گرمان رئیس تالار تشریح پزشکی قانونی اعلام کرد. جنازه های شناسائی نشده درسردخانه پزشکی قانونی نگهداری خواهند شد.

حمله به سرلشگر ژاندارمری

راه پیمائی و تظاهرات مقابل دانشگاه که از صبح دیروز آغاز شده بود تا بعد از ظهر ادامه یافت. حضور تحصن کنندگان و مردم در دانشگاه تهران، میدان ۲۴ اسفند و شاهرضا منطقه اطراف دانشگاه ـ را همچنان بشکل صحنه اصلی تظاهرات و فعالیت های سیاسی نگهداشته بود.

از حدود دو بعد از ظهر مجددا تظاهرات و دادن شعار در خیابانهای اطراف منطقه آغاز شد. تظاهر کنندگان راههای اصلی به فرعی را در چهار راهها با وسایل مختلف بستند و با آتش زدن لاستیکهای فرسوده ایجاد راه بندان کردند.

در حدود ساعت ۵ بعد از ظهر هنگامی که سرلشگر تقی لطیفی رئیس پرسنل ژاندارمری در خیابان امیر آباد به خانه اش میرفت مورد شناسائی و حمله مردم قرار گرفت. تظاهر کنندگان اتومبیل بنز سرلشگر لطیفی را آتش زدند و وی را مضروب کردند.

مردم پس از مضروب کردن سرلشگر لطیفی، تصمیم میگیرند وی را به دانشگاه نزد روحانیون ببرند.

درطول راه چند نفر به وی حمله کرده با چاقو او را مضروب می کنند ولی دیگران مانع از ادامه حمله به وی میشوند. گفته میشود در دانشگاه حضرت آیت اله طالقانی دستور میدهند مضروب را به بیمارستان یا اورژانس ببرند. باین ترتیب وی به بیمارستان شماره ۵۰۱ ارتش منتقل میشود.

بنابر گزارش خبرگزاری پارس حال سرلشگر لطیفی که در بیمارستان ژاندارمری بستری است رو به بهبودی میرود. هنگامیکه خبرنگار عکاس ما برای عکسبرداری از اتومبیل سرلشگر لطیفی، به محل حادثه رفت اتومبیل مزبور توسط ماموران فرمانداری نظامی محاصره شده بود.

امروز از طرف مقامات بیمارستان دکتر علی شریعتی «داریوش کبیر» اعلام شد که سرلشگر لطیفی را ابتدا به این بیمارستان میبرند. در آنجا بسرعت معالجات لازم در مورد وی انجام میگیرد ولی بدلیل ارتشی بودن وی را به بیمارستانهای ارتش میبرند.

در یوسف آباد

شب گذشته تظاهراتی در خیابان یوسف آباد رخ داد که با تیراندازی ماموران فرماندار نظامی تظاهر کنندگان متفرق شدند.

ساعت ۷ بعد از ظهر روز گذشته عده ای در حدود ۵۰۰ تن با دادن شعار استقلال ـ آزادی ـ قانون اساسی در خیابان یوسف آباد به راه پیمائی پرداخته. این گروه پس از مدتی راه پیمائی مقابل بیمارستان فاطمه الزهرا اجتماع کردند. این گروه قصد داشتند وارد بیمارستان شوند ولی اهالی و ساکنین آن خیابان از ورود آنها جلو گیری کردند.

در نتیجه در گیری که میان اهالی و تظاهر کنندگان روی داد ۶ نفر مجروح شدند.

پس از مدتی ماموران فرماندار نظامی به محل تظاهرات رسیدند و برای متفرق کردن مردم مبادرت به تیراندازی هوائی کردند. پس از مدتی تظاهر کنندگان متفرق شدند.

در باره جراحات و زخمهائی که دیروز به سرلشگر تقی لطیفی وارد آمدو در مورد نحوه درمان او شایعاتی پخش شده بود صبح امروز دکتر ـ باستان حق ـ در یک تماس تلفنی به روزنامه اطلاعات گفت:

ساعت شش بعد از ظهر دیروز سرلشگر لطیفی را که از ناحیه پشت و سینه مجروح شده بود بوسیله آمبولانس به بیمارستان دکتر شریعتی ـ داریوش کبیر سابق ـ از محوطه دانشگاه تهران به این بیمارستان حمل شد و مجروح بلافاصله وسیله گروه پزشکی مورد معاینه ـ عکسبرداری و درمان اولیه قرار گرفت و چون خودش ابراز تمایل کرده بود که چون ارتشی است به بیمارستان نظامی برده شود، با توجه به اینکه درمان اولیه انجام گرفته و زخمها سطحی بودو پس از تماس با دکتر جلیلی پزشک بیمارستان ژاندارمری بوسیله اورژانس بزرگ تهران و با رعایت تمام نکات پزشکی و بهداشتی انتقال یافت.

تظاهرات امروز

سایرگزارشی که گروههای سیار خبرنگاران ما صبح امروز ازساعت ده گروههای ۱۰۰ تا ۲۰۰ نفری ازاطراف تهران به طرف دانشگاه حرکت کردند اینعده همگی به داخل دانشگاه رفتند تاهمبستگی خودرا باجمعی ازروحانیون که درمسجد دانشگاه متحصن شده اند اعلام کنند

تاساعت ۱۱ صبح امروز درحدود ۵ هزارنفر دردانشگاه اجتماع کرده بودند

شعار ترکی

ساعت ۱۱ صبح امروز نیز یک دسته حدصد نفری نیز ارسی مری به طرف میدان ۲۴ اسفند حرکت کردند. این راه پیمایان که بقصد دانشگاه تهران حرکت میکردند، شعارهائی بزبان ترکی میدادند.

جنوب تهران

صبح امروز گروه کثیری ازمردم تهران به دیدن باقی مانده «قلعه روسپیان» درجنوب تهران رفتند. بیش از نود درصد ازاین محله درآتش سوخته ومخروبه شده است.

صبح امروز گروهی ازساکنان این محله که خانه هایشان آسیب ندیده است به جمع آوری اثاث خود پرداختند تا «قلعه» را ترک کنند.

آخرین گزارش ازوضع دیروزاین محله مجروح شدن هشت زن وپنج کودک است

ترکیه بجای ایران پایگاه غرب میشود

مسکو: روزنامه پراودا مینویسد محافل امپریالیستی که بیست و پنج سال رژیم شاه را در نقش نگهبان خلیج فارس میپرورواندند با تشدید یافتن بحران ایران بمنظور یافتن تکیه گاه تازه‌ای به سراغ ترکیه رفتند.

از زمان ملاقات سران چهار دولت بزرگ نازونوازش از ترکیه شروع شد. بر طبق تصمیم هائی که آنها اتخاذ کردند، با عجله و شتاب در بن مجلس مشاوره با شرکت نمایندگان این کشور ها برپا گردید تا برنامه دادن کمک های اقتصادی بترکیه را بعنوان یکی از تکیه گاههای عمده غرب در خاورمیانه را تنظیم کنند.

خبر گزاری رویتر گفت بحران ایران پایگاههای جاسوسی امریکا را در این کشور مورد تهدید قرار میدهد و این امر براهمیت پایگاههای واقع در ترکیه که مانند ایران با اتحاد شوروی هم مرز است، میافزاید.

گروهی از همافران دستگیر شدند

دیروز نمایندگان همافران قصرفیروزه در منزل آقای آیت‌الله طالقانی حضور یافتند و اطلاعاتی را در مورد وضعیت فعلی بعضی از همافران در اختیار گذاشتند که ماعینا آنرا در زیر نقل میکنیم همافران عباس اولیایی ـ فریدون فلاح ـ نیک بین ـ رضا سلطانی و علی رضایی از تاریخ ۵۷/۱۱/۸ از قسمت مربوطه خود توسط ضد اطلاعات دستگیر شده و تا کنون اطلاعی از آنان در دست نیست. همچنین پانزده نفر از افراد نیروی هوایی در همان تاریخ یعنی ۵۷/۱۱/۸ شبانه در خانه های سازمانی خود واقع در قصر فیروزه دستگیر شده‌اند که از ایشان نیز اطلاعی در دست نیست.

نمایندگان همافران همچنین اشاره کردند که در قصرفیروزه شماره ۲ زندان سیاسی جدیدی بناشده است که در آن حدود هفتاد نفر زندانی سیاسی موجود است که اکثر انها را (در حدود چهل و پنج نفر) همافران تشکیل میدهند که سه شنبه گذشته دست به اعتصاب غذا زدند. نمایندگان همافران تعدادی از اسامی این زندانیان را با ذکر اتهام آنان در اختیار قرار دادند تا در صورت تکذیب مرکز ستادنیروی هوایی در اینمورد چه از طریق اداری و چه از طریق تماس با خانواده های افراد نامبرده صحت این امر تأیید شود. اسامی این عده در دفتر روزنامه موجود است.

همچنین نمایندگان همافران اظهار داشتند که در ساعت ۱۲ ظهر امروز ۵۷/۱۱/۹ (دیروز) همه افراد پرسنل همافران پایگاه یکم شکاری را در باند فرودگاه جمع کردند و در حالیکه در محاصره افراد مسلح بودند توسط سرتیپ محققی برای آنها سخنرانی شده و از روش آنها انتقاد شده است.

همچنین نمایندگان همافران در پایان اظهار داشتند که دیروز (۵۷/۱۱/۹) سرگرد محمد تقی رئوفی نیا در آمادگاه الکترونیک خطاب به همافران گفته است که به دستور تیمسار سپهبد امیر حسین ربیعی فرمانده نیروی هوایی، همافران عده‌ای را بعنوان نماینده در بین خودشان انتخاب نمایند تا جهت رفع مشکلات همافران با تیمسار فرماندهی مذاکره کنند ولی کلیه نمایندگان همافران تصمیم گرفتند که با تیمسار فرماندهی هیچگونه مذاکره‌ای بعمل نیاورند.

انتقال از جمشیدیه

یک گزارش حاکیست همافرانی که دستگیر شده‌اند تا دیشب در پادگان جمشیدیه‌زندانی بودند ولی امروز به نیروی هوائی منتقل شدند.

راه پیمایی خلبانان و همافران در کرمانشاه

قهرمانشهر (کرمانشاه) دیروز عصر صدها نفراز ستوان یاران خلبان، همافران هوانیرور، درجه داران و سربازان این پایگاه درمسجد مرحوم آیت اله بروجردی درکرمانشاه اجتماع کردند و همبستگی خودرا با مردم کرمانشاه اعلام کردند.

گفته شده بدنبال اعتصاب غذای پادگان شماره یک کرمانشاه وصدور اطلاعیه، پادگان شماره ۲ نیز از تاریخ هفتم تا نهم بهمن ماه دست به اعتصاب زده اند.

اعلامیه همبستگی پایگاه شاهرخی

همدان ـ درجه داران پایگاه شاهرخی (حرریاحی) همدان با صدور اعلامیه ای همبستگی خود را با انقلاب ملت ایران اعلام داشتند. دراین اعلامیه گفته شده که هیچگاه بدستور اینکه علیه مردم مسلمان و شریف ایران باشد عمل نخواهد کرد و هرگز با فرماندهان خود برای انجام کودتاهمکاری نمیکنند.

اعلامیه جامعه روحانیون مشهد در باره حمایت از درجه داران و افسران لشگر ۷۷

مشهد ـ از سوی علمای حوزه علمیه مشهد اعلامیه‌ای باین شرح منتشر شد:

پیشرفت حیرت انگیز جنبش اسلامی ایران خوشبختانه تا آنجا موفقیت آمیز است که هر روز ما شاهد پیوستن قشر های تازه ای به مبارزه نهضت خود هستیم بطوریکه می توان گفت که امروز دیگر تقریبا همه گروهها به این نهضت عظیم پیوسته و مبارزات مردم هر چه بیشتر فرا گیر شده است. در این روز های حساس و سرنوشت ساز جای بسی خوشوقتی است که می بینیم هزاران نفر از سربازان و افسران و درجه داران از نیرو های زمینی گرفته تا دریایی بخصوص کادر نیروی هوایی در شیراز ـ بوشهر ـ دزفول ـ همدان ـ اصفهان ـ مشهد ـ تهران و بندر پهلوی پیوستگی خود را به جنبش اسلامی ایران تحت رهبری حضرت آیت‌الله العظمی خمینی آشکار کرده و با اعتصاب غذا و یا تظاهرات آرام خویش موضع خود را روشن کردند. در اینجا ما فرصت را غنیمت شمرده ضمن تشکر، سپاس عمیق خود را از تمام گروههای مبارز مسلمان حمایت خود را از درجه داران و افسرانیکه به ملت پیوسته‌اند بخصوص اعتصابیون لشکر ۷۷ خراسان اعلام میکنیم و پیروزی سریع جامعه مسلمانان ایران را در راه رسیدن به اهداف اسلامی و انسانی آنها از خداوند متعال خواستاریم.

جامعه روحانیون حوزه علمیه مشهد

یاران زندانی، دوباره در کنار همکاران

دویار زندانی «اطلاعات» صبح امروز با استقبال پرشکوه اعضاء موسسه اطلاعات به قلب خانواده خود بازگشتند.

کارگران، کارمندان، و اعضای تحریری نشریات یازده گانه اطلاعات مقدم دویار مبارز خود «مهدی بهشتی پور» و نعمت ناظری» را که به بهانه‌ای واهی توسط عمال رژیم بازداشت شده بودند گرامی داشتند.

درابتدای ورود این دونویسنده روزنامه اطلاعات صدها تن از اعضاء خانواده اطلاعات در مقابل ساختمان موسسه اجتماع کردند. ابتداء درمقابل دویار آزاد شده مطبوعاتی گوسفندی قربانی شد و لاشه آن به بیمارستان شفایحیائیان انتقال یافت. پس از آن دهها حلقه گل بگردن مهدی بهشتی پور و نعمت ناظری آویخته شد وایندو یار مبارزه بر روی دوش همرزمان اطلاعاتی خود به طبقه پنجم «تالار اجتماعات» انتقال یافتند ودرمراسمی که دراین محل برگزارشد نمایندگان کارگران، کارمندان و نویسندگان نشریات اطلاعات به دوستان آزاد شده خیرمقدم گفتند.

پس از آن برای شادی روح مرحوم «الله‌وردی تیموری» راننده موسسه اطلاعات که در پی حمله ماموران حکومت نظامی به مقابل روزنامه اطلاعات جان خودرا از دست داد یک دقیقه سکوت اعلام شد وزندانیان آزادشده اطلاعات بهشتی پورو ناظری سخنانی ایراد کردند آنگاه اعضاء خانواده اطلاعات یاران آزادشده خودرا بردوش گرفتند ودرحالیکه شعارهای ملی ومیهنی می دادند یاران خودرا به تالار تحریریه روزنامه اطلاعات باز گرداندند.

کارکنان و کارمندان «اطلاعات» دو همکار آزاد شده خود را درجلوی درموسسه بردوش گرفته‌اند

تفسیری ازرادیو لندن

ایران بسرعت بسوی هرج ومرج پیش میرود

پس از یکشنبه خونین که طی آن در تهران سی نفر کشته و سیصد تن زخمی بجای گذارد و شورشهای دوشنبه ورویدادهای دیگر ظاهر ایران بسوی جنگ داخلی پیش میرود و یک پدیده جدید درجریان حوادث اخیر سوء قصدهای تروریستی است و حمله مسلحانه مخالفان که اوضاع را پیش از پیش به وخامت می کشاند واز دید ناظران درچنین شرایطی قطع شدن تماس بین آیت الله خمینی و شاپور بختیار نخست وزیر دورنماهای وحشتناکتری را پدید میآورد.

گسترش عملیات تروریستی که در کشور شیوع یافته است و خصوصا درتهران یک ژنرال ژاندارم مورد حمله قرار گرفت و دروضع بسیار وخیم دربیمارستان بستری شد ارتش را تحریک می کند ویک روز قبل از آن تنها نماینده معمم مجلس به ضرب گلوله زخمی شده بود.

ـ مذاکرات واشنگتن

واشنگتن ـ اسوشیتدپرس ـ دیشب اوضاع ایران وسیاست شوروی درقبال مسائل ایران قسمت مهمی از مذاکرات کارتر و تنگ شیائوپینگ نایب نخست وزیر چین را به خود اختصاص داده بود.

کارتر درپایان این ملاقات گفت که اوضاع حوزه خلیج فارس و اقیانوس هند درمذاکرات او با تنگ ازاولویت خاص برخوردار است.

درهمین جلسه، تنگ پیشنهاد کرد امریکا، چین، ژاپن، و اروپای غربی دربرابر شوروی یک اتحادیه نظامی تشکیل دهند. و این پیشنهاد درجهان مانند بمب صدا کرده است. سیاست امریکا و چین درخاورمیانه جلوگیری از بسط نفوذ شوروی است و بنظر می رسید که این سیاست اینک به مخاطره افتاده ودرحال شکست است.

تماس با خمینی

پاریس ـ خبرگزاری فرانسه ـ هفته نامه المستقبل که به زبان عربی منتشر می شود فاش کرد است که کارتر ۲۴ ساعات پیش ملاقات رمسی کلارک دوستان سابق امریکا با آیت اله خمینی، شخصا بارهبر شیعیان تلفنی صحبت کرد.

المستقبل نوشته است در پی همین مکالمه لحن کارتر تغییر کرد، ولی بعدا براثر فشارهای دیگر دوباره جهتش را تغییر داد.