اطلاعات

معرفی هیئت دولت
بحضور اعلیحضرت همایونی
و مجلس شورای ملی

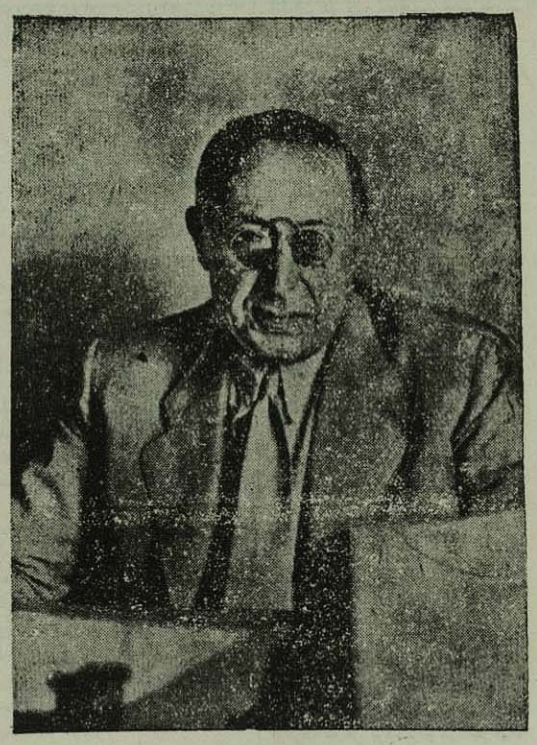

آقای قوام نخست وزیر

پیش ازظهر امروز آقای قوام نخست وزیر کابینه جدید را درکاخ سعدآباد بحضور اعلیحضرت همایونی معرفی نمودند ونیمساعت بعد ازظهر برای معرفی بمجلس شورای ملی در جلسه علنی حضور یافته وپس از ایراد نطقی که در زیر چاپ خواهدشد کابینه جدیدرا از اینقرار معرفی نمودند:

آقای صادق صادق	وزیرمشاور
آقای ابراهیم حکیمی	وزیرمشاور
آقای دکتراسمعیل مرزبان	وزیر بهداری
آقای علیرضا قرگزلو	وزیردادگستری
آقای حسن تقی‌زاده	وزیر دارائی
آقای باقرکاظمی	وزیرکشور
آقای حمید سیاح	وزیر پست وتلگراف
آقای یدالله عضدی	وزیر راه
آقای عبدالحسین هژیر	وزیربازرگانی وپیشه‌وهنر
آقای احمدحسین عدل	وزیرکشاورزی
آقای محمد ساعد	وزیر امورخارجه
آقای دکترعلی اکبرسیاسی	وزیر فرهنك
وزیر جنك	بعداً انتخاب میشوند

وزارت دارائی را هم تا آمدن آقای تقی زاده خود آقای نخست‌وزیر عهده‌دار خواهند بود.

مجلس شورای ملی

جلسه ۷۹

یکربع بظهرامروزجلسه بریاست آقای اسفندیاری تشکیل گردید و پس ازقرائت وتصویب‌صورت جلسه پیش‌مذاکرات قبل ازدستورشروع گردید:

آقای مؤید احمدی توضیحی در پیرامون نطق جلسه پیش خود در خصوص سازمان شهربانی دادند که من منظورم اشخاص نبوده بلکه اساس تشکیلات شهربانی است که باید اصلاح شود.

آقای نراقی در موضوع خوار بار کاشان و تنگی آذوقه آنجا و هجوم مردم برای بدست آوردن نان واینکه اگر توجهی بکاشان نشود بیم اغتشاش و انقلاب در آنجا میرود شرحی بیان نمودند و از توجهی که اعلیحضرت همایونی بکاشان فرموده و تصمیم دارند از راه تاسیسات خیریه وایجاد بنگاههای فرهنگی‌کمك باهالی این شهرستان بفرمایند سپاسگزاری کردند ومتذکر شدند وزارت دارائی وجوهی راکه از اعلیحضرت همایونی بعنوان قرض گرفته است نمیدهد و در پایان تشکیل حکومت نظامی رادر کاشان تکذیب نمودند.

آقای بهبهانی درخصوص محاکمه متهمین شهربانی واینکه این‌محاکمه میبایستی‌دردیوان جنائی بعمل می‌آمد نه‌در دیوان کیفر شرح‌مبسوطی بیان و از روی مواد قانونی استدلال نمودندکه دیوان کیفر برای‌کارهای دیگری تشکیل شده وارجاع این محاکمه باین محکمه مناسب ومقتضی وموافق‌اصول ومقررات قانونی نبوده است.

آقای انوار بموضوع نطق آقای نراقی و اقداماتی‌که برای رفاه و آسایش اهالی کاشان شده اشاره نموده اظهار داشتند من وآقای نراقی‌هر دو نماینده کاشان هستیم باهم اقدام کرده‌ایم مقتضی نبود ایشان‌همهٔ‌کارهارا بنام خود ذکر کنند راجع بسازمان شهربانی هم گفتند در زمان سوئدی ها خیلی خوب بود وبسیار قابل تعریف ونمونه نظم وآرامش بود و از زمان درکاهی رو بخرابی گذاشت تاامروز که می‌بینیم احتیاج باصلاحات‌زیاد دارد درخصوص محاکمه متهمین شهربانی گفتند که قوه مقننه نباید در قوه قضائیه دخالت کند اگر خلاف ترتیبی پیش آمده باید متذکر شد والا قوه قضائیه آقای صدر راجع بموضوع محاکمه متهمین شهربانی چنین‌اظهارعقیده نمودند که اظهارات آقای بهبهانی صحیح است و ارجاع کار محاکمه مزبور بدیوان کیفر مورد نداشته ولی اینکار را باید خود قوهٔ قضائیه و محاکم تشخیص بدهند زیرا قوه مقننه نمیباید در قوهٔ قضائیه دخالت نماید می تواند نظارت درامر نماید وتذکر بدهد

آقای بهبهانی بار دیگر مواد قانون‌را در این خصوص قرائت نموده ومتذکر شدندکه منظورم تذکر بدولت است‌که باید مراعات نمایند.

آقای دهستانی در خصوص وضعیت خواربار و سختی معیشت مردم دهات واینکه دولت باید توجهی سریع بنان مردم شهرستان ها و دهستانها بنماید شرحی ایراد و اضافه نمودندکه وضعیت غله رو بهمرفته بدنیست‌ولی مأموریت دولت نمی‌گذارند مردم برفاهیت آذوقه خودرا تهیه نمایند باید بیشتر رفاهیت وآزادی معاملات را درغله رعایت نمود.

آقای هاشمی ـ اظهار داشتندبنده هم‌می‌خواستم‌در تأییدفرمایشات آقای نراقی عرض کنم که مبلغ مهمی وزارت دارائی‌از اعلیحضرت همایونی قرض کرده است ودر این موقع باید حوالجاتی که از طرف ایشان برای کمك‌بامورخیریه‌می‌شودهرچه‌زودتر پرداخت‌گردد تاازاین راه‌هم کمك بعمران و آبادی وهم کمك به بینوایان و بیکاره‌ها که بدین وسیله بکاری مشغول می گردند بشود.

دیگرکسی قبل از دستور اجازه نخواسته بود وچون اطلاع داده بودندکه هیئت دولت برای معرفی بمجلس خواهند آمد انتظار آمدن‌هیئت دولت جدید را داشتند. چند نفر از نمایندگان‌اظهار نمودند جلسه ختم‌شود ولی‌خبرهای کمیسیون عرایض و مرخصی راجع بمرخصی آقایان کامل‌ماکو. ذوالقدر. مشار. سزاوار ـ همراز خوانده شد وبهریك رای گرفته تصویب گردید. این خلاصهٔ جریان قبل از دستور جلسه امروز است واگرمجالی‌شد درشمارهٔ بعد نطق‌آقایان بطور مشروح چاپ‌خواهد شد.

حضور هیئت دولت درجلسه

قبل از پایان تصویب مرخصی‌ها آقای نخست وزیر وهیئت‌وزیران بجلسه واردشدند ودرردیف جلوقرارگرفتند.

وزیران مشاور در سمت راست ایشان نشستند وآقای بهاءالملك و آقای‌کاظمی درسمت‌چپ وسایر وزیران درطرفین جای گرفته بودند.

نطق آقای نخست وزیر هنگام‌معرفی کابینه
و تقدیم برنامه دولت جدید و تقاضای رأی اعتماد

آقای قوام نخست وزیر ـ آقایان محترم دراینموقع که برحسب‌امر اعلیحضرت همایون شاهنشاهی مامور تشکیل دولت شده ام لزوماً به اطلاع آقایان میرسانم که همیشه عمل براین جاری شده است که هر دولت در حین تشکیل خود از نظری که در باره اصول و مبانی اداره امور کشور دارد و سبك و روشی که بمنظور اجرای اصول مزبور مفید می شمارد برنامه‌ای ترتیب دهد وبمجلس شورای ملی عرضه نماید و تصویب آن بمنزله رأی اعتماد مجلس بدولت تلقی شود این نکته نیز مسلم است‌که مفادبرنامه‌در هربار ناگزیر باید بامقتضای زمان وفق دهد وامور مبتلا به روز شامل باشد تادرضمن تصویب آن معلوم شودکه مجلس ودولت متفقاً کدامیك ازمسائل‌اساسی راازلحاظ‌اهمیت وفوریت دردرجه‌اول‌قرار داده وحل وفیصله آنهارا شایسته توجه عاجل ومقدم برسایر امور دانسته اند ودرنتیجه این تشخیص همه کس بداند که وظیفه دولت چیست وتکلیف مردم چه باید باشد.

با اینوصف در این موقع‌که وضع کشورما در نتیجه حوادث عظیم وخطیر دنیا دچار آشفتگی‌گردیده نظر دولت من بر اینست که عجالتاً از تنظیم برنامه‌ای‌که متضمن مواد عدیده در مسائل مختلفه باشد صرفنظرکنم و ورود در این مباحث را بموقعی‌که از وظایف واجب خود فراغت حاصل کرده باشد موکول سازد زیراکه بالفعل‌آنچه‌که حیات وآسایش خاطرمردم بسته بان است و درصدر عموم اصلاحات اقتصادی و اداری‌کشور قرارگرفته توسعه امنیت‌وتامین ارزاق‌عمومی‌است (صحیح‌است) ودولت برخود فرض‌میداند که‌برای انجام‌این دومقصود ورفع‌مشکلات و موانع آن‌نهایت مراقبت‌وکمال جهد را بکار برد و تمام وسائل قانونی را که در اختیار خود دارد بدون فوت وقت‌بکار اندازد واز هیچگونه اقدامی فروگذار نکند تا وقتی‌که‌ریشه اغتشاش برآیدوکیفر عصیان درخاطرها نقش‌بندد(انشاءالله) وخیال‌طاغیان از سراشرار بدررودودربلاد ودهات‌وطرق وشوارع‌امنیت‌کاملامستقر شود ومردم بحفظ حقوق خود اطمینان‌پیدا کنند ودر برابر اجحاف وتخطی هر متجاوزی بحق‌گذاری دستگاه قضائی‌کشور مستظهر وبقدرت دولت امیدوار شوند و جان ومال وآبرو وحقوق‌اشخاص درسراسر مملکت از تعرض‌مصون‌باشد.

در باب ارزاق‌تلاش‌دولت مصروف آن خواهد بودکه آذوقه اهالی تامین شود وبرای‌حصول این منظوردولت‌با کمال مراقبت محصول سال جاری راجمع آوری خواهد کرد و باین ترتیب یقین دارد که موجودی خواربار کشور باکمکی که ازخود مردم انتظار میرود واقداماتی که برای‌جلوگیری از صدور آن بعمل خواهد آمد بضمیمه آنچه متفقین ما وعده داده‌اند بما بفروشند وتاکنون بتحویل مقداری از آن نیز شروع‌کرده اند و از این راه موجبات خاطر جمعی دولت‌را فراهم نموده‌اند کفاف اهالی‌را خواهد داد و البته بنابهمین مقدمات دولت برای تامین این منظور تحویل‌آنچه‌راکه متفقین وعده کرده‌اند مصراً تقاضا وتعقیب خواهدنمود.(صحیح‌است)

اماکسانی که اجناس مورد احتیاج مردم و علی‌الخصوص خواربار و داورا احتکارکرده ویاموضوع دادوستد غیرمجاز قرار میدهند باید بدانند که دولت قانون منع‌احتکار واختیاراتی‌را که برای تامین آذوقه‌مردم‌بموجب قانون دارد بموقع اجرا خواهد گذارد ودر مورد کسانی‌که تشبث باینگونه عملیات‌خلاف‌مروت‌وانسانیت را روانداشته اندرحم وشفقت را مداخله‌نخواهد داد(صحیح‌است) . ضمناًازلحاظ‌اهمیتی که‌دولت‌برای‌امور‌اقتصادی‌وامرخواربار قائل است درنظر دارد وزارت مستقلی برای این منظور تاسیس نمایدلیکن اقدام دراین باب و معرفی وزیر مسئول‌آن موکول به آن خواهد بود که لایحه آن تقدیم وبتصویب برسد. (صحیح است)

در اینجا ذکر این نکته را بموقع میدانم‌که عزم دولت براین‌است که جوانان دانشمندکشور را بیش ازپیش در انجام خدمات دولتی شرکت دهد تادرضمن آن این حکمت دیرین که حسن خاتمت امور بهمکاری‌تدبیر مردمان مجرب با بازوی جوانان مهذب و بامعرفت بسته است بکاررفته‌باشد وهم‌این طبقه از جوانان بتدریج تجربه کافی اندوخته وذخیره آتی کشور بشوند (صحیح است)

اما دراین باب حاجت ببسط مقال نمیدانم که دولت درانجام‌وظایفی که برعهده دارد رعایت کامل قوانین‌را بر خود فرض خواهد دانست‌وحقوق آزادی مردم‌را از هر جهت محترم خواهد شمرد لیکن افراد نیز باید متوجه باشند که استفاده از این‌حقوق بایدطوری باشدکه‌آسایش سایرین‌را سلب نکند تادولت ناچار بمداخله نشود. (صحیح‌است)

در سیاست خارجی اساس مناسبات بادولتین شوروی و انگلستان پیمان اتحادی است که چندی پیش بامضا رسیده و باب جدیدی در روابط ما با این دو همسایه باز کرده است. دولت ایران همچنانکه تاکنون عمل کرده است متعهد نیز مقررات پیمان را باکمال حسن نیت وصمیمیت اجرا خواهد کرد و با امتنان از وعده مساعدت ومرافقتی که متفقین ما باقتضای همان پیمان در رفع مشکلات ما داده اند امیدوار است که این حسن تفاهم روز بروز کامل تر شده و تیره آن در هر رشته بیشتر وبهتر عایدطرفین‌گردد.

نیتی که آن دولت مخصوصاً در این اوقات اخیر نسبت بدولت ایران ابراز داشته موجب تحکیم‌مناسبات و دادیه شده و من بعد نیز دولت ایران در تشیید آن مناسبات اهتمام خواهدداشت

دولت برای حفظ روابطه حسنه با سایر دول‌متحابه نیز همواره‌کوشش خواهد نمود ومخصوصاً در مورد همسایگان روابط ایران با ترکیه بحسن مناسبات‌همجواری موکد خواهد بود و با افغانستان وعراق‌مناسبات‌دوستی‌ویك جهتی دوام خواهد یافت ودر تحکیم‌تشیید روابط حسنه با مصرسعی‌بلیغ بکار خواهدرفت.

بنا بتوضیحاتی‌که‌گذشت دولت برنامه خودرا درسه ماده زیر خلاصه وتقاضای رأی اعتماد مینماید:

۱ـ در سیاست خارجی رعایت‌کامل مصالح کشور. اجرای پیمان وقراردادهای‌جاری ومخصوصا همکاری‌نزدیك بادولت هائی که‌منافع ایران بامنافع آنها ارتباط کامل دارد.

۲ـ بسط وتوسعه امنیت درسراسر کشور

۳ـ تامین خوار بار وداروبجهت عموم اهالی

اینك هیئت دولت را به پیشگاه مجلس شورای ملی معرفی مینمایم ـ «هیئت دولت را بترتیبی که در مقدمه چاپ شده است معرفی نمودند.»

بس از پایان نطق آقای قوام السلطنه اظهار شد مطابق نظامنامه برنامه باید طبع وتوزیع ودرجلسه آتیه مطرح گردد.

آقای صفوی شرح مفصلی دراطراف وضعیت مشکل خواربار و نان اهالی دشتی ودشتستان وبوشهرو بنادر خطاب بهیئت دولت جدید ایرادنموده و اوضاع رقت‌آور ساکنین این نقاط راازروی مکاتیب و تلگرافاتی‌که‌بایشان رسیده بود باطلاع مجلس ودولت رسانیده و تقاضا کردندکه دولت بدون فوت وقت برای جلوگیری ازمرك افرادکشور که از گرسنگی تلف میشوند اقدامات عاجلی بعمل آورد والا اگر بخواهند برای تشکیل وزارت خواربار اقدام شود بعدفکری بحال مردم آنجا بنمایند عدهٔ دیگری تلف خواهند شد.

بس از نطق آقای صفوی‌که مشروح آن بعد چاپ خواهد شد چهل دقیقه بعد ازظهر جلسه خاتمه یافت وجلسه آینده‌بروز پنجشنبه ۲۲ مردادموکول

عید بعثت
حضرت ختمی مرتبت (ص)

فردا مصادف باعید سعیدبعثت حضرت ختمی‌مرتبت(ص) یعنی بزرگترین عید چهارصد میلیون مسلمانان گیتی است.

فردا نه تنها درنظر قاطبه مسلمانان جهان بزرگترین روز تاریخ است بلکه هوشمندان سایرملل ونحل گیتی نیز بعظمت این روز تاریخی معترف بوده و آنرا **سرآغاز نهضت‌روحانی‌ومعنوی بزرگی** که تمدن درخشان اسلامی یکی ازمظاهر آنست می‌شمارند.

۱۳۶۱ سال پیش در چنین روزی‌پروردگار توانا پیغمبر اسلام‌رابرای هدایت ورستگاری نوع بشر مبعوث فرمودو آن راد مرد بزرك راه ورسم زندگی وطریق حق را درکتاب مبین خود بمانشان داد.

اکنون نیز راه رستگاری‌همانست‌که آن مرد خدا بما آموخت و اگر ابناء بشر همه آن‌راه را اختیارکرده بودند یا می‌کردند بدون شك اینك اینهمه بدبختی ومصیبت واندوه وآلام درعالم بشریت یافت نمیشد وجهان تاریك بهشت‌برین بود.

هان ای مسلمانان‌ایران در این روز بزرك هنگام آنست که دستورات واوامر پیغمبر بزرگوار راکه سراسر سود شما و نفع جامعه است بیاد آورده واز صمیم قلب خودرا برای‌انجام واجبات دینی‌خودآماده‌کنید.

پیغمبراسلام شمارادعوت **براستی ـ محبت ـ تقوی. انصاف مروت ـ یگانگی و اتحاد و همخواری نسبت ببینوایان و مسکینان** نموده‌واگر نیك‌بنگریم اینهاچاره هردرد وآلام امروزی‌ماست.

اگر پرتو ایمان بر قلب ما بتابد واندرز ها ودستورات بزرگترین قانونگزار وراههای تمام بشریت یعنی پیغمبر اسلام را بکار بندیم همه از نیکبختی وسعادت برخوردار میگردیم وجهان‌را آنطورکه‌آرزوی‌همه‌پاکدلان است خواهیم‌دید.

ما این عید فرخنده را بعموم ایرانیان و سایر ملل مسلمان‌گیتی تبریك‌گفته و توفیق ایمان ورستگاری رابرای همه از خداوندمتعال خواهانیم.

خبرهای کشور

آئین سلام در کاخ گلستان

بمناسبت عید سعید مبعث حضرت ختمی مرتبت (ص) پیش‌از ظهر (فردا) مراسم سلام در پیشگاه ملوکانه در کاخ گلستان انعقاد خواهند یافت.

بدوا ساعت نه و نیم صبح هیئت وزیران درعمارت برلیان‌شرفیاب‌خواهند شد سپس در تالار موزه مراسم سلام منعقد خواهد شد واین طبقات در آن شرکت خواهند نمود:

هیئت وزیران ـ نمایندگان مجلس شورای ملی ـ نخست‌وزیران ووزیران وسفراء کبار ورؤسای مختار،استانداران ورؤسا ودادستانهای‌سابق دیوان کشور، قضات ـ کارمندان‌دیوان‌محاسبات رؤسای ادارات درجه‌اول وزارتخانه‌ها استادان دانشگاه ـ رئیس ومعاون دانشکده‌ها ـ هیئت‌رئیسه‌فرهنگستان پیشه‌وهنر پنج نفراز نمایندگان‌مطبوعات‌با پنجت ـ هیئتهای‌مدیره بانکهای دولتی نمایندگان‌کانون وکلای دادگستری نمایندگان کانون سردفتران اسناد رسمی

دراینموقع ازطرف آقای نخست وزیر ورئیس مجلس‌شورای ملی تبریك به پیشگاه مبارك‌عرض خواهدشد.

پس‌از این طبقات افسران ارشد ارتش در تالار برلیان درك شرفیابی خواهند نمود.

ساعت یازده صبح‌هم آقایان علما درکاخ‌سفید(سعدآباد) برای‌عرض‌تبریك عید سعید اسلامی حضور اعلیحضرت همایونی شرفیاب خواهند شد.

آتش بازی

امشب بمناسبت‌عید مبعث مراسم آتش بازی‌درمیدان‌سپه‌معمول‌خواهدشد

تعطیل

فردا کلیه وزارتخانه ها و اداره های‌دولتی وبنگاه ها بمناسبت عیدمبعث تعطیل خواهد بود.

روزنامه‌اطلاعات‌نیز بهمین‌مناسبت فردا منتشر نخواهدشد.

انتصابات شهرداری

آقای نصرت‌الله همایون رئیس «برزن۱» برایاست اداره بازرسی مالی آقای علی صدری رئیس«برزن۲» بسمت بازرس مخصوص ـ آقای علی اکبرعقیلی رئیس«برزن۳» بریاست «برزن ۲» آقای غلامعلی بهار بریاست «برزن۱» آقای صادقی بریاست «برزن۳»

در زنجان میخواسته‌اند بازار را تعطیل کنند

زنجان ۱۳ـ دیروز پاشا خان نانوا میخواست سیصد خروار آرد با راه آهن بتهران حمل کند اهالی از قضیه مستحضرومیخواستند بازارومغازه هارا تعطیل کنند نمایندگان اصناف از تعطیل جلوگیری کرده و بفرمانداری مراجعه نموده ودرنتیجه کمیسیونی در فرمانداری‌تشکیل‌ومعاون اقتصادآنهارا متقاعدنمودوگفت‌اهالی نباید بیجهت نگران باشند زیرا هرگاه آذوقه این‌شهر کم بیاید دولت بموقع خود ازخارج‌تامین میکند.درصورتیکه این کمیسیون‌تشکیل نشده بود ممکن بود بازار و مغازه‌ها تعطیل‌شود.

دنیـــــا
در ۲۴ساعت اخیر

دستگیری گاندی مولانا آزاد و جواهر لعل نهرو پیشوایان هندی

در مقدمه مسائل سیاسی مهم که دیروز مورد توجه کلیه محافل دنیابوده قضیه تشکیل جلسه های حزب کنگره هندوستان دربمبئی‌بوده‌و تصمیمی‌است که گاندی‌اتخاذنموده‌است این‌تصمیم‌بدولت انگلستان پیشنهاد میکند که فوراً هند راترك‌گویدوچنانچه‌باین اقدام‌مبادرت نکندمقاومت منفی درسراسر هندوستان اعلام خواهد شد.

دولت هندوستان‌که از ۱۵ عضو تشکیل میشود و ۱۱ نفر آنها هندی می باشند در مقابل‌این تصمیم که حتما بحران شدیدی در هندوستان ایجاد مینماید و تزلزلی در رویه جنگی‌متفقین برای دفاع از هند تولید میکند دیشب بیانیه ای صادر کرده و در آن متذکر شده‌که چون این تصمیم باعث خطراتی در هندوستان میشود لذادولت هند از چند روز پیش اقدامات لازمه را برای هرگونه پیش آمدی اتخاذ نموده بود زیرا دولت هندوستان از رویه و فعالیت غیر مشروع‌حزب‌کنگره آگاه بوده است.

دولت هندوستان در این بیانیه پیشنهاد مذاکرات‌را باکنگره‌هندوستان رد نموده است و اضافه میکند که تصمیم مزبور کشور هند را پرتگاه شورش و انقلابات داخلی میکشاند و هندوستان را در معرض خطر حمله‌های دول محور میگذارد .دولت انگلستان ضمانت‌کرده‌که بعداز جنك استقلال‌هند را داده و حکومت هند بدست خود هندیها اداره بشود.

این بیانیه‌اضافه‌میکندکه‌معنای‌این‌تصمیم خیانت‌بمتفقین‌ومخصوصاً باتحاد‌جماهیرشوروی وچین است که‌درسخت‌ترین موقع‌مشغول نبرد هستند . دولت هندوستان‌ازتصمیم مذکوردر این موقع باریك‌اظهارتاسف میکندو نسبت بادامه جنك پافشاری می نماید و مسئولیت دفاع از سرحدات هندوستان را هم بعهده دارد . لذا به کلیه هندیها نصیحت میدهد که‌اختلافات حزبی را ترك و رویه کمك بدولت انگلستان راجع بادامه جنك را اتخاذ نمایند.

این بود جریان اوضاع دیروز هندوستان که هنوز عکس‌العمل‌آن در دنیاآشکار نشده‌است.

آخرین اخباری‌که امروز بامداد رادیو لندن انتشار داد میگویدکه‌دولت هندوستان‌دیشب گاندی‌وجواهرلعل‌نهرو ومولانا آزاد رئیس کنگره‌هندوستان‌را دستگیر نموده است. ودر احمد آباد

بقیه در صفحه دوم

اطلاعات بازرگانی

هیئت مرکزی تدارك کالادرتهران

دیگراز قانون وام واجاره‌صحبتی نمیشود، زیرا پس ازآنکه ایران‌مشمول این قانون گردید عدهٔ از بازرگانان درصدد تدارك جنس ازامریکا برآمدند ودولت نیز با نمایندگان دولت متحده امریکا وارد مذاکره شد که احتیاجات کشور رازمحل وام واجاره تأمین‌نمایند ولی این مذاکرات‌واقدامات بازرگانان دچار وقفه‌گردید، این توقف برای‌این بودکه کلیه کارهای بازرگانی متفقین‌در خاورمیانه بوسیله کمیته مرکزی‌که در قاهره تشکیل‌شده‌است‌اداره‌میشودوقرار براین بود که از طرف کمیته مزبور نمایندگانی بایران بیایند و احتیاجات کشور ایران‌را از حیث مواد خارجی وماشین آلات وضروریات تعیین نموده وسپس موافق میزان واستعداد کشتیهای بازرگانی که دارند احتیاجات ایران‌را مرتفع‌سازند.

معهذامذاکرات‌بین‌دولت‌ونمایندگان انگلستان وامریکا جریان‌یافت‌وقسمتی از سفارشات واحتیاجات کشور بمرحلهٔ عمل گذاشته شد مخصوصا ازمحل ارزی که ذخیرهٔ دولت ایران درلندن میباشد سفارشات کلی داده شد وازمحل وام‌و اجاره‌هم مطالعاتی جریان‌یافت‌وموافقت‌هائی دردادن جنس‌شد.

اما درجریان این‌امر موضوع‌حمل ونقل مورد کمال توجه قرارگرفت زیرا بزرگترین اشکالی که درتجارت خارجی ما وسایر ممالك‌وجود دارد حمل‌ونقل است .هرقدر دامنهٔ‌جنك وسیعترو سختتر

بقیه در صفحه دوم

خبرهای خارجه

ازخبرگزاری پارس

درجبهه خاور

اعلامیه دولت شوروی

مسکو - اعلامیه اداره اطلاعات شوروی چنین اشعار میدارد.

شب هفتم وهشتم اوت نیروهای شوروی در بخش کلتسکا یادر شمال (کوستل نیکوو) ودر (آرماویر) ودر جنوب (کوشفسکایا) با دشمن پیکار نمودند درتست‌های دیگر جبهه هیچگونه تغییراتی روی نداده‌است.

در یکی از منـاطق کلتسکایا سربازان سرخ متعلق بیکی ازواحدهای ما بحمله متقابل پرداختند ویك قطعه پر جمعیت را اشغال کردند و دویست و هشتاد افسر وسرباز آلمانی را کشتند و چهار تانك دشمن را آتش زدند ومقدار زیادی از آلات وادوات جنگی بدست آوردند : در یك منطقه دیگر نبردی بین تانك‌ها درگرفت تانك‌رانان شوروی پانزده ارابه جنگی دشمن را نابود کردند یك‌دسته از نیروی شوروی درعرض سه روز طی رزم شدید بادشمن بیش از یکهزار وپانصد تن هیتلری را کشتند نیروی پیاده با شلیك اسلحه‌های مخصوص خود یك هواپیمای آلمانی از نوع یو نکرس ۸۸ را سر نگون نمودند.

درمنطقه «آرماویر» نیروی ما با تانکها وپیاده نظام تندرو دشمن‌زد وخورد های سخت دفاعی کردند و طی رزم با یکدسته از نیروی دشمن که مواضع مارا شکافته‌بود جنگیدندهفده تانك آلمانی وچهل وهشت کامیون دشمن را نابود کردندودرجنوب (کوچوسکایا) تانك‌رانان و سوار نظام شوروی دو گردان پیاده آلمان را تارومار کردند در جنوب وروتز واحدهای نیروی ما که از رود دن گذشته ودند نقاط بر جمعیت دیگری را تصرف کردند ویکی از این نقاط یك واحد از نیروی مجارستان را محاصره کردند و افراد آنرا بکلی از میان بردند ومقدار زیادی آلات و ادوات جنگی بدست آوردند وچندین تن اسیر گرفتند. دریکی ازمناطق مجاور آن سربازان سرخ یك گردان هیلری‌را نابود کردند . در جبهه بریانسك نیروی ما بادسته‌های کوچك یروی دشمن زدوخورد هائی کرد. دریکی ازاین مناطق آلمانی‌ها بریك موضع مقدم تحت فرماندهی ستوان «شوال‌ذین» حمله بردندولی این حمله دفع گردید وهیتلریها یکصد وسی جنازه افسر و سرباز در میدان نبرد باقی گذاشتند «وستوان یکم وشش گروهبان یکم چرو کشتگان بودند در خبرهاره انداز و مسلسل ومقداری تفنك‌عادی وتفنك خود کار بدست نیروی ما افتاد شش خلبان شوروی بفرماندهی ستوان سیمونف ده تانك و بیست وپنج کامیون آلمانی پر از سرباز ومهمات را نابود کردند. در جبهه‌شمال باختری زد و خوردهای مهم‌محلی در گرفت یکدسته ازواحدها تحت فرماندهی «زیاکولف» یکدسته از نیروی دشمن مرکب ازیك صد وپنجاه تن راکه در خطوط ما راه یافته بودندمحاصره کرده و با شلیك مسلسل هیتلریهارا متفرق ساخت وبجز چندتن که تسلیم شدند بقیه‌را نابودکرد

یکدسته از جنگجویان غیرنظامی بفرماندهی «لك» در عرض یکماه و نیم عملیات جنگی در ناحیه‌موژیلك بیش از یکهزار تن از آلمانیهای فاشیست را نابودکردند ودر عرض این مدت هفت قطارراه آهن دشمن براز سرباز را ازخط بدرآوردند وعده‌ئی تانك‌و پنج کامیون پرازلوازم وخواربار دشمن را نابود کردند.

وضع جنك در پیچ و خم رود دون

لندن - خبرگزاری انگلیس اطلاع میدهدچنانکه‌خبرمیرسددرمنطقه کلتسکایا مقاومت نیروی شوروی شدیدترومؤثر تر شده است روسها لاینقطع باکمال شدت بعملات‌متقابله‌میپردازندودربرخی از نقاط خطرناك زمینهائی از تصرف دشمن درآورده‌اندودریکی ازآن‌نقاط در نتیجه عملیات جسورانه ئی خطوط ارتباط دشمن‌را مقطوع ساخته اند و یك مسئله دیگر که در منطقه کلتسکایا حایز اهمیت میباشد آنست که روسها چندین تپه‌را از دست دشمن در آورده اند اگرچه این تپه‌ها برای نیروهای شوروی غیر قابل استفاده است ولی از قرار معلوم باقی ماندن آنها در دست دشمن برای «ه سیاسی» العاده خطرناك بود در میان اردو های تازیها و شهر (استالین‌گراد) که حدف حمله آلمانها میباشد لشکرهای‌تعلیم دیده و آزموده شوروی مرکب از سربازان ممتاز با تجهیزات ومهمات‌کامل حائل میباشندا‌ین لشکرها امریه استالین‌را مشعر براینکه یك قدم نباید عقب نشینی بشود کاملا بکار بسته اندازطرفی‌هم‌هیچگونه‌قراتی دردست نیست که‌آلمانیها از شدت‌حمله خود کاسته باشند چنانکه برای جبران تلفاتی که درصفوف اوتش آنها حاصل میشود لاینقطع نیرو های کمکی تازه بمیدان میاورند وبجای‌صدهاارابه‌جنگی که در جلگه‌های رود دون آتش زده شده و یا بمباران شده است پیوسته تانکهای‌جدید داخل کارزار می‌کنندودر هرحال حمله آلمانیها ازآن شدت نخستین افتاده است .

دربخش‌تسیلیانسکایااوضاع بالنسبه رضایت بخش است دشمن دراین بخش نیروهای مهمی تمرکز داده ونیروهای احتیاطی جدیدی وارد میدان می کندلکن نیروهای شوروی مواضع نیرومندی را اشغال نموده ومسافی واقدامات‌تازیها راکه می‌کوشند بسمت جنوب ویاجنوب خاوری پیشرفت نمایند عقیم گذاوند بخش تسیلیانسکایا را می‌توان یکی از مواضع مهم محسوب داشت زیراازاین بخش است که ازمساعی آلمانی‌ها به منظور پیشرفت بطرف حاجی طرخان جلوگیری می‌شود وچنانکه از ظاهـر امر پیداست اگر آلمانی‌ها در حملات جبهه‌ای خودباستالین‌گراد موفق‌نشوند ناگزیر خواهند شدکه ازجهت دیگری بسوی حاجی طرخان پیشرفت نمایند . مارشال تیموچنکو دربین قسمت پائین دست رود ولگا ودریای خزر و قفقاز نیروی ذخیره مهمی گرد آورده است بطوری که (گایدا) نماینده موسلینی اظهار داشته تیموچنکو آماده گردیده تاچند روز دیگربنبرد سخت پردازد.

اوضاع قفقاز همچنان وخیم است

لندن - خبرگـزاری فرانسه آزاد اطلاع میدهد که اوضاع قفقاز همچنان وخیم است ونیروی شوروی بازعقب نشینی نموده‌اند درپیچ وخم‌رود دن‌نیز آلمانیها پیشرفت کرده‌اند وبا اینحال برای آنها نیرو های کمکی رسیده‌اند اولیای امور شوروی نیز دراین ناحیه نیروهای کمکی بویژه لشگرهای زره پوش برای نیروی خود اعزام‌داشته‌اند دردیگر قسمتهای جبهه طولانی‌روسیه بویژه در نواحی بریانسك و ریف و دریاچه ایلمن و لنین‌گراد موفقیت با نیروی شوروی بوده بویژه این نیرو ازهفته پیش بانطرف پیشرفتهای‌شایان کرده‌اند آلمانیها اعتراف دارند که نیروی شوروی در پیرامون تزریف پیشرفت نموده‌اند. خبرنگار روز نامه تایمز از استکهلم مینگارد که از قرار معلوم ژنرال «زخف» فرمانده جبهه مرکزی درصدداست دست‌بعملیات‌مهمی بزند این عملیات‌بنسبت‌زیادی‌دراوضاع قفقاز تاثیر خواهد داشت.

نیروی‌شوروی‌دررژف‌همواره حمله خودرا تعقیب میکند

لندن - خبرگزاری انگلیس خبرمیدهد دبیر مسائل جنگی آن خبرگزاری مینویسد با اینکـه اوضاع در کشوراتحاد جماهیرشوروی هنوزوخیم و خطرناك میباشد نیرو های شوروی در رژف همواره حمله خود را تعقیب مینمایند . متفقین‌مادرخیدگی‌رود دون از پیشرفت نیروی آلمان جلـوگیری کرده‌اند . باید بخاطر آورد که‌آلمانیها در سال گذشته در آن واحد بعملات متعدد مهم میپرداختند و حال آنکـه امسال تاکنون توانسته‌اند درآن‌واحد هم در شمال و هم در جنوب مبادرت بحمله نمایند .

در هندوستان

کنگره قطعنامه پیشنهادی‌را رد نموده

بمبئی - بقرار اطلاع خبرگزاری انگلیس کمیته دائمی کنگره امـروز جلسه تشکیل داده به‌پیشنهادی که‌راجع به قطعنامه (هندرا ترك کنید) ازطرف (باندیت بالگریشناشارما) تقدیم شده‌و در آن با هرگونه مبارزه فوری بضد علیه دولت اظهار مخالفت شده است بررسی نموده است.

کمیته نامبرده این پیشنهاد را که بمنزله نخستین اقدام مخالف برعلیه قطعنامه هند را ترك کنید میباشد رد کرده است رئیس کمیته هنگام رد این پیشنهاد اظهار داشته است این پیشنهاد بخودی خود جنبه‌یك قطعنامه‌مستقلی‌را داشته و با قطعنامه مصوبه کمیته دائمی مخالف میباشد .

اوضاع هندوستان هنوزدرهم‌و برهم‌است

دهلی - (جرج کرویی) خبرنگار خبرگزاری انگلیس مینگارد دفرچند شورای اجرائیه نایب السلطنه هندوستان نسبت باوضاع سیاسی نهایت مراقبت را دارد ولی تصمیم گرفته تا آخرین لحظه‌صبر کند و تا اعلامیه حاکی از تصمیم قطعی کمیته کنگره هندوستان انتشار نیابد هیچ اقدامی نکند . محافل رسمی‌اظهار داشته اندامید مذاکرات هنوز قطع نشده است کنگره اشعار داشته که هدف و منظورش‌تقویت مساعی و کوششی‌است که برای جنك میشود و اعتراف‌نمود که هرگله‌مردم‌را واداز بنافرمانی نماید هرج و مرج آغاز میگردد و اغتشاش رخ میدهد که تنها نتیجه اش اختلال در اقداماتی‌است که برای‌جنك‌میشوداوضاع هنوزدرهم‌برهم است .

پیشنهاد یکی‌ازوزرای‌پیشین هندوستان بکنگره

بمبئی ۸ - خبرگزاری انگلیس خبر میدهد دکتر (سوارویان) وزیر پیشین مدرس پیشنهادی بکنگره نموده حاکی ازاینکه کنگره هرچه زود تر مقدمات اتحاد حزب کنگره و حزب میهن را فراهم سازد ویك دولت ملی موقتی بسرکار آورد ضمن این‌پیشنهاد کـه امروز بجلسهٔ کنگره تسلیم شده اشعارگردید ازمقررات شدید مربوط به نافرمانی عمومی تعدیل گردد. دکتر نامبرده طی این پیشنهاد اشعار داشته هرگاه پیش ازاینکه بین‌جامعه‌های هند اتفاق واتحاد صورت‌گیرد چنین‌مبارزهٔ آغاز شود تولید اغتشاش خواهدشد وانجام مقاصد ژاپن را تسهیل خواهد کرد و اوضاعی بوجود خواهدآمدکه از اوضاع کنونی بدترخواهدبود.

احتمال دارد مذاکرات آغاز شود

بمبئی - (جرج کرویی) خبر نگار خبر گزاری انگلیس مینگارد اکنون احتمال کلی داردکه مذاکرات آغاز شود وحتی آسان ترنیز صورت‌گیرد در عین حال در تمام نقاط هندوستان رویه احتیاط پیش گرفته شد تا از اغتشاشی که در نتیجه بستن دکان ها صورت‌میگیرد جلوگیری‌شود.

گاندی‌نطق‌خواهدکرد

بمبئی - خبر گزاری انگلیس خبر میدهد کمیته کنگره هندوستان‌درساعت پانزده تشکیل جلسه‌دادندودر باره طرح های اصلاحی که کارمندان‌کمونیست‌وی پیشنهاد کرده ودرمذاکره کرداانتظار میرود مذاکرات این جلسه تا ساعت هیجده بطول انجامد از قرار معلوم گاندی‌در این جلسه ایراد نطق‌خواهد کرد.

ازجبهه باختر

اعلامیه وزارت هواپیمائی انگلیس

لندن - اعلامیه وزارت هوا- پیمائی حاکی است که چندی پس از نیمه شب عده کمی از هواپیماهای دشمن بر فرازخاورانگلستان‌ومیدلندپرواز کردند و برنقاطی‌که ناحیه زیادی از یکدیگر دارند بمبهائی افکندند یکی از بمب افکن های دشمن مـورد حمله قرار گرفت .

جبهه خاور دور

اعلامیه ستاد ارتش متفقین

ستاد ارتش‌متفقین (استرالیا) اعلامیه ستاد ارتش متفقین در جنوب باختری اقیانوس کبیر چنین اشعار می دارد :

بندر بریت‌نیای جدید رابول — بیست هواپیمای ژاپن از نوع (او) باچند دسته از هواپیماهای ماعلی‌عملیات وحمله بر فرودگاه (واناکانو)مصاف دادند. طی‌رزم هوائی هفت هواپیمای شکاری دشمن سر نگون شدند و عده دیگری آسیب دید . یك هوا پیمای متفقین بایستگاه خویش بازنگشت وچند هواپیمازیان ناچیز دیدند . چندتن نیز کشته وزخمی‌شدنددرمنطقه شمال‌باختری نمالیت هواپیماهای‌متفقین ودشمن‌محدود بپروازهای اکتشافی گشت .

متفرقه

باطل شدن قرارداد مونیخ

لندن - چنانکه خبرگزاری فرانسه آزاداطلاع میدهد در نامه‌ئی که دیروز میان دولت‌انگلیس ودولت چکسلواکی مبادله گردیده تصریح شده‌است‌قرارداد مونیخ واثرات آن ازجانب دو دولت منفق باطل وبی‌اعتبار تلقی میشود پس ازخاتمه جنك بدون‌اعتنا به تغییراتی که بعد ازسال ۱۹۳۸ روی داده است‌مرز های چکوسلواکی تعیین‌خواهد گردید.

دنیا در ۲۴ ساعت اخیر

بقیه از صفحه اول

هم حکومت نظامی اعلام داشته است و اجتماعات را ممنوع کرده وحتی پنج نفر هم حق ندارند با یکدیگر اجتماع نمایند ومرکسی بخواهد برای جلوگیری ازاقدامات‌جنگی‌متفقین بعملیاتی مبادرت کند فوراً تعقیب و دستگیر میشود.

نبردهای‌جبهه‌های شوروی

جبهه قفقاز - جنك درتپه‌ها ودامنه های‌شمالی کوههای قفقازمخصوصادرناحیه (آرماویر) و(کروپاتکین) دیروز با شدت هرچه تمامتر ادامه داشته‌است .

رادیو لندن امروز بامداداوضاع این‌جبهه را چنین خلاصه کرده است : از اخبار مسکو مستفاد می شود که اوضاع جنك منطقه(آرماویر)خطرناك میباشد و نیرو های شوروی بمراکز جدیدی‌دراین‌منطقه عقب‌نشینی کرده‌اند. واعلامیه نیمه شب مسکو حاکی است که در نواحی (ارماویر)و(کروپاتکین) پیکارهای‌شدیدی نموده اند.

رادیو لندن امروز بامداد اظهار کرد که جنگهای خونینی پیوسته در منطقه رود (کوبان) جریان دارد و نیرو های‌شوروی‌هم دراین منطقه مقاومت قابل تقدیری ابراز میدارند .

رادیو لندن دیشب اظهار داشت که پیشرفت آلمانها فعلا چاههای نفط قفقاز را تهدیدمیکند زیرا این‌پیشرفت درمنطقه‌شمالی‌چاههای نفط‌قفقازواقع‌است

جبهه استالینگراد - در این‌جبهه دیروز جنگهای‌خونینی ازنو شروع‌شد زیراآلمانها درشمال شهر (کالاچ)واقع برکرانه غربی‌رود (دون)مقابل‌استالین گراد بیك حمله جدیدی مبادرت‌کردند که ازطرف نیروهای شوروی دفع شد رادیو لندن امروز بامداد خبر داد که نیروهای‌شوروی کلیه راه‌آهنهاوراههای شوسه که بطرف استالینگراد میرود در دست داشته‌وتوانسته اندکلیه حمله‌های آلمانهارا جدرطرفی بنوبی تانزانبر خط جنگی که ازشهر (کلیلنکو) واقع در ۱۴۰ کیلومتری جنوب غربی‌استالین‌گراد عبور میکند وچه در ضلع شمال کازانیر مزبور که ازشهر (کلتسکایا) واقع در شمال غربی استالین‌گراد در ۱۳۰ کیلومتری واقع است دفع نمایند

رادیولندن امروز بامدادخبر داد که آلمانها در قسمت (کتلینکو) توانستند شکافی در خطوط نیروی شوروی‌ایجادکنند لیکن روسها آنهارا مجبور به عقب نشینی کردند همین رادیو اضافه میکند که نزدیکترین نقطهٔ که‌آلمانها در جبهه‌پیچوخم دن‌به آنها رسیده اند مسافت ۱۰۰ کیلو متر از استالین گراد دور است .

در خبر های دیگر حاکی است که در شمال شرقی کتلینکو رزمهای شدیدی در گرفته وتانك های آلمانی در خطوط دفاعی نیروهای‌شوروی راه یافتند سائر جبهه های شوروی حوادث قابل ذکری نیست .

جبهه دوم

ژنرال وایل کلارك فرمانده نیرو های امریکا در اروپا ضمن اظهارات خود که دیروزبروزنامه نگاران نموده چنین گفته است :

باید وجود نیروهای امریکا رادر انگلستان دلیل برتصمیم متفقین وایجاد جبهه دوم دانست و باید در این باب بگویم که‌این جبهه‌هرچه زودترتشکیل شود بهتر است

چند خبر دیگر

خبر مسافرت‌سفیرکبیر امریکامقیم آنکارا بمسکورسما تکذیب شده‌است.

مشار الیه در شهر (استامبول)اقامت دارد و چند روزدیگرهم درآنجااقامت خواهد یافت .

کرتین‌نخست وزیر استرالیاراجع بجنك شوروی اظهار داشته که دولت اتحادجماهیرشوروی‌هیچگاه‌صلح‌جداگانه نخواهد نمود .

درالعلمین خبری نیست

دیروز هم نبرد جبهه‌العلمین‌مانند روزهای پیش آرام بوده وجز عملیات گشتیهای طرفین وتوپخانه حادثه قابل ذکری وجود نداشته است‌لیکن نمالیت نیروهای هوائی طرفین دیروز ودیشب شدید بوده است

هیئت مرکزی

تدارك کالا در تهران

بقیه ازصفحه اول

می‌شود،احتیاج بحمل‌ونقل بیشترمحسوس میگردد و البته‌مواد ومهمات. جنگی‌در درجهٔ اول در کشتی عاجای داده میشود و برای سایر مواد و احتیاجات کشور ها محل باقی‌نمی‌ماند روی‌همین نظربود که سفارشات‌تجار بامریکا بلاتعقیب‌ماند ونیز برای‌همین منظور است که کمیته ای درتهران‌ه ودربعضی از کشورهای شرق میانه وجود دارد تااین موضوع را بخصوص‌موردتوجه قرارداده‌واحتیاجات ضروری هرکشوری رادر نظر بگیرند و بتدریج درکشتی‌ها محل برای آن پیدا کنند .

هیئت مرکزی‌تدارك کالا درایران چند هفته است در تهران مرکب از نمایندگان‌انگلستان‌وامریکاتشکیل گردیده ومنظوراین کمیته رسیدگی بتمام مسائل مربوط به‌کالا های‌موردنیاز ایران‌است اعم ازاینکه‌از کشور بریتانیاباهندوستان بایران‌فرستاده‌شود یا ازدولت اتازونی ویاکانادا تامین‌گرددتمام مسائل مربوط بتجارت‌خارجی‌ازلحاظ‌ایجاد تسهیلات‌حمل ونقل موردمطالعه‌ودقت‌این‌هیئت‌میباشد.

اینك گزارشی که در خصوص‌کار های هیئت مزبور و نقشه اساسی آنها بدست آمده درزیر باستحضارخوانندگان گرامی و علاقمندان به تجارت خارجی کشور میرسد :

« از بهار سال ۱۳۲۰ بتحقیق پیوست که باسخت شدن وضعیت جنك قضیه‌خواربارو‌سایر کالاهای‌موردنیاز احتیاج وهمچنین کشتی برای‌حمل ونقل آنهایك مسئله بسیار پیچیده را پیش خـواهد آورد و نخستین اقدام لازم برای حل آن نقشه‌ای میباشدکه برای تهای‌کشور های خاور میانه یکجا طرح گردد تا احتیاجات همه‌جا تنظیم وتقسیم‌عادلانه برقرار شود .

برای انجام این منظور هیئتی‌بنام « هیئت مرکزی تدارك کالای خاور میانه » در قاهره تأسیس شده وکارآن تنظیم احتیاجات کشور های شرق از حیث وارد‌کردن کالاهای خارجی بوده واین نقشه را بوسیله معاوضه کالاهائی که درمیان خودآن‌کشورها برای‌صدور موجود است انجام دهند .

هریك ازکشورهارا کمك‌کندتاحتی الامکان بی‌نیاز زیست‌کنند و ترتیبات لازمه‌را برای فراهم نمودن کشتی‌برای حمل آن احتیاجاتی که می‌بایستی از کشور های دور وارد گردد بدهد .

بتدریج نقشه هیئت تدارك کالای خاور میانه شامل تمام کشورهای خاور میانه یکی پس ازدیگری گـردید و نمایندگان آن هیئت برای‌کمك در حل این‌مسائل بنرخ باتنظیم امورکالاوخوار کشورهای خاور میانه،وما و هر کشورهاندوصاًبهریك ازکشورهااعزام گردیدند .

تقریباً دو ماه پیش‌ازاین بدستهٔ کشورهای خاور میانه که درشعاع‌عمل هیئت مرکزی تدارك کالای خاورمیانه است ملحق گردید وهیئت‌مرکزی‌تدارك کالای انگلیس و امریکا برای رسیدگی بتمام مسائل کالا و خوار بار مخصوصا مربوط بایران درتهران تشکیل‌گردید منظور این هیئت برای تمام کشورهای خاورمیانه ازاینقرارخواهد بود .

۱ — تضمین میکندکه تمام‌کالاها وخواربار ضروری کشوری برای‌ایران تهیه وحمل‌گردد.

۲ — تضمین میکندکه موادخام- ماشین آلات واسباب یدکی مورد نیاز صنایع محلی فراهم‌گردد

۳ — نشان میدهد در کجا صنایع محلی ممکن است ترقی و توسعه داده شود تافراهم بودن آن کالا هائی را که اساسا دردنیا کمیاب هستند فراهم گردد ودر عین حال در کاستن احتیاج مبرم بکشتی مساعدت کند .

٤— بطورکلی‌دولت‌شاهنشاهی‌را همیشه با آخرین‌اطلاعات‌بازرگانی‌خارجی دائر بربهترین مرکزتولیدکالاوهمچنین موجود بودن کالا مستحضر دارد .

٥ - دولت شاهنشاهی‌را ازروی تجاریی که در سایر کشور های خاور میانه‌تحصیل نموده مطلع کند که چگونه ممکن است دراستعمال‌محصولات صنعتی وسایرکالاهائی‌که اکنون دردنیا کمیاب است صرفه‌جوئی نمایند

اکنون‌دولت‌شاهنشاهی‌یك‌روش‌مفید برای‌نظارت درطرق‌مختلف‌ورودکالا برقرار نموده وازاین‌رو ایران همان‌طرزعملیرا که هم اکنون درسایر کشورهای‌خاور میانه بمورد اجراگذاشته شده است اتخاذ نموده

مطابق این‌روش‌تمام‌وارد کنندگان کالا بایستی شرح مفصلی از کالاهائی که میخواهند بداخلهٔ‌کشور واردکنند بدولت‌شاهنشاهی اطلاع دهند.

چون این روزها نمیتوان کشتیها رااز‌خدمت بمنظورهای‌جنگی‌بازداشت مگر درصورتیکه حق تقدم برای حمل ونقل کالاهای ضروری‌کشوری تحصیل گردد لذا دولت‌وهیئت مرکزی‌تدارك کالا تضمین میکنند سفارشات لازمه را برای بار گیری کشتیها که برای حمل ونقل کالاهای ضروری فراهم نمایند و البته برای‌کالاهای غیرضروری‌وآنهائی که درداخله کشور تهیه میشوند چنین سفارشات صادر نمیشود.

هرگاه کالائی که ورود آن تصویب گردیدیك نمره‌میدهدر بعد هیئت‌مرکزی تدارك کالا آن نمره هارا نمایندگان حمل و نقل وزارت جنك در مراکز تولیددر سراسر گیتی تلگرافا اطلاع‌می دهد ودرهمین وقت دولت شاهنشاهی‌به بازرگانان درخواست کننده‌آن نمره‌ها را ابلاغ میکند تا آنها بتوانند بورا بمقامات کشتی رانی تقاضای‌جای‌بارگیری بنمایند.

بعلاوه این روش دولت را قادر خواهد نمود که در توزیع سفارشات میان بازرگانان صحیح‌العمل برای هر نوع کالا که وارد میشود نظارت‌کامل نماید و چون وضعیت کالادرتغییر است مراقبت کند که بازرگانان از منابع مناسب درخواست کالانمایند »

***

این بود گزارش عملیات مرکزی تدارك کالا درایران .

امیدواری‌ما اینست که این‌سازمان اولین کمك های مؤثری اقتصادیات کشور نموده ومخصوصاً از لحاظ وارد شدن وسایط نقلیه واسباب یدکی آن وهمچنین‌لاستیك‌وسایراحتیاجات‌ضروری مفیدواقع شود .

دردیوان کیفر

خلاصه جریان محاکمه امروز

جلسه دیروزعصر محاکمه متهمین شهربانی بترتیب روزهای پیش درساعت ٥ و ٤٥ دقیقه تشکیل گردیده وآقای کسروی‌بیان بقیه‌مدافعات خود پرداختند.

نخست‌راجع بشخصیت نصرت‌الدوله فیروز بحث نموده و نتیجه گرفتند که فیروز دراثر انعقاد پیمان ۱۹۱۹ منفور عموم ملت ایران است و اهمیتی راکه برای نابودی او قائل‌شده اند آنقدرها پایه و اساس ندارد .

بعد دنباله‌صحبت‌را بخزعل کشانیده و پس از شرح مباحث مختلف تاریخی در اطراف خزعل ، زندگانی و قیام مسلحانه او و اقدام نیکوی شاه سابق برای دستگیری وی ، نتیجه گرفتند که ازبین رفتن خزعل احساسات مردم را ابداً جریحه دار نساخته است .

گفتار آقای کسروی در مورد فیروز و خزعل که بگفته ایشان برای اجرای حقیقت وروشن شدن نکات قتل آنها حائز اهمیت زیادی است تاساعت ۷ بعد از ظهر طول کشید .

سپس یکربع تنفس داده شد و جلسه دوباره درساعت ۷ و ۲۵ دقیقه تشکیل شد و آقای کسروی راجع بشخصیت دیبا و مدرس داخل صحبت شدند .

درموضوع‌شخصیت دیبا اظهار داشتند که‌دیبا چه شخصیت‌سیاسی‌داشت که اورا بکشند وانگهی‌محکومیت‌اوهم محکومیت حقوقی وجزائی بودواساس آن هم این بود که‌دیبا با مجلل‌الدوله‌پدر زن شاه سابق در مجلسی قمار کرده و مقدار زیادی از او برده بودوشاه‌سابق بمنظور تأدیب، اورا محکوم ساختندو ضمناً بیانات آقای جدلی راجع بدیبارا عیناً تایید نمود :

بالاخره راجع بمدرس‌صحبت کرده گفتند با آنکه مدرس از نظر شخصیت اجتماعی و دینی مورد تکریم همه است ولی از نظرسیاست خطهائی‌رامرتکب شده‌که برای کشور ما فوق‌العاده گران تمام شده‌است رویهمرفته آقای کسروی راجع بپهلوی لغزه قائل نتیجه گرفتند که دلائل استنادیه داد ستان دیوان کیفر محکم نیست و بعقیده ایشان قضیه قتلها ساختگی است زیرا اگر شاه سابق میخواست آن‌ها را نابود کند درهمان روزهای فعالیتشان اقدام میشودنه‌اینکه سالهای درازی که خزعل‌ومدرس‌ودیبا وفیروز که از کار افتاده اندو اسمشان فراموش شده بقتلشان اقدام کند.

مقارن ساعت۸ جلسه تعطیل‌وبقیه مدافعات آقای‌کسروی راجع باتهامات مرفه مختار بامروز صبح موکول گردید.

جلسه امروز صبح

دوازدهمین جلسه محاکمه متهمین شهربانی امروز صبح با حضور هیئت حاکمه ، دادستان ، دادیاران ، مدعیان خصوصی ، متهمین،وکلای‌مدافع متهمین مقارن ساعت۸ و نیم درسالون‌دادگاه دیوان کیفر تشکیل‌وآقای‌احمد کسروی مدافعات‌خودرا دنبال کردند.

نخست راجع بخدمات‌شاه‌سابق‌در موضوع راندانختن‌رسم‌ملوك الطوایفی پرداخته و بعدبعملیات اواز لحاظ نقض قوانین و مشروطه اشاره‌کرده واظهار داشتند در پیدایش رژیم گذشته کلیـه وزراء ، نمایندگان ، روزنامه نویس ها و رؤسای ادارات مهم شرکت داشته و درصورتیکه بخواهند تاریخ گذشته را روشن کنندباید عموم نامبردگان‌را بمحاکمه دعوت کنند والا با اجـرای قانون در باره این چند نفـر بشرافت ملی ما لطمه خواهدخورد

در پایان گفته های‌خود اضافه کردند که در این‌جلسه گفته شدارواح کشتگان در این محکمه حاضرند باید بگویم که ماازارواح آن‌ها جز روح مدرس باك نداریم و آنها را خوب می شناسیم من از دادگاه در مورد قتل ها استدعای برائت فرشچی و مختار را می‌نمایم و در مورد جرمهای انتسابی بمختار برای دادگاه تسلیم هستم

پس از آقای کسروی آقای‌عبید قمی وکیل‌مدافع سیف‌الله‌فولادی‌شروع بدفاع نمودند.

نخست‌ا بطور خیلی‌خلاصه درمورد سنمی که دردوره بیست ساله‌گذشته‌دیده بودند سخن‌رانده و مخالفت خود را با کلیه سازمانهای آن روزاظهارداشتند سپس داخل مرحله دفاع کردیدومدافعات ایشان که‌تمام در حدودمحتویات‌پرونده سیف‌الله‌فولادی‌بود تا ساعت ۱۰ طول کشید ساعت ده یکربع تنفس داده شد و پس‌از تنفس دو باره آقای عبید قمی بمدافعات خود ادامه داده‌اظهارداشتند: «اخلاقا هر فرزند خلفی موظف‌است‌که بوصیت پدرخود عمل کند و مرحوم فیروزدر نامه‌ای که نوشته خصوصاً از فولادی گله‌ای‌نداشته وباید آقای‌مظفر فیروز در این مورد شکایت خود را پس بگیرند .

بعلاوه نمیتوان فولادی‌را بافرض اینکه تمام‌مقدمات عمل‌صحیح باشدشریك جرم قرارداد خاصه که‌مرك‌فیروزمؤخر ازمرك خزعل بوده ودر مرك‌خزعل‌ما می‌بینیم که پایه‌ورمداخله‌نداشته است‌در اینجا بقسمت‌ا ماهها اشاره‌کرده اظهار داشتند . در تمام ادعانامه بیك سلسله اتهام هائی بر میخوریم ولی درمورد فولادی هیچ چنین چیزی سابقه ندارد تا ساعت ۱۱ و نیم مدافعات آقای‌عبید قمی بطول انجامیدوسپس آقـای رضا ملکی بوکالت از طرف جهانسوزی شروع بدفاع کردند .

آقای ملکی نخست بتفصیل‌پرداخته در بیان کلیات اظهارداشتند

«آقایان شما باید به بینید علت بدبختی این جامعه چیست شاعر مانده اصلی وریاست کل‌قوا راگذاشته‌فرشچی- خلج‌راتعقیب می‌کنید بنده‌میخواهم‌عرض کنم نه‌تنها باقوانین، بلکه‌باقوانین دنیا این‌طرح‌مطابقت ندارد. این قوانینی که مورد استناد آقای‌دادستان است‌بوسیله نمایندگانی وضع شده که‌حقا ازطرف ملت انتخاب نشده وصلاحیت اینکار را نداشته‌اند دیوان کیفرینی‌چه مگردر قانون اساسی تساوی‌حقوق برای عموم افراد پیش بینی نشده پس چرا برای عمال‌دولت یك‌دستگاه مخصوصی‌درست کرده‌اند.

در اینجا اشاره بنقص قوه قضائی کشورکرده اظهار داشتند : « مگراین دادیارانی که در یمین و یسار آقای دادستان نشسته اند همان هائی نیستند که تا دیروز احکام بد بختی مردم را صادر میکردند » بیانات آقای ملکی نیمه کاره بود که بواسطه کمی وقت دادگاه، تعطیل وتاساعت‌پنج بعد ازظهر تنفس داده شد .

تودیع و تشکر

باعرض تشکرازمراحم که‌هتلمان محترم ودوستان عزیز مبذول داشته و ازهرجهة ارادتمندخودرا شرمنده‌فرموده اند اکنون که عازم شیرازم‌بعرض‌تودیع حضور همگی مصدع وسلامت وسعادت آنان‌را ازخداوند خواستارم

مدیرعصرآزادی وصاحب‌امتیازپارس

آ-۱۸۷٤ فضل‌الله شرقی

جریان محاکمه متهمین شهربانی

بیان ادعای آقای محمد نونهال وکیل ورثه مرحوم دیبا

وظیفه یکنفر وکیل خصوصی زائد از این نیست که اگر دلایل تازه ای دارند چون مستفید از ادعانامه است بعرض برساند و این منظور بنظر بنده تامین شده است زیرا اساس مسئولیت جزائی وخصوصیات امر را رفقای بنده بعرض دادگاه رسانیده‌اند فقط یکقسمت مشکن است مانده باشد وآن تشریح وضع مجنی علیه است . اگر خواسته باشد وضع مقتول‌را تشریح کنم لازمه‌اش این است که آنجا بوده باشم ولی‌من نبوده ام و موکلین هم همینطور.

چند سال پیش شاهد وضع دلخراشی بودم آقای دکتر آقایان و آقای خلعت بری حاضرند من در یك محاکمه ای شرکت کرده وکیل ۹ نفری بودم که تااندازه ای توانستم بفهمم زندان‌چیست وضع زندان یعنی چه . بور کنید آن روز من نصف انرژی خود را ازدست داده ام وعوض‌شده ولی‌امروز بینهایت مفتخرم که دریك‌چنین دادگاهی هستم. امروزاین تماشاچیهاهمه ازافراد مردم هستند ولی آن روز بجای تماشاچی یکعده مأمورکارآگاهی بودند بهیچوجه نمیتوانستم با موکلین صحبت کنم آقای غفاری با بیاناتی که کردند من بکلی روحیه‌ام را ازدست دادم . دراین چند روزه من پیوسته بقیافه مختارکه بسیار متین و مؤدب است متوجهم وقتی که باین قیافه و این ادعانامه نگاه میکنم تعجب میکنم هنوز نمی توانم بگنویم چطور شده است .

من از آقای دادستان تشکر می کنم دیروز معلوم شد که آقای مظفر فیروز در جریان کار دخالت داشته و کمك کرده اند دلایلی بدهند وجز حق پشتیبانی نداشته اند برای اینکه دیبا فقط یك شکایت کرد و استراحت نمود زیرا در موقعی که او استراحت کرده بود دادستان وبازپرس مشغول کار بودند و اصافاً با این ادعانامه و این دلایل چیزی ندارم که اضافه کنم جز چند جمله کوچك. جمله اول تائید یکی‌ازجملات آقای ملکی‌است ما وقتیکه اعلام سمت کردیم منتظر بودیم ازدفتر دیوان کیفر بما اخطار کنند که اگر تذکری دارید بدهید ولی معلوم شد رویه این است کسانیکه بسمت نمایندگان دولت تعیین میشوند حق استفاده دارند و آقای ملکی بطور اختصار تذکر دادند .

ماده ۱۵ قانون دیوان کیفر میگوید هر امری که درجلسه محاکمه طرح شد بایدمحکمه به‌آن‌رسیدگی‌وحکم‌لازم‌بدهد بنابراین دادگاه اگرتصمیم بعدم صلاحیت بگیرد باید در جلسه علنی باشد .

قسمت دوم عرایضم این است : دیبا از یك خانوادهٔ بسیار اصیل بود پدرش زود فوت کرد و زیر تربیت دکترمصدق السلطنه واقع شد نامادریش مرحومه نجم السلطنه بود که شخص خیری بود وبیمارستان نجمیه یادکاراو است . دیبا پس ازانجام تحصیلات مقدماتی بمسکو رفت مقداری از تحصیلاتش در آنجا بود هنگام سلطنت احمد شاه در دربار بود وبعد بفرانسه اعزام شد و در آنجا لیسانس حقوق شد و پس از بازگشت بایران در خزانه داریکل رئیس محاسبات شد .

روی‌همین‌سابقه بعدازرئیس‌محاسبات دربار شد . دیبا از همان نردبانی که از آن مختار استفاده کرده بالا رفت و پس از صعود سوء استفاده کرد همان نردبان را مرحوم دیبا بالا رفت ولی سوء استفاده نکرد وبلکه مردم کمك بود اختلافاتی که بین مردم و دربار بود حل میکرد ومانع را بر میداشت.

در اداره شهربانی خمی بود که بمجرد اینکه کسی بان خم میرفت متهم سیاسی میشد . برای گرفتاری مختصری مرحوم‌دیبا مقدمتا محکوم به ۸ ماه‌حبس وبعد ۱۸ ماه‌شد سپس خودداوو فامیلش باحترام قانون کشوری که بوطن اوست این مدت حبس را قبول کردند من هر چه فکر میکنم چه بوده است دیبا را ممنوع مختار قرار داده نمی فهمم در تمام پرونده‌ها آقای مختار یاوکیلشان اگر ممکن است توضیح دهند چه‌چرم سیاسی مرحوم‌دیباداشته‌است آیااگراتهام سیاسی‌داشت‌یك‌جلسه‌ازاوتحقیق کردند؟

آقایان قضات : دیبا بدبخت‌ترین کسانی است که پروندهٔ قتل او مطرح است مدرس آزاد بود ونوکر داشت حق داشت روزه بگیرد نصرت الدوله در سمنان نوکرداشت سك محافظ‌داشت وقتیکه بسمنان رفت باو اجازه دادند پدرش را دیده‌در کوش اوچیزی بگوید خزعل در رختخواب‌خانه خودش ازدنیا رفت‌ولی‌مرحوم دیبااز‌همه‌اینها‌محروم‌بود

آقای مختار گله کردند که بوزراء ودادستانها تذکر داده‌اندبیائید مجبس را دیدن‌کنند . مگر رئیس شهربانی نمیدانست وضع چه جور است ،چه‌لازم بود دیگری بیاید بفرض اینکه قبول میشد آیا اگر دادستان بمجبس میرفت دیبا دیدنی بود؟

من تعجب میکنم چه لذتی داشته که یکنفر محبوس اینطور جان بدهد هر شکارچی در موقع شکار میخواهد دست وپای‌شکارش باز باشد . گوسفند را وقتیکه میخواهند بکشند آب میدهند دیبا تاآخرین نفس میگفت گرسنه ام . اگر شوهر خواهرش ۲۰ تومان وجه عراق می فرستاد باحتمال اینکه دیبادر آنجاست از ترس‌وجه را بعدلیه‌میدهند وعدلیه هم کسب تکلیف میکند و شما دستور می‌دهید آن را بتهران بفرستند درنتیجه وضع‌او طوری بود که‌از ناچاری استعفا کرده بوداجازه دهند این قرآن و انگشتر را بفروشم واعاشه کنم زیر این مراسله مختارمینویسد بایستی‌با۷۵ دینار چیره دولتی اعاشه کند . اگر بگوئیم دیبا محبوس سیاسی بود این است وضع او متهم‌سیاسی حق ملاقات ندارد ملاحظه کنید چقدردیبا درمضیقه بوده که بامر مختار وقتی که ملایر میرود ناچار میشود اطاق زنانه ومجبس را خالی کنند و مطلوا بدون نور وهوا گرسنه ومریض او راحبس می کنند.

این عرایض بنده برای‌جلب توجه نیست پرونده زندان او را ملاحظه فرمائید. چرا باید باو گرسنگی بدهند؛ چه کرده بود که مستحق قتل باشد.

آخرین دقایق زندگی او بسیار رقت آور است. من بموقعیت مختار از یك لحاظ احترام میگذارم وقتی که‌سوئدیها رفتند خوشحال شدیم که نظمیه بدست خودمان است واگر شهربانی خوب‌شد همه خوب میشوند آقای مختار بقدری‌در امور اداری خود ماهر بودند اعضائی را که دور خود جمع کرده اندهرکدام در محل‌خود مختاری‌بودند(خنده‌حضار) اگر مختار مدیر خوبی بود اگر او منحرف نمیشد‌آن‌هاهم منحرف‌نمیشدند. مگر این شهربانی‌امروز همان‌شهربانی دیروزنیست تا قبل از شهریور کدام پرونده ای بود که بعنوان‌توهین‌بپاسبان بدادگاه نیاید اگر عمل ریاست مختار زیاد میشد تمام سجل کیفری ایرانی‌ها بعنوان توهین بپاسبان‌سیاه میشد چه‌شده است که‌امروز دیگر کسی‌بپاسبان‌توهین نمی کند چه شده که مردم‌شاه رادوست دارند این فقط سوء اداره آقای مختار بود بهمین جهت اگر اراده میکرد شاه را ازیکنفر زندانی‌ترسا ند هیچ چیزی بر دیبا نبود اگر او هم بیرون می آمد مثل امروزی دیگران بود . من‌فقط‌یك دلیل بر ادعا نامه اضافه میکنم و آن دلیل قیافه خودی است ملاحظه‌بفرمائید جز مرك چیز دیگری مشاهده میشودسه ساعت بعداز نصف شب که پرنده‌وچرنده راحت کرده اند اگر فدوی در دفاع از خود میگفت دیبا فقط مرا دیدومرد کافی بوددیبا مرد ماهم میمیریم من خیال میکردم‌برای هرچیزی‌جریمه ایست‌انسان از هر عمل زشتی می تواند استغفار کند از سه حال خارج نیست یا آقای مختار محکوم بحبس میشود واین چه‌لذتی‌دارد یا بفرض محال دو باره رئیس شهربانی میشوند. من مختار را مرد بزرگی می دانستم برای ایشان کوچك بودکه در محضر دادگاه‌منکر شوند. بعوض‌گذشته برای رضایت‌مردم و برای خدمت‌بتاریخ کشور میبایست بیشتر بگویند هر چه ایشان سیگار بان دیار برودبهتراست فرض می کنیم اینجا تبرئه شد آیادرآن دیار هم اینطور است آنجادیگرشاهد لازم نیست زیرا تمام اعضاء بدن‌شهادت میدهند.موقعیکه دیبا حبسش تمام شد باو وعده دادند آزاد میشوی‌با‌این‌خیال آن مقدار از لوازم زندگی که داشت بذل کرد و از مجبس لخت بیرون آمد بااین وضع در سرمای زمستان بملایر رفت هرچه تضرع کرداجازه دهیدبرادر و مادر و دامادم بمن کمك کنند ولااقل بالتوی بمن بدهند نشد . دیبابس‌ازمرك هم از معاینه طبیب محروم بود از این نظر این قرآن و انگشتر از در زندان بیرون نیامده است. برای اینکه همیشه منظره متهمین در فامیل آن‌مرحوم‌باشد از دادگاه استدعا میکنم آن‌ها را الزام کنند که انگشتر وقرآن را پس بدهند چشم دیبا امروز باین دادگاه است اگر دیبا مستحق قتل بود مستحق قتل باین فجیعی نبود شماهم و روح دیبا بکشید آنچه‌را که خدا می پسندد.

پایان بیان ادعای آقای نونهال

بیان ادعای آقای دکتر

مشاور وکیل معزالدین غفاری

در کشورهای‌دیگر نسبت بکسانیکه درقیدحیات هستند هیچ‌دیده‌نشده مجسمه برایشان بسازند . اگر راجع بشخصیت مرحوم فیروز صحبت میکنیم فقط برای این‌است که‌اودر قید حیات نیست ولی نسبت باقای‌ذکاءالدوله‌ومعزالدین‌غفاری بنده‌زاده است بتعریف بیردازم آقای معزالدین غفاری را فقط ازلحاظ قیافه میتوانم معرفی کنم این جوان پس از تحصیلات‌واردخدمت‌شد والان‌رئیس‌دفتر وزارت کشور است وضع رقت آورو گرفتاریهای این پسرهمان‌بود که ازدهن پدر شنیدید جرم این پسر وپدرچه‌بود چه‌گناهی داشته‌جزاینکه بوطنشان‌علاقه داشته و در خدمتگزاری صادق بودند آقای ذکاء الدوله میخواست با کمال جوانمردی جوانان کشوررا تربیت کند ولی آیا توانست بیات خود را اجرا کند ، خیر این متهمین که در نقطه‌مقابل نشسته اند نگذاشتند اینها نمیخواستند جوانان شایسته‌ای تربیت شوند‌از جنبه عمومی جرم بنده فارغم برای اینکه آقای دادستان شب‌وروز باکمال‌زحمت شخصیت خودرانشان‌داده وبیان شوای ایشان کافی خواهدبودوخسارات‌رسیده راهم زائداست توضیح بدهم فقط یك جمله‌عرض‌میکنم دراین‌محاکمه موکلین بنده تنها نیستند هزاران نفر ازبرادران ایرانی همین دردرا دارند این‌محاکمه محاکمه آزادی است برای این‌است که این آزادی که موقة لغو شده‌بودبانها بازگردد اینست اهمیت تاریخی این دادگاه اگر خدای‌نکرده‌حکم این‌دادگاه مطابق میل مردم نباشد آنوقت است که باید بگوئید ای برادران ما اینها کافی برای‌رسیدن‌بازادی‌قربانیهای‌دیگری لازم‌است (کف‌زدن‌حضار‌ـ زنك‌رئیس)

پایان بیان ادعای آقای دکتر مشاور

بیان ادعای

آقای ارسلان خلعت بری بوکالت ازطرف آقای سلمان اسدی و گودرز اسعد

آقای سلمان اسدی فرزند مرحوم مصباح السلطنه متولی باشی خراسان که‌مدت۲۷ ماه درحبس‌غیرقانونی‌بوده تحصیلات عالیه خود را در انگلستان باتمام رسانیده‌وسپس بایران آمد پس از مدت کمی بوکالت مجلس شوری رسیده هر چند من وکالت مجلس را برای او افتخاری نمیدانم ولی برای اینکه ثابت شود حبس غیر قانونی او راچگونه متضررنموده میخواهم‌بگویم که در اثر این حبس احراز موقعیتی راکه آنروز اسدی بدست آورده‌بود از دست داد واگر دچار این‌حبس و صدمه نمیگردید قطعاً از اشخاصی‌بود که بزودی بمقام وزارت میرسید و وزیری میشدکه بحال مردم فایده‌داشت نه اینکه مثل اکثر وزرای آن دوره باشد خساراتیکه باسدی درنتیجه این حبس وارد آمده‌بقدری زیاد است که میتوان فعلا از این محکمه خواست زیرا رسیدگی آن مدتی وقت‌لازم‌دارد وخیلی ازخسارات هم قابل‌جبران‌نیست مدت طولانی حبس باعث ضعف قوا گردید مال وهستی ازبین رفته‌خانوادهٔ متلاشی شده شغل وکار از دست رفته و فقط برای نمونه یکفقره خسارتی را که باو وارد شده وشاید خود او میل نداشته باشد اظهار بدارم مبالغ زیاد پولی است. که برای مطالعه کتاب به مامورین داده واین مبلغ باعنوان‌کتاب فرق میکرد مثلا برای کتابهای مهم میبایستی‌حق‌الزحمه بیشتری‌تقدیم شود.

ما برای یك مقدار از خسارات راجع به سلب آزادی عرض حال داده ایم ولی آقای مختاری برات آن را بما وراءاقیانوس ها صادر نموده اند بدین معنی که اظهار نمودند ایشان تابع اوامر شاه سابق بوده ومسئولیتی اعم از حقوقی وجزائی ندارند. در اینجا آقای مختاری دو نوع‌دفاع‌دارد. اول از لحاظ قانون دست ولی‌متاسفانه از لحاظ ایشان آن راه دفاع‌راقانون بسته است زیرا خود شان میدانند در مملکت مشروطه شاه مقام غیر مسئول و نباید اوامر شاه را اطاعت نمود بعلاوه اگر شاه‌اوامر غیر قانونی‌صادر کند هرکس باید بداند که مجری آن امر مسئول است و آقای مختار الزام قانونی باجراء اوامر غیر قانونی شاه سابق نداشته‌است اینها گفته که‌ایشان از لحاظ قانون تابع اوامر شاه‌بودند زیرا شاه ما فوق ایشان بود دراینجا هم اشتباه کرده اندایشان‌رئیس‌شهربانی بودند شهربانی‌هم جزو تشکیلات‌وزارت کشور ایشان میبایستی از وزیر کشور دستور بگیرند و بهیچوجه الزامی‌ازلحاظ قوانین باطاعت امرشاه نداشتند.

دفاع دیگرایشان ازلحاظ‌اجتماع است بنده معتقدم که ما وایشان نباید دراین محاکمه سعی‌کنیم که حقیقت را پوشیده داریم‌زیرا این‌عمل‌خیانت نسبت‌به تاریخ آینده کشور است باید باین محکمه بزرك ملی حقایق‌را گفت‌تاحکم محکمه ازروی حقیقت باشد حکم این محکمه مؤثر درآینده کشور است‌ودر حقیقت درس اخلاقی‌آینده خواهد بود و تا قرن ها فرماندهان و فرمانبران داستان این محاکمه را بیاد سپرده‌هر کدام تکلیف خودرا خواهند دانست و اوضاع تنگینی که دراین بیست‌سال‌وجود داشت شاید دیگر تجدید نشودحتی‌من عقیده دارم نباید زیاد احساسات این محکمه‌را تحریك کردزیرااگراحساسات فضائی زیاد تحریك شود شاید نتوانند قضاوت از روی عدل نمایند من سعی میکنم که طوری صحبت نکنم که یك طرفه و بقصد تهییج احساسات قضات محترم باشد.

من باآنکه خودو خانوادهام خدمات زیادی ازآن شاه سابق دیده‌ایم‌معتقدم نمی‌توانم در مقابل دفاع آقای مختاری که میگوید توقیف غیر قانونی آقای اسدی وصدها نفر اشخاص دیگر دراثر امر مستقیم شاه‌بوده تسلیم شوم بلکه معتقدم این دفاع برخلاف حقیقت است و بقصد منحرف کردن قضاة از حقیقت است جامعه هم این دفاع‌را نمی‌پسندد زیرا آقای‌مختاردراین دفاع خودصدیق وراستگو نیست و معتقد به‌آنچه گفته نمیباشد اگرآقای‌مختار بدین دفاع‌معتقد بود میبایستی تمام حقیقت‌رابگوید ملت ایران میداند که آقای مختاربا مرحوم مدرس سابقه سوء نداشته وهمینطوربا مرحوم دیبا وشیخ خزعل و کشته شدن این اشخاص بنابمیل شخصی مختار نبوده بلکه بطوری‌که پرونده‌هاحکایت دارد و مردم هم میدانند باراده شاه سابق بوده‌است آقای مختار این‌حقیقت‌واضح را منکر شده وحال‌آنکه حق این بود که با کمال شجاعت بایستد وبگویدمن واسطه ابلاغ‌اوامر ومجری‌اراده‌دیگری بودم‌ومثل اکثریت‌قریب باتفاق‌مامورین چاره جزآنچه شد نداشتم وفرق من‌با دیگران این بود که بخت با دیگران یاری کرد. که‌شغل من‌بانها تفویض‌نشد والا آنها هم آنچه من کردم‌میکردم آقای مختار در این موارد و قتل ها اظهار عدم اطلاع میکند برای اینکه می بیند در پرونده ها دلیل کتبی از ایشان وجود ندارد در صورتیکه باید متوجه باشند در امر قتل کمتر موردی است که سندبدست آید یا سپرده‌شود ولی در مورد توقیف های غیر قانونی آقای مختار تقصیررا متوجه شاه‌سابق میکنندزیرا در همهٔ‌این پرونده هاراجع به توقیف اشخاص‌دلائل کتبی ازآقای مختار در دست‌است ودفاع ندارد‌جز آنچه‌متوسل بامرشاه‌سابق‌شوندخیرآقای مختار مجبور نبودند امر شاه سابق را اجرا کنند اینکار ها را برای حفظ مقام کردند ضعف نفس داشتند آقای مختار یك مسئولیت بزرك اخلاقی متوجه شماست شما میتوانستیداگر تکلیف‌غیر قانونی بشما میشد از مقام خوداستعفا دهید سرتیپ کوپال هم‌شغل‌شمارا داشت ولی این‌اعمال رامرتکب نشد سرتیپ درکاهی عملیاتش‌دست کمی‌از شماندا‌شت آیا درفاصلهٔ‌ریاست‌در کاهی‌و شماخلاق شاه‌سابق‌عوض‌شدخیر فرقی که بودابین بود که سرتیپ‌کوپال اگرباوامرغیرقانونی می‌شداجرانمیکردو بهمین‌جهت‌هم بود که زود از کار کنار رفت

آقایان‌قضاة موضوع مسئولیت‌شاه سابق ممکن است‌از این به بعد تکرار شود و موردا‌ستناد خیلی ها واقع‌شود بایك‌مثال سادهٔ میخواهم این موضوع را روشن کنم شاه‌سابق‌را باولین‌چشمه میتوان تشبیه کرد که از کوهی جاری است این چشمه خودش تیره و آلوده بود مایه‌و استعدادی نداشت ولی‌وقتی از کوه سرازیر میشد آبهای دیگری بان ملحق میشدند از راست آب گل آلودی وارد این چشمه میشد موسوم باداره شهربانی ازچپ آب گل‌آلود دیگری موسوم به امنیه از طرفی نهر دیگری بنام‌ادارهٔ املاك از طرف‌دیگر نهر های مختلف بنام وزارء خیا نتکار و پول پرست و مقام دو ست و رجال متملق و چاپلوس و غیره وغیره ووقتی هم اینها بهم میرسیدند رود خانهٔ سهم ناك بزرگی را تشکیل میدادند که در معبر خود هرچه را میدید پیش میکرد و از بز ومیش و درخت و باغ و کله پیر زنان وقصردولت مندان و ده‌ومزرعه و صحرا و دشت و قصبه وشهر وشهر ها وهرچه‌رامیدید در دل قیرگون خود فرومیبرداین رودخانهٔ‌مهیب بیست‌سال‌در این کشورجاری بود ولی چون باران تصادف و اقبال‌چندی نباریدند این‌چشمه بی استعداد خشك شد و آن نهر های بی‌مایه‌نیزازمیان‌رفتندامروز شماآقایان قضاة آمده اید خرابی هائیرا که این رود بزرك وارد آورده مشاهده کنید و لمت آنرا بدانید‌آیا آن چشمه کم مایهٔ استعداد به تنهائی‌قوت این‌همه خرابی راداشت آیا اگر آن نهرهای گل آلود بان ضمیمه نمیشدند این همه خرابی کشور واردمی آمد پس‌تصدیق بکنید که تقصیر در تمام موارد با آن شاه بوده‌ما نباید بخاطر احساسات به تاریخ کشورخودخیانت کنیم‌مثال‌دیگری برای شما میزنم یکی از سلاطین‌ایران را وزیری‌بود که شاه‌اوراموردعنایت خاصهٔ خود قرارداد و باو گفت ازمن چیزی بخواه آن وزیر ده ویرانی را خواست تا بسعی خود آنرا آبادکند شاه امر نمود که مطابق میل او عمل شود ولی هرچه کشتند درتمام مملکت بان بهشوری که چنین برابر ایران‌امروز بود یك ده‌ویران نیافتند بادشاه وزیر رفت چیز دیگری خواست وزیر جواب داد من سلامتی شده‌را طالم این عمل بدانجهت کردم‌تاسلطان بداند درزمان وزارت این بنده درتمام کشور یك ده ویران یافت نمیشودوسراسر کشور آباد است ـ آقایان قضات به‌بینند چقدربین این دوضمیت اختلاف است در نتیجهٔ اعمال بد وزیران و امیران و روسای شهربانی‌ها وعمال‌جوروستم‌دراین‌بیست سال درتمام‌کشور ما نه فقط‌یك ده‌آباد بلکه یك‌خانه آبادی دیده نمیشد بجز قصور ستمکاران وخائنکاران که‌علی‌رغم ماسربهوا میکشیدند بیشتر این خرابی از آنهائی ناشی‌میشد که صدرامور وده ولی برای‌مقام دوستی‌وغرض‌ونفع‌شخصی وظیفه راکه بانها سپرده‌شده ودانجام نمیدادندموضوع‌توقیف‌اسدی‌را اگربامر شاه سابق بدانم برخلاف حقیقت است زیرا شاه سابق نسبت به سلمان‌اسدی نظر بدی داشته وحتی دونوبت باداره شهربانی نوشته است‌وتاکید دراستخلاص اونموده وبالاخره هم‌بامرشاه اززندان خلاص شده است اگرشاه سابق نسبت بسلمان اسدی نظری داشت‌چرا سرهنك نوائی‌ازخراسان‌تلگراف‌میزد وگزارش خلاف‌واقع میداد مگر درآن شهربانی تهران که‌مرکزدوسیه سازی‌بود نمیشد یك دوسیه هم برای سلمان اسدی‌ساخت وحکمی‌هم بناحق از آنگونه محاکمی گرفت که مرحوم مصباح السلطنه رادر بیست‌و چهار ساعت بدون تقصیر وگناه محاکمه واعدام کردند آیا ممکن نبود که به بهانه عیادت در زندان احمدی معروف به بالین اسدی برود و ازآن اثر کسبوهای گذائی برای‌تقویت‌سلمان اسدی تزریق کند ؟ پس حقیقت‌غیرازآن است که آقای مختار اظهار داشته‌است باید دید علت توقیف آقای اسدی چه بوده .

همه میدانیم‌درسال ۳۱٤وقایعی در خراسان روی داد که مختصراً از این قرار است عدهٔ از معاریف وبزرگان خراسان بشاه سابق تلگراف مخابره و استدعای‌توجه بمستدعیات خودکه بوسیله حضرت آقای حاج آقا حسین‌قمی‌عرض میشدداشتندآقای‌باکروان آن‌تلگراف را مخابره‌نکرد وامضاء کنندگان راتوقیف نمود این موضوع وموضوعات دیگری که موجبات رنجش‌مردم‌را فراهم‌آورده بود سبب تنصن عدهٔ کشیری در صحن مطهر حضرت رضا گردید متأسفانه مأمورین ومسئولین وقت بجای آنکه با تدابیر عاقلانه جلوگیری کنندرابرت های خلاف واقع پر کردداده وبالاخره موجب شدند کشتار بیرحمانهٔ ازیکمشت مردم بیگناه‌صورت گیرد که عالم‌انسانیت وبشریت‌از شنیدن آن مشمئز میگردد این عمل تأثیر بدی‌در قلوب‌کلیه‌شیعیان عالم بخشید وکدورت دائمی از مبین این امر در دلها باقی‌گذاشت در آن واقعه قراریکه میگویندقریب یکهزار وهفتصد نفر در نتیجه شلیك نظامیان بمردم بی‌پناه‌کشته شدند وچندین روز صحن ومسجدرای‌شستند‌که خون‌کشتگان پاك‌گردد و حتی میگویندمجروحین‌زنده را نیز باکشتگان دفن میکسردند تا از این خیانت و جنایت هم اثر و دلیلی باقی نماند امروز نزدیك یکسال است از زوال حکومت‌دیکتا توری میگذرد و متأسفانه‌این‌موضوع که‌کشف مرتکبین آن در نظر مردم از هرچیزی مهمتر است مورد توجه دولت واقع‌نشده

پس از وقوع این جنایت بزرك چون عالم شیعه از این مصیبت عزادار شده بود شاه وقت بطوریکه آقای جمال امام اظهار میکند بمعرفی آقای‌جم ... محمد رفیع نوائی را به ریاست شهربانی خراسان تعیین واورا مامور کشف مسببین این واقعه میکند این شخص بجای آنکه حقیقت‌مرتکبین این کشتار بی رحمانه را کشف نماید وتسلیم دستگاه عدالت کند که‌از اول ورود شروع بتوقیف عده زیادی نمود و درصدداخاذی از مردم برآمد بیشتر از مصاریف خراسان را بعنوان شرکت درواقعه مسجدتوقیف و بعض‌از آنها را با تهدید متهم ساختن‌در قضیه مسجد مجبور بدادن وجوهی می کند که خود و پسرش در دیوان‌محاکمات‌ارتش محکومیت‌های زیادی ازاین‌بابت دارند سرهنك نوائی بجای انجام وظیفه شروع به پرونده سازی برای اشخاص نمود موجب‌تبعید وحبس عده‌زیادی ازعلماء و معاریف خراسان‌ازآن جمله مرحوم آقا زاده خراسانی مجتهد فرزند مرحوم آخوند ملامحمد کاظم خراسانی گردید به این ها اکتفا نکرد مرحوم مصباح السلطنه متولی باشی‌را متهم به ایجاد غائله مسجد نمود و بان مرحوم بنسا بگفته‌اشخاص‌و آخرین اظهارات‌مرحوم اسدی در محکمه نظامی انواع صدمات را وارد آورده‌مورین‌شهربانی‌خراسان در فصل زمستان مرحوم اسدی را در اطاق مرطوب انداخته‌ولباس ورختخواب را از او گرفتند و یك هفته تمام کلیه وسائلی که‌برای‌شکنجه داشتندرمورد آن‌بیچاره مرد شریف برای اینکه برخلاف حقیقت اعتراف کند که کاغذی نوشته بمورد اجرا گذاشتند حتی اورادرمیان تیغ های صحرا که معروف‌به خارشتری است خوابانیدندو بالاخره‌پرونده‌مورد نظر رابرای‌اوساختند ازتهران‌هم‌هیئتی بعنوان محکمه زمان‌حرب‌ریاست‌سرتیپ عباس البرز به مشهد رفت وهمان روز ورود شروع بـه محاکمه نموده همان روز رأی صادر و فردا‌هم‌اوراتیرباران نمودند در صورتیکه مرحوم اسدی‌مرد سیاسی نبود و نسبت‌بان شاه هم‌صدیق‌و خدمتگزار بودخلاصه‌سرهنك نوائی باین اعمال مسببین واقعه کشتار مسجد رااز مجازات نجات داد و عده‌دیگران را بجای آن ها قلمداد نمودوجاده های‌خراسان رابرای عبورو کب‌دیکتاتوری‌باکروان پاك و مهیا کرد .

البته این عملیات بلاتعقیب میماند همانطوریکه بتدریج سر و صدا بلند شد مرحوم اسدی پسری دارد مسلمان اسدی با دربار آشنا است همهٔ رجال‌را میشناسدمقام وموقعیت مخصوصی در جامعه دارد اگر خود را بشاه رساند حقایق کشف خواهد شد باید بهروسیله ایست این یك را هم ازبین برد که‌مبادا برای گرفتن انتقام از کشندگان پدر بتلاش بیفتد این‌فکر کثیف اورا وادار می کند ازمشهد تلگراف‌رمزی شهربانی تهران مخابره کند بدین مضمون(که چند ماه پیش سلمان اسدی در مجلس گفته که اعلیحضرت سلطنتش بر اساس ظلم‌است‌ولی سلطنت‌بوالاحضرت نخواهد رسید) خبث طینت سرهنك نوائی‌وفکر شیطانی او ازاین تلگراف پیدامیشود زیرا فرضاً چنین حرفی زده شده‌بود او نمیبایستی آن‌را بگوید چه این حرف در تهران زده شده‌و مربوط بنظمیهٔ تهران است و او الزامی نداشت که‌آن را اطلاع بدهد .

باضافه اینکه اگر سلمان اسدی چنین حرفی زده بود میبایستی دو لب اورا بوسید که چنین حقیقتی‌را گفته‌است البته این حرف صحیح بوده و همیشه صحیح است که سلطنت با ظلم هرگز پایدار نیست تقصیر مختاری این است که او لااقل نمیبایستی این تلگراف‌را بنظر شاه سابق برساند مگرهرموضوع کوچکی را میبایستی بنظر شاه رساند واورا متغیر وعصبانی نسبت بمردم کرد.

نوائی در این تلگراف گفته است که چون دخالت مرحوم‌اسدی‌درموضوع مسجد کشف شده معلوم است که این حرف سلمان اسدی بی جهت نبوده و ارتباط باآن قضایای مسجد داردوباین طرز خواسته است پای سلمان اسدی‌را هم درآن توطئهٔ خیالی ودروغی مسجد داخل کرده باشد.

تقصیر عدهٔ در این پرونده ها با سرهنك نوائی‌است بدبختی سلمان اسدی حبس و توقیف اوتبعید افراد خانواده‌اش ازبین رفتن هستی واموال خانواده‌اش وبکشتن‌رفتن‌پدرش تماماً برعهدهٔ سرهنك نوائی‌است تقصیر مختاری آن است که اعانت بظلم وحمایت ازمامورین‌ظالمی میکرد که خود از بدکاری آنها کاملا واقف بوده ودر این مورد حمایت از یکنفردوست صمیمی و محرم خود یعنی سرهنك نوائی نموده که نخواسته خلاف حرف‌اودرپیش‌شاه‌سابق‌ثابت شود واز این‌رو نظرشاه را نسبت بان شهربانی همیشه مساعد نگاهدارد و مامورین بد خود را نزد آن شاه خوب و مورد اطمینان قرار دهد و بااین وسائل آن بست مهم خودرا که وزراء هم درمقابل آن سرتعظیم فرودمی آوردند ازدست ندهد .برای اینکه صحت‌اظهارات واقعی ثابت شودآقای مختارآقای محمد هادی را که سرهنك نوائی بعنوان مطلع معرفی نموده بود بمدت بیست و هفت ماه در زندان انداخته وانواع مشقات و صدمات را در باره او اعمال کرده درتمام این مدت این شخص را درطاق مرطوب بدون تختخواب ولباس حبس نمودند بطوریکه کسی‌که او را دیده بود نقل میکرده که از بالای شانه تا نزدیك کمر این شخص بواسطهٔ اصابت دائمی‌با یك مرطوب سیمان اطاق کوچك زندان مثل پوست شتر پینه بسته بوده آقای هادی دراطاق کوچکی محبوس بوده‌که مستراح آن نیز درهمان اطاق و چندین ماه نیز مبتلا باسهال شده و به بینید به چنین شخصی در آنجا چه گذشته آقای نرانی که در جوار او حبس بوده حکایت میکندکه این شخص بی تقصیر مضی اوقات از شدت درد و سختی گچ های اطاق را بدندان می گرفته آیا در هیچ جای دنیا یا یکنفر شاهد این سم رفتاری کنند که اورا وادار کنند برخلاف‌واقع شهادت بدهد این شخص‌که در نظرمن مرد بزرگی است تمام این‌صدمات را تحمل‌نمود ولی برخلاف حقیقت‌ووجدان اظهاری نکرد‌ووسیله معدوم‌شدن اسدی نگردید و برای خودآقای‌مختارسرمشقی گردید تادیگر دفاع از خود نکند که این کارهای زشت‌را ازروی‌اجبار کرده اند وازاین شخص عبرت بگیرند که‌آن همه صدمه دید وتاب کورهم‌رفت‌ولی ازدرستی منحرف نشددراینجا بیمناسبت نیست این نکته‌را نیز عرض‌کنم که‌پس از رهائی ازحبس آقای هادی بقراری که خودش برای بنده ودیگران‌هم نقل کردند میگفت که خدمت رئیس‌الوزراء وقت آقای جم رسیده برولوشرح‌زندان خود را میداد و ایشان او را توصیه بسکوت میکردند اومیگفت بهدتی است خیلی‌ها مرا ندیده‌اند اگراز من‌بپرسند که دراین‌مدت در کجا بودی و چه می کردی چه بگویم ایشان‌درجواب‌گفتند که بگو رفته بودم بامریکا‌ومحمدهادی باآنکه بامریکا نرفته است تامدتی‌بهر کس‌که‌میرسیده وازاو استعلام میشوده میگفته رفته بودم بامریکا‌اگرازآسمان خراشهای آمریکا از او سئوالاتی می کردند نمیدانم‌درجواب چه‌میگفته‌است بااین بیان معلوم میشود که‌اظهارآقای مختار بر اینکه نوائیرا آقای جم برای ریاست نظمیهٔ‌خراسان بشلوسابق‌توصیه کرده صحیح است .

یك نکته باقی مانده که‌عرض‌بنده تمام شودوآن این است که‌آقای‌مختار دراین پرونده بعنوان مقصرجلوه دادن سلمان اسدی ومحمد هادی تعقیب شده اما نسبت به سرهنك نوائی ادعا نامه صادر نشده‌است وممکن‌است‌عمل‌سرهنك نوائی گزارش خلاف واقع تلقی شده باشد ـ چون گزارش خلاف واقع‌چنجه است وسه سال ازموضوع گذشته‌مشمول مرور زمان واقع گردیده باشد در صورتی‌که اینطور نیست عمل سرهنك نوائی یك گزارشی است که متضمن مقصر جلوه دادن سلمان اسدی ومحمد هادی‌شده‌این‌دو نفر بوسیله‌این‌تلگراف که گزارش‌است‌مقصر جلوه‌داده‌شده‌اند مقصر جلوه‌دادن یابوسیله‌گزارش کتبی میشود یا اظهار شفاهی‌لازم نیست‌که کسی اوراق زیاد یا نامه های‌متعددی تهیه‌کند یا مذاکره‌مفصلی باکسی بکند تا بگوئیم دیگری را مقصرجلوه داده است ممکن است با یك سطر نوشتن وچند کلام گفتن کسی را مقصر جلوه داد این‌عمل سرهنك‌نوائی مقصر جلوه دادن است وحتی بعداً که بتهران‌آمده بزندان رفته ومحمد هادی را ملاقات نموده وسعی‌کرده او را وادار کندبر خلاف حقیقت اظهاراتی نمایدمن‌متاسفم که‌چرا آقای مختاربابد مورد مؤاخذه قرار گیرد ولی سرهنك‌نوائی که‌مقصر واقعی است اسمش درمیان نباشد ودر اینجا در کنار آقای مختاری قرار نگرفته باشد چه فرقی بین این‌دو اثر است ـ او بعقیده من مقصر تر است آقای مختار درایجاد این زحمت‌برای اسدی دخالت ونفعی نداشته این کاری است که سرهنك نوائی کرده منتهی بعداً مختار معاونت با او کرده است این است که من از آقای دادستان تقاضای عطف توجه باین موضوع می کنم تادر اجرای عدالت بین همه‌تساوی بر قرار باشد ونه تنها آقای مختار باینجا بیایند‌بلکه انشاء الله در این نیمکت های اتهام‌همه آن هائی را به بینیم که‌در این بیست سال اخیربا جان ومال‌وحیثیت ما بازی نامردانه کردند.

پایان‌بیان ادعای‌آقای ارسلان خلعت بری

در شهرستانها

گزارش نمایندگان اداره

کشف سرقت

نوشهر ۷ - ساعت ۱۲ روز ششم تیر مقداری از آهن آلات وپیچ ومهره که درجعبه سربسته بوده وبا کامیون حمل شده ازطرف کلانتری چالوس مورد سوءظن واقع شده وتوقیف مینمایدپس از تحقیقات لازمه معلوم میگردد که آهن های مزبور متعلق باداره بندر نوشهر میباشد فوراً به شهربانی نوشهرتحویل و درحضورآقای کمالیان بازرس وزارتی وپلیس شهربانی صورت مجلس تهیه وپس از تعیین قیمت آن بانبارادارہ بندرتحویل میگردد اکنون قضیه ازطرف شهربانی مورد تعقیب است است.

گرانی سیگار

بروجرد ۹ - مدتی است که دربروجرد سیگار یافت نمیشود بطوریکه اطلاع حاصل نموده‌ایم شرکت سیگار سیگارهای خود را بقیمت زیادتری از حد معمول بدکاکین بفروش میرساند ناچار آنهاهم سیگار های تحویلی را پنهان نموده و هربسته‌اشنورا به بهای دوریال میفروشند اهالی استدعادارند که این قسمت هم جزء اداره دارائی باشد. ویاکوپن باشخاص داده شود تاازشر این اشخاص خلاصی یابند.

زیان محتکرین روغن

شهرضا ۶ - چند روز است مجدداً قیمت روغن ترقی کرده ودلالان ومحتکرین بعملیات سابق خودادامه میدهند مقدار زیادی روغن که محتکرین و دلالان درموقع بحران قیمت بفکر استفاده حمل نموده بودند بواسطه اینکه نامرغوب بوده وبامواد دیگرمخلوط گرده بودند که درنتیجه ایجاد کرم نموده وازحیز انتفاع افتاده بازگشت شده وازاین راه ضرر فاحشی بدلالان ومحتکرین نامبرده وارد آمده بطوریکه شنیده میشود روغن‌های فاسده رابه کارخانه صابون سازی برده‌اند که‌ازآنها استفاده کنند

دفتر دارائی مالی دهاقان بنابدستور مرکز برچیده ومنحل شده و دیگر در آن قریه مالیات صدی‌سه وعوارش‌قبان اخذ نمیشوداهالی اینده بی‌اندازه‌ازاین جهت خرسند میباشند ولی از ندادن قند وقماش بطوریکوپن اظهار نگرانی میکنند

بیمارستان شهرضا

شهرضا ۶ - بطوریکه سابقاً گزارش گردیده بیمارستان شهرداری تمام ومستعد استفاده است ولی هنوز پزشك ووسایل برای آن فرستاده نشده گویا بفکر تهیه آن هم نیستند اهالی میگویند این همه پول مردم راکه درعرض چهارسال خرج این بنانموده‌اند پس برای چه بود؟

کشف جنازه

نوشهر ۸ - ساعت ۶ بعد از ظهر ۳ مرداد در ۱۳ کیلومتری چالوس (هزارك) داخل رودخانه نعش جوان مجهول الهویة که تقریباً سی ساله بنظر میرسید وجراحات زیادی در بدن داشته بوسیله امنیه نوشهر کشف می‌گردد. پس ازمعاینه پزشك وصورت مجلس اجازه دفن داده شده اکنون برای بدست آوردن قاتل قضیه ازطرف شهربانی و امنیه مورد تعقیب میباشد.

بی آبی بی‌سابقه

قزوین ۱۰ - پیرو گزارش هفته قبل راجع به آب روز بروز وضعیت سختتر ونشارکمی آب بیشتر ایجادزحمت برای اهالی می نماید علاوه بر اینکه حوض ها تمام خالی ودرخت هاقزان وزرد شده است بقدر رفع حوائج ضروری آب ندارند سال های سابق شهرداری در زمستان که آب فراوان بود تمام انبارهای وقفی را پر میکرد وتااندازهٔ اهالی در موقع کمی آب راحت بودند در زمستان گذشته چون توجهی نشد اغلب خالی مانده و خلاصه یك مرتبه قزوین بطور سختی دچار بی آبی گردیده است که کسی یك‌چنین سختی را یاد ندارد باغ فردوس که سال ها شهرداری برای درخت های آن زحمت کشیده بود در نتیجه نرسیدن آب تمام آن ها از بین میرود - بطور کلی قزوین کم آب بود وهمه‌ساله فریاد العطش اهالی در تابستان ها بلند بود ولی نه به این کیفیت که یك مرتبه خشك شود وحتی آب پاشی خیابان هادرسختترین سال ها ترك نشده بودوروی تقسیم‌بندی مرتباً به اهالی آب می رسیداسال معلوم نیست که روی چه علتی یك‌مرتبه تمام قنوات و آب در رودخانه خشك شد در نتیجه همین‌فشار بی‌آبی دوروزقبل انجمن شهرداری راجع به اینکه در صورتی که آب در منبع‌رودخانهاوقنوات نسبت بسال های گذشته‌زیاد تراست چرا شهر داری اقدام بجمع آوری ورسانیدن آن بشهر نمینماید سخت اعتراض وهمان روز رئیس میاه و چند نفر رفت وروب‌وامنیه وپاسبان برای جمع آوری آب هائی که یك ماه است حیف و میل میشود بخارج فرستادند واهالی درنهایت بی صبری منتظر و چشم براه آب می باشند.

مسابقه ورزشی

زنجان ۱۱ - روز پنجشنبه ۸ مرداد ۱۳۲۱ مسابقه فوتبال بین تیم بزرك سال دبیرستان پهلوی وتیم آزاد ورزشی زنجان درمیدان ورزش دبیرستان باطرز جالب توجهی شروع ودرنتیجه دوبریك بنفع تیم دبیرستان خاتمه یافت آقای فرماندار وکلیه رؤسا وکارمندان دوائر دولتی و عده کثیری ازمعاریف برای مشاهده مسابقه در دبیرستان حضور یافته بودند.

قلم افتادگان سنواتی

بیجار - درسال ۱۳۱۹ مامورین آمار درحدود ۳۱۵ نفرازاهالی شهرودهات بیجار گروس را باسم مشمول قلم افتاده سنواتی از ۱۲۸۵ تا ۱۲۹۹ قلمداد و این‌عده را دچار زحمت نمودند در صورتیکه این اشخاص همگی دارای عیال و اغلب سه‌چهار اولاد دارند و اوراق شناسنامه آن‌ها بین ۱۲۸۳ تا ۱۲۷۰ و سن آنها خارج از مشمولین است دراین موقع که لایحه‌نظام وظیفه درمجلس مطرح است ونمایندگان محترم بحال توده ملت نظر توجه دارند جا دارد که سبت باین قبیل مشمولین نیز تصمیمی گرفته شود و راضی نشوند که سیصد عائله تنهادربیجارازهم پاشیده‌شود

آگهی

دوره دوم کلاس کمك مهندسی جنگل روز ۱۵ شهریورماه ۱۳۲۱ در تهران افتتاح خواهدشد شرط ورود بکلاس نامبرده داشتن گواهینامه رسمی دبیرستان کشاورزی است.

دارندگان گواهینامه رسمی پنجساله دبیرستان‌ها نیز درصورتی که‌از عهده امتحان ورودی شامل مواد زمین‌شناسی- گیاه‌شناسی وزراعت عمومی درحدود برنامه دبیرستان کشاورزی برآیند بپذیرفته‌خواهندشد.

دوره کلاس ششماه است ودر طی تحصیل ماهیانه ۳۵۰ ریال بدانش آموزان کمك هزینه تحصیلی داده میشود و پس از اتمام دوره کلاس کسانی که در امتحانات توفیق حاصل کنند بدریافت گواهینامه رسمی کمك‌مهندسی جنگل نائل‌خواهندشد ودروزارت کشاورزی باحقوق ماهیانه ۹۰۰ ریال بطور پیمانی استخدام خواهندگردید.

داوطلبان می توانند درساعات اداری باداره جنگلبانی وزارت کشاورزی خیابان شاهرضا مراجعه کرده ومنتهی تا روز ۱۰ شهریور ماه نام خودرا ثبت نمایند. شماره ۱۴۸۳۹ — وزارت کشاورزی

آ-۱۸۶۵ — ۱-۱۰

آگهی

ازطرف شرکت سهامی کالای ایران

طبق تصمیم متخذه در مجمع عمومی سال ۱۳۲۰ سود سال نامبرده از قرار صدی ۱۲ تعیین گردیده است که از تاریخ اول شهریور ماه ۱۳۲۱ همه روزه سوای ایام تعطیل ازساعت ده صبح تاظهر پرداخت میشود. سهامداران می توانند با ارائه عین سهام وتسلیم کوپن های مربوطه بدفتر مرکزی شرکت واقع در خیابان لاله‌زار سود متعلقه سهام خودرا دریافت دارند.

هیئت مدیره شرکت سهامی کالای ایران

آ-۱۸۶۴ — ۱-۳

آگهی رجع نرخ چایهای دولتی

از نرخ خورده فروشی چایهای خارجه دولتی بسته هشت ریال کسر وبر نرخ چایهای داخله بسته دوریال ونیم اضافه شده است بنا براین بهای یك بسته چای درجه یك خارجه ٤٦ ریال وبهای یك بسته تنکا چای داخله (ممتاز) ۲۵ر۵ ریال است باین ترتیب بهای یکصدگرم چای درجه یك خارجه وبیست وپنج گرم تنکا چای که درمقابل شماره دوکوپن ششماهه برای دو ماهه مرداد و شهریور بوسیله عاملین درتهران فروخته میشود ده ریال و پنجاه دینار میباشد.

آ-۱۸۶۹ — ۱-۲ — اداره کل قند وشکر وچای

آگهی

برای تحصیل هرگونه اطلاعات راجع بورود و خروج قطار های مسافری ازشماره تلفون‌های زیر بطریقی که معین‌شده استفاده شود.

۱ - از ساعت ۷ صبح تاساعت ۷ بعد ازظهر بوسیله تلفنهای شهری شماره ۷۲۹۰ و ۹۸۹٤ و ۹۸۹۵ ودفتراطلاعات بنگاه

۲ - ازساعت ۷ بعدازظهر تاساعت ۷ صبح مستقیماً بوسیله شماره ۹۸۹۵

آ-۱۸۷۲ — شماره ۲۰۲٦۹ — بنگاه راه آهن دولتی ایران

آگهی فروش چرم ولوازم تهیه کفش وغیره

مقداری چرم بریده ساخت خارجه وداخله متعلق بفروشگاه احتیاجات افسران که مورد نیازمندی کفاشان می باشد ساعت ۸ صبح روز ۲٦ ماه مرداد ۱۳۲۱ درمحوطه اداره سر رشته‌داری ارتش فروخته‌میشود. شماره ۳٥٦۰ر۱۱۵

آ-۱۸۸۱ — اداره سر رشته‌داری ارتش

رونوشت تصویبنامه شماره ۸۸۸٦ مورخ ۸ر۵ر۱۳۲۱ هیئت وزیران

وزارت بازرگانی وپیشه وهنر

هیئت وزیران درجلسه ۷ مرداد ماه ۱۳۲۱ طبق پیشنهاد شماره ۹۵۹۱ پ ۲۲۳٤۹ بتاریخ ۵۱ر۵ر۱۳۲۱ وزارت بازرگانی وپیشه‌وهنر تصویب نمودند که مبلغ هفت میلیون ۷۰۰۰۰۰۰ ریال دیگر بسهمیه پارچه ابریشمی طبیعی ومصنوعی اضافه شود

تصویبنامه دردفتر نخست‌وزیر است — نخست وزیر

آ-۱۸۸۰ — شماره ۲۵۰۰۱

خطاب به آقای ابوالمعالی

از آقای ابوالمعالی که تا حال دو نامه بدو امضای مختلف وبدون تعیین آدرس خودشان باپست شهری نوشته وبیشینه یکی دو نفر از کارمندان منتقله باین اداره را مورد ایراد قرار داده اندخواهشمند است آدرس خودشان را معین ومدارك عدم صلاحیت کارمندان مزبور رابه این اداره ارائه دهند و مطمئن باشند با دقتی که در انتخاب کارمندان و مراقبتی که در اعمال آنان‌شده ومیشود مراتب مورد توجه و اقدام فوری قرار میگیرد.

اگرهم موضوع آلوده باغراض شخصی است ما را ازاین‌رو به برکنار داشته بگذارند بانجام وظایف مشغول باشیم. شماره ۲۲٦٤

آ-۱۸۷۰ — رئیس اداره نظارت اجرای قانون منع‌احتکار - صفاری

کارمندان جمعیت نهضت دین

عید سعید مبعث حضرت خاتم النبیین را بعموم مسلمین دنیاتبریك میگویند

آ-۱۸۸۲ — جمعیت نهضت دین

عرض تشکر

باطبی افسرده تشکرات خودرا بوجود معظمی که در سوگواری پدر عزیزم شرکت فرموده وقرین مباهاتم فرموده اند و ذوات محترمی که لطفاً تفقد وهمدردی فرموده اند عموماً وبه پیشگاه محترم حضرت حجة‌الاسلام نراقی وآقایان حسینی خصوصاً تقدیم داشته سلامت وسعادت خود وفامیل‌محترمشان را همواره مسئلت می‌نمایم مستدعی چنانچه درتقدیم جواب و عرض تشکر حضوری تأخیر افتد بعلت تألمات روحی معذورم فرمایند.

آ-۱۸۷۵ — محمد نبوی کارمند وزارت دارائی

حراج اتومبیل واشیاء خانگی بسیار ممتاز

بهترین وزیبا ترین اشیاء خانگی بالغ بر ۸ میلیون ریال متعلق بچندین خانواده محترم وتتمهٔ اشیاء سه خانواده اروپائی بواسطهٔ مسافرت صاحبانش واحتیاج بوجه‌فوری آن که درحراج بهره‌بانی که بالغ‌شود درچهارروز متوالی روزدوشنبه ۱۹ وسه‌شنبه ۲۰ وچهارشنبه ۲۱ و پنجشنبه ۲۲ مردادماه درخیابان لاله‌زار باساژ موئمن الملك جنب کافه ژاله حراج میشود ضمنا یکدستگاه اتومبیل بیوك بدون کوچکترین عیب ونقص ودارای ٤ حلقه لاستیك کاملا نو که هیچ‌کار نکرده‌است و دوحلقه لاستیك یدکی کمی‌کار کرده در همان روز حراج میشوداز عموم‌طالبین بهترین اشیاء خانگی واتومبیل خاصه رادیو پیانو تخت خواب دو چرخه فرش های بسیار اعلای کرمان کاشان وغیره را باین حراج بیسابقه دعوت مینماید وقبلا ممکن است درمحل نامبرده اتومبیل وسایر اشیاء را ملاحظه‌فرموده‌بعداً درحراج شرکت فرمایند

آ-۱۸۸٤ — ۱-۲

آگهی مناقصه

وزارت کشاورزی سن‌کوههای خوار ورامین‌واواسانات (قره‌آقاج قرق جاجرود گرمابسروسرهر) راطبق شرایط و مشخصاتی که در اداره دفع آفات و کار پردازی موجود و بمراجعه کنندگان داده میشود بطور مناقصه خریداری مینماید.

پیشنهاد ها تا آخر وقت اداری روز سه شنبه ۲۷ مردادماه قبول‌ودر ساعت ده صبح روز چهارشنبه ۲۸ مرداد درکارپردازی باز وخوانده خواهدشد

شماره ۱٤۹۵۳ر۱۹۹٤۵ — وزارت کشاورزی

آ-۱۸۸۸ — ۱-۲

ماشینهای طبی ذیل بفروش میرسد

یکدستگاه (دیاتری) دارای موج کوتاه وبلند

(لامپ کوارتس) کارخانه هانو

(انواروز) طالبین بتلفن ۹۷۹٦ مراجعه فرمایند

آ-۱۸٦۷

آگهی

وزارت بازرگانی وپیشه‌وهنر نرخ جدید حریر محصول کارخانه حریر بافی چالوس را برای اطلاع عموم علاقمندان بشرح زیر اعلام میدارد:

میارو نوع پارچه	بهای یکمتر بریال	میار و نوع پارچه	بهای یکمتر بریال
کرپ‌ادوشین میار ۲	۵۰	کرپ‌لنزری میار	۱۰۱
« « « ۳	۵۰	توآل « «	۱۹۱
« « « ۵	٤۰	کاتله « «	۵۹
« « « ۵۵و۵۳٤	٦۰	تافتالین « «	۱۱٤
« « « ٦۹	۷۰	شارمز « «	۹۱
« « « ۷٦	۵۵	تافته « «	۸۹۰
« « « ۹۱	٦۰	ساده « «	۱۹٦
« « « ۱٤۰	٦۰	روآبال « «	۱۷۸
« ساتن « ۷	۷۰	توآل‌فانتزی « «	۱۹۳
« « « ۷۹	۱۲۰	سورادامیه « «	۱۱۳
« « « ۱٤۳	۱۰۰	وال « «	۱٤۱
« موس « ۲۹	۱۰۰	رومبلی‌ژاکار « «	۱۵۰
« زورژت « ۱٤۲	۷۰	پیراهنی‌راه‌راه‌مردانه «	۹۰
« مارکن « ۱۵۲	۸۰	« « «	۱۰۰

نرخ عمده فروشی باسود پنج درصد وخورده فروش دوازده در صد اضافه برنرخ بالا میباشد.

فروشندگان موظفند که صورت نرخ حریررا با نمونه پارچه بتابلوئی الصاق ودر دسترس مشتریان بگذارند.

از خریداران تقاضا میشود درصورتیکه فروشندگان اضافه براین مأخذ وجهی ازآنها دریافت کردند مراتب‌را بارسال نمونه پارچه و مدرك خرید کتباً باداره‌کل کارخانهای نساجی این وزارت اطلاع دهند تا موضوع رسیدگی وتعقیب شود. شماره ۲۰۷۰۷ — وزارت بازرگانی و پیشه‌وهنر

آ-۱۸٦۳ — ۱-۳

آگهی

آنچه مسلم است فرآورده های نفتی ایران همواره خوب ومرغوب بوده ومصرف کنندگان با مراجعه بشعبات شرکت نفت انگلیس وایران درتهران وشهرستانها نیاز خود را مرتفع میسازند وداره فنی شرکت درمرکز پیوسته برای همه گونه راهنمائی از نیازمندان پذیرائی مینماید.

آ-۱۷۷٤ — -۳-

قابل توجه کارمندان محترم دولت

از موقع استفاده نمائید بهترین منسوجات کارخانه‌جات اصفهان راکه اندام آقایان ملاحظه میفرمائید سفارش مغازه کالای میهن است اخیرا هم بهترین نقشه‌های نوظهور وارد شد به‌کارمندان محترم دولت اقساطا معامله می‌شود.

مقابل سفارت انگلیس کالای میهن

آ-۱۸۱٦ — ۲-۲

آگهی

شرکت سهامی ریسندگی وبافندگی اتحاد شهرضا یکنفر متخصص درفن ریسندگی نیازمند است اشخاصی که مدارکی ازلحاظ علمی و عملی را میباشند وواجد شرائط استخدام هستند پیشنهاد خودرا منتهی تاآخر مرداد ماه ۱۳۲۱ بارونوشت مدارك وگواهینامه ومیزان حداقل حقوق بکارخانه اتحاد شهرضادر شهرضا ارسال دارند تاچنانچه مورد قبول باشند قرارداد استخدام تنظیم گردد

شماره ۳۵۰ مورخه ٤ر۵ر۲۱ — آ-۱۸۲۳ — ۲-۲

دکتر محمدعلی مؤید حکمت

از مسافرت مراجعت بعدازظهر ها پذیرائی مینماید - نشانی میدان بهارستان کوچه کلانتری تلفن ٤۲-۹۲

آ-۱۸۵۷ — ۲-٦

بمنظور رفاه حال بیماران

تعهد درمان قطعی سوزاك تازه وکهنه درکوتاه‌ترین مدت بادارو‌های لازم بمبلغ دویست ریال خواهد شد (در اولین روز ابتلای بسوزاك در سه روز معالجه میشود) نشانی خیابان سیروس روبروی مسجد امین‌الدوله (دبستان خیام)

دکتر نوشادی

آ-۱۸٤۷ — ۲-٤

آگهی رسمی

طبق نامه مورخه ٦ر۵ر۲۱ که پیوست سه برك رونوشت انتقال سهم الشرکه ازطرف شرکت کافه رستوران دانسیك وبدابامسئولیت محدود رسیده آقای ابکار هارو تویان ازشرکت خارج گردیده ومدیریت شرکت ازاین تاریخ باآقای مرتضی بقائی میباشد وحق‌امضاء نیز بامشار الیه باتفاق آقای اوانیس برمیان خواهد بود.

تهران مورخه ۱۸ مردادماه ۱۳۲۱

آ-۱۸۸٦ — دائره ثبت شرکتها

آگهی رسمی

طبق نامه ۳۲۳ر۱۲۹ - ۸ر۵ر۲۱ که از شرکت‌سهامی آبیاری سمنان رسیده است آقایان زیر بسمت کارمندی علی‌البدل و بازرسان شرکت نامبرده برای سال ۱۳۲۱ تعیین گردیده‌اند

آقای عبدالوهاب‌عبید - کارمند علی‌البدل

آقای همت یار رئیس فرهنك - بازرس

آقای هادی شریفی - بازرس

آقای بزرك فضلی بازرس

سمنان بتاریخ ۱۱ر۵ر۲۱

رئیس ثبت سمنان ودامغان - یدالله مظفری

آ-۱۸۷۱

آگهی

بمناسبت فوت مرحومه بانوصدیقه علوی همشیره باقر علوی فردا که‌مصادف باروز مبعث است صبح و عصر مجلس ترحیم در منزل شخصی آ نمرحومه در سراب وزیر بازارچه نایب آقا منعقد است. کاظم زاده علوی

آ-۱۸۸۷

آگهی رسمی

شرکت نسبی قحطان وشماش طبق موافقت نامه مورخه ۱۰ر۵ر۲۱ شرکام برچیده‌شده‌است تهران‌مورخه ۱۸ مرداد ماه ۱۳۲۱

آ-۱۸۷۹ دایره ثبت شرکتها

تسلیت

مرك دانشمند گرامی آقای عباس طباطبائی رئیس دادگستری گیلان‌را باستاد معظم آقای مصطفی طباطبائی وابوالفضل طباطبائی تسلیت میگویم

آ-۱۸۸۳ — بربتی

یك شب فراموش نشدنی

سواره داسان

در کافه شهرداری — با ارکستر چولی بولی

روز دوشنبه ۱۹ مرداد ۱۳۲۱ از ساعت ۱۸ (٦ بعد از ظهر تا ساعت دو ونیم بعد از نیمه شب بروانه عبور تا ساعت سه‌بعد از نیمه شب) تهیه شده است

اتوبوسها تاآخرین ساعت در شهر و شمیران رفت و آمد خواهند کرد.

بهاء بلیط ۱۰ ریال — میز را قبلا تهیه فرمائید

نیازمندیها

جوان راننده حاضر است

سر یکی از ماشین های سواری مشغول کار شود خواستاران بتلفن شماره ۳۸۲ راهنمای روزنامه اطلاعات مراجعه نمایند

آ-۱۸٦۸

کلیه اثاثیه و کالا

متعلق بشرکت بوعه واقع درخیابان اسلامبول جنب سفارت ترکیه یکجا و خورد فروخته میشود مغازه‌آن نیز به اجاره برگذارخواهد شد طالبین‌درمحل نامبرده مراجعه فرمایند شرکت بوته

آ-۱۸۷۳

یکنفر مکانیك موتور

مورد احتیاج است بشماره تلفن ۷۲۸٦ مراجعه‌شود

آ-۱۸۷۲ — ۱-۳

باجاره واگذار میشود

یك ساختمان درخیابان قزوین‌رو بروی دخانیات که مساحت آن‌درحدود ۱۰۰۰۰ مترمربع وشامل انبارودفتر ومحوطه وهمه‌گونه وسائل میباشدویك ساختمان‌نوقانی واقع‌درچهارراه‌مولوی (اسمعیل بزاز) سابق که شامل شش اطاق ویك‌سالون وباتمام‌وسائل بقیمت خیلی‌نازل باجاره برگذار میشودطالبین به تلفون ۷۵۸۸ و ٤۸۳۱ تجارتخانه مهدی‌کاشانی سرای نو مراجعه‌نمایند.

آ-۱۸۸۵ — ۱-۲

مقداری لامپ

واسباب های اندازه گیری‌مربوط به‌راد و بفروش میرسد طالبین‌ازساعت ۸ تا ۱۲ روز دوشنبه مراجعه نمایند.

نشانی: خیابان‌یوسف آباد کوچه ایرج‌منزل شماره ۲۰

آ-۱۸۸۹

رادیو تهران

برنامه گفتارهای رادیوتهران روز ۲شنبه ۱۹ مردادماه ۱۳۲۱

ساعت ٦-۵۰ - گفتار درخانه داری و پرورش کودکان راجع پرستاری و نگاهداری از کودك

ساعت ۲۵-۱۳ گفتار بهداشت درباره آب

ساعت ۱۹ - گفتار اجتماعی در باب تشکیل خانواده.

ساعت ۵۰-۲۰ - تئاتر بتوسط هنرپیشگان تماشاخانه تهران نمایشنامه ۲۰ ریال کافی است.

مطالب دیگر این برنامه مطابق برنامه چاپی هفتگی است.

پستهائیکه دوشنبه (فردا) حرکت میکند

خوزستان - همدان - مشهد - ری - شمیران - کن - ورامین و گرمسار - دماوند پست هوائی کرمانشاه ساعت پنج صبح

ورود وخروج قطار های مسافری فردا (دوشنبه)

حرکت قطار اهواز - ساعت ۸ صبح

حرکت قطار زنجان - ساعت ۸ و ۵ دقیقه صبح.

حرکت قطار بندرشاه - ساعت ۸ و ده دقیقه صبح.

ورود قطار شاهرود - ساعت ۸ و ۵ دقیقه بعدازظهر

ورود قطار اهواز - ساعت ۷ و ۳۵ دقیقه بعدازظهر

برنامه سینماها

ایران - فیلم طوفان عشق ناطق فرانسه

البرز - فیلم اسب روی ناطق انگلیسی

دیده‌بان - روزنامه فروشها ناطق انگلیسی

سینما نو - فیلم به‌پو ناطق ارمنی

همای - فیلم قتل در مترو ناطق فرانسه

جهان - شکست نیروی آلمان درمسکو

ری - فیلم اریکون ناطق انگلیسی سری ٤

تهران - لنین گرادد رحال جنك ناطق روسی

میهن - توطئه برای رهائی ناطق انگلیسی

تماشاخانه تهران - سلمانی سویل ٤ پرده

تماشاخانه هنر - ایرت آرشین‌مالالان

بهای اشتراك

	۱۲ ماهه	٦ ماهه	۳ ماهه
تهران	۱٤۰	۷۵	٤۰
شهرستانها	۱۵۰	۸۰	٤۵
خارجه	۲٤۰	۱۲۵	٦۵

بهای آگهی‌ها سطری ۸ ریال

صاحب امتیاز و مدیر مسئول عباس مسعودی

عنوان تلگرافی: تهران اطلاعات

جای اداره خیابان خیام

تلفون اداره: ٤٦۲٤-٤٦۷۷-۹-۵۵

منزل مدیر ٤۷۳٤

شرکت سهامی چاپ