سال سی‌ام - شماره ۸۷۰۸ پنج‌شنبه اول تیرماه ۱۳۳۴ تک‌شماره ۲۰ ریال

اطلاعات

۲۹ سال گذشت و اطلاعات وارد سی امین سال زندگانی خود شد

اطلاعات افتخار می‌کند که ۲۹ سال بمملکت و هموطنان خود خدمت نموده و ۲۹ سال قبل اولین قدم را برای نشر اخبار کشور دراسرع اوقات برداشته است

کارکنان روزنامه اطلاعات بیاد این خدمات ۲۹ ساله و بیاد پرده‌های تلخ وشیرینی که در طول این سالهای دراز شاهد و ناظر آن بوده‌اند امروز دوصفحه ازصفحات اطلاعات را بتاریخچه ۲۹ ساله اخیر اختصاص داده‌اند

این دو صفحه که آئینه‌ایست از ۲۹ سال کار وزحمت و استقامت، برجسته‌ترین مع‌ف خدمات ۲۹ ساله اطلاعات است

مامطالب این دوصفحه راهنگامی تنظیم کرده‌ایم که مؤسس ومدیر روزنامه اطلاعات بنابدعوت دولت ترکیه و آلمان چهارهفته قبل تهران را ترک گفته وپس از خاتمه برنامه دعوت دریکی از بیمارستان‌های زوریخ مشغول معالجه است تا درباز گشت خود بتهران با نیروی بیشتری خدمات فرهنگی و مطبوعاتی خودرا دنبال کند

مطالبی که بیاد خدمات ۲۹ ساله اطلاعات تهیه‌شده درصفحات ۸ و ۹ همین شماره درج شده‌است

این مطالب گوشه‌ای از وقایع سیاسی وتاریخی سی‌ساله اخیررا درجلو چشم شمامجسم خواهدکرد

تولد علیا حضرت ملکه ثریا پهلوی

امروز مصادف با بیست وچهارمین سال تولد علیا حضرت ملکه ثریا بهلوی میباشد وطبعا برای ایرانیان روزفرخنده ومبارکی بشمار می آید ملت ایران مطابق سنن وعادات باستانی خود بشاهنشاه معظم وعلیا حضرت ملکه وکلیه افراد خاندان جلیل سلطنتی علاقه خاصی داشته ودارد واحترامات

بقیه در صفحه شانزدهم

مجلس شورای ملی

بمناسبت بیست وچهارمین سال تولد علیاحضرت ملکه نایب رئیس مجلس بیاناتی ایراد کرد

تمام وقت مجلس امروز صرف سئوالات گردید

آقای دکتر جزایری راجع به ترقی هزینه زندگی سئوال کرد

وزیر کشور جواب داد :

تصمیمات خلق الساعه عامل ترقی هزینه زندگیست

برای مبارزه بااین تصمیمات و نظارت برامور اقتصاد کشور

یك هیئت ثابت اقتصادی تشکیل میشود

معاون وزارت اقتصادملی بمجلس معرفی شد

جلسه علنی مجلس شورای ملی ، ساعت نه و چهل و پنجدقیقه بامداد امروز بریاست آقای نورالدین امامی « نایب رئیس » رسمیت یافت .

پس از انجام تشریفات مقدماتی آقای اردلان سئوالی تقدیم کرد و آقایان مهندس اردبیلی و برومند تلگرافاتی را که بایشان رسیده بود تقدیم نمودند.

تولد علیاحضرت ملکه

قبل از ورود دردستور نایب رئیس مجلس اظهار داشت :

امروز که مصادف با بیست وچهارمین سال تولد علیاحضرت ملکه معظمه ایران است اینجانب از طرف آقایان نمایندگان محترم ملت تبریك عرض و امیدوارم سالهای سال درزیرسایه مبارك شاهنشاه

بقیه در صفحه چهارم

جریان روز

ایران

سی سال پیش

«کسانی که داخل این اداره شده اند فقط سرمایه سعی و عمل را نصب العین خود نموده اند وهیچ اتکائی جز افکار عمومی ندارند و امیدوارند با توفیقات الهی و توجهات عمومی موفقیت های کاملی بدست آورند»

(نقل از اطلاعات شماره اول سال اول تیرماه ۱۳۰۵)

سی سال پیش فرد واحدی از میان این جامعه برخاست و تصمیم گرفت که با اتکاء بفضل الهی و توجهات ملت ایران درعالم مطبوعات ابتکار جدیدی بکاربرد و وضع نوینی احداث

بقیه در صفحه نهم

جهان

فصل امید

دیروز مولوتف وزیر امور خارجه اتحادجماهیر شوروی درمراسم برگزاری دهمین سال تاسیس سازمان ملل‌متحد درسانفرانسیسکو نطقی ایراد کرد که مدت یك ساعت بطول انجامید و نطق او چندین بار با کف زدن ممتد کلیه نمایندگان سازمان ملل قطع شد .

اصلی که مولوتف اساس نطق خود قرارداد صلح بود. وی برای تامین صلح بین المللی یك طرح هفت ماده‌ای به سازمان ملل‌متحد پیشنهاد کرد ولی قبل از ذکر مواد این طرح از کلیه دیپلماتها تقاضا کرد که « کمتر حرف بزنیم و بیشتر عمل کنیم » .

وی همچنین اعلام نمود که «مسئولیت صلح وامنیت دنیامتوجه اتحاد جماهیرشوروی وایالات متحده

بقیه در صفحه نهم

ده سال از عمر سازمان ملل میگذرد

10

1945 - 1955

آرم ده ساله سازمان ملل‌متحد

روز ۲۶ ژوئن ۱۹۴۵ ساعت ۱۲ وربع بعدازظهر درشهر سانفرانسیسکو منشور سازمان ملل بامضاء رسید و البته این منشور پس از مطالعات دقیق و اصلاحاتی که ازطرف نمایندگان فرانسه وانگلستان پیشنهادشد امضاء گردیده

بقیه درصفحه چهارم

آقای لاورنتیف سفیر کبیر شوروی بتهران باز گشت

مشارالیه ظرف امروز وفردا بملاقات نخست‌وزیر میرود

لاورنتیف درحال حاضر جز انجام مذاکرات مربوط بعلامت گزاری خط مرزی وظیفه مهمتری ندارد

سفیر شوروی روز یکشنبه شرفیاب خواهد شد

مقامات رسمی دولت بازگشت آقای لاورنتیف را عادی تلقی کرده وهیچگونه تحول تازه‌ای را درروابط دو کشور پیش بینی نمیکنند

آقای آناتولی لاورنتیف سفیر کبیر شوروی در ایران که درحدود یکماه و نیم قبل برای استفاده ازمرخصی بمسکو رفته بود ساعت هشت و نیم صبح امروز بایك فروند هواپیمای دوموتوره شوروی بتهران مراجعت کرد.

درفرودگاه مهرآباد اعضای سفارت کبرای شوروی ازایشان استقبال نمودند ولی چون مسافرت آقای لاورنتیف بمسکو غیررسمی بود لذا ازوزارت امور خارجه نماینده‌ای بفرودگاه فرستاده نشده بود.

آقای لاورنتیف ظرف هفته آینده باوزارت امورخارجه تماس خواهد گرفت تادر باره نحوه اجرای ماده دوم موافقتنامه ایران وشوروی که تعیین و نصب علائم مرزی میباشد گفتگو نماید.

بقیه درصفحه چهارم

لاورنتیف

بنابه تصمیمی که دیشب درهیئت وزیران گرفته شد :

مذاکرات مربوط باختلافات هیرمند آغاز می گردد

آقاخان محلاتی برای شرکت درکارهای عمرانی پیشنهادی بدولت داده‌است - طبق تصویب هیئت‌وزیران پروژه سددرودزن برای آقاخان ارسال میشود

محصول بربج درسال جاری افزایش یافته برای صدور آن اقدام میشود

کارخانه اشباع تراورس بوزارت راه واگذار شد

شرح در صفحه شانزدهم

طوفانهای شدید وسهمگین این هفته درسراسر کشور خساراتی وارد آورده است

یك کشتی ۸۰ تنی دردریاچه رضائیه بگل نشست وطوفان قطارهای خالی را که درایستگاه راه‌آهن خرمشهر متوقف بوده‌اند برروی خط بحرکت درآورد

خسارت وارده دربندرشرفخانه رضائیه درحدود یکصد وپنجاه هزارریال برآورد شده است

شرح در صفحه چهاردهم

ساعت دوازده دیروز در بهمن‌شیر آبادان حریق مدهشی رویداد

این آتش‌سوزی پنج‌ساعت طول کشید و ده‌نفر از اهالی زخمی شدند

سه کودك و یك زن در بیمارستان بستری شدند وبقیه پاسمان شده و مرخص گردیدند

در حدود چهل تا پنجاه گاو درآتش سوخته و از بین رفتند

شدت باد بحریق توسعه داد و سازمان آتش‌نشانی شرکت نفت حریق را خاموش نمود

کلیه منازل وکلبه‌های اهالی سوخته و لازمست که دولت باوارگان کمك فوری کند

امروز خبرنگار ما از آبادان گزارش زیررا ارسال داشته است:

ساعت دوازده ظهر روز چهارشنبه ۳۱ خرداد درمحله معدیات واقع در نخلستان بهمن‌شیر آبادان آتش‌سوزی رویداد که تا ساعت ۵ بعداز ظهر ادامه داشت.

باد شدیدی که میوزید بسرعت خانه‌های کپری وحصیری راطعمه آتش مهیب قرار میداد بطوریکه درحدود ۲۰۰ منزل حصیری اهالی معدیات سوخت ودر حدود ده نفر زخمی شدند که چهار نفر آنها یعنی سه بچه و یك

بقیه درصفحه شانزدهم

تصویب نامه هیئت وزیران

درجلسه دیشب هیئت وزیران طرح چندتصویبنامه پیشنهادی وزارت فرهنگ درموردواگذاری قسمتی اززمین‌های خالصه واقع درسمنان تربت حیدریه ـ میناب جهت احداث دبستان تصویب گردید.

ضمنا تصویب شد انجمن شهر مشکین‌شهر منحل گردد و دومیلیون ریالی که بموجب تصویبنامه قبل جهت معالجه مبتلایان تافیون ومبارزه باشیوع آن اختصاص داده‌شده دراختیار فرمانداری نظامی تهران گذارده شود که با نظر وزارت بهداری اقدام نمایند.

تاسیس دو اداره دروزارت فرهنگ

بنابدستور آقای دکتر مهران وزیرفرهنگ صبح امروز اداره هائی بنام اداره امور کودکستانها واداره برنامه های مدارس دروزارت فرهنگ تشکیل گردید ، آقایان احمد کوشا و دکتر مشایخی بریاست این ادارات منصوب ومشغول کارشدند.

دیروز امتحانات نهائی درتمام کشور خاتمه یافت

از امروز موسسات آموزشی برای مدت سه‌ماه تعطیل شد

بنابدستور وزیرفرهنگ بازرسان وزارت فرهنگ درپرداخت حقوق آموزگاران نظارت میکنند

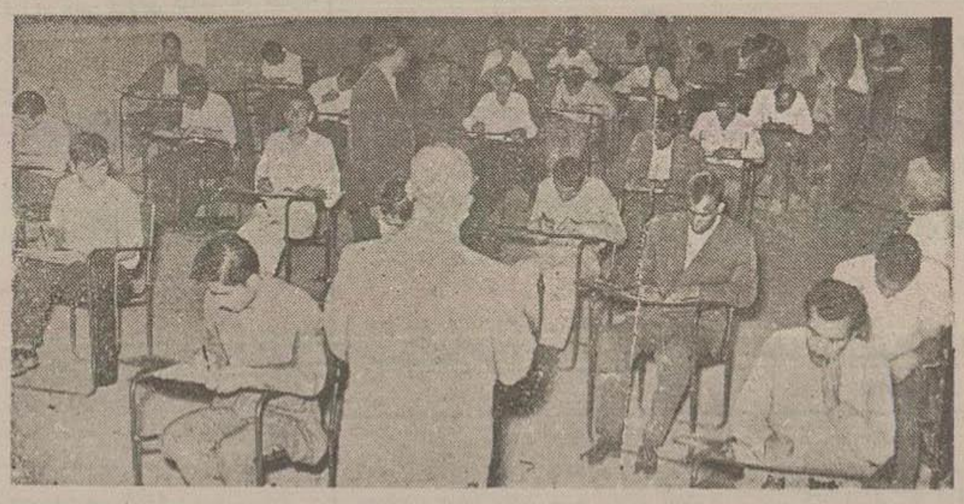

دیروز آخرین دسته دانش‌آموزان دردبیرستان دارالفنون آخرین امتحان نهائی راداده‌اند

روز گذشته امتحانات سال پنجم متفرقه که آخرین امتحانات نهائی وزارت فرهنگ بود خاتمه یافت واز امروز که مصادف بااول تیرماه است تعطیلات تابستانی مدارس درسراسر کشور آغاز گردید .

ازطرف وزارت فرهنگ اقداماتی بعمل آمده تا در مدت تابستان بر طبق

بقیه در صفحه چهاردهم

یکمتر بلند تر ازمن وشما

۲ متر و ۷۰ سانتیمتر معمولا طول قامت یکنفر آدم نمیتواند باشد، اما چنین شخصی وجود دارد و اخیرا هم با دختری که قد او دو متر و ۵ سانتیمتر است ازدواج کرده . ماجرای عشق و زندگی این مخلوق عجیب یکی از مطالب جالب

شماره تیرماه اطلاعات ماهانه

را تشکیل میدهد

یکشنبه آینده منتشر میشود

این شماره در ۱۶ صفحه انتشار یافت

امروز در کریدورهای بهارستان گفته میشد بزودی اختیارات کمیسیونهای مشترك مجلسین تمدید میشود

بااین تمدید کمیسیونها رسیدگی بلوایح دکتر مصدق راادامه خواهند داد

چون مدت قانونی تمدید مدت اختیارات کمیسیونهای مشترك روزهشتم مردادماه پایان می یابد درحالی که تعداد کثیری از لوایح آقای دکتر مصدق که مورد احتیاج دولت بوده و بایستی تصویب گردد، هنوز مطرح نشده ودراین مدت کوتاه نیز کمیسیونهای مشترك موفق بطرح وتصویب آن نخواهند شد، لذا امروز در کریدورهای پارلمان شایع بود که مدت کمیسیونها یکبار دیگر هم قبل از آغاز تعطیلات تابستانی مجلس تمدید خواهد شد. بقیه درصفحه چهاردهم

بزرگترین شب نشینی سال

باشرکت درشب نشینی جمعیت خیریه ثریا پهلوی که درروزه شنبه هشتم تیرماه درحضور علیاحضرت ملکه ثریا پهلوی درکاخ گلستان تشکیل خواهدشد نوبه خود کمك به بینوایان ومستمندان بنمائید .

آ ۶۱۰۳ ۱-۲

انتقاد

برنج ها پوسید مهر برنجی میخواهند

زمین‌ها هم چنان بایر است

۱ - آقای غلامحسین جلالی ساکن رشت راسته میخ‌فروشها ز بازرگانان ملاکین گیلان مینویسد که دهقانان و کشاورزان گیلان و مازندران در این هوای مرطوب مالاریا خیز شب و روز در باتلاق‌ها برنج میپرند تا مشتی برنج و چای و ابریشم و توتون تهیه کنند و از فروش آن نان بخورد سیری بدست آورند و البته عمده ترین محصول آنها برنج است که در سنوات اخیر بواسطه جلوگیری از صدور و احصار شدید کار را بر کشاورزان و مالکین سخت کرده است.

آقای جلالی مینویسد در سال‌های گذشته که صدور برنج آزاد بود سالانه قریب چهل میلیون تومان ارز وارد کشور میشد و اوضاع زندگی برنج کاران آنقدر ها سخت نبود چون هر تن برنج ۷۰ یا ۸۰ لار باسانی فروش میرفت ولی از سال ۱۳۳۳ مؤسسه انحصار برنج را قیمت نازل میخرد و از ترس قحطی موهوم انرا در انبار نگاه میدارد و همینکه محصول پوسید آنرا به بهای نازلتر حراج میکند و پر واضح است که از این حیث چه زیان بزرگی بمردم وارد میاید.

۵ - اکنون بیش از سی هزار تن مازاد برنج در انبارها موجود است و اگر بزودی صادر نشود مانند برنج های سال ۱۳۳۲ خرمشهر از بین میرود بخصوص که با دو سه ماه دیگر برنج تازه بدست میاید و مقدار زیادی بر این سی هزار تن اضافه میشود.

۲ - عده ای از مردم شهرستانها بخصوص اهالی فارس و کرمان می نویسند که برای فرستادن پول به بنگاه مراجعه میکنیم بنگاه از ما مهر برنجی میخواهد در بسیاری از شهر ها اصلا حکاک وجود ندارد پست خانه هم جز مهر برنجی هیچ چیز دیگر قبول نمیکند و در نتیجه کارهای ما موقوف میماند و کسی که مثلا میخواهد ده تومان برای سربازوظیفه پول بفرستد باید اول چند تومان خرج کند تا از تهران یا شهر بزرگتر دیگر برای او مهر برنجی بخرند و بفرستند و چه خوب است که اداره پست بجای مطالبه مهر برنجی که در بسیاری از شهرستانها وجود ندارد از نظر تسهیل کار مردم فکر دیگری بکند.

۳ - عده دیگر از اهالی تهران مینویسند که از مدتی قبل راجع به تهیه مسکن و پائین آوردن نرخ کرایه خانه صحبت شده و بالاخره تصمیم گرفتند که اراضی بایر را با قیمت نازل در اختیار مردم و کارمندان دولت بگذارند و تا حدی هم این نقشه مفید و اساسی عملی شده و همه نوع قابل تقدیر است اما این اقدام مفید هنوز ناقص است و موقعی از آن استفاده کامل میشود که زمینهای بایر علا تبدیل بخانه شود چه بسا اشخاصی که اکنون قباله دویست یا سیصد متر زمین بایر در دست دارند و چون نمیتوانند خانه بسازند ناچار زمین های خود را بقیمت ارزان به سرمایه داران میفروشند آنها هم بامید اینکه بهای زمین ترقی کند مختصر مالیات زمین را می پردازند و یا اینکه بعادت معمول مجهول المکان میشوند و مالیات نمی‌دهند و زمین ها همانطور بایر می‌افتد بنابراین اگر دولت قصد دارد مردم بی‌خانمان را خانه‌دار کند باید شرکت های مقاطعه کاری ساختمان تاسیس نماید و توسط آن شرکت‌ها زمین های بایر را آباد سازد این است آنچه که مورد انتقاد امروز می باشد و هر قسمتی از آن در حدود خود قابل مطالعه است بنظر ما اولا مؤسسات انحصاری باید بیش از این با کشاورزان و مالکین ارفاق نمایند چون دولت و مجلسین و مخصوصا اعلیحضرت همایون شاهنشاه در درجه اول رعایت حال این طبقه را در نظر دارند ولی جلوگیری از قحطی احتمالی بسیار ضروری است و باید با کمال دقت از آن موضوع مراقبت شود حال اگر بنا باظهارات مالکین و کشاورزان سی هزار تن برنج کهنه در انبار است و برنج تازه هم بزودی دست می‌آید چه ضرر دارد برای صدور برنج تسهیلاتی بعمل آید.

در باب مهر برنجی هم که از یادگار های عصر حجر است اگر فکر تازه‌ای بشود که مردم شهرستانها طلسم مهر برنجی را بشکنند بسیار بمورد خواهد بود تاسیس شرکت مقاطعه ساختمانی هم خیلی ضروری است ولی نباید همه چیز را از دولت خواست و چقدر شایسته است که سرمایه‌داران هر محلی خودشان بتاسیس این قبیل شرکت‌ها قدام کنند و دولت هم در حدود امکان با آنها مساعدت نماید.

چند نامه بشاعری جوان

از شاعر بزرگ آلمانی: رایزماریاریلکه

ترجمه دکتر پرویز ناتل خانلری

چاپ دوم منتشر شد

جوانانی که باشعر و ادب سروکار دارند از یکبار مطالعه این کتاب رازهائی می‌آموزند که از صدها کتاب باید آموخت. بهاء ۲۵ ریال -

کتابفروشی طهوری خیابان شاه آباد مقابل کوچه ظهیر الاسلام

آ-۵۹۵۸ ۲-۲

دکتر ماکاشیان رئیس اسبق بهداری رامسر

باطلاع عموم میرساند بیماران محترمی که قصد دارند از آبهای معدنی رامسر و دیگر حوالی استفاده کنند میتوانند قبلا برای مشاوره با ایشان بآدرس زیر مراجعه کنند.

اول خیابان چرچیل منزل پیرنیا — دکتر ماکاشیان

آ ۵۹۳۵

خانواده‌های امیراصلانی - ناصری قاجار - مظفری قاجار - کامرانی - امیرسلیمانی - اعتمادی - فرهاد معتمد - سمیعی - دادور - ایزدی - ظلی:

از ذوات محترم و دوستان معظمی که در عزاداری فوت مرحوم مغفور حاج غلامحسین میراصلانی (احتشام الملک) با اظهار لطف و عنایت شرکت فرموده‌اند تشکر نموده و اگر بواسطه تالم روحی تاخیری در شرفیابی رخ دهد بدینوسیله معذرت خود را بحضورشان تقدیم میدارند.

آ-۶۱۳۷

از سروران کرام و ذوات محترم بخصوص فراد شریف نفیس نادر کمرک که بمناسبت هفته جوان ناکام محمد مقدم بر سر مزار آن مرحوم در امامزاده معصوم شرکت فرموده‌اند ضمن سپاسگزاری چنانچه تاخیری در شرفیابی حاصل شود مربوط بتالمات روحی بوده مورد عفو و عنایت خود قرار خواهند داد.

علیمحمد مقدم - علی اکبر مقدم - حیدر مقدم

آ ۶۱۲۹

سپاسگزاری و معذرت

بدینوسیله از عموم بانوان محترمه و رجال معظم و آقایان دوستان محترم که در مراسم تشییع و ترحیم پدر عزیزمان حسن مشیری کیلانی (مجد السلطان) شرکت فرموده یا حضورا، تلگرافا و کتبا نسبت بیازماندگان ان فقید اظهار محبت و همدردی فرموده‌اند از صمیم قلب سپاسگزاری و تشکر نموده، چنانچه در شرفیابی و عرض تشکر حضوری تاخیری رخ دهد استدعای عفو دارد

عبدالله مشیری. حسین مشیری. مرتضی خجندپور. احمد مشیری. مجدالملوک طیبی. منصوره حکمت. فروغ لشگری.

آ-۶۱۲۵

از بانوان محترمه و از آقایان محترم و دوستان مکرم که با شرکت خود در مراسم تشییع و مجالس ترحیم زنانه و مردانه مرحوم محمود اژدری چه در حضرت معصومه (ع) و چه در تهران دل داغدارمارا تسلی داده اند بی نهایت متشکریم و چنانچه بواسطه تالمات روحی تاخیری در زیارتشان رخ دهد امید عفو داریم.

آ-۶۰۹۴

کوکب ابراهیمی - صغری اژدری - کبری اژدری - احمد اژدری

از ذوات معظم و محترمی که در تشییع جنازه و مجالس ختم و هفته مادر عزیزمان شرکت و یا بوسیله تلگراف و نامه همدردی فرموده‌اند سپاسگذار و هرگاه بر اثر تالم روحی در شرفیابی و عرض تشکر حضوری تاخیر شود پوزش می‌طلبیم

محمود - حسین - حسن - کاظم - تقی - نصرالله اکبری سنه

آ-۶۱۳۰

براه پر افتخار خود ادامه میدهد

همیشه با مردم و هر شماره بهتر از شماره پیش این شعار امید ایران در دوره جدید مبارزه مطبوعاتی خویش است

در این شماره دانشمند محترم جناب آقای راشد درباره (هوای نفس) یکی از بلایائی که دامنگیر اجتماع ماست باشما صحبت میکند

یادداشتهای یك معلم اثر بی نظیر و آموزنده‌ای که هرگز از نظر شما محو نخواهد شد شایعه آزادی همکاران آقای دکتر مصدق تا چه اندازه صحت دارد؟ چگونه نقشه توسعه پیمان ترکیه و عراق با شکست مواجه شد - آثار تحولات سیاسی اخیر اروپا در کلیه نقاط جهان.

بهترین اشعار و ده‌ها داستان و مقاله جالب و خواندنی قسمتی از مندرجات این شماره مجله امید ایران است.

گارو شاعر گرانمایه ما - در شماره جدید امید ایران که عصر شنبه و صبح یکشنبه منتشر میشود فریادش را بسبك خودش از راه چشم بگوش شما میرساند.

امید ایران علاوه بر دارا بودن تمام مزایای یك مجله خوب

دویست متر زمین دو دستگاه چرخ خیاطی و سه دستگاه دوچرخه و دویست جلد کتاب هم جایزه دارد

چون ممکن است با داشتن یك شماره از آن یکی از این جوایز هم نصیب شما بشود همه هفته امید ایران خودتان را محفوظ نگهدارید.

آ-۶۱۶۳

عروس مرو

در این داستان عشقی و تاریخی، خواهید خواند که چگونه کیانوش دختر یزدگرد کرد هی بنام «مبهن پرستان» تشکیل داده و کشور را از چنگال بیگانگان نجات میدهد. این داستان با قطع بزرگ و روی جلد تمام رنگی فردا از طرف اداره مجله ماه نو منتشر میشود.

آ- ۶۱۳۸

داروسازان مقیم تهران

ساعت ۵ و ۴ بعدازظهر فردا انتخابات هیئت مدیره جدید سندیکا در سالن هتل پالاس انجام خواهد شد موقعیت حساس صنفی ایجاب می نماید که حتما در این جلسه شرکت و باشخاص فعال رای اعتماد خود را بدهید

۶۱۱۲-۰

تشکر و اعتذار

عالیه باکزاده و خانواده‌های سعادت پژوه - مولائی - علامه خواجوی - باکزاد - دهخوارقانی - افشار - بیات - واثق - یاقوت قام - چمنی شاهمیری از نمایندگان مجلس و تیمساران معظم و دوستان و آشنایان شادروان سعادت پژوه که با تشریف فرمائی خود در مجلس ختم و شب هفت حضورا یا کتبا تلگرافی ابراز مرحمت و تفقد فرموده و موجبات تسلی خاطر بازماندگان آن مرحوم را فراهم فرموده‌اند سپاسگزاری نموده و چنانچه بر اثر تالمات روحی تاخیری در عرض تشکر حضوری رخ دهد پوزش میطلبیم.

آ-۶۱۲۲

دقت

شماره گذشته نجات مورد استقبال بی نظیر خوانندگان ارجمند نجات قرار گرفت ضمن اظهار تشکر از علاقمندان نامه نجات اطلاع می دهیم در شنبه نجات را بخوانند

آ- ۶۱۸۱

رهن تصرف

باغ مشجر با ساختمان ۱۴۰۰ متر در رستم آباد آخر خط ۷ جهت مذاکره به آژانس درخشانی تلفن ۴۵۸۶۵ انتهای خط ۱۳ مراجعه شود.

آ-۵۶۷۵ ۲-۵

توضیح و تذکر

در شماره ۸۷۰۷ مورخ ۳۴/۳/۳۱ خبر مربوط به جعل شناسنامه وسند و کلاهبرداری نام علی فراهانی ذکر گردید بدینوسیله اعلام میدارم که خبر مربوطه ربطی باینجانب علی فراهانی فرزند حسن دارای شناسنامه شماره ۶۹ اراك ماموروزارت دادگستری ندارد.

آ ۶۱۴۲

MORRISON AUTOMATIC

مولد برق

آ-۵۸۸۱

تذکر و توضیح

شرحی در صفحه ۹ شماره ۸۷۰۷ چهارشنبه ۳۴/۱/۳۱ راجع بدستگیری غلامرضا صابری در آن جریده درج گردیده بود بدینوسیله اعلام میدارد، نامبرده با فامیل اینجانب هیچگونه نسبت سببی و نسبی ندارد.

اسمعیل صابری معاون اداره پایاپای وزارت اقتصاد ملی

آ- ۶۱۷۷

اتو کرمانشاه

بهترین وسیله مسافرت به همدان و کرمانشاه و کاظمین اتوکارهای آخرین مدل کرمانشاه میباشد خیابان ناصرخسرو نبش دارالفنون تلفن ۵۲۱۱۷

آ ۳۸۱۱ (۱)

تشکر و اعتذار

ازعموم آقایان حجج اسلام و محترمین و ذوات معظمی که در مراسم تشییع و مجالس ختم و شب هفت مرحوم حاج محمد حسین کاشانی سرسلسله خاندان کاشانی حضوراً، کتبا و تلگرافا شرکت فرموده همچنین از آقایان نمایندگان اصنافی که با انعقاد مجالس ترحیم این خانواده را قرین امتنان ساخته اند بدینوسیله تشکر کرده از خداوند متعال توفیق عموم را خواستاریم.

چنانچه بر اثر تالمات روحی در شرفیابی و عرض تشکرات حضوری تاخیر شود معذرت می‌خواهیم.

آ-۵۹۴۵ خانواده کاشانی

دکتر جمال الدین نوربخش

متخصص در بهداشت و بیماریهای کودکان

معتادین به الکل، تریاك، مرفین، کوکائین و هروئین

را با آخرین متد در مدت کوتاهی بدون هیچگونه عارضه درمان مینماید

نشانی: خیابان شاهرضا چهارراه پهلوی

اوقات پذیرائی ۴-۸ بعدازظهر تلفن مطب ۴۵۰۴۰ تلفن منزل ۴۴۷۸۹

آ-۸۳۰۶ -۱-

مقام منیع مجلسین سنا و شورای ملی

رونوشت جناب آقای نخست وزیر - رونوشت جناب آقای وزیر دادگستری

احتراما بعرض میرساند چون در شماره ۸۷۰۵-۲۹/۳/۳۴ روزنامه اطلاعات جناب آقای فرود نماینده محترم مجلس شورای ملی در اثر الغاء شبهات که بمعظم له از طرف بعضی اخلال گران و متجاوزین بحقوق مردم بعمل آمده از جناب آقای وزیر دادگستری راجع بسا تذین اراضی عنبای خیابان بهار سئوالی فرموده‌اند استحضارا بعرض میرسانیم.

بشهادت پرونده های متشکله و رسیدگی های دقیق که از سال ۱۳۲۸ تاکنون در اثر شکایات مالکین اراضی نامبرده بقاء شامخ سلطنت و وزارتین جنگ و دادگستری و ثبت اسناد و املاك و محاکم قضائی و سایر مراجع مربوطه بعمل آمده اراضی مزبور بوسیله عده اخلالگر و زمین خوار با قهر و غلبه غصب و باوجود جلوگیری‌هائی که از طرف وزارت جنگ و کلانتری مربوطه بعمل آمده و اعلان های متعدده که در روزنامه اطلاعات از طرف مالکین برای آگاهی اشخاص از جریان امر شده بازطمع غالب آمده و اعمال غاصبانه خود را شبانه تعقیب و با انواع تشبثات غیرقانونی برای ربودن ملك مسلم اینجانبان متوسل شده و هنوز هم دست از عملیات خلاف کارانه خود برنداشته سهل است مالکین بیچاره را دچار انواع زحمات و مشکلات برای نیل به هدف غیرقانونی خود کرده و با دسته بندی و پشتیبانی از یکدیگر صف واحدی تشکیل داده و مالکین را همه جوره تهدید و مرعوب نموده بطوریکه قدرت ورود و مداخله در ملك مسلم خود را ندارند و حتی یکی از مالکین را در محل مضروب نموده‌اند که در پرونده مربوطه منعکس میباشد. برای اثبات این مدعا اسنادداریم که شخص مورد اعتمادی را مامور فرمایند تا بامراجعه بهرابق امر در وزارت دادگستری و ثبت املاك حقیقت موضوع مکشوف و مفهومیت مالکین ثابت و مظالمی که از طرف عده‌ای اخلالگر و غاصب که بنام قوانین شرعی و عرفی راز یر پا گذاشته و در پایتخت کشور شاهنشاهی هرج و مرج ایجاد نموده‌اند بیش از پیش روشن گردد. با تقدیم احترامات فائقه

از طرف مالکین اراضی پلاك ۶۹۰۳ ابوالقاسم روشن دارای شناسنامه ۲۳۱۳ از بخش ۵

آ-۶۱۷۳

کلاسهای انگلیسی سمعی و بصری دبستان بهشت

شهریه سه ماهه ۲۰۰ ریال

برای ترم تابستانی از پنجم تا دهم تیر ثبت نام مینماید امتحان ورودی برای تعیین قوه انگلیسی یازدهم و دوازدهم تیر.

کلاسهای بزرگسالان (باضافه استفاده از فیلم و آزمایشگاه ضبط صدا) همه روزه از ۵ و ۵ تا ۸ و ۵ بعدازظهر

کودکان صبحها از ۸ تا ۱۱ زیر نظر معلمین آمریکائی

چون تقاضا زیاد و جا محدود است خواهشمند است داوطلبان فقط در روزهای نامبرده مراجعه فرمایند

حق تقدم با انهائیست که در کلاسهای انگلیسی فیروز کوهی بوده اند

نشانی خیابان ابوریحان (بست متری اول) بین خیابانهای شاه و شاهرضا جنب خیابان ناهید خط اتوبوسرانی ۱۲ فرعی

آ- ۵۹۵۹ ۲-۴

اداره روزنامه اطلاعات

در شماره دیروز (چهارشنبه ۳۴/۳/۳۱) شرحی درباره تشکیل شرکتی توسط دو نفر از کارمندان راه آهن بنام (شابودیان - کی نژاد) و فروش زمینهای امیرآباد درج شده بود که لازمست این شرکت برای روشن شدن ذهن عموم در این باره توضیحاتی بدهد.

۱- این شرکت مالك یك میلیون متر اراضی خوردین پلاك ۷۴۸ - بخش ۱۱ شمیران طبق سند مالکیت رسمی میباشد که مورد تائید اداره کل ثبت میباشد.

۲- زمینهای مزبور از روز اول برای فروش بکارمندان راه آهن تهیه و اختیار خریداران نامبرده گان میباشند.

۳- از ش هیچگونه مالکیت ارضی در اراضی نامبرده ندارد و جزئی از آن را بعنوان میدان تیر استفاده مینماید که ضمن تماس با مقامات ارتشی نیز توافق خود را بتخلیه و تحویل ابراز داشته و قول همه گونه مساعدت را داده‌اند.

۴- در تاریخ ۳۴/۱/۲۳ آن جریده ضمن آگهی این شرکت آمادگی خود را برای تقدیم اسناد مالکیت رسمی اعلام و تاکنون متجاوز از یکصد نفر اسناد خود را دریافت نموده‌اند.

۵- بازداشت اینجانبان در اثر تبانی و اغراض شخصی چند نفر سود پرست مغرض بوده و امیداست با بودن جناب آقای دکتر امینی در راس وزارت دادگستری که شخصی بی غرض باشهامت میباشند اینگونه اعمال خلاف مقررات نظیر پیدا نخواهد بود و بزودی رفع سوء تفاهم خواهد شد

مدیر عامل شرکت عمرانی و ساختمانی کیشا - سیدعبدالرسول شایوربان

آ-۶۱۷۴

جشن تاسیس دهمین سال هنرکده خیاطی مدجهان

روز پنجشنبه ۳۴/۳/۱۸ مجلس جشنی در هنرکده مدجهان واقع در چهارراه نواب مقابل مسجد لولاگر تحت سرپرستی بانو ضیائی که اولین بانوی ایرانی است که از دانشگاه ایتالیا موفق باخذ دیپلم عالی خیاطی گردیدند برپا بود در این جشن عده کثیری از اولیای هنرجویان و همچنین عده‌ای از فرهنگیان و مخبرین جرائد شرکت داشتند

بانو ضیائی مدیر فعال و باذوق هنرکده علاوه بر تدریس خیاطی و هنرهای دستی بهنرجویان درس اخلاق و میهن پرستی و شاهدوستی میاموزد

اینجانب که از نزدیك شاهد فعالیت‌های این بانوی هنرمند میباشم از طرف اولیای هنرجویان از وزارت فرهنگ خواهانم که از این قبیل عناصر فعال تشویق و تقدیر نمایند

آ-۶۱۱۷ دکتر مهدی میزالی

آگهی‌های ترمیم و تسلیت در صفحه چهارم و دهم چاپ شده است

میشلن

DSS

لاستیك جدید

بی صدا

دو نوع ساخته میشود

معمولی

دورسفید

آگهی از وگا

آ-۶۰۶۶

مذاکرات نهرو و سران شوروی دیشب در مسکو بپایان رسید

درپایان مذاکرات اعلامیه ای ازطرف آنها بامضاء رسید ـ نهرو بافتخار بولگانین و رهبران شوروی ضیافتی ترتیب داد که درآن مالنکف نیزحضوریافت ـ دراین ضیافت بجای مشروبات الکلی مدعوین آب انگور وگوجه فرنگی نوشیدند وقیافه کلیه شرکت کنندگان در این ضیافت بشاش بود دانشگاه مسکو به پاندیت نهرو درجه دکترای افتخاری دررشته حقوق اعطا کرد

نهرو

مسکو ـ رویتر ـ بین پاندیت نهرو ومارشال بولگانین نخست‌وزیران هندوشوروی اعلامیه مشترکی درکاخ کرملین بامضاء رسید.

اعلامیه مسکو

این اعلامیه حاوی مسائلی است که بین آنها درمذاکراتی که انجام‌داده‌اند راجع بآن توافق نظر حاصل‌شده‌است.

قبل‌از صدور این اعلامیه نهرو بولگانین مدت یک‌ساعت وپانزده دقیقه بایکدیگر مذاکره کردند واین سومین بار بود که از تاریخ ورود نهرو بشوروی بین آنها رسما مذاکراتی صورت گرفت.

نیکیتا خروشف دبیراول حزب کمونیست شوروی نیز دراین مذاکرات شرکت داشت.

نهرو امروز ازمسکو بورشورفت و ازآنجا به بلگراد، وین، رم وشاید لندن مسافرت خواهد کرد تا باسرانتونی ایدن نخست‌وزیر انگلستان مذاکره و مشاوره بعمل آورد.

دیشب ضیافتی از طرف نهرو بافتخار رهبران شوروی داده شد. دراین ضیافت ازمیکویان وزیر بازرگانی شوروی سئوال شد که مذاکرات نهرو ورهبران شوروی درچه محیطی صورت گرفته است؟

میکویان درپاسخ اظهار داشت ازقیافه‌های خندان مدعوین دراین جشن میتوانند حدس بزنید که مذاکرات ازچه قرار بوده‌است.

قیافه‌های بشاش

کاگانیووبچ معاون نخست وزیر شوروی یکی ازمخبرین اظهار داشت من بشما توصیه می کنم که درخبرخودتان بنویسید که دراین جشن قیافه های بشاش وخندان دیدم ولی هیچیک از اعضاء هیئت‌های هندی و شوروی راجع مذاکراتی که صورت گرفته اظهاری نکردند.

نهرو بلافاصله پس از بازدید کارخانه برق اتمی شوروی که مدت دو ساعت بطول انجامید یکسره بکاخ کرملین رفت تا برای آخرین بار بامقامات شوروی گفتگو کند.

پس ازختم مذاکرات نهروضیافتی بافتخارمارشال بولگانین، خروشف و سایر رهبران شوروی ترتیب داد که درآن کلیه اعضاء هیئت رئیسه حزب کمونیست شوروی و ازجمله کئورکی مالنکف نخست‌وزیر سابق‌شوروی حضور داشتند وفقط مولوتف دراین ضیافت شرکت نکرد زیرامشارالیه برای‌شرکت درجشن دهمین‌سال‌تاسیس سازمان‌ملل متحد بسانفرانسیسکو رفته است.

مك‌میلان وزیر امورخارجه انگلستان می‌گوید:

تابستان جاری فصل امید جهانیانست

درروابط بین‌المللی مرحله جدیدی آغاز شده وصلح‌را میتوان محقق ساخت

سانفرانسیسکو ـ رویتر ـ هارولد مك‌میلان وزیر امورخارجه انگلستان که اخیرا در جشن دهمین‌سال تاسیس سازمان ملل متحد در سانفرانسیسکو شرکت داشته ازاین‌شهر بطرف‌لندن رهسپارشد.

مشارالیه قبل از عزیمت اظهار داشت که روابط بین المللی اکنون مرحله جدیدی‌را آغاز کرده‌است.

وی گفت صلح یك چیز زنده‌میباشد که میتوان بآن‌رسید.

وی طی نطقی که در کلوب کشورهای مشترك‌المنافع بریتانیا در سانفرانسیسکو ایراد کرد گفت:

همانطور که پرزیدنت ایزنهاور خاطرنشان ساخته تابستان‌سال ۱۹۵۵ که هم‌اکنون آغازشده فصل‌امیدواری برای‌مردم جهان‌میباشد و برای آنکه این‌امیدواری تحقق یابد وازآن ثمره ونتیجه‌ای حاصل شود لازمست‌که با مهارت‌وصبروپشتکار وبالاتر ازهمه بصلح‌وفادار باشیم.

مك‌میلان اضافه کرد که صلح یك وهم‌وخیال نیست بلکه‌واقعیت زنده‌ایست که‌میتوان بآن‌رسید.

وی خاطرنشان کرد که‌برای حفظ دموکراسی ومقررات باید اقدام‌کرد والبته انجام‌این‌امرمخاطراتی درپیش دارد. والبته‌اقدام بهرکار پرارزش دارای‌چنین مخاطراتی می‌باشد.

مك‌میلان گفت انگلستان که برای جلوگیری‌ازبروز تجاوزدرآسیای‌جنوب شرقی‌اقدامات مجدانه بعمل‌آورده توانسته بسازمان دفاعی‌آسیای‌جنوب شرقی ملحق شود.

وی‌سپس گفت آسیای جنوب‌شرقی تنهامنطقه‌ای ازجهان میباشد که‌درحال حاضردرآن تجاوز ونبرد بطورعلنی وجوددارد ومثلادرمالایا کمونیست‌ها که ۹۵ درصدشان‌ازعمال خارجی‌هستند دست‌بعملیات تروریستی زده‌اندواین عملیات‌ازسال ۱۹۴۸ تاکنون‌ادامه‌دارد وبراثرآن هشتهزار نفرکشته واسیر شده‌اند.

مك‌میلان قبل‌از بازگشت بلندن بامولوتف وزیرامور خارجه شوروی درباره‌امورمهم‌جهان و کنفرانس‌سران دول بزرگ‌مذاکره بعمل‌آوردو بطوریکه مطلعین‌اظهار داشته‌اند ازمذاکرات نتایج‌رضایتبخش حاصل‌شده‌است.

مك‌میلان

فشفشه اتمی جدید ارتش امریکا

یك واحد بزرك هوائی را دریك لحظه نابود میکند

واشنگتن ـ خبرگزاری‌فرانسه ـ امروز هنری‌جاکسن‌سناتوردموکرات آمریکا از ایالت واشنگتن که ضمنا رئیس‌سوکمیسیون اتمی سنای آن کشور میباشداعلام کرد بزودی ارتش‌آمریکا دارای فشفشه‌های اتمی جدیدی‌خواهد شد که هریك‌ازآنها بتنهائی قادرخواهندشد یك‌واحدبزرك هوائی‌را دریك لحظه نابود کنند. وی ضمنااضافه کرد درصورت تهیه‌این‌فشفشه جدید ارتش آمریکا قادر خواهدبود ازسرحدات‌خود برعلیه‌حملات احتمالی دشمنان‌دفاع نموده وهمچنین درظرف‌کمتر ازنیم ساعت هدفی واقع درفاصله ۸۰۰۰ کیلومتری را نابودکند. فشفشه‌مزبور بوسیله‌رادیو هدایت‌شده ومیتوان باآن‌هدفهای دور دستی دقیقا نشانه‌روی‌نمود.

جاکسن درپایان اظهارات‌خود اضافه کرد دولت آمریکا بااختراع این‌سلاح جدید درمسابقه‌خود باشوروی دربدست‌آوردن تفوق‌هوائی پیروز خواهدشد.

نهرو بایتالیانیز مسافرت خواهد کرد

رم ـ رویتر ـ سخنگوی‌دولت‌ایتالیا دررم اعلام کرد که پاندیت نهرو نخست‌وزیر هند که اکنون‌مشغول مسافرت درشوروی‌میباشد دو هفته دیگر بروم‌وارد خواهدشد.

ولی‌هنوز ازجزئیات مسافرت‌نهروبایتالیا خبری‌در دست نیست و احتمال‌قوی میرود که مشارالیه درواتیکان بحضور پاپ‌اعظم‌رهبرکاتولیکهای جهان‌پذیرفته شودو بااومذاکره کند.

وضع مزاجی رئیس جمهور شیلی وخیم است

سانتیاکو ـ اخیرا شایعات زیادی در اطراف وضع مزاجی رئیس جمهوری شیلی دربایتخت‌آن کشور بجریان‌افتاده‌است.

درمحافل سیاسی‌شیلی اظهارعقیده‌میشودچون‌رئیس‌جمهور درروزهای اخیرازملاقاتهای‌سیاسی‌حتی‌با اعضاء کابینه خودداری نموده‌ومثل‌معمول‌خوددر روزهای آخرهفته به ویلای ییلاقی خود نرفته‌است ممکن‌است‌وضع‌مزاجی وی‌وخیم باشد

طوفان نزدیك میشود

بقلم وینستن چرچیل ترجمه آورج فرازمند

جلداول از «خاطرات جنك‌جهانی‌دوم» برنده جایزه ادبی نوبل

بهارستان ـ کانون انتشارات نیل ـ بها ۷۰ ریال

۶۱۷۵-۱

مژده

ماشین‌های دستبافت آخرین مدل وارد شد

قیمت

از ۱۰۰ تومان ببالا

تعلیم ولوازم یدکی مجانی است. ماشینهای دستبافت این فروشگاه برای همیشه ضمانت میشود

نمایشگاه ماشینهای دستبافت کاموافروشی

توماجیان لاله‌زار مقابل سینمایران تلفن ۳۱۹۱۶

آ-۷۰۶۹

مژده — در تآتر شهرزاد — مژده

بزرگترین کنسرت سال بخوانندگی خواننده محبوب:

منوچهر شفیعی همراه باارکستر شاپور نیاکان با ضمام دوپرده نمایش کمدی بنام «عشق‌عجیب» رقص‌سامیه‌جمال ایران‌رادیوفکاهی محمدی

شروع ساعت ۸ویکربع. آ-۵۹۵۰ ۱-۲

آخرین‌اسلوب درمان قطعی‌سوزاك وضعف قوه‌باه

باسابقه ۷ سال‌طبابت درکشورایران وفرانسه. بعدازظهرها خیابان سعدی نزدیك‌دروازه‌دولت‌رو بروی‌خیابان‌هدایت پاساژ نوردکترعباس جناب‌زاده

آ-۳۰۸۹۹ ۲۰-۲۰

آب انگور وگوجه‌فرنگی

بر طبق رسوم‌هند در این‌ضیافت مشروبات الکلی وجود نداشت و بولگانین وخروشف مانندنهرو آب انگوروگوجه فرنگی نوشیدند، دراین ضیافت ویدیچ سفیرکبیر یوگوسلاوی درمسکوفرصتی بدست آورد تابارهبران شوروی‌مذاکره کند. مارشال بولگانین سرویلیام هیتر ولوئی‌تروکس‌سفرای کبارانگلستان وفرانسه‌ووالترواملی کاردار سفارت آمریکا جامهای خودرا بسلامتی‌جشن‌دهمین سال‌تاسیس سازمان‌ملل‌متحد نوشیدند. بعدازطرف بولگانین ضیافتی بافتخار نهرو در کاخ کرملین‌داده شد. برطبق موافقت نهروسران‌شوروی متن اعلامیه آنها امروزصبح درمسکو ودهلی منتشرشد وقبل ازان این‌متن دراختیارمخبرین قرارداده شده‌است. چندنفرازمخبرین غربی ازنهرو درخواست کرده بودند که‌متن انگلیسی این‌اعلامیه دراختیار آنها گذاشته‌شود نهروباانده‌کرومیکو معاون‌وزارت امورخارجه شوروی‌در این‌باره مذاکره‌کرد ولی بعدا اظهار داشت که برحسب تقاضای دولت‌شوروی تاروزنامه‌های شوروی متن اعلامیه را چاپ نکنند‌اعلامیه مزبور بمخبرین داده نخواهدشد.

دکترای درحقوق

ضمنادیشب ازطرف دانشگاه‌مسکو بنهروودرجه دکترای افتخاری دررشته حقوق‌اعطاء شد. بعضی ازمخبرین از نهرو سئوال کردند که آیا دعوت سر انتونی‌ایدن نخست وزیرانگلستان را برای مسافرت بلندن ومذاکره باوی قبول کرده‌است ولی نهروازدادن پاسخ باین‌سئوال‌خودداری کرد وهنوزمعلوم نیست که آیا مشارالیه بلندن مسافرت خواهدکردیانه؟

در ضیافت دیشب خروشف با مخبرین امریکائی بنام فرانك کلی و ویلیام‌ورثی گرم گرفت وبا آنها بلطف ومهربانی مذاکره کرد.

ویلیام ورثی که یکنفر مخبر سیاه پوست می باشد اولین خبرنگار سیاه‌پوستی است که بعدازجنك‌دوم‌جهانی بشوروی مسافرت کرده و بهمین جهت خروشف با اواول دست داد وگفت چون شمااولین‌خبرنگارسیاه‌پوستی هستید که بمسکو می آئید واجبست که‌اول باشما دست بدهم.

نروکس

نروکس ـ محبوبترین ساعتهای جهان

نماینده انحصاری بازارسرای توکل

نگرانی: نروکس: تهران تلفن ۷۵۱۳-۲

۶۱۵۷-۱

مولوتف یك برنامه صلح جدید طرح کرد

این برنامه‌شامل هفت‌ماده‌مربوط‌پایان دادن برنامه‌های جنك، پایگاههای نظامی، استفاده ازانرژی اتمی، تخلیه آلمان، مسائل‌خاور دور، توسعه بازرگانی بین‌المللی وتوسعه‌روابط فرهنگی میباشد ـ مولوتف گفت مسئله فورمز باید فوراحل‌شود و برای تقلیل سلاحها و نیروهای نظامی اقدام لازم بعمل‌آید

عدم‌قبول‌عضویت‌چین کمونیست درسازمان‌ملل‌متحدغیرعادلانه‌است

سانفرانسیسکو ـ رویتر ـ ویچسلاو مولوتف وزیر امور خارجه شوروی طی نطقی که بمناسبت جشن تاسیس سازمان ملل‌متحد در سانفرانسیسکو ایراد کرد یك‌طرح هفت ماده‌ای برای پایان دادن بجنك‌سردیکه اکنون بین شرق وغرب جهان جریان‌دارد پیشنهاد کرد.

برنامه مولوتف

وی‌ازدیپلماتهای جهان درخواست کرد که ازحرف بایکدیگر بعمل بپردازند وگفت هدفهای زیرین اولین‌هدفهائی هستند که برای رسیدن بآن باید فعالیت کرد:

۱ ـ پایان‌دادن ببرنامه جنك‌در کلیه کشورها.

۲ ـ حصول توافق نظر بین دول بزرك جهان راجع بمذاکره درباره پایگاههای نظامی که در کشورهای خارجی تاسیس شده‌است.

۳ ـ توسعه استفاده از انرژی اتمی برای مصارف‌عام‌المنفعه و کمك بکشورهای عقب مانده جهان.

۴ ـ توافق نظر چهاردولت بزرك درمورد خروج نیروهای نظامی این کشورها از آلمان.

۵ ـ حل‌مسائل مهم خاوردور.

۶ ـ رفع موانع و مشکلاتی که ازتوسعه مناسبات بازرگانی واقتصادی بین کشورها جلوگیری میکند.

۷ ـ توسعه روابط‌فرهنگی کشورهای مختلف جهان بوسیله مبادله هیئت‌های فرهنگی و تشویق سیاحان بمسافرت بکشورهای گوناگون.

مولوتف خاطرنشان ساخت که دولت‌شوروی‌معتقد است که‌این برنامه باید بتدریج درسالهای ۱۹۵۶ ۱۹۵۷ بموقع‌اجرا گذاشته شود.

مسئله‌فورمز

وی گفت یکی‌از وظائف سازمان ملل‌متحد اینستکه هرچه زودتر برای حل‌مسئله فورمزاقدام کند.

وی گفت اگردول‌شرق وغرب‌جهان این‌اصول‌را عملی سازند بهبودی در روابط بین‌المللی حاصل خواهد شد ومبانی صلح عمومی مستقرومستحکم خواهدشد.

مولوتف آنگاه‌خاطرنشان کرد

مولوتف

که‌البته چین کمونیست نیزیکی‌از کشورهائی است که بایددراجرای مواد‌مزبور اقدام‌مجدانه بعمل‌آوردوایندولت باید درمذاکرات مربوط بتقلیل‌سلاحها و تحریم‌استعمال سلاحهای اتمی‌وهیدرژنی و برطرف‌ساختن خطربروزجنك سوم جهانی شرکت‌داشته باشد.

وی گفت‌وضع‌خطرناکی‌را که در فرمزپیش‌آمده نبایدندیده گرفت‌وجای هیچگونه‌شك‌وتردیدنیست که جزائرتائیوان (فرمز) بسکادوروجزائری که درنزدیك آب‌های‌ساحلی‌چین‌قراردارد بموجب‌چندین‌قرارداد بین‌المللی جزء قلمروحکومت‌چین بشمارمیروند.

ولی متاسفانه این جزایر هنوز بچین کمونیست تحویل‌داده نشده‌اندو این وظیفه سازمان ملل‌متحد است که برای واگذاری جزائرمزبور بچین کمونیست اقدام‌لازم‌بعمل‌آورد وباین ترتیب دراسرع وقت‌برای حل قضایای خاور دور اقدام کند.

تقلیل سلاحها

مولوتف گفت که درنیمه‌اول‌سال آینده باید یك کنفرانس‌جهانی برای بحث‌ازمسئله تقلیل سلاحهاو نیروهای نظامی تشکیل شود واکنون برآمریکا وسایرکشورهای غربی است که اقدام بعدی‌رابعمل‌آورند.

وی گفت شوروی پیشنهاد های دول‌غربی‌رادرمورد تقلیل سلاحهای معمولی موردقبول قرارداده‌ودول‌غربی هیچ‌دلیلی ندارند که برای‌تحریم‌استعمال سلاحهای‌اتمی وهیدرژنی‌اقدامی نکنند.

وی گفت سازمان ملل‌متحد باید برای‌تشکیل کنفرانس اقتصادی جهانی اقدام کند و دراین کنفرانس نمایندگان کشورهائی هم که‌درسازمان‌ملل‌متحد عضویت ندارند شرکت کنند.

مولوتف گفت‌عدم‌قبولی‌عضویت چین‌کمونیست درسازمان‌ملل متحدیك عمل غیرعادلانه وغیرقانونی است ـ این‌عمل‌رادیگر نمیتوان تحمل کرد مگراینکه اعتماد واطمینان بسازمان ملل متحد سلب‌شود واکنون‌موقع‌آن رسیده که بدون‌فوت‌وقت نمایندگان‌چین کمونیست درمجمع عمومی سازمان ملل متحدو شورای امنیت‌عضویت یابند.

پیمانهای‌دفاعی‌خاورمیانه

مولوتف بتاسیس پیمانهای نظامی جدیددرجهان وتشکیل‌پیمانهای نظامی‌از جمله پیمانهای دفاعی‌مربوط بخاورمیانه حمله کرد و خاطرنشان ساخت که‌اگراین‌سیاست ادامه پیدا کند مسلما‌از تیرگی فعلی بین‌المللی چیزی کاسته نخواهدشد.

رکورد جدید کارخانه اتومبیل سازی فورد

نیویورك ـ کمپانی فورد اعلام کرد که رکوردجدیدی درساختن‌ماشین وکامیون بدست‌آورده است و این کارخانه دریکروز بیش از ۱۰۳۷۰ ماشین‌ساخته‌است.

تاسیس ۱۳۲۶ — کلاس رادیوپاریس — شماره‌ثبت ۸۸۴۸

دارای امتیازرسمی ازوزارت‌فرهنك

نام‌نویسی سی‌وششمین‌دوره‌شاگردان‌درس‌علمی‌وعملی ساختن‌و تعمیر رادیو تا ۱۱ تیرشروع‌تدریس ۱۲ تیر (برای‌شهرستانها بامکاتبه)

خیابان‌اسلامبول تهران

(۱) آ-۶۰۶۸

۶۴۰۱

ده‌سال ازعمر سازمان ملل میگذرد

بقیه از صفحه اول

درسال ۱۹۱۹ درشهرورسای منشوری شبیه به منشور سازمان ملل امروز نیز امضاء شد ولی آنموقع مثل امروز برای پیشرفت سازمان زمینه مساعد نبود.

موقع امضای منشور سازمان ملل درسانفرانسیسکو نطق‌های امیدبخشی ایرادشدترومن رئیس جمهورسابق آمریکا، هالیفاکس نماینده انگلستان و بسیاری از رجال بخصوص مسترستیتونوس اظهاراتی نمودند که همه حاکی ازامیدبه پیشرفت سازمان بودفقط عده‌ای درآنروزهم مثل امروزازاختلافات شوروی ودول غربی نگران بودند وعده معدودی هم ازپیدایش بمب اتم اطلاع داشتند.

هنوز اختلافات هست

در نروز کسی پیش بینی نمیکرد که اختلافات اینطور دامنه‌دار شود و باین شدت باقی بماند همه بخاطر دارند که دولت شوروی باوجود امضاء منشور درچندمرتبه شورای امنیت را ازکارانداخت ومجمع سازمان را بمیدان جنگ سرد مبدل ساخت باتمام این موانع سازمان برجاماند واساسش محکم ترشد زیرا احساسات بنی نوع بشردر این ایام سازگاربادوام وبقای سازمان ملل میباشد دولت بریتانیاازهمان ابتداء معتقدبوده وهست که سازمان بایدسیرتکاملی خود رابطور معتدل طی کند واز هرگونه تندروی احترازجوید ولی دولت شوروی ودولت امریکا بسایر تذکرات دولت بریتانیا توجهی نداشتندودر عین حال تعبیرات قراردادها ومذاکرات دومبارتن اوکس ویالتا برسختی وضع سازمان افزود و موجب اعتراض دولت‌های کوچک شد.

بااین همه اگرتصمیم باشد هر مؤسسه‌ای میتواند با مقتضیات روز متناسب گردد وبهمان نظر دو تصمیم جدید درباره سازمان اتخاذ شده که این مؤسسه را بامقتضیات زمان متناسب میسازد تصمیم اول ان است که درموارد لازم مجمع عمومی سازمان بجای شورای امنیت اقدام کند وقائم مقام شورای امنیت باشد گرچه درابتداء بااین نظر موافقت نمیشدولی بالاخره لزوم آن محقق گردید وهمان موقع که آمریکا برای دفاع کره برضد حملات چین کمونیست محتاج بتایید بین المللی بود سازمان ملل آن کاررا انجام داد نکته قابل توجه اینکه درآن مورد نه دهم کلیه قوای مدافع درجنگ کره متعلق بامریکا بود معذلك آمریکالازم دانست تایید نظر سازمان ملل را بخواهد و نظر موافق نمایندگان دولت‌هائی را که هیچگونه کمکی نمیکردند درموضوع جنگ کره جلب نماید واین خودمیرساند که سازمان ملل یك مؤسسه ضروری بین المللی بشمار میاید ومقتضیات زمان وجود آن را ایجاب می کند اگر دولت بریتانیاهم در سال ۱۹۳۵ همین نظر وروبه آمریکا را تعقیب میکرد وازتعدی وتجاوزایتالی برحبشه بااستمداد از نظر مجمع ملل متفق آن روز استفاده مینمودشاید جنگ اخیر واقع نمیگشت واگرآمریکادرسال ۱۹۵۰ درموضوع کره آن احترام و اهمیت را برای سازمان ملل قائل نمیشد امروزجشن سازمان ملل بصورت مسخره درمیامد.

واما تصمیم دوم که برای پیشرفت سازمان اتخاذشده آن است که مفاد ماده ۵۱ منشورملل رامشمول اتحادیه دفاعی دول آمریکای جنوبی قرار داده‌اند تا درصورت عدم موفقیت شورای امنیت اتحادیه مزبور بتواند از هرگونه تجاوزی ممانعت نماید سازمان ملل اکنون معتقد است که مفاد این ماده نه تنها مشمول اتحادیه دفاعی ملل آمریکای جنوبی باشد بلکه درهرقسمت از دنیا که ایجاد چنین اتحادیه موجب پیدا کند باید این نوع اتحادیه‌های دفاعی تشکیل یابد سابقا این نوع اتحادیه‌های دفاعی درتحت نظارت شورای امنیت بعنوان اتحادیه‌های محلی ایجاد میشد ولی اکنون مطابق تصمیم اخیرسازمان ملل بوسیله این اتحادیه‌ها دنیای شرق وغرب بهم وصل میشود و فاصله های محلی برطرف می گردد.

نقش دولتهای کوچك درسازمان

بایددانست که دولت‌های کوچك هم درمجمع عمومی سازمان ملل نقشهای مهمی را عهده‌دارمی باشند وبخوبی آن را انجام میدهند مثلا در مواردی که صحبت از اعطای استقلال بملت های تحت الحمایه میشود نمایندگان این دولت های کوچك درمجمع عمومی سازمان ملل همه نوع بنفع آن ملت‌ها اظهارعقیده میکنند وعقایدآنان ازطرف نمایندگان بلوك شرق وگاه هم بلوك غرب تایید و تقویت میشود ونتایجی هم از آن بدست میآید همین قسم نمایندگان دولت های کوچك توانسته‌اند مکررمساعدت های عملی سازمان ملل را برای کمك به آوارگان ومستمندان بین المللی جلب نمایند.

منشورسازمان نقیصه‌دارد

اکنون درنیویورك مؤسساتی از طرف سازمان دایرشده که نمایندگان بلوکهای شرق وغرب وبیطرف درآنجا جمع میشوند مذاکره ومباحثه میپردازند وافکاروآراء خودرا آزادانه مورد مطالعه قرار میدهند والبته این اقدام ازهرجهت مفیدفایده میباشد همین قسم نمایش جریان سازمان ملل بوسیله تلویزیون بپیشرفت کارهای سازمان کمك می کند و مردم را بآن موسسه بین المللی نزدیکتری سازد ولی معذلك پاره‌ای نقایص درکارسازمان و منشور سازمان هست که بایدمرتفع شود که یکی ازآن نقیصه‌ها عدم توافق دولت‌های بزرك در پذیرفتن عضوجدید می باشد. مثلا میلیونها مردم چین کمونیست در سازمان نماینده ندارند وفقط ازطرف اهالی جزایر فرموز نمایندگانی در سازمان حضوری یابند این نقیصه است و نقیصه بزرگی است که بایدرفع شودتا سایرملل هم بتوانند در امور سازمان شرکت کنند و موضوع تقلیل سلاح و جلوگیری ازاستعمال بمب اتم وغیره با جلب نظر کلیه ملل جهان موردمذاکره قرار گیرد و بنتیجه برسد.

آقای لاورنتیف سفیر کبیر شوروی بتهران باز گشت

بقیه ازصفحه اول

درحال حاضرسفیر کبیر شوروی ماموریت مهمتری غیرازانجام مذاکرات مربوط بنصب علائم مرزی ندارد چون سایرمسائل مهمی که بین دو کشورمطرح بحث بوده فیصله یافته است.

طلاهای ایران دوهفته قبل تحویل نمایندگان دولت شد وسند اجاره بار اندازهای بندربهلوی نیزهفته آینده ثبت خواهد رسیدوفقط خریدتاسیسات شرکت سابق «ایران سونفت» مطرح بحث دو کشوراست که آنهم با زمینه مساعدی که درروابط دو کشور بوجود آمده فیصله خواهد یافت.

درباره الحاق ایران به پیمان دفاعی خاورمیانه که تادوماه قبل جزو مهمترین مسائل روزشده وسروصدای زیادی ایجاد نموده ودچون مقامات رسمی ایران بارها اعلام نموده‌اند که دولت ایران درحال حاضر هیچگونه نظری برای الحاق باین پیمان ندارد لذا میتوان گفت که درباره این موضوع نیز هیچگونه گفتگوئی درملاقات های آینده لاورنتیف بامقامات دولتی ایران صورت نخواهد گرفت.

امروزدروزارت خارجه گفته میشد که آقای لاورنتیف دراولین فرصت با آقای علاء نخست وزیر ملاقات خواهد نمود که البته این ملاقات صرفا جنبه تشریفاتی ودید و بازدید خواهد داشت.

همچنین سفیرشوروی با آقای سپهبد جهانبانی رئیس هیئت علامت گزاری مرزی ملاقات خواهد کرد

مقامات رسمی دولت بازگشت آقای لاورنتیف راعادی تلقی کرده وهیچگونه تحول تازه‌ای رادرروابط دو کشور پیش بینی نمیکنند.

بقرار اطلاع آقای لاورنتیف سفیر کبیر شوروی روز یکشنبه آینده بحضور شاهنشاه شرفیاب خواهدشد.

برای تحکیم مناسبات ایران وچکسلواکی اقدام میشود

امروز اطلاع حاصل شد که مبادله کالا بین ایران و چکسلواکی براساس موادموافقت نامه بازرگانی پایاپای سال گذشته که بطورضمنی تمدید گردیده ادامه دارد وداد وستد اجناس رطبق لیست‌های منضم قرارداد تارفع اختلاف سلیقه‌هائی که ازچندی قبل ضمن عمل پیداشده مداومت خواهدداشت.

ضمناطرفین سعی وافی مبذول میدارند که هرچه زودتر مناسبات کلی دوکشور تحکیم پذیرد و حجم مبادلات از طریق ایجاد تسهیلات تازه توسعه پیدا کند

مجلس شورای ملی

بقیه ازصفحه اول

محبوب ومفخم باسعادت وخوشی زندگانی فرموده واز پرتو توجهات شاهنشاه معظم ملت ایران روز بروز درشاهراه ترقی وتعالی سیر نمایند.

(نمایندگان ـ انشاءاله)

هزینه زندگی..

در اینهنگام سئوالات نمایندگان از دولت موردبحث قرار گرفت و سئوال آقای دکتر جزایری درمورد هزینه زندگی مطرح شد.

آقای دکتر جزایری گفت همه آقایان محترم در این مسئله بانده‌هم عقیده هستند که یکی از مسائل مهم مملکت وضع هزینه زندگی است (صحیح است)

بنده این مسئله را از نظر فورمول اقتصادی مطالعه میکنم و بعرض آقایان میرسانم ،مجلس محترم هم باید این مطلب را از نظر کلی و اساسی مورد امعان نظر قراردهد.

درمملکت مابعد از ورود قشون متفقین بملت عواملی که خارج ازاختیار ملت ومملکت وحکومت ایران بود قیمت بالارفت.

درموقعی که قشون متفقین وارد ایران شدند اوضاع غیرعادی برای مملکت ما ایجاد شد ودر مدت کوتاهی هزینه زندگی چند برابر گردید.(صحیح است)

علت این امر پیداشدن یك دسته مصرف کننده پولدار بود که بهرقیمت میخریدند و بهرقیمت خرج میکردند وآن قشون متفقین بودولی یك عواملی هم ازطرف مردم بود که بعضی سود طلبان با احتکارها ،بابی انصافیها، با گرانفروشیها سبب شدند نرخ هزینه زندگی تااینحد بالارفت.

بعد ازجنگ هم متاسفانه این مسئله مورد توجه دقیق قرار نگرفت وآنرا بعنوان یك «مسئله ملی» تلقی نکردند نتیجه این شد که گاهی دولتها هم یك اعمالی کردند که به بالا رفتن هزینه زندگی کمك کرد.

بنده درحکومت گذشته موقعی این سئوال را کردم که دیدم اولا خود دولت وثانیا شهرداری تهران اعمالی میکند که خود بخود هزینه زندگی را بالامیبرد وقیمتها گران می‌شود.

چون بنظر بنده درسال گذشته عوامل داخلی وخارجی درایران ایجاد شد که همه بایستی بپائین آمدن هزینه زندگی کمك کند، موضوع نفت حل شد، ارز در مملکت پیدا شد ، دروازه ها از محدودیت سابق خارج گردید واعتباراتی برای دولت حاصل شد . اماعوض اینکه ازاین عوامل استفاده شود آمدند کامیون وارد کردند. اگراین مطلب یکروزدر مجلس ایران مورد بحث قرار گیرد بنده هم نظریات خودرا عرض خواهم کرد.

بنظرمن بالارفتن سطح زندگی در دولت گذشته یك مقدار عمده‌اش معلول اعمال شهرداری تهران بود و قسمت دیگرش اعمال پیروبه دولت بود که از آنجمله تصویبنامه‌های صدور گندم و جورا بایدنام برد.

وقتی شهرداری قیمت سینماهارا بدون دلیل وموجبی دوبرابر می کند قیمت‌ها بالا میرود، وقتی وضع اتوبوسرانی تهران را بصورتی در میاورند که ملاحظه فرموده‌اید هزینه زندگی بالامیرود.

اگرمیخواهید واقعا باین وضع اتوبوسرانی تهران سروصورتی بدهید دستور فرمائید یکهفته آقایان وزراء، آقایان رؤسای شهربانی وراهنمائی یك هفته اتومبیل دولتی سوار نشوند وایاب وذهاب ورفت وآمد خودشان را در تهران و بین تهران وشمیران بااتوبوس انجام دهند تا ببینند چه خبراست.

مقصودم اینست که نه تنها در گذشته عملی نشد که قیمت هزینه زندگی پائین بیاید بلکه اعمالی کردند که دانسته یا ندانسته موجب شدند هزینه زندگی بیش از پیش بالا برود و کمرشکن بشود ...

نایب رئیس ـ آقای دکتر جزایری وقت شما تمام شد.

دکتر جزایری . عرایض بنده تمام نشد ولی چون میفرمائید وقت تمام شده دنباله انرا بعد عرض خواهم کرد.

وظیفه شهرداری...

آقای علم وزیر کشور در پاسخ آقای دکتر جزایری گفت:

نماینده محترم سئوالی درباره گرانی هزینه زندگی وترقی نرخ ذغال وگوشت وحمام وغیره درسال گذشته ازدولت سابق نموده‌اند که عرض جواب آن امسال بعهده من محول شده‌است.

قبلا بایدعرض کنم دستگاه شهرداری مطابق معمول جوابی در پاسخ این سئوال تهیه کرده که بنده میتوانم حضور آقایان عرض کنم ولی بعقیده بنده این شرح ممکن است منظور اصلی آقای دکتر جزایری راتامین نکند زیرا شهرداری اصولا جز کنترل نرخ وظیفه‌ای ندارد وچنانچه درمملکت جنسی گران تمام شد وگران بدست مردم رسید طبعا کاری از عهده شهرداری ساخته نیست.

الان با اقدامات شهرداری تاحدی قیمت گوشت وتره بار پائین آمده ولی اساسا باید دید که چرا قیمت گوشت باین حدود رسیده که شهرداری امروز نمیتواند آنرا بیشتر ازحد معینی تنزل دهد.

آقای وزیر کشور در اینوقت موجبات گرانی نرخ گوشت را که اهم آن مسئله صدور گوسفند بود بیان کرد و گفت:

آقایان اگر دراین امور که ظاهرا کوچك بنظر میرسد دقت فرمایند ملاحظه می کنند که مشکلات درمملکت ماچقدر زیاداست و باید باچه دقتی درطول زمان اقدام و مطالعه شود که مملکت دچارچنین وضعی نشود. (صحیح است)

این اقدام و مطالعه هم کاریکروز ودوروز وده روز نیست و باید فرصت داشت ، منتهی هرچه زودتر بهتر.

تصمیمات خلق الساعه

یکی ازموارد مهمی که درایجاد این وضع سیارموثر بوده است تصمیمات خلق الساعه اقتصادی است که ازهرعامل دیگری بیشتر بمردم صدمه زده است (صحیح است ـ احسنت)مثلا درباره گوشت دولت اسبق تصمیم بصدور گوسفند گرفت حالا چقدر گوسفند صادر شد کاری ندارم ولی آنچه مسلم است اتخاذ چنان تصمیمی که بدون مطالعه و مشورت بااشخاص مطلع بوده است و حتی آمار خیلی خوبی راهم درنظر نگرفتند اثرات نا مطلوبی برجای گذاشته که هنوز هم دچار آن هستیم بنده بیشتردر این باره توضیح ندارم و تصور میکنم که جواب این سئوال را بهتر بود آقای وزیراقتصادملی میدادند گرچه ممکن است بمذاق بعضی ازآقایان زیادمطبوع نباشدزیرا ایشان هم سنشان از بنده بیشتراست وهم ریششان پرپشت تر (خنده حضار)

بهرحال ، مسئله اقتصاد دریك مملکت مسئله‌ای بسیارحیاتی واساسی است ودرعین حال مقابله باآن ازعهده یك دستگاه ودرزمان کوتاه ساخته نیست اینست که ما برحسب امر اعلیحضرت همایونی تصمیم داریم یك هیئت ثابت اقتصادی تشکیل دهیم که بدون در نظر گرفتن شرایط غیرفنی ودوراز افکار شخصی و نظریات خلق الساعه تمام موارد وجهات اقتصادی مملکت رازیر نظر بگیرد (احسنت) وتصمیمات این هیئت راهردولتی اعم ازاین دولت یادولتهای دیگر اجرا کنند (عده‌ای از نمایندگان. بسیارکار مفیدی است)

(خرازی ـ کمال تشکررا داریم)

بنده تصور میکنم بااین عمل تاحدی منظور آقای دکتر جزایری تامین شود.

اما درمورد شورای اصناف هم قبلا بعرضتان رسیده‌است که دراینباره وزارت کارمشغول اقدامات ومطالعاتی است و در مسئله سینماها و بعضی اماکن تفریحی دیگرتصدیق بفرمائید که اگر دراینموارد قدری هم سطح هزینه بالا باشد زیادمهم نیست (یکی از نمایندگان ـ ضرردارد)

بله بنده هم معتقدم که ضرر دارد ولی درمقابل سایرمسائل حیاتی واساسی که ما به الابتلای همه مردم است چندان مهم نیست.

اتوبوسرانی

درمسئله اتوبوسرانی بایدعرض کنم ازابتدای تشکیل این دولت، فکر رفاه مردم و تشکیلاتی برای اصلاح وضع اتوبوسرانی منظور نظردولت قرار گرفت ودر نظرداشتیم برنامه‌ئی تنظیم کنیم که اگروضع اتوبوسرانی صد در صد اصلاح نشود از وضع فعلی خارج گردد.

پس ازآنکه دولت بمجلس معرفی شد، روزاول بادوم دراینجا عرض کردم که درمطالعات یکی دوروزه باین نتیجه رسیده‌ایم که تعداد اتوبوسها کم است (صحیح است)

البته نمیتوانم عرض کنم که معایب دیگری درکار نیست وفقط همین عیب اساسی است و بس، چنین ادعائی ندارم.

لکن مسئله اینکه یك عیب قطعی بنظر میرسید کمی تعداد اتوبوسها بود همانطور که ملاحظه فرمودید چندخط بخطوط اتوبوسها اضافه کردیم و مسئله اتوبوسرانی قدری بهترشد اما بهیچوجه قابل آن نیست که بنده ادعا کنم وضع اتوبوسرانی تهران صددرصد بهتر شده وعیب دیگری ندارد (احسنت)

بنده خودم دراین خطوط مختلف سوار شده‌ام و بقدرکافی دقت کرده‌ام درعین حال دراغلب خطوط دیده‌ام که اتوبوسها درفاصله هفت یاهشت دقیقه مرتبا وارد دستگاه میشوند ، سریال تجربش هم درروزهای جمعه یك امر استثنائی است که درباره آن نیز تصمیم خواهیم گرفت و امیدواریم اتوبوس کافی درآن قسمت هم بکار بیفتد.

بهرحال ، نکته اساسی این بود که ما باین نتیجه رسیدیم که عیب اساسی از کمی تعداد اتوبوسهاست و برای این کار مدت زیادی باشرکتها صحبت کردیم ودیدیم میخواهند ما تحمیل کنند که چون خیلی وضع ضروری وفوری است تسهیلاتی برای آنها قائل شویم ومسلما حقوق گمرك را معاف کنیم وغیره وغیره ...

اما بالاخره روی مطالعاتی که کردیم چون داوطلب برای این کارزیاد بود تصمیم گرفتیم بدون هیچ امتیازی اجازه ورود اتوبوس بدهیم و تصویب نامه‌ای هم دراین باره گذشت که بعرض آقایان رسیده‌است

در این تصویبنامه رعایت حال صنعتگران ایرانی هم شدودر نظر گرفتیم که هروارد کننده‌ای صدی ده اتوبوسها را برای ساختمان اطاق راختیار صنعتگران ایرانی بگذارد.

بنابراین ماآنچه را که بفکرمان رسیده انجام داده‌ایم وبنده بااینکه بهیچوجه ادعا نمیکنم که معایب دیگری وجود ندارد ولی میخواهم عرض کنم آقایان توجه داشته باشند که دریك مسائل عمومی که مورد ابتلای مردم است عمل دولت یك عمل تکمیلی است نه یك عمل انقلابی.

درمورد اتوبوس ممکن بود که ما اصولا یك عمل شدید بکنیم ومثلا وضع را بکلی برگردانیم ومثل سابق بکنیم این عمل امکان داشت وهمین الان هم امکان دارد ولی ممکن بوداین عمل انقلابی وضع را بدتر کند وبیشتر کارمردم را مشکل کند.

بهرحال ما دنبال این کار رفته‌ایم وگمان میکنم یکی دو ماه بیشتر طول نکشد که مقداری اتوبوس برسد ووضع ازصورت فعلی خارج شود و بنده اطمینان میدهم که اگر این کار بنتیجه نرسید باکمال شدت دراین باره اقدام خواهیم کرد. (احسنت، احسنت)

کارگران را بیکارمیکند

آقای نورالدین امامی نایب رئیس گفت:

بنده امروز چون پشت این میز نشسته ام نخواستم دراینمورد مطالبی عرض کنم. همینقدر میخواهم عرض کنم که وارد کردن اتوبوس ازخارج کارگران را بیکار میکند. اتوبوس چرا بیاورید؟ چه مانعی دارد که کارگران ایرانی اتوبوس بسازند ؟ بنده پیشنهاداتی دارم که ظرف دوماه این کار اصلاح شود و بموقع عرض خواهم کرد. (عبدالصاحب صفائی ـ رئیس شهربانی خوب کار کرده است (سیدجعفر بهبهانی ـ همه اینکارها وارئیس شهربانی کرده، کجاخوب کار کرده‌است ؟)

آنگاه سئوال آقای عمیدی نوری از وزارت اقتصاد ملی مطرح شد و سئوال کننده وکفیل وزارت اقتصادملی صحبت کردند.

دربایان آقای کفیل وزارت اقتصاد ملی آقای دکتر فضل الله مشاور را بسمت معاون وزارت اقتصادملی معرفی کرد.

لایحه تمبر...

دراین موقع آقای مهندس اشراقی وزیر پست وتلگراف وتلفن یك لایحه مربوط بچاپ تمبر تقدیم مجلس شورای ملی نمودو گفت : چون تمبر هم حکم اسکناس را دارد و تمبرایران برای علاقمندان کلکسیون تمبر مورد توجه میباشد واخیرا مقدار زیادی تمبرجعل شده لذااین لایحه تقدیم شد.

(متن لایحه درشماره آینده چاپ میشود)

عوارض فرود وتملك هواپیما

آقای مهندس هدایت معاون وزارت راه لایحه‌ای مربوط بعوارض فرود وتملك هواپیماها تقدیم داشت.

ختم جلسه

نایب رئیس - چون در کمیسیون همکاری مطالبی مور بحث واقع شد که لازم است در جلسه خصوصی در باره‌ان صحبت شود لذاجلسه را ختم می کنیم وجلسه آینده بروز یکشنبه موکول می‌شود.

مقارن ساعت یازده جلسه ختم شد

مناسبت در گذشت شادروان سروان شمس الدین صفائی افسر بازنشسته شهربانی روزشنبه سوم تیرماه ازساعت ۱۰ الی ساعت ۱۲ صبح مجلس ترحیم از طرف شهربانی کل درمسجد مجد منعقداست.

آ ۷۶۱۲ شهربانی کل کشور

بمناسبت ضایعه اسفناك فوت جانگداز جوان ناکام نصرت‌الله معلم شهمیرزادی مجلس ختمی ازطرف قاطبه شهمیرزادیهای مقیم تهران ازساعت ۹ الی ۱۱ صبح جمعه (فردا) درمسجد خندق آباد خیابان مولوی وختم زنانه نیز بعد ازظهرهما روز درخیابان مولوی جنب داروخانه صیامی منزل جعفر رستمی شهمیرزادی برگزار می‌شود.

اسمعیل مؤمنی ـ حاج حسین شهابی ـ علی شهاب الدین جعفر رستمی شهمیرزادی ـ سید خیرالله جهاندوست ـ رضا صادقی ـ علی صادقی ـ اکبرشکری ـ حسین شکری ـ حسین فتحی

آ ـ ۶۱۸۹

بازماندگان آنمرحوم مصیبت وارده را تسلیت می‌دهیم.

خانواده‌های شریف ضرغامی ـ منصوری ـ کسرائی مقدم ـ جمالی آشتیانی ـ لطیفی ـ قیصر بدین وسیله فوت ناگهانی سروان بازنشسته عبدالله شریف را باطلاع دوستان وآشنایان میرساند مجلس ختم مردانه جمعه دوم تیرماه ساعت ۸ الی ۱۱ درمسجدارك ومجلس ختم زنانه هما نروز درمنزل آنمرحوم واقع در خیابان زندان نصرچهار راه امامی منعقدمی باشد.

آ ـ ۶۱۳۵

بخانواده محترم شریف مصیبت وارده را تسلیت می‌دهیم

بانهایت تاسف وتاثرفوت مرحوم مغفور شادروان حاج علینقی غیاثی را باطلاع خویشان ودوستا وآشنایان میرساند مجلس ختم مردانه آن مرحوم روز پنجشنبه اول تیرماه ومجلس زنانه روزجمعه دوم تیرماه در منزل آن مرحوم واقع در نقی آباد (وصف نارد) برقرار است وهمچنین مجلس دیگری روزشنبه سوم تیرماه ازساعت هشت صبح الی یازده درمسجدارك برقراراست.

حاج رئیس ـ حسین غیاثی ـ مرتضی غیاثی ـ کریم غیاثی ـ علی غیاثی ـ ابوالفضل غیاثی ـ عباس غیاثی ـ نعمت الله غیاثی ـ محمدغیاثی ـ حیدرعلی فروزان ـ محمدعلی بزرك خانی ـ دریادیان ـ حسین بختیاری ـ مصطفی زرین خط حاج محمدقاسم قاسمیه ـ حاج میرزاعباسعلی اسلامی ـ حاج محمد اسمیل سراج ـ حاج خان خداداد ـ حاج عبدالحسین نوریجهان

آ ـ ۵۹۹۷ ۲۰۱

بانهایت تاسف در گذشت غم انگیزدوشیزه ناکام صدیقه میرمحمدصادقی را باطلاع دوستان وآشنایان میرساند مجلس تذکرمردانه ازساعت ۴ ونیم تا ۷ بعدازظهر روزشنبه سوم تیرماه جاری درمسجدارك برقراراست.

عبدالکریم میرمحمدصادقی ـ حسن میرمحمدصادقی سرهنك ۲ حسین رزم آرا ـ رضامیرمحمدصادقی ـ ستوان ۲ محمدمیرمحمدصادقی ـ علی میرمحمد صادقی دانشجوی دانشکده افسری ـ حاج آقاکریم اخوان صادقی ـ حاج آقا عباس اخوان صادقی

۱ ـ ۲ آ ـ ۶۰۹۳

دوستان وهمشهریان عزیز

بمناسبت تصادف روزیکشنبه چهارم تیرباچهلمین روزدرگذشت جوان ناکام فرزند عزیزم محمد باقرملك مجلس تذکری ازساعت ۵ تا ۷ بعدازظهر هما نروز برمزار آن ناکام درامامزاده عبدالله برگزارمیگردد.

آ ـ ۵۱۴۰ محمدکاظم ملك

بانك رهنی ایران بانهایت تاسف فوت ناگهانی شادروان فضل‌الله فروتن را که یکی از پایوران قدیمی وصدیق این بانك بود باطلاع میرساند مجلس ترحیم ان مرحوم روز جمعه دوم تیرماه ۳۴ ازطرف بانك درمسجد هدایت واقع دراسلامبول ازساعت ۸ تا ۱۰ صبح منعقدمیگردد.

آ ـ ۶۱۰۱ بانك رهنی ایران

نظر بتصادف روزشنبه سوم تیرماه باچهلمین روزدر گذشت مرحومه بانوفردوس زرین قلم عاشقلو مجلس تذکری ازساعت ۵ تاساعت ۷ بعدازظهر درامامزاده عبدالله برمزار آنمرحومه منعقد است ازخویشاوندان ودوستان انتظار داردبرای شادی روح آنمرحومه درمجلس مذکورشرکت فرمایند.

آ ـ ۶۱۱۰

مراسم شب هفت شادروان جناب آقای حسن فرشید (مبشرالسلطنه) ازساعت ۶ تا ۸ بعدازظهر روزشنبه سوم تیرماه درمنزل آنمرحوم (خیابان ایران ـ کوچه سردار) برقراراست. تفقد وتشریف فرمائی خانمها وآقایان اقوام و دوستان موجب شادی روح آن فقید وتشکر و سپاسگزاری بازماندگان خواهدبود

آ ـ ۶۱۱۵ خانواده فرشید

بانهایت تاسف وتاثر در گذشت شادروان پدر بزرگوارمان آقای شمس الدین صفائی افسر بازنشسته شهربانی را باطلاع خویشان وآشنایان میرساند مجلس ختم مردانه از طرف شهربانی کل روزشنبه ۳ تیرماه جاری ازساعت ۱۰ صبح الی ۱۲ ظهر درمسجدمجد ومجلس زنانه روزجمعه دوم تیر ازساعت ۵ الی ۷ بعدازظهر درمنزل آنمرحوم واقع درخیابان شاه چهارراه گلشن جنب دبستان نونهالان برگزارخواهد گردید.

طوبی صفائی ـ آفاق صفائی ـ ویکتورصفائی ـ احترام صفائی ـ فخری صفائی ـ اسمعیل بهادر ـ سرهنك ۲ هوشنك صفائی ـ سرگرد دفغانی ـ سرگرد فتحی ـ اکبرسالارپور

بازماندگان آن مرحوم مصیبت وارده راتسلیت میدهیم . آ ـ ۶۱۳۹

بانهایت تأسف وتأثرمصیبت وارده را بخاندان محترم حاج میرزا علینقی غیاثی خصوصا آقایان حسین ومرتضی وکریم وعلی وابوالفضل غیاثی تسلیت عرض می نمایم.

آ ۶۴۶۱ کاظم ارگ

بدینوسیله باقبلی مملو ازتاثر وتالم در گذشت دوشیزه ناکام صدیقه میرمحمد صادقی رابفامیل محترم آنمرحومه بویژه آقایان حسن میرمحمدصادقی ورضا میرمحمدصادقی وجناب سرهنك رزم آراء وستوان دوم محمد میرمحمد صادقی وعلی میرمحمدصادقی تسلیت میگوئیم.

علی مصطفوی ـ رسول مصطفوی ـ کریم مصطفوی ـ رضا مصطفوی ـ محمد همدانی

آ ـ ۶۱۷۹

بانهایت تاسف فوت غم انگیز دوشیزه ناکام صدیقه میرمحمد صادقی رابآن فامیل محترم ورزم آراء خصوصا بدوست عزیزمان آقای حسن میرمحمد صادقی تسلیت عرض مینمائیم.

آ ـ ۶۱۸۸

چنگیز میرفخرائی ـ هادی عارفی ـ خوشبخت حسین پیراهنچی ازطرف ساکنین چهارراه عزیزخان رضاعباس زاده میمی

بانهایت تاسف فوت جانگداز دوشیزه ناکام صدیقه میرمحمد صادقی را بفامیل محترم میرمحمد صادقی ورزم آرا خصوصا دوست عزیزمان جناب آقای حسن میرمحمد صادقی تسلیت عرض نموده وبقاء آن فامیل محترم را ازخداوند متعال خواستاریم. ازطرف اهالی وساکنین چهارراه معزالسلطان

آ ـ ۶۱۴۴ مهدی رحیمی

اطلاعات

از: اسمعیل ناهید — -۱۰-
نماینده مخصوص اطلاعات در کشورهای خارجه

جنبش افغانستان
هیرمند و تاریخچه اختلافات ایران و افغان

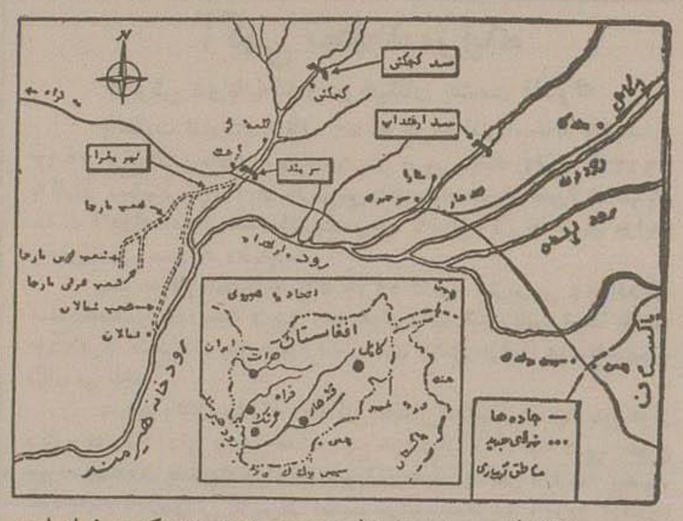

در نقشه بالا سرچشمه و امتداد رود هیرمند در نزدیکی مرز ایران و افغانستان و مناطقی که سد «کجکی» و سد «ارغنداب» و سد دیگری بنام «سربند» از طرف افغانها ساخته شده. وهم چنین اراضی وسیعی که براثر سد آب رودخانه هیرمند درخاک افغانستان آبیاری و زراعت میشود دیده شده و بخوبی معلوم میگردد که بااحداث این سدهای مجهز ومزارعی که در اطراف آن بوجود آمده چگونه ممکن است آب رودخانه هیرمند به نحوی که در قرارداد قید شده است بخاک سیستان برسد.

مهمترین قسمت عملیات عمرانی و آبیاری که در سالهای اخیر در کشور افغانستان صورت گرفته در وادی هیرمند واقع در ایالت قندهار میباشد که چون در نزدیکی مرز ایران و افغانستان میباشد ومتاسفانه طرز عملیات عمرانی افغانها در آن حدود بطرزی صورت گرفته که از هرجهت بارواط و مناسبات حسنه موجود بین دو کشور مغایرت داشته و هرسال از حیث قصان آب و گاهی طغیان رود به پیوسته خسارات مهمی به سیستان و سکنه محروم آن زده است لذا کمال لزوم را داشت که در این مسافرت موضوع را کماهو حقه مطالعه نموده و با استفاده از مدارک صحیح و بازدیدهائی که از منطقه عملیات در هیرمند صورت گرفت مطلب را مورد بحث قرار دهیم.

اینك ابتدا برای آشنائی ذهن خوانندگان محترم تاریخچه کوتاهی از مسئله هیرمند و موضوع اختلاف ایران وافغانستان که از ارشیو سفارت کبرای شاهنشاهی در افغانستان استفاده شده بشرح ذیر درج میگردد وسپس بشرح عملیات افغانها در وادی هیرمند و چگونگی بهره برداری از این منطقه می پردازیم.

موقعیت رودخانه

رود هیرمند که طول آن هزار کیلو متر بالغ میگردد از کوههای واقعه در مغرب کابل که درحدود ۴۸۰۰ متر ارتفاع و باشهر مذکور ۶۴ کیلومتر فاصله دارد سرچشمه گرفته و بدریاچه هامون واقع در ایران (سیستان) میریزد این رودخانه در یکهزار کیلومتر مسیر خود از اراضی مختلفی میگذرد که از حیث وضعیت طبیعی تفاوت فاحشی بایکدیگر دارند مثلا از ابتدای سرچشمه تا محلی موسوم بگرماب بطول ۳۵۰ کیلو متر در اراضی سیر مینماید که دارای برف زیاد بوده واز گرماب تاقلعه بست بطول دویست کیلو متر از زمین های بارانی میگذرد و از قلعه بست تا مصب خود بطول تقریبا ۴۰۰ کیلومتر اراضی گرم و سوزانی را طی میکند

شروع اختلافات

طوریکه در فوق ذکر شد سرچشمهٔ رود هیرمند درخاك افغانستان ومصب ان درخاك ایران میباشد وپس از طی قسمت اعظم مسیر خود درخاك افغانستان داخل ایران میگردد بنا براین رود مزبور منحصرا رود داخلی افغانستان نبوده ودولت ایران طبق سوابق و اسناد موجوده در آب رودخانه هیرمند سهیم میباشد با اینحال از قدیم الایام نسبت بموضوع آب بین سکنهٔ طرفین رودخانه (ایران وافغانستان) اختلافات ومناقشاتی بوده ومخصوصا از اواسط قیمهٔ دوم قرن نوزدهم اختلافات بین طرفین شدت یافت وچون در آنموقع امورخارجی افغانستان بادولت انگلیس بوده، دولت ایران بموجب مادهٔ ۶ عهدنامه صلح پاریس حل اختلافات را بدولت انگلیس محول نمود و دولت انگلیس هم درسال ۱۸۷۲ مسیحی میلادی سرفردریك گلد اسمیت را برای رفع اختلافات حدودی وحل مناقشه طرفین نسبت به آب هیرمند بحکمیت تعیین نمود درنتیجه نامبرده راجع بموضوع آب هیرمند چنین اظهارعقیده نمود که آب

بقیه در صفحه دهم

در اراده این خط دفاعی یعنی در طول کانال آلبر ورودخانه موز، نیروهای بلژیك مستقر شده بودند. اگر نیروهای بلژیکی موفق می شدند در مقابل اولین حمله مقاومت کنند نیروهای مسلح متفقین بکمك آنها میرسیدند ولی احتمال قوی میرفت که بلژیکی ها بکلی بخطوط دفاعی منفقین عقب رانده شوند واتفاقا همینطور هم شد.

قبلا پیش بینی شده بود که درچنین صورتی مقاومت کوتاه بلژیکی ها بنیروهای فرانسه و انگلیس فرصت خواهد داد که خطوط دفاعی خودرا مستحکم کنند. جزدرمنطقه ای که ارتش نهم فرانسه ماموراشغال آن بود این پیش بینی عملی شد. درانتهای شمالی جبهه یعنی درساحل دریا، ارتش هفتم فرانسه مامور بود که درضمن پیشروی خود جزایر ساحلی را نیز تصرف کند و در صورت امکان ازهلندیها که بطرف بردامیرفتند پشتیبانی نماید.

متفقین اطمینان داشتند که ازجناح راست خود یعنی در ناحیه اردن آلمانی ها قادر به حمله نخواهند بود زیرا این منطقه غیرقابل عبور تشخیص داده شده بود و درجنوب این منطقه نیز خط ماژینو تاروی ادامه می یافت وامتدادش تامرزسویس پیش میرفت پس همه چیز منوط بحمله متقابل نیروهای متفقین درشمال بود وی بایستی دید باچه سرعتی این نیروها میتوانند در بلژیك پیشروی کنند.

تمام این امور حتی جزئیات آن قبلا پیش بینی شده بود و یك دستور ساده میتوانست ارتش های متفقین را درشمال که بیش از یکمیلیون سرباز داشت بحرکت درآورد.

درروز دهم مه، درساعت ۵ وسی دقیقه صبح لردکرت پیامی بدین مضمون از ژنرال ژرژ دریافت کرد:

«اعلام آماده باش ۱ و ۲ و ۳» ومعنی آن این بود که اقدامات فوری برای ورود ببلژیك انجام گیرد. درساعت شش و ۴۵ دقیقه ژنرال کاملن فرمان اجرای طرح «د» راصادر کرد. این طرح که ازمدتها پیش توسط فرماندهی عالی فرانسه تهیه شده ومورد موافقت ستاد ارتش انگلیس قرار گرفته بود فورا عملی شد.

***

وقتی در ۱۹۳۷ کولین نخست وزیر هلند بامن ملاقات کرد در باره تاثیر نظامی سیستم از کردن سدها وجریان آب بداخل هلند، موقع حمله توضیحات مفصل داد. بطوریکه میگفت، وی میتوانست بایك مکالمه تلفنی ازدفتر کارمن در چارتول دستور دهد که سدها را باز کنند و با فشاردادن یك تکمه سد غیرقابل عبوری از آب در جاوی متجاوزین قرار خواهد گرفت. تمام اینها بی معنی بود زیرا درشرایط جنك جدید تفوق یك دولت بزرك بریك دولت کوچك خرد کننده است آلمانیها در تمام طول جبهه رخنه کردند، برروی کانال هابل بستند و وسائل باز کردن آب رادر کانالها قبل از اینکه بکار بیفتد تصرف نمودند ظرف یکروز تمام خط اول دفاعی هلند بدست دشمن افتاد. درعین حال نیروی هوائی آلمان باشدت هرچه تمامتر این کشور بی دفاع را بباران کرد.

کتابخانه اطلاعات

حدیث عشق

آقای خواجه عبدالحمید عرفانی علاوه برخدماتی که درمدت ماموریت خود بعنوان وابسته فرهنگی ومطبوعاتی پاکستان درایران درراه بسط وتوسعه مناسبات فرهنگی در کشورانجام دادند مادرعرض چندسال اقامت خوددر تهران چند کتاب نیز بزبان فارسی تالیف و منتشر کردند که تازه ترین آنها «حدیث عشق» نام دارد.

این اثرادبی مجموعه رباعیاتی است که آقای عرفانی بسبك و وزن و مضامین دوبیتی های عارف وارسته ایران باباطاهر عریان بالحنی روان و دلنشین بزبان فارسی سروده و اخیرا از طرف انجمن فرهنگی ایران و پاکستان بصورت مجموعه زیبائی چاپ ومنتشر شده است.

دوبیتی های آقای عرفانی دارای مضامین دقیق عرفانی ومتضمن سوز و گدازهای عاشق پیشه ای بوده از همان نوع جذبه وشوقی که دراشعار باباطاهر هویدا است، درین دوبیتیها نیز احساس میشود وشاعرصاحبدل پاکستانی باترانه های نغزخود نغمه جدیدی در ادبیات عرفانی ساز کرده است.

بهمین جهت این اثر لطیف مانند سایر آثار ادبی آقای عرفانی مورد توجه دانشمندان وشعرای ایرانی قرار گرفته است ما توفیق آقای عرفانی رادرادامه خدمات فرهنگی وتالیف و نشر آثارادبی دیگر بزبان فارسی خواستاریم.

EBAD
شرکت جاده خدمت مسافرت
بهترین وسیله مسافرت باصفهان یزد . کرمان . نشانی بوذرجمهری
تلفن ۲۱۳۲۲ و ۲۰۸۲۹
آ-۳۸۰۹ (۱)

یکروز برای یك ماه

نخبه نویسندگان وشاعران وهنرمندان هر ماه بهترین آثار خود را بوسیله
«اطلاعات ماهانه»
در دسترس مردم صاحب ذوق و هنر شناس قرار میدهند و بهمین جهت این مجموعه ادبی وهنری باآنکه ماهی یك بار بیشتر منتشر نمیشود ولی همان یك شماره بقدری متنوع، جالب و پرمطلب است که درتمام ماه خوانندگان خودرا مشغول میدارد.

از آغاز امسال علاوه بر هشت صفحه که بر مطالب این مجله افزوده شده یك هدیه نفیس و منحصر بفرد نیز هر ماه تقدیم خوانندگان عزیز میشود

این هدیه گرانبها که «شاه غزلهای حافظ» نام دارد و از میان ژاله های روجبرور خواجه شیراز انتخاب شده و هرکدام با تصویر رنگین زیبائی همراه است که با جمع آوری آنها صاحب کتاب بسیار نفیسی خواهید شد.

شماره آینده اطلاعات ماهانه روز چهارم تیر منتشر میشود
-۱-

شیر خشك دریکو بهترین غذای اطفال
DRYCO
آ-۶۰۴۴

قابل توجه اداره کل شهربانی

بحکایت نامه شماره ۱۶۱۳-۱۷ر۳ر۳۴ کفیل سرکنسول کری ایران بغداد بعنوان وزارت امور خارجه داوود شاذل بو نه چهار برك چك بی محل به مبلغ یك هزار و سی دینار عراقی درقبال دریافت مبلغ یك هزار و چهارصد دینار نهصد وپنجاه فلس عراقی باین جانب سید محمود پورقریش فرزند سیدمحمد باقر عهده بانك انگلیس درشرق اوسط داده وصادر کننده چك دفعتا بنقطه نامعلومی متواری گردیده ودستور جلب نامبرده ازدادستانی عراق صادر وچون حدس زده می شود که بایران فرار نموده باشد تقاضا دارد مقررفرمائید حسب نامه موجوده دروزارت امور خارجه اداره اول سیاسی باتوجه بعکس نامبرده ازصدور تذکره عبور جهت نامبرده چه بنام حقیقی خود وچه بنام مستعار خودداری فرمایند. آدرس اینجانب تهران خیابان اسلامبول دفتر وکالت آقای ذوالمجد طباطبائی می باشد ونامبرده سمت وکالت را برای اقدام قانونی دارا هستند.

آ-۶۰۹۱ امضاء سیدمحمود پورقریش

JUKI
ژوکی
ایدال شیك پوشان
محکم وروان
کانون آگهی آوا
محل فروش: فروشگاه توکل ناصرخسرو - شهرستانها نمایندگان ژوکی
آ-۶۰۵۵

الذت وثروت بوسیله ماشینهای جوجه کشی نفتی اتوماتیك (سه وا)
مدل ۱۹۵۵ دارنده مدال درجه اول ونمونه ای از شاهکار تکامل صنعت لطفا برای مشاهده ودریافت کاتالك آن که جامع اصول مرغداری است مراجعه فرمائید.
فروشنده انحصاری صنایع مدرن خیابان شاه آباد جنب کوچه سید هاشم.
آ-۶۰۵۷

با پیراهن رکسی را بشما توصیه میکنیم
زیرا بهتر از رکسی ممکن نیست
Rexy
آ-۶۰۴۲

اگهی مناقصه از طرف بانك ملی

اداره ساختمان این بانك تهیه ونصب ۲۵۱ عدد قفسه آهنی جهت بایگانی شعبه مرکزی را طبق نقشه و مشخصات ازطریق مناقصه کتبی بکارخانه های صلاحیتدار واگذار مینماید.
داوطلبان شرکت در این مناقصه میتوانند با مراجعه بدفتر اداره ساختمان ودریافت نقشه ها وبرك شرایط مناقصه پیشنهاد خودرا درپاکت سربسته و لاك ومهر شده تا آخر وقت اداری روز ۱۵ر۴ر۳۴ بدفتر اداره ساختمان تسلیم دارند.
بانك ملی ایران
آ-۵۹۰۳ ۲-۳

شرکت ذغال چوب بامسئولیت محدود
جهت رفاه حال مشتریان محترم بهترین ومرغوبترین ذغال و خاکه وهیزم را تهیه وبا قیمت خیلی نازل و تخفیف قابل ملاحظه ای دردسترس مصرف کنندگان میگذارد. سی متری مقابل کرسی بیماریهای چشم جنب کرما به صدف
تلفن ۲۶۱۳۲ آ-۵۶۲۱ ۵-۷

قابل توجه آقایان اطباء
Une grande decouverte française
LARGACTIL "SPECIA"
Remarquablement efficace dans la psychiatrie:
Excitation maniaque, psychoses aigues excito-motrices
Etats confusionnels
Etats nevropatiques
Psychoses chroniques hallucinatoires ou interpretatives
Mélancolie
Etats schizophreniques
Affections psycho-somatiques
Cure de sommeil (en association avec les barbituriques)
Echantillon et notices sur demande
نمایندگی لابوراتوار اسپسیا در ایران شرکت سهامی نور خیابان لاله زار
تهران تلفن ۳۴۴۴۳
آ-۶۰۶۷

معتادین تریاك، شیره، مرفین، الکل
دکتر پزشك زاد معتادین را بدون زحمت خوابیدن باتفویت بنیه معالجه میکند. خیابان ری کوچه آبشار عصرها تلفن ۴۰۵۱۰
آ-۴۳۱۰ ۶-۲۰

آگهی

چون درروز سه شنبه سی ام خردادماه ۱۳۳۴ مجمع عمومی سالیانه شرکت اکثریت حاصل نشد مطابق ماده ۵۳ اساسنامه برای مرتبه دوم مجمع سالیانه درروز چهارشنبه چهاردهم تیرماه ۱۳۳۴ ساعت ۵ بعدازظهر در محل شرکت تهران سه راه شاه تشکیل میشود از آقایان صاحبان سهام دعوت میشود که دروقت مزبور خود یا نماینده شان حضور بهمرسانند.

دستور مجمع سالیانه:
۱- شنیدن گزارش سالیانه هیئت مدیره و بازرسان
۲- تصویب ترازنامه سال ۱۳۳۳ وتقسیم سود ویژه
۳- تصویب اعتبار بودجه سال ۱۳۳۴
۴- انتخاب پنج نفر عضو اصلی ودو نفر علی البدل هیئت مدیره
۵- انتخاب سه نفر عضو اصلی بازرسی و یکنفر علی البدل.

هیئت مدیره شرکت سهامی روشنائی تبریز
آ-۶۰۸۹

(۵۸)

دستهٔ «جوانمردان ناشناس» بسیاری از فرماندهان و سالاران خلف را دستگیر و سپاهیانشان را خلع سلاح کرده بودند، اما «مکجول» و «محمد بن یعقوب» و «احمد بن بلال» با بسیاری از برگزیدگان لشکری، مقارن حمله چابک سواران و پیلان جنگی، جان خود را برداشته راه گریز گرفته بودند و پیدا بود که جز قلعه ارک پناهگاه دیگری نداشتند.

«محمد بن بهمن» و تمامی تیراندازانی که غالبا از خمی و ناتوان شده بودند باحارت یاران «شهرک» در آمده و در قصر بوسفی بازداشت شده بودند.

پیدا بود که این جوانمردان ناشناس از دسته عیاران جوانمرد بودند و گذشته از طرز جامه و سلاحشان که همواره مخصوص و ممتاز بود، جلدی و چالاکی و موقع‌شناسی آنان نیز مویدا این واقعیت می‌بود اما این بار این دسته عیار جوانمرد در عالم عیاری پیشگی کاری تازه و بیسابقه کرده بودند که خودشان هم از آن عار داشتند.

و این کار تازه که با عیاری و جوانمردی منافات بسیار داشت همان «روپوش» یا نقابی بود که بر روی خویش آویخته بودند اما در هر حال جز این کار و این راه، چارهٔ دیگری نداشتند زیرا اگر آنانرا بشناسیم که از چه گروه مردم و جزو چه دسته‌ای هستند بالاقل نام رئیسشانرا بدانیم بیگمان بدانان حق خواهیم داد که بیش از آنچه خواسته بودند در اختفای کامل خود بکوشند در حالیکه با تهور تمام در اینکار هم بی‌اعتنائی و سهل انگاری بسیاری کرده بودند

نزدیک کوشک یعقوبی گروه بسیاری از عیاران مقدم ابوجعفر را خوش آمد گفتند لیکن در مرکز فرماندهی مکجول فقط ده تن منتظر او ایستاده بودند که وی را سلام و درود گفتند و با همان نقاب مخصوص بکفتکو پرداختند.

ابوجعفر پس از نثار شکر و سپاس و درود و تحیات فراوان گفت:

- اگر دوستان واقعی خود را بشناسم و سیمای مردانه آنانرا به بینم مسرت من بیش از مسرت فتح کامل سیستان خواهد بود.

گفتند، از اینکار معذوریم اما اگر بدانستن نام سادهٔ ما اکتفا میکنید بگوئیم.

ابوجعفر گفت.

- فعلا بدانهم خرسندم.

- بسیار خوب، نام من «حسن» و این پنج تن هم از دستیاران منند و نامشان «مردان - طاهر - روشن - خیرک - الیاس» میباشد و آن چهار تن هم خودشان میدانند که نام خود را بگویند یا نگویند

ابوجعفر بسوی آن چهار عیار بازگشت و پیش از آنکه پرسش کند، از شدت حیرت و شگفتی، حرکتی ناگهانی کرد و با آغوش کشوده بجانب آنان شتافت و یک یک در آغوش گرفت و با حرارت و ذوق زدگی تمام گفت.

آه! «مسلم» - «مأذون» - «ابوصالح» ! شما بودید؟ مرحبا به مردانگی شما و شاهین که روی سامانیان را سفید کردید و آبروی از دست رفته ما را باز پس دادید!

براستی اگر شما در شهر نفوذ نمیکردید و بیاری ما نمی شتافتید همگی لشکریان ما از دم تیغ بیدریغ میگذشتند، شما جان سی هزار تن سپاهی را حفظ کردید، ... چه خام طبعی من بودم که گمان میکردم با انبوه لشکریان نمیتوانم کار محاصره را بپایان برسانم راستی اگر شما نبودید چه میشد نابودی ما حتمی بود

ابوجعفر بجانب عیاری که خود را «حسن» معرفی کرده بود باز گشت و پس از دقتی که بسراپای او کرد گفت:

- تردیدی ندارم که رئیس و فرمانده مطلق این جوانمردان شما هستید و بزرگی و کاردانی و موقع شناسی شما بود که بخوبی آنان را هدایت کرده است حال که من تا اینحد و شما را شناختم حق ندارم بیشتر بشناسم؟

- اگر یک کلمه دیگر بر آنچه گفته‌ام بیفزایم خود و صدهاتن را بقربانگاه کشانیده‌ام.

اینجا بود که ابوجعفر خود را مغلوب و ناتوان میدید و با همه قدرتی که دارا بود در برابر یک تن عیار بعجز خود پی میبرد - پس از تأمل و تردید گفت:

- خوب - من پادشاه و خواجه بزرگ چه بنویسم و چگونه جوانمردانرا معرفی کنم؟

- شما هرچه و هر طور خواستید بنویسید اما همینکه نامی از «حسن ...» ببرید کافی خواهد بود شهنشاه و خواجه بوالحسین با نام (حسن) آشنائی بسیاری دارند

بلی - شهنشاه امیر نوح بن منصور و خواجه ابوالحسین عتبی، چاکر خودشان «حسن» را بخوبی میشناسد و از حالاتش بیخبر نیستند!.

با این جواب تکلیف ابوجعفر معلوم بود - قطع این گفتگوها و شروع بکارهای دیگر ..

آنچه غنیمت در لوشکها و دارالاماره و بعضی خزائن مخفی بود، همه در کوشک یعقوبی جمع شد و بین سپاهیان تقسیم گردید، بدستور ابوجعفر، «جوانمردان ناشناس» سهم بیشتری دریافت کردند و علاوه بر آن، مبالغی گزاف از سکه‌های زر بآنان هدیه شد که ارتباطی بغنائم نداشت.

چیزیکه در این جنگ مهیب و هولناک که میرفت بنابودی کلیه قوای سامانی بیانجامد، بیشتر حائز کمال اهمیت بود و آشکارتر از همه نمودگری داشت، عدم توازن و همکاری حسین بن طاهر با قوای سامانی بود در حالیکه سامانیان اینهمه صدمات و تلفات جبران ناپذیر برای خاطر او و بحمایت وی متحمل شده بودند و باز هم متحمل میشدند ابن بیروی شگرف برای آن سیستان آمده بود تا امارت انجارا بحسن بن طاهر باز گرداند و خلف را که مدعی اصلی او بود از پیش پای بردارد!.

سامانیان ظاهرا هیچگونه دشمنی ریشه‌داری با خلف بن احمد نداشتند و بلکه با پدرش ابوجعفر (احمد بن محمد بن خلف بن لیث) روابط بسیار حسنه و با برجائی داشتند. بطوریکه نصر بن احمد سامانی جام شراب سر بمهر خود را با ده پاره یاقوت سرخ و ده غلام و ده کنیز و ده مرکب خاص از بخارا بسیستان برای ابوجعفر فرستاد و رودکی قصیده شیوای مفصلی که در مدح وی سروده بود در مجلس امیر نصر و سردارانش خواند و صله هم دریافت کرد (تفصیل این وقایع لنشین در سطور گذشته این داستان در جای خود یاد شده است)

و همچنین بود خلف بن احمد هم سالیانی پیش از آن بسامانیان پناهنده شده و بیاری و بوساطت آنان دوباره بحکمرانی سیستان رسیده بود و اگر پای همین حسین بن طاهر بمیان نمی آمد و او ببخارا نرفته و بامیر نوح توسل نجسته بود هیچگاه موضوع پیمان شکنی و خلاف عهد خلف بمیان نمی آمد و امیران بزرگوار آل سامان، بدعهدی و کجرفتاری وی را ندیده میگرفتند و چشم پوشی میکردند.

اما ناشناختگی و یاری حسین بن طاهر از امیر نوح و شدت عمل خلف و کشتار بیرحمانه او از سپاهیان سامانی، در بار بخارا را مجبور بعمل متقابل و شدت عمل کرد و این حمایت ساده و یاری دادن بحسین خود، تبدیل بجنگی مهیب و خونین شد تا بقول صاحب تاریخ سیستان:

«... تا هر چه اندر خراسان امیر بود یا سپهسالار بود و اندر ماوراءالنهر، همه اینجا آمدند بفرمان امیر خراسان (پادشاه سامانی) و هر روز لشکری نو آمدی، و امیر خلف هر روز و هر شب تاختن همی آوردی، همی کشتی و پنجاه سوار از آن او از یکسوی سپاه خراسان اندر آمدندی و غارت کردندی و بکشتندی و بدیگر سوی بیرون شدندی و ... باز بر حصار شدندی؛ و حسین طاهر همی خندید و شادی کردی، از مدد لشکر خلف(!)، تا آمان ابوالحسن محمد بن ابراهیم بن ... بود بناظری ....»

آ - ۶۰۳۹

آگهی

شرحی در مجله خواندنیها شمارهٔ ۶۵ مورخه ۱۶ر۳ر۳۴ مندرج بوده چون برخلاف حقیقت میباشد بدین وسیله توضیح داده میشود که اتومبیل‌های (ایزتا) محصول کارخانه اتومبیل‌سازی (ایزو) در ایتالیا می باشد و کارخانه نامبرده امتیاز ساختن آنرا در آلمان فقط برای مصرف چند کشور اروپائی به کارخانه ب-م-و- واگذار نموده.

نماینده انحصاری کارخانجات اتومبیل‌سازی ایزو در ایران
تجارتخانه غلامرضا کاشانیان - طهران
سرای چیت ساز تلفن ۲۱۲۳۷
آ - ۵۹۶۹ — کانون آگهی مسعود

اپطالیدن ساندوز
Optalidon SANDOZ
مسکن کلیه دردها خصوصا سردرد و دردهای ماهیانه بانوان، سرماخوردگی کریپ
آ ۳۷۹ — ۱۰-

آگهی مزایده فروش پروانه چای خارجی

شرکت سهامی چای سازمان برنامه پروانه ورود سیصد تن (۳۰۰) چای خارجی موضوع تصویب نامه مورخ ۱۶ر۱۱ر۱۳۳۳ هیئت وزیران را از طریق مزایده در ۳ پارتی یکصد تنی ریا یک جا بفروش میرساند داوطلبان شرکت در مزایده میتوانند پیشنهادات خود را برای خرید سیصد تن باضمیمه نمود فیش رسید مبلغ ۴۵۰۰۰۰ ریال و برای پارتی یکصد تنی ۱۵۰۰۰۰ ریال که باید بحساب شماره ۱۰۲۳ بانک برنامه یا حساب شماره ۴۰۲۷ بانک ملی شعبه فردوسی یا صندوق شرکت پرداخت نمایند تا آخر وقت اداری روز یک شنبه ۱۱ر۴ر۱۳۳۴ بدفتر شرکت سهامی چای واقع در خیابان قوام‌السلطنه کوچه ایرج تسلیم و رسید دریافت دارند.

پیشنهادات واصله در ساعت ۱۰ صبح روز ۱۲ر۴ر۱۳۳۴ در دفتر مدیر عامل شرکت باز و قرائت خواهد شد.

حضور پیشنهاددهندگان در جلسه مزایده آزاد و شرکت در رد و یا قبول یک یا کلیه پیشنهادات مختار است.

سرپرست شرکت سهامی چای سازمان برنامه - مهندس محلاتی
آ - ۵۷۴۹ — ۳-۳

انستیتو شیمی

باطلاع علاقمندان میرساند: که دومین دوره کلاسهای شیمی عملی از اول تیر ماه افتتاح و شروع بکار می‌نماید.

نشانی: میدان سپه اول خیابان فردوسی
آ - ۶۰۴۷

خود بخود نور میدهد

تابلوهای (بسم‌الله الرحمن الرحیم) که با حروف نوردهنده شب رنگ ساخته شده در تاریکی خود بخود بدون هیچ منبع نوری روشن است بها در تمام ایران ۲۶ ریال

محل فروش - کتابفروشی های معتبر تهران و شهرستانها - تهیه شده در شرکت سهامی شبرنگ خیابان فردوسی مقابل اپرا کوی اتابک تلفن ۳۲۲۸۷
آ - ۶۰۶۴

آ - ۶۰۶۳

شرکت ایران ترانزیت

بام سدس بنز و اتوکارهای آخرین سیستم شرکت ایران ترانزیت

میتوانید همه روزه در ساعت معین به:
تبریز - رضائیه - مهاباد - اردبیل - همدان کرمانشاه مسافرت فرمائید
بزودی سرویس منظمی برای حمل بار و مسافرت باروپا از راه ترکیه دایر خواهد شد
برای کسب اطلاعات بیشتر به در ایران ترانزیت خیابان سپه تلفن ۵۰۵۱۶ مراجعه فرمائید.

از شهرستانها نماینده میپذیریم
آ - ۳۸۱۶ — (۱)

حل جدول شماره ۱۱۴

افقی: ۱- کاروزو رخ ۲- انبان - سیم ۳- بد انگور ۴- بادو ۵- سبور - راست ۶- زگیل ۷- کشکول - دب ۸- شال - بیمار ۹- فلک اندیشه.

عمودی: ۱- کابوس کشف ۲- اند - پوشاک ۳- رب - بو - کل ۴- وا - آرزو ۵- زنار - کلبن ۶- نوری - ید ۷- سک - ال - می ۸ دیواس داش ۹- خمر توبره

آگهی تجدید مزایده

فروش دو باب خانه در خیابان حشمت الدوله

بانظارت ادارهٔ کل اوقاف ۶ دانگ هریک از ۲ باب خانه پلاک شماره ۲۹۶۳ با کاراژ بمساحت ۶۲۱ر۷۰ متر مربع و پلاک ۲ فرعی از ۲۹۶۳ با کاراژ بمساحت ۷۳۳ر۴۱ مترمربع واقع در بخش ۳ حسن آباد خیابان حشمت الدوله مطابق سند مالکیت موجود باشرائط زیر از طریق مزایده بعنوان تبدیل باحسن بفروش میرسد.

۱- حداقل قیمت خانه پلاک ۲۹۶۳ از قرار متر مربعی ۲ هزار ریال مبلغ یک میلیون و دویست و چهل و سه هزار و چهارصد ریال و قیمت خانه ۲ر۲۹۶۳ مبلغ یک میلیون و چهارصد و شصت و شش هزار و هشتصد و بیست ریال می باشد

۲- هر یک از پیشنهاد دهندگان بایستی قبلا مبلغ شصت و پنج هزار ریال برای خانه اولی و مبلغ هفتاد و پنج هزار ریال برای خانه دومی بعنوان سپرده بصندوق حسابداری اوقاف تحویل و رسید دریافتی را ضمیمه پیشنهاد خود نمایند تا در صورتی که پس از اصابت مزایده در ظرف ۱۰ روز از تاریخ اخطار کتبی اداره اوقاف از قبول معامله خودداری نمود سپرده او ضبط خواهد شد.

ضمنا در صورتی که پیشنهاد برای ۲ باب خانه باشد سپرده جمع ۲ قلم بالا خواهد بود.

۳- هزینه تنظیم سند معامله و غیره کلا بعهده خریدار بوده و پیشنهادات مبهم و غیرصریح و یا خارج از وقت مقرر ترتیب اثر داده نخواهد شد و همچنین پیشنهادات فاقد سپرده نیز ترتیب اثر داده نخواهد شد.

۴- ثمن معامله هنگام تنظیم سند معامله دریافت و اداره کل اوقاف و متصدی در رد و یا قبول یک یا کلیه پیشنهادات مختار خواهد بود.

۵- داوطلبان میتوانند پیشنهادات خود را در پاکت سربسته و لاک مهر شده که روی آن (مربوط بمزایده فروش ۲ باب خانه) نوشته شده باشد تا آخر وقت اداری روز شنبه هفدهم تیر ۱۳۳۴ بدفتر اداره کل اوقاف تسلیم و پیشنهاد های رسیده در روز یکشنبه هیجدهم تیر ۱۳۳۴ ساعت ۱۰ صبح باز و قرائت خواهد شد حضور پیشنهاد دهندگان در جلسه مزایده آزاد خواهد بود

نماینده متصدی موقوفه - اداره اوقاف تهران
آ - ۴۹۰۲ — ۲ ۲

از قبول تقاضای وام معذور است

نظر بکثرت تقاضای وام که از چندی قبل به بانک رهنی ایران رسیده و بواسطه محدودیت سرمایه و اعتبارات انجام آنها متاسفانه بتعویق افتاده است لزوما بدینوسیله باطلاع عموم میرساند که بانک رهنی ایران از این تاریخ تا اخطار ثانوی از قبول هر گونه درخواست وام معذور است بنابراین هر توصیه یا تقاضائی برای وام باین بانک یا بعنوان مدیران بانک برسد بلا اقدام خواهد ماند.

بانک رهنی ایران
آ - ۵۹۰۰ — ۳ ۳

بدین وسیله باطلاع عموم مشتریان گرامی میرساند

که آشوت مدیر دوزندگی متروپل آبادان پس از مسافرت بخارجه بتهران مراجعت و دوزندگی خود را در خیابان فردوسی ساختمان دادگستری نموده است.

مدیر دوزندگی متروپل آشوت
آ - ۵۷۵۱ — ۳ ۳

هلندی‌ها بیهوده امیدوار بودند که حمله جناح راست از ارتش آلمان مانند جنگ گذشته از کنار مرز های آنها خواهد گذشت.

مسئله بلژیک مستلزم توضیحات بیشتری است. صدها هزار قبرسربازان انگلیسی و فرانسوی که در جنگ گذشته از پای درآمدند در بلژیک است و در فاصله دو جنگ سیاست بلژیک بهیچوجه از گذشته درس عبرت نگرفته بود.

رهبران بلژیک با نگاه مضطربی به ضعف داخلی فرانسه و صلح طلبی و تردید انگلستان مینگریستند لذا به سوی بیطرفی کامل گرویدند، طی سالهای قبل از جنگ اخیر و تجاوز مجدد به کشور بلژیک، بلژیکیها ظاهرا رعایت کامل بیطرفی را نمودند. باید مسائل سهمناکی که برای کشور کوچکی چون بلژیک در شرایط بین دو جنگ مطرح بود مورد نظر قرارداد و در باره آن درست قضاوت کرد.

فرماندهی عالی فرانسه روش دولت بلژیک را بشدت مورد انتقاد قرار داده بود تنها راه امکان موفقیت بلژیک در دفاع از مرزهای خود در مقابل تجاوز آلمان، اتحاد کامل این کشور با فرانسه و انگلیس بود. کانال آلبر و سایر خطوط دفاعی بی کاملا قابل دفاع بود، البته در صورتیکه بمحض اعلان جنگ، ارتش های فرانسه و انگلیس وارد بلژیک میشدند و با کمک نیروهای بلژیک خطوط دفاعی این کشور را مستحکم میکردند و از همین مواضع ممکن بود که به یک حمله شدید و وسیع علیه نیروهای آلمان دست زد. معهذا دولت بلژیک چنین تشخیص داد که امنیت کشورش منوط به بیطرفی کامل است و امید بلژیک فقط به حسن نیت آلمان و احترام هیتلر به قوانین بین‌المللی بود.

حتی پس از ورود انگلستان و فرانسه بجنگ باز محال بود بلژیک را وادار کرد که با اتحاد بزرگ سابق بپیوندد. آنها اعلام کردند که از بیطرفی خود تا پای مرگ دفاع خواهند کرد و نه دهم نیروهای خود را در مرز آلمان متمرکز کردند ولی در عین حال مانع شدند که نیروهای فرانسه و انگلیس بداخل خاک بلژیک وارد شوند و خطوط دفاعی بلژیک را مستحکم کنند و در صورت لزوم دست بحمله متقابله زنند.

طی زمستان ۱۹۳۹ تنها کاری که منفعین کردند ساختن خط دفاعی جدیدی در مرز فرانسه و بلژیک و ایجاد کودال های ضدتانک بود و نیروهای انگلیس با کمک ارتش اول فرانسه باینکار دست زدند. یک مسئله اجبارا پیش می آمد:

آیا بهتر نبود در تمام جزئیات طرح «د» تجدید نظر میشد و آیا عاقلانه تر نبود که ما در خطوط دفاعی خود موضع میگرفتیم و در مرز فرانسه و بلژیک بدفاع میپرداختیم و از ارتش بلژیک نیز دعوت میکردیم که بخطوط عقب نشینی کند؟

آیا بهتر نبود از پیشروی در خاک بلژیک و موضع گرفتن در ناحیه دیل و کانال آلبر صرفنظر میکردیم؟

از نیوزویک

نفت دنیا از کجا و بچه مقدار بدست میآید؟

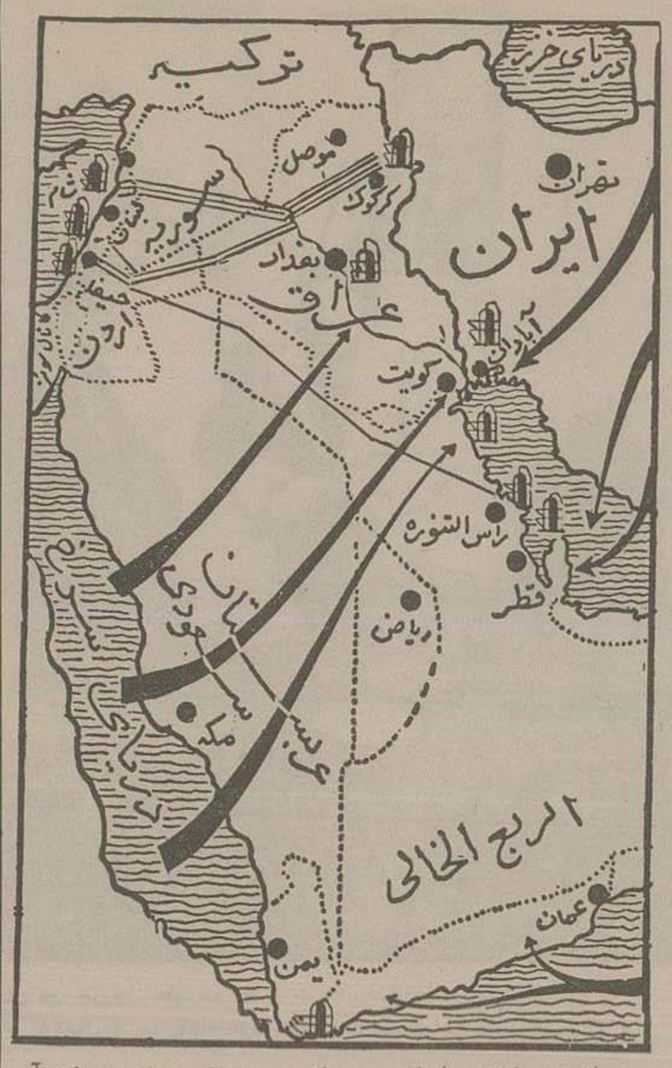

درحال حاضر ششصد چاه نفت در خاور میانه بکارافتاده است وازآن نفت استخراج میشود ودر چهل محل مشغول حفاری هستند ازچاههای نفت فعلی خاورمیانه روزی ۲٫۷ میلیون چلیك یعنی یك ربع مصرف نفت دنیای آزاد بدست میآید ومطابق تخمین کارشناسان پس ازانجام عمل حفاری درچهل نقطه مورد جستجو ۹۷ میلیون چلیك نفت بدست خواهد آمد که برابر بادو سوم کلیه ذخیره نفت دنیای آزاد است.

ایران

بامراجعه به نقشه فوق معلوم میشود که نفت خاورمیانه ابتداء درایران استخراج شده یکنفرانگلیسی بنام ویلیام دارسی امتیاز استخراج آنرا درسال ۱۹۰۱ بدست آورده پس از هفت سال زحمت وکوشش در ۲۶ ماه مه ۱۹۰۸ نخستین چشمه نفت خاورمیانه درایران جاری گردید.

سپس همان امتیاز دارسی بشرکت نفت ایران وانگلیس منتقل شد کمی قبل ازجنك اول بین الملل ۵۶ درصد سهام آن شرکت بدولت بریتانیا تعلق داشت ودرنتیجه مساعی چرچیل که آنوقت وزیر دریاداری بود سوخت ناوگان بریتانیا اززغال سنك به نفت تبدیل شد

نفت ایران در آنموقع از لحاظ اهمیت ومیزان استخراج نفت چهارم دنیا بشمار میآمد تا آنکه در دوم ماه مه ۱۹۵۱ نخست وزیر وقت نفت ایران را ملی کرد پالایشگاه آبادان که بزرگترین پالایشگاه دنیا بود در نتیجه ملی شدن نفت بسته شد انگلیسها را از ایران راندند وایران در باغلاس و کمونیزم رفت در تاریخ ۲۹ اکتبر ۱۹۵۴ موقعی که مصدق در نتیجه قیام سلطنت خواهان بزندان افتاده بود دولت ایران موافقت کرد که دوباره نفت خود را ببازار های جهان بفرستد و کنسرسیومی مرکب از هفت شرکت بزرك که شرکت سابق و دولت ایران نیز جزو آنست تشکیل یافت وقرار شد ۶۷۰ میلیون دلار بانگلیسها غرامت پرداخته شود و مقرر گردید پنجاه درصد منافع متعلق بایران باشد.

عراق

سی سال پس از استخراج نفت ایران نفت عراق ببازار آمد اما شصت ودو میلیون دلار برای انجام آن کار مصرف گردید کشمکش آلمان و بریتانیا برای احداث راه آهن بغداد - برلن سبب شد که نفت عراق بدست دو شرکت انگلیسی افتاده پس از پایان جنك اول یك شرکت فرانسوی هم بجای آلمانها در نفت عراق وارد شد

امریکائیان هفت سال تمام برای بدست آوردن امتیاز نفت درخاورمیانه کوشیدند و بالاخره درسال ۱۹۲۸ بگرفتن امتیاز مختصری موفق شدند.

نخستین چاه نفت عراق در سال ۱۹۲۷ در کرکوك بکار افتاد ولی باسال ۱۹۳۴ این چاه بدریا متصل نبود وفقط در آن تاریخ لوله کشی مدیترانه انجام پذیرفت ودرسال ۱۰۵۲ یك لوله ۳۲ اینچی در عمان نفت عراق ساخته شد وبدین ترتیب براهمیت نفت آن کشور افزوده گشت درسال ۱۹۲۸ شرکت نفت عراق قراردادی منعقد ساخت که بموجب آن علاوه بر نواحی شمال شرقی عراق نواحی شمال غربی (موصل) و نواحی جنوبی (بصره) آنکشور وپاره‌ای از امارات وشیخ نشین‌های کرانه خلیج فارس نیزجز منطقه نفت خیزدر آمد چنانکه اکنون شیخ نشین قطرجزء آن نواحی می‌باشد ومحلی که سابقا بایر بوده اکنون از برکت نفت همه نوع آباد شده‌است قرارداد اخیر بقرارداد خط قرمز شهرت دارد زیرا شرکای نامبرده مناطق مورد مذاکره را روی نقشه باخط قرمز ترسیم کرده بودند

بحرین

شرکت امریکائی استاندارد اوئیل کالیفرنی چنانکه گفته شد پس از کوشش بسیار در سال ۱۹۲۸ موفق شد در بحرین امتیازی بدست آورد درسال ۱۹۳۲ نخستین محصول نفت بحرین ببازار آمد ودرسال ۱۹۳۶ شرکت نفت امریکائی تکساس بشرکت نفت بحرین پیوست.

عربستان سعودی

شرکتهای نفت امریکائی کم کم درعربستان سعودی هم بجستجوی نفت پرداختند والبته انگلیسها هم ازمدتی پیش در آنجا مشغول بودند اما همینکه ابن سعود پادشاه عربستان دانست که امریکائیان برعکس انگلیسها بسیاست کار ندارند وفقط نفت میخواهند شرکت های امریکائی را مقدم داشت ودرسال های ۱۹۳۳ - ۱۹۳۶ شرکت های تکزاس واستاندارد اوئیل امتیاز استخراج نفت عربستان سعودی را بدست آوردند وچون استخراج نفت عربستان سعودی سرمایه بیشتری میخواست شرکت های جرسی وسوکونی نیز بدو شرکت سابق ملحق شدند وشرکت نفت امریکائی و عربستان سعودی در ۱۹۵۰ تشکیل یافت ومقرر گردید ۵۰ درصد منافع را بدولت عربستان بپردازند.

این شرکت بزرگترین شرکت مستقل نفت امریکائی درخاورمیانه است و ۶۵۰ میلیون دلار سرمایه دارد و مطابق تخمین کارشناسان ذخایر نفت عربستان سعودی از تمام ذخایر نفتی جهان حتی از امریکا هم بیشتر است پالایشگاه راس التنوره عربستان پس از پالایشگاه آبادان بزرگترین پالایشگاه شرق میباشد ومساحت معدن المواز واقع درعربستان سعودی ۱۳۰ میل است وشصت وسه چاه دراین مساحت حفر شده که روزی ده هزار چلیك نفت میدهد اکنون شرکت نامبرده در ناحیه صفانیه واقع در کرانه خلیج فارس مشغول حفاری می باشد و تصور میرود معادن مزبور بزرگترین معادن کنار دریای جهان باشد.

کویت - شیخ نشین کویت یکی ازمستعمره های بریتانیاست و دارای دویست هزار جمعیت است مدتی میان انگلیسها و آمریکائیها برسر نفت کویت کشمکش بود تا آنکه دولت امریکا با انگلیس فهمانید که این پافشاری در برابر اصرار شرکت‌های امریکائی نتیجه خوبی ندارد انگلیس‌ها خواه ناخواه درسال ۱۹۳۴ سهامداران امریکائی را بطور مناصفه پذیرفته و در سال ۱۹۳۸ نخستین محصول نفت کویت ببازار آمد در حال حاضر نفت کویت پس از نفت امریکا و ونزوئلا وشوروی نفت چهارم دنیا بشمار میاید وروزی ۱،۱۷۹،۳۲۱ چلیك محصول نفتی دارد.

پس از آنکه نفت ایران تعطیل شد نفت ناحیه (برکان کویت) جبران محصول نفت ایران را نمود و در ایام جنك کره محصول نفت کویت کمك شایانی بجهان آزاد نمود ومعلوم نیست که اگر آنموقع که نفت ایران متوقف بود نفت کویت در دسترس جهان آزاد قرار نمی گرفت سرنوشت جنك کره چه میشد.

مردم کویت بیش از هر مردم دیگر خاورمیانه اکنون از منابع نفت بهره‌مند هستند.

نقاط دیگر - تاسال ۱۹۴۸ نقط هشت شرکت بزرك درامور نفت خاورمیانه شرکت داشتند واین هشت شرکت فعلا کنسرسیوم ایران را تشکیل میدهند.

ازسال ۱۹۴۸ باینطرف شرکت های کوچك امریکائی انگلیسی - هلندی سویسی آلمانی (آلمان غربی) نیز باین شرکت‌های هشتگانه ضمیمه شده‌اند واز پنج تا ۲۲ درصد سهام را خریده‌اند ودر نقاط دیگر خاورمیانه مانند مسقط عمان، مصر مشغول اقدامات هستند.

اولین اردوی تابستانی دانش آموزان تشکیل شد

دویست و پنجاه نفر دانش آموز در این اردو شرکت کرده‌اند

بعد از خاتمه اردوی پسران اردوی دختران تشکیل میشود

بامداد امروز اولین اردوی تابستانی دانش آموزان دبیرستانهای تهران در بابلسر تشکیل شد در این اردو دویست و پنجاه نفر از دانش آموزان منتخب دبیرستانهای پسرانه تهران شرکت نموده‌اند و در مدت ده روز اقامت در بابلسر تحت نظر مربیان خود برنامه‌های مافوق تحصیلی از قبیل کارهای هنری، ورزشی و تفریحی را فرا خواهند گرفت.

بطوریکه خبرنگار ما از بابلسر اطلاع میدهد سپیده دم امروز برنامه اولین روز اردوی تابستانی باتشریفات خاصی آغاز گردید.

در حالیکه کلیه دانش آموزان شرکت کننده در اردو بالباسهای متحد الشکل در محوطه اردو به ترتیب خاصی ایستاده بودند پرچم اردو باهتزاز در آمد دراین موقع مراسم احترام از طرف دانش آموزان بعمل آمد وسپس سرود شاهنشاهی بوسیله اعضای اردو خوانده شد و باین ترتیب اولین اردوی تابستانی آغاز گردید.

بازدید شاهنشاه و ملکه

طبق برنامه ابلاغ از طرف وزارت فرهنگ تهیه گردیده روز جمعه بهم تیرماه اعلیحضرت همایونی برای بازدید از اردوی دانش آموزان ببابلسر تشریف فرما خواهند شد و پس از صرف ناهار با دانش آموزان ومشاهد مسابقه‌های مختلف وتوزیع جوائز دانش آموزان رتبه اول بعد ازظهر همانروز بتهران مراجعت خواهند فرمود.

در تشریف فرمائی اعلیحضرت همایونی به بابلسر آقای دکتر مهران وزیر فرهنگ شرفیاب خواهد بود و توضیحات کافی بعرض ملوکانه میرساند این اردو روز یازدهم تیرماه خاتمه می‌یابد سپس از روز چهاردهم اردوی دانش آموزان دختر تشکیل میشود و علیاحضرت ملکه از این اردو بازدید خواهند فرمود.

سپس اردوهای دانشجویان دانشگاه ودر پایان اردوی دانش آموزان منتخب شهرستانهای تبریز مشهد اصفهان تشکیل خواهد شد که از کلیه آنها اعلیحضرت همایونی بازدید خواهند فرمود.

لایحه مربوط به تشکیل دیوان کیفر کارکنان دولت وطرز تعقیب مامورین دولتی در محل خدمت که شور اول آن در جلسه دیروز مجلس سنا بتصویب رسید

ماده ۱ - دیوان کیفر کارکنان دولت باتشکیلات و مقرراتی که قبل از انحلال آن وجود داشته تشکیل میشود

ماده ۲ - رسیدگی بکلیه جرائم استانداران ومعاونین وزارتخانه‌ها ومدیران کل وفرمانداران ورؤسای ادارات استانها و شهرستانها و کلیه کارمندان قضائی که بسبب شغل دولتی مرتکب می‌شوند در دیوان کیفر بعمل میآید ونیز رسیدگی بجرائم اختلاس وهر نوع تصرف غیر قانونی وارتشاء و کلاهبرداری بسبب شغل دولتی سایر مستخدمین ومامورینی که در قوانین دیوان کیفر پیش بینی شده درصورتی که مبلغ مورد اختلاس یا تصرف غیرقانونی و یا کلاهبرداری دفعتا واحده یا مجموعا ازسی هزار ریال ومبلغ رشوه دفعتا واحده یامجموعا از پنج هزار ریال بیشتر باشد درصلاحیت دیوان کیفر است

ماده ۳ - درصورتی که مستخدمین ویا مامورین علاوه بر ارتکاب اختلاس یا ارتشاء ویا کلاهبرداری مرتکب یك یاچند بزه دیگر بشوند رسیدگی باتهامات مزبوره هم دردیوان کیفر بعمل خواهد آمد جزدر مورد اتهاماتی که طبق قانون مجازات عمومی مجازات آنها اعدام است که در این صورت رسیدگی به کلیه اتهامات درصلاحیت دادگاههای عمومی می‌باشد

تبصره - درصورتی که کارمندان دولت مشمول این قانون متهم بشرکت یامعاونت نسبت به بزه‌های مذکور در این قانون باشند نسبت به کلیه متهمین ولو اینکه کارمندان دولت نباشند دردیوان کیفر رسیدگی خواهد شد

ماده ۴ - قرار توقیف یاهر نوع تامین دیگری ازطرف بازپرس دیوان کیفر یا بازپرسی که از طرف دادستان دیوان کیفر ماموریت دارد صادر می‌شود کلیه مقررات ماده ۳۸ آئین دادرسی در این مورد رعایت میگردد و در هرحال قرار توقیف قابل شکایت در دادگاه دیوان کیفر است وداد گاه در جلسه اداری وخارج از نوبت باین شکایت رسیدگی مینماید رای دادگاه در این مورد قطعی است توقیف مقرر در ماده ۱۱ مصوب ۵ آذر ماه ۱۳۰۸ مربوط به مقررات دیوان کیفر الزامی نیست

ماده ۵ پرونده‌هائی که مشمول مقررات این قانون بوده وتاتاریخ تشکیل دیوان کیفر بصدور حکم منجر نشده باشد دردیوان مزبور رسیدگی خواهد شد

ماده ۶ - کلیه مقررات مغایر بامواد فوق ملغی است

چند حادثه در شهر

انتحار، سقوط، فوت در حضور پزشك و مرگ در کنار خیابان

• عبدالرئوف ریاحی برادر دادستان سابق تهران باخوردن قرص لومینال خودکشی کرد.

وی ازکارمندان باسابقه وزارت دادگستری بود وسال گذشته نیز یکبار اقدام بانتحار نمود ولی وبرا نجات دادند.

از قرار معلوم علت انتحار تشویش خاطر و ناراحتی روحی نامبرده بوده است.

• سروان عبدالله شریف که یکسال پیش بازنشسته شده بود امروز صبح برای خرید ازمنزل خارج شد وچون حالش بهم خورد بمطب پزشك معالج خود در خیابان پامنار رفت اما همینکه بکنار پله‌ها رسید فریادی کشیده بزمین درغلطید ودر گذشت

علت مرك سکته قلبی بوده است.

• کودك ۱۱ ساله‌ای موسوم بمهین باستانی که در کلاس سوم دبستان خسرو درچهارراه عباسی تحصیل میکرد باتریاك خودکشی نمود

کودك مزبور درامتحان دیکته تجدید شده بود وپس از اینکه اول شب گریه زیادی کرد نیمه‌شب حالش بهم خورد وی در بیمارستان لقمان‌الدوله درگذشت.

• دو نفر مقنی برای پاك کردن چاه منزل یك پاسبان در خانه او که درخیابان شهرستانی قرارداد مشغول کار بودند که ناگهان دیواره چاه فرو ریخت ویکی از آنها که محمدتقی منصوری نام داشت و ۵۵ ساله بود در زیر سنك وخاك مدفون گردید.

مقنی دیگر برای نجات رفیق خود وارد چاه شد ولی وی نیز در اثر گاز زیاد دچار خفگی گردید وی غلامعلیزاده گرگانی نام داشت و ۳۵ ساله بود.

• درخیابان قائم‌مقام مامورین کلانتری هفت جنازه پسر بچه‌ای را یافتند که درکنار پیاده‌رو قرار داشت.

علت مرك معلوم نیست و اطلاعی از هویت والدین طفل در دست نمیباشد.

• زن جوانی موسوم بپروین بعلت نامعلومی باتریاك خودکشی کرد و معالجات در مورد وی مفیدواقع نشد.

اجساد پس از انجام معاینه دفن گردید و پرونده‌های امر در شعبات دادسرای تهران مورد رسیدگی میباشد.

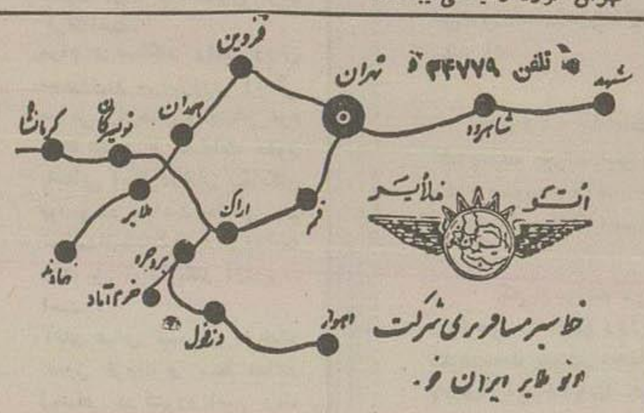

تلفن ۴۴۷۷۹
(۱) ۳۸۱۷ - آ

خبرهای متفرقه

یك دختر انگلیسی که در چهارده سالگی ازدواج کرده است باید به تحصیل خود ادامه دهد

یك دختر دانش آموز چهارده ساله انگلیسی ازعید نوئل امسال باینطرف از مدرسه غیبت کرد او لباس دبیرستان در جستجوی علت غیبت او برآمدند و پس از تحقیق معلوم شد این دختر بر خلاف مقررات در چهارده سالگی بامردی بیست ودو ساله ازدواج کرده است.

چون در انگلستان ترك تحصیل از پانزده سالگی ممکن است و بعلت ازدواج نمیتوان قبل از این سن ترك تحصیل نمود دبیرستانی که آن دختر در آنجا تحصیل میکرد بدادگاه «بیری هام» شکایت کرد و قاضی دادگاه پس از رسیدگی بشکایت واستماع دفاع مدعی علیه حکم داد که قانونا دخترك نامبرده مجبور به تعقیب تحصیل است و باید به تحصیلات خود ادامه دهد گرچه استعداد کار هم دارد ومیتواند درخارج بکاری مشغول شود.

جائزه بزرك ملی ادبی فرانسه سال ۱۹۵۵

جائزه بزرك ملی فرانسه بارای داوران به «ژان شلومبرژ» اعطاء گردید داوران عده زیادی از مشاهیر ادبا ونویسندگان فرانسوی بودند این جائزه مدت پنجاه سال است که به بهترین آثار ادبی فرانسه درهرسال اختصاص داده شده است ومرتب به بهترین نویسنده اعطاء میشود.

آمریکا کشتی های خود را ازشوروی پس میگیرد

دولت شوروی حاضر شده است تعداد شصت ودو کشتی جنگی را که درجنك بین المللی اخیر ازدولت آمریکا بموجب قانون وام اجاره گرفته است بدولت مزبور مسترد دارد

نیروی آمریکا درسال ۱۹۵۸

نمایندگان نیروی دریائی آمریکا به کمیسیون بودجه مجلس شورا اطلاع داده‌اند که برنامه نیروی هوائی وابسته به نیروی دریائی و نیروی دریائی را در سال ۱۹۵۸ ازمجهزترین نیروی های دریائی خواهند کرد.

بموجب این برنامه باید سالانه دوهزار وچهارصد هواپیما ساخته شود

دکتر حمید احمدی

رئیس کانون اسایش و بخش مبارزه با تریاك سازمان شاهنشاهی

متخصص در بیماریهای داخلی

سرویس مخصوص برای درمان معتادین به:

تریاك - شیره - مورفین - هروئین - کوکائین والکل

باروش مخصوص «دمرفن»

درکوتاهترین مدت وبدون کمترین عارضه یا ناراحتی

اوقات پذیرائی: ۵ تا ۸٫۵ بعداز ظهر

میدان بهارستان - ابتدای خیابان صفی علیشاه

تلفن: مطب: ۳-۳۵۱۷ - بیمارستان: ۵۰۶۵۹

(۱) آ-۳۹۲۱

آگهی مزایده فاضل آب

شهرداری تهران فاضل آب‌های شهررا ازطریق مزایده برای مدت سه سال باشرایط ذیل بفروش میرساند.

داوطلبان می‌توانند با در نظر گرفتن مفاد صورت مجلس مورخ ۳۴٫۲٫۱۱ که دردفتر اداره کل آب برای ملاحظه داوطلبان موجود است در این مزایده شرکت نمایند.

۱- فاضل آب‌های خیابان عباسی - جمال‌الحق - سی‌متری نظامی - پهلوی شاهپور راکه شهرفیروزآباد میریزد ازتاریخ ۳۴٫۴٫۱۵ با حد اقل اجاره سالیانه سیصدهزارریال - میزان سپرده صدی پنج مبلغ پیشنهادی است. باغات واراضی که درشمال نهرفیروزآباد ازپل امامزاده معصوم تا غرب انبار نفت وشمال راه‌آهن قرار گرفته اندجزء منطقه مشروبی شهر میباشد وازفاضل آب مزبور استفاده خواهد نمود واگرمازادی باشد خریدار حق استفاده تا خارج ازکارخانه بلورسازی خواهد داشت.

۲- فاضل آب دروازه غار ازتاریخ ۳۴٫۴٫۱۵ باحد اقل اجاره سالیانه پنجاه هزارریال ومیزان سپرده صدی پنج مبلغ پیشنهادی است و خریدار فقط حق خواهد داشت درانتهای خیابان غار درقسمت جنوب خیابان فرح آباد ازفاضل آب موجود استفاده نماید قبل ازمحل مزبور بهیچ عنوان حق استفاده ازآب را ندارد.

۳- فاضل آب جاده ری ازتاریخ ۱۳۳۴٫۴٫۱۵ باحد اقل اجاره سالیانه پنجاه هزارریال ومیزان صدی پنج مبلغ پیشنهادی وخریدار فاضل آب فقط می‌تواند درسربل سیمان اگرفاضل آبی باشد استفاده نماید و حق استفاده ازخیابان فرح آباد یا نقطه دیگری قبل ازپل سیمان را ندارد

۴- شهرداری هیچگونه تعهدی برای تهیه وبوجود آوردن فاضل آب نخواهد داشت اگر آبی وجود داشته باشد خریدار استفاده خواهد کرد.

۵- هزینه آگهی - هزینه تنظیم سند دردفتر اسناد وهرگونه عوارض ومالیاتی تعلق بگیرد بعهده خریدار آب میباشد.

۶- داوطلبان اجاره فاضل اب پیشنهادات خودرا بایستی تاساعت ۱۰ وتیم صبح روز ۱۳۳۴٫۴٫۱۲ با ضمام قبض سپرده بصندوق شهرداری بصندوق هیئت نظارت هزینه شهرداری بیاندازند

پیشنهادات رسیده ساعت ۱۱ صبح همان روز مورد رسیدگی قرار خواهد گرفت. حضور پیشنهاد دهندگان درجلسه آزاد میباشد.

به پیشنهادات فاقدقبض سپرده مشروط ومبهم وبه پیشنهاداتیکه بعد ازموعد مقرر برسد ترتیب اثرداده نخواهد شد

۷- شهرداری دررد یاقبول پیشنهادات واصله مختار درصورتی که برنده مزایده از انجام معامله بعناوینی خودداری نماید سپرده او بسود شهرداری ضبط خواهد شد

آ- ۶۰۹۸ شهردار تهران

آگهی از طرف شرکت تلفن

بکلیه مشترکین تلفن یاد آور میشود که چون تشکیلات بهره برداری شرکت از خیابان اکباتان بقسمت سانترال دانشگاه چهارراه امیراکرم منتقل شده لذا خواهشمند است هریك از مشترکین که اعتراضی نسبت بامور آبونمانی خود اعم از تعداد مکالمات یا امور دیگر آبونه اعم از سال گذشته وسال جاری داشته باشند بمحل مزبور (گیشه: انشگاه چهارراه امیراکرم) مراجعه فرمایند واعتراض خود را کتبا بگیشه اعلام دارند کارکنان شرکت مکلفند بعداز ۲۴ ساعت جواب اعتراض را بمراجعه کننده محترم بدهند.

آ-۶۰۰۳ ۲-۲ شرکت سهامی تلفن ایران

آگهی تشکیل مجمع عمومی

باطلاع آقایان صاحبان سهام شرکت سهامی محدود دربندکی و بافندگی اتحاد شهرضا میرساند مجمع عمومی عادی سالیانه شرکت درروز یکشنبه ۱۸ تیرماه ۳۴ ساعت ۵ بعدازظهر دردفتر شرکت تشکیل میگردد از دارندگان سهام تقاضا میشود شخصا یا بوسیله نماینده خود طبق ماده ۱۷ و ۲۰ اساسنامه از ۱۵ الی سه روز قبل از انعقاد مجمع برای حضور درجلسه با مدارك خود بدفتر شرکت تشریف آورده بروانه ورود بمجمع تحصیل فرمایند.

دستور جلسه

۱- استماع گزارش هیئت مدیره و بازرسان

۲- انتخاب هیئت بازرسان شرکت وعلی البدل آنها

۳- انتخاب ۳ نفر عضو علی البدل هیئت مدیره

۴- تصویب ترازنامه و محاسبات سال ۱۳۳۳ و شور در خط مشی آتیه شرکت.

هیئت مدیره شرکت سهامی اتحاد شهرضا

آ ۶۱۰۴

آگهی برای زائرین حج

زائرین محترم بیت الحرام می‌توانند برای پرداخت مبلغ یکهزار و پانصد ریال بابت کذرنامه همه روزه ازساعت ۵ الی ۷ بعدازظهر به باجه‌های شعبه فردوسی این بانك مراجعه فرمایند.

بانك ملی ایران

آ-۶۰۰۴ ۲ - ۲

آپارتمان اجاره

سه دستگاه آپارتمان هرکدام دارای چهار ودو اطاق باوسائل کامل باهم یامجزا درخیابان خوش پائین کلانتری ۱۸ جنب کوچه وزیرالهی که برای اداره یا مطب مناسب میباشد باجاره واگذار میشود طالبین عصرها به محل مزبور مراجعه نمایند.

آ-۶۰۰۸ ۳-۲

هندی زاده مرتاض

PALMIST

نادری مقابل سفارت انگلیس جنب عکاسخانه ایران

آ ۶۰۳۵ ۳-۲

۲۹ سال گذشت.

سالهائی که توام باپاس، امید، کار واستقامت بود. این فرشته باکدامن در این ۲۹ سال همیشه بوق میزد و ان خورشید جهانتاب دائما بگرد خود نور می پاشید و آن شاخه‌های درخت که زیرپای فرشته بود پیوسته سرسبز وخرم بروی ما می‌خندید.

فریادبوق فرشته، انوار طلائی رنك خورشیدوطراوت وجوانی برك ها باوجود پیش آمد صدهاحادثه بزرك سیاسی واجتماعی هر نز ازبین نرفت زیرامظهرونشانه ایمان وکار واستقامت بود.

همه ماکارکنان اطلاعات درطی این ۲۹ سال هروقت باین آرم و نشانه زندگانی سی ساله روزنامه چشم میدوزیم یك حقیقت بزرك غیر قابل انکار در مقابل چشمان مجسم میشود و آن اینکه:

جوانی مبتکر، فعال، هنرمند ولایق، دودنیائی که هنوزخواندن روزنامه منحصر بیك طبقه معدود بود کمرهمت بمیان بست وبرای نشر اخبار مملکت وخدمت بهموطنان خود، یك روزنامه دوصفحه‌ای بنام اطلاعات دایر نمود و با وجود مشقات وزحمات زیاد هرروز به پیشرفت تازه‌ای نایل آمد و در سایه لیاقت و ابتکار خود امروزهمان روزنامه کوچك دوصفحه‌ای را بچندین نشریه مهم و آبرومند که موجب افتخار مملکت میباشد مبدل کرده است.

۲۹ سال گذشت.

سالهائی که توام باپاس، امیدکار واستقامت بود. این فرشته باکدامن دراین ۲۹ سال همیشه بوق میزدو بانوای بوق خودمیگفت:

پیوسته کوشیدن وپیش رفتن، هرگز تسلیم نشدن.

ازچهارشاهی تادوقران

این عناوین در اولین شماره های اطلاعات بالای صفحه اول بنظر میرسد:

نامه یومیه اطلاعات

صاحب امتیاز ومسئول ع مسعودی

ناشر: مرکز اطلاعات ایران

محل اداره: خیابان لاله‌زار

عنوان تلگرافی: اطلاعات

قیمت اشتراك

یکساله ششماهه سه‌ماهه

طهران: ۵۰ قران ۳۰ قران ۱۵ قران

ولایات: ۶۰ « ۳۰ « ۱۸ «

خارجه: باضافه قیمت پست

یك نسخه: چهارشاهی

اولین آگهی

که دراطلاعات منتشر شده‌است

اطلاعات درشماره ۲۱ مرداد ۱۳۰۵ اولین آگهی را برای اولین بار بشرح زیرانتشارداده‌است:

مغازه برق جدیددراول خیابان چراغ برق افتتاح یافته وازهرقبیل اجناس ولوازمات چراغ برق به نازلترین قیمت بمشتریان محترم تقدیم می نماید وضمنا حاضراست باسیل مشتریان کرایه هم بدهد!

خلاصه شرح حال

آقای مسعودی مدیر روزنامه اطلاعات

آقای عباس مسعودی مؤسس و مدیرروزنامه اطلاعات درسال ۱۲۸۰ شمسی درتهران متولد گردید. وی تحصیلات مقدماتی و متوسطه خودرا در تهران (دارالفنون) بپایان داد وسپس وارد کار های مطبوعاتی و خبرنگاری گردیدودرعین حال تحصیلات خودرادرخارج از محیط مدرسه ادامه داد و بتکمیل زبان خارجه و فراگرفتن رشته های عالی اشتغال ورزید.

زندگی سیاسی مدیراطلاعات از اوایل سال ۱۳۰۰ آغاز می‌شود دراین سال ایشان مرکز اطلاعات را درخیابان علاءالدوله سابق (فردوسی امروز) درجای محقری دائر نمود وتاسه سال این مؤسسه دایر بودواخبارداخله وخبرهای آژانسهای خارجی را که بوسیله مخبرین خود کسب میکرددراختیار جراید و مجلات پایتخت می‌گذاشت. چندی بعد شخصا تصمیم گرفت که ابتکاری بخرج دهد و برای اولین بارروزنامه بطور یومیه عصرمنتشرسازدو در تیر ماه ۱۳۰۵ امتیاز روزنامه اطلاعات بنام ایشان صادرشد و مرکز اطلاعات تبدیل بروزنامه اطلاعات گردید واز آن سال تاکنون هر روزعصر روزنامه اطلاعات مرتباچاپ ونشرمی یابد.

خدمات پارلمانی آقای عباس مسعودی ازسال ۱۳۱۴ شمسی شروع میشود وایشان درآن سال بوکالت دوره دهم مجلس شورای ملی از حوزه انتخابیه تهران انتخاب گردید و شش دوره متوالی تاپایان دوره پانزدهم باین خدمت ملی اشتغال داشتند وچون در سال ۱۳۲۸ انتخابات سنا برای اولین دفعه درتهران بعمل آمدازطرف مردم پایتخت بسمت سناتوری تهران انتخاب شد ودردوره دوم سناهم بهمین سمت از طرف اهالی تهران انتخاب گشته واینك درمجلس سنا بخدمات پارلمانی خود ادامه میدهند

آقای مسعودی درطول حیات روزنامه نگاری وسیاسی خود مسافرتهای متعددی بممالك مختلف آسیا، اروپا، امریکاوافریقا کرده وتقریبا تمام قاره های متمدن امروزی راسیاحت کرده و با رجال وسلاطین ورؤسای کشورها ملاقات و مذاکره نموده ودر مراجعت از این سفر ها خاطرات و مشاهدات خودرادر روزنامه اطلاعات منعکس ساخته است که بعدا بصورت کتب جداگانه‌ای منتشرشده‌است. از جمله سفرنامه‌های ایشان شرح مسافرت بامریکاومشاهدات در ایالات متحده اتازونی است که بنام «بامن بامریکابیائید» در دوجلدچاپ ومنتشر شده ومورد نظرو توجه دانشمندان قرار گرفته‌است.

مرام و مسلك و راه و روش مسعودی در سراسردوره زندگی سیاسی وفرهنگی واجتماعی خود حفظ شئون و حیثیات کشور باستانی ایران درقبال بیگانگان بوده و در سیاست داخلی هم حمایت ازطبقات دوم وسوم جامعه وتشویق آن‌ها بکار آزاد بوده است.

آقای عباس مسعودی طرفدار تعدیل ثروت و بسط عدالت اجتماعی در کشوروتامین رفاه وآسایش عامه میباشد و دراین باره عملا کوشش فراوان بجا آورده و عملوی در مؤسسه اطلاعات دلیل و گواه بر این ادعا است.

مسعودی عقیده دارد: روزنامه اطلاعات متعلق بمردم و مملکت است وهرقدر این مؤسسه از طرف مردم بیشتراقبال شودبه همان اندازه بر توسعه وتکمیل سلسله انتشاراتش افزوده می‌شود واودر طی سی سال خدمت مطبوعاتی وفرهنگی خود همین کاررا کرده است وامروزمی بینیم که اطلاعات دوصفحه ای سی سال قبل به پیروی همین مرام و با نیروی زحمت و پشتکار، امروز بصورتی درآمده است که باعث آبرو مندی ملت ایران نزد بیگانگان است.

بهترین عکس درطی ۲۹ سال

روزنامه اطلاعات درطی ۲۹ سال اخیر هرروز بطورمتوسط هشت عکس درصفحات خود درج کرده است واگریك آمار تقریبی بگیریم درعرض ۲۹ سال قریب یکصد هزار عکس مختلف از وقایع داخلی وخارجی درصفحات اطلاعات چاپ شده‌است.

مابمناسبت سی امین سال روزنامه به آرشیومراجعه کردیم تا بهترین وجالب‌ترین عکس‌راکه درطی این ۲۹ سال درروزنامه درج شده‌است انتخاب کرده وتجدید چاپ کنیم.

هیئتی ماموراینکار شدند وبالاخره باتفاق آراء نظرداشتند که بهترین وزیباترین عکسی که در اطلاعات درج شده عکس شاهنشاه وملکه ثریا درخانه یکی ازدهقانان آبعلی است که سال گذشته در صفحه اطلاعات چاپ گردید.

این عکس دراغلب مجلات اروپاوآمریکا نیزچاپ شده‌است.

خاطرات قدیمی ترین اعضای روزنامه اطلاعات

سه نفر از قدیمی ترین کارمندان صدیق این روزنامه جالب ترین خاطره خودرا شرح میدهند

سی سالی که گذشت حاوی خاطرات تلخ وشیرینی بود که مجموعه آن ها تاریخچه روزنامه اطلاعات‌را تشکیل میدهد. این تاریخچه گرچه مدون نشده و بروی کاغذ نیامده ولی درسینه مدیر ما وهمکاران قدیمی ودوستان وفاداراو مثل نقش برلهبی پیوسته گرم وحرارت بخش است وبخاطر همین آتش زنده و خاکستر نشده است که امروزاطلاعات باافتخار تمام سی این سال تاسیس خود را جشن میگیرد وچندتن از قدیمی ترین کارکنان آن نیزبطور خلاصه عالیترین خاطرات خودرا ازسی سالی که گذشته برای شما شرح میدهند

۱- یکی ازقدیمی ترین کارمندان عضویه هریریه اطلاعات مینویسد:

چه بسا رجال داخلی وخارجی که طی سی سال اخیر موسسه اطلاعات‌را بازدید نموده وطرز کار، نظم وترتیب، علاقمندی مدیر وکارکنان آنرا ستوده وما را بیش از پیش درخدمت بفرهنك وکشور تشویق و درعقیده وروش خود راسختر نموده‌اند.

ولی خاطره‌ای که هرگز ازذهن کارکنان اطلاعات مخصوصا ساکنین خانه های کوی اطلاعات درتهران نوفراموش نمیشود خاطره شبی است که شاهنشاه و علیاحضرت ملکه خانه یکی ازکارکنان اطلاعات را در تهران نو بقدوم خود مزین فرمودند.

خانم آن خانه مشاهدات خود را اینطور برای ما نقل نمود:

«امروز موقعی که بچه‌ها جلوی خانه بایکدیگر بازی میکردند ناگهان یك اتومبیل سواری جلو خانه ما توقف کرد و من با اینکه مشغول پخت وپز بودم برای آنکه ببینم تازه واردین چه کسانی هستند از آشپزخانه بایوان طبقه بالا رفتم وهمینکه چشمم بمسافرین اتومبیل افتاد از فرط ذوق ودستپاچگی فریادی کشیده وبدر کوچه دویدم.

این اتومبیل شاهنشاه بود که در بازگشت از کاخ سلطنتی فرح آباد جلوی خانه‌های کوی اطلاعات متوقف شده و اطفال دوراتومبیل شاه‌را گرفته بودند وشاهنشاه مهربان ما وعلیاحضرت ملکه با اطفال گفتگو میفرمودند و آنهارا مورد عنایت خسروانه قرارمیدادند.

چند دقیقه بعد همه زنها با پا وسر برهنه و همه کودکان باشعف وشادی از مقدم شاهانه استقبال نمودند

تشریف فرمائی شاهنشاه وملکه بخانه محقرکارگران اطلاعات بهترین وعزیزترین خاطره‌ای است که اطلاعات درسی سال اخیر بدان افتخار میکند.

۲- خوب بیادارم که برای اولین بار درغرفه روزنامه نگاران در تالارجلسه علنی مجلس شورایملی با آقای عباس مسعودی آشنا شدم وایشان چون کارمرا که خبرنگار وتند نویس بودم پسندیدند واز آن خوششان آمد لذا بعنوان خبرنگار پارلمانی اطلاعات در ۲۸ سال قبل استخدام ومشغول انجام وظیفه شدم.

از آن موقع که مجرد بودم تاامروز که دارای چندنوه شده‌ام واگرهمری باقی باشد بزودی نبیره خودراهم خواهم دید کلیه مراحل روز نامه نگاری را درمکتب اطلاعات طی کرده‌ام ودر طول این سالهای دراز شاهد تغییرات وتحولات درکلیه شئون وشاهد وقایع تلخ وشیرین بسیار بوده‌ام ولی آنچه که هیچگاه درروزنامه اطلاعات تغییر نکرده طرزکار شخص آقای مسعودی و دستگاه اداری وتحریریه روزنامه بوده است.

این طرزکار که درحقیقت برنامه زندگی مؤسس ومدیرروزنامه اطلاعات بوده و هست در دو کلمه خلاصه میشود:

«کارصحیح وکارسریع»

آقای مسعودی همیشه عقیده داشته اند که مطالب واخبارروزنامه بایدطوری تهیه شود که خوانندگان با ایمان و اعتقاد کامل آنها را تلقی کنند و من امیدوارم همکاران جوان امروز و گردانندگان فردای این موسسه عظیم هیچگاه فراموش نکنند که اطلاعات در طی سی سالی که گذشت یك هدف بیشتر نداشت: «کارصحیح وکار سریع»

۳- دومین عضو قدیمی مؤسسه اطلاعات که اکنون درهیئت تحریریه مشغول انجام وظیفه است مهمترین خاطره خود را چنین نوشته است:

بزرگترین و درعین حال هیجان انگیزترین خاطره‌ای که درمدت بیست سال بخاطر دارم وهنوزدرضمیرمن باقی مانده است حادثه حریق سهمگین موسسه اطلاعات می باشد. این آتش سوزی در یکی ازروزهای ماه اسفند سال ۱۳۲۴ درموقعی که مدیرروزنامه اطلاعات برای معالجه درمریضخانه سویس بستری بود نزدیك ظهرزوی داد ولهیب خروشان آتش ازدوسمت سالنهای دفتروحروفچینی رادرکام خودفرو برد ودرمدت دوساعت تمام وسائل چاپ وحروفهای مطبعه و اوراق واسنادمالی وآرشیوهای نفیس وقیمتی اداره‌را خاکسترساخت و آثار ذوق وهنرودسترنج یك مردخدمتگذاران وهمکاران وفاداروخدمتگذاران بفرهنك ومطبوعات راضایع وعاطل وباطل کرد.

ولی آیااین حادثه عظیم وناگهانی که تمام وسائل چاپ ومواد روزنامه را دفعتا ازبین برد مانع انتشارروزنامه اطلاعات شد؟

ابداء تمام اعضای فنی واداری وهیئت تحریریه اطلاعات لمحه کوتاهی درمقابل این حادثه متفکر ماندند وبعد بدون درنك تمام قوای خود را صرف تهیه اخبار ومقالات وبستن صفحات درخارج اداره ساخته بامنتهای سرعت عمل وفداکاری، صفحات روزنامه‌را که دراثرحریق نابود شده بود مجددا چیده وبچاپ رسانیدند وهمان روزعصر درموقع مقرر بدون دقیقه‌ای پس وپیش بازروزنامه فروشان درخیابانهای تهران فریاد زدند:

اطلاعات، اطلاعات...

واقعه آتش سوزی اطلاعات از جمله وقایع بزرك ایران در آن روز بشمار آمد که صیت انتشار آن بممالك خارج هم کشیده‌شد ودرجرایدوخبرگزاریهای جهان از آن سخن بمیان آمد وجنبه بین المللی بخود گرفت.

شنیدم که یکی از جراید درسرلوحه خوددرتوصیف این حادثه نوشت:

«نیروئی که آتش را بزانو در آورد!»

جوانی که پیر شد ...

سی سال پیش

دو هفته پیش

چند روز است که آقای عباس مسعودی موسس و مدیر روزنامه اطلاعات در یکی از مریضخانه‌های زوریخ بستری ومشغول معالجه شده‌اند و اکنون که ما اخبار مربوط بجشن سی ساله اطلاعات را تهیه میکنیم ایشان در میان جمع ما نیستند و دور از خاك وطن بمعالجه میپردازند.

برای آنکه خوانندگان اطلاعات بدانند روزنامه مورد علاقه آنها با سی سال کار و زحمت و تلخی واندوه امروز بدین صورت در آمده ما و عکس انتخاب کرده‌ایم: یکی از سی سال قبل مسعودی و یکی از آخرین عکس‌های او که سه هفته قبل در ترکیه برداشته شده‌است.

بهترین شرح برای این دوعکس جمله زیراست:

جوانی که بخاطر رسیدن بهدف مقدس خود پیرشد ودر ازای ازدست دادن جوانی یادگاری بوجود آورد که هم امروز وهم فردا خادم ملت و مملکت است.

نظریه جمعی از رجال و دانشمندان درباره روزنامه اطلاعات

(بمناسبت جشن ۲۵ ساله اطلاعات)

عده‌ای از رجال سیاسی ومعاریف ودانشمندان کشور درباره خدمات اطلاعات درطی سالهای اخیرمطالبی بخط و امضای خود دردفتر یادبود روزنامه اطلاعات درج کرده‌اند که اینك قسمتی از آنرا باطلاع خوانندگان عزیز میرسانیم:

بسمه تعالی

هلال اگر بنماید کسی عجیب نباشد — چه حاجت است که بنماید آفتاب مبین‌را

بیست وپنجسال ادامه اطلاعات بیست وپنجسال خدمت به‌سیاست، فرهنك واخلاق بوده است. زمی توفیق کارمندان مؤسسه که بقلم صحت وقدم عفت وظیفه از وظائف ملی‌را انجام داده‌اند

مهدی قلی هدایت

اطلاعات بهترین ومنظم ترین موسسات مطبوعاتی خاور میانه بوده ونشریات آن‌در طی ۲۵ ساله اخیر کمك موثری به پیشرفت فرهنك کشور کرده‌است، من این جشن‌را بعموم کارکنان آن موسسه تبریك گفته و موفقیت و پیشرفت آنانرا از صمیم قلب خواهانم.

ابراهیم حکیمی

روزنامه اطلاعات راسالها است مرتبا میخوانم وهمیشه از رویه متین ونظریات صائب آن لذت برده‌ام امیدوارم سالیان درازتحت توجه جناب آقای عباس مسعودی بخدمات شایان خود ادامه داده وملت ایران رادرراه راست هدایت نماید. موقعیکه در واشنگتن ماموریت داشتم ازوصول سریع اخبار وطن عزیز بوسیله اطلاعات هوائی مسرور و استفاده کامل مینمودم

حسین علاء — بابهترین ادعیه

اینجانب همیشه ازاصحاب خوانندگان، علاقمندان روزنامه اطلاعات بوده ام ومعتقدم که این روزنامه ازحیث مقالات ومطالب دارای مزایای متعدده ایست که میتواند سرافراز وروسفید باشد.

سیدحسن تقی زاده

بسمه تعالی

روزنامه اطلاعات که درطی بیست وپنج سال انتشار متدرجا نواقص آن مرتفع وبدرجه کامل رسیده بجرئت میتوان گفت دررديف یکی از جراید مهم ملل مترقی است که حاوی مقالات متنوع وسودمند واخبارمفید میباشد. رویه توام بامتانت، این نامه‌را بالاخص موردقبول عامه قرارداده است دوام وموفقیت این نامه‌را درخدمات بفرهنك وسیاست کشور آرزومندم

رضا حکمت

یکی ازخوانندگان قدیم این روزنامه متین بوده‌ام وهم‌الان باپیری و کثرت مشغله که دارم هرشب تمام این روزنامه تااعلانات آنرا میخوانم درایران این متانت روش و یك نواختی فکردرمدت بیست وپنجسال یکی ازامتیازهای مطبوعاتی وشخصی ماست ازخداوند مسئلت میکنم بابقای گران که ابدی است این روزنامه پایدار باشد ومدیرمحترم آن ونویسندگان زبردست آن همیشه موفق وکامیاب باشند

علی اکبر دهخدا

چه خبر است آقا

مگرایران میخواهد کلکسیون اتومبیل بسازد

۱۵۰۰ اتومبیل سواری وارد شده‌است

اینراهم بخوانید که خیلی جالب است. در ۲۵ سال قبل روزنامه اطلاعات بمناسبت انتشار آمار گمرکی نوشت: «بیلان گمرکی ۱۳۰۸ نشان میدهد که درآن سال بیش از ۱۵۰۰ دستگاه اتومبیل سواری از نوع مارك مختلف وارد ایران شده مثل اینکه ملت ایران میخواهد کلکسیونی ازاتومبیل تشکیل بدهد. درهیچ مکان دنیا چنین آش درهمی پیدا نمیشود.»

این اعتراض ۲۵ سال قبل بمناسبت ورود ۱۵۰۰ دستگاه اتومبیل وارد آمداما امروزخوب شد که زنده ماندیم ودیدیم بجای ۱۵۰۰ دستگاه صحبت از سی هزاراست وبجای نودمارك مختلف صحبت از سیصدو چهارصد مارك میباشد!

متاسفانه اوضاع بدتراز آن شدکه بود.

انتشار ۲۰۰ جلد کتاب

درطی سی سال خدمت فرهنگی

موسسه اطلاعات افتخاردارد که درطی سی سال خدمت خودقریب بدویست جلد کتاب های علمی واخلاقی واجتماعی بصورت بارقی منتشر ساخته است و اولین کتابی که دراطلاعات اولین افتخار یافت کتاب اصلاحات اجتماعی بقلم دانشمند محترم آقای حبیب الله آموزگار سناتور فعلی بود که در مهرماه ۱۳۰۷ انتشاریافت.

متن بیانات اعلیحضرت فقید

هنگام افتتاح ششمین دوره تقنینیه

دراولین شماره روزنامه اطلاعات که مصادف با افتتاح دوره ششمین مجلس شورایملی بود متن بیانات افتتاحیه اعلیحضرت رضاشاه فقید درصفحه اول بدین شرح درج شده است:

بانهایت مسرت اولین مجلس شورایملی زمان سلطنت خود را که ششمین دوره تقنینیه است با توفیق وعنایت سبحانی افتتاح مینمائیم امیدواری کامل دارم که سلطنت ما که نتیجه وقایع مهمه واداره اراده ملت محبوب ما بوده تاریخ خوشبختی وسعادت وافتخارات مملکت مارا تجدید ونمایندگان ملت درتامین سعادت وافتخارات مملکت وتهیه آسایش و رفاه عموم به اجرای نیات خیریه ما ومشخص ساختن آمال ملی توفیق خواهند یافت.

روابط ما بادولت متحابه درنهایت صمیمیت ومودت است و خوشبختانه عقدعهدنامه جدید بادولت ترکیه مراودات مارا بادولت همزی الیها نیز برروی اساس محکم ومتین گذاشته است که منافع و مصالح طرفین درضمن آن کاملا تامین خواهد گردید.

امضاء عهدنامه تجارتی بادولت لهستان که موجب تسهیل روابط بادولت مزبوره خواهد شد نیز موجب مسرت ما بوده ودو عهدنامه مزبوره بزودی ازطرف دولت برای تصدیق مجلس شورایملی پیشنهاد خواهدشد.

اهتمام وجدیت دولت مادرسال گذشته ازنتایج ناگوار نقصان محصول وقلت زراعت که موجب نگرانی شدید بود جلوگیری نمود و رجاء واثق حاصل است که ایجاد وتسطیح طرق وشوارع نه از مفاخر عهد ماست وترقی وسایل حمل ونقل واتخاذ تدابیر موثره دیگر منتهی بتامین دائمی ارزاق عمومی گردیده ونگرانی های گذشته تجدید نشود.

اهتمام ومراقبت خاص نمایندگان ملت رادر دوره حاضره به ترقی احوال اقتصادی مملکت دعوت مینمائیم وبرای نیل باین مقصود دولت لوایح لازمه راجع بساختن راههای آهن وشوسه واستخراج منابع ثروت مملکت وترویج صنایع و علی الخصوص ترقی توسعه زراعت وفلاحت به مجلس شورایملی پیشنهاد خواهد کرد اصلاحات لازمه درعموم ادارات مملکت وتهیه وسایل حسن جریان امور که مستلزم آسایش اهالی وترقی مملکت میباشد منظور نظر ماست و اکیدا توصیه شده است که لوایح مقتضیه راجع باصلاحات مزبور به مجلس پیشنهاد شود

درخاتمه احتیاج شدید مملکت وتوقف اصلاحات را بر توحید مساعی واتفاق کلمه به نمایندگان ملت خاطر نشان نموده وتوفیق آنان را در ادای وظایفی که برعهده گرفته اند ازخداوند مسئلت مینمائیم

جریان افتتاح

دوره ششم مجلس شورای ملی

اولین خبر مجلس که در تاریخ روزنامه نگاری ایران بیك رپورتاژ انتشار یافت سی سال پیش در صفحه اول شماره اول اطلاعات درج شده واین رپورتاژ حاوی جریان افتتاح دوره ششم قانونگزاری است

اینك خلاصه ای از آن رپورتاژ بوسیله آقای عباس مسعودی که در آن موقع علاوه بر مدیریت، خبرنگار مجلس نیز بودند تهیه شده است:

امروز دوساعت ونیم قبل ازظهر مجلس شورایملی ازطرف اعلیحضرت پهلوی افتتاح گردید.

ازسه ساعت ونیم بظهر آقایان مدعوین مرکب ازعلماء ـ رجال ـ کوردیپلماتیك ـ صاحب منصبان ارشد ـ مدیران ومخبرین جراید ـ رؤسای ادارات ومحترمین تجار واصناف مندرجا درعمارت پارلمان حضور پیدا کرده مطابق پروگرامی که ازطرف اداره مباشرت برای پذیرائی تهیه گردیده بود، دراطاق های مخصوص قرار گرفتند...

موکب همایونی سه ساعت وربع قبل ازظهر ازعمارت گلستان حرکت فرمودند درحالیکه درپیشاپیش ۲۰ نفر آژان سواره و ۲۰ نفرامنیه و ۱۰۰ نفرسوار نیزه دار حرکت میکرد وبعد از آن رئیس فراش خانه ورئیس شاطرخانه وبعد از آن آقایان دولتشاهی وغفاری روسای تشریفات وبعد یساولها و بعد روسای اصطبل خانه وقاپلسکه خانه سواره حرکت میکردند.

اعلیحضرت در کالسکه شش اسبه سلطنتی جلوس فرموده درسمت راست سرتیپ مرتضی خان فرمانده لشکر مرکز وسرتیپ حبیب الله خان شیبانی کفیل ارکان حرب کل قشون سواره و پشت کالسکه حامل بیرق سلطنتی آقای امیر لشکر خدابارخان وبعد از آن آقای سرتیپ علی خان کفیل امنیه، آقای سمیعی حکمران طهران وآقای سرهنگ محمدخان درگاهی رئیس کل تشکیلات نظمیه وآقای سرهنگ ایرج قاخان بوذرجمهری کفیل بلدیه سواره حرکت میکردند در عقب هم چهار نفر آجودان و ۱۰۰ نفر گارد سواره حرکت میکرد.

درموقعیکه اعلیحضرت در کالسکه جلوس فرمودند یك تیر توپ شلیك شد ودر وقت عبور از میدان سپه نیز سه تیر توپ شلیك گردید.

دردوطرف تمام خیابان معبر همایونی ازدحام کثیری ازطبقات مرد و زن حضور داشتند بطوری که راه عبور ومرور بکلی مسدود بود. درموقع ورود قاپلسکه همایونی بدرب پارلمان سه تیر توپ شلیك شد وآقای رئیس الوزراء وآقایان وزراء وآقای وزیر دربار پهلوی، اعلیحضرت همایونی را استقبال نمودند واعلیحضرت برای چند دقیقه ستراحت درعمارت آئینه مجلس شورای ملی جلوس فرمودند...

خلاصه ای از اولین سرمقاله اطلاعات

که سی سال قبل در شماره اول روزنامه انتشار یافته است

(مرکز اطلاعات ونظریات آن)

شاید هنوز عده کثیری ازافراد اهالی تهران وبخصوص نقاط دوردست یافت شوند که اساسا اسم مرکز اطلاعات را نشنیده یا اگر شنیده اند درصدد برنیامده باشند که ازکار وطرز جریان وتشکیلات آن مطلع شده ودرنتیجه بدانند که این اداره کارش چیست وآیا قابل استفاده وتوجه خواهد بود یا خیر...

این اداره درماه اسد ۱۳۰۲ که تاکنون ۳۰ سال کامل است تاسیس گردیده ودرعدم اول مبادرت بجمع آوری وتمرکز اخبار نقاط داخلی مملکت واطلاعات خارجی نمود و دراین مدت توانسته است خدمات خودرا بعالم مطبوعات انجام دهد... کارکنان این اداره دردومین قدم برای پیشرفت وتوسعه موسسه اطلاعات باتکاء تهیه وعلاقه عموم هموطنان مبادرت بنشر روزنامه ای بنام «اطلاعات» خواهند کرد...

این روزنامه بصورت یومیه وبترتیب انتشار خواهد یافت وحاوی اخبار وحوادث کلیه نقاط ایران وتفصیل پاره ای ازحوادث مهمه دنیا واخبار خارجه وبعضی مطالب سودمند میباشد.

محسناتی که این روزنامه خواهد داشت مافعلا شرح نمیدهیم، البته پس ازانتشار دائم مورد آزمایش عموم واقع خواهد شد همین قدر خاطر محترم هموطنان خودرا باین نکته متوجه میداریم که سعی فرمایند وسیله تشویق کارکنان وپیشرفت وترقی این موسسه ملی را که هیچ اتکائی جز بافکار عمومی ندارد فراهم نمایند وهمکاری این موسسه را اقبال نمایند بهمان اندازه بهتر وبیشتر اداره محسنات روزنامه افزوده خواهد شد ومتدریجا می تواند اقداماتی که باعث آبرومندی وترقی وحفظ منافع مملکتی است عهده دار وانجام دهد.

ماشین جدید چاپ روزنامه اطلاعات

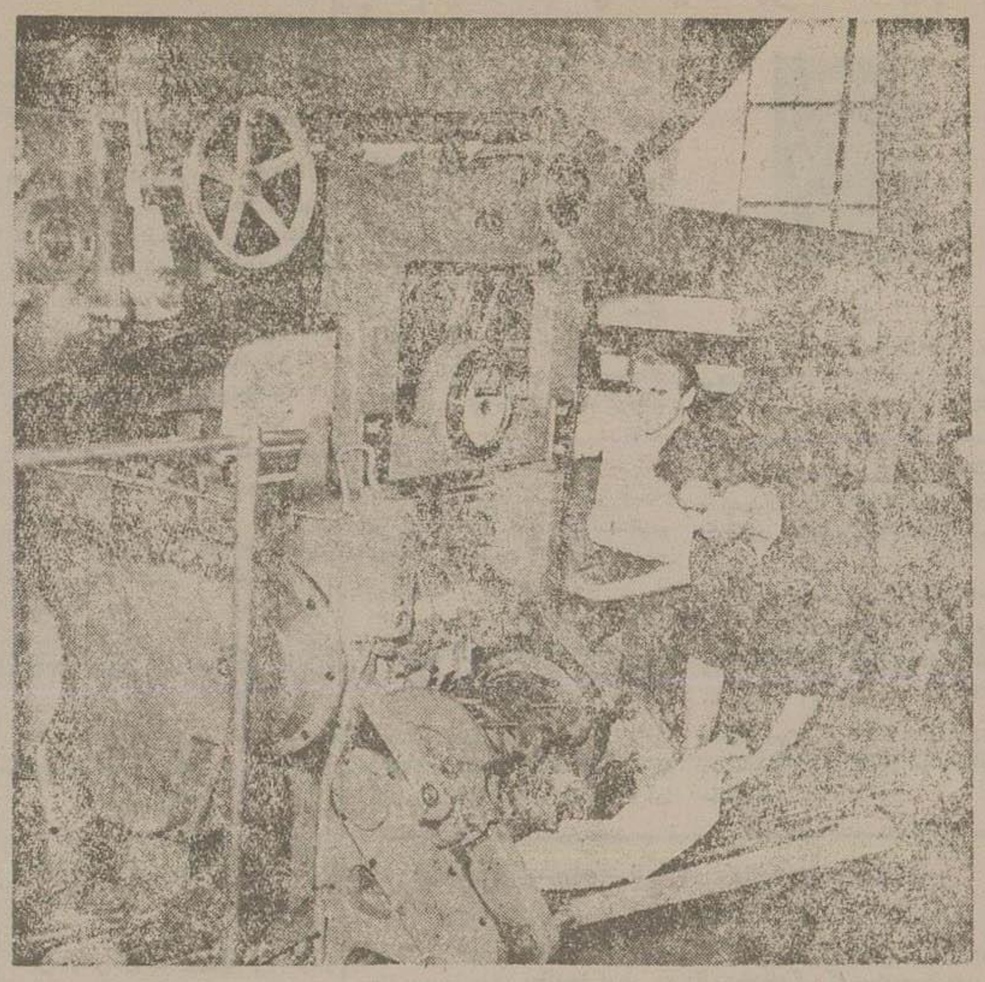

دراولین سالی که اطلاعات تاسیس شد روزنامه بایك ماشین چاپ دستی سه ورقی چاپ میشد ولی براثر استقبال مردم مدعودی احساس نمود که برای تکثیر وتسریع در انتشار روزنامه احتیاج بماشین رتاتیو دارد ـ ولی بامشکلات و ضیقه مالی که درآنموقع روزنامه داشت خرید رتاتیو برای روزنامه مقدور نبود لذا با تاسیس شرکت سهامی چاپ درسال ۱۳۱۴ برای اولین بار درایران اقدام بخرید یکدستگاه ماشین رتاتیو نمود وامروز موسسه اطلاعات دربرتو مجاهدات و کار شبانه روزی واستقبال هم وطنان عزیز موفق شده است دستگاه فنی جدیدی بصورت مدرن ترین ومجهزترین چاپخانه های امروز دنیا تهیه نماید.

دراین عکس ماشین چاپ اطلاعات (رتاتیو) که چندماه قبل نصب شده ومنکا چاپ آخرین شماره سال بیست و نهم دیده میشود.

این ماشین قادراست ساعتی سی هزار نسخه روزنامه برنگهای مختلف چاپ وآماده انتشار نماید.

یادی از ۲۹ سال قبل

اطلاعات چگونه بوجود آمد؟

چه شد که مرکز اطلاعات بروزنامه اطلاعات مبدل گردید؟

برای اینکه بمبدء و علت اصلی وجود اطلاعات پی ببریم باید سی وسه سال بقهقرا برگردیم. در تابستان گرم سال ۱۳۰۰ که کشور ما بعداز کودتای سوم حوت ۱۲۹۹ وارد چهارمین ماه تحول نوین خود شده بود دریکی از بالاخانه های محقر خیابان علاءالدوله سابق (فردوسی امروز) که اکنون دراثر توسعه معابر واحداث خیابانهای جدید بکلی ازبین رفته در پشت پاساژ مین کوچك دربر شیروانی تفتیده ازحرارت آفتاب جوانی درساعات بعد ازظهر بعداز این که از صبح تاظهر بشماره ادارات ووزارت خانه ها ومنابع خبری سرکشی کرده و اخبار و وقایع روز را بدست آورده نشسته وباسبك وشیوه خاصی اخبار را بور را تنظیم وتحریر مینمود. این جوان پرشور وحرارت آقای عباس مسعودی موسس و مدیر روزنامه اطلاعات بود که درآن ایام درمرکز اطلاعات ایران که خود ایشان تاسیس کرده بود هرروز با این وضع اخبار کشورا تهیه میکرد وعصر بروزنامه های پایتخت میداد و حقوق مختصری از آنها بعنوان آبونه میگرفت وفکرش این امید بود که یك موسسه بزرگ وآژانس مهم خبری مانند خبرگزاریهای بزرگ جهان بوجود آورد که باسایر ممالك دنیا درتماس بوده وبا آنها مبادله خبر کند سه سال ازتاسیس این دائره خبرگزاری گذشت وچون جراید آبونمان خودرا مرتب نپرداختند اوضاع واحوال آنروز مشوق فکر وتصمیم این جوان نشد.

درنتیجه اشکالاتی بوجود آمد که مرکز اطلاعات آنطوریکه باید رشد پیشرفت نکرد.

آقای مسعودی برای از بین بردن مشکلات وغلبه بر موانع فکر بکری ازخاطرش گذشت باین معنی که درصدد بر آمد اخباریکه باخون دل وبا پرسه زدن با پای پیاده از وزارتخانه ها بدست میآورد درنشریه ای بنام اطلاعات انتشار دهد تا بااتکای به نفس واستقلال درکار احتیاجی به جمع آوری آبونمان ناچیز خبرنگاری ازجراید که اغلب آن حیف ومیل میشد نداشته باشد و از طرف دیگر بتواند نظر خودرا در تاسیس یك مرکز مهم خبرگزاری که با آژانس های بزرگ دنیا مانند رویتر مسکو ـ برلن آنروز رقابت کند عملی سازد.

تقاضای او برای صدور امتیاز روزنامه یومیه عصر بنام اطلاعات در اواخر سال ۱۳۰۴ پذیرفته شد ودر زمان وزارت معارف مرحوم نصیرالدوله شیرازی دراواسط ماه تیر ۱۳۰۵ شورای عالی فرهنگ امتیاز روزنامه اطلاعات را بنام آقای عباس مسعودی صادر کرد.

نخستین شماره روزنامه اطلاعات در تاریخ ۱۹ تیرماه ۱۳۰۵ در دو صفحه درعصر همان روزی که دوره ششم مجلس شورای ملی ازطرف اعلیحضرت شاهنشاه فقید افتتاح یافت در تهران منتشر شد وانتشار آن تاکنون ادامه دارد.

نطق هرحوم آقای تدین
رئیس مجلس
شورایملی
دورهٔ ششم

نطق اولین رئیس مجلس شورایملی دردوره ششم درشماره اول اطلاعات باین شرح درج شده است.

آقای تدین ـ بمیمنت و مبارکی مجلس شورای ملی امروز مفتوح شد. نظر باینکه یگانه مرکز صلاحیتدار برای حل مقدرات این مملکت مجلس مقدس شورایملی است از حضرت قادر متعال تمنا میکنم در این دوره تقنینیه توفیق خدمت بملت ومملکت وهمه ما عنایت فرماید.

سینمای ناطق

اختراع عجیب و مهم

درسال ۱۳۰۶ این عنوان در روزنامه اطلاعات جلب نظر میکند:

«اخیراً صنعت سینما بحد کمال رسیده زیرا در عین حال که در پرده حرکت اشخاص نمایش داده میشود گفتگوی اشخاص بازی کننده نیز شنیده میشود چنانچه اخیرا دریکی از سینما های شهر لندن فیلمی نشان داده شد که در فیلم مزبور افتتاح جاده بیرمنگهام نمایش داده شده ولیعهد انگلیس نطق افتتاحیه نمود که واضح شنیده شد. همچنین نطق لاویدجرج شنیده شد و حرکات دهان بازی کنندگان باکلماتی که شنیده میشود کاملا مطابقت دارد.

این اختراع درعالم سینما عجیب ومهم فقط میباید.

بیسیم برلن

مورخه ۱۰ ژوئیه ۱۹۲۶

تلفات ازوبا

اولین خبر مهم خارجه مندرج در اولین شماره سی سال قبل اطلاعات هند ـ خبر واصله از کلکته مشعر است که وبا در هند وفیلیپین وهندوچین وسیام بروز نموده وفقط درهندوستان تاکنون چهل وسه هزار نفر را تلف نموده است.

من علی منصور نخست وزیر

هستمین هستم

جالب ترین خاطره یك خبرنگار

ازیکی ازقدیمی ترین خبرنگاران اطلاعات که از سال ۱۳۱۰ تا ۱۳۲۰ خبرنگار رسمی اطلاعات بوده است خواهش کردیم جالب ترین خاطره خبرنگاری خودرا شرح دهد. مشارالیه فکری کرد و گفت:

دراین سی ساله بسیار اتفاق افتاده است که نخست وزیران ووزیران شخصا بوسیله تلفن بشعبه خبرنگاری اطلاعات خبر داده اند ولی خبریکه بهیچوجه تاثیر آن ازذهن من خارج نشده و نخواهد شد تلفن آقای علی منصور در یکساعت و نیم بعداز ظهر روز پنجم شهریور ۱۳۲۰ بود تا آن ساعت که تلفن روی میز زنگ کشید همه روز تمام بود که قوای اشغالگر شهر های بلا دفاع ایران را مورد هجوم خود قرار داده بودند و کلیه سیم های ارتباطی روزنامه برای اسب خبر ازرقایعی که در سراسر مملکت ودنیا مثل سیب صدا کرده بود مشغول کار بودند هرشب که اطلاعات منتشر میشد مردم آنرا ازدست روزنامه فروش می قاپیدند تاخبرهای مربوط بهجوم قوای اجنبی را بخاك خود بخوانند.

درچنین لحظاتی بود که تلفن زنگ زد وصدای بم و آرامی گفت:

شما خبرنگار روزنامه اطلاعات هستید؟ گفتم: آری، گفت: پس بنویسید:

«آقای علی منصور نخست وزیر استعفای خودرا به پیشگاه شاهانه تقدیم نمود وازطرف اعلیحضرت همایون شاهنشاهی آقای محمدعلی فروغی مامور تشکیل کابینه شدند»

پرسیدم: جنابعالی کی هستید؟

گفت: علی منصور نخست وزیر مستعفی!

توقیف های اطلاعات

درطی ۲۹ سال گذشته حوادث مهم وجریانات غیرمنتظره ای در مملکت اتفاق افتاده که روزنامه اطلاعات نیز بسبب آنکه مورد توجه بوده ازچشم زخم این وقایع مصون نمانده است مثلا:

هنوز یك هفته ازانتشار روزنامه اطلاعات درسال اول نگذشته بود که اسناد محرمانه ای که مربوط بکابینولاسیون بود وبنابر بین دول انگلیس وروس وفرانسه وایران مبادله شود بدست خبرنگار اطلاعات افتاد و واین اسناد دراطلاعات منتشر شد وانتشار آن موجب توقیف روزنامه گردیده هفت روز اطلاعات توقیف بود وبالاخره براثر تقاضای عده ای ازنمایندگان درروز شرفیابی بحضور اعلیحضرت تقیدرفع توقیف بعمل آمد ناگفته نماند که انتشار آن اسناد محرمانه گرچه برخلاف اصول بود ولی بعدا مهمترین عامل الغای کاپیتولاسیون در ایران شد.

دومین توقیف اطلاعات پس ازحمله قوای بیگانه بمرزهای کشور در سوم شهریور بود.

درآن روز سر مقاله ای دراطلاعات منتشر شد تحت عنوان «تاثر عمومی» ودراین مقاله اشاره بحمله بخاك ایران شده بود و چون مقاله این بر خلاف میل حمله کنندگان بود موجبات توقیف اطلاعات فراهم آمد وبعداز پانزده سال دوباره اطلاعات برای یکهفته منتشر نگردید.

بعداز آن دروقایع ۱۷ آذر نیز چهل وسه روز روزنامه توقیف شد واین بزرگترین توقیف های اطلاعات بود

و البته درآن ایام کلیه جراید پایتخت منتشر نشد زیرا دولت وقت قانون جدیدی برای مطبوعات به مجلس برده بود وتنها یك روزنامه دولتی باسم اخبار روزدر تهران منتشر میشد.

تیراندازی بسوی مدرس

و اظهار نظر روزنامه اطلاعات

ازجمله وقایع مهم وجالبی که درشماره های اولیه اطلاعات درج شده کشمکش های زیادی بود که درمجلس جریان داشت ومرحوم مدرس نقش بزرگی بعهده داشت وبوسیله افکار ونظریات ایشان در اطلاعات منعکس میشد تااینکه در تاریخ ۱۷ آبان ۱۳۰۵ سه نفر تروریست پشت مسجد سپهسالار بمرحوم مدرس حمله بردند وچند تیر بطرف او خالی کردند ولی خوشبختانه تیرها خطا رفت وآنمرحوم پس ازچند روز استراحت در بهارستان مبارزات خودرا شروع کرد.

درروز ۸ آبان ماه همان سال مسعودی درباره این ترور در اطلاعات نوشت:

«خطر تروریزم هرلحظه بما نزدیکتر میشود وما باید بگوئیم هرقطره خون مدرس صدها مدرس تولید وجان خودشان رادرراه سعادت واستقلال ایران نثار خواهند کرد، ما باید در برابر سیاست های بر پیچ وخم خارجه تمام اختلافات داخلی و جزئی خودمان را دور ریخته، شاه، مجلس ودولت دست بدست هم داده و نقشه های خود را در باب احداث راه آهن وکشف نفت و استخراج معادن وپیشرفت مسائل اقتصادی تعقیب نمایند.»

توقیف اطلاعات

بیسیم برلن

مورخه ۱۰ ژوئیه ۱۹۲۶

تلفات ازوبا

اولین خبر مهم خارجه مندرج در اولین شماره سی سال قبل اطلاعات هند ـ خبر واصله از کلکته مشعر است که وبا در هند وفیلیپین وهندوچین وسیام بروز نموده وفقط درهندوستان تاکنون چهل وسه هزار نفر را تلف نموده است.

جنبش افغانستان

بقیه ازصفحه پنجم

لازم جهت مشروب ساختن دو طرف رودخانه باید برسد و هیچیك ازطرفین نباید مبادرت باقدامی نمایند که باعث کمی آب برای طرف دیگر گردد.

در اواخرقرن نوزدهم میلادی (۱۸۹۶) که هیرمند تغییرمجرا داده بوداختلافات جدیدی بین ایران وافغانستان روی‌داد واختلافات بین‌دولتین شدت یافت وخشك‌شدن‌رودخانه‌درسال ۱۹۰۲ بروغامت اوضاع وتیرگی روابط طرفین افزود مجددا دولت ایران بموجب فصل‌ششم‌عهدنامه صلح پاریس برای حل‌اختلافات بدولت انگلیس مراجعه کردودولت انگلیس هم «کلنل ماکماهون» را برای رفع اختلافات حکمیت تعیین نموددولتین ایران وافغانستان‌حکمیت نامبرده‌رامشروط نمودند که‌ازحدود حکمیت‌سرفرددریك کلداسمیت خارج نگردد.

«ماکماهون» مدت سه‌سال‌درسرحدات افغانستان وسیستان اقامت نموده‌ودر سال ۱۹۰۵ حکمیت خود را تقدیم داشت‌لیکن‌چون بنای‌تقسیم آب را بالمثالثه قرارداده‌وسهم ایران را یك‌ثلث از مقدارآبیکه به بند سیستان میرسید تعیین‌و بعلاوه شرایطی برخلاف حق حاکمیت‌وحیثیت‌دولت ایران‌داده بود مورد قبول دولت ایران نگردید

مذاکرات ایران‌وافغان

چون با وجود حکمیت مذکور همیشه منازعه‌ومناقشه‌درمواقع کم آبی بین رعایای ایران وافغانستان وجود داشت.دولت ایران در سال ۱۳۱۰ شمسی درصدد برآمد که قراردادروشن ومشروحی با دولت افغانستان راجع به آبیاری سیستان از رودخانه هیرمند منعقدنماید وازسال ۱۳۱۱ تا۱۳۱۷ مذاکرات بین دولتین ادامه داشت و طرحهائی مبادله گردیده وعاقبت پس‌از مذاکرات مفصلی که‌هشت‌سال بطول انجامید در سال ۱۳۱۷ قراردادی راجع به‌تقسیم آب‌هیرمند بضمیمه‌اعلامیه بین‌نمایندگان دولتین بامضاء رسید ولی دولت افغانستان از تصویب و اجرای مدلول اعلامیه که جزءلاینفك قرارداد بود امتناع‌ورزید

متجاوز از پانزده سال موضوع انعقاد قرارداد بین‌طرفین بدون‌نتیجه ادامه داشت وتدریجا آب‌سهمی‌ایران درنتیجه اقدامات وتصرفات افغانها درقسمت علیای رودخانه هیرمند کسر وزرو به تقلیل گذاشت بطوریکه در سال‌های ۲۵و۲۶ در تابستان و نیمه اول پائیز جریان آب بطرف سیستان قطع گردیده که خسارات جانی ومالی فوق‌العاده به‌سیستان وارد گردید در صورتیکه درسالهای مزبور می‌بایست افغانستان نیز نسبت تقلیل آب استفاده نماید علت عمده این نقصان فاحش آب‌سهمی ایران‌اعدام دولت افغانستان به‌جز نهرسراج‌وتمیر ومرمت نهر نغرا بوده است

عملیات عمرانی افغانستان

دولت نامبرده برای‌اینکه سطح کشت‌را توسعه‌داده واراضی متروکه را آباد نماید درصدد برامد با کمپانی موریسن کنودسن امریکائی قراردادی منعقد نماید که کمپانی مزبور نهر بغرا راتکمیل ودربالای کرشك سد کجکی راهم احداث نماید عملیات‌ساختمانهای مذکوردرنتیجه‌وامی که‌دولت‌افغانستان از امریکا دریافت‌نمود شروع گردید و درنتیجه ادامه این‌وضعیت ومخالفت دولت افغانستان از قبول هرنوع پیشنهادی بمنظورحل اختلافات‌اسباب نگرانی دولت ایران رافراهم نموده ومجبورگردید رفع اختلاف و حل موضوع راازمراجع بین المللی بخواهد ولی دولت‌امریکا بوساطت اقدام و پیشنهاد نمود چون بموجب منشور سازمان‌ملل‌متحد نمیبایست‌بدوا به وسائل‌مسالمت آمیزمتوسل گردیددولت امریکا حاضر است چنانچه نمایندگان ایران و افغانستان مذاکراتی در واشنگتن برای حل اختلافات بنمایند امریکا همه گونه مساعدت را برای تصفیه امر بعمل آورد.

مطالعات کمیسیون بیطرف

دولتین ایران وافغانستان بااین پیشنهاد موافقت نموده و بالاخره کمیسیون بی‌طرفی تعیین گردیدو کمیسیون مذکور درتاریخ بیست ویکم آبانماه سال ۱۳۲۹ بافغانستان وارد و در تاریخ هفدهم آذرماه ازمرزافغانستان بسیستان آمدند،مدت‌توقف کمیسیون‌در سیستان فقط ۷روز بوده‌ودراین‌مدت کمیسیون نتوانست موفق بتحقیقات جامع نسبت باحتیاجات‌سیستان از آب هیرمندبشوند وبدون‌اخذ نتیجه‌مجددا بافغانستان بازگشته ونظریات خودرا طی گزارشی درتاریخ پانزدهم‌خرداد ماه ۱۳۳۰ بدولتین‌ایران‌وافغانستان تسلیم نمودند که تحت مطالعهٔ متخصصین دولت‌ایران‌قرار گرفت‌چون زطرفی‌رای کمیسیون بیطرف‌جنبهٔ مشورتی‌داشته و ازطرف‌دیگر کمیسیون‌مزبوردر گزارش خود اعتراف نموده که بواسطه نداشتن وسایل‌لازم موفق‌به‌تکمیل تحقیقات در سیستان نشده که رای نهائی‌خودرا اظهاردارد باین‌جهت بعضی از قسمت های گزارش مبهم وروشن نشده‌و برای عقد قرارداد بین‌دولتین‌دررفع‌اختلافات توصیه هائی نموده‌بودند.

قرارمعلوم‌دولت‌شاهنشاهی‌پس‌ازمطالعات دقیق گزارش کمیسیون بیطرف طی یادداشتی‌بدولت‌افغانستان خاطرنشان نمود که دولت شاهنشاهی با اجرای بعضی‌ازقسمتهای گزارش کمیسیون‌بی‌طرف‌موافقت‌داردولی نسبت‌ببرخی‌دیگر از گزارش که‌مبهم‌وروشن نشده‌و کمیسیون نتوانسته استدرای نهائی‌خود رااظهار دارد باشروع‌مذاکرات‌مستقیم‌وتشکیل کمیسیون‌مشترك مرکب‌از نمایندگان ایران‌وافغانستان‌رفع‌اختلاف بعمل آید

اینك امیدمیرودباحسن نیتی که بین‌دولتین‌وجود دارد دولت‌افغانستان موافقت خود را با پیشنهاد دولت شاهنشاهی که‌منظور اصلی آن رفع اختلافات‌و تحکیم مناسبات و حسن روابط‌همجواری‌است اعلام‌دارد وبا رعایت منافع طرفین‌باین‌اختلافات که سالهای متمادی است مورد گفتگو و مذاکره‌است‌خاتمه‌داده‌شود.

تاسیس صداخانه ملی

چون مشاهده میشد بتدریج تغییراتی‌درموسیقی ملی‌صورت گرفته‌و احتمال‌میرفت بکلی‌موسیقی‌ملی‌ایران‌دراثر این تغییرات ازبین‌برود لذا بموجب پیشنهاد آقای پهلبد رئیس اداره کل هنرهای‌زیبای کشورمقرر گردیداداره‌ای بنام‌صداخانه‌ملی‌تاسیس گرددتا در آنجا کلیه آهنگهاو نوارهای‌مربوط بموسیقی ملی‌ایران‌وسخنرانیهای‌سلاطین‌وبزرگان جمع آوری شود.

مقدمات‌تاسیس‌صداخانه‌ملی‌فراهم گردیده‌وازهفته گذشته رسماشروع‌بکار نموده‌است. کارگردانان‌این‌صداخانه با اعزام نمایندگانی بشهرستانها از آهنگهاوسرودهای محلی صفحه‌وفیلم تهیه‌مینمایند تادرصداخانه‌مزبورجمع‌آوری نمایند.

تاکنون‌تعدادزیادی‌صفحه‌موسیقی ونوار سخنرانیهای سلاطین دراین صداخانه جمع‌آوری گردیده وبرای توسعه این‌صداخانه اداره‌کل هنرهای زیباکلیه صفحه های موسیقی و نوار های سخنرانی سلاطین راکه‌در دست اشخاص‌موجوداست‌خریداری‌مینماید.

تدریس فن‌موسیقی درمدارس ودانشگاه

کنگره بین‌المللی‌موسیقی که از چندی‌پیش درشهر بروکسل تشکیل‌شده بودپایان یافت در اعلامیه‌ایکه از طرف‌این کنگره صادر گردید بکلیه‌دول عضوسازمان‌ملل‌متحدچنین پیشنهادو توصیه شده‌است: «براثر تجربیاتی که بدست آمده‌فن‌موسیقی‌در تعلیم‌وتربیت اطفال موثربوده‌و بوسیله سرود و موسیقی میتوان احساسات‌میهن پرستی واتکای بنفس رادراطفال‌ایجاد نمود»

بدین‌منظور ازطرف اداره کل هنرهای‌زیبای کشورمذاکراتی بااداراات فرهنگ بعمل‌امده تادرصورت لزوم برنامه‌موسیقی‌رادرمدارس‌رایج نموده ودانش‌اموزان رابفرا گرفتن‌این فن تشویق نمایند.

ازقراراطلاع‌موافقت‌هائی‌دراین‌مورد صورت گرفته‌وقراراست تاریخ‌پیدایش وفن‌موسیقی درمدارس ودانشگاهها بتدریج تدریس شودتادانش آموزان ودانشجویان‌دراین‌موردا‌طلاعاتی کسب نمایند

داروسازمجاز

جهت‌شیرازمورد نیازمیباشد
داروئی جاوید ناصرخسرو
آ-۶۰۷۳ ۱-۲

ابراز انزجار

اینجانب خاچیك شهرت غازاریان دارنده شناسنامه‌شماره ۱۴۹۲ صادره ازتبریز ساکن بندرشاه شغل میکانیك بدین وسیله باطلاع هموطنان عزیزم میرسانم که بخوبی‌دریافته وبمن ثابت شده که حزب منحله توده یك‌مرکز جاسوسی‌ومکتب خیانت‌وبیگانه پرستی وده و گردانندگان خائن ان جز خیانت بکشور و دین و ناموس نظردیگری ندارندو بآنهائی که ندانسته در این‌مکتب جاسوسی وخیانت وارد می‌شوند اعلام میدارم که‌انتهای این راه‌به بدبختی‌وبی‌دینی‌وبی ناموسی منتهی میگردد و اینجانب توبه‌خود نهایت انزجار وتنفرشدید خودرا نسبت‌بآن حزب کثیف منفور خائن ابراز وفاداری خودرا نسبت بشاهنشاه محبوب ووطن‌عزیز اعلام میدارم.

پاینده باد ایران — جاوید باد شاهنشاه محبوب.

خاچیك غازاریان
آ-۶۰۹۹

باتوکارهای درجه۱
تهرانمشهدمسافرت نمائید

همه‌روزه صبح قم — محلات — خمین — کلپایگان — خوانسار خیابان‌مولوی تهران — مشهد
تلفن ۲۰۱۰۴
آ-۳۸۱۳ (۱)

پیام ایدن به پاندیت نهرو وتسلیم شد

ایدن

مسکو — رویتر — سرویلیام‌هیتر سفیرکبیر انگلستان در مسکو، بمحض مراجعت نهرو بمسکو پیام‌سرانتونی ایدن نخست وزیر انگلستان رابوی تسلیم کرده. ازقرارمعلوم دراین پیام نخست وزیرانگلستان‌ازنهرودرخواست کرده که‌قبل‌ازپایان‌مسافرتش دراروپا ومراجعتش بدهلی برای‌مذاکره با وی بلندن برود — نهروبزودی از مسکو بطرف بلگراد حرکت‌خواهد کردتادر آنجا با مارشال‌تیتو رئیس جمهوری یوگوسلاوی نیزملاقات ومذاکره کند

هنوزمعلوم‌نیست که نهرودرخواست ایدن‌راقبول خواهدکرد یانه. کمی بعداز ورود نهرو بمسکو سرویلیام هیتر بااوملاقات کرد ولی سخنگوی وزارت امورخارجه انگلستان ازعلت این‌ملاقات چیزی نگفت.

سفرای کبار کشورهای آسیائی وافریقائی‌شرکت کننده در کنفرانس باندونك ضیافتی بافتخار نهروترتیب دادند که‌در آن خروشف دبیر اول حزب کمونیست وسایررهبران شوروی نیزشرکت کردند بعدامذاکراتی بین نهرو ومقامات‌شوروی صورت گرفت وازقرار معلوم این‌مذاکرات مربوط بمندرجات یك‌اعلامیه مشترك که‌قرار است بعداز ختم‌مذاکرات در مسکوو دهلی صادرشود بوده است. یك‌منبع موثق اظهار داشت که‌در این‌اعلامیه تاکیدخواهدشد که‌دولتین‌هندوشوروی پنج اصل همزیستی را بموقع اجرا خواهند گذاشت.

این‌پنج اصل همان اصولی‌است که‌در سال گذشته‌ازطرف نهروو چوئن لای نخست‌وزیر چین کمونیست اعلام شد وضمنا احتمال‌میرود که‌دراعلامیه مشترك بموضوع همکاری‌هندوشوروی دراستفاده از انرژی‌اتمی جهت‌مصارف عام‌المنفعه نیزاشاره‌شود.

سیام دولت‌ویتنام‌شمالی‌را برسمیت نخواهد شناخت

سنگاپور — رویتر — مارشال‌سوبگرام نخست‌وزیرسیام هنگام‌ورود به سنگاپور اظهارداشت که‌دولت‌سیام‌مسئله‌عضویت‌چین کمونیست در سازمان ملل‌متحدرا مورد مطالعه‌قرارخواهد دادوی‌اضافه کرد که سیام‌در نظرندارد باویتنام‌شمالی‌روابط‌دیپلماتیك برقرار کند

زیراکه ویتنام شمالی‌سیاست تجاوزکارانه‌ای در پیش گرفته‌و ادامه این‌سیاست‌ممکن‌است‌سیام‌رادچارجنگ‌سازد

نخست‌وزیربرمه‌بحضور ملکه‌انگلیس‌باریافت

لندن — رویتر — یونو نخست‌وزیر برمه که‌اخیراپس‌ازمذاکرات‌مفصل با مارشال‌تیتو رئیس‌جمهوری‌یوگسلاوی بانگلستان‌مسافرت کرده بحضور علیاحضرت الیزابت‌دوم ملکه‌انگلستان باریافت‌و بعدا ازطرف سفیرکبیر برمه در لندن ضیافتی بافتخاروی‌داده‌شد که‌عده‌ای‌از رجال‌انگلستان وازجمله کلمنت‌اتلی رهبر حزب‌کارگر ویلیوت‌سفیرکبیر انگلستان در برمه درآن‌شرکت داشتند نخست‌وزیر برمه‌ضمنا باسروینستون چرچیل نخست‌وزیرسابق انگلستان نیز درخانه‌اش‌ملاقات کرد

نمایندگان دموکرات درسنا بالایحه بودجه نظامی ایزنهاور مخالفند

واشنگتن. رویتر. نمایندگان‌حزب‌دموکرات آمریکادر مجلس‌سنای اینکشور که درانتخابات سال ۱۹۵۴ اکثریت‌بدست آورده‌اند بالایحه بودجه نظامی پرزیدنت ایزنهاور دتقلیل بودجه نظامی‌آمریکا بمیزان۴۶ میلیون دلار مخالفت کردند استوارت‌سامینگتون ازحزب‌دموکرات نه سابقا وزیر نیروی‌هوائی آمریکا بوده یانظرجمهوریخواهان درموردتقلیل افراد دسته تفنگداران دریائی نیز مخالفت‌ورزیدو گفت شماره‌تفنگداران باید بهمان‌اندازه‌ای که‌درسال گذشته بوده‌یعنی ۲۱۵،۰۰۰ نفر بماند دولت‌جمهوریخواه آمریکا پیشنهاد کرده که ازشماره‌تفنگداران دریائی ۲۲،۰۰۰ نفر کاسته‌شودایزنهاور پیشنهاد کرده که یازده‌میلیاردوسیصدوهفتادمیلیون‌لیره(۳۱،۸۳۶،۰۰۰،۰۰۰ دلار) بودجه‌برای نیروهای نظامی بتصویب‌برسد ولی نمایندگان وسناتورهای‌حزب‌دموکرات بااین‌امر مخالفندو اظهارداشته‌اند که مقدارزیادی بودجه نظامی باید بتصویب برسد.

پاپ یکهزار نفرازصاحبان صنایع فیلم‌وکارگردانان و هنرپیشگان رابحضور پذیرفت

واتیکان. رویتر. پاپ اعظم رهبرکاتولیکهای جهان‌قریب یکهزار نفرازصاحبان صنایع فیلم، کارگردانان، هنرپیشگان‌وکارگران فنی‌صنایع‌فیلم رادر واتیکان بحضور خود پذیرفت‌وضمن مذاکره با آنها تاکیدکرد که حتی‌المقدور از تهیه‌فیلم‌های مبتذل که باعث‌رواج‌بدکاری وفساد‌میشودخودداری کنندو همواره بکوشند تافیلم‌هائی از زندگی جدید که‌بدرد مردم‌و جامعه بخوردتهیه کنند وی گفت‌فیلم ایده‌آل‌فیلمی است که‌درآن اخلاق کاملا ملحوظ شده‌باشدو بدون شك فیلمهائیکه این نکته‌در تهیه‌آنها رعایت شده‌باشد اثرات نامطلوبی برروی افرادخواهد داشت‌وموجب فساداخلاق وانحراف آنهااز جاده‌عفاف‌و تقوی‌خواهدشد.

انورین‌بوان برای احرازپست

خزانه‌داری‌حزب‌کارگر فعالیت‌میکند

بوان

لندن — رویتر — محافل‌موثق درلندن‌اعلام کردند که‌انورین بوان‌رهبرجناح چپ‌حزب کارگر انگلستان درنظردارد در کنفرانس سالانه این حزب که درماه اکتبرآینده‌تشکیل‌می‌شودفعالیت‌زیاد بکاربرد تابارديگر پست‌مهم‌خزانه حزب‌را بدست آورد.

بوان که‌اکنون‌مدت‌یکسالست در کمیته‌اجرائیه حزب‌عضویت ندارد پیشنهاد اتحادکارگران‌وسائط نقلیه رادائر براینکه نامزد خزانه‌داری‌شود موردقبول‌قرار داده‌است. در کنفرانس سالانه حزب کارگردر سال گذشته هیوگیت‌اسکل وزیردارائی سابق بوان‌راشکست‌داد و باین‌سمت انتخاب‌شدو اکنون نیز بوان‌ایندو نفر مبارزه شدیدی‌درگرفته‌و ناظرین‌سیاسی بادقت‌هرچه تمامترجریان‌این‌مبارزه رامطالعه‌میکنند.

فروش آهن وچدن

برای خرید هرقسم آهن‌آلات مستعمل وچدن (برای‌ذوب) بطور کلی وجزئی به فروشگاه واقع درخیابان قزوین جنب پمپ‌بنزین مراجعه فرمائید. تلفن ۲۷۵۳۴
آ-۵۹۹۴ ۱-۵

دیسک دیسک دیسک

تعدادی دیسك ۲۲پره ساخت کارخانجات الیس چالمرز آمریکا رسید

شرکت سهامی ایران تکنو خیابان سعدی تلفن ۳۹۵۶۳
آ-۶۰۵۴

پیروآگهی‌شماره ۴۳۶۹ مندرجه درروزنامه اطلاعات‌ومجله‌رسمی کشورچون مجمع عمومی شرکت سهامی‌جلوه بعلت‌عدم‌حصول اکثریت‌درتاریخ ۲۰ر۳ر۱۳۳۴ تشکیل نگردید بدینوسیله ازصاحبان‌سهام دعوت میشود که برای۱۵ر۴ر۳۴ درساعت۴ بعدازظهر درمحل‌شرکت حضور بهمرسانند

دستورجلسه

۱ — تصویب‌ترازنامه
۲ — تعیین خط مشی شرکت
۳ — تعیین‌حقوق هیئت‌مدیره
۴ — تعیین‌حقوق بازرس
۵ — تقسیم سود ویژه

هیئت مدیره شرکت‌سهامی جلوه
آ-۶۰۸۶

آگهی تشکیل‌مجمع عمومی

ازکلیه‌سهامداران شرکت‌سهامی سی‌ال‌ام دعوت‌میشود که‌درمجمع عمومی عادی که‌در روز پنج‌شنبه ۲۲ تیرماه۱۳۳۴ ساعت۵ بعدازظهر دردفتر نمایندگی‌شرکت اول‌خیابان سوم‌اسفند منعقدمیشود حضور بهمرسانند

دستور جلسه

۱ — استماع گزارش هیئت‌مدیره و گزارش‌راجع بعملیات ومحاسبات سال گذشته شرکت واوضاع مالی آن
۲ شور درموضوع گزارشهای فوق.
۳ — تصویب یاتصحیح صورتحسابها وترازنامه سال۱۳۳۳
۴ — تعیین‌سود خالص‌شرکت وترتیب تقسیم‌آن
۵ — انتخاب یکنفربازرس
۶ — شوروتصمیم‌درموضوع پیشنهادهای‌هیئت‌مدیره‌راجع‌مشی‌شرکت
۷ — تعیین‌حقوق و مزایای اعضای هیئت‌مدیره
۸ — بحث وتصمیم درکلیه مسائل دیگری که‌در صلاحیت مجمع‌عمومی عادی‌میباشد.

هیئت‌مدیره‌شرکت‌سهامی‌سی‌ال‌ام
آ-۶۰۳۰

آگهی قبول داوطلب

آموزشگاه‌عالی پرستاری نازی‌درشیراز برای‌سال تحصیلی ۱۳۳۴—۱۳۳۵ که‌ازشهریور ماه‌سال‌جاری‌شروع‌می‌شودعده‌ای‌دوشیزه‌دانشجومیپذیرد داوطلبان بایدحداقل‌دارای گواهی نامه‌ششم‌طبیعی باشند.

از۱۸سال کمتر و۲۵سال بیشتر نداشته باشند

جسماسالم باشند.

به‌تشخیص‌روسای آموزشگاه استعدادوذوق پرستاری‌داشته باشند

علاقمندان برای کسب‌اطلاعات بیشتری‌می‌توانندباآموزشگاه عالی پرستاری درشیرازمکاتبه نمایند.

آ-۵۴۴۶ ۴—۵

آگهی فروش‌سهمی املاك

املاك‌ومستغلات پهلوی۴شیرازقرینین‌بیرودد اعلان‌واقع‌در ورامین را بمزایده بفروش‌میرساند. دارطلبان پس‌از پرداخت مبلغ‌سی‌هزارریال بعنوان سپرده‌میتوانند درمزایده شرکت نمایند پیشنهادات وارده‌تاآخر ساعت‌اداری روز۲۴ تیرماه‌قبول ودرروز۲۵ تیرماه۳۴دردفتر املاك‌خیابان پاستورروبروی‌سفارت‌سوئیس قرائت‌خواهدشدحضور پیشنهاددهنده‌درجلسه‌مزایده آزادواملاك‌دررد یاقبول یك یا کلیه پیشنهادها مختاراست‌درصورتیکه برنده‌ازقبول مزایده‌خودداری نماید سپرده‌او بنفع املاك‌ضبط خواهدشد.

املاك ومستغلات پهلوی
آ-۶۰۹۵ ۱-۲

آگهی حراج

اداره نقلیه سازمان برنامه تعداد ۲۹ دستگاه اتومبیل سواری — استیشن — جیپ — کامیون لندرورموجود درانبارشماره ۱ واقع در بیرون دروازه شمیران(جاده‌مازندران)را درتاریخ پانزدهم‌تیرماه۱۳۳۴درساعت۸ صبح ازطریق حراج عمومی فروش‌میرساند.

طالبین میتوانندبرای بازدیداتومبیلها بانبارشماره یك و برای‌اطلاعات بیشتری باداره نقلیه سازمان برنامه مراجعه نمایند

ضمنااضافه می‌نماید هرگونه‌مخارجی‌اعم ازمالیات وحق‌حراج‌وغیره که به‌اتومبیل تعلق گیرد بعهده خریدار خواهدبود و برنده اتومبیل باید فی‌المجلس تمام بهای اتومبیل خریداری شده را نقدا پرداخت و اتومبیل خودرا ازانبار خارج نماید

اداره نقلیه سازمان برنامه
آ-۶۱۰۲ ۱-۲

مسافرین محترم‌میتوانندهمه‌روزه درساعت‌معینه بااتو کارهای‌درجه۱ آخرین سیستم‌شرکت‌میهن نورتبریز — اردبیل‌رضائیه‌وکاظمین ومشهدمسافرت فرمائید جهته‌اطلاع بیشتری بدفترشرکت میهن نور واقع‌درخیابان‌سپه‌یاتلفون۴۷۷۹۳ مراجعه‌فرمائید
آ-۳۸۱۸ (۱)

آسیاهای موتوری

ساخت کارخانجات اطلس‌دانمارك باسنگهای‌یدکی باندازه‌های ۶۰—۷۰—۸۰—۹۰— ۱۰۰ سانتیمتر

برای‌شرکت‌سهامی«ایران تکنو»خیابان‌سعدی تلفن ۳۹۰۶۳ - ۳۹۷۰۸رسید
آ-۶۰۵۱

آگهی

جلسه گفتگو فنی در موضوع ذوب آهن‌در ساعت۱۹ روز دوشنبه ۵ر۴ر۳۴ درکانون‌مهندسین تشکیل‌خواهدشداز اقایان مهندسین‌وعلاقمندان دعوت‌میشود درجلسه‌مزبور شرکت نمایند.

کانون‌مهندسین‌ایران
آ-۶۰۲۹

اگهی مربوط به لغو عوارض در میادین شهرداری

شهرداری تهران بدینوسیله باطلاع‌عموم میرساند که تصویبنامه شماره۲۶۸۵۶۰مورخ۱۸ر۵ر۳۳مربوط به‌وصول عوارض‌در باغی درمیادین شهرداری‌لغو وازاین‌تاریخ‌تحت هیچ‌عنوان از خریداران وفروشندگان ویا وارد کنندگان بار بمیادین‌عوارضی وصول نخواهد گردید.

آ-۶۰۹۶ شهردار تهران

باهالی محترم کاشان — نطنز — اردستان

اتوسیراسلامی‌واقع درخیابان‌صاحب‌جمع همه روزه ساعت۵ر۴ بعد ازظهر اتوکارهای خودرا بنقاط‌فوق حرکت‌میدهد. بلیطرا قبلا تهیه فرمائید
آ-۳۸۱۲ (۱)

قرص دومینال همبورك آلمان Dominal Homburg

موثرترین دارو برای سردرد — دندان درد کمر درد — رماتیسم — سرماخوردگی
آ-۶۰۵۲

سا ویطه معالج رماتیسم — سیاتیك — نقرس — دردهای استخوان — بیماریهای کلیه وکبدسوء هاضمه — وفشارخون
آ-۳۸۰ (۱)

خلاصه اخبار شهرستانها

سقز ـ چهار کیلو و نه سیر تریاك قاچاق از لطف‌الله نام کشف گردید و تریاك قاچاق تحویل اداره دارائی شد.

شیرگاه ـ چند روز پیش کامیون هنك ژاندارمری برانندگی محمدعلی فلاح، موریه کلفت دکتر زاهدی را زیر گرفت مجروح معالجه شد و بهبودی یافت و راننده دستگیر گردید.

داراب ـ آقای سرتیپ حاتمیان فرمانده تیپ ۱۷ جهرم بمنظور بازدید از حوزه داراب و نظارت بر حلم سلاح وارد شد و پس از مدتی بجهرم مراجعت کرد.

گرمسار ـ بنا بتقاضای اهالی یك پست مستقل کلانتری بریاست آقای سروان فشارکی وارد و مشغول کار شد.

گرمسار ـ آقای جا اللهی بازرس اعزامی وزارت فرهنك برای سرکشی بوضع فرهنك وارد شد.

همدان ـ آقای سرهنك حسن معصومی چند روز پیش برای بازرسی شهربانی وارد شد.

ساری ـ آقای سروان مؤمنی بریاست کلانتری منصوب و مشغول کار شد.

نهاوند ـ آقای علی اکبر فرند حاضر شده است درمانگاهی بهزینه خود در قریه سعدوقاص تاسیس نماید.

وی تقاضای نقشه و موتور از فرمانداری کرده است.

جریان از طرف فرمانداری بسازمان شاهنشاهی خدمات اجتماعی گزارش شده است.

گرمسار ـ با اینکه امسال کشت پنبه خیلی خوب است مع‌الوصف چند روزی است آب رودخانه کم شده و موجب نگرانی اهالی گردیده است.

سقز ـ صالح نام عمله که در شرکت جاده‌سازی بهنا کار میکرد در حین سوار شدن کامیون غفلتا زیر چرخ رفت و در گذشت.

گرمسار ـ طفل چهار ساله غلامعلی قلعه چکی در حوض آب افتاد و خفه شد.

همدان ـ در اثر اقدامات اداره کار همدان، دستمزد روزانه کارگران راه شوسه ۷ ریال اضافه شد.

دامغان ـ چون تعداد کارمندان اداره ثبت ـ آمار اضافه شدند، مراجعات مردم بنحو احسن انجام میگیرد و حتی کسانی که در دهات فاقد شناسنامه بودند پذیرفت آن موفق شدند.

بهاوند ـ کمیسیون حج تشکیل شد و بتقاضای وزده نفر رسیدگی کرد و پس از تصویب پرونده‌ها برای صدور پروانه بشهربانی ارسال گردید ضمنا تقاضای مبتلایان به‌ایون رد شد.

ورود آقای محمد علی شوشتری

نماینده مجلس بندرگز

بطوریکه گزارش میدهند چندروز پیش ساعت هفت بعدازظهر آقای محمد علی شوشتری نماینده مجلس شورایملی بمنظور بازدید ازحوزه بندرگز وارد آن شهرستان شد.

درمدخل شهر تعداد شش هزار نفر از تجار و مالکین و اصناف و کشاورزان از وی استقبال کردند و دور اس گاو و چند راس گوسفند قربانی نمودند.

ابتدا آقای محمد علی اسلامی ضمن خیرمقدم خطابه مهیجی پیرامون خدمات آقای شوشتری ایراد کرد و سپس آقای شوشتری پس از تشکر از پذیرائی گرم اهالی بندرگز مطالبی درباره اتحاد و اتفاق و رعایت قوانین دین مقدس اسلام بیان داشت و اشاره بهرج و مرج زمان حکومت اسبق نمود و متذکر شد که ملت ایران با پیروی از منویات اعلیحضرت همایونی توانست استقلال کشور را در آن لحظات حساس حفظ کند.

آقای شوشتری برای بازدید و رسیدگی بحوزه بندرگز مدتی در انجا توقف کرد.

تشکیل شرکت برق برای روشنائی

خبرنگار اداره در کرمسار گزارش میدهد چون برق فعلی قشلاق کفاف روشنائی شهر را نمیداد چندروز پیش بخشدار و شهردار و رؤسای دوایر دولتی و عده‌ای از معتمدین محل در منزل آقای علی باقری اجتماع کردند و پس از مذاکرات مفصل شرکتی بنام شرکت برق باسه هزار سهم پانصد ریالی بمنظور روشنائی شهر تشکیل دادند.

حاضرین هریك چند سهم خریدند و شهرداری تعداد هزار سهم خود اختصاص داد.

ضمنا هیئت مدیره شرکت مزبور انتخاب شدند و همه‌روزه جلسات خود را بمدیریت آقای علی باقری تشکیل میدهند تا پس از جمع آوری قیمت سهام و ثبت رساندن شرکت، اقدام بخریداری موتور برق و استفاده از آن شود.

بگردش رفت ولی جان خود را از دست داد

خبرنگار اداره در کرمان گزارش میدهد چند روز پیش سه نفر بنام رشدی، رفیعی بمی و داریوش سنجری برای گردش با جیپ بخارج شهر رفتند.

هنگامی که ساعت ده بعد ازظهر از خارج مراجعت کردند جیپ آنها درخیابان چپه شد و درنتیجه داریوش سنجری آنا فوت نمود و دو نفر دیگر بسختی مجروح شدند.

مامورین در محل حاضر و پس از انجام تشریفات قانونی جسد مقتول بخاك سپرده شد و مجروحین برای معالجه در بیمارستان بستری گردیدند.

ورود رئیس تشریفات سلطنتی بکردستان

خبرنگار اداره رسنندج گزارش میدهد آقای بهبودی رئیس تشریفات سلطنتی باتفاق آقای سرهنك منصور درمیان استقبال فرماندار کل کردستان فرماندار سنندج فرمانده لشکر، روسای ادارات و عده‌ای از اهالی وارد سنندج شدند. قرار است آقایان بهبودی و سرهنك منصور بمنظور بازدید منطقه کردستان چندروزی درسنندج توقف نمایند.

بازدید از مناطق سیاشی شده در گنبد کاوس

خبرنگار اداره در گنبد کاوس گزارش میدهد هیئتی مرکب از رؤسای کشاورزی گرگان برای بازدید عملیات مامورین دفع ملخ وارد شدند و قسمتی از محل های آلوده بملخ را که وسیله سازمان دفع ملخ سمپاشی شده بود بازدید کردند.

اکنون مامورین مشغول نقشه برداری از مناطق مجاور بزد هستند.

خبرنگار ما اضافه میکند با اینکه موسم برداشت گندم فرا رسیده است و گندم به کیلوئی دو ریال و نیم تنزل یافته است، مع‌الوصف نان بهمان ۷ ریال فروخته میشود.

مراسم تحلیف افراد حزب منحله توده

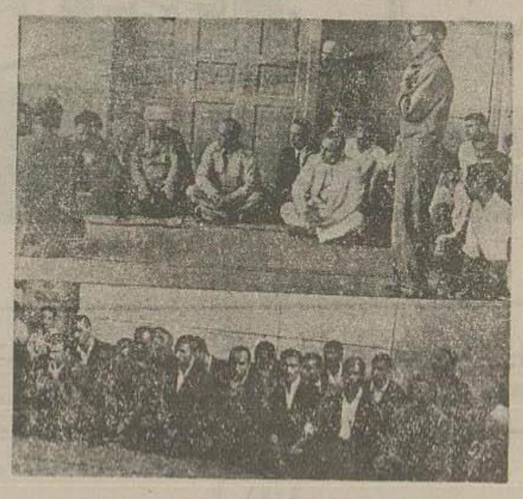

خبرنگار اداره درساری گزارش میدهد چندروز پیش مراسم تحلیف افراد حزب منحله توده با حضور آقایان حجج اسلام حاجی سعادت و حاجی عظیمی و حاجی قیومی و آقایان بنی آدم استاندار مازندران، سرتیپ والی فرمانده ژاندارمری منطقه شمال، رؤسای دوایر دولتی و عده‌ای از اهالی در مسجد جامع ساری بعمل آمد.

در این مراسم ۲۳ نفر از افراد حزب توده سوگند وفاداری بمیهن و شاهنشاه محبوب یاد کردند و پس از تحلیف مرخص شدند.

درعکس بالا، درقسمت بالا مراسم تحلیف و درقسمت پائین افراد حزب توده دیده میشوند.

مبارزه با امراض دامها متوقف گردید

خبرنگار اداره در دامغان گزارش میدهد براثر خشکسالی، کلیه احشام مریض و تعدادی تلف شده‌اند. ضمنا اکیپ دامپزشکی که مشغول مبارزه با امراض دامها بود بعلت نداشتن وسائل معالجه کار خود را تعطیل کرد. اهالی تقاضا دارند که برای مبارزه باامراض دامها و تهیه وسائل مبارزه اقدام لازم ازطرف مقامات مربوطه معمول گردد.

شوشتری و مردم گرگان

بقراری که از گرگان خبر میرسد آقای سیدمحمدعلی شوشتری نماینده گرگان برای سرکشی بحوزه انتخابیه خود و بتقاضای وجوه اهالی گرگان اخیرا بآن صفحات مسافرت نمود. اهالی گرگان که خبر عزیمت نماینده خود را شنیدند برای استقبال و پذیرائی آماده گشتند و جمعی از آنان تا شصت کیلومتری بپیشواز آمدند.

آقای شوشتری با بیانات مؤثر و جامع خود عموم اهالی را بپیروی از تعالیم مقدسه اسلام و فداکاری در راه سعادت ملك و ملت و علاقمندی بمقام شامخ سلطنت و شخص شخیص اعلیحضرت همایون شاهنشاه تشویق نمود.

بیانات آقای شوشتری تاثیر عمیقی درشنوندگان داشت.

درضمن آقای شوشتری بتقاضا ها و نیازمندیهای اهالی محل توجه نموده برای انجام آن وعده همه نوع مساعدت داد.

پایان امتحانات ابتدائی، وشروع امتحانات متوسطه

خبرنگار اداره درشاهی گزارش میدهد امتحانات داوطلبان ششم ابتدائی پایان یافت درنتیجه از یکصد و دو نفر داوطلب در نه حوزه امتحانی فقط دوازده نفر قبول شدند.

آقای متولی رئیس فرهنك شهرستان شاهی اظهار داشته است که از هفتصد نفر دانش آموزان ششم ابتدائی چهل و پنج درصد مردود شدند.

هم اکنون امتحانات دوره‌های اول و دوم دبیرستانها ادامه دارد و آقای مشحون رئیس فرهنك مازندران ازحوزه‌های امتحانی بازدید میکند.

گرانی تره بار

خبرنگار اداره درشهرری گزارش میدهد دراین فصل تابستان نرخ میوه و تره بار بقدری گران است که مردم بی‌بضاعت قادر بخرید آن نیستند.

اهالی انتظار دارند که شهرداری شهرری دراین باره اقدام لازم معمول دارد.

کنفرانس رئیس فرهنك

آقای مشحون

خبرنگار داره در ساری گزارش میدهد بمناسبت بازگشت آقای حسن مشحون رئیس فرهنك مازندران از آمریکا کنفرانسی باحضور کلیه دبیران و آموزگاران و بانوان و کارمندان اداره فرهنك تشکیل یافت و آقای مشحون سخنرانی مبسوطی پیرامون نحوه و روش تدریس و تحصیل در آموزشگاههای آمریکا و چگونگی تعلیم و تربیت و مختصری ازمشاهدات خود در مورد زندگی اجتماعی ملت آمریکا بیان نمود.

نتیجه امتحانات

خبرنگار اداره در سمنان گزارش میدهد امتحانات متفرقه دوره ششم ابتدائی پایان یافت و در نتیجه ۴۴۰ نفر قبول و ۴۹ نفر تجدیدی و ۴ نفر مردود شدند.

افتتاح کلاس دهیاری

خبرنگار اداره در گنبد کاوس گزارش میدهد چند روز پیش امتحان دخولی رشته دهیاری دانشسرای کشاورزی ورامین در حضور مسیو منگر و سه نفر از مهندسین کشاورزی ورامین برگزار شد و در نتیجه از ۶۴ نفر داوطلب ۳۸ نفر قبول شدند. ازین عده ۱۸ نفر از اهالی گنبد کاوس هستند.

هزینه تحصیل دوره نه ماهه این دانش آموزان بعهده اداره املاك پهلوی خواهد بود.

افتتاح بیمارستان

خبرنگار اداره در داراب گزارش میدهد چند روز پیش مراسم افتتاح بیمارستان ده تختخوابی باحضور آقایان دکتر حکمت رئیس بهداری فسا، فرماندار فسا، دادستان شهرستان، بخشدار و جمعی از محترمین و معتمدین محل انجام گردید.

براثر تماس باسیم برق فوت کرد

خبرنگار اداره در همدان گزارش میدهد چند روز پیش غلامرزند پانزده ساله مهدی کفاش در اثر تماس باسیم برق در عباس آباد سه کیلو متری شهر فوت کرد.

جسد پس از معاینه پزشك قانونی بخاك سپرده شد.

اعضاء هیئت‌های مدیره و نظارت

خبرنگار اداره درشیرگاه گزارش میدهد جلسه عمومی کارگران کارخانه شیرگاه برای تعیین اعضاء هیئت مدیره واعضاء هیئت نظارت تشکیل شد و پس از اخذ رای آقایان رفیعی، باقرزاده، یونسی‌زاده، ناصر قبادیان، باب‌الله شمس‌الدینی ایوب صحرانورد، ولی‌الله منفرد، عباس خسروی و ولی‌الله عباس پور بسمت اعضاء هیئت مدیره و آقایان مهندس فرزانه، شاعرپور و باب الله شمس‌الدینی بسمت اعضاء هیئت نظارت انتخاب و مشغول کار شدند.

تغییر مجرای آب

خبرنگار اداره در سقز گزارش میدهد چون مدتی پیش مسیر رودخانه را درجلوی شهر تغییر دادند، باتلاق های زیادی که منبع تولید میکروب و حشرات موذی بود تشکیل یافت و مردم ازاین حیث سخت ناراحت بودند اخیرا ازطرف افراد هنك ۲۲ اقدام بتغییر مسیر رودخانه شد و باتلاقها از بین رفت.

اهالی ازاین اقدام سپاسگذارند.

بازدید ازادارات

خبرنگار اداره در تکاب گزارش می دهد چندروز پیش هیئتی مرکب از آقایان مشیری بازرس اعزامی وزارت کشور، سهیلی دادستان مراغه، سرهنك فخرائی فرمانده هنك ژاندارمری تبریز، توحیدی رئیس اداره ثبت، سرلرد اسماعیلی فرمانده گردان ژاندارمری میاندوآب بتکاب وارد شدند و پس از رسیدگی بوضع ادارات واجابت تقاضا های اهالی درمورد راه شوسه بین تکاب و شاهین‌دژ، بیجار و موتور برق و وضع بهداشت و وضع فرهنك و تاسیس شعبه ثبت اسناد و امور انتظامی مراجعت کردند.

حصر وراثت

بتاریخ ۲۷ر۲ر۳۴ آقای ابراهیم مبصری بوکالت از طرف بانو اکرم سیدی باستناد یکبرك وکالت نامه و یکبرك اشتشهاد محلی و روزنوشت شناسنامه موکله و گواهی فوت متوفی دادخواست بشماره ۱ر۳۳-۱۳۵۶ داده براینکه مرحوم سید ابوالقاسم سیدی بشناسنامه شماره ۳۲۵ در تاریخ ۲۸ر۸ر۳۲ در طهران محل اقامت دائمی خود در گذشته است و موکله بانو اکرم سیدی بشناسنامه شماره ۸۷۸ و بانوان اقدس سیدی بشناسنامه شماره ۸۷۹ و اشرف سیدی بشناسنامه شماره ۸۸۰ و دوشیزه صدیقه سیدی به شناسنامه شماره ۲۵۲ خواهران ابوینی و آقای سید اسماعیل سیدی متوفی و وراث منحصر حین الفوتش می باشند پس از استماع گواهی گواهان مراتب سه نوبت متوالی ماهی یکبار در روزنامه رسمی کشور شاهنشاهی و یکی از جراید کثیر الانتشار محلی درج و آگهی می گردد و با انقضاء مدت سه ماه از تاریخ نشر اولین آگهی و عدم وصول اعتراض حسب تقاضا قدام خواهد شد و نیز اگر کسی وصیت نامه ازمتوفی در نزد خود دارد درمدت مذکور ابراز و الا هر وصیت نامه سوای رسمی و سری ابراز و اراءه شود ازدرجه اعتبار ساقط و بلا اثر خواهد بود.

دادرس شعبه اول دادگاه بخش طهران علی خلیل الهی.

نوبت اول ۱ر۴ر۳۴

آ-۶۰۷۰ ۱-۳

درراه انجام وظیفه جان خود را از دست داد

خبرنگار اداره در برازجان گزارش میدهد اسماعیل نبوی‌زاده زاندارم مامور اداره دخانیات هنگامی که میخواست کامیونی را که برانندگی کاظم کازرونی و حامل مقداری کالای قاچاق بود متوقف سازد زیر چرخ کامیون رفت و جان سپرد.

راننده دستگیر شد و تحت تعقیب قرار گرفت.

پایان امتحانات و افتتاح کلاس کارآموزی

خبرنگار اداره در نیشابور گزارش میدهد امتحانات دانشسرای پسران خاتمه یافت و در نتیجه پنج نفر قبول و دوازده نفر تجدید و دو نفر مردود شدند.

همچنین امتحانات دوره اول متوسطه پایان یافت و دبیران مشغول تصحیح اوراق امتحانی هستند.

ضمنا روز بیست و هفتم خرداد کلاس کارآموزی باشرکت سی نفر از آموزگاران نیشابور و بیست نفر از آموزگاران سبزوار بسرپرستی آقای آزاد، توسط رئیس فرهنك نیشابور افتتاح گردید.

جلسات کمیسیون حج

خبرنگار اداره در رشت گزارش میدهد جلسات کمیسیون حج با حضور آقایان مفتاح استاندار، خجسته معاون فرمانداری، روسای بهداری و مالیکی و حجت‌الاسلام بحرالعلوم مرتبا تشکیل میشود و بتقاضاهای وارده رسیدگی میکند. تاکنون پرونده شصت و یك نفر ازمتقاضیان حج تصویب و برای صدور گذرنامه باداره شهربانی ارسال شده است.

توضیح ستاد ارتش

چندی پیش خبری راجع به نزاع بین زارعین و مستاجرین یکی از قراء رشت و فرستادن زره‌پوش از تیپ رشت برای فرو نشاندن این غائله منتشر گردید که اینك ستاد ارتش توضیح میدهد که از تیپ رشت هیچگونه کمك و زره پوش برای خوابانیدن غائله مزبور فرستاده نشده است

آگهی فقدان سند مالکیت

آقای بیوك (صداقت پیشه) باستناد برك گواهی شده که شهود و اداره حاضر و نیز حضور اداره شهادت نموده اند مدعی است اسناد مالکیت یکدانك مشاع از ششدانك یکقطعه زمین مشجر و سبزیکاری پلاك شماره ۳۴۲۱ و نیز دو سهم مشاع باستثناء ثمن اعیانی از هفت سهم ششدانك پلاك مرقوم در صفحات ۵۵۷ و ۵۴۹ ذیل شماره ۱۳۹۲ ـ دفتر سیزدهم و دو سهم مشاع باستثناء ثمن اعیانی از هفت سهم ششدانك یکقطعه باغچه پلاك شماره ۳۴۲۰ مکرر واقعات در بخش سه شهر رضائیه ذیل شماره ۱۰۷۰ صفحه (۴۵۳) دفتر دهم بنام آقای بیوك (صداقت پیشه) ثبت شده و مورد هیچگونه معامله واقع نشده و دفتر املاك بیش از این حکایتی ندارد مورد حریق واقع و از بین رفته است لذا مراتب بدینوسیله اعلام میشود.

تا هر کس نسبت باملاك مزبور هر گونه معامله و یا ادعائی داشته باشد از تاریخ نشر اولین آگهی تا یکماه مدارك خود را کتبا باخذ رسید باین اداره ابراز داشته و اخواهی نماید و در صورت انقضاء مدت وعدم واخواهی و یا ابراز مدرك اسناد مالکیت المثنی املاك مزبور بنام نامبرده (آقای صداقت پیشه) صادر و تسلیم خواهد شد این آگهی در سه نوبت هر ده روز یکمرتبه منتشر می‌شود.

آگهی نوبت اول ۱ر۴ر۱۳۳۴

رئیس اداره ثبت رضائیه

سراج

آ-۶۱۰۰ ۱-۳

آگهی دعوت مجمع عمومی

مجمع عمومی فوق‌العاده شرکت سهامی ریسندگی و بافندگی پشمینه تبریز روز یکشنبه ۱۸ تیرماه ۱۳۳۴ ساعت چهار بعدازظهر در کارخانه شرکت در تبریز منعقد خواهد شد بدین وسیله از عموم آقایان صاحبان سهام دعوت میشود که بادر نظر گرفتن ماده ۲۱ اساسنامه ورقه ورودیه اخذ و درمجمع مزبور شرکت نمایند.

دستور جلسه

استماع گزارش هیئت منتخبه رسیدگی واتخاذ تصمیم نسبت بموضوعات صورت جلسه مورخه پنجم اردیبهشت ماه ۱۳۳۴ ـ هیئت مدیره شرکت سهامی پشمینه تبریز.

آ-۶۰۷۴ ۲-۱

بدین وسیله از صاحبان سهام شرکت سهامی جلوه دعوت می‌شود که برای تشکیل مجمع عمومی و فوق‌العاده در تاریخ ۱۵ر۴ر۱۳۳۴ در محل شرکت در ساعت ۶ بعداز ظهر حضور بهم رسانند.

دستور جلسه:

۱- تغییر مواد ۲ و ۹ اساسنامه شرکت

آ-۶۰۸۷ هیئت مدیره شرکت سهامی جلوه

* * *

اگر بنفوذ که فرماندهان نظامی فرانسه داشتند و باین موضوع که هر افسر فرانسوی بتفوق فرانسه در فن جنك ایمان داشت توجه نکنیم مفهوم تصمیماتی که اتخاذ شده بود درك نمیکنیم. نبردهای وحشتناکی که از ۱۹۱۴ تا ۱۹۱۸ در زمین جریان داشت درخاك فرانسه روی داده بود و فرانسه آنها را اداره کرد. سنگینی بار آنرا بردوش گرفته بود. فرانسه یك میلیون و چهارصد هزار نفر کشته داده بود فوش فرماندهی عالی را بعهده داشت و ارتش انگلیس و امپراطوری که ۶۰ یا ۷۰ لشکر بود نیروهای امریکا در تحت اوامر او قرار داشتند.

اکنون یعنی در سال ۱۹۴۰ نیروهای انگلیسی که در حدود سه یا چهارصد هزار نفر بود و در خاك فرانسه پخش شده بود طبعا قابل مقایسه با نیروهای فرانسه که بالغ بر ۱۰۰ لشکر یعنی بیش از دو میلیون سرباز بود و در تمام طول جبهه از مرز بلژیك تا مرز سویس متمرکز گردیده بود قابل مقایسه نبود پس کاملا طبیعی بود که ما تحت فرمان افسران عالی فرانسه قرار بگیریم و تصمیمات آنها را بپذیریم انتظار میرفت که بمحض اعلان جنك فرانسه و انگلیس به آلمان، ژنرال ژرژ فرماندهی کل نیروهای فرانسه را بعهده بگیرد و ژنرال کاملن به پست مشاور در شورای عالی جنگی منصوب گردد.

اما ژنرال کاملن حاضر نبود که اختیارات نظامی خود را از دست بدهد و مقام فرماندهی عالی را همچنان حفظ کرد.

در مدت هشت ماهی که قبل از شروع طوفان گذشت رقابت شدیدی بین ژنرال کاملن و ژنرال ژرژ وجود داشت. به عقیده من ژنرال ژرژ نتوانست هرگز نظریات سوق الجیشی خود را به مسئولیت و فرماندهی خود اعمال کند.

ستاد ارتش انگلیس و فرماندهان نظامی ما از خلائی که بین خط ماژینو و مواضع مستحکم نیروهای انگلیسی در مرز بلژیك وجود داشت مضطرب بودند. در چندین مورد هور بلیشا وزیر جنك انگلیس این مسئله را در کابینه جنگی مطرح کرده بود و یادداشتها و گزارشهائی از طریق نظامی به ستاد ارتش فرانسه ارسال شده بود. معهذا کابینه و افسران ارشد از انتقاد به تاکتیك نظامی دوری که ارتش ده برابر ارتش ما نیرومند بود امتناع میکردند.

فرانسویها تصور میکردند که ناحیه «آردن» برای ارتشهای جدید غیر قابل عبور است و مارشال پتن در کمیسیون دفاع مجلس سنا اعلام کرده بود «این منطقه خطرناك نیست»

در امتداد رودخانه موز اقدامات دفاعی بعمل آمده بود اما مانند جبهه انگلیس سعی نشده بود که خط دفاعی مستحکمی برای جلوگیری از حمله نیروهای زره‌پوش ایجاد شود بعلاوه ارتش نهم فرانسه که تحت فرمان ژنرال کورپ بود از حیث تعلیمات افراد و ارزش نظامی آنها بمراتب ضعیفتر از سایر ارتش‌های معمولی فرانسه بود.

از ۹ لشکر این ارتش دو لشکر آن سوار نظام بود که فقط قسمتی از آن موتوریزه بود، دو لشکر آن مامور استحکامات و دو لشکر دیگر نیروهای ذخیره بود و فقط دو لشکر آن از نیروهای ورزیده تشکیل شده بود در طول ۸۰ کیلومتر خط جبهه فقط دو لشکر ورزیده وجود داشت و هیچگونه

رمز شادی و تندرستی

سومین کتاب گذرنامه زندگی

بقلم: دکتر لیلیو رد هاوزر — ترجمه: مهدی نراقی

-۲۶-

مردانیکه ازطبیعت کمك گرفتند...

آنها هم استعمال میکردند

برای تغذیه، معالجه بدن، رفع خستگی، توجه و مواظبت از اعصاب غیر معتدل، تقویت بدنهای خسته یا بهبودی پس از ناخوشی و در موارد متعدد دیگری برای شفا دادن بیماران قدیمی، این مردان بسیاری از نسخه هائی را که ما امروز به آن عمل میکنیم استعمال می کردند زیرا اینها بنظر آنها درست و صحیح میامد و علم و دانش امروز هم ثابت کرده است که این موضوع کمال مطلوب و خواستنی است.

در این پرستاریها و مراقبت ها آنچه از همه چیز عجیب تر است اینکه آنها بیش از اندازه که ممکن باشد صرفه جو بودند و کوشش میکردند که این رسیدگی بحال بیماران را با کمترین خرجی انجام دهند.

قیمت همه اینها چیزی نیست

یك غذای خوب و ساده قیمتش کم است، آفتاب آزاد است و در دسترس همه میباشد.

هوا اطراف ما را محاصره کرده است و آب قیمتی ندارد.

بمن اجازه دهید، بطور اختصار از چندتن از این معالجین و شفا دهندگان گفتگو کنم و سخن گویم:

زیگموند هاهن Siegmund Hahn که در سال ۱۶۶۴ میلادی تولد یافت و در سال ۱۷۴۲ در گذشت و پسرش **یوهان زیگموند YohanSiegmund** که در سال ۱۶۹۶ متولد و بسال ۱۷۷۴ در گذشت هر دو روستائی بودند که قبل از پزشکان جدید بطور علمی مزایا و فواید آب سرد را مثل یك عامل، یك عامل لازم در نگهداری سلامت و تندرستی مورد تجربه و آزمایش قرار دادند. و اینها از نخستین کسانی بودند که در بسط و توسعه این نظریه و تئوری مبنی براینکه متدهائی که برای حفظ و نگهداری تندرستی میباشد بهترین متد های معالجه در بیماریهاست کوشش و مساعی زیادی بخرج دادند.

چه چیزهائی را تجویز میکردند

آنها پوست تن را از نظر اینکه غشائی است که بدن را پوشانده است اهمیت نمی‌دادند بلکه همچنین آنها پوست بدن را مثل یك وسیله مهم برای دفع کردن سمومی که در داخل بدن تولید می‌شد می‌دانستند و برای آن اهمیت قائل بودند.

آنها با هر دوا و داروئی مخالف بودند، انار آب میوه‌ها و آب سبزیها، لباسهای نازك و سبك و یك دم دن کامل را تجویز می کردند این دو معالج و شفا دهنده نفوذ زیادی بر پریسنیتز Priessnitz داشته و با خواندن یکی از کتابهای آن بود که پرکنایپ Père Keneipp توانست خودش را از خونریزیهای ریوی شفا بخشد و خدمات بزرگی بعالم بشریت انجام دهد.

اولین معالج شهر نشین

اوئی کوهنه Lauis Kuhne یکی از اولین معالجین و شفاء دهندگان شهر نشین است که اعتقاد کامل بمعالجه طبیعی داشت و برای انجام این کار کلنیك خودرا درشهر لایپزیك مستقر ساخت و کتابی در باره گیاه‌خواری بنام

طریقه معالجه جدید {Die neueHeilwissenschaft}

نوشت که در سراسر دنیا انتشار یافت و شهرت جهانی بدست آورد و بیماران زیادی را جلب نموده و با آب مخصوصا با «حمامهای ته نشین» آنانرا معالجه و درمان کرد.

صدر اعظم آهنین

بیسمارك بعنوان «صدراعظم آهنین» معروف شده است ولی او با ملاقات **شوینگر Schweninger** اراده‌ای نیرومندتر از اراده خویش یافت اگر «بیسمارك» صدراعظم آهنین بود، «شوینگر» دارای اراده ای پولادین بود هنگامیکه شوینگر که پزشکی جوان و سی ساله بود بزحمت برای معالجه بیسمارك احضار شد پزشکان دیگری جز تسکین‌های موقت در معالجه بیسمارك کاری نتوانسته بودند بکنند

سرنوشت اینده بیسمارك باید شامل سالهای درازی بشود که در طی آن سالها صدراعظم آهنین آلمان باید «اتحاد سه گانه» را ایجاد کند از یك اقتدار و نیروی بی نظیری برخوردار گردد

قانون شوینگر برای بیسمارك

اما او در این وقت خیلی چاق شده و زندگی او بطور وحشتناکی رهم و برهم گردیده و نوشابه های آلکلی هم زیاد مینوشید!

با تمام اینها پزشکان معالج با داروهای مناسب خواسته بودند او را اصلاح کنند تا او بتواند فعالیت و انرژی لازم را بدست آورد و در نبرد زندگی پرشهوانی توفیق یابد و نی باهمهٔ اینها انها نتوانسته بودند کاری بکنند.

«شو بینگر» قانونی برای صدراعظم آهنین وضع کرد که طبق ان قانون بیسمارك باید:

کمتر کار کند، بهترین غذا را بمقدار کم بخورد هیچگونه نوشابه‌ای استعمال نکند و یك زندگی کاملا منظم و مرتبی در پیش گیرد.

بیسمارك تندرستی خودرا بازیافت

صدراعظم آهنین تسلیم شد وزنش کم شد فشار خونش که بالا رفته بود پائین آمد و سلامت مزاج او بهبود یافت.

ضعف و ناتوانی او از بین رفت و قوای او باز گشتند کبدش او را ناراحت نکرد.

شو بینگر

معروف شد و موفقیت خارق العاده بدست آورد و مشهور به «پزشك راسخ» گردید و بیسمارك در اثر متداوتا سال ۱۸۹۸ زندگی کرد به هشتاد و سه سالگی رسید.

اعتقاد جدی به کم خوردن

یك دکتر معروف آمریکائی که در همان زمان میزیست و نامش ادوارد هوکر دیوئی EdwardHookerDewoy میباشد کلینکی در میدو بل Meadville در ایالت پنسیلوانی Pennsylvanie داشت و جدا معتقد به کم خوردن بود او میگفت:

«اشخاص پرخور انرژی خودرا از دست میدهند و حال آنکه یك غذای ساده و سبك امکانات فعالیت و کار را افزایش میدهد»

او دو وعده غذا را در هر شبانه روز کافی میدانست و میگفت صبحانه نباید بیش از قهوه سیاه و کمی آب چیزی باشد

زیاد خوابیدن و خوشحال و شاد بودن برای سلامت و تندرستی بیش از غذا اهمیت دارد.

تشکر و قدردانی

در مدت یکسال و نیم که آقای سروان یمینی بریاست پاسگاه کوی سلیمانیه و امامزاده حسن منصوب شده‌اند با زحمات شبانه روزی آسایش پنجاه هزار نفر ساکنین این محل را فراهم و با برقراری امنیت کامل عموم اهالی را مرهون اقدامات خود کرده اند مخصوصا در کشف قتل زن مجهول الهویه‌ای که چاههای امامزاده حسن انداخته بودند با مهارت قاتل و همدستان آنان را دستگیر و برای مجازات بمقامات مربوطه تحویل نمودند

لازم دانستیم از مقامات مربوط تشویق این قبیل مامورین فداکار را بخواهیم.

عباس فارسی - ابوالقاسم حاجی - فیض‌الله فردوس - خلیل عظیمی - عبدالحسین سلیمانی

آ-۶۰۸۱

صدی ده تخفیف داده میشود

بهترین حافظ سلامتی و معالج امراض کلیه و کبد

با ماشین آب میوه گیری براون آلمانی BRAUN

سلامتی و جوانی خود را بیمه کنید

نماینده انحصاری شرکت رادیو غرب جنب سینما هما تلفن ۴۲۴۱۷

آ-۶۰۵۶

نماینده انحصاری کارخانجات دیپ فریز

موضوع آگهی صفحه ۱۱ همین شماره با الیاس عوبدیامی باشد داوطلبان خرید یخچال‌های معروف دیپ فریز بفروشگاه توکل خیابان ناصرخسرو روبروی وزارت دارائی تلفن ۵۰۰۰۵ مراجعه فرمایند.

آ-۶۰۷۱

گالش زنانه مارشال

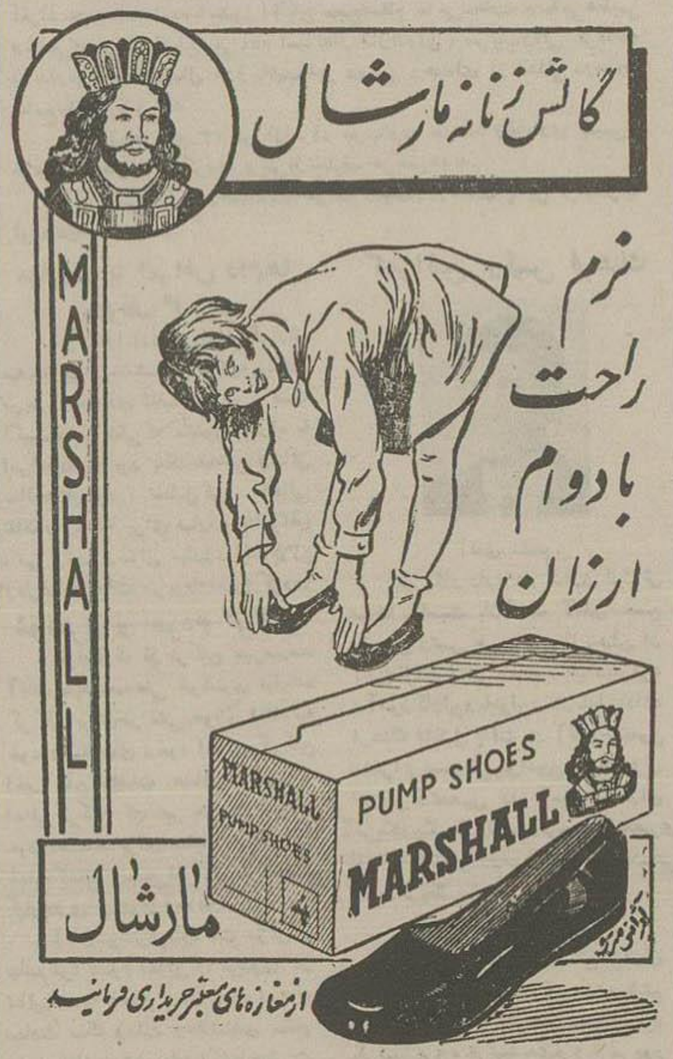

آ-۶۰۷۵

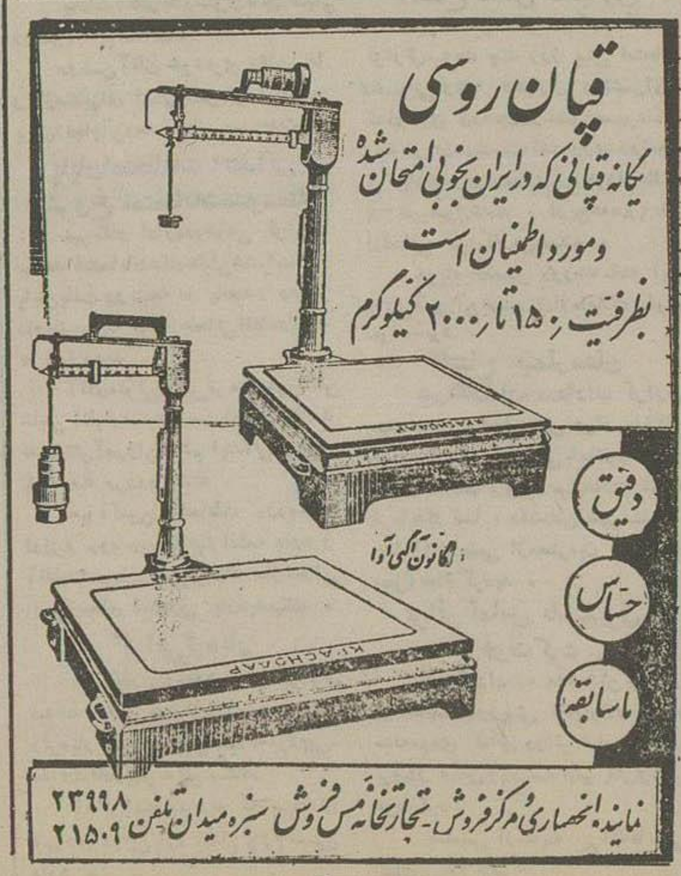

آ-۵۹۷۱

مسافرین محترم اروپا

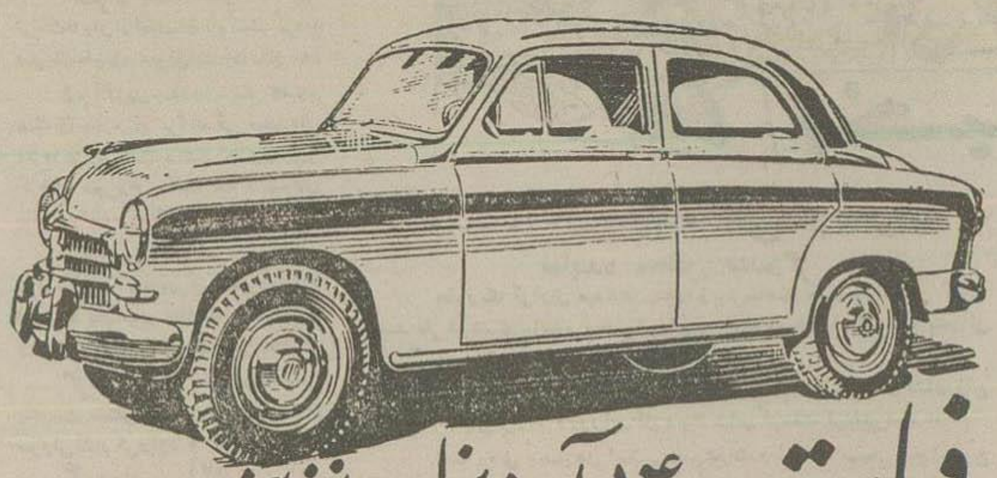

فیات ۱۴۰۰-آ - دیزل و بنزینی

نمایندگی کارخانجات فیات

برای تحویل اتومبیلهای فیات در رم - میلان - تورن باتسهیلات قابل ملاحظه حاضر میباشد
برای توضیحات بیشتر بشرکت بازرگانی کاوش سرای حافظ خیابان بوذرجمهری
یا تلفنهای شماره ۲۵۴۰۵ - ۲۴۴۵۷ - ۲۶۲۶۳ مراجعه فرمائید

آ-۶۰۴۲

هم میهنان گرامی

پس از کشف اینهمه مدارك واسناد جاسوسی و خیانت از حزب غیرقانونی و خائن توده که مخرب وحدت و استقلال کشور عزیز و نابودی کانون گرم سعادت خانواده‌های شریف ایرانی و لابه ترویج فساد و اشاعه بی ناموسی در بین زنان وجوانان هموطن مامی باشد اینجانب قاسم انصاری گیلانی فرزند رحیم بشناسنامه شماره ۱۵۲۲۲ رشت شغل کارمند وزارت دارائی بدون کوچکترین تردید وشك اعلام میدارم که مرام و هدف این حزب منفور جز خیانت بکشور و ترویج مرام اشتراکی و ضدیت یا اعتلای کلمات حق (شاهنشاه - دین و قرآن مجید و وطن عزیز ما ایران) چیز دیگری نیست و بر هر یك از فرد فرد ما ایرانیان وطن پرست و شاهدوست و مسلمان لازم بل واجب است که با این لانه جاسوسی و اشاعه فحشاء و بی بندوباری و بیدینی در تحت توجهات ایزد متعال و ذات مبارك شاهانه و کمك معنوی جامعه روحانیون مسلمان جدا مبارزه نمایند زنده باد شاهنشاه مظهر استقلال - پاینده باد ایران عزیز و دیانت اسلام

آ-۶۰۳۱ قاسم نصاری

با ماشینهای لوکس گیلانتور

همه روزه صبح ها برشت و بندر پهلوی مسافرت کنید. ناصرخسرو درب اندرون تلفن ۵۲۲۶۲ ۵۰۶۸۶ ۵۰۷۲۰ ۴۵۳ — (۱)

آ-۶۰۵۴

آگهی استخدام

بیك بانو یادوشیزه که در ماشین نویسی زبان انگلیسی تسلط کامل و سابقه کار نیز داشته باشد برای تمام روز مورد نیاز است
داوطلبان صبحها به تلفن ۲۴۴۲۱ یا ۲۱۰۶۶ مراجعه نمایند

۱-۳ — ۱-۶۰۲۷

دبستان ملی و حرفه‌ای ایران فردا تحت نظر

معلمین دبستان نمونه اصل چهارسابق درخیابان بهار افتتاح گردید در این دبستان وسایل کاردستی. آهنگری. نجاری - زبان انگلیسی ولوازم سمعی و بصری از هرحیث آماده است. چون عده نوآموزان هر کلاس به سی نفر محدود است برای حفظ نوبت عجالتا بتلفن ۳۶۱۱۰ مراجعه فرمائید

۱-۳ — آ-۶۰۲۸

استحکامات دائمی تاسیس نگردیده بوده

البته در همه جا نمیتوان قوی بود اغلب لازم است که در یك قسمت طولانی از خط جبهه فقط نیروهای کم نگاهداشت ولی بشرط آنکه نیروهای معظمی در جناحین این نیروها و در پشت سر جبهه قرار گرفته باشد و در صورت حمله دشمن و پیشروی سریع واحدهای خصم فورا وارد عملیات شود و آنها را محاصره نماید و این کار برای آنست که قبلا نقاطی که دشمن حمله اصلی خود را در آنجا شروع خواهد کرد دانسته شود.

متفرق شدن ۴۳ لشگر یعنی نصف نیروهای فرانسه در طی خط ماژینو عمل عاقلانه‌ای نبود زیرا تمام این جبهه یا توسط خط ماژینو و یا توسط رودخانه رن که جریان آب آن بسیار سریع و دارای استحکامات ساحلی بود دفاع میشد

خطراتی که در چنین جبهه فرانسوبهای مدافع با آن مواجه بودند بمراتب بیشتر از خطراتی بود که نیروهای حمله کننده آلمان با آن مواجه میشد. در یك جبهه طولانی فقط در صورتی میتوان موفقیت بدست آورد که واحدهای متحرك نیرومند در اختیار داشت. انتقادی که بر ارتش فرانسه وارد است اینستکه نیروهای ذخیره کافی در اختیار نداشت و نیروهای موجود نیز بطور بدی تقسیم شده بود. گذشته از همه اینها، راه «اردن» نزدیکترین راه برای رسیدن از آلمان به پاریس بود در قرنها محل جنگهای بسیار بود. اگر دشمن در این منطقه رخنه میکرد تمام پیشروی ارتشهای شمالی بیفایده بود زیرا دشمن بخوبی می‌توانست راههای ارتباطی این ارتشها را قطع کند.

من در کابینه جنگی چمبرلن شرکت کردم و مسئولیت خودرا در مورد اعمال و بیقیدی‌هائیکه شده بود قبول میکنم، معهذا وقتی بگذشته مینگرم میبینم که وزارت جنگ نمی بایستی درباره طرح مسئله نیروهای ذخیره با سران نظامی فرانسه تعلل کرده باشد. مذاکره این خصوص البته دشوار و نامطبوع بود زیرا فرانسویان میتوانستند جواب دهند که «چرا پس نیروهای بیشتری نمیفرستید؟ واقعا نمیخواهید دفاع از جبهه وسیع تر و طولانی تری بعهده شما واگذار شود؟ اگر نیروی ذخیره کم است، خودتان بفرستید. ما پنج میلیون نفر بسیج کرده‌ایم (این پنج میلیون همه زیر پرچم نبودند بسیاری از آنها در کارخانه‌ها، مزارع و غیره بودند) ما نظریات شما را در خصوص جنگ دریائی قبول داریم و طرحها و نقشه‌های وزارت دریاداری شما را اجرا میکنیم. پس لااقل شما هم به ارتش فرانسه اعتماد داشته باشید و تسلط تاریخی ما را در فنون جنگی قبول کنید» معهذا ما میتوانستیم اقداماتی بعمل آوریم.

هینلر و ژنرال هایش از نظریات نظامی دشمنان خود بی اطلاع نبودند. طی پائیز و زمستان سال اول جنگ از کارخانه‌های آلمان تانك و زره‌پوش بمیزان زیاد خارج شد. این کارخانه‌ها از سال ۱۹۳۸ و از هنگام عقد پیمان مونیخ مشغول ساختن تانك و زره‌پوش بودند و در مدت هشت ماه اول جنگ فعالیت خودرا چندبرابر کرده بودند.

مشکلات عادی عبور از منطقه «آردن» بهیچوجه موجب نگرانی آلمانیها نبود. بلکه برعکس اطمینان داشتند که با وسائل نقلیه سریع جدید و ماشین‌های راهسازی مدرن این منطقه که تا آنوقت غیرقابل عبور تشخیص داده شده بود نزدیکترین و آسانترین راه برای ورود بفرانسه و خنثی کردن حمله مقابل نیروهای فرانسه خواهد بود.

ایران

سی سال پیش

بقیه از صفحه اول

کند این فرد باراده که خوش بخانه هنوز چرخ های این موسسه را بدست توانای خود میگرداند همین آقای عباس مسعودی مدیر و موسس نشریات اطلاعات میباشد که ابتداء در مرداد ۱۳۰۲ هجری شمسی با کمك عده معدودی موسسه ای برای جمع آوری و تمرکز اخبار داخلی ایران و خبرهای خارجی تاسیس کرد و چون آن موسسه را برای اجرای نقشه های وسیع خود کافی نمیدید منفردا با انتشار روزنامه یومیه عصر بنام «اطلاعات» مبادرت نمود.

انتشار روزنامه در ایران سابقه صدو چند ساله دارد و کمی بعد از راه افتادن دستگاه چاپ روزنامه هم دایر شد نخستین نشریه فارسی بنام وقایع اتفاقیه در زمان محمدشاه قاجار منتشر گردید و پس از آن نشریات دیگری رواج یافت ولی تاسی سال پیش انتشار روزنامه یومیه عصر که در اسرع اوقات تازه ترین اخبار را باطلاع عموم برساند در ایران سابقه نداشته است.

این حسن ابتکار که از روی کمال حسن نیت فقط و فقط بمنظور خدمتگزاری جامعه صورت عمل بخود گرفت همانطور که انتظار میرفت باحسن قبول جامعه حق شناس مواجه گردید و نه تنها موجب دوام و پایداری سی ساله آن شد بلکه در اثر سعی و کوشش و فداکاری موسس آن دستگاه و سایر همکاران روز بروز سیر تکاملی اطلاعات پیشرفت نمود و از حیث کمیت و کیفیت تا حدود امکان توسعه یافت تا آنجا که در حال حاضر نشریات روزنامه و ماهانه و هفتگی فارسی و فرانسه و انگلیس این موسسه در نوع خود بی نظیر و یا لااقل کم نظیر می باشد و میتوان گفت که موسسه اطلاعات هر روز یك جلد کتاب بجامعه فارسی زبانان تقدیم میدارد و محتویات این کتاب علاوه برزبدهٔ اخبار داخلی و خارجی عصاره افکار علمی و ادبی بزرگترین نویسندگان و محققین داخلی و خارجی میباشد.

البته این پیشرفت قابل تقدیر رایگان دست نیامده بلکه سی سال تمام موسس این سازمان و ده ها و صدها افراد خدمتگزار نوع دوست، ایران خواه، معارف پرور خون دل خورده اند، رنج ها و مرارت ها کشیده اند، با هزاران مشکلات و مخاطرات فردی و اجتماعی مواجه شده اند تا این موفقیت بزرك ملی را فراهم ساخته اند. اگر امروز اطلاعات وارد مرحله سی امین سال خود گشته و توانسته است از صورت یك نشریه دو ورقی محلی بصورت یك کانون نشریات ملی درآید برای آن است که جامعه ایرانی پشتیبان آن بوده است و بافکر دوست و با بتکار و سعی و عمل افراد ایرانی اداره شده است و این خود موجب افتخار ملی ما میباشد.

البته روزنامه کهن سال در شرق و غرب کم نیست الاهرام قاهره هشتاد و یکسال عمر دارد و بیش از دو قرن است که تایمز لندن منتشر میشود ولی بطور تحقیق موانع و مشکلات نشریه سی سال اطلاعات با هیچ یك از نشریات مشابه قابل مقایسه نیست چون در محیطی که بدبختانه هشتاد درصد آن هنوز خواندن و نوشتن نمیدانند، در محیطی که بواسطه شیوع فقر و جهل، بغض و حسد و کینه ورزی و تهمت و افتراء و غرض ورزی از وسایل عادی مبارزه محسوب میشود ادامه سی سال خدمت مطبوعاتی و توسعه و تکمیل یك موسسه مطبوعاتی و تنوع و ترقی آن کار آسانی نیست ما در اظهار این مطالب نظر مداحی و مجامله نداریم بلکه منظور آن است که بدیگران ثابت کنیم درمیان ما مردم افرادی یافت میشوند که با تصمیم و اراده خلل ناپذیر به انجام خدمات عمومی قیام کنند و با تکای خداوند متعال و مردم حقشناس ایران از هر جهت موفق گردند سبك و رویه اطلاعات از آغاز تاسیس تاکنون تغییر نیافته **همیشه طرفدار حق و حقیقت و در عین حال نسبت بهر دسته و فردی بیطرف بوده است و در کلیه موارد آنی از هدف اصلی یعنی خدمت بجامعه منحرف نشده است** - از دولت ها و مقامات رسمی تا موقعی رعایت میکرده که آن دولتها و مقامات مورد پشتیبانی ملت و نمایندگان ملت بوده اند و در راه خدمتگزاری ملت قدم برمیداشتند و هر گاه که انحرافی مشاهده میکرده بنام حفظ حقوق ملت با تمام وسایل مطبوعاتی آنان را متذکر می ساخته و از اعتراض و انتقاد عملیات آنان فروگذاری نداشته است گرچه آن اعتراضات و انتقادات زیان های کلی و مخاطرات و خسارات مهم بار میآورده است **چنانکه در ظرف این سی سال چندین مرتبه در اثر همان تذکرات و اعتراضات زحمات و صدمات فراوانی از طرف افراد و دسته ها باین موسسه وارد آمده است** و جای بسی خوشوقتی است که موسسه اطلاعات در تمام این مبارزات پیروز بوده و سر بلند و پایدار مانده است.

افراد و اشخاص و دسته ها می آیند و میروند و تشکیلات منحل میشود و ترکیبات تحلیل میرود و اساس هر جمعی بر تفریق است و آنچه که پایدار مانده و خواهد ماند ملت جاودان ایران می باشد. البته خدمات صادقانه که نسبت باین ملت انجام یابد مانند خود ملت ایران پایدار و برقرار خواهد ماند.

باری اکنون که موسسه اطلاعات وارد سی امین سال میگردد بعموم ملت ایران و بخصوص خوانندگان عزیز و علاقمندان محترم خود اطمینان میدهیم که مرور زمان در فکر و نظر دیرین موسس این موسسه و همکاران او کوچکترین تغییری نداده و هدف همان بوده که در ۳۰ سال پیش طی همان چند سطر صدر مقاله اعلام داشتیم تصمیم قاطع بر آن بوده و هست که با توفیقات الهی و اتکای بملت ایران خدمات عام المنفعه را هم چنان ادامه دهیم در توسعه و بهبود و ترقی نشریات اطلاعات از هر جهت بکوشیم حق بگوئیم حقیقت بنویسیم و مفید ترین موضوعات را با ارزانترین و سهل ترین وسیله قرار دهیم و آنی از خدمتگزاری باین مردم و مبارزه در راه سعادت آنان غفلت نورزیم

هیئت تحریریه

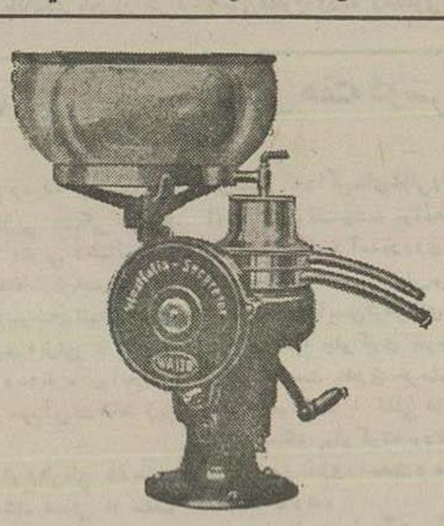

چرخهای شیر وستفالیا - آلمان رقیب ندارد
نماینده انحصاری در ایران - عراق و افغانستان
تجارتخانه خلیل ایران زاد
خیابان سعدی ۴۴۷
تلگرافی - ایران زاد - تلفن ۳۳۷۰۶ و ۳۲۶۰۹ آ-۶۱۱۹

تصحیح

در یادداشتهای «جنبش افغانستان» که در شماره گذشته درصفحه ۸ درج گردیده بود متاسفانه براثر اشتباه چاپخانه عکس والاحضرت شاه محمود خان عموی پادشاه افغانستان بجای سردار محمد داور خان صدراعظم فعلی آن کشور و کلیشه نخست وزیر فعلی بجای والاحضرت شاه محمود خان چاپ شده بود که بدینوسیله تصحیح نموده و از این اشتباه پوزش میطلبد.

جهان

فصل امید

بقیه از صفحه اول

آمریکا است و شوروی به سهم خود کاملا متوجه این مسئولیت می باشد»

طرح هفت ماده ای وزیر امور خارجه شوروی (که ماعین آنرا در صفحه سوم درج کرده ایم) از چند نظر حائز اهمیت فوق العاده است و ما در اینجا به بحث در اطراف قسمتی از آن می پردازیم

در ماده اول وزیر امور خارجه شوروی پیشنهاد میکند که «به برنامه جنك در کلیه کشورها خاتمه داده شود» ما بارها در همین ستون نوشته ایم که آرزوی همه مردم جهان اینستکه برنامه های جنگی در همه کشورها بای خود را به برنامه های صلح به هدو بودجه های هنگفت دفاعی به مصرف بهبود وضع اقتصادی و فرهنگی و بهداشتی برسد.

رئیس جمهور امریکا نیز در نطق افتتاحیه جلسات سازمان ملل در سانفرانسیسکو همین مطلب را تائید کرد و قدمی فراتر گذاشت و گفت باید هزینه های جنگی و نظامی برای پیشرفت ملل عقب افتاده مصرف شود. اینکه وزیر امور خارجه شوروی در خصوص پایان دادن به برنامه جنك با رئیس جمهور امریکا توافق نظر دارد موجب نهایت خوشوقتی است. اما موافقت برای انجام این کار مدت را بزودی نظر گرفته و معتقد است کلیه مواد طرح او باید ظرف دو سال اجرا شود.

اگر ما به تمایل واقعی زمامداران شوروی به تخفیف تشنجات بین المللی اطمینان نداشتیم میگفتیم که «سنك بزرك علامت نزدن است» اما اکنون معتقدیم که شوروی واقعا مایل است به بحران کنونی خاتمه داده شود منتهی طرح مولوتف بیش از آنچه جنبه عملی داشته جنبه تبلیغاتی دارد.

قسمت اعظم بودجه تمام کشورهای معظم اکنون بمصرف برنامه های نظامی میرسد. متوقف ساختن این برنامه ها ظرف دو سال امکان پذیر نیست و بفرض حسن نیت کلیه دول شرقی و غربی بار تغییر اقتصاد کنونی (که شباهت زیاد باقتصاد جنگی دارد) باقتصاد زمان صلح چندین سال وقت می خواهد.

در ماده دوم طرح خود مولوتف پیشنهاد می کند دول بزرك درباره پایگاه های نظامی که در کشور های خارجی تاسیس شده مذاکره کنند. شك نیست که اگر دول معظم توافق کنند هیچ کشوری جز در داخل خاك خود و بخاطر دفاع از خود در کشور دیگری پایگاه نظامی نداشته باشد از بحران کنونی بطور قابل ملاحظه ای کاسته خواهد شد.

ولی این امر مستلزم اعتماد کامل بلوك شرقی و غربی بیکدیگر است و بعبارت دیگر وقتی فلان دولت احتیاج به پایگاههای نظامی در خارج از خاك خود نخواهد داشت که اصولا دسته بندی نظامی و «بلوك» وجود نداشته باشد و همزیستی بین دو بلوك بصورت همزیستی بین کلیه ملل در آید.

البته مولوتف در ماده ۶ و ۷ طرح خود پیشنهادهائی داده که ایجاد این همزیستی کمك میکند و مسلم است که توسعه روابط فرهنگی کشور های مختلف جهان بوسیله مبادله هیئت های فرهنگی و تشویق سیاحان به مسافرت به کشورهای گوناگون و رفع موانعی که در راه توسعه مناسبات بازرگانی و اقتصادی بین دول جهان وجود دارد، در ایجاد حسن اعتماد متقابل عامل مؤثری خواهد بود.

اما اجرای همین نظریات نیز محتاج وقت بیشتری است و تصور نمیرود ظرف دو سال عملی شود.

مهمترین مطالبی که در طرح مولوتف جلب نظر می کند مواد ۴ و ۵ در باره توافق نظر چهار دولت در مورد خروج نیروهای نظامی این کشورها از آلمان و حل مسئله فورمزا است و واضح است که این دو مسئله مهم محتاج مذاکرات طولانی و توافق های اساسی است که امید میرود در کنفرانس سران چهار دولت که در ۱۸ ژوئیه در ژنو تشکیل میشود باحسن نیت کامل مورد بحث قرار گیرد.

بطور کلی نطق مولوتف خصوصا اظهارات او راجع به تقلیل تسلیحات و تحریم سلاحهای اتمی و هیدروژنی و استفاده از نیروی اتمی به منظور امور عام المنفعه موجب مسرت کلیه محافل سیاسی جهان گردیده است.

هارولد ملك میلان وزیر امور خارجه انگلیس ضمن نطقی که دیروز در سانفرانسیسکو ایراد کرد پس از اشاره بمحیط کنونی سیاسی گفت فصل تابستان فصل امید جهانیان است.

بنظر ما اظهارات مولوتف باین فصل گرمی حیات می بخشد

تورج فرازمند

بالت گل شیراز بوسیله هنرستان بالت مادام یلنا

بنفع فدراسیون کوه نوردی و اسکی ایران

جهت ساختمان استاسیون اسکی آبعلی

در روز دوشنبه ۵ تیرماه در ساعت ۷ بعد از ظهر در تالار فرهنگ نمایش داده خواهد شد

محل فروش بلیط: ۱- دفتر فدراسیون کوه نوردی و اسکی ایران (تربیت بدنی) ۲ هنرستان بالت مادام یلنا کوچه نوبهار (نادری) ۳- فردلاله زار ۴- مسعود نیا لاله زار ۵- سینمای بهار تجریش ۶- آیتا (استانبول)

آ-۶۱۱۴

بسم الله الرحمن الرحیم
ولله علی الناس حج البیت من استطاع الیه سبیلا

حجاج محترم

تجربه ثابت کرده است که مسافرت با هواپیما از لحاظ تامین آسایش و سهولت سفر مزایای بیشماری دارد در سال جاری برای آسایش بیشتر شما هواپیمائی ایران مزایای بی سابقه ای قائل شده است:

۱- کلیه مسافرین و بار و اثاثیه آنها نزد بزرگترین شرکت های بیمه بین المللی بیمه خواهند بود.

۲- در تمام مدت مسافرت با هواپیما بهترین اغذیه مطبوع و آشامیدنیهای گوارا برای شما تهیه شده است.

۳- بهترین هواپیماهای چهار موتوره مسافربری هواپیمائی ایران برای حمل و نقل حجاج اختصاص داده شده.

۴- عده ای راهنمای مجرب که سالیان دراز تجربیات مفیدی در امور مربوط بحج آموخته اند بطور رایگان در مراسم حج در اختیار حجاج محترم ایرانی قرار دارند که آنها را راهنمائی نمایند.

۵- و بالاخره از همه مهمتر تخفیف بی سابقه و غیرقابل رقابتی است که بشرح زیر درقیمت بلیط هواپیما داده شده است.

تهران- جده- تهران	۱۸۰۰۰ ریال
تهران- جده - بغداد	۱۶۸۰۰ »
تهران- جده- شام	۱۶۸۰۰ »
آبادان- جده- آبادان	۱۶۰۰۰ »
آبادان- جده- بغداد	۱۶۵۰۰ »
آبادان- جده- شام	۱۶۵۰۰ »
جده- مدینه- جده	۴۵۰۰ »
جده- مدینه - (یکسره)	۲۵۲۰ »

با ۲۰ کیلو بار مجانی برای هر مسافر

برای تهیه بلیط و کسب اطلاع بیشتر در تهران به ایرانتور خیابان سعدی تلفنهای ۳۸۲۲۱ - ۳۸۲۲۲ - ۳۵۳۰۵ و شرکت ایران پیما خیابان امیر کبیر تلفن ۵۱۷۶۰ شرکت سی ال ام خیابان سوم اسفند تلفن ۳۷۷۷۷ ایران ترانزیت خیابان سپه مقابل پست تلفن ۵۰۵۱۴ شرکت حمل و نقل ایران و ترکیه خیابان فردوسی تلفن ۴۵۸۱۱-۴۶۷۰۳۱ در شهرستانها بنمایندگی ایرانتور مراجعه فرمائید

-۱- آ-۶۱۱۶

بدین وسیله باطلاع میرساند سند مالکیت سه دانگ خانه ملکی اینجانب در بین خیابان امیریه مفقود گردیده است از جوینده تقاضا میشود که سند نامبرده را به نشانی چهارراه سیدعلی بنگاه مستقل آبیاری تسلیم و مژدگانی خود را دریافت دارد.

علی اکبر دهبانیان آ-۶۱۹۱

روغن نباتی گل نرگس

وقتی از غذا لذت میبرید که مطبوع باشد با روغن نباتی گل نرگس تهیه میشود

مرکز پخش بوذرجمهری سرای پایدار: علی اکبر زرندی تلفن ۲۰۸۱۲
جزئی فروشی کلیه سقط فروشهای معتبر تهران و شهرستانها

آ-۱۶۵۸

آگهیهای تسلیت

نظر بفوت مرحومهٔ مغفوره والدهٔ اخوان دشت آراء از طرف صنف صابون ساز بفرزندان و فامیل محترم تسلیت و بقای بازماندگان ایشان خصوصا دوستان گرامی آقایان عباس دشت آراء و مصطفی و مرتضی دشت آراء از درگاه احدیت خواستارم.

احمد فرد

آ-۶۰۹۷

باقلبی مملو از تاثر مصیبت وارده بجناب آقای مرتضی خجندپور را تسلیت عرض می نماید.

چنگیز میرفندرسکی آ-۶۱۳۴

بانهایت تاسف و تاثر درگذشت دوشیزه ناکام صدیقه میر محمد صادقی را بجناب آقای سیدحسن میرمحمدصادقی و فامیل محترم میرمحمدصادقی تسلیت عرض نموده و بقای عمر آن خانواده محترم را از خداوند متعال خواستارم.

اکبر محمدی آ-۶۱۳۱

با نهایت تاثر درگذشت شادروان آقای حاج میرزا علینقی غیاثی را که از مردان خیرخواه و باتقوی کشور بودند بخاندان آن مرحوم بخصوص فرزندان برومند ایشان تسلیت گفته سعادت و سلامت بازماندگان آن فقید را از خداوند متعال مسئلت می نماید.

شیخ قاسم کفشدار- محمود رزاق نیا
آ-۶۱۳۳

بخانواده محترم میرمحمدصادقی خصوصا آقای سیدحسن میرمحمدصادقی فوت مرحومه دوشیزه میرمحمدصادقی را تسلیت عرض نموده بقاء و سلامتی آن خانواده محترم را از خداوند مسئلت داریم.

حاج شیخ علی اکبر صحت - تقی کاخی - یوسف بیات جلیل رضوانی - علی دلیر عاهی - ابراهیم مظاهری - حواد فریدونی - جعفر کاخی - احمد فچیان - حاج اسمعیل صالحی
آ ۶۱۰۸

مصیبت وارده را بخانواده محترم غیاثی بخصوص آقایان حاج رئیس حسین آقاغیاثی و آقامرتضی غیاثی و علی آقاغیاثی تسلیت عرض می کنم.

اجلال السلطان نوائی آ ۶۱۰۶

باقلبی اندوهناك فوت دوشیزه صدیقه میرمحمدصادقی را به برادران آنمرحومه تسلیت عرض کرده و بقاء و سلامتی آن خاندان را از درگاه قادر متعال خواستارم

علی قمشه آ- ۶۱۳۶

اذا اصابتهم مصیبه قالوا ناالله و نا الیه راجعون- با کمال تاسف و تاثر فوت شادروان مرحوم آقای حاجی علینقی غیاثی را بفامیل محترم غیاثی بخصوص دوستان ارجمند آقایان حسین و مرتضی و کریم و علی غیاثی تسلیت عرض بقا و سلامتی بازماندگان آنمرحوم را از خداوند متعال خواستاریم - حاج محمود نیکنامیان- محمد طهرانی فرد- حاجی رضا عقاقیری مرتضی عقاقیری - کاظم جعفری - حسن جعفری - محمد اسماعیل وحیدی
آ-۶۱۲۸

با نهایت تاثر درگذشت دوشیزه ناکام صدیقه میر محمد صادقی را بفامیل محترم میرمحمدصادقی و رزم آرا خصوصا بدوست عزیزمان جناب آقای حسن میرمحمدصادقی تسلیت عرض نموده و بقای آن خاندان محترم را از خداوند متعال مسئلت می نمائیم

حسین نایب حسینی - حسن نایب حسینی - تقی نایب حسینی - محمود جمعیان - باقر زیباکلام - علی امینی نژاد غلامحسین شهیدی - عزیز مهدیخانی - یدالله شکری - حاجی علی طالب پور - محمد شیرازی - علی نوین
آ-۶۱۳۲

مصیبت وارده را به فامیل محترم میرمحمد صادقی با احساس اندوهی عمیق تسلیت می گوئیم.

عبدالحسین آل رسول - عبدالله آل رسول
آ-۶۱۷۶

با نهایت تاسف فوت مرحوم آقای حاجی علینقی غیاثی را بخانواده محترم غیاثی بخصوص آقایان حسین آقا و آقامرتضی و کریم آقا و علی آقای غیاثی تسلیت عرض و بقای عمر ایشان را از خداوند مسئلت می نمایم.

محسن کاشانی پور آ- ۶۱۵۹

مرگ جانگداز جوان ناکام صدیقه میرمحمدصادقی را بعموم بازماندگان خاصه سرور ارجمند آقای حسن میرمحمدصادقی تسلیت میگوئیم.

میرداود اسلامی - احمد جوانمرد - مظفر فرهوش - شیخان محمد مهدی اصغری - احمد فرهوش
آ-۶۱۱۸

فوت شادروان آقای حاج میرزا علینقی غیاثی که یکی از شخصیت های خیر و نیکوکار بودند بفامیل و پدر داغدار آنمرحوم بویژه دوستان عزیز آقایان حسین و مرتضی غیاثی تسلیت عرض نموده بقاء و سلامتی آن خاندان را از خداوند مسئلت مینمایم.

احمد آقائی آ-۶۱۸۰

ورود

آقای دکتر احمد هومن استاد دانشگاه و وکیل دعاوی و آقای دکتر پرویز کاظمی که از طرف سازمان جهانی حقوقدانان در لاهه برای شرکت در کنفرانس بین المللی حقوقدانان در آتن دعوت شده بودند پس از خاتمه کنفرانس دیروز بتهران وارد شدند.

آقای دکتر قاسم اهری از مسافرت اروپا و امریکا دیروز بتهران مراجعت نمود

آقای هدایت الله فلسفی رئیس شعبه دو استیناف اصفهان برای انجام کارهای شخصی وارد تهران گردید.

آقای اسماعیل افجهٔ که بدعوت سازمان ملل متحد برای مطالعه بخارج از کشور اعزام شده بود با هواپیما بطهران وارد شد.

آخرین خبر های جهان

وزیر ارتش آمریکا استعفا کرد

واشنگتن ـ رویتر ـ روبرت استیونس وزیر ارتش آمریکا از شغل خود استعفا کرد از کاخ سفید واشنگتن اعلام شد که استیونس استعفانامه خود را بچارلز ویلسون وزیر دفاع آمریکا تسلیم داشته از قرار معلوم علت این استعفا مربوط بشخص استیونس بوده و مشارالیه بمیل خود باینکار اقدام کرده، و احتمال میرود که رئیس جمهور آیزنهاور این استعفا را قبول و شخص دیگری را به جانشینی استیونس منصوب کند.

بعضی از افراد پلیس فرانسوی در مراکش توقیف شدند

کازابلانکا ـ رویتر ـ دو نفر دیگر از افراد پلیس فرانسوی که در مراکش باشورشیان همکاری و اشتراک مساعی میکردند در کازابلانکا دستگیر شدند در بیست و چهار ساعت گذشته ده نفر که شش نفرشان پلیس و چهار نفر دیگرشان افراد عادی هستند باتهام همکاری با تروریستهای مراکش دستگیر شده اند

اخیرا ژرژ ویلوت رئیس تامینات فرانسه بمراکش رفته و اوضاع این ناحیه و قضیه قتل یك نفر روزنامه نویس فرانسوی را در کازابلانکا مورد مطالعه قرار داده و دریافته که بعضی از افراد پلیس با تروریستها همکاری میکنند

نخست وزیر ایتالیا استعفا کرد

رم ـ خبرگزاری فرانسه ـ کابینه ماریو چلبا دیروز استعفا کرد.

نخست وزیر ایتالیا پس از مذاکراتی که با جیووانی گرونکی رئیس جمهور بعمل آورد استعفای کابینه خود را بمعظم له تقدیم نمود.

رئیس جمهور ایتالیا استعفای مشارالیه را پذیرفت و مشاورات خود را بمنظور رفع بحران سیاسی فورا آغاز نمود.

اعلامیه ای که دیشب از طرف دفتر ریاست جمهوری صادر شد اشعار می دارد که گرونکی از چلبا تقاضا کرده تا تعیین نخست وزیر جدید خود دوزرایش بامور کشور رسیدگی کنند. رئیس جمهور ایتالیا برای رفع بحران مشاورات خود را امروز صبح آغاز کرد و ابتدا با نریکو دو نیکلا رئیس جمهور سابق مذاکره نمود.

جلال بایار بترکیه باز گشت

بیروت ـ جلال بایار رئیس جمهور ترکیه که اخیرا وارد لبنان شده بود دیروز بطرف استانبول حرکت کرد وی قبل از ترك شهر بیروت اظهار داشت که روابط بین ترکیه و لبنان روز بروز محکمتر میشود.

زدوخوردی بین نیروهای اسرائیل و مصر در گرفت

تل آویو ـ سخنگوی نیروی نظامی اسرائیل اعلام کرد که باردیگر نبرد شدیدی بین نیروهای نظامی اسرائیل و مصر در ناحیه ناحاریم واقع در ساحل رودخانه اردن و جنوب دریای جلیله صورت گرفت و نبرد مدت دو ساعت ادامه داشته است. در مدت پنج روز گذشته این پنجمین باراست که بین نیروهای اسرائیل و مصر زدو خورد رویداده و مامورین سازمان ملل متحد اکنون مشغول رسیدگی باوضاع فلسطین هستند.

سفیر کبیر عراق در واشنگتن گفت:

پیمان عراق و ترکیه باعث تثبیت اوضاع خاور میانه شده است

سانفرانسیسکو ـ موسی شه بندر سفیر کبیر عراق در واشنگتن دیروز نطقی راجع بمسائل مربوط به پیمان عراق و ترکیه و اوضاع افریقای شمالی و فلسطین در مجمع عمومی سازمان ملل متحد ایراد کرد.

وی ادعا کرد که پیمان دفاعی عراق و ترکیه در تثبیت اوضاع خاور میانه نقش موثری بازی میکند شه بندر اظهار امیدواری کرد که دولت های غربی بطور دقیق وضع بناهندگان عرب و فلسطین و اوضاع افریقای شمالی را مورد بررسی قرار دهند.

هوشی مینه بشوروی عزیمت کرد

هونك کونك ـ رویتر ـ رادیوی ویتنام شمالی خبر داد که هوشی مینه رهبر و رئیس جمهوری ویتنام شمالی که عازم مسافرت بشوروی و چین کمونیست میباشد که شمالی را ترك گفت رادیوی ویتنام شمالی اضافه کرد که هوشی مینه بنا بدعوت دولتین شوروی و چین کمونیست باین کشورها مسافرت میکند ولی هنوز معلوم نیست که مشارالیه ابتداء بکدامیك از کشورهای چین یا شوروی میرود عده ای از اعضاء کابینه ویتنام شمالی نیز در این مسافرت همراه هوشی مینه هستند.

نهرو بامریکا مسافرت نخواهد کرد

واشنگتن ـ رویتر ـ سخنگوی وزارت امور خارجه امریکا اعلام کرد که گمان نمیرود که پاندیت نهرو نخست وزیر هند بعد از ختم مسافرتش بشوروی بامریکا برود.

اخیرا شایع شده بود که ممکنست نهرو بامریکا نیز مسافرت کند ولی سخنگوی وزارت امور خارجه آمریکا گفت نهرو در این باره اطلاعی بامریکا نداده است.

بوان بعضویت کمیته اجرائیه حزب کارگر انتخاب میشود

لندن ـ رویتر ـ انتخاب اعضاء کمیته اجرائیه فراکسیون حزب کارگر در مجلس عوام که ۲۷۷ نفر عضو دارد امروز انجام خواهد شد و بسیاری از مطلعین اظهار میدارند که آنورین بوان رهبر جناح چپ حزب کارگر که در سال گذشته بعنوان اعتراض رویه رهبران جناح راست حزب در موافقت با مسلح کردن آلمان از عضویت کمیته مزبور استعفا کرده بود مجددا بعضویت کمیته اجرائیه انتخاب خواهد شد

پادشاه عراق به بیروت رفت

بغداد ـ رویتر ـ اعلیحضرت ملك فیصل دوم پادشاه عراق که بنا بدعوت دولت ترکیه عازم این کشور می باشد از بغداد با هواپیما به طرف بیروت رهسپار شد وی از آنجا بطرف استانبول و آنکارا خواهد رفت و مدت پنج روز در ترکیه اقامت خواهد کرد.

شاهنشاه بمجازات مهندس رضوی تخفیف دادند

دیروز فرمان تخفیف در زندان باطلاع وی رسانده شد

نایب رئیس اسبق مجلس شورای ملی ۱۹ ماه از زندان خود را گذرانید و ۵ ماه دیگر بخاتمه آن مانده است

بقرار اطلاع دو روز قبل فرمان یکدرجه تخفیف مجازات آقای مهندس رضوی نایب رئیس اسبق مجلس شورای ملی که چندی قبل به ده سال حبس محکوم شده است از طرف شاهنشاه صادر گردید.

امروز تبسار آزموده دادستان ارتش ضمن تایید این خبر اظهار داشت:

عریضه ای خود آقای مهندس رضوی و خانم وی به پیشگاه شاهنشاه عرض کرده و باذکر وضع بدخود تقاضای عفو کرده بودند و اعلیحضرت همایونی نیز که پیوسته قلبشان رحیم است پس از ملاحظه عریضه از اختیار قانونی خود استفاده نموده و مجازات آقای مهندس رضوی را ضمن فرمانی از ده سال بدو سال تقلیل دادند.

خبر تقلیل مجازات مهندس رضوی دیروز طی نامه ای درزندان باطلاع او رسانده شد و بوی ابلاغ گردید که در آبانماه مدت زندانش خاتمه مییابد.

مهندس رضوی بعد از وقایع ۲۸ مرداد تا کنون مدت ۱۹ ماه زندانی بوده و بنابراین برای آنکه دو سال مجازات وی پایان پذیرد باید تا آبانماه یعنی ۵ ماه دیگر در زندان بسر برد.

جریان پارلمانی

در جلسه خصوصی امروز مجلس شورای ملی چه گذشت؟

امروز منتخبین فراکسیونهای موتلفه در بهارستان اجتماع کردند

هیئت اعزامی مجلسین ایران روز ۲۵ تیرماه در لندن خواهند بود

امروز، پس از ختم جلسه علنی مجلس شورای ملی جلسه خصوصی بریاست آقای نورالدین امامی (نایب رئیس) تشکیل شد و پس از مذاکراتی که در اطراف موضوع تعطیلات تابستانی مجلس صورت گرفت قرار شد تعطیلات مجلس فقط یکماه باشد ولی در باره تاریخ شروع آن تصمیمی اتخاذ نشد.

در این جلسه نامه ای که از طرف مجلس سنا رسیده بود وطی آن ضمن اشاره بتصمیم جلسه خصوصی دیروز سنا درباره تعطیلات تابستانی تقاضا شده بود مجلس شورای ملی نیز تعطیلات خود را طوری ترتیب دهد که مقارن با تعطیلات سنا آغاز وختم گردد. لکن همانطور که اشاره شد مجلس شورای ملی تصمیم گرفت که تعطیلات مجلس شورای ملی از یکماه تجاوز نکند

در کریدورهای بهارستان گفته میشود که تعطیل تابستانی از ۲۰ تیرماه شروع خواهد شد.

فراکسیون موتلفه

قبل از ظهر امروز منتخبین فراکسیون های چهارگانه اتحاد، اتفاق، ترقی و دمکرات که جبهه موتلفه ای را تشکیل میدهند در بهارستان اجتماع کردند و طی مذاکراتی قرار گذاشتند جلسه آینده فراکسیونها عصر روز دوشنبه هفته آینده در باغ بهارستان تشکیل شود وضمنا هریك از فراکسیونها مرتبا جلسات هفتگی خود را تشکیل دهند و با یکدیگر در تماس باشند.

هیئت اعزامی بلندن

امروز اطلاع حاصل شد که آقای عباس حشمتی بجای آقای دکتر شاهکار که قرار بود همراه هیئت اعزامی مجلسین ایران بلندن برود بدعوت پارلمان انگلستان بلندن عزیمت خواهد نمود و آقای دکتر شاهکار هفته آتیه بترکیه مسافرت خواهد کرد.

هیئت اعزامی ایران قرار است روز ۲۵ تیرماه در لندن باشند.

آیت الله گلپایگانی از بیمارستان خارج شدند

آیت الله گلپایگانی که از مراجع بزرگ علمی مقیم نجف اشرف میباشند و چندی قبل برای معالجه به تهران وارد و در بیمارستان بازرگانان بستری بودند دیروز از بیمارستان خارج شده و در منزل آقای جهانشاهی واقع در یوسف آباد اقامت کردند.

خود بخود نور میدهد

تابلوهای (بسم الله الرحمن الرحیم) که با حروف نوردهنده شب رنگ ساخته شده در تاریکی خود بخود بدون هیچ منبع نوری روشن است بهادر تمام ایران ۲۶ ریال

محل فروش ـ کتابفروشی های معتبر تهران و شهرستانها تهیه شده در شرکت سهامی شبرنگ خیابان فردوسی مقابل اپرا کوی اتابك تلفن ۳۲۲۸۷ آ ۶۰۷۶۴

نطق انتظام وزیر امور خارجه

در جلسه یادبود سازمان ملل متحد

آقای عبدالله انتظام وزیر خارجه دیروز در جلسه یادبود تاسیس سازمان ملل متحد که در سانفرانسیسکو تشکیل یافت نطق مشروحی ایراد کرد ضمنا اظهار داشت سازمان ملل متحد باید دامنه کوشش خود در راه صلح توسعه دهد.

وی خاطر نشان ساخت که تاکنون سازمان ملل متحد بقاو دوام پیدا کرده و در عین بقاء از انجام وظائف و مسئولیت های خطیر خود شانه خالی نکرده است.

با این حال سازمان ملل متحد باید منابع و وسائل بیشتری برای صلح و آشتی و تماس مستقیم در کار خود داشته باشد

هرچند صلح هدف و آرزوی عموم است ولی صلح مطلوب باید صلح عادلانه و منصفانه باشد.

هنگامی که آقای عبدالله انتظام با بیان موثر و شیوا اظهار امیدواری کرد که کنفرانس سران چهار دولت در مذاکرات خود در ژنو توفیق حاصل کند، از طرف هزاران تن از مردم که در جلسه حضور داشتند ابراز احساسات شدیدی بعمل آمد و چندین دقیقه برای ناطق بشدت کف زدند.

تجلیل از خدمات قضائی

برای تجلیل و تقدیر از خدمات قضائی چهل و چهارساله آقای شیخ محمد عبده رئیس سابق دادگاه عالی انتظامی از ساعت پنج بعد از ظهر امروز مجلس جشنی در تالار سخنرانی وزارت دادگستری برپا خواهد بود. برای شرکت در این جشن از طرف آقای دکتر امینی وزیر دادگستری از جمعی از رجال و نمایندگان مجلسین و قضات عالیرتبه دادگستری دعوت بعمل آمده است.

هیئتی مامور رسیدگی به پرونده وکلای دادگستری شده اند

پرونده وکلائیکه فاقد صلاحیت باشند بدادسرای انتظامی ارسال میشود

امروز اطلاع حاصل شد که هیئتی مرکب از پنج نفر از وکلای درجه اول وقدیمی دادگستری مامور رسیدگی به پرونده وکلای دادگستری شده اند.

وکلای مزبور عبارتند از آقایان ماجدی ـ موحد ـ مجیدزاده ـ مشایخ ـ دکتر شریعتزاده وطه دادستان دادسرای انتظامی وکلاء.

یکی از اعضای این هیئت امروز بخبرنگار ما گفت که برای کنترل بیشتر صلاحیت اخلاقی وکلا از چندی قبل در هیئت مدیره کانون وکلا تصمیم گرفته شد که پرونده وکلای دادگستری رسیدگی شود پس از مطالعاتی که در این زمینه بعمل آمد قرار شد از میان وکلای درجه اول وقدیمی دادگستری پنج نفر که بی نظری آنها مسلم است انتخاب شوند لذا اشخاص نامبرده انتخاب شدند.

ترتیب کار این هیئت از این قرار است که پرونده وکلائی که مورد سوءظن هستند رسیدگی می شود و چنانچه در پرونده آنها مدرکی موجود باشد که دلیل بر عدم صلاحیت اخلاقی آنها باشد فورا پرونده آنها بدادسرای انتظامی وکلا ارسال خواهد شد که پس از محاکمه نظر قطعی بدهند در هر حال این اقدام برای کنترل بیشتر صلاحیت وکلای دادگستری است.

امروز در کریدور های بهارستان گفته میشد بزودی

بقیه از صفحه اول

درباره نحوه تقاضای تمدید هنوز معلوم نیست که از طرف نمایندگان طرحی تقدیم مجلس میشود و یا آنکه از طرف دولت لایحه ای داده خواهد شد.

گفته میشود مدتی که در تقاضای جدید برای کمیسیونها قید خواهد شد از چهار ماه کمتر نیست و مدت تعطیل تابستانی هم از آن مستثنی خواهد شد. از جمله لوایح مهمی که اکنون در کمیسیونها وجود دارد لایحه ازدیاد سهم کشاورزان و لایحه مالیات بردرآمد که لایحه جدید باستناد آن تقدیم مجلس شده، لایحه قانونی معادن و لایحه مطبوعات است.

لایحه بیمه های اجتماعی

بعد از ظهر دیروز کمیسیون بیمه های اجتماعی کارگران بریاست آقای مهندس شریف امامی با حضور آقای دکتر صحت معاون وزارت کار و آقای دکتر کیان معادن بیمه های اجتماعی تشکیل گردید ولایحه های بیمه اجتماعی کارگران مطرح و پس از شور مفصل بخش دوم از فصل سوم آن بتصویب رسید کمیسیون تا ساعت ۶ شب ادامه داشت.

رئیس تبلیغات استان نهم

آقای اسدالله نوراز کارمندان با سابقه اداره کل انتشارات بریاست اداره انتشارات و تبلیغات استان نهم خراسان منصوب شد

در فلکه آشتیانی

فردا ساعت ۷ بعد از ظهر برحسب تقاضای انجمن عمران و آبادی تهران نو آقای مهندس امامی در اطراف شرکت تعاونی در فلکه آشتیانی سخنرانی خواهند کرد و چند حلقه فیلم جالب نمایش داده خواهد شد.

کشف آجر قدیمی در برازجان

خبر کشف قصر هخامنشی صحت ندارد

امروز از برازجان اطلاع رسید که عله هائی که از طرف ارتش در برازجان مشغول ساختن دژ هستند در روی یك تپه مقداری آجر که متعلق بقرون قدیمه است کشف نمودند و از طرف اداره فرهنگ و مقامات ارتشی دستور داده شد که مجددا روی این آجرها را بپوشانید تا محفوظ بماند.

امروز آقای مصطفوی رئیس اداره باستان شناسی در اینمورد اظهار داشت:

کشف این آجرها امر فوق العاده ای نیست و در تمام ایران این قبیل مصالح قدیمی ساختمانی یافت میشود و خبر مربوط باینکه قصر هخامنشی در برازجان یافت شده و در تهران این خبر را شایع ساخته اند صحیح نیست.

امتحانات نهائی در تمام کشور خاتمه یافت

بقیه از صفحه اول

آئین نامه ها و مقررات جدیدی که برای تکمیل و توسعه فرهنگ در سراسر کشور از تصویب شورایعالی فرهنگ گذشته باین قبیل مؤسسات سروصورتی داده شود و بطور کلی برای تعمیم فرهنگ اقدامات لازم بعمل آید.

بنا بدستور آقای دکتر مهران وزیر فرهنگ از هم اکنون ترتیباتی اتخاذ گردیده تا از اول مهرماه سال جاری کلیه مؤسسات تعلیماتی و آموزشی کشور رسما افتتاح و دانش آموزان در طلب علم و معرفت شروع بکار نمایند.

در امتحانات نهائی سال تحصیلی جاری تهران جمعا هشت هزار نفر شرکت نموده بودند که کلیه امتحانات آنان تحت سرپرستی آقایان احمد مهران و گرجی مدیران کل فنی و بازرسی و یکصد و ده نفر از بازرسان فنی و اداری وزارت فرهنگ اداره میشد که با نظم و ترتیب خاصی که تاکنون سابقه نداشته اداره شد و اکنون هیئت ممتحنه مشغول تصحیح اوراق امتحانی داوطلبان هستند و قرار است تا آخر تیرماه نتایج کلیه این امتحانات اعلام گردد.

حقوق آموزگاران

چون احتمال میرفت در پرداخت حقوق کارمندان مؤسسات آموزشی اختلالاتی موجود باشد و در ضمن، رسیدگی دقیق بوظایف محوله آموزگاران نیز لازم بود لذا بر طبق دستور آقای یزدان نفر معاون کل وزارت فرهنگ کلیه بازرسان وزارت فرهنگ موظفند در پرداخت حقوق آموزگاران که از روز شنبه پرداخت خواهد شد نظارت نموده و چنانچه تخلفاتی مشاهده نمودند گزارش دهند تا اداره بازرسی بآن رسیدگی نماید.

ضمنا بنا بدستور مدیرکل بازرسی برای اینکه تاخیر در پرداخت حقوق کارکنان مدارس رخ ندهد و معلمین بلاتکلیف نباشند مقرر گردیده که بازرسان وزارت فرهنگ قبلا بکلیه آموزشگاهها مراجعه نموده و لیست حقوق کارکنان را بازرسی نمایند.

تاسیس مدارس

در سالهای گذشته بعلت کثرت عده دانش آموزان مدارس ابتدائی تعداد زیادی از مدارس نصف روزه شد و دانش آموزان بدودسته تقسیم شدند و هر قسمت از این عده در صبح یا بعد از ظهر ها بامر تحصیل اشتغال داشتند بدین ترتیب از وقت تحصیل دانش آموزان کسر شد و این امر باعث گردید که سطح معلومات دانش آموزان تنزل پیدا کند.

برای برطرف نمودن این اشکال اساسی قرار است در سال تحصیلی آینده تعداد زیادی دبستان ابتدائی با کمك و مساعدت وزارت فرهنگ تاسیس شود.

در تعقیب این تصمیم تاکنون شورای عالی فرهنگ با تاسیس متجاوز از سی دبستان ملی موافقت نموده که در اول سال تحصیلی افتتاح و شروع بکار خواهند کرد

برای تجدید نظر در برنامه های تحصیلی و تطبیق این برنامه ها با اصول تعلیم و تربیت جدید کمیسیونهای متعدد فنی با شرکت عده ای از کارکنان بصیر فرهنگ تشکیل گردیده و قریبا بمطالعات خود خاتمه خواهند داد احتمال میرود این برنامه های جدید که با کمك و مساعدت متخصصین تعلیم و تربیت کشورهای مترقی تهیه گردیده از اول سال تحصیلی بموقع اجرا گذاشته شود

فروش میوه بوسیله بازارهای سیار

چند روز است از طرف شهرداری تهران کامیونهائی برازمیوه در خیابانهای تهران عبور می کند و باقیمت نازل مطابق نرخ میدانهای خواربار فروشی میوه را بمصرف کنندگان میفروشد.

در عکس بالا مشتریان در اطراف کامیون هجوم آورده و مشغول خریدن میوه می باشند.

طوفانهای شدید و سهمگین این هفته در سراسر

بقیه از صفحه اول

طبق اطلاع رسیده براثر طوفان های شدید و پی در پی در یکی دو هفته اخیر که در بنادر جنوبی و شمالی رخ داده سوانح و اتفاقات زیادی در کلیه نقاط کشور بوقوع پیوسته و تنها در قسمت راه آهن سراسری ایران و ناحیه آذربایجان سی و سه فقره سوانح رخ داده که قسمتهای مهم آن در نقاط زیر بوده است:

در نتیجه وقوع طوفان شدید و سهمگین در بندر شاه قسمتی از سقف عمارت و ابنیه مسکونی کارمندان را باد باخود برده و باینطرف و آن طرف پرتاب کرده است.

در قسمت ناحیه راه آهن اهواز شدت طوفان از سمت اهواز بخرمشهر بحدی بوده که هوا از وجود خاك روشن تاریك شده بود و در حدود چهل پایه فلزی ارتباط تلفنی بین دیلومتر های حوالی ۸۰ از جا کنده شده است و ارتباط تلفنی نیز قطع گردید که مجددا توسط مامورین مربوطه ارتباط برقرار گردید ولی نکته قابل توجه این بوده در خرمشهر که واگن های خالی راه آهن در ایستگاه متوقف بودند بواسطه وقوع طوفان بحرکت در آمده و روی خط براه افتادند که فورا مامورین مربوطه متوجه جریان شدند و با بستن ترمزهای واگنها از فرار واگنها جلوگیری نمودند.

در قسمت بندری خرمشهر براثر تلاطم امواج دریا کشتی هائی که در کنار اسکله پهلو گرفته بودند رها شده و مامورین بندری را سخت بزحمت و تلاش انداخته بودند.

در ناحیه راه آهن آذربایجان بواسطه طوفان و بارندگیهای شدید یك کشتی بارکشی بظرفیت ۸۰ تن که در شرفخانه دریاچه رضائیه لنگر انداخته بود بعلت عدم مقاومت در مقابل طوفان شدید و بریدن زنجیر لنگر بساحل دریاچه کشیده شده و بگل نشسته است.

خسارات وارده ببندر شرفخانه در حدود یکصد و ده هزار ریال برآورد شده و علاوه براین برای آب انداختن مجدد کشتی مزبور چهل هزار ریال هزینه لازم است که جمعا در حدود ۱۵۰ هزار ریال میشود.

امروز ناشناسی با تلفن بدفتر سازمان ملل اطلاع داد

من قصد دارم مولوتف را ترور کنم

ناگهان ده ها پلیس عمارت سازمان را محاصره کردند

سانفرانسیسکو ـ رویتر ـ امروز صبح شخص ناشناسی بدفتر سازمان ملل متحد در سانفرانسیسکو با تلفن اطلاع داد که قصد دارد مولوتف را در جلسه سازمان ملل قتل برساند.

مقامات اداری سازمان ملل این موضوع را فورا باطلاع پلیس سانفرانسیسکو رساندند و بلافاصله ده ها نفر پلیس که با مسلسل مجهز بودند بعمارات اطراف بنای سازمان ملل رفتند و در پشت بام عمارات و در مقابل درهای ورودی و خروجی ابرای سانفرانسیسکو که جلسات سازمان در آنجا تشکیل میشود، موضع گرفتند.

وقتی هیئت نمایندگی شوروی از این موضوع مطلع شد سخنگوی هیئت اظهار داشت که «در هر صورت مولوتف امروز بعد از ظهر قصد نداشت در جلسه حاضر شود» نیروهای انتظامی پس از اطلاع از این موضوع سازمان را ترك کردند.

عیادت از والاحضرتین محمودرضا و حمیدرضا پهلوی

ساعت چهارونیم بعدازظهر چهارشنبه ۳۱ خردادعده‌ای ازقهرمانان باشگاه بانکملی ایران بهمراهی آقای کاظمینی دربیمارستان بانکملی برای عیادت والاحضرتین محمودرضا وحمیدرضا پهلوی حضور یافتند.

ابتدا دسته گلی که بوسیله باشگاه تهیه‌شده بود تقدیم گردید وپس‌از معرفی قهرمانان آقای کاظمینی از بهبودحال والاحضرتین اظهارخوشبختی نمود ووالاحضرت محمودرضا پهلوی ضمن تشویق ورزشکاران بانکملی ایران موفقیت آنان را ازخداوند مسئلت نمودند. ورزشکاران ساعت ۵ بعدازظهر بیمارستان را ترک نمودند

سومین شب مسابقات کشتی قهرمانی

ازساعت شش بعدازظهر دیروز سومین دور مسابقات بدین شرح در قزوین انجام‌شد دور اول وزن‌پنجم مقرب‌ازاصفهان بانبی‌سروری از تهران برنده‌سروری باامتیاز - حبیبی‌ازشاهی بابازی ازمراغه برنده‌حبیبی باضربه فنی - کاشف ازشیراز بایوسف‌پور ازکرمانشاه برنده یوسف‌پور باضربه فنی رجب‌ازکردکوی بازاکائی ازشهرری برنده زاکائی باامتیاز - مدنی‌پور از نجف‌آباد باکاظمی نژادازآبادان برنده کاظمی نژاد باامتیاز - صداقت‌ازشاهرود بامؤمنی‌ازقزوین برنده‌مؤمنی باضربه‌فنی - حنائی‌ازمشهد باتقی‌پوراز همدان برنده‌حنائی باضربه‌فنی - دوراول وزن‌ششم باقرآبادی ازقزوین باحسین‌عرب ازتهران برنده باقرآبادی باضربه‌فنی - خانلر ازشهرری بازارع‌ازمشهد برنده زارع باضربه‌فنی - نجارزاده ازشیراز باپولکی از اوج برنده نجارزاده با ضربه‌فنی مظاهری‌ازنجف‌آباد باشمشیر - گران‌ازاصفهان برنده شمشیرگران (مظاهری‌ادامه‌نداد) جاویدان‌ازکرمانشاه باچکینی‌ازبروجرد برنده‌چکینی با ضربه‌فنی - غلامرضائی ازهمدان باامیری ازآبادان برنده غلامرضائی باضربه فنی. دوراول‌وزن‌هفتم تختی‌ازتهران باپنبه‌چی ازتبریز برنده تختی باضربه فنی - شیرازی ازشهرری باتباشیری ازاصفهان برنده تباشیری باضربه‌فنی شهاب ازآبادان با دیانی‌ازنجف‌آباد برنده‌دیانی باضربه‌فنی - بهادری ازمشهدبا قطبی‌از قزوین برنده‌بهادری باامتیاز - جاهد از کرمانشاه استراحت‌داشت دوراول وزن‌هشتم زاهدازمشهد با بابائی‌از قزوین برنده‌زاهد باامتیاز - پهلوای ازنجف‌آباد بانوری ازتهران برنده نوری‌باضربه‌فنی - صدیق‌زاده ازمراغه بالرزاده ازآبادان برنده‌صدیق‌زاده باضربه‌فنی - الماسی‌ازکرمانشاه باکودرزی‌از بروجرد برنده کودرزی باامتیاز.

کشك ماشینی

در نتیجه صرف وقت وکوشش موفق گردیده کشکیکه بادست و پاسائیده شده باهزاران میکرب و کثافت دردست رس شما بود حالیه با ماشین سائیده شده بارعایت بهداشت بدون دست خورده‌گی در شیشه‌های دربسته باختیار شما است نشانی خیابان مولوی کوی سلیمان‌خان کاشی ۱۸ لبنیاتی وخوار بار فروشان میتوانند باتلفن ۲۶۹۲۶ هر مقدار تقاضا نمایند برای آنها ارسال شود

آ-۶۱۰۷ ۱-۳

ترانسفورماتورهای تقویت برق

ساخت امریکا رسید الکتریکی زیبائی‌لاله‌زار کاشی ۶۱ تلفون ۳۷۱۷۱

آ-۶۱۲۴

معتادین بتربالك و مبتلایان به یبوست از

Sanicolax ساخت سویس قیمت

(هرجعبه ۳۰ عددی ۱۰ ریال) استفاده فرمایند

ناصرخسرو کاشی ۲۵۳ داروئی اعتمادسیدمصطفی قائم مقامی

آ-۶۱۰۵ ۱-۵

کشیك پزشکان

کشیك امشب

آقای دکتر عباس جناب زاده خیابان‌سعدی روبروی خیابان هدایت پاساژ نور

آقای‌دکتر محسن‌روحانی خیابان شهباز جنب‌دبستان ناصرخسرو

کشیك فرداشب

آقای‌دکتر جلال یزدانی خیابان شهناز بین ایستگاه‌رسومات و کلانتری

آقای‌دکتر صدری خیابان‌صفی‌علیشاه

جای اداره خیابان خیام چاپخانه اطلاعات
صاحب امتیاز و مدیر مسئول، عباس مسعودی

تقویم اطلاعات

پنجشنبه	اول‌تیر	۱۳۳۴
«	۲ ذیقعده	۱۳۷۴
«	۲۳ ژوئن	۱۹۵۵

طلوع آفتاب: ساعت ۴ و ۴۸ دقیقه

غروب آفتاب: ساعت ۱۹ و ۱۷ «

تلفنهای اطلاعات

۵۰۰۱۴ ۵۰۰۱۵

۵۰۰۱۶ ۵۰۰۱۷

شماره‌های تلفن موسسه اطلاعات

دانتشارات تابعه آن می باشد

شماره‌مخصوص هیئت تحریریه اطلاعات

۵۰۰۱۸

اجاره داده میشود

ساختمان پاساژصفا واقع در ابتدای خیابان‌سعدی پشت بانك بازرگانی اول کوچه نفیسی پایان‌یافت و برای اجاره آماده است.

پاساژ مزبور دارای ۴۰ اطاق سه سالن بزرك ۲۰ باب مغازه بیست باب انبار و برای بانك‌ها و کمپانی‌های بزرك مورد استفاده است ضمنا پاساژ دارای برق آب پمپ و تلفون است.

طالبین درپاساژ مزبور به حاج عبدالحسین مراجعه فرمایند.

آ-۵۹۵۱ ۳-۳

مغازه اجاره

دوباب‌مغازه واقع درخیابان‌امیرآباد که‌جهت‌داروخانه‌لباسشوئی‌اغذیه فروشی وخواربار فروشی‌مناسب‌است بابرق‌وتلفن بدون‌واسطه اجاره‌داده می‌شود بتلفن ۵۲۳۵۲ بین‌ساعات ۷-۹ صبح‌مراجعه فرمائید.

آ-۶۱۳۳

از گرما راحت باشید

جوجه کباب اختصاصی چلوکباب‌ممتاز با بهترین غذاها رستوران شاه‌رضا جنب سینما دیانا

آ-۶۱۰۹

تدریس زبان انگلیسی

خصوصی، عمومی، خانگی

توسط‌دیپلمه‌زبان‌ازدانشگاه کامبریج‌علاقمندان‌میتوانند‌ازساعت ۸ر۵-۹ر۵ صبح به تلفن شماره ۳۷۸۵۹ مراجعه فرمایند.

زبان‌فرانسه نیز بامتد انستیتو های خارجی تدریس‌میشود

آ-۶۱۴۱

یك انتصاب بجا

انتصاب آقای‌مهندس همایونفر بسمت ریاست‌هیئت‌مدیره‌ومدیرعامل بنگاه مستقل‌آبیاری موجب نهایت خوشوقتی‌وعلاقمندان باصلاحات کشور میباشد.

آقای‌مهندس‌همایونفرازصاحبمنصبان شریف و مطلع‌دولت‌هستند و انتخاب ایشان دال‌براین‌است که‌دولت آقای‌علاء جدامصمم‌است که‌قدمهای موثرومفیدی درراه‌پیشرفت‌اوضاع کشور بردارد

مااین حسن انتخاب‌راصمیمانه‌بدولت آقای‌علاء مخصوصا‌بجناب آقای مهندس‌طالقانی‌وزیر کشاورزی‌تبریك‌میگوئیم.

حسین‌محسنی‌زاده - یدالله‌شایگان - مهدی‌نیازمند - محمدباقر رحیمی - علی‌جباری - نبی‌الله‌شهرابی - باقر فهیمی - جهانگیر تفرشی

آ-۶۱۲۰

آگهی مزایده شماره ۲

موضوع: اجاره یك ویلا مقابل هتل دربند

شرکت سهامی تلفن ایران یك باب ویلادارای شش اطاق‌وسایر ملحقات بابرق در بهترین نقاط دربند جنب کلانتری‌را از طریق مزایده برای مدت یکسال باجاره واگذار مینماید طالبین می توانند برای کسب اطلاعات بیشتری باداره کلاپردازی‌شرکت‌مراجعه و پس ازبازدید مسلم پیشنهادات‌خود را بضمیمه قبض‌سپرده بمبلغ پنجهزار ریال که‌قبلا بصندوق شرکت پرداخت کرده‌اند تاساعت ۹ صبح‌روزه‌ر۴ر۳۴ بدفترشرکت‌تسلیم ورسید دریافت نمایند

پیشنهادات واصله در همان ساعت بازوقرات خواهدشد

حضور پیشنهاد دهندگان‌درجلسه‌مزایده آزاد است به پیشنهادات فاقد سپرده، مشروط‌ومبهم‌ترتیب اثرداده نخواهدشد هزینه محضر، مالیات وکلیه عوارض بعهده برنده مزایده است شرکت درقبول و ردیك یاکلیه پیشنهادات‌مختاراست

شرکت‌سهامی‌تلفن‌ایران

آ-۶۰۰۲ ۲-۲

ودرزن

Weatherzone

یا اختراع سال ۱۹۵۵

ساده ترین و ارزانترین دستگاه خنك کننده

ودرزن کولر دستی و قابل نقل و انتقال

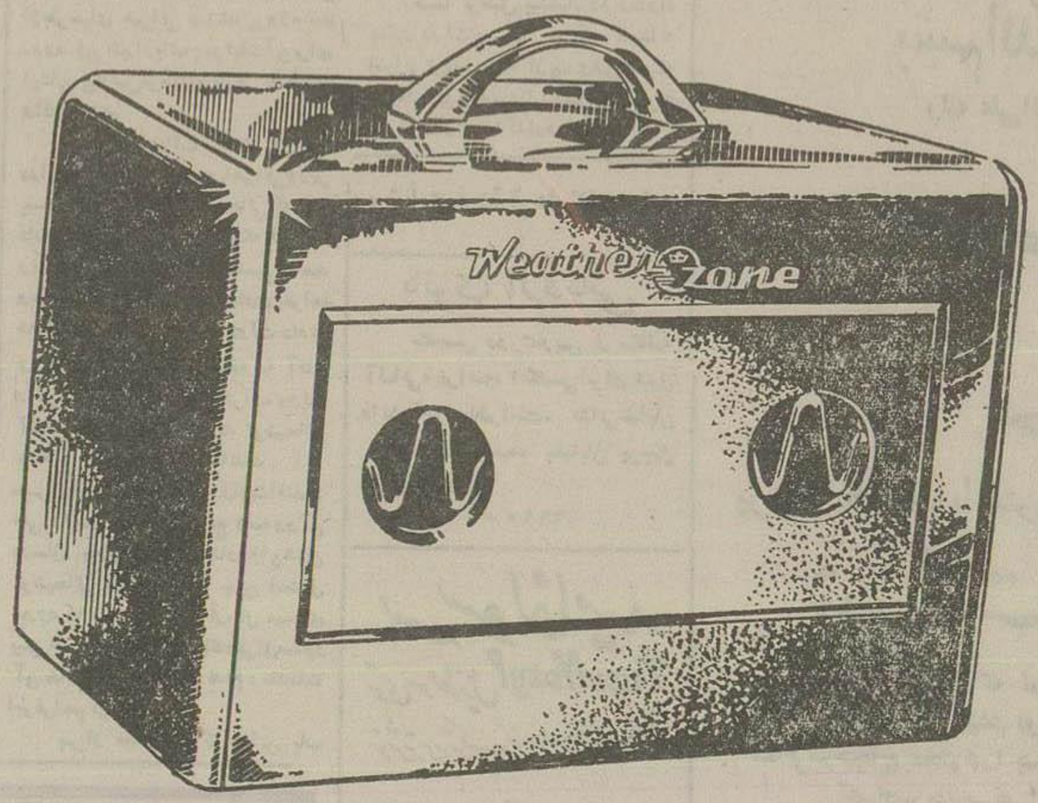

ودرزن دارای مخزنی بظرفیت ۵ لیتر آب ویخ است - دوبادبزن‌توربینی هوارا ازروی اب سرد عبور داده خنك کرده وخارج میکند

مصرف برق **ودرزن** معادل یك لامپ کوچك‌چراغ است

ودرزن پره بادبزن‌نداردو کاملا برای‌اطفال وسایرین بی‌خطر است

ودرزن گردوغبار وذرات معلق درهوارا درمخزن آب خود جمع میکند.

ودرزن با ریختن چندقطره مواد ضدعفونی معطر هوای‌اطاق را پاك وخوشبو میکند.

ودرزن جریان هوای‌طبیعی سالم وخنك وبدون‌عارضه دراطاق برقرار میکند.

ودرزن برای‌اطاق کار - اطاق‌خواب یاهراطاق دیگر درمنزل - آپارتمان - هتل و بیمارستان مناسب است.

استفاده از ودرزن مخصوصا برای اطاق کودکان‌اطاق بیمار وکلینیك آقایان‌پزشکان‌توصیه میشود

مراکز فروش

فروشگاه شبان	خیابان نادری چهارراه بهرامی
فروشگاه وابت ستار	خیابان منوچهری جنب چهارراه کنت
فروشگاه کیمیا	خیابان فردوسی - مقابل سفارت انگلیس
رادیو مبین	خیابان اسلامبول
فروشگاه کیا رحمانی	خیابان سعدی

نماینده انحصاری: شرکت سهامی فیروز خیابان سعدی - تهران

آ-۶۰۳۷

اطلاعات

امضاء دفتر مخصوص علیاحضرت ملکه ثریا

بمناسبت میلاد فرخنده علیاحضرت ملکه ثریا از ساعت ۹ بامداد امروز هیئت‌های سیاسی خارجی در کاخ شهری در بار شاهنشاهی حضور بهم رسانیده و برای عرض تبریک دفتر علیاحضرت ملکه ثریا را امضاء نمودند.

امضاء دفتر تا ساعت دوازده ادامه داشت

مسافرت والاحضرت اشرف پهلوی

ساعت ۵ر۶ بعد از ظهر امروز والاحضرت اشرف پهلوی بوسیله هواپیما بارو پا مسافرت خواهند کرد.

جمعی از نمایندگان مجلسین و رجال، والاحضرت را بدرقه میکنند.

کمک مالی جدید هیئت عملیات اقتصادی بسازمان سد کرج

امروز مبلغ هفت میلیون و هشتصد و هفتاد و پنج هزار ریال از طرف هیئت عملیات اقتصادی بسازمان سد کرج بلاعوض برای ادامه کار پرداخت شد.

تولد علیاحضرت ملکه ثریای پهلوی

بقیه از صفحه اول

و تجلیلات فوق العاده ای برای آنان قائل بوده وهست زیرا اعلیحضرت همایون شاهنشاه وعلیاحضرت ملکه پهلوی عملا ثابت فرموده‌اند که در هر حال بهترین حامی وحافظ منافع فرد فرد ایرانیان بوده‌و هستند و در راه سعادت ورفاه ملت خویش از هیچ نوع اقدام وفداکاری دریغ نداشته‌اند اگر امروز ملت ایران میلاد علیاحضرت ملکه ثریای پهلوی را روز فرخنده‌ای میداند برای آن است که علیاحضرت ملکه ازروزی که بافتخار همسری اعلیحضرت همایون شاهنشاه نایل آمده اند قدم بقدم ودوش بدوش با اعلیحضرت همایونی درراه رفاه وآسایش ملت ایران اشتراک مساعی نموده‌اند برای رفع آلام مستمندان ودلجوئی ازدرماندگان دقیقه‌ای غفلت نداشته‌اند وچنانکه مشاهده می‌شود درظرف مدت بالنسبه کوتاهی ازاقدامات خیرخواهانه علیاحضرت ملکه نتایج بسیار سودمندی بدست آمده است که یکی از نمونه‌های برجسته آن همین جمعیت خیریه ثریای پهلوی می‌باشد این موسسه عام المنفعه خیریه که درتحت ریاست عالیه علیاحضرت اداره میشود درهمین مدت قلیل موفق شده است کمک های بزرگی بمستمندان ودردمندان انجام دهد وهرکس می‌داند که اگر زحمات ومساعی این جمعیت خیریه نبود بسیل‌زدگان سال گذشته در اطراف تهران وسایر شهرستانها چقدر سخت تر می‌گذشت وباکمک وفداکاری اعضای این جمعیت و اوامر اکید علیا حضرت ملکه در این مورد وسایر موارد مشابه چه کمک های موثرومهمی بمصیبت‌زدگان انجام یافته است وبنابر این جادارد که ملت ایران اینقسم نسبت بملکه نیکوکار خود ابراز علاقه‌مندی بنمایند

اینک ما نیز از فرصت استفاده کرده بمناسبت روز فرخنده میلاد علیاحضرت ملکه ثریای پهلوی بهترین ادعیه وتبریکات خالصانه را تقدیم میداریم و ازخداوند متعال مسئلت می‌کنیم که سالهای دراز علیاحضرت ملکه رادر ظل توجهات اعلیحضرت شاهنشاهی بانجام خدمات خیریه اجتماعی موفق بدارد.

روزنامه دنیا از توقیف خارج شد

صبح شنبه اولین شماره روزنامه دنیا بعداز دو ماه توقیف بامقالات ومطالب انتقادی، تاریخی و سیاسی منتشر میشود.

آ-۶۱۲۱

انتصاب جناب آقای محمد ذوالفقاری

که از رجال شاهدوست ولایق میباشند بسمت استانداری استان دهم اصفهان به جناب آقای علاء نخست‌وزیر محبوب وجناب آقای علم‌وزیر محترم کشور وعموم مردم اصلاح طلب تبریک میگوییم.

آ-۶۱۲۱

دبیر کنگره میهن پرستان - عباسی امینی

برنامه مخصوص کودکان

سینما کریستال در روز جمعه ۳ تیرماه

ساعت ده‌ونیم صبح برنامه مخصوص کودکان را بدین ترتیب بمعرض نمایش میگذارد:

۱- گوش دادن بحرف قاضی کمدی باشتراک سه برادران استوژ
۲- میکی موز دوخرس کوچك رنگی
۳- « کنسرت جنگلی »
۴- « روباه‌و انگور »

آ ۶۱۵۲ (شعاع)

استخدام نقاش و خطاط

نقاشی که در نقاشی‌ها شوری وفنی و آب رنك ورزیده باشد و یك شرش نویس استخدام میشود باچند نمونه ازکاروخط خود به سازمان آگهی و چاپ جنب روزنامه کیهان ازلاله زارو فردوسی مراجعه نمائید آ-۶۱۵۵

روز نهم تیرماه درحضور شاهنشاه

بین قهرمانان ایرانی و امریکائی مسابقه وزنه‌برداری انجام میشود

هفته گذشته فدراسیون وزنه‌برداری ایران نامه‌ای ازاتحادیه دوومیدانی آماتور ممالك متحده امریکا دریافت کرد که ضمن آن نوشته شده بود افراد تیم وزنه برداری آمریکا برای انجام مسابقه عازم مسکو هستند.

این تیم پس ازروسیه برای انجام مسابقه دوستانه بمصر عزیمت خواهد کرد و سپس در اوایل تیرماه بایران خواهد آمد.

فدراسیون ازاین خبر حسن استقبال کرد وفورا برای قهرمانان اردوئی تشکیل داد.

دیروز درآبعلی فدراسیون ضمن دادن یك ناهار بخبرنگاران جراید جلسه مصاحبه‌ای تشکیل داده بود که ضمنا طرز تمرین قهرمانان ایرانی مورد مطالعه قرار گرفت وآقایان امیرعلائی رئیس فدراسیون عبدالله نادری تعلیم‌دهنده وپورفرزیب مربی تیم، اطلاعات لازم را دردسترس خبرنگاران گذاشتند.

تیم امریکا روزهشتم تیرماه واردتهران خواهدشد وروز نهم تیرماه در حضور اعلیحضرت همایونی در سالن سربازمسابقه‌ای باتیم تهران خواهد داد وضمنا روزدهم تیرماه هم یك مسابقه زیبائی اندام بین تیم امریکا و ایران عملی میگردد.

بنا به تصمیمی که دیشب در هیئت وزیران گرفته شد

بقیه از صفحه اول

مقارن ساعت پنج بعدازظهر روز گذشته جلسه هیئت دولت درمنزل ییلاقی آقای علاء نخست‌وزیر تشکیل شد

آقای مهندس طالقانی وزیر کشاورزی وسخنگوی دولت اظهار داشت: جلسه دیشب هیئت دولت با حضور کلیه آقایان وزیران باستثنای آقای دکتر امینی وزیر دادگستری که بعلت گرفتاری در کمیسیون دادگستری مجلس نتوانسته بود شرکت نماید تاساعت هشت ونیم بعدازظهر ادامه داشت

دراین جلسه ابتدا موضوع اختلاف دولت ایران باافغانستان درباره آب رود خانه هیرمند مطرح شد آقای سمیعی معاون وزارت امورخارجه گزارشی در موارد اختلاف واقداماتی که تاکنون برای رفع وحل این اختلافات بعمل آمده به هیئت دولت داد وپس از بحث مفصلی که در این باره بعمل آمد هیئت وزیران بنا به پیشنهاد وزارت امورخارجه تصویب نمودند که مذاکرات درباره رفع اختلافات مربوط بآب هیرمند بادولت افغانستان آغاز گردد ضمنا موافقت گردید وزارت امورخارجه عهده دار این مذاکرات شود.

سخنگوی دولت سپس اضافه نمود، موضوع دیگری که درجلسه دیشب هیئت دولت مطرح مذاکره قرار گرفت پیشنهادی بود که ازطرف آقای آقاخان محلاتی بدولت رسیده بود که ضمن آن ایشان اظهارعلاقه نموده بودند که حاضرند برای کارهای عمرانی کشور با دولت تشریك مساعی نموده ودراجرای یکی ازطرحهای عمرانی شرکت کنند.

آقای نخست‌وزیر پیروی ازمنویات ملوکانه ازپیشنهاد آقاخان محلاتی استقبال نمودند وموافقت گردید یکی ازطرحهای عمرانی مانند بروژه سد دزود زن شیراز باتمام جزئیات آن برای ایشان بپاریس فرستاده شود تامطالعه واقدام کنند.

سخنگوی دولت بعد اضافه نمود دراین موقع آقای مهندس اشراقی وزیر پست وتلگراف نسبت بکارهائی که انجام داده‌اند وهمچنین درمورد شبکه تلگراف وتلفن تهران وشهرستانها وتقسیم یکصد وهشتاد هزار تلفن که خریداری خواهد شد گزارش مفصلی بهیئت دولت دادند وضمنا راجع بمذاکراتی که با آقای دکتر بالکه وزیر پست وتلگراف دولت آلمان غربی نموده بودند توضیحاتی باطلاع هیئت وزیران رساندند.

سپس آقای کاشانی کفیل وزارت اقتصاد ملی راجع بصادرات برنج وصدور آن درسال جاری وکمك بکشاورزان شمال توضیحاتی داده وگفتند چون احتمال میرود که محصول برنج درسال جاری بیش از مصرف داخلی باشد برای صدور آن بخارج بایداز حالا اقدام ومقدمات امر فراهم گردد.

پس از مذاکراتی که دراین باب بعمل آمد قرار شد دراین خصوص وزارت اقتصاد ملی مطالعات بیشتری نماید و نتیجه را مجددا بهیئت دولت گزارش دهد.

کفیل وزارت اقتصاد ملی درباره واردات قماش بکشور نیز اطلاعاتی در اختیار هیئت دولت گذاشت وسپس آقای وزیر راه درباره مسافرت اخیر خود بگرگان گزارش دادند و متذکر شدند که بعلت شروع فصل درو و چین مزارع پنبه کاری فعلا در گرگان بیکاری نیست ولی بلافاصله پس از خاتمه فصل درو در آنجا وسایر نقاط کشور بر تعداد بیکاران افزوده خواهد شد.

و باید برای این موضوع فکری بشود ازطرف سایر آقایان وزیران دراین زمینه برای شروع بعضی از کارهای عمرانی اظهاراتی شد وپس از بحث و مذاکرات مفصل قرار شد بعضی از کارهائی که میتوان فورا باکمك مهندسین ومتخصصین ایرانی شروع نمود ازقبیل ساختمان مدارس برای وزارت فرهنگ وساختمان درمانگاهها و مریضخانه‌های کوچك برای وزارت بهداری و ساختمان راههای درجه دوم و سوم بین مراکز تولید کشور وشهرستانها و ایجاد ساختمان کشتارگاهها، غسالخانه واسفالت جاده شهرهای مختلف هرچه زودتر شروع وهروزارتخانه صورتی ازاین قبیل کارها را که میتوان شروع نمود دراسرع وقت به هیئت دولت گزارش بدهند تابرای تهیه اعتبار وجوه لازم درجلسه بعد تصمیم لازم گرفته شود.

درخاتمه چند تصویبنامه ازقبیل اختصاص دومیلیون ریال برای مبارزه با تریاك وبرقراری حقوق ورته وغیره به تصویب رسید.

ضمنا برطبق پیشنهاد وزارت راه هیئت دولت تصویب نمود که کارخانه اشباع تراورس که ازچندی قبل ضمیمه سازمان برنامه بوداز آن سازمان منتزع وبوزارت راه واگذار شود.

روزنامه فردا فردا منتشر میشود

بانوی اروپائی

متخصص در تدریس و مکالمه آلمانی، فرانسه، انگلیسی برای قبول دانش آموز حاضر است. نشانی خیابان یوسف آباد نرسیده بخیابان چرچیل کاشی ۱۸۱۷

آ-۶۱۹۰

سه سولفامید

تری سولفوزیل Trisulfozyl

مؤثرترین ترکیب سه سولفامید است

پماد یودکس

داروی موثر وکلاسیك دردهای مفصلی - عصبی ورماتیسمی. Pommade Jodex

آ-۳۵۳۷

ساعت دوازده دیروز

بقیه از صفحه اول

زن در بیمارستان بستری شده و بقیه پانسمان شده ومرخص شدند.

درحدود چهل تا پنجاه راس گاو وگاومیش دراثر آتش‌سوزی سوخته‌و ازبین رفتند ومقدار نسبتا زیادی گاومیش نیز ازمحل حادثه فرار کرده‌و متواری شدند. علت وقوع آتش‌سوزی هنوز معلوم نیست‌و مامورین مشغول تحقیقات دراین باره هستند، ولی کارشناسان آتش سوزی اظهار میدارند گمان میرود که تعمدی درکار بوده باشد وحدس زده میشود براثر بی‌مبالاتی خود اهالی محله معدیات درروشن کردن آتش و همچنین وزش باد شدید، این آتش‌سوزی رویداده باشد.

بمحض وقوع آتش‌سوزی اتومبیل های آتش نشانی شرکت نفت بمحل حادثه رسیده و شروع باطفاء حریق نمودند. همچنین مقامات شهربانی و ژاندارمری وفرمانداری نظامی باسرباز وپاسبان وژاندارم درمحل آتش‌سوزی حضور یافته‌و بکمك اهالی شتافتند.

خساراتی که براثر آتش‌سوزی درمحله معدیات رویداده بدرستی معلوم نیست ولی باید دانست که کلیه منازل اهالی سوخته وخسارات مالی زیادی واردآورده است وچند نفر از اهالی مدعی بودند که در حدود صد هزار تومان پول نقد وطلا آلات که نزد آنها درگرو بوده است ازبین رفته است.

اکثریت اهالی محله معدیات زارع وبی بضاعت بوده ودر انتظار کمك هستند

رئیس کمیسیون بودجه ازدولت درخواست کرد

پرونده «هادویگر» برای رسیدگی بکمیسیون ارجاع شود

گفته میشود ۶ میلیون ریال دراین مورد سوء استفاده شده است

امروز اطلاع حاصل شد که آقای سیدجعفر بهبهانی رئیس کمیسیون بودجه مجلس شورای ملی طی نامه‌ای از دولت تقاضا کرده است پرونده ورثه «هادویگر» را برای رسیدگی بکمیسیون ارجاع نمایند

آقای بهبهانی در پاسخ خبرنگار ما راجع بجریان این پرونده چنین توضیح داد:

ورثه «هادویگر» نسبت به ۲۸ باب معادن کچ وآهك مسکرآباد مورد بلاکهای ۲۰۵ و۲۰۶ ادعائی بروزارت دارائی داشته‌اند که کارشناس دولت ۱۸٫۶۰۰٫۰۰۰ ریال تقویم نمود

معلوم نیست بچه علت در دولت گذشته این مبلغ به ۲۴٫۸۵۰٫۰۰۰ ریال افزایش وپرداخته شد.

بدین جهت دستور داده شد که پرونده های مربوطه ازوزارت دارائی خواسته شود تابجریان فوق ونحوه پرداخت و جریانات دیگری که دربین بود رسیدگی کامل بعمل آید.

انتقال دفتر نمایندگی بیمه

دفتر نمایندگی بیمه حسین منفرد باسازمان جدید ازسرای امید به تیمچه حاجب‌الدوله باساژ زاویه انتقال یافت

تلفن همان شماره‌های

۲۲۲۰۲ و ۲۲۶۸۱

میباشد.

قبول همه نوع بیمه‌های آتش‌سوزی ودزدی - باربری (واردات صادرات) - اتومبیل‌های سواری وباری - عمروحوادث وغیره

بابهترین شرائط و ارزانترین نرخ

آ-۶۰۸۸ ۱-۱

ایران به حریر چالوس

که ازابریشم طبیعی است افتخار میکند.

دردنیا ازحیث لطافت حریرایران نظیر ندارد

شما هم قدر این نعمت را بدانید

حریر ایران را ازفروشگاه شماره یك خیابان پهلوی مقابل حشمت‌الدوله ابتیاع فرمائید.

آ-۶۰۴۳

بسم الله الرحمن الرحیم

ولله علی الناس حج البیت من استطاع الیه سبیلا

حجاج محترم

پرواز به جده با بهترین و سریعترین هواپیماهای چهار موتوره

شرکت هواپیمائی پارس

مانند سال گذشته که تعداد حجاج شرکت هواپیمائی پارس ازکلیه شرکتهای دیگر ایرانی وغیرایرانی بیشتر بوده امسال نیز باتسهیلات بیشتر و بهتر وراهنمایان مجرب رسایل مسافرت حجاج محترم را بنحواحسن فراهم مینماید:

تهران - جده - تهران	۱۸۰۰۰ ریال
تهران - جده - بغداد یا دمشق	۱۶۸۰۰ ریال
آبادان - جده - بغداد یا دمشق	۱۶۵۰۰ ریال
آبادان - جده - آبادان	۱۶۰۰۰ ریال
جده - مدینه - جده	۴۵۰۰ ریال
جده - مدینه (یکسره)	۲۵۲۰ ریال

با ۳۰ کیلو بارمجانی برای هر مسافر

برای کسب اطلاعات بیشتر وخرید بلیط به شرکت سهامی موتد اکسپرس خیابان فردوسی - شماره ۴۸۶ تلفن ۴۳۴۸۴ مراجعه فرمائید.

آ-۶۱۱۱ ۱-۲

آیا نظر دولت درباره همکاران دکتر مصدق مساعد شده است؟

آیه‌الله کاشانی برای افسران توده ای که باید اعدام شوند حضور اعلیحضرت همایونی شفاعت کرده‌است - ماجرای تهیه لیست سیاه کارمندان عالیرتبه دولت چیست؟ - مخالفین عقیده دارند قبل از انتخابات دولت علاء راساقط خواهند ساخت - آیامسئله پیمان خاورمیانه در واشنگتن بین انتظام ورجال امریکائی موردبحث واقع شده است؟

اختلاف نظر شوشتری وارسلان خلعتبری درباره همکاران مصدق در حضور شاهنشاه - ماجرای عجیب یك پرونده و بسیاری مطالب خواندنی سیاسی وداستان ودهها عکس رادرشماره روزشنبه خوانده خواهید خواند.

آ-۶۱۱۳

نتیجه قرعه کشی سری ۲۳۰ بلیطهای بخت آزمائی ملی

۲	۵۰۰ ریال
۴۳	۱۰۰ ریال
۹۱۷	۱۰۰ ریال
۳۲۴۳	۲۰۰۰۰
۲۴۶۰۰	۲۵۰۰۰۰
۲۶۵۹۹	۱۰۰۰۰۰
۲۴۶۰۱	۱۰۰۰۰۰

آ-۶۱۷۲ بنگاه بخت آزمائی ملی

کامیون دیزل — اتوبوس زاوور

ÖSTERR. SAURER WERKE

نمونه های مختلف در دسترس است

برای ملاحظه واخذ هرگونه اطلاعات به نماینده انحصاری در ایران

خیابان اکباتان شماره ۱۰۰ تلفن ۳۹۸۸۵ و ۳۹۹۵۰ مراجعه فرمائید

آ-۶۱۵۲ (آگهی نوین)