اطلاعات

سال سی‌وپنجم ـ شماره ۱۰۳۸۳ — دوشنبه بیست‌ویکم آذرماه ۱۳۳۹ — تکشماره ۳ ریال

جریان روز

قطعنامه ساکت است

برای رهبری افریقا

سرمقاله درصفحه دوم وتفسیر جهان در صفحه سوم چاپ شده است

درالجزایر خونین ...

تظاهر کنندگان مسلمان رابمسلسل بستند

دوگل براثرکشتارخونین الجزایر، ناگهان برنامه مسافرت خودرادراین‌کشور قطع‌کرد واعلام داشت‌که بعدازظهر فردا بپاریس بازخواهدگشت

مامورین «گارد جمهوری» مجبز به کلاهخود پس از عقب نشاندن دست راستی های فرانسوی در الجزایر سنگری‌را که از اتومبیل ساخته بودند به وضع اولیه در می آورند . یونایتدپرس

سان ورژه ارتش درحضور شاهنشاه وملکه برگزارشد

نمونه‌های واحدهای تمام نیروهای مسلح کشور ازبرابر شاهنشاه وعلیاحضرت فرح پهلوی رژه رفتند

● چهار شیپورچی بطرز خاصی ورود اعلیحضرتین را بمیدان اعلام داشت

● هواپیماهای نیروی هوائی پرچم ایران را بر آسمان نقش کرده بودند

ازساعت دو بعداز ظهر امروز بمناسبت روز نجات آذرآبادگان مراسم سان ورژه واحدهای نیروهای مسلح کشور در پیشگاه شاهنشاه و علیاحضرت ملکه فرح پهلوی درمیدان جلالیه انجام شد .

دراین مراسم والاحضرت شاهپورها، آقایان نخست‌وزیر، وزیران، روسای نمایندگیهای سیاسی مقیم دربار شاهنشاهی ، امرای ارتش وارباب‌جراید باتفاق بانوانشان حضور داشتند .

نزدیك ساعت دو بعداز ظهر اعلیحضرتین بجلالیه تشریف فرما شدند بلافاصله گارد احترام

بقیه در صفحه هفدهم

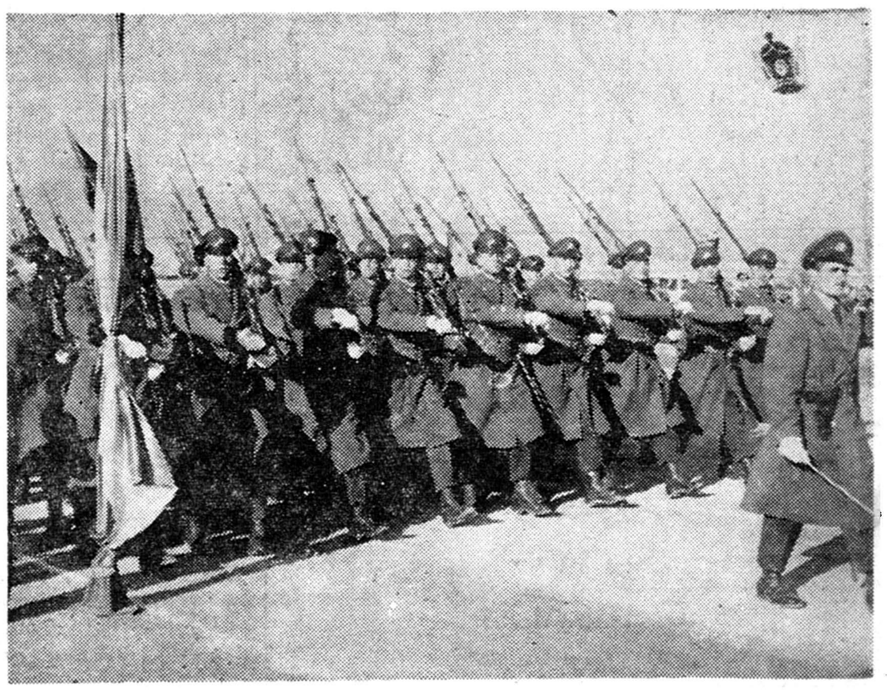

جوانان برومندی که افسران فردا و کادر جوان ارتش ایران را تشکیل می دهند . در دانشکده افسری ایران برنامه ای را که عینا نظیر برنامه بزرگترین دانشکده های افسری‌امریکاستمی گذرانند ،دانشجویان دانشکده افسری در رژه امروز شرکت دارند .

۲۱ آذر در تهران وشهرستانها

درسقز ازمجسمه‌شاهنشاه پرده برداشته‌شد

وبفرخندگی روز نجات آذربایجان کارخانه جدید برق وساختمان نوین فرهنگ شهر گشایش یافت

● در تهران والاحضرت شاهپور محمود رضا از جانب شاهنشاه در جشن آذربایجانی های مقیم پایتخت شرکت کردند

● چندین هزارجوان‌ورزشکار در کنار هنرمندان رادیو ۲۱ آذر را جشن گرفتند

● حزب ملیون در چهل نقطه شهر بپای سربازان گل ریخت

● شعبات احزاب ملیون و مردم مراسمی برپاکردند

● در محلات تهران و راه‌آهن و بنگاهها نیزمجالس‌جشن برگزارشد

● کلانتریها چراغانی‌کردند

دیشب‌و امروز بمناسبت روز تاریخی بیست و یکم آذر و روز نجات آذرآبادگان درسراسرکشور مراسم جشن و شادمانی و شکر

بقیه در صفحه هفدهم

عروسی مشمولین

● در ده روز اخیر دویست مشمول برای گرفتن‌کفالت عروسی کردند

● دادگاههای حوزه تهران از فردا آغاز بکار مینماید

دیروز وامروزبمناسبت‌مراسم‌سان‌ورژه بیست و یکم آذر حوزه تهران فعالیت زیادی نداشت .امروز آقای سرهنك احمدفردوس‌رئیس‌حوزه‌تهران‌بخبرنگار ماگفت ازاول وقت اداری فردا حوزه دادگاههای‌ما آغاز بکارخواهد کرد و صبح ها و بعدازظهرمرتب‌بکارمشمولین رسیدگی خواهد کرد .

آمار ازدوا ج

خبرنگارماکه‌دیروزوامروزازحوزه‌تهران

بقیه در صفحه هفدهم

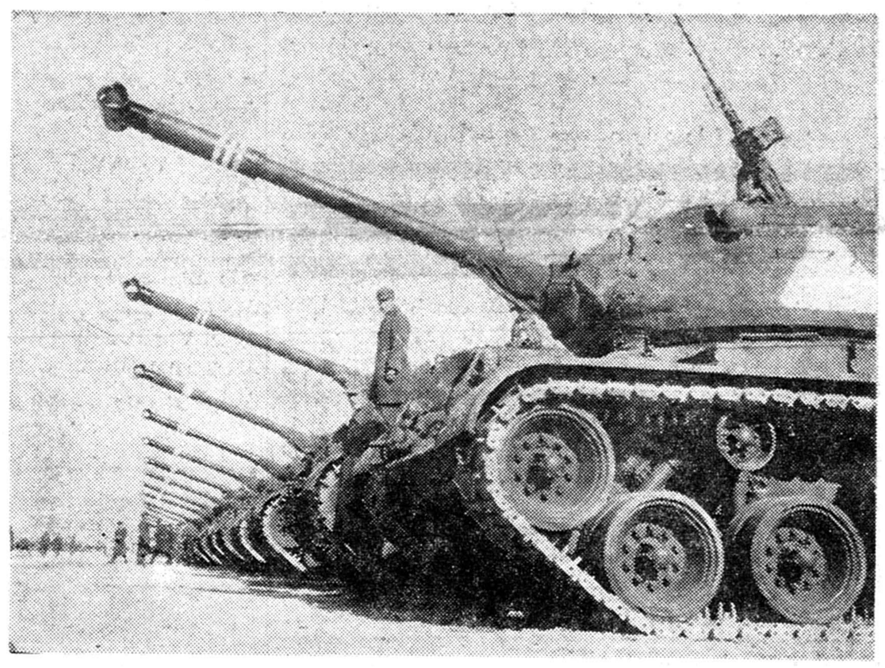

یك واحد از تانکهای ارتش که در رژه امروزشرکت دارند .

آغاز هشتمین فصل ازخاطرات شاهنشاه :

ماموریت برای‌وطنم

نظر من درباره دموکراسی

امروز مردم گیتی دریافته‌اندکه آزادی واقعی هرفرد تنها در حکومت‌های دمکراسی بدست می‌آید

● در روش های دیکتاتوری کمونیستی که من‌میشناسم مردم نه تنهادرامورحکومت دخالت وحق اظهاری‌ندارند بلکه جان ومال آنها نیز در اختیار خودشان نیست

● دیکتاتور های کمونیست از نظرعلاقه‌ای‌که‌بانتخابات دارند به فاشیست‌هاشبیه هستند

● هزاران نفر از چین کمونیست و دیگر کشور-های کمونیستی بجهان‌آزاد پناهنده شده‌اند ولی یك نفر پیدا نشده که ازجهان آزاد بگریزد و بخواهد به کشورهای کمونیستی برود

کمونیست فرار کرده و به آنسوی پرده آهنین و آلمان غربی که آزادی‌در آن‌حکمفرماست رفته اند. این مردم معنی آزادی واقعی را دریافته و حاضر بوده‌اند که جان و مال خود رابرای بدست آوردن آن بخطر اندازند ودر میان این

بقیه در صفحه نوزدهم

فصل هشتم

نظرمن درباره دموکراسی

میگویند روزی در یکی از شهر های اروپا که پشت پرده آهنین‌قرار دارد گروهی از دانشجویان‌دانشگاه بسخنرانی یکی از استادان‌معروف فیزیك درباره مسافرت به‌فضاگوش میدادند . استاد میگفت : تا چند سال دیگر موشکهائی در ماه‌فرود خواهد آمد و در مدت کوتاهی‌پس از آن مردم جهان خواهند توانست بسایر سیارات که از زمین بعد مسافت بسیار دارند آزادانه سفر کنند .

در این موقع یکی از دانشجویان سخن استاد را قطع کرده‌گفت :

ـ لطفا بفرمائید چه وقت‌ماخواهیم توانست به «وینه » مسافرت‌کنیم ؟

این بر سبیل تصادف نیست‌که هرسال هزاران نفر از آلمان‌شرقی

فقط ۲۰ روز

حراج ـ حراج

دوستاره انی ـ آبادان

۱ـ۲ آ ـ ۳۴۴۷۴

پیام رادیوئی رئیس ستاد بزرك ارتشتاران :

واقعه آذربایجان ثابت‌کردکه کانون ارتش درقلوب‌گرم ملت نجیب ایرانست

در ساعت هفت‌و نیم بعداز ظهر دیروز تیمسار ارتشبد عبداله‌هدایت رئیس ستاد بزرك‌ارتشتاران‌بمناسبت روز تاریخی بیست‌و یکم آذر و نجات آذربایجان نطقی باین‌شرح در برنامه ارتش از رادیو ایران ایراد نمود :

هم‌میهنان گرامی ،

ارتش شاهنشاهی ایران جشن فرخنده ۲۱ آذر را بملت برومند ایران تبریك گفته و بروان پاك شهدائیکه در غائله آذربایجان به درجه شهادت نائل شده‌اند درود میفرستند .

در چنین روز پرافتخاری بودکه صفحه پرارزشی بر صفحات تاریخ کهنسال ما افزوده گشت و ملت ایران برهبری شاهنشاه قیام نموده و دو شادوش سربازان‌رشید وبرای نجات آذربایجان شتافتند و بانثار خون گرانبهای خود لکه ننگی‌را که بر دامن مام میهن نشسته بود پاك کردند و بثبوت رسانیدند که

بقیه در صفحه نوزدهم

دیروز الجزایر و اران صحنه یك انقلاب واقعی مسلمانان الجزایری بود ودر نبردهای سختی که باقوای فرانسه روی داد بیش از هزاروپانصد تن کشته ومجروح شدند هزاران تن اززنان‌ومردان الجزایری با پرچم های سبز جبهه نجات بخش ملی فریاد میزدند «قدرت را به عباس بدهید.» بسیاری از مغازه هـای الجزایر غارت و منهدم شد و الجـزایریهـای خشمگین سربازی را سر بریدند وبا چاقو وچماق وحتی سلاحهای آتشین به قوای فرانسه حمله‌ور شدند. پرچم جبهه آزادی ملـی الجزایر بر فرازمساجد به اهتزاز در آمـد و اروپائیان میدان جنك را به الجزایریها و ارتش فرانسه سپردند

پاریس ـ ۱۱ دسامبر ـ امروز منابع رسمی اعلام کردند براثر نبرد هائی که بین‌مسلمانان‌الجزایر و نیروهای انتظامی در شهر های الجزایر و اران روی داد ۱۶ نفر در الجزایر و عده کثیری در اران کشته و ۳۵۱ نفر مجروح شدند . در بین کشته شدگان چند تن ژاندارم و روزنامه نگار دیده میشود .

بقیه در صفحه۳

دستور وزارت‌کشور بفرمانداران وبخشداران :

پست خودرا ترك‌نکنید

● اکثر فرمانداران تغییر کردند

● درباره کاندیداهای حزب ملیون از تهران ، عصر فردا کمیته استان تهران گزارشی تسلیم کمیته مرکزی میکند

● دکتر اقبال بعلت کسالت در حزب ملیون نتوانست حاضر شود

امروز اطلاع حاصل شد که وزارت کشور بکلیه فرمانداران وبخشداران دستور داده‌است که پست خودراترك نکنند .

همچنین گفته شد که‌وزارت کشور در آستانه انتخابات‌باتقاضای مرخصی فرمانداران و بخشداران موافقت نخواهد کرد .

درحال حاضر کادرکلیه فرمانداران وبخشداران کشور پرمی‌باشد .

تغییر یافته اند

با تغییراتی که از چند هفته قبل از طرف تیمسار سپهبد علوی مقدم وزیر کشور در کادر فرمانداریها داده شد اکثر فرمانداراتی که در انتخابات گذشته‌شرکت‌داشتندتغییرداده شدند واز طرف‌وزیر کشور باکثر شهرستان ها فرمانداران جدیدی اعزام شده‌اند

کاندیدا های تهران

دیروز عصر جلسه کمیته استان تهران حزب ملیون بریاست آقای محمد علی مسعودی تشکیل یافت در جلسه مزبور در باره کاندیدا های حزب از تهران مذاکراتی صورت گرفت و قرار شد امروز بعد از ظهر نیز جلسه کمیته مجددا تشکیل گردد

بقیه در صفحه هفدهم

دادستان تهران امروزگفت:

مسئولین انفجار دیگ بخار بعنوان قتل غیرعمد تعقیب میشوند

مدیران کارخانه هنوز توقیف نشده‌اند

امروز وزیرکار از محل کارخانه و مجروحین بازدید نمود

صاحبان‌کارخانه بخبرنگارماگفتند این کارخانه مدرن شناخته شده بود!

شرح درصفحه ۱۸

یك حکومت کمونیست درلائوس تشکیل شد

هواپیماهای شوروی سیل‌اسلحه و مهمات را بسوی پایتخت لائوس سرازیر کردند

لائوس به چهار پاره شده است و نیروهای‌ژنرال‌فومی گلوله باران مواضع کمونیستها رادرحوالی پایتخت آغازکرده‌اند

وینتیان ـ ۱۱ دسامبر ـ آسوشیتدپرس ـ رویتر ـ وزیر سابق اطلاعات لائوس که‌طرفدار کمونیستهاست بنام «کی‌نین‌فولسنا» به نخست وزیری حکومت مقیم وینتیان برگزیده شد . وی روز یکشنبه زمام امور را دردست‌گرفت و بلافاصله روسیه شوروی یك‌خط هوائی برقرار کرده سیل اسلحه و مهمات را به پایتخت محصور سیاسی لائوس جاری ساخت .

بقیه در صفحه چهارم

گفتگوی تلفنی باخوانندگان

از آنجا که‌روزنامه از آن‌مردم وزبان مردم‌است کوشش‌میشود صفحات‌آن‌هرچه‌بیشتر انعکاسی ازآراء ،افکار ،خواستها ،درد دلها ونیازمندیهای مردم باشد براساس این نظر چندروز است که‌یك سرویس جدید تلفنی در اداره دایرشده‌است‌تاخوانندگان وهمه طبقات‌مردم‌بتوانند‌بسهولت نظریات و مشاهدات وانتقادات روزانه خود رادر هرزمینه‌ای با ما برای چاپ درروزنامه ویا پرسش و تحقیق‌ازمراجع‌ومنابع درمیان گذارند . این ستون جالب وخواندنی که‌درضمن‌شامل مطالب و موضوعهای متنوعی می‌باشد ، همه‌روزه در صفحه اجتماعی‌چاپ‌میشودومتصدیان‌آن نیز بین‌ساعت ۶ تا ۷ بعداز ظهر هرروز بتلفن کنندگان ارجمند جواب میدهد .

ـ۱ ـ ۳۴۱۹۴ آ

آئین‌نامه فوق‌العاده وهزینه سفر افسران وافراد ارتش

● هنگام انتقال، بافسران و مستخدمین ارتش بتناسب درجات آنها فوق العـاده انتقال تعلق میگیرد

متن‌آئین‌نامه‌هزینه‌سفروفوق‌العاده افسران که بتصویب کمیسیونهای مربوطه‌مجلسین رسیده در صفحه ۱۶ درج شده است.

مودیان محترم مالیاتی

طبق تصمیم وزارت دارائی مودیانی که اصل مالیات وزیان‌دیرکرد مالیاتهای قطعی شده خودرا تاپایان آذرماه بپردازند از پرداخت جرائم بخشوده خواهند بود.

بکلیه ادارات وصول مالیات ابلاغ گردید مالیات مودیانی که تاکنون از تسهیلات مالیاتی استفاده نکرده‌اند وبازهم از پرداخت مالیات‌سرپیچی مینمایند طبق‌قوانین و مقررات از طریق عملیات اجرائی تشخیص ووصول کنند ونام این‌طبقه ازمودیان رادرلیست مودیان بدحساب منظورنمایند.

ـ۱ـ ۳۴۱۹۴ آ

اتحادیه واردکنندگان ماشینهای کشاورزی

بمحل جدید ساختمان ایران تکنو خیابان تخت جمشید ـ بین بهار وروزولت انتقال یافت.

تلفن ۶۲۸۶۷ آ ـ ۳۴۳۳۸

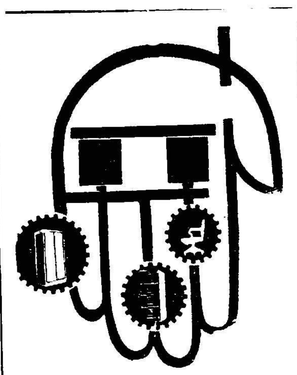

بهترین لوازم فلزی دفتر ،میزها، صندلی‌ها ،قفسه‌های بایگانی‌ساخت بالکو است. نمایشگاه میدان کاخ تخت‌جمشید .

جریان روز

قطعنامه ساکت است ؟

ایران عزیز مااستعداد شایان توجهی برای پیشرفت وترقی دارد، هنوزیك صدم اراضی مستعد این‌کشور زیر کشت قرار نگرفته ،هنوز ذخائر بسیاری درشکم کوهها خفته ومعادن‌ایران بهره‌برداری نشده‌است، هنوز دشت‌هاو صحراهای پهناور ایران ازجمعیت تهی میباشد ، مراتع سرسبز وخرمی میتوان بوجود آورد که‌میلیونها دام راتغذیه کند ، هنوز دست‌بشردرجنگل های طبیعی وبرای آماده‌کردن جنگل های‌مصنوعی بکار نیفتاده وبالاخره یك سلسله کارهای بکرودست نخورده درایران وجود دارد که‌میتواند منشاء سعادت وترقی میلیونها نفرمردمی که‌سکنهٔ این مملکت‌راتشکیل میدهند باشد وچقدر جای افسوس است که‌مادارای چنین سرزمین پهناور پراز نعمت‌وثروتی باشیم وبازهم دست‌نیاز مابرای تدارك مایحتاج زندگی بسوی خارج درازباشد .

ایران میتواند ازراه کشاورزی وصنعت سرآمد کشورهای مترقی جهان باشد زیرا همه‌چیز دارد،همه‌قسم استعداد هابرای توسعه کشاورزی وصنعتی دراین مملکت پیدا میشود، فقط یك‌چیز کم‌داریم وآن آدم است، اگرآدم داشتیم ، آدمهای فهمیده وتحصیل‌کرده ، آدمهائی که مقتضیات مملکت رادرنظر میگرفتند وطبق نیازمندیهای عمومی درس میخواندند و تجربه می‌آموختند ومی‌آمدند دراین‌کشور راههای تولیدی راپیشهٔ خود میساختند وضع‌ماخیلی بهترازاین بود که‌هست ؟

شما تصور می‌کنید چنددرصد محصلین مادرداخل وخارج کشور باین استعداد های‌طبیعی میهن عزیزشان توجه کرده ودرصدد برآمده‌اند رشته‌هائی تعقیب کنند که بحال‌وروزگار خود و مملکتشان‌مفید و مؤثرباشد ؟

چندنفردرمیان جوانان تحصیل‌کرده مامیتوان پیدا کرد که در قسمت دام‌پروری ، تربیت طیور ، باغ‌داری ،گلکاری ،جنگل داری، لبنیات ،مغازه‌داری ،انواع واقسام‌کارهای پرسود حرفه‌ای وصنعتی چه‌در پایهٔ‌کوچك‌وچه‌درسطح بالاتحصیل کرده‌باشند ؟ خیلی‌کم وشاید از شماره انگشتان کمتر، درصورتیکه مملکت ثروتمند وزرخیز ایران نیازمند اینگونه افراداست که‌دردشت‌هاو کوهستانها ،دردهات وقصبات پخش شوند ، وضع روستائیان راسروصورت دهند ، راه کاروزندگی بمردم دهات نشان بدهند، نهضت وتحولی درکشاورزی وتولید وبهره‌برداری اززمین بوجود آورند، ذخائر زیرزمینی رابیرون کشند وبالاخره ازآنچه درمملکت دارند بهره‌برداری کنندو سعادت آینده ملت‌راتامین نمایند .

آیاتاسف آورنیست مملکتی که‌قدرت آن‌دارد صدمیلیون نفوس راآذوقه دهد ، برای‌تامین غله نیازمندخارج باشد !میوه ازخارج‌وارد کند ، سیب وپرتقال لبنانی بازارها راپرسازد ومابااداشتن اینهمه دشت‌و صحرا ومراتع روغن‌ازخارج واردنمائیم وحالاهم‌که کارخانجات روغن نباتی نیازمندیهای عمومی راتامین میکند مواد اولیه‌اش ازخارج‌وارد شود !این‌اراضی وسیع وپهناوری که‌مادارایم آیااستعداد آن ندارد اقسام دانه‌های روغنی کاشته شود تابهترین روغن نباتی رادرداخل‌داشته باشیم ونیازمند مواداولیهٔ روغن‌نباتی ازخارج نگردیم .

اینها کارنیست که‌بازهم ناله‌می‌کنیم که‌دراین مملکت کارپیدا نمیشود وجوانان ما بیکار وسرگردان می‌مانند ؟

کارفراوان است وآدم نایاب! کسی‌نیست این‌کار هارا برعهده گیرد وانجام دهد ،مااز این حیث آنقدر فقیروضعیف هستیم که وقتی چندرشته کار های صنعتی درکشور پدیدآمد ، عده‌ای کارخانه‌تاسیس گردید ودرامور صنعتی‌قدم‌های نسبتا وسیع برداشته شد می بینیم که ازمدیر ومتخصص کارخانه گرفته‌تااستاد کاروکارگر تعلیم یافته‌نداریم‌و برای اینکه چرخهای کارخانجات ماخوب گردش کند ناچار همه‌عوامل کاررابا‌ید از خارج بیاوریم وباز هم‌توجه نداریم که‌این جای خالی را پرکنیم، جوانان خودرا تشویق‌نمائیم بسوی صنعت‌و تحصیل حرف وکار های فنی‌روآورند ، استاد کارتربیت نمائیم ، کارگر باسواد وبااطلاع بوجود آوریم تاامور صنعتی مابرمحور سالم‌گردش کند .

این‌نیازمندیها راچه کسانی باید تامین کنند ؟آیاجز کودکان‌و جوانان امروزی که‌مردان کارفردای ما خواهند بودکسی دیگری‌خواهد بود که‌این کارهارا بدست گیرد ؟

***

دیروز دومین کنگره اعتبارات کشاورزی وتعاونی روستائی پس‌از یك هفته بحث وگفتگو ومشورت درمسائل مختلف کشاورزی پایان‌یافت وقطعنامه‌ای درپایان صادر نمودند که‌اقداماتی درزمینه توسعه‌کشاورزی وسرمایه گذاری وهمکاری مؤسسات انجام گیرد .

تشکیل این‌کنفرانس سالیانه ازروسای ادارات مربوط بکشاورزی وشرکتهای تعاونی وکارشناسان وروسای بانك های کشاورزی وعمران بسیار مفیدو درپیشرفت کشاورزی مملکت تاثیر بسزاخواهد داشت. وما امیدواریم این گفتگو هاو تصمیمات مقدمه نهضتی درامر کشاورزی ایران باشد وبرای آیندهٔ مملکت شالوده‌های محکمی پی‌ریزی شود که سطح فلاحت کشورمابه نسبت ازدیاد نفوس بالابیاید لکن‌من هرچه در قطعنامه کنگره کشاورزی تجسس کردم که‌مسئله تشویق جوانان‌بتحصیل دررشته‌های مفید کشاورزی نیز گنجانیده شده باشد چیزی نیافتم ودر اینصورت معلوم نیست اینهمه کارهای مفیدی که‌کنگره میخواهد در آیندهٔ کشاورزی انجام گیرد بدست کدام آدم صورت خواهدگرفت ؟ برفرض که‌تمام وسایل وابزارکار واعتبارات بانك‌ها دراختیار روستائیان گذاشته شود، آیاسطح فکر ومعلومات واطلاعات دهاقین ماآنقدر قدرت وقوت یافته وتوسعه پذیرفته است که‌بتوانند خود آنها قدم‌دراین راه بردارند وتوفیق حاصل‌کنند یاباید فرزندان آنها تعلیم داده شوند و ازمیان آنها وجوانان شهرنشین افرادی مطلع وتحصیل‌کرده بوجودآیند تابتوانند تحولات کشاورزی آینده مملکت راجامهٔ عمل بپوشانند .

قطعنامه‌دراین خصوص ساکت است ، شاید این موضوع راازوظیفهٔ خود خارج میداند ، بهرحال مادراین باره باز گفتگو خواهیم کرد .

المنجد ۱۹۶۰

چاپ ۱۷لغت‌هاباخط قرمز و بامزایای زیاد تعدادی‌به‌کتابفروشی ادبیه‌روبروی وزارت دارائی وارد بهاء ۵۲۰ریال

درمان قطعی سوزاك تازه‌وکهنه وضعف قوای‌تناسلی دکتر جناب‌زاده خیابان منوچهری مقابل کوچه‌دبیرستان‌ژاندارك

آ_۳۴۳۰۲ ۱-۲۰

بارانی‌وپالتوهای بچگانه مغازه پیرایش

از بهترین پارچه‌های بادوام آلمانی‌باطرح‌های مختلف تحت نظر متخصصین آلمانی تهیه گردیده است.

پالتو و بارانی مغازه پیرایش

بهراندازه

بهررنك

بهردوخت

باقیمت مناسب

هواپیمائی ایران IRANAIR

۱۳۰۰ ریال

تهران ـ مشهد

هفته سه مرتبه روزهای یکشنبه ـ سه‌شنبه ـ پنجشنبه

باهواپیمای چهار موتوره

هواپیمائی ایران

برای نگاهداری جا به آژانس مسافربری دلخواهتان ویا به هواپیمائی ایران میدان فردوسی تلفنهای ۴۳۶۷۳ـ۴۳۳۳۳ـ ۴۶۵۳۲ مراجعه فرمائید.

جنرال مد

تولیدکننده بهترین پوشاك درایران

ساعات کار یکسره از۹ صبح تا ۸ بعدازظهر

کوچه برلن

کلاسهای انگلیسی. ماشین‌نویسی. خیاطی آرایش

تحت نظر معلمین خارجی

انجمن روابط فرهنگی ایران وپاکستان

برای ثبت‌نام همه روزه ۲تا۸ بعدازظهربدفترانجمن مراجعه فرمائید. خیابان‌کاخ چهارراه‌ناهیدکوچه ماه تلفن ۴۰۳۲۶

دکتر جمال‌الدین نوربخش

متخصص دربهداشت وبیماریهای کودکان ازدانشگاه پاریس

معتادین به‌الکل، تریاك، مرفین، کوکائین وهروئین

را باآخرین متد درمدت‌کوتاهی بدون هیچگونه عارضه درمان مینماید

نشانی: خیابان شاهرضا چهارراه پهلوی

پذیرائی ٤ تا۸ بعدازظهر تلفن مطب ۶۵۵۵۷

تلفن منزل ٤٤۷۸۹ (۱)

برای اطلاع دوستان وخویشاوندان

بمناسبت تصادف روز سه‌شنبه ۲۲ر۹ر۳۹ باسال‌روز فوت جانسوز فرزندناکامان **دوشیزه فرشته سلیمی**مراسمی درامامزاده عبداله سرمزار آن‌ناکام ازساعت سه‌ونیم تا پنج بعدازظهربرپا خواهد بود.

پروین سلیمی ـسرهنك ستاد محمدرضاسلیمی

انالله و انا الیه راجعون

درگذشت نابهنگام جوان دانشمند **خلیل انوار** فرزند مرحوم حجت‌الاسلام حاج‌مدرس انوار مجتهد شیرازی را به اطلاع دوستان و خویشان می رساند مجلس ختم آنمرحوم در روز چهارشنبه ۲۳ آذر ماه از ساعت سه الی پنج بعد از ظهر در مسجد مجد و ختم زنانه عصر همانروز در منزل آنمرحوم باغ صبا خیابان ملك (خیابان آق‌اولی) کوچه دکتر نیك نفس منعقد می باشد .

خانواده های انوار ـ طغرل وقار ـ امجد منش ـ دکتر حقیقت ـ دکتر حقیقت کیش ـ حقیقتی ـ دکتر آراسته ـ محبوبین ـقشقائی ـمقدم ـمهبد ـنوید ـ جهانسوز ـ متین خسروی ـطاهرزاده ـفتوحی

۱ـ۲ آ_۳۰۵۹۱

بعموم‌بازماندگان آنمرحوم مصیبت‌وارده‌را تسلیت میدهیم

با کمال تاسف درگذشت شادروان آقای **سید محمود ستایش** کارمند بازنشسته وزارت‌گمرکات وانحصارات رابه اطلاع دوستان و آشنایان میرساند مجلس ترحیم مردانه آن مرحوم روز سه شنبه ۲۲ آذر ماه جاری از ساعت ۳ الی ۵ بعد از ظهر در مسجد حاج حسن واقع در خیابان ارامنه‌منعقد و مجلس ختم زنانه همانروز در منزل شخصی واقع در خیابان قلمستان کوچه گلشن برقرار می باشد .

سید محسن ستایش ـ پرویز ستایش ـ نصرالله‌ستایش ـ حاج‌سید آقا جان مرد مومن ـ حاج سید یعقوب مرد مومن

آ_۳۰۵۵۹

بعموم‌بازماندگان آنمرحوم مصیبت‌وارده‌را تسلیت میدهیم

خانواده های‌صادق‌نژاد ـ حقیقی ـ افغانی‌پور ـتفریشی ـ صفویان ـ زمانیان

فوت مرحوم **عبدالرزاق صادق‌نژاد حقیقی شیرازی** را باطلاع دوستان و همشهریهای محترم می رساند مجلس ختم مردانه روز چهارشنبه ۲۳آذر ماه از ساعت۳تا ۵ بعد از ظهر در مسجد عباس آباد (انتهای بازار عباس آباد)و ختم زنانه‌در همانروز و ساعت در منزل آنمرحوم واقع در میدان محمدیه کوچه چراغ برق منعقد است .

۱ـ۲ آ_۳۰۶۱۷

بعموم‌بازماندگان آنمرحوم مصیبت‌وارده‌را تسلیت میدهیم

بدینوسیله درگذشت پدر عزیزمان مرحوم **آقای شیرین محمد زاده‌دریانی** را در رضائیه باطلاع کلیه‌دوستان‌وآشنایان می رساند .

آیدین محمد زاده دریانی ـ مهندس محمد محمد زاده دریانی‌ـرضا محمد زاده دریانی ـ بانو اپیکچی ـباقرایپکچی

آ_۳۰۶۱۳

بعموم‌بازماندگان آنمرحوم مصیبت‌وارده‌را تسلیت میدهیم

خانواده های **وهاب زاده** ـبناهی ـ معاونی ـ مبشر ـ مبشری ـ اردبیلی ـ هدایتی ـغازی بیات ماکو ـغفوری ـ بهادری ـگودرزی ـمیر فتاحی ـمهدی هدی . (خادم باشی)ـ منصوری ـجلالی ـ امامی‌خوئی ـ خازنی ـ محامدی ـ شاهین نوری‌ـپناه ایزدی ـ خانقاهی ـمنافی‌ـعمید ـنوریان‌ـبازرگان رکنیان ـ مجتهدی

با نهایت تاثرو تاسف فوت مرحوم‌مغفور**حاجي تقي وهابزاده** بزرك خاندان وهابزاده را باطلاع خویشان و آشنایان محترم می رساند . مجلس ختم‌آنمرحوم روز پنجشنبه ۲٤ آذر ماه از ساعت ۳ الی پنج بعد از ظهر در مسجد مجد و مجلس ختم زنانه روز سه شنبه ۲۲ ماه جاری از ساعت ۳ الی پنج بعد از ظهر در منزل آنمرحوم واقع در خیابان فروردین کوچه مشتاق کاشی ۱۸۱ منعقد است .

احمد وهابزاده ـ حمید وهابزاده‌ـ عطاالله وهابزاده‌ـ رجب وهابزاده ـ رشید وهابزاده ـ سلیمان وهابزاده‌ـ غفار وهابزاده ـ سلمان وهابزاده ـ نصرت وهابزاده ـ غلامرضا وهابزاده ـ احمد وهابزاده ـ فضل‌الله وهابزاده ـ محمد رضا وهابزاده ـ رزاق وهابزاده .

آ_۳۰۵۶۷

بخانواده محترم وهاب زاده بویژه بازماندگان آنمرحوم مصیبت وارده را تسلیت می دهیم .

قابل‌توجه اهالی محترم تهران وحومه

اغلب مراجعین محترم دستگاه اطلاعات (۰۸) برای پرسش شماره تلفن مشترکینی که دارای نام و فامیل مرکب‌میباشند (مثلا محمدهادی مدرس نجاتیان خراسانی) بعوض اینکه نام و نام فامیل کامل را به متصدیان دستگاه بگویند فقطبذکر (محمد هادی خراسانی) اکتفانموده و شماره مورد نظر را می‌خواهند .

بدیهی است که چنین نامی در صفحه مربوط بدفتر راهنمای‌تلفن ثبت نشده و شماره که داده میشود متعلق بمشترك مطلوب نخواهد بود .

در نتیجه علاوه بر عدم اخذ نتیجه موجبات اتلاف وقت خود و متصدیان مربوطه را فراهم میکند .

بنا براین از آقایان مراجعین محترم شماره (۰۸) تقاضامیشود برای سئوال شماره تلفن مشترکین که دارای نام و فامیل مرکب‌میباشند بطور کامل سئوال نمایند تا شماره صحیح تلفن مشترك مورد نظر خود را دریافت نمایند .

آ_۳٤٤٤٤ شرکت سهامی تلفن ایران

با کمال تاسف‌فوت شادروان **سید علی اصغر شمس** را باطلاع دوستان و آشنایان میرساند مجلس ترحیم مردانه‌روز سه شنبه ۲۲ر۹ر۳۹ از ساعت ۳ الی ۵ بعد از ظهر در مسجد سید ناصرالدین برقرار می باشد .

حاج سید یحیی شمس ـ حاج محمد طلائی‌پور ـ حاج اکبر معماریان ـ حاج یوسف قاسمی ـ حاج رضا عارف نیا ـ کریم قره داغی ـ عبدالحسین ماهوتچی ـاسماعیل کریمی

آ_۳۰۵۷۳

بعموم‌بازماندگان آنمرحوم مصیبت‌وارده‌را تسلیت میدهیم

بدینوسیله درگذشت تاثرآور شادروان **محمدملکی‌راعی** پزشکیار بهداری راه را باطلاع فامیل و دوستان و همکاران می رساند مجلس ترحیم آنمرحوم روز سه شنبه ۲۲ آذر از ساعت ۳تا ۵ بعد از ظهر در مسجد نوریان واقع در خیابان شمیران نزدیك سه راه آموزشگاه و ختم زنانه عصر همانروز در منزل برادر آنمرحوم علی‌ملکی راعی‌خیابان شمیران‌خیابان بیستون پلاك ۱۰۳ منعقد است .

آ_۳۰۶۱۱

بعموم بازماندگان آنمرحوم مصیبت‌وارده‌را تسلیت‌میدهیم

آگهی های تسلیت

با نهایت تاسف مصیبت وارده را به دوست عزیزم آقای حسین فکری مدیرباشگاه‌ورزشی تهران‌جوان‌صمیمانه تسلیت می گویم .

اسمعیل یگانگی

با نهایت تاسف درگذشت دکتر علی نور (نورالحکماء) را بخانواده محترم آنمرحوم بویژه آقایان محمد نور و مهدی نور تسلیت عرض می نمایم .

آ_۳۰۶۰۷ **محمد علی مستفید**

با نهایت تاسف مصیبت وارده را بخانواده های محترم محلوجی، هجری و داداشپور تسلیت می گویم .

آ_۳۰۶۰۵ **اسمعیل یگانگی**

دانش آموزان سال پنجم ریاضی دبیرستان جم قلهك

مصیبت وارده را به آقایان طباطبائی و فاطمی تسلیت می گویند .

آ_۳۰۶۰۳

با تاثرو اندوه فراوان مصیبت وارده را ببانو ماه منظر ایمنی سپاهی و آقای‌مهندس نورائی و آقای مهندس امیرایمن سپاهی تسلیت می گوئیم .

ایران دست غیب‌بهشتی ـ علاءالدین دست غیب بهشتی مهندس عباس دست غیب بهشتی

فوت آقای‌رضا موید زاده‌را بدبیر محترم جناب آقای پرویز موید زاده و خانواه ایشان تسلیت عرض می نمایند .

از طرف دانش آموزان سال اول «الف» دبیرستان‌شاهپور

آ_۳٤٤۳۲ تجریش ـ**ناصر متواضع**

با نهایت تاسف بدینوسیله مصیبت وارده را بدوست عزیزم آقای مهندس امیر ایمنی سپاهی و بانو تسلیت میگویم

آ_۳۰۵۹۹ **مهندس سیاوش طواحن**

افسران و کارمندان و مامورین کلانتری ۳۰ نیاوران مصیبت وارده را بسرکار ستوان یکم مهدی آصفی رئیس‌دفتر کلانتری صمیمانه تسلیت عرض می نمایند .

کلانتر نیاوران ـ سروان ابوالحسن‌قائم‌مقامی

جناب آقای حاج سلطان حسین تابنده

خبر اندوه بار ارتحال مرحوم آقای دکتر نور موجب‌تاثر عموم فقرا گردید مستدعی است عرض تسلیت این چاکران‌را ببازماندگان فقید سعید امر بابلاغ فرمائید .

اخوان عراقی ـ ملك زاده اسحقی ـ شانه بدخشان

جناب سرهنك میردامادی

با کمال تاسف و تاثر مصیبت وارده‌را به آندوست‌عزیز تسلیت عرض نموده بقاء عمر و عزت آن خانواده محترم را از درگاه باریتعالی خواستاریم

آ_۳۰۵۸۵ **علی اکبر محب ـ محمد نور**

مصیبت وارده بخاندان‌گرامی داودی و آقایان عاصمی ـ شاه محمدی ـ مژده‌بخش صمیمانه تسلیت عرض کرده بقاء عمر و سعادت بازماندگان را از خداوند بزرك خواستاریم .

سرهنك آگهیان ـ هوشنك آگهیان ـسروان آگهیان ـ محمد آگهیان

آ_۳۰۵۸۳

آگهی تجدید مناقصه

شهرداری تهران تعداد هشتاد و دو بند لوله‌سیاه شش اینچی مورد نیاز را از طریق مناقصه خریداری مینماید .

داوطلبان فروش میبایستی مبلغ پانزده هزار ریال وجه نقد بعنوان سپرده شرکت در مناقصه بصندوق درآمد شهرداری پرداخت و قبض رسید آنرا ضمیمه پیشنهاد خود نموده وتاساعت ده و نیم صبح روز چهارشنبه هفتم دیماه ۱۳۳۹ بصندوق آگهی مناقصه شهرداری تسلیم دارند . تضمین نامه بانك معتبر لااقل برای مدت دو ماه مورد قبول خواهد بود .

پیشنهاد های واصله درساعت یازده صبح همانروز باز و خوانده خواهد شد .

مدت تحویل مقدار لوله مورد مناقصه از تاریخ سفارش قطعی حداکثر ده روز میباشد .

چنانچه برنده مناقصه پس از ابلاغ کتبی شهرداری ظرف مدت تعیین شده اقدامی در تحویل مقدار لوله مورد سفارش بعمل نیاورد سپرده اش بسود صندوق شهرداری ضبط خواهد گردید .

به پیشنهاد هائیکه فاقد قبض سپرده و مشروط باشد و یا اینکه دیرتر از موعد مقرر در آگهی برسد بهیچوجه ترتیب اثر داده‌نخواهدشد

هزینه آگهی تا ماخذ یکصد هزار ریال معامله صدی سه و در صورت تجاوز تامبلغ پانصد هزار ریال نسبت بمازاد صدی دو احتساب واز برنده مناقصه وصول خواهد گردید .

مالیات‌و عوارض برابر مقررات بعهده برنده مناقصه‌خواهدبود .

پیشنهاد دهنده بایستی کتبا متعهد گردد که مشمول ممنوعیت‌مذکور در قانون منع مداخله کارمندان دولت در معاملات دولتی و کشوری مصوب دیماه ۱۳۳۷ نمیباشد .

حضور پیشنهاد دهندگان درجلسه مناقصه آزاد بوده و شهرداری تهران در رد و قبول یك و یا کلیه پیشنهاد های رسیده آزاد میباشد .

آ_۳٤۳۷۰ شهردار تهران

اطلاعیه اداره‌کل بهداری شهرداری

چون عده‌ای بدون ذکر نشانی صحیح محل سکونت خویش وبا امضای ناخوانا نامه‌هائی مبنی بر شکایت از متصدیان اماکن عمومی مختلف بعلت فروش اغذیه فاسد وتقلبی ویا تخلف بهداشت و غیره‌باین اداره ارسال مینماید و عملا دیده میشود که‌اکثر این نامه ها خالی از حقیقت وبعلت غرض شخصی است اداره کل بهداری شهرداری بدین وسیله باطلاع عموم میرساند که‌از این پس فقط بشکایاتی ترتیب اثر داده‌خواهد شد که‌دارای امضای خواناو آدرس صحیح باشد.

رئیس اداره کل‌بهداری شهرداری ـ دکتر محمد بهشتی

دوست ارجمند سرکار سرگرد ضمیری

با نهایت تاثر مصیبت وارده را تسلیت عرض نموده بقاء عمر آن خانواده را از خداوند متعال خواستارم .

رضوانده ـ**پوردل ساسانی**

افسران ،کارمندان و درجه داران اداره تسلیحات ارتش مصیبت‌وارده رابخانواده محترم‌انصاری و امیرمظاهری و پاینده جو بخصوص به سرکار سرهنك امیر مظاهری و سرکار سرگرد پاینده جو تسلیت می گویند .

واقعه تاثرآور وفوت جانگداز مرحوم محمد ملکی‌راعی‌رابعموم فامیل محترم بخصوص مادر و برادران داغدیده آن مرحوم تسلیت عرض می نماید .

آ_۳۰۶۱۵ **فروشگاه سینا ـ اول منوچهری**

اطلاعات هوائی بانصف قیمت

برای اینکه دانشجویان ایرانی در خارج از کشور از اخبار وطن خود مطلع شوند ، مؤسسهٔ اطلاعات اشتراك "اطلاعات هوائی" را بنصف قیمت تقلیل داده است .

حق اشتراك اطلاعات هوائی برای دانشجویان :

در امریکا یکساله ۸۰۰ ریال ، ششماهه ۴۰۰ ریال

در اروپا یکساله ۵۰۰ ریال ، ششماهه ۲۵۰ ریال

نیروهای فرانسه مسلمانان را به مسلسل بستند

بقیه از صفحه اول

اغتشاشاتی که‌در دوروز اخیر در شهرهای الجزیره و اوران رویداد امروز وخیم‌شده وصورت یك عصیان عمومی پیدا کرده .

غارت کردند

برخلاف سابق که‌تظاهر کنندگان افراطیون راست اروپائی بودند در تظاهرات دیروز مسلمانان الجزایرنقش اصلی رابرعهده داشتند . درالجزیره محلات اروپائی

هزاران نفراز مسلمانان زن و مرد در حالیکه پرچم سبز جبهه آزادی ملی‌را دردست داشتند درمحلات مسلمان‌نشین دست به‌عصیان عمومی زده و بطرف نشین حمله‌ور شده و

اکثر مغازه های اروپائیان را غارت کردند .

در محلات «بلکور» باب‌العود و همچنین مقر فرمانداری تظاهرات‌شدت بیشتری داشت . بموجب اطلاعاتی‌که بدست آمده هزاران نفر ازمسلمانان در نواحی اطراف الجزیره برای‌شرکت درتظاهرات وارد شهر شده بودند .

هنگامیکه مسلمانان بسوی محلات اروپائی نشین حمله‌ور شدند نیروهای نظامی آنها رابه مسلسل بستند ودر اولین صدای شلیك مسلسل پانزده‌نفر از مسلمانان نقش برزمین شدند .

روز یکشنبه بعلت شدت تظاهرات مسلمانان ، دیگر اروپائیان طرفدار «الجزایر فرانسه» تظاهرات نکرده و دستهای نیروهای‌انتظامی رابازگذاشتند تا بهتربامسلمانان مقابله کنند .

یك‌سخنگوی مسلمان امروزاظهار

بقیه در صفحه چهارم

تظاهر کنندگان اران در حالیکه بایکدست‌سپرهای خودرا گرفته‌اند بادست دیگر مشغول‌پرتاب سنك بسوی افراد پلیس هستند.ستونی‌از جیپ‌های نظامی نیز از وسط معرکه عبور میکند . این‌تظاهرات که‌مقارن ورود دوگل به‌شهراران انجام گرفت‌علیه رئیس جمهوری فرانسه بعمل آمد و پلیس برای متفرق ساختن تظاهرکنندگان‌از نارنجك‌گازاشك آور استفاده کرد .

یونایتدپرس

برای رهبری افریقا

درمبارزه‌ای که‌اکنون برسر رهبری افریقادرگرفته‌غنا آشکارا پیشقدم دیگر رایشت سر نهاده است . جمهوری‌عربی ناگزیر است به‌نقش خوددردنیای عربی و خاورنزدیك قناعت کندوتنها به همکاری‌باغناوپیروی ازابتکارات آن بپردازد . افریقائیها جمهوری عربی‌را ازخود نمی‌شمارند و در افریقای سیاه نفوذ آن کشور نتوانسته‌است به‌حدودی برسدکه قابل مقایسه بادنیای عربی‌باشد.

گینه ، شریك غنادر اتحاد نافرجام‌نکروما، باوجودشخصیت نیرومند ومتحرك «سکوتوره» به سبب کوچکی ونداشتن منابع توانائی آن‌ندارد که‌دعوی رهبری کند . گینه‌ایها سخت مشغول ساختمان کشور خود هستند . آنها که‌کمك‌های‌بلوك کمونیست را به‌عنوان منبع منحصر سرمایه گذاری‌خود پذیرفته‌اند در حل مسائلی که‌این وابستگی پدید می‌آورد بیش ازآن نیروی خودرا صرف میکنند که‌جای زیادی‌برای اعمال رهبری درخارج بماند .

گینه اگرهم درنهایت امریك رقیب جدی برای غناباشد ،امروز بیشتر بصورت همکار مفیدی‌برای دکتر نکرومه ومقاصد اواست .

نیجریه رابزرگترین رقیب غنا شمرده‌اند . این کشور در مقیاسهای افریقائی غولی است. با۳۵ میلیون‌جمعیت دربرابرغنای ۴٫۵ میلیونی‌وگینه ۲٫۶میلیونی ازقدرت بزرگی برخورداراست .

مشکلات آن راناهماهنگی‌شمال وجنوب ، رقابت های ایلی ووجود پایگاههای انگلیسی تشکیل میدهد . نیجریه باداشتن روابط نزدیك باانگلستان ناگزیراست پیش ازاثبات رهبری در اثبات حسن نیت خود بکوشد .

دربرابر سیاست فعال و مهاجم‌و مستقل غنا ، روش‌آرام ومیانه‌رو ومتمایل به‌غرب‌نیجریه باد‌شواری های بیشتری درجلب افریقائیان روبرواست . اگر احتمال موفقیت نیجریه درآینده بیشتر باشد ، اشکالات کنونی آن نیز بیشتر است .

خصوصا که‌نیجریه با همه منابع انسانی‌ومادی‌خود درمقایسه باغنا عقب‌مانده جلوه می‌کند . در غنا دکتر نکرومه توانسته است دستگاهی ایجاد کند که‌در سراسر افریقای سیاه از همه به‌مفهوم دولت نزدیك‌تراست . اقتصاد غنا که‌به برنامه پنجساله وساختمان سد بزرك «ولتا»وابسته است فعال ترین وباروتق ترین اقتصاد های افریقائی است – صرفنظر از اتحادیه افریقای جنوبی که چیزی نه‌از افریقابلکه برصد افریقا است .

دکتر نکرومه درداخل‌کشور خود مخالفی نگذاشته است . احزاب مخالف سرکوبی شده‌اند وقبایل«آشانتی»درهم‌شکسته‌اند.

این سیاست دست قوی– که فقط بایك رژیم سالم وکاری و میهن پرست‌قابل توجیه‌است – به‌او اجازه داده که عملا تمام نیروی کشور خودرا بشت سر داشته باشد .

ولی «تمام نیروی کشور» چیزی جزیك‌جمعیت هر۴میلیونی نیست . ازاین جمعیت میتوان با انضباط ترین ارتش‌های‌افریقائی راتشکیل دادولی کمیت چنان ارتشی کیفیت بسیار خوب‌آنرا تحت‌الشعاع می‌گذارد .کوشش های نکرومه برای توسعه‌قلمروی خود تاکنون به جائی نرسیده است . اتحاد باگینه شکست خورد . کوشش برای تشکیل پارلمان مشترکی باجمهوری مالی (سودان سابق فرانسه) جز یك عمل «سمبولیك» نیست . بین مالی‌و گینه بدگمانی هائی وجود دارد – درواقع همه به‌گینه به چشم بدگمانی می‌نگرند – که امکان تشکیل یك فدراسیون افریقای غربی رادورترمی‌سازد .

نکرومهٔ خستگی ناپذیراکنون به فکر یك فرماندهی مشترك مرکب از۹ کشور افریقائی‌افتاده است . هدف اصلی اوایجادقدرتی است که بتواند دررتبه اول‌کنگو را نگهدارد . اوظاهرا بیش از حدروی قابلیت همکاری افریقائی ها حساب میکند . درحالی که حتی خود او درطرح فرماندهی مشترك، نیجریه‌راباتنفری آشکار کنار گذاشته است .

داریوش همایون

وام ۱۰۰ میلیون روبلی به‌پاکستان

کراچی – خبرنگار روزنامه نیویورك تایمز گزارش میدهد که دولت پاکستان مذاکراتی را برای گرفتن قرضه‌ای‌بمبلغ یکصدمیلیون روبل (۲۵میلیون دلار) ازشوروی‌ها آغاز کرده‌است . این قرضه‌بمصرف اکتشافات معدنی در پاکستان و بخصوص نفت خواهد رسید.

این قرضه که ظاهرا پرداخت‌آن عملی است اولین قرضه‌ای است‌که دولت پاکستان از شوروی دریافت میدارد.

تاکنون مقامات غربی ۷۵ میلیون دلار بیهوده برای اکتشافات نفت در پاکستان بمصرف رسانیده‌اند.

درحالیکه اروپائیان فریاد مرگ بردوگل میکشیدند:

دوگل بمیان مسلمانان رفت

دوگل در بوگی

بوگی –۱۱ دسامبر – خبرگزاری فرانسه – امروز ژنرال دوگل در میان تظاهرات شدید مسلمانان و اروپائیان وارد شهربوگی شد.

درحالیکه اروپائیان فریاد میزدند «الجزایر فرانسه» مسلمانان دربرابر آنهاشعار میدادند«الجزایرالجزایری ها» «زنده باد دوگل»

ژنرال دوگل بسرعت رهسپار فرمانداری شهر بوگی شد وپس از مذاکره بافرماندار وشهرداروا‌عضای انجمن شهر رهسپار شهرهای«زیزی اوزو» و«کابیلی» گردید.

در «آکبو»دهها هزار نفرازمسلمانان به استقبال ژنرال دوگل آمده و رئیس جمهوری فرانسه **هنگام عبور ازبین صفوف تظاهرکنندگان پیاده** شده و مدتی بامسلمانان **الجزایر** دست داد.

درتمام این مدت اروپائیان در گوشه‌ای شعارهای ضد دوگل داده وفریاد میزدند «الجزایر فرانسه»

نطق دوگل

ژنرال دوگل درمیدان شهرداری شهر «تیزی‌اوزو» طی سخنرانی‌خود خطاب بمردم اظهارداشت‌که بزودی صلح وآرامش به الجزایر سایه خواهد افکند. دوگل افزود که ما کارهای‌زیادی درپیش داریم و قبل از همه صلح رابرقرار خواهیم کرد شما خود بچشم می‌بینید که برای حل مسئله الجزایر صلح چه‌نعمت گرانبهائی است ولی بهرحال روزی خواهد رسید که الجزیره‌ازنودست فرانسه رافشار خواهد داد، و در کنار آن بزندگی خود درصلح و صفاادامه خواهد داد. دوگل ادامه داد: فرانسه درساختمان الجزیره نوکمال مساعدت را خواهد کرد. هرجمله دوگل باکفزدنهای‌هزاران مسلمان که بحرفهای اوگوش می‌دادند استقبال میشد.

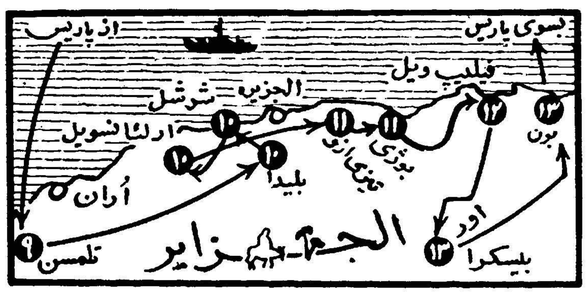

خط سیر دوگل وتاریخ‌های عزیمت او در الجزایر شماره‌های نقشه مربوط به‌همان روز در ماه دسامبر است .

درحاشیه حوادث الجزایر

اران – امروز مسلمانان اران نارنجکی راکه پاسبانان فرانسوی بسویشان افکنده بودند در هوا گرفتند وبه‌اروپائیان پرتاب کردند درنتیجه انفجار از جمله خبرنگار یونایتدپرس مجروح شدند.

الجزیره –دریك ناحیه مسلمانان الجزایری که پس‌از تیراندازی فرانسویها سخت به هیجان آمده بودند **به‌یك سرباز مسلح فرانسوی که‌جلوی کافه‌ای پاس میداد‌حمله‌ور شده واورا روی زمین خوابانیده با دشته سرش‌را از تن جدا کردند. سرباز دیگری که در داخل کافه بود بسوی مهاجمین تیراندازی کرد ودوتن از آنان راکشت.**

سازمان همکاری وتوسعه اقتصادی

پاریس –۱۱ دسامبر – رویتر – دوگلاس دیلون معاون وزارت خارجه امریکا امروز گفت که ایالات متحده امیدهای زیادی به آینده «سازمان همکاری و توسعه اقتصادی» دارد.

دیلون که در راس هیئت‌نمایندگی امریکا برای شرکت درکنفرانس وزرای «سازمان‌همکاری و توسعه اقتصادی» به‌پاریس آمداظهارداشت که نمایندگان شرکت کننده در این کنفرانس میل دارند بین‌اروپای غربی و امریکای شمالی رشته های همکاری تازه بوجود آورند.

وی گفت شرایط اقتصادی‌امریکای شمالی واروپای غربی بطور عمیقی برجریان اقتصاد جهان آزاد اثر میگذارد. وضع اقتصادی اروپای غربی و امریکای شمالی بستگی زیادی بهم دارد.

مالازم میدانیم که کشور های صنعتی جهان آزاد با کوشش و همتی بیش‌از گذشته به همکاری اقتصادی خود ادامه دهند و منابع روزافزون خودرابرای‌رفع احتیاجات کشورهائی که از این منابع‌بی‌بهره مانده‌اند تجهیز کنند.

سالی یک اینتالیا بر جهان اضافه میشود

سال آینده جمعیت جهان به سه میلیارد نفرخواهدرسید

واشنگتن – ۱۱دسامبر – یونایتدپرس – ایتالیا ۵۰میلیون جمعیت دارد . شما برای آنکه بدانیدجمعیت دنیا تاپایان سال جاری چه‌اندازه افزوده میشود باید یك ایتالیا رابه جمعیت دنیا بیافزائید .

در نشریهٔ اداره مطالعه جمعیت « که یك موسسه غیر رسمی است و این رقم را انتشار داده مینویسند که جمعیت دنیاچنان افزایش‌می‌یابد که روز موعود باصطلاح « انفجار جمعیت » را نزدیك ساخته است.

طبق آمار بدست آمده توسط سازمان ملل متحد جمعیت دنیا به ۲٫۹میلیارد نفر رسیده ودرپایان سال ۱۹۶۱ نزدیك به‌سه‌میلیارد خواهد بود .

صدمیلیون کودك

حد متوسط افزایش جمعیت۱٫۷ در صد می‌باشد . درسال ۱۹۶۰ جمعا صدمیلیون کودك بدنیا آمده و پنجاه میلیون تن از مردم جهان مرده‌اند .

اگر جمعیت انسانی دنیا از یك زوج شروع شده باشد ۲۰۰٫۰۰۰ سال طول کشیده است تاباضریب افزایش تدریجی خود به‌سه میلیارد نفر برسد .

اما فقط از این به‌بعد چهل سال لازم است که جمعیت جهان از ۶ میلیارد تن در گذرد یابعبارت‌دیگر افزایش دویست هزار ساله طی‌چهل سال تکرار خواهد شد .

این آمار براساس نشریه «مگرافیك »سال ۱۹۵۹ دنیا تهیه شده‌است . در سال ۱۹۵۹ در امریکای لاتین که‌معمولاازامریکای شمالی کمتر جمعیت داشت رقم جمعیت به ۲۰۱ میلیون تن‌رسیده جمعیت امریکای شمالی در مقابل فقط دراین سال ۱۹۷ میلیون‌بوده است .

کشورهای پرجمعیت

ده کشور بزرك دنیا از لحاظ جمعیت درسال ۱۹۵۹ دارای‌جمعیتی بقرار ذیل بوده‌اند :

چین اصلی ۷۰۰ میلیون–هندوستان ۴۰۳ میلیون – روسیه۲۱۰میلیون– امریکا ۱۷۸میلیون – ژاپن ۹۳ میلیون – پاکستان واندونزی‌هریك میان ۸۰و ۹۰میلیون – برزیل ۶۴ میلیون – آلمان غربی و شرقی رویهم ۷۵میلیون وانگلستان بیش‌از ۵۰ میلیون نفر .

سرعت افزایش جمعیت امریکای لاتین بیش از کلیه نقاط دنیا و سرعت افزایش اروپای غربی کمترین سرعت افزایش جمعیت است . روسیه وامریکا ضریب افزایش جمعیتشان معادل ۱٫۷صدم یامعادل افزایش جمعیت دنیاست .

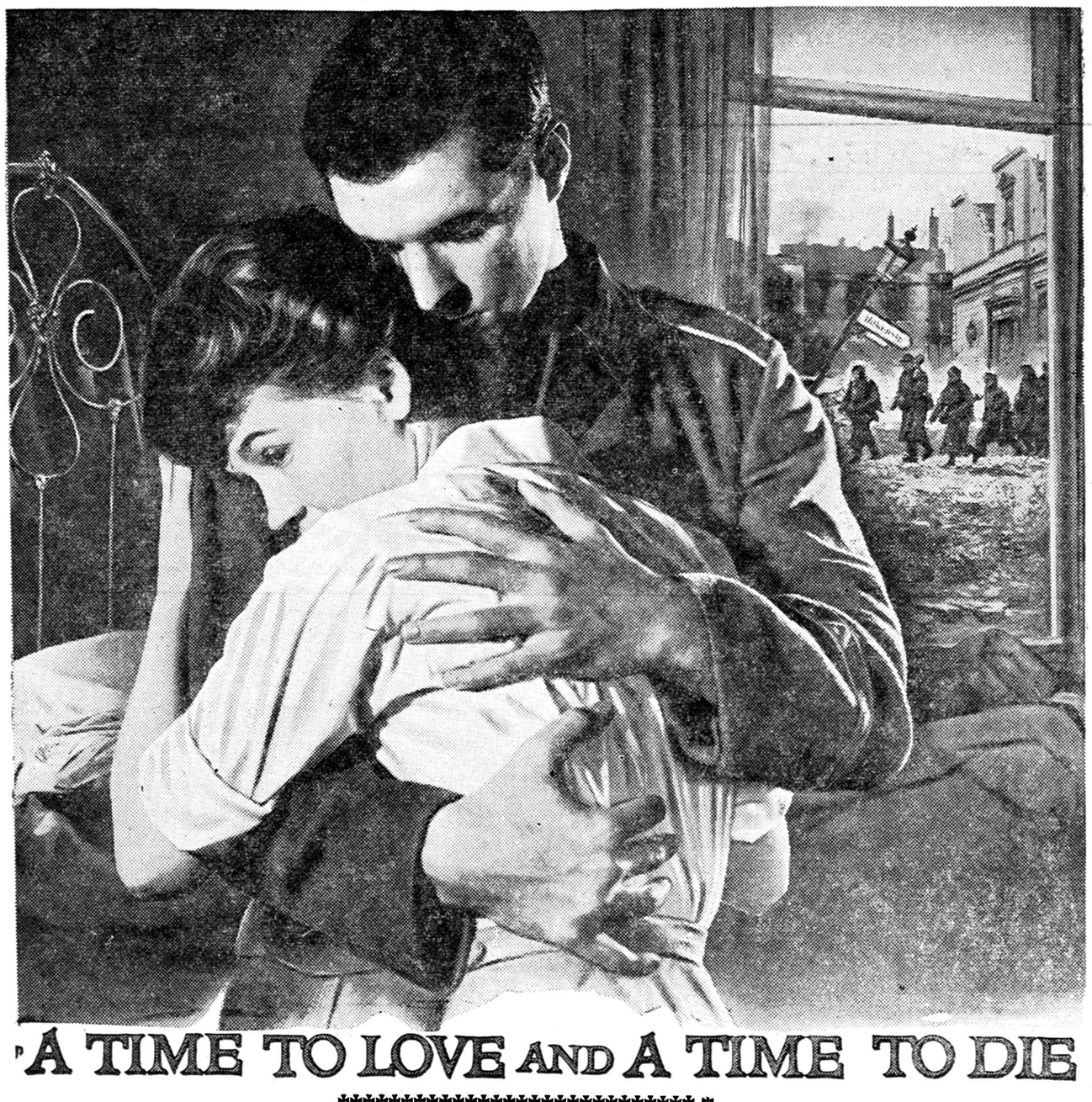

شورانگیزترین داستان عاشقانه ، از جنك دوم جهانی
سرگذشت دودلداده که در بحبوحهٔ جنك میان مرك وزندگی
فرصتی برای عشق ورزیدن جستجو میکردند

میان مرگ وزندگی

سینماسکوپ – رنگی – دوبله بفارسی

اثرنویسنده معروف اریش ماریا رمارك

نویسنده کتاب **درغرب خبری نیست**

باشرکت:

جان گاون – لیلوپالور – اریش اریا رمارك

(درنقش پرفسور)

امشب در سینماهای

حافظ – امپایر – پلازا

شروع درسینما امپایر : ۱۰ر۴۵صبح – ۲ر۴۵ – ۵ – ۷ر۱۵ – ۹ر۳۰ بعدازظهر
شروع درسینما پلازا : ۱۰ر۳۰ صبح – ۲ر۴۵ – ۵ – ۷ر۱۵ – ۹ر۳۰ بعدازظهر
شروع درسینما حافظ : ۱۰ر۱۵صبح – ۲ – ۴ر۱۵ – ۶ر۳۰ – ۸ر۴۵ بعدازظهر

حکومت کمونیست در لائوس روی کار آمد

بقیه از صفحه اول

کلیه قوای کشوری و لشکری که دردست یك کمیته نظامی‌شش نفره بود به‌کابینه‌چهارنفره«کی‌نین» انتقال یافت .

بدین ترتیب طی سه روز چهار حکومت در لائوس که به چهار قسمت تقسیم شده بوجودآمده‌است

هواپیماهای شوروی در اختفاء کامل صبح و بعد از ظهرمحمولات خود را در انتهای فرودگاه وینتیان خالی کردند . تاکنون ۷ هواپیمای روسی به‌وینتیان آمده‌اند .

ناظرین ذیصلاحیت معتقدند که لااقل چهار توپ هویتزر که ظاهرا مشابه توپ های ۱۰۵ میلی متری امریکائی میباشد و چهارده‌صندوق گلوله تخلیه شده‌است .

چند کار شناس روسی نیزهمراه هواپیما فرودآمدند .

هواپیماهای روسی از هانوئی پایتخت ویتنام شمالی به‌پایتخت اداری لائوس رفت و آمدمیکنند.

قوای اصلی ژنرال فومی‌نوساوان رهبر متعصب دست راست لائوس باتانك و توپخانه سنگین امروز به حومه وینتیان میرسند .

مخبرینی که کنار رودخانه‌تادئو که از منشعبات رود مکونك میباشد رفته‌اند میگویند در آنجا قوای مهمی از طرف ژنرال فومی‌نوساوان متمرکز نشده‌است فقط دوتانك‌وسه قایق توپدار و چند سرباز درآنجا بودند .

انهدام بیطرفها

روسیه و دولت ویتنام شمالی مدعی هستند که دول غربی به‌عناصر دست راستی لائوس بطورغیرقانونی کمك میکنند .

ناظرین سیاسی معتقدند که تشکیل حکومت متمایل بچپ «کی نین» سبب خواهدشد که چین و شوروی وویتنام شمالی به سران وینتیان کمك کنند .

قوای چریك پاتت لائو که شش سال است بنفع کمونیستها مانع آرامش لائوس شده‌اندظاهرا باحکومت جدید وینتیان رابطه نزدیك دارند .

سروان کونك‌له‌ودارودسته‌هوادار بیطرفی او نیزبااین‌حکومت‌همکاری میکنند . اما این حکومت فقط برووینتیان مسلط است و درمناطق اطراف این شهر نفوذی ندارد .

بدین ترتیب آخرین عناصر بیطرف موثر در سیاست لائوس مثل معمول سایر نقاط از میدان خارج شدند و اکنون مبارزه‌برسر قدرت میان دست راستیها و دست چپیها ادامه خواهد یافت .

گفته میشود کی‌نین ودارو، دسته او بیاری دسته‌های چپ مقیم وینتیان تقریبا به‌زور قدرت را از دست کمیته‌نظامی کونك‌له گرفته‌اند

این افراد میگویند شاهزاده سووانافوما نخست‌وزیر بیطرف و فراری لائوس حق نداشته است قدرت حکومت را به‌کمیته نظامی منتقل کند و این اقدام غیر قانونی بوده‌است .

قوای نظامی دست راست وبیطرف که قبلا باقوای کونك‌له‌برسرآتش بس در حومهٔ وینتیان توافق کرده بودند ظاهرا بذنبال کودتای نیمه کمونیستی در وینتیان حملات خود را به شهر تجدید خواهند کرد.

از نیمه شب دیشب گلوله‌باران مواضع قوای طرفدار کمونیستها در حومه وینتیان آغاز شده است.

« استوارت‌یودال » وزیر کشور حکومت آینده امریکا (راست)از طرف کندی (چپ) به روزنامه نگاران معرفی می‌شود .
خبرگزاری فرانسه

طرح فرماندهی عالی افریقائی

عکرا ـ ۱۱دسامبر ـ آسوشیتدپرس آکوآدجئی وزیر خارجه‌غنا پیشنهاد های رئیس جمهوری نکرومه رادر مورد تشکیل یك فرماندهی عالی افریقائی تشریح کرد.

وی گفت این سازمان را نباید باپیمانهای دفاعی مانند ناتو یاورشو قیاس کرد. سازمان فرماندهی عالی کاملا افریقائی است . کشورهای افریقائی بنقطه‌ای رسیده‌اند که‌باید بطور جدی در مورد ایجاد یك سازمان مخصوص برای امنیت افریقا تصمیم بگیرند.

نظرنکرومه اینست که سران کشورهای افریقائی باید گرد آیند ودر مورد نقشه‌های‌سازنده بمنظور ایجاد یك سازمان فرماندهی عالی واقدامات دیگر که امنیت آنان‌را تضمین خواهد کرد گفتگو کنند.

آدجئی گفت تصمیماتی که در مورد آن توافق میشود باید توسط یك فرماندهی نظامی افریقائی‌بمورد اجراگذاشته شود.

فرماندهی افریقائی باید تمام منابعی راکه برای مبادرت باقدامات فوری وموثر بمنظور تضمین امنیت‌کشور ها در مواقع خطر مورد نیاز است دردسترس داشته باشد.

آدجئی بدون آنکه از نیجریه بطور مستقیم نام ببرد گفت غنابااین نتیجه رسیده است که برای حفظ منافع‌کشورهای افریقائی وقاره افریقا باید از انعقاد قرارداد با کشورهای خارج از قاره افریقا اجتناب کرد. درطرح غنابرای نیجریه جائی وجود ندارد.

تظاهرات بیسابقه مسلمانان درتاریخ الجزایر

پاریس ـ۱۲دسامبر ـ خبرگزاری فرانسه ـ روزنامه فرانس سوارچاپ پاریس درشماره امروز خود ضمن اشاره به حوادث‌دوروز اخیرالجزایر مینویسد درسالهای اخیر تظاهراتی باین شدت درشهرهای الجزایر و ایران روی نداده است.

روزنامه فرانس سوآر مینویسد اروپائیان که‌ابتدا برای مخالفت با ژنرال دوگل وطرفداری از نظریه «الجزایر فرانسه» دست به‌تظاهرات زدند وقتی باتظاهرات وسیع و خشونت آمیز مسلمانان روبرو شدند بخانه‌های خود رفتند و به نیروهای انتظامی امکان دادند با تظاهرکنندگان مسلمان شهرمقابله کنند.

مسلمانان ابتدا برای مقابله با اروپائیان وبرای طرفداری ازژنرال دوگل‌دست به‌تظاهرات زدند ولی ناگهان تظاهرات آنها شدت یافته جنبه وخیمی پیدا کرد . شعاراصلی مسلمانان الجزایر از اینقرار بود. «زنده‌باد دوگل» «الجزایرالجزایری ها» «قدرت رابه عباس بدهید»

مطبوعات پاریس

امروز تمام جراید عصر و صبح پاریس وقایع الجزایررا درصفحات اول‌باعنوان هشت‌ستونی‌درج کرده‌اند

روزنامه «اروز» مینویسد « روز خونین درالجزایر» . روزنامه‌فیگارو نوشته «دراماتیك در الجزیره‌واران» روزنامه «پاریزین‌لیبره» نوشته است «درالجزیره ۶۱نفر کشته شدند» .

روزنامه «اومانیته» ارگان حزب کمونیست فرانسه در صفحه اول نوشته است «در الجزایر نیروهای لژیون خارجی وچتربازان بروی مردم مسلمان شلیك کردند » .

نیروهای فرانسه مسلمانان را

بقیه از صفحه سوم

داشت‌که شدت تظاهرات امروز آنها عکس‌العمل کشتن‌یکی‌از جوانان‌مسلمان بود همین سخنگو افزود که‌ماميخواهیم آزاد باشیم ودرکشور خود به‌اسپانیائی ها و ایتالیائیها ویهودی هااجازه اقامت نمیدهیم .

زنده‌باد دوگل و عباس

بدنبال اظهارات خود مرتب فریاد میزد« زنده‌بادوگل»،«زنده‌باد فرحت‌عباس» و «زنده‌باد جبهه‌نجات‌ملی» ،

در شهر شرشل شدت تظاهرات منجر به‌قتل‌چهارتن اروپائی ها و یك پاسبان گردید .در«اران»گروهی از مسلمانان درحالیکه پرچم سبز بدست داشتند برضد پلیس که‌درصددتوقیف آنها بود گازاشك‌آور بکار بردند . درمحله «باب‌العود»دوتن اروپائی بدست مسلمانان کشته شدند .

بیش‌از پنجهزارتن از مسلمانان‌در محله «بعث»تظاهرات تشکیل داده و له جبهه مقاومت ملی‌ودوگل و علیه «لاکایارد»و همکارانش شعار میدادند.

آتش زدند

درشرق الجزیره دواتومبیل متعلق باروپائیان بوسیله مسلمانان آتش‌زده شد ودرائر تیراندازی ارتش بروی مسلمانان دوتن از تظاهر کنندگان کشته شدند .

گروهی از چتربازان فرانسوی در حالیکه سواربر کامیونهای خودبودند میگفتند «مابا جبهه نجات‌ملی‌خواهیم جنگید .»

حریق علیرغم تلاش اتومبیلهای آتش‌نشانی ادامه داردو تعداد زخمیها وکشته شد گان بطور کامل تعیین نگردیده است .

یك‌پمپ بنزین آتش‌گرفته وشعله های‌آتش‌هرلحظه‌دامنه بیشتری‌میگیرد.

دعوت به‌آرامش

صبح امروز پلیس ضمن اعلامیه‌ای مردم‌را به‌صلح وآرامش دعوت کرده دراعلامیه پلیس‌گفته میشود که عمال شورشیان باایجادمحیط‌تشنج‌میخواهند از آب گل‌آلود ماهی بگیرند .

درشهر «اران» دهها هزارتن از مسلمانان که‌زنها هم‌درمیان آنهادیده میشدند ، میدان فرمانداری شهر را اشغال کردند دراثر تیراندازی پلیس دراین میدان قریب۱۵ نفرکشته وبین ۱۵۰-۲۰۰ نفر بشدت زخمی‌شده‌اند.

درناحیه «بلکور»جمعی‌از اروپائیان مسلح به‌هتل مسلمانان حمله کرده یك نفراز آنها کشته ویك نفردیگر را بشدت زخمی کرده‌اند .

محافظت‌باتانك

مقام فرماندهی ارتش فرانسه در الجزایر بوسیله تانکها و زره‌پوشها محافظت میشود .یك‌افسر پلیس که در تظاهرات مسلمانان حضور داشته اظهار داشت که‌بیشتر تظاهرکنندگان افراد جبهه نجات‌ملی هستند که‌اخیرااز زندان آزاد شده‌اند . مسلمانان فریاد میزدند «زنده باد الجزایر مسلمان» «زنده‌باد جبهه آزادی ملی».

یك خبرمهم حاکیست که‌گروهی از مسلمانان که‌بالغ بر۸ الی ده‌هزار نفر میباشند ازاطراف شهرروبالجزیره آورده سعی میکنند خودرا به‌میدان های وسط شهر برسانند .

ازطرف دیگریك‌دسته سیصدنفری ازاروپائیان فرمانداری شهر «اران»را اشغال کرده‌اند .

برفراز مساجد

در مشرق شهر الجزایر چندین هزار تن از مسلمانان پرچم جبهه آزادی ملی‌را بر فراز مساجدباهتزاز در آورده و تظاهرات میکردند . در این هنگام گروهی از چتربازان فرانسوی سعی‌کردند مردم رامتفرق کنند ولی موفق نشدند و یکی از مسلمانان فریاد میزد « رژه بروید ، رژه مرك» « فریاد بزنید ، فریاد پیروزی » بدنبال‌آنان مسلمانان‌سرود ارتش جبهه نجات ملی را بصدای بلند خواندند.

تظاهرات مسلمانان همچنان‌ادامه دارد و پلیس قادر به متفرق کردن جمعیت نیست . به تقاضای پلیس گروه کثیری از نیرو های ارتش و واندارمهای مسلح برای اعاده نظم فعالیت میکنند.

حکومت نظامی

بر اثر شدت تظاهرات فرماندار نظامی الجزیره حکومت نظامی‌اعلام کرده و از ساعت ده شب به بعد عابرین به کلانتریها هدایت می‌شدند.

در شهرستان شدت تظاهرات کمتر از شهر الجزایر نبود مسلمانان که اکثر آنها از محله‌ای که به آن « دهکده سیاه » گفته میشودبسوی محلات اروپائیان حمله ور شدند و پلیس دهها بمب گاز اشك آورمنفجر کرد .

فرمانداران نظامی‌دو شهرالجزیره و اران طی بیاناتی که از رادیوایراد نمودند مردم را به آرامش دعوت کردند.

نیرو های انتظامی به « دهکده سیاه» حمله ور شده و خانه به‌خانه را تحت نظر گرفت.

روز یکشنبه شهر های اران و الجزیره صحنه جنك واقعی شده بود .نیرو های موتوریزه ، کامیون های مملو از سرباز ، جیپ های افسران ، تانکها و زره پوشهادائما در رفت و آمد بودند و تظاهر ـ کنندگان مسلمان که سلاح آنها چماق ، چاقو و دشنه و حتی سلاح آتشین بود با نیرو های نظامی‌بجنك و گریز میپرداختند.

اما در اطراف « دهکده سیاه » نیروهای نظامی مسلسل های‌سنگین کار گذاشته و مانع از پیشرفت مسلمانان شده بودند.

تظاهرکنندگان مسلمان‌درچندین مورد کوشش کردند که ثر برابر نیرو های نظامی سنگر بندی کنند ولی زره پوشهای ارتش ممانعت کردند . از شعار هائی که تظاهرکنندگان بزبان های عربی وفرانسه میدادند بخوبی معلوم‌بود که قصد دارند با اروپائیان طرفدار الجزایر فرانسه دست و پنجه نرم کنند.

آ ـ ۳۴۴۰۶

خلاصهٔ اخبار

بلگراد ـ کمونیست های یوگسلاوی اعلامیه ۸۱ کشور را که در مسکو انتشار یافت‌بعنوان یك سند مداخله در امور داخلی یوگسلاوی و حزب کمونیست آن کشور مورد تقبیح قرار دادند . کمونیست های یوگسلاوی امضاء کنندگان اعلامیه مسکو را ریاکار خواندند .

***

واشنگتن ـ روزنامه « واشنگتن پست » در آخرین شماره خود می‌نویسد وزیر امور خارجه دولت جان کندی بطور قطع دین‌راسك خواهد بود .

این روزنامه میافزاید در یکی دو روز آینده رسما اعلام میشود که دین راسك وزیر امور خارجه دولت کندی است .

***

نیویورك ـ توماس گیتس وزیر دفاع امریکا اظهار داشت که‌چهار سال بود هواپیما های اکتشافی ایالات متحده در سیستم دفاع هوائی شوروی شکاف ایجاد کرده و امتناع شوروی را از باز کردن آسمانهای خود تبدیل‌به‌مضحکه‌ای ساخته بودند .

گیتس پس از اظهار اینکه امریکا و سازمان دفاعی رسمی در یك وضع عالی قرار دارد اضافه کرد که شوروی ها نیز باین امر اذعان دارند .

***

عمان ـ وصفی‌التل سفیر کبیر جدید اردن در عراق امروز بسوی بغداد رهسپار میشود . داود قطب دبیر سفارت اردن نیز همراه وی‌به عراق خواهد رفت . باین ترتیب برای نخستین بار پس از انقلاب عراق بین دو کشور اردن هاشمی و عراق مناسبات سیاسی برقرار میشود .

***

آتن ـ امروز در آتن اعلام شد که کاراماتلیس نخست‌وزیر یونان از پل هانری اسپاك‌دبیر کل‌اتحادیه آتلانتیك شمالی خواسته است که بیدرنك کنفرانسی از سران کشور های عضو پیمان‌مذکورتشکیل‌شود.

نخست وزیر یونان در نامه‌ای که برای پل هانری اسپاك فرستاده نوشته است که تشکیل چنین کنفرانسی‌برای‌برقرارکردن‌مناسبات نزدیکتر بین اعضای پیمان‌ضروری است .

***

بن ـ در بن اعلام شد گفتگو های اقتصادی بین آلمان شرقی و غربی درمورد‌تجدیدقرارداد‌بازرگانی بین دو کشور با بن‌بست روبروشده است. مدت‌قرارداد بازرگانی‌کنونی آلمان باختری با آلمان شرقی‌دهم دیماه پایان میپابد و کمونیستها تهدید کرده‌اند که درصورت‌تجدید نشدن قرارداد راههای رفت و آمد بین برلن باختری و آلمان غربی‌را قطع خواهند کرد .

***

لندن ـ وزیرکشاورزی شوروی بسبب‌اینکه در کشتزار های شرقی روسیه گیاهان خود رووهرزه زیاد شده‌است مورد حمله قرار گرفت.

رادیو مسکو دربرنامه خودوزیر کشاورزی روسیه را متهم کرد که بهیچوجه بمزارع اشتراکی‌قزاقستان وسیبری توجه نمیکند .

رادیو مسکو گفت کشت غلات بخوبی انجام نمیگیرد و علاوه‌براین باگیاهان هرزه وخودرو نیزآنطور که باید مبارزه نمیشود .

***

رم ـ امروز بدعوت« اتحاد ملی دانشگاهیان ایتالیا»تظاهرات‌شدیدی برضد «جنك الجزیره »و«تحریکات فاشیستها » بعمل آمد. در این تظاهرات احزاب مختلف سیاسی و سندیکائی ایتالیا (سندیکای کارگران سوسیال ـ کمونیست ـ دموکرات ـ مسیحی و سوسیال دموکرات) نیز شرکت‌کرده‌بودند جمعی از دانشجویان ایتالیا وابسته بگروه‌های فاشیست ودست راستی که درصدد درهم زدن جمعیت‌بودند بوسیله پلیس بازداشت گردیدند.

در الجزایر ۱۵۰۰نفرزخمی شدند

پاریس ـ۱۲دسامبر ـخبرگزاری فرانسه ـ روزنامه فیگارو چاپ پاریس درشماره امروز خود از قول یك منبع نیمه‌رسمی اطلاع داده است‌که درحوادث دیروز الجزایر یکهزاروپانصد نفر زخمی شده‌اند که‌از اینعده ،سیصدنفر دربیمارستان مصطفی‌وپانصدنفر در بیمارستانهای اوران بستری شده‌اند.

از طرف دیگر اکنون نقشه مربوط به‌جداکردن محله‌های مسلمان‌نشین از نواحی اروپائی نشین باسرعت بموردا‌جراگذاشته‌شده و سربازان فرانسوی باعجله‌مشغول کشیدن‌سیم های خاردار در اطراف محلات مسلمان نشین هستند.

فعالیتهای سالان

مادرید ـ۱۲ دسامبر ـخبرگزاری فرانسه ـ امروز ژنرال سالان‌نماینده سابق دولت فرانسه در الجزایر با سرانو سونر ملاقات کرد.

هنگامیکه ژنرال سالان بمحل اقامت سرانو سونر میرفت یکنفر پلیس اتومبیل اورا محافظت می ـ کرد.

در ملاقاتی که بین وزیر امور خارجه سابق اسپانیا و ژنرال سالان روی داد یك زن جوان و یکنفرمرد که هویت آنها شناخته نشد حضور داشتند .

دوگل سفر خودرا ناتمام گذاشت

الجزایر ـ۱۲ دسامبر ـ خبرگزاری فرانسه ـ بدنبال حوادث خونین الجزایر ژنرال دوگل بامداد امروز تصمیم گرفت مسافرت‌خودرا در الجزایر قطع کند . رئیس جمهوری فرانسه بعداز ظهر فردا بپاریس باز خواهد گشت .

برنامه بازدید دوگل از شهر های «کولو » و فیلیپ‌ویل و شهرهای بزرك دیگر لغوشده و فقط از چندین پست نظامی مهم در «اور » و همچنین از مرز تونس والجزایر دیدن خواهد کرد . طبق برنامه قبلی قرار بود دوگل روز ۱۴ دسامبر بپاریس برگردد .

سیلان پیشنهادکرد :

اختیارات‌هامرشولد درکنگو توسعه‌یابد

سازمان ملل متحد ـ نماینده‌سیلان پیشنهاد کرد که‌بموجب آن حدود اختیارات ملل متحددر کنگوتوسعه می‌یابد وبه ذاك هامرشولد دبیرکل سازمان ملل اختیار داده میشود در امور سیاسی آن کشور مداخله کند.

سرکلود کوریا سفیر سیلان گفت نخستین وظیفه سازمان‌ملل درکنگو اعاده فوری نظم و ترتیب‌در آنکشور است و یك «سیاست بیطرف» نمی‌تواند برای رسیدن باین هدف در کنگو موفق شود.

وی گفت باید از کازاووبورئیس جمهوری طرفدار غرب کنگوتقاضا کرد بدون تاخیر پارلمان کنگو را تشکیل دهد.

کوریا همچنین پیشنهاد کرد که تشکیل کنفرانس میزگرد رهبران کنگو مورد تشویق قرار گیرد.

وی افزود باید به نیروهای ملل متحد قدرت داد که‌برای خلع‌سلاح کلیه ارتش های خصوصی که زیر نفوذ یك عده متنفذ قرار دارد به اقدامات لازم دست‌زند.

نمایندگی ملل متحد گزارش‌داد که‌چند اروپائی در «بوفیا» واقع در ایالت «اورینتال» بازداشت شده‌اند

مقامات ملل متحد دراین موردبه آنتونی گیزنگا معاون لومومبانخست وزیر سابق کنگو و همکار نزدیك برنادوسالومو اعتراض کردند.

طرفداران گیزنگا تهدید کرده بودند اگر لومومبا آزاد نشوداروپائی هارا قتل‌عام خواهند کرد.

ناظرین سیاسی اظهار نظر کردند که درحال حاضر سازمان ملل از قتل‌عام آنها جلوگیری کرده است.

بااینهمه یك دسته از سربازان حبشی سازمان ملل به صدمیلی استانلی ویل اعزام شده است . آنها برای نجات ۳۵نفرازکارمندان شرکت «اوئیلور» و۱۰ نفر ازمبلغین مسیحی باین نقطه سفرکرده‌اند . این‌عده همگی بلژیکی هستند.

سخنگوی نمایندگی ملل متحد درکنگو گفت نیروهای حبشی سازمان ملل متحد شهر «کونگولو» راکه روز دوشنبه مورد تاخت وتاز قبایل بالوبا قرار گرفت تحت‌کنترل شدید قرار داده‌اند.

سخنگوی ملل‌متحد گفت۱۵۰۰ نفراز افریقائیهای کونگولو ازملل متحد استمداد کردند. هم‌اکنون‌در حدود ۱۵۰ نفراز حبشی ها به‌آن شهر اعزام شده‌اند.

شورشیان بالوبا پس‌از جنك شدید باژاندارمهای «جومبه» در جنوب کونگولوکه درمنتها الیه شمال کاتانگا قرار دارد توسط‌نیرو های حبشی متفرق شدند. گزارش های رسیده از ژاندارمری موسی چومبه حاکی است‌که درجریان زدوخورد بین وحشیان بالوبا و ژاندارمها هشت ژاندارم کشته وده نفر از آنهابشدت مجروح‌شده‌اند.

۳۰ میلیارد دلار سرمایه امریکائی

درکشورهای خارجی بکار افتاده است

واشنگتن ـ۱۱دسامبر ـ یونایتد پرس ـ وزارت بازرگانی امریکاگزارش داد که میزان سرمایه گذاری امریکا در اروپا ،افریقا، خاوردور واسترالیا روبه‌افزایش سریع‌است وحال آنکه درآمریکای لاتین روبه‌رکود می‌رود . در گزارش وزارت بازرگانی اعلام شده که آمار وارقام درمورددافزایش میزان سرمایه گذاری امریکا در نقاط مختلف جهان ، نشانه افزایش هرچه بیشتر سرمایه گذاری امریکائی‌ها در آینده است . در پایان سال ۱۹۵۷ ارزش سرمایه‌های خصوصی امریکا که‌درخارجه بکار افتاده بود، به ۲۵ میلیارد دلار رسید وحال آنکه درآغاز سال ۱۹۶۰ به‌سی میلیارد دلارافزایش یافت .

ازسال ۱۹۵۷سرمایه گذاری در امریکای لاتین روبه‌رکود رفته است . وعلت اصلی آن رابابد در تقلیل هزینه‌های کمپانی های‌نفتی‌درونزوئلا جستجو کرد در افریقای شمالی و جنوبی سرمایه گذاری‌امریکا افزایش زیاد یافته‌است .

در پایان سال ۱۹۵۷ ،سرمایه گذاری مستقیم‌امریکائی‌هادراروپا به چهار میلیارد دلار بالغ شد

ودر دوسال آینده به ۵ میلیارد و ۳۰۰میلیون دلاررسید .درکشورهای شش گانه بازار مشترك ، نیز سرمایه گذاری‌امریکائی‌افزایش‌یافت‌اما‌امریکائی ها بیشترین منافع رادر آلمان‌وفرانسه بدست آوردند .

میزان سرمایه گذاری امریکا در افریقا در ۱۹۵۰به ۳۰۰ میلیون‌دلار افزایش یافته بود امادرپایان سال ۱۹۵۷ به ۴۵۰ میلیون دلار بالغ‌شدو درسال ۱۹۵۸ و ۱۹۵۹ صدو هفتاد میلیون به‌این رقم افزوده شد .

در ۱۹۵۹ سود خالص سرمایه‌های امریکائی درافریقا به ۱۲۸ میلیون‌دلار بالغ گردید .

انتخابات پرآشوب داهومی

کوتونون ـ (داهومی) ـ۱۱ دسامبر یونایتد پرس ـ هنگامیکه مردم این جمهوری کوچك افریقای غربی برای دادن رای جهت انتخاب رئیس جمهوری خود میرفتند گروه زیادی از قوای پلیس به نگهبانی صندوقها مشغول بودند،زیرا در دو روزگذشته دو تن در مبارزات انتخاباتی این کشور مقتول و هجده تن مجروح شدند .

زدو خورد های اصلی بین احزاب در پایتخت داهومی بنام «پورتونو» صورت گرفته است . آشوبگران مغازه ها را غارت کردند و خانه ها را آتش زدند .

در سایر شهر های این مستعمره سابق فرانسه که امسال همراه با ۱۳ کشور دیگر مستقل شده است زدو خورد های مشابهی صورت‌گرفت.

در این انتخابات علاوه بر رئیس جمهوری مردم باید معاون رئیس جمهوری و نمایندگان مجلس ملی را نیز انتخاب کنند

گرفتن محفظه در فضا عادی شده‌است

هاوائی ـ ۱۱ دسامبر ـ آسوشیتدپرس ـ سروان جس‌جونز که باهواپیمای خود محفظهٔ رها شده از قمر مصنوعی دیسکاور ۱۸را درهوا گرفته است گفت این کار کم‌کم عادی می‌شود .

این دومین‌باری بود که وی در هوا یك محفظه را که از مدارزمین باز میگشت میگرفت .وقتی خبر ورود محفظه بهجو ومسیر تقریبی آن به‌هواپیمای «سی۱۱۹» اومخابره شد بسوی آن مسیر حرکت کرد ۹هواپیما باتورهای پرنده در منطقه سقوط محفظه گشت میزدند .

جونز بسوی مسیرآن رفت‌و با دوتلسکوپ مسیر یاب خود دقیقا امتداد سقوط محفظه را پیداکرد .

چنانکه خود میگوید درارتفاع سه‌هزارمتری محفظه داخل تورشد.

وزن آن هنگام ورود به‌تورپیچای ۱۵۰کیلو فقط ۶۵ کیلو بود زیرا دربرخورد باجو روپوش خود راکه برای جلوگیری از سوختن محفظه روی آن نصب میکنند طبق معمول از دست داده بود .

وضع محفظه نشان میداد که کاملا سالم است فقط فشار برخورد هوای جوباآن شکل خارجی‌محفظه را تغییر مختصری داده بود .

سپس آنها در فرودگاه هنگام فرود آمدن محفظه را ازتورپرنده خارج ساخته تحویل دادند .

دویست تن در فرودگاه ناظر تحویل محفظه بودند . سرعت هواپیمای جونز هنگام گرفتن‌محفظه ۲۱ کیلومتر درساعت بود .

طرح نهائی شرکت کشتیرانی نفتکش عرب

قاهره ـ ۱۱ دسامبر ـ یونایتدپرس ـ کمیته نفتی شورای اقتصادی‌اتحادیه عرب امروز طرح نهائی خود را به شورای مذکور تسلیم کرد .

دراین طرح گفته شده‌است که ظرف‌ماه باید کشور های عرب۲۵ در صد سهام خودرا بپردازند تا شرکت کشتیرانی نفتکش عرب به کار آغاز کند .

سهام دول عرب دراین شرکت مساوی است ولی هردولتی حق‌دارد تمام یاقسمتی از سهام خود را به دول دیگر عرب‌منتقل سازد .

ضمنا باید ۵۱درصد سهام هرکشور متعلق بدولت باشد وبقیه را اتباع آن کشور ابتیاع کنند .

در قطعنامه گفته شده است که شرکت نفتکش عرب میتواندکشتی هائی را که دول عرب در اختیار دارند خریداری کند و بکاراندازد.

نوشتهٔ: ماکس کلو
ترجمهٔ: م. تاراجی

درلائوس: شمشیرها را لکنان میدهند.

- ۴ -

آلبراموف سفیر کبیر شوروی در پنوم‌پنه (پایتخت کامبوج) اینک مشغول دومین بازدید خود از ویننتیان می‌باشد. یکی از همکاران البراموف بطور دائم در ویننتیان مستقر خواهد شد.

دولت شوروی اعلام کرده است برای حکومت لائوس بنزین و مواد غذائی که فاقد آنست تهیه میکند.

تمام کشورهای کمونیستی از حکومت ویننتیان تقاضا کرده‌اند که فورا با آنها مناسبات دیپلماسی برقرار سازد.

هانوئی تقاضا کرده است که فورا هیئتی از لائوس به‌ویت نام شمالی برود.

ازهم‌اکنون مجددا مرزی که لائوس را از ویت‌نام شمالی جدا میکند فعالیت اقتصادی خود را شروع کرده‌ازطرفی روابط‌پستی‌وتلگرافی بین‌ویننتیان وهانوئی برقرار شده است.

بخوبی فهمیده میشود که تمام این مسائل بشدت ضد کمونیستها و بخصوص آمریکائیها را نگران کرده است و سوانافوما بیهوده سعی دارد که آنهارا مطمئن‌سازد.

فوما اخیرا اعلام کرد:

«ما بهیچوجه کمونیست نیستیم و هرگز این ایده‌ئولوژی را که با سنن‌ومذهب‌مامغایرت‌دارد نمی‌پذیریم.»

فوما نزدیکی بین هانوئی وویننتیان را ترمز میکند. و اطمینان میدهد که مسئله استقرار مناسبات دیپلماسی باویت‌نام شمالی و چین کمونیست در بین نیست. معذلك این احساس وجوددارد که‌سوانافوما نیروهائی را بکار انداخته است که خودش طرق کنترل آنها را در دست ندارد.

اخیرا یك شخصیت آمریکائی چنین گفت:

«من نیت خوب سوانافوما را انکار نمیکنم اما آنچه که‌مورد توجه من است نتیجه میباشد. انسان باید کور باشد تا نبیند که‌فوما خطراستقرار قدرت کمونیست ها رابوجود آورده است.

در ایالات سام‌نوآ وفونك سالی تنها یك قدرت واقعی وجوددارد وآن قدرت پاتت‌لائو است.

پرنس سووانا فوما

قبلا بنظر میرسید که‌پرنس سوانافوما که نهم اوت گذشته بکمك کودتای سروان کونك‌له به‌قدرت رسید طرف برنده را تشکیل میدهد. قسمت بزرك ارتش باو وفادار بود.

پارلمان نیز به«فوما» رای اعتماد داد وبدین ترتیب نخست‌وزیر تز پیروزی خود شك نمیکرد.

هنگامیکه «فوما» از ژنرال فومی و طرفداران‌اوبا دوستانش صحبت میکرد میگفت «اینها بچه هستند، من به آنها نشان خواهم داد که چراسیاست‌شان نادرست است و آنها از من پیروی میکنند.»

اما سه ماه گذشت و امروز توازن نیروبنفع «فومی»میچربد اینك - نظامیان به«ساواناکت» پیوسته‌اند وحتی «ساوانك» پادشاه جانب شورشیان را گرفته است. از سوی‌دیگر سازمان اداری مانند پارلمان بشدت بافوما مخالفت‌میکرد. نخست‌وزیر فقط‌می‌توانست روی دو هزار نفر یاران سروان کونك‌له که بازهم تردید در بین‌آنها دیده میشد حساب کند. از طرفی «کونك‌له» کاملا از فوما جانب داری نمی‌کرد. باید دید که چرا در ظرف سه‌ماه چنین انهدامی روی داد.

سه‌دلیل یك سقوط

۱- من در این مورد بایکی از نمایندگان برجسته مخالف (تمام نمایندگان پارلمان مخالف فوما هستند) صحبت کردم وی ابتدا دلایل خود را در مخالفت با سوانافوما اظهار داشت ولی من از او سئوال کردم چرا پارلمانی که پس از انتخابات آوریل گذشته بوجود آمد و تمام نمایندگان آن موافق ژنرال «فومی» بودند به حکومتی که اینك آنرا محکوم میکند رای اعتماد داد.

وی گفت بجهت آنکه مایل نیستیم در داخل کشتار و اغتشاش بوجود آید و امروز که «فومی» کاملا بازی را برده است ما می‌توانیم بدون خطر برضد «سوانافوما»رای بدهیم.

۲- کسانیکه به‌فومی ملحق میشوند معتقدند که «فوما» پورتجی کمونیسم است اما بنظر میرسد دلیل واقعی چیز دیگری بجز مسائل ایده‌ئولوژی است.

درلائوس ارتشاء و فشار زیاد است استقرار رژیم کمونیستی در لائوس از نقطه نظر عده زیادی از سیاستمداران کارمندان و نظامیان برابر با از دست دادن اتومبیل های لوکس گران قیمت خارجی و یالاها و دستگاه‌های نهو به هوا وحتی‌بدتر ازآنست.

۳- دلیل آخر اینست که استقرار کمونیست ها در ویننتیان‌موجب قطع کمك آمریکا خواهد شد آمریکا در پنج سال اخیر به کشوری که فقط ۱٫۵ میلیون جمعیت دارد ۲۵۰ میلیون دلار کمك کرده است محققا چنانچه لائوس کمونیستی شود از کمك بلوك شرق بهره‌مند خواهد شد ولی با آمریکائی ها بهتر می‌توان این کمك را بنفع عده بخصوصی استفاده کرد. بهر حال استفاده کنندگان از این کمك یکی نیستند.

خبر انفجار در عمان تکذیب شد

جراید دمشق، رادیو قاهره وخبرگزاری خاورمیانه شایعات بی‌اساسی درباره انفجار درکاخ ملك‌حسین انتشار داده بودند

دمشق - آسوشیتدپرس - ۱۱ دسامبر - مطبوعات محلی دمشق امروز گزارش دادند که انفجاری در کاخ ملك حسین پادشاه اردن بوقوع پیوسته است.

این مطبوعات نقل از قول‌مسافرانی که از اردن آمده اند نوشته اندکه انفجار درساعت ۷٫۵ بامداد روز سه‌شنبه بوقت محلی صورت گرفته و پس از آن تمام راههائی که‌بدربار منتهی میشد بسته شده و نیروهای انتظامی چندین نفر راتوقیف کردند

جلسه فوق‌العاده

طبق نوشته مطبوعات دمشق‌دولت اردن بلافاصله جلسه فوق العاده تشکیل داد تا وضع را موردمطالعه قرار دهند.

این گزارشها که در آن‌صحبتی از تلفات نشده در دمشق رسما تائید یاتکذیب نشد.

بی‌اساس

لندن - ۱۱ دسامبر - رویتر - یك سخنگوی سفارت اردن در لندن امروز گزارشهای مربوط بوقوع انفجار در کاخ سلطنتی اردن را بی اساس خواند.

وی کهسرهنك عطاءاله بیطارنام دارد و وابسته نظامی دولت اردن در انگلستان میباشد پس از آنکه خبر مربوط باین حادثه توسط رادیو قاهره و خبرگزاری خاورمیانه مخابره شد، آنرا تکذیب کرد و بخبرنگاران اظهارداشت من هیچ تازه‌ای‌نمیتوانم بگویم. در پایتخت اردن زندگی عادی جریان دارد.

سرهنك بیطار گفت بهیچوجه صحبتی از انفجار نشده‌و بعقیده او هیچ اتفاقی‌نیافتاده است، بخصوص تاکید کرد که تمام ساکنان کاخ سلامت هستند.

انسان برفی در کیسه!

سانفرانسیسکو - رویتر - ۱۱ دسامبر - سراد موند هیلاری کاشف وکوهنورد معروف انگلیسی که اخیرا از مسافرتی به کوه هیمالیا برگشته است امروز با کیسه‌بزرك وقهوه‌ای رنگی وارد سانفرانسیسکو شد که گفته‌میشودممکنست‌محتوی موی سر «انسان برفی» باشد.

کاشف معروف از باز کردن کیسه خودداری میکرد ولی«خونکو چومبی» ازروسای قبائل معروف‌نپال که همراه «هیلاری» در این سفر بوده اصرار داشت که در این‌کیسه مدارکی حاکی از وجود انسان‌برفی قرار دارد.

هیلاری گفت عقیده ندارد قطعاتی را که با خود آورده است دلیل بروجود انسان برفی‌باشد اما«خونکو» میگفت که فرزندان من انسان‌برفی را دیده اند و قطعات موجود در کیسه پس از تحقیقات آزمایشگاهی صحت اظهارات مرا ثابت خواهد کرد.

موشها حقه را به‌گربه‌ها زدند!

توکیو - ۱۱ دسامبر - رویتر - کشاورزان «نیکاتا» در شمال‌ژاپن که از دست موشها به عذاب آمده بودند و هرچه گربه رها میکردند علاج موشها را نمیکرد اخیرا زهر مخصوصی به نان آغشته کرده و آنرا در منازل و مزارع خود پخش کردند. نتیجه آن شد که تعداد زیادی سك و گربه که مخصوص‌از بین بردن موشها بودند بر اثر خوردن‌نان های زهر آلود کشته شدند ولی تاکنون نعش حتی یك موش بدست نیامده است!

روزنامه جدید ناسیونالیست‌ها در بغداد

بغداد - رویتر - ۱۱ دسامبر - خواهد کرد.

امروز روزنامه‌ناسیونالیست‌جدیدی بنام «الحد الجدید» در بغدادشروع بانتشار کرد.

این روزنامه بمدیریت‌وسردبیری کل یك وکیل دعاوی بنام «احمد زکی» اداره میشود و ظاهرا نقش روزنامه «الحریه»ارگان‌ناسیونالیست ها را که اکنون توقیف شده بازی خواهد کرد.

روزنامه درسرمقاله شماره امروز خویش ازسرلشگر عبدالکریم‌قاسم نخست‌وزیر عراق ستایش کرد ولی هیچ اشاره ای بکمونیست هانموده است.

ترکیه درراه رژیم پارلمانی

آنکارا - ۱۱ دسامبر - خبرگزاری فرانسه - کمیته وحدت ملی ترکیه روز شنبه قسمت‌مهمی‌از قانون ۶۷ ماده ای را در مورد مجلس موسسان‌آینده تصویب کرد وباین ترتیب ترکیه از دوم ژانویه دارای یك رژیم دموکراتیك‌و یك پارلمان عادی خواهد بود.

در متن این قانون پیش بینی شده است که مجلس «نمایندگان» که با کمیته وحدت ملی مجلس موسسان را بوجود خواهد آورد حداکثر تا ۲۱ روز پس از انتشار قانون در روزنامه رسمی تشکیل جلسه خواهد داد. این قانون روز دوشنبه انتشار خواهد یافت.

مجلس نمایندگان ۲۶۲ عضو خواهد داشت که ۷۴ نفر آنها نماینده احزاب سیاسی موجود (۴۹نماینده از حزب جمهوریخواه خلق عصمت اینونو و۲۵نماینده از حزب جمهوریخواه ملی بلوك باشی) خواهد بود و بقیه از طرف شهرداری ها، دانشگاه ها و سازمان های دیگر انتخاب خواهند شد. رئیس دولت نیز بنوبه خود ده نفر از شخصیتهای سیاسی، هنری علمی، اقتصادی، نظامی‌و بازرگانی را بعنوان نماینده انتخاب خواهد کرد.

اعضاء کابینه دراین مجلس دارای حقوق‌کامل خواهند بود و رئیس دولت حق انحلال این مجلس‌را نخواهد داشت.

وظیفه مجلس موسسان تهیه یك قانون اساسی و یك قانون‌انتخاباتی خواهدبود بطوریکه پارلمان جدید بتواند قبل از۲۹ اکتبر ۱۹۶۱ تشکیل جلسه دهد.

با انتشار متن این قانون ترکیه مرحله مهمی از انقلاب را که روز ۲۷ مه گذشته آغاز شد پشت سر خواهد گذاشت و باین ترتیب دارای یك رژیم دموکراسی معمول‌خواهد شد.

تشکر

بدینوسیله مراتب امتنان و تشکرات خود را از معالجات ومراقبت های جنابان آقایان دکتر تقی‌زاده ریاست بیمارستان -دکتر مطیعی- دکتر بهشتی شیرازی -دکتر توفیقی- دکتر ابطحی -دکتر مدنی‌پزشگان محترم بیمارستان اراك وسایر کارکنان آن که در معالجه و نجات‌برادر مصدومم عطاالله اخگربعمل آورده اند ابراز و از حذاقت و علاقمندیشان صمیمانه سپاسگزارم ضمنا از ابراز لطف و مساعدتهای معنوی جناب آقای امام ریاست محترم فرهنك و جناب آقای شکرائی ریاست شیروخورشید سرخ وسرکار سرهنك ریاست اداره نظام‌وظیفه اراك و نیز جنابان آقایان دکتر پری‌نژاد - دکتر بهارلو - دکتر پور بهلول و قاطبه فرهنگیان بخصوص آقایان شوقی وشیرزادی و ملك دوستان عزیزوسایرهمشهریان محترم که باعیادت‌و همدردی قرین‌مباهاتم فرموده‌اندصمیمانه‌سپاسگزاری مینمایم.

آ_۳۴۳۰۸ مهندس قدرت‌الله‌اخگرعراقی

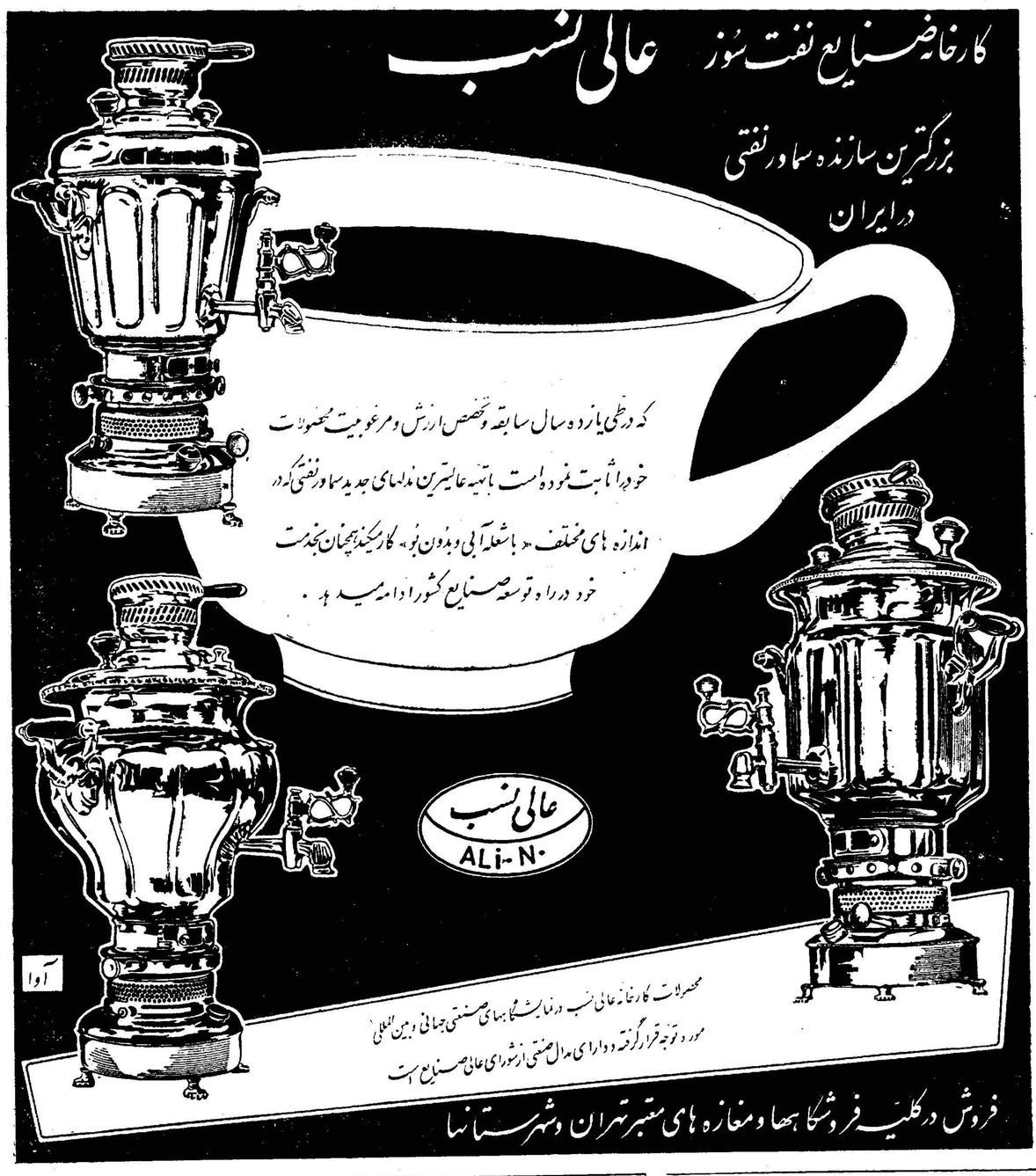

نهران گاز
خیابان پهلوی مقابل بزرگمهر
تلفن: ۶۴۸۸۵

گاراژ برزنتی
برای نصب در منازل
مغازه نکو روح خیابان امیر کبیر
تلفن ۵۱۴۰۱ و ۵۴۱۲۴
۴_۳ آ_۲۹۵۴۷

برنامه آینده سینماهای **ایران-دیانا-تهران** وبرنامه افتتاحیه **سینما میامی** (میدان شهناز)
جذابترین ودلنشین‌ترین داستان یك عشق پرشور در قالب یک اثر سینمائی جالب وبدیع فارسی

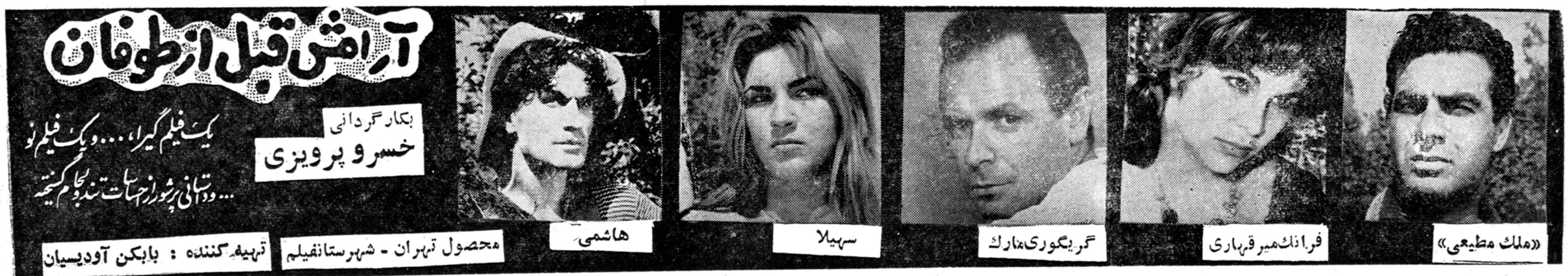

از والترلیپمن

انتخاب کندی قطعی است؟

واشنگتن-پذیرائی‌برزیدنت آیزنهاور از کندی رئیس جمهوری منتخب‌آمریکا این نکته را روشن کردکه انتقال قدرت بین این دو مرد بصورت‌عادی انجام خواهد شد و همچنین این مسئله برسمیت شناخته شدکه نتایج انتخابات غیر قابل مناقشه و قطعی است.

یکبار دیگر پرزیدنت آیزنهاور قدرت خودرا در انجام آنچه که مورد لزوم وصحیح است ، بدون توجه به کوچکی یا بزرگی مسئله نشان‌داد.

با این اقدام آیزنهاور در روز سه شنبه روشن کرد که هیچگونه دخالت و مسئولیتی در اقداماتی که چند سیاستمدار معین حزب جمهوری خواه در چند ایالت نسبت به نتایج انتخابات و پیروزی‌کندی آغازکرده‌اند، ندارد .

از لحاظ اجتماعی این خدمت‌بسیار مهمی بودکه پرزیدنت آیزنهاور انجام داد. زیرا اگرچه در حقیقت هیچ راهی از لحاظ عملی یانظری نمانده است که بر طبق آن بتوان کندی‌را بازنده ، و نیکسون یا هر شخص دیگری رابرنده اعلام کرداما اتهاماتی که‌از طرف حزب جمهوریخواه وارد میشود ، مانند هرمبارزه دیگر تاثیر خودرا در داخل و خارج خواهدگذارد، در حالیکه از لحاظ عمومی این‌نکته حائز اهمیت فراوان است که بر آسمان عنوان ریاست جمهوری‌آمریکا هرگز کوچکترین لکه ابری نبایددید شود .

وضع ایلینیویز

باین دلیل است که من لازم می دانم وضعی راکه جمهوریخواهان در ایلینیویز بوجود آوردهاند مورد بررسی قرار دهم . برای انجام این امر با آقای «لوسیوس‌ویلیمردنیک» مصنف کتاب « کالج انتخاباتی » واز برجسته ترین صاحب نظران قانون اساسی مشاوره کردم .

«ایلینیویز» بایستی ۲۷ رای انتخاباتی تعیین کند و آنچه مورد ادعای جمهوریخواهان است عبارت‌از این میباشد که بی‌نظمی و اعمال‌خلاف قاعده آنقدر در «کوک کانتی »و (شهر شیکاگو مرکز ایالت ایلینیویز)وجود داشته که بتواند اکثریت ناچیزکندی را از اعتبار بیاندازد . به عقیده من درمورد این قضیه جمهوریخواهان حتی بطور رسمی ومسئولیت دار ادعای خودرا طرح میکنند ، ولی‌اگر بی‌نظمی واعمال خلاف قاعده نیزوجود داشته است ، این امر برای آنکه آراء انتخاباتی «ایلینیویز » به‌حساب نیکسون‌گذارده شود کافی است . برای آنکه درباره اعمال برخلاف‌قاعده وبی‌نظمی تحقیق شود ،باید آراءتمامی ایالت«ایلینیویز»دوباره‌محاسبه شود. بخصوص‌این‌امر باید شامل نواحی دهقانی که در آن از ماشین های اخذ رای خبری نیست نیز نگردد.تجدید محاسبه‌دردسراسر «ایلینیویز»مستلزم داشتن وقت کافی است که‌مسلما از تاریخ ۲۰ ژانویه تجاوز خواهدکرد در حالیکه دراین تاریخ رئیس‌جمهوری جدید باید مقام خودرا اشغال کرده باشد .

آنچه حداکثر در «ایلینیویز» می توان انجام داد اینست که ۲۷ رای انتخاباتی این ایالت را بحساب کندی نگذاریم . بعبارت دیگر برای رای دهندگان ایالت«ایلینیویز» اگرنتوانند در انتخابات رئیس جمهوری شرکت کنند. بدون محاسبه آراء انتخاباتی «ایلینیویز» کندی که اکنون ۳۰۰رای انتخاباتی دارد۲۷۳ رای خواهدداشت. با این ترتیب این تصور بیشترمی آید که‌وی در کالج انتخاباتی فقط چهار رای اضافی دارد زیرا تعداد اعضای این کالج ۵۳۷ نفراست و نصف بعلاوه یك این عدد ۲۶۹ نفر خواهد بود . اما این تصور صحیح نیست . زیرااگر ایالت «ایلینیویز» نتواند آراء انتخاباتی خودرا بحساب بیاورد ، اعضای کالج انتخاباتی‌بجای ۵۳۷ نفر ۵۱۰ نفر خواهند بود و برای انتخاب رئیس جمهوری اکثریت لازم ۲۵۶ نفر محسوب خواهد شد. با این وضع معلوم میشود که‌اکثریت کندی منهای آراء انتخاباتی ایلینیویز نیز با ۱۷ رای اضافی است نه چهار رای

دلائل متکی به قانون اساسی را نیز برای تحکیم این استدلال‌باید پیدا کرد ،«ویلیمردنیك» برای من توضیح داد در دوازدهمین تجدیدنظری که‌در قانون اساسی پعمل آمده‌چنین گفته شد .

«شخصی که بالاترین تعداد آراء را برای ریاست جمهوری داشته‌باشد رئیس جمهوری خواهدبود ، بشرط اینکه این بالاترین تعداد آراءاکثریت کامل اعضائی را که‌برای کالج‌انتخاباتی تعیین شده‌اند تشکیل دهد . » امروزه مادرباره «آراء انتخاباتی»چنین اظهار نظر میکنیم مقصود کسانی هستند که انتخاب‌شده‌اند ولغت«تعیین»چندان روشن بنظر نمیرسد . اما ازنظر تدوین کنندگان قانون اساسی«تعیین شدن» بمعنای انتخاب شدن وبرگزیده شدن است ، بهر طریقی که هرایالتی آراء انتخاباتی خودرا تعیین کند .

کنگره قانون اساسی در تاریخ ۵ سپتامبر ۱۷۸۷ تکلیف قضیه را بخوبی معلوم کرده‌است ماده مربوطه لفت « تعیین‌شده» رابکارنبرده است وفقط بسادگی میگوید «اکثریتی‌از منتخبین» «مادیسون»با این موضوع مخالفت کرده و چنین استدلال میکنند که رئیس جمهوری باید انتخاب شودو هیچ ایالت یاگروهی از ایالات‌نباید این قدرت را داشته باشند که از تعیین منتخبین امتناع ورزند تا انتخابات لغو شود . از اینرو‌بموجب طرحی که «ریك‌انیسون» پیشنهاد کرد فرمول کنونی بوجود آمد . این فرمول میگوید رئیس جمهوری‌باید اکثریت آراء انتخاباتی منتخبین راکه تعیین شده‌اند داشته باشد . وقتی که‌منتخبین تعیین نشده باشند(این امربستگی برای یك ایالت دارد) تعداد آنها رانبایدبحساب کلی‌گذارد.

این رویه‌ای است که سابقا نیز چندبار در انتخابات اتخاذشده است. مثلا درانتخابات ۱۸۶۵، ۱۸۶۹و۱۸۷۳. در محاسبه آراء انتخاباتی سال۱۸۷۷، که بین «تیلان» و«هیس» رقابت بود سنای جمهوریخواهان برای نخستین باروتنهابار‌در‌تاریخ‌امریکااین‌قاعده را نقض‌کرد و در نتیجه «تیلان»انتخاب شد .

این اقدام یك عمل ماجراجویانه‌و نقض علنی روح‌ومفاد قانون اساسی بود . از لحاظ نظری یاعملی درسال جاری بهیچوجه زمینه برای تکرار چنین ماجراجوئی فراهم نیست وبدون تردید کندی رئیس جمهوری منتخب آمریکاست .

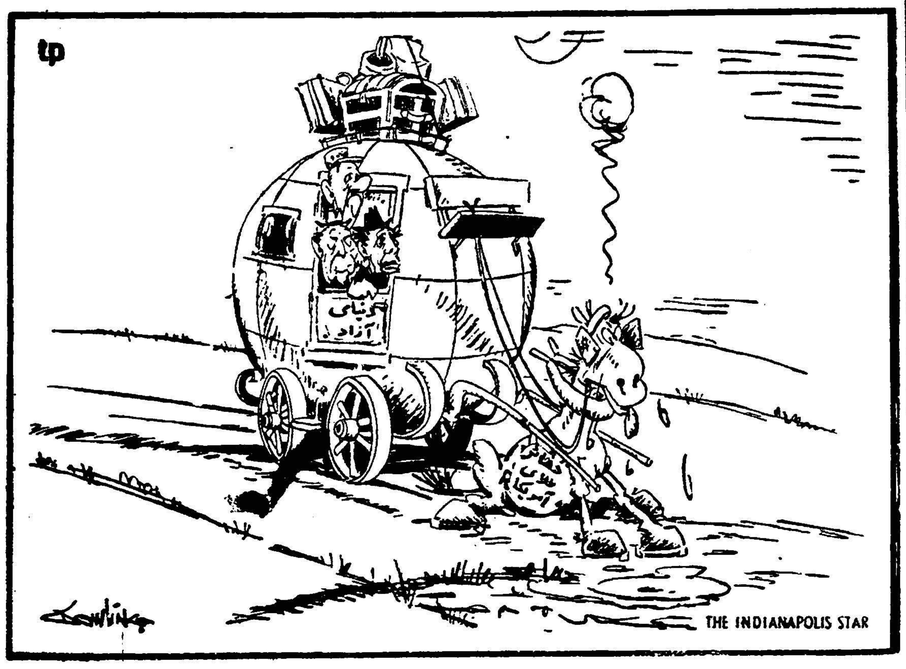

مثل اینکه دیگر حیوان بیش‌از این قادر به‌کشیدن این بار سنگین نیست !
(تارانتل)

LIA

شرکت هواپیمائی بین‌المللی لبنان

بالیا

۷ روز دربیروت

بابهترین وسائل آسایش درهتل‌های درجه یك واستفاده از صبحانه‌ویك وعده غذا ...

فقط ۱۲۰۰۰ ریال

حرکت سه‌شنبه‌ها وجمعه‌ها ساعت ۱۳٫۴۵

باهواپیمای سوپر د.ث-۶ لیا

برای کسب اطلاعات بیشتر لطفا به اینترا شماره ۱۰ خیابان ویلا

تلفن ۶۰۲۱۰ مراجعه فرمائید

آ-۳۴۳۱۸

دوگل درانتظار تحول بود

اگر افکار عمومی فرانسه و روحیه ارتش تغییر نکرده‌بود ، دوگل‌نمیتوانست نقشه جدیدخودرا برای ایجادجمهوری درالجزایر ، مطرح سازد . دوگل مدت دوسال باشکیبائی صبرکرد واکنون موقع را مناسب میداند . بردوباخت دوگل درالجزایر ، برد وباخت دنیای غربی‌است

NEW YORK Herald Tribune

الجزیره - مسافران هواپیمائی که بزمین نشست ، عده‌ای‌ازماموران‌پلیس بودند که برای‌دستگیری عناصر توطئه‌گر، از پاریس به الجزایر اعزام شده بودند .

فرودگاه نیز پرازخبرنگاران روزنامه ها بود که شنیده بودند ، عده‌ای از توطئه‌گران‌ازفرانسه به‌الجزیره‌خواهند آمد .

یکی از کسانی که با اتومبیل ، از فرودگاه به شهر میرفت بمن گفت که بر مخالفت نسبت به دوگل نمی‌توان غلبه کرد و عده‌زیاد دیگری نیز از فرانسویان مقیم الجزایر ، عقیده دارند که دوگل اشتباه کرده است .

در حال حاضر شکاف عمیقی ،پاریس و الجزیره را از یك دیگر جدا میکند من طی یك هفته در پاریس با مردان و زنان فراوانی ملاقات کردم و حتی یکی از آنان نیز واقعا با طرح جدید دوگل برای استقرار صلح مخالفت نکرد .

هیچکس در پاریس نبود که‌به‌شدت فرار غیر قانونی لاگیارد و دوستان‌او را از محاکمات ، محکوم نکند.

درحال‌حاضر وضع الجزایر باسابق و هنگامی که دوگل روی کار آمد ، اختلاف بسیار روشنی دارد واوضاع اکنون به‌شدت وخیم است .

تحول فرانسه

ژنرال دوگل ، اکنون احساس میکند که می‌تواند طرح دامنه‌دار و وسیع خود را در الجزایر بموقع اجرا بگذارد . زیرا تحولات وسیعی درافکار عمومی فرانسه پدید آمده است .

بدون تردید ، عامل دیگری که به دوگل امکان داده است ، طرح جدید خود را پیش بکشد ، تغییراتی است که در ارتش بوجود آمده است.

دوسال پیش ، فرمانده ارتش در الجزایر ، ژنرال سالان‌بودکه بدون موفقیت و قهرمانی ، در جنگهای‌هندو چین شرکت داشت و اکنون به اسپانیا پناهنده شده است . لکن امروز ، روحیه ارتش مانند روحیه بیطرف و دوربین ،ژنرال «پل‌الی» رئیس ستاد است .

اگر این نظر درباره ارتش درست باشد،دوگل به آسانی خواهد توانست طرح خود را علیرغم مخالفت دست راستی های الجزیره بموقع اجرا بگذارد .

دریافتن این نکته مهم است که چرا دوگل موقع کنونی را انتخاب کرد و چنان طرحی را پیش کشیده است .

بسیاری از مردم احمق آمریکا و سایر کشور های غربی ، طی دو سال گذشته می‌پرسیدند :«دوگل زمام‌امور فرانسه رادر دست گرفت که مسئله الجزیره را حل کند ، لکن او چه اقدامی دراین مورد کرده است؟»

در حقیقت امر دوگل دوکاربسیار مهم را طی دو سال اخیر ، از پیش میبرد.اولااوارتش را در الجزایر مامور عملیات عمرانی کرد و اکنون وضع الجزایر، در حالی که جنك ادامه دارد شروع به‌تغییر کرده است .

ثانیا او منتظر تغییر افکار فرانسوی ها و ارتش بود . زیرا بدون این‌تحول هر اقدام قطعی ، غیر عملی بودودوگل که یك سیاستمدار بزرك و یك مرد بزرك است ، شوروذوقی برای اقدامات غیر عملی ندارد .

سرانجام دوگل باین نتیجه رسید که زمان مناسب فرارسیده و طرح جدید خود را اعلام کرد.

طبق این طرح در نهایت امرتشکیل «جمهوری الجزایر» ممکن خواهد بود.

او عقیده خودرا مبنی بر حق مردم الجزایر درتعیین سرنوشت خود،دوباره بیان کرد .

دوگل اعلام کرد که تا یك ماه دیگر درباره این طرح ، در سراسر فرانسه به آراء عمومی مراجعه خواهد شد .

از مردم فرانسه درخواست میشود که نظر خود را در مورد تهیه مقدمات برای اجرای طرح مزبور بدهند.

اگر چنانکه محیط سیاسی پاریس نشان میدهد ، در مراجعه به آراء عمومی اکثریت عظیمی بنفع دوگل‌رای دهند ، آنگاه دوگل دست به تاسیس سازمان هائی که مربوط به دولت الجزایر است و مسلمانان کاملا در آن نمایندگی خواهند داشت ، خواهد زد.

راه آینده

هنگامیکه دستگاه دولتی الجزایر بوجود آمد ، خود الجزایریها که مشتمل بر اکثریت عظیم مسلمانان است ، اجازه خواهند داشت که درباره آینده تصمیم بگیرند .

دلائلی وجود دارد که ممکن است دوگل در راه اجرای طرح خودشکست بخورد .

این علل متعدد است .

ممکن است علیه او توطئه شود ویا ارتش از وی رو بگرداند .

بهر حال ، اقدام دوگل ، کار مهم و با عظمتی است که هدف جسورانه آن ، استقرار صلح نهائی در الجزایر تیره؛ بخت است .

در عین حال هدف اقدام دوگل ، اجتناب از هرج ومرج غیر ضروری‌در دوران تحول است که روزی فراخواهد رسید .

پیروزی و یاباخت دوگل درالجزایر بمعنی واقعی کلمه ، پیروزی و یاباخت تمام متحدین غربی است و واشنگتن نیز باید آنرا از همین نقطه نظر بنگرد .

نیویورك هرالدتریبون

۲-۳۴۲۸۴

نماینده فعال میپذیریم

شرکت سهامی هریس

نماینده‌انحصاری:

۱- تراکتور پرش دیزل

۲- موتورهای پرش دیزل

(مولد برق- پمپ ومصارف دیگر)

۳- انواع لوازم‌کشاورزی ابرهارد

مخصوصا انواع کولتیواتور

درشهرستانهائیکه نماینده ندارد - نماینده فعال که دارای امکانات مالی‌وفنی باشد قبول مینماید .

شرکت سهامی هریس- خیابان پهلوی- شماره ۱۸۶- تلفن ۶۰۶۷۲

نمایشگاه وفروشگاه جاده کرج - تلفن ۶۵۹۸۷

آ-۳۴۳۹۲

انتقاد

از بانوسپهر خادم

حجله مرگ

چندشب قبل دخترجوانی بنام«آراسته» فرزند یکی‌ازاهالی قریه «شاه بلاغی» واقع در ۴۲کیلومتری زنجان که بازور و تهدید والدینش بعقدجوانی ازاهالی همان قریه درآمده بودشب زفاف‌خود رادر حجله آتش زد ودر بیمارستان بستری شد . نقل از صفحه ۱۴روزنامه اطلاعات دوازدهم آذرماه ۱۳۳۹ جریان واقعه بدینصورت بوده‌است که مدتی پیش جوانی از اهالی قریه دوشیزه آراسته را که‌یکی‌از زیباترین‌دختران قریه‌بوده است ازوالدینش خواستگاری میکنند وموافقت کسان وی‌را بااین امر جلب مینمایدامادوشیزه‌آراسته بشدت ازاین موضوع ناراضی وناراحت بوده وچون جوان مزبور رابهیچوجه دوست نمیداشته است سعی میکند بهرترتیب که‌هست ازقبول این‌وصلت سرباز زند بهمین سبب درشب‌زفاف بااستفاده از فرصت‌از حجله‌عروسی فرار کرده ونزد والدینش باز میگردد ولی پدرو مادر بی‌انصاف دخترك بیچاره را همان‌شبانه کشان کشان بخانه داماد میبرندعروس بی پناه که‌دیگر همه‌درها رابروی خود بسته می‌بیند باردیگر برای رهائی از چنگال‌مردی‌که‌هرگز دوستش‌نمیداشته بانفت چراغ خودرا آتش میزند و خانواده داماد ، این حادثه تاثر آور رابخانواده عروس خبرمیدهند وعروس راکه‌دچار سوختگی شدیدی گردیده به‌بیمارستان زنجان انتقال میدهند ،در بیمارستان نیز آراسته اظهار میدارد که‌بهیچوجه حاضربازدواج بااین جوان نخواهد شدواگر بازهم اورا مجبوربااین کار کنند خودرا خواهد کشت .شاید برای‌شما خوانندگان عزیز که تابحال بانظائر این‌قبیل وقایع مکرر روبرو شده‌اید خواندن این خبر چندان تازه وجالب نباشد امابادرنظر گرفتن تعداد وحشت‌آورانتحارهائی که‌به‌سبب‌ازدواج های اجباری پیش‌آمده است مسلما تصدیق خواهید فرمود که‌باید برای حل‌این مشکل بزرك اجتماعی هرچه زودتر چاره‌ای اندیشید تالااقل درآینده نظیرچنین حوادث تاثر انگیزی تکرار نگردد واستبداد ودیکتاتوری و طرز فکر قرون‌وسطائی بعضی از والدین بیش‌ازاین سعادت وخوشبختی عده‌ای ازدختران جوان مارا دستخوش خود خواهی‌واحیانا پول‌پرستی وجاه‌طلبی ها نسازد . شك نیست که‌پیوند ازدواج میان‌یك زن‌ومرد باید قبل‌از هرچیز بر پایه علاقه قلبی‌و توافق طرفین‌صورت گیرد تادوام واستحکام آن پابرجابماند وکاربجدائی وطلاق نینجامد . آنچه برای من تعجب‌آوراست آنستکه‌چگونه پدرومادری که همیشه ادعای آرزوی سعادتمندی ، فرزندخودرا دارند،بخاطر تسکین غرائز شخصی وخصوصی‌حاضر میشوند فرزندشان رابادست خود به حجله‌ای بفرستند که میدانند دختر معصوم وبیگناهشان حتی‌حجله‌مرك را برآن قبیل حجله زفاف ترجیح میدهد؟ آیا تصورنمیکنید علت اساسی اغلب انحرافات ومنازعات‌شدید بیشترخانواده هادراجتماع کنونی بهمین جهت‌است که میان‌زن‌وشوهر صمیمیت‌وعشق‌ومحبت‌لازم وجود خارجی ندارد ودرنتیجه شماره طلاق بوضع سرسام آوری بالا میرودو تازه خیلی‌از همسرانی نیز که‌کارشان بدلائلی‌به‌جدائی کامل‌نیانجامد زندگانی زناشوئیشان چندان بهتر وراحت تراز گذراندن عمردریك دوزخ‌مجسم نیست! وبرائر نزاع مداوم شب‌وروز باخستگی روحی وجسمی برای حفظ ظاهر یادامه دوران زناشوئی سرد و بی‌روح خویش میپردازند ونتیجتا فرزندانی‌هم که در چنین خانواده هائی پابعرصه حیات میگذارند بدون تردید در آینده موجوداتی منحرف بدبین‌وسربارجامعه خواهند بود من نمیدانم آخر تابه‌کی بایداین‌نوع‌عقاید‌پوسیده برمغزبرخی‌از پدران ومادران‌حکمفرمائی کند ورفتاری که سابقا ارباب های مستبد در حق بردگان خویش درپیش میگرفتند اینك همان اعمال بیرویه وغیرانسانی توام‌بازورو تهدید درباره دختران جوان انجام گردد!این‌درد رابه‌هرکسی میتوان گفت که‌فرزندی ازدست نزدیکترین کسان خوددرعالم متحمل چنین‌بلایائی گردد وبا چشم خودشاهد مرك امیدها وآرزوهای دوران جوانی خویش‌شود اشتباه نشود من نمیخواهم بگویم که پدرومادر باید یکلی دختران بی‌تجربه خودرادر انتخاب راه‌زندگی وبرگزیدن همسر آزاد بگذارند نه‌ولی زورگوئی‌تا آن پایه‌که دختری مقدم عزرائیل رابر آغوش شوهری که‌مورد علاقه وی‌نیست ترجیح‌دهد مسلما عملی بسیار ناپسندو مذموم است که‌عاقبت جزتیره‌بدبختی‌و گمراهی عروس‌و داماد نتیجه دیگری نخواهد داشت واین طرز فکر غلط سرانجامی غیراز یك‌عمر ناکامی وسیه روزی برای طرفین ودرنتیجه خوداین قبیل پدران‌و مادران لجوج ویکدنده نخواهد داشت .

کفتگوی هفته

تعیین تکلیف

از اهواز مینویسند برای رهائی از اجاره نشینی هر یك قطعاتی زمین از محلی بنام حسن آباد خریداری نموده‌ایم‌اداره‌خالصه‌از اتمام‌ساختمان های نیمه تمام ،ما جلو گیری میکند تقاضا داریم اقلا تکلیف مارا با فروشندگان زمین معلوم کنند .

تقاضای ابقاء

از شهرکرد تذکراف میکنند گویا درنظر است آقای‌سید محمد لقمانی رئیس دادگاه شهرستان را ازشهر کرد انتقال دهند از وزارت دادگستری تقاضا مینمائیم از انتقال این قاضی بی‌نظر که حافظ حقوق عموم اهالی بختیاری و چهار محال هستند انصراف حاصل گردد .

شورای تقسیم اراضی

بانوان کارمند فرهنگ اهواز می نویسند شورای تقسیم اراضی بانوان شاغل را که همسرشان در خدمت دولت هستند از دریافت زمین‌محروم نموده دوشیزگان و بانوان بدون همسر را از اعطای زمین بهرمند ساخته‌اند ازآنجاکه اخذ زمین قطعه اتکائی برای تامین آتیه ما خواهد بود تقاضای تجدید نظر در این‌تصمیم را داریم .

تقاضای رسیدگی

آقایان علی‌پیشداد، محمودخصالی وابوالفضل از شهسوار مینویسند تلگرافهائی بوزارت بهداری مخابره نموده‌ایم که تاکنون ترتیب اثرداده نشده تقاضا داریم بشکایات ما رسیدگی شود .

چرای احشام

چند نفر از خرده مالکین ورعایای قریه شنگل قزوین مینویسند تابستان سال گذشته اهالی قریه سیراب‌خرقان احشام خود را به صحرای شنگل آورده ضمن چراندن محصول چند نفر را مجروح کردند که پرونده آن در دادسرای قزوین موجود است مجددا روز های ۱۳ و ۱۴ ماه جاری نیزگله های احشام‌را بصحرای‌شنگل آورده ایجاد مزاحمت نموده اند تقاضا میشود ماموری جهت‌رسیدگی باین امر اعزام گردد .

بدون بهانه

از بوکان آقای سعید اسمعیل‌پور مینویسد تایکماه قبل در قریه «کوکه» از محال ایل تیمور مشغول زراعت بودم مالك مرا که هفتادساله ودارای ۱۲ فرزند ونوه‌هستم بدون‌بهانه‌کوچ داد. زراعت سال جاری راندیده‌گرفته تقاضای رسیدگی دارم .

عوارض صنف دباغ

ازخرم‌آبادتلگراف میکنندشهرداری بدون مطالعه و با عدم انجمن شهر عوارض غیر عادلانه ای روی پوست پشم خام گاوی گذارده که ما صنف دباغ از پرداخت آن عاجزیم د رکدام شهر ایران از هر جلد پوست که قیمت آن پنجاه ریال است بیست ریال عوارض میگیرند تقاضا میکنیم عوارض مانند سابق وصول گردد تا انجمن شهر بررسی‌کامل بعمل آورد .

تاسیس پاسگاه

آقای رضا محصولی از شیراز می نویسد سالها باتفاق دو برادرم جهت عمران دو مزرعه مخروبه بنام‌کود- کزی و سه چاه صرف وقت نموده‌ایم چندنفر درصدد کار شکنی‌و مزاحمت هستند تقاضا میشود باتاسیس پاسگاه زاندارمری در این حوزه بمنظور جلوگیری از تعدیات آنان اقدام شود.

تعمیرات مسجد

آقای قاضی‌سید قادربخش حسینی مینویسد تعمیرات ضروری مسجد جامع داور پناه بلوچستان چنانچه انجام نشود در آتیه هزینه گزافی دربر خواهد داشت تقاضا میکنم برای حفظ این بنای اسلامی قبل از آنکه مخروبه گردد چاره‌اندیشی شود .

رسیدگی به‌پرونده‌های ثبتی

از طرف ورثه کلانتران هرمزی آقای محمد قلی از رامهرمز مینویسد طبق محتویات پرونده های دادگاهی وثبتی حومه شهر رامهرمز متعلق بورثه کلانتران هرمزی میباشد تقاضا داریم هیئت صلاحیتداری باین امر رسیدگی نموده پس از اثبات حاضریم از حق قانونی خود صرف نظر نموده اراضی را بین پانصد هزار رعیت رامهرمز و هفتگل تقسیم نمائیم .

یك پیشنهاد

آقای حسین شیر خدائی بمنظور کم شدن مدت توقف در ایستگاهها پیشنهاد مینماید در هر اتوبوس چند ردیف صندلی برداشته شود تا کسانیکه عجله دارند ایستاده سوار شوند ضمنا در داخل اتوبوس بلیط فروخته شود و قبل از رسیدن بهر ایستگاه اعلام شود تا کسی که قصد پیاده شدن دارد خود را آماده نموده بدون اتلاف وقت پیاده شود چنانچه این نکات رعایت شود بکار کرد هر اتوبوس حد اقل نیم برابر افزوده خواهد شد .

احقاق حق

از آوج تلگراف میکنند مالك قریه سورتجین با تشکیل پرونده شماره ۳۹ر۷ یکی از کشاورزان را بنام آقاوردی زندانی ساخته نفوذ اومانع احقاق حق میباشد تقاضای بذل توجه داریم .

از اینجا و آنجا

ببر سفید

اولین ببر سفیدی که شکار شده است چند روز قبل با هواپیما بلندن وارد شد تا از آنجا بامریکا حمل شود. این‌ببردرباغ‌وحش‌ملی واشنگتن نگاهداری شده و در معرض‌تماشاچیان قرار خواهد گرفت .

رئیس و معاون باغ‌وحش واشنگتن بخاطر ببر مزبوربهندوستان مسافرت کرده و در حمل او نظارت داشته اند و در هواپیما نیز با او همسفر می باشند !! قیمت این ببر به ۱۰۰۰۰ دلار تخمین زده شده است .

سانسور فیلم

در ایتالیا نیز سانسور فیلم‌برقرار می شود . وزیر دادگستری این‌کشور طرح سانسور فیلمها را از نظر مناظر نامناسب و سکسی تهیه و بتصویب هیئت دولت رسانیده است .

در ماههای اخیر بسیاری ازفیلمها مورد کنترل قرار گرفته وصحنه های زننده و مخالف عفت عمومی آن ها حذف گردیده است ولی طبق طرح جدید که پس از تصویب پارلمان ایتالیاصورت قانونی خواهد یافت تهیه کنندگان فیلم باید قبلا اجازه‌بگیرند و سپس کار خود را شروع کنند .

اجازه ازدواج

اخیرا دولت پاکستان برای ازدواج کارمندان ادارات مقررات جدیدی‌وضع کرده است طبق این مقررات‌هیچیك از کارکنان وزارتخانه ها و سازمان های دولتی حق‌ندارند درباره ازدواج با شخصی که اهل پاکستان نیست مذاکره کنندویابیك فرد غیرپاکستانی وعده ازدواج بدهد مگر اینکه قصد خود را قبلابدولت اطلاع داده و اجازه لازم اخذ نمایند .

ضمنا دولت پاکستان سن‌بازنشستگی کارمندان را در موارد استثنائی از ۵۵ به ۶۰سال ترقی داد .

نوشته‌های شکسپیر

چندی قبل آقای بنسی‌نماینده حزب کارگر در پارلمان انگلیس بدنبال بحث‌سیاسی که درباره همکاری با امریکا جریان داشت ناگهان بوزیر فرهنك حمله کرد واظهار داشت«آقای وزیر فرهنك چرا توجه نمی کنید که بعضی از قسمت های نوشته های شکسپیر اثر بدی در روحیه جوانان دارد و از نظر اخلاقی‌مضر است..!!»

آقای بنسی قسمتی از نوشته های بویسنده انگلیسی‌را نقل کرد و اضافه نمود وزیر فرهنك باید باین مسائل توجه کند و درباره‌نوشته های‌شکسپیر بیشتر اندیشه نماید ...

تراشیدن ریش واعصاب...

چندی پیش مردی سی و پنجساله آقای دکتر مایکل‌ایرین مراجعه‌کرد و اظهار داشت که در هنگام تراشیدن ریش در هر روز صبح ناراحتی عجیبی در پوست صورتم احساس می‌کنم و آنطور هم که باید صورتم تراشیده نمیشود بطوریکه مجبورم عصرها هم آنرا بتراشم و این خود یك ناراحتی دیگر بناراحتیهای من اضافه میکند.

پزشك مزبورکه‌از متخصصین‌بزرك بیماریهای پوستی است پوست صورت اورا چند مورد آزمایش میکند ولی نتیجه رضایت بخشی بدست‌نمی‌آید.

ناچار چند نوع کرم طبی تجویز می‌کندووضع بیماررا از نظر داخلی بررسی میکند ، از این اقدامات هم نتیجه‌ای حاصل نمیشود.

سابقهٔ بیماریهای او را میرسد متوجه میشود که گاهی این بیمار عصبانی میشود و سابقه ضعف اعصاب دارد وباین نتیجه میرسد که:

بعضی از افراد که سابقه ضعف اعصاب دارند بایستی صبحها که‌بعلت زود برخاستن کمی عصبانی و ناراحت هستند از تراشیدن ریش‌خودداری‌کنند ویا قبلا خود را مقابل بخار آب کاملا گرم کنند چون چاره‌منحصر بفردآن همین است .

خوردن بچه‌ها

بعضی از بچه ها کمتر بغذا توجه دارند و پدران و مادران ناگزیرندآنها را باجبار بخوردن وادار کنند .

دانشمندان دانشگاه میشیگان پس از مطالعه کافی در اینمورد اظهارنظر کرده اند چنانچه بچه یك وعده هم غذا نخورد بهتر است از اینکه پدرو مادر بزور باو غذا بخورانند زیرا در اینصورت یکنوع بی میلی و سردی نسبت بغذا در بچه پیدا می شود که زیان آور است . مثلا گاهی پس از یك بازی و فعالیت پدر و مادر فکر می کنند که چون بچه خسته شده است باید بیشتر غذا بخوردرحالیکه در همین موقع باید به بچه فرصت بدهند بچه قبل از غذا کمی استراحت کند و آرامش یابد تا بتواند بامیل غذا بخورد و از غذا لذت ببرد .

تلویزیون در روسیه

طبق آمار های اخیری‌که منتشر شده در روسیه اکنون ۹۱ ایستگاه تلویزیون وجود دارد . تعداد ایستگاه های تلویزیون در سایر کشور های اروپای شرقی بشرح زیر است :

آلمان شرقی ۲۱ ایستگاه و ۵۰۲۶۰۰ دستگاه تلویزیون (درآلمان غربی‌اکنون۱۱۹۱ایستگاه‌و۳ر۳۷ر۰۰۰ تلویزیون وجود دارد ....) لهستان ۶ ایستگاه فرستنده -یوگسلاوی ۵ ایستگاه - چکوسلواکی ۶ ایستگاه - مجارستان ۳ ایستگاه

جدول

کلمات متقاطع شماره ۱۶۹۰

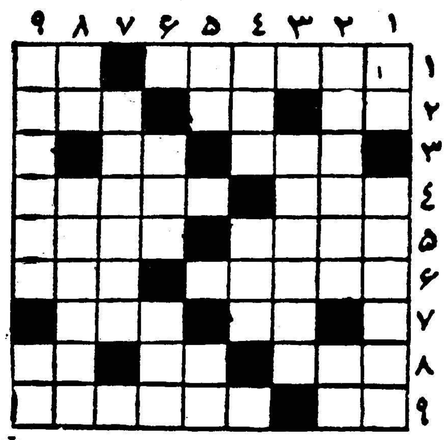

افقی :

۱- این هم میتواند یکی‌از اقسام دامن باشد -کاشف معروف آلمانی ۲ - نرخ - برای رفتن توی آن نازك بینی بسیارلازم است - چلوی خورش آلود ۳ - وسیله‌ای برای خبر کردن -ازشهر های قدیم ٤- در شب عید البته با کهنه آن صفا نباشد ظاهرا باید سیاه باشد اماهمه رنك هست غیر از سیاه ! ۵- یك نوع شتر بی‌کوهان - در آذربایجان قفل می‌گشایند و در تهران پیچ٦- اسم قدیم یکی از شهر های شمال - شاعر روشن بین قرنها پیش درون آن آفتابی دیده است ۷- از اعداد - بلوت وطنی ۸- بیش از یکی نیست - خانمها بیشتر می‌بازند - سودای ناله ۹- میگویند اصولا لجباز است.- مظهر فساد و نا پاکی .

عمودی : ۱- درخشم برلب آرند - در میله صاف هم شیار می‌اندازد ۲- سیری مهمان باعث روسفیدی اوست - از دهات‌اطراف تهران ۳- یکی از شیرین ترین دوران حیاتش شمرده‌اند ٤- دولاوسه‌لای آن دردیار موزیك میفروشند ازمیوه‌ها ۵-در زمستان بیشتر می‌بندد - زیر پامانده ٦- از خوردنیهائی که خوردنش‌حتما پول زیاد میخواهد -ازاعصار ماقبل تاریخ ۷- قهرمان هندی یکی از قصه‌های معروف چهل سال پیش ۸- طوطی روغن ریخته فقط از یك ضربت چنین شد - اگر شما دستتان رسید تمامش کنید ۹- برحرارت ومهربان - باوزن سنگین بیشتر میزنند .

حل جدول شماره ۱۶۸۹

افقی: ۱- سوراخ - کاپ ۲- مشاعره - دا ۳- همام - مد ٤- غبن- جیب ۵- معمم - نرده ٦- ارج - یار ۷- ند - کلوش ۸- یو- بیزانس ۹- ازن- سونات.

عمودی: ۱- سم - غم‌دنیا ۲- وش - بع- دوز ۳- راهنما٤- اعم- مرکب ۵- خراج - جلیس ٦- همین- وزو ۷- پریشان ۸- ادم - دا- نا ۹- پادزهر- ست.

تشکر و سپاس گزاری

کودکان موسسه حمایت کودك نیکوکار واقع درسرآسیاب‌دولاب چون از طرف انجمن حمایت کودکان وابسته به یونیسف درباره‌مااطفال بی بضاعت رسیدگی کامل به عمل آمد از تاریخ ۱۹ر۹ر۳۹ روزانه‌مقدار بیست لیتر شیر داده میشود و ما مینوشیم دعا بذات مبارك اعلیحضرت همایونی شاهنشاهی و اولیاء امور و جناب آقای دکتر دفتری مدیر عامل انجمن ملی حمایت کودکان مینمائیم بویژه اینجانب محمدباقر نیکوکار موسس حمایت کودکان سرآسیاب از این امر خیر سپاس گذارم .

نیکوکار همدانی

آ-۳۰۵۵۵

بزودی
سینما میامی
میدان شهناز افتتاح میشود
آ-۳۴۴۰۰

دارندگان ماشینهای جوشکاری‌اونان
توجه فرمایند
در تعمیرگاه ایران تکنو زیر نظر متخصصین موتور اونان انواع ماشین های جوش باکارمزد مناسب تعمیر ودر ظرف ۴۸ ساعت تحویل میگردد .
تعمیرگاه ایران تکنو
خیابان تهران‌نو- ایستگاه فرودگاه - تلفن۳۴۵۵۷
آ-۳۴۳۳۴

آگهی مزایده فروش پارچه

دفتر دیون و دعاوی بانك صنعتی و معدنی ایران وابسته بسازمان برنامه مقدار ۲۵۱۹ متر پارچه کتان عریض و ۲۱۴۶ متر کتان کم‌عرض برنگهای مختلف باطله و ۶۵۰ر۵ متر کتان سفید سالم را از طریق مزایده بفروش میرساند . داوطلبان میتوانند با مراجعه بحسابداری این دفتر واقع در خیابان بهار مقابل بیمارستان شماره ۲ ارتش . کوچه مهتاب ساختمان شماره ۱۹ پارچه های مزبور را بازدید و پیشنهادهای خود را تا آخر وقت اداری روز ۲۶ر۹ر۳۹ در پاکتهای لاك و مهر شده بضمیمه قبض رسید رسمی مبلغ ده‌هزار ریال سپرده مربوطه به دبیر خانه این دفتر تسلیم و رسید دریافت دارند .

پیشنهادات رسیده در ساعت ۱۰ روز بعد باز و قرائت‌خواهد شد .

حضور پیشنهاد دهندگان در جلسه مزایده آزاداست و به‌پیشنهادات فاقد سپرده ترتیب اثر داده نخواهد شد . دفتر دیون و دعاوی بانك صنعتی در رد و یا قبول یك و یاکلیه پیشنهادات مختار است

فتحعلی امیر ابراهیمی مدیر تصفیه و رئیس دفتر دیون و دعاوی بانك صنعتی

بخاری
اسپید
مدل: E-938
SPEED
بخاری اسپید
شاهکار صنعتی کارخانجات شرکت سهامی اسپید
نمایشگاه وفروشگاه : خیابان شاه چهارراه شیخ هادی تلفن ۴۶۲۰۶ ۴۹۴۴۱ وسایر فروشگاههای معتبر

آ-۳۴۱۱۴ ۵-۲

اطلاعات اقتصادی

دانشجویان و روح قهرمانی

در مقاله گذشته خود گفتیم که آن عده از دانشجویان ایرانی که در خارج کشور واقعا چیزی یاد گرفته و تجربه‌ای آموخته‌اند می‌توانند برشد اقتصادی کشور خود کمك نمایند در عین حال گفتیم که دولت باید مطالعاتی از نظر میزان دستمزد و امکانات کارشان در دستگاه های دولتی و خصوصی بعمل آورد تا از این عده هنگامیکه بوطن باز میگردند بطرز صحیحی استفاده شود .

اکنون دراین مقاله میخواهیم چند کلمه‌ای با خود دانشجویان صحبت کنیم .

اولین دسته مهاجرینی که از اروپا بخاك آمریکا قدم گذاردند کشوری را دیدند که تنها طبیعت وسرخ پوستان برآن حکومت‌میکرد و کوچکترین آثار تمدنی در آن نبود ولی آنها یك روح قهرمانی داشتند و از مبارزه لذت میبردند مبارزه برای آنکه طبیعت را رام کنند و کشوری را بر طبق خواسته های خود بسازند .

باین گروه مهاجرین بعدا عده زیادتری‌ملحق شدندولی‌این‌عده‌از مشکلاتی که با آن روبرو بودندنهراسیدند بلکه مشکلات خود روح قهرمانی آنان‌را تهییج میکرد .

همین مهاجرین بودند که راه را برای تمدن آمریکا و آسایش ورفاه فرزندان خود هموار ساختند .اگر این‌عده‌آسایش طلب‌بودندوروح قهرمانی‌درآنهاوجود نداشت آمریکا بصورت فعلی درنمی‌آمد .

ترقی اقتصادی و صنعتی در مغرب زمین مدیون افرادی است که باروح‌قهرمانی‌با مشکلات گران‌آزمان پنجه‌نرم کردندوباقبول‌انواع محرومیت ها و محدودیت وسادگی زندگی پایه کشورهائی را که درآن فرزندانشان ازبرکات تمدن جدید برخوردارشوند استوار ساختند .

«ماکس وبر» جامعه‌شناس آلمانی نشان داده‌است که اگر این‌گروه «دلاور با روحیه شکیبائی و قدرت تحمل مشکلات وجود نداشت‌محال بود توسعه عظیم اقتصادی وصنعتی اروپا روی‌دهد . ولی امروز درهمان ممالك مغرب زمین روحیه قهرمانی و جسارت پیشاهنگی بعلل اجتماعی روبکاهش رفته و بقول «ریسمن» جامعه‌شناس آمریکائی افراد «فرمانبر» وآسایش‌طلب افزایش بسیار یافته اما نسل معاصر از نتایج‌وکوشش های نسل های زحمت کش قبل‌متمتع گشته است .

برای کشوری چون ایران که احتیاج بتوسعه اقتصادی داردهمان روح‌قهرمانی و جاه‌طلبی مثبت و اثبات شخصیت شرط اساسی هرگونه پیشرفتی است : اگر محصلین ایرانی درخارج روح‌قهرمانی‌داشته‌باشند در ایران عرصه‌ای مناسب برای‌بروز استعداد و شخصیت و قدرت و ابتکار خویش می‌توانند یافت در صورتیکه چنین زمینه‌ای برای آنان درخارج چندان فراهم نیست .

عده‌ای از محصلین ایرانی که سالها در کشور های غربی کار کرده بایران بازگشته‌اند و علت بازگشت خویش را چنین میدانند که با آنکه درخارج کشور حقوق بیشتری دریافت داشته‌و از مزایای تمدن آن کشور ها بهره‌مند میشدند زندگی برای آنها حالت یکنواختی را پیدا کرده بودکه در آتیه خود چیزی نمیدیدند وروح جاه‌طلب‌خویش را می‌توانستند اقناع کنند . در صورتیکه این دانشجویان می‌توانستند در ایران نیروی شخصیت خویش را در برابر دشواریها که آنان رابمبارزه میطلبد آشکار سازند و رضایتی که از کوشش و کشش در راه‌ساختن کشوری که شخص به‌آن تعلق دارد حاصل میشود هیچگاه از استفاده ازوسایل رفاه کشورهای پیشرفته بدست نمی‌آید .

در خاتمه بایدگفت بسیاری از دانشجویانی که در داخل وخارج کشور تحصیل نموده و در ایران شخصیت و استعداد خود را نشان داده‌اند اکنون پست های مهمی را در کشور اشغال کرده‌اند . دراین صورت سایرین هم میتوانند باین عده ملحق شوند و در ساختمان‌ایران نوین‌سهمی داشته باشند .

دکتر مصطفی علم

ورودوخروج کشتیها

بطوریکه ادارهٔ بنادر و کشتیرانی اطلاع میدهد ورود وخروج کشتی ها به بنادر ایران تا آخرین تاریخ بدینقرار می‌باشد :

* کشتی تجارتی «کولیما» روسی روز ۱۷آذر به بندر پهلوی وارد شد .
* کشتی تجارتی «کوریز»ٔ موروی روز ۱۸ آذر از بندر پهلوی خارج گردید .
* کشتی‌های‌تجارتی «تات‌سوتامارو» ژاپنی و «ترس‌للولیس» آلمانی روز ۱۸ آذربه‌بندر آبادان واردشدند .
* کشتی های تجارتی «سیریوس» نروژی و«هووالات» آلمانی و «لیون‌لیو» چینی‌و«پیکاسو»ا یطالیائی و«خوزستان» انگلیسی روز ۱۷ آذر به‌بندر آبادان وارد شدند .

برای موفقیت دراجرای برنامه عمرانی سوم‌کشور

اجرای برنامه تثبیت اقتصادی تاکید شد

موفقیت دراجرای برنامه سوم احتیاج بعملیات مقدماتی درطی‌دوسال قبل‌ازبرنامه‌دارد

بنابگزارش خبرنگار ما بدولت توصیه شده است که در اجرای برنامه تثبیت اقتصادی مراقبت‌کامل بعمل آورد چون اگر این برنامه طی دوسال آینده اجراشود اجرای سومین برنامه عمرانی کشور بهتر میسر بوده و کسری اعتبارات لازم جهت اجرای آن بمیزان قابل ملاحظه ای کاهش خواهد یافت .

برای آنکه اجرای برنامه عمرانی سوم کشور میسر باشد توصیه‌شده است طی دوسالی که‌ازبرنامه‌عمرانی دوم باقی است از هم اکنون برای تربیت و تعلیم اشخاص که در اجرای طرح های برنامه‌سوم‌شرکت خواهند داشت اقدام شود .

از جمله پیشنهاد های دیگری که بدولت شده است این است که با وضع مقررات لازم عملا از عبور کامیون های بسیار سنگین از جاده ها جلوگیری شود چون اگر غیر از این باشد سرمایه گذاری جدید برای راهسازی مفید و موثر نخواهد بود و راه هائی هم که‌ساخته شده است و یا تاپایان برنامه دوم ساخته میشود از بین رفته وویران خواهد شد .

از طرف دیگر بدولت پیشنهاد شده است برای آنکه سرمایه های خارجی خصوصی بتواند نقش مهمی در پیشرفت و توسعه‌اقتصادی‌کشور داشته باشد باید اقداماتی بمنظور تشویق وجلب سرمایه های خارجی از قبیل کاهش مخاطرات سرمایه‌گذاری بوسیله لغو پرداخت مالیات بدو کشور وامکان باز گرداندن سرمایه و منافع آن بکشور مبداء بعمل آید .

کنفرانس رؤسای آمار در مؤسسه تحقیقات اقتصادی

هفته گذشته‌بنابدعوت‌موسسه تحقیقات‌اقتصادی‌کنفرانسی‌باشرکت روسای‌آمارو‌زارتخانه‌هاوسازمانهای دولتی در محل موسسه دردانشگاه تهران تشکیل گردید .

ابتداء دکتر پیرنیا گفت که دانشگاه تهران با تشکیل موسسه تحقیقات اقتصادی‌واردمرحله‌جدیدی از تحقیقات علمی واقتصادی شده است . اولین قدم در هر تحقیق‌علمی استفاده از معلومات آماری است . روی این اصل موسسه تحقیقاتی جمع آوری‌آمارهای کشور واستفاده از بررسیهای دستگاههای آماری وزارتخانه‌ها و سازمانهای دولتی را در ردیف اول فعالیت های خود قرار داده‌است غرض از تشکیل این کنفرانس این است که.دستگاههای آماری کشور از طرز کار و فعالیت یکدیگر مطلع گردند و از تجارب یکدیگر استفاده کنند وباهمکاری و تشکل قوای آنها زمینه‌ای برای تکمیل‌ورفع نقائص وهماهنك کردن بررسیهای آماری فراهم گردد .

اگر این مقاصد حاصل شدمیتوان برای آمار جائی راکه در تحقیقات علمی وتدوین طرحهای اقتصادی و اجتماعی شایسته آنست تامین کرد.

پس از مذاکراتی که در زمینه نحوه کار وفعالیت کنفرانس صورت گرفت تصمیم گرفته‌شد که‌جلسات کنفرانس همه هفته روزهای چهار شنبه در محل موسسه تشکیل گردد وهر هفته یکی ازروسای آمار گزارشی از نحوه کار و فعالیت دستگاه‌خود باطلاع کنفرانس‌برساند ودر این هفته رئیس اداره آمار و بررسیهای بانك ملی گزارش نحوه کار وفعالیت دستگاه آماری‌بانکملی را باطلاع میرساند .

مزایده ومناقصه

*شرکت سهامی‌تلفن‌ایران‌خرید ونصب دستگاه حرارت مرکزی و تهویه مطبوع ساختمان مرکزخود کار رشت تا ۴۲ر۹ ر۳۹
*راه‌آهن دولتی ایران خرید ۶ تن ورق سیاه آهن تا ۱۰ر۱۱ر۳۹

طلا

بازار مسکوکات‌طلا جریان عادی دارد ،نرخها تغییر زیادی نکرده اند ومعاملات در حدود مصرف است قیمت انواع مسکوك طلا دربازار آزاد تاآخر وقت دیروز بدینقرار است :

پهلوی ۷۰۸ ریال نیم پهلوی۳۶۰ ریال ربع پهلوی ۱۸۲ ریال ژرژ قدیم ۷۷۰ ریال ژرژ جدید ۵۸۰ ریال لیره عثمانی‌قدیم ۶۶۰ریال‌لیره عثمانی جدید ۵۰۰ ریال پانزده‌مناتی ۱۴۰۰ ریال ده مناتی ۱۰۰۰ ریال پنج مناتی ۳۹۶ ریال ،بیست‌دولاری ۳۳۵۰ریال دولار مکزیکی ۳۷۵۰ ریال شمش طلا مثقالی ۴۳۰ ریال نقره جدید ۲۳ر۲۵ ریال نقره قدیم ۱۰۶ ریال .

ارز

معاملات ارزی جریان عادی‌خود را طی میکند.قیمت‌هانیز‌تغییرآنشان جزئی است ـ زمینه روبیه‌هندوستان کم است بهای انواع ارز در بازار آزاد تا آخر وقت روز گذشته بدینقرار بوده است :

دولار نقد ۸۱ ریال حواله‌تلگرافی ۸۰ر۵۰ پستی ۸۰ر۲۵ ریال، پوند نقد ۲۳۰ریال حواله تلگرافی ۲۲۷ ریال پستی ۲۲۶ ریال ،مارك نقد ۱۹ر۵۰ ریال حواله ۱۹ر۲۵ ریال فرانك فرانسه نقد ۱۷۰ ریال حواله ۱۶۷ ریال هزار لیر ایطالیا نقد ۱۳۰ ریال حواله ۱۲۹ ریال‌فرانك سوئیس نقد ۱۹ ریال حواله ۱۸ر۹۰ ریال لیره ترك اسکناس بزرك۶ر۵۰ ریال حواله۶ر۸۰ ریال‌روپیه‌پاکستان ۱۲ ریال

حراج درانبار کالای تهران

مقداری چوب آلات و محمولات متفرقه در انبار دلای تهران‌موجود میباشد که بعلت عدم مراجعه صاحبان‌محمول طبق‌ماده ۱۵۴ تعرفه راه آهن روز های ۱و۲ر۱۰ر۳۹ در انبار کالای تهران بمعرض حراج گذاشته خواهد شد .

طالبین میتوانند برای کسب اطلاع بیشتر و رویت عین اموال همه روزه در وقت اداری بانبار کالای تهران مراجعه نمایند و کسانیکه خود را مالك هر یك از محمولات مزبور بدانند میتوانند با ارائه مدارك مثبته نسبت بدریافت کالای خود اقدام نمایند عوارض متعلقه حراج بر عهده خریدار خواهد بود . ۲ـ۳ آ-۳۲۳۵۸ راه آهن‌دولتی‌ایران

همه رقم ماشین‌آلات جوشکاری ـ کمپرسور ـ کامیون جرثقیل ـ موتور برق ـماشین آلات ساختمانی ـ لوازم یدکی و لوله‌کشی تراکتور ـ کاترپیلر D6 موجود در صورت احتیاج بخیابان تخت جمشید شماره ۳۱۶ شرکت ایران کن یا تلفنهای ۴۴۶۹۱-۴۴۳۰۶ مراجعه فرمائید . آ-۳۴۳۷۸

آگهی رسمی

بموجب نامه شماره ۶۱۶۷ـ۹ر۹ر۳۹ شرکت سهامی کسری منضم به یکبرك صورت جلسه مورخ ۱۵ر۳ر۳۹مجمع عمومی عادی و یکبرك صورت جلسه مورخه ۲۵ر۳ر۳۹ هیئت مدیره تصمیماتی بشرح زیر در شرکت کسری بعمل آمده است .

الف ـ تصمیمات جلسه مجمع عمومی ـ نسبت بانتخاب هیئت‌مدیره اخذ آرا بعمل آمد و آقایان حاج سید محمود لاجوردی و اکبر آقا لاجوردیان و جواد آقا نیکپور بعنوان اعضای اصلی هیئت مدیره و آقایان مدت سه سال و آقای غلامرضا ملك بعنوان بازرس شرکت برای‌یکسال انتخاب گردیدند .

ب ـ در جلسه هیئت مدیره نیز آقای جواد نیکپور را باتفاق آراء بسمت مدیر عامل برای مدت سه سال انتخاب و مقرر شد کمافی السابق آقایان مهدی صادق پور و عبود حجاب هر یك به تنهائی چکها و بروات صادره شرکت را در زمان غیاب آقای جواد نیکپور در خرمشهرواهواز با مهر شرکت امضاء نمایند این تغییرات ذیل ثبت مربوطه قیدگردید.

آ-۳۴۲۸۶ متصدی ثبت شرکتهای داخلی خرمشهر-احمدفرهی

دوستان خودرا فراموش نکنید

تخفیف کلی
بی. و.ا.سی
در نرخ ارسال
بسته‌های هدیه
سال نو

B. O. A. C

تا ۱۵ ژانویه برای شهرهای بروکسل ـ پاریس ـ کلنی ـ فرانکفورت ـ مونیخ ـ اشتوتگارت ـ هامبورك ـ هانور ـ لندن .

به آژانس خود یا
ایرتوك نماینده‌کل بی.او.ا.سی
۷۱ خیابان فردوسی شمالی تلفن : ۶۳۹۶۴ تا ۶۳۹۶۶
مراجعه فرمائید

آ-۳۴۳۲۰

بازار حبوبات

بازار حبوبات‌از هفته گذشته بهتر شده ومعاملات بیشتری صورت میگیرد قیمت ها قدری ترقی نموده‌اند .

بهای عمده فروشی انواع حبوبات بدینقرار است: .

لوبیا سفید درشت صادراتی هرکیلو ۱۷ریال ریز صادراتی ۱۶ قرمزقمی ۲۵ ریال‌چشم‌بلبلی مشهدی۱۴ ریال چشم بلبلی دور شهری ۱۳ ریال سفید معمولی ۱۳ ریال لپه تبریزی کیلوئی ۲۳ر۵۰ ریال لپه‌نخود سفید ۱۹ ریال لپه نخود سیاه ۳۱ ریال نخود اردبیلی ۱۹ ریال نخود مشهدی ۱۵تا۱۶ ریال نخودگرگانی ۱۴ ریال ماش ۱۰ریال عدس درشت ۱۸تا۱۶ ریال ریز ۱۱ لپه باقلای بروجردی ۱۰ر۵۰ لپه‌متفرقه ۹ریال باقلای مازندرانی ۵۰ر۵ باقلای بروجردی باپوست کیلوئی ۷ریال.

شرکتها

*شرکت ریال فیلم با مسئولیت محدود برای انجام کلیه‌امورسینمائی واردات‌وصادرات‌فیلم‌وقبول‌نمایندگی وحق العمل کاری وتهیه وتولید دوبلاژ وپخش فیلمهای سینمائی با سرمایه سه میلیون ریال بمدیریت آقایان عباس امیر فیض وابوطالب گرامی وعبدالحمید خواجه امیدی تشکیل گردید .

*شرکت سهامی فم برای تهیه وسائل ساختمانهای مدرن ونظارت درنصب و سرویس وامور ساختمانی باسرمایه یکصدهزار ریال‌بمدیریت آقایان مصطفی ثقفی وفیروز شوخی تاسیس شد .

*شعبه‌شرکت‌اپرانز‌کنستروکس گروپ منحل شد وآقای دکترویلم ایزومیتیون بسمت مدیر تصفیه انتخاب گردید .

* شرکت سهامی بستنی‌ایران با سرمایه یك میلیون ریال برای تهیه و تولید و توزیع بستنی و احداث کارخانه بستنی سازی و قبول نمایندگی از موسسات بستنی سازی داخلی و خارجی بمدیریت آقایان حاج رضا طریقت منفرد و حاج علی شرف‌الاسلامی وغلامرضا شهبازی راد و حاجی تقی صادقی ولطف‌اله‌علومی واکبر عسکرتاسیس شد .

* سرمایه شرکت نما سنك با مسئولیت محدود از دو میلیون و یکصد هزار ریال به مبلغ دوازده میلیون ریال افزایش یافت.

۲۰ میلیون ریال اعتبار مبارزه با ملخ

امروز اطلاع‌حاصل‌شد که‌وزارت دارائی برای مبارزه باملخ ۲۰میلیون ریال بوزارت کشاورزی اعتبار داده است .وزارت کشاورزی نیز با استفاده از این اعتبار ووسائلی که قبلا فراهم کرده بود مانند ۱۵ هواپیمای‌سمپاشی وتعدادی اتومبیل مبارزه با ملخ را آغاز خواهد کرد.

چندخبر اقتصادی

نقشه‌برداری مسیر راه‌آهن

برای تسریع در کار نقشه برداری خط راه آهن در آذربایجان جهت نقشه برداری از مسیر راه آهن‌در منطقه قره‌تپه ودره‌قطور یك گروه نقشه بردار باتمام وسایل‌بمحل‌اعزام گردیده وباوجود نامساعد بودن‌هوا بعلت اهمیت وفوریت کار نقشه برداران سازمان نقشه برداری کار خودرا انجام میدهند .

تسریع در رسیدگی پرونده‌های مالیاتی

وزیر دارائی بادارات‌دارائی‌تهران وشهرستانها دستور داد که کلیه پروندههای مالیاتی که‌مودی‌نتوانست بادارائی توافق کندفورابه‌کمیسیونها ارسال شود وکمیسیونها نیز باید بلافاصله اقدام‌برسیدگی آن‌نمایند. تصمیم کمیسیون‌از این پس‌درهمان جلسه که‌با حضور مودی تشکیل میشود بخود مودی ابلاغ می‌گردد تاموضوع ابلاغ موجب تا خیرآن نشود .

مالیاتهای قطعی شده نیز باید در ظرف ده روز از مودی اخذ گردد این‌دستورات امروز بادارات‌مربوطه ابلاغ گردید .

عملیات درحوزه کرخه

وزارت کشاورزی اطلاع میدهد عملیات عمرانی در حوزه کرخه بسرعت پیشرفت میکند و ضمن اجرای عملیات مربوطه از کف بری و خاك برداری کانالها و نصب دریچه‌های‌آب وحفرزهکشهای‌اصلی بمنظور استفاده‌از آب‌رودخانه‌کرخه برای زراعت زمینهای مجاور در سطح ۵۶۰ هکتار عملیات زراعی انجام وبذرغلات کشت گردیده است . وبرای احداث یك قطعه‌باغ بمساحت ۱۰ هکتار مطالعات خاکشناسی انجام و نقشه باغ و مقدمات کشت نهال فراهم آمده است و بمنظور استفاده از کودهای شیمیائی در مزارع حوزه کرخه و درزمینهائی که‌در سال جاری طبق برنامه بایستی تحت کشت قرار گیرد نمونه برداری گردیده وبرای تجزیه بازمایشگاه‌فرستاده‌شده‌است تانوع کود مناسب تشخیص و مورد استفاده قرار گیرد .

جهان اقتصاد

لیبریا دومین ناوگان نفتی جهان را دراختیار دارد

لندن ـ ۹ دسامبر ـ رویتر ـ امسال برای اولین بار لوید زنام شوروی را روی لیست کشورهائی که ناوگان دریائی نفتی را در اختیار دارند ثبت کرد .

این علامت جدیدی از توسعه ناوگان نفتکش های شوروی است زیرا تا کنون لوید ز حاضر نبود شوروی را به عنوان کشوری که یکی از بزرگترین ناوگان‌نفتکش جهان را در اختیار دارد قبول کند.

باید توجه داشت که معذلك شوروی از مجموع ۴۱ر۴۶۵ر۰۰۰ تن ناوگان نفتی جهانی فقط ۶۹۳ هزار تن در اختیار دارد در حالی که کشور کوچك لیبریا درافریقا به تنهائی ناوگان نفتی بظرفیت ۷ر۱۸۳ر۰۰۰ تن در اختیار دارد .

ظرفیت ناوگان نفتکش بعضی از کشور ها از این قرار است .

بریتانیا ۷ر۹۰۵ر۰۰۰ تن نروژ ۶ر۳۷۳ر۰۰۰تن‌امریکا ۴ر۶۳۴ر۰۰۰ تن پاناما ۲ر۵۰۰ر۰۰۰ تن فرانسه ۱ر۸۵۸ر۰۰۰تن‌ایتالیا ۱ر۷۲۶ر۰۰۰ تن ژاپن ۱ر۵۶۹ر۰۰۰ تن هلند ۱ر۳۵۷ر۰۰۰تن سوئد ۱ر۳۱۸ر۰۰۰ تن یونان ۹۱۶ هزار تن ودانمارك ۸۷۲ هزار تن بدین ترتیب ملاحظه می شود که کشور لیبریا دومین ناوگان نفتی جهان را پس انگلستان در اختیار دارد .

حمله بازرگانی کانادا

اتاوا ـ ۵ دسامبر ـ خبرگزاری فرانسه ـ امروز کنفرانس‌مهمی با شرکت وابسته‌های بازرگانی‌کانادا درچهل کشور جهان در اتاواتشکیل گردید تامسئله افزایش فروش محصولات کانادا را درخارج مورد بررسی قرار دهند .

وزیربازرگانی کانادا اظهار داشت که‌این کنفرانس پیش درآمدبزرگترین حمله بازرگانی کانادا است ومصادف با ایجادیك موسسه بزرك اعتباردر خارجه میباشد .

وزیر بازرگانی کانادا افزود که کشور کانادا کوشش زیادی مبذول خواهد داشت تاباکمك وابسته‌های اقتصادی خود درخارج راه حلی‌برای فروش بیشتر محصولات کانادابدست آورد .

معرفی میکنیم ...
ظریف ترین نخ رشته‌ای وخام TORAY را معرفی میکنیم .

MADAME BUTTERFLY یکی‌از پیشروان نخ رشته‌ای رایون می‌باشد که براساس بیش‌از سی‌سال تجربه و تحقیقات دامنه‌دار و سیستم‌کنترل دقیق TORAY استوار می‌باشد تولیدکنندگان منسوجات میتوانند به نوع نخ‌رشته‌ای رایون MADAME BUTTERFLY اعتماد کامل داشته باشند .

SUIKO رایون خام درپنج نوع‌مختلف موجودمیباشد.

اکثر تولیدکنندگان منسوجات‌به‌نخ SUIKO اعتماد دارند .

برای‌کسب اطلاعات بیشتر به آدرس زیرمکاتبه شود :

Liaison Representative of Toyo Rayon Co., Ltd.
6th Floor, Abboud Abdel Razzak Bldg., Bab Idriss, Beirut, Lebanon
(P.O.'Box 4458, Beirut) (Cables: TOYORAYON BEIRUT)

بزرگترین سازنده فیبر مصنوعی دوژاپن

TORAY TOYO RAYON COMPANY, LTD.
اداره مرکزی : Mitsui Bldg., Tokyo تلگرافی : TOYORAYON TOKYO
Osaka Office: Mitsui Bldg., Osaka تلگرافی : TOYORAYON OSAKA

آ-۳۴۳۸۸

از آغاز تا انجام سه کار نیک در حضور خواهر نیکوکار شاهنشاه

مدال طلای سازمان کمک کودک

بسینه مدیر پر درآمدترین غرفه گاردن پارتی نصب شد

دوقطعه چك بمبلغ ۲٫۱۱۵٫۹۷۱ ریال از طرف مؤسسه اطلاعات تقدیم والاحضرت شاهدخت شمس گردید

آین مبلغ از طرف جمعیت شیروخورشید سرخ بمصرف احداث آموزشگاه حرفه‌ای لار میرسد

از : ر . اعتمادی

والاحضرت شاهدخت شمس پهلوی هنگام نصب مدال طلای سازمان کمك کودك بسینه آقای سیداحمدلاجوردی

در شماره گذشته قسمت اول گزارش انجام مراسم مسابقات کاپ مطلای لار باستحضار خوانندگان عزیز رسید اینك آخرین قسمت این گزارش بنظر خوانندگان می رسد .

کاپهای مطلا و نقره در میان شور و هیجان حضار توزیع شد ، چهار شهر ایران ،که در کمك به به زلزله زدگان لار بیش ازدیگران تلاش کرده بودند کاپهای خود را گرفتند و ما برای انجام دومین مراسم آماده شده بودیم اما قبل از آن که مراسم جدید آغازشود آقای صوفی رئیس فرهنك شاهرود پیش آمد وگزارش کوتاهی داد :

«والاحضرتا : بسیار خوشوقت و سر افرازم که‌دراین مراسم شرکت دارم . سازمان جوانان شیر وخورشید سرخ فرهنك شاهرود مفتخر است که از ۷ هزار تومان درآمد شهر ۶۵۰۰ تومان آنرا با زحمات و تلاش اعضای صمیمی و دلسوز خود جمع آوری کرده است»

والاحضرت شاهدخت باکلمات تحسین آمیز اقدامات سازمان جوانان فرهنك شاهرود را ستودند.

دومین مراسم

دومین مراسمی که در حضور والاحضرت شاهدخت شمس انجام گرفت اعطای مدال طلای سازمان کمك کودك موسسه اطلاعات به پر فروش ترین و پر در آمد ترین غرفه گاردن پارتی بود ، آقای مسعودی در گزارش خویش چنین بعرض رسانید :

پیشگاه والا حضرت شاهدخت شمس پهلوی ریاست عالیه جمعیت شیر وخورشید سرخ‌ایران‌روز پنجشنبه ۲۹شهریور ماه ۱۳۳۹ بزرگترین گاردن پارتی سال‌درحضور آن‌والاحضرت درمحل پرورشگاه جمعیت واقع در جاده پهلوی گشوده شد این گاردن پارتی که‌از حیث عظمت و زیبائی و تنوع برنامه های هنری در کشور ما تا آنزمان سابقه نداشت بخاطر جمع آوری کمك جهت کودکان نیازمند و افتتاح یك بیمارستان مخصوص کودکان از طرف سازمان کمك کودك موسسه اطلاعات بر پا شده بود مردم خیر ونیکو کار تهران که بهدف و ایده‌آل سازمان کمك کودك اعتقاد داشتند بطرز بی سابقه ای از این گاردن پارتی استقبال نمودندبطوری که سازمان کمك کودك دو شب دیگر را نیز بر مدت گاردن پارتی افزودو مجموعا گاردن پارتی‌سازمان کمك کودك بمدت هفت شب ادامه داشت و مبلغی نزدیك به چهار میلیون ریال عاید سازمان کمك کودك گردید سازمان کمك کودك از بدو شروع گاردن پارتی اعلام نمود که به هر غرفه‌ای که درآمد بیشتری کسب کند یك مدال طلا اهدا خواهد کرد . خوشبختانه‌غرفه روغن نباتی شاه پسند با درآمد ۲۹۸٫۹۶۰ ریال مقام اول را کسب نمود واینك‌ازحضور آن‌والا حضرت استدعا می شود مدال طلای‌سازمان کمك کودك رابسینه آقای سید احمدلاجوردی مدیرعامل کارخانجات روغن نباتی شاه پسند نصب‌فرمایند.

دراین موقع والاحضرت شاهدخت شمس مدال طلای سازمان کمك کودك را به سینه آقای لاجوردی نصب فرمودند

آخرین مراسم

آخرین مراسمی که در حضور والاحضرت شاهدخت شمس پهلوی انجام گرفت تقدیم دو قطعه چك به مبلغ۲٫۱۱۵٫۹۷۱ ریال درآمد مسابقات کاپ فوتبال لار و وجوهات اهدائی مردم بزلزله زدگان لار به وسیله موسسه اطلاعات بود . آقای مسعودی ضمن تقدیم دو قطعه‌چك به حضور والاحضرت شاهدخت شمس به عرض رسانیدند که این مبلغ بمنظور احداث آموزشگاه حرفه‌ای لار جمع آوری شده که خوشبختانه هم اکنون از طرف جمعیت شیرو خورشید سرخ‌ایران مقدمات احداث‌آموزشگاه تهیه‌شده است . در خاتمه مراسم والاحضرت شاهدخت شمس از اقدامات موسسه اطلاعات در انجام کار های خیر اظهار رضایت فرمودند در ساعت ۱۲و نیم بعد از ظهر روز پنجشنبه این مراسم پایان یافت .

اظهار تشکر

در این موقع که مراسم اعطای کاپ مطلای لار با تمام رسیده است موسسه اطلاعات لازم میداند از همکاری صمیمانه آقای سرهنك مکری رئیس سابق فدراسیون‌فوتبال که در برگزاری مسابقات فوتبال کاپ لار نهایت همکاری را با موسسه اطلاعات مبذول داشته است تشکر نماید .

آقای عباس مسعودی هنگام تقدیم دوقطعه چك درآمد مسابقات‌کاپ مطلا و وجوهات اهدائی مردم بوالاحضرت شاهدخت شمس پهلوی

از راست بچپ آقایان عینعلی‌جواهری نماینده قم ـ مهدی‌داودی نماینده شاهرود حیدرسعیدی (اقبال) نماینده بندرپهلوی ـ عباس مسعودی مدیر مؤسسه اطلاعات ناصر زنجانی خبرنگار اصفهان ـ حسین عریان نماینده اصفهان دیده میشوند

ماشین جوشکاری الکترو با ۲۵۰ آمپر
باموتور فولکس واگن
فروشگاه بهلر
خیابان خیام ـ نبش پارک شهر ـ تلفن ۳-۳۰۴۵۷۱

لمند
آ ـ ۳۴۳۶۴
سازمان فاکوپا

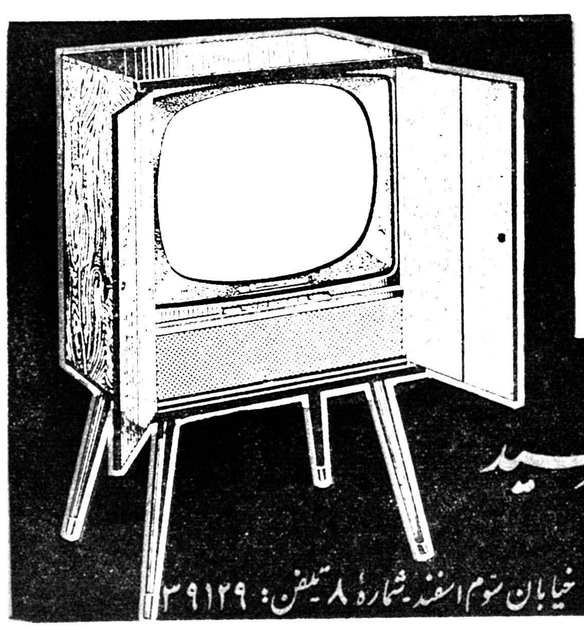
TOSCA
Perfumed Cologne
N°4711
توسکا ادوکلن معطر
ادوکلن انتخابی خانمهای زیبا و دلربا
توسکا ادوکلن معطری است که هم قدرت خنک کننده ۴۷۱۱ و هم عطر پردوام عطر معروف توسکا را دارد
توسکا ادوکلن معطر هدیه ای که همیشه لذت بخش است

آگهی مناقصه خرید کاغذ

وزارت صنایع و معادن خرید مقداری کاغذ از انواع مختلف مورد نیاز انبار اداره تدارکات وزارتخانه را طبق صورت ریز و برك شرائط موجود در اداره تدارکات وزارت صنایع و معادن بمناقصه میگذارد شرکت کنندگان در مناقصه باید پیشنهادات خود را با توجه بشرائط مربوطه در پاکت لاك و مهر شده تا ساعت ۹ صبح روز چهارشنبه ۳۰ آذرماه سال جاری باداره کل دفتر وزارت صنایع و معادن تسلیم ورسید دریافت دارند پیشنهادات واصله در ساعت ده صبح همان روز باز و خوانده خواهد شد حضور پیشنهاد دهندگان در جلسه مناقصه آزاد و وزارت صنایع و معادن در رد یا قبول یك یا کلیه پیشنهادات مختار خواهد بود . ۱ـ۳ آ ـ ۳۴۳۰۰

از طرف وزیر صنایع و معادن

پارتی جدید
تلویزیون ارس هلندی رسید
مهندسین هلندی رادیو تلویزیون ارس برای تعمیر و سرویس هر نوع رادیو ـ تلویزیون ـ بادبزن ـ جارو برقی در خدمت شما میباشند
خیابان سوم اسفند شماره ۸ تلفن: ۳۹۱۲۹

دنباله سخنرانی سناتور تقی‌زاده
درباره اخذ تمدن خارجی

نهضت عظیم علمی مسلمین

بزرگترین وپرمایه‌ترین تمدنهای عالم میباشد

- تمدن اسلامی مدت شش قرن طول کشید و پس از استیلای مغول روبخاموشی گرائید
- در زمان تسلط‌مغول‌مشعل علوم و فنون عقلی خاموش شد وبجای آن خرافات و اباطیل رونق گرفت
- از طرف دیگر نهضت‌جدید مغرب زمین‌مقرون‌ومصادف بادوره انحطاط‌شرق‌گردید

نهضت علمی مسلمین

در قرون دوم و سوم و چهارم نهضت عظیم علمی بین مسلمین مخصوصا برای تحصیل کتب‌یونانی وترجمه آنها پیدا شد بحدیکه بقول ویتینگتون قیصر روم متعجب شد وقتیکه دید از جمله شروط صلحی که مسلمین (بقول او وحشیان)پس از غلبه برروم برآنها تحمیل کردند تحصیل حق جمع آوری و خرید نسخه های کتب یونانی بود و باز بقول همان مولف یك نسخه کتاب مفردات ادویه دیسقوریدس بهترین هدایائی بود که از طرف سلاطین روم‌بامیر مسلم دوست‌اهداء شود .

بعد از تمدن یونانی تا ظهورتمدن جدید اروپائی در چند قرن اخیر بزرگترین و عالیترین و پر مایه - ترین تمدنهای عالم تمدن‌اسلامی‌بین قرن دوم تا هفتم بود که رونق‌علوم وفنون عقلی در آن دوره اگر چه‌با ترجمه کتب یونانی شروع شده‌بود به بالاترین درجه کمال رسیدوعلماء وحکما و فلاسفه و ریاضیون و منجمین و اطبای بیشماری بوجود آورد که عده منجمین و ریاضیون نامدار و صاحب تالیف‌آن تنها به قریب هفتصد نفر میرسید .

ترجمه کتب عربی

اساس تمدن اروپائی هم تا آنجا که مربوط به علوم و فنون است بوسیله ترجمه کتب علمی عربی از قرن یازدهم و دوازدهم مسیحی بوسیله مترجمین نامداری چون آدلارد از اهل بث‌وقسطنطین‌معروف بآفریقائی وجرارد کرومونی و غیرهم پیدا شده و موجب تولید نهضتی گردید که پنج شش قرن درتکامل بود اگر چه البته زندگی مدنی و اجتماعی‌اقوام‌مسیحی‌اروپاهمواره‌همانا در تحت تاثیر حیات مدنی یونانی و رومی بود . از قرن نهم(قرن‌پانزدهم مسیحی) عوامل‌تمدن عالی تری در اروپا بوجود آمد وبوسیله‌این‌عوامل که توام با حدی از آزادی اجتماعی وسیاسی ونیز (از گاهی بگاهی) صلح و سکون ممتدی بود علم و حکمت و مدنیت رونق گرفته و بمدارج بالائی رسید که قابل‌قیاس با تمدن روم نبود . از طرفی این تمدن جدید مغربی باسرعت ترقی‌و انبساط آن بمقام بلندی رسید و با اختراع طبع و کشف دماغه امید و آمریکا و اصلاح دینی لوترانبساط گرفت و از طرف دیگر مشرق‌زمین وممالك اسلامی پس از استیلای مغول که سر فصل دوره جاهلیت و خاتمه دوره تمدن بود بانحطاط فوق‌العاده گرائید و مشعل علوم و فنون عقلی در آن دیار خاموش ویا خیلی ضعیف شد مثلا در ایران‌حتی علوم روحانی و معارف دینی نیز بالنسبه سست و پوچ‌و بی مایه گردید .برای فرمانروایان مغول یاسای چنگیز کتاب مقدس و متبع گردیده باوستا و قرآن سبقت‌یافت ودر قبال علوم اسلامی از فلسفه و کلام و حکمت الهی و کتب فارابی ورازی و ابن‌سینا و ابن رشد «علوم» کیمیا ولیمیا و هیمیا و سیمیا و ریمیا(که آنهارا«کله سر» نامیدند) ورمل وجفر و اعداد و خرافات و موهومات مغولی و ترکی و کت‌بینی واختلاجات اعضاء و اوزقنق و احکام نجوم عوامانه و جادو و استخراج خبی و ضمیر و تسخیر جن وارواح وتسخیر کواکب و طلسمات و نظایر آنها رایج شد و حتی بجای علم تفسیر و نحو و صرف وعروض‌وادب عالمانه بمقدار ضرورت،علمای‌ظاهری وقشری غرق در مباحث الفاظ بی معنی و بدیع والغاز و معمیات‌بیهوده شدند تا جائیکه بقول قاسم‌بیك‌امین مصری در اعراب بسمله یعنی وجوه مختلف‌ترکیب نحوی بسم‌الله هزار شق قائل شدند .حتی انشای‌فارسی نیز ازپایه تاریخ بیهقی و سیاست نامه تاگودال دره نادری انحطاط گرفت .

نهضت جدید مغرب

این دوره انحطاط عظیم درممالك مشرق اسلامی و مخصوصا درایران قرنی بعد از قرن دوام داشت‌و در این اثنا چنانکه گفته شد نهضت جدیدی مدنی در مغرب زمین پیدا شد و بتدریج‌بالاگرفت و براثر احیاء تمدن و علوم یونانی در آن سامان و کشفیات و اختراعات‌جدید فاصله مدنی مغرب و مشرق بیش از حد تصور زیاد شد . پیشرفت آزادی سیاسی و روحانی و ظهور لوترو اصلاح دینی او ومبارزه‌اش باجمودروحانیان قشری نادان کم‌کم عقل را که بزرگترین موهبت‌الهی برای نوع‌انسان‌است‌اززندان جهل و قیود تعبد و تعصب آزاد کرد و عجب‌آنکه نه‌تنها دراین چند قرن اخیر تمدن و ترقی در مغرب زمین پس از«رنسانس» متوالیا و مستمرا بالا رفت و درشرق اسلامی مستمراو بطور فاحش و ننك‌آور راه سقوط و نزول و انحطاط گرفت بلکه‌ملل شرقی از آن نهضت مدنی و علمی جدید مغرب اصلاو ابدا مطلع هم نشدند و اگر هم چیزی می‌شنیدند عطف نظری ننمودند و شاید سبب عمده همانا اختلاف دین بود چه در قرون گذشته دین ومذهب‌مهم‌ترین و قوی‌ترین وموثرترین‌عامل‌اجتماعی بوده واستیلاء و تسلط‌عظیم‌فوق‌العاده برافکار و اذهان و اعمال و زندگی افراد و جامعه‌ها داشته و شایدنود درصد امور زندگی تحت تاثیر عقاید و افکار دینی جریان داشت‌و بهمین جهت مسلمین تمدن غربی‌را که‌در بین ملل مسیحی ظهور کرده و رواج گرفته بود تمدن مسیحی شمرده و از نظر اجتناب از تشبهٔ‌به کفار در هیچ امری حتی اموردنیوی صرف و علم و تمدن هم تقلید کفار را جایز نشمردند و از بزرگترین عالم اسلامی (یعنی‌ابوریحان‌بیرونی) که این نوع اجتناب از تشبهٔ را تمسخر کرده پیروی نکردند واین حالت افتراق و اجتناب در قرون اخیر بمرور زمان در تحت قیادت پیشوایان متعصب و بسیار شدیدـ العمل و مخصوصا مسلمانان ایرانی دوام کرده و روز بروز شدت‌گرفت و نمونه آن حکایت خاك ریختن است بجای قدم سفیر فرنگی که بدربار شاه طهماسب صفوی آمده بود ودر دوره قاجاریهٔ هم تخفیف نیافته بلکه از بعضی جهات‌سخت‌تر و بدترهم شد و از همین قبیل‌است اینکه وقتیکه از قریب ۱۷۰ سال باین طرف بتدریج اندکی از علم و تمدن فرنگستان درمملکت‌عثمانی از عهد سلطان سلیم ثالث و سلطان مصطفی چهارم و سلطان محمود (که نظام جدید عسگری را درسنه ۱۲۴۱برقرار کرد) و سلطان‌مجید (که تنظیمات مدنی راباخط‌همایونی گلخانه بعنوان «وقعه خیریه» تاسیس نمود) ودر مصر پس از آمدن ناپولیون اول فرانسوی واردوکشی او به‌آن دیار و تقلید محمدعلی‌پاشا از او بعداز تخلیه مصر رواج گرفت بازایران شیعه به‌تقلید از ممالك سنی رغبتی نشان نداد و نیت اصلاحات میرزاتقی خان امیرنظام که درمدت توقف سه ساله خود در ارض- روم انتظامات جدیدعثمانی‌رامشاهده کرده بود و تشبثات میرزا حسین خان سپهسالار که‌مدتی‌دراستانبول سفیر بود و میل باجرای همان‌نوع انتظامات واصلاحات در ایران کرد عقیم ماند .اگر مشاهده بالعیان قدرت نظامی ممالك‌اروپائی‌وشکست خوردن از فرنگیها و عدم قدرت بردفع تجاوز آنها به‌خاك عثمانی و ایران نبود شاید یکی دوقرن دیگر هم آغازبیداری تاخیر می‌یافت .

موفقیت بی نظیریك فرد اروپائی در ایران

آقای الکساندرمیچلی تبعه کشور ایطالیا بدریافت درجه دکتری دانشکده ادبیات ایران نائل گردیده نامبرده فرداروپائی است‌که بچنین مقامی رسیده است . آ-۳۰۴۵۳

دیروز مصادف با روز نوزدهم آذر ماه آغاز سیزدهمین سال‌اعلامیهٔ جهانی حقوق بشر بود . اعلامیه‌مزبور در دهم دسامبر ۱۹۴۸ یعنی دوازده سال قبل از طرف مجمع عمومی سازمان ملل‌متحد بتصویب رسید و حقوق و آزادیهائی را که تمام افراد بشر بطور تساوی باید از آن‌بهره‌مند و متمتع شوند بجهانیان اعلام‌نمود.

خوشبختانه بیشتر حقوقی که برای افراد جامعه بشری دراعلامیهٔ مذکور شناخته شده در قانون‌اساسی ما و متمم آن در پنجاه و چندسال قبل یعنی موقعی که هنوز فکر و اعلامیه جهانی حقوق بشر هم بوجود نیامده بود پیش بینی شده است.

امیدوارم که روز بروز ملل‌جهان در تامین حقوق و آزادیهای مذکور در اعلامیه مزبور برای افراد بشر بیشتر از پیشتر مجاهده نمایند ودر تکمیل اصول و مبانی آن اقدامات مفیدتری کنند تاجامعه عظیم‌بشریت بسعادت و رفاه و صلح پایدار نائل شود و باینجهت لازم میدانم که به مناسبت این روزفرخنده بملتایران و بعموم مللی که شیفتهٔ آزادی بوده و در راه وصول به آن فداکاری

نطق رئیس مجلس‌سنا درجلسه دیروز درمورد :

روزحقوق بشر و ۲۱ آذر

نموده‌اند تبریك بگویم و بروان‌پاك شهدائی که در تمام کشور ها در راه مبارزه برای نیل به این مقصود به افتخار شهادت نائل شده‌اندرود بفرستم .

بیست و یکم آذر

فردا ۲۱ آذر روز نجات آذربایجان ازچنگال دشمنان وطن‌است درشانزده سال قبل یعنی سال ۱۳۲۴ جمعی‌از خائنین وطن‌از پیچیدگی های‌سیاسی و اوضاع آشفته بین المللی فرصتی بدست آورده‌دولت قلابی ازاهریمنان بنام دموکرات آذربایجان تشکیل دادند ونزدیك بود یك عضو بسیار مهم از پیکر ایران عزیز جدا شود.

البته همه آقایان واقعات‌خطرناك و اوضاع ناگوار آن تاریخ‌رابخاطر دارند که گذشته از اشغال خاك ایران از قوای‌دول‌خارجی وسنگینی تعهدات دولت ایران برای پیشرفت جنگ عمومی و فتح نهائی دول‌دوست که هر چه در قوه داشت در طبق اخلاص تقدیم کرد باتحمل‌خسارات ناشی از اوضاع وقت که مهم تراز همه تنزل پول مملکت و گرانی روز افزون بود در چنین حالی گرفتار وضاع آذربایجان گردید که‌تفصیل آن و تذکار فجایعی که د رآن اوقات در آذربایجان بخصوص‌واقع شد موجب هیجان خاطر ها است و بهتر است از یاد آنها بگـذریم و بشکر خدایتعالی بپردازیم کـه همیشه حافظ و نگهبان ایران عزیز بوده و در آن موقع سخت عـزم راسخ وهمت بلند شاهانه‌اعلیحضرت همایون شاهنشاه را در قلع و قمع ریشه فساد برانگیخت که بدون‌پروا از دورنمای مهیب غائله آذربایجان با عزم قوی فرمان صادر فرمود و با همت اهالی وطن پـرست غیور آذربایجان مخصوصا ساکنین شهر نـریز عناصر فساد و خیانت را دفع و ریشه کن نمودند اینك شایسته است بعد از شکر پروردگار توانا تبریك این فیروزی مهم را ازطرف مجلس سنا و عامه ملت ایران در پیشگاه مبارك اعلیحضرت همایون شاهنشاه تقدیم داریم و از خـدای تعالی دوام سلطنت و مزید شوکت ایشان را مسئلت نمائیم .

بقلم: م. کاظم شیمی

بزرگترین نقص فرهنگ ما بی‌هدفی است

کرسی آزاد

نقائص: اولین نقص برنامه ابتدائی ما معلوم نبودن و یا گنگ بودن هدف آن میباشد ، در این مورد خوبست عین برنامه مزبور را در برابر خود قرار دهیم و بدقت مطالعه کنیم و ببینیم این برنامه هدفی را نشان میدهد ؟ من تصور نمیکنم جواب این سئوال مثبت باشد ·فرضا اگر هدفی هم برایش بتراشیم آنقدر کوچك و ناچیز است که بحساب نمیتوان آورد ·

نقص دوم فاقد بودن معلمین و حتی مدیران و نظام صلاحیت دار میباشد ، بنظر من اگر خیلی خوش بین باشیم بیش از ۲ الی ۳ درصد کارمندان تعلیمات ابتدائی‌ما صلاحیت وشایستگی مقام و شغل پر افتخار خود را ندارند ، آموزگاران ما اعم از مرد یازن اغلب خیلی جوان ، بی تجربه ، فاقد معلومات و اطلاعات کافی وصفات لازم آموزگاری میباشند همچنین اکثر وضع مادیشان بسیار بد و حتی عده ای فاقد سلامت‌روح و جسم هستند با این حال از چنین اشخاص بیمار و درمانده و تربیت نیافته چه انتظاری میتوان داشت ؟ دیگراینکه همانطور که دردوائردولتی و وزار تخانه های ما حس همکاری و مسئولیت مشترك خیلی ضعیف است بین کارکنان مدارس نیز این حس بسیار ضعیف میباشد و بدی اوضاع اقتصادی و اجتماعی کارکنان مدارس چنان آنها را پکر و دلسرد کرده که وظیفه تدریس را هم خیلی ناقص و باکراه انجام میدهند · هر آموزگاری که بتواند سعی میکند هر چه زودتر دوش ناتوان خود را از زیر بار سنگین و پر مسئولیت آموزگاری بیرون آورد ·

مشکلات ـ مشکلات کار تعلیماتی ما از دو منبع سر چشمه میگیرند · اقتصادی و اجتماعی ·

۱ـ مشکلات اقتصادی ـ امروزه اکثر کشور های دنیا گرفتار مشکلات اقتصادی هستند و از همین لحاظ فرهنگ آنها هم از این مشکل بی نصیب نیست و این مشکل بنوبه خود بستگی‌تام بمشکلات سیاسی‌واجتماعی دارد و بنا بر این رفع آنهم بموازات رفع دو مشکل دیگر میسر خواهد بود و فقط اطلاعات وسیع ، تشخیص موقعیت و عشق و علاقه وطن پرستی میخواهد که با تهیه نقشه ها و پروژه های صحیح این مشکل بزرگ را حل کند همانطورکه تدریجا دولت آلمان کرد · بدبختانه باید اذعان کرد که تاکنون اکثر دولتهای ما خزانه دولت ویا بیت المال‌ملت رادیوانه‌وار خرج و تلف کرده اند بدون اینکه کوچکترین توجهی بعاقبت کار داشته باشند ـ مسابقات کاخ‌سازی و تهیه اتومبیلهای گرانقیمت و مبل واثاثیه لوکسی‌را که وزارتخانه ها وموسسات ملی ما در این چند سال اخیر گذاشته بودند نتیجه اش جز این ورشکستگی و بدبختی چیز دیگری نمیتواند باشد · اساس اصلاحات هر کشور بسته باصلاح اقتصاد آن کشور است‌وآنانکه باقتصاد کشورشان خیانت میکنند بزرگترین خیانتها را مرتکب میشوند · اگر از همین حالا هم شروع کنیم و دولت‌و ملت تصمیم بگیرند که از اسراف و تبذیر جدا خود داری کنند امیدمیرود که‌تاچند سال دیگر بهبود محسوسی در کلیه شئون‌اجتماعی‌ماپیداشود ·خوشبختانه اوامر شاهنشاه هم در خودداری دولت از کاخ سازی و سعی در صرفه جوئی صادر شده و دولت فعلی هم ظاهرا حسن نیتی در این امر نشان میدهد ولی البته تنها حسن نیت کافی نیست باید با قدرتی که‌دولت در دست دارد وباتکاء وپشتیبانی شاهنشاه جدا در اجرای این امر ایستادگی کند و نه تنها کاخ سازیرا تبدیل بمدرسه سازی ، بیمارستان سازی و راه سازی نماید بلکه روی هزینه سنگین و بی معنی اتومبیلهای دولتی هم یك قلم قرمز بکشد و بودجه آنرا صرف ترمیم حقوق آموزگاران کند ـ خلاصه‌دولت اصلاح طلب باید اصلاحاترا اول از خودش شروع کند ـ مشکل اقتصادی معلمان نیز نتیجه مشکل اقتصادی دولت است و او است که باید این مشکل را بگشاید ـ معلمی که با فقر و پریشانی دست بگریبان است‌چگونه میتواند تدریس کند شب‌چو عقدنماز بربندم ـ چکند با مداد فرزندم ·

۲ـ مشکلات اجتماعی‌ـ ملل‌مترقی ما را جزء ملل عقب مانده محسوب میدارند · آری ملتی که قرنها پیش دارای عالیترین تمدنهای زمان خود بوداکنون عقب افتاده محسوب‌میشود و بدون رو در بایستی خیلی هم عقب افتاده ایم علت این مسئله را هم باید در موقعیت جغرافیائی وپیش‌آمدهای ناگوار تاریخی جستجو کرد ·

دنباله‌این مقاله‌رادرشماره‌آینده‌مطالعه فرمائید

گریپ میلان برای فرناندل

«مادرخوب ! آنچه که من کم دارم آفتاب است .عجب مه‌غلیظی درمیلان وجود دارد. »

این کلمات رافرناندل هنر پیشه مشهور فرانسوی از روی رختخواب اطاق خود برای مادرش که در فرانسه بسر میبرد ، نوشته است.

فرناندل که اخیرا به‌میلان (ایتالیا) مسافرت کرده استدچار گریپ سختی شده و چند روزاست خود را دراطاق هتلی که بسرمیبرد محبوس ساخته .

هرچند که‌فرناندل مریض است ولی شبها تاسناریوی فیلمی را که قرار است بزودی بازی کندنخواند بخواب نمیرود .

اولین تلسکوب

«کلارك» هنرمند معروف توانست اولین تلسکوب بزرك را در آمریکا بسازد .

هنگامیکه یکی از دوستانش زنك اخبار را شکست او بار دیگر برنز زنك را ریخت و در همین موقع بود که از برنز تازه تلکسوب‌بدست‌آمد.

وی در سالهای ۱۸۰۴ تا۱۸۸۷ میزیسته است .

شهرداری و مردم

بحث آینده : کرسی آزاد

عبور از ۵ قاره

سوفیالورن بچارلتون هستون علاقمند شده است

چارلتون هستون و سوفیالورن در صحنه ای از فیلم «سید»

همانطوریکه قبلا اطلاع دادیم سوفیالورن ستاره ایتالیائی اینك در مادرید مشغول بازی در فیلم «سید» اثر کرنی نویسنده و نمایشنامه ـ نویس فرانسوی است · نقش مقابل سوفیالورن رادر این فیلم چارلتون هستون هنر پیشه مشهور امریکائی بازی میکند ژنو یوپاژ ستاره تازه‌کار سینما نیز رقیب سوفیالورن در این فیلم است ·

تاکنون قسمتی ازفیلم برداری‌سید صورت گرفته‌است‌اطرافیان‌سوفیالورن معتقدند ستاره آشوبگر ایتالیائی سخت عاشق چارلتون هستون شده است و علت آنکه سوفیالورن قبول کرددر فیلم«سید» درنقش‌شیمن ظاهر شود علاقه وی به چارلتون هستون است · شایعه عشق سوفیالورن به چارلتون هستون با توجه باینکه سوفیا شوهر خودرا در رم گذاشته و تنها بمادرید آمده است · قوت گرفته ولی خود سوفیالورن هنوز حاضر نشده است در این مورد سخن بگوید ·

امروز در جهان سینما

زندگی و عشق من — بقلم سوفیالورن

یکی‌از سردبیران مجلات نوشت :

وقتی سوفیالورن وجود دارد کس‌دیگری را نمی‌توان خوشگل نامید

دیروز امروز

ناراحتی شدیدی‌بمن‌دست‌داد. بلافاصله تشخیص دادم‌که او همان زنی است که پدرم عاشقش شد وهنگامی که مادرم ، خواهرم را حامله بودبااو ازدواج کرد . درست در بدترین موقع من نا مادری خودرا ملاقات کرده بودم . البته من تا هنگامی که بسن دهسالگی رسیدم درباره او چیزی نشنیده بودم . اما تشریح قضیه به آرامی و ملایمت از زبان مادر انسان یك مطلب است و رو برو شدن با زن پدر در چنین‌وضعی آنهم در حالی که با فریاد می‌گوید حق نداری از نام خانوادگی پدرت استفاده کنی چیز دیگر . بخصوص که این افتضاح در حضور دو هزار دختر که برای شرکت در فیلم اجتماع کرده بودند و جلوی‌چشمان زل زده ونگاه های تمسخر آمیز آنان روی داد . زانوانم سست شده بود واز شدت هیجان می لرزیدم .

خوشبختی دراین‌جا بود که در این کشاکش متصدی مسابقه‌مادرم را صدا کرده وباو گفته بود که من پذیرفته شده ام . از این رو او خوشحال وسر بلند مانند برج (پیزا) در میان جمعیت ایستاده بود . من بسوی او دویدم ودر پناه او آرامش خودرا بدست آوردم بخصوص که اکنون صاحب‌شغلی نیز شده بودم .

۵ روز کار مبلغی معادل ۲۰ لیره نصیب ما کرد . آنموقع غرق خوشحالی بودیم و خودرا متمول حس می کردیم . هرگز نمی توانستیم تصور کنیم اینکار شاید بیش از یك هفته طول نکشد وپس از آن ممکنست ماه‌ها بیکاربمانیم.

اولین باری که مزه پول مفت زیر دندان من مزه کرد هنگامی بود که عکسهای مختلفی جهت «فومتی» از من گرفتند . «فومتی» که معنای آن«قطعات کوچك‌دود» است سری کارت پستال هائی‌است که‌در آن زمینه اصلی را پرده دود مانندی تشکیل داده روی این‌زمینه تصاویر زنان زیبا و خوش اندام‌را چاپ می کنند .

یکی از سر دبیران مجلات پس از انتشار کارتهای من نوشت بهتر است اسم این دختر را سوفیای خوشگل بگذاریم زیرا وقتی‌سوفیا وجود دارد کس دیگری را نمی توان خوشگل نامید .

دراین میان من به کار خود بعنوان سیاهی لشکر در فیلم ادامه میدادم و امیدوار بودم روزی بتوانم بطور واضح شکل واندام خودرا روی پرده ولو برای چند ثانیه نشان دهم .

طی فیلمبرداری از فیلم «کجا می روی» ، روزی بهر حقه ای بود خودرا بجلوی دوربین رساندم ودر مسیر «دبوراکر» که نقش اصلی‌را داشت قرار دادم تا روی پرده دیده شوم . دبوراکر درست از جلوی من عبور کرد . ولی افسوس او با آرایش کامل و شکوه وجلال فراوان از کنار من می گذشت و منکه‌در نقش کنیز ظاهر می شدم با صورتی سیاهرنك و زیتونی‌و لباسی مندرس در کنارش قرار داشتم . مسلما به هیچوجه این وضع نمی توانست جلب توجه کند .

بالاخره در فیلم بعد رل مهمتری بمن واگذار شد . من بایستی در یك صحنه ظاهر می شدم و حرف میزدم ولی تمام حرف من این دو کله بود .

«صبح بخیر» . اما بهر حال آغاز کار بود ودر فیلم بعد چند کلمه بر رل من اضافه شد . یعنی می گفتم «صبح بخیر : خانم! حال شما چطور است . روز دل انگیزی است .اینطور نیست ؟»

موضوع‌جالب اینجاست که‌عکس هائی‌که‌از من از «فومتی»انتشارمییافت توانست برای‌اولین بارموجب شودکه من اهمیتی در زمینه کار سینمابدست آورم ، نه کوشش و فعالیت‌هائی که دراستودیو وجلوی دوربین های فیلم برداری میکردم .

دراین عکسها من در نقش‌هائی که برای یك دختر ۱۵ ساله بسیار بزرك مینمود نظیر یك شاهزاده خانم عرب یك خانم درباری عالیمقام یك ملکه کولی ویایك بالزین معروف ظاهر میشدم اما نخستین فیلمی که‌درآن‌نقش بزرگی بمن محول شد افریقا در زیر دریا نام داشت ومحل وقوع‌حوادث آن‌دریای سرخ بودمن تصور میکردم واقعا باید بدریای سرخ بروم ودرآنجا فیلم برداری کنیم ،

ناتمام

بزرگترین کلاهبرداری «پزشگی» درفرانسه

یك‌زن ۲۴ساله فرانسوی معتقدبود بیماریهای علاج ناپذیر را باتزریق « مغز ـ استخوان » که یك پزشك آمریکائی کشف‌کرده است معالجه‌میکند. ولی بجای آن به بیماران پنی‌سیلین تزریق میکرد .

همه چیز از همه جا

شوهر خانم پوتی که‌در وتیری سورسن(فرانسه) ساکن است‌به بیماری تصلب شرائین که‌ممکن است اورا فلج کند مبتلااست .

خانم پوتی در کلانتری مونتروی فرانسه اظهارداشت که‌روزی یك زن جوان مو طلائی نزد من آمد و گفت من پرستار وهمکار یکی‌از پزشگان مشهور امریکائی بنام پروفسور ویلفرید هستم او یك داروی جدید برضد بیماری تصلب شرائین کشف کرده است که‌اثر معجزه آسادارد .

این‌دارو از مغز استخوان تهیه شده‌ولی از آنجا که‌پروفسورویلفرید حق‌ندارد این دارو رادرفرانسه بکار ببرد آنرا محرمانه میفروشد .

چنانچه شما مایل هستید شوهرتان بهبودی یابد باید قبلا مبلغ ۲۰۰هزار فرانك بمن پرداخت کنید .

پزشك هرگز نیامد

پیشنهاد قبول شد و پرستار اظهار داشت که فورا معالجه را آغازمیکند ، ابتدا هردوروزترزیقی بشوهرخانم پتی صورت گرفت درواقع راجان و شه همکارقلابی‌پروفسوررویلفریدبداروخانه مجاور منزل خانم پتی رفته و یك‌شیشه پنی‌سیلین خریداری کرده وآنرا بعنوان مغز استخوان به‌پای‌آقای پتی‌تزریق میکرد .

راجان هردوروز یکباربخانه بیمار می‌آمد . روزی خانم پتی ازاینکه پس ازمدتی هنوز پروفسورویلفریدبسراغ شوهر او نیامده است اظهار تعجب کرد .

اما روز بعد تلگرافی بامضاءویلفرید دریافت کرد که بزودی خواهدآمد، ولی فردای آنروز بازویلفرید نیامد. اماسرانجام داماد خانم پتی ازروی‌این کلاهبرداری پزشگی که‌درسالهای اخیر درفرانسه بی‌سابقه بوده‌است پرده برداشت .

راجان وشه دستگیر گردید ودر اولین بازجوئی اظهارداشت که‌مدتی است ازنام پروفسور ویلفرید که وجود خارجی ندارد به کلاشی مشغول است .

بموجب گزارشی‌که پلیس فرانسه تهیه کرده‌است راجان وشه‌تاکنون میلیونها فرانك فرانسه از این راه کلاهبرداری کرده‌است ولی‌معلوم‌نیست پولهارا چه کرده زیرا زندگی اوخیلی ساده ومحقر است .

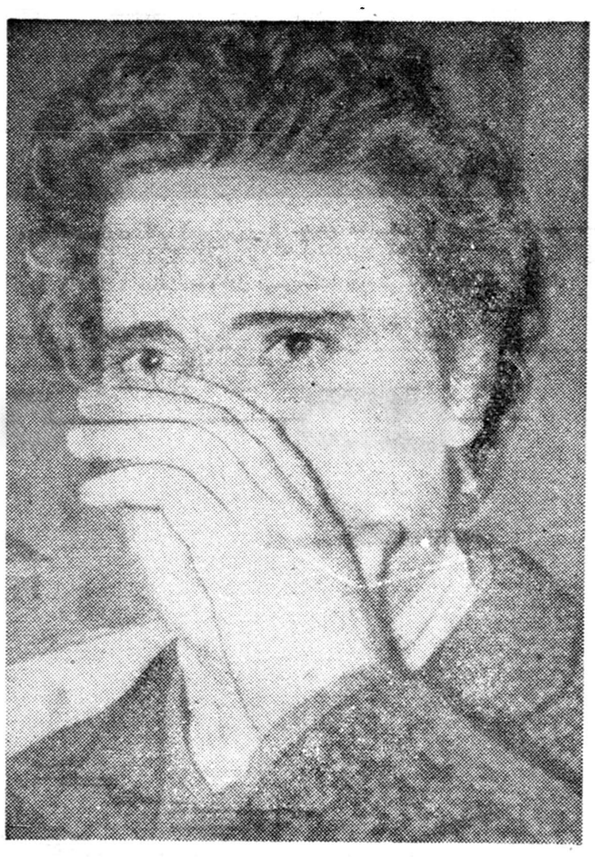

راجان وشه‌پس‌از آنکه درامتحان پرستاری شکست خورد‌به‌کلاهبرداری پزشگی پرداخت .

کشف یك قلعه روسی

هیئت هشت نفری باستان شناسی اسپیتیزبرگن مرکب از آلمانها، نروژیها ،ودانمارکیها ،فنلاندیها و هلندیها که به سر پرستی دکتر هانس کریستیان تابستان سال گذشته مشغول یك سلسله عملیات حفاری در ناحیه اسپیتیز برگن‌واقع در مرز نروژ بودبه‌عملیات خودخاتمه داد

این هیئت درمنطقه «روسکیلا» یك قلعه‌روسی‌متعلق‌به‌اواخر قرن‌هیجدهم راکشف کرد ودرحدود یك تن‌آثار باستانی در آنجا استخراج نمودند این مقر نظامی بعلت از بین رفتن کلیه افراد آن در اثر عناد خوددر بوته فراموشی افتاده بود درمیان بدست آمده است که‌برای تحقیقات تحت آزمایشهای استخوان شناسی آثار کشف شده بیست‌اسکلت قرار خواهند گرفت .

سیزدهمین ستاره

-۱۳۹-

بسر برند .

آفتاب تازه غروب کرده بود که در کوچه بصدا در آمد و صدای گودفری در راهرو بگوش رسید .

سلیا آهسته خود را بکنار تختخواب کشید و نزدیك‌جیمی زانو زد و زیر لب گفت :

ـ خداحافظ عشق من .

گلویش سخت فشرده شد ودیگر نتوانست حرف خود را تمام کند.

از کنار تختخواب دور شد و در گوشه‌ای ایستاد بی‌اختیارسیل اشك از چشمانش سرازیر شد .

در همین هنگام ضربه‌ای بدر نواخته شد و صدای گودفری از پشت در بگوش رسید .

ماریتا در حالیکه شمعی بدست داشت گودفری را بداخل اطاق راهنمائی کرد . آموس جیمی را روی برانکارد خوابانید ازاطاق خارج ساخت .

فصل شانزدهم

آن شب گلوله باران تخفیف یافته بود ولی فردای آن روز که یکشنبه بود از صبح زود بارانی از گلوله های آتش‌زا و انفجاری بر شهرباریدن گرفت .

سلیا و ماریتا جرات نکردند از زیر زمین خارج شوند . از صدای گلوله ها پیدا بود که تیراندازی از همه طرف شروع شده است . هوای‌زیرزمین مرطوب وخفه کننده‌بود .

از روشنائی ضعیفی که از دریچه های آهنی به داخل این‌محوطه می‌تابید معلوم نمیشد که چه وقت روز است . نور خورشید در خارج همه جا روشن کرده‌بود ولی معمولا در اواخر بهار و اوایل تابستان هوا ناگهان طوفانی میشد و سلیا امیدوار بود که بعد از ظهر آن روز بارندگی آغاز شود .

باین ترتیب باروت توپها رطوبت میکشید و ممکن بود برای مدتی گلوله باران قطع شود .

از تصور اینکه توانسته است جیمی را از مهلکه نجات دهدوجدو

-۱۴۰-

نشاط زیادی در خود احساس میکرد .

ازاین فکر بقدری قوت قلب در خود احساس کرد که دیگر از گلوله های دشمن ترسی نداشت . از زیر زمین خارج شد و در صدد تهیه قهوه برآمد و ماریتا یك تکه نان ذرت خشك بدست آورد و دو نفری در آشپزخانه مشغول صرف صبحانه شدند .

درهمین‌هنگام‌صدای‌انفجارمدهشی از خیابان متینك‌استریت‌بگوش رسید و مناره ناقوس کلیسای سن‌میشل مورد اصابت‌قرارگرفت.

سلیا و ماریتا بطرف پیاده رو دویدند ولی خوشبختانه آسیب زیاد به‌مناره وارد نیامده بودولی هنگام سقوط به خیابان بازوی چپ مجسمه «ویلیام‌پیت» شکسته بود .

شبهای یکشنبه دوشنبه وسه شنبه چارلستون همچنان زیر آتش توپخانه انگلیسها قرارداشت‌پس‌از یکماه که‌از آغاز نبرد میگذشت سلیا وماریتا به تجربه دریافته بودند گلوله‌هائی که‌از جانب دماغه شلیك میشود به قسمت شمال‌شهر میافتد و تنها گلوله توپهائی که‌از طرف جزایر اطراف وکشتی‌هارها میشد بقسمت جنوبی شهر که‌خانه ویویان در آنجا قرار داشت میافتاد .

هنوزازسرنوشت جیمی وآموس اطلاعی دردست نبود .از هنگامی که ذخیره گوشت و نمك از طرف سربازان ضبط گردید غذای سلیاو ماریتا منحصر به‌برنج وسبزی ونان شیرینی‌شده‌بود ، ظهر روز سه شنبه ناگهان ابرهای سیاهی آسمان چارلستون رافرا گرفت غرش رعد باصدای انفجار گلوله‌ها درآمیخت .سلیا برای تهیه آب‌مشروب سطل آبی را برداشت که پیش‌از شروع شدن رگبار از چاه آب بکشد .

ازدور صدای انفجار گلوله‌ها بگوش میرسید ، توپخانه کشتی‌ها همچنان خاموش بود .ماریتا نیزبرای چیدن سبزی‌بباغ رفته بود ، سلیا سطل‌هارا از آب پردکرد وبآشپزخانه برد وباردیگر کنار چاه بازگشت ،همینکه‌سطل‌هارادوباره بزمین گذاشت صدای ماریتا را شنید که‌بشدت فریاد میزد بسرعت روی خودرا برگردانید ،ماریتا نزدیك نرده‌های‌خانه «گودفری» ایستاد و زنبیل پیاز وتربچه‌ها از دستش افتاده بود، در آنطرف نرده‌ها آشپز«گودفری » صورتش‌رادر میان پیش بندخود پنهان کرده‌بشدت گریه میکرد .

-۱۴۱-

سلیا باعجله بطرف نرده‌ها رفت وبااضطراب زیاد پرسید :

چه‌خبر شده است ؟

ماریتا نیز که‌پیش‌بند خودراجلو چشمانش گرفته وهق‌هق گریه میکرد باکلمات مقطع جواب داد :

ـخانم سلیا . .بدبخت شدیم . . .آنی میگوید . . .که‌تارلتون دیگر صدادرگلویش خفه شد نتوانست چیزی بگوید

دراین هنگام «آنی »آشپز«گودفری»باگریه دنبال حرف اورا گرفت.

ـبله تارلتون این عنصر پلید . . .

آنی وماریتا باهم حرف میزدند سلیا از گفته‌های آنها چیزی نمی‌فهمید .

دختر جوان باعصبانیت بازوی ماریتا راگرفت‌وسخت‌تکان‌داد گفت ساکت شو،زودتربگوبه‌بینم چه‌اتفاقی روی‌داده‌است ؟

ماریتا سعی میکردم آنچه راکه‌شنیده است برای‌سلیا بازگوید ولی بغض گلوی اورامیگرفت وبزحمت گفت :

ـ خدا بماکمك کند . . .«آنی»میگوید . . .که‌تارلتون با امریکائی هائی که طرفدارش هستند . .

باز گریه مجال نداد حرف خودرا تمام کند ولی پس‌از لحظه‌ای‌با زحمت زیاد ادامه داد :

خانم سلیا ،تارلتون وطرفدارانش مونکزکرنر» رااشغال کرده وتقریبا تمام سربازان سرهنك واشنگتن را کشته‌اند . . .رودخانه کوپر اکنون دردست آنها است .

لرزش خفیفی سراسر بدن سلیا رافرا گرفت .

آنی توضیح داد :

ـاین‌کار روز جمعه صورت گرفته ولی آقای «گودفری » همین امروز از قضایامطلع شده‌است .

ماریتا که‌همچنان صدای گریه‌اش بلندبوددرحالیکه پیوسته بسرو سینه خودمیزد گفت :

ـاگر آقای جیمی وآموس شب شنبه حرکت کرده‌باشند بطور قطع ازدست آنهانجات نیافته‌اند واکنون مسلماهردوآنها ازدست رفته‌اند :

سلیا وماریتا باآه وناله دراین خصوص بحث میکردند ولی‌سلیا

-۱۴۲-

ساکت بود .

توپها تیراندازی میکردند ولی سلیا صدای آنهارا نمی‌شنید .

دختر جوان مدتی بهمین حال‌ماند .

ناگهان صدای ناقوس کلیسا بلند شد، سلیا متوجه گردید که بادستهای خود نرده هاراچنان محکم گرفته‌است که‌بشدت احساس درد میکند ،آنگاه صدای آنی وماریتا راشنید ولی این‌صدا ها برای‌او مفهومی نداشت .

یکمرتبه زانوهایش سست شد وبزمین افتاد ،سرخود راروی زانوانش گذاشت وچنان بشدت گریست که‌ماریتا وآنی ازشیون و زاری دست‌برداشتند .درست درهمان هنگام صفیر گلوله‌ای ازبالای سراو شنیده شدولی کوچکترین توجهی نکرد .دومین گلوله نیز بالای سرش منفجر گردید سلیاازجای خود تکان نخورد .

دراین هنگام دستی‌روی‌شانه او گذاشته شد وصدای دارن بگوشش رسید که میگفت :

ـهمراه من‌بیائید .

دارن دست اوراگرفت وبزحمت ازروی زمین بلند کرد .

دختر جوان نمیتوانست سرپابایستد .

دارن درحالیکه بازوی اوراگرفته بود گفت :

ـمتاسفم ازاینکه این‌خبر رابشما اطلاع‌داده‌اند .

سلیالبهای خشك شده خود را با زبانش لمس کرد و توانست این دو کلمه را برزبان بیاورد .

ـدارن .... جیمی ؟

ـقول می دهم آنچه را که در این باره میدانم برای شما بگویم. عجالتا از اینجا دور شویم چون کشتی ها شروع به تیراندازی کرده اند

پا های سلیا قدرت راه رفتن نداشت. دارن که بازوی او راگرفته بطرف ساختمان میبرد گفت :

ممکن است کشتی حامل جیمی بسلامت به «بلوود» رسیده‌باشد. یا اینکه سرنشینانش در میا ن‌درختان اطراف رودخانه متوقف ساخته و خود در گوشه ای مخفی شده باشند .

ـسلیا آهسته گفت :

فرهنگی ورزشی

مسابقه کشتی تیم ایران با تیم شوروی و بلغارستان

قهرمانان کشتی خود را برای مسابقات جهانی توکیو آماده میکنند

رئیس فدراسیون کشتی کشور طی مصاحبه‌ای گفت :

★ بودجه فدراسیون برای پیشرفت کشتی کافی نیست

★ بایستی در مراکز استانها فعالیت زیادتر شود

★ در بعضی ازشهرستانها هیچ فعالیتی دیده نمیشود

اولین دوره مسابقات کشتی تشویقی فدراسیون کشتی کشور در سال جدید ورزشی بخوبی برگزار شد. دراین مسابقه تشویقی ۸۰۵ نفر از قهرمانان تهران وبعضی‌از شهرستان ها شرکت داشتند ودر طول جریان مسابقه مدال طلای کشتی جوانانی بااستعداد دیده شدند که می‌توان آتیه درخشانی برای آنان پیش‌بینی نمود. در حقیقت می‌توان گفت این عده جوانان پشتوانه بسیار خوبی برای تیم ملی کشتی ایران خواهند بود

درتماسی که خبرنگار ما باآقای سرهنگ معروفخانی رئیس‌فدراسیون کشتی کشور گرفت . وی درباره برنامه‌آینده فدراسیون کشتی کشور اظهار داشت

مسابقات جهانی ـ اوایل‌خردادماه سال آینده مسابقات جهانی کشتی درتوکیو آغاز میشود . قهرمانان ایرانی برای شرکت دراین‌مسابقات شش ماه فرصت دارند فدراسیون کشتی کشور برای آماده نمودن قهرمانان تیم ملی کشتی ایران‌جهت شرکت درمسابقات جهانی در نظر دارد دراین مدت بایکی از تیمهای نیرومند خارجی تماس بگیرد. واین تماس به‌پیشرفت قهرمانان جهت شرکت درمسابقات نهایت کمك خواهد کرد. ضمنا فدراسیون های کشتی شوروی و بلغارستان از تیم ملی کشتی ایران دعوت‌هائی‌نموده‌اند که برای انجام یکدوره مسابقات دوستانه به آن کشورها مسافرتهائی بنمایند . فدراسیون کشتی کشور در صورت تصویب شاهنشاه باین مسافرت خواهد رفت .

آقای‌سرهنگ‌معروفخانی‌افزود که فدراسیون کشتی پس از انجام مسابقه تشویقی مدال طلا همه ماهه مسابقات تشویقی برای قهرمانان ترتیب خواهدداد. تاآینکه بدن‌قهرمانان آماده مسابقه باشد .

درشهرستانها

رئیس فدراسیون بخبرنگار ما گفت‌بنظر من برای جلوگیری از عقب‌رفتن سطح کشتی در ایران فدراسیون کشتی کشور احتیاج به بودجه بسیار زیادی دارد. که بااین بودجه فعالیت خودرا درشهرستانها آغاز نماید واز جوانان با استعداد شهرستانی نیز جهت عضویت درتیم ملی ایران‌استفاده کند.

درحال حاضر در اکثر شهرستان های ایران فعالیت واقعی برای تعمیم کشتی‌بین جوانان‌نمیشود . فدراسیون کشتی کشور بایستی در مرکز هریك از استانها یك تشك‌و یك مربی دائمی داشته باشد . در تهران نیز باید یك اردوی دائمی کشتی باشرکت ۲۰ نفرکشتی‌گیر ۵نفر ازتهران و ۱۵ نفرازشهرستان ها برپا شود . نفرات این اردوهمه ماهه بایستی عوض شوند و نفرات دیگری جهت فرا گرفتن فنون کشتی درآن شرکت نمایند .

نمایندگان فدراسیون کشتی کشور در مراکز استانها موظفند بااستعدادترین افراد شهرستان ها رابفدراسیون معرفی نمایند .

فدراسیون نیز در این اردو هـای یکماهه کشتی‌گیران باارزش را جهت تمرین تیم ملی انتخاب‌خواهد کرد. فدراسیون کشتی کشور در صورتی قادر بانجام چنین برنامه تعلیماتی خواهد شد که‌بودجه آن بحدی باشد که بتواند۳۰مربی‌برای تهران و۱۲ مربی جهت مراکـز استانها استخدام نماید .جمعا در حدود ۳۰تشك برای مراکز استان ها و شهرستانهائیکه تشخیص داده میشود فعالیت کشتی‌دارند لازم‌می‌باشد.

استفاده از شهرستانها

این گونه فعالیت برای فدراسیون کشتی کشور ضروری میباشد زیرا قهرمانان فعلی‌کشتی ایران بالاخره روزی بایستی بناچار صحنه‌مسابقات راترك کرده وجای خودرا به‌جوانان واگذار نمایند . آنعده جوانانی‌که بتوانند جای این قهرمانان رابگیرند بایستی از میان قهرمانان تهران و تمام شهرستانها انتخاب شوند.

چندین سال است که از میان مردم بااستعداد استان آذربایجان که‌درحدود ۵میلیون نفر جمعیت داردحتی یکنفر عضویت تیم ملـی کشتی ایران رانداشته است .

این برنامه فدراسیون برنامه‌ای است که می‌تواند از عقب رفتگی کشتی در ایران جلوگیری نماید. وبعقیده من شهرستانها بایستی کاملا دراختیار فدراسیون کشتی کشور باشند تابتوان سروصورتی بوضع کشتی ایران داد . وگرنه کشتی‌گیران دنیا نیز در کشورخود بیکار نیستند وهمه‌ساله فعالیت‌خود را دراین زمینه بیشتر می‌کنندزیرا ورزش کشتی ورزش سنگینی است که‌بایستی برای آن پشتوانه‌ساخت وباچندین قهرمان تیم ملی نمیتوان سالها بمقام قهرمانی تکیه کرد . هرکشور لااقل احتیاج به‌چهار تیم قوی در ردیف تیم ملی دارد .

درکشورهای خارج

درحال حاضر کشورهای آلمان، لهستان ، بلغارستان، ژاپن‌وپاکستان باسرعت عجیبی دررشته کشتی به جلومی‌آیند درصورتیکه مانتوانیم‌به فعالیت‌خود بیافزائیم خودبخود از آنها عقب خواهیم ماند.

این برنامه که مورد نظرمن‌است برنامه‌ای است که روی حساب‌دقیق که شده است احتیاج به بودجه کافی دارد . وبودجه فعلی فدراسیون اصلا قادر نیست که حتی یکدهم این برنامه سنگین را بموقع اجرا گذارد.

آقای معروفخانی در خاتمه‌افزود که من امیدوارم که تحت توجهات مخصوص شاهنشاه اولیاء ومسئولین که علاقمند به پیشرفت امرورزش درکشور میباشند باتوجه به علاقه شدیدی که مردم نسبت به ورزش کشتی کشور نشان میدهند توجهی به وضع فدراسیون های ورزشی بنمایند.

چون ورزش درحال حاضر از صورت شانس خارج شده است و بصورت حساب درآمده است هـر کشوری بیشتر فعالیت کند .ثمره بیشتری خواهد داشت ماهم در کشور خود لااقل بایستی اگرقدمی جلو نمیرویم بعقب هم برنگردیم. این برنامه پیشنهادی من بـرای نگهداری سطح کشتی ایران در شرائط فعلی است که از این‌عقب‌تر نرود.

مسابقه وزنه‌برداری تشویقی باشگاه فردوسی

باشگاه ورزشی فردوسی بمنظور پیشرفت ورزش وزنه برداری‌یك دوره مسابقات تشویقی برای وزنه‌برداران مبتدی زیرنظر فدراسیون وزنه‌برداری کشور ترتیب داده‌است . دراین مسابقه از طرف سازمان وزنه‌برداری باشگاه فردوسی به‌قهرمانانیکه رکورد سابق خودرابشکنند جوائزی داده خواهد شد این مسابقه از ساعت ۵ بعداز ظهر روزدوشنبه آغاز گردیده است .

کنکور در دبیرستانها

اخیرا از طرف آقای دکتر صدیق وزیر فرهنك بکلیـه دبستانها و دبیرستانهای‌کشور دستور داده شده که از سال تحصیلی آینده فارغ‌التحصیلان دبستانها باید پس از شرکت در آزمایش ورودی و موفقیت در کنکور در کلاس اول دبیرستان ثبت نام نمایند .

وزیر فرهنك متذکرشده‌است این گونه دانش آموزان کـه استعداد تعلیمات نظری ندارند به آموزشگاه های حرفه ای‌وفنی راهنمائی شوند .

همه ساله بیش از ۱۵۰هزار فارغ‌التحصیل ازدبستانها خارج می شوند و با اطلاع کامل از اینکه در سراسر کشور بیش‌از ۲۶ آموزشگاه حرفـه ای و هنرستان صنعتی وجود ندارد ممکن نیست از این آموزشگاه های فنی که تعداد آنها برای ده‌ها هزارفارغ‌التحصیل‌دبستانی کافی نیست استفاده کرد ؟

بااجرای این دستور از سال تحصیلی آینده مطمئنا عده زیادی ازفارغ‌التحصیلان‌دبستان ها قادر نخواهند بود در کنکور موفقیت حاصل نموده و درکلاس اول دبیرستان ثبت نام‌نمایند و چون ۲۶ آموزشگاه حرفه ای کشور بیش از ۲۶۰۰ هنرجو گنجایش ندارد و قادر نخواهد بود ۷۰هزارنفر فارغ‌التحصیلان دبستانها را که موفق‌بگذراندن امتحانات ورودی دبیرستانها نشده اند بپذیرد ناچار بقیه دانش آموزان فارغ التحصیل دبستانـی بلاتکلیف خواهند ماند .

دستور آقای دکتر صدیق وزیر فرهنك درباره‌دانش‌آموزان فارغ‌التحصیل دبستانها کـه‌به هیچوجه استعداد طی مدارج‌عالیه تحصیلی را ندارند بسیار بجاو قابل تحسین و تمجید است و ادامه تحصیل این افراد در آموزشگاه های حرفه ای‌مملکت ماکه ازهرجهت احتیاج وافربا صنعت گران ماهر و ورزیده‌دارد کار بسیار مفیدی است .

ولی چون در حال حاضر ۲۶ باب آموزشگاه های حرفه ای‌که ما در سراسر کشور داریم گنجایش پذیرفتن متجاوز از ۵۰ هزار تن فارغ‌التحصیل‌دبستان های کشور را ندارد جا دارد بجای آنکه همه ساله بر تعداد دبیرستان های کشور افزوده شود این اعتبارات بمصرف ساختن آموزشگاه های حرفه‌ای باندازه کافی در سراسر کشور برسد تا این‌دستور بنحومطلوب اجرا شود و دانش آموزان‌فارغ‌التحصیل دبستانها که برای‌طی مدارج عالیه بهیچوجه استعداد ندارند در این آموزشگاه ها که بنفع مملکت و مردم‌و خود دانش آموزان خواهد بود بفرا گرفتن حرف وفنون مختلف مشغول گردند تا هم از ادامه تحصیل افراد بی استعداد و بی ذوق جلوگیری‌شود و هم‌از وجودآنان بعنوان صنعتگران ماهروورزیده در امور مختلف مملکت استفاده شود .

فردوس قربانی

قهرمان پیاده‌روی جهان

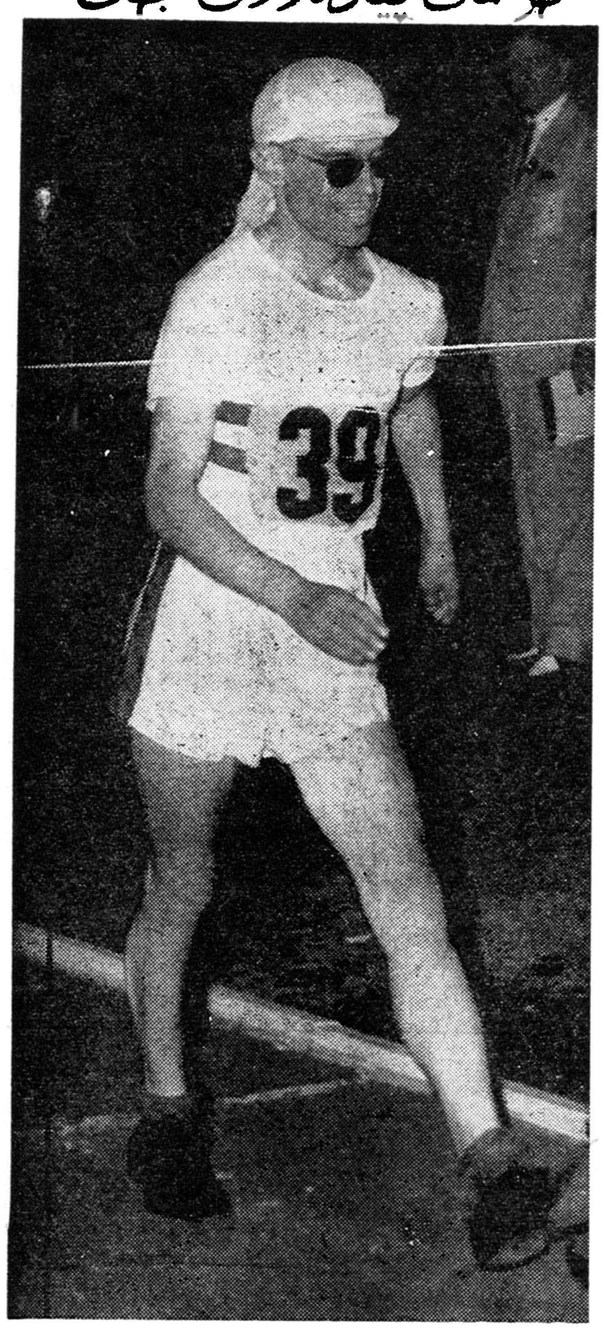

اکنون در تمام جهان ورزش پیاده‌روی ارزش و اهمیت فوق‌العاده‌ای پیدا کرده است . هر سال‌در اغلب کشور های جهان‌مسابقاتی بمسافت‌های زیادتا ۵۰ کیلومتر انجام میشود .

یکی از بازیهای جالب المپیك مسابقه پیاده‌روی است که‌بمسافت ۵۰کیلومتر انجام میشود و طرفداران بیشماری دارد .

امسال « دون تامپسون » قهرمان انگلیسی توانست در مسافت۵۰ کیلو متر کلیه رقیبان سرسخت خودرا شکست داده‌آنهاراعقب‌بگذارد. وی توانست این مسافت را درمدت ۴ر۲۵ر۳۰ ساعت طی کند وقهرمان پیاده‌روی جهان گردد .

تشویق از قهرمانان رکوردشکن

باشگاه ورزشی دارائی تهران در جلسه رسمی خود تصمیم‌گرفت که ازاین تاریخ ببعد کلیه قهرمانان باشگاههای دارائی تهران و شهرستانها که در رشته‌های مختلف ورزشی موفق شوند رکورد خودرا بشکنند و یاامتیازاتی برای باشگاه خود کسب نمایند جوائزی داده شود .بهمین مناسبت از طرف باشگاه دارائی تهران جهت آقای‌اکبر، کوری قهرمان وزنه‌برداری باشگاه دارائی اهواز که موفق گردیده است رکورد خودرا شکسته ورکوردی برابر ۴۱۰ کیلو گرم بجای گذارد یك کاپ نفیس ارسال گردیده است این کاپ در جشن‌سالانه باشگاه دارائی اهواز که قرار است‌در حضور آقای محب رئیس‌سازمان های ورزشی دارائی کشور انجام گردد به‌قهرمان نامبرده داده‌خواهدشد

اعزام مربی‌کشتی به‌اهواز

بنابدعوت باشگاه دارائی اهواز آقای عرب جهت تمرین کشتی‌گیران باشگاه دارائی اهواز باقطار باهواز عزیمت نمود . کشتی‌گیران شهرستان اهواز هنگام ورود از مشارالیه استقبال کردند .

قهرمانان مسابقه تشویقی دوچرخه‌سواری کاپ امین‌سرور

روز پنجشنبه مسابقه تشویقی دوچرخه‌سواری کاپ امین‌سرور از میدان ۲۴اسفند با شرکت ۲۵ نفر از قهرمانان‌مبتدی بمساحت ۵۳ کیلو متر در جاده کرج انجام گردید .

در نتیجه آقایان شیوائی با رکورد ۱۷ر۲۰ر۱ ساعت مقام اول عیسی مقدم ،دوستی ، آقائی،اکبر چیذری مقامهای دوم تا پنجم رابدست آوردند .

این مسابقه بداوری آقایان برته ، امین سرور، غفار ، ابوطالب ، چیذری انجام گردید.

جوائز قهرمانان در جشن سالانه باشگاه دارائی داد ه‌خواهد شد .

در عکس بالا قهرمانان اول تا پنجم‌مسابقه دوچرخه سواری در کنار آقای امین‌سرور دیده میشوند .

PAS
PERSIAN AIR SERVICES

گردش سال نو
با هواپیمای
جت ((برفی))

پیست‌های باشکوه ورزشهای زمستانی اروپا چشم براه شماست
شرکت هواپیمائی پارس شمارا به‌پرواز با هواپیمای جت «برفی» بوئینك ۷۰۷ امیریال خود به اروپا واستفاده از پیستهای ورزش‌های زمستانی دعوت مینماید .
اولین پرواز ۲۹ آذرماه
خیلی ارزان‌تر از آن است که فکر میفرمائید ـ برای اطلاع به‌صفحه آخر مراجعه فرمائید
آ ـ ۳۴۴۱۶

شروع اولین دوره مسابقه بزرگ پیاده روی

بتمرینات خود ادامه بدهند و برای رکورد خوبی باشد بکوشش وجدیت آنکه اولین مسابقه پیاده روی دارای خود بیافزایند .

در شماره های آینده تاریخ‌قطعی مسابقه پیاده روی را باطلاع شرکت‌کنندگان وتصمیمات‌کمیسیون‌مخصوص مسابقه وعلاقمندان خواهیم رسانید.

از راست بچپ آقایان ـ اکبری ـشاه معتمدی ـ محمدی ـکلانتری ـ تقدسی ـآ گاهی ـ رضوانروح ـ تهرانی‌زاده ـ جدلی ـ روشن ـ خلیلی ـ مصلحی ـطاهری .

ازراست آقایان ـفصیحی ـ بهرامی ـ کشانی ـ کی‌نژاد ـ افشاری ـ داوری ـزمانی ـحلوائی ـشیرین‌پور ـ میلانیان ـ محبوبیان .

ازراست آقایان ـ میر ـ نادری ـ بابازاده ـ اقبال‌نیا ـ صدیقی ـرئوف ـ معدنی ـ خان‌محمدی ـواکسی‌مقدم ـالمعی ـ خضر بان .

از راست آقایان ـاشرافی ـ نقیب‌السادات ـ تقوی ـ کرباسیان ـ حکمی‌خواه ـ مهاجر ـ احمدپور ـ صادقیان ـ ذوالفقاری ـ نقیبی ـ کیانپرور.

اجتماعی

خوانندگان عزیز توجه فرمائید

هرسئوال ویا مطلب شما دراین ستون بلافاصله منعکس‌میشود . سئوالات ویا مطالبی‌که احتیاج بتحقیق ویا پرسش از مراجع دولتی داشته باشد ، بفاصله یکروز چاپ میشود .

درصورت تقاضا ، از ذکر نام خودداری‌میشود.

ازساعت ٦ تا ۷بعدازظهر هرروز میتوانید بوسیلهٔ تلفن شماره ۱۹-۳۰۰۱۱ تماس بگیرید وهرنوع سئوال ویامشکل ویامطلب اجتماعی را درمیان بگذارید .

پیاده‌ها از روی نردبان بگذرند ؟

*** چطور است شهرداری در خیابان های شلوغ بالای نقاط خط‌کشی شده برای عبور پیاده ها سر چهارراهها ،پلهای هوائی‌آهنی ایجادنماید تاپیاده‌ها از روی‌آن بگذرند تاهم‌مردم از خطر مصون باشندو هم‌وسائط نقلیه راحت بگذرند ؟**

مهدی - مؤید

-میفرمائید مردم از روی نردبان بالابروند و پائین بیایند ؟! آنوقت پیر مردها و آنهائیکه قلبشان خراب است چه کنند ؟

پل هوائی در کشور های خارجی هم درست میکنند ولی برای اتومبیلها نه پیاده ها . پیاده ها اززیر پل میگذرند واتومبیل ها اززروی آن . اگر نمونهٔ آنرا بخواهید به‌بینید ، بچند شماره پیش روزنامه مراجعه کنند .

در همین ستون عکس و شرح پل هوائی رااز یك مهندس‌ایرانی نقل‌کرده‌بودیم .

***

مگر بوق شیرفروش بوق‌نیست ؟

* همینکه هوا تاریك ،روشن میشود و تازه آدم در خواب صبحگاهی فرورفته سه چهار تا از آن شیر فروشهای دوره‌گرد سرو صدای بوق وکرنای دوچرخه خود را بلند کرده ، بچه و بزرك وکوچك را از خواب ناز بیدار میکنند ، میگویند بوق‌زدن غدغن است ، حالا که اینطور است مگر بوق شیر فروش بوق نیست ؟ اگر هست چرا از آن جلوگیری نمیکنند ؟

فدائی (خانه‌دار)

***

- چرا خانم ، بوق شیر فروش هم بوق است و بایدجلوگیری شود ...

ساکنین این خیابان شانس ندارند ؟

* آقا ، مثل اینکه ما بدشانس هستیم چون همه خیابانها را امسال اسفالت کردند ولی به اسفالت خیابان ما نرسیدند ، ساکنین این خیابان یعنی خیابان فروتن واقع در حدود برزن شش ناگزیرند خاك بخورند .

توران - د

-خانم محترم ، رئیس برزن شش جواب میدهد که امسال‌خیابان فروتن اسفالت نخواهد شد و اسفالت آن دربرنامه سال آینده قرار دارد . بنابراین اگر عقیده بشانس داشته باشید ، مثل اینکه ساکنین خیابان شمااامسال از این لحاظ شانس خوبی‌نداشته‌اند !

***

استعمال دخانیات ممنوع نیست

* من یك اروپا دیده هستم . پریروز در روزنامه خواندم که سیگار کشیدن و استعمال دخانیات در طبقهٔ دوم‌اتوبوسهای دو طبقه باید ممنوع باشد . ولی بنظر من مثل معمول اروپا خوب است استعمال دخانیات در طبقه دوم اتوبوس ها آزاد باشد ، چون موجب حریق نمی‌شود .

غ-ب

- مقامات شرکت واحد اتوبوس رانی جواب میدهند که‌استعمال دخانیات در طبقهٔ دوم اتوبوسها آزاد و بدون اشکال است ، همانطور که در کشور های خارجی معمول است ،ولی در طبقهٔ اول و اتوبوسهای یك‌طبقه ممنوع است .

***

یخچال‌ما گرم است وتلویزیون‌مان تاریك !

* من و اهل بیتم در منزلی واقع در خیابان بزرگان کوچه‌رفیعی ساکن هستیم بحمداله وضع زندگیم هم بدنیست ، یخچال‌دارم ، رادیو و تلویزیون دارم ولی متاسفانه آرزوی دیدن برنامه های تلویزیون دل من‌و بچه هایم مانده است ، چون افتخار استفاده از برق اختصاصی کارخانه «بین‌الملل» را داریم محض رضای خدا یکشب براحتی وبدون دغدغه نتوانسته‌ایم از نور چراغ های منزل خود استفاده‌کنیم .

یخچال هم بسلامتی شما همیشه دارای سه تاچهار درجه حرارت می‌باشد . نمیدانم گناه من و زن‌وبچه‌ام چیست ؟

ستوان ك - چایچیان

- از کارخانهٔ برق بین‌الملل آدرس منزل شما را گرفتند تااقدام کنند . ضمنا جواب دادند که برق این کارخانه باندازه کافی قوی است .

***

لاتها مزاحم من میشوند

* آقا من یك دانشجو هستم ، درپامنار عده‌ای از اوباش ولاتهای محله چون می‌بینند من‌از تیپ آنها نیستم هنگامیکه شبها بخانه‌میروم، مزاحم میشوند و بدون مقدمه بمن «لیچار» می‌گویند ، نمیدانم تکلیفم درمقابل‌آنها چیست ؟

دانشجو بهرام - ا

- می‌توانید برای‌رفع‌مزاحمت ازپلیس کمك بگیرید .

***

«آب کثیف ناودانهای نیمه»

* بانشکر از ستون جالب «گفتگو» که در آن وزنامه دایر شده ، عرض میکنم شهرداری چند بار متذکر شده که ناودان های نیمه را که آب کثیف باران و غیره بروی عابرین میریزد خراب خواهد کرد . ولی‌این ناودانها همچنان سر جای خود باقی وحالاکه فصل بارندگی است بیش از پیش باعث مزاحمت مردم می‌باشد آیا نمیخواهند یکبار تکلیف‌این ناودانها را معلوم کنند؟

- چرا ، ما توجه برزن های شهرداری را باین موضوع جلب می‌کنیم .

***

بازهم جواب میدهیم

* متولدین چه سالهائی هستند که‌اگر تایکماه دیگر «طوق» ازدواج!رابگردن بیاندازند معاف خواهند شد؟ .

م- زرندی

- باردیگر توضیح میدهیم متولدین سال ۱۳۱۲ تا ۱۳۱۵ البته مشمولین عادی (یعنی آنهائیکه دیپلمه یا لیسانسیه و یا دکترنیستند).

***

بحث و تحقیق ادامه دارد

ربع مردم ایران شهرنشین‌اند

صدی هفتاد ایرانیها در دهات سکونت دارند

ده درصد از کل جمعیت کشور ما چادرنشین‌اند

تحقیق و تدقیق درجمعیت ایران نشان میدهد که فقط ربع مردم ایران‌شهر نشین‌اند . قریب صدی هفتاد جمعیت کشور ما دهاتی‌اند و در بیش‌ازپنجاه هزار دهکده سکونت دارند. نزدیك ده درصد از جمعیت ایران هم چادرنشین‌میباشند

همچنین از بررسی توزیع جغرافیائی‌جمعیت این‌نتیجه بدست میآیدکه پرجمعیت‌ترین نقاط ایران سواحل بحرخزر میباشد و توزیع‌و تراکم جمعیت درنقاط‌مختلف کشور رابطهٔ مستقیمی با بارندگی دارد . درنقاط پر باران تراکم جمعیت زیاد و درنواحی کم باران کم‌میباشد اینك دراین شماره قسمت دیگری ازبررسی آقای‌دکتر جمشید بهنام را بنظر خوانندگان ارجمندمیرسانیم و در شماره های آینده از جدیدترین مطالعات باارزش کارشناسان کشور استفاده خواهیم کرد .

سرشماری عمومی ۱۳۳۵ کل جمعیت ایران را به ۱۸۹۴۴۸۲۱ نفر تخمین زده یك کشور نسبت بجمعیت‌آن باشد . این نکته وقتی‌باوضاع جغرافیائی ایران (وجود کوه ها و دشت ها) دقت کنیم‌بهتر روشن میشود . تنها در حدود ٤٦ در صد از مساحت کل ایران قابل کشت است واگر جمعیت را نسبت به این سر زمین ها بسنجیم میزان تراکم از آنسوی خلیج بر میخیزد قرار گرفته است و زیرآفتاب داغ میسوزد . ریزش باران بسیار کم است و باستثنای سواحل خزر و بعضی نقاط غرب ایران سرزمین خشکی است . بطور خیلی کلی‌میتوان گفت که درجه ریزش باران در مازندران در حدود ۱۰۰۰ میلیمتر است در نیمی‌ازکشور میان ۳۰۰ تا ٤۰۰ نوسان‌پیدا میکند و در بقیه نقاط‌بزحمت به ۳۰۰ میلیمتر میرسد .

بدیهی است که مجموع این اوضاع باعث میشوند که نقشه تراکم جمعیت با نقشه ریزش باران تطبیق داشته باشد و جمعیت کنار رودخانه ها قنات ها و حلقه چاه‌ها پراکنده باشند .

دوم: عوامل تاریخی‌سیاسی واجتماعی دیگری که باعث توزیع جمعیت شده است‌مانند عوامل اقتصادی (صنعتی شدن استخراج معادن) و عوامل مذهبی (راه هاومراکز زیارت) .

توزیع اجتماعی جمعیت

اگر توزیع جغرافیائی رااز لحاظ طرز زندگی و معیشت مطالعه کنیم جمعیت ایران ترکیب زیر را دارد :

-جمعیت شهر نشین که‌به ۲۵ر. کل جمعیت تخمین‌زده میشود .

-جمعیت ده نشین که به‌٦۰ تا ۷۰ر. کل جمعیت تخمین زده میشود .

-جمعیت چادر نشین (در مناطق صنعتی مازندران و یا خوزستان) که به ۱۰ تا ۱۵در صد کل جمعیت تخمین زده میشود .

در تقسیم‌بندی جمعیت‌به‌سه دسته بالا برخی اشکالات‌وجود دارد :

۳-تعداد زیادی ازشهرهای ایران با وجود جمعیت‌بالنسبه قابل توجه از لحاظ اصول‌شهر نشینی سیمای «دهکده های بزرك» رادارند .

تنها بابکار بردن روشهای جامعه شناسی است که‌میتوان تعاریف درست از مفاهیم «شهر نشینی» ،«ایل نشینی»، «شهر» ، «روستا» ، «چادر» و غیره نمود و جمعیت را دسته‌بندی کرد .

سواحل دریای خزر پرجمعیت‌ترین نقاط ایران است

درهرکیلومتر مربع ایران ۱۱ نفر بسر میبرند

درهرکیلومتر مربع سواحل خزر ۲۰ تا ۳۰ نفر زندگی میکنند

درآذربایجان درحدود ۱۸ نفر و درتهران درحدود ۲۸ نفر ...

دو برابر خواهد شد و اگر تنها زمین های زیر کشت را بحساب بیاوریم باز هم زیادتر خواهد بود .

توزیع جغرافیائی جمعیت وضع‌خاص‌فلات‌ایران و تنوع شرایط اقلیمی باعث شده که جمعیت‌پراکندگی بسیارداشته باشد مرکز ایران از جمعیت تهی است و جستجوی آب انسانها را به کنار رود ها و کوهپایه ها کشانده است .

میزان تراکم جمعیت بسیار متفاوت است : ۲۰ تا ۳۰ نفر در کیلومتر مربع‌درکرانه‌های جنوبی بحر خزر ۱۸ نفر در آذربایجان و از ۱۷ر۳ (کوهستان) تا ۱ر۳۸(جلگه) در اطراف تهران این میزان تراکم تا ۳ نفر در بعضی از نواحی جنوب تنزل پیدامیکند برای پراکندگی جمعیت دو دسته عوامل اصلی میتوان ذکر کرد :

اول : عوامل طبیعی درایران مانند بسیاری از کشور های خاورمیانه و افریقای‌شمالی‌آب ودرجه حرارت دو عامل‌اساسی محسوب میشوند و تنها با مطالعه اوضاع آبیاری هوا - شناسی و اقلیمی این سرزمین میتوان از علل کم و زیادی میزان تراکم جمعیت درنقاط مختلف آگاه شد . زندگی در فلات بستگی به باریدن برف در کوهستانهای اطراف دارد.

جنوب کشور و جنوب‌شرق در معرض باد های موسمی‌که است این رقم زیادقابل‌اطمینان نیست و بعضی ازکارشناسان آنرا تاحدود یك میلیون قابل افزایش میدانند .(والبته در حال حاضر جمعیت ایران‌بیش از ۲۰ میلیون نفر تخمین‌زده میشود) اظهار عقیده‌درباره رقم قطعی کار دشواری است و اگر اشکالات موجود در کار را در نظر بگیریم و همچنین به ارقام دفاتر ثبت احوال‌توجه داشته باشیم بایدجمعیت‌ایران را بیش از رقم بالا بدانیم

این جمعیت در سر زمینی بوسعت ۱ر٦٤۰ر۰۰۰ کیلو - متر مربع پراکنده است و بدینترتیب میزان‌تراکم‌حسابی جمعیت ایران در حدود ۱۱ نفر در کیلو متر مربع خواهد بود .

این تراکم خصوصا اگر امکانات اقلیمی و معدنی‌ایران را در نظر بگیریم بسیارناچیز است بیگمان رابطه جمعیت با مساحت‌میتواند وسیله‌شناسائی خوبی برای امکانات اقتصادی

حداکثر میزان بارندگی درایران یك متر است

ودربعضی نقاط میزان بارندگی بسالی ۲۰ سانتیمتر هم نمیرسد

۱-تعریف «شهر» روشن نیست برخی اوقات مراکزی‌را که بیش از ۲۰۰۰ نفر درآن ساکن هستند شهر میخوانند وگاهی هر جائی را که مرکز اداری آن منطقه باشد نام شهر میدهند .

۲-ایالات جداگانه‌سرشماری نشده اند .

در ۱۵ روز گذشته در تهران :

تلفات زنان کمتر ازمردان بوده‌است

مرك ومیرکودکان درحدود نصف‌کل تلفات است

از اداره کل بهداری شهرداری اطلاع میدهند :

درنیمه اول ماه جاری ۷۷۸نفر در تهران براثر بیماری وعلل دیگر درگذشته‌اند و از این عده ۲۳۵ نفر مرد . ۱۸۵ نفر زن . ۳٦۸ نفرکودك بوده‌اند (یعنی در حدود نصف کل تلفات) این آمار نشان میدهد که تعداد مرك ومیر زنان کماکان کمتر از مردان‌است و تعداد درگذشتگان اطفال نیز که در ماههای گذشته غالبا از مجموع‌درگذشتگان زن‌ومردفزونی داشت دراین پانزده روز ٤۲ نفر کمتر شده‌است این توضیح لازم است که کلیه درگذشتگان تهران از اهالی و ساکنین پایتخت نمیباشندوعده‌ای از آنان بیمارانی هستند که از سایر نقاط کشور برای مداوابتهران آمده ودر بیمارستانها بعلت لاعلاج بودن بیماریها درگذشته‌اند .

سیصدکامیون سنگین درراه متوقف است

امروز اطلاع حاصل شد که سیصد کامیون سنگین حمل و نقل در بین راه خرمشهر واهواز متوقف شده زیرا راه بعلت بارندگی و سیل خراب‌شده و رانندگان و صاحبان کامیونها و کمك رانندگان در قهوه خانه های بین راه سرگردان هستند مسئولین اتحادیه کامیونداران در این باره تلگرافی به‌آقای نخست‌وزیر مخابره نموده اند . همچنین مسئولین اتحادیه با وزارت راه نیز تماس گرفتند . ولی معلوم شد که مسئولیت حفظراه مزبور هنوز از طرف سازمان برنامه بوزارت راه تحویل داده نشده است .

پس حقوق دفتریاران چه میشود ؟

*** از آقای فاضل سرجوئی مدیر کل ثبت چندی پیش دعوت کردیم بکانون دفتریاران . ایشان تشریف آوردند و قول دادند که نسبت بتامین حقوق دفتریاران و بخصوص درمورد افزایش حق‌السهم‌از حق‌الثبت وسایر مزایا اقدام کنند ، ولی از آنوقت ما هرچه نشستیم از لطف ایشان خبری نشد ...**

م. ضیاء

- آقای سرجوئی مدیرکل ثبت بشما اینطور جواب میدهند : کمیسیونی بریاست آقای بنان در اداره‌کل ثبت تشکیل شده‌و درباره حق‌السهم از حق الثبت و سایرمزایای سردفتران‌ودفتریاران مشغول تحقیق‌وبررسی می‌باشد .

***

دندان مصنوعی را درفك میگذارند ؟

*** آیا صحت دارد که داندانپزشکان ایرانی می‌توانند در فك انسان‌دندان مصنوعی کاربگذارند ؟**

حبیب - ایلانی

- یکی از دندان پزشکان معروف بسئوال شما اینطور جواب میدهد :

دانش دندانپزشکی به آن مرحله رسیده است که بتوانند دندان مصنوعی‌رادرفك انسان بگذارند ولی‌این‌کار بستگی بسن‌شخص، ووضع فك‌د ارد وبطور کلی عمومیت ندارد .

***

راننده تاکسی و این‌کارها ؟

*** آقا شوفر تاکسی و این کارها ؟ از قول مسافری نوشته‌بودید که یك راننده تاکسی می‌خواست او را به بیراهه ببرد و لختش کند ، والله رانندگان تاکسی اینطور نیستند و یکعده ناباب‌اسم بقیه را خراب میکنند .**

عباس مختاری (راننده تاکسی)

-در هر صنفی افراد بدی نیز وجود دارند وبدی‌آنهاشامل‌اکثریت نمیشه

در محافل ومجالس

امشب

در انجمن ایران وامریکا
کلوب بریج و شطرنج
از ساعت ٦ بعد از ظهر
بازی بینگو
از ساعت ٦بعد از ظهر
در کانون دانشجویان
کلوب مکالمه
از ساعت ٥ بعد از ظهر
سخنرانی بوسیله دانشجویان
از ساعت ٦ بعد از ظهر
در انجمن ایران و ترکیه
سخنرانی آقای دکتر ناظر زاده کرمانی تحت عنوان
سعدی و سبك او
از ساعت ٦ بعد از ظهر
فرداشب
در انجمن ایران و امریکا
کلوب بریج و شطرنج
از ساعت ٥ بعد از ظهر
نمایش فیلم سینمائی :
سالومه
باشتراك ریتاهیورث
از ساعت ٦ بعد از ظهر
در کانون دانشجویان
مجلس معارفه
از ساعت ٥ بعد از ظهر
در انجمن ایران و پاکستان
کلوب شطرنج
از ساعت ٥ بعد از ظهر

وقتی قلم پارکر را پُر میکنید واقعه جالب توجهی رُخ میدهد

Parker 61

درحقیقت شما هرگز قلم پارکر۶۱را پر نمیکنید آن واقعه جالب توجه در این حقیقت نهفته است‌که قلم پارکر ٦۱ تا حدود ظرفیتش خودبخود پر میشود . اهرمی‌را فشار نمیدهید وبقسمت ظریف وحساسی‌دست نمیزنید. خاصیت لوله‌های موئین، یکی‌ازاطمینان‌بخش‌ترین نیروهای طبیعت، پارکر۶۱را درچندثانیه برای شما پرمیکند.

حقیقتاً پارکر۶۱چکه نمیکند، ضد ضربه بوده وهیچ قسمت متحرکی‌که بشکند یاکهنه شود ندارد . این نوع قلمی‌است‌که میتوان باکمال اطمینان‌آنرا هدیه نمود زیرا پارکر۶۱ طوری ساخته و طرح ریزی شده که یك‌عمرکاربرجسته ورضایت‌بخش‌را برای‌شما تأمین نماید. برای خود یا بعنوان هدیه قلم قابل‌توجه‌پارکر ۶۱را انتخاب‌کنید .

پارکر ۶۱

اکنون درفروشگاه شما مرکب سوپرکوئینك جدید پارکر بهترین‌مرکب برای هرنوع‌قلم--- بخصوص‌برای قلم پارکر ٦۱

یکی‌ازمحصولات ⊕ شرکت‌قلم‌پارکر

.O-6342

در مازندران کالج ملی شبانه روزی تأسیس میشود

استاندار طی اعلامیه‌ای این مژده را بمردم‌مازندران داد واز آنها تقاضای کمك کرد

چنانچه کالج ملی شبانه‌روزی درآمل تاسیس شود مالکین این‌شهرستان پنجاه هکتار زمین باینمنظور واگذار میکند

اگر مازندرانیها همت‌کنند با تاسیس این‌کالج، فرهنك دراین استان‌گسترش بی‌نظیری‌خواهد یافت

اهالی آمل ۲۸۰ سهم از سهام کالج‌ملی شبانه روزیرا علی‌الحساب خریداری کردند

خبرنگار ما در آمل می نویسد چند روز قبل آقای بنی آدم استاندار مازندران با انتشار اعلامیه‌ای از کلیه اهالی و فرهنك دوستان این استان برای تاسیس یك‌کالج بزرك ملی شبانه روزی در مازندران تقاضای کمك کرد .

دراین اعلامیه آقای استاندار متذکر شده است که تاسیس یك کالج بزرك ملی در استان مازندران ازهر جهت شایان توجه است زیرا در حال حاضر اهالی این استان مجبورند فرزندان خودرا برای ادامه تحصیلات به تهران ویا کشور های خارج بفرستند وبار هزینه سنگین این امررا تحمل نمایند در صورتی که‌با تاسیس کالج بزرك ملی درمرکز استان مازندران دانش آموزان این استان برای ادامه تحصیلات عالیه خود حتی به کشور های خارجی نیز نیازی نخواهند داشت دراین اعلامیه اضافه شده است طبق نقشه‌ای که تهیه شده است . دراین کالج‌یکهزار نفر دانش آموز می توانند درهر رشته‌ای که مایلند تحصیل کنند ولی این آرزو هنگامی عملی می شود که اهالی و فرهنك دوستان این استان سهام مخصوص ایجاد کالج راکه هریك سهم هزار ریال تعیین شده است خریداری نمایند خبرنگار مادر گزارش خود اضافه می کند پس از انتشار اعلامیه آقای استاندار بلافاصله آقای فرهنك فرماندار آمل وعده‌ای از محترمین و معاریف این شهر را بفرمانداری دعوت کرد ودر باره اعلامیه مزبور مذاکراتی بعمل آمد عده‌ای از محترمین آمل دراین جلسه اظهار علاقه کردند که کالج بزرك ملی از نظر استعداد محلی وموقعیت جغرافیائی در شهرستان آمل ایجاد شود وحتی آقایان محمد علی نیاکی وحاج خانزاد تعهد کردند که دراین صورت پنجاه هکتار زمین رایگان دراختیار مسئولین امور خواهند گذاشت درپایان این جلسه قرار شد عده‌ای از محترمین آمل برای مذاکره باآقای استاندار به‌ساری بروند . ضمنا دراین جلسه بطور علی‌الحساب در حدود ۲۸۰ سهم از سهام کالج ملی خریداری شد امید است مردم مازندران با کمك به تاسیس این کالج ملی شبانه روزی دین خودرا نسبت بمهین واجتماع اداء نمایند .

چند خبر کوتاه

شاهرود ـ کارساختمان کارخانه های قند و تصفیه شکر شاهرود ، در قریه اسد آباد واقع در ۶ کیلو متری این شهرستان شروع شد و فعلا روزانه در حدود سیصد نفر کارگر برای ایجاد این کارخانه فعالیت میکنند .

بنادر جنوب ـ آقایان گودرزی عضو وزارت دادگستری ودیده ور عضو اداره ثبت کل که برای انجام امور ثبتی به بندر بوشهر آمده‌بودند برای‌بازدیدتاسیسات نفتی‌وبندری جزیره خارك بصوب آن جزیره عزیمت کردند .

طبس ـ آقایان محمد علی یعقوبیان، حسین کیومرثی ـ جلیل بهرامی ـ هاشم جوادی و مهدی ثقفی بسمت اعضای هیئت رئیسه شورای ورزشی دبیرستان شبانی‌طبس انتخاب‌شدند

هشتپر طوالش ـ چند روز قبل آقای‌فاطمی رئیس دادگستری بندر پهلوی‌برای‌بازدید دادگاه‌بخش‌هشتپر طوالش باین شهر وارد شد .

آقای‌فاطمی پس از بازدید دادگاه بخش هشتپرطوالش واظهار خشنودی از فعالیت مامورین دادگاه به‌بندر پهلوی مراجعت کرد .

گرمسارـ آگهی انتخابات‌انجمن شهر گرمسار از طرف فرمانداری این‌شهرستان انتشاریافت تاواجدین عضویت انجمن نظارت برانتخابات هر چه زودتر خود را معرفی‌کنند.

کرد کوی ـ پریروز آقای‌اولیاء رئیس بیمارستان‌گرگان بکردکوی وارد شد و از ساختمان نیمه تمام و بهداری این منطقه بازدید کرد .

اهالی از مسئولین امور تقاضا دارند برای تکمیل ساختمان نیمه تمام بیمارستان و تامین احتیاجات بهدرای کردکوی اقدام گردد .

نوشهر ـ آقایان قانع ـ مصطفی قلی کیا ـ حاج مصدق ـ سبحانقلی منصوری ـ اکبر سپهائی ـ اسماعیل کیا و روحانی بسمت اعضای شورای فرهنگی شهرستان نوشهر انتخاب شدند .

امروز درشهرستان سقز

از مجسمه تمام‌قد شاهنشاه پرده برداری شد

خبرنگار ما در سقز گزارش میدهد پریروز تیمسار سرتیپ امین آزاد استاندار کردستان باتفاق روسای ادارات استان وسران عشایر و سواران آنها برای شرکت در مراسم پرده برداری از مجسمه تمام قد شاهنشاه به سقز وارد شدند واز طرف‌روسای ادارات دولتی ومحترمین ومعاریف شهرمورد استقبال قرار گرفتند خبرنگار ما در گزارش خود اضافه می کند چون جشن بیست‌و یکم آذر ومراسم پرده برداری از مجسمه شاهنشاه یکجا برگزار میشد باین جهت شهر سقز باطرز بسیار باشکوهی تزئین شده واهالی شاهدوست و میهن پرست این شهرستان درهر کوی‌و برزن بشادمانی ودست افشانی پرداخته بودند وعده‌ای نیز با براه انداختن کارناوال در خیابان ها شادی می کردند . مجسمه اعلیحضرت همایونی در یکی از میدانهای زیبای شهرستان سقز نصب شده است .

باشهردار سابق مشهد تودیع کردند

خبرنگار ما درمشهد مینویسد چند روز قبل بمناسبت عزیمت آقای پزشکپور شهردار سابق مشهد که‌بسمت فرماندارتبریزمنصوب شده‌است از طرف اطاق بازرگانی خراسان مجلس تودیعی تشکیل گردید.

در این‌مجلس که آقایان دادور استاندار خراسان ،مهران نایب التولیه آستان قدس رضوی، تیمسار معتمدی کردستانی فرمانده لشگر۱۲،روسای ادارات دولتی حضور داشتند از خدمات گذشته آقای پزشکپور اظهار قدردانی بعمل آمد وهدایائی برسم یادبود بوی اهداء گردید .

ده‌هزار تن شکر تحویل ایران شد

خبر نگار ما در خوی طی گزارشی می نویسد اخیرا طبق قراردادی که بین ایران‌و ترکیه تنظیم شد مقدار ده هزار تن شکر از کشور ترکیه بایران حمل گردید .

حمل د ه‌هزار تن شکر چند روز بطول انجامید ودراین مدت بطور متوسط روزی چهل دستگاه کامیون حامل شکر از ترکیه به خوی وارد شدند ومحمولات خودرا در انبار قندو شکر این شهرستان تخلیه کردند در عکس بالا یکی از کامیونهای حامل شکر در کنار گونیهای شکر که تخلیه کرده است دیده می شود .

قهرمانان کشتی دانشگاه مشهد

خبرنگار ما در مشهد می نویسد چند روز قبل مسابقه کشتی‌جالبی بین کشتی گیران ورزیده دانشکده های پزشکی وادبیات دانشگاه‌مشهد در هشت وزن انجام شد ودراین مسابقه تیم کشتی دانشکده پزشکی باکسب ۲۲ امتیاز به پیروزی رسید و برنده کاپ مخصوص گردید درعکس بالا قهرمانان کشتی‌دانشگاه‌مشهد درکنار یکدیگر دیده‌میشوند.

براثر سرعت کامیون و رمیدن اسب

کارگری در زیر چرخهای سنگین‌کامیون جان سپرد

خبرنگار ما در خرم آباد گزارش میدهد چندروز قبل‌کامیون شماره ۲۵۳۱۴ به رانندگی حسن شجاعی حامل سیب زمینی که‌از طریق خرم آباد عازم اهواز بود در نزدیکی این شهرستان کارگری بنام «برخوردار» رازیر گرفت و موجب مرك او شد یکی از دوستان کارگر متوفی اظهار داشت : هنگامی که کامیون باسرعت زیادی پیش آمد ناگهان اسبی که در کنار جاده متوقف بود باشنیدن صدای موتور کامیون رم کرد وما که چهارنفر بودیم بلافاصله‌برای فرار از خطر در کنار جاده توقف کردیم ولی بیل «برخوردار» که‌بر روی شانه اش بود بقسمتی از اطاق کامیون گیر کرد ودر نتیجه این جریان «برخوردار» که تعادل خودرا از دست داده بود زیر چرخ کامیون افتاد وبسختی مجروح شد و براثر خونریزی زیاد جان سپرد . خبرنگار ما در گزارش خود اضافه می کند با اطلاع جریان بمقامات قانونی وانتظامی خرم آباد برای دفن جنازه کارگر مقتول اقدام شد و راننده کامیون باز داشت گردید .

پاوه ، نه ساوه

در چند شماره پیش یك خبر فرهنگی ازشهرستان «پاوه» چاپ شد که متاسفانه بجای نام‌شهرستان «پاوه»در مطبعه اشتباها نام شهر ساوه چاپ شده بود که باینوسیله تصحیح میشود .

موعظه مفید

گزارش خبرنگار ما در ساری حاکیست : بنا به تقاضای اهالی ساری از حضرت آیت‌اله العظمی آقای بروجردی ، چند روز قبل حجت‌اسلام حاجی شیخ مرتضی انصاری ، واعظ معروف به ساری وارد شد و اکنون هر شب‌در مسجد جامع این شهر برای استفاده‌اهالی موعظه میکند .

اولین برف

خبرنگار ما در شیراز گزارش میدهد ظرف ۲۴ ساعت اخیرریزش برف و بارندگی در اطراف شیراز ادامه داشت و در اردکان فارس شش ساعت باران و شش ساعت برف بارید .

در نور آباد ، ممسنی ، خوج از توابع لار ، آباده تاشهرضا هم ـ اکنون نیز بارندگی ادامه دارد و نزول این برف و باران موجب خشنودی کشاورزان گردیده است هوای شیراز نیز ابر و آفتابی میباشد .

دانش‌آموزان سنندج هربامداد ورزش میکنند

خبرنگار ما در سنندج می نویسد طبق دستور اداره کل فرهنك استان کردستان بنا به تصمیم شورای سازمان جوانان و تربیت بدنی سنندج مدتی است که دانش آموزان کلیه دبیرستان های این شهرستان هر بامداد قبل از شروع درس ورزش می کنند تا با روح شاداب بفرا گرفتن دروس خود به پردازند در عکس بالا عده‌ای از دانش آموزان دبیرستان پروین اعتصامی هنگام اجرای ورزش بامداد دیده می شوند .

تاسیس دو دبستان

بر اثر فعالیت آقای پیوندی کفیل اداره فرهنك‌سمنان درسال تحصیلی جاری یك دبستان شش کلاسه پسرانه و یکدبستان دخترانه در جنوب شهر تاسیس شده همچنین کلاس ششم ریاضی که مورد تقاضای اهالی بود دائر گردیده و دانش آموزان‌در آن مشغول‌تحصیل شده‌اند .

آقای پیوندی برای رفاه وضع معلمین نیز اقدامات ثمر بخشی به عمل آورده است .

دو کتابخانه تاسیس‌میشود

خبرنگار ما در آستارا گزارش میدهد: چند روز قبل جلسه انجمن ادبی دبیرستان حکیم نظامی آستارا تشکیل گردید .

در این‌جلسه کلیه روسای ادارات دولتی و عده‌ای از محترمین شهر حضور داشتند و پس از مشورت و گفتگو های لازم در باره اهمیت کتاب قرار شد بزودی دو کتابخانه مدرن در آستارا تاسیس گردد .

ارتباط تلفنی آبادان . بصره دائر شد

طبق گزارش خبر نگار ما در آبادان چند روز قبل ارتباط تلفنی مستقیم آبادان ـ بصره طی مراسمی بابکار افتادن دستگاه جدید «سویچ برد۳۰ شماره» دائر شد باایجاد ارتباط تلفنی بین آبادان و بصره عده‌ای از بازرگانان عراقی مقیم آبادان دراداره پست و تلگراف این شهرستان حضور یافتند و با آقای ویژه رئیس‌اداره پست و تلگراف که در این راه فعالیت زیادی ابراز داشته است ملاقات کردند واین اقدام مفید را تبریك گفتند بازرگانان آبادانی نیز ازاین جریان اظهار خشنودی میکنند نرخ مکالمه تلفنی بین آبادان ـ بصره و بالعکس هر سه دقیقه سی ریال است .

۸ مغازه درشیرگاه سوخت

طبق گزارش خبرنگار ما در شیرگاه بامداد پریروز طی حریق مدهشی که‌در شیرگاه رویداد ۸ باب مغازه متعلق به اهالی منطقه آتش گرفت وبکلی سوخت . شدت این حریق باندازه‌ای بود که اهالی شیرگاه سراسیمه از خانه های خود بیرون آمدند و برای اطفاء حریق اقدام نمودند ولی آتش هنگامی خاموش شد که از مغازه های مزبور جز تلی خاکستر چیزی بجا نمانده بود خبرنگار ما در گزارش خود اضافه می کند گفته می شود دراین حریق متجاوز از یك میلیون و پانصد هزار ریال خسارت وارد آمده است هنوز علت وقوع این آتش سوزی مهیب معلوم نشده است .

افتتاح کتابخانه

خبرنگار ما در سولده گزارش میدهد : چند روز قبل از طرف‌اداره فرهنك شهرستان نور بمنظورافتتاح کتابخانه فرهنك ، مراسم باشکوهی در محل دبیرستان عمید الشعرابر- گذار شد .

در این مراسم آقای روحانی ، فرماندار ، روسای ادارات‌دولتی و عده‌ای از محترمین شهر حضور داشتند .

ابتدا آقای روحانی ضمن سخنرانی جامعی یك جلد کلام‌الله مجید به آقای عالم زاد رئیس فرهنك اهداء کرد و سپس کتابخانه رابنام شاهنشاه افتتاح نمود .

پاداش فعالیت

خبرنگار ما در همدان مینویسد آقای‌دکتر ناصرامینی رئیس‌بهداری همدان «عکس بالا» بمناسبت ابراز فعالیت در پیشرفت امور بهداری و بیمارستان این شهرستان از طرف‌وزارت بهداری کتبا موردتقدیر قرار گرفت .

زلف سارق را تراشیدند

قبلا اطلاع داده شد که مامورین شهربانی لاهیجان سارقی بنام ابراهیم ضیائی یکی از اهالی فیروز کوه را که بقصد سرقت بلاهیجان آمده بود هنگام سرقت یك مغازه جواهر فروشی دستگیر کردند وتحویل شهربانی دادند در عکس بالا سارق مزبور که زلفش رادر شهربانی تراشیده اند درمیان مامورین شهربانی دیده میشود .

ورود مامای دیپلمه

چند روز قبل دوشیزه منیر سادات صدرائی‌مامای اعزامی وزارت‌بهداری بساوه وارد شد و مشغول کار گردید

اهالی از مساعی آقای دکترجلالی رئیس بهداری ساوه برای تکمیل کادر پزشکی بیمارستان این شهرستان اظهار خشنودی میکنند .

انتظار کافیست ...

از : حسن رجب‌زاده — خبرنگار شیروان

دو سال قبل شهرداری شیروان برای لوله کشی آب و تکمیل و توسعه شبکه برق این شهرستان قرار دادی با سازمان برنامه تنظیم وامضاء کردو ازآن هنگام اقساط تعهدی خودرا مرتبا پرداخت نمود البته انتظار شهرداری و اهالی شیروان از مسئولین سازمان برنامه این بود که طبق‌قرار داد برای لوله کشی وتوسعه شبکه برق این شهر هرچه زودتر اقدام نمایند ولی متاسفانه این‌دوامر ضروری که برای مردم‌اهمیت حیاتی داردربوته فراموشی ماندودراین باره کوچکترین اقدامی بعمل‌نیامد

چندی پیش شهردار شیروان که برای مذاکره در باره قرارداد مزبور به تهران رفته بود پس از باز گشت باهالی وعده داد با مذاکراتی که‌در مرکز بعمل آمده قرار است طی مدت یکماه لوله کشی آب شهر شروع شود و برای توسعه شبکه برق اقدام گردد ولی افسوس که بجای یکماه مدت ۶ ماه ازاین وعده گذشت واز اقدامات مسئولین سازمان برنامه خبری نشد . باتوجه باین که درحال حاضر آب آشامیدنی اهالی شیروان از مجاری سرباز تامین می شود واین امر بهداشت عمومی را بخطر انداخته است جا دارد از طرف مسئولین امور برای لوله کشی آب وتوسعه شبکه برق این شهرستان اقدام گرددزیرا اهالی شیروان باندازه کافی رنج‌انتظار راتحمل کرده واز آشامیدن آب های آلوده‌بتنك‌آمده‌اند.

استاندارگیلان گفت :

درانتخابات انجمن‌شهر مجری منویات شاهنشاه هستم

خبرنگار ما در رشت می نویسد چند روز قبل آقای دهقان استاندار گیلان طی مصاحبه ای اظهار داشت : همانطور که شاهنشاه فرموده‌اند باید انتخابات انجمن شهر در نهایت بی طرفی درسراسر نقاط کشور انجام شود و باین جهت در استان گیلان سعی خواهد شد که نیات عالیه شاهنشاه بنحو احسن اجرا گردد البته باورود ونظارت بازرسان عالیرتبه وزارت کشور انتخابات انجمن شهر در کلیه نقاط گیلان بانهایت نظم و آرامش انجام خواهد شد تا مردم بتوانند نمایندگان حقیقی خودرا انتخاب کنند .

سه دختر مجروح شدند

تراکتور واژگون‌شدو

یکی‌از مجروحین جان سپرد و حال دیگری وخیم است

خبرنگار ما در بهشهر گزار ش میدهد چند روز قبل تراکتوری برانندگی سید علی اصغر رستمکلائی که از قریه «کلت» واقع در نزدیکی بهشهر عازم قریه «رستمکلا» بود براثر سرعت وناهمواری جاده واژ گون شد .

دراین واقعه سه‌نفر از دوشیز گان قریه «کلت» که باتراکتور عازم مزرعه پنبه بودند بسختی مجروح شدند و یکی از آنها بعداز ساعتی به‌علت خونریزی زیاد جان سپرد راننده تراکتور پس ازاین واقعه به شهربانی ساری رفت‌و خودرابه شهربانی این شهرستان معرفی کرد وبااطلاع این جریان بمقامات قانونی وانتظامی بهشهر برای دفن جنازه مقتوله ومعالجه مجروحین اقدام گردید خبرنگار ما در گزارش خود اضافه می کند یکی از مجروحین که حالش فوق‌العاده وخیم بود به تهران اعزام شد تا برای معالجه وی اقدام گردد ولی گفته می شود که امیدی به بهبودی او نیست .

بی‌احتیاطی دورانده موجب مرگ کودکی ومجروح‌شدن کودك دیگر گردید

رانندگان بی‌احتیاط بازداشت و زندانی شدند

خبرنگار ما در رودسر مینویسد چند روز قبل اتومبیل سواری۵۴۵ برانندگی سید حسن قفسی که از رودسر،عازم رامسر بود در ۶ کیلو متری رودسر با کودکی بنام یعقوب رحمتی تصادف کرد و اورا بسختی مجروح نمود . راننده اتومبیل پس از این واقعه متواری شد و کودك مجروح بوسیله عده ای ببهداری رودسر انتقال یافت ولی در بهداری بر اثر شدت‌جراحات وارده جان‌سپرد خبرنگار ما در گزارش خود اضافه میکند هنگامیکه عده ای از اهالی‌رودسر وبستگان کودك مقتول در مقابل بهداری اجتماع کرده بودند اتومبیل سواری دیگری برانندگی محمد روشنی که از رامسر وارد رودسر شده‌بود باکودکی بنام سید حسین تصادف کرد و اورابسختی مجروح نمود کودك مجروح‌که حالش فوق‌العاده وخیم بود دربهداری بستری شد و رانندگان بی احتیاط هر دو اتومبیل دستگیر شدند و تحت تعقیب قرار گرفتند .

نیازمند یا وکیلی دعای کوچک

استخدام میشود

یك ماشین نویس لاتین
باآشنائی کامل بزبان فرانسه و انگلیسی و یك مهماندار هوائی طبعه ایران باآشنائی کامل بهزبان فرانسه وانگلیسی وفارسی مورد احتیاج‌است. خواهشمند است به‌شرکت هواپیمائی پارس خیابان فردوسی ۱۱۴ مراجعه فرمائید. آ ـ ۳۰۷۷

بیك نفردوچرخه‌سوار باسواد که
وجه التضمان داشته‌باشد نیازمندیم جهدرراه دروازه دولت روبروی خیابان سعدی شرکت ساختمانی بتون ریز. آ ـ ۳۴۳۷۴

شرکت ساختمانی بتون ریز
بیك نفر کارمند باز نشسته متنفذ که بکار های ساختمانی علاقه مند باشد نیازمند است. چهار راه‌دروازه دولت روبروی خیابان سعدی آ ـ ۳۴۳۷۶

کار گر مجرب نیازمند است
شرکت ورکسپور در هفت تپه ـ خوزستان احتیاج به کارگر مجرب دوجه ۱ دارد کسانیکه بزبان انگلیسی آشنایاشند حق تقدم دارند هر روز دو قطار راه آهن در هفت تپه توقف مینماید شخصا مراجعه نمایند فقط کارگران دوجه ۱ مراجعه نمایند. آ ـ ۳۴۳۶۰

درمانگاه شماره ۱انجمن همکاری
مردم با بیمارستان لقمان الدوله ادهم بوجود دو نفر طبیب دیپلمه هر یك برای ٤ ساعت کار درروز یکی از ساعت ۸ صبح تا ۱۲ ظهر و دیگری از ساعت ۲ الی ٦ بعداز ظهر) نیازمند است داوطلبین می توانند برای کسب اطلاعات بیشتر صبحها به‌تلفن شماره ۵۷۸٦٤ یادفتر بیمارستان لقمان الدوله ادهم مراجعه فرمایند. آ ـ ۳۰۴۳۱

به یکنفر کمك دارو ساز
دوجه ۲ که بزبان ترکی کاملا آشنا باشد نیازمندیم تلفن ۵۳٤۰۸ آ ـ ۳۰٤٦۵

سازمان مستقل تدارکات کشوری
برای تکمیل کادر حسابداری ـ امور اداری ـ فروشندگی احتیاج به‌پنجاه نفر دوشیزه و جوان که کمتر از ۱۸و زیادتر از۲۵ سال نداشته‌باشند ودارای کواهینامه کامل دبیرستان (رشته طبیعی یا ریاضی) باشند دارد و بعنوان روز مزد موقت کارتی از طریق مسابقه استخدام مینماید ۲اوطلبین غیر از ایام تعطیل میتوانند با در دست داشتن مدارك تحصیلی وبکبرك‌رونوشت‌گواهی‌شده‌شناسنامه و یکقطعه عکس (آقایان باید دفترچه خاتمه خدمت نظام وظیفه یا برگ معافیت دائم ارائه دهند) همه روزه از ساعت ۵ الی ۷ بعد از ظهر لغایت تاریخ ۳۰و۳۹و۳۹ برای ثبت نام و تسلیم مدارك و کسب اطلاعات‌بیشتر باداره کل امور عمومی سازمان مزبور (اداره کار گزینی اطاق شماره ۵) واقع در خیابان لاله زار کوچه‌برلن مراجعه نمایند تاریخ انجام مسابقه بعدا تعیین واعلام خواهد شد.
سازمان مستقل تدارکات کشوری آ ـ ۳٤۲۹٤

برای یك فروشگاه بزرك
چند نفر بانو یا دوشیزه باسواد و مطلع در کار فروشندگی استخدام میشود که از ساعت ۹ تا۱۲ و ازه تا۷ به‌تلفن ۳۹٦٦۷ مراجعه شود. آ ـ ۳٤۲۵۰

بچندنفر دوشیزه یا اباتوی
خیاط نیازمندیم خیابان پهلوی چهارراه امیراکرم خیابان شاهین کاشی ۹۸ آ ـ ۳۰٤٤۷

استخدام میشود
یکنفر خانم جوان که زبان‌فرانسه یاانگلیسی و یا آلمانی بداند برای دستیاری یك خانم هنرپیشه مورد نیاز است. لطفا به خانم مادام کورینگا در کافه شکوفه نومراجعه کنید. آ ـ ۳٤٤۱٤

آموزشگاههای علمی

بیست‌وششم آذر
یك‌کلاس مبتدی انگلیسی
و یك دوره جدید کلاس نقشه کشی در کاخ دانش تشکیل میشود قبلا نامنویسی کنید.
کاخ دانش
نادری ـ نرسیده‌بچهار راه سلامبول ۸ـ۲ آ ـ ۳۳۷۳۲

صاحب امتیاز و مدیر مسئول: عباس مسعودی
جای اداره خیابان خیام چاپخانه اطلاعات

مستغلات

نقشه ساختمان
درشرکت فراز نو تهیه میشود
تلفن ۲٦۰۱ ۳
آ ـ ۲۸۹۳۵ ۱ ـ ۱۸

برای خرید و فروش اراضی عباس آباد
بخیابان روزولت بالای امجدیه ایستگاه شریف‌تلفن۸۲۱۳۵۱بازرگانی محمدی واخوان مراجعه فرمائید. آ ـ ۲۸۸۷۷ ۱ ـ ۲۹

مستاجرین محترم مستغلات
۱۰۰۰ آپارتمان و منزل اجاره و خانه فروشی موجود داریم از شما کمیسیون دریافت نمیکنیم فقط با حق ویزیت اجاره میدهیم آژانس تهیه مسکن تلفن ۳۹۹۵۳ جمشیدی آ ـ ۲۹۲۹۷ ۱ ـ ۱۰

برای اجاره منازلتان به خارجیان و خرید شاختمان های مدرن مستغلاتی فقط با مؤسسه خانه سیاح‌تماس بگیرید ۴۱۷۴۷
۱ ـ ۱۵ آ ـ ۲۸٦۸۷

بنگاه‌کوشان ۳۹۷۸٤
برای معاملات املاك ـ پول
تهران‌پارس ـ نارمك‌ـ تهران‌نو نیروی‌هوائی ـ وحینیه
برای خرید و فروش نقد و اقساط زمین و خانه وهر گونه معاوضه به بازرگانی امینی
اول سی‌متری نارمك
تلفن ۹۱۰۰۹۰ مراجعه‌فرمائید

یکباب خانه وباغچه دارای وسایل ولوازم مدرن برای اجاره مورد احتیاج است
یکی ازسفارت خانه‌های‌خارجی‌مقیم تهران یکباب خانه وباغچه که‌دارای باغ نسبتا وسیع واطاق پذیرائی‌و نهار خوری بزرك وهشت اطاق دیگر باوسایل ولوازم مدرن باشد برای اقامت سفیر کبیر اجاره می‌نماید پیشنهاد دهندگان پیشنهاد خودرا با ذکر نشانی محل مشخصات کامل‌خانه وباغچه مورد نظر ومیزان مال‌الاجاره به‌صندوق پستی شماره ۲۱٦۵ ارسال فرمایند. آ ـ ۳٤۰۷٤ ۱ ـ ۷

هرقدر پول شرطی بخواهید
باورقه مالکیت مستقیم رجوع فرمائید لاله‌زار ۳۹۷۸٤ بنگاه کوشان آ ـ ۳۳۸۹۲ ۱ ـ ۱۰

مالکین محترم
توجه فرمایند
هرگونه املاك داخل یاخارج کوچك و بزرك داشته‌باشید جهة معاوضه آن به آژانس رایت‌مراجعه فرمائید تاطبق نظریه شما اقدام شود. شاهرضا رو بروی سینما رویال ۳۲۹۷۱ ـ ۳۱۸۵۳
آ ـ ۲۸۷۳۹ ۱ ـ ۱۰

مستاجرین محترم مستغلات
بدون دریافت کمیسیون منزل و آپارتمان شما اجاره میدهیم تلفن: ۳٤۵٦۳
آ ـ ۲۸٦۱۳ ۱ ـ ۱۲

ساختمان مجللی با شوفاژ
واقع در خیابان پهلوی نزدیك‌دو راهی بوسف آباددارای چهار دستگاه آپارتمان ۲۳ اطاق هر آپارتمان با سرویس کامل باجاره داده میشود تلفن: ۳ ٤۵٦۳
آ ـ ۲۸٦۱۵ ۱ ـ ۶

مهندس ساختمان
تهیه نقشه نظارت مقاطعه و تبدیل ساختمانهای قدیمی به مدرن توسط مهندس مجرب تلفن ٦۳۵۳۵
آ ـ ۲۹۵۲۷ ۱ ـ ۱۰

هرقدر پول دارید
برای تامین‌کسری هزینه برای راحتی اعصاب خود و رفع نیازمندی دیگران
پول راکد خود را هر قدر هم کوچك باشد بوسیله بنگاه کوشان بجریان معاملات شرطی بگذارید.
بنگاه کوشان افتخار مینماید که در اثر مراقبت های مخصوص بخود تاکنون مشتریان بنگاه کوشان مواجه بافسادی نشده و گرفتا رکلاهبردار هانشده اند لاله زار ۳۹۷۸٤
بنگاه کوشان
آ ـ ۳٤۲٤۲

اجاره داده میشود

آپارتمان ۳ـ٤ اطاقه با هال وحمام و آب مشرد و کرم و برق و تلفن و سایر تاسیسات مدرن ۷۵۰ تا ۸۰۰ تومان خیابان پهلوی سمقابل دوراهی یوسف آباد ـ خیابان همایون ـشماره ۵۹ ساعت ۳ تا ۵ بعد از ظهر
آ ـ ۳۳۵۰٤ ۱ ـ ٦

قابل توجه‌ادارات.بانکها،، شرکتها،
٤دستگاه عمارت نوساز بالغ بر ۲۰ اطاق و دو دهنه مغازه بزرك با زیر زمین زیر مغازه یکجا و یا جداگانه واقع‌در شاه آباد اول خیابان ملت باجاره واگذار میشود طالبین جهت مذاکره واخذ اطلاعات بیشتر بدون واسطه بفروشگاه کیچن جنب همان محل یا به تلفن ۳۹۰۹۹ مراجعه فرمایند.
آ ـ ۳۰۱۹۹ ۱ ـ ٤

اجاره داده میشود
ساختمان ٦ طبقه مدرن با شوفاژ سانترال دارای ٦۰ اطاق نزدیك‌میدان فردوسی طالبین از ساعت ۷ صبح‌الی ۹و ساعت ۱۲ الی ۱۵ با تلفن ٤٦۴۵۹ مذاکره فرمایند
آ ـ ۲۹۷۹۵ ۱ ـ ۳

یکدستگاه آپارتمان
با آب و برق دارای ۳ اطاق و لوازمات برای مطبد کنر اجاره داده میشود طالبین بنشانی شاهپور آخر بازارچه معیر بمغازه نانوائی حاجی‌تقی وزیری مراجعه فرمایند تلفن۵۳٦٦۹
آ ـ ۳۰۷٤۱ ۱ ـ ۳

خانه ۷ر۴ر۳ اطاقه مدرن
با تلفن در رازی و شاه اجاره‌میدهد عصرها تلفن ٤۳۳۸۷
آ ـ ۳۰۵۱۵

آپارتمان سه‌اطاقه
بابرق آشپزخانه خیابان شاهرضا نزدیك رامسر کوچه آذرنوش شماره ۱۱ مبله یا غیر مبله اجاره داده میشود بهمان منزل طبقه فوقانی یا تلفن ۴۹۵۹۹ مراجعه شود.
آ ـ ۳٤٤۱۲

برای اجاره
یکدستگاه آپارتمان ٤ اطاقه کامل در شاهرضا اول ویلا شماره ۱۳ تلفن ٤۵۸۸۸
آ ـ ۳۰۵۱۹

جویای کار

جوانی باسواد دارای گواهی‌نامه
رانندگی وخاتمه خدمت جویای کار می‌باشد طالبین به تلفن ٤٤۳۹۲ مراجعه فرمایند.
آ ـ ۳۰٤۳۹ ۱ ـ ۲

راننده درجه ۲ همگانی
۲سال سابقه تاکسی و کرایه تهران و شهرستانها با سواد جویای کار است تلفن ۲۲۱۵۲

راننده باسواد جویای کار
میباشد با تلفن ۵۳۹۵۹ مکالمه شود.
آ ـ ۳۰۲۳۷

جوانی دیپلمه ریاضی
فعال که ۱۵ سال سابقه حسابداری وفروشندگی سیار در شرکت های بزرك دارد با داشتن اتومبیل اوپل‌ـ استیشن ۵۹ شخصی جهت تبلیغات‌و پخش جنس‌آماده قبول فروشندگی سیار و یا حسابداری می‌باشد به تلفن ۳۹۹۸۲ مراجعه فرمائید.
آ ـ ۳۰۵٦۱

جوانی تحصیلکرده آلمان
وارد در امور بازرگانی و داروئی که بزبان آلمانی آشنائی کامل داردحاضر است‌مدیریت یك‌شرکت یابنگاه‌تجارتی را در ایران یا در آلمان عهده‌دارشود مراجعه کنندگان می‌توانند با صندوق پستی ۲۵۰۳مکاتبه نمایند.
آ ـ ۳۰٤٦۹

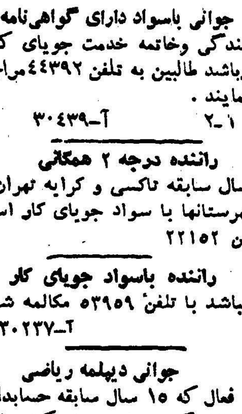

وظیفه خود میدانم آقای شکراله بهرامی نقاش ساختمانی را که ازمردان با ایمان و با تقوی و نشانی ایشان میدان فوزیه رنك فروشی لوکس‌می‌ـ باشد بهمشهریان عزیز معرفی کنم که با اطمینان خاطر از وجود ایشان استفاده کنند.
محمد امینی

بفروش میرسد

خانه فروشی
در قلهك، دو طبقه، آب، لوله کشی، برق، نوساز برای فروش فوری به علت مسافرت آماده است به بنگاه معاملات ملکی جمشیدی در قلهك مراجعه فرمائید.
آ ـ ۳۰٤۲۹ ۱ ـ ۲

یك مطب دائدن پزشکی مدرن‌کاملا مجهز و با سابقه واگذار میشوداهواز خیابان رضا شاه کبیر مقابل مسجد اصفهانیها
آ ـ ۲۹۷٤۹ ۱ ـ ۵

یکدستگاه عمارت‌نوساز
دو طبقه مشتمل بر دو دستگاه‌مجزا هر یکی دارای سه اطاق با تمام‌لوازم واقع در خیابان شمیران کوچه ۸متری پائین سینما مولن روژ بفروش میرسد طالبین بخیابان شمیران چهارراه‌حقوقی بازرگانی‌نخجوانی یا تلفن ۳۷۲۷۸ مراجعه فرمایند.
آ ـ ۳۰۳٤۹ ۱ ـ ۲

خانه فروشی
خانه بمساحت ۳۳۰ متر دارای‌هفت اطاق گاراژ داخل ساختمان آب‌لوله کشی شهر آب جاری برق تلفن دونبش شرقا بخیابان شمال کوچه بعلت مسافرت فوری مقطوع و نقد ۲۵۰ هزار تومان ارزانتر از قیمت زمین بفروش میرسد تلفن ٦۷۱۸۱ مراجعه‌فرمائید.
آ ـ ۲۹۷۷۵ ۱ ـ ۳

سیصد متر زمین‌عباس‌آباد
شماره ۱۵۰۳۸ بقیمت‌ارزان بفروش میرسد تلفن ۵۱۰٤۸
آ ـ ۳۰۲۵۹ ۱ ـ ۲

ابزار دستی الکتریکی نجاری
هولزهر بهمن پوروشسب خیابان شاهرضا مقابل ویلا ۲۷۳ تلفن٤٤۷۲۸
آ ـ ۲۸۲۰۳ ۱ ـ ۱۰

زمین فروشی درشمیران
متری شصت تومان قطعات کوچك ۲۵۰ متری شرق سلطنت‌آباددراختیار داریم.
لاله‌زار ۳۹۷۸٤ بنگاه‌کوشان
آ ـ ۲۹۷۱۰ ۱۰ ـ ۱۰

خانه فروشی و اجاره
سیصد متر نزدیك سفارت امریکا شش اطاق حمام تلفن و برق و آب اتومبیل وارد حیاط میشود بقیمت عادله فروخته و اجاره داده میشود
لاله زار ۳۹۷۸٤ بنگاه کوشان
آ ـ ۳۳٦۸٤ ۱ ـ ۲

یك دستگاه ساختمان سه طبقه
سیمانی مدرن سه بر دارای ۸ اطاق آب لوله کشی و برق واقع‌در خیابان نواب جنوبی خیابان ده‌متری گل کار بفروش میرسد طالبین از ساعت ۱۰ الی ۱۲ بتلفن ۲۲۹۸۹ واز ساعت ۳ الی۵ بتلفن ٤۰۵٦۱ مراجعه فرمایند.
آ ـ ۳۰۵۲۷

خانه فروشی

با تهویه مطبوع مدرن
در شمال شهر پانصد و پنجاه متر با بنای دو مرتبه با هشت اطاق و گاراژ تلفن و برق ساعتی لوله‌آب گلخانه اطاق خدمه ـ رجوع فرمائید لاله زار: ۳۹۷۸٤
بنگاه کوشان
آ ـ ۲٤۳٤٤

یکباب خانه نو ساز بمساحت
۱۸۰ متر دارای ۵ اطاق بابرق و لوله کشی واقع در خیابان شاه‌آباد اول کوچه حمام وزیر بعلت مسافرت بفروش میرسد طالبین به تلفن‌شماره ٤۵۳۵۷ تجارتخانه داراوجی آقای قازاریان مراجعه فرمایند.
آ ـ ۳۰٤۸۹ ۱ ـ ۲

چند قطعه زمین برای فروش
در شمال شهر خیابان پهلوی بالا
برای‌ساختمان و موسسات و تقسیم برای‌فروش‌بقیمت‌مناسب‌بتلفن٦٤۰۳٤
آ ـ ۳۰۵۲۳ ۱ ـ ۲

تلفن ۳بفروش‌میرسد
بعد از ظهرها ۳۲۸۰٦

آموزشگاههای فنی

رانندگی و مکانیکی را
در اسرع وقت زیر نظر مهندس حیفائی با اتومبیلهای دوبله مدل ٦۱ بیاموزید هنرستان ایران پشت شهرداری تلفن۳۰۲٤۰۷
آ ـ ۳۳۹۷۸ ۱ ـ ۰ ۳

استخدام و نقشه‌کشی
سوم دیماه دو کلاس جدید نقشه کشی و نقشه‌برداری در.

آموزش فرهنك

تشکیل میگردد برای ملاحظه نام کسانی که قبلا با حقوق مکفی‌استخدام شده‌اند بدفتر آموزشگاه مراجعه فرمائید چهارراه دروازه دولت‌روبروی خیابان سعدی کاخ علم‌آموزش فرهنك

فروش اتومبیل

اتومبیل فولکس‌واگن شمارا خریداریم
به تعمیز گاه آلمانها شماره ۲۲ ثابت‌پاسال‌خیابان تهران نو تلفن: ۳۷۰۰٤ ـ ۳۰۳۸۸۷مراجعه‌فرمائید.
آ ـ ۳۰٤٤۳ ۱ ـ ۵

خریداران محترم اتومبیل
انواع اتومبیلهای ٤و ٦و ۸ سیلندر بفروش میرسد تلفن۳٤۵٦۳
آ ـ ۲۸٦۱۷ ۱ ـ ۱۲

احتیاجات زندگی

رستوران ژاله مخصوص خانواده‌ها است دارای چلوکباب مطبوع وسایر اغذیه متنوع و لذیذ ایرانی و فرنگی اول‌لاله‌زار نو جنب سینما متروپل تلفن ۳۲۳۳۱ ناهار کامل ۵۵ ریال

واگذار میشود

زیر زمین بزرك
مربوط بساختمان ده طبقه‌ای ایران تکنو واقع در خیابان تخت جمشید بمساحت ۳۰۰ متر مربع مناسب برای بنگاه‌های بزرك جداگانه ویاتوام با یك طبقه از ساختمان مزبور واگذار میشود.
طالبین باتلفن‌شماره ٦۲۸٦۳مذاکره فرمایند.
آ ـ ۳٤۰۹۸

قابل توجه بازرگانان ـ شرکت های تجارتی دفترخانه‌ها ـ آقایان مهندسین ووکلای دادگستری
محل بسیار مناسبی درخیابان‌سعدی طبقه سوم که شامل هفت اطاق و یك شماره تلفن با دستگاه خود کارشش شماره تلفن داخلی مجهز است برای واگذاری آماده می‌باشد ـ برای‌کسب اطلاعات بیشتر به تلفن ٤٦۸۲٦ مراجعه فرمائید.
آ ـ ۲۸۹۸۳ ۵ ـ ۱

یکهزار ودویست متر زمین
از ۹۹ساله‌ها بالای ضرابخانه‌جنوب کوی گلستان‌شرکت‌نفت(دروس‌شرقی) واگذار میشود تلفن ۳۵۰٦۷
آ ـ ۳۰۰۸۹ ۱ ـ ۳

دو باب مغازه با دو باب اطاق
وحیاط وزیر زمین و آشپزخانه بابرق و لوله کشی آب واقع دراول خیابان چرچیل از فردوسی واگذار میشود طالبین به تلفن ۴۵۳۵۷ و ٤۰٤۱۹ مراجعه فرمایند.
آ ـ ۳٤۳۱۰ ۵ ـ ۱

یك اطاق در طبقه اول
نبش خیابان پهلوی و کوچه ملك شماره ۲۱۰ صبحها
آ ـ ۳۰۵٤۷ ۱ ـ ۲

صورت کشیك دائم آقایان پزشکان دریکماه آذر ۱۳۳۹
آقایان دکتر حسین فرهمندی سه راه‌امین حضوراول خیابان‌ری ـدکتر حسن فامیلی‌خیابان شاه‌بیست متری اول‌دکتر اسلام‌دوست‌خیابان حشمت‌ـ الدوله‌چهارراه گلشن‌تلفن(٦۳۰٦۷) دکتر محمود دانکچی‌خیابان‌دروازه‌دولت‌مقابل پمپ‌بنزین تلفن (۳۵۱٤٤) دکتر خلیل رسولی خیابان امیرآباد خیابان نصرت کاشی ٦۵ دکتر کرامت الله فرهودی خیابان شاهرضا چهارراه پل چوبی تلفن (۳۸۵۱۰) دکتر مهرداد پاك‌نیا خیابان آذربایجان چهارراه خوش‌تلفن (٦۵۰۷۳) دکتر محمد تقی اسفندیاری خیابان شاهپور چهارراه مختاری تلفن (۲۰۹۱۸) دکتر حسین منشی زاده خیابان مولوی بازارچه قنات آباددکتر غلامحسین مهر علی خیابان سلسبیل (چهارراه) تلفن (٦٦٦٦۰) دکتر سید علی میر احمدی خیابان هاشمی بین چهارراه قصر دشت و جیحون (٦۳٦۸۵) دکتر کاظم نجم‌آبادی‌خیابان شاهرضا چهارراه بیمارستان پهلوی (٤۷۳۲۳) دکتر سید جعفر امیرحمزه خیابان ژاله ایستگاه بهنام پلاك ۱٦۳ (۳۲۸۱۰) دکتر محمود عالم خیابان شمیران مقابل سینما مولن‌روژ تلفن (۳٤۸۳۵)دکتر مسعودلاهیجانی خیابان امیرآبادکوچه مهرتلفن (٦۲٤۳٦)دکتر شاهپور سیاهپوش خیابان امیریه ایستگاه البرز جنب مسجد فخریه ـ دکتر علی نصری خیابان شاهرضا جنب سینما دیانا کوچه انوار دکتر علی اصغر سعادت شمیران نیاوران روبروی بهداری شمیرانات دکتر نادر یاسمی خیابان نواب شمالی چهارراه لولاکر دکتر حسین گلستانیان خیابان خواجه نظام‌الملك ایستگاه مدرسه‌ـدندانپزشکی و دندان سازی شاداب خیابان ری اول صدرالاشراف دکتر صانعی دندانپزشك خیابان‌تخت جمشید انصاری تلفن (٤۵۰۲۱) دکتر حسین احمدی میدان لویا کوچه پلیس شماره ۱۷ دکتر حسن داروگر خیابان تخت جمشید خیابان وصال شیرازی روبروی داروخانه پارك ـ کوچه‌ایران‌شماره۲۹

راهنمای پزشکی اطلاعات

دکتر محمدرضا مسدد
وزیدنت سابق‌بیمارستانهای امریکا درمان قطعی بیماری های مقاربتی دروازه دولت روبروی ساختمان‌فیات تلفن ۳۰۲۵۸ ـ پذیرائی عصر ها از ساعت ۵الی ۸ بعد از ظهر.

دکتر دانشگر
امراض مقاربتی و جلدی وسوزاك تازه و کهنه ورم پرستات ضیق مجرا سستی و بواسیر امراض زنانه و ناژانی خیابان سبه مقابل بستخانه تلفن ۳۰۲٤۱٦

دکتر عباس‌نیك‌نژاد
متخصص از دانشگاه باریس در بیماری های معده ـ روده ـ کبد ـ لوز المعده درمان بواسیر بدون‌عمل فیستول ـ فیسور بامتد مولر
دروازه شمیران خیابان گرامی

دکتر رفیعی
متخصص بیماریهای جهاز هاضمه
از دانشگاه باریس معده کبد، روده ـ پذیرائی ٤ تا ۸ بعد از ظهر خیابان جامی اول کوچه باریس تلفن ٦۳۰٦۰

دکترا ـ پولوسا
متخصص بیماریهای‌مقاربتی مجاری ادرار و تناسلی خیابان فردوسی بالا کوچه صادق تلفن ٤٦۵۸۹ پذیرائی صبح و عصر

دکتر رحمانی
متخصص امراض اعصاب و روح از دانشگاه لندن خیابان پهلوی بالاتر از چهار راه امیر اکرم تلفن ٤۵۱۱٤ پذیرائی صبح و عصر

دکتر مرتضی شریفی
متخصص امراض قلب، عروق از دانشگاه باریس خیابان جامی‌ـخیابان استخر ـ اول کوی خواجو پذیرائی عصر ها ـتلفن ٤۹۷٤۸

بلی کلنیك
دکترصدیقی ـدکترمجاهدی
رزیدنت سابق بیمارستانهای امریکا بیماری های داخلی اطفال مقاربتی ترك‌اریاك وسایر موادمخدره ترك‌الکل مجهز به دستگاه های رادیو سکپی و الروسل لرابی (بخور پنی سیلین و غیره) دیاترمی
پذیرائی بعد از ظهر ها و ایام تعطیل و شبها تا صبح خیابان شاه رو بروی مسجد سجاد شماره تلفن ٤۹۵۲٦

دکتر معانی
امراض مقاربتی ـ مجاری ادوار ـ معالجه سوزاك تازه و کهنه ـ ورم پروستات و سستی و ناتوانی ـضیق مجرا امراض زنانه ـخیابان فردوسی مقابل بانك ملی مرکز

معتادین تریاك ـمرفین ـهروئیندکتر پزشکزادمعتادین وباتقویت‌بنیه‌و هر گونه‌عوارض‌مزاجی‌معالجه‌میکندآدرس خیابان‌ری‌کوچه آبشار مقابل‌داروخانه ابن سینا تلفن ۵۱۵٤۱

کلنیك فیزیوتراپی دکتر خطیبی
مجهز بکامل ترین وسایل برقی جهت درد ها و عوارض بعد از اعمال‌جراحی و شکسته بندی ـ فلجی ها ـ درد های رماتیسمی ـ بیماری جلدی ـ چاقی های موضعی. اکسیژن ترابی شبانه روزی جهت بیماران همکاران محترم اماده است.
خیابان پهلوی پائین تر از سه‌راه شاه تلفن ٤۱۷۷٦

آگهی های کوچك

برای دانشجویان و کارمندان‌مجرد اطاق و غذا، ماهانه سیصد تومان گرگان ـ ده متری ـ کوچه زنجانی پلاك ۸
آ ـ ۳۰٤۳۷ ۵ ـ ۱

خاك برداری
برای خاك برداری جاده سازی و تسطیح‌اراضی ازتراکتورهای‌کاترپیلار مجهز به ری پر بتلفن ٤٦۹۵۵مراجعه فرمائید.
آ ـ ۲۹٦٤۳ ۵ ـ ۱

لامیدال
تخته مصنوعی روبه پلاستیك سیاه سفید. عنابی. افراموجی موجود خیابان رفائیل شماره ٦۸ تلفن:
آ ـ ۳٤۳٤٦ ٤٤۱۱۰

شریك میپذیرد
سازمان مجهز و جدیدالتاسیس دارای آتیه‌ای بسیار درخشان جهت وسعت فعالیت شریك فعال میپذیرد مهندسین ساختمان حق تقدم خواهند داشت بین‌ساعات ۸تا ۹٫۵ صبح وعصر هابین ۲تا ۴٫۵ بتلفن ٤۱۰۲۳ تماس حاصل شود.
آ ـ ۳۳٤۸٤ ۷ ـ ۳

امشب بکدام سینما برویم؟

سینماهای درجه یك

سینما آسیا (تلفن: ٤۲۹۰۹)
اسلحه نفرین شده (سینماسکوپ‌ـ رنگی‌ـ دوبله بفارسی) با شرکت: رابرت تایلور ـ جولی لندن شروع: ۱۰و نیم صبح ـ۳ـ۵ـ۷ـ۹ بعداز ظهر
سینما امپایر (تلفن: ٦۷۲۵۲)
میان مرك وزندگی(سینما سکوپ‌ـ رنگی ـ دوبله بفارسی) با شرکت: جان گاوین ـلیوپولور شروع: ۱۰و سه‌ربع‌ـ ۲وسه ربع‌ـ ۵ـ ۷ وربع‌ـ ۹ ونیم بعد از ظهر.
سینما ایران (تلفن: ۳٦۳۵٤)
آفت زندگی «مرفین» با شرکت: جعفری ـ شهلا ـروانبخش. شروع: ۱۰و۳۰ صبح ـ۲و۳۰ ـ ٤و۳۰ ـ ٦و۳۰ ـ ۸و۳۰ بعد از ظهر.
سینما پلازا (تلفن: ٤٤۲۵۵)
میان مرك وزندگی(سینما سکوپ‌ـ رنگی ـ دوبله بفارسی) با شرکت: جان گاوین. لیوپولور. شروع: ۱۰ونیم صبح ـ۲وسه ربع ـ۵ـ۷وربع ۹ونیم بعد از ظهر
سینما تخت جمشید (تلفن: ٤۳۵۵۰)
بابا لنك دراز (سینما سکوپ‌ـ رنگی‌ـ دوبله بفارسی) با شرکت: لسلی کارون. فردآستر. شروع: ۲وسه ربع ـ۵ـ۷ و ربع‌ـ ۹ونیم
سینما حافظ (تلفن: ۳٤۰۷٤)
میان مرك وزندگی(سینما سکوپ‌ـ رنگی ـ دوبله بفارسی) با شرکت: جان گاوین. لیوپولور شروع: ۱۰ و ربع ـ۲ـ٤ و ربع ـ۶و نیم ـ۸و سه ربع بعد از ظهر
سینما دنیا (تلفن: ۳۳۸۱۲)
عروس ونیزی (سینما سکوپ ـ رنگی‌دوبله بفارسی) باشرکت‌ویتوریو دسیکا. مارتین کارو. شروع ۱۰ و نیم صبح ـ ۲و۵ ـ ٤و۵ ـ ٦و۵ ـ ۸و۵ بعد از ظهر
سینما رادیوسیتی (تلفن:٤۳۳۲۰)
وقت ملاقات بیگانه‌ایم (سینما ـ سکوپ‌ـرنگی‌ـدوبله‌بفارسی)باشرکت: کیم‌نواك ـ کرك داگلاس. شروع:۱۱ صبح‌ـ۲ونیم ـ٤وسه‌ربع‌ـ۷ـ۹وربع‌بعد ازظهر
سینمامارکس (تلفن:۳٤۱٦۹)
مه‌تفنگدار (رنگی‌ـدوبله‌بفارسی) باشرکت:لاناترنر ـجن‌کلی.شروع:۱۰ ونیم‌صبح‌ـ۲ وربع‌ـ٤ونیم ـ٦ونیم‌ـ۸ و مه‌ربع بعدازظهر
سینما سعدی (تلفن: ۳٦٤٦۸)
سرنوشت یك انسان (دوبله به فارسی) باشرکت: سرگئی‌باندار چوك شروع: ۱۰و۳۰ صبح ـ ۱۲و۳۰ ـ ۲و۳۰ ـ ٤و۳۰ ـ ٦و۳۰ ـ ۸و۳۰
سینما سهیلا (تلفن: ۳٦٤۲٤)
اسلحه نفرین شده (سینما سکوپ‌ـ رنگی‌ـ دوبله بفارسی) با شرکت: رابرت تایلور ـ جولی لندن. شروع: ۱۰ ونیم صبح ـ۲ و نیم ـ ٤ونیم ـ ٦ونیم ـ ۸ونیم بعد از ظهر
سینما مولن روژ (تلفن ۳۰۳۰۳۰)
بچه ژاپنی (ویستاویزن ـ رنگی ـ دوبله‌بفارسی) باشرکت :جری‌لوئیس شروع ۱۰ و نیم صبح ـ ۲ ـ ٤ ـ ٦ ـ ۸ بعد از ظهر
سینما نیاگارا (تلفن :٦۵۳۰۷)
سرنوشت یك انسان (دوبله به فارسی) باشرکت: سرگئی‌باندار چوك شروع: ۱۰و۳۰ صبح ـ۲و۳۰ ـ ٤و۳۰ ـ ٦و۳۰ ـ ۸و۳۰ بعد از ظهر
سینما آریا (تلفن: ۳۷۹۵٦)
مرد شماره یك (دوبله بفارسی) با شرکت: ادی کنستانتین. شروع: ۱۰ ونیم صبح ـ۲و۳۰ ـ ٤و۳۰ ـ ٦و۳۰ ـ ۸و۳۰ بعد از ظهر
سینما المپیا (تلفن:٦۵۷۹۸)
جدال دراو. کی. کرال (ویستاویژن‌ـ رنگی ـ دوبله بفارسی) با شرکت: برت‌لنکستر ـ کرك‌داگلاس. شروع: ۲ونیم ـ٤ونیم‌ـ٦ونیم‌ـ ۸ونیم‌بعدازظهر
سینما ایفل (تلفن: ٤۰۱۱٦)
او نباید بمیرد وایداسکرین‌ـدوبله بفارسی) با شرکت: والترکیاری‌ـ ادی کنستانتین. شروع: ۱۰و نیم صبح ـ۳ـ۵ـ۷ـ۹ بعد از ظهر.
سینما برلیان (تلفن: ۳۳۵۳۵)
بچه ژاپنی (ویستاویزن رنگی ـ دوبله‌بفارسی) باشرکت :جری‌لوئیس شروع ۱۰ و نیم صبح ـ ۳ ـ ۵ـ۷ـ ۹ـ بعد از ظهر
سینما ژیان (تلفن: ۳۳۸۱۹)
آفت زندگی «مرفین» با شرکت: جعفری ـ شهلا ـروانبخش شروع: ۱۰و۳۰ صبح ـ۲و۳۰ ـ ٤و۳۰ ـ ٦و۳۰ ـ ۸و۳۰ بعد از ظهر
سینما پارك (تلفن: ۳۹٦۳۷)
ماروزلا (وایداسکرین ـ رنگی ـ دوبله بفارسی) با شرکت: ماریزا الاسیو ـ ماسیمو سراتو شروع: ۱۰و۳۰ صبح ـ ۲ و نیم ـ ٤ و نیم ٦ونیم ـ ۸ونیم بعد از ظهر
سینما اسکار (تلفن: ٤۵۷۹۷)
بچه ژاپنی (ویستاویزن ـ رنگی ـ دوبله‌بفارسی) باشرکت :جری‌لوئیس شروع ۱۰ صبح ـ ۲ ـ ٤ ـ ٦ ـ ۸ بعد از ظهر
سینما چارلی (تلفن: ٦۸٤٦۱)
سوار قلعه نفرین شده (سینما سکوپ‌ـ رنگی ـ دوبله بفارسی) با شرکت: ماسیمو سراتو ـ ایرن تومك شروع: ۱۰و۳۰ صبح ـ ۲ ـ ۵ ـ ۷ ـ ۹ بعد از ظهر
سینما دیانا (تلفن: ٤۲۰۱۰)
آفت زندگی «مرفین» با شرکت: جعفری ـ شهلا ـروانبخش. شروع: ۱۰و۳۰ صبح ـ۲و۳۰ ـ ٤و۳۰ ـ ٦و۳۰ ـ ۸و۳۰ بعد از ظهر
سینما رویال(تلفن: ٤۹۷۸۵)
مه‌تفنگدار (رنگی‌ـدوبله‌بفارسی) باشرکت :جن‌کلی ـجون‌آلیسون. شروع:۱۰ونیم صبح‌ـ۲و۴ـ٤وربع ـ٦ونیم ـ۸وسه‌ربع بعداز ظهر
سینما زهره (تلفن: ۳۰٤۸۰۸)
بچه ژاپنی (ویستاویزن ـ رنگی ـ دوبله‌بفارسی) باشرکت :جری‌لوئیس شروع ۱۰ و نیم صبح ـ ۲ ـ ٤ و نیم ـ ٦و نیم ـ ۸ و نیم بعد از ظهر
سینما کریستال (تلفن :۳۷٦۷۵)
بچه ژاپنی (ویستاویزن ـ رنگی ـ دوبله‌بفارسی) باشرکت :جری‌لوئیس شروع ۱۰ و نیم صبح ـ ۲ ـ ٤ و نیم ـ ٦و نیم ـ ۸ و نیم بعد از ظهر
سینما متروپل (تلفن: ۳۹

آئین‌نامه فوق‌العاده وهزینه سفر افسران و کارمندان

این آئین‌نامه بتصویب کمیسیونهای مجلسین رسیده است واجرا خواهد شد

چند روز پیش اطلاع دادیم که کمیسیون مشترك دارائی و جنك مجلس سنا با حضور آقای صدرالاشراف رئیس مجلس سنا آئین نامه فوق العاده و هزینه‌سفر و مزایای‌افسران و کارمندان‌ارتش و ژاندارمری را تصویب کرده‌است.

این آئین نامه بموجب ماده ۲۳ قانون استخدام نیرو های مسلح شاهنشاهی تقدیم کمیسیون های دارائی و جنك مجلسین شد و قبلا در کمیسیون های مربوطه مجلس شورای ملی به تصویب رسیده بود .

اینك متن‌آئین نامه مذکوربرای استحضار خوانندگان درج میشود:

فصل یکم ـ هزینه سفر

ماده ۱ـ بافسران و درجه داران و افراد داوطلب و سایر کارمندان ارتش هنگام انتقال یا ماموریت از محل توقف آنها تا محلی که‌منتقل و یا مامور میگردند هزینه سفر پرداخت میشود .

تبصره ـ مامورین موقت درداخله کشورکه‌بنابدستور بایستی‌ماموریت محوله را با هواپیما انجام دهندفقط حق استفاده ازارزش بلیط‌هواپیما را خواهند داشت .

ماده ۲ـ افسران و مستخدمینی که در محل ماموریت به یکی از واحد ها یا ادارات مربوطه آن محل منتقل شوند در صورتیکه مراجعت آنان بمحل ماموریت ثابت اولیه‌لازم باشد حق استفاده از هزینه سفر را خواهند داشت .

ماده ۳ـ میزان هزینه سفربرای منتقلین و ماموریت موقت درداخله کشور بطورمقطوع بقرار زیرخواهد بود .

۱ـ افراد داوطلب تا استوار دوم (داخل) از قرار کیلو متری ۱ریال

۲ـ استوار یکم . افسریار ـ ستوان سوم ـ ستوان دوم از قرار کیلو متری ۱ر۵ ریال

۳ـ ستوان یکم ـ سروان ازقرار کیلو متری ۲ ریال

۴ـ سرگرد ـ سرهنك دوم از قرار کیلو متری ۲ر۵ ریال

۵ـ سرهنك ـ امراء از قرار کیلو متری ۳ ریال

ماده ۴ـ هزینه سفر و فوق‌العاده انتقال و فوق‌العاده روزانه کارمندان پایه ای ارتش از روی تطبیق حقوق رتبه آنان با حقوق درجات مشابه معین و بهر یك از درجات مزبور نزدیکتر باشد معادل هزینه سفرو فوق العاده همان درجه پرداخت خواهد شد .

ماده ۵ـ میزان هزینه سفر و فوق العاده انتقال و فوق العاده روزانه کارمندان قرار دادی ـ روز مزد و افزارمندان ارتش از روی تطبیق مجموع حقوق و کمك هزینه آنها (در مورد کارمندان قراردادی) و دستمزد (در مورد کارمندان روز مزد و افزار مندان) باحقوق‌درجات نظامی مشابه تعیین و بهر یك از درجات ارتش نزدیکتر باشد معادل هزینه سفر و فوق العاده همان‌درجه پرداخت خواهد شد .

ماده ۶ـ افسران و مستخدمینی که طبق گواهی بهداری ارتش بمنظور معالجه یا تغییرات و هوا بمرکز و سایر نقاط داخل کشور اعزام شوند طبق گواهی موسسات رسمی حق دریافت کرایه وسیله نقلیه خواهند داشت . (نوع وسیله نقلیه توسط اداره بهداری ارتش تعیین میگردد).

ماده ۷ـ کرایه مسافرت افسران و مستخدمینی که بطور موقت با مشاغل ثابت به خارج از کشور اعزام میگردند طبق گواهی بنگاه های رسمی مسافرتی از راه زمین‌ـ دریا ـ هوا بریال پرداخت میشود و مامور با هر وسیله ایکه‌مسافرت مینماید حق استفاده از بلیط همان وسیله را خواهد داشت .

ماده ۸ـ هزینه حمل و نقل اثاثیه و لوازم سفر وابستگان نظامی و معاونین آنها و مامورینی که برای مشاغل ثابت بخارج از کشوراعزام میشوند در صورتیکه خانواده‌همراه نداشته باشند حداکثر تا ۱۵۰ کیلو گرم و اگر خانواده همراه داشته باشند تا دویست کیلو گرم طبق گواهی بنگاه‌رسمی مسافرتی بدون دریافت اسنادهزینه پرداخت‌میشود.

ماده ۹ـ کرایه مسافرت عیال و اولاد وابستگان نظامی و معاونین آنها و مامورینی که برای مشاغل ثابت به‌خارج از کشور اعزام‌میشوند در صورت وقوع مسافرت آنها طبق ماده ۷ پرداخت خواهد شد .

ماده ۱۰ـ برای مامورین از ستوان سوم تا سرهنك دوم درجه ۲ کشتی و درجه ۲ راه آهن و از سرهنك به بالا درجه اول کشتی و درجه اول راه آهن و برای درجه داران‌و افراد داوطلب‌درجه ۳ کشتی‌و درجه ۳ راه آهن طبق گواهی‌بنگاه های‌رسمی مسافرتی پرداخت‌میشود.

تبصره ـ مامورینی که درخارجه ازنقطه‌ای‌به‌نقطه دیگرتغییر ماموریت حاصل نمایند یا به ماموریت موقت مسافرت نمایند (امراء و مامورین ثابت از بلیط درجه ۱ هواپیما) و سایرین تا سرهنك (داخل) ازبلیط هوا پیمای توریست استفاده‌خواهند نمود .

ماده۱۱ـهزینه سفر ازیك نقطه‌به نقطه دیگر در داخله کشور نسبت کوتاهترین مسافت خط اتومبیل رو بین مبداء و مقصد پرداخت میشود مگر اینکه بنا بر مقتضیاتی بر حسب موافقت وزارت جنك مامورین ازراه دیگری مسافرت نمایند .

ماده ۱۲ـ مسافرت در کلیه راه ها مطابق دفتر راهنمائی‌مسافات مصوب وزارت راه محسوب و در نقاطی که هنوز فواصل رسما در دفتر راهنما معین نشده باشد به تصدیق اداره جغرافیائی ارتش یا شعب آن در واحد ها و یاگواهی اداره راه محل منظور خواهد شد .

ماده ۱۳ـ در مواردیکه مسافرت از راه دریا انجام میشودکرایه‌خود معادل کرایه‌واقعی طبق گواهی‌بنگاه مسافر بری پرداخت خواهد شد و لوازم همراه مامورینی که برای مشاغل ثابت اعزام میگردند نباید از میزان مندرجه در ماده ۸ تجاوز نماید و به مامورین موقت کرایه اثاثیه‌پرداخت نمی گردد .

ماده ۱۴ـ افسران و مستخدمین ارتش که برای محاکمه یا ادای توضیحاتی احضار میشوند کرایه ایاب و ذهاب با اتوبوس به آنان پرداخت خواهد شد .

ماده ۱۵ـ در صورتیکه افسران و مستخدمین ارتش در غیر محل اقامت دائمی خود خواه در حال مرخصی یا اشتغال بخدمت بدون کار و یا منتظر خدمت و یاباز ـ نشسته شوند تا دو ماه بعداز بدون کاری یا انتظار خدمت و یا باز ـ نشستگی از محل عزیمت نمایند هزینه سفر خود را از محل‌ماموریت محل سکونت‌اصلی دریافت خواهند نمود . مشروط بر اینکه در آن محل استخدام نشده باشند اگر وزارتخانه یا قسمت مربوطه توقف مشارالیه را در محل برای دادن توضیحات یا جهات دیگر لازم‌بداند هر مدتیکه برای اجرای امر توقف نموده است بدو ماه مهلت مقرره اضافه خواهد شد .

ماده ۱۶ـ هر گاه ماموری در غیرمحل اقامت دائمی‌خودفوت‌نمایدو خانواده متوفی هم اهل محل نبوده در صورتیکه استفاده از وسایل دولتی امکان پذیر نباشد کرایه مسافرت عیال و اولاد واثاثیه‌شخصی متوفی از محل ماموریت تا محل سکونت اصلی طبق گواهی بنگاه های رسمی مسافر بری پرداخت میشود .

ماده ۱۷ـ بافسران و مستخدمین ارتش در صورتیکه :

۱ـ از خدمت ارتش استعفا داده باشند .

۲ـ وسایل مسافرت آنها ازطرف ارتش تهیه شده باشد .

۳ـ قبل از پایان خدمت مقرره بنا به تقاضای شخصی انتقال‌یابند. هزینه سفر داده نخواهد شد .

تبصره ۱ـ مستخدمین سایر وزارت خانه ها که در ارتش‌اشتغال دارندو از بودجه ارتش حقوق‌دریافت میدارند تابع مقررات این آئین نامه خواهند بود .

تبصره ۲ـافسران و درجه‌دارانی که با حفظ شغل سازمانی برای طی دوره های‌آموزشی به مرکز یاسایر واحد ها اعزام میگردند در صورتی که از وسایل دولتی استفاده ننمایند فقط کرایه ایاب و ذهاب اتوبوس آنها طبق گواهی بنگاه های مسافر بری پرداخت خواهد شد .

فصل دوم ـ فوق العاده انتقال

ماده ۱۸ ـ برای جبران هزینه ـ هائیکه در موقع انتقال بافسران و مستخدمین ارتش تعلق گیردفوق‌ـ العاده انتقال بشرح زیر پرداخت خواهد شد .

۱ـ در مورد افراد داوطلب تا استوار دوم (داخل) در ۱۵۰ کیلو متر اول ۴۰۰ ریال مقطوع و برای هر کیلو متر اضافی یك ریال .

ناتمام

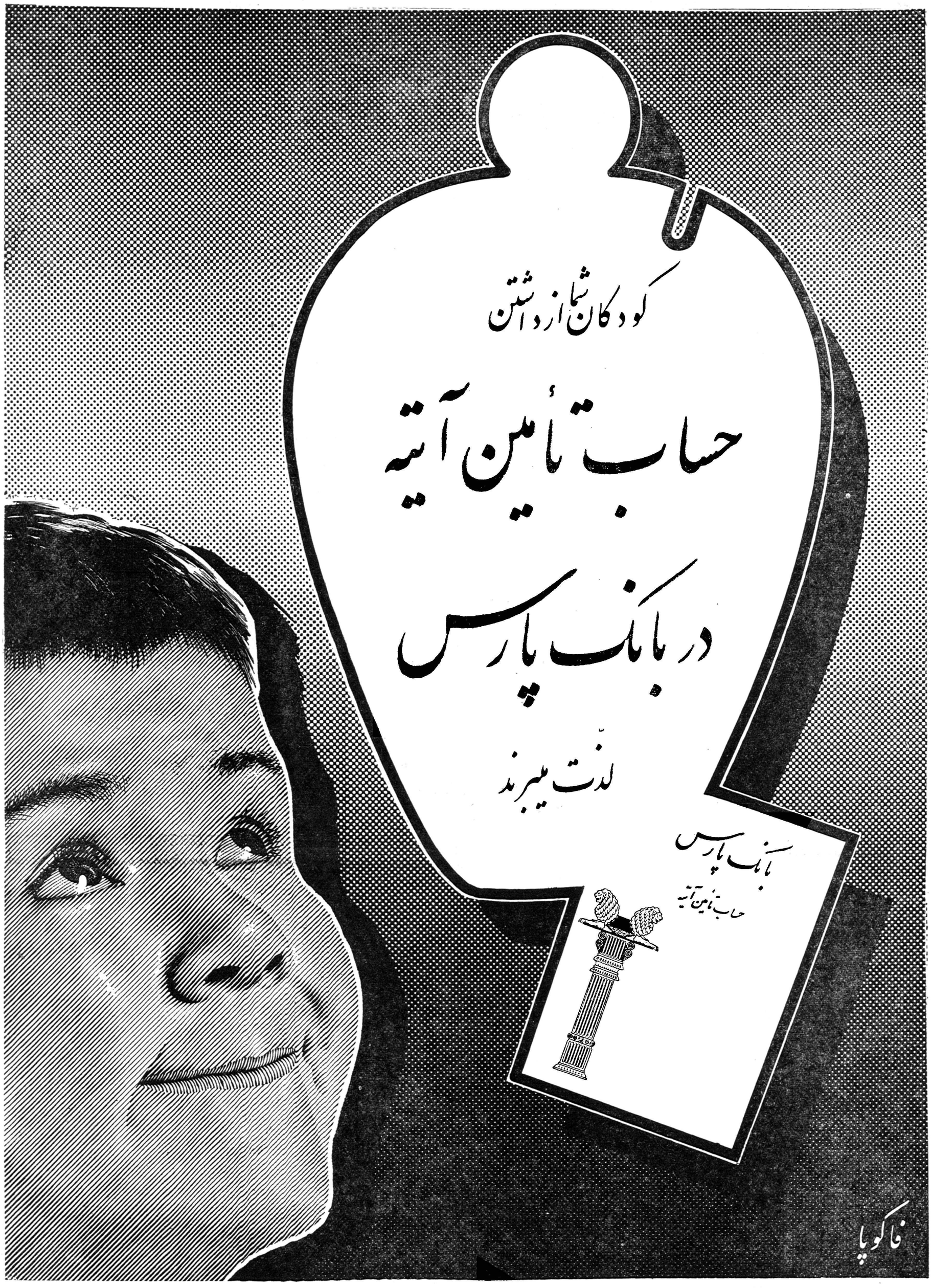

کودکان خودتان را از هم‌اکنون برای زندگی و مقابله با مشکلات آن آماده کنید

تامین آتیه دربانك پارس دشوار نیست وشما میتوانید فقط باصدریال برای‌عزیزان وجگرگوشگان خود حساب تامین آتیه بازکنید وآنها را از کودکی به تامین آتیه عادت دهید وبراه سعادت و خوشبختی راهنمائی کنید .

حساب تامین آتیه بانك‌پارس نه‌تنها حافظ قلك‌ها و اندوخته‌های فرزندان‌شماست بلکه بالاترین بهره‌ها و هنگفت‌ترین جوائز نصیبتان میکند .

این جوائز ممتاز بحکم قرعه بکسانیکه در بانك پارس تامین آتیه دارند تعلق میگیرد

یك جایزه ۷۷۷۷۷ ریالی

و ۵ جایزه ۱۱۱۱۱ ریالی

بانك پارس بدارندگان حساب تامین آتیه علاوه برجوائز ممتاز فوق صدها جائزه دیگر که بعدا اعلام میگردد تقدیم خواهد داشت .

شعبه‌های بانك پارس درتهران و شهرستانها برای‌باز کردن حساب تامین آتیه آماده است

تهران ـ شعبه مرکزی خیابان فردوسی ـ شعبه بازار خیابان بوذرجمهری ـ شعبه سعدی خیابان سعدی جنب ایران‌تور ـ شعبه میدان‌غرب خیابان رباط‌کریم . باجه نازی‌آباد خیابان نازی‌آباد مقابل کشتارگاه ـ باجه باغ جنت‌خیابان‌باغ‌جنت ـ باجه هدایت خیابان هدایت چهارراه خیام ـ باجه فروشگاه فردوسی

درشهرستانها ـ شیراز ـ رشت ـ مشهد ـ کرمانشاه ـ اصفهان ـ دزفول ـ اهواز ـ آبادان ـ خرمشهر ـ خمین شعب بانك پارس

آ ـ ۳۴۳۶۶

۲۱ آذر در تهران و شهرستانها

از راست بچپ : آقایان سناتور تقی زاده . صدرالاشراف رئیس مجلس سنا ، والاحضرت‌شاهپور محمودرضا وسناتور سپهبد شاه‌بختی‌درجشن‌جمعیت آذربایجانی های مقیم تهران در تالار باشگاه‌دانشکده افسری

گزاری برپا بود . درانجمن های محلی ، کلانتریها و پادگانهای نظامی تهران‌و شهرستانها نیز روز ۲۱آذر را جشن گرفتند .

درباشگاه افسران

از ساعت پنج‌و نیم بعداز ظهر دیروز از طرف آقای سناتور دکتر عباس ادهم (اعلم‌الملك) رئیس جمعیت آذربایجانیهای مقیم تهران مجلس جشن باشکوهی بمناسبت‌روز تاریخی بیست و یکم آذر و روز نجات آذرآبادگان‌درباشگاه‌افسران دانشکده افسری برپا گردید .

دراین جشن باشکوه که‌تاساعت هشت‌ونیم بعداز ظهر ادامه داشت، والاحضرت شاهپور محمود رضا پهلوی از طرف شاهنشاه شرکت کرده بودند و آقای صدرالاشراف رئیس مجلس سنا و گروهی از آقایان وزرآء ،سناتورها،نمایندگان سابق مجلس ، امرای ارتش و جمع زیادی از آذربایجانیهای مقیم‌تهران باتفاق بانوان خود حضور داشتند .

مقارن ساعت شش بعداز ظهر والاحضرت شاهپور محمود رضا به محل جشن‌آمدند و از طرف روسای جمعیت و فرمانده دانشکده افسری مورد استقبال قرار گرفتند . در این‌وقت سرود شاهنشاهی نواخته شد و آقای سناتور دکتر اعلم‌الملك رئیس جمعیت آذربایجانیهای مقیم تهران طی سخنرانی مشروح خود بدوا از حضور والاحضرت وسایر شخصیتهای مملکتی در این جشن ملی اظهارامتنان نمود وسپس گفت: مبارزات قهرمانانه مردم آذربایجان و اهمیت تاریخی روز بیست و یکم آذرماه برهیچکس پوشیده نیست آذربایجانی طی تاریخ درخشان گذشته ثابت کرده‌است که خون شاه دوستی ووطن‌پرستی وجانبازی در راه اورنك شاهنشاهی در عروق وی جریان دارد . آقای سناتوراعلم الملك سپس از قهرمانیهای مردم آذربایجان به‌تفصیل سخن گفت .

بعد آقای دکتررضازاده‌شفق استاد دانشگاه رشته سخن را بدست گرفت . آقای دکتر شفق طی سخنرانی جالب و مشروح خود از جانبازیها و قهرمانیهای فرزندان غیور آذربایجان ونقش برجسته‌این خطه قهرمان پرور درتاریخ‌پرافتخار ملت‌ایران مطالب جالبی بیان کرد. مراسم جشن که مستقیما از رادیو ایران پخش میشد نزدیك سه‌ساعت طول کشید .

پرده برداری از مجسمه‌شاهنشاه

طبق گزارش خبرنگار ما از شهرستانها و مراکز استانها مجالس جشن و چراغانی بر گزار شد . بعد از ظهر امروز توسط‌افراد حزب « تراکتـه های مخصوصی‌که روی آنها شعار های میهنی چاپ شده بود در مسیر ستون های‌ارتشی و در میان مردم پخش گردید .

جشن در راه آهن

بمناسبت سالگرد روز تاریخی ۲۱ آذر شب گذشته در باشگاه کارخانه های راه آهن مجلس جشنی برقرار بود . در جشن مزبور آقای مهندس مشایخی معاون وزارت راه و هیئت مدیره راه آهن و گروهی از صاحبمنصبان عالیرتبه وزارت راه و راه آهن با بانوانشان حضورداشتند. در آغاز جشن آقای مدرسی رئیس اداره امور اجتماعی راه آهن‌بحضار خیر مقدم گفت . آنگاه نمایشی تحت عنوان قیام ۲۱ آذر در دوپرده آغاز گردید . در نمایشنامه مزبور یك صحنه از قتل عام غلام یحیی در ایستگاه راه آهن میانه از نظر حضار گذشت . در پایان ارکستر آذربایجانی کارگران راه آهن برنامه جالبی اجرا کرد.

جشن ورزشکاران

در ساعت ۵ بعد از ظهر دیروز بمناسبت روز تاریخی ۲۱ آذر ماه ، سازمان تندرستی جوانان و تربیت بدنی ایران جشن مجللی در سالن ورزشی محمد رضا شاه‌پهلوی‌برپا نمود . در این جشن چند هزار نفر ورزشکاران و جوانان شرکت داشتند ساعت ٦ بعد از ظهر آقای حاج عظیمی کفیل‌سازمان تندرستی‌جوانان و تربیت بدنی ایران پشت میکروفون قرار گرفت و اظهار داشت : سازمان تندرستی جوانان و تربیت‌بدنی ایران مفتخر است که روز ۲۱ آذر ماه را که بزرگترین روز ارتش دلیر ایران است جشن میگیرد .سازمان‌تندرستی جوانان میکوشد همه ساله این جشن بزرگ ملی را مجلل تر برگزار نماید.

آقای حاج عظیمی درپایان پیرامون اهمیت روز ۲۱ آذرماه سخن گفت و آنگاه برنامه هنری هنرمندان و ورزشکاران آغاز گردید .

ابتدا آقای قنبری برای‌اعلام‌برنامه در میان ابراز احساسات وارد‌صحنه شد و اولین برنامه جشن ورزشی باانجام چند عملیات آکروباسی آغاز گردید . آنگاه بانو سیمین آذین خواننده رادیو چند ترانه خواند . سپس نوبت هنرنمائی آقای بهمینار فرا رسید و مدت نیمساعت برنامه های جالبی اجرا کرد . پس از آن آقای ویکن چند آهنگ خواند و در اینموقع برنامه جالب آکروباسی دیگری انجام گردید . در خاتمه این برنامه آقای روانبخش خواننده رادیو نیز ترانه هائی خواند .

آخرین برنامه هنری ، برنامه‌آقای رشیدی خواننده رادیو بود. درخاتمه یهر یك از هنرمندان از طرف‌سازمان تندرستی جوانان و تربیت بدنی هدیه ای داده شد .

جشن سازمان تندرستی در ساعت ده بعد از ظهر پایان یافت .

جشنهای شهربانی و پلیس

بمناسبت روز ۲۱ آذر روزنجات آذربایجان درشهربانی کل کشور وپلیس تهران و دانشکده پلیس و زندان قصر وکلیه کلانتریها و کلانتریهای شمیران ـ دربند،قلهك رستم‌آباد ، شهرری ، یوسف آباد وکلانتری سوار مجالس جشن و مرکزی و شعبه های آن حزب شروع شد .

ساختمان کلوب های حزب‌تزئین و چراغانی گردید و ناطقین حزبی دربارهٔ اهمیت روز تاریخی ۲۱آذر سخن گفتند.

چراغانی و جشن در کلوب مرکزی ، تشکیلات جنوب شهر ، تشکیلات نازی آباد ، تشکیلات خیابان عباسی ، تشکیلات وحیدیه و تهران نو تا عصر فردا ادامه خواهد داشت.

همچنین در محل حوزه های‌حزب در شهرستانها و مراکز استانها مجالس جشن و چراغانی بر گزار شد . بعد از ظهر امروز توسط‌افراد حزب « تراکتـه های مخصوصی‌که روی آنها شعار های میهنی چاپ شده بود در مسیر ستون های‌ارتشی و در میان مردم پخش گردید .

جشن در راه آهن

بمناسبت سالگرد روز تاریخی ۲۱ آذر شب گذشته در باشگاه کارخانه های راه آهن مجلس جشنی برقرار بود . در جشن مزبور آقای مهندس مشایخی معاون وزارت راه و هیئت مدیره راه آهن و گروهی از صاحبمنصبان عالیرتبه وزارت راه و راه آهن با بانوانشان حضورداشتند. در آغاز جشن آقای مدرسی رئیس اداره امور اجتماعی راه آهن‌بحضار خیر مقدم گفت . آنگاه نمایشی تحت عنوان قیام ۲۱ آذر در دوپرده آغاز گردید . در نمایشنامه مزبور یك صحنه از قتل عام غلام یحیی در ایستگاه راه آهن میانه از نظر حضار گذشت . در پایان ارکستر آذربایجانی کارگران راه آهن برنامه جالبی اجرا کرد.

جشن ورزشکاران

در ساعت ۵ بعد از ظهر دیروز بمناسبت روز تاریخی ۲۱ آذر ماه ، سازمان تندرستی جوانان و تربیت بدنی ایران جشن مجللی در سالن ورزشی محمد رضا شاه‌پهلوی‌برپا نمود . در این جشن چند هزار نفر ورزشکاران و جوانان شرکت داشتند ساعت ٦ بعد از ظهر آقای حاج عظیمی کفیل‌سازمان تندرستی‌جوانان و تربیت‌بدنی ایران مفتخر است که روز ۲۱ آذر ماه را که بزرگترین روز ارتش دلیر ایران است جشن میگیرد .سازمان‌تندرستی جوانان میکوشد همه ساله این جشن بزرگ ملی را مجلل تر برگزار نماید.

آقای حاج عظیمی درپایان پیرامون اهمیت روز ۲۱ آذرماه سخن گفت و آنگاه برنامه هنری هنرمندان و ورزشکاران آغاز گردید .

ابتدا آقای قنبری برای‌اعلام‌برنامه در میان ابراز احساسات وارد‌صحنه شد و اولین برنامه جشن ورزشی باانجام چند عملیات آکروباسی آغاز گردید . آنگاه بانو سیمین آذین خواننده رادیو چند ترانه خواند . سپس نوبت هنرنمائی آقای بهمینار فرا رسید و مدت نیمساعت برنامه های جالبی اجرا کرد . پس از آن آقای ویکن چند آهنگ خواند و در اینموقع برنامه جالب آکروباسی دیگری انجام گردید . در خاتمه این برنامه آقای روانبخش خواننده رادیو نیز ترانه هائی خواند .

آخرین برنامه هنری ، برنامه‌آقای رشیدی خواننده رادیو بود. درخاتمه یهر یك از هنرمندان از طرف‌سازمان تندرستی جوانان و تربیت بدنی هدیه ای داده شد .

جشن سازمان تندرستی در ساعت ده بعد از ظهر پایان یافت .

جشنهای شهربانی و پلیس

بمناسبت روز ۲۱ آذر روزنجات آذربایجان درشهربانی کل کشور وپلیس تهران و دانشکده پلیس و زندان قصر وکلیه کلانتریها و کلانتریهای شمیران ـ دربند،قلهك رستم‌آباد ، شهرری ، یوسف آباد وکلانتری سوار مجالس جشن و چراغانی مفصلی برپابود.

دردوشب اخیر بمناسبت روز ۲۱ آذر مجلس‌جشن وچراغانی‌باشکوهی در اداره آتش‌نشانی برپا بود وآقای مهندس ساحلی رئیس اداره آتش نشانی از مدعوین پذیرائی گرمی نمود.

در باشگاه جعفری

در ساعت ۷ بعد از ظهر دیروز به مناسبت شب ۲۱ آذرماه مجلس جشن با شکوهی در محل باشگاه جعفری برپا گردید . در این جشن عده ای از امرای ارتش شاهنشاهی‌شرکت‌داشتند

پس از انجام عملیات ورزش باستانی ، آقای جعفری به میهمانان خوش آمد گفت و اهمیت روز بیست ویکم آذر را متذکر شد .

در این هنگام تیمسار سپهبد آزموده رئیس دادرسی ارتش طی بیاناتی از مراحم شاهنشاه نسبت‌به ورزشکاران‌واهمیت‌روز نجات‌آذربایجان صحبت داشته و بسخنان خود افزود : اینجا محل پرورش پهلوانان و جوانانی است که دارای غرور ملی و وطنی و فضیلت شاه دوستی ووطن پرستی هستند و من هر وقت باینجا می آیم احساس غرور می کنم . در پایان مراسم دیشب سبد گل زیبائی بوسیله آقای شعبان جعفری از طرف ورزشکاران به تیمسار سپهبدآزموده تقدیم شد .

در سایر شهرستانها

گزارش خبرنگاران مادر سایر شهرستانها حاکی است که به مناسبت روز بیست‌و یکم آذرماه از دو روز قبل مردم کلیه شهرستانها با آذین بستن و چراغانی خیابانها خودرا برای برگزاری این جشن ملی آماده کردند و امروز درکلیه مراکز استانها و شهرستانها مجالس شادمانی و سرور عمومی برپا بود .

جشنهای حزب ملیون

بطوریکه امروز از حزب ملیون کسب اطلاع شد ، طبق برنامه‌ای که بمناسبت روز ۲۱ آذر تهیه شده بود دیشب در کلیه شعبه های‌حزب در مراکز استانها و شهرستانها جشن هائی بر پا گردید . در این جشنها از طرف مسئولین حزبی سخنرانی هائی پیرامون روز تاریخی ۲۱ آذر ایراد گردید.

در تجریش ، قلهك ، شهر ری، شهر ورامین ، ایوانکی و گرمسار و دماوند جشن های مفصلی‌بمناسبت قیام تاریخی‌بیست و یکم آذربرقرار بود و دبیر کل حزب ملیون در جشن افراد حزب در باشگاه‌مرکزی شرکت جست .

همچنین بتمام افراد حزب ملیون دستور داده‌شده است که درساعت چهار و نیم بعد از ظهراز ماموریت هائی که‌درنقاط مختلف برای نثار دسته گل بقدوم سربازان دارند در مسیر موکب شاهانه از میدان جلالیه تا کاخ سلطنتی در حالیکه پرچمهای حزبی و شعارهای مختلف در دست دارند اجتماع کنند ومقدم منجی آذربایجان را هنگام‌مراجعت اعلیحضرتین گرامی دارند.

امشب نیز در باشگاه های حزب ملیون جشن و سرور و چراغانی بر قرار است و رهبر حزب ملیون در مراسم جشن حزب شرکت خواهد جست . روزنامه های حزب ملیون در تهران و شهرستانهاامروز شماره های‌مخصوصی‌بمهمین مناسبت منتشر کرد.

جشن حزب مردم

از حزب مردم اطلاع دادند : از ظهر دیروز مراسم جشن بمناسبت روز تاریخی ۲۱ آذر در کلوب مرکزی و شعبه های آن حزب شروع شد .

ساختمان کلوب های حزب‌تزئین و چراغانی گردید و ناطقین حزبی دربارهٔ اهمیت روز تاریخی ۲۱آذر سخن گفتند.

چراغانی و جشن در کلوب مرکزی ، تشکیلات جنوب شهر ، تشکیلات نازی آباد ، تشکیلات خیابان عباسی ، تشکیلات وحیدیه و تهران نو تا عصر فردا ادامه خواهد داشت.

همچنین در محل حوزه های‌حزب در شهرستانها و مراکز استانها مجالس جشن و چراغانی بر گزار شد . بعد از ظهر امروز توسط‌افراد حزب « تراکتـه های مخصوصی‌که روی آنها شعار های میهنی چاپ شده بود در مسیر ستون های‌ارتشی و در میان مردم پخش گردید .

جشن در راه آهن

بمناسبت سالگرد روز تاریخی ۲۱ آذر شب گذشته در باشگاه کارخانه های راه آهن مجلس جشنی برقرار بود . در جشن مزبور آقای مهندس مشایخی معاون وزارت راه و هیئت مدیره راه آهن و گروهی از صاحبمنصبان عالیرتبه وزارت راه و راه آهن با بانوانشان حضورداشتند. در آغاز جشن آقای مدرسی رئیس اداره امور اجتماعی راه آهن‌بحضار خیر مقدم گفت . آنگاه نمایشی تحت عنوان قیام ۲۱ آذر در دوپرده آغاز گردید . در نمایشنامه مزبور یك صحنه از قتل عام غلام یحیی در ایستگاه راه آهن میانه از نظر حضار گذشت . در پایان ارکستر آذربایجانی کارگران راه آهن برنامه جالبی اجرا کرد.

جشن ورزشکاران

در ساعت ۵ بعد از ظهر دیروز بمناسبت روز تاریخی ۲۱ آذر ماه ، سازمان تندرستی جوانان و تربیت بدنی ایران جشن مجللی در سالن ورزشی محمد رضا شاه‌پهلوی‌برپا نمود . در این جشن چند هزار نفر ورزشکاران و جوانان شرکت داشتند ساعت ٦ بعد از ظهر آقای حاج عظیمی کفیل‌سازمان تندرستی‌جوانان و تربیت‌بدنی ایران مفتخر است که روز ۲۱ آذر ماه را که بزرگترین روز ارتش دلیر ایران است جشن میگیرد .سازمان‌تندرستی جوانان میکوشد همه ساله این جشن بزرگ ملی را مجلل تر برگزار نماید.

آقای حاج عظیمی درپایان پیرامون اهمیت روز ۲۱ آذرماه سخن گفت و آنگاه برنامه هنری هنرمندان و ورزشکاران آغاز گردید .

ابتدا آقای قنبری برای‌اعلام‌برنامه در میان ابراز احساسات وارد‌صحنه شد و اولین برنامه جشن ورزشی باانجام چند عملیات آکروباسی آغاز گردید . آنگاه بانو سیمین آذین خواننده رادیو چند ترانه خواند . سپس نوبت هنرنمائی آقای بهمینار فرا رسید و مدت نیمساعت برنامه های جالبی اجرا کرد . پس از آن آقای ویکن چند آهنگ خواند و در اینموقع برنامه جالب آکروباسی دیگری انجام گردید . در خاتمه این برنامه آقای روانبخش خواننده رادیو نیز ترانه هائی خواند .

آخرین برنامه هنری ، برنامه‌آقای رشیدی خواننده رادیو بود. درخاتمه یهر یك از هنرمندان از طرف‌سازمان تندرستی جوانان و تربیت بدنی هدیه ای داده شد .

جشن سازمان تندرستی در ساعت ده بعد از ظهر پایان یافت .

جشنهای شهربانی و پلیس

بمناسبت روز ۲۱ آذر روزنجات آذربایجان درشهربانی کل کشور وپلیس تهران و دانشکده پلیس و زندان قصر وکلیه کلانتریها و کلانتریهای شمیران ـ دربند،قلهك رستم‌آباد ، شهرری ، یوسف آباد وکلانتری سوار مجالس جشن و چراغانی مفصلی برپابود.

دردوشب اخیر بمناسبت روز ۲۱ آذر مجلس‌جشن وچراغانی‌باشکوهی در اداره آتش‌نشانی برپا بود وآقای مهندس ساحلی رئیس اداره آتش نشانی از مدعوین پذیرائی گرمی نمود.

در باشگاه جعفری

در ساعت ۷ بعد از ظهر دیروز به مناسبت شب ۲۱ آذرماه مجلس جشن با شکوهی در محل باشگاه جعفری برپا گردید . در این جشن عده ای از امرای ارتش شاهنشاهی‌شرکت‌داشتند

پس از انجام عملیات ورزش باستانی ، آقای جعفری به میهمانان خوش آمد گفت و اهمیت روز بیست ویکم آذر را متذکر شد .

در این هنگام تیمسار سپهبد آزموده رئیس دادرسی ارتش طی بیاناتی از مراحم شاهنشاه نسبت‌به ورزشکاران‌واهمیت‌روز نجات‌آذربایجان صحبت داشته و بسخنان خود افزود : اینجا محل پرورش پهلوانان و جوانانی است که دارای غرور ملی و وطنی و فضیلت شاه دوستی ووطن پرستی هستند و من هر وقت باینجا می آیم احساس غرور می کنم . در پایان مراسم دیشب سبد گل زیبائی بوسیله آقای شعبان جعفری از طرف ورزشکاران به تیمسار سپهبدآزموده تقدیم شد .

سان‌ورژه ارتش

بقیه از صفحه اول

مراسم احترامات نظامی رابعمل آورد. وتیمسار سپهبد مجیدی فرمانده سپاه مرکز وفرمانده سان ورژه میدان گزارش نظامی بعرض رسانیدو در میدان جلالیه چهارنفر شیپورچی که ملبس به‌لباس مخصوص بودند ورود اعلیحضرتین رااعلام داشتند .شاهنشاه وعلیاحضرت ملکه‌درمیان‌ابرازاحساسات شدید مدعوین به‌میدان جلالیه قدم نهادند .

دراینوقت شاهنشاه درحالیکه‌تیمسار ارتشبد هدایت ، تیمسارسپهبد مجیدی وتیمسار سپهبد حجازی درالتزام‌رکاب بودند ازواحدهای مستقردرمیدان سان دیدند .

آغاز ژه

مقارن ساعت سه‌بعداز ظهرتیمسار سپهبد مجیدی فرمانده سان و ژه پس‌از عرض گزارش تقاضای اجازه شروع ژه زا از پیشگاه شاهنشاه کردند ودراین وقت هواپیماهای‌نیروی هوائی درآسمان میدان ظاهر شدندو دردسته های سه فروندی از پیشگاه شاهنشاه ژه رفتند، و سه هواپیمای شکاری‌با پخش‌گازهای رنگی پرچم ایران رادر آسمان نقش کردند .

سپس به‌ترتیب واحدهای نیروی هوائی، دانشگاه ،فرماندهی‌و ستاد و افسران ستاد بزرك ارتشتاران، واحد های دانشگاه‌نظامی، مرکز زرهی‌سوار، دانشکده افسری، دبیرستان نظام ، ژاندارمری کل‌کشور ،پادگان قرارگاه دژبان ،موتوری ارتش ، واحد های تسلیحات ارتش وسازمان مقاومت‌ملی ازپیشگاه اعلیحضرتین ژه رفتند .

واحد های نظامی پس‌از ژه در جلالیه بهمان ترتیب درخیابان تهران ژه رفتند واز طرف مردم پایتخت با استقبال بسیارگرم و پرشوری روبرو شدند .

مذاکرات نمایندگان آلمان بامقامات اقتصادی ایران

دراین مذاکرات وضع سرمایه‌گزاری آلمان غربی درایران روشن میشود

ظهر دیروز آقای (لندرس) مدیر کل وزارت اقتصاد آلمان‌غربی وآقای فول رات رئیس اتحاد صنایع ماشین آلات آلمان با آقای‌حسنعلی منصور دبیر کل شورایعالی اقتصاد ملاقات کرد.

آقای منصور بخبرنگار ماگفت در این ملاقات تا اندازه‌ای نحوه و ترتیب مذاکرات این دو نفر با مقامات اقتصادی ایران تعیین‌شده است .

نمایندگان اعزامی و آلمان غربی باآقای نخست‌وزیر و وزراءازرگانی و کشاورزی ، راه و صنایع و معادن و مدیر کل بانك مرکزی و مدیر عامل شرکت ملی نفت ملاقات و مذاکره خواهند کرد و در ضمن این مذاکرات وضع هیئتی که باید برای سرمایه گذاری در آینده نزدیك بایران بیاید معلوم خواهد شد .

گزارش مذاکرات با نمایندگان آلمان غربی‌وسیله شورایعالی اقتصاد تهیه و سپس در هیئت وزیران‌طرح خواهد گردید.

سرمایه گذاری آلمان در ایران شامل دو قسمت خواهد بود که عبارتست‌ازسرمایه گذاری‌باهمکاری افراد ایرانی و کمك در انجام کار های عمرانی‌عمومی با مشارکت‌دولت ایران .

عروسی مشمولین

بقیه از صفحه اول

دیدن نموده‌گزارش‌میدهدکه‌ازروزیکه اعلام شد مشمولین غایب متولد۱۳۱۲ تا ۱۳۱٦ چنانچه متکفل زن وفرزند و پدرومادر وبرادر وخواهر یا معلول بوده‌وتاآخرماه جاری نیز خودرامعرفی نمایند معاف خواهند شد عده زیادی از مشمولین غائب که هیچگونه‌وسیله معافیت نداشته‌ازدواج کردندوروزنوشت عقدنامه‌های‌خودرا به حوزه‌تهران ارائه دادند تادیروز رونوشت متجاوز از دویست عقدنامه به حوزه تهران‌رسیده است . گزارش خبرنگارما اضافه‌میکند هم اکنون نیز عده زیادی ازمشمولین غائب درصدد روبراه کردن وسایل عروسی هستند تا بتوانند از تکفل زن استفاده کنند .

مراحل رسیدگی

از فردا کمیته‌دادگاههای نظام وظیفه شروع بکارخواهد کرد بسه مطلب اساسی به‌ترتیب زیررسیدگی خواهد کرد .

۱ـدوهله اول به وضع مشمولینی که آماده بخدمت‌هستند این مشمولین پس‌از رسیدگی‌کامل از روز۲۷ماه‌جاری به‌سرباز خانه‌ها اعزام خواهند شد .

۲ـدوم رسیدگی بوضع مشمولین عادی متولد ۱۳۱۲ تا ۱۳۱۵ که‌قرار است روز اول دیماه پس‌از صدور اعلامیه مخصوص‌ازمزایای قانونی بر خوردار شوند بدین معنی که غائبین سنوات فوق‌چنانچه تاآخرماه جاری خودرا به حوزه تهران معرفی نموده و متکفل یامعلول باشندمعاف‌خواهندشد والامشمول غائبی که نه متکفل باشد ونه‌معلول واعزامش بخدمت سربازی هیچگونه اشکال قانونی نداشته‌باشد بهیچوجه معاف نمیگردد .

۳ـبررسی وضع متکفلین توضیح اینکه مشمولینی که‌ادعای تکفل دارند اوراق لازم را تسلیم حوزه مربوط خواهند کرد وداد‌گاه‌پس‌از رسیدگی به‌مشمولین دسته‌های فوق بکار آنان رسیدگی خواهد کرد .

نقش مطبوعاتی دررشته اجتماعی

ساعت شش بعداز ظهروز چهارشنبه (پس‌فردا) در انجمن‌فرهنگی ایران و امریکا آقای عباس مسعودی مدیر روزنامه اطلاعات پیرامون مطبوعات و نقشی که مطبوعات در اجتماع دارد صحبت خواهد کرد .از طرف انجمن کلیه علاقمندان مطبوعات و فرهنگیان باین جلسه سخنرانی دعوت شده‌اند .

برنامه تعلیمات نظامی دانش آموزان دبیرستانهای پسران

چون عده‌ای‌از دانش‌آموزان دبیرستان های‌پایتخت سرساعت مقرر برای فرا گرفتن تعلیمات نظامی در پادگانهای تعیین شده حاضر نمیشوند فرهنگ استان تهران طی بوده‌وتاآخرماه جاری نیز خودرامعرفی نمایند معاف خواهند شد عده زیادی از مشمولین غائب که هیچگونه‌وسیله معافیت نداشته‌ازدواج کردندوروزنوشت عقدنامه‌های‌خودرا به حوزه‌تهران ارائه دادند تادیروز رونوشت متجاوز از دویست عقدنامه به حوزه تهران‌رسیده است . گزارش خبرنگارما اضافه‌میکند هم اکنون نیز عده زیادی ازمشمولین غائب درصدد روبراه کردن وسایل عروسی هستند تا بتوانند از تکفل زن استفاده کنند .

مراحل رسیدگی

از فردا کمیته‌دادگاههای نظام وظیفه شروع بکارخواهد کرد بسه مطلب اساسی به‌ترتیب زیررسیدگی خواهد کرد .

۱ـدوهله اول به وضع مشمولینی که آماده بخدمت‌هستند این مشمولین پس‌از رسیدگی‌کامل از روز۲۷ماه‌جاری به‌سرباز خانه‌ها اعزام خواهند شد .

۲ـدوم رسیدگی بوضع مشمولین عادی متولد ۱۳۱۲ تا ۱۳۱۵ که‌قرار است روز اول دیماه پس‌از صدور اعلامیه مخصوص‌ازمزایای قانونی بر خوردار شوند بدین معنی که غائبین سنوات فوق‌چنانچه تاآخرماه جاری خودرا به حوزه تهران معرفی نموده و متکفل یامعلول باشندمعاف‌خواهندشد والامشمول غائبی که نه متکفل باشد ونه‌معلول واعزامش بخدمت سربازی

حادثه جانخراش انفجار دیك بخار

بطوریکه دیروز اطلاع داده شد در اثر انفجار دیك بخار فرسوده کارخانه بلور سازی ۱۲ نفر کشته و ۷۲ نفر مجروح شدند .امروز خبرنگار ما گزارش داده است :

که روز گذشته بازپرس شعبه اول از محل حادثه بازدید کرد و دستور دستگیری مدیر و استاد کار کارخانه را صادر نمود و کارخانه‌تا تحقیقات بعدی مهر و موم شد.

اعلام وقوع حادثه بدادسرای تهران

آقای فخار پور بازپرس شعبه اول از طرف دادستان تهران مامور رسیدگی به پرونده مذکور گردید.

در ساعات اول وقوع انفجار چگونگی واقعه از لحاظ رسیدگی قضائی و تعیین‌تعداد و هویت‌مقتولین روشن نبود.

بدستور بازپرس‌مامورین انتظامی برای حفظ آثارموجود پس ازانفجار

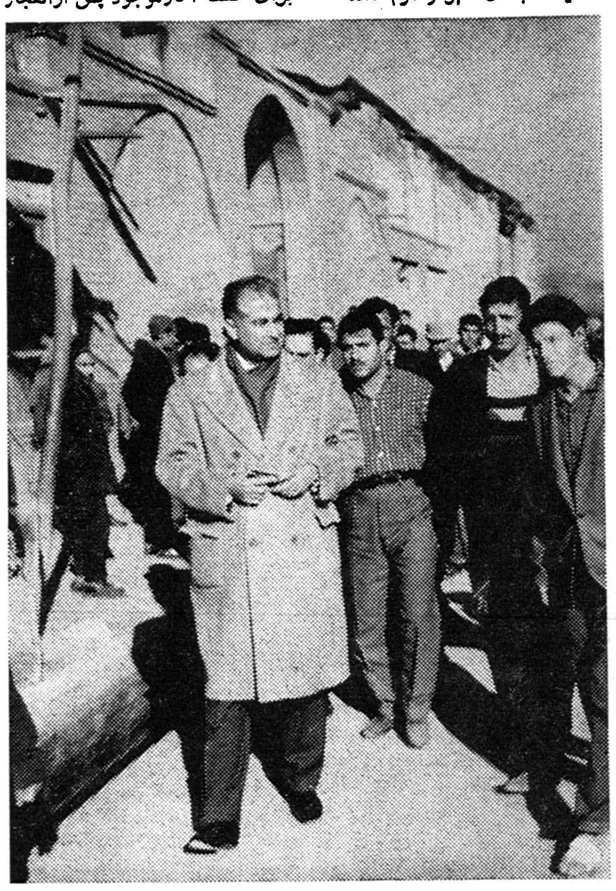

آقای دکتر احمد علی بهرامی وزیر کار هنگام‌بازدیداز محل

کلیه کارگرانی که در این‌حادثه زخمی شده بودند حالشان خوبست‌و میتوانند بیمارستانها را ترك کنندو فقط یکنفر از آنها که کودك ۱۰ ساله‌ای بنام مهدی است احتیاج بمعالجه بیشتری دارد.

مهدی اکنون در بیمارستان حکیم‌الملك بستری است . هنوز مامورین نتوانسته‌اند مدیر کارخانه را دستگیر کنند و استاد کار کارخانه که‌اکنون در خانه‌اش بستری است تحت نظر قرار دارد.

پرونده هنوزدر پلیس تهران‌تحت رسیدگی است . عده کشته‌شدگان و هویت کامل آنها بطور قطع‌معلوم نشده است .

از مراد متصدی دیك بخار کارخانه که اکنون تحت معالجه قرار دارد نیز بازجوئی بعمل آمده است.

بطوریکه اظهار نظر شده علت انفجار فرسودگی دیك بخارکارخانه و نداشتن دریچه اطمینان بوده‌است.

اقدامات قضائی

همانطور که در شماره گذشته باستحضار خوانندگان رسید پس‌از مبنای تحقیقات بازپرس‌بر پایه‌نظریه کارشناسان میباشد .

دادستان تهران افزود : اگرنظر کارشناسان مبنی بر فرسودگی‌دیك بخار یا قصور کارفرمایان باشد متصدیان امر با توجه بتعداد تلفات شدیدا تحت تعقیب قرار خواهند گرفت . ولی در هر حال مسئولین باتهام قتل غیر عمد تعقیب میشوند والبته بسنگین‌ترین مجازات مقرره در قانون محکوم خواهند شد.

نظر یك قاضی

آقای دکتر ناصر وثوقی رئیس شعبه ۹دادگاه جنحه‌ومدیر مجله‌حقوقی دادگستری دراین باره اظهارداشت : از لحاظ قضائی بطوریکه از متن خبر استنباط میشود قصور کار فرما و متصدی کارخانه است که رفع نقص از دیك بخار نکرده‌است واگرمسئولین وزارت کار قبلا گزارش داده باشند ومسئولین کارخانه ازدیك بخار رفع نقص نکرده‌باشند قتل غیرعمدگرفته میشود .

ضمنا مقتولین این حادثه اطفال کمتراز ۱۲ سال بوده‌اند این‌موضوع نیز برخلاف قانون است دراینقسمت هم صاحب کارخانه وسایرین‌بایددقت میکردند که‌اطفال کمتراز ۱۲ سال‌بکار مشغول نشوند .

پیش‌از ظهر امروز خبرنگارما با راهنمائی یکی‌از کارگران که مختصر جراحتی درحادثه انفجار برداشته‌بود بمنزل آقای جعفر کسروی صاحب کارخانه رفت خانه‌شماره ۲۴ درکوچه جاوید درخیابان انستیتوپاستور قرار داشت .

کاربوده‌است‌ازطرفی دربازدیدبازرسان مسئول پرداخت وام کارخانه مذکور راکارخانه‌مدرن تشخیص داده‌بودند و گزارش کتبی دراین باره داده‌اند .

در قزوین است

یکی از بستگان صاحب کارخانه بخبرنگار ما گفت :

آقای جعفر کسروی باحتمال قوی در قزوین است و ظرف امروز عصر یا فردا صبح برای ادای تحقیق و رسیدگی خود را در اختیار مامورین مربوط قرار خواهد داد .

یکی از بستگان نزدیك صاحب کارخانه که مدتی نیز باوی همکاری داشته می گفت :

وقوع حادثه مذکور فقط‌بر اثر شتاب و دستپاچگی کارگر مسئول بوده است .

زیرا پس از آنکه آب دیك تمام می شود وحرارت دیك بر اثر بی آبی بحد زیادی بالا میرود و کارگرمسئول ناراحت شده و یکباره بجای آنکه‌شیر نفت را قطع‌کند شیر آب را باز کرده و رسیدن ناگهانی آب بدیك که در حال گداختن بوده موجب ترکیدن‌دیك شده است .

داغدیده ای داغدیده دیگر را تسلیت میدهد

وزیر کار در کارخانه

ساعت ۱۰صبح امروز آقای دکتر بهرامی وزیر کار باتفاق معاونین و چند تن از کارمندان عالیرتبه‌آن‌وزارت خانه‌وآقای عطاءالله خسروانی‌مدیر عامل بیمه های اجتماعی‌از محل‌کارخانه بازدید کردند .

آقای وزیر کار باتفاق همراهان‌سپس در بیمارستان شماره ۲بیمه های اجتماعی کارگران حضور یافت و از مجروحین حادثه دیروز عیادت کرد . مجروحین تقاضا های خودرا با آقای وزیر کار در میان گذاشتند . آقای وزیر کار بمجروحین قول داد که کمك ها و مساعدت های لازم را به‌آنها بنماید .

یکی از مقامات وزارت کار امروز بخبرنگار ما اظهار داشت وزارت کار بر دستگاه های فنی‌کارخانه هانظارت دارد و مدیران و صاحبان کارخانه‌ها را موظف می سازد که دستگاه ها را مجهز سازند ولی متاسفانه‌اگر مدیران وصاحبان‌کارخانه هابدستورات وزارت کار توجه ننمایند نمی توان آنها را مجازات کرد چون این قوانین ضمانت اجرائی کافی وشدید ندارد آقای عطاالله خسروانی مدیر عامل سازمان بیمه های اجتماعی ضمن این بازدید بخبرنگار ما گفت :

مطابق قانون بیمه های اجتماعی

غرامت دستمزد تمام کارگران مجروح و معلول پرداخته میشود . نسبت بورثه مقتولین این حادثه‌نیز صرفنظر از مقررات و حتی قبل از انجام‌تشریفات‌انحصاروراثت‌مستمری علی‌الحساب پرداخت میشود.

احتیاجات فوری

از طرف‌وزیر کار بانجمن‌خدمات اجتماعی بانوان وابسته بوزارت‌کار نیز ماموریت داده شد که بخانواده های معلولین و مقتولین سرکشی کرده و احتیاجات فوری و ضروری آنان را گزارش دهند تا از طرف وزارت کار و سازمان بیمه های اجتماعی در این مورد با سرعت بیشتری اقدام شود.

ما مجددا تاثر عمیق خود را از وقوع این حادثه ابراز داشته امیدواریم دولت ضمن رسیدگی به چگونگی این حادثه و تعقیب و مجازات مسئولین ترتیبی اتخاذ نماید که نظایر این قبیل حوادث دلخراش تکرار نشود .

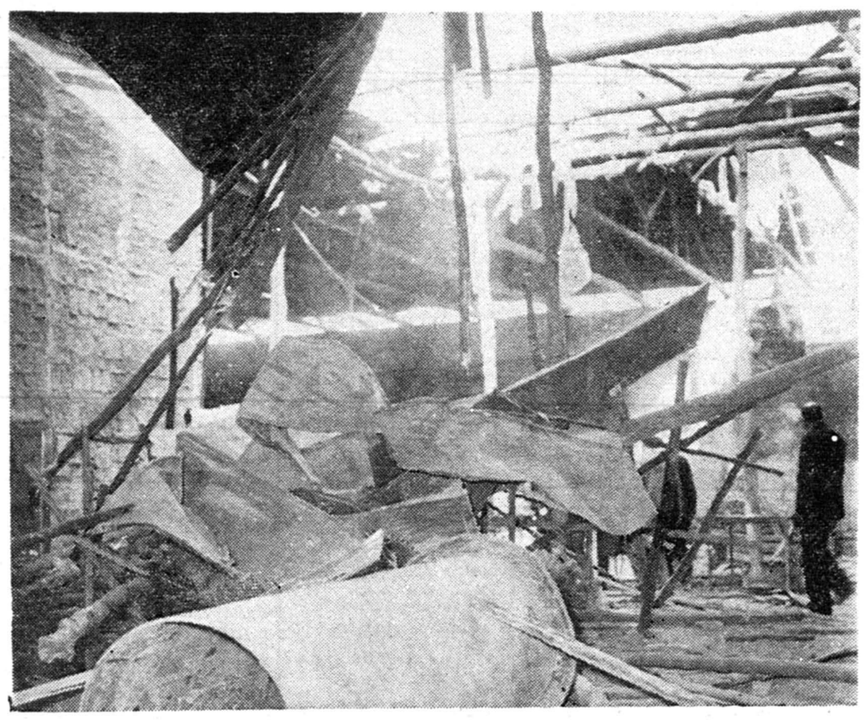

دیك یك تنی بخار پس ازانفجار وارد کارخانه بلور سازی اطمینان شد و دیوار ها را خراب کرده داخل انبار افتاد عکس بالا دیك مزبور را در انبار کارخانه نشان میدهد

جوانیکه ۲ بار بازن‌شوهر داری بسینما رفته بود

بیك سال حبس محکوم شد

دادگاههای جنحه ازاین پس نسبت به متهمین مزاحمت بانوان ورابطه نامشروع شدت عمل بیشتری بخرج میدهند

امروزشعبه۳۴ دادگاه جنحه تهران جوانی‌بنام علی‌رحیمی‌فرزندا کبرراکه با زن شوهر داری بنام فریده یکبار بسینما رفته بود بیك سال حبس محکوم کرد. این دادگاه فریده را نیز به سه ماه حبس محکوم نمود .

فریده که۲۰ سال دارد درد‌دادگاه میگفت : شوهر ۳۹ ساله من از صبح تا شب کار میکند و من در خانه‌ام واقع در خیابان باستان‌تنها هستم سه هفته پیش که برای خرید لوازم آرایش به مغازه‌ای در میدان رشدیه رفته بودم جوانی دنبالم افتاد و بمن اظهار عشق نمود.

او هرروز جلوی خانه من‌میایستاد و شعر میخواند و آه میکشید . بالاخره یك روز که برای خرید از خانه خارج شدم این جوان با زبان چرب و نرمش مرا اغفال کرد وقرار شد فقط با هم دوست باشیم وگاهی یکدیگر را دیده با هم صحبت کنیم و به سینما برویم .

پشیمان شده بودم

فریده سپس افزود : من و این جوان در این مدت فقط یك بار بسینما رفتیم و یك بار هم علی بخانه من آمد و با هم مشاعره کردیم!

شوهرم در آن چند روز بقدری نسبت بمن مهربان شده بود که واقعا از کرده خود پشیمان شدم و تصمیم گرفتم‌انتحار کنم ولی‌شوهرم متوجه شد و نامه‌ای را که برایش نوشته بودم از من گرفت بدادسرا آورد و مامورین دادسرا نیز علی‌را دستگیر کردند.

شدت عمل دادگاهها

علی در دادگاه هنگام دفاع از خود میگفت : من شیفته معلومات ادبی فریده شده بودم و منظور دیگری ا زمعاشرت با او نداشتم .

چون‌پرونده های مربوط‌بمزاحمت و داشتن رابطه نامشروع در شهر تهران رو بافزایش است و محاکم در نظر دارند در این موارد شدت عمل بیشتری بخرج دهند ،لذاآقای گلزار رئیس محکمه علی را به‌یك سال و فریده را به سه ماه حبس محکوم کرد.

مامور وصول عوارض بخاطر پنج ریال کشته شد

خبرنگار مادر کرج گزارش میدهد : دیروزپاسبان کریم‌میرزائی مامور پاسگاه وصول عوارض شهرداری کرج هنگامیکه برای وصول عوارض اتومبیل بنزکرایه‌ای شماره ۱۱۵۴۰ ایست داد ، راننده اتومبیل مزبور بنام‌سید مهدی‌برای آنکه از پرداخت ۵ ریال عوارض اتومبیل شانه خالی کند توجهی نکرد و با همان سرعت‌بحرکت‌خود ادامه داد و در نتیجه باکریم‌میرزائی بشدت تصادف کرد . دراین‌تصادف پاسبان پاسگاه وصول عوارض ۲۰ متر بجلو پرتاب شد و اتومبیل‌پس از طی مسافتی متوقف گردید ولی پاسبان شهرداری در همان لحظه اول تصادف جان سپرده بود .راننده نیز دستگیر گردید تا تحت‌تعقیب قرار گیرد .

محکومین دادگاه جنحه

موقع کباب مرغهای دزدی دستگیر شدند

شعبه ۳۳ دادگاه جنحه پرونده دوبرادربه اسامی عوض و حسین را مورد رسیدگی قرار داد. عوض و حسین چندی قبل پس از سرقت تعدادی مرغ وخروس تحت تعقیب قرار گرفته بودند .

عوض و حسین پس از سرقت مرغها ، تعدادی از آنها را کباب کرده وعصر همانروز مشغول‌صرف کباب و مشروب بودند که‌دستگیر شدند .

دادگاه هریك از این دوبرادر را به ۱۵ روز زندان محکوم کرد.

*شعبه ۳۳دادگاه پرونده اتهامی دو نفر باسامی علی و حسن که به اتهام سرقت تحت تعقیب قرارگرفته بودند مورد رسیدگی قرارداد .

بموجب رای دادگاه علی وحسن هریك به۶ماه :ندان محکوم‌شدند.

*همین دادگاه بریاست آقای صفی‌نیا طفل ۱۲ساله‌ای بنام‌علیرضا فرزند ابراهیم را بده ضربه‌شلاق محکوم کرد. علیرضاباتهام‌رانندگی بدون‌پروانه تحت تعقیب قرارگرفته بود .

دزد را ازسر خشکش شناخت!

دیروز مصطفی درمیدان‌بارفروشان معامله‌ای انجام داد و چند هزار تومان پول گرفت ودرجیب‌گذاشت وبه‌حمام رفت .

دزدی که متوجه پول او بود به تعقیب او بحمام رفت و وارد نمره شد و لباس مصطفی را پوشید و موقعی‌که میخواست بمتصدی حمام پول بدهد و فرار کند متصدی حمام باو بدگمان شد زیرا سراو خشك و کثیف بود .

از طرفی مصطفی صاحب کت‌که میخواست بکارگر حمام انعام‌بدهد متوجه شد کتش نیست او جریان‌را به‌متصدی حمام‌اطلاع‌دادو متصدی حمام دزد را دستگیر کرد .

چون دزد در کلانتری ودادسرا بادو نام خود را معرفی کرده بود دستورداده شد که از او انگشت نگاری بعمل آید تاهویت او معلوم

در تعقیب سارقین یك‌گله گوسفند :

ژاندارم‌ها ۳۰۰ کیلومتر پیاده آمدند

چهار شب پیش یوسف و محمد که سوابقی در سرقت گوسفنددارند از موسی آباد و قاسم آباد شاهی یك گله گوسفند دزدیده بطرف تهران حرکت کردند .

دوژاندارم پاسگاه قاسم آباد که از جریان سرقت اطلاع‌پیدا کرده بودند به تعقیب سارقین پرداخته آنها را تاتهران تعقیب کردند. بالاخره در پانصد متری کشتارگاه تهران سارقین را دستگیر کردند و گوسفند هارا پس گرفتند.

ژاندارمها که برای دستگیری سارقین در حدود سیصد کیلومترراه پیاده آمده بودند سارقین رابه هنك ژاندارمری مرکزتحویل دادند وپس از گزارش کارخود بطرف شاهی عزیمت کردند.

گاری الاغی ذوقعلی بچه‌ای راکشته بود

دیروز مردی بنام ذوقعلی نوری فرزند امامعلی باتهام قتل غیرعمد در شعبه چهارم دادگاه عالی جنائی محاکمه گردید ذوق‌علی چند ماه قبل یك گاری الاغی داشت که بوسیله آن آهك بساختمانها حمل میکرد وی در ششم تیر ماه سال جاری هنگامیکه با گاری خود مقدار زیادی آهك حمل میکرد با بچه هفت ساله ای تصادف کرد و منجر بمرك وی گردید .

دیروز دادگاه عالی جنائی‌مشغول رسیدگی باین‌پرونده بود دربیرون دادگاه همسر و فرزندان وبستگان ذوقعلی منتظر پایان محاکمه‌بودند.

زن وشوهری درخانه خود

برسر صدای زنك ساعت دیواری دعوا کردند

ودر دادسرا آشتی نمودند

آخر وقت دیروز پرونده اختلاف زن و شوهری که براثر صدای زنك ساعت تشکیل شده‌بود در ناحیه دادسرا مورد رسیدگی قرار گرفت .

مقدمات تشکیل این پرونده از نیمه شب قبل فراهم شده بود باین معنی که عباس بنا به پیشنهاد همسرش پروین روز قبل یك‌ساعت دیواری خریداری کرده بود ولی پس از آوردن ساعت بخانه و بکار انداختن آن متوجه شد که صدای زنك ساعت که هر پانزده دقیقه‌یك بار تکرار میشود موجب ناراحتی وی در نیمه شب میگردد . بهمین جهت به پروین گفت : چون‌خواب من سبك است و با مختصر صدائی از خواب بیدار میشوم بهتر است این ساعت را پس بدهیم و بجای آن یکی از احتیاجات دیگر خانه را خریداری کنیم .

دعوا بر سر زنك ساعت

پروین حاضر نشد تسلیم این پیشنهاد شوهرش گردد و مدعی بود که ساعت دیواری زینت‌اطاق است نیمه شب عباس باصدای‌زنك ساعت از خواب‌بیدارشد و باردیگر باپروین بگفتگو پرداخت‌زیراعلاوه بروی طفل خردسال آنها نیز با شنیدن صدای زنك ساعت ازخواب بیدار شده شروع بگریه کرده‌بود .

نتیجه چه‌شد ؟

بدنبال این گفتگو کار این زن و شوهر بمشاجره و نزاع کشید و صبح زود بجای آنکه عباس بمحل کار خود برود و پروین بانجام امور خانه بپردازد روانه کلانتری و از آنجا بناحیه دادسرا آمدند .

در دادسرا پس از ساعتی‌گفتگو و تکلیف سازش از طرف دادیار مربوطه قرار شد برای آنکه این خانواده متلاشی نشود با پس دادن ساعت از صدای زنك راحت شوند پروین نیز تسلیم این تصمیم شد و زن و شوهر دادسرا را ترك کردند .

لوله آب ترکید وهزاران کیسه شکر را آب گرفت

دیروز لولهٔ آب‌آشامیدنی ساکنین کمپ‌بندر شاهپور که‌اززیر محوطهٔانبار شماره ۳ اداره‌گمرك این منطقه‌میگذرد درمحل انبار ترکیدو آب سرتاسرانبار مزبوررا فرا گرفت .

خبرنگارما دربندر شاهپور گزارش میدهد درانبار شماره ۳ گمرك‌هزاران تن‌شکر دولتی در کیسه‌های متعدد بر رویهم قرارداشت که دراین جریان تعداد زیادی از آنها آب‌دید .هنگامی مامورین انبار متوجه ترکیدن لوله‌آب شدندکه آب‌سرتاسر محوطه انبارراافرا گرفته بودو تعدادزیادی از کیسه‌های شکر غرق درآب شده‌بود بلافاصله مامورین راه آهن برای جوش دادن قسمتی ازلولهٔ آب که درمحوطه انبار گمرك ترکیده‌بوداقدام‌نمودندوهم‌اکنون نیز مامورین گمرك مشغول خالی‌کردن کیسه‌های شکرمیباشند تاآنچه راکه سالم‌مانده است ازگزند آب محفوظ دارندو برای شکرهای آب‌دیده هم فکری کنند .

چند حریق

دیشب درکارخانه چوب بری‌ایران درخیابان دروازه شمیران اول گرگان درخیاط خانه‌ای در خیابان لاله‌زارکوچه مهران ودرمغازه کفاشی‌جیبب درخیابان خیام جنوبی حریق‌روی‌داد که‌بوسیله مامورین اداره آتش نشانی خاموش گردید .

۲۰۲۵۶۹
تلفن مستقیم سرویس حوادث

افسانهٔ حیات مردی که تفنگ و زن زندگی او بود
اسلحهٔ نفرین شده
سینماسکوپ رنگی دوبله بفارسی

باشرکت :
رابرت تایلور جولی لندن
وچهرهٔ جدید هالیوود جان کاساویتس

سرنوشت یك انسان دوبله فارسی برنامه‌امشب سینماهای: نیاگارا ـ سعدی

ماموریت برای وطنم

بقیه از صفحه اول

فراریان مردم دانشمند و متخصص بسیار بوده‌اند که محرومیت از آزادی به آنها رنج بسیار میداده است .

البته مردمیکه در آلمان غربی زندگانی میکنند نیز میتوانسته اند به آلمان شرقی کمونیست فرار کنند اما سخن اینجاست که کسی باینعمل اقدام نکرده‌است .

خوانندگان میتوانند نظائر این واقعه را در سایر کشور های اروپائی بیاد آورند که مردم‌حیات‌ومایملك خویش را بخطر انداخته و از سد پولادین پاسبانان مرزی گذشته‌خود رابعالمی که‌در آن آزادی‌حکمرواست رسانیده اند و بهمین‌منوال صدها هزاران چینی از کشور کمونیست فرار کرده و از راه هونك کونك یاساحل « ماکائو » که در دست پرتقالیهاست و یا طریق دیگر به جهان آزاد پناه آورده‌اند ولی یك نفر پیدا نشده است که از جهان آزاد فرار کند و بخواهد خویشتن را بچین کمونیست برساند .

مردم گیتی دراثر تجارب تلخ باین نکته واقف گشته‌اند که‌آزادی واقعی هر فرد تنها در حکومت های دموکراسی بدست می‌آید ، یعنی آن روش حکومتی که مردم عادی در اداره امور نظارت ودخالت دارند ، اما کسانی هم هستند که مفهوم دموکراسی را تحریف‌کرده و آنرا بدیکتاتوری پرولتاریاتفسیر و توجیه مینمایند .

برای تحقیق در کیفیت آنچه آنرا دیکتاتوری مزدوران ورنجبران (پرولتاریا) مینامند باید قضیه را از دو جهت مورد آزمایش قرارداد:

اولا ـ باید معلوم کرد که در این نحوه حکومت رابطه بین‌سران دستگاه و توده مردم چگونه‌است؟ آیا سران مملکت چنانچه وانمود میکنند و میخواهند همه مردم هم باور کنند از افراد مردم و منتخب آنها هستند یا نه و آیا منافع و مصالح آنها همان منافع و مصالح مردم عادی است ؟

ظاهرا حقیقت اینست که‌دیکتاتور های مزدوران در تمام نقاط دسته کوچکی از افراد شاخصی هستند که آنچه بفکرشان نمی‌آید همان آسایش و رفاه مردم و حقوق‌فردی آنهاست .

ثانیا باید معلوم ساخت که‌آیادر این قبیل حکومتها مردم در اعمال سران دستگاه هیچگونه حق اظهار نظر دارند ؟ در روش‌های‌دیکتاتوری کمونیستی که من میشناسم مردم نه تنها در امور حکومت دخالت و حق‌اظهاری ندارند ، بلکه جان و مال آنها نیز در اختیار خودشان نیست .

دیکتاتور های کمونیست از نظر علاقه‌ای که بانتخابات دارند به فاشیست ها شبیه‌هستند و امیدآنها اینست که به مزدوران عادی‌تلقین کنند که در اداره امور کشور سهیم هستند و سخنشان تاثیری دارد در صورتیکه تنها بیك حزب سیاسی اجازه‌وجودمیدهند وهرکس بخواهد حزب‌دیگری تاسیس کند یا برخلاف حزبی که بر سر کار است سخنی بگوید باحتمال قریب بیقین دچار تصفیه و اضمحلال خواهد شد .

در انتخابات عمومی (اگربتوان آنرا انتخابات عمومی نامید) رای دهندگان حق انتخاب نماینده بمعنی واقعی آن ندارند زیرا در صورت اسامی داوطلبان نمایندگی فقط نام افراد حزبی که بر سر کار است ذکر شده است و فقط از نظر حفظ ظاهر مردم را باصرار یا بحکم‌مجبور میکنند که بروند و رای خود را در صندوق بریزند و در پایان این‌عمل مقامات مسئول بامباهات بسیاراعلان میکنند که مثلا صدی نود و نه (۹۹٪) از آراء بنفع حزب دولتی بوده است .درحیرتم که آیا بدین وسائل میتوان امر را به چند تن ازطبقات فاضله اجتماع مشتبه‌ساخت.

در ادوار گذشته مردم آزادگیتی دموکراسی را یك امر سیاسی می دانستند . چنانکه« جان لاك»فیلسوف بزرك قرن هفدهم که در باب حقوق فردی صاحب مکتب و عقیده است در آثار خویش مخصوصا بحقوق سیاسی تکیه دارد و اعلان آزادی امریکا در قرن هیجدهم نیز حقوق سیاسی افراد معمولی را تضمین و تائید میکند . در آن زمان اعتقاد عمومی این بود که اگر مردم از موهبت آزادی و مساوات برخوردار باشند میتوانند احتیاجات اجتماعی و اقتصادی خود رانیز در اثر ابتکار و آزادی انفرادی تامین کنند . این نظر در آن زمان که هنوز تشکیلات اقتصادی و فنی نسبتاساده و بدوی بود معقول جلوه میکردزیرا خانواده واحد تولید بشمار میرفت و افراد خانواده بدست خویش‌قسمت عمده احتیاجات خود را فراهم می ـ ساختند.

ولی پیشرفت علوم و فنون جدید مسیر زندگانی و طرز کار راکاملا تغییر داد و کارخانه های عظیم‌ایجاد شد و حتی در قسمت فلاحت سرمایه های بزرك برای تهیه ماشینهای کشاورزی در نواحی فلاحتی بکار افتاد و امکان افزایش میزان تولید را بوجود آورد . با این کیفیت‌ظاهرا قضیه آن بود که اختیا رکار و فعالیت اقتصادی یك‌فرد از کف وی بیرون رفته است و در اثر این سلب اختیاربنظرمن فردعادی کاملا حق داشت که برای تضمین حقوق سیاسی و اقتصادی خود پافشاری نماید . پیشرفت علم نه تنها وضع زندگی و نحوه کار و قدرت تولید افراد را تغییر دادبلکه درطرز انتقال و نشر افکار نوین نیز انقلابات شگرفی ایجاد نمود و مخابرات ، تلگراف ، راه آهن ، روزنامه ، تلفن ، رادیو ، اتومبیل ، هواپیماو پست هوائی و سینما و نظائر این اختراعات نوین افکار مردمی راکه در قاره های مختلف زندگانی می کردند بیکدیگر نزدیك و مربوط ساخت و نخستین بار در تاریخ بشریت نشر و ابلاغ سریع افکار مهم به میلیون ها از افرادی که هنوز خبری از آن نشنیده بودند امکان پذیر گردید . نتیجه این روش نوین آن بود که تشنجات اجتماعی جدیدی جایگزین مناسبات و روابط ثابت گذشته گردید . در سابق ممکن بودکه فقر و غناچندین قرن در جوار یکدیگر بدون ایجاد تشنج وجود داشته باشد و مردم‌بینوا و دارنده با هم زندگی کنند ولی پیشرفت وسائل مواصلات نوین و اطلاع مردم بوجود فراوانی در یك سوی‌جهان وقحطی و تنگی معیشت درسوی دیگر باعث ایجاد تشنجات و عدم رضایت گردید.

مردمی که در کشور های فقیر زندگی میکردند بر افرادی که‌چند هزار فرسنگ دورتر در نعمت ورفاه بسر میبردند غبطه میخوردند ونتیجه این حسرت و حسدآن بود که صد ها میلیون از افراد بشرتوقعات و انتظارات تازه‌ای پیدا کرده وآمال و آرزو هائی که با محیط زندگی آنان تناسب و ارتباطی نداشت‌بمقام بروز و ظهور آوردند.

بدون‌تردیداین‌بی صبری افرادعادی روزنه امیدی نیز بروی آنها میگشاد متفکرین جامعه بشری دریافتند که حصول استقلال سیاسی برای‌مردمی که‌درمضیقه‌شدیداقتصادی بسر می‌برند مفهوم واقعی ندارد مردمی که در کشور های پر ثروت زندگانی میکردند نیز باین حقیقت واقف گردیدند که برای خیر و صلاح خود و صلاح‌بشریت باید نعمت‌هائی را که از آن بهره مندندباهمسایگان خود صرف کنند و در یافتند که رساندن لباس و مواد غذائی فقط احتیاجات موقتی را مرتفع میکند و مللی که از لحاظ اقتصادی‌پیشرفت نکرده‌اند خواستارکمك هائی‌هستند که بوسیله آنها خود بتوانند وضع خویش را بهبود بخشند .

بعبارت مختصر مللی که درحال پیشرفت هستند طالب آنند که از اسرار علوم و صنعت جدید آگاهی یافته و خود بمدد آن علوم وصنایع سطح زندگی خویش را بالا ببرند.

هنگامیکه پرزیدنت ترومن اولین بار برنامه کمکهای فنی جهانی را که باصل چهار معروف گردید پیشنهاد نمود دولت امریکا قدمی شجاعانه و دور اندیشانه در این راه برداشت و چنانکه قبلا گفته شد کشور ایران اولین کشوری بود که از کمك‌های‌فنی اصل‌چهار استفاده کرد .سازمان ملل متحد نیز برای کمکهای فنی برنامه وسیعی‌رابموقع اجراء گذاشت وکشور های‌مشترك‌المنافع بریتانیا نیز برای کمکهای فنی طرح « کلمبو» را تنظیم وبمرحله اجراء گذاشتند.

مراسم‌گردگیری ضریح مطهر حضرت رضا علیه‌السلام

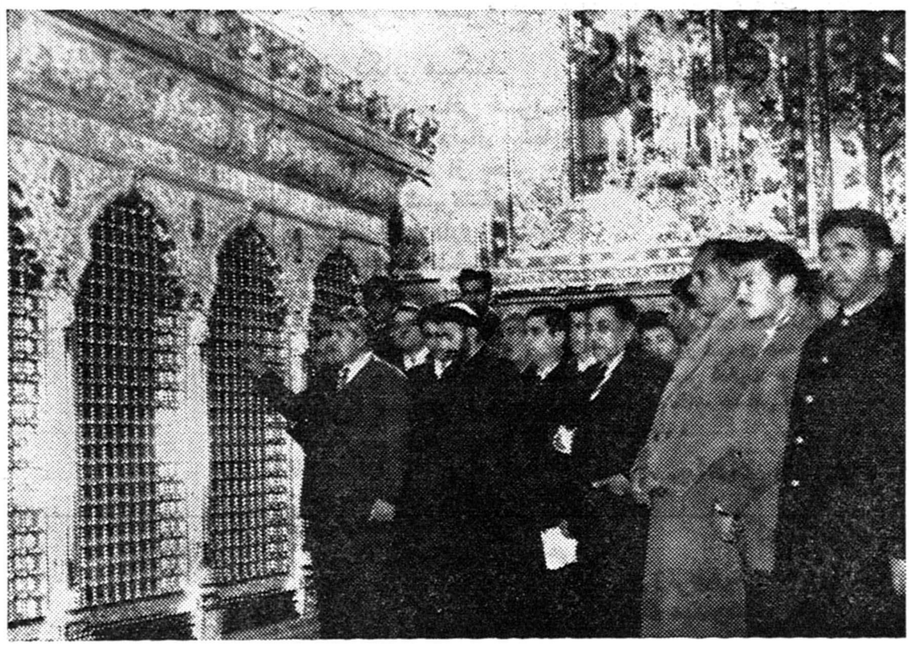

در عکس فوق آقای مهران نیابت تولیت وعده‌ای‌از علماء و کارمندان آستان قدس رضوی در مقابل ضریح حضرت رضا علیه‌اسلام دیده میشوند .

خبرنگار ما در مشهد تلفنی گزارش داد از ساعت هفت و نیم صبح دیروز مراسم گردگیری از ضریح مطهر حضرت رضا علیه ـ السلام که هر سال دوبار انجام می شود با حضور استاندار خراسان ، نیابت تولیت عظمی ، فرمانده لشکر و رئیس دادگستری انجام گردید. در این مراسم آیت‌اله سبزواری و آیت‌اله شاهرودی نیز حضورداشتند طبق معمول از صبح زود حرم مطهر قرق شدوابتدا مدعوین‌در دارالضیافه از طرف استان قدس پذیرائی‌شدند و ساعت هشت و نیم صبح واردحرم مطهر گردیدند . د راین هنگام زیارت مخصوص بوسیلهٔ خطیب‌آستان قدس قرائت شد و سپس خزانه دار آستانه در ضریح مطهر را بازنمود. آیت‌اله سبزواری‌طی تشریفات‌خاصی وارد ضریح گردیدند و ابتدا کلام‌اله مجید راکه روی مرقد مطهرحضرت علی‌ابن موسی الرضا علیه السلام قرار داشت برداشتند و بوسیدند و سپس به نیابت تولیت عظمی وسایر حضار دست بدست دادند . آنگاه نذورات که عبارت از پول نقره ، اسکناس ، جواهر آلات و اشیاء دیگر بود بوسیلهٔ رئیس تشریفات آستان قدس و خدمه از ضریح مطهر بمحوطهٔ حرم انتقال یافت وبا حضور نیابت تولیت عظمی و رئیس دادگستری وخزانه‌دار آستانه‌بررسی گردیدو در کیسه های مخصوص ریخته شد و لاك و مهر گردید و تحویل خزانهٔ آستان قدس شد. این نذورات بعدا بوسیلهٔ کارشناسان آستانه‌قدس تفکیك میشود و میزان و بهای آن تعیین میگردد وجوه نقدینه آن بمصرف بیوتات‌وتعمیرات آستانه میرسد و جواهر آلات‌واشیاء دیگر در خزانه نگهداری می شود. مراسم گردگیری از ضریح مطهر حضرت رضا علیه السلام ظهریایان یافت.

پیام رادیوئی رئیس ستاد

بقیه از صفحه اول

اعلیحضرت همایون شاهنشاهی‌برسم نیاکان فرماندهی نیروی‌نجات‌بخش آذربایجان را بعهده‌گرفته و فرمان دادند که ارتش ایران باپشتیبانی ملت دست جنایتکاران بیوطن رااز آن قسمت کشور کوتاه سازند در این نهضت مقدس و حیاتی ملت و ارتش دست بدست هم داده و در سایه پرچم ملی و تحت فرماندهی‌و رهبری شاهنشاه با نثار خون خود استقلال و تمامیت کشور را حفظ کردند .

افسران و درجه داران وافراد ارتش شاهنشاهی بخوبی‌میدانندکه ارتش از جوانان برومند کشور تشکیل یافته و کانون این‌سازمان در قلوب گرم ملت نجیب ایران است . در واقعه آذربایجان نیزاین ادعا بثبوت رسیده و در همان‌موقعی که بیم تجزیه قسمتی از میهن‌در بین بود ملت و ارتش با جانبازی و از خود گذشتگی و باتفاق‌ویگانگی جنایتکاران را از میهن خودرانده و این لکه تاریك تاریخ میهن را با نثار خون خود پاك نمودند .

قهرمانان ملی ما از مرد و زن وپیرو جوان برای حفظ شرف و افتخارات جاودانی خود در هر نقطه از کشور دراین نهضت ملی شرکت کرده‌و با قیام‌دلاورانه خودسزای‌خیانتکاران بمیهن را بدست خویش دادند و شرح آثار جنایت خائنین میهن و دشمنان استقلال‌کشور را در تاریخ ثبت کردند که با گذشت‌قرنها‌این خاطره هیچگاه محو نخواهدشد.

این نشان آذرآبادگان بسینه بازماندگان شهداء نصب گردیده نشانه آنستکه آنها عزیز ترین جوانان خودرادر راه‌نجات‌آذربایجان فدا نموده‌اند تانام ایران‌پاینده‌است نام آنان و شهداء این‌نهضت‌مقدس باقی و جاودانی خواهد ماند .ارتش شاهنشاهی درود فراوان بروان پاك جانبازان و شهیدان راه میهن نثار نموده و آرزوی جانبازی در راه عظمت ایران بزرك را دارد .

پاینده ایران ـ جاویدشاهنشاه

یك میلیون وپانصد هزارریال کمك هزینه تحصیلی

ازاین پس دراختیار رؤسای بخشهای ۱۵گانه فرهنگی قرارداده خواهد شد

خبرنگار ما اطلاع میدهد : برای‌آنکه مبلغ یك میلیون وپانصد هزار ریال که‌فرهنگستان تهران طبق مادهٔ ۳۲ برای کمك تحصیلی دانش آموزان د راختیار دارد بنحو مطلوب بین دانش آموزانی که‌حقیقتا استحقاق دریافت کمك تحصیلی دارند تقسیم شود ،مقرر گردید در کمیسیونی که‌با حضور آقای ریاضی معاون اداری فرهنك استان تهران تشکیل شود این مبلغ میان بخش های ۱۵گانه‌فرهنگی تهران تقسیم و بانظر روسای بخشهای فرهنگی توزیع گردد.

تاکنون ازاین اعتبار بهر یك از دانش آموزانی که استحقاق‌دریافت هزینه کمك تحصیلی داشتند هرماه مبلغ ۶۰ ریال وبدانش آموزان دبیرستانها ۸۰ریال پرداخت میشد.

خبرنگار مادر گزارش خود میافزاید : چون این پول بنحوشایسته بدانش آموزانی که حقیقتا استحقاق داشتند تعلق نمیگرفت لذا فرهنك استان تهران تصمیم گرفت که‌این مبلغ در اختیار روسای بخشهای فرهنگی قرار داده‌شود تاآنرا بین محصلین مدارس قسمتهای تابعه خود بنحو شایسته تقسیم نمایند.

چنانچه مدیران مدارس که از وضع مالی دانش آموزان خود بخوبی آگاهند گواهی کنند دانش آموزی حقیقتا استحقاق دریافت کمك هزینه تحصیلی بیشتری دارد هرماهه وسیلهٔ روسای بخشهای فرهنگی وجه بیشتری بوی خواهند پرداخت.

فرهنگیان نمیتوانند مستقیما بوزارت دارائی مراجعه‌کنند

خبرنگارما اطلاع میدهد چون مشاهده شده بعضی از آقایان‌دبیران آموزگاران و کارمندان فرهنك تهران درمورد حقوق ومزایا و سایر اموراداری خود مستقیما بطور انفرادی یادسته جمعی باوزارت دارائی مکاتبه می‌کنند و چون رسیدگی باین قبیل تقاضاها از وظایف وزارت دارائی نیست و از لحاظ اصول اداری هم مکاتبات باید بوسیله ادارات مربوط و رعایت سلسله مراتب انجام شود فرهنك استان تهران باطلاع کلیه فرهنگیان تهران رسانیده است به‌هیچیك از فرهنگیان اجازه داده نمیشود که مستقیما دراین مورد اقدام کنند .

در غیر این صورت متخلفین مورد مواخذه شدید واقع‌خواهندشد.

بستگان اولیای مدارس حق ندارند دررتق وفتق امور مالی واداری آموزشگاهها دخالت کنند

خبرنگارما اطلاع‌میدهد غالبا اتفاق میافتد که در آموزشگاه های ملی که دارای صاحب امتیاز ومدیر مسئول می‌باشند کسانی به‌لحاظ‌هم بستگی وخویشاوندی بااولیای آموزشگاهها خودرا مجاز میدانند که در رتق و فتق‌امورمالی واداری آموزشگاهها دخالت نموده و اظهار نظرکنند

وزرات فرهنك بکلیه فرهنك شهرستانها اعلام داشته است چون دخالت درامور مدرسه صرفا در صلاحیت مراجع و افراد ذیصلاح‌میباشد بکلیه متصدیان مسئول آموزشگاه های ملی ابلاغ شود که از پذیرفتن ودخالت دادن اقارب و بستگان خوددرامور مدرسه جدا خودداری کنند.

وزرات فرهنك دراین دستور موکدا متذکر شده است چنانچه روسای آموزشگاههای ملی رفتار خودرا تکرار کنند رئیس فرهنك شهرستان مربوطه موظف است که نسبت به‌صلاحیت‌ولغوامتیازآموزشگاه اقدام کند .

حق‌التدریس ایام غیبت دبیران پرداخت نمیشود

خبرنگار فرهنگی‌ما اطلاع میدهد از طرف فرهنك استان تهران بکلیهٔ دبیرستانهای پایتخت اطلاع داده شده است برای آنکه پرداخت حق‌التدریس دبیران هرچه زودتر عملی شود باید روسای دبیرستانهاباین موضوع توجه داشته باشند که‌چون در جریان سه ماهه گذشته ممکن است تغییراتی درسازمان بعضی از دبیرستانها داده شده‌باشد تنظیم لیست های حق‌التدریس منوط به رسیدگی و تصویب کمیسیون مربوطه خواهدبود وروسایا معاونین دبیرستانها بایدبا دردست داشتن آخرین سازمان عملی دبیرستان مربوطه و لیست صورت اسامی حق‌التدریس به کمیسیون رسیدگی مراجعه کنندتا پس از محرز شدن وتائید کمیسیون لیست هابرای پرداخت به‌سازمان دبیران تسلیم شود.

خبرنگار مادر گزارش خود میافزاید ، فرهنك استان تهران متذکر شده‌است حق‌التدریس ایام غیبت دبیران ولواینکه باعذر موجه باشدباید کسر گردد وچون در خلال سال تحصیلی عده‌ای از دبیران بواسطه عارضه کسالت مریض وبستری ویا برای معالجه ویا مطالعه و تکمیل معلومات خود بخارج ازکشور رفته‌اند و فرهنك تهران جانشین آنهارا انتخاب و بدبیرستان اعزام داشته ،روسای دبیرستانها باید توجه داشته باشند پس‌از بهبودی ویا بازگشت این دبیران بتهران نباید آنهارااجزو کادر دبیرستان خودمنظور نمایند بلکه موظفند آنهارا برای تعیین‌محل خدمت بسازمان دبیران راهنمائی کنند و مراتب رانیز باداره تعلیمات متوسطه اطلاع دهند.

بکارگران باربری وزارت گمرکات خانه داده میشود

روز گذشته وزیر گمرکات وانحصارات از اداره کل باربری بازدید بعمل آورد و چون نظم وترتیب وفعالیت کارگران اداره باربری خوب ورضایت‌بخش بوده وزیر گمرکات دستور داد که‌ضمن پرداخت پاداش یك ساختمان بزرك کوی کارگران سیلورا که دارای ۱۲آپارتمان سه و چهار اطاقه میباشد بکارگران باربری واگذار کنند.

ازصبح چهارشنبه درسینماهای

دنیا ـ دیانا

فیلمیکه قدرت وعظمت آن همه را بتحسین وامیدارد

شیطان سیاه

سینماسکوپ ـ دوبله‌بفارسی ـ محصول‌مشترك‌ایتالیاوفرانسه

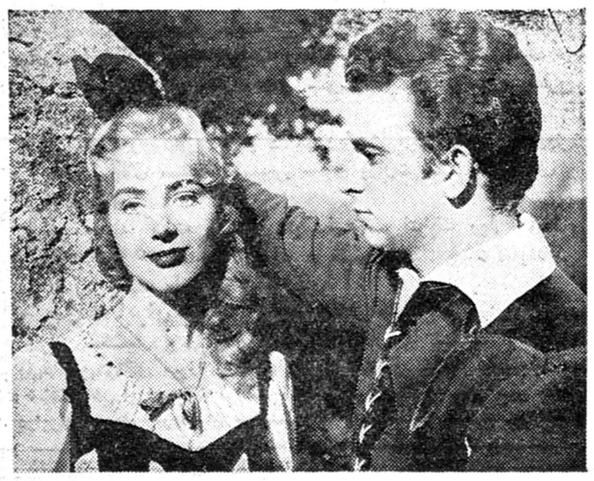

باشرکت:

میلی ویتاله ـ نادیاگری

ماوریتسیو آرنا

آ ـ ۳۴۴۰۴

تبریکات

جناب آقای فتح‌اله فرود

کارگران دخانیات با قلبی مملو از شادی انتخاب آنجناب رابسمت شهردار تهران‌به اهالی محترم تهران صمیمانه تبریك عرض مینمایند و امیدوارند بایاری ایزد متعال تحت راهنمائیهای خردمندانه شاهنشاه‌معظم در اجرای نقشه های اصلاحی وتامین رفاه‌حال عمومی مردم توفیق خدمت بیشتری نصیب آنجناب گردد.

نماینده کارگران دخانیات ـ تقی آقا شریف

آ ـ ۳۰۵۹۵

جناب سروان ساعی

باکمال احترام انتصاب آن‌جناب رابریاست دفتر اداره راهنمائی و رانندگی تبریك میگوئیم.

فخرالدین قهاری ـ مهندس محمد قره‌داغی ـ محمد علی ناجی ـ محمد تقی ناجی ـ سیامك منشی‌زاده ـ علی اسدی ـ اکبر شایسته

انتخاب جناب آقای فتح‌اله فرود که‌ازرجال و ذخائر کشور هستند بسمت شهردار تهران باعث مسرت عمومی است واین حسن انتخاب را صمیمانه تبریك عرض میکنیم.

کیان فرود ـ دانش‌آموزان دبیرستان هدف شماره ٤ فرهاد فرود قربانی ـ فوامی ـ سراجی ـ باغداساریان ـ رامین ـ ثابت ـ آقا طاهر

آ ـ ۳۰۵۷۱

انتصاب جنابان آقایان بنان وعباس کوشان را بسمت معاونت فنی واداری کل غله ونان کشور تبریك عرض نموده و موفقیت مشارالیهم را آرزومندم .

سروان محمدعیسی فرامرزپور

جناب آقای دکترصدیق اعلم وزیر محبوب فرهنك

روسای دبیرستان ها ودبستانهای بخش یك فرهنك حومه انتصاب مجدد جناب آقای مرتضی‌خجندپور راکه یکی از برجسته‌ترین شخصیت های فرهنگی وشاه‌دوست و خدمتگزار مملکت میباشند بریاست اداره فرهنك حومه به‌آن‌مقام معظم وبکلیه فرهنگیان کشور تبریك‌میگوئیم.

رئیس دبیرستان محمدرضاشاه دخترانه ـ سیمرغ ـ رئیس دبیرستان محمد رضاشاه ـ محمدی ـ رئیس دبیرستان ایرپوش ـ حقدادی ـ مدیر دبستان شکوفه ـ تاج‌بخش ـ مدیر دبستان مزینی ـ وکیلی ـ مدیردبستان طبرسی ـ خطیبی ـ مدیر دبستان کسری ـ یحیائی ـ مدیر دبستان جدید وحیدیه ـ حقیقی ـ مدیردبستان جدید حشمتیه ـ صدقنا ـ مدیر دبستان آرمان ـ صدر ـ مدیر دبستان مولوی ـ خاقانی ـ مدیر دبستان اشتیاقی ـ عیوضخانی ـ مدیر دبستان مشتاق ـ سهرابی ـ مدیر دبستان نظام‌الملك ـ فروزان ـ مدیر دبستان دیهیم ـ آقائی ـ مدیر دبستان دارالتادیب ـ افشار ـ مدیر دبستان خواجه‌عبداله انصاری ـ حجازی ـ مدیر دبستان نوردانش ـ حمزه ـ مدیر دبستان تابان ـ خورین ـ مدیر دبستان حافظ ـ کزازی

آ ـ ۳۰۵۶۵

جناب آقای ویشکائی وزیر محترم گمرکات و انحصارات

انتصاب آقای بیان که از صاحبمنصبان لایق و کاردان میباشند بمعاونت اداره غله‌ونان مایه خوشوقتی قاطبه کارگران دخانیات گردیده وکارگران این انتصاب بجارا بحضور عالی و جناب آقای صالح اعظم مدیر کل محترم اداره غله‌ونان صمیمانه تبریك عرض مینمایند.

نماینده کارگران دخانیات ـ تقی آقا شریف

آ ـ ۳۰۵۹۵

جناب آقای سیدفتح‌اله فرود

انتصاب جنابعالی را بمقام‌شهرداری تهران صمیمانه تبریك‌عرض نموده موفقیت آنجناب را دراجرای‌نیات‌شاهنشاه محبوب‌درخدمات‌اجتماعی از ایزد متعال خواستاریم .

محمود احتشام ـ محمد احتشام ـ محسن‌احتشام ـ مهدی رضائی ـ منصورسخائی ـ ابراهیم قاسمی ـ کریم آجرلو

آ ـ ۳۰۵۸۱

آگهی تمدید مناقصه سه دستگاه دیزل

پیرو آگهی مناقصه شماره ۲٤۰۷٦ ـ ۷ر۸ر۳۹ مدت قبول پیشنهادات مناقصه سه دستگاه دیزل ژنراتور بعلت تغییر مشخصات مربوطه یکماه تمدید میشود مشخصات تکمیل در اداره خرید خارجی شرکت واقع در خیابان شاهرضا مقابل فرصت موجود است . پیشنهادات واصله تاتاریخ ۱۳ر۱۱ر۳۹ قبول و درساعت ده صبح روز بعد باز و خوانده خواهد شد .

مدیر عامل‌شرکت ـ مصوررحمانی

آ ـ ۳٤۲۹۰

بزودی

ناقاره بصدا درمیآید

تجدید آگهی مناقصه شماره ۱۲۱٦٤

اداره حسابداری کل انتشارات ورادیو دستمزدنصب‌دستگاه های فنی استودیو جدید رادیو ایران رابرابر نقشه‌های مربوطه به مناقصه میگذاردداوطلبان‌شرکت‌در مناقصه میتوانند برای دریافت شرایط مناقصه و ملاحظه نقشه‌های مربوطه تا آخر وقت اداری روزپنجشنبه اول دیماه ۱۳۳۹ بدایره دفتر این اداره واقع در میدان ارك اداره کل انتشارات و رادیو مراجعه فرمایند .

آ ـ ۳٤۰۲۰ رئیس اداره حسابداریکل انتشارات ورادیو .مستوفی

اطلاعات

دوشنبه بیست‌ودوم جمادی‌الثانی ۱۳۸۰ـ دوازدهم دسامبر ۱۹۶۰

سال سی‌وپنجم ـ شماره ۱۰۳۸۳

امروز درلندن

کمیته اقتصادی سنتو تشکیل شد

گزارش‌کار وتصمیمات کمیته اقتصادی درشورای وزیران سنتو مطرح میشود

کمیته اقتصادی سازمان پیمان مرکزی امروز در لندن تشکیل‌شد تا مسائل اقتصادی مربوط به پیمان سنتو را مورد بررسی قرار دهد در جلسات کمیته که سه روز طول خواهد کشید گزارش عملیات‌مربوطبه احداث راه آهن ایران و ترکیه و شاهراه ارتباطی پاکستان ایران وترکیه مطرح و بررسی خواهد گردید و اقداماتی که از نظر پیمان سنتو در کشور های عضو در زمینه های کشاورزی و بهداشت و استفاده مسالمت آمیز از نیروی اتمی بعمل آمده‌است مورد بررسی‌قرارخواهد گرفت و روسای هیئت های نمایندگی نظریات دولت های متبوع خودرا در زمینه آنها باطلاع کمیته خواهند رساند گزارش کار این کمیته در شورای وزیران کشور های عضو سازمان پیمان مرکزی مطرح خواهد گردید.

بطوریکه دیروز نیز اطلاع دادیم ریاست هیئت نمایندگی پنج نفری ایران با آقای مهندس سمیعی معاون وزارت پست و تلگراف و تلفن میباشد.

اولین جلسه کمیته اقتصادی توسط « سرپاتریك ریلی»قائم‌مقام معاون وزارت امور خارجه انگلیس که در ضمن ریاست هیئت نمایندگی انگلیس را نیز بعهده دارد انجام گرفت.

دولت ایران بسفیر جدید هند پذیرش داد

امروز سخنگوی وزارت امورخارجه بخبرنگار ما گفت که از طرف جمهوری‌هند برای‌آقای میرزا رشید علی بیك تقاضای پذیرش شده‌بود که دولت شاهنشاهی ایران باآن موافقت نمود ، بقرار اطلاع سفیر کبیر جدید هند درایران بزودی واردتهران خواهدشد .

ضیافت ماهانه باشگاه انجمن مطبوعات

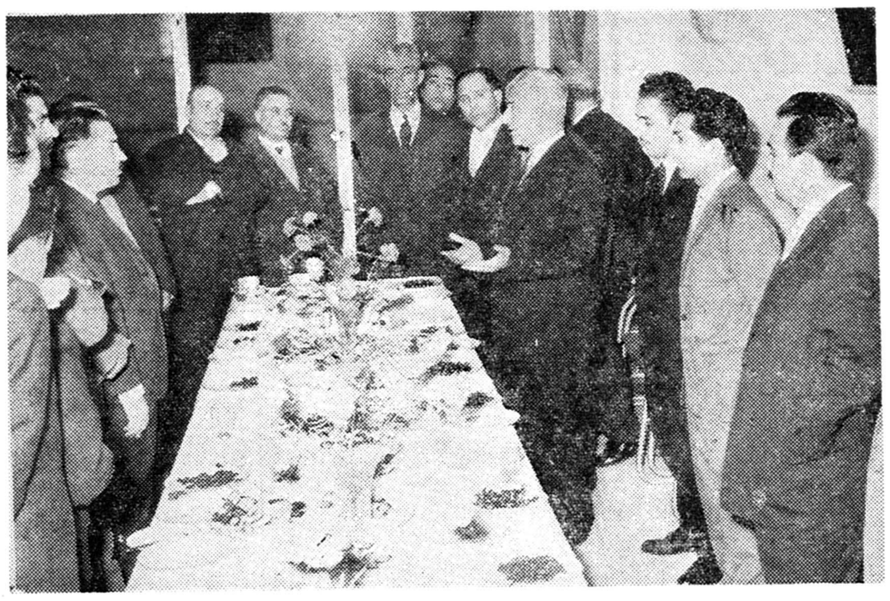

بطوریکه اطلاع داده بودیم عصر دیروز از ساعت پنج بعداز ظهر در عمارت باشگاه انجمن مطبوعات مجلس ضیافتی بمناسبت‌انجام‌مراسم و تشریفات ثبت و آغاز فعالیت مطبوعاتی انجمن تشکیل‌شده‌بودکه مدیران و سردبیران و نویسندگان و خبرنگاران جراید و مجلات در آن شرکت نمودند و از طرف‌هیئت مدیره انجمن مورد پذیرائی قرار گرفتند .

در خلال این ضیافت که انعقاد آن مصادف با جشن بزرك ملی ۲۱ آذر شده بود پیرامون هدف‌انجمن مطبوعات صحبت شد و تصمیم هیئت مدیره مبنی برتشکیل‌جلسات ماهانه از عموم نویسندگان و خبرنگاران جراید باطلاع آقایان رسید . طبق این تصمیم هر ماه دو جلسه باشرکت کلیه ارباب مطبوعات و نویسندگان در باشگاه تشکیل میشود تا علاوه بر تماس فکری و آشنائی و مشورت درکار های مطبوعاتی ، روح همکاری بیشتری پدید آید و در انجام خدمات اجتماعی و ملی خود بیش از پیش توفیق حاصل نمایند .

چون مراسم تشریفات رسمی ثبت انجمن پایان پذیرفته در باره عضویت نمایندگان مطبوعات و خبرنگاران و نویسندگان گفته‌شد بزودی کمیسیون رسیدگی به تقاضای عضویت کار خودراشروع خواهد کرد و بصدور کارت‌عضویت اقدام میشود . همچنین از رجال و شخصیت های مملکتی دعوت‌خواهد شد تا هر ماه یك جلسه سخن‌رانی مطبوعاتی تشکیل گردد .

عکس بالا گوشه‌ای از پذیرائی دیشب انجمن مطبوعات را نشان میدهد .

گوشه ای از تالار باشگاه دانشکده افسری درجشن آذربایجانی های مقیم تهران ، آقای دکتررضا زاده‌شفق استاد دانشگاه درباره روز تاریخی بیست‌و یك آذر برای مردم سخن می گوید . شرح در صفحه هفدهم

وزیرکشاورزی ورؤساء ادارات کل کشاورزی تاج‌گلی نثار آرامگاه رضاشاه کبیرکردند

ساعت سه‌بعداز ظهر دیروز وزیرکشاورزی بهمراهی روساء ادارات کل کشاورزی استانها که برای شرکت در کنفرانس سالانه‌کشاورزی بتهران آمده‌اند در آرامگاه اعلیحضرت فقید رضاشاه کبیر حاضرشده و تاج‌گل زیبائی نثار کردند .

آقای مهندس مهدوی وزیرکشاورزی دراین مراسم برای‌روساء کشاورزی نطقی ایراد کرد و گفت ماسعی میکنیم در راه تحقق‌آرزوهای آن‌راد مرد بزرك و فرزند بزرگوارش اعلیحضرت همایون محمدرضاشاه پهلوی کوشاباشیم .

شاهراه آسیا

کنفرانس راهسازی بین‌المللی فرداتوسط‌وزیرراه‌افتتاح‌میشود

بعداز ظهر فردا آقای مهندس بهنیا وزیرراه کنفرانس بین‌المللی راهسازی کمیته اقتصادی سازمان ملل رادر سالن راه آهن تهران افتتاح میکند .

هم‌اکنون نمایندگان کشور های پاکستان و افغانستان برای‌شرکت دراین کنفرانس که دوروز طول خواهد کشید درتهران اقامت دارند . هدف‌این کنفرانس ها که‌قبلا در کشور های پاکستان و افغانستان نیز تشکیل شده‌است بانجام رساندن طرح شاهراه آسیاست . بموجب این طرح راهی بطول ۵۰٫۰۰۰ کیلومتر برمه وثایلند و مالایا و کشور های دیگر خاوردور رابه هندو پاکستان و افغانستان و ایران می پیوندد واین راه‌نیز بنوبه خود به‌اروپا منتهی میشود. باین ترتیب خاور دور بوسیله‌یك شاهراه بزرك به‌اروپا متصل خواهد شد . طول این راه در ایران ۲۹۰۰ کیلومتر است. طرح‌مذکور هم اکنون دردست اقدام و پیشرفت است .

دراین کنفرانس علاوه بر راهسازی در مورد علامات راه ،ترانزیت ، پاستور ،گمرك وعلامات ترافیکی و علامات شهرها نیز بحث و مذاکره میشود. هدف‌ایجاد این شاهراه ایجاد همکاری‌وارتباط‌ارزان بین‌ممالك آسیائی وبین آنها واروپااست و در نتیجه درتوسعه اقتصاد و تجارت این مناطق نیزنقش بزرگی ایفاخواهد کرد.

کنفرانس بین‌المللی بازرگانی درایران‌دبیرخانه‌ای‌تشکیل میدهد

روز گذشته هیئت ایرانی که در کنفرانس بین المللی بازرگانی و اطاق های بازرگانی کراچی شرکت کرده بود بتهران بازگشت .

در این هیئت آقایان دکترمولوی معاون وزارت بازرگانی ، علی‌اکبر خسرو شاهی ، ابراهیمیان وغضنفر عضویت داشتند.

آقای علی اکبر خسرو شاهی عضو هیئت رئیسه اطاق بازرگانی‌در مورد نتایج این کنفرانس اظهار داشت کنفرانس منعقده در کراچی در حقیقت نهمین دوره کنفرانس بین المللی بازرگانی بشمارمیرفت ولی‌این‌اولین باری‌بودکه نمایندگان ایران در آن شرکت میکردند ودر آنجا تصمیم گرفته شددبیرخانه‌ایرانی این کنفرانس را هم در تهران تشکیل دهیم و از آقای (ژلزه) یکی از اعضای عالیرتبه دبیرخانه دائمی کنفرانس دعوت کردیم که برای مشاوره بتهران بیاید و وی روزجمعه آینده وارد تهران خواهد شد و بزودی این دبیرخانه با شرکت‌صادر کنندگان و وارد کنندگان بزرك و صاحبان صنایع مهم و اطاق های بازرگانی تشکیل خواهد شد. این دبیرخانه از این پس کار های‌مربوط بکنفرانس بازرگانی و اطاق های بازرگانی را بعهده خواهد داشت.

زنی در تبریز سه قلو زائید

آخر وقت امروز خبرنگار ما در تبریز تلفنی گزارش داد قبل ازظهر امروز بانو گلی همسر حامله علی یکی از اهالی تبریز که در خیابان‌شتربان این شهرستان در یك خانه اجاره ای زندگی می کند سه قلو زائید نوزادان که هرسه پسر و کاملا سلامت می باشند بنام حسن، حسین و محمدنامگذاری شدند این خانواده دارای یك پسر شش ساله بنام مهدی و یکدختر سه ساله بنام فاطمه نیزبودند و حالا دارای پنج فرزند گردیده اند علی شوهر گلی از چندی‌پیش‌که بازن دیگری‌ازدواج کرده‌بود همسرش گلی و دو فرزندش را ترك کرده‌بود و به آنان خرجی نمیداد بانو گلی ناچار شخصا کار می کرد ومخارج خود و دو فرزندش را تامین می‌نمود وحالابا تولد این‌سه قلوها وضع مادی گلی و فرزندانش وخیم شده و بناچار این زن بیچاره برای تامین‌هزینه زندگی این خانواده از نیکوکاران استمداد می کند .

شهردار جدیدتهران ازفردا شروع بکار میکند

بانك ساختمانی خرید سردخانه را دنبال مینماید

- مراکز فساد از بخش ۲۰ بخارج ازشهرمنتقل‌میشود
- برنامه شهرداری همان برنامه‌های گذشته است

امروز آقای فتح‌اله فرود شهردار جدید تهران بخبرنگار ما گفت که از روز سه‌شنبه درشهرداری حاضر شده ورسما شروع بکار خواهدکرد وی افزود که برنامه وی همان‌برنامهٔ گذشته شهرداری خواهد بود و تاکید کرد که مراکز فساد از بخش ۲۰ بنقاط خارج شهر انتقال داده خواهد شد.

شهردار جدید دربارهٔ برنامهٔخود بار دیگر تاکید کرد من برنامه تازه‌ای ندارم برنامه شهرداران گذشته برنامه کار من است واگر قرار براین باشد هرکسی که می آید یك برنامه تازه بیاورد آنوقت تکلیف مردم چیست من قطع دارم که‌برنامه آقایان شهرداران گذشته مورد تائید شاهنشاه و دولت ومردم بوده است و من هم سعی خواهم کرد تادر اولین فرصت نسبت‌برفع مشکلات زندگی مردم و بهبود وضع شهر اقدام نمایم.

شهردار تهران گفت:من موافق نیستم که مراکز فساد دربخش ۲۰ درمرکز شهر باشد وچون‌ساکنین اطراف آن مراکز طالب تغییروضع این محل میباشند سعی خواهم‌کرد تاآنجائیکه این کار مربوط به شهرداری باشدوظیفه خودرا انجام دهم.

شهردار تهران درباره فروشگاه بزرك خواربارگفت اوامراعلیحضرت همایونی و دستورات دولت همواره مبنی بر تقویت فروشگاههای‌بزرك صادر شده وشهرداری وظیفه‌دارد تابااستفاده از امکانات در توسعه این قبیل موسسات اقدام نماید.

سردخانه

خبرنگار ما امروز اطلاع یافت که‌پس‌از عدم‌انعقاد قراردادسردخانه قرار است که این مذاکرات‌مجددا از طریق بانك ساختمانی دنبال‌شود تادر اسرع وقت قرارداد خریدو نصب سردخانه بانظارت بانك ساختمانی بصورت عمل درآید.

آخرین خبرها بعداز ظهر

۸۱ کشته و ۱۵۰۰ زخمی درالجزایر

پاریس ـ ۱۲ دسامبر ـ آسوشیتدپرس ـ آخرین گزارشی که‌از رادیو پاریس انتشاریافت حاکی‌است که‌تاحال ۸۱نفر درالجزایرکشته‌و ۱۵۰۰ نفر زخمی شده‌اند .

قوای کمکی وارد الجزیره شد

الجزیره ـ ۱۲دسامبر ـ رویتر ـ پس‌از کشته شدن ۸۱نفر وزخمی شدن بیش از ۱۵۰۰ نفر ،اکنون نیرو های کمکی جدیدی وارد شهر الجزیره شده اند . محلات مسلمانان بوسیله قوای نظامی محاصره شده است‌ومقررات عبور و مرور شب در همه جا برقرار است . فقط‌در الجزیره اکنون ، نظامیها وقوای پلیس فعالیت می کنند وشهر بصورت یك اردوگاه نظامی در آمده است که نقاط حساس آن‌تحت اشغال است . مقررات سانسور روزنامه ها اعلام شد .

هواپیماهای شوروی برای‌نیروهای‌سروان کونك‌له، توپ آوردند

قوای ژنرال‌فومی باتوپهای ۱۰۵ میلیمتری«هویتزر» بپایتخت نزدیك میشوند ـ دولت موقتی‌لائوس از شوروی درخواست کمك نظامی کرد

وینتیان ـ ۱۲ دسامبر ـ امروز وخامت اوضاع لائوس شدت گرفت . زیرا شایعاتی انتشار یافت که هواپیما های شوروی تعدادی توپ برای‌نیرو های سروان کونك له واردکرده‌اند . هواپیما های شوروی روز گذشته ،در هر دقیقه یکبار درفرودگاه وینتیان فرود می آمدند . مقامات موثق‌اظهار می دارند که دولت لائوس پس از آنکه اطلاع‌یافت ، نیروهای ژنرال‌فومی با توپهای ۱۰۵ میلیمتری «هویتزر»به شهر نزدیك می شوند ، از شوروی درخواست کمك نظامی‌کرد . دولت‌موقتی‌لائوس‌اعلام‌کرد که نیرو های وینتیان، نبایدقبل‌از اقدام‌قوای‌فومی، بسوی‌آنهاتیراندازی کنند. لکن آشفتگی دردستگاه های نظامی باندازه ایستکه ممکن است حتی یك گلوله سبب درگرفتن‌جنگی شود که ضایعات بزرگی ببار خواهد آورد .

آخرین گزارشی که از لائوس رسیده حاکی‌است که مجلس ملی‌اینکشور که در «ساواناخت» مرکز شورشیان تشکیل شده‌بود ، دولت یکروزه طرفدار کمونیستها را معزول ساخت . لکن «کینین» رئیس دولت مزبور اظهار داشت که ما تا آخرین گلوله خواهیم جنگید .

نهرو ازسازمان ملل انتقاد کرد

دهلی جدید ـ ۱۲دسامبر ـ رویتر ـ نهرو نخست‌وزیر هند در پارلمان این کشور اظهار داشت که مادر حال حاضر قصد داریم‌نیرو های خود رادر کنگو نگاهداریم .ولی‌او از سازمان ملل متحد ، بعلت ضعف و سستی‌درمقابله با اوضاع کنگو انتقاد کرد . نهرو گفت ما نمی خواهیم سازمان ملل را در کنگوضعیف کنیم . ولی اگر با نیرو های‌هند بد رفتاری شود ، درباره تصمیم خود تجدید نظر خواهیم کرد .

نهرو سپس بلزیکی هارا متهم ساخت که مانع فعالیت سازمان ملل شده اند و می خواهند بدینوسیله امپراطوری جدیدی در کنگو بوجود آورند نهرو گفت اگر سازمان ملل نیرو های خودرا از کنگو خارج کند ، این کشور دچار جنگ داخلی و مداخله خارجی خواهد شد .

سه روزنامه پاریس ضبط شد

پاریس ـ خبرگزاری فرانسه ـ ۱۲دسامبر ـ رئیس پلیس فرانسه با استفاده از ماده سی ام قانون مجازات عمومی‌دستور جمع‌آوری نسخه های روزنامه های یومیه «اومانیته» ، «لیبراسیون»و «پاریزین لیبره»راصادرکرد. وبلافاصله افراد پلیس قضائی نسخه های روزنامه‌های مزبور را بدون‌هیچگونه پیش آمدی جمع‌آوری نمودند .

هواپیما سقوط‌کرد و۳۴ نفرکشته شدند

بوئنوس ایرس ـ ۱۲ دسامبر ـ رویتر ـ یك هواپیمای چهارموتوره لانکاستر در ۶۰ میلی شمال غربی بوئنوس ایرس در نتیجه طوفان شدید سقوط کردو ۳۴ نفر سرنشینان آن کشته شدند و خود هواپیما هم کاملا متلاشی گردید.

اطلاعات العربیة

الإخاء

مجلة سياسية تعاونية تصدر عن دار اطلاعات في طهران

مجلة الاخاء بعشرة ريالات

صباح الجمعه ١٦ كانون الاول ١٩٦٠ اطلب العدد السادس من مجلة الاخاء ، قفزة جديدة في عالم الصحافه العربيه ، مواضيع جذابه ، بحوث رائعه ، مقالات شيقه وربورتاجات مصوره راقيه ـ في كل صفحة متعة ، وفي كل عدد تجديد ، احجز سختك من الآن.

(**********)

شماره ششم مجله الاخاء روز جمعه ۲۵ آذر منتشر خواهد شد، این شماره تجلی جدیدی در عالم مطبوعات عربی است وحاوی دلکش و مقالات خواندنی و رپرتاژهای مصور ورنگین است ازهم اکنون آماده تهیه شماره ششم مجله محبوب خود باشید.

مسافرت شگفت انگیز

شرکت ایتا۱۴ روز اقامت در بهترین هتل‌های سویس واستفاده از باشکوه ترین پیست‌های ورزشی زمستانی ودیدار از دیدنیهای شگفت انگیز اروپا را باپرداخت

فقط ۳۷۵۰۰ ریال

باهواپیماهای جت «برفی» شرکت هواپیمائی پارس بشما پیشنهاد میکند.

برای کسب اطلاعات بیشتر به آژانس مسافرتی خودیا شرکت ایتا ۶۷ خیابان فردوسی تلفن۶۹۹۸۸ـ۶۸۹۹۷ مراجعه فرمائید. آـ۳۴۴۱۶

بامرك وبیماری مبارزه کنید!

راه مبارزه را در دوکتاب مفید وبهداشتی:

۱ـ راهنمای تندرستی ۲ـ درمان طبیعی بدون دارو

خواهید یافت. مطبوعاتی عطائی تهران تلفن ۵۰۴۰۶

وعموم کتابفروشیها ـ ارزش هرجلد ۵۰ ریال

علی بابا در رستوران برکه

بتوصیه شورای نظارت قرعه‌کشی مسابقه معمای

یك مو نباید ازسرکسی کم شود

روز جمعه ۲ دی درتلویزیون ایران انجام خواهد شد

سازمان فاکوپا ابتدا درنظرداشت‌که مراسم قرعه‌کشی مسابقه (یك مو نباید ازسرکسی‌کم شود) را درسالن یکی از سینماها انجام دهد لیکن درجلسه مشورتی روزچهارشنبه گذشته‌که باشرکت اساتید دانشگاه ـ مدیران مطبوعات وشخصیت های لشگری وکشوری تشکیل شده بود بسازمان فاکوپا توصیه شدکه برای آنکه عده‌ای بیشتری بتوانند ناظر جریان باشند مراسم در تلویزیون ایران انجام یابد . لذا مابکلیه شرکت کنندگان عزیز این مسابقه توصیه میکنیم که روز جمعه ۲ دی مراسم قرعه‌کشی را ازتلویزیون ایران تماشاکنند. شورای نظارت که مرکب از شخصیت‌های مورد احترام جامعه است دراستودیو تلویزیون ایران بااختیارات تام برجریان قرعه‌کشی نظارت خواهند داشت. آـ۳۴۵۰۲

غذابرای همه

این تحول بزرگ خلیج فارس رابصورت یکی ازعظیم‌ترین منابع غذائی درآورده است.

ازاین پس

گوشت لذیذ دهها نوع ماهی که همه باجدیدترین وسایل ماهیگیری درخلیج فارس بارعایت‌کامل اصول‌بهداشت‌توسط

شرکت ماهیگیری خلیج فارس

وابسته بسازمان برنامه

صید شده وبوسیله واگنهای **یخچالدار**

راه‌آهن بتهران وسایر نقاط حمل میشود درمراکزعمده ماهی فروشی تهران بمعرض فروش ودر دسترس مصرف‌کنندگان گذاشته میشود.

ازاین اقدام بزرك وعام‌المنفعه سازمان برنامه استقبال کنید.