اطلاعات

جریان روز

دوکاربزرگ | تخلیه اردن

سرمقاله وتفسیرجهان درصفحه دوم

سال سی‌وسوم- شماره ۹۷۲۸ | یکشنبه سیزدهم مهر ماه ۱۳۳۷ | تکشماره دو ریال ونیم

ایزنهاورگفت:

امریکابخاطر دفاع ازکموی جنك نمیکند

دالس میخواهد چیانکایچك راازدفاع جزائر کموی وماتسو منصرف نماید

شوروی اعلام کرد دنیا در خطر یك جنك موشکی است

تایپه- آسوشیتدپرس - مقامات نظامی اظهار داشتند که امروز قطعات یدکی موشکهای نایك - نایك- هرکولس وارد شود. این هرکولس وارد خواهد شد . قراراست که‌هفته آینده یك گردان گردان که شامل چهار دسته است ازچهار پایگاه که اکنون در دست ساختمان می‌باشد استفاده خواهد کرد.موشکهای نایك‌هرکولس برای تقویت دفاع فرمز باین جزیره فرستاده میشود ودارای برد ۷۵ تا صدکیلو متراست ومیتواند هواپیما

بقیه درصفحه سوم

مراجعه دوهزارنفر از صاحبان مستغلات برای پرداخت‌مالیات

صفحه ۲۰

پیشکاری تهران مالیات مستغلات غیراجاری را بمیزانی‌که صاحبان آن اعلام می‌کنند دریافت میدارد

طبق ماده‌چهار آئین‌نامه مستغلات غیراجاری که‌بتصویب کمیسیون قوانین دارائی مجلس شورایملی رسیده مقرر شده‌است برای سال اول اجرای مالیات مستقلات‌غیر- اجاری اظهارنامه‌های مالیاتی که‌در موعد مقرر ازطرف مودیان تسلیم میشود عینا ازطرف وزارت دارائی وارید‌شود.

بطوریکه ازپیشکاری دارائی تهران اطلاع میرسد تاکنون در حدود ۲۰۰۰اظهارنامه مالیات مستغلات غیراجاری ازطرف‌مالکین دریافت شده‌است و۱۲نفرازمودیان

بقیه در صفحه نوزدهم

بخشنامه نخست‌وزیر در باره کارشناسان خارجی

لزوم استفاده از کارشناسان ایرانی که درخارج مشغول تحصیل وکار هستند

کمکهای فنی سازمان ملل‌متحد بایران بحداکثر رسیده وباید کارشناسانی بایران خواسته شوندکه وجود ایشان واقعا مورد لزوم است

آقای نخست‌وزیر طی‌بخشنامه‌ای بوزارت خانه‌ها اطلاع داده‌است که کمکهای فنی سازمان ملل متحد بایران بحد اکثر ممکنه رسیده و مجموع بودجه ای که از لحاظ کارشناس بایران‌اختصاص داده‌شده کمتر از حد احتیاجات ایران است بنا براین باید کار شناسانی از سازمان ملل متحدبرای ایران تقاضا شود که واقعا مورد احتیاج ایران باشند وبرای آنکه بتوان برای‌این کارشناسان جانشینان ایرانی تربیت کرد لازم است وزارت‌خانه‌ها باین نکات توجه کنند:

۱ -درکار کارشناسان و میزان عملیات آنها نظارت شده وگزارش لازم داده شود.

۲-اگر این کارشناسان برای‌انجام کارهای خود بلوازمی احتیاج دارند در اختیار آنها گذاشته‌شود واگر ایرانیان می‌توانندجانشین آنهاشوند ازوجود آنها برای اینکار استفاده شود.

۳-از کار شناسان سازمان ملل خواسته شود که‌عده‌ای از ایرانیان رابکار خود آشنا سازند تابعدا آنها بتوانند جانشین‌این کارشناسان‌شوند

٤-بوسیله اداره‌های سر تی‌و بقیه در صفحه

جان‌درك وهمسرش امروز واردتهران شدند

این مسافرت برای تهیه مقدمات یك فیلم بزرك ایرانی صورت گرفته

هنرپیشه‌امریکائی درپاسخ مامورگمرك فرودگاه گفت: گرانبهاترین چیزی که همراه دارم همسرم است

جان میگوید مناظر طبیعی وفولکلورایران‌ازبهترین نوع خود در شرق است

جان نگاهی بهمسرش کردوگفت: گرانبهاترین چیزی که همراه دارم زن من است

طبق خبری‌که درشماره دیروز بود. دادیم «جان‌درك» هنرپیشه معروف هولیوود باتفاق همسرش«اورسولا آندره» هنرپیشه سوئیسی ساعت۱۰ صبح امروز باهواپیمای ارفرانس وارد تهران شد.

عده‌زیادی ازدوستداران سینماکه دیشب روزنامه راخوانده بودند امروز درفرودگاه جمع بودند.

تصادفا ورود هواپیمای ارفرانس مقارن ورود هواپیمای حامل هیئت دولت بود وباین علت درفرودگاه مهرآباد ازدحام بیسابقه‌ای‌حکمفرما بود.

پس‌از ورود هواپیمای هیئت‌دولت درساعت ده‌وبیست دقیقه،هواپیمای ارفرانس برفراز آسمان فرودگاه هویدا شد وپس‌از دوچرخ روی‌باند بزمین نشست.

دراین هنگام‌مردم بطرف‌درورودی باند سرازیر شدند ومامورین با زحمت بسیار توانستند درمقابل فشار جمعیت سدی بوجود آورند .

پس‌از اینکه درهواپیما گشوده شد ابتدا آقای پویانی یکی از

بقیه در صفحه نوزدهم

بهمنشیر برای کشتی‌رانی آماده‌میشود

یك‌مقام‌مطلع امروز به‌خبرنگار ماگفت :آقای مهبدرئیس کمیسیون شط‌العرب ممکن است درمسافرت خودبه‌ایتالیا وکشورهای اروپا که فردا صورت خواهدگرفت جمعی ازکارشناسان خارجی رابرای بازدید بهمنشیر وآماده‌کردن آن‌برای کشتی‌رانی بایران دعوت نماید. با آماده‌شدن رودبهمنشیر که‌درخاك ایران قرارگرفته است تمام‌کشتی‌هائی که بمقصد ایران حرکت میکنند خواهند توانست درآبادان وخرمشهر پهلو گیرند وباین‌ترتیب ایران ازنظرکشتی‌رانی احتیاجی به‌شط‌العرب نخواهد داشت .خبرنگار ماافضافه میکند که‌فعالیت دیگری نیز برای استیفای حقوق ارضی ایران درشط‌العرب جریان دارد

عقب‌ماندگی بلوچستان وعدم‌توازن اقتصادی استانها

ادامه عقب ماندگی بعض استانها اشکالات اقتصادی جدید ایجاد میکند

سازمان برنامه یك برنامه فوری عمرانی دردو ناحیه بزرك عقب مانده اجرامیکند - در بمپور ۵۰ درصد بچه‌ها قبل‌از یکسالگی میمیرند وحد متوسط سن سه الی سی‌وچهار سال است- ۸۰ درصد مردم دردهات بلوچستان کرم معده‌دارند

در صفحه اقتصادی (صفحه ششم)امروز علاوه برمطالب فوق اطلاعاتی درباره رقابت شدید قماشی نخی داخلی باقماشی نخی روسی وپیشنهاد اطاق تجارت برای حکمیت تجار و قرار دادهای جدید اقتصادی ایران و ایتالیا وهمچنین یك تفسیر اقتصادی درباره یك مسئله مهم بین‌المللی چاپ شده است.

هیئت دولت امروز بتهران بازگشت

شعبه حزب ملیون دررضائیه دیروز افتتاح شد واولین کلنك شروع ساختمان آسایشگاه مسلولین امروز بزمین زده شد

بطوریکه درشماره‌دیروز باستحضار خوانندگان عزیز رساندیم ساعت نه بامداد دیروز نخستین جلسه هیئت

بقیه در صفحه نوزدهم

ازدواج افسانه‌ای برادر ملك سعود

داماد سیصد پیراهن مدکریستیان‌دیور- ٦ اتومبیل ومعادل ۱۱۵ هزارلیره استرلینك بعروس وخانواده او هدیه کرد!

مونا ومادرش دریکی ازخیابانهای رم

قاهره -رویتر- دیروز امیر فهدبن عبدالعزیز وزیر فرهنك عربستان سعودی وبرادر ملك سعود بایك دوشیزه ۱۸ ساله چشم سیاه مصری ازدواج کرد. امیر فهد هدایائی بمبلغ صد هزا رلیره استرلینك بعروس‌تازه دادو۳۰۰ دست‌لباس‌ازمدهای‌کریستیان

بقیه در صفحه نوزدهم

فواض‌المهناء تهران را ترك‌گفت تابترکیه پناهنده شود

امروز خبرنگار ما بدنبال خبر پناهندگی آقای فواض‌المهناء یکی ازبستگان نزدیك‌بادشاه‌مقتول عراق اطلاع دادکه‌وی‌بقصد عزیمت‌بترکیه تهران راترك گفته است برای این منظور مقامات ایرانی اقدام به‌تهیه گذرنامه وویزای‌آن جهت عزیمت بترکیه نموده بودند. بطوریکه خوانندگان اطلاع دارند چندی قبل خبرنگار ما بطور خصوصی اطلاع داد که‌شخصی‌بنام‌آقای فواض‌المهنا که‌بعدا معلوم شد یکی ازبستگان نزدیك ملك فیصل دوم پادشاه‌فقید عراق است خودرا بمامورین انتظامی ایران معرفی‌کردوتقاضای پناهندگی کرده‌است

فواض المهنادرتهران‌رسما تقاضای پناهندگی سیاسی کردواظهار داشت که‌چون وی‌درعراق‌تامین‌جانی ندارد پناهنده میشوددرچند جلسه‌بتقاضای پناهندگی وی رسیدگی شد و در نتیجه چون هنوز دولت ایران‌سیاست روشن‌خودرا باعراق اعلام‌نداشته از آقای فواض المهنا خواهش شد که بیکی دیگر ازکشورهای همجوار عزیمت وتقاضای رسیدگی بکند.

رقابت ایران و تونس برسر کرسی شورای امنیت

تابحال ٤٥ نفر ازنمایندگان سازمان ملل بایران وعده پشتیبانی داده‌اند

نیویورك - آسوشیتد پرس -یکی از نمایندگان‌ایران در مجمع‌عمومی سازمان ملل متحد اظهار داشت امید میرود که از بروز کشمکش در موقعی که مجمع عمومی جانشین هراق رادر شورای امنیت تعیین میکند جلوگیری شود . ولی آقای دکتر جلال عبده نماینده دائمی‌ایران درسازمان ملل متحد از ذکر اینکه کدامیك از کاندیداها یعنی ایران و تونس از صحنه خارج خواهد شد

بقیه در صفحه هفدهم

یك امریکائی میخواهد ثابت کند اقوام قدیمی ازایران بامریکا رفته‌اند

لس آنجلس - آسوشیتدپرس - «دروزبیکر» که‌دیروز از هاوائی به قصد کشور خود پرواز نمود اظهار داشت مسافرت آینده او بین ایران و آمریکای جنوبی خواهد بود.

بیکر باتفاق سه‌نفر از کارگران وسك خود فاصله بین کالیفرنیا و جزائر هاوائی رادر ٦٩ روز طی نمود. نامبرده اظهار داشت که‌تربیت و انتخاب افراد لازم برای مسافرت آینده اش دوسال‌طول خواهد کشید مسیروی از ایران شروع میشود و از طریق اقیانوس هند بهند وازراه دریای چین بهنك کنك فیلیپین و ژاپون بکالیفرنیاوامریکای مرکزی خواهد رفت .

بیکر افزود که میخواهدثابت‌کند اقوام قدیمی از ایران به آمریکای مرکزی رفته‌اند .

اجتماع تجار وطبقات مختلف در محل نمایشگاه صنعتی ایتالیا

یك منظره ازاجتماع دیروز درمحل‌نمایشگاه صنعتی‌ایتالیا

دیروز عصر اعضای اطاق‌بازرگانی وعده‌ای ازتجار از طرف آقای کلمبو وزیر تجارت ایتالیا برای بازدید ازنمایشگاه صنعتی ایتالیا دعوت شده بودند واز ساعت چهارو نیم ببعد عده زیادی از تجار وطبقات دیگر درمحل‌نمایشگاه حضوریافتند وپذیرائی گرمی ازایشان‌بعمل آمد روز قبل ازاین دعوت نیز از طرف سناتور وکیلی رئیس اطاق‌بازرگانی تهران بافتخار ورود آقای کلمبو وزیر تجارت ایتالیا ضیافت با شکوهی درمحل اطاق برپابود که درآن آقایان‌وزیران‌بازرگانی‌وصنایع ومعادن ایران‌وسناتورها ونمایندگان مجلس شورایملی وهمچنین تجارو نمایندگان بازرگانی خارجی مقیم ایران ونمایندگان‌مطبوعات شرکت داشتند دراین ضیافت آقای وکیلی آقای کلمبو رابا فرد فرد مدعوین و آقایان تجار آشنا نمود و بعد وزیر تجارت ایتالیا بآقای وکیلی اظهار داشت من‌از مسافرت بکشور زیبای شما بسیار مسرورم و خوشوقتم که می‌بینم مناسبات اقتصادی ما روز بروز توسعه پیدا میکند تاسیس نمایشگاه نمونه‌داری ازاین روابط و علائق صمیمانه ما بیکدیگر میباشد ومطمئنا درآینده مناسبات بازرگانی

بقیه در صفحه هفدهم

گاز خوزستان بالوله بتهران حمل‌میشود

امروز آقای مهندس شریف امامی وزیر صنایع و معادن پیرامون‌مذاکراتی که بین مقامات وزارت صنایع و معادن و هیئت اقتصادی ایتالیا در تهران انجام شده است بخبرنگار ما گفت:

برای تاسیس یك کارخانه گاز مایع در تهران هم اکنون گفتگو ادامه دارد و نظر اینست که گاز مایع خوزستان و مناطق نفت خیز وسیله لوله های مخصوصی بتهران آورده شود و مورد استفاده همه مردم قرارگیرد.

این گاز هم اکنون بهدر میرود .

وزیر صنایع و معادن سپس اظهار داشت موافقت شده‌استکه یك کارخانه مونتاژ اتومبیل از نوع فیات در تهران ایجاد گردد پس از تاسیس این کارخانه قطعات اتومبیل بتهران آورده میشود ودر اینجا نصب خواهد شد و بتدریج کار این کارخانه توسعه خواهد یافت .

درنمایشگاه بزرك بروکسل

فرش ایران برنده جایزه طلا شد

گزارش رسیده از سفارت ایران دربروکسل حاکی است که غرفه فرش ایران درنمایشگاه بروکسل که توسط شرکت سهامی فرش ایران ترتیب داده شده برنده جایزه اول جهانی نمایشگاه ونشان طلا گردیده است .باتوجه باینکه چند کشور دیگر جهان دراین مسابقه شرکت کرده بودند این موفقیت جالب توجه است.

بقرار اطلاع قسمتی ازین فرشها بدستور مدیر عامل شرکت فرش ازبروکسل بپاریس فرستاده شده و درنمایشگاه کمپانی «بن‌مارشه» که باشرکت فرش قرار داد خرید و فروش بسته است بمعرض تماشای مردم گذاشته شده‌است تا بدین ترتیب هنرباستانی وملی‌ایران بیشتر بجهانیان معرفی شود.

کمك جدید آمریکا بایران

میزان‌کمك جدید آمریکا طی مصاحبه‌ای اعلام میشود

درباره نتایج مذاکرات هیئت دیلون معاون وزارت خارجه‌آمریکا که هفته‌گذشته بتهران آمدند ودر باره کمك‌های آمریکا بایران با مقامات اقتصادی ایران مذاکراتی بعمل آوردند نظریاتی درمحافل مختلف اظهار میشد ولی‌مقامات رسمی از اظهار نظر دراین باره خودداری داشتند .

مقامات آمریکائی درتهران در این باره اظهار داشتند که‌مذاکرات آقای دیلون درتهران نمی‌تواندتاثیر قطعی درمیزان کمکهای آمریکا بایران داشته باشد زیرا میزان کمك

بقیه در صفحه هفدهم

پنجشنبه بخرید، جمعه بخوانید

اطلاعات کودکان

عکس و داستان

که سراسر آن بصورت «عکس وداستان» تهیه شده اولین شماره خود راروز پنجشنبه همین هفته منتشر میکند.

شروع برنامه جدید همه شب در

کلبه

باشرکت معروفترین ارکستر ایتالیائی

لوکومبو - جان لوچانی

باشرکت

خواننده مشهور ایتالیائی مادموازل

آنژلا

بهمراهی ساندرو پیانیست باپیانو الکتریکی

رزرومیز تلفن۸۳۴۲۳-۸۳۴۲۲ مهمانخانه‌دربند

آ-۲۳۷۱٦ ٤-۱

مدیریت سینما دیانا باطلاع عموم میرساند که فیلم (آقای‌اسکناس) ازفردا صبح علاوه بر تراس درسالن زمستانی سینمادیانا نیز نمایش داده می‌شود. آ-۲٤۱۵۸

چای جهان

۲۵۲ ۱۵۱

جریان روز

دوکار بزرك

در این سه روز گذشته شاهنشاه دو مرکز مهم فعالیت اجتماعی و اقتصادی را افتتاح فرمودند که میتوان آنرا بعنوان «دوکار بزرك» و فراموش نشدنی در کشور معرفی نمود .

افتتاح تلویزیون ایران و نمایشگاه صنعتی ایتالیا هر دو حکایت از پیشرفت های شایان توجهی میکند که در چند ساله اخیر چه از نظر اوضاع اجتماعی کشور و چه از نظر روابط سیاسی و اقتصادی ما با دنیای خارج نصیب وطن ما شده است .

صرفنظر از اختراعات وحشت انگیز جنگی ، هنوز تلویزیون آخرین و جدیدترین اختراعی است که علم و تمدن انسانی بآن دست یافته ،وشاید با اوضاع سابق میبایستی سالها بگذرد تا یك فرد ایرانی بتواند موفق بدیدن این اعجوبه علم و صنعت شود .

البته هنوز هم در بسیاری از ممالك جهان ، من جمله اغلب کشور های خاورمیانه تلویزیون وجود ندارد ، و مردم آنکشورها اگر در خارج از کشور خود این اختراع شگفت انگیز را ندیده باشند ناگزیر آنرا از روی کتاب ها مانند موجودات خیالی فی شناسند، ولی پیشرفتهائی که از نظر سطح فکر و فرهنك عمومی نصیب کشورما شده زمینه وامکاناتی که برای فعالیت های اجتماعی بوجود آمده است خود بخود یك سرمایه دارعلاقمند به اجتماع وطن خود را وادار کرده است که دست به تاسیس تلویزیون برای استفاده هموطنانش بزند .

تلویزیون تنها وسیله تفریح و تفنن نیست بلکه در درجه اول از حساس ترین وسایل ارتباطی بوده و در تمام کشورهائی که از آن بهره‌مندند مورد استفاده آموزشی و هنری قرار می گیرد . با کثرت گرفتاریهائی که در زندگی جدید برای انسانها بوجود آمده است زمان آنقدر کوتاه بنظر میرسد که میتوان گفت دیگر ظرفیت دربرگرفتن تمام کارها را ندارد وباید بسیاری از کارها رادر ضمن کار دیگر انجا م داد . کارگری که ضمن کار در کارخانه فیلم تماشا میکند و یاسخنان یك شخصیت علمی و اجتماعی راکه در اطاق خود سخن میگوید میشنود وخود او رأ هم می بیند ، چندین کار را در آن واحد انجام میدهد ، زن خانه‌داری که ضمن پرستاری کودك وانجام کارهای خانه خود از حضور در یك جلسه سخنرانی و یا مصاحبه مطبوعاتی محروم نمیشود از وقت خود چندین استفاده بعمل می آورد که اکنون باداشتن تلویزیون این قبیل استفاده ها برای مردم کشور ما نیز میسر و ممکن می شود .

بهمین علت است که ما تلویزیون را بعنوان یك جهش اجتماعی تلقی کرده واز آن جهت که تلویزیون ایران بهمت ایرانی و با سرمایه ایرانی و برای ایرانی بوجود آمده است آنرا در میان دوکار بزرگی که در این چندروزه صورت گرفته است در درجه اول میدانیم وامیدواریم این کار بزرك مؤسسین تلویزیون سرمشق دیگر سرمایه‌داران ایرانی شده و آنها نیز سرمایه های خود را در راه پیشرفت های اقتصادی و اجتماعی کشور بکار اندازند واما درمورد نمایشگاه صنعتی ایتالیا که از چندی پیش مشغول تدارك آن بودند باید گفت که این نمایشگاه در درجه اول نمودار حسن روابط بین ایران وایتالیا است وخصوصا بخاطر میاورد که ایتالیا اولین دولتی بود که حاضر شد طبق پیشنهاد دولت ایران اساس تنظیم قراردادهای سابق ونظام کهنه نفت جهان را علیرغم اعمال نفوذ کمپانیهای بزرك در هم شکسته وواقع بینی وروابط نزدیك با ایران رابرهر گونه ملاحظات سیاسی دیگر ترجیح دهد .

ملت ایران هرگز این پایمردی ایتالیا را و استحکام روابط خود با ایران فراموش نکرده وبرای آن ارزش فراوانی قائل است .همچنانکه تشریف فرمائی دیروز شاهنشاه به نمایشگاه وابراز تفقد به متصدیان آن نمونه گرانبهائی از زهمین قدردانی ملت ایران نسبت بایتالیا بود.

نمایشگاه ایتالیا باعرضه داشتن انواع محصولات صنعتی وکالاهای ساخته شده قدرت اقتصادی وصنعتی ایتالیا را نشان میدهد ونتیجه‌ای که بازرگانان و صاحبان سرمایه وسایر مردم باید از این نمایشگاه ببرند د ردرجه اول باید این باشد که ملتی با داشتن چنین قدرت صنعتی وتولیدی میتواند چنین نمایشگاه پرشکوه و باعظمتی را در هزاران فرسنگ دورتر از مرکز این صنایع بپا داشته و بچهانیان عرضه کند .

بنظر ما باید سرمایه داران ما نیز با استفاده ازشرایط مساعد امروز کشور فعالیت کرده وجنبش صنعتی شدن کشور را به ثمر برسانند

نکته دیگری که با تشکیل نمایشگاه ایتالیا در ایران بطرز بارزی جلب توجه میکند اینست که در وطن ما بدون هیچگونه احساس حقارت وحتی بانهایت سعه صدرو علاقمندی برای فعالیت سالم اقتصادی دیگران میدان داده میشود واین خود نمایشی از آمادگی کشورما برای قبول تجارب و سرمایه های خارجی است که باید مورد استقبال واستفاده سرمایه داران خارجی قرار گیرد .

تخلیه اردن

روز اول اکتبر دالاهامرشولد گزارش خود را درباره خاورمیانه به مجمع عمومی ملل متحد داد و طبعا نخستین و مهمترین موضوع این گزارش جریان تخلیه لبنان واردن از قوای خارجی بود. دبیر کل ملل متحد باطلاع اعضاء مجمع رسانید که مقامات امریکائی و انگلیسی بطور مشروط پذیرفته اند که نیروهای خود را از خاورمیانه فرا خوانند بعدا در اظهاریه دولت انگلستان اعلام شد که بشرط آنکه سایر شرایط مندرج در قطعنامه جلسه فوق العاده مجمع عمومی ملل متحد بنحو مطلوبی اجرا شود ، تخلیه خاك اردن در بیستم اکتبر شروع خواهد گردید و تا آنجا که موقعیت محل اجازه دهد باسرعت انجام خواهد یافت . دولت امریکا نیز اظهاریه ای با همین مضمون انتشار داد واعلام داشت که امیدوار است تخلیه لبنان تا پایان ماه اکتبر عملی شود بشرط آنکه امنیت لبنان روبه بهبود برود .

در واقع هردو دولت ضمن تایید قصدخود مبتنی برتخلیه لبنان پایان یافتن این امردا موکول به بهبودوضع در ناحیه خاورمیانه و اجرای کامل قطعنامه مجمع عمومی کرده اند-یعنی عدم مداخله دول عرب در امور یکدیگر و قطع تبلیغات مضر و تحریك آمیز و برقراری روابط همسایگی خوب.

هامرشولد در گزارش خود بالحنی نه چندان امیدوار به انجام مفاد قطعنامه ده دولت عربی اشاره کرده واظهار داشت که اجرای این قطعنامه هنوز در مراحل اولیه است . ونمی توان به اعتماد متقابل در منطقه خاورمیانه متکی بود . از اینرو دبیر کل ملل متحد به قسمت اصلی پیشنهاد خود پرداخت ، یعنی ترتیبات عملی برای آنکه مسائل و حوادث خاورمیانه تحت بررسی دائمی باشد .

این ترتیبات چنانکه هامرشولد اظهار داشت راجع به لبنان واردن متفاوت است . در لبنان بصورت تقویت هیئت ناظرین ملل متحد به تعداد نامعین خواهد بود . اما در اردن هامرشولد پیشنهاد کرد یك ارگان ملل متحد در عمان برقرار شود که شعباتی در بیروت و دمشق داشته باشد . وظیفه این ارگان نظارت بر اجرای مفاد قطعنامه عمومی خواهد بود . علاوه براین ملل متحد یك سفیر کبیر سیار که مقر او در نیویورك است خواهد داشت. این سفیر کبیر در پایتختهای خاورمیانه مراقب اجرای مفاد قطعنامه خواهد بود و باماموربن ملل متحد تماس خواهد گرفت وزیر نظر دبیر کل ملل متحد انجام وظیفه خواهد کرد .

بدین ترتیب هامرشولد سیستمی بوجود آورده است که حداقل لازم برای کنترل خاورمیانه است . شك نیست که دولت اردن بهیچوجه نمی تواند این سیستم را جانشین سربازان انگلیسی کند . اما برای دبیر کل ملل متحد تدارك و تهیه تضمیناتی بیش از این امکان نداشت واز تخلیه سربازان انگلیسی از اردن نیز ناگزیر بود .

پیشنهاد هامرشولد هنوز مورد بحث و تصویب مجمع قرار نگرفته است. اما تصویب آن برای همه دول ذینفع درخاورمیانه مفید بنظر میرسد . خروج از بن بستی که پیش آمده است فعلا جز از این راه امکان ندارد .

به موازات این تحولات در داخل اردن نیز اقداماتی برای برگرداندن اوضاع به حالت عادی وتخفیف فشارهای ناشی از حکومت نظامی جریان دارد .حکومت اردن مطمئن تر بنظر میرسد وظاهرا تصفیه‌های اخیر د راردتش لااقل برای مدتی از احتمال کودتا کاسته است در هیچیك از مسائل اساسی اردن تغییری حاصل نشده وثبات اجتماعی و اقتصادی وسیاسی آن همچنان محل تردید است. اما مقامات اردنی اطمینان دارند که هنوز می توانند در میان نیروهای مخالف گردادگرد خود بزندگی ادامه دهند .

سیستمی که هامرشولد پیشنهاد کرده است در واقع تضمینی برای اردن بشمار نمی رود وفایده‌ای جز آن ندارد که اطلاعات دست اول وقابل اطمینانی د راختیار مجمع عمومی خواهد نهاد .آنچه اردنیها حقیقتا می توانند در برابر فشار همسایگان عرب خودبدان متکی باشند. وجود ارتش ۲۰۰هزار نفری اسرائیلی است .هردولت عربی میداند که انقلابی دراردن مداخله اسرائیلی‌ها را بدنبال خواهد داشت، وشاید افکار عمومی اردنیها نیز تا کنون باین حقیقت واقف شده باشد.

با اینهمه اگر دستگاه حکومتی اردن بخواهد علاوه بر تضمینات خارجی زمینه صحیحی در داخل داشته باشد، وقوع تغییراتی در آن کشور ضرورت حیاتی دارد .یك کابینه معتدل تر ویك نمایش موثر تر از وفاداری به هدفهای عمومی اعراب شاید بتواند کمکی به تثبیت اوضاع اردن بکند.اما کشورهائی در دنیا هستند که برای ثبات ساخته نشده‌اند .

اعلاترین کت های اسپرتی پسرانه برنك واندازه‌های مختلف از
۶۵۰ تا ۱۱۵۰
ریال

بهترین شلوارفردهمه رنك ٤ تا ۱۵ ساله از
۲۷۰ تا ۵۹۰
ریال

ساعات کار:
صبح از: ۸ ونیم تا ۱۲ ونیم
بعد ازظهر: از ٤ تا ۸½

جنرال مد
خیابان سعدی و کوچه برلن

آ_۲۳۹۹۶

همه میخواهند بدانند تلویزیون چیست.
همه می‌خواهند بدانند
این دستگاه نوظهور چگونه کار می‌کند وچگونه می‌توان ببهترین طرز از آن استفاده برد.
همه می‌خواهند بدانند
ساختمان رادیو چگونه است و چطور می‌توان آنرا درخانه تعمیر کرد

رادیو و تلویزیون

تألیف جک گولد
متخصص امریکائی رادیو وتلویزیون
ترجمهٔ مهندس حسن ایزدی
این کتاب آنچه را همه می‌خواهند بدانند بشما می‌آموزد
باتصویرهای متعدد رنگی منتشر شد
جلد شمیز ۶۰ ریال- زرکوب ۸۰ ریال
انتشارات نیل
N.I.L
میدان مخبرالدوله آ_۲۳۸۷۰

چاپ چهارم دوره کامل
راهنمای
دایرکت متد

در پنج جلد مجزا
باتلفظ انگلیسی وآمریکائی
تالیف یوسف جمشیدی‌پور
بااصطلاحات واضافات وتجدیدنظر کامل ازچاپ خارج ودر تمام کتابفروشیهای معتبر کشور بفروش میرسد ضمنا چون اخیرا مشاهده میشود که جمعی از شیادان وسودطلبان کتابهای فوق را بوضع اسفباری تقلید کرده وبااغلاط فاحش بچاپ رسانیده‌اند لذا از خریداران محترم تقاضا میشود که حتما هنگام خرید علاوه برنام مؤلف آرم کتابفروشی فروغی را نیزکه نمونه آن دربالای آگهی دیده میشود بخاطر داشته باشند .نمایندگان شهرستانها هرچه زودتر مصرفی خودرا اطلاع دهند تامانند سال گذشته دچار مضیقه نشوند .کسانی که طالب نمایندگی هستند باکتابفروشی فروغی خیابان فردوسی مکاتبه فرمایند .
(۱) آ_۲۲۷۹٤

مدیران وآموزگاران محترم تهران وشهرستانها
برای اینکه نوآموزان وبی سوادان بتوانند خواندن ونوشتن زبان فارسی راآسانتر وزودتر یادبگیرند ودرنتیجه اززحمات آموزگاران نیز کاسته شود اخیرا کتابی بنام الفبای رامنو بقلم استاد تعلیم و تربیت آقای حسین کاظمزاده ایرانشهر بوسیلهٔ این شرکت منتشر شده که هرنو آموز بی‌سوادی میتواند ازروی این الفبا وراهنمای تدریس آن که مجانا داده میشود ظرف ۲ماه بدون زحمت خواندن ونوشتن زبان فارسی رافرا گیرد خواهشمند است برای تدریس زبان فارسی از این الفبا استفاده وبه‌نوآموزان دستور فرمائید تاتمام نشده درخرید آن اقدام نمایند بها ۱۵ ریال
مرکز پخش وانتشار : کتابخانه اقبال- خیابان شاه‌آباد
۱_۲ آ_۲۳۹۳۲

دبیران ارجمند تاریخ و جغرافیا
تنها در مسی که فکر دانش آموزرا تقویت وذهن اورا روشن میسازد تاریخ وجغرافیا است کتاب تاریخ وجغرافیای
((نوین))
تالیف آقایان: محمد اسمعیل رضوانی - ابوالقاسم محمدیان - عزت‌اله بهاری- احمد ذکائی- حسین برزگر- حسین محبوبی اردکانی حاوی تازه‌ترین اطلاعات تاریخی وجغرافیائی است .
ناشر: برادران علمی اول بازار سلطانی
۱_۲ آ_۱۶۰۲۷

دکتر تقی میلانی جراح بانك ملی
از ساعت ٤ الی ٦ بعد از ظهر از ٦ الی ۷ باتعیین وقت قبلی تلفون محکمه ٤٦۷۸۹ شاه چهارراه آقا شیخ هادی تلفون منزل ٤٦۸۸٦

المنجد
چاپ ۱۵ بقدر کافی به کتابفروشی ادبیه ناصرخسرو وارد. بهاء ٤۵۰ ریال منجدالطلاب مجانی‌الادب از ۱_٦ وسایر کتابهای مصری موجود است.
۵_۱ آ_۱۵۹٤۹

پانسیون کودکستان انجمن فرهنگی پروین
ازکودکان ۳تا۱۵ ساله نام‌نویسی مینماید خیابان شاه تلفن ٤۲٤۵۱
۵_۱ آ_۲۳۷۲۰

تلویزیون برای همه
تالیف مهدی نعمت‌اللهی بهاء ۱۰ ریال
کتابفروشی محمدحسن علمی وسیروس
۲_۱ آ_۱۵۹۳۵

کلیه کتب درسی وفرهنگهای زبان‌های خارجه
انگلیسی- فرانسه - آلمانی
درکتابفروشی پارس خیابان فردوسی مقابل فروشگاه موجود است.
۵_۱ آ_۲٤۰۳۲

از بمبئی
اینجانبان بانهایت تاسف وتالم درگذشت روانشاد سروردینیار تفتی بابا خندانی رابه آقای ارباب وفادار هر مزدیار تفتی وبازماندگان آن روانشاد تسلیت عرض می‌کنیم
کیخسرو جوانمردی تفتی- رستم افتخاری تفتی- مهربان جوانمردی تفتی
آ_۲٤۰٤٤

باقلبی مملوازتاثر وتالم درگذشت جوان ناکام مهندس پرویز رکنی رابه‌شاهزاده ملك‌ایرج رکنی وخانم نیرالسلطنه رکنی وآقای دکتر محمد تقی نیك‌نژاد وپروین دخت‌نیك‌نژاد تسلیت عرض میکنیم وبقاءوسلامتی آن خاندان محترم راازخداوند متعال خواستاریم.
حاجی‌عیسی رفیع‌زاده -سیده‌مریم رفیع‌زاده -دکتر محمود رفیع‌زاده- احمد رفیع‌زاده -طیبه رفیع زاده
آ_۱٦۰۹۹

مصیبت وارده رابخاندان طائرپور بویژه تیمسار سرتیپ طائرپور تسلیت عرض مینماید.
سرهنك دکتر حسین اوحدی
آ_۱٦۰۹۷

مصیبت وارده رابخانواده‌های محترم تهرانی وشمیرانی بویژه بدوست عزیزمان آقای حسین شمیرانی تسلیت میگوئیم.
مرتضی قلی امیر سلیمانی - محمود نهانی آ_۱٦۱۳۰

خانواده‌های محترم شریفی وایرانزادی
بدین وسیله درمصیبت وارده خودرا باشما شریك و غمخوار میدانیم
از طرف خانواده های ساعتچی- محمد ساعتچی- اصغر ساعتچی
احمد ساعتچی- منوچهر ساعتچی- پرویز ساعتچی- هوشنك ساعتچی
آ_۱٦۱۳۳

مصیبت وارده رابخانواده تیمسار طائرپور تسلیت عرض مینمایم
آ_۲٤۱٤٦ سروان ایرج افشار جوان

هیئت مدیره وعموم کارکنان شرکت ثابت پاسال درگذشت ناگهانی مهندس پرویز رکنی رابا تاسف وتاثر فراوان به کلیه بازماندگان آنمرحوم تسلیت میگویند وازخداوند بزرك صبرو تحمل برای بازماندگان آن فقید مسئلت دارد .
شرکت سهامی ثابت پاسال آ_۱٦۱۲۵

متد وارسته
محصل فارسی زبان فقط با «متد وارسته» میتواند زبانهای خارجه را یاد بگیرد زیرا تنها «متد وارسته» است که مشکلات زبان های خارجه را برای محصلین فارسی زبان تجزیه وتحلیل کرده است .
جلد اول متد جدید انگلیسی وارسته
برای دانش‌آموزان سال اول دبیرستانها و مبتدیها با بهترین چاپ رنگی بهترین کاغذ ازطبع خارج شد مرکز فروش کانون معرفت اول خیابان لاله‌زار .
متدهای فرانسه، عربی، آلمانی وایتالیائی را ازهمین محل خریداری نمائید .
۲_۳ آ_۱۵۷۹۳

منشآت قائم مقام
شامل نامه‌های سیاسی و شخصی و قصائد و قطعات بجمع‌آوری شاهزاده معتمد الدوله فرهاد میرزا که بسیار کمیاب بود از طبع خارج شد قیمت باجلد زرکوب ۱۵۰ ریال مرکز فروش خیابان ناصر خسرو کتابفروشی علمیه اسلامیه
آ_۱٦۰۱۱

آقایان دبیران علوم ریاضیات
جبر- حساب- هندسه و رسم
مصوب کمیسیون رسیدگی بکتابهای درسی
برای کلاسهای اول دوم سوم دبیرستانها
تالیف آقایان
قدرت‌اله پورفتحی- صمصام‌الدین علامه- خلیل قره‌گوزلو- هادی فرحی- نجم‌الدین طاهری- خانم ممقانی
بهترین کتاب است زیرا رضایت دبیران ارجمند ودانش آموزان عزیزرا فراهم میآورد .
مرکز فروش کتابفروشی برادران علمی
۲_۱ آ_۱٦۰۳۳

جناب آقای پرویز خوانساری معاونت وزارت کار
بدینوسیله ازمحبت وکمك‌هائیکه به برادرعزیزمان آقای مهندس سیروس مجدریاست اداره کارتهران فرموده ایدصمیمانه تشکرمینمائیم
آ_۱٦۰۷۵ قدسیه کردرستمی -سرگرد موسی کرد رستمی .

مطب دکتر کریم پویا
متخصص درجراحی عمومی- بیماریهای زنان
به خیابان شاهرضا روبروی دبیرستان البرز انتقال یافت
۱_۳ آ_۲۳۹۳٦

دبیران ارجمند تعلیمات دینی
(فقه و اخلاق)
دوره تعلیمات دینی تالیف آقای محمدباقر شریعت سنگلجی برای کلاسهای اول تاپنجم دبیرستانها مصوب برنامه رسیدگی بکمیسیون کتابهای درسی منتشر شد .
مرکز فروش کتابفروشی برادران علمی
۲_۱ آ_۱٦۰۳۵

درگذشت شادروان همکار محترم مرحوم حاج علی اکبر افتخاری را که در شیراز برحمت ایزدی پیوسته‌اند باطلاع عموم دوستان و همکاران محترم میرساند بدین مناسبت مجلس ترحیمی ازطرف این صنف درروز سه شنبه ۱۵ مهرماه که مصادف باشب هفته آنمرحوم است ازساعت ۳الی۵ بعدازظهر درمسجد لاله‌زار برقرار وازهمکاران محترم تقاضا میشود دردو ساعت مزبور مغازه‌های خودرا تعطیل ودرمجلس ترحیم شرکت وروح آنمرحوم راشاد فرمایند .
۲_۱ آ_۱٦۰۷۳ صنف الکتریك تهران

بعموم بازماندگان آنمرحوم و صنف الکتریك تهران مصیبت وارده راتسلیت میدهیم .

بدینوسیله باطلاع دوستان وآشنایان میرساند بمناسبت درگذشت شوهر همشیره اینجانب شادروان حسن احمدزاده کیانیان بازرگان مقیم هامبورك مجلس تذکر مردانه درمسجد مجد ومجلس ختم زنانه درمنزل اینجانب واقع درخیابان سعدی کوچه بهار کاشی ۳۵ازساعت ٤تا٦ بعدازظهر روز دوشنبه ۱٤ر۷ر۳۷ برقرار خواهدبود.
آ_۱٦۰۹۱ یوسف باقرزاده- صدقی
بعموم بازماندگان آنمرحوم تسلیت میدهیم

ازسروران معظمی که بمناسبت درگذشت پدر بزرگوارمان ابراز تفقد فرموده و باشرکت درمجالس ختم و هفته قلوب شکسته مارا تسلیت بخشیده اند سپاسگزاری نموده و بعلت تالمات روحی از عرض تشکر حضوری پوزش میطلبیم .
سرهنك علی‌اکبر اشتری - علیرضا اشتری - حسینعلی اشتری

بدینوسیله از ذوات محترم وبزرگوارانیکه در تشییع جنازه و مجلس ترحیم وهفته مرحوم مغفور آقای میرزا نصرالله اخویان شرکت و مراتب همدردی خودرا ابراز واز محبتهای خود تسلی خاطر ایجانبان را فراهم آورده‌اند تشکر خودرا تقدیم بقای عمر آنان رااز خداوند متعال مسئلت داریم ضمنا ازدوستان محترمیکه تلگرافا و کتبا ابراز لطف نموده‌اند سپاسگذاریم . چنانچه درنتیجه تالمات روحی تاخیری درشرفیابی حاصل شود امید عفو داریم .
الاحقر حاج‌شیخ احمد اخویان - سرهنك شهربانی حسین اخویان- عبدالله بهسرشتی
آ_۱٦۰٤۷

خانواده های شکوه- داوری -نوربخش بانهایت تاثروتاسف درگذشت مرحوم حسین شکوه بزرك فامیل شکوه همسربانوبی‌بی وپدر آقایان محمود زین‌العابدین ومحسن شکوه رادر تهران باطلاع فامیل ودوستان تهران واصفهان میرسانند مجلس ختم‌مردانه صبح دوشنبه چهاردهم مهرماه ازساعت ۱۰تا۱۲درمسجد مجد وختم زنانه از۳تا۵بعداز ظهر همانروز درمنزل (خیابان بهار- خیابان نامجو- کوچه کیوان)ومراسم شب هفت از۳تا۵بعداز ظهر سه‌شنبه پانزدهم مهرماه سرمزاردرامامزاده عبداله برگزار خواهدشد
آ_۱٦۱۰۱

بانهایت تاثر فوت نابهنگام مرحوم محمدعلی همتی را باطلاع نزدیکان و دوستان میرساند مجلس ختم روزهای ۱٤ و ۱۵ مهرماه‌جاری از ساعت ۹الی ۱۲ درمسجد مهدوی خیابان شیروخورشید روبروی خیابان استخر منعقد میباشد
رئوف همتی - جلالی - حدیدی - اختیاری
آ_۱٦۱۳۹

بمناسبت هفتمین روز درگذشت برادر ناکام محمدعلی روزبهی در اثر تصادف باماشین مجلس یادبودی درامامزاده عبداله ازساعت ۳تا۵ روز سه شنبه ۱۵مهر برقرار میباشد .
پاسبان‌حسین‌روزبهی
آ_۱٦۱۲۳

آگهی های تسلیت
بانهایت تاسف درگذشت نابهنگام روانشاد بانو سرور دینیار ظهرابیان تفتی را بخانواده آنمرحومه مخصوصا بجناب آقای ارباب وفادار تفتی تسلیت عرض مینمایم .
ازطرف خانواده میزانی - احمد میزانی
آ_۱٦۰۷۱

بانهایت تاثروتالم مصیبت وارده رابه‌آقای احمدهاشمی وخانواده تسلیت عرض میکنم.
سرهنك صابر ابراهیمی
آ_۲٤۰۷۰

بانهایت تاسف مصیبت وارده رابخانواده‌های افشاری وسلیمانی تسلیت میگویم
سروان محمود اخوان ذاکری

اختلافات شدید درجمهوری متحده عربی

رقابت برای تصاحب پستهای دولتی مشکلات زیادی درسوریه بوجود آورده است

قاهره ـ آسوشیتد پرس ـ روز گذشته دولت جمهوری متحده عربی بار دیگر یك قدم بطرف تمرکز دادن امور در قاهره برداشت.

صبری العسلی یکی از چهار معاونین رئیس جمهوری و یکی از ۵ وزیر کابینه جمهوری متحده برای ناحیه سوریه در اوائل هفته با جمال عبدالناصر ملاقات کرد. اکرم حورانی یکی دیگر از معاونین رئیس جمهوری چند روز قبل وارد قاهره شد. هر دو نفر اظهار داشتند که از آنها برای آمدن بقاهره دعوت بعمل آمده است.

مطبوعات مصر مینویسند که عبدالناصر در نظر دارد یك کابینه مرکزی در قاهره بوجود آورد تا در سیاست داخلی مصر و سوریه هم آهنگی بوجود آمده ودر هر ناحیه یك شورای اجرائیه باشد تا دستورات کابینه مرکزی را اجرا نماید.

طی هفت ماه گذشته که اتحاد مصر و سوریه محقق شد تقسیم مسئولیت ها آنطوریکه انتظار میرفت نتیجه رضایتبخش نداده است.

اختلاف شدید

پاریس ـ خبرگزاری فرانسه ـ روزنامه معروف فرانسه لوموند در سر مقاله خود که باموز جمهوری متحده عرب اختصاص داده شده است مینویسد: ۷ ماه پس از پیوستگی دو کشور سوریه ومصر و بوجود آمدن جمهوری متحده عرب اختلافات شدید در مورد امور اداری و دولتی این کشور پیش آمده است که روز بروز علائم آن بیشتر بچشم میخورد.

در ایالت سوریه مشکلات عظیمی بنظر میرسد و شاید علت این رقابت های شدید برای تصاحب پستهای مهم کشوری و لشکری باشد. هم اکنون دستجات متشکل از هوا خواهان افراد متنفذ سوریه که در راس امور کشور میباشند بوجود آمده است و دلیل تصمیمات اخیر پرزیدنت ناصر مبنی بر اصلاحات اساسی اداری و غیره در کشور متحده عرب همین معضلات فوق الذکر میباشد.

کودتای سوریه

قاهره ـ رویتر ـ دیروز روزنامه نیمه رسمی الجمهوریه عکس صورت جلسه‌ای را که با دست نوشته شده بود انتشار داد و ادعا کرد که لوئی هندرسن وزیر خارجه ایالات متحده از نقشه های ترکیه برای برانداختن دولت سوریه هنگام وقایع سونز در ۱۹۵۶ کاملا اطلاع داشته است. الجمهوریه ادعا کرد که صورتجلسه مزبور متعلق به مذاکرات هندرسن و عدنان مندرس نخست وزیر ترکیه است که بدست وابسته نظامی سابق عراق در بیروت افتاده است.

روزنامه الجمهوریه مینویسد که قرار بود کودتای سوریه در آخرین روزهای سپتامبر ۱۹۵۶ انجام شود تا همزمان با حمله سه جانبه بمصر باشد.

ملامصطفی بارزانی با عبدالناصر ملاقات کرد

دراین ملاقات بعضی دیگر ازسران اکراد عراقی نیز حضورداشتند

قاهره ـ رادیو بغداد ـ خبرهای واصله ازقاهره حاکی است که جمال عبدالناصر رئیس جمهوری متحده عربی دیروز باملا مصطفی بارزانی وحاج میراحمدو اسعد خوشروی ونوری احمد طه وعبید ملامصطفی وصادق بارزانی وابراهیم احمد که همگی ازروسای عشایر کرد عراقی هستند ملاقات نمود رادیو بغداد خبرفوق رابدون تفسیربیان کرد.

ملیون عمان یك قلعه را تصرف کردند

قاهره ـ یونایتدپرس ـ شیخ حبیب ابن حریطی یکی از رهبران ملیون مسقط وعمان درنبردی که با انگلیسها درگرفت کشته شده است. سخنگوی امام عمان که این خبررا دراختیار خبرنگاران گذارد اعلام کرد که در نبرد مذکور ملیون موفق شده اند که یك قلعه را درشمال عمان از نیروهای انگلیسی پس بگیرند.

هزارسرباز دیگرامریکائی لبنان را تخلیه کردند

طرفداران دولت لبنان ۳۰۰ نفر ازفالانژیستها را ربودند

بیروت ـ آسوشیتد پرس ـ باوجود آنکه براثر فعالیت فالانژیست ها د ربیروت اوضاع این شهر بحرانی شده تخلیه بیروت از نیرو های نظامی امریکا ادامه دارد. فالانژیستها که طرفداران شمعون رئیس جمهوری سابق لبنان هستند در نزدیك بندرگاه بیروت مستقر هستند و گاهی شبانه بفعالیتهائی میپردازند. اعضاء حزب فالانژیست باایجاد موانع و سنگر در خیابانها از عبور و مرور وسائط نقلیه جلوگیری میکنند. در چند مورد جلوی کامیونهای ارتش امریکا نیز گرفته شده ولی حادثه‌ای روی نداده است.

توسل بخدعه

فالانژیستها برای آنکه از تیر ـ اندازی نیروی نظامی لبنان جلوگیری کنند متوسل بخدعه شده و اداره امور موانع و سنگر ها را در خیابانها بزنان وکودکان خود سپرده‌اند و نیرو های نظامی نیز از شلیك بسوی آنها خودداری میکنند. یکی از کار هائی که اخیرا از طرف فالانژیستها و مخالفین آنها رواج گرفته ربودن اشخاص میباشد و تاکنون چندین نفر از طرفین ربوده شده‌اند.

هزار نفر دیگر

بیروت ـ رویتر ـ دیروز یکهزار نفر دیگر از سربازان امریکائی مقیم بیروت خاك لبنان را ترك گفتند. اینك ۵۹۰۰ سرباز امریکائی در بیروت بسر میبرند. تعداد سربازان امریکائی در ماه اوت گذشته در لبنان ۱۴ هزار و سیصد نفر بود.

۳۰۰ نفر را ربودند

بیروت ـ رویتر ـ سخنگوی فالانژیستهای لبنان اظهار داشت که ظرف دیروز ۳۰۰ نفر فالانژیست توسط طرفداران دولت ربوده شدند که ۳۰ نفر آنها هنوز ناپدید می باشند.

جمایل رهبر فالانژیستهای لبنان

لیدر فالانژیستها پس از آنکه با پرزیدنت فواد شهاب ملاقات کرد اظهار داشت که ممکن است راه حلی پیدا شود و هفته آینده باعتصاب عمومی پایان داده شود.

فالانژیستها بیشتر مخالف نخست وزیری رشید کرامی میباشند

بخصوص که وی در تشکیل کابینه خود حاضر نشد باآنها کنار بیاید.

عادل عسیران رئیس مجلس نمایندگان لبنان بارشید کرامی نخست وزیر مذاکراتی را شروع کرده و گفته میشود که رشید کرامی در این مورد باید تغییر عقیده بدهد.

اشکال مسئله در اینست که رهبران درصدد ایجاد راه حلی هستند که غالب و مغلوب نداشته باشد ولی در عین حال مردم عادی از هر دو طرف حاضر بسازش نمیباشند.

احتمال تعویق

واشنگتن ـ یونایتد پرس ـ بطوریکه مقامات مطلع درواشنگتن اظهار میدارند ممکن است خروج نیروهای امریکائی از لبنان بعلت وخامت اوضاع بیروت بتعویق افتد.

فعالیت برای جنك داخلی

مسکو ـ رویتر ـ روزنامه پراودا ارگان حزب کمونیست شوروی در شماره امروز خود آمریکا را متهم کرده است که برای ایجاد یك جنك داخلی در لبنان فعالیت میکند.

این روزنامه مینویسد دیپلماتهای آمریکائی دربیروت فالانژیستها را باقدامات ضد دولتی ترغیب میکنند ونیروهای آنها در جنوب بیروت دست به مانور میزنند.

تقلیل مستشاران امریکائی

استانبول ـ خبرنگار روزنامه اقشام گزارش میدهد که دولت ترکیه قصد دارد تعداد مستشاران غیر نظامی امریکا و کشور های دیگر را که در ادارات مختلف کار میکنند تدریجا تقلیل دهد.

ساعت شب‌نما تشعشع رادیو اکتیو دارد

نیویورك ـ آسوشیتدپرس ـ مجله انجمن آمریکائی برای پیشرفت علوم در آخرین شماره خود می نویسد ساعتهای شب‌نما که معمولا به مچ بسته میشوند بیش از آنچه تصور میشد بلحاظ تشعشع رادیواکتیویته خطرناك می باشند و چون کاملا هم سطح بدن و مچ دست قرار دارند تشعشع حاصله از آنها برای اعضای بدن ضرر فراوان دارد.

حزب محافظه‌کار درانتخابات آینده پیروز میشود

مك‌میلان

بلاك‌پول ـ رویتر ـ طرفداران حزب محافظه کار روز سه شنبه گذشته در بلاك‌پول کنفرانس سالیانه خودرا تشکیل دادند و اعلام کردند که حزب محافظه کار وضعی دارد که باحتمال قوی درانتخابات آینده پیروز خواهد شد.

وضع نامطلوبی که ۱۸ ماه پیش محافظه کارها داشتند بکلی از بین رفته است واگر بار آینده هم بتوانند اکثریت مجلس رابدست بیاورند و حکومت جدید راتشکیل بدهند.

درتاریخ سیاسی انگلستان پیروزی درخشانی خواهد بود.

هنگام تشکیل کنفرانس هارولد مك‌میلان نخست‌وزیر میان جمعیت آمد وبا مردم عادی تماس گرفت. باقصابها وکشاورزان صحبت کرد وبدرد دل کارگران کارخانه‌ها گوش داد وحتی ازگوشت وسیب زمینی آنها خورد.

درمورد سیاست خارجی کنفرانس محافظه کاران تائید کرد که انگلستان ازاقدام آمریکا در لبنان پشتیبانی میکند.

گفته شد درخاورمیانه بطورکلی باید بکارهای تبلیغاتی بیشتر توجه شود وازاقدامات شدید خودداری گردد.

بزرگترین استخراروپا درمسکو ساخته میشود

استالین درنظرداشت محل این استخررا تبدیل ببزرگترین آسمانخراش جهان نماید

مسکو ـ آسوشیتدپرس ـ دولت شوروی اعلام داشت که شروع به ساختمان استخر بزرگی در محلیکه استالین قصد داشت بزرگترین آسمانخراش جهان را بسازد نموده است.

این محل در نزدیکی کاخ کرملین قرار دارد واستالین آنجا را برای ایجاد آسمانخراشی که بلند تراز آسمانخراش پابرایستت نیویورك باشد در نظر گرفته بود.

اندازه استخر مزبور ۲۴ هزارمتر مکعب خواهد بود.

استالین قصد داشت آسمانخراش مزبور رامحل دائمی پارلمان شوروی قرار داده ویك مجسمه از لنین در بالای آن نصب نماید.

جانشینان استالین این نقشه را تغییر داده وجای دیگری برای پارلمان شوروی در نظر گرفته وتصمیم به ساختن بزرگترین استخر اروپا گرفتند که در آن واحد ۲ هزار شناگر بتوانند در آن شنا نمایند.

چین کمونیست

بقیه از صفحه اول

های دشمن رادرهوا بیابدو واژگون سازد.

سرنگون کردند

پکن ـ دیروز هواپیما های شکاری نیروی هوائی چین کمونیست بر فراز جزیره میرائودو هواپیمای (اف۴۶) ساخت امریکا متعلق به چین ملی راسرنگون ساختند. این هواپیما ها سعی داشتند مهمات جنگی بجزیره کموی پرتاب کنند.

حمله بژاپن

توکیو ـ آسوشیتدپرس ـ رادیو مسکو حمله شدیدی به روش دولت ژاپن درمورد بحران تنگه فرمز نموده وگفت روش دولت ژاپن تردید آمیز ومبهم است رادیو مسکو ژاپن را تهدید نمود که منتظر عواقب وخیم این روش خود باشد.

رادیو مسکو اشاره به یاد داشت مقامات دولت ژاپن به سفارت شوروی درتوکیو نیز نمود دریادداشت مزبور دولت ژاپن ازروش چین کمونیست مبنی بر توسل به زور برای حل مسئله فرمز انتقاد نموده است.

مذاکرات سفرا

ورشو ـ آسوشیتدپرس ـ سفرای کبار آمریکا وچین کمونیست بار دیگر مذاکرات خودرا درباره وضع فرمز درورشو ادامه دادند واین مذاکرات هنگامی صورت گرفت که اظهارات پرزیدنت آیزنهاور رئیس جمهوری ودالس وزیر امور خارجه آمریکا احتمال حل مسئله فرمز راقویتر کرده بود.

وانك پینك نان سفیر کبیر چین کمونیست وژاکوب بیم سفیر کبیر آمریکا دریکی ازکاخ های قدیمی ورشو مذاکره کردند ولی هنوز از جزئیات این مذاکرات خبری در دست نیست.

هنگامیکه مذاکرات هنوز ادامه داشت دورشو اطلاع داده شد که چین کمونیست هوان موآ رئیس اداره اروپای غربی وزارت امور خارجه خودرابرای شرکت در کنفرانس ورشو بلهستان اعزام

بقیه در صفحه چهارم

ورو شیلف درمانورارتش افغانستان

مسکو ـ رویتر ـ خبرنگار خبرگزاری تاس از کابل مینویسد مارشال کلمنت وروشیلف صدر هیئت رئیسه اتحاد جماهیر شوروی که فعلا مشغول بازدید از افغانستان میباشد در مانور ارتش افغان حضور پیدا کرد.

در این مانور نیروی هوائی و تانك و توپخانه و پیاده نظام با هم تشریك مساعی داشتند.

تیراندازی در مرز اردن واسرائیل

عمان ـ رویتر ـ دیشب بر اثر شلیکی که بین نیروهای نظامی اردن و اسرائیل در ناحیه مرزی واقع در مغرب دهکده «کوفین» صورت گرفت دو نفر از سربازان اسرائیل بقتل رسیدند.

سخنگوی نظامی اردن گفت ابتدا نگهبانان اسرائیل تیراندازی راآغاز کردند وبعدا زره پوشهای اسرائیل نیز شلیك نمودند این تیر اندازی مدت دو ساعت ادامه داشت ونیروهای اردن به شلیك اسرائیل پاسخ داد.

از انتشار پراودا در یوگسلاوی جلوگیری شد

بلگراد ـ رویتر ـ دیروز در بلگراد رسما اعلام شد که دولت یوگسلاوی توزیع نسخ یك شماره روزنامه ایزوستیا چاپ مسکو در یوگسلاوی را ممنوع ساخت. وزیر اطلاعات یوگسلاوی گفت از فروش شماره ۲۴ سپتامبر روزنامه ایزوستیا جلوگیری بعمل آمد. گفته میشود این شماره حاوی انتقاداتی بود که رهبران آلبانی از یوگسلاوی کرده بودند.

سازمان تفریحی کارمندان متحد دی «گیتی ساختمان»

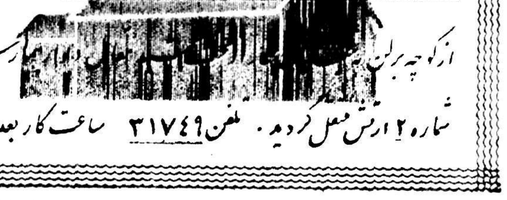

از کوچه برلن خیابان اول شمیران

شماره ۲ ارش مجل گردید. تلفن ۳۱۷۴۹ ساعت کار بعداز ظهر

برای تخلیه پایگاه حبانیه درعراق

بیروت ـ خبرگزاری فرانسه ـ نماینده دولت عراق باسر میکائیل رایت سفیر کبیر انگلستان مذاکراتی برای تخلیه منطقه حبانیه که یك پایگاه هوائی انگلستان قبل ازانقلاب بود نموده وقراراست برای خروج هوا ـ نوردان انگلیسی ازطرف مقامات عراقی تسهیلاتی درنظر گرفته شود بعداز انقلاب خانواده‌های انگلیسی مقیم حبانیه خاك عراق راترك کردند وفعلا فقط ۸۰۰ هوانورد وکارآموزان نیروی هوائی انگلیسی دراین پایگاه زندگی میکنند که تحت نظر دستجات عراقی میباشند. ازموقع کودتا تاکنون بیش ازپنج هواپیمای انگلیسی ازاین منطقه پرواز نکرده است واجازه فرودهم بهیچ هواپیمای انگلیسی داده نشده است.

تصویر امپراطور ومسکوك فلزی

وزیردارائی ژاپن بانقش نیمرخ امپراطور برروی مسکوکات مخالفت کردوگفت حاضر نیست تصویر امپراطور دست هرکس وناکس باشد

توکیو ـ خبرگزاری فرانسه ـ در جلسه کمیته مخصوص ضرب مسکوکات ژاپن روزگذشته تشنج شدیدی درگرفت. این تشنج بخاطر آن بود که اکثریت اعضاء کمیته عقیده داشتند درمسکوکات جدیدی که ضرب میشود نقش نیمرخ پادشاه درطرف آنها باید حکاکی گردد روشن نیست.

ولی وزیر دارائی ژاپن بااین عقیده بشدت مخالف بوده واعلام کرده است حاضر نیست تصویر امپراطور رادر دست هرکس وناکس به بیند براثر اعتراض وزیردارائی جلسه کمیسیون مخصوص ضرب مسکوکات تعطیل شدوهنوز تکلیف نقشی که باید برروی مسکوکات ژاپنی حك شود

در سالن مجلل

سینما کارون

(خیابان سلسبیل چهارراه دامپزشکی)

عالی‌ترین فیلم ایتالیائی ـ دوبله بزبان فارسی

بنام

رقاصه مکزیکی

باشتراك: رقاصه معروف ـ نینون سویلا

شروع سئانس: ۵ر۴ ـ ۵ر۶ و ۸ بعدازظهر

آ ـ ۲۴۰۳۸

ازصبح روز سه‌شنبه

در سینمای بزرگ سعدی

INTRIGUE...

لیسبون

رنگی

بطریقه جدید نیچراما (سکوپ)

باشتراك: ری میلاند — مورین اوهارا

کلودرنس — ایون فورنو

Lisbon

in NATURAMA TRUCOLOR

By Consolidated Film Industries

آهنك معروف «لیسبون» که سال گذشته آهنك اول سال درامریکا شناخته شده است برای این فیلم تهیه گردیده و دراین فیلم خوانده ونواخته میشود

کلیه صحنه‌های فیلم واقعی است ودرهمان محل وقوع حوادث یعنی لیسبون پایتخت کشور پرتقال فیلمبرداری شده

فیلم رسوا فقط ۲ شب دیگر درسینما سعدی

امشب

سالن زمستانی

تراس تابستانی

شاهکار کمدیهای سال

کلبه کوچك

دوبله بزبان فارسی

سینما نیاگارا

کمدی شیرین وبدیعی که در پنج شب اول نمایش بعنوان عالی‌ترین وپرفروش‌ترین کمدی سال شناخته شد.

سینما رکس

باشتراك: آواگاردنر ـ استوارت گرینجر ـ دیویدنیون ـ والتر کیاری

شروع زمستانی نیاگارا ۵ر۱۰ صبح ۲ ـ ۴ ـ ۶

۸ بعدازظهر تراس ۷ و ۹ بعدازظهر

رکس ۱۰ صبح ۵ر۲ ـ ۵ر۴ ـ ۵ر۶ ـ ۵ر۸ بعدازظهر

آ ـ ۲۴۰۷۸

چین کمونیست

بقیه ازصفحه سوم

دانسته است.

این شخص فارغ‌التحصیل دانشگاه هاروارد میباشد. باین‌ترتیب چین کمونیست خواسته‌است برای انجام مذاکره بین کسانیکه رتبه آنها بالاتراز سفیر کبیری است اقدام کند.

جزائر کموی اهمیت ندارد

واشنگتن ـ آسوشیتدپرس ـ روزنامه واشنگتن پست درشماره امروز خودمینویسد که دالس وزیر امورخارجه آمریکا ازجان‌مك‌کلوی بانکدار نیویورك که‌سابقا درخدمت دولت آمریکا بوده‌درخواست کرده که‌بفرمزبرود وباژنرالیسم‌چیانکایچك رهبر ملیون چین‌درباره فورمز مذاکره کند.

واشنگتن پست‌افزود که هنوز معلوم نیست که‌مك‌کلوی این‌تقاضا رامورد قبول قرارخواهد داد یاآنرا ردخواهد کرد.

واشنگتن پست‌اضافه کرده که‌در هفته‌گذشته که دالس برای‌مذاکره باوزیران امورخارجه آمریکا و فرانسه درمجمع عمومی سازمان ملل متحدبه‌نیویورك‌رفته بودپیشنهاد خود راباطلاع مك‌کلوی رسانید.از قرارمعلوم دالس میکوشد تا چیانکایچك رامتقاعد سازد که جزائر کوچك کموی وماتسو که درنزدیك آبهای ساحلی چین‌اصلی قرار گرفته‌اندآنقدرها اهمیت‌ندارند وچیانکایچك باید ازاصرار خوددر دفاع ازاین جزائر دست بردارد تاراه حلی برای مسائل خاور دور بدست آید.

مك کلوی مدیر عامل بانك‌چیس درنیویورك میباشد وسابقا پست ریاست بانك بین‌المللی‌وکمیسرهای عالی آمریکا رادر آلمان غربی داشت.

درسالهای جنك دوم‌جهانی نیزدر سمت معاونت وزارت‌جنك آمریکا کارکرده است.

واشنگتن ـ آسوشیتدپرس ـ پرزیدنت آیزنهاور ضمن جوابیکه بسناتور جرج گرین‌رئیس کمیته مبارزه برای انتخابات‌سنای حزب دموکرات نوشته متذکر شده‌است که‌کنگره باواجازه واختیار داده هرگاه تشخیص دهد برای دفاع ازفرمز ومواضع‌نزدیك به‌آن‌توسل به‌نیروی نظامی آمریکا ضرورت دارد اقدام‌به‌دفاع ازجزایر کموی وماتسو وپسکادور بنماید ووی با دقت ودرحدود اختیار عمل خواهد نمود.

آیزنهاور درنامه خود تاکید کرده است که‌مانند گذشته بار دیگر اعلام مینماید که‌درنظر ندارد از جزایر ساحلی مستقل ومجزاازدفاع جزیره فرمز دفاع نماید.

سناتور گرین‌درنامه خود به آیزنهاور که‌روز گذشته آنرا منتشر نمود اظهارنگرانی کرده بود که‌مبادا آمریکا بخاطر دفاع ازجزایر کموی‌وماتسووارد جنك شود وضمنا تاکید کرده‌بود که‌بنظر او کموی وماتسو اهمیت حیاتی‌برای دفاع فرمز یاآمریکا ندارند.

عبارات شدید

آیزنهاور به‌قسمت اخیر نظریه سناتورگرین باعبارات شدیداللحنی اینطور پاسخ میدهد.

من‌از افکار وعقاید دیگران استقبال میکنم ولی مردم آمریکا مرابرای دومین باربعنوان ریاست جمهوری وفرمانده کل قوای‌مسلح آمریکا انتخاب کرده‌اند وبعنوان رئیس جمهوری وفرمانده کل نیروهای مسلح آمریکا میتوانم چنین تصمیمی اتخاذ کنم.

آیزنهاور سپس بذکر ادعاهای چین وشوروی مبنی براینکه‌تصرف کموی وماتسو راه‌رابرای کمونیستها جهت اشغال فرمز وراندن نیروهای آمریکائی ازغرب اقیانوس آرام‌باز خواهدکرد پرداخته ومیگوید :من نمیتوانم قبول کنم که‌این ادعاها فقط جنبه تهدید وبلوف داشته‌باشد وهدف واقعی‌آنها آنطور که‌میگویند نباشد.

تنها نخواهیم بود

پرزیدنت آیزنهاور درنامه خود خطاب بسناتور گرین چنین مینویسد درنامه خود نوشته‌اید که درصورت وقوع جنك ماتنهاخواهیم بود.

البته هیچ‌ملتی جزچین ملی‌درباره ناحیه‌فرمز قراردادی باما منعقد نساخته‌است. اگربراین عقیده‌هستیم که‌مقاومت آمریکا درمقابل تجاوز مسلحانه کمونیستها مورد تائید وتصدیق متحدین واقع نخواهدشد بنابراین دراشتباه میباشیم.

دراین باره‌باید بگویم چنانچه برخلاف میلمان ماراوادار بسازند که‌تن بجنك‌بدهیم دوستانمان‌نه‌فقط ازما حمایت خواهند کرد بلکه‌در صورت عقب‌نشینی آمریکا ازمقابل تجاوز کمونیستها ترس ووحشت متحدین مارا فراخواهد گرفت.

بخاطر کموی‌وماتسو

پرزیدنت آیزنهاور سپس‌مینویسد: نه‌شما ونه‌هرآمریکائی دیگرنباید قبول کندکه صرفا برای دفاع جزایر کموی‌وماتسو خودرا آلوده به‌جنك میکند.

من بخوبی مفادقطعنامه‌ایکه در ۲۹ژانویه سال ۱۹۵۵ از طرف کنگره بتصویب رسید بخاطردارم. این قطعنامه برئیس جمهوری‌امریکا اجازه میدهد چنانچه دفاع جزایر کموی وماتسورا اصلاح بداند برای اجرای این منظور میتواند ازقوای مسلح آمریکا استفاده کند. حدود اختیاراتی راکه بمن‌داده شده با دقت هرچه‌تمامتر ملاحظه میکنم.

البته من نظریات ومشورت‌دیگران رامبنی براینکه آیا دفاع ازجزایر ماتسو وکموی برای‌فرمز دارای اهمیت حیاتی است یانه‌ردنمی‌کنم امابعداز تجزیه وتحلیل این‌نظریات هنوز نمیتواند جایگزین عقیده شخص من‌بشوند.

مقابله باقوای اهریمن

سناتورگرین مدعی شده‌چنانچه آمریکا بخاطر کموی وماتسو وارد جنك شود هیچ‌فردآمریکائی ازاین اقدام پشتیبانی نخواهدکرد.

پرزیدنت آیزنهاور باین قسمت ازنامه چنین‌پاسخ میدهد.من‌اطمینان کامل دارم‌واحساس هیچگونه شك وتردید نمی‌کنم چنانچه آمریکا برای دفع‌تجاوز ومقابله باقوای اهریمنی کمونیستی واردجنك‌شود مردم آمریکا بایکدیگر متحدشده وکسب پیروزی نهائی راتضمین خواهندکرد.

فرصت برای پکن وواشنگتن

ورشو ـ آسوشیتدپرس ـ روز گذشته ناگهان اعلام‌شد که مذاکرات بین‌سفرای آمریکا وچین کمونیست دورشو برای‌مدت ۶روز بعهده تعویق خواهد افتاد. هیچیك ازسفرای دوکشور حاضر بدادن توضیح دراین باره‌نشدند وفقط‌اعلام شد که‌جلسه‌بعدروز جمعه آینده تشکیل میگردد.

محافل سیاسی تصور میکنند که علت متوقف‌شدن مذاکرات آنستکه فرصتی به‌واشنگتن وپکن داده‌شود تادرسیاست ونظرهای خود تغییر لازم رابدهند وهم‌اکنون آثار این تجدید نظرنمودار گردیده‌است.

مصاحبه چیانکایچك

لندن ـ رویتر ـ ژنرال‌چیانکایچك رئیس جمهورچین ملی در مصاحبه‌ای که بامخبر روزنامه «ساندی تایمز» بعمل آورده اظهار داشته که مذاکرات ورشو باید هرچه زودتر قطع شود و آنگاه به‌بینیم ازدست کمونیستها چه عملی‌ساخته‌است.

وی اظهار داشته که‌پس‌از قطع این مذاکرات احتمال دارد آنها به پیاده‌کردن نیرو درکموی مبادرت ورزندودراینصورت ما واردیك جنك حقیقی خواهیم شد.

چیانکایچك‌اظهارداشت که‌نیروهای‌او کوچکترین امتیازی به کمونیستها نخواهند داد و هرگز حکومت چین ملی حاضر نمیشود بیطرف کردن مناطق کموی ، ماتسوودیگرجزائر ساحلی را بپذیرد.

رئیس جمهور چین ملی در خاتمه اظهار داشت من همچنان تردید دارم که سیاست واشنگتن‌در مورد جزائر ساحلی تغییری کرده باشد.

مسکو ـ روزنامه«ناوگان شوروی» در شماره‌امروزخود مینویسداستعمال موشك علیه ملت چین جهان را در معرض خطر یك جنك موشکی قرار داده است .این‌روزنامه سپس متذکر میگردد که توسل باستعمال‌موشك وضع خاوردور را وخیم ترمیسازد و خطرجنك را درسراسر جهان افزایش میدهد.

ایزنهاور سالم‌است

واشنگتن ـ رویتر ـ دیروز پرزیدنت آیزنهاور برای معاینات طبی سالیانه بمریضخانه والترویدواشنگتن رفت و بعداز ۲٤ ساعت امروز از بیمارستان خارج شد .

اعلامیه کوتاهی که در پایان معاینات طبی صادر شد حاکی است که رئیس جمهوری دارای صحت کامل است .

آنقدر شکنجه کردند تا مرد

پاریس ـ رویتر ـ دیروز اقوام یك‌افسر پلیس مسلمان اورا درپاریس باحیله‌و تزویر به طبقه تحتانی هتلی راهنمائی کرده ودرآنجاتروریستهای الجزایری بوی‌آنقدر شکنجه دادند تاجان سپرد .

پلیس فرانسه سه نفر را باتهام شرکت در قتل نامبرده توقیف کرده است .

پاپ مبتلا بسکسکه شد

قصرگاندولفو ـ ایتالیا ـ پاپ‌پی دوازدهم دچار بیماری سکسکه شده است این بیماری چهارسال پیش‌نیز اورا بشدت ضعیف کرد.

آثار بیماری هنگامیکه پاپ درقصر خود برای عده‌ای سخنرانی کرد و جراحی پلاستیك رابرای منظورهای معنوی مجاز دانست کاملا آشکار بود .

فرحات عباس‌گفت:

دوگل هم مانند اسلاف خود درالجزائر شکست میخورد

نبرد ملیون درداخل الجزائر وخاك فرانسه بشدت ادامه خواهد یافت ـ دولت‌الجزائر برای ادامه نبرد ازاتحادیه عرب تقاضای‌کمك مالی کرد

رم ـ آسوشیتدپرس ـ روزنامه‌لوتیا ارگان حزب کمونیست ایتالیا در شماره اخیر خود مینویسد فرحات عباس نخست وزیر دولت موقتی الجزایر گفته است: دوگل نیزمانند اسلاف خود دچار شکست در مورد الجزایر خواهد شد .

نخست وزیر دولت الجزایر گفته است: جنك در الجزایر ادامه‌خواهد یافت زیرا ملتی که‌تابحال‌نیم میلیون تلفات برای خاطر بدست آوردن استقلال داده است چگونه میتواند دست از هدف خود بردارد.

فرحات عباس افزود که جنك در خاك فرانسه نیز ادامه خواهد یافت وپارتیزانهای‌الجزایری‌به واردآوردن ضربات خود در خاك فرانسه ادامه میدهند تا بملت فرانسه ثابت گردد که تبلیغات دولتیان آن کشور مبنی بر اینکه انقلابیون الجزایر فقط عده معدودی جاه‌طلب میباشندصحیح نیست.

تقاضای کمك

قاهره ـ آسوشیتدپرس ـ دولت موقتی الجزایراز کمیته سیاسی‌جامعه عرب در خواست نمود که معادل۳٤ میلیون دلار برای ادامه جنك علیه فرانسویان در اختیار دولت‌انقلابی بگذارد. کمیته اتخاذ تصمیم دراین باره را به بعد موکول نمود.

کمیسر عالی

الجزیره ـ آسوشیتدپرس ـ دوگل در نظر دارد ماموربن غیر نظامی‌عالی رتبه‌ای در الجزایر بکار بگمارد‌واز جمله شخصی را بسمت کمیسرعالی فرانسه در الجزایر تعیین کند.

گفته میشود که رنه‌بروئیه برای این پست از طرف دوگل در نظر گرفته شده .وی اکنون وزیرامور الجزایر میباشد. بعضی ها هم پیش بینی کرده‌اند که موریس پاپون به سمت کمیسر عالی فرانسه منصوب خواهد گردید.

تعیین کمیسر عالی برای الجزایر مورد موافقت فرانسویان‌مقیم الجزایر نخواهد بود زیرا آنها اصرارداردند که موجبات اتحاد حقیقی فرانسه و الجزایر فراهم گردد.

پس ازانقلاب ۱۳ مه که‌ژنرال دوگل وطرفداران او در فرانسه روی کار آمدندبجای‌ماموربن کشوری‌فرانسه‌در الجزایر ماموربن نظامی زمام امور را بدست‌خودگرفتند. باتعیین‌کمیسر عالی برای الجزایرژنرال راثول‌سالار که اکنون فرمانروای الجزایر است از این سمت منفصل خواهد گردید وممکنست بجای ژنرال پل‌الی رئیس ستاد مشترك فرانسه که بزودی باز نشسته خواهد شد باین سمت منصوب شود.

کرملین درسکوت فرو رفته است

دیپلماتهای خارجی هیچگاه محیط مسکورا اینگونه آرام ندیده بودند

مسکو ـ آسوشیتد پرس ـ ناظرین امور خارجی که بسیاست شوروی ووضع آنکشور آشنائی کامل‌دارند اظهار میدارند که بندرت بخاطر می‌آورند در مسکو محیط را آنقدر آرام وبدون فعالیت دیده باشند .

باوجود بحران شدید خاور دور و ادامه بحران خاور میانه کرملین اخیرا در سکوت فرو رفته وروش انزوا پیش گرفته است . نمایندگان شوروی در پذیرائیها و جشنهای نمایندگان سیاسی خارجی کاملا آرام و ساکت بنظر میرسند.

تامپسون سفیر آمریکا از این وضع جدید مسکو استفاده نموده وامروز با هوا پیما عازم لندن شد تا در کنفرانس دیپلماتهای آمریکا در کشور های شمالی اروپا و کانادا شرکت نماید. کنفرانس مزبورسه روز بطول خواهد انجامید. تامپسون نموده وروز ۱۱٤اکتبر بمسکو مراجعت گفت شایدبتواندمدتی نیزاستراحت نماید.

نهرو ده سال جوانتر شد

دهلی جدید ـ رویتر ـ دیروز نهرو نخست‌وزیر هندوستان پس‌از ده روز گردش در کوههای هیمالیا وارد یاترنك‌درتبت شد .

وی گفت طی‌کردن راههای سخت در کوههای هیمالیا اورا ده سال‌جوانتر نموده است .

فرانسویها تونس‌را تخلیه‌میکنند

تونس ـ آسوشیتدپرس ـ سخنگوی سفارت کبرای فرانسه در تونس اظهار داشت که تمام افراد نیرو های نظامی فرانسه که در تونس مستقر هستند بجز افراد نیروی دریائی که در پایگاه بیزرت میباشند تاده روز دیگر کشور تونس را ترك خواهند گفت. این تخلیه بموجب قرار دادی که در ۱۷ ژوئن گذشته بین فرانسه و تونس بامضاء رسیده صورت میگیرد .

سخنگوی مزبور خاطر نشان ساخت که مذاکرات مربوط باعتبار افزایش نیروی فرانسه در پایگاه بیزرت بزودی‌بین نمایندگان فرانسه و تونس شروع خواهد شد .

حیات‌جمهوری‌پنجم‌فرانسه آغازشد

پاریس ـ خبرگزاری فرانسه ـ متن قانون اساسی جدید فرانسه که روز ۲۸ سپتامبر مورد تصویب ملت فرانسه و مستعمرات آن کشور قرار گرفت در شماره امروز روزنامه رسمی فرانسه انتشار یافت و باین ترتیب از نیمه شب دیشب عمر جمهوری چهارم فرانسه سر رسیده و دوره جمهوری پنجم آغاز گردید.

جناب‌آقای علی ملکانی مدیرکل محبوب انحصار دخانیات ایران

انتصاب شایسته آقای عباس عابر رابریاست اداره انبارهای انحصار دخانیات بجنابعالی تبریك عرض نموده وتوفیقات آنجناب را در تشویق خدمتگذاران صدیق ولایق ازخداوند متعال آرزو مینماید .

ازطرف کارمندان اداره انبارها ـ عبدالعلی خونی

آ_۱٦۱۰۵

تجدید آگهی مزایده

آگهی مزایده رودخانه اوکلایه وتوبیجار باحداقل مال‌الاجاره ششصدوسی هزار ریال ۶۳۰۰۰۰ ریال طبق شرایطیکه درشماره ۹٦۸۹ مورخ ۲۷ر۵ر۳۷ روزنامه اطلاعات درج شده تجدید میگردد پیشنهادها تاآخر وقت روز اداری یکشنبه ۲۰ مهرماه ۳۷ درداره شیلات بندر پهلوی قبول ودر ۲۱ مهرماه ۳۷ بازو قرائت خواهد شد وبه پیشنهادهای فاقد سپرده وجه نقد درحدود ده‌درصد حداقل مال‌الاجاره ترتیب اثرداده نخواهد شد .

آ_۲٤۰۳٤

اداره مرکزی شیلات شمال

روز ۱۵ مهرماه روز افتتاح نمایشگاههای کارخانه آزمایش است

خانواده‌های محترم نمونه‌ای چند از محصولات **کارخانه‌آزمایش** را روز ۲۷ شهریورماه در روزنامه‌های کیهان واطلاعات ملاحظه فرمودید.

اینك ازشما دعوت میشود که از نمایشگاههای محصولات کارخانه آزمایش که از روز ۱۵ مهر ماه در نقاط زیرافتتاح میشود دیدن نمائید

۱ـ نمایشگاه وفروشگاه در محل کارخانه تهران‌نو.

۲ـ نمایشگاه وفروشگاه درخیابان نادری پاساژ ایفل

۳ـ نمایشگاه وفروشگاه درمیدان ژاله جنب کلانتری ۱٤

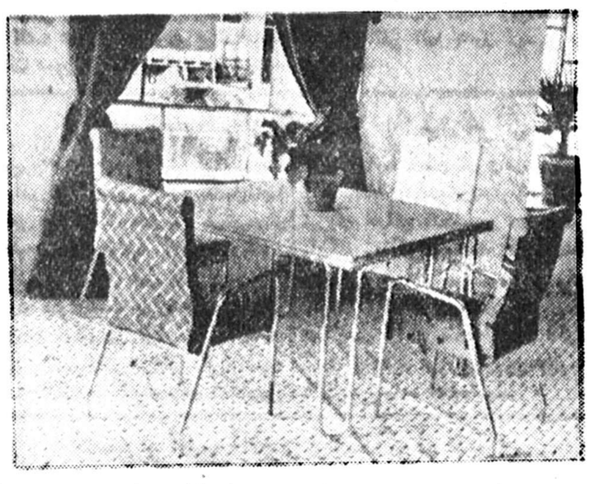

میزنهارخوری مدل ۱۲۱ باچهار صندلی اطاق نهارخوری مدرنی‌را برای شما تشکیل میدهد. آ_۲۳۹۲۸

ماشینهای جوشکاری برقی و موتوری

« ساخت کارخانجات وستینگهاوس آمریکا »

۲۰۰ آمپر دارای یك و یا ۴½ کیلوات برق اضافی

برای کارهای صنعتی و یا روشنائی

با لوازم کابل و ماسك وامبر و انواع الکترود جوشکاری

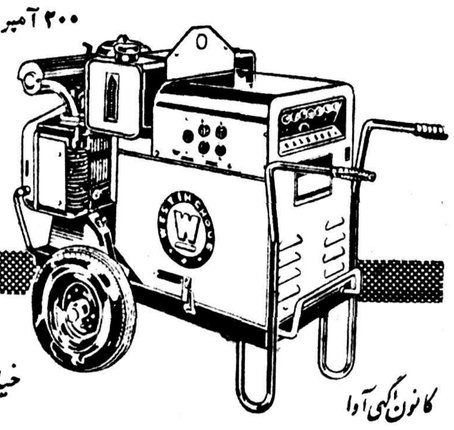

شرکت سهامی ایران تکنو

خیابان سعدی نبش فرصت ۳۹۵۶۳

کانون آگهی آوا

آگهی مزایده ملاس

شرکت سهامی کارخانجات قند ایران در حدود ـ ۳۳۰۰۰تن ملاس محصول سال جاری کارخانجات‌قند تابعه خودرا از طریق مزایده‌بفروش میرساند شرایط مزایده وصورت ریز محصول ملاس کارخانجات‌قند در اداره خریدشرکت‌واقع درخیابان شاهرضا نزدیك میدان فردوسی موجود بوده وپیشنهادات واصله تا آخر وقت اداری روز ۱۷ر۸ر۱۳۳۷ پذیرفته شده وساعت ده صبح روز بعد باز ورسیدگی خواهد شد.

شرکت در مزایده بمنزله قبولی کلیه شرایط مزایده است.

شرکت سهامی کارخانجات‌قندایران

۲ـ۲ آ_۲۲۳۵٦

اوضاع قبرس دوباره بحرانی شد

ئیکوسیا ـ خبرگزاری فرانسه ـ پس از کشته شدن یك زن انگلیسی در ایالت فاماگوستا چهار گروهان سرباز انگلیسی شهر را اشغال کرده و بیش از هزار نفر از مردم این شهر را بازداشت نموده و بزندانهای موقتی روانه ساختند .

کابینه یونان دیروز برای رسیدگی به اوضاع قبرس جلسه فوق‌العاده تشکیل داد اسقف ماکاریوس نیز در این جلسه شرکت داشت .

اجازه خروج نمیدهند

نیکوسیا ـ در بسیاری از شهرهای بزرك قبرس بجوانان ۱٦ تا ۲٦ ساله اجازه خروج از منازل در غیر ساعات مجاز داده نمیشود .

در نیکوسیا حتی بدختر ها اجازه خارج شدن از خانه ها داده نمیشود. در چند شهر فقط یك ساعت به خانه‌دار ها اجازه داده شد که برای خرید مایحتاج روزانه خارج شوند .

قایق معشوقه هیتلر

ورشو ـ آسوشیتدپرس ـ مقامات لهستانی اعلام کردند که اخیرا موفق به بیرون کشیدن یك قایق تفریحی متعلق به اوا براون معشوقه هیتلر از اعماق دریاچه ماسویان گردیده اند .

مقامات مزبور گفتند که غواصان برای پیدا کردن قایق متعلق به‌گورینك مارشال نیروی هوائی آلمان جستجو می کردند و تصادفا این قایق را یافتند .

این دریاچه در نزدیکی محل سابق ستاد ارتش هیتلر هنگام حمله به شوروی قرار دارد ودر میان مردم شایع است که قایق دیگری نیز باید در این دریاچه باشد .

خلاصه اخبار

سازمان ملل متحد ـ نماینده شوروی در سازمان ملل متحد به داگ هامرشولد اطلاع داد که مذاکرات ۳۱ اکتبر آینده در باره تحریم آزمایشهای اتمی باید توسط وزرای خارجه کشور های شرکت کننده صورت گیرد .

* * *

کرس ـ دیروز اهالی کرس از **ژنرال دوگل** استقبال بیسابقه‌ای نمودند . دوگل که در بازگشت از الجزایر مدت کوتاهی در کرس توقف کرده بود دیشب به مارسی وارد شد .

* * *

سیدنی ـ رئیس اداره تحقیقات وزارت دریاداری بریتانیا اعلام کرد که اولین زیر دریائی اتمی انگلستان سه تاچهار سال آینده بکار خواهد افتاد .

پیشکار دارائی تهران

باطلاع آقایان بازرگانان محترم ومصرف کنندگان اوراق سفته و برات میرساند.

بمنظور تامین آسایش خریداران اوراق سفته وبرات علاوه بر باجه‌های مرکزی در پیشکاری دارائی تهران دربانك‌های‌بازرگانی و تهران وشعب تابعه آنها و همچنین بانکملی ایران شعبه سعدی و فردوسی باندازه کافی از اوراق‌مذ کور در دسترس مراجعین گذارده شده‌است.

۱ـ۳ آ_۲٤۰۰۸ پیشکار دارائی تهران.بهمنیار

بانهایت احترام **شرکت دیبا وشریك**

علاقمندان به‌کارخانه آجرسازی رابرای بازدید غرفه کارخانه موراندو OFFICINE MORANDO

به نمایشگاه صنعتی ایتالیا

دعوت مینماید

آ_۱٦۱۱۳

بمنظور تجدید انتخاب هیئت مدیره انجمن تعاون وعمران یوسف‌آباد زیرمنبع آب یوسف‌آبادطبق اساسنامه‌مصوبه ازعموم اعضاء وساکنین محدود این انجمن زیر منبع آب وکاخ اول دعوت میشود که برای‌روز جمعه ۱۸ر۷ر۳۷ چهار بعدازظهردردبستان ارامنه حق نظریان زیر منبع آب‌حضوربهم‌رسانند.

آ_۱٦۰٦۹ منشی انجمن‌محلی ـ نخستین مرتضوی

سومین پرفروش‌ترین هفته — فیلم فصل — علامت کفر

حمله آنیبلا

دوبله فارسی — در سینما **پلازا** — باموفقیت ادامه‌دارد

شروع سانسها ۵ر۱۰ صبح ۵ر۲ - ۵ر۴ ۵ر۶ - ۵ر۸ بعدازظهر

آ_۱٤۰۲٤

همه جا صحبت از جیمز دین در فیلم غول و تعریف از سینما اسکار

نظر باستقبال شدیدی‌که ازطرف اهالی محترم پایتخت درهفته اول ودوم نمایش فیلم غول

بعمل آمده سینما اسکار باکمال مسرت اعلام میدارد‌که امیدواراست درآینده نیز فیلمهای عالی بمعرض نمایش بگذارد ـ شروع ۱۰ صبح ۲ـ۵½ـ۸½ بعدازظهر آ_۲٤۰۵۰

مردم چه میگویند ؟

انجمن همین جاست

درکوچه‌های سلسبیل سراغ چهارراه گلکار را میگرفتم، تابانجمن محلی بروم ورپورتاژی ازوضع محل برای خوانندگان فراهم کنم. دیدم دروسط کوچه جمعی ایستاده‌اند ومیگویند :

«این هم شد وضع !...

تازه باجمع آوری پول ازمردمی‌که هزارگرفتاری دارند، کوچه را اسفالت کرده بودیم، هنوز وسایل کار مقاطعه‌کار دروسط کوچه افتاده بودکه آمدند اسفالتهارا کندند ...که کابل برق میکشیم !

گفتیم، عیبی ندارد، چند روزگذشت بازهم پولی جمع کردیم واسفالت مجدد نمودیم ...

هنوز اسفالت خشك نشده سروکله کلنك دارها پیدا شدکه، آمده‌ایم کابل تلفن بکشیم،.. خوب این که صحیح نیست، ماآباد کنیم واینها خراب کنند !..

قدمی جلو گذاشته وپرسیدم :

آقا انجمن محلی این محل کجاست ؟

همگی نگاهی به‌سرتاپایم انداخته وگفتند :

انجمن همین جاست !

«خبرنگار»

درانجمن ادبی آذرآبادگان

شصتمین جلسه انجمن ادبی آذرآبادگان در منزل آقای دیهیم نماینده مجلس شورای ملی تشکیل گردید. پس از قرائت اشعار و آثار جمعی ازشعرا که در مدح حضرت ختمی مرتبت وموضوع‌ادبی مطروحه انجمن سروده بودند آقای عندلیب زاده قطعه شعری را با آهنك خوش خواندند .

در کانون دانشوران

بیاد واقعه تاریخی مولود مسعود حضرت رسول اکرم جلسه پر شوری در انجمن دانشوران ایران برپاشده بود . گروهی ازدانشمندان ونویسندگان شرکت جسته بودند پس‌از اجرای برنامه ادبی وقرائت چکامه های استادانه شعراء آقایان عادل خلعتبری رئیس انجمن وتقوی وچند تن از سخنوران در باره‌عظمت وشخصیت پیشوای بزرك اسلام سخنرانی وچکامه سرائی نمودند.

پیشرفتهای اجتماعی

زلزله موجب تحول اجتماعی شده

مالکین بزارعین زمین میدهند ودرساختن خانه‌های روستائی جدید همکاری میکنند

ساختمان دهات ویران شده نهاوند بانهایت سرعت ادامه دارد وشیرو خورشید سرخ وبنگاه عمران با همکاری نزدیك این برنامه را اجرا میکنند .

تا کنون ۱۷ نفر از مالکین دهات زمین مورد نیاز برای ساختمان‌خانه های روستائی را بشیر وخورشید سرخ منتقل ساخته‌اند و۱۸ نفر از مالکین دیگرنیزاراضی خود راتفکیك کرده و تشریفات ثبتی آنهارا انجام میدهند تا در این هفته به زارعین واگذار کنند .

ساختمان خانه های روستائی زیر نظر مهندسین بنگاه عمران انجام میشود و اکنون عملیات ساختمانی در ۳۵ ده‌شروع‌شده که‌دربزرگترین آنها که ده (مهین آباد) میباشد ۱۲۴ خانه ساخته خواهد شد ودر سایر دهات بین ۱۰۰ تا بیست خانه بنا میشود .

برای ساختمان خانه های روستائی اکنون سه برنامه متفاوت وجوددارد.

اول دهاتیکه خراب شده ومالکین حاضر شده‌اند زمین وآب باختیار شیرو خورشید سرخ بگذارند که بعد از ساختمان بخود زارعین‌منتقل شود که از قرار معلوم تعداد این دهات در حدود ۳۵ ده است .

دوم ـدهاتیکه خانه‌های کشاورزان خراب شده ولی مالکین حاضر به واگذاری زمین وآب نیستند این گونه دهات طبق قرار دادیکه بین شیرو خورشیدسرخ وبانك‌کشاورزی تنظیم شده بانك اعتبار کافی در اختیار میگذارد تا خانه‌های ساخته شده‌و وام باقساط طویل‌المده‌مسترد گردد .

سوم ـدهات خورده‌مالك که‌زمین متعلق به خود کشاورزان است‌برای ساختمان این دهات شیرو خورشید سرخ مستقیما اعتبار در اختیار خود کشاورزان میگذارد که‌خانه‌های خود را بسازند .

تاکنون ساختمان بیش از نهصد خانه جدیدروستائی‌زیر نظرمهندسین ساختمان بنگاه عمران آغاز شده‌که قسمتی نزدیك باتمام است گذشته از این‌هزاران‌نفر زارعین نیزمشغول ساختمان خانه های موقت هستند تا بعد از گذشتن فصل زمستان ساختمان خانه های جدید را شروع کنند .بطور کلی‌سعی میشود که این دهات برطبق‌اسلوب‌جدید ساختمانی بنا شوندوعلاوه براکیپهای‌مهندسین اکیپهای امدادی مرکب از دهیاران ورزیده که تعداد آنها در حدود ۳۰ نفر میباشد آماده‌هستندتادرنقاطی که زلزله ادامه دارد بکمك مردم بشتابند .

مدیر عامل بنگاه عمران بخبرنگار ما گفت : **موضوع مهم در ساختمان دهات جدید مناطق آسیب دیده همکاری‌صمیمانه شیروخورشیدسرخ‌ـ بنگاه عمران‌مالکین و زارعین‌میباشد که این اقدام تقریبا بیسابقه است وبنحو بسیار موثری در پیشرفت کارها موثر است .**

اتوبوسرانی منظم‌است‌ولی زباله‌کشی نامنظم...

آنجاکه بچه‌های محل بزرك شده‌اند واز بزرگترها ورزشگاه میخواهند

در نتیجه تاثیر مطلوب رپرتاژهای اجتماعی وانعکاس مطالب انجمن های محلی در صفحات اجتماعی روزنامه اطلاعات شکل کار خبرنگاران ما را که عبارت از مراجعه مستقیم و کسب‌خبر از وضع‌اجتماعی محلات مختلف تهران بود بکلی عوض‌نموده و در حال حاضر بعلت رسیدن دعوت‌نامه های متعدد از انجمن‌های محلی تهران ناچاریم که بمنظور اعزام خبرنگاران برنامه جدیدی تنظیم نمائیم وبدین لحاظ بود که بنا بدعوت قبلی دیشب خبرنگار اجتماعی وعکاس ما در جلسه انجمن محلی میدان‌زندان قصر وخیابان توتونچی شرکت نمودند .

اولاباید یادآور شویم‌که خبرنگار ما با همه زرنگی خود درست نیم‌ساعت دیرتر از وقت مقرر در جلسه حاضر شد وعلت این دیر کردن نیز عدم رغبت رانندگان تاکسی مبنی بررفتن به محل فوق بوده است وچون در محل‌تعدادی‌از ماشین های آب‌پاش شهرداری نیز متوقف بود خبرنگار ما بمنظور کسب خبری از حریق‌احتمالی تحقیقاتی از اهالی محل‌نمود ویکی از آنان که بذله گونیز بود گفت «آقا ماخودمان آتش گرفته‌ایم در این محل‌با وجود بیست هزارجمعیت که از هرتیپ‌وطبقه‌ای هستند آب وجود ندارد واین اتومبیل هاتانکر‌های آب شهرداری است که آب‌انبار وحوض ما راپرمیکنند» و بعد از اینکه فهمید مخاطب او خبرنگار اطلاعات بوده وبرای کسب چنین مطالبی به محل‌آمده است باحرارت خاصی با نشاندادن یك‌یك منازل گفت آقا به بینید درتمام این محل یك حوض وآب‌انبارآبدار دیده نمیشود واصولا آب در این منطقه جیره‌بندی است در تعقیب اظهارات عابرین ومشاهدات عینی خبرنگارما آقای سروان احمد رایتی رئیس انجمن محل گفت شهرداری تهران متعهد است که آب‌ضلع شرقی خیابان توتونچی راتامین نماید وبه لحاظ چنین تعهدی تاسال گذشته سازمان آب تهران هستیم که هرچه زودتر با پرداخت هزینه لازم‌مسئله بی‌آبی را حل کنیم .

موضوع دیگری که بزرگترین ناراحتی این منطقه را تشکیل می دهد کثرت عبور ومرور واسفالت نبودن خیابانهاست این قسمت از شهر حتی یك خیابان اسفالت‌نیز ندارد هوای غبار آلود ساکنین را بامراض مختلف تهدید میکند خود **انجمن راسا اقدام باسفالت کوچه‌ها ومعابر عمومی نموده ولی ازنظراین که‌از نقشه شهرداری اطلاع ندارند نمیتوانند دست بکار جدول سازی** هرچهل روز یکبار این منطقه را مشروب‌میساخته‌وچون اخیراشخصی با اجاره قناتی ازباغ‌صبا وعده دوبار آب درهفته را باهالی محل‌داد و بموجب قبوض رسمی نیز وجوهی‌از ساکنین محل دریافت نمود بعلت اینکه اهالی‌ازآب شهرداری‌دلخوشی نداشتند باین شخص پناه‌آوردند و از طرفی بااحداث‌ساختمان دراراضی سرهنك پاشاخان برتعداد مصرف کنندگان آب افزوده شد شخص مزبور نتوانست با وجود دریافت‌وجه از اهالی منازل موجود را مشروب سازد در نتیجه مدت چندین ماه است که محل فاقد آب است و بیست‌هزار نفر از ساکنین‌بینهایت در زحمت‌هستند **انجمن ازشهرداری انتظار دارد دررفع این محظوراقدام نماید وبرای انجام آن هرگونه‌کمك لازم‌را برایگان در اختیار شهرداری خواهد گذاشت .**

رئیس انجمن افزود که‌ما از چند طریق‌اقدامات‌خودرا شروع نموده‌ایم وبا سازمان آب‌نیز مذاکره شده که شبکه خودرا تا این محل ادامه‌دهد والبته ما فقط منتظر آگهی ازطرف رئیس انجمن از شهرداری تقاضا کرد که اسفالت میدان زندان‌قصر راتا انتهای خیابان توتونچی ادامه دهد وانجمن نیز **تعهد نمود که در مخارج وهزینه های مربوطه به شهرداری کمك نماید .**

اعضاء انجمن اظهار داشتند که در پرداخت عوارض ما جزء ساکنین تهران هستیم وامادر انجام‌اصلاحات خارج ازشهر منظور میشویم‌ومعلوم نیست چه علتی در کار است که‌با پرداخت عوارض وتعهد شرکت‌در هزینه های عمرانی بازهم در تامین ضروریات زندگی ما که عبارت‌از آب‌و اسفالت وبرق باشد تعلل می شود .

روشنائی محل از برق فیروز است وبادریافت دوازده هزار ریال وآنهم بدون رسید مشترك می پذیرد و قیمت برق نیز از قرار کیلواتی‌ه ریال دریافت میشود .

دراین محل دبستان و دبیرستانی وجود ندارد وساکنین فوق‌العاده‌از این حیث ناراحتند انجمن درخواست نمود که بااحراز مالکیت دولت در قسمتی ازاراضی غصب شده موجود دراین محل بهترین امکان برای **ایجاد دبستان ودبیرستان ودرمانگاه وپارك کودکان بدست آمده است واصولا در صورت واگذاری اراضی فوق خود انجمن دست بکارساختمان وایجاد مؤسسات فوق خواهد شد.**

انجمن معتقد بود که برای تامین آب آشامیدنی ومصرفی محل در صورتی که از طرف دیگر اقدامی مقدور نگردد شهرداری با کمك انجمن اقدام بحفر یك حلقه چاه عمیق در جلو زندان قصر بنماید و این عملی ترین پیشنهادی است‌که میتوان بموجب آن ساکنین این منطقه رااز بی‌آبی نجات داد.

اتوبوسرانی منظم وزباله‌کشی‌نامنظم رئیس‌انجمن محلی‌میگفت‌اتوبوسرانی محل مرتب است واما بلحاظ کمبود تعداد اتوبوس اغلب صفوف طویلی از مسافرین تشکیل میشود و شب ها نیز اگر کشیك اتوبوس شبانه برای محل قائل شوند بکلی رفع نگرانی خواهد شد اما چون زباله های این محل پس‌از مدتها معطلی به خارج شهر حمل میشود و این موضوع موجب ناراحتی است‌انجمن خود با جمع آوری پول از اهالی در صدد حمل زباله بخارج شهر است .

میدان ورزش میخواهند

آنگاه رئیس انجمن گفت‌کودکان بزرك میشوند ، محل ورزش لازم دارند وبعلت مسافت زیاد نمیتوانند بورزشگاههای شهر بروند لذااهالی این‌محل ازانجمن تربیت بدنی‌تقاضا دارند که‌در قسمتی ازاراضی‌دولتی موجود در محل اقدام به تاسیس یك ورزشگاه بنماید ، وخود اهالی حاضرند هرگونه کمك نقدی لازم را پرداخته ودر صورت احتیاج‌خود نیز در عملیات ساختمانی آن‌شرکت نمایند .

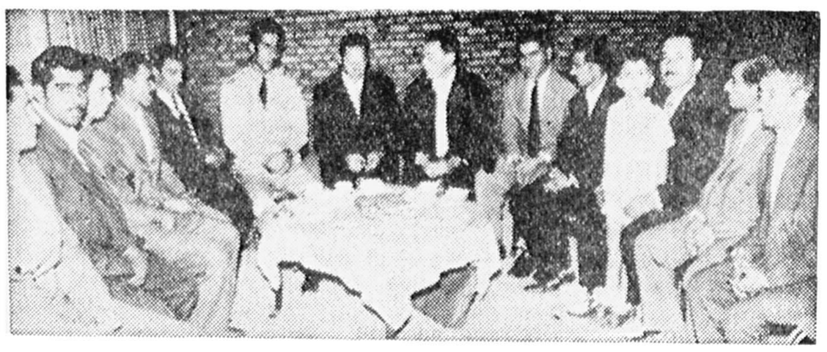

بچه‌های بزرك شده‌اند واز انجمن ورزشگاه میخواهند

ترهای گوشه اجتماعات

افزایش دوکشتی دیگر برناوگان ایران

بامداد فردا سرپرست شرکت ملی دریانوردی وشرکت ملی‌نفتکش ایران به‌ایتالیا میرود تااقدام به‌سفارش دوکشتی بزرك اقیانوس‌پیمای مسافربری وباری برای تقویت ناوگان تجارتی ایران بنماید .

این دوکشتی هریك بظرفیت ده‌هزارتن خواهد بود که‌علاوه برحمل ونقل کالاهای تجارتی مجهز به‌تعداد زیادی کوپه‌های مسافری درجه۱و ۲جهت مسافرت بوده وبرای امور مسافرت وحمل‌ونقل کالابین بنادر ایران وبنادر کشورهای اروپا وامریکا مورد استفاده قرار میگیرد .

خبرنگارما اطلاع حاصل کرده است که‌سفارش دوکشتی مزبور که ظرف دوهفته آینده عملی میگردد بیکی‌از کمپانی‌های بزرك کشتی‌سازی ایتالیا ویاکشورهای آلمان وهلند داده میشود وباین ترتیب بحریه‌ملی ایران بمقیاس زیادی توسعه می‌یابد .زیرا هم اکنون اولین کشتی نفتکش ۳۳ هزار تنی بنام رضا شاه کبیر که‌چندی قبل درهلند به‌آب انداخته شد آخرین کارهای مربوط به تزئینات این کشتی درروی آب دردست اتمام است واواخر آبانماه بسوی ایران حرکت مینماید ودرحالیکه پرچم سه‌رنك ملی‌برفرازعرشه این کشتی‌نفتکش دراهتزاز است‌برای اولین‌بارازطریق تنگه‌جبل‌الطارق وعبور ازدریای مدیترانه وکانال سوئز وارد آبهای ساحلی خلیج‌فارس میشود .همچنین عملیات ساختمان دومین کشتی نفتکش بنام محمدرضا رضاشاه‌نیز باسرعت فوق‌العاده‌ای پیشرفت مینماید قسمت‌هائی ازآن که‌قبلا تسبیه‌شده اکنون برروی هم‌سوار وآماده میشود وبهمین جهت ظرف هفت ماه آینده ساختمان دومین کشتی نفتکش ۳۳ هزارتنی هم باتمام میرسد .

کشتی‌های بزرگتر

بدنبال تحویل این‌دو کشتی ساختمان کشتی‌های نفتکش بزرگتری نیز شروع خواهد شد که‌یکی‌از آن دوکشتی ۴۷هزارتنی بنام«نادر شاه» که‌درتاسیس بحریه ایران سهم بسزائی داشته نامگذاری‌میگردد وبزرگترین کشتی نفتکش ۷۳هزارتنی بحریه ملی‌نفتکش ایران نیز بنام «شاه عباس »کبیر رهاننده جزایر خلیج فارس ازدست پرتقالی‌ها نامیده میشود .

باین ترتیب‌شرکت‌ملی‌نفتکش‌ایران دارای‌یك‌بحریه‌نفتکش ۱۸۶هزارتنی میگردد که‌درآینده باسفارش کشتی‌های دیگر ظرفیت آن تا۵۰۰هزار تن‌افزایش داده خواهد شد .

بدین وسیله از جناب آقای دکتر امیر نیرومند که نسبت به عمل جراحی اینجانب نهایت مهارت رابکار برده‌انداظهار قدردانی مینماید موفقیت آن‌پزشك وجراح حاذق‌را ازخداوند رجادارد.

آ_۲۳۹۴۴ اصفهان‌ـ ابراهیم جلایر

آگهی جهت تشکیل مجمع عمومی انجمن محلی غرب شاهرخ

برای شنیدن عملیات یکساله انجمن وتعیین هیئت مدیره جدید از آقایان ساکنین خیابان شاهرخ ـدارالسلام ـجیحون ـقصرالدشت وتوابع خواهشمند است در ساعت نه صبح جمعه دوم آبانماه ۱۳۳۷ در باغ آقای حاجی گلکار واقع در انتهای خیابان شاهرخ جنب حمام شاهرخ حضور بهمرسانند ضمنا از کلیه آقایان تمنا دارد که برای حضور در مجمع عمومی مذکور غیبت نفرموده تابعدا گله از وضع انتخابات ننمایند .

رئیس‌سابق انجمن محلی غرب‌شاهرخ‌سرهنك محمد اعتماد زاده

۱ـ۲ آ_۱۶۰۲۵

انجمن عمران کوی پرسنل نیروی هوائی

بدین وسیله باطلاع عموم دارندگان زمین درکوی نامبرده میرساند جدول سازی‌وتسطیح خیابانها انجام گردیده وقطعات تفکیك شده وآب وبرق‌نیز تامین‌میباشد ازاین روصاحبان اراضی میتوانند برای ایجاد ساختمان باارائه دوبرك نقشه بنابدستگاه انجمن عمران واقع در ستاد نیروی هوائی مراجعه نموده واجازه ساختمان دریافت نمایند.

آ_۱۶۰۲۱ انجمن عمران کوی پرسنل نیروی هوائی

پیانو باررات مدل ۱۹۵۸ وارد شد

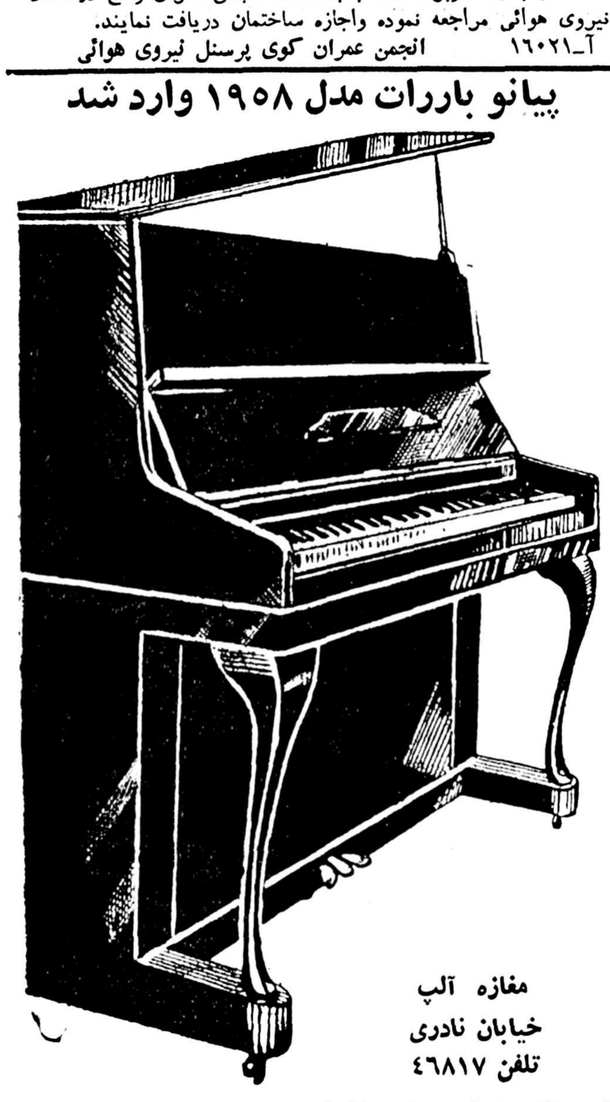

مغازه آلپ
خیابان نادری
تلفن ۴۶۸۱۷

نقدواقساط باشرائط سهل بفروش میرسد

آ_۲۳۹۸۴

نمایندگی انحصاری درایران شرکت سهامی اتوایران خیابان سعدی تلفن ۳۵۴۱۳

۱ـ۴ آ_۲۳۶۵۶

فقط با یك باطری ۱٫۵ ولت به‌بهای پنج ریال کار میکند ووزن آن ۱۲۰ گرم است

با این سمعك میتوانید تلفن کنید ، رادیو بشنوید و در کلاس درس وکنفرانس به صحبت ناطق گوش دهید

PHILIPS

سمعك ترانزیستوری فیلیپس

نماینده انحصاری : شرکت سهامی فیروز ـ خیابان سعدی ـ تهران

آ_۲۳۷۳۰

اطلاعات اقتصادی

مسائل روز

کمك یا تجارت؟

محدودیت های وارداتی سرب وروی که هفته گذشته در آمریکا برقرار شد در آمریکای جنوبی که تولید کننده بزرك این کالا میباشد ایجاد نگرانی کرده است .

آمریکا یکی از بزرگترین مصرف‌کنندگان سرب وروی جهان بشمار میرود وزندگی اقتصادی کشورهای آمریکای جنوبی از قبیل برزیل‌و شیلی وکولومبیا ارتباط مستقیم بامیزان صادرات این کالا ها دارد (از این لحاظ کشورهای مزبور شباهتی بوضع ایران دارند که زندگی خودرا به‌نفت متکی کرده است) ولی در ضمن آمریکا خود یکی از تولید کنندگان بزرك سرب وروی است وطبعا صاحبان معادن سرب وروی آمریکا موافق باآزادی نامحدود واردات سرب‌وروی بآمریکا نیستند ودر واقع فشار نمایندگان مناطق تولید کننده سرب‌وروی‌بود که آیزنهاور را وادار به موافقت با محدودیت واردات سرب وروی کرد.

این محدودیت ها موجب می‌شود که میزان واردات سرب وروی‌آمریکا یکسوم‌تقلیل پیدا کند وطبعا میزان درآمد کشورهای صادر کننده نیز بمیزان قابل توجه تقلیل خواهد یافت .در همین‌ضمن آمریکا برای جبران این وضع تصمیم باعطای کمك‌های بیشتری بکشورهای آمریکای جنوبی گرفته است واز آن جمله بانك صادرات ووارادات آمریکا در حدود ۲۵۰ میلیون دلار باین کشور ها وام می‌دهد ودولت آمریکا نیز یکصد میلیون دلار در یك سازمان توسعه وعمران آمریکای جنوبی سرمایه گذاری خواهد کرد .

این دو اقدام متناقض موجب شروع مباحثاتی در محافل اقتصادی بین‌المللی شده است وبسیاری از سران اقتصادی کشور های طرف‌معامله باآمریکا اظهار عقیده کرده‌اند که کمك های آن کشور نمیتواند جایگزین تجارت شود وگروهی حتی استدلال می‌کنند که توسعه اقتصادی ـ در حالیکه آمریکا درهای خودرا برروی صادرات کشورهای دیگر میبندد ـ نه فقط مسئله راحل نمیکند بلکه مشکلات تازه‌ای که عبارت از نافروش ماندن محصولات جدید است بوجود می‌آورد .

آمریکا تاکنون واردات دوچرخه ـ نفت و ساعت را محدود کرده است . اما در ضمن بین آمریکا و بعضی کشور های جهان قراردادهای مخصوصی منعقد شده که محدودیت های وارداتی را متقابلا از بین میبرد و عقیدهٔ اقتصادیون کشور های طرف معامله با آمریکا آنست که اگر فشار صاحبان صنایع داخلی آمریکا موجب تقلیل بیشتر واردات شود . نه فقط صنایع کشور های طرف معامله بلکه صنایع خود آمریکا نیز دچار رکود میشود زیرا واضح است که تقلیل درآمد کارگران سرب و روی موجب‌تقلیل قوهٔ خرید ایشان و تقلیل خرید از بازار آمریکا خواهد شد و پیشنهاد می‌کنند که‌آمریکا بجای کمك تجارت خود را با ممالك جهان توسعه دهد و عقیده دارند که اگر آمریکا واردات خود را افزایش دهد دلار بیشتری در اختیار کشور های جهان قرار خواهد گرفت و این دلارها بالمآل برای خرید بامریکا بـــاز خواهد گشت .

ولی این استدلال گرچه ممکن است برای کشورهای «نیم پیشرفته»ئی از قبیل برزیل و شیلی صحیح باشد برای کشورهای کم رشدی از قبیل ممالك آسیائی و خاورمیانه صحیح نیست زیرا این کشور ها هنوز در ابتدای جاده توسعه و رشد اقتصادی هستند و طبعا محصول‌قابل‌ملاحظه‌ای برای‌صدور بآمریکا ندارند و بعبارت دیگر در شرایط فعلی اقتصادی ـ لغو محدودیت های وارداتی بامریکا نمی تواند نقش اساسی در توسعه اقتصادی این کشور ها بازی کند .باین جهت برای‌حل مشکلات اقتصادی جهان (که البته آمریکا را هم شامل میشود) بهترین راه سرمایه گذاری بیشتر در کشور های‌کم رشد است تا این کشور ها قبلا بتوانند محصولی ـ قبل از همه برای‌مصارف داخلی خود ـ تهیه کنند و سطح زندگی خود را بالا برند . در چنان صورتی بازار این کشور ها برای خرید اجناس آمریکائی و سایر ممالك پیشرفته جهان آمادگی بیشتر پیدا خواهد کرد و چرخها در همه جا ـ چه در ممالك کم رشد و چه در ممالك پیشرفته ـ با سرعت بیشتری خواهد چرخید .

هم اکنون دو سوم مردم جهان سطح زندگی بسیار پائینی دارند ودرآمد ایران بموجب ارقام سازمان ملل متحد در حدود ۸۵ دلار است) و حال آنکه درآمد سرانه در آمریکا از ۱۳۰۰ دلار تجاوز میکند و روشن است که اگر سطح زندگی ممالك کم رشد جهان با سرمایه گذاری های جدید ترقی پیدا کند و حداقل بپای آمریکای جنوبی برسد (حد متوسط سطح زندگی در آن کشور ها ٤۰۰ دلار است) بازار بسیار وسیعی برای جذب میلیاردها دلار کالای جدید بوجود خواهد آمد و باین جهت شاید تنها راه حل مشکـــلات اقتصادی جهان افزایش میزان کمك بکشورهای کم رشد (البته از نظر صنعتی و اقتصادی) و سرمایه گذاری برای ایجاد تاسیسات صنعتی و آبیاری و کشاورزی موثر در این کشورها باشد و در غیر اینصورت عدم‌توازن‌اقتصادی جهان مشکلات تازه تری ایجاد خواهد کرد .

مهدی بهره‌مند

رقابت قماش داخله باقماش روسی

تنزل قلع ـ ترقی تخم کرچك ـ فعالیت کارخانه‌های نخریسی

بازار تهران در تعطیلی چند روزاخیر جریان سست تری داشت ولی از دیروز دوباره بجریان عادی خود افتاد. بازار نخ ریسمان خوب است و زمینه آنهم بمناسبت بکار افتادن کلیـــه کار خانه های ریسباف زیاد میباشد و قیمت انواع مختلف آن بشرح زیر است :

۲۰ سهام بقچه‌ای ۳۱۰ ریال ۱۰ سهام ۳۰۰ ریال ۲۰ شهناز ۳۳۰ریال ۱۰ اعلاء شهناز ۳۲۰ ریال وسط آن ۳۲۵ ریال ۲۰ ممتاز۳۲۵ریال ۲۰دوکی ۳۳۵ ریال ۲۰ زاینده ۳۲۰ریال ۲۰ سوسن ۳۲۰ ریال ۲۰ بهشت ۳۰۵ریال ۲۰ دوکی بهشت ۳۲۰ ریال بازارقلع بهتر از هفته قبل بود قلع زیر چاپ دو ریال تنزل داشت قیمت قلع صاف ۲۰۲ ریال و قلع زیر چاپ ۲۰۳ ریال بود بازار دانه های روغنی خوب‌است‌و بمناسبت‌بدست‌آمدن‌محصول‌نو فعالیت بیشتری روی آن انجام میگیرد در هفته قبل در حدود ٤۰۰ من تخم‌کنجد و برزك برای خارج صادر شد تخم کرچك کیلوئی یك ریال تنزل قیمت داشت مظنه کنجد مازندرانی ۱٤ریال شیرازی ۱٤ ریال کرچك ۱۳ ریال خشخاش ۱٤ ریال و برزك ۱۰ ریال بود. بازار قماش روسی خوب است خرید ببرون بر هازیاد تر از هفته‌های قبل بود سفارش های شهرستانهاهم بمقدار زیادی میرسد اما قیمت بالا نرفته زیرا زمینه قماش داخلی زیاد است و با قدرت با آن رقابت مـی کنند .

تهیه مقدمات برای

افزایش قابل توجه تولید نفت ایران

امروز مقامات کنسرسیوم اظـهار داشتند که‌مقدمات لوله‌کشی نفت در خلیج فارس بسرعت فراهم میشود تا شرکت‌های عامل بتوانند بااستفاده از تسهیلات بندری وسیع خـارك تولیدات نفت ایران را افزایش دهند. کنسرسیوم ساخت مقدارزیادی لوله را بشرکت‌های خارجی سفارش داده ولی هنوز لوله‌های مزبور تحویـل نگردیده است .

فاصله بین گچساران تاگناوه ۱۳۰ کیلومتر است‌که‌دراین‌مسیرلوله‌ازروی زمین خواهد گذشت واز گناوه‌تاخارك در فاصله ۳۸ کیلومتر لوله از زیر دریا نصب خواهدشد.

اسکله خارك بحدی مجهز خواهدبود که میتواند کشتی‌های یکصد هزار تنی را قبول کند و چنین تجهیزاتی در سراسر خلیج وجود ندارد.

مناقصه‌ها ومزایده‌های دولتی

*اداره حسابداری کل کارخانجات ارتش خرید یکدستگاه کامل چاپ نقشه تا ۱ر۹ر۳۷

*اداره کل گمرك خرید شش‌دستگاه جرثقیل متحرك تا ۲۰ر۹ر۳۷

*شرکت کار خانجات قند ایران خرید هشت قلم لوازم لوله کشی ۲۷ر۷ر۳۷

قرارداد های اقتصادی جدید ایران و ایتالیـا

ایتالیا یك کارخانه بزرك برق ۶۰۰۰۰ کیلوواتی درایران تاسیس می‌کند

ازطرف وزارت بازرگانی خارجی ایتالیا و موسسه ملی ایتالیا برای تجارت باخارجه فعالیت زیادی برای بدست آوردن بازار فروش جهت محصولات صنعتی ایتالیاشروع شده است .

بطوریکه وزیر بازرگانی ایتالیا بخبرنگار ماگفت ایتالیا یك کشور صنعتی است و بیشتر میل دارد با کشورهائیکه در حوزه مدیترانه‌قرار دارند مبادلات‌بازرگانی داشته باشد.

وزیر بازرگانی‌خارجی ایتالیاسپس باقیافه مصمم تاکید کرد که‌من در مدت اقامت خود درایران درباره توسعه بازرگانی دوکشور مذاکرات اساسی انجام خواهم داد درمورد افزایش صادرات ایران بایتالیا وی افزود ایتالیا در درجه اول طالب نفت ایران است ودر درجه دوم به مواد معدنی احتیاج‌دارد .با تفحصات امیدبخش شرکت سیریپ ایتالیا منتظراست نفت‌ایران‌وارد بازارایتالیا شود .

خبرگزاری فرانسه‌نیز صبح امروز گزارش داد که اینك در رم بین مقامات ایتالیائی و ایرانی مذاکرات بسیار مهمی جهت انعقاد یك‌سری قرار داد های اقتصادی در جریان است .

قرار دادهای مزبور برای تاسیس یك کارخانه فیات«۱۱۰۰» در ایران و استخراج سرب وروی در ناحیه اصفهان و یزد و همچنین ساختمان یك کارخانه بزرك برق ٦۰ هزار کیلوواتی میباشد .

گفته میشود قرار دادی نیز در زمینه ساختن پنج هزار خانه برای کارمندان ارتش مورد بررسی است و مذاکرات بنتایج رضایت بخشی رسیده‌است .

مبارزه آفات نباتی

درشهسوار. رامسر. چالوس. نوشهر لنگرود (ازاواسط خرداد تاکنون) ۱۰٤۵۳٤ درخت مرکبات سمپاشی شده‌ودرهمین‌مدت‌دراستان هشتم روی ۲۳۸٤۸ درخت مرکبات با کنه، شپشك وزردی مبارزه گردیده است .

قانون تجارت و نظر تجار

تجار معتقدندکه اطاق بازرگانی باید درتنظیم قانون تجارت جدید نظر بدهد

در ضیافت روز جمعه اطاق بازرگانی که بافتخار وزیر تجارت خارجی ایتالیا بر پا شده بود عـــده‌ای از تجـــار دعـــوت داشتند و مطلب مهم مورد بحث آنها قانون جدید تجارت بود . روبهمرفته تجار از اقدام دولت استقبال میکردند و از روزنامه اطلاعات که موضوع را در معرض بحث و تحلیل قرار داده است تشکر مینمودند در ضمن نکاتی در این بحث موجود بود که جای دارد دولت قبل از تقدیم لایحه نسبت بآن توجه نماید یکی از تجار معتقد بود که در امور بازرگانی و تجارتی هیچ عملی نباید بدون نظر و حتی نظر مشورتی اطاق بازرگانی صورت گیرد. در کشورهای مترقی اطاق تجارت حساس ترین نقش را در زندگی تجارتی بازرگانان دارد و بدی و خوبی کار ایشان به اطاق بازرگانی محل بستگی پیدا میکند این بستگی بوسیله قوانین و آئین نامه ها و مقررات مختلف انجام میگیرد که متاسفانه در کشور ما نه سابقه‌ای برای اینکار وجود دارد نه اقدامی برای آینده میشود. مثلا در همین قانون ورشکستگی که در جریان تدوین و تقدیم بمجلس‌است هنوز رسما نماینده‌ای از اطاق‌دعوت نشده و همین نکته موجب نگرانی است و این نگرانی هم براساس روش گذشته پیدا شده. همین چند روز قبل بود که قانون مالیات‌سفته مشکل و زحمت بزرگی برای تجار فراهم کرد و تجار مایلند که در تنظیم قانون تجارت اطاق بازرگانی نقشی اعمال کند یکی دیگر از تجار اظهار داشت که در قانون فعلی باید مثل قوانین بعضی از کشور های‌مترقی بهر یك ازطرفین بدهکار و طلبکار اجازه داده شود کـه مسئله را به حکمیت ارجاع کنند وقبول حکمیت برای طرف مقابل اجباری باشد این حکمیت ها در اطاق بازرگانی یابوسیله اطاق‌بازرگانی بسرعت بموقع عمل گذارده شود و بالنتیجه قضیه در یك مدت‌محدود رسیدگی خواهد شد از طرفی وقتی این کار بعهده اطاق باشد چون‌اطاق در کار تجارت دست دارد و امکانات وسیع برای تحقیق‌دقیق و صحیح در اختیار آن میباشدمیتواند رسیدگی را بدقت انجام دهد و در نتیجـه کلاهـبرداری هـا مطمئنا بدنبال کلاهبرداری در بازارنخواهند رفت بهر صورت در قانون فعلی اگر باین نکته توجه کنند مسلما قدم بزرگی بنفع تجار و امنیت مالی بازار برداشته شده است .

چهار میلیون ریال سرمایه

در دوشرکت جدید بکار می‌افتد

شرکتهائیکه در هفته‌اخیر تشکیل شد عبارتست از شرکت سهامی هورك که برای عملیات عمرانی و تولیدی تشکیل شده سرمایه این شرکت مبلغ یك‌میلیون ریال به مدت نامحدود است‌مدیریت شرکت بعهده آقایان دکتر محمود کشفیان ومهندس سیدحسین‌مدرسی ومهدی شکیبا میباشد دیگری شرکت صادرات پنبه و زیره ایران است‌که برای صادرات وامور بازرگانی و خرید کالاهای صادراتی تشکیل شد سرمایه این‌شرکت مبلغ سه میلیون ریال بمدت نامحدودمیباشد مدیریت شرکت بعهده آقای حاج علی اکبر کاظمی است . در مقابل یك شرکت قدیمی موسوم‌به‌شرکت نسبی‌آ‌محمد علی شهری و شرکاء منحل شد و آقای محمد علی شهری بسمت مدیر تصفیه آن انتخاب گردید شرکت دیگری هم در تهران بنام شرکت سهامی راستی بمنظور انجام معاملات و عملیات بازرگانی مجاز تشکیل شدکه سرمایه‌آن‌مبلغ یك میلیون وپانصد و چهار هزار ریال بمدت نامحدوداست مدیریت‌شرکت بعهده آقایان محمودکثیری‌بیدهندی و غلامعلی محمدی بیدهندی و علی کاظمی بیدهندی و محمد اختیاری بیدهندی واحمد احمدی بیدهندی میباشد .

حفاری نفت در نزدیکی بندرعباس

امروز کسب اطلاع گردید که عملیات حفاری چاه شماره یك کوه «بنیك »که ازچندی پیش از طرف کنسر سیوم آغاز شده بمقدار زیـادی پیشرفت کرده است .

کوه «بنیك» بین بندر عباس و خارك واقع است .

مقامات کنسرسیوم در مقابل این سئوال که تا چه مدت دیگر ممکن است این چاه‌بنفت برسداظهار داشتندچون‌پیشرفت کار بستگی بوضع عمق زمین دارد و این چاه نیز نخستین چاهی است که در این کوه حفر میشود وضع زمین و پیشرفت عملیات را نمیتوان پیش بینی نمود .

عدم توازن اقتصادی بین استانها

عقب‌ماندگی بلوچستان وسیستان، مملکت راباشکال اقتصادی بزرگی روبرو میکند

دربمپور ۱۵۰ درصد بچه‌ها قبل ازیکسالگی میمیرند، حدمتوسط زندگی بین سه الی سی‌وچهار سال است ویك خانواده پنج نفری درسال ۱۵۵ تومان درآمد دارند وهشتاد درصد مردم دچار کرم معده هستند

وضع عمومی اقتصادی ایران‌وایتالیا) شباهت بوضع جنوب‌دارد وعدم توجه بوضع این نقاط مارا باهمان‌اشکالاتی مواجه خواهدساخت‌که‌اینك ایتالیائیها باآن روبرو هستند .

وضع‌بلوچستان وسیستان ودیگر نقاط عقب‌مانده مملکت بحدی‌تاسف آور است که بفوریت میبایست در آن نقاط برنامه‌های فوری بهداشتی وفرهنگی وشهرسازی اجرا کرد.

گزارش‌هائی که مقامات دولتی و سازمان برنامه تهیه کرده‌اند حاکی است‌که درناحیه بمپور بیش ازپنجاه درصد ازبچه‌های دهات قبل‌ازیك‌ـ سالگی‌میمیرند . حدمتوسط زندگی فعالیت‌هائی که دربعضی نقاط‌دور افتاده مملکت ازقبیل بلوچستان و سیستان و کرمان صورت میگیرد نوید میدهدکه‌عدم توازن شدیدی‌که ازلحاظ اقتصادی بین نقاط مختلف مملکت‌وجوددارد‌ازمیان‌برو. درحال‌حاضر دربعضی نقاط مملکت از قبیل نقاط اطراف تهران‌ـشیراز‌واهواز‌وآذربایجان فعالیت بالنسبه بیش ازسایر نقاط استو بعلت وجود راه‌های نسبتاخوب و سطح در آمد بالا سرمایه گذاری خصوصی دراین نقاط نضج وتوسعه بیشتری دارد وهمین عوامل خـود موجب ترقی بیشتر سطح زندگی و درآمد عمومی مردم این مناطق وجلب گروه بیشتری ازساکنین نقاط‌عقب مانده‌باین مناطق میگرددو اگروضع فعلی ادامه یابد مسلما عدم توازن روزبروز توسعه بیشتر خواهدیافت و مشکل لاینحلی بوجـــود آورد که نظیر آنرا درمورد جنوب و شمال ایتالیا می‌بینیم .زیرا مردم جنوب ایتالیا بعلت عدم توازن اقتصادی شمال‌وجنوب دائما از جنوب بشمال مهاجرت میکنندوموجب بروزاشکالاتی در زندگی کار گران‌و مردم استانهای شمالی میشوند .

وضع مناطق بلوچستان وسیستان وبعضی نقاط خراسان از لحاظ‌این عدم‌توازن (البته باتوجه بتنا سب وعمرافراد این‌دهات‌بجای ۵۰الی ٦۰ سال بین سه‌الی۳٤ سال است و فقط درحدود هفت درصد مردم سواد خواندن ونوشتن دارند وحاصل یك هکتار زمین خیلی کمتر ازحاصل یك هکتار درگرمسار و سایر نقاط است ودرآمد سالانه یك خانوار ٥ نفری اززمینی‌که روی آن‌کار میکنند فقط ۱۵۵تومان است ودر سی‌سال اخیر گروه کثیری ازمردم بگرگان و مازندران ودیگر نقاط ایران و یا افغانستان و پاکستان مهاجـر ت کرده‌اند وهشتاد درصد مردم کرم معده دارند واغلب ایشان همیشه بیمار هستند وقدرت کارکردن‌ندارند و اکثریت مردم حتی‌نمیتوانند چند خشت وگل رویهم بگذارند وناچار کف‌زمین‌را میکنند ودربیغوله هازندگی میکنند و فاصله بین‌دهات وشهرها گاه به‌بیش ازدویست متر میرسدو جاده‌ها نیز بسیار خرابست .

وجوداین چنین شرایطی بموازات وجود شرایطی ازقبیل شرایط‌زندگی درتهران ومازنـد ران و گیـلان و آذربایجان وشرایطی که بتدریج‌در خوزستان ایجاد میشود موجب خواهد شد که گروه بیشتری از مردم‌فعال بلوچستان وسیستان دهات خود را ترك گویند و فقط آن‌عده ازمردم‌به هیچوجه‌دارای قوه فعاله نیستندکه‌در بلوچستان بمانند .

خوشبختانه برای عمران این ناحیه مطالعاتی از جانب‌یك‌کمپانی ایتالیائی شروع شده واین‌کمپانی ازاسفند ماه سال‌گذشته متعهد شده است که‌در ظرف دوسال مطالعات اساسی درباره وضع اقتصادی واجتماعی این منطقه بعمل آورد وطرح‌هائی برای عمرانی آنجا تهیه‌کند وضمنا یك‌طرح‌مقاماتی برای تامین بهداشت و احتیاجا ت ضروری دیگر تهیه شده که مورد تصویب قرارگرفته است .

اماقبل ازهرچیز میبایست دراجرای این‌طرح‌ها تسریع بعمل آید و هر چه‌زودتر حداقل آب آشامیدنی سالم و دارو ودکتر و همچنین مدرسه و سایر وسائل اولیه زندگی دراختیار مردم این‌مناطق‌گذاشته‌شودزیراروشن است‌که قبل ازفراهم آوردن ایـن وسائل اولیه ، نمیتوان انتظاراداشت که برنامه‌های اساسی باموفقیت‌روبرو شود .

زهکشی اراضی کویری گرمسار

شورای مطالعات زراعی تصویب نمود که یك سلسله عملیات زهکشی در یك قطعه از اراضی کویری نورالدین گرمسار بعمل آید علاوه‌بر زهکشی از نظر خاکشناسی آبهای تحت‌الارضی وفواصل عمیق زهکشها مطالعاتی در این منطقه صورت‌میگیرد.

فعالیت ضعیف

پس ازچند ماه چند معامله روی اراضی صورت گرفت

وضع اراضی در هفته گذشته کمی بهتر شد و در بورس عباس آباد وکرج وبوسف آباد چند معامله‌ئی صورت گرفت این حرکت گرچه بسیار کندوضعیف‌بود معهذا موجب امیدواری زیاد در بورس اراضی گردید .عده‌ای این حرکت رامومب میدانند وبعضی هم آنراآغـــاز فعالیت معاملات‌زمین بحساب‌میآورند بهر حال این چند معامله پس از رکود چند ماه‌اخیر قابل توجه بود نکته جالب این معاملات این است که خارج از حوزه شهرداری تهران صورت گرفته از جمله در جاده‌کرج معاملات از کیلومتر ٦ ببالا انجام میگرفت‌که مشمول‌عوارض شهرداری عباس آباد است وهمچنین در یوسف آباد و نارمك و تهران نو که همه خارج از حوزه شهرداری تهـران میباشند معاملات صورت گرفت . اما معاملات با قیمت های سابق صورت گرفت ودر بعضی از نقاط نرخ ها صدی پنج تا صدی ده تنزل داشت روی زمینهای داخل شهرو زمینهای تجارتی هیچگونه فعالیتی دیده نشد و نظیر چند ماه اخیر کاملا راکد بود و پیش بینی میشود کـه اگر فعـــالیت روی زمینهای ساختمانی شروع‌شود روی زمینهای تجارتی اثری نداشته باشد .

اعزام دانشجویان نفت بخارج

هفته گذشته شرکت ملی نفت ٤۰ نفراز دانشجویانی راکه‌در مسابقات کسب موفقیت‌کرده‌بودند برای تحصیل در رشته‌های مختلف بانگلستان‌اعزام داشت.

شرکت تصمیم دارد که‌بیست نفردیگر را که‌همگی از فرزندان کارمندان و کارگران شرکت ملی‌نفت هستند درآینده بخارج‌اعزام دارد .

هزینه تحصیل ۳۰تن‌ازاین دانشجویان بعهده شرکت ملی نفت و۳۰نفر دیگر بعهده شرکت‌های‌عامل خواهدبود .

ساختمان فیات شرکت سهامی بازرگانی پیل ـ دروازه‌دولت
تلفن ۳۸٦۳۸ ـ ۳۸٦۳۷ ـ ۳۳٦۰٤
آ ـ ۲٤۰۰۲

بشارت باهالی محترم شهرستان ساوه

عدل ساوه

سرویس هـدل ساوه بـا اتـو کـار هـای بنز همه روزه ساعت ۸صبح و۳بعدازظهر ازتهران بساوه وبالعکس درهمان ساعات‌به تهران مراجعت مینماید نشانی امیریه گمرك جنب پمپ بنزین تلفن ۲۱۳۳٦ ۱ـ۲ آ ـ ۱۵۹۱۵

(کارخانه ماکارونی سازی سه کودك) تحت نظر متخصص‌فن با ماشینهای جدید بدون کمك دست نه قسم خمیر لذیذکه با بهترین اجناس مشابه خارجی رقابت میکند تهیه‌نموده ودر دسترس خریداران میگذارد .
مرکز پخش بعد ازظهرها تلفن ٤۳۰۰۵
۱ـ۲ (۱) آ ـ ۱۵۷٤۵

بهلر

شرکت سهامی خشکه و فولادهای صنعتی
تهران
خیابان خیام ـ شمال پارك‌شهر
تلفن ۲۸۱۸۳ ـ ۵۱٤۸۰
۱ـ۳ آ ـ ٤ ۲٤۰۰

در دومین قرعه کشی بزرگ اموی آبی شرکت فرمائید
اموی آبی ۶۵ جایزه ممتاز هدیه می‌کند
بلیط مخصوص را ازفروشندگان اموی آبی دریافت فرمایید
۱ـ۳ آ ـ ۲٤۰۰٦

پسرگرمی ها دانشتی ها و سرگرمی ها دانشتی ها

باز شیشه موزه راشکستی

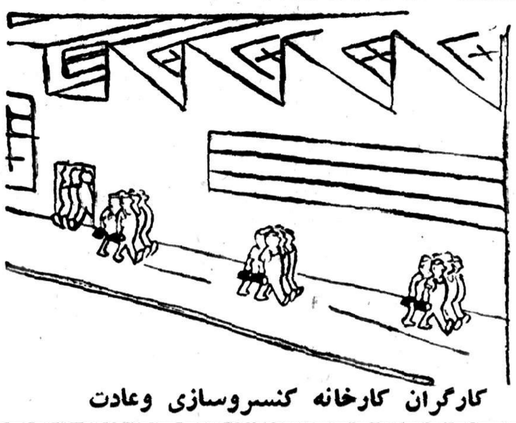

کارگران کارخانه کنسروسازی وعادت

سری شبیه کلاه

انتقاد

وضع کشاورزی

وضع کشاورزان ماکه عامل اصلی زندگی اقتصادی مارا تشکیل میدهد امسال رضایت بخش نیست زیرااز یك طرف تنزل بهای گندم وجو واز سوی دیگر گران شدن بعضی قیمت هااین طبقه زحمت کش مولد ثروت رانگران آینده خود کرده است.

شاید لازم بتذکر نباشد که یك قسمت ازامور زندگی روستائیان از سلف فروشی میگذرد یعنی یکنفر کشت‌کار فلان قریه بعللی که باید ریشه آنرا در پریشانیها وتنگدستی‌های سنوات قبل آنها جستجو کرد همه ساله برای ادامه معیشت ناخود جنس ولوازم روز مره زندگی‌را از فروشندگان‌محل ویا از طریق وام قبلا دریافت می کنند تا باصطلاح در سر خرمن‌حساب گذشته را تسویه نمایند .در اینجا غالبا مشاهده شده که مغازه داران بهبهانه اینکه اجناس ولوازم اولیه معیشت را از راه دور وارد میکنند این اجناس را بقیمت غیر عادلانه و گاهی دوبرابر دردسترس مشتریان زحمت کش خود میگذارند ودر مقابل در سر خرمن هم‌گندم وسایرمحصولات آنها را ارزان تر از بهای معمولی و حتی قیمت تثبیت شده‌ویابهائی که دولت خریداری میکند قبول مینمایندو باین ترتیب یك کشاورز که ماهها در زیر آفتاب سوزان ویا باران و برف وعوارض دیگر طبیعی رنج‌می برد ومحصول تولید میکند غالبا در سر خرمن محصول خودرا باید بمغازه دارها وباوام دهندگان تحویل بدهدو بلافاصله پریشانیها او از یکی دوماه پس از برداشت خرمن آغاز میشودو نکته قابل ذکر اینکه همه خوشبیها وسرت های خاطر کشاورز، همان چند هفته خرمن کوبی وهنگام‌برداشت میباشد که کشاورز باعتبار توده‌های گندمی که برروی زمین انباشته شده ومیباید نصف یا مقداری از آنرا تحویل مالك بدهد باصطلاح نان خود را در روغن دیده روزها آبگوشت سر خرمن را براه میاندازد ولی این رؤیای مسرت انگیز موقتی در موقع تحویل مازاد محصول بفروشندگان‌قریه نابود شده جای خودرابتلخکامی میدهد باری یکی‌از جهات‌کوچ کردن‌کشاورزان ازدهات وروستاها وهجوم آنها بتهران همین است واین کوچ کنندگان غالبا از کشاورزانی هستندکه‌بدلیل مقروض شدن وامید ارزانی جنس در تهران ویافتن کارگریبان خودرا از چنگال فروشندگان محل رها کرده بافروش عوامل کشت وزراعت بتهران حمله‌ور میشوند .

بدبختانه امسال آنطور که مشاهده‌دیدیم وضع بهتر از سالهای‌قبل نیست باین معنی که اگر فرض‌کنیم که محصول همه جا خوب ودچار آفات نشده‌باشد قیمت آن بدلیل ثبات ووضع مشخصی که برای آن بوجود آمده ناچیز می باشد وزارعین‌و خرده مالکین نمی‌توانند زندگی خودرا با آن روبراه کرده آینده خود را روشن ببینند .

اما در باره محصول شتوی که یکی دیگر از ستونهای زندگی ومعیشت کشاورزان برروی آن استوار است آنهم برای‌این‌طبقه‌رویای خوشی‌را در بر ندارد ، زیرا درسال گذشته‌بعلت تزلزل بهای وش(پنبه) ونوسان آن که در اواخر فصل عرضه آن فوق‌العاده پائین آمده، رعایا دچار پریشانی ووضعی اضطراب انگیز شدند تا جائیکه در دهات گفته میشد که قیمت وش باندازه‌ئی سقوط کرده بود که تاحدود بهای تخم پنبه نزدیك‌گردیدو چون بدبختانه خریداران وش درتهران محدود به‌عده‌ئی انگشت شمار یعنی دارندگان چندکارخانه تصفیه پنبه‌بود. وآنها هم باتبانی قبلی هر روز قیمت وش راببهانه نامرغوب بودن پائین می‌آورند غالب رعایا پس از مدتها سرگردانی ومعطلی‌درمحوطه‌این‌کارخانه ها ویا در کاروانسراها قیمت بذر پنبه را که کاشته بودند دریافت‌کرده باوضع ناگوار وقلبی نگران، بدهات خود باز میگشتند .

این موضوع ومشکلات دیگرعوامل اساسی خالی شدن دهات وشهرستانها وفلج شدن قسمتی از کار زراعت ما میباشد واگر بنظر آوریم که پایه حیات اقتصادی وزندگی ملی ما بر زراعت و کشت و زار ها متکی است ، آنوقت عواقب وخیم ودردناك این وضع بیشتر بچشم میخورد .

هر گاه حداقل زندگی برای زارعین فراهم شود و وضع طوری گردد که نان و چای و قند این افراد مولدثروت در مقابل زحمات شبانه روزی تامین شود با آن روح شکیبائی و قناعت و برد باری که در آنها وجود دارد علیرغم ظواهر فریبنده و رؤیای خوشی که در تهران انگیزه هجوم سایرین باین نقطه میشود ،آنها همچنان‌زندگی در روستاها وادامه پیشه کشاورزی را بهر کاردیگر ترجیح میدهند و پا از محوطه دهات خود بیرون نخواهند گذاشت ، در این صورت هم کشاورزان آسوده خاطر شده زندگی کشاورزی‌از این تهدید نجات میبابد و هم راه هجوم این طبقه فعال که در حکم‌ستون فقرات کشور هستند بسایر نقاط مسدود میگردد .

از یك خواننده

اتومبیل کیلوئی

اینروزها در فرانکفورت اتومبیل‌ها را کیلوئی میفروشند .بهای هر کیلو اتومبیل نود فرانك است .

مرد صدودوساله

یکی از اهالی بن بنام هرمان پترز چند روز قبل صدو دومین سال عمر خودرا جشن گرفت . هرمان تاکنون شاهد پنج جنك بوده ولی عجیب آنستکه در هیچیك‌از این جنك‌هاشرکت نکرده زیرا در بعضی‌ها خیلی کوچك ودر بعضی‌ها پیر بوده ودر هرحال‌از جنك وحمل اسلحه معاف بوده است .

کنترل سرعت اتومبیل

در دوسلدروف (یکی از شهرهای آلمان غربی) طبق دستور اداره‌راهنمائی اتومبیل‌ها حق ندارند باسرعت بیش از پنجاه کیلومتر بروند وبرای اینکه قانون‌مزبور کاملا اجراشودششپر ست رادار در اینشهربوجود آمده که سرعت اتومبیل ها را کنترل مینماید.

منع‌شکار

چون شکارچی‌های روسی نسل خرگوش ،قرقاول وگراز را بخطر انداخته بودند طبق دستور حکومت این‌کشور در بیشتر نقاط روسیه تا سال ۱۹۶۰ شکار ممنوع اشده است

تلویزیون جیبی

از چندی باینطرف تلویز یونهای مخصوصی در آمریکا ببازار آمده که میتوان آنرا توی جیب جا داد وهرجا که مایل بود .باخود برد .

ماده جدید

آقای مهندس کنرادفرانسوی،مهندس راه وساختمان،اینروزها کشف‌جدیدی در عالم بنائی ومعماری کرده است بعقیده این آقای مهندس اگر مقداری سیمان وبتون راباهم مخلوط‌نموده ومدت نیم ساعت تحت فشارهزارو پانصد کیلو گرم برسانتیمتر مربع قرار دهند جسم جدیدی‌بدست‌خواهد آمد که استحکام ومقاومت آن‌بسیار زیاد گشته وبمقدار ۸۵ در صدافزوده میگرددوضمنا پس‌ازاستعمال‌نیزهیچگاه خرا ب‌نشده واز بین نخواهد رفت وترك هم نخواهد خورد.

ویتامین ب

گاهی اوقات ویتامین ب یك که در معالجه عده‌زیادی از امراض بکار میرود ،تولید شولهای خطرناکی می نماید وهمین موضوع پزشکان را بفکر چاره انداخت وسه تن از پزشکان فرانسوی مطالعاتی در باره این‌ویتامین بعمل آوردند .طبق نظریه آنهاویتامین ب یك از دو مولکول کاملا متمایز تشکیل شده که یکی از آندو درمعالجه بیماری‌بکار رفته‌ودیگری‌سبب‌شوك می شوك باید داروهای دیگری نیزهمراه ویتامین ب تزریق شود .

آئینه سردکننده

فوسفهای الکتریکی قوی که در سینما وغیره بکار میروند تاوقتی می توانند خوب‌کار کنند که هوا ز یادگرم نباشد وگرنه در غیر اینصورت تولید خطراتی نموده وحتی ممکنست‌تولید حریق نمایندو نیز برای چشم‌تماشاچی ها خطر ایجاد مینمایند .

از چندی قبل شرکت سینمائی ارتور رانك‌انگلستان دستگاه‌مخصوصی بنام «آئینه سردکننده » ساخته که در برابر فوس قرار گرفته وحرارت آنرامیگیرد ونمیگذارد بیش از حد لزوم گرم شود .این آئینه ۹۶ درصد نور وحرارت فوس رااخذ مینماید.

لوله الکترونیك

اینروزها در آمریکا .صحبت ازیك لوله الکترونیکی است که مستقیما وبدون واسطه توربین حرارت رابه الکتریسته تبدیل مینماید .این‌دستگاه که خدمت بسیار مهمی به بشریت می نمایددردوم مه ۱۹۴۹ توسط دکتر سانپیکس عضو آکادمی علوم فرانسه کشف‌شد ودکتر مزبور استفاده از آنرا به صنعتگران فرانسوی توصیه نمودو پس‌ازچندی صنعتگران فرانسوی نیز این اختراع جدید را بآمریکا فروختند .

تاونزند ،هنر پیشه را انتخاب‌کرده است

«دوردنیا» نام فیلمی است‌که هم اکنون مشغول تهیه آن بوده وبااینکه هنوز ببازار نیامده‌ولی سرو صدای عجیبی در دنیا ایجاد کرده است .

یك بار دیگر پتر تاونزند ،مجنون قرن بیستم ،سفر خودرا بدور دنیا شروع کرده اما این بار تنها نیست، کاروانی از فیلمبرداران وبازیگران و کار گردان‌درپشت سروی براه‌افتاده‌اند دلیلش هم‌آنست که‌تاونزند مشغول بازی در فیلمی بنام «دور دنیا» می باشد.

باتاونزند دختر بیست‌و دوساله‌ای بنام مارگریت ژیرار بازی می‌کند مارگریت خواهر دانیل‌داروم می‌باشد

در فیلم «دوره دنیا» ابدا صحنه‌ای از زندگی خصوصی تاونزندوجود ندارد واو این موضوع را در قرارداد خود قید نموده است .این فیلم داستان یك سیاح است تاونزند حتی در هنگام بازی در فیلمی نیز ازدخترهاگریزان است .

نخستین صحنه‌این فیلم دریوگسلاوی نهیه شد ودر آنجا برای اولین بار تاونزند ،لبخندی طبیعی بلب آورد.

پند روز

- عقل انسانرا وادار میکند درباره آنچه که‌لازمست فورا درك نماید ،مدتی فکر کند وچندی بعد بفهمد.

هربرت هوور

- پایان کتابها انسانرا به تفکر وامیدارند.

کریستوفرمورلی

- بردباری نخستین قاعده زندگی مشترك بشمار میرود .

هلن کلر

- کتابها همیشه راست نمیگویند و بنابراین شما همیشه میتوانید آن قسمت را قبول کنید که موافق عقیده شما است.

- کسانی در زندگی خوشبختند که از راه راست منحرف نگشته‌اند .

- امید بماحیات تازه و شادمانی میبخشد .

- بیکاری خواهر فقر است .

- هیچ رنجی بدون گنج نمی‌ماند.

- سعادت بدر منزل کسی نمی آید، بلکه انسان باید بدنبالش برود .

- روزها تند وتند میگذرند و با گذشت خود، بما میگویند (از فرصت استفاده کنید .)

تازه وارد

شخصی تازه وارد شهری شده مشغول گشت و گذار بود که یکی جلویش را گرفت وگفت: آقا معذرت میخواهم ، ممکنست بفرمائید امروز چه روزی است؟

تازه وارد کمی فکر کرد و گفت : واله نمیدانم، چونکه تازه واردااین‌شهر شده وباروزهای آن آشنائی ندارم ، لطفا ازیکی دیگر بپرسید .

جوجه کباب

روزی علی بخانه دوستش رفت ،دید سرسفره نشسته ومشغول خوردن جوجه کباب است . دهان‌علی از دیدن جوجه‌کباب آب افتاد وگفت :

- رفیق چراتنها میخوری ؟ بما هم تعارفی بکن !

دوست علی جواب داد: بجان تو معذورم چونکه جوجه‌کبابرا زنم بمن داده‌وبدون‌اجازه‌او نمیتوانم مهمان دعوت کنم !

احمق‌ها

اولی- دیگر حوصله‌ام ازدست این اشخاص احمق سر رفته ، تصمیم گرفته‌ام که‌بعداز این در خانه ام را بروی تمام اشخاص احمق ببندم.

دومی بافیافه حق بجانب : خوب آن وقت خودتان چطور داخل خواهیدشد.

قول

اینمرد که‌همیشه مست و لایعقل بخانه میرفت ، یکروز بدوستش‌رسید و گفت :

خبرداری یانه؟ بپسرم قول داده‌ام که دیگر مست بخانه نروم

دومی- خوب، پس‌دیگر مشروب نمی خوری !

اولی- چراجانم ، ولی بقول خود وفادارم .

دومی- چطور، هیچ نمی‌فهمم .

اولی- خیلی ساده است دیگر بخانه نمیروم !

استفاده

شخصی بیکی ازهتل‌های درجه یك رفت وپس ازدوروز وقتی صورت- حساب راپیشش آوردند، ازتعجب نزدیك بود سکته کند . در صورت حساب نوشته بود :

- گرمابه روزی صدریال ، چلومرغ روزی دویست ریال، شنادر استخر روزی صدو پنجاه ریال وو...

مسافر باتعجب گفت :ولی آقامنکه از هیچکدام استفاده نکرده‌ام .

مدیر هتل لبخندی زد وگفت : آقا تمام اینها دردسترس شمابود، می خواستید استفاده کنید !

نمایشنامه جالب

آنشب ، نمایشنامه یکی‌ازنویسندگان تازه کار رانمایش میدادند ، پس‌از پایان نمایش ، یکی‌از نویسندگان معروف نزد نویسنده جوان رفت واز سن اول نمایش تعریف زیادی کرد. نویسنده‌که غرق شعف‌و شادی شده بود پرسید :

- قربان ، بعقیده شما بقیه‌نمایشنامه چطور بود ؟

نویسنده معروف سری تکان داد و گفت : متاسفانه در بقیه نمایشنامه خواب بودم !

معالجه

زن که‌برای عیادت شوهرش به - تیمارستان رفته بود دکتر باو مژده دادکه شوهرش معالجه شده است . زن باتعجب بدکتر گفت :

-چه‌میگوئید‌آقای دکتر ، اوکه‌معالجه نشده ودلیلش هم‌اینست که هرچه اصرار میکنم ، نمیخواهد بامن بخانه بیاید .

دکتر- اتفاقا همین موضوع‌بزرگترین دلیل برمعالجه‌شدن اواست .

سینمای خوب

احمد برفیقش میگفت : نمیدانی این سینمائی که‌من مشتریش هستم چه سینمای خوبی است ، فیلمهایش‌آنقدر خوب است که‌بمحض شروع آدم‌خوابش میبرد وتادوساعت راحت و آسوده میخوابد !

پنج سؤال از شما

۱-مادر شاهپور اول نامش چه بود ؟

۲-کدامیك از شعرا وسایل سفره‌اش از زر ناب بود؟

۳- این شعر از کیست ؟

کمند مهر چنان پاره کن که گر روزی
شوی زگرده پشیمان بهم توانی بست

۴- بزرگترین قمار باز جهانگی بود وگارش بکجا انجامید ؟

۵-زشت ترین خدای یونان‌قدیم‌که‌زیباترین الهه یونان را بزنی گرفت کی بود ؟

جواب ازشماره قبل

۱-گودال ماریان در اقیانوس کبیر به عمق ۹۷۸۰ متر

۲-گنجهای امپراتوری رم بود که خسرو پرویز تصرف کرد .

۳-از صائب تبریزی .

۴- ارشمیدس

۵-رمولوس.

جدول کلمات متقاطع شماره ۱۰۳۶

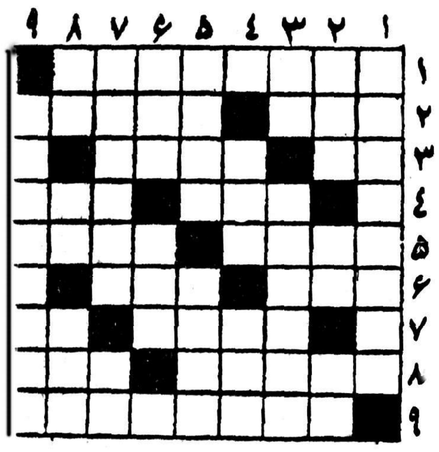

افقی: ۱- قهرمان یکی از کتابهای معروف که مظهر خیال پرستی وساده لوحی است ۲- در مدرسه برای بازی میگیرند ودر زندگی برای دوستی - از فرق سرتا پنجه پا ۳- رنگش را سرخ و بینی‌اش را ازگل وصف کرده‌اند - از استانها ٤- مثل اینکه اگر مهمانی را باین اسم بنامند لذیذتر میشود - جای طبیب ٥- محبوبه ژیگولو در اصطلاح خودش - حکیم ودانشمند و روحانی زرتشتی ٦- از اتومبیلهای ساخت شوروی - پرستار فرنگی ۷- چون آشکار نیست لابد پنهان است - مکان ۸- در موقع بستن اماکن فساد تعدادی از آن نیز به غنیمت گرفته میشد - از سلاحهای مخرب زمینی و دریائی ۹- کتاب معروف بالزاك در وصف مردی که میتوانست همه چیز بشود و هیچ نشد .

عمودی : ۱- در موسیقی برای سنجش ارتعاشات بکار میرود ۲- تن پوش به نازکی (وهم وزن) خیال - خوردنش را از مردم آزاری بهتر شمرده‌اند - از مصالح ساختمانی و کلاسی ! ۳- جنس قوی - هنوز هم مدادش معروف است ٤- برای سیر عالم هپروت میزدند - تروتازه٥-چپ است‌امادوتانمی‌بیند - گرانبها ٦- نگاه‌دلداربجان دلداده میزند - از لوله‌های دستگاه گوارش ۷- جاسوس معروف آلمانی در جنك بین‌الملل اول - پیشوای مذهبی ۸- تپه بی‌پایه - علم‌الابدان- باآن هم کفش میدوزند هم کت ۹- از مسابقات قهرمانی که در زمان قدیم در ایران رونق بیشتری داشته است .

جدول . کلمات متقاطع شماره ۱۰۳۵

افقی : ۱- خزف - کامبیج ۲- طارم - نشان ۳- نقطه - ترب ٤- کو- بهترین ٥- او - فی ٦- لاشخور - مه ۷- درك - لیفه ۸- ویار-حقیر۹- لبلاب - دنج .

عمودی : ۱- خط - کالدول ۲- زانو - اریب ۳- فرق - اشکال ٤- مطبوخ - را ٥- مه - ول٦- ان - تفریح ۷-مشتری - فقد ۸- یاری - مهین ۹-جنبنده - رج .

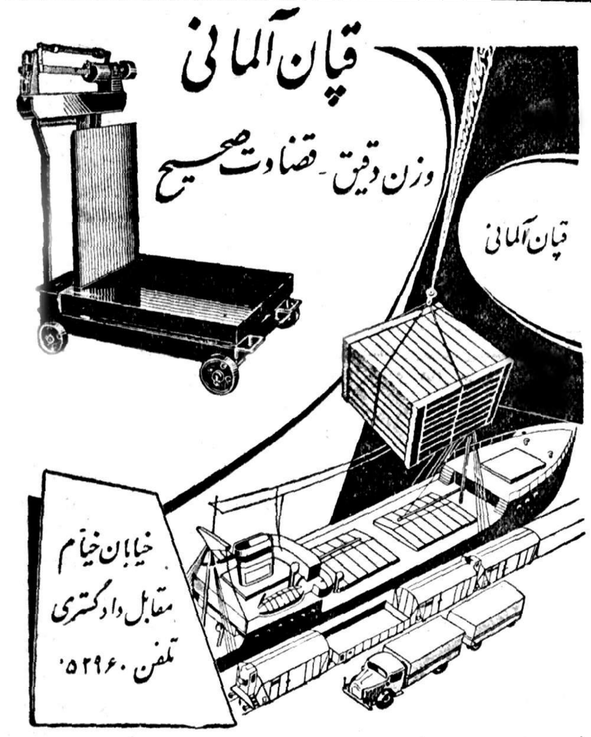

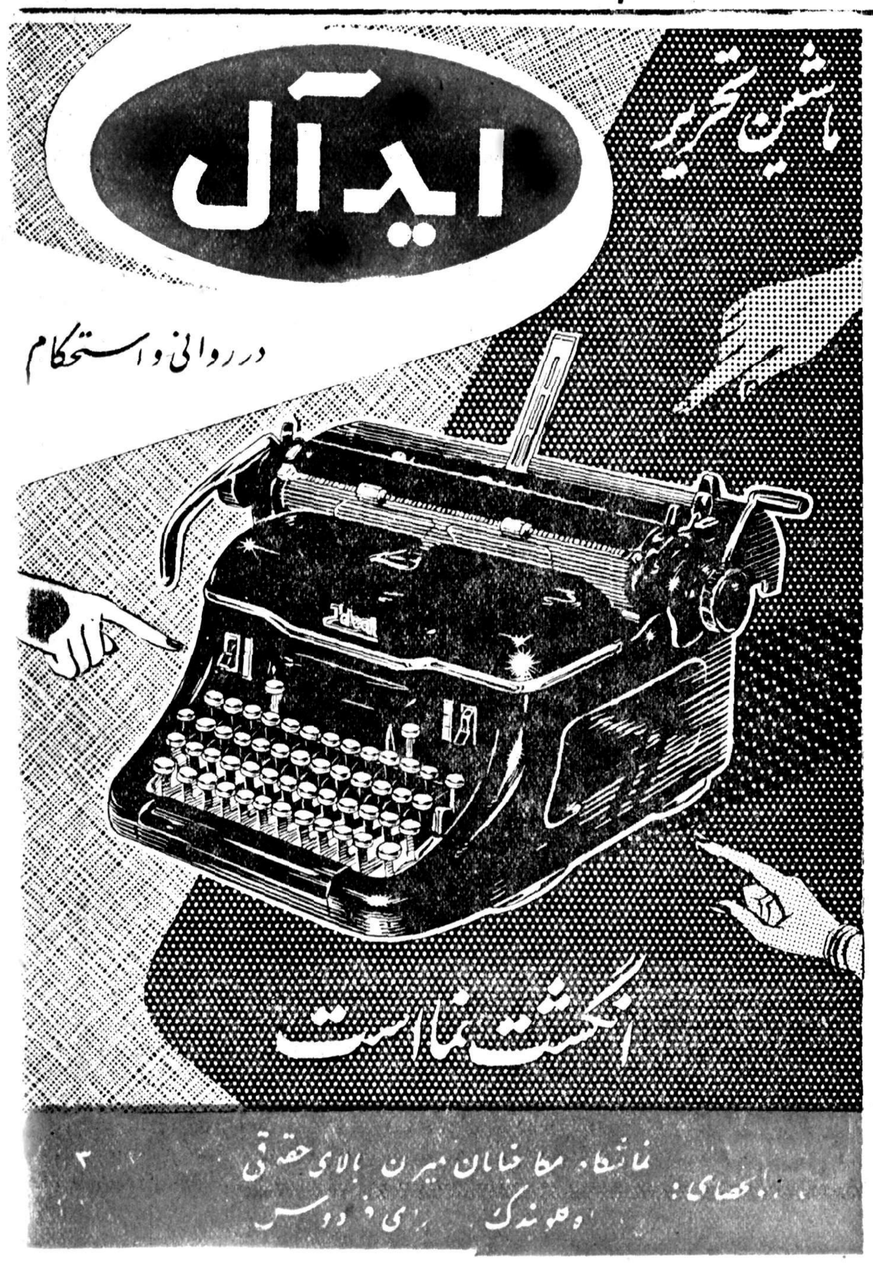

بخاری آب گرم کن
POLAR
پلار
اصفهان
آ-۲۰۹۷۲ ۷-۲۵

نوبت دوم آگهی مناقصه

پیرو آگهی مناقصه شماره ۱۹۵۵ - ۱۹ر۶ر۳۷ موضوع خرید ششصد تن کود دونم مرغوب حیوانی مخلوط‌گاوی وگوسفندی برابر نمونه موجوده تحویل درمحوطه موسسه اصلاح نباتات ورامین چون تاآخر روز ۶ر۷ر۳۷ بیش ازدو فقره پیشنهاد بدفتر موسسه‌نرسیده بود که‌برطبق ماده ۱۴ آئین نامه معاملات‌دولتی پذیرفتن‌آنهامقدور نبوده لذابرابر صورت جلسه مورخه۶ر۷ر۳۷ موجوده درپرونده مربوط آگهی قبلی باهمان شرایط برای مدت ده روز دیگر تمدید میگردد‌که‌طالبین‌پیشنهادات خود رادرپاکت سربسته ولاك ومهر شده که روی آن جمله(پیشنهادفروش ۶۰۰ تن کود حیوانی دونم مخلوط گاوی وگوسفندی) ذکر شده‌باشد تا آخر روز پنجشنبه ۱۷ر۷ر۳۷بیوست فیش پرداخت معادل پنج درصدبهای کود پیشنهادی بحساب شماره ۲۸۸۰ این موسسه دربانك کشاورزی ایران شعبه مرکز ویا قبض صندوق موسسه درمقابل اخذ رسید بدفتر موسسه تسلیم دارند .

پیشنهادات رسیده در ساعت ده صبح روز شنبه ۱۹ر۷ر۳۷ دردفتر موسسه بازوقرائت خواهدشد

حضور پیشنهاددهندگان درجلسه مناقصه آزاد است .

رئیس موسسه اصلاح نباتات‌ورامین
مهندس صفدر شهروزی
آ-۲۴۰۱۰

قدردانی وتقاضای تشویق

امضاء کنندگان زیر مالکین بلوك سلگی نهاوندوظیفه خود میدانند که اززحمات وفعالیت شبانه روزی آقای ابوالقاسم قائمقامی رئیس ثبت اسناد واملاك نهاوند که در نهایت بی‌نظری اقدامات لازم برای فراهم آوردن موجبات واگذاری زمین بجمعیت شیر وخورشید سرخ جهت ساختمان خانه برای آسیب دیدگان زلزله معمول وشخصا در محل براهنمائی مالکین همت گماشته‌اند تقدیر واز مقامات ثبت کل ووزارت دادگستری تقاضا داریم برای ترغیب دیگران ایشان‌را تشویق‌فرمایند .

کاظم سلگی -اصلان یاوری - علی حسین سلگی - محمد ولی سلگی -فتح‌الله سلگی - علی پاشا سلگی - علیمراد جعفرپور - ایرج سلگی - عباس پارسا - اردشیر سلگی - علی‌بابا جعفرپور سلگی -

پشتوانهٔ زندگی شما

فرشهای ثابت وبادوام شرکت سهامی فرش وطن است
نشانی خیابان شاه چهارراه اردیبهشت
تلفن ۴۷۸۱۳

آدلائی استیونسن

Herald Tribune NEW YORK

بلوك شوروی را سکوت‌ناراحتی فراگرفته

آدلائی ا. استیونسن، رهبر حزب دمکرات آمریکا اخیرا ازمسافرت ۷هزار میلی خود باتحاد شوروی مراجعت کرد وقسمت اول گزارش سفر اوراکه شامل مصاحبه باخروشچف بود درشهریورماه مطالعه کردید. این دنباله گزارشهای استیونسن است‌که پس ازبازگشت ازاروپا نوشته است

وضع اردوی کمونیست چگونه است ؟امپراتوری استالین پنج‌سال پس‌از مرك استالین در چه حال است ؟

من در مقالات قبلی گفتم که خروشچف و همکارانش درکرملین دنیای کمونیست را بنحوی‌انحصاری تعبیر میکنند ـ بدین معنی که آنچه درآنجا میگذرد ارتباطی به ما ندارد . ولی این مسئله که‌ما چگونه بامور میّنگریم برای آنها بسیار اهمیت دارد ، حتی بیش از روابط خوب باغرب ، که‌خروشچف میگوید خواهان آنست ولی برای بدست آوردن آن کار زیادی نمی‌کند .

مقصودمن از امپراتوری استالین سرزمین وسیع بین آلبانی وآلمان شرقی تاچین است. در اینجابیش از یك سوم جمعیت دنیا زیر فرمان یك دوجین دولت‌های یك حزبی‌که «در راس» آنها شوروی قرارگرفته است ـ زندگی میکنند . و این دستگاه عظیم امپراتوری در قرن انحطاط و سقوط امپراتوریها یك اشتباه میباسی تاریخی است .

سکوت ناراحت

استالین قلمرو خودرا بصورت امپراتوری ساخت وآنرا مانند یك امپراتوری اداره کرد. وی کشور هائی راکه زمانی مستقل بودند عملا تبدیل به ایالات دولت اتحاد شوروی نمود. سپس نوبت تجربه نیکیتا خروشچف در مورد آزادی نسبی ، آشتی با تیتو ونهضت ضد استالینی ـ و نتایج انفجاری این تجربه در انقلابات مجارستان و لهستان در اکتبر ۱۹۵۶ رسید.

خروشچف نامی نیز برای بلوك شوروی پیدا کرد ـ «کشورهای مشترك المنافع سوسیالیست» ـ که حاکی‌از تغییری در روابط بلوك بود. ولی تحمیل مجدد انضباط و تاکید بر تسلط شوروی بر بلوك‌و حملات سخت بر « تجدید نظر طلبی» از آنوقت تاحال شعارسیاست شوروی شده است. تیتو باردیگر مورد طعن ولعن قرار گرفت،ناکی و سایر میهن پرستان مجارستان اعدام شدند و امروز سکوت‌ناراحتی بر صحنه شرق حکمروائی میکند.

دنیای کمونیست مانند همه امپراتوری هائی که شامل ملل مختلف‌اند پرازتناقضات‌وناسازگاری ها است،وعجیب نیست اگر در چنین دستگاه عظیمی علائم ناراحتی از نو هویدا شده باشد . علامت‌سئوال بزرك ، چین سرخ است وروابط شوروی وچین . چین مائوتسه‌تونك مسلم بسیار مهم ـ و شاید قاطعی ـ در سیاستهای داخلی و خارجی دنیای کمونیست برعهده دارد .

ولی قدرت روزافزون چین در خاور دور تنها چیزی نیست که رهبران شوروی را نگران‌میسازد. مارشال تیتو استقلال خود را از مسکو دهسال پیش اعلام کرد و ما شورش آلمان شرقی در ۱۹۵۳، از نبرد آزادی دلاورانه و غم‌انگیز مجارستان و« انقلاب‌اکتبر» لهستان در ۱۹۱۶ را شاهد بوده‌ایم.

لهستان متفاوت

من بهر کس که این روزها به شوروی میرود توصیه میکنم که‌در سرراه خود به میهن در لهستان توقف کند . زیرا این‌امر ذهن او را از این تصور که سرزمین‌های پشت‌پرده همه مانند هم هستند آزاد خواهد ساخت . ما چندین روز در ورشو بسر آوردیم و سپس درطول دهکده های زیبای لهستانی (آنجا که ماشین هنوز جانشین اسب نشده است) بطرف جنوب و کراکوی راندیم که‌یك شهر دوست داشتنی قرون وسطائی است و جنك بآن صدمه‌ای نزده است . شب را در تفریحگاه کوهستانی زاکوپان گذراندیم واز آنجا بطرف پراك رفتیم . ولی فقط پس‌از چند ساعت در ورشو برما محقق شد که لهستان امروز یك کشور کمونیستی با تفاوت زیاد است .

نخستین چیزی که شخص را تکان میدهد خود ورشو است. این شهر باستانی زیبا بنحوی‌معجزآسا از میان خاکسترهایش برخاسته است. نازیها آنرا خانه بخانه و منظما خراب کردند و اکنون لهستانیهای شیفته آنرا درست‌مانند آنچه بود خشت‌به خشت‌و سنك به سنك ساخته‌اند .

شخص از میان ورشوی آباد شده بااحترامی خاموش میگذرد. احترام به‌این‌کار عظیم و جاویدان‌و به غرور ، احساس و جسارت و شهامت مردم آن . و «کتو»ی آباد نشده (محله یهودیان) مدتهای دراز یادآور مهیب قتل عام‌وحشتناك نیم میلیون یهودی خواهدبود .

هوای تازه

در لهستان شخص هوای سیاسی بکلی متفاوتی را از شوروی یا دول اقمار دیگر تنفس میکند . مثلادر آلمان شرقی فشار روز افزون کمونیستها به حد انفجار رسیده است وهرماه ۲۰ هزار تن به غرب پناهنده میشوند. ولی در لهستان فشار از انقلاب بدون خونریزی اکتبر تخفیف یافته است، انقلابی که روسها را دور کرد وولادیسلاو گومولکا را از زندان به مسند قدرت‌نشاند . ترك‌مخاصمه گومولکا با کلیسا متزلزل است، ولی‌لهستان هنوز «کاتولیك ترین کشور در اروپا است » وهر روز در مدارس یك ساعت تعلیمات دینی اجباری است .

قسمت اعظم زمین‌های زراعتی از صورت اشتراکی بدرآمده و به زراعت خصوصی تخصیص یافته است و نتیجه آن نیز افزایش زیاد محصول و مواد غذائی بوده است. دادوستد آزاد تا حدی رواج‌دارد و مغازه‌های خرده فروشی خصوصی زیاد است ، اگر چه چندان پر رونق نیست. مهاجرت امکان‌دارد و تماس باغرب در بعضی زمینه ها فعالانه از طرف رژیم تشویق می شود .

(ناتمام)

MANCHESTER GUARDIAN

چیانکایشك فرموزرا بصورت استان نمونه میآورد

خبرنگار منچستر گاردیان‌که اخیرا از تایپه مراجعت کرده‌گزارش زیررا ازوضع سیاسی واجتماعی آخرین پایگاه کوئومین تانك تهیه کرده است.

معاون رئیس جمهور چین ملی دست هایش را بهم مالید و ضرب‌المثلی را بزبان آورد: بیرون، قطرات ریز باران روی شاخ درختان میریخت و یك پیشخدمت کنار در ایستاده بود. وی گفت : «مردم ما ضرب‌المثلی دارند: ابلهانه است‌اگر بخواهیم شخصیت اشخاص را از رنگ و چهره ایشان دریابیم»

ماقبل از آنکه وضع غیر عادی را که چین ملی در مسائل‌بین‌المللی پیش گرفته است مورد مطالعه قرار دهیم خوبست سعی کنیم که از رنگ چهره حکومتی که فرموز را اداره میکند عبور کنیم و حالت واقعی این حکومت را دریابیم .

از لحاظ سیاسی چنین بنظر میرسد که فرموز متعلق به هیچکس نیست زیرا پس از شکست ژاپن و اخراج ایشان از فرموز مسئله مسترد ساختن این جزیره به چین هرگز حل نشده است. اما در عمل جزیره فرموز آخرین پایگاه حزب کوئومین‌تانك که شهرت بدی درجهان دارد شناخته شده است. فساد و عدم کفایت و نادرستی عامل عمده اخراج کوئومین‌تانك از خاك اصلی چین بود ولی اگر یك نفر تازه وارد بفرموز میخواهد همین وضع نازیبا را در آنجا هم به‌بیندداشتباه میکند. سران چین ملی میخواهند خاك اصلی چین را مجددا بتصرف خود درآورند و در این راه گرچه گاه باعدم موفقیت از طرف امریکائیان راهنمائی شده‌اند و کوشش دارند که فرموز را بعنوان یك استان نمونه درآورند و نشان دهند که تغییر کرده‌اند، در این سرزمین ده میلیون نفر چینی زندگی‌میکنند که دو میلیون نفر ایشان هنگام شکست چین ملی از خاك اصلی به فرموز آمده‌اند .

اصلاحات ارضی

آنها دراین راه تا حدی موفق شده‌اند. حکومت ظلم و فشار قبلی مدت هاست از میان رفته و اینك چین ملی بنحو غیر قابل انتظاری باکفایت تمام اداره میشود. از جمله زمین ها را بین زارعین تقسیم کرده‌اند و به صاحبان قبلی اراضی، سهام دولتی و سهام زمین داده‌اند که بعضی بدبینان میگویند دست کمی ازتملك اراضی وسیع ندارد . اجاره املاك زراعتی تقلیل یافته و صنعت ترقی کرده است و حتی بعضی صاحبان سرمایه های خارجی را وادار کرده‌اند که در قمار چین ملی شرکت کنند و موازنه تجارتی فرموز با کشور های خارجی خوب است و باآنکه امریکائیان کمك قابل توجهی باین جزیره میدهند‌وبهمرلفته وضع اقتصادی خودشان نامسا نیست .

اگر از بالای تپه‌ای به تایه (پایتخت چین ملی) نگاه کنید متوج این پیشرفت میشوید. در همه‌جا آثار فعالیت به چشم میخورد و یك جنگل از لوله کارخانه ها در اطراف شهر دیده میشود و این کارخانه ها همه چیز از سوزن گرفته تاجیب میسازند. منظره شبیه یك ژاپن‌کو است .

از این وضع همه مردم فرموز، چه اهالی بومی و چه اهالی چین اصلی استفاده میبرند و گفته‌میشود که سطح زندگی در این سرزمین در سراسر شرق نظیر ندارد .

فسادکمتر

اما از لحاظ روحی شاید نتیجه باین اندازه درخشان نیست. فساد تاآن حد که در یك اجتماع چینی امکان پذیر است از میان برداشته شده اما حکومت چین ملی رویه آزادی خواهانه‌ای‌ندارد. این‌حکومت یك دسته معین است. البته نباید فراموش کرد که بالاخره چیانك کای‌شك این جزیره را تحت اشغال خود دارد و باین جهت باآنکه کار های مربوط باستان فرموز در دست مردم خود فرموز است پست های حساس را اعضای موثر حزب‌کوئومین تانك که همه از چین آمده‌اند در دست دارند . من‌در فرموز علائم یك فاسیونالیسم قوی را ندیدم ولی همینقدر میتوان گفت که فرموزی ها از تسلط کوئومین‌تانك چندان راضی نیستند .

همچنین میتوان استدلال کرد که چین ملی هنوز در حالت جنگ است و در چنین شرایطی بایدبعضی محدودیت ها را به مردم تحمیل کرد. آیا ژنرالیسیم چرچیل در زمان جنگ نظیر همین محدودیت ها را به‌مردم انگلیس تحمیل نمیکرد. اما بهر حال هدف اصلی حکومت چین ملی حفظ بقای خودش میباشد و حزب کوئومین‌تانك نیز یك حزب دولتی است و مملکت هم یك

بقیه درصفحه پانزدهم

مقالات وگزارشهای خارجی

The Economist

مشکلات خاورمیانه‌حل‌شدنی نیست

سازمان ملل متحد باید فعالیت‌های خودرا درخاورمیانه یك کاسه‌کند ویك نوع سفارت کبری دراین منطقه بوجودآورد

باید باین نکته توجه داشت که‌آینده ملك حسین بهیچوجه ارتباطی باوقایع عراق‌ندارد وحال آنکه انقلاب عراق‌هنگام شروع‌خود عکس‌العمل شدیدی در عمان بوجود آورد .ملك حسین فعلاباکمال شجاعت کوشش‌دارد که‌مقام‌خودرا بعنوان آخرین باقی مانده سلسله هاشمی‌حفظ کند .

وی رل خودرادر نمایش‌خاورمیانه‌خوب بازی کرده است ولی اردن نمیتوان بدون تغییر بزندگی خودادامه دهد و اگر لازم است که این تغییر بدون حادثه‌ای روی دهد باید اجازه داد که مردم اردن خود سر نوشت خـود را تعیین کنند و درباره‌آینده‌خودتصمیم بگیرند.و یك‌قسمت‌ازاین‌تصمیم باین‌امر مربوط میشود که‌آیا اردن‌باید بعنوان یك کشور مجزا بزندگی خودادامه‌دهد یا نه ؟

اماباتوجه باختلافات شدیدی که بین اردنی هاوجوددارد‌نباید تصورکرد که بتوانند باین زودی درباره‌مشکلات مملکت خودبایکدیگر توافق کنندوگر چه قوای انگلیسی ممکن‌است بزودی ازآن کشورخارج شود این‌اقدام‌بخودی خودمسائل ومشکلات راحل نمیکند ، مشکل اردن یك قسمت‌ازمشکل بزرك دنیای‌عرب‌است.اگرسه‌ماه‌پیش تصورمیشد که‌دنیای عربی درمدت کوتاهی بصورت یك کشور متحد درخواهد آمد اینك باید این خیالات‌مشکل رااز نظردور کرد واکنون که اشفتگی لبنان متدرجا از میان میرودوانقلاب عراق بـر جای خود استوار میشود روابط دنیای‌عرب نیز صورت جدیدی بخود میگیرد ولی باروشن شدن وضع می‌بینیم که‌بسیاری ازمسائل دنیای عرب حل شدنی نیست وباحداقل میتوان گفت که‌بآسانی حل شدنی نیست .

بارسنگین

یکی از عواملی که باید مورد توجه قرار گیرد خود عبدالناصر است . حکومت مصر. قبلا وعده کرده بود که عوامل داخلی را علیه دولت ها تحریك نخواهد کرد ولی عبدالناصر باین وعده وفا نکرد واینك نیز در عمان وکویت مشغول تحریك است (صرف نظر ازفعالیتهائی که‌درسودان وسایرنقاطمیشود)ورادیو های‌قاهره شدیدا مردم را تحریك می کنند .

ضمنا وقایع تابستان گذشته هم‌نشان داده است که حکومت بر استان سوریه چندان کار آسانی نیست‌و اینك درقاهره‌متدرجا متوجه‌میشوند که سقوط اردن هم ممکن است بار تازه‌ئی بوجود آورد زیرا اردن با سی‌میلیون لیره کسربودجه سالانه خود وسائل ترك مخاصمه آن ،لقمه چربی نیست .

دو این ضمن عراق هم نشان داده است که چندان میلی به الحاق به جمهوری متحده ندارد ودر واقع انقلاب عراق موجب شده است که اعراب پس از چندین سال که چشم هایشان بقاهره دوخته شده بود ، سرشانرا بجانب دیگری برگردانند واز این گذشته مصر با آنکه هنوز مرکز روحانی دنیای عـرب است چیزی ندارد که به عراق واردن و لبنان وحتی سوریه بدهد .

راه عراق

انقلاب عراق موجب سقوط ولیم هاشمی در عراق شد ولی روابط اردن ومصرراهم بکلی تغییر داد واینك اردن‌دیگرکشوری‌نیست‌که مصری ها دوراه‌خود بطرف بغداد لرزان‌بتوانند آنرا بتصرف خوددرآورند .اما مفهوم این گفته آن نیست که عراق بصورت گفه سنگینی در دنیای عرب درآمده بلکه مفهوم آن این است که‌عراق براه خود میرود نه‌راه مصر .

آنچه که‌درحال حاضر دراردن لازم است این است که کشور مزبور مسائل خودرا بطرق آرامتری حل‌کند. نیروی انگلیس نمیتواند همیشه در حومهٔ عمان بماند ومردم آن کشور را علیه انگلستان تحریك کند و اصولا وجود ایشان دراردن هم زیاد ایجاد اطمینان نمیکند .معذلك نمیتوان‌انتظار داشت که‌ملك حسین تا هنگامی که همسایگانش علیه او تحریك میکنند از قوای انگلیس بخواهد که آن کشور را ترك گوید .

اینك این سئوال پیش آمده است که آیاهامرشولد وسازمان ملل‌میتوانند امنیت وصلح رادر خاورمیانه حفظ کنند. بنابگزارش هامرشولدعبدالناصر حاضر است فقط یك پست ارتباطی سازمان ملل‌در دمشق برقرار شود ولی هدف‌اصلی هامرشولد آنست که یك نوع سفارت کبرای سازمان ملل در قسمت عربی خاورمیانه بوجود آورد وازنزدیك تحولات این منطقه را زیر نظر سازمان ملل متحد قرار دهد . این چنین اقدامی نمیتواند درمقابل طوفان سیاسی که این منطقه‌وخصوصا اردن را تهدید میکند مقاومت نماید . ولی این نکته را نباید فراموش کردکه هم‌اکنون سازمان ملل درخاورمیانه بیش ازهرنقطه دیگر جهان فعالیت دارد وقوای سازمان درسینا وغـزه مستقر است وناظرین درلبنان مشغول کارند وسازمان مهاجرین نیزفعالیت وسیعی دارد واگر این تشکیلات باهم یك کاسه شود شکل قابل توجهی‌بخود خواهد گرفت .

آیا اگر این‌تشکیلات بایکدیگرارتباط بگیرند عبدالناصر مخالفت خواهدکرد؟ بهرحال این امکان وجود دارد کـه سازمان ملل متحد بتواند تشکیلات‌خود رایکی کند وباین ترتیب اولا اجازه دهدکه انگلیس‌ها اردن راترك گویند و ثانیا مردم اردن نیز برای حـل مشکلات خود آزادی بیشتری پیدا کنند .

امادراین مورد نمیتوانیم خودرافریب دهیم که‌سازمان ملل متحد میتواندجلوی انفجار احتمالی‌اردن رابگیرد ویا آنرا ازبقیه دنیای عرب جدا سازد . مسئله این‌جاست که‌مشکل را چگونه حل کنیم که‌به حیثیت بین‌المللی و ملی برنخورد والبته سازمان ملل‌متحد این کار رابهتر میتواند انجام دهد، امادرهر حال قسمتی ازمسئله کـه عبارت از چانه‌زدن خاورمیانه با غرب است بجای خود باقی خواهد ماند وما فقط‌میتوانیم نیش مسائل خاورمیانه را بکشیم

اکونومیست

The New York Times

ناصر کنترل‌خودرابر سوریه‌محکم‌میکند

درتشکیلات جدید جمهوری متحده عربی همه قدرتها ازقاهره سرچشمه خواهدگرفت

روز چهارشنبه گذشته هشت ماه تمام ازاعلام اتحاد مصر و سوریه گذشت. تشکیل این جمهوری جدید با ۳۰ میلیون جمعیت درآغاز به عنوان یك واقعه مبارك تلقی شد که‌بسیاری مسائل راحل خواهد کرد. یکی از این مسائل وضع متزلزل اقتصاد مصر بود ودیگری امکان تسلط کمونیستها بر سوریه .

اکنون جمال عبدالناصر در نظر دارد جمهوری خودرا متحدتر ـ اگرنه جمهوری‌تر ـ سازد .

گزارشهای راجع به‌عمق و میزان این تغییرات روشن نیست ولی‌در یك امر اتفاق نظر وجود دارد :

پرزیدنت عبدالناصر کنترل سخت تری برسوریه برقرار خواهد کرد.

حکومت مرکزی

اخبار مربوط به‌این تحولات نخست در روزنامه‌های مصری که تحت‌اختیار دولت‌اند منتشر شد .

بموجب این گزارشها دستگاه حکومتی جدید جمهوری عربی از رئیس جمهور، معاونین رئیس جمهور و یك کابینه مرکزی ترکیب خواهد شد.وشوراهای اجرائی بریاست وزرای کابینه امور استانهای شمالی (سوریه) و جنوبی «مصر» رابرعهده خواهد گرفت .

در تشکیلات فعلی‌ها معاون رئیس جمهور و وزرای جداگانه ـ باستثنای وزرای خارجه وجنك برای دو پایتخت پایتخت جمهوری‌وجوددارد وعبدالناصر هرچندگاه دوبکی از پایتخت هابسر میبرد. ولی ازاین پس قاهره تنها پایتخت جمهوری متحده خواهد بود.

در اخبار روزنامه‌های مصری‌اشاره ای به‌پارلمانهای ملی که بموجب تشکیلات کنونی میبایست در هر یك از دوناحیه تشکیل یابد نشده است. پارلمانهای سوریه ومصر پس از اعلام جمهوری متحده منحل گردید.

روزنامه الجمهوریه مینویسد علت این تغییرات آنست که « تجربیات عملی مشکلات همکاری و طرح ریزی را بین دوناحیه در تشکیلات فعلی نشان داده است که بموجب آن درهر

بقیه درصفحه پانزدهم

پیروزی دوگل وماریان (مظهر جمهوری فرانسه)

لوشته : انور خامه

-۱۳۴-

خلاصه داستان

صادقخان شقاقی پس از اینکه با توطئه آقا محمد خان قاجاررا بقتل میرساند ادعای سلطنت می کند و آذربایجان را تصرف و قزوین را محاصره مینماید فتحعلی شاه و حسینقلی خان برادر او هردو عاشق مریم یکی از زنـان آقا محمد خان هستند اما مریم حسینقلی خان را دوست دارد ، حسینقلی خان نگیمیاگر مرموزی بنام ملا بارانـی اعتقاد دارد و میخواهد بکمك او بوصال مریم برسد ولی گیمیاگر نیز در خفا دلباخته مریم است و برای ربـودن او نقشه میکشد . ولی در هنگام اجرای این حیله دستگیر میشود . شاه و حسینقلی خان به جنك صادقخان میروند . دلاوری بنام‌ذوالفقارخان‌عاشق‌طرلان‌دختر حاکم‌فراباغ‌و رقیب صادقخان است .

بیگلربیکی هر قدر ملاباراني را شکنجه می کند نمی تواندو را وادار باعتراف نماید . بعدا او را بخانه میرزا شفیع می فرستد تا با حیله از او اقرار بگیرد .

وقتی باین حقیقت پی بردم نکته دیگری برای من آشکار شد . یه کردم تاز مانیکه کاظم زنده است ممکن نیست مریم بمن محلی بگذار وحاضر بزناشوئی بامن گردد .بنابر این یك راه‌بیشتر وجود نداشت آن ایـن‌بود که کاظم را بکشم واین رقیب سر سخت را از میان‌بردارم. من از کودکی با زندگی وحشی ومحیط جنگلی خوگرفته بودم . اخلاق مردمان وحشی در روح من نفوذ کرده ویایگزین شده بود . وقتی بـه نتیجه‌ای میرسیدم فورا تصمیم میگرفتم واین تصمیم هرقدر سبعانه و بیرحمانه بود . بدون تردید ودودلی باعزم واراده استوار آنرا بمرحله عمل درمی‌آوردم .

وقتی تصمیم گرفتم که کاظم را بقتل برسانم بدون تامل دست بکار شدم .چندین نقشه برای قتل اوکشیدم ولی بدبختانه هرکدام از آنهابا تصادف عجیبی مواجه گردید وباعدم موفقیت روبرو شد. هر دفعه رقیب من با وضع معجزه آسائی از دامهائی که برای او میگستردم نجات مییافت . مثل این بود که دست تقدیر هم با من مخالف بودو نمیخواست من بکام دل خود برسم ،رفته رفته این اتفاقات پیاپی کاظم ومریم ودیگران را متوجه ساخت که مبتکر این نقشه‌های خونین وخطرناك من هستم .همه یقین کردند که من کمر بقتل کاظم بسته ام وتا او را نکشم دست برنخواهم داشت .اما آنها کاری نمیتوانستند بکنند. از من میترسیدند .میدانستند من در سیاه موقعیت خوبی دارم و اگر بمن حمله کنند ممکن است اسباب زحمت خودشان بشود .

بالاخره پدرومادر مریم نشستند وفکرکردند وباین نتیجه رسیدند که‌این اقدامات من‌برای دست‌یافتن برمریم است. اگرمن کمربقتل کاظم بسته‌ام برای اینست که بوصال مریم برسم بنابراین بهتراست‌زود تر آنهابا هم عروسی کنندتاآب پاکی‌روی دست من‌ریخته شود.

آنها فکرمیکردند که‌وقتی این عروسی انجام‌گرفت دیگرامید من مبدل بیاس خواهدشد وبی‌کار خود خواهم رفت.

باین منظور عروسی آنهارا جلو انداختند وقتی روز عروسی معین شدو خبرآن بگوش من‌رسید مثل این‌بود که‌دنیارا بسرمن خراب کرده‌باشند .دیگر حال وروزم رانمیفهمیدم. مثل دیوانه‌ها شده‌بودم. دوروز ودوشب نه‌چیزی خوردم، نه‌خواب بچشمم رفت. آخرسر تصمیم گرفتم بهرقیمت هست این عروسی رابهم بزنم. اماهرقدر فکرمیکردم نمیدانستم بچه‌طریق میشود اینکار را انجام داد. عقلم بجائی نمیرسید. راهی برای‌این‌کار پیدانمیکردم.

روز سوم بود که من بدون خواب و خوراك در گوشه‌ای افتاده بودم‌وبه بدبختی خودم می‌اندیشیدم ناگهان فکری‌مانند برق بخاطرم خطورکرد. کمی دقت‌کردم دیدم بهترین راه برای جلوگیری ازعروسی وازبین‌بردن کاظم‌همین است . فوراتصمیم گرفتم که‌این نقشه‌را اجراکنم. نقشه‌شیطانی که‌من کشیدم این بود که کاظم را متهم به توطئه برای قتل شاه‌کنم . یقین‌داشتم که رقیب من‌ازاین اتهام جان سالم بدرنخواهد برد زیرا میدانستم که بجاه نسبت‌باطرافیان خود خیلی‌بدبین وبدگمان است‌وچون درگذشته یکی دوبارهم نسبت بجان اوسوءقصد شده دراین‌مورد بسیار سخت‌گیر است وهرکس چنین احتمالی درباره اوبرود فورادستور قتل‌اورا صادرخواهدکرد. اتفاقا روز یکروز قبل‌ازآنروزی که‌قراربود عروسی‌مریم وکاظم برپاشود شاه دستجات سواران قراچوخای را سان میدید . فرصت بسیار مناسبی بود تصمیم گرفتم درموقع سان‌خودرابشاه برسانم واجازه عرض حضوری بگیرم باو بگویم‌که یکی ازسواران باین‌نام ونشان قرابینی دربغل پنهان نموده‌است و قصد دارد اورابقتل برساند. »

دراینجا ملاباراني قدری سکوت کرد. مثل این‌بود که‌میخواهد نفسی تازه کند یاااینکه خاطرات عجیب گذشته خودرا خوب بیاد‌بیاورد. پس‌از لحظه‌ای دوباره شروع بصحبت کردوگفت:

« بله،پدر. نقشه بسیار مشگل وخطرناکی بودممکن‌بود خودمرا هم بکشتن دهد. اماآدم عاشق که‌عقل‌ندارد وازخطر نمیترسد. من‌عاشق بودم ، آنهم عاشقی که‌مرك‌رابرجدائی ازمعشوق ترجیح میداد. علاوه براین آنهمه تحقیر توهین و روشهای ناهنجار روح مرا عاصی کرده بود . من حالت حیوان وحشی راداشتم که‌درتنگنا گیرکرده وبرای حفظ جان‌خود ازهیچ‌کاری روگردان‌نیست. بهمه چیز حمله میکند ومیخواهد هرچه‌دراطراف اوست بدرد وپاره‌کند .

بااین روحیه من تصمیم‌گرفتم نقشه‌شیطانی خودرا بهرصورت هست‌عملی کنم. حتی یك‌لحظه نیزدراجرای آن‌تردید وتامل نکردم.

یك هفته گذشت. کاظم ومریم‌خودرا برای عروسی آماده میکردند خویشاوندان وآشنایان آنهاتدارك مفصلی برای این عروسی میدیدندمیرفتند، می آمدند . الثالیه جهیز را میخریدند . گل و گیاه ووسائل تزئین‌را فراهم مینمودند . تمام مردم‌ده‌به‌آنها کمك میکردند. گوئی‌همه دراین عروسی شریك و سهیم بودند. امامن‌بدبخت درگوشه وکنار آرام‌وبی‌صدا ناظر این صحنه‌ها بودم ودردل برای‌آنها خط ونشان میکشیدم.

بالاخره روز سان فرارسید. سواران فوج‌ما همه‌سروصورتها راصفا داده لباسهای خودراتمیز کرده واسلحه های خویش راصیقل داده بودند ، همه غیراز من میگفتند ومی‌خندیدند وشوخی میکردند.

کاظم ازهمه آنها خوشحال‌تر وخندان‌تر بود. زیرا مطمئن بودکه فردا بوصال مریم خواهدرسید.

سایر سواران نیزهمه این‌موضوع رامیدانستند وباو شادباش میگفتند واورا شاه‌داماد خطاب میکردند .

اما من‌بینوا دردلم خون میخوردم وپیش‌خودم دندان قروچه میرفتم و با جسارت هرچه تمامتر خودرا برای انجام نقشه‌ای‌که‌درنظر گرفته بودم‌آماده میکردم .

سرانجام سان آغاز گردید. شاه واطرافیان اوآمدند ودرمقر خود قرار گرفتند. سواران بانظم وترتیب شروع بحرکت کردند من چون ارشد فوج خودم بودم جلوتر ازسایرین حرکت‌میکردم.

همینکه نزدیك مقرشاه رسیدم ناگهان ازصف خارج شدم وبطرف شاه پیش‌رفتم. شاه‌ابتدا وحشت نمودوخیال کردقصدسوئی درباره‌اودارم. اما فورا من‌بخاك‌افتادم‌و تقاضای عرض حضوری نمودم.شاه اجازه‌داد . جلو رفتم وباصهارت وجسارت تمام‌آنچه فکرکرده‌بودم بشاه گفتم.

شاه از شنیدن این‌سخنان رنگش تغییر کرد. قیافه‌اش درهم رفت مرا مرخص‌نمود. بعدبعنوان‌سردرد سان راتعطیل نمود وبه‌عمارت اختصاصی خود بازگشت .

چند دقیقه بعدناگهان فراشان شاهی ریختند وکاظم راگرفتند ودستهایش رابستند وبحضور شاه بردند. بیچاره رنك وروی‌خودرا یکلی باخته بود . بفراشان التماس میکرد. برای‌آنها قسم‌میخورد که‌هیچ گناهی‌نکرده وبی‌تقصیر است .

ولی آنهاگوششان باین‌حرفها بدهکار نبود. اورا بهرنحوی بودگشیدندو بحضور شاه بردند. من‌درآنموقع درگوشه‌ای ایستاده وباشوق وشعف فراوان باین منظره مینگریستم. توی‌دلم قندآب میکردند.

حالا دیگرانتقام همه‌ناکامی های خودم راگرفته بودم . یقین داشتم که شاه فرمان قتل اورا صادر خواهدکرد. مطمئن بودم که‌عروسی کاظم بعزا مبدل خواهد شد وتمام آن دمو دستگاهی راکه برای عیش وعشرت چیده‌اند به‌ماتمکده مبدل خواهد گردید ضمنا امیدوار بودم که وقتی کاظم ازبین رفت مریم دیگر چاره‌ای ندارد جزاینکه بزناشوئی بامن رضایت دهد .باخود میگفتم ازدل برود هرآنکه ازدیده برفت . کاظم‌تازنده است مریم اورا دوست دارد .اما وقتی که مرد وخاك شد کم‌کم عشق اواز دل مریم هم بیرون خواهد رفت .آنوقت من‌او رابزنی خواهم گرفت وبمراد دل خویش خواهم رسید .

خلاصه دراین افکار غوطه‌ور بودم که ناگهان ازنو همان فراشان باردوگاه وارد شدند وپس از آنکه از فرمانده ماچیزی پرسیدند بسراغ من‌آمدند ومرا نیز بهمان ترتیب گرفتند ودستهایم را وبطرف بارگاه بردند .حس کردم که کاظم درحضور شاه موضوع توطئه راانکار کرده ومرا متهم بدروغگوئی وتهمت وافترا نموده است . در بین راه خود را آماده کرده بودم که جلو روی او قسم بخورم و دروغهائی که بهم بافته بودم با جسارت‌و زبان بازی باثبات برسانم . اماوقتیکه وارد بارگاه شدم ،قیافه غضب‌آلود شاه وهیبت وهیمنه دربار از یکطرف ،گریه وزاری وجزع وفزع کاظم ازطرف دیگر چنان مرا تحت تاثیر قرار داد که جرئت و جسارت من خلل یافت و بکلی خودرا گم کردم .نمیدانم چطور شد که وقتی شاه ازمن موضوع راپرسید واستفسار نمود برخلاف تصمیمی که گرفته بودم مجبور باعتراف‌شدم وحقیقت‌را آنطورکه‌بود برای اوشرح دادم .

شاه دستور داد ماهردو نفر رااز دربار بیرون بردند وفراشان ماراکشان‌کشان بعمارت خلوت آوردند ودرآنجا دست وپا بسته‌بگوشه‌ای افکندند و منتظر دستور شاه شدم دقایق هولناکی بود من و کاظم هردو منتظر بودیم به بینیم شاه چه دستوری میدهد . او مطمئن بود که آزادش میکنند وبه من فحش ودشنام میداد ولعنت ونفرین میفرستاد .امامن احتمال زیاد میدادم که شاه دستور قتل مرا بدهد . باوجود این آنچه مرابیشتر رنج میداد این‌بود که کاظم راآزاد میکنند واو باخیال راحت مریم محبوب مرا تصاحب خواهد کرد وسالها از لذت زناشوئی بااو برخوردار خواهد بود .

این دقایق دشوار ورنج باربهر ترتیب بودگذشت .بالاخره میرغضب آمد وبمااطلاع داد که شاه دستور داده است هردوما را بطناب بیاندازند .کاظم بیچاره وقتی این‌حرف راشنید نزدیك بود سکته کند .زبانش بند آمد. رنگش مثل گچ سفید شد.بازبان الکن التماس میکرد ،دست بدامن فراشها ومیرغضب میشد .بیگناهی خودرا شرح میداد .استدعا میکرد لااقل بگذارند یك دفعه نامزد ومادرش را به‌بیند .اماآنها گوش شنوائی نداشتند .فقط میگفتند اگر وصیتی دارید بکنید مادستور داریم همین حالا کارشما راتمام کنیم وفرمان شاه راهم نمیتوان بتاخیر انداخت .باید فورا اجرا شود.

اطلاعات هنری

بازهم ازسالوادور دالی

آخرین مقاله دالی دریك روزنامه اسپانیائی

من دیوانه نیستم .پزشك امراض روحی من بمن اطمینان کافی داده است .ازپنج‌سال پیش تا کنون دکتر «روماگز» همه هذیانهای‌مرا تحت بازرسی در آورده است . نتیجه‌ای که‌او گرفته اینست که مغز من یکی‌از منظم‌ترین مغزهائی است که‌وی تاکنون تحت مطالعه قرار داده‌است .

من هرروز تغییر اندیشه میدهم اما هرروز اندکی بیشتر «دالی» میشوم .

صنعت اصلی شخصیت من همان می‌کردم وغلطان غلطان بزمین عجیب وغریب‌بودن من‌است .این می‌افتادم .اینکار را ازسر ذوق غرابت غالبا مربوط به‌احساس عدم نمی‌کردم زیرا ناگزیر بودم بر مسئولیت نیست بلکه مربوط به‌هر کسی‌است که‌شخصیت‌های گوناگون داشته‌باشد .من درهمه‌امور آدمی متضاد هستم .

من این نیازهراس‌آور وپرتسلط را درخوداحساس‌میکنم که‌میخواهم مردم متوجه من‌باشند .این‌نیازرا ازدوره کودکی تاکنون احساس میکنم .ازهمین‌رو وقتی که‌در دبیرستان‌شبانه‌روزی درس‌می‌خواندم باشند ازبالای پلکان خودم راپرت

بریژیت باردو و هنرپیشگان گناهکار

-بریژیت هنر پیشه ای گناهکار است ...

این عقیده صدها هزار مرده ی‌است که بانظر انتقادی به عملیات وحرکات ب.ب گربه مشهور فرانسه مینگرند ولی آیا این موضوع حقیقت دارد؟

من‌نمیدانم باین سئوال چه جواب بدهم .زیرا خیلی‌هاموافق وخیلی‌ها مخالف خواهند بود .ولی آنچه برای همه آشنایان بریژیت مسلم است‌این استکه او زنی احساساتی است .

او بشدت احتیاج به عشق دارد ،و باهمین شدت ونیازنیز به مردان‌مورد پسندش عشق میورزد .عشقی که همه چیز زندگی او را تحت‌الشعاع قرار میدهد، برای او عشق قسمتی اززندگی نیست ،بلکه همه زندگی است روزه اودیم شوهر سابق بریژیت هم در آغاز ازدواج باوی ،باهمین بحران مواجه شد ودانست که این دخترك آتشپاره میخواهد او را در انحصار خویش قرار دهد و شاید بخاطرهمین بود که یکسال از ازدواج آنها نگذشته .با دختری بنام «آنت‌استروی برك »دانمارکی روی هم ریخت و از بریژیت جدا شد.شاید او زندگی با معشوق تازه خودرا دلپذیر تر وبی دردسر تر از عشق دختری میدیدکه که جهانیان او را گربه وحشی‌خطاب‌می کنند .

ب.ب.شکست خورد ولی ژان لوئی تومنتیگنانك توجه‌اورا بخود جلب کرد،آنها در فیلم «وخدا زن راآفرید» (فیلمی که‌بریژیت راجهانیان‌بخاطربازی درآن نفرین کرده‌اند» باهم شرکت داشتند).

در این فیلم صحنه‌های زننده‌ای وجود داشت که از زیر دست سانسور چیها بسلامت نگذشت ب.ب. برای تبرئه خود میگوید :

بمن گفته بودند ،احساس خودرا بمشوقم بروی صحنه بیاورم وآوردم، چه گناهی دارم اگر اینگونه عشق میورزم ؟

بریژیت دختری که برای دوست داشتن میمرد و مردی را می خواهد که پیوسته در کنارش باشد.،اینك در آغوش مردی است که تمام‌لحظاتش راصرف او میکند ،وهر دقیقه باو اطمینان میدهد که باو تعلق دارد.یکی ا زدوستان بریژیت میگوید :

اگر ازهمه‌چیز بگذریم وبخواهیم‌ب.ب. را از چشم عادی ببینیم ،او یك زن به تمام معنی است ،زنی که بهر مردی برای عشق ورزی دست میدهد وفکر می‌کند که مرد دلخواه را پیدا کرده است ، یك لحظه خوشحال است‌ولی لحظه دیگر پی میبرد که امیدش برباد رفته است وآن مرد هم شبیه دیگران است .

حالا دیگران میخواهند فکر کنند که او هنرپیشه هوسران وولگردی است، باشد. اینهم جوابی است بآن حرف بریژیت که میگوید :

«هر مردی برای من عشق دیگری بهمراه می‌آورد.»

هنروحشیان

ماه قبل کتابی تحت عنوان فوق در فرانسه‌منتشر شد .در نخستین سطر این کتاب که بقلم «کلودوروی» می باشد ،نوشته‌شده .

«امروز دیگر هنر وحشیان وجود ندارد ،زیرا خود وحشیان موجود نیستند .در اینکتاب در باره،سنگتراشی ها ،نقاشی‌های‌ابتدائی، حجاری‌وحشیان بحث شده است . در این کتاب‌نوشته شده:

«هیچگاه یکنفر وحشی نمیگوید : میخواهم یك اثر هنری بوجود آورم بلکه فقط وفقط بخاطر سرگرمی‌خود وبرای اینکه «کاری انجام دهد» به نقاشی ویا مجسمه سازی میپردازد .

این کتاب بحث دقیقی است درباره هنر سیاهان‌آفریقائی ومردم استرالیا» وزلاند جدید وگینه جدید وغیره ودر باره نیم تنه‌ها ومجسمه‌های چوبی و عاج وبرنزی حیوانات بحث شده است ضمنا تصاویری از هنر وحشیان و قبایل‌نیمه متمدن در اینکتاب چاپ شده وبفهم مطالب کمك زیادی می نماید بسیاری از اینگونه آثار امروزه در موزه‌های اروپا وآمریکا وجود دارد .)

تصویری که در این صفحه ملاحظه می‌کنید ماسکی‌است از عاج که‌بوسیله یکی از هنرمندان نیجریه ساخته‌شده است.

برنارد شاو

...برنارد‌شاو ،نویسنده بذله‌گو وشوخ انگلیسی ونمایشنامه نویس معروف در سال ۱۸۵۶ در «دوبلین» پایتخت ایرلند متولد شد .پس از چندی تحصیل در شانزده سالگی در بنگاهی مشغول بکار شد ولی بعداز چهارسال بلندن رفت تا در آنجا دنباله کسب را بگیرد .

در لندن پس از مدتی چون روحیه خودرا باکسب موافق ندید بنویسندگی پرداخت واز این‌راه بزندگی پرداخت، در اینموقع کارهای شاو در روزنامه ها منحصر بود به انتقاد ؛برتاترها.. شاو ،طی اینده‌ره تا سال ۱۸۸۳ پنج داستان نوشت که هیچکدام رامنتشر نکرد .

درسال۱۸۹۲ نخستین نمایشنامه او بنام (خانه‌های مردهای‌بیوه) انتشار یافت .

کثرت کارهای برنارد‌شاو ، ازاوائل قرن بیستم شروع میشودوآنها یك سلسله نمایشنامه‌هائی است ازقبیل «اسلحه ومرد» «پیشه‌خانم‌وارن» ولی برنارد‌شاوبااین نمایشنامه وانتشار آنها شهرتی کسب نکرد پس ازجنك بین‌الملل اول نمایشنامه معروف«سنت جون»شاو را باوج شهرت رسانید واز آن پس روز بروز بر معروفیت ومحبوبیت برنارد‌شاو افزوده‌گشت . اثر برنارد شاو عموما جنبه های انتقادی شدید دارد وهمه چیز وهمه کس را مورد حمله قرار داده است . «بازبان شوخی هرچه در دل داشته بی پروا گفته است » .

برنارد‌شاو ،در باره آثار خود می گوید :باید عادت کنید که نوشته‌های مرا تا دهسال وهرسال دو مرتبه بخوانید ! ..

عادات عجیب مردان بزرك:

بالزاك :نویسنده معروف فرانسوی هروقت میخواست داستانی بنویسد مدت شش هفته یادو ماه دراطاق‌میماند وتمام پنجره‌هارا می‌بست ودراین‌مدت روزی ۱۸ساعت کارمیکرد ولباس او جامه گشاد بلندی ازشال کشمیر بود وشب کلاه مخملی نیزبسر میگذاشت ، شبها، فقط درروشنائی شمعی کار میکرد ودائما قهوه میخورد .

ویکتورهوگو : شاعرو نویسنده فرانسوی بیشتر دراطاق قدم میزد وفکر میکرد وهمین که موضوع منقور یا منظومی را در خاطرخود آماده میکرد همان طور ایستاده مینوشت واوراق نوشته رادرهم وبرهم باطراف‌خودروی میز میپراکند .

بتهوون : موسیقی دان‌بزرك آلمانی عادت داشت که آثار خودراروی پاکت های کهنه یاکنار روزنامه‌ها بنویسدو همیشه مقداری ازاین کاغذها در جیب داشت .

امیل زولا :نویسنده بزرك فرانسوی همیشه پیش‌از شروع بکار حتی در روزهای روشن شمعی‌می‌افروخت و هیچکس دلیل این‌کاراورا نمیدانست ، اگر هم کسی سبب اینکار اوراجویا می‌شد ، حرفهای در هم وبرهمی میزد .

باینطریق سایه پرچم برسر اشخاص میافتد

خدمت نظام وظیفه چگونه آغاز میشود، بچه ترتیب انجام میگیرد ومشمولین ازچه راه بخدمت احضار میشوند

اطلاعاتی برای آنهاکه میخواهند نحوه تعیین وضع وتکلیف خودرا بدانند

امروزه درمملکت ماخدمت نظام وظیفه جزء مهمی اززندگی جوانان را تشکیل میدهد وبرای آنها مسئله قابل توجهی است ولی مشمولین درجریان مراجعه برای خدمت باروشن شدن وضع مشمولیت، ازنظر نداشتن اطلاعات کافی بااشکالاتی مواجه میشوند ومقداری ازوقت آنها تلف میگردد. مقاله زیر میتواند برای اینگونه مشمولین وهمچنین کلیه کسانیکه با نظام وظیفه سروکار دارند راهنما باشد.

در روزهای اخیر سربازگیری مشمولین نظام وظیفه تمام شد و باین ترتیب‌احتیاجات‌مراکز آموزش ارتش دردوره اخیر تامین گردید .

مشمولین مذکور از طبقه‌مشمولین عادی میباشند که معلومات وسوابق تحصیلی آنها کمتر ازدیپلم متوسطه میباشد .

مشمولین دیگری که با اداره نظام وظیفه‌زیاد در تماس‌میباشند‌مشمولین فارغ‌التحصیل هستند که آنها نیز از نظر اعزام بخدمت بدو دسته میشوند. یکی‌مشمولین‌فارغ‌التحصیل پزشك و دیگری کلیه مشمولین فارغ‌التحصیل‌اعم‌از دیپلمه،لیسانسیه، مهندس و دکتر (غیراز پزشك) .

مشمولین عادی

مشمولین عادی هر چهارماه یکبار احضار میشوند وبعداز اینکه خودرا به حوزه های مختلف نظام وظیفه معرفی کردند فورا بمراکز آموزشی ارتش جهت گذرانیدن دوره‌های آموزشی اعزام‌میشوند.این مشمولین درارتش زندگی جدیدی را که‌ضمن آن اطلاعات جالب توجه و مفیدی کسب میکنند آغاز مینمایند ، نکته ایکه در احضار مشمولین عادی مورد توجه است اینست که عده‌ای ازاین قبیل مشمولین که‌اغلب ازاهالی‌دهات و ولایات مختلف کشور میباشند بمنظور تهیه کار و عدم شناسائی از نظر جلب به خدمت وظیفه به تهران روی می‌آوردند که دراین مورد اداره نظام وظیفه در مواقع سربازگیری مکررا اعلامیه صادر میکند ودر مورد جلب این قبیل مشمولین تاکیدات لازم‌بعمل‌می‌آورد. وگاهگاه اتفاق میافتد که بدنبال اعلامیه های مذکور کامیونهای سربازگیری در خیابانها براه میافتند وکارگران وبیکارانی راکه درکنار خیابانها اجتماع کرده‌اند به اداره نظام وظیفه دعوت میکنند تا وضع مشمولیت آنها مورد رسیدگی قرار گیرد و اتفاقا آنها غالبا مشمولینی هستند که‌بنابگفته خود ازمحل اقامت خویش بتهران آمده اند تا شاید کارهای بهتری بدست بیاورند ولی بنابه اظهار اداره نظام وظیفه‌این آقایان باید قبل ازهراقدام وتصمیمی وضع مشمولیت‌خود را در محل‌خود تعیین کنند که اولا احترام به قوانین خدمات ملی و میهن بگذارند و از طرفی باماموربن اداره نظام وظیفه عمومی‌همکاری‌صمیما نه‌داشته‌باشند. مشمولین عادی در دهات و قصبات‌و شهرستانها وسیله نمایندگان‌اداره نظام وظیفه‌وباهمکاری‌ماموربن‌وزارت کشورو اداره آمار در سنین مقرر بخدمت احضار وبمراکز مربوطه اعزام میشوند .

فارغ‌التحصیلان

فارغ‌التحصیلان که خودرا باداره نظام وظیفه معرفی میکنند ویاوسیله نظام‌وظیفه احضار میشوندهمانطورکه اشاره شد بدو قسمت تقسیم‌میشوند یکی فارغ‌التحصیلان پزشك‌میباشند (اعم از پزشك ،دامپزشك ،داروساز ودندانساز) که بنابر احتیاجات‌اداره بهداری ارتش ازمیان آنها عده‌ای وسیله قرعه انتخاب‌و به بهداری ارتش اعزام میگردند .مشمولین مذکوربس‌از دیدن دوره‌های‌آموزشی جهت خدمت درادارات بهداری‌ارتش درنقاط مختلف بدرجه ستوان دومی مفتخر وخدمت خودرا بپایان‌میرسانند

سایر فارغ‌التحصیلان

بغیر از فارغ‌التحصیلان پزشك از میان کلیه مشمولین فارغ‌التحصیل تعدادی برابر احتیاجات دانشگاه نظامی از طریق قرعه انتخاب و به دانشگاه اعزام میشوند . فارغ‌التحصیلان مذکورقبل‌از اینکه‌موعد قرعه کشی فرا رسد خودرا باداره نظام وظیفه معرفی میکنند وبااراءه برك ارزشی تحصیلی که از طرف وزارت فرهنك صادر و به نظام‌وظیفه ارسال میشود تقاضای‌شرکت درقرعه کشی را مینمایند ،این مشمولین‌به دادگاه مربوطه‌اعزام میشوند که‌از نظر شرایط لازم برای خدمت یا معافیت یعنی موضوع کفالت‌وموارد پزشکی‌و سلامت مزاج به پرونده مشمولیت آنان رسیدگی میشود. پس ازاینکه دادگاه مشمولین رااز نظر خدمت درارتش حائز شرایط یافت پرونده بشعبه فارغ‌التحصیلان نظام‌وظیفه برمیگرددودر آنجابرك آماده بخدمت تاتاریخ قرعه کشی داده میشود که این برك بمنزله معافیت موقتی تاهنگام قرعه کشی میباشد.

صبح زود روز قرعه کشی‌چندین دستگاه اتوبوس که قبلا وسیله‌اداره نظام وظیفه تدارك دیده‌شده است کلیه مشمولین را از میدان ارك‌به‌دانشگاه نظامی واقع در سلطنت آبادمیبرد در آنجا ضمن سخنرانی که‌ازطرف رئیس اداره نظام‌وظیفه درمورد نحوه قرعه‌کشی وتامین احتیاجات ارتش بعمل‌می‌آید قرعه‌کشی انجام میشود .قرعه‌کشی بدین ترتیب است که‌بتعداد کلیه شرکت‌کنندگان حاضر درسلطنت آباد قرعه تهیه‌میشود ودرمیان‌قرعه‌ها بتعداد احتیاجات ارتش قرعه‌هائی بنام «سرباز» وبقیه قرعه‌های «پوچ» نامگذاری شده‌است که‌این قرعه‌ها درکیسه‌ای قرار میگیرد وپس‌از اینکه خوب مخلوط شد قرعه‌کشی شروع میشود ودیگر بسته‌باینست که‌هرکس کدام قرعه رااز داخل کیسه بیرون‌بکشد. وشاید بایك حرکت انگشت در کیسه برنامه زندگی مشمولین فارغ التحصیل بطرز فوق‌العاده جالبی تغییر کند!

بهرحال کسانیکه قرعه پوچ‌خارج میکنند ۵سال معافند ودیگران بخدمت سربازی میروند .

موضوع معافی

معافیت ازخدمت نظام‌وظیفه غالبا بدوصورت انجام میگیرد یکدسته مشمولین معیوب هستند وازنظر فقدان یکی‌از اعضاء ویا ابتلا به بیماریهائیکه قدرت خدمت رااز مشمول سلب میکند مورد معاینه کمیته پزشکی ارتش قرار گرفته وچنانچه بیمار تشخیص داده‌شوند به‌نسبت شدت بیماری‌آنهابرگهای معافیت موقت یادائم به آنها داده میشود وبرای مدت محدود یابراز همیشه ازخدمت زیربرچم معاف میگردند.

قسمت دیگر معافیت تکفل است که‌بنابر مقتضیات وداشتن شرایط لازم شامل زن‌و فرزند، پدر ازکار افتاده، مادر، جدوجده وامثال آن میگردد که‌این قبیل معافیت‌هانیز تاموقعیکه‌سن‌مشمول به۲۵سال‌نرسیده باشد موقتی است وباید چنانچه مشمول همواره متکفل است‌سال بسال برك معافیت موقتی اوتجدید بشود تادرسن ۲۵سالگی برك‌ذخیره که‌بمنزله معافیت دائمی است به‌او تعلق بگیرد.

عده کثیری ازمشمولین عادی‌که درتهران ضمن سربازگیری جلب میشوند اهالی دهات هستند که درجستجوی کار بتهران آمده‌اند

نیازمندیها و آگهی های کوچک

استخدام میشود

دکتر دارو سازیا مجاز کار آزموده ورد نیاز است تلفن ۲۲۲۶۸ آ ـ ۱۵۹۲۱ ا ـ ه

استخدام

دبستان ملی اعتماد بدونفر مربی ودکستان ویکنفر معلم زبان‌انگلیسی ای کودکان نیازمند است . نشانی خیابان ایرانشهر شمالی ـ تبهای خیابان کامیار ـ دبستان ملی تماد تلفن ۴۷۶۲۵

۱ـ۲ آ ـ ۱۵۹۲۹

به‌چند نفر دیپلمه هنرستان فنی احتیاج است که‌درتمام وقت یا حقوق مکفی خدمت‌نمایند به تلفن ۲۶۶۰۲ مراجعه نمایند .

۱ـ۲ آ ـ ۱۵۸۰۷

کارگر نجار وماشین کار نجاری استخدام میشود .کارخانه نجاری مهندس کریمیان جاده کرج بالاتر از پیسی‌کولا ه

۱ـ۳ آ ـ ۱۵۹۰۷

قبول تقاضای کارشناسی

طبق ماده ۱ قانون‌کارشناسان‌رسمی ماده ۳ آئین نامه مربوط بآن به سانیکه داوطلب کارشناسی دررشته ای زیر هستند اطلاع داده میشود ه از تاریخ نشر این آگهی تا یکماه تاضا نامه خود را بدفتر اداره فنی زارت دادگستری تسلیم نمایند :

۱ـ رشته جنگلبانی

۲ ـ رشته حسابداری

متقاضیان باید دارای شرایط زیر باشند :

۱ـ داشتن تخصص کامل در علم یا فنی که داوطلب کارشناسی در آن هستند

۲ـ داشتن بیش از ۲۵ سال

۳ـ عدم شهرت بفساد اخلاق وعدم تجاهر باستعمال مسکر وافیون

۴ـ نبودن تحت ولایت وقیمومت

۵ـ عدم محکومیت بجنایت و محکومیت بجنحه که‌مستلزم‌محرومیت از حقوق اجتماعی بوده ویا مستلزم حرومیت از شغلی است که‌تخصص رآن دارند همچنین عدم محکومیت ه کلاهبرداری وخیانت در امانت سرقت وورشکستگی بتقلب وجنحه ای مذکور در قانون کارشناسی

۶ـ عدم محکومیت بانفصال ابد از خدمات دولتی

منضمات‌تقاضا نامه‌ورونوشت مصدق شناسنامه ورو نوشت مصدق مدارک علمی‌و عملی وگواهی عدم سوء پیشینه ودو قطعه عکس خواهدبود وپس از انقضاء موعد بالا دیگر در خواست کارشناسی پذیرفته نخواهد شد .

رئیس اداره فنی وزارت‌دادگستری

۱ـ ۳ آ ـ ۲۲۸۳۰

استخدام کارگر

کارخانه اگو نیازمند به ده‌نفر کارگر آهن کار در وپنجره ساز ماهر است داوطلبین به محل کارخانه واقع در جاده تهران نو رسیده به پمپ بنزین مراجعه نمایند .

۱ـ۲ آ ـ ۱۵۹۳۷

یکنفر کمک داروساز برای شرکت و کار در داروخانه مورد احتیاج‌است باصندوق پستی ۱۰۴۳ مکاتبه فرمائید

۱۵۹۵۷ آ

چند نفر کارگر جوشکار آزمودهمورد نیاز است داوطلبان به گاراژ فردا خیابان شاهرضا چهارراه پهلوی مراجعه نمایند .

۱۶۰۰۱ آ

یکنفر منشی زن که‌بزبانهای‌انگلیسی وفارسی آشنائی کامل داشته و تند نویسی نیز بداند برای تمام روز استخدام میشود .

به‌تلفن ۳۵۷۸۲ ـ شماره فرعی ۶۲ الساعه ۸صبح‌الی۱ بعدازظهر مراجعه شود .

۱ـ۵ آ ـ ۱۶۰۴۳

مستخدمی که‌بزبان‌انگلیسی‌وبا‌آلمانی آشنا باشد مورد نیاز است عصرها به تلفن شماره ۴۱۵۲۴ مراجعه نمایند .

۱۶۰۵۳ آ

دانشکده پزشکی شیراز برای‌خدمت در بخش (میزه‌راه) بیمارستان سعدی وابسته بدانشکده پزشکی احتیاج بیک نفر همتیار دارد. داوطلبان میتوانند از تاریخ انتشار این آگهی در ظرف مدت یکماه بادر دست داشتن مدارک زیر .

۱ـ۵ شناسنامه دکتری در پزشکی

۲ـ گواهی حسن اخلاق از دانشکده ویا موسساتیکه داوطلب در آنجاخدمت نموده ..

۳ـ رونوشت مصدق شناسنامه‌چهار برگ .

۴ـ دفتر چه خاتمه خدمت ریز پرچم یامعافی دائم ازآن

۵ـ چهار قطعه عکس ۶ × ۴

۶ـ تقاضا .

درشیراز بدبیرخانه دانشکده پزشکی ودر تهران باداره کل تعلیمات عالیه وزارت فرهنگ مراجعه وثبت‌نام‌نمایند تاریخ امتحان بعداً تعیین وباطلاع داوطلبان خواهد رسید .

رئیس دانشکده پزشکی شیراز از ـ دکتر قریان

آ ـ ۲۳۹۱۸ ۱ـ۳

مستغلات

پول شرطی

هرقدر بخواهید موجود است بدفتر معاملات پول شاهرضامقابل کافه شهرداری تلفن ۴۲۵۱۲مراجعه فرمائید .

۱ـ۱۰ آ ـ ۱۵۴۹۷

وزارت دادگستری

جهت تشکیل دادسرای های ناحیه تهران به ۸باب منزل باپرق وتلفن که هرکدام لااقل دارای ۶ اطاق وسیع ودر حوزه کلانتریهای ۱۰ـ۱۱ـ۱۷ـ۱۳ ـ۷ـ۳ـ۶ ـ۵ واقع باشد احتیاج دارد دارندگان چنین منازلی جهت ترتیب اجاره به کارپردازی دادگستری‌مراجعه نمایند .

ازطرف وزیر دادگستری

۱ـ۳ آ ـ ۲۳۶۶۸

آپارتمان اجاره داده میشود

واقع درجبهه خیابان کاخ نزدیک خیابان شاه دارای ۴ اطاق مرغوب و سرسراوحمام وآب‌لوله وسایر لوازم به‌تلفن ۴۰۵۱۸ مراجعه‌فرمایند .

آ ـ ۱۵۶۲۵

چهار باب مغازه

متصل بهم بازیرزمین ودفتر واقع در بهترین محل تهران واگذار می شود رجوع شود به بنگاه کوشان تلفن ۳۹۷۸۴

آ ـ ۲۳۹۶۲ ۱ـ ۲

طالبان ملك ثبت شده

برای کشت مرکبات‌وچای درشهسوار باقای سیف اله گرگانی ودر تهران بدفتر معاملات رستگار در خیابان روزولت تلفن ۶۹۱۹۵ مراجعه فرمایند

آ ـ ۱۶۰۱۳ ۱ـ۲

قابل توجه

دو دستگاه آپارتمان واقع‌در میدان راه آهن که یکی دارای ۶۴باب اطاق دیگری ۲۴ با ۹اطاق با لوازم برای مسافرخانه یا ادارات اجاره داده می شود طالبین به گاراژ راه پیما مشهد واقع در شمال میدان راه آهن مراجعه فرمایند وهمچنین بشماره ۲۲۵۴۸ مراجعه نمایند .

آ ـ ۱۵۹۸۹

پنجاه میلیون ریال

در ۲شاهی‌موجود داریم‌تلفن ۴۳۴۱۴

آ ـ ۱۵۴۷۳ ۳ـ۳

رهن تصرفی

در قبال مبلغ دویست هزار ریال سه اطاق ولوازم در طبقه سوم‌عمارت واقع در خیابان ارفع منزل احتشام زاده تلفن ۴۲۵۳۳ مراجعه شود .

آ ـ ۱۶۰۳۷

برای انجام معاملات پولی باوثیقه ملکی

خرید یافروش املاك

رجوع فرمائید لاله‌زار۳۹۷۸۴

به: بنگاه کوشان

۱ـ ۱۰ آ ـ ۲۳۹۳۸

اتومبیل فروشی

یك دستگاه اتومبیل

فولکس واگن مدل۱۹۵۷کاملا مرتب با بار بند و رادیو سه موج کم کارکرده بفروش میرسد طالبین‌به تلفن ۳۴۴۰۱ـ ۳۹۱۵۰ مراجعه فرمایند .

۱ـ ۵ آ ـ ۲۳۴۵۰

قابل‌توجه صاحبان‌اتومبیلهای‌سواری وکامیون و موتورهای زمیلی برای تعمیرات قفل ودستگاه‌های بالا برهر نوع اتومبیل برقی ودستی ودوختن سیلندر وسرسیلندر تاری ترگیده‌به کارگاه فنی جاوید مراجعه نمائید ـ نشانی سرچشمه‌مقابل مسجد محمودیه کارگاه جاوید

۱ـ ۲ آ ـ ۱۵۹۱۳

دودستگاه تراکتور ۲۷اسب‌زنجیری کمی‌کار کرده مرتب‌وتقریبا نوبفروش میرسد برای اطلاع‌بیشتر بتلفن‌های ۳۸۶۲۸ ـ ۳۳۶۰۴ ـ ۳۸۶۳۷ ـ مراجعه فرمائید .

۱ـ ۳ آ ـ ۲۳۸۴۴

نمایشگاه اتومبیلهای روسی

پابدا ـ مسکویچ ـ گاز کمپرسی ـ جاده تهران نو ـ ایستگاه فرودگاه‌تلفن ۳۷۰۰۴

آ ـ ۲۳۹۷۴

یکدستگاه لندرور بسیار مرتب که مدت کمی در شهر کار کرده است بفروش میرسد طالبین باتوسمرویس توکل اواسط خیابان شمنهاز شمالی (بین میدان ژاله ومیدان شمنهاز)رجوع فرمایند .

آ ـ ۱۵۹۹۷

اتومبیل های روسی

پابدا ـ مسکویچ ـ گاز کمپرسی دسید. ماشین کار ـ خیابان قزوین مقابل خیابان مخصوص تلفن ۲۰۲۰۳

۱ـ ۲۰ آ ـ ۲۱۹۲۸

آگهی گمرکی

شکم‌بندطبی آلمانی

برای افتادگی معده ـ کلیه ـ مخصوص بزرگی شکم ـ دوران بارداری وپس از وضع حمل(۵۰رقم زنانه‌ومردانه) دارونی اعتماد ناصر خسرو (قائم مقامی)

۱ـ ۱۰ آ ـ ۲۲۳۴۰

فتق بند آلمانی

جیر دنباله دار ـ کشدار ـ کمربند لعابی ـ لاستیکی ـ برای‌شلالاستیکی هوائی برای نوزادان ۵۰ رقم ـ مردانه زنانه ـ بچه‌گانه ـ دارونی اعتماد ناصر خسرو

۱ـ ۱۰ آ ـ ۲۲۳۴۲

جورابهای واریس آلمانی

کف پا،مچ‌پا ،ساق‌پا ،ران وکف پاتابیخ ران جداگانه‌وبکبارچه‌داروئی اعتماد ناصر خسرو (قائم‌مقامی)

۱ـ ۱۰ آ ـ ۲۲۳۴۴

فریدولین

فریدولین یگانه دستگاه دوزنده برقی که بدون خطر ساخت سوئیس

خانه انصاری، اتومبیل رو مکس خیابان برق نبش مسعودی تلفن ۵۱۱۱۱

۱ـ ۳۰ آ ـ ۲۲۶۰۴

تعمیر تلویزیون

رادیو ـ رادیوگرام ـ ضبط صوت پارامونت خیابان نادری تلفن۴۰۲۷۶

۱ـ ۷ آ ـ ۲۳۴۶۶

سدر صحت

برای جلوگیری از ریزش مو و شوره سر شامل: سدر ـ کیترا ـ برگ زیتون ـ برگ گل

۱ـ ۵ آ ـ ۲۳۴۳۸

شرکت‌های‌ساختمانی

هرنوع لاستیك احتیاج داشته باشید فوری فرستاده میشود .

ماشین کار خیابان قزوین مقابل خیابان مخصوص تلفن ۲۰۲۰۲

آ ـ ۲۱۹۳۰ ۱ـ ۲۰

چرخ خیاطی روسی

میلی ـ پاتی رسید

مرکز پخش ـ ماشین‌کار خیابان مخصوص تلفن ۲۰۲۰۲

۱ـ ۲۰ آ ـ ۲۱۹۲۶

یك شماره تلفن (۵)

بفروش میرسد طالبین به تلفن ۳۴۴۰۱ـ ۳۹۱۵۰ مراجعه فرمائید .

۱ـ ۵ آ ـ ۲۳۴۵۲

سریعترین متد برای تدریس زبان های ایتالیائی ،فرانسه و انگلیسی جهت اشخاصی که مایلند در شرکت نفت ایران‌وموسسات ایتالیائی استخدام شوند .

نشانی کودکستان منصوره نارمك خیابان ۴۶ متری غرب تلفن۹۱۳۶۶

آ ـ ۱۵۹۴۵

فروشگاه بزرگ اتومبیل

اول خیابان سعدی

مرکز خرید، فروش ومعاوضه هر نوع «اتومبیل نو وکارکرده»

دارای نمایندگی فروش انواع اتومبیلهای نو

برای عرضه وفروش هر نوع اتومبیل سواری وبرای مشورت با این موسسه تماس بگیرید

شرکت تضامنی ساعتچی

اول خیابان سعدی تلفن ۴۱۴۳۲

۱ـ ۶ آ ـ ۲۳۹۶۴

بهیار کار

مهندس ساختمان

دارای سابقه کار در محاسبات استاتیك حاضراست با دفاتر وسازمان های ساختمانی در ساعات غیر اداری (بعد از ظهر) برای محاسبه ونظارت ساختمانهای بتن آرمه وغیره همکاری نماید بشماره ۲۸۵ دفتر راهنمای روزنامه اطلاعات مراجعه فرمائید .

آ ـ ۱۵۹۸۵

کشاورزی

جوانی ۳۰ساله دیپلمه وفعال باتجربه ۱۵ساله درامور کشاورزی مخصوصا باغات درختکاری برای نظارت وسر پرستی عملیات کشاورزی درهر نقطه از کشور حاضر ودرصورت توافق شرکت هم میکند .

بانمایندگی اطلاعات اصفهان مکاتبه شود .

آ ـ ۲۳۹۴۶

نوزاد

خداوند به‌آقای موسی گلزاری‌وبانو آغاباجی پسری عنایت فرمود .

بانو کبری وآقای عباس رمضانی دارای پسری شدند .

آقای نعمت‌اله یزدانی وبانو نیمتاج دارای دختری شده‌اند .

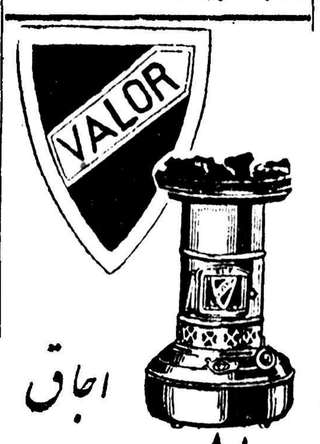

اجاق

والور

ساخت انگلستان

آ ـ ۲۳۸۷۴

آگهی ابلاغ داد خواست

بتاریخ۷ر۷ر۳۷باقای دکتر علی‌خادم العموم دادخواست بخواسته ابطال ۵ سهم ازسهام شرکت سهامی ریسندگی وبافندگی کرج بشماره‌های ۱۰۰۶ و ۱۰۰۷و ۱۰۰۸ و ۱۰۰۹و ۱۰۱۰ مقوم به پنجاه هزار ریال باستناد ۱ـدفاترسال ۳۶شرکت‌سهامی ریسندگی وبافندگی کرج ۲ـاظهارنامه ۳ـ گواهینامه ۴ـ اساسنامه شرکت سهامی کرج بطرفیت شرکت سهامی ریسندگی وبافندگی کرج بمدیریت عامل آقای علی اخوان تقدیم وبکلاسه ۳۰۵ر۳۷ ثبت گردیده است چون خواهان‌مدعی مفقود شدن ۵فقره شماره‌های سهام فوق‌الذکر گردیده وشرکت خوانده نیز این اظهار را گواهی نموده‌است لذاطبق ماده ۳۲۴ قانون تجارت مفاد دادخواست و مستندات آن سه‌نوبت‌متوالی‌درروزنامه رسمی کشور شاهنشاهی وباستناد ماده ۳۲۷ نیز سه مرتبه متوالی در روزنامه اطلاعات آگهی نموده که‌هرگاه کسی مدعی دردست داشتن شماره‌های سهام نامبرده باشد ازتاریخ‌نشراولین آگهی ظرف سه‌سال بدفترداد‌گاه‌بخش شعبه دوم تهران مراجعه نماید در صورت عدم مراجعه وانقضاء مدت مذکور دادگاه حکم ببطلان سهام‌فوق صادر وسپس دستور صدور المثنی سهام مزبور بنام خواهان صادر،خواهد نمود .

مدیر دفتر شعبه‌دوم دادگاه بخش تهران ابوالفتح صدر

آ ـ ۱۵۹۲۳ ۱ـ ۳

کنتر کامیر (دستگاه کشف معدن)

نو وکالا سالم فوری بفروش می رسد طالبین بنشانی خیابان‌فردوسی شمالی‌جنب ایرفرانس عمارت‌استاندارد (شماره ۴۸۲)طبقه آخر تلفن۴۵۳۴۲ مراجعه فرمایند .

آ ـ ۲۳۹۷۶ ۱ـ۲

آ ـ ۲۳۹۹۸

آگهی مناقصه

خرید ونصب دستگاههای ۱۳ایستگاه تلمبه‌زنی جهت تامین آب بندرشاهپور و خرمشهر سازمان برنامه توسط مهندسین مشاور خود « کامپساکس» برای وزارت راه خرید ونصب دستگاه های ۳ ایستگاه تلمبه زنی جهت‌تامین آب بندر شاهپوروخرمشهر رابمناقصه میگذارد .

علاقمندان میتوانند اسناد مناقصه را درازاء پرداخت ۱۰۰۰ ریال ازدفتر کامپساکس واقع درخیابان‌کوشك‌شماره ۶۶تهران دریافت نمایند .

هرگونه اطلاعات فنی رانیز درصورت لزوم میتوان ازشرکت کامپساکس ـ داك مارهوس کینهاك تقاضا نمود .

پیشنهادات تاساعت ۱۰ صبح روز دوشنبه ۱۰آذر ۱۳۳۷(۱ر۱۲ر۱۹۵۸) در دفتر کامپساکس تهران قبول میگردد .

پیشنهادات ساعت ده‌ونیم صبح‌همان روز درحضور شرکت کنندگان علاقمند بازخواهدشد .

به‌پیشنهادات ناقص‌ویا به‌پیشنهاداتی که‌با مشخصات وشرایط مناقصه مطابقت نداشته باشد وهمچنین به پیشنهادات وبا تغییراتی‌که‌بعدازتاریخ مناقصه تسلیم گرددترتیب اثر داده نخواهد شد .

کامپساکس کیرولف وساکسیلدآ/س کامپساکس

آ ـ ۲۳۹۵۲ ۱ـ۲

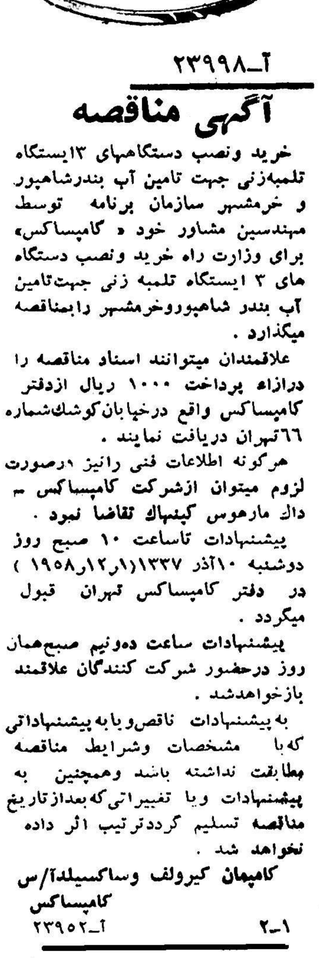

آ ـ ۲۳۹۸۲

کلاس عکاسی

از پانزدهم مهر ماه درکاخ دانش تشکیل میشود ـ قبلا نام نویسی کنید .

کاخ دانش

نادری ـ نرسیده بچهارراه اسلامبول

آ ـ ۲۳۹۶۰

آگهی مناقصه موتور

قسمت کارپردازی سازمان برنامه برای اداره کل زراعت یکدستگاه‌موتور ۴سیلندر یانصد دور یکصدوپنجاه اسب قوه عمودی‌شاسی‌فلزی‌باژنراتور سه‌فاز دویست وبیست وسیصد وهشتاد ولت یکصد کیلوواتی پنجاه سیکل دور روی شاسی آهنی مستقیما بموتورو‌صل‌شده‌باشد‌باتابلووکابل‌انتقال ژ نراتور وتابلو مربوط ولوازم یدکی وائائیه مربوط به‌آن بطور کامل‌راازطریق مناقصه خریداری می‌نماید.

طالبین شرکت درمناقصه میتوانند با مراجعه بدفتر قسمت کارپردازی واقع درخیابان استخر یك نسخه ازشرایط مناقصه رابرایگان دزیافت وپیشنهاد خودراحداکثر ظرف سرویس اداری روز بیستم مهرماه ۳۷ بدفتر قسمت کارپردازی درمقابل رسید کتبی تسلیم نمایند .

پیشنهادات واصله ساعت ده صبح روزبعددر حضور کمیسیون‌مربوطه باز و قرائت میشود وحضور پیشنهاد دهندگان یانمایندگان رسمی آنها در جلسه مناقصه آزاد است .

قسمت کارپردازی

آ ـ ۲۳۹۵۰ ۱ـ۳

دکتر های متخصص در گوش وحلق‌و بینی

دکتر آزاد

متخصص گوش،گلو،بینی خیابان منوچهری کوچه ابرباب جمشید پذیرائی از ۵تا۸ر۵ بعد ازظهرمجمع‌ها باتعیین وقت قبلی

پزشکان متخصص درجراحی‌پلاستیك

دکتر نوابی

متخصص جراحی پلاستیك وزیبائی ازبازپرس پذیرائی ۵تا۷ر۵ بعدازظهرچهارراه پهلوی شاهرضا تلفن ۴۶۱۸۲ ـ ۴۴۸۰۸

دکتر عزت‌اله حضرتی

جراح پلاستیك ازامریکا نشانی خیابان نادری مقابل نوبهار کوچه مسعودسعد تلفن ۴۶۸۷۰ پذیرائی ۴ونیم تا ۷ بعدازظهر

دکترهای متخصص در امراض دهان و دندان

دکتر آرام صفریان

خیابان یوسف آبادروبروی ت.ث.ث کوچه سیمی تلفن ۴۴۵۰

دکتر های متخصص درامراض بوست

دکتر محققی دانشیار دانشکده پزشکی پذیرائی از۴تا۸ بعدازظهر. نشانی دروازه دولت روبروی پمپ بنزین تلفن ۳۳۰۰۹

دکتر فلك آسا

متخصص بیماریهای پوست سامراض مقاربتی سوختنه کودکان بوسیله دستگاههای جدید برقی پذیرائی‌صبح وعصر سه راه سیروس تلفن ۵۱۱۷۲

کلاس خصوصی عکاسی

شما که‌ذوق عکاسی دارید میتوانید اصول عکاسی وتهیه اسلاید رنگی‌رادر مدت کم زیرنظر استاد دیپلمه از دانشگاه سیراکیوزامریکا فراگیرید .

کاخ دانش

نادری ـ نرسیده به چهارراه‌اسلامبول

آ ـ ۲۳۹۵۸

آگهی مزایده

اداره کل حسابداری دانشگاه ۳۵۰ اصله درخت تبریزی موجود درجنگل قیدار راکه درسیزده فرسخی شهر زنجان واقع‌شده‌است ازطریق مزایده بفروش میرساند .

شرایط مزایده

۱ـ مزایده نسبت به‌مجموع‌درختهای تبریزی بعمل خواهد آمد وبرنده مزایده کسی‌است که‌بالاترین‌قیمت‌را پیشنهاد نموده‌است .

۲ـ پیشنهاددهندگان باید درختهای تبریزی رادرجنگل قریه قیدارمشاهده نموده ومعادل ۵٪مبلغ پیشنهادی را بعنوان‌سپرده بصندوق‌دبیرخانه‌دانشگاه پرداخت نمایند ورسید آنرا بانضمام پیشنهاد خود تاساعت ۹ صبح روز بیستم مهرماه ۱۳۳۷ بدفتر اداره‌کل حسابداری دانشگاه واقع در خیابان شاهرضا تسلیم و رسید دریافت نمایند .

۳ـ پیشنهادات ساعت ده صبح روز یکشنبه بیستم مهرماه ۱۳۳۷ دراداره کل حسابداری دانشگاه بازوقرائت خواهدشد حضور پیشنهاد دهندگان‌در جلسه مزایده آزاد است .

۴ـ پیشنهاد دهنده باید نام ونشانی صحیح ومبلغ پیشنهاد را مجزا در پیشنهاد تصریح نماید به‌پیشنهادات قد سپرده یامشروط وباغیر صریح ترتیب اثرداده نخواهد شد .

۵ـ کلیه‌هزینه‌های مربوط به‌بریدن‌و حمل وغیره‌بعهده خریدار است .

۶ـ هرگاه برنده مزایده‌ازانجام‌معامله وپرداخت قیمت ازتاریخ ابلاغ اخطار اداره تا دوروز خودداری نماید علاوه برضبط سپرده خسارتی که‌از عدم انجام تعهد بدانشگاه واردشودبعهده برنده مزایده خواهد بود وباپستی از فرامت آن برآید .

۷ـ حسابداری کل دانشگاه دررد یا قبول یك یا کلیه پیشنهادات آزاد است وهمچنین پیشنهاداتیکه‌دیر تراز موعد مقرر برسد ترتیب اثر داده نخواهد شد .

۸ ـ پیشنهاد دهندگان بایستی پیشنهادات خودرا درپاکت لاك ومهر شده که‌روی آن جمله مربوط بمزایده خرید چوبهای جنگل قیدار قید گردیده تسلیم دفتر اداره کل حسابداری دانشگاه نمایند .

۹ـ پرداخت هرگونه مالیات وعوارض متعلقه بعهده خریدار خواهد بود .

رئیس اداره کل حسابداری دانشاه شاهق

آ ـ ۲۴۰۱۲

دکترهای متخصص دراعصاب

دکتر حکیمی

رزیدنت سابق بیمارستان آلبرت انیشتین نیویورك دارای‌جدیدترین وسائل الکتریکی

نشانی ۰ دروازه دولت مقابل پمپ بنزین تلفن ۳۳۶۰۲ پذیرائی از۴تا۷ بعد از ظهر

دکتر مسعود امینی

معالج بیماریهای داخلی ـ زنان و کودکان با بیست و دو سال سابقه طبابت ـ معالجه قطعی بیماریهای: روماتیسم ـ سیاتیك ـ جاقی مفرط درد اعصاب ـ فلج وسستی اعصاب بوسیله الکترو فیزیوتراپی باوسائل مدرن آلمانی اشعه ماوراء بنفش و مادون قرمز و ماساژهای طبی ـ شاهرضا ـ جنب سفارت هندوستان تلفن ۴۴۷۱۴

دفترخانه های درجه یك تهران

دفترخانه ۱۲۴ جلس زرین خیابان سعدی روبروی ایران‌تور تلفن۳۲۱۶۵

دفترخانه اسناد رسمی ۱۳۹ رضا عاصم گرگان چهارراه معینیه تلفن ۳۵۸۳۴

دفتر ازدواج ۲۲ و طلاق ۲۴ شمال شهناز خیابان امین‌الدوله ایستگاه گلچین تلفن ۳۰۲۲۶۹ جعفری ابهری آ ـ ۱۴۱۲۳

وکلای دربه‌یك دادگستری

مهدی افتخاری

«وکیل پایه یك دادگستری»

خیابان شاه ـ چهارراه فروردین ـ تلفن ۴۲۲۲۴

سید ابوالقاسم انوری‌پور

دفتر: یکشنبه وپنجشنبه شهر ری میدان مجسمه

سایر روزها: خیابان شاه چهارراه فروردین تلفن ۴۲۲۲۴

آرایشهای معاملاتی

بازرگانی مجد

شاه آباد اول ظهیرالاسلام تلفن ۳۲۵۲۳ بورس معاملات املاك‌واراضی

آرایش وزیبائی

سالن‌آرایش وزیبائی آلباتلفن۴۶۷۸۵ تحت‌نظر مادام هوانسیان و متخصص ایتالیائی ـ شاهرضا جنب لوان تور

احتیاجات زندگی

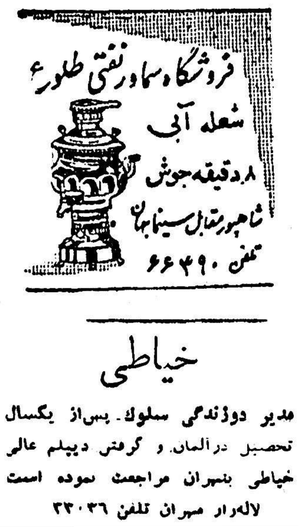

خیاطی

مدیر دوژندگی سلوك. پس‌از یکسال تحصیل درآلمان. و گرفتن دیپلم عالی خیاطی بتهران مراجعت نموده است

لاله‌زار میران تلفن ۳۳۰۳۶

دکترهای متخصص درامراض زنان

دکتر کیقباد کاوسی

متخصص بیماریهای زنان زایمان مخترع تکنیك پلاستیکی برای درمان نازائی ازامریکا نشانی شاهرضامقابل ایرانشهر پذیرائی عصرها

دکترهای متخصص درامراض سرطان

دکتر رحمتیان

استادکرسی سرطان دانشکده‌پزشکی نشانی آزمایشگاه دکتر رحمتیان‌خیابان پهلوی روبروی کافه شهرداری کوچه پشتی تلفن ۶۵۹۹۶

دکترهای متخصص درالرژیك

دکترمحمود لسانی

متخصص بیماریهای الرژیك از پاریس .

(آسم ـ کهیر ـ گرفتگی بینی معالجه دسانسی بیلزاسیون)خیابان جامی ـ اول خیابان پاریس پذیرائی ۳ـتا ۸بعداز ظهر .

دکترهای متخصص درامراض ریه

دکتر تقی گوهری

ازاسلامبول ورم وپاریس

پذیرائی ۴ تا۷ بعد از ظهر نشانی خیابان سعدی کوچه جنوبی بیمه تلفن ۳۷۲۰۶

دکترهای متخصص‌درمجاری ادرار وتناسلی

دکتر محمد رضا مسدد

خیابان سعدی بالای بیمارستان‌امیر اعلم تلفن ۳۲۳۹۲ پذیرائی ۴ تا ۶ بعد از ظهر .

دکتر دانشگر

امراض مقاربتی جلدی تناسلی و سستی امراض‌زنانه ونازائی خیابان سپه مقابل پستخانه .

دکتر ا ـ پولوسا

متخصص بیماریهای مقاربتی مجاری ادرار و تناسلی پذیرائی صبح وعصر خیابان فردوسی شمالی مقابل‌خیابان کوشك کوچه صادق تلفن ۴۶۵۸۹

دکترهای متخصص درجهاز هاضمه

دکتر رفیعی

متخصص بیماریهای جهاز هاضمه از دانشگاه پاریس

معده ـ کبد ـ روده ـ پذیرائی ۳تا۴ بعد از ظهر خیابان پاریس خیابان جامی اول کوچه پاریس .

دکتر محمد دادخواه

علاج چاقی و لاغری ـ ضعف قوا با برق ترك ترياك ومرفین درپنج روز اول لاله‌زار ازطرف میدان سپه تلفن ۳۸۱۷۰

پزشك مارتین مانولیان

مزمن وتازه امراض جلدی‌مخصوصا اگزما مزمن ـ مرض خش وضعف پاه کاملا در مدت قلیلی معالجه مینماید .

آدرس ـ چهار راه کنت خیابان منوچهری کاشی ۱۷۹

کافه رستورانها

همه شب از برنامه‌های کافه‌رستوراران باستانی بهشت تهران آوازبانوموشر و رقص عربی بانو سامیه‌وآکروبات بانو سیمرا و رقص های فرنگی مسیو سیتا و مادام کوپا و رقصهای شرقی وگردی و هندی بانو سوسن‌وجینالولو استفاده فرموده میز را قبلا رزرو فرمائید .

نشانی خیابان شمیران بهشت‌تهران تلفن ۳۴۹۷۰

آموزشگاهها

آموزشگاه عالی خیاطی (انستیتو فرهنگ)عالیترین مرکز تعلیم خیاطی گلساری ،ماشین نوبسی‌با امتیاز رسمی وزارت فرهنگ.

حسن‌آباد مقابل آتش‌نشانی

بانوان دوشیزگان باذوق

اگر میخواهید کاملا از رموز خیاطی باطلاع شوید در کلاسهای عالی‌خیاط بانوان که تحت نظر بانو هفاری با ۱۵ سال سابقه اداره میشود نام‌نویسی نمائید .

نشانی چند قدم‌بالاتر از چهارراه لولاگر مقابل مسجد لولاگر تلفن ۶۸۰۴۱

آموزشگاه ریاضی

آموزشگاه ماشین نویسی‌ریاضی شاد آباد‌ازهر حیث مورد اطمینان است. تلفن ۳۷۱۳۵

ماشین نویسی کشور

خیام مقابل پارك فسیر با اسلوب ده انگشتی .

رانندگی

میدانیداسلوب صحیح رانندگی‌و مکانیکی را در کجا میآموزند فقط در هنرستان فنی پرستو گمرك شاهپور تلفن ۲۳۹۱۶

صاحب امتیاز و مدیر مسئول: عباس مسعودی

چاپخانه اطلاعات خیابان خیام

حوادث کوناکون

تاکنون سه نفر باتهام قتل بخش ۲۰ بازداشت شدند

بطوریکه درشماره گذشته‌باطلاع خوانندگان محترم رسید. مامورین آگاهی کلانتری ۲۰ دونفر دیگر از متهمین بقتل حسن واحدی را که‌شب چهارشنبه‌گذشته درخیابان جمشید بقتل رسیده بود درخانه‌ای واقع درخیابان خیام دستگیر کردند.

این دونفر که رحمت رئیسی معروف به «رحمت یخی» وابوالحسن صادقی نام دارند پس ازدستگیری بدادسرا تحویل شدند . آقای فخارپور بازپرس شعبه ۳۶ که باین پرونده رسیدگی میکرد‌مشغول تحقیقات از آنها گردید وپس از بازپرسی مقدماتی قرار بازداشت هردو نفررا صادر کرد ومتهمین بزندان تحویل شدند. بازپرس مربوطه در این مورد گفت: فعلا جهانگیر رضوان که قبلا بازداشت شده واین دونفر متهم بقتل حسن واحدی میباشند وتحقیقات بعدی چگونگی قضیه را روشن خواهد کرد. درآخر وقت دیروز هنگامی که دونفر متهم را پس از پایان تحقیقات از بازپرسی خارج کردند از طرف کسان مقتول که درمقابل شعبه بازپرسی اجتماع کرده بودند علیه آنها تظاهراتی صورت گرفت وچند نفر اقوام مقتول بطرف آنها حمله‌ور شدند که مامورین انتظامی جمعیت را متفرق ومتهمین را بزندان بردند .

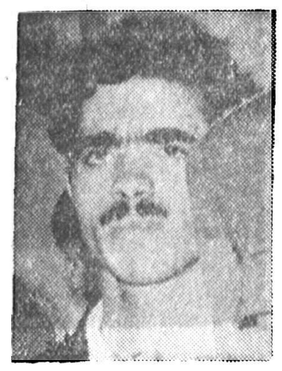

ابوالحسن صادقی

رحمت‌رئیسی‌معروف‌به «رحمت‌یخی» دستگیر شد .

مستاجری عکس دختر صاحبخانه راربود!

عکاسی‌که دراین کار شرکت داشت تحت تعقیب قرارگرفت

بعداز ظهر دیروزمردی بکلانتری ۹مراجعه کرده‌وازمستاجر جوان‌خود شکایت کرد .این مرددر توضیح شکایت خودگفت:چندی قبل‌مستاجر منزل من‌بنام حسن ازدختر ۱۸ساله ام خواستگاری کرد وچون باجواب منفی روبرو شدگاهی اوقات در راه مدرسه مزاحمت هائی برای دخترم فراهم میکرد تااینکه‌براثر تذکرات لازم‌ظاهرا ازکار خوددست برداشت بالاخره چندی‌قبل‌برای‌انجام کارهای خصوصی بمسافرت رفتم وچون‌بتهران برگشتم دخترم‌بمن‌اطلاع‌داد که‌حسن یکی ازعکس های‌ویرا بدست‌آورده وباکمك عکاسی‌آنراباعکس‌خودیك چاپ‌کرده‌وسپس‌این‌عکس‌رانزداو آورده وبعنوان اینکه این عکس‌را باتفاق‌یکدیگر انداخته‌ایم‌دخترجوان راتهدید کرده است.

مدرك شکایت

پدر این دختربس ازتقدیم شکایت کتبی‌ازمسئولین کلانتری درخواست میکرد که‌باین‌موضوع‌رسیدگی کنند ومستاجر وعکاسی راکه دراین‌کار شرکت داشته تحت تعقیب قرار دهند. شاکی برای اثبات ادعای‌خود یك‌قطعه‌عکس‌دونفره وعکس‌دیگری ازدختر خودراکه شبیه عکس اولی بود دراختیار مأمورین گذاشت.

بدستور آقای سرهنك پرتو حسن بکلانتری جلب شد وپس ازتحقیق لازم اعتراف کرد که‌عکس دختر صاحبخانه راازاطاقش ربوده است

کامیون فرح‌را زیرگرفت

دیروز کامیون نظامی شماره ۱۳۲۸۸ برانندگی گروهبان یکم حبیب‌الله بختیاری در خیابان شمیران باکودك سه ساله‌ای بنام فرح تصادف کرد ودر نتیجه شدت تصادف طفل مزبور درگذشت .

راننده عصر دیروز از طریق کلانتری ۲۵ باپرونده بدادسرا اعزام شد .

قاچاقچی متواری دستگیرشد

دیروز مامورین‌دایره تجسس‌پلیس تهران شخصی بنام یزدی‌پور فرزند رمضان را دستگیر ساختند .

بطوریکه‌درشماره پنجشنبه باطلاع خوانندگان رسید مامورین تجسس پلیس دربخش ۲۳خانه‌ای را مورد بازرسی قرار داده ومقدار ۹۶۵۰ گرم تریاك ومقداری وسائل دیگر کشف کردند .

دراین بازرسی پیر مردی بنام رمضان یزدی پور فرزند محمد و عباس چراغلی خانی را دستگیر کرده‌بودند ولی متهم اصلی بنام تقی فرزندرمضان‌متواری‌بود که‌دیروز دستگیر شد .

۱۲ محل شیره کشی وتریاك فروشی بسته شد

مامورین دایره تجسس پلیس تهران روز گذشته دوازده محل شیره کشی وفروش تریاك قاچاق را کشف وبیش ازبیست نفرازدایر کنندگان وفروشندگان مواد مخدره را دستگیر وباپرونده امر بسازمان منع کشت خشخاش اعزام داشتند .

ضمنا در یکی از شیره خانه‌ها واقع دربخش بیست دو طفل دوساله وپنج ساله راکه معتاد به تریاك بودند مشاهده کرد آنهاراجهت‌درمان به‌بهداری فرستادند .

درباره حادثه جاده کرج

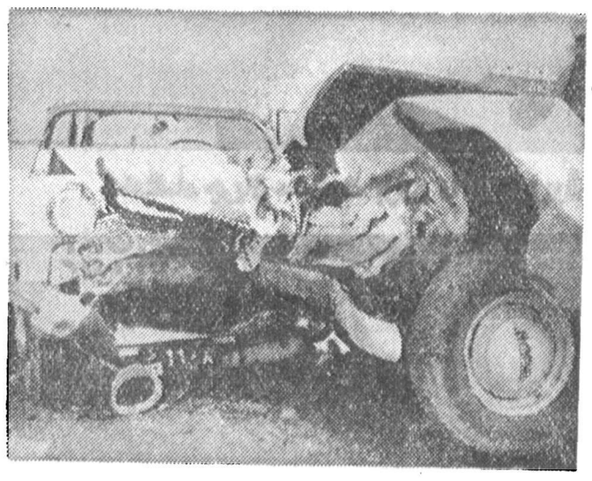

بطوریکه دیروز باطلاع خوانندگان محترم رسید ،صبح دیروز اتومبیل وانت شماره ۲۵۶۴ که ازکرج عازم‌تهران بود در ۲۳ کیلومتری کرج باتاکسی واکسهال شماره ۹۱۰۸ که بطرف کرج میرفت تصادف کرد ودر نتیجه راننده تاکسی ویکی از مسافرین آن دردم بقتل رسیدند وچهار نفراز مسافرین اتومبیل وانت نیز مجروح شدند .

بقراریکه خبرنگار ماکسب اطلاع کرده‌است سه تن از مجروحین این حادثه بنام محمد ملك‌رانندهٔ اتومبیل وانت وامرالله وعلی‌اکبر وسیله ژاندارم رسولی ببیمارستان پهلوی منتقل وبستری شده‌اند وحال آنها نیزرضایت بخش است دیروز بازپرس وپزشك قانونی در محل حاضر شده وپس‌از معاینه جنازه‌های مقتولین جواز دفن صادر گردید واینك جریان تحت رسیدگی است .

در عکس بالا اتومبیل وانت وتاکسی شماره ۹۱۰۸ پس‌از تصادف دیده میشود .

چهار نفر گرك هار زیده‌خمین‌در تهران

امروز انستیتو پاستور اطلاع داد که چهار نفر باسامی غلامعلی‌وعباس انصاری .اسدالله فرزند عباس و قاسم قدیری که در «آرنوچای» یکی از قراء اطراف خمین در اثر حمله گرگی سه شنبه گذشته مجروح شده‌اند بتهران منتقل ودر بخش ضد هاری انستیتو تحت‌نظر آقای دکتر ثابتی معالجه میشوند .

٤مجروح

مجروحین چگونگی حمله گرك دارای مامورین بخش ضد هاری چنین شرح داده‌اند :

ساعت یازده بامداد روز سه‌شنبه هنگامیکه یکی از مجروحین بنام اسدالله فرزند عباس مشغول جمع آوری علوفه خشك جهت تهیه آذوقه زمستان گوسفندان بود گرگی بدون توجه بگله گوسفند بطرفش آمد وباو حمله کرد .

اسدالله بافریاد سه تن از دوستانش بنام غلامعلی وعباس و قاسم راکه در آن حوالی مشغول کاربودند بکمك طلبید ولی گرك باین سه نفر نیز حمله‌کرد وآنهارا مجروح نموده سپس بطرف قریه رفت ودونفر دیگر را نیز در آنجا مجروح کرده متواری شد .

مجروحین که در بیمارستان فیروز آبادی بستری شده‌انددارای جراحات سختی میباشند .

مسابقات المپیك شطرنج امسال در مونیخ آغاز شد

مونیخ- سیزدهمین مسابقات‌المپیك شطرنج برای احراز مقام قهرمانی جهان بین تیمها در مونیخ آغاز گردید . شطرنج بازان ۳٦ کشور جهان که‌نماینده چهار قاره‌دنیایعنی اروپا -امریکا -آسیا -افریقا هستند از جمله شطرنج بازان ایران در این مسابقه شرکت میکنند .

شرکت کنندگان مسابقه بچهارگروه تقسیم شده‌اند سه تن از شطرنج بازان هر یك از گروههائی که برنده شوند در مسابقات نهائی برای‌احراز کاپ طلائی فدراسیون بین المللی شطرنج شرکت خواهند جست .

تیم شوروی در دوره اول‌مسابقات باشطرنج بازان هلندی روبرو شد . ونتیجه ۲٫۵ بر ۱٫۵ بنفع شطرنج بازان شوروی تمام شد .مسابقه‌بین تیم های شطرنج اسپانیا و ایران‌با حساب ۲ بر هیچ بنفع اسپانیا پایان یافت ودو بازی ناتمام ماند . از امروز دومین دوره مسابقات آغاز گردید .

تابلوهای وانگوك به‌آمریکا رسید

نیویورك -آسوشیتدپرس-مجموعه‌ای‌ازتابلوهای نقاشی‌وانگوك نقاش معروف هلندی ازموزه شهرداری آمستردام به‌نیویورك واردشد وبزودی بکالیفرنیا برای نمایش فرستاده خواهدگردید. آثار وانگوك که‌براثر ناکامی درآخر عمر دیوانه شدوخودکشی کرد درشهرهای‌مهم کالیفرنیا مانندلوس‌آنجلس وسانفرانسیسکو وبعدا درهورتلند ،سیاتل واورگون بمعرض نمایش گذاشته خواهد شد .برادرزاده وانگوك وهمسرش نیزبرای شرکت دراین نمایشگاه‌ها بامریکا رفته‌اند .

مازرل در پکن

توکیو - آسوشیتدپرس - رادیو پکن خبر داد که فرانس مازرل نقاش معروف بلژیکی بپکن وارد شد.

مازرل برحسب دعوت انجمن روابط فرهنگی چین با کشورهای خارجی بکشور چین دعوت شده و مشارالیه آثار و تابلوهای نقاشی خودرا در شهرهای پکن ، شانگهای و ووهان بمعرض نمایش خواهد گذاشت وبا شخصیت‌های هنری چین کمونیست مذاکره خواهد کرد .

دماغه یك موشك ژاپنی دردریا پیدا شد

توکیو - آسوشیتد پرس -

بطوریکه اخبار واصله از شمال‌ژاپن حاکیست یکی‌از ماهیگیران ژاپن توانسته است دماغه یك موشك‌را که بفضا پرتاب شده وبعدا بدریا سقوط کرده پیدا کند . این دماغه مخروطی شکل متعلق بیك موشك از نوع کاپا -٦میباشد که‌درتاریخ ۲۵ سپتامبر گذشته بارتفاع ٤۵ کیلومتری پرتاب گردیده و حاوی یك دستگاه طیف سنج بوده است.

بطوریکه کارشناسان فنی اظهار نظر کرده‌اند باوجود آنکه دماغه مزبور مدت ٦ شبانه روز درآب‌بوده بدستگاه طیف سنج و سایرمحتویات آن صدمه وارد نشده است. دماغه مزبور دربندر اکتیاو سه‌کیلومتری ساحل پیدا شده است. یك‌پاراشوت کوچك نیز بآن متصل بوده که‌در موقع سقوط باز شده واز متلاشی شدن آن جلوگیری کرده است موشك مزبور از طرف هیئت ژاپنی مامور تحقیق در سال ژئوفیزیکی که مرکز کارش در دانشگاه توکیو میباشد بفضا پرتاب شده بوده و اینك هیئت مزبور اطلاعات کسب شده در دماغه آنرا مورد مطالعه قرار خواهد داد .

تفریح رئیس جمهوری هند درپارك‌توکیو

توکیو (رویتر) پراساد رئیس جمهوری هندوستان ضمن بازدید ازپارك ملی‌توکیو مقداری خوراکی مخصوص که درژاپن ازبرنج ساخته میشود به یك‌آهو داد.

رئیس جمهور هندوستان یك درخت معروف به‌بودی در زمینهای معبد توویجی کاشت.

اسپوتنیك ۳

مسکو- قریب صدمرکز مختلف دیده‌بانی بنظاره پروازسومین‌اسپوتنیك شوروی مشغولند.

طبق حساب دقیق سومین قمر مصنوعی شوروی وموشك حامل آن تا کنون بیش از پنج هزار بار از طرف این مراکز رویت شده است .

برای حمایت از یك پرستو غوغائی در سوئد برپاشد!

پرستوی مزبورکه ازقافله عقب مانده بود باهواپیما برم اعزام گردید

استکهلم -آسوشیتدپرس-جمعیت حمایت‌حیوانات سوئد یك‌پرستوی ماده‌را که‌جفتش کشته‌شده بود با دوعدد تخم پرستو بوسیله هواپیما از استکهلم بسوی رم روانه‌کرد. این پرنده که‌باجفتش‌درلانه‌ای‌واقع درشمال سوئدزندگی میکردتوانست بموقع مانند سایر پرستوها بنقاط گرمتر اروپا کوچ کند و از بخت‌بد براثر ریزش برف جفتش نیز کشته شد .جمعیت حمایت حیوانات سوئد که‌مامورین آن‌با دقت مواظب کوچ کردن‌پرندگان می‌باشد بکمك پرستوی ماده‌مزبور شتافت وآنرا باهواپیما نزدیك رفقایش گسیل داشت درغیراین صورت ممکن بود پرستوی مزبور نیز براثر سرما بهلاکت برسد، درموقع اعزام این پرستو باهواپیما بسوی رم عده‌ای ازاعضاء جمعیت حمایت حیوانات ازاین پرنده‌کوچك وسفید مشایعت کردند ورئیس هیئت مشایعین توصیه‌های لازم‌را بخلبان وکارکنان هواپیما نمود. ضمنا همانطورکه اشاره‌شد دوعدد تخم پرستوی ماده نیز همراهش برم فرستاده شد تاشاید از آنها جفت دیگری برای خود پیدا کند. اکثرروزنامه‌های سوئد خبر مربوط باینکار خیر جمعیت حمایت حیوانات را پخش کردند .

بیوه درروزهای آفتابی رم بتواند

پاپ بروزنامه فروشها توصیه میکند..

واتیکان- خبرگزاری فرانسه- نمایندگان صنف روزنامه فروش درملاقات خودباپاپ مورد‌مواخذه قرار گرفتند.

پاپ درگفته‌های خودگوشزد نمود که درمحافل وسرچهار راه ها شماکه روزنامه ومجلات میفروشید مواظب باشید که‌مجلات ونوشته‌های زننده که‌دارای عکسهای قبیح میباشند دردسترس جوانان نگذارید.. که‌کاملا برخلاف اخلاق است .

نمایندگان صنف روزنامه‌فروش نیز برهبر کاتولیکهای جهان قول دادند که‌از فروش نشریاتی که‌دارای صور قبیحه ومطالب‌زشت است خودداری کنند.

هفته فیلم های فولکور وجهانگردی

بروکسل- آسوشیتدپرس- هفته بین‌المللی فیلمهای مربوط بفولکلور (هنر وادب عامیانه) و سیاحت در بروکسل آغاز شد واولین جایزه فیلم های توریستی نصیب یك فیلم ژاپنی گردید.

این فیلم توسط انجمن جهانگردی ژاپن تهیه شده وجایزه‌ایکه به آن تعلق گرفته نه‌کاپ است و نه پول بلکه یك عنوان افتخاری است .

بسیاری از کشورهای دراین‌مسابقات شرکت کرده‌اند .

نماینده انحصاری شرکت سهامی فیروز خیابان سعدی
محل فروش - فروشگاه مظفری چهارراه لاله‌زار
آ-۲۳۸۸۸

آ-۲۳۸۷۸

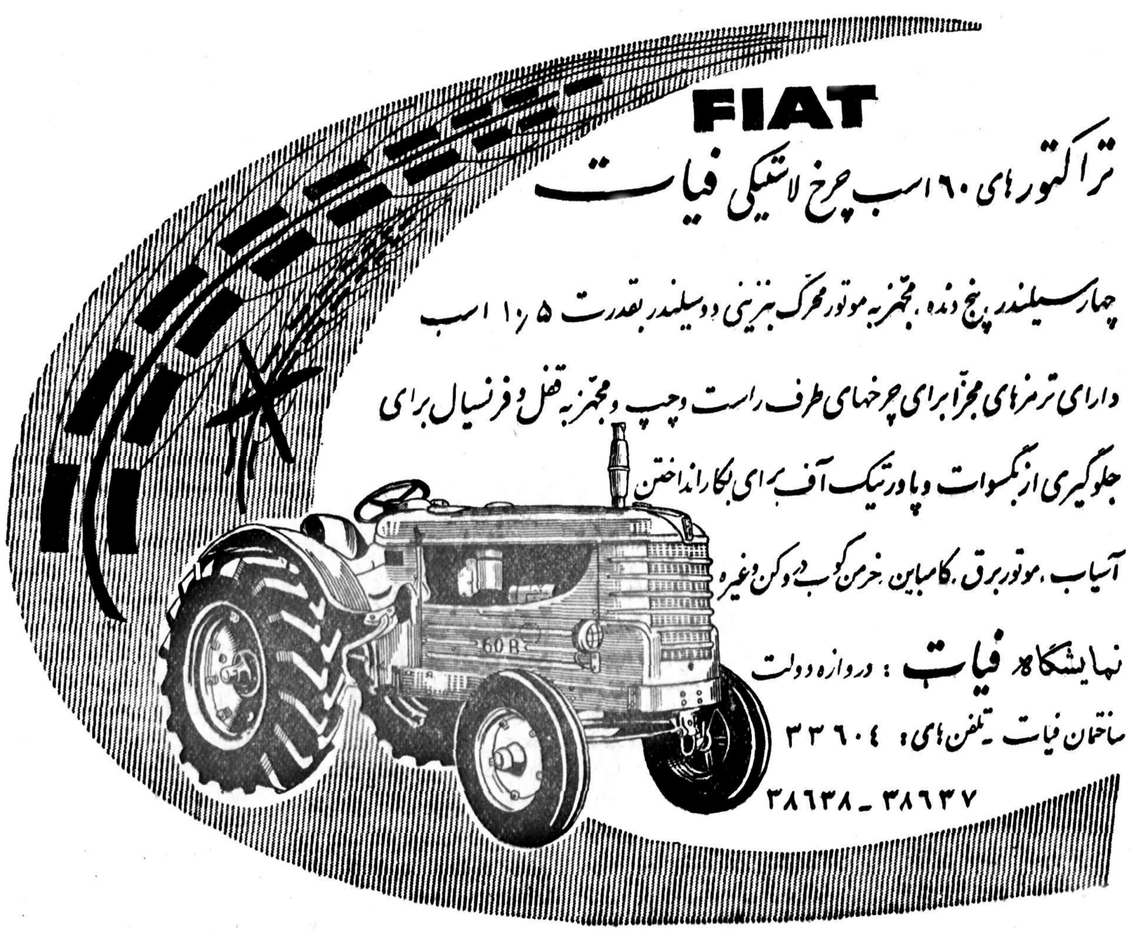

آ-۲٤۰۰۰

جریان مشروح افتتاح تلویزیون ایران

شاهنشاه ضمن ابراز خرسندی از تاسیس دستگاه تلویزیون فرمودند :

ازشرکت تلویزیون ایران که‌این خدمت پرزحمت را برعهده گرفته قدردانی مینمائیم

آقای‌حبیب‌ثابت مؤسس‌تلویزیون ایران‌ازتوجه وعنایات خاص ملوکانه اظهارسپاسگزاری نمود وآقای‌ایرج ثابت نیزگفت موجب‌نهایت افتخارومسرت است‌که امروز باجرای یکی ازاوامرملوکانه موفق شده‌ایم

قرار بود روز جمعه ساعت ۵ بعداز ظهر تلویز یون ایران با بیانات اعلیحضرت همایون‌شاهنشاه از کاخ اختصاصی افتتاح شود بدین مناسبت ساعت سه‌و نیم بعداز ظهر روز جمعه طبق‌دعوت قبلی نمایندگان روزنامه‌ها مجلات درسالن مخصوص تماشای برنامه‌ها حضور بهمرسانیده بانتظار ساعت۵ وافتتاح تلویزیون نشستند .

ابتدا آقای حریری مدیر تبلیغات تلویزیون بحضار خیر مقدم گفته وسپس توضیح دادنظربااینکه‌ساختمان مخصوص تلویزیون ایران هنوزبه اتمام نرسیده واز طرفی اعلیحضرت همایون شا هنشاه از محل کاخ اختصاصی تلویزیون را افتتاح می فرمایند اینست که فقط بدعوت از عده‌ای ازخبرنگاران و نمایندگان جراید اکتفا شده‌است .

تصمیم براین است که انشاءاله پس‌از اتمام‌ساختمان‌مخصوص‌موسسه تلویزیون‌ازپیشگاه‌اعلیحضرت‌همایون شاهنشاهی استدعا شود که‌باتشریف فرمائی بساختمان تلویزیون این موسسه را قرین افتخار فرمایندالبته ازرجال و نمایندگان سیاسی مقیم تهران نیز دعوت رسمی بعمل‌خواهد آمد که درمراسم افتتاح شرکت فرمایند .

پس از بیانات آقای حریری‌مدیر تبلیغات تلویزیون از حضار پذیرائی بعمل آمد .

مقارن ساعت ۵ بعداز ظهر پرچم ایران روی پرده تلویزیون ظاهرشده و سرود شاهنشاهی نواخته شد .

سپس اعلیحضرت شاهنشاه پیامی مبنی برافتتاح تلویزیون بشرح زیر ازکاخ اختصاصی ایراد فرمودند .

پیام شاهنشاه

تاسیس دستگاه تلویزیون موجب خرسندی است زیرابه بسط‌معلومات واطلاعات عمومی وتربیتی کودکان کمك شایانی خواهد نمود .

باید در تنظیم برنامه‌ها کمال‌دقت بعمل آیدتا ازهرحیث‌کافی وشایسته باشد وهم هرچه زودتر این دستگاه درنقاط دیگر دائر شود تا اهالی کشور همه ازآن بهره‌مند گردندواز شرکت تلویزیون ایران که این خدمت پرزحمت را بعهده گرفته و درمدت کوتاهی انجام داده است قدردانی مینمائیم .

پس ازفرمایشات شاهنشاه فیلمی ازجریان‌مسافرت اعلیحضرت‌همایونی بژاپون نشان داده شد که بسیار باعث سرور حضار گردید .

سپس‌پیام جناب آقای نخست‌وزیر که ازآذربایجان فرستاده بودند به شرح زیر پخش گردید :

متن پیام جناب آقای نخست وزیر

موجب کمال خوشوقتی است که تحت توجهات ذات مبارك ملوکانه تلویزیون ایران‌که یکی از وسائل آموزش سمعی وبصری ونمونه‌ای‌از آخرین اختراعات بشری است امروز گشایش می یابد .

یکی از هدفهای بلند شاهنشاه مدبر ما این است که دراین عصر که‌ثبات واستقرار کم نظیری در سراسر کشور حکمفرما است و ملت‌ایران عالیترین‌فرصت‌رابمنظور ترقی وپیشرفت بدست آورده است از تمام مظاهر نوین تمدن در راه توسعه سطح فرهنك واطلاعات‌عمومی وایجادوسائل‌تفریحات سالم‌استفاده شود .

نیت بزرك شاهنشاه این است که این‌قبیل امورکه باروح وفکرجامعه ارتباط دارد بدست مردم و بـرای همه مردم بوجود آید وباراهنمائی وهمکاری سازمانهای مسئول راه خود را بسوی کمال طی کند . در حال‌حاضر ودرمحیط کنونی مملکت که صاحبان سرمایه بااطمینان و اعتماد مطلق سرمایه های خود را در راههای مختلف بکار می اندازند فرصت مناسبی برای سرمایه‌داران منورالفکر وفرهنك دوست فراهم شده است که رشته هائی نظیـر تلویزیون رادر نقاط مختلف مملکت وشهرستانهائی که زمینه پیشرفت این رشته وجود دارد ایجاد کنند ومطمئن باشد که‌از حمایت سازمان های اداری بر خوردار خواهند بود.

جای کمال خوشوقتی است کـه آقای حبیب ثابت دارنده تلویزیون ایران دراین راه پیشقدم شده اند وسرمایه ونیروی خود را در راهی بکار انداخته اند که هدفش توسعه هنر وفرهنك وبالا بـردن سـطح اطلاعات‌عمومی‌وایجادوسیله‌سالمی‌برای تفریح‌است. امید است این‌دستگاه ورفع نیازمندیهای هموطنان‌خویش اقدام نمایند زیرا که اعلیحضرت شاهنشاه مکرر در مکرر ابرازتمایل واشتیاق فرموده اند که کار مردم بدست مردم باشد .

اینك مایه کمال خوشوقتی است که یکی از مردان‌فعال ومیهن‌دوست ایران آقای حبیب ثابت بسهم خود در اجرای منظور شاهانه اقدام وبه ایجاد تلویزیون پایتخت همت‌نمودند

برهیچکس پوشیده نیست کـه رادیو وتلویزیون در دنیای امروزچه نقش مهمی را بعهده دارد تا چه‌درجه در افزایش فرهنك ومعرفت عمومی سودمند ومؤثر است وتاچه اندازه فاصله هارا از میان برداشته ومردم عالم را بیکدیگر نزدیك ساخته‌است امیدواریم که دلهای مردم عالم را نیز بیکدیگر نزدیك‌نموده و آرزوی شاهنشاه صلح جوی‌ایران را جامه عمل بپوشانند .

موضوع دیگری که درعصرحاضر با اختراع رادیو و تلویزیون دارای اهمیتی مخصوص‌گردیده مسئلـه تبلیغاتست که با اینوسائل درشمار علوم اجتماعی داخل شده وتحولی عظیم یافته است .

دولت جناب آقای دکتر اقبال‌که طبق امر شاهانه روش ناسیونالیسم مثبت را اتخاذ نموده است بتاثیر ثمربخش تبلیغات توجه کامل‌داشته وبطوریکه ملاحظه میفرمائید بـا استفاده از دستگاههای نیرومندقوی فرستنده رادیوئی در مرکـز و شهرستانها که هرسال بر تعداد ونیروی آنها افزوده میگردد مردم عالم را از صلح جوئی وصفا طلبـی شاهنشاه عظیم الشان ما آگاه‌ساخته فرهنك باستانی وتمدن ایران قدیم را بجهانیان معرفی کرده ترقیـات جدید وشاهدوستی ومیهن‌پرستـی ایرانیان امروز را بملل دور ونزدیك اعلام مینماید .

اما همه میدانندکه رادیو بدون تلویزیون تاحدی ناقص است واگر تبلیغات تلویزیونی مکمل تبلیغات رادیوئی نشود نتیجه کاملی کـه انتظار داریم بدست نخواهد آمـد بهمین جهت در طرح‌هائی‌که بمنظور توسعه ارتباطات تهیه شده تلویزیون های پایتخت وسایر استانهـــاو شهرستانها پیش بینی گردیده که انشاالله بمرور تهیه و نصب خواهد شد .

بسیار بجا وبموقع است که‌کلیه هموطنان گرامی بخصوص مـردم پایتخت از آقای حبیب ثابت موسس نخستین دستگاه تلویزیون ایران که از بذل سرمایه وکوشش دراین راه دریغ ننموده ویکی از نیـات شاهنشاه معظم را بموقع اجـرا گذاشته اند اظهار قدردانی نمایند از خدای متعال مسئلت مینماید که این وسیله جدید در راه خیروصلاح عموم مردم پایتخت بکار برده شود واز مزایای آن استفاده نمایند .

جاوید شاه ـ پاینده ایران

***

پس‌از اتمام گفتار آقای وزیـر پست وتلگراف آقای حبیب‌ثابت موسس تلویزیون در ایران ضمن نطقی از توجه وعنایات اعلیحضرت همایونی وهمچنین کمك‌های ذیقیمت اولیای دولت ابراز سپاسگزاری‌نمود. اق ایشان بنحو زیر ایراد گردید.

متن‌نطق آقای حبیب ثابت

این بنده بنام موسسه تلویزیون ایران از توجه وعنایت خاص بندگان اعلیحضرت‌همایون شاهنشاه یکدنیا سپاسگزاری و اظهار وجد و سرافرازی میکنیم .

واز ابراز لطف ومرحمت جناب آقای‌نخست‌وزیر وجناب آقای‌وزیر پست وتلگراف کمال تشکر و امتنان را دارم .ونیز بروان روشن دانشمندان ونوابغی که در نتیجه افکار بلند وهمت والا ما را امروز ازاین اختراع شگفت آور بهره‌مند ساخته‌اند درود فراوان میفرستم.

جای بسی خوشوقتی است که تاسیس این دستگاه به سعی‌وعمل کارکنان ایرانی صورت گرفته و ماتنها بسه نفر متخصص ازخارج احتیاج داشتیم .

از کلیه کارکنان وکارمندان قدردانی وشکر گذاری میکنیم و توفیق ایشان را در خدمت بکشور از خداوند خواستارم .

اشکالات فراوانی که برای تنظیم برنامه‌ها در پیش داریم برهمه کس مشهود وچنان‌واضح‌است که‌محتاج بشرح وتوضیح نیست .

اینستکه از طرفی دست نیاز به دامان صاحبان‌ذوق‌وهنر دراز میکنیم واز طرف دیگر هرچه بتوانیم در شناختن هنر وتشویق هنرمنداز خواهیم کوشید .

واما شما بینندگان وشنوندگان عزیز اگر وقتی قسمتی از برنامه را مطابق سلیقه خودنیافتید با در نظر گرفتن اشکالات واین نکته مهم که ذوق وسلیقه هامختلف است برما به‌ببخشید .

بعلاوه از شما تمنا داریم که مارا در اجرای این خدمت یاری کنید و نه‌تنها معایب ونقائص را گوشزد فرمائید بلکه ما را از آنچه برای بهبود وتکمیل برنامه‌ها بنظرتان میرسد کتبا یاشفاها برخوردار و قرین‌امتنان نمائید .

مابرای اینگونه پیشنهاد هاجوائزی ترتیب خواهیم داد که در آینده باطلاع شما خواهدرسید .

ازخداوند قادر منان مسئلت دارم که شما را خیر وتندرستی ومارا در خدمت گذاری بشما توفیق عنایت فرماید .

در پایان آقای ایرج ثابت فرزند ارشد آقای حبیب ثابت ومدیر عامل تلویزیون ایران نطق خودرا بشرح زیر بسمع حضار رسانید .

متن نطق آقای ایرج ثابت

برای بنده‌وهمه کارکنان‌تلویزیون ایران موجب نهایت افتخار ومسرت است که امروز باجرای یکی از اوامر ملوکانه موفق شده‌ایم .

ازاین لحظه کشور عزیز ما از یك وسیله مهم آموزشی که از آخرین اختراعات بشری است بهره‌مند میگرددوامیدواریم همانطور که شاهنشاه محبوب نیز اظهار علاقه فرمودند روزی بتوانیم‌موجبات استفاده همه مردم شهرستانها را از این وسیله مهم تعلیم وتربیت فراهم کنیم .

حق این بود که بنده امروز همه همکاران ودوستان عزیزی را که دراین موسسه کار میکنند معرفی کنم واز آنان قدردانی نمایم‌ولی وقتی باخود آنها صحبت کردم همگی گفتند که خدمت برای سر بلندی وپیشرفت میهن محتاج بهیچ گونه تشویق وقدردانی‌نیست باوجود این کوشش میکنم‌که دربرنامه‌های آتیه این همکاران عزیز را بشما معرفی کنیم .

امیدوارم خداوند بزرك همه ما کارکنان تلویزیون راموفق کندکه درراه ترقی میهن عزیز واجرای اوامر شاهنشاه محبوب وخدمت بهموطنان گرامی قدم موثری برداریم .

جاوید شاهنشاه پاینده‌ایران

در پایان قطعاتی از فیلم های جالب وبرنامه های مفید بمعرض تماشا گذاشته شد که بسیار مورد توجه حضار واقع گردید از جمله ارکستر سنفونیك هنرهای زیبای کشور که بسیار نسبت بدان ابراز علاقه شد .

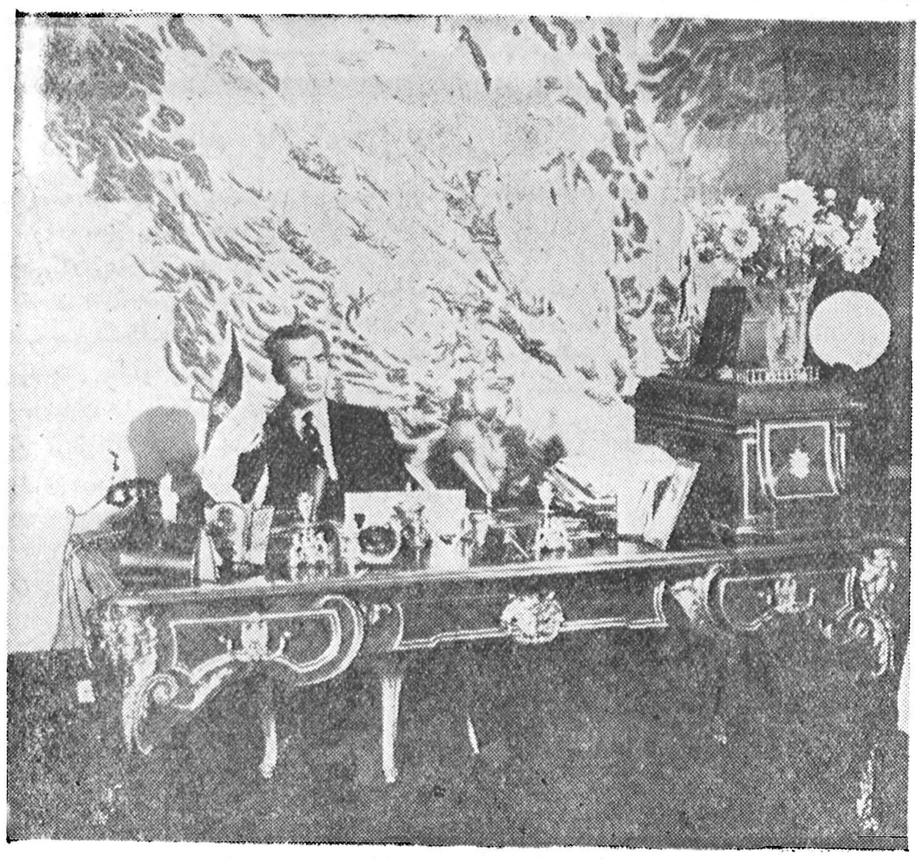

شاهنشاه درکاخ سلطنتی از دستگاه سیار تلویزیون بمردم ایران پیامی فرستادند

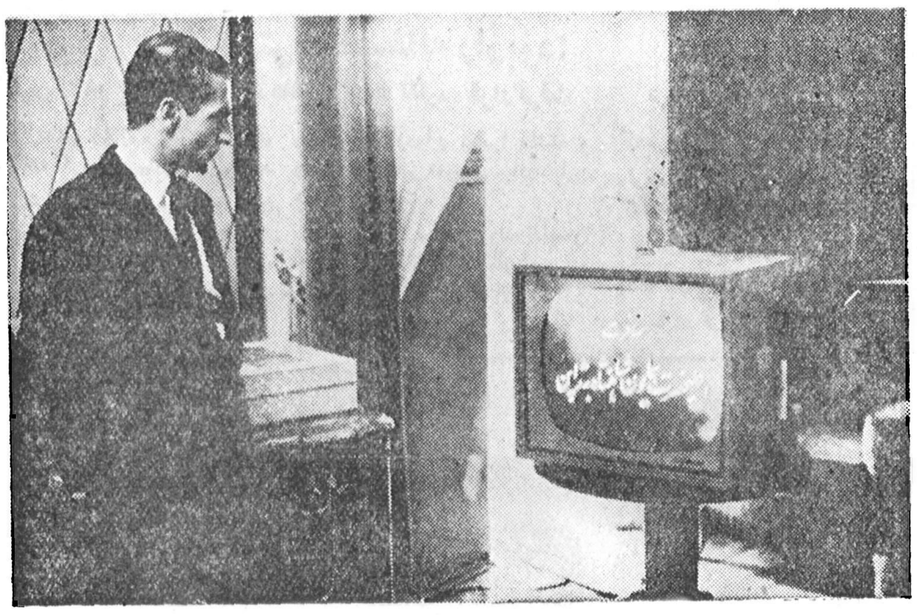

شاهنشاه جریان مسافرت بژاپن را ازتلویزیون مشاهده فرمودند

شاهنشاه هنگام بازدید از اتومبیل سیار تلویزیون

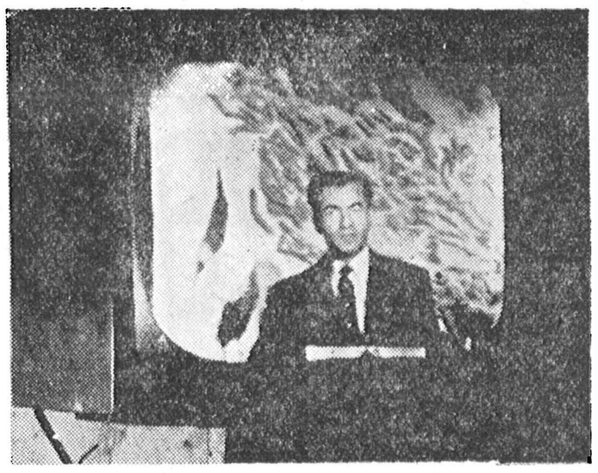

تصویر شاهنشاه از تلویزیون

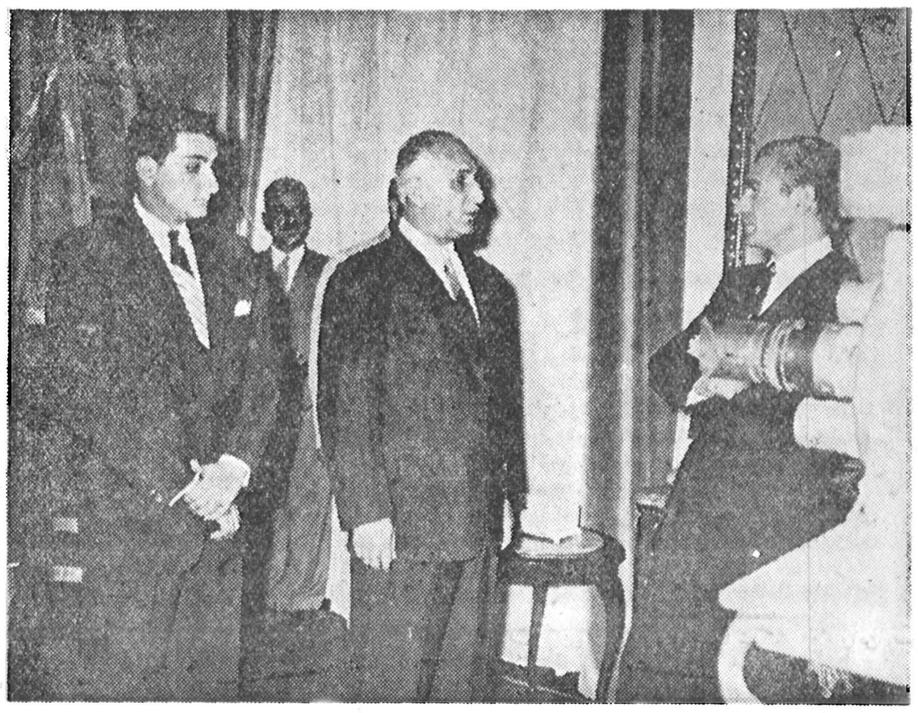

آقای ثابت درباره تلویزیون توضیحاتی بعرض میرساند

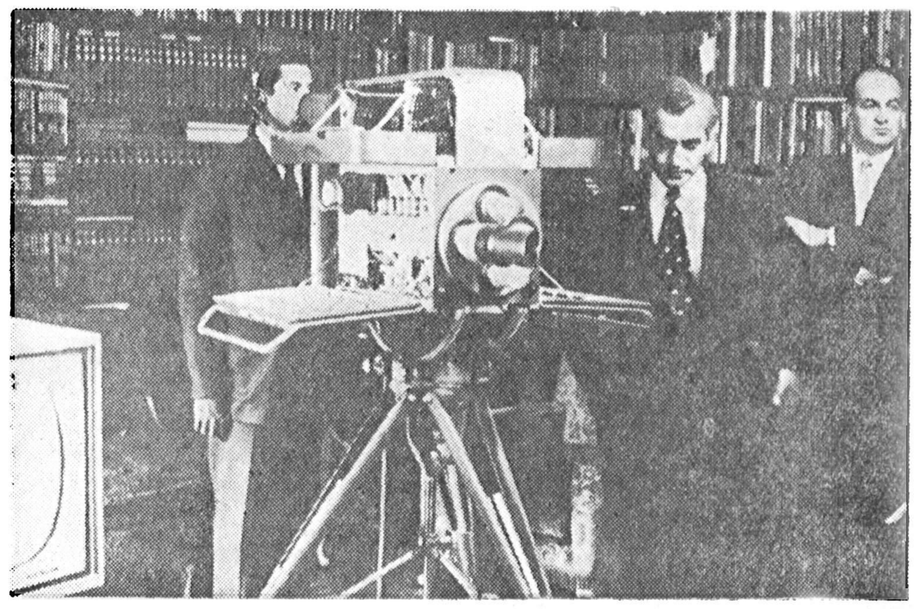

دستگاه عکسبرداری تلویزیون مورد بازدید ملوکانه قرار گرفت

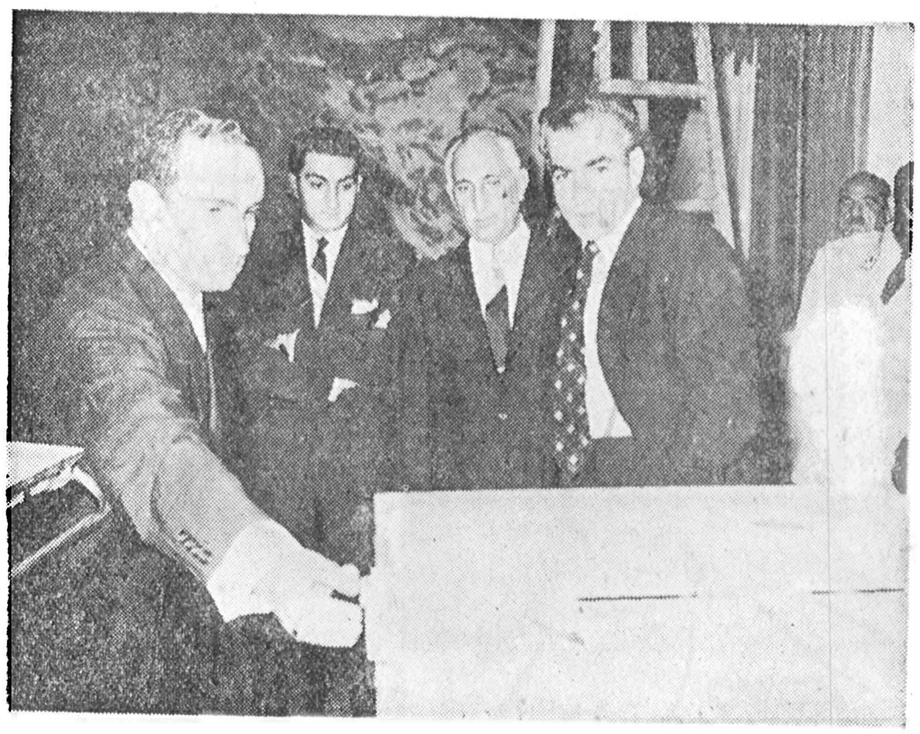

شاهنشاه ضمن استماع توضیحات آقای ایرج ثابت دستگاه فرستنده سیار تلویزیون را ملاحظه میفرمایند. آقایان حبیب ثابت وهرمز ثابت نیزافتخار حضور دارند

روابط اجتماعی

میگویند و میخواهند

هر قدمی که ما بسوی خوانندگان خود بر میداریم ، صرف نظر از هر سودی که دارد ما را در کار خودنیز موفقتر میسازد .آنچه این موفقیت‌را پیش چشم ما میاورد استقبال کسانی است که چه بوسیله نامه و چه‌بوسیله تلفن‌و چه بوسائل دیگر حرفهای‌خود را با ما در میان میگذارند واز ما می خواهند که آنرا «عینا» در این ستون منعکس کنیم .وهمین تقاضاها بود که باعث شد ازشماره پیش همه پیشنهادات ونظریات (آنچه مربوط به‌ستون «میگویندومیخواهند» است) «عینا» درج شود .

درج پیشنهادات‌و نظریات خوانندگان عزیز اطلاعات از این پس نیز بدون هیچ نوع اصلاحی صورت میگیرد و بار دیگر یاد آور میشویم که بجای موارد غیر لازم نقطه خواهیم گذارد و باین ترتیب تنها موردی که روزنامه در این ستون نظر و مسئولیت دارد ، همان نقطه چینی و حذف مطالب غیر لازم است . اما باید توجه داشت که ما اذعان داریم آنچه مردم برای درج در این ستون میفرستندمطالبی است که برای آن ارزش قائلند و همین ما را وادار میکند که از مقامات وافراد مربوط بخواهیم این نظریات رامورد مطالعه قرار دهند و اینهم یك نظر از یك خواننده :

اتوبوس برای ...

«... بعضی ازادارات وموسسات دولتی برای ایاب وذهاب کارمندان خود اتوبوسهائی تهیه کرده‌اند و باعث راحتی خیال آنها شده‌اند . چقدر خوب بود همه ادارات و و . . . . . وزارتخانه‌ها همین کار را میکردند. راه اینکار هم آسان است ومیتوان بابستن یك قرار داد باشرکت واحد این مشکل رابرطرف کرد ...»

محمد امجدی

آقای قاسم عباسی ـ تهران

نامه شمارا در اختیار نویسنده «مشکلات پزشکی »اطلاعات هفتگی گذاشتیم .ایشان بشما جواب خواهند داد .

آقای غلامحسین اسدی ـ شمیران

نشانی خودتان راصریح‌بنویسید ،تا برایتان دعوت نامه « بازدیدازموسسه «اطلاعات »بفرستیم .

دوشیزه شهلا ابراهیمی ـ اصفهان

شرکت درمسابقه اطلاعات هفتگی جز دادن جواب هیچ شرطی ندارد.اما چرا زودترشرکت نکردید ؟

آقای حسام عادل ـ آبادان

مطالب جالبی که‌فرستاده بودید سه سال پیش دریك مجله هفتگی چاپ شده‌بود .برای ترجمه بهتراست از مجلات‌تازه‌استفاده کنید ،آنوقت برای در ج‌دراطلاعات مورد مطالعه قرار میگیرد .

بانوفاطمه وکیلی تهران

ژورنال دوتهران ازانتشارات موسسه اطلاعات است وبرای کسانیکه فرانسه میدانند چاپ میشود .از اینجهت نمیتوان در صفحات آن قسمتی را اختصاص به درس فرانسه داد .

آقای اسماعیل ایرانی ـ تهران

اعلیحضرت شاهنشاه دراسفند ماه سال‌گذشته ماشین‌های‌حروف‌چینی‌لاینو تایپ اطلاعات راافتتاح فرمودند .

خانم نصرت احمدی ـ شیراز

ازاینکه روش متین اطلاعات را می‌پسندید تشکر میکنیم ودرمورد اینکه‌پرسیده‌ایدچگونه توانسته‌اید در طبقات مختلف اجتماع نفوذ کنید باید بگوئیم که ما همیشه بااصرار سعی کرده‌ایم آنچه مینویسیم حقیقت داشته ومستند باشد ومطابق ذوق وسلیقه عموم تنظیم‌شود. اطلاعات کوشیده است که همواره مصالح مملکت رابالاتراز هر مصلحتی بداند .

آقای علی‌اصغر اشرف ـ رضائیه

ـ «مکتوب» در آرشیو موسسه موجود است. آدرستان را معلوم کنید تا مرتبا آنرا برایتان‌بفرستیم.

باما مکاتبه کنید

ما و خوانندگان

تقاضای تجدید شوری

آقای منصور صفاریان هنرجوی سال ششم برق مینویسد با وجود داشتن ورقه‌های قابل نمرات خوب بعلتی از امتحانات شهریور ماه هنرستان تهران مردود شده‌ام چون پس از ۱۴ سال تحصیل این امر در زندگیم تاثیر فوق‌العاده دارد ازهر یك ازمعلمین‌محترم درخواست‌تجدید شورای مستقل رادارم.

تقاضای وام

یکی‌از کارمندان ثبت‌احوال قروه که مایل نیست نامش گفته شودمی نویسد برای هزینه کسالت عارضه بخود وخانواده‌ام درسه سال‌متوالی قریب چهل هزارریال مقروض‌شده‌ام که با ۳۷۹ تومان حقوق ماهیانه وهشت سرعائله پرداخت آن غیر مقدور است‌تقاضا دارم بانك‌کشاورزی باقبول هشت باب خانه گلی‌مسکونیم چهارهزار تومان‌برای‌پرداخت قرض مذکور تادیه نماید تاباقساط ماهیانه مستهلك سازم ویادارائی کردستان ازبابت حقوق اداریم دین مذکوررا تادیه وبتدریج کسر گذارند .

برق اراك

ازاراك تلگراف میکنند شرکت برق اراك‌بدون‌تصویب مقامات‌مسئول ماهیانه از هرکنتور بیست ریال‌بنام حق اشتراك وصول مینماید با اینکه فرمانداری دریافت این‌وجه را در صلاحیت شرکت ندانسته معهذا شرکت‌بفشار خود افزوده مردم را بقطع برق‌تهدید مینماید تقاضای بذل توجه ورسیدگی داریم.

تجاوز به‌حریم قنات

از تبریز آقای مشهدی حسین علیزاده از طرف ۸۴نفراز اهالی‌محله مارالان تلگراف میکند ازقدیم‌الایام زراعت خودرا باآب قنات تاجرباشی که مبدء آن درقریه باسمنج است آبیاری می‌نمائیم اخیرا در حریم قنات تاجرباشی قنات تازه‌ای احداث شده که بزراعتمان لطمه میزند برای جلوگیری ازاین تجاوز تقاضای رسیدگی داریم .

تقویم اطلاعات

یکشنبه سیزدهم مهر ۱۳۳۷
» بیست‌ویکم ربیع‌الاول ۱۳۷۸
» پنجم اکتبر ۱۹۵۸
اذان صبح :ساعت ۴و۲۸ دقیقه
طلوع آفتاب :ساعت ۵و۵۹دقیقه

کشیك امشب داروخانه‌ها

کشیك امشب داروخانه‌ها

داروخانه حشمت : خیابان شهباز مقابل درمانگاه دریفوس .

داروخانه زیبا : خیابان ویلا .

داروخانه شبانه روزی امریکائی : چهارراه پهلوی تلفن ۴۵۲۹۰

داروخانه میر : انتهای شهباز

داروخانه سیما : خیابان نواب‌چهارراه شکوفه .

داروخانه ستار : خیابان سی‌متری نظامی چهارراه حشمت‌الدوله .

داروخانه دکتر اشراقی : انتهای خیابان آذربایجان

داروخانه نمونه تهران : خیابان امیریه

داروخانه محمدیان :خیابان ری جنب کوچه آبشار .

داروخانه سیماب : انتهای خیابان خاکباز جنب لباس‌شوئی .

توضیح راجع بنان قم

عطف بشکایت آقای نبی‌اله‌نعمتی درباره تعطیل نانوائیهای قم درروز ۲۲شهریور مندرج در صفحه ۱۳ شماره ۹۷۱۹ـ۱ر۷ر۳۷ آن‌روزنامه اشعار میدارد .

بااینکه کنترل در امور نانوائیهای شهرستانها بعهده شهرداری محل است واداره کل غله ونان در این مورد دخالتی ندارد معهذا دستورداده شده است که اداره غله شهرستان قم بموضوع شکایت رسیدگی‌نموده وضمن تماس با شهرداری ترتیبی دهند که من‌بعد در روزهای‌تعطیل نان بقدر کافی در دسترس‌مردم‌قرار گرفته واز تضییقات‌ممکنه جلوگیری بعمل آید .

رئیس اداره امور اجتماعی وزارت گمرکات وانحصارات .

احمد عرب نجفی

کشیك امشب پزشکان

آقایان دکتر محمود علم‌آموز‌ـمیدان ۲۴ اسفند کوی بهرام ودکتر مهرداد رواقی ـخیابان‌شاهرضا نظام آباد و دکتر هوشنك بیضائی ـقلهك‌خیابان دولت ایستگاه قنات کوچه سلطانی

غروب آفتاب :ساعت ۱۷و۳۸دقیقه

تلفنهای مورد نیاز

آتش نشانی	۴۴۴۴۳ـ۴۴۴۴۴
نگهبان کل شهربانی	۵۱۲۱۵
تصادفات راهنمائی	۵۲۸۲۵
رئیس‌پلیس تهران	۵۲۱۲۷
نگهبانی سرکلانتری	۵۲۱۵۰
نگهبانی اداره آگاهی	۵۱۴۸۱
نگهبانی اداره راهنمائی	۵۰۶۱۴
اطلاعات فرودگاه مهرآباد	۴۱۱۷۳
شرکت تلفن	۳۹۹۸۱
نگهبانی برق	۴۳۱۷۸
لوله کشی آب	۵۱۰۰۰

تلفن های اطلاعات

شماره‌های دستگاه‌مرکزی
۵۱۱۰۶ تا ۵۱۱۰۹
۵۰۰۱۴ تا ۵۰۰۱۸
اختصاصی شعبه آگهیها
۵۱۱۰۳ ـ ۵۲۶۳۳
سازمان شهرستانها
۵۱۰۶۷
اطلاعات هفتگی
۵۱۸۷۸
اطلاعات بانوان ۵۰۳۱۳

برنامه رادیو دهلی

برنامه فردا صبح روی امواج کوتاه ۱۹و۱۶ متر برابر با ۱۵ و۱۷مگاسیکل در ثانیه ساعت ۱۵ـ۴ یك صفحه درخواستی واخبار .

برنامه شب روی امواج کوتاه۲۵ و ۱۹ متر برابر ۱۱و۱۵ مگاسیکل در ثانیه .

۲۷ ـ۱۹ اخبار ـآهنگهای از فیلم های هندی

۱۵ـ۲۰ بررسی جراید هندـموسیقی ایرانی .

کشیك امشب بیمارستانها

بیمارستانها: مسمومین بیمارستان های شفا یحیائیان خیابان ژاله‌تلفن ۳۷۶۳۱ لقمان‌الدوله ادهم خیابان مخصوص پشت باغشاه تلفن ۲۳۲۳۳ مجروحین بیمارستانهای رازی‌درخیابان شاهپوروامدادی شیروخورشیدخیابان مولوی‌باغ‌فردوس،زایمان‌وعوارض زنانه بیمارستان های زنان پیچ شمیران ووزیری خیابان شیخ‌هادی وزایشگاه حمایت مادران ونوزادان خیابان‌پاستور ودرمانگاه جنوب بنگاه حمایت مادران خیابان مولوی در مورداحتیاج‌فوری بپزشك مقابل وزارت بهداری‌بوسیله آمبولانس به‌پزشك‌کشیك هدایت می شوید .تلفن۲۰۰۷۱

امشب بکدام سینما میروید ؟

سینما ایران (زمستانی)

شارل دوم وراهزن (سینماسکوپ ـ رنگی‌ـ بزبان فارسی) با شرکت‌داوید نیون‌ـ آن‌بلایت. شروع: ۱۰ صبح ۲ـ۴ـ۶و۸ بعداز ظهر .

سینما ایران (تابستانی)

دوست من ایرما ـ باشرکت جری لوئیز ـدین مارتین شروع هفت‌وربع و نه ربع

سینما اسکار (حشمت‌الدوله)

غول. باشرکت راك هودسن ـ جمس‌دین ـ الیزابت تایلور ـشروع ۱۰ صبح ـ۲ـ ۵ ½ و ۸ر۵ بعدازظهر تلفن ۴۵۷۹۷

سینما ایفل

آناستازیا (سینماسکوپ ـ رنگی)ـ باشرکت یول براینر ـ اینگریدبرگمن شروع : ۹ر۵ صبح ـ۲ـ۴ـ۶ و ۸ بعد از ظهر .

سینما پلازا

حمله آتیلا (علامت کفر) ـشروع: شروع ۱۰ صبح ـ۵ر۲ـ۵ر۴ـ۵ر۶ و۸ر۵ بعدازظهر تلفن ۴۴۲۵۵

تابستانی سینما تهران

رازیا ـبا شرکت ژان گابن ـشروع ۷و۹ بعد از ظهر

سینمای تخت‌جمشید

دوست من ایرما ـ باشرکت جری لوئیز ـدین مارتین شروع ـ۳ـ۵ـ۷و ۹ بعد از ظهر تلفن ۴۳۵۵۰

سینما حافظ

بازگشت خوشبختی ـبا شرکت برت لانکستر ـشروع :۱۰/۵صبح‌ـ ۲ر۵ ـ ۴ر۵ ۶ر۵ ـ۸ر۵ بعد ازظهر‌ـ تلفن ۳۴۰۷۴

سینما دنیا

شارل دوم وراهزن (سینماسکوپ ـ رنگی‌ـ بزبان فارسی) با شرکت‌داوید نیون‌ـ آن‌بلایت شروع: ۱۰ صبح ۲ـ۴ـ۶و۸ بعداز ظهر تلفن ۳۳۸۱۲

سینما سعدی

رسوا ـ باشرکت . روساناپودستا کروکس‌الورادو . شروع ۱۰ر۵ صبح ۲ر۵ ـ ۴ر۵ ـ ۶ر۵ و ۸ر۵ بعد از ظهر تلفن ۳۶۴۶۸

سینما سهیلا (تابستانی)

عشوه‌گرـ با شرکت ریاهیورث شروع ۶/۵ و۸/۵ بعداز ظهر

سینما سهیلا(زمستانی)

داود وبتسابه ـباشرکت گریگوری پك ـسوزان هیوارد شروع ۱۰صبح ـ۲ ـ۴ـ ۶ـ و۸ بعدازظهر .تلفن ۳۶۴۲۴

سینما کریستال

آناستازیا (سینماسکوپ ـ رنگی) ـ باشرکت یول‌براینرـ اینگریدبرگمن شروع : ۱۰ر۵ صبح ـ۳ ـ۵ ـ ۷ و۹ بعداز ظهر تلفن ۳۷۶۷۵

سینما کارون

دو جریب زمین ، شروع ۴ر۵ـ۶ر۵ـ و۸ر۵ بعد از ظهر تلفن ۴۰۰۶۵

سینما متروپل

آقای اسکناس (فیلم فارسی) با شرکت تفکری . شروع : ۲ر۵ـ۴ر۵ـ ۶ر۵ و ۸ر۵ بعد از ظهر تلفن ۹۴۱۰

سینما همای

فراموشم مکن ـشروع ۱۰ر۵ صبح‌ـ چهارو سه‌ربع‌ـ۶وسه‌ربع‌و۸وسه ربع تلفن ۴۲۱۶۹

سینما نیاگارا

کلبه کوچك . باشرکت آواگاردنر‌ـ استوارت گرینچر شروع ۱۰ر۵صبح ـ ۲ـ ۴و ۶ و۱ بعد از ظهر در تابستانی ۷ـ۹ ـ تلفن ۶۵۳۰۷

سینما رکس

کلبه کوچك . با شرکت:آواگاردنر استوارت گرینچر شروع ۱۰ صبح ـ۲ر۵ ـ ۴ر۵ ـ ۶ر۵ و ۸ر۵ بعد از ظهر تلفن۳۴۱۶۹

سینما رادیو سیتی

گوهر فروشان‌مهتاب ـشروع:۱۰ر۵ صبح ـ۳ـ ۵ـ ۷و۹ بعد از ظهر ـ تلفن ۴۳۳۲۰

سینما مولن روژ

داود بتسابه‌ـباشرکت ـگری‌گوری‌پك سوزان هیوارد ـشروع ـ۱۰ر۵ صبح ۳ـ۵ ـ۷ـ و ۹ بعد از ظهر ـ تلفن ۳۷۶۷۵

سینما سیلوانا

لیلی ومجنون (دوبله بفارسی) ـ شروع ۲ر۵ ـ۴ر۵ ـ۶ر۵و ۸ر۵ بعداز ظهر تلفن ۳۳۷۷۷

سینما تاج

کازبا‌ـ باشرکت مارتاتورن ـ ایون دوکارلو. شروع ۴ر۵ ـ۶ر۵ و۸ر۵ بعداز ظهر .

سینما فری

ولگرد ها ـشروع ۴ر۵ ـ۶ر۵ و ۸ر۵ بعد از ظهر تلفن ۲۷۸۹۳

سینما فردوسی

فاتح‌ـ با شرکت جون واین سوزان هیوارد ـپدروآرمنداریز ـشروع ۲ر۵ ـ۴ر۵ ـ۶ر۵و ۸ر۵ بعد از ظهر تلفن ۳۵۷۸۴

سینما مشعل

رؤیای شیرین (دوبله بفارسی) با شرکت جینالولو بریجیدا شروع ـ ۲ر۵ ـ۴ر۵ـ۶ر۵و ۸ر۵ بعد از ظهر تلفن ۳۳۸۲۶

سینما مراد

فاتح ـشروع ۲ر۵ـ ۴ر۵ ـ۶ر۵ و ۸ر۵ بعد از ظهر ـتلفن ۳۷۳۷۹

تابستانی سینما آسیا‌ـ نارمك

رقص شیوا ـشروع : شش وسه ربع‌ونه وربع

جامعه باربد

خانم کاملیا ـ با شرکت : شهلا‌ـ جعفری میزآنسن از جعفری ـشروع ۸ر۵ بعد از ظهر . تلفن

تاتر پارس

کمپانی جارو ـ کنسرت بانومهوش تلفن ۳۸۸۱۱

امشب در

سینما تاج

فیلمی‌که خاطره‌آنرا هیچگاه فراموش نخواهیدکرد

کازبا: باشتراك:

مارتاتورن ـ ایون دوکارلو ـ تونی مارتین

آـ۲۳۹۷۸

موتور ژنراتور

بقدرت ۱۹۰ کیلووات ۵۰۰ دور

باتابلو ورگولاتور اتوماتیك وکلیه لوازم موجود است باشرائط سهل وتضمین بفروش میرسد درصورت تقاضا درمحل نصب وتحویل میگردد .

شرکت ایراندین خیابان‌سعدی تلفن۳۱۸۴۹

تجدید آگهی مناقصه

اداره کل هواشناسی جهت شش ماهه دوم سال ۳۷ احتیاج به خرید نوشت افزار دارد پیشنهاد کنندگان میتوانند از تاریخ۱۶ر۷ر۳۷لغایت آخر روزاداری ۱۹ر۷ر۳۷ برای دریافت برك مشخصات بدفتر حسابداری اداره مزبور مراجعه نموده و پیشنهاد خودرا منتهاتا آخر روز۲۳ر۷ر۱۳۳۷ تحویل دفتر حسابداری نموده ورسید دریافت نمایند پیشنهادات روز ۲۶ر۷ر۳۷ ساعت ۱۰ صبح با حضور پیشنهاد دهندگان باز وقرائت خواهد شد.

مدیر کل اداره هواشناسی ـدکتر گنج

آـ۲۳۹۴۸ ۱ ـ۲

روژا

بریانتین شامپو

بریانتین روژا ـ دارای ترکیبات مختصی‌است ومواد چربی آن باندازه ایست که فقط باعث جلا ونرمی مو میشود وپس از استعمال دستتانرا میتوانید با آب سرد بشوئید .

بریانتین روژا دارای عطر ملایم وموردپسند همه

شامپوروژا شفاف ترین شامپو دنیابوده صافی وروانی بخصوص‌مواد ریسینه آن که از نظر تقویت پیاز مو نیز امتیازی است که شامپوروژا را ازسایرشامپوها متمایز مینماید

مرکزپخش سینا ـ فردوسی کاشی ۸۶ تلفن ۳۲۰۹۹

آـ۲۳۷۲۲

خودنویسی که هرروز برمحبوبیت آن افزوده میشود.

پارکر ۵۱

هدیه خوبی است که مردم بداشتن آن فخر میکنند. شکل مشخص وزیبا، سادگی و دقت درساختمان آن سالهاست

Parker "51" که مورد پسند مشکل پسندان قرار گرفته است

برای استفاده ازقلمهای قیمتی پارکر وسایر قلمهای معمولی همیشه جوهر پارکر کوینك مصرف نمائید

چاقی مرض خطرناکی است، گول شیادان را نخورید

یك تئوری تازه درباره علت چاقی که سروصدای زیادی برپاکرده است- اگرمیخواهید بیمار نشوید وزود نمیرید ازوزن خود بکاهید

درهیچ زمانی مثل امروز بشر نا امیدانه بفکرلاغر شدن نبوده‌است. معذلك روز بروز برتعداد کسانیکه از حد معمولی چاق هستند افزوده میشود واشخاصی‌که بمرض‌چاقی دچار شده‌اند روز بروز بهتر درك میکنند که سلامتی ، زندگی و خوشبختی‌شان درمعرض خطرقرار گرفته است و همان مراقبت‌پزشکی که برای زخم معده ومرض قندو یافشار خون لازم است برای آنها ضرورت دارد .

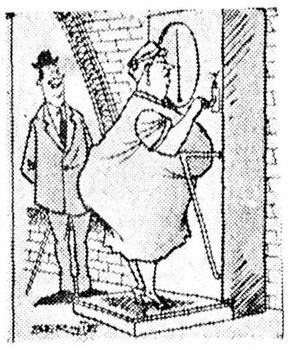

- من باید دوسکه درسوراخ بیندازم!

گول شیادان را نخورید

اطبای متخصص امروز بخوبی میدانند که حتی یك گرم داروئی که قادر باشد افراد چاق را لاغر کند دربازار وجود ندارد ولی معذلك هر سال میلیونها تومان صرف داروهای مختلفی که شایع است برای لاغر شدن مفید میباشد مصرف‌میشود وفقط شیادان‌استفاده شایانی از این موضوع میکنند.

اینك باید دید برای لاغرشدن چه باید کرد ؟

معمولا سه‌پاسخ به سئوال فوق داده میشود . علاقه ، رژیم‌وارداده. اما سهم علاقه بیش‌از اراده است. مثلا وینستون چرچیل در تمام مدت عمر خود از سنگینی وزنش اظهار نارضایتی کرده ولی آیا این دلیل براینست که چرچیل‌شخص بی‌اراده‌ای است ؟

ویا آنکه زنها زودتر از مردان لاغر میشوند آیا میتوان گفت که آنها از مردان با اراده‌تر میباشند؟ بدینترتیب قبل‌از خواستن و رژیم گرفتن باید از ته دل علاقمندبه لاغری وجود داشته باشد .

وبرای آنکه‌این علاقه دراشخاص چاق بوجود آید باید آنهابمضرات چاقی واقف شوند واز طرق علمی وپزشکی اقدام به رفع مرض‌چاقی بکنند .

کم‌خوری

تنها وسیله‌ایکه بسیار درلاغر شدن مؤثر است کم‌خوردن‌غذاست. هنگامیکه شما اشتها دارید درنظر بیاورید که مرك ومیر بین‌چاق ها ۵۰درصد بیشتراز افراد معمولی است . وچنانچه شما کمی از وزن خودرا ازدست‌بدهید عمر طولانی‌تری خواهید داشت . با لاغر شدن تنگی نفس ، درد مفاصل‌وبالاخره عده دیگری از امراض بشما روی نخواهد آورد .

وقتی شما برای لاغرشدن بنزد طبیب مراجعه میکنید با پاسخ صحیح به سئوالات او سبب‌خواهد شد که پزشك راه صحیحی برای لاغرشدن شما پیدا کند .

اورژیمی‌خاص برای‌شما تنظیم‌خواهد کرد ولازم است فوری اولیای اطفال در رفع آن کوشیده و کودك خودرا با مراجعه باطبای متخصص تحت رژیم معین قرار دهند.

دکتر ویلی یکی‌از اطبای‌مشهور دراین مورد اظهار داشت که متد «پسیکوترالیبی» برای درمان چاقی بزرگان و مخصوصا کودکان بسیار سودمند است .

از اینجا و آنجا

شایعات نادرست

غالبا گفته میشود ...	ولی در واقع ...
۱ـ بهتر است چاق وسالم بود تا لاغر و مریض	چاقها هرگز روی سلامتی بخود نمی بینند
۲ـ بعضی ازچاقیها طبیعی است‌ودرمانی ندارد	چاقی همیشه درمان پذیر است واین قاعده آی است که استثناء ندارد
۳ـ تخم مرغ پخته کمتر به‌چاقی کمك میکند	یك‌تخم مرغ ۷۵کالری‌میدهد چه پخته چه خام واین کالری درچاقی موثر است
۴ـ زنهای آبستن باید دو برابر غذا بخورند	معمولا درسه‌ماهه آخربارید روزانه ۴۰۰ کالری‌بیشتر کسب کند ولی در ششماه اول هیچ گونه احتیاجی نیست
۵ـ سیب زمینی چاق میکند	ولی سیب زمینی از نان کمتر کالری دارد
۶ـ جراحی وزایمان چاقی‌می آورد	نه :عدم فعالیت است که چاقی تولید میکند
۷ـ آب میوه انسان راچاق نمیکند	عصاره میوه‌ها به نسبت تولید کالری میکند مثلا یك لیوان‌آب پرتقال۶۵ کالری دارد
۸ ـ اشخاص چاق غمی نداشته وهمیشه شاداب هستند	برعکس چاقهاهمیشه‌کسل، وعصبانی‌هستندواعصاب‌غیر متعادلی دارند
۹ـ ماساژ انسان را چاق میکند	اشتباه محض‌است

علم بی‌عمل !

میباشند درمعرض امراض ، قند، خرابی کلیه و کبد وهمچنین‌امراض دستگاه گوارش خون قرار دارند. وطول مدت‌عمر آنها بمراتب کوتاه‌تر از مردم معمولی است .

دکتر گلوتز یکی‌از پزشکان مشهور جهان پس‌از تجارب زیادی **اکه بدست آورده است به‌نتیجه** مهمی رسیده که انتشار آن در جهان باتعجب زیاد روبرو شدولی درصحت آن نمیتوان شك کرد. دکتر کلوتز معتقد است کسانی که تعادل اعصاب خودرا از دست میدهند ویا یك ضربه عصبی‌بآنها وارد می آید بزودی بروزنشان اضافه میشود .

دکتر کلوتز پس‌از ذکر چندین مورد زنی را نامبرده است که بمناسبت مرض سرطان پسرش‌مدت سه‌ماه تعادل اعصاب خودرا ازدست داد وبرنامه خواب وی برهم خورد درنتیجه ۲۰کیلو بروزنش اضافه شد .

دکتر کلوتز همچنین درکنگره اطبای جهان خاطرنشان ساخت کسانیکه کار زیاد فکری میکنند وتعادل اعصاب آنها بهم میخورد روز بروز چاق‌تر میشوند. مثلا کارگرانی که شب کار میکنند کم‌کم چاق میشوند ووقتی مجددا کار آنها بروز میافتد لاغرمیشوند ولو آنکه برمقدار غذای آنهاافزوده نشود .

درکنگره مزبور از مضرات‌چاقی کودکان صحبت شد و پزشکان باین‌نتیجه رسیدندکه چاقی‌کودکان بمراتب خطرناکتر از بزرگان‌است

انقلابی در صنعت چاپ

پلاستیك جای صفحات فلزی را درچاپخانه‌ها میگیرد

دانشمندان کمپانی دوپونت یکنوع صفحه چاپ جدید اختراع کرده‌اند که جنس آن پلاستیك است این صفحات جدید که انقلاب بزرگی در صنعت چاپ بوجود خواهد آورد جایگزین صفحات فلزی خواهند گشت .از این صفحات پلاستیکی در چاپ روزنامه و مجلات استفاده خواهد شد .

دانشمندان اظهار میدارند که با این صفحات پلاستیکی میتوان روزنامه را رزان تر به بازار فرستاد .

صفحات پلاستیکی چاپ اکنون در چاپخانه های بزرك روزنامه ها در سراسر کشور امریکا مورد آزمایش قرار گرفته است .

با این صفحات میتوان خیلی زودتر صفحه را برای چاپ حاضر و آماده کرد . ضمنا حروف چاپ شده توسط صفحات پلاستیکی بهتر و آشکار تر نمایان میگردد و بالنتیجه خواندن آن سهل تر میشود و بالاخره‌عمرصفحات پلاستیکی بمراتب بیش از صفحات فلزی میباشد .

از حروف برای چیدن صفحات پلاستیکی «دوپونت» استفاده نمیشود بلکه بر عکس از طریق عکاسی‌کلمات بر روی صفحه پلاستیکی نقش می بندد و در عرض یك دقیقه صفحه برای چاپ حاضر و آماده میگردد .

در شروع کار صفحات پلاستیکی تا اندازه‌ای گران تر از صفحات‌فلزی تمام خواهند شد ولی در صورتیکه این صفحات معمول و متداول شوند و بمقادیر زیاد از آنها ساخته شود قیمت آنها بنحو قابل ملاحظه‌ای پائین خواهد آمد .

استفاده از عکاسی برای انتقال‌کلمات بر روی صفحات چاپ فکر تازه‌ای‌نیست دانشمندان یکصد سال پیش بفکرتهیه اینگونه صفحات بوده‌اند . در اواخر جنك دوم جهانی برای اولین بار دانشمندان در صدد توسعه و تکمیل این طریقه بر آمدند . پس از جنك دوم جهانی تعداد زیادی از کمپانی های اروپائی و امریکائی‌ماشین هائی ساخته‌اند که بجای حروف فلزی از فیلم عکاسی استفاده میکنند وحروف را بروی صفحات کاغذ منتقل میسازند. این ماشینها طرز کارشان بی شباهت به یك ماشین تحریر نیست . گرچه طرز کار با فیلم ساده تر و بهتر است

معهذا سه عامل اصلی مانع اجرای این طریق بوده است که مهمتر ازهمه مواقعی است که اشتباهی رخ‌میدهد و امکان تصحیح آن روی فیلم سخت و غیر ممکن میگردد .

اخیرا این مشکلات بر طرف شده و با صفحات پلاستیکی نواقص کار چاپ بکلی از میان خواهد رفت .

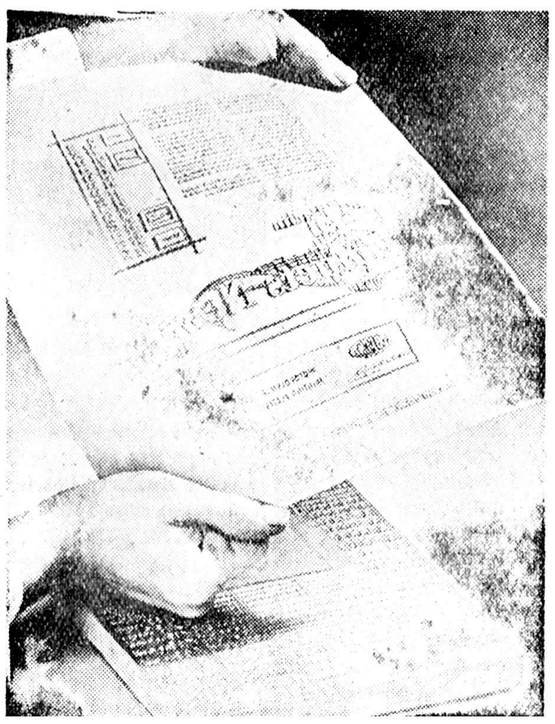

این صفحات پلاستیکی که درمقابل نور حساسیت‌دارند درعرض پانزده دقیقه ظاهرشده ودرماشین‌های چاپ بکار میروند. دربالا دونوع صفحه پلاستیکی هست که یکی‌برای چاپ گردان‌ودیگری‌برای‌ماشین‌های‌چاپ مسطح بکارمیروند. قرار است این‌صفحات تادوسال دیگر ببازار بیاید.

«مرك کاذب» مرك را به تعویق میاندازد

کم‌خوابی یکی‌از علل عمده پیری‌است واطاق خواب سرچشمه جوانی بشر است

پرفسور برنیز یکی از دانشمندان شوروی در اثر تجربیات فراوان و آزمایش روی‌حیوانات‌مختلفه‌ومخصوصا سگها باین نتیجه رسیده است که یکی از علل عمده پیری کم خوابی است . دانشمند مزبور میگوید اطاق خواب سرچشمه جوانی بشر است و میتوان با استراحت و خواب کافی‌از فرا رسیدن سریع دوران کهولت و شکستگی جلو گیری نمود .

پرفسور برنیز در مقاله‌ای که در مجله علم و زندگی نوشته‌جریان آزمایشهای خود را که روی سك ۱۵ ساله انجام داده شرح میدهد .دانشمند زیست شناس میگوید چیزی به عمر این سك باقی نمانده بود و آخرین لحظات حیات را میگذرانید و برای‌ادامه حیات آن حیوان به آزمایشگاه برده‌شد و سعی شد که در خواب طولانی فرو رود . ابتدا قبل از اینکه سك بخواب رود آزمایش دقیقی از تمام اعضا او بعمل آمد و محرز شد که سك‌آخرین دقایق عمر خود را میگذرانه زیرا فوق‌العاده پیر بود .

سه ماه خواب

با وسائل مخصوص سك‌خوابانیده شد و سعی شد که به خواب عمیقی فرو رود و سر صدائی در اطراف آن ایجاد نگردد سك فقط برای غذا بیدار میشد و مجددا بخواب میرفت .

پس از سه ماه که بدینطریق حیوان استراحت کامل نمود آثار پیری‌بتدریج بر طرف شد و سك نشاط و فعالیت از دست رفته را باز یافت .پشمهای ریخته باز آمد و انرژی در ماهیچه‌های دست و پا پدیدار شد .

این سك که قاعدتا میبایستی مرده باشد در نتیجه خواب‌و استراحت‌نزدیك ۲۱½ سال عمرکرد یعنی در حدود ۶ سال بیشتر از عمر معمولی یك سك.

علاج پیری

پرفسور برنیز میگوید نکته جالب توجه آنکه حتی غرائز جنسی سك نیز بار دیگر آشکار و فعال گردیدند اما سر نوشت باین حیوان مهلت ندادکه بحیات خود ادامه دهد زیرا یك‌شامپانزه بزرك که در همان لابراتورتحت‌آزمایش بود به سك حمله برد و او راکشت

شامپانزه نیز برای اثبات تاثیر خواب در حفظ جوانی در سالن آزمایشگاه استراحت میکرد .

پرفسور برنیز میگوید بهر تقدیر آنچه مسلم گردید خواب و استراحت بهترین راه علاج پیری زود رس‌است

اما دانشمند زیست شناس‌میگوید من هیچگاه توصیه نمیکنم که مردم بیش از حد معمول بخوابند بلکه باین نتیجه رسیده‌ام که خواب برای مردم مسن بسیار مفید و بهترین وسیله برای جلو گیری از فرا رسیدن آثار پیری و کهولت میباشد .ونباید فراموش کرد که‌فعالیت‌نیز باید بدنبال‌استراحت باشد . تانشاط حفظ گردد واعضای بدن بتوانند سموم را بهتر دفع کنند.

بوسه‌های پرحرارت ادی‌فیشر را مریض کرد!

ادی فیشر که اخیرا دراطراف رابطه وی‌والیزابت تایلور سروصدای زیادی درمطبوعات دنیا برپا شده است چندروز است از برخورد با مردم‌خودداری کرده واز اطاق خود تاکنون بیرون نیامده است .

پزشکان متخصص اعلام داشته اند که ادی فیشر بمرض «مونوکلئوز» مبتلا شده وناخوشی مزبور براثر بوسه‌های شدید وپرحرارت تولید میشود .میکروب «مونوکلئوز» که بوسیله آب دهان باشخاص سالم منتقل شده وآنها را بیمار میسازد در شش ماه اخیر ۵۳۶ هزارنفر را در امریکا مبتلا کرده است .

ادی فیشر چندی پیش‌از همسر خود دبی رینولدز جدا شد وشایع است که علت جدائی رابطه او با الیزابت تایلوردوست قدیمی و صمیمی دبی‌رینولدز بوده است .

ایندیانا (آمریکا) - یك زن صد ساله به محل تولد خود که بلژیك‌باشدمراجعت میکند تابعنوان«بانوی‌معظمه» در آخرین هفته نمایشگاه بین المللی شناخته شود.

بانو ماری رینر میگوید هنوز از مسافرت لذت‌میبرد وقرار است روز ۱۰ اکتبر از نیویورك با هوا پیما عازم بلژیك شود.

بانوی مزبورباپادشاه‌بلژیك ملاقات و دوشب‌از نمایشگاه آمریکا وبلژیك‌دیدن‌خواهد کرد.

این زن در سال ۱۸۸۵به آمریکا آمد ودرآنموقع با شوهر وسه فرزندش همراه بود. وی میگوید علت طول عمر وی کار زیاد وزندگی راحت خانوادگی است.

فیلمی که مدتها است همه منتظرند بروی پرده سینما می‌آید ومسلما همه را مجذوب خود خواهد کرد

شارل دوم و راهزن

سینما سکوپ- رنگی بزبان فارسی

عشق بوطن

عشق بمقام

عشق به‌انتقام

عشق به‌معشوق

بزبان فارسی

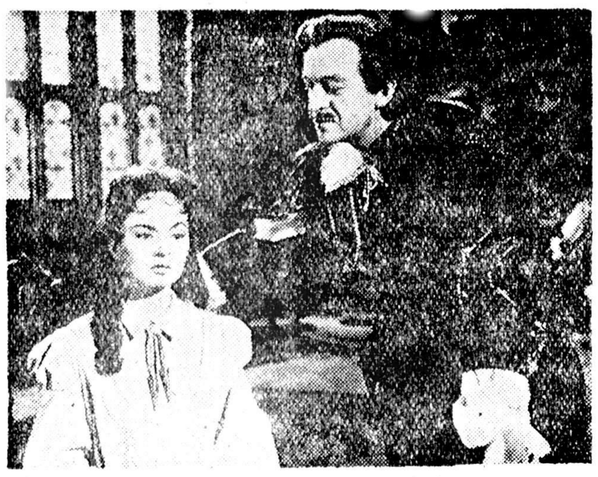

سینما سکوپ رنگی

پرهیجان

پرماجرا

پرزدو خورد

پرحادثه

سینما دنیا

سینما ایران

باشرکت :

ان بلایت- داوید نیون- ادموند پردوم- جرج ساندرز

زندگی پتر تاونزند

شورانگیزترین ماجرای عشقی قرن

—۸—

یك شب مارگارت وتاونزند دیروقت به‌کاخ بازمیگشتند وهمینکه بپای پله‌ها رسیدند پرنسس‌ازپتر خواست که‌برای بالا رفتن ازپله‌ها اورا در آغوش بگیرد وچون پترازاین کار خودداری کرد مارگارت خطاب بوی گفت «پترگوش‌کن. اینکه‌گفتم فرمان مارگارت است.»

فرمان مارگارت بموقع اجراگذاشته شد. ولی‌دروسط پله‌ها یك‌لنگه کفش مارگارت افتاد ودونفری بشدت شروع به‌خندیدن کردند . دراین موقع پادشاه دربالای پله‌های کاخ‌ظاهر شد وفورا پترمارگارت رابزمین گذاشت و البته پادشاه گول توضیحاتی راکه‌دراین باره داده‌شد نخورد.

در اینجا این سئوال پیش میآید که چرا ژرژ ششم بدخترش اجازه داده بود اغلب اوقات خود را در مصاحبت تاونزند بگذراند؟ نباید فراموش کردکه درآن روزها پادشاه گرفتار بیماری بودوکمتر کسی مانند مارگارت و پتر میتوانست او را از فکر مرض رهائی داده و تااندازه‌ای اسباب تسلی خاطرش را فراهم سازد .

اکنون باید دید چه وقت پتر و مارگارت به عشق یکدیگر پی‌بردند؟ بنظر من پرنسس مارگارت خیلی زودتر از تاونزند عاشق شده بود و یقین دارم تاهنگامی که تاونزند همسر خود را طلاق نداده بود هرگز این فکر را که ممکن است بامارگارت ازدواج کند بخاطر خود راه نمیداد

در تابستان ۱۹۵۲ که دربار برای تعطیلات تابستانی به کاخ‌بالمورال انتقال یافت برای نخستین بار مارگارت و پتر متوجه شدند که حقیقتا همدیگر را دوست میدارند . بدون شك آنروزها خوش‌ترین ایام زندگی این دو دلباخته را تشکیل میدهد .

قبل از عروسی الیزابت تاونزند اغلب روزها در اسب سواریهای بامدادی شاهزاده خانمها را همراهی میکرد. در ییلاقات هنگامی که این سه نفر باسب سواری میپرداختند اغلب دهقانان متوجه میشدند هنگامی که پتر و مارگارت در کنار هم هستند پرنسس جوان سعی میکند که خواهرش از آنها جلو بیفتد. پس از ازدواج الیزابت مارگارت و تاونزند در گردشهای خود تنها ماندند .

امروز در کاخ بالمورال غیر از یك پالتو کهنه که گاهی یکی از آشپز شاگردها بتن میکند چیزی که خاطره اقامت پتر تاونزند را در این کاخ تازه کند باقی نمانده است ولی در میان ساکنین این منطقه زیبای اسکاتلند داستان‌های زیادی ازمارگرت‌وتانزند نقل میشود .

تصمیم بازدواج میگیرند

یکی از گردشگاههای مورد علاقه پتر و مارگارت تپه بلندی در بالمورال بود.درقله این تپه تاونزند ومارگارت اسبهای خودرارها کرده در کنار هم روی علفهای سبز نشسته و به‌تماشای تپه های اطراف می‌پرداختند .

بدستور ملکه ویکتوریا در بالای تپه‌ها بیاد بود جشنهای عروسی ویا وقایع دیگری که در خانواده سلطنتی روی میداد هرمی از سنگ ساخته شده است. مارگارت و تاونزند اغلب از این اهرام سنگی وجنبه شاعرانه آنها گفتگو میکردند .

روستائیان بالمورال میگویند در یکی از روز های تابستان سال ۱۹۵۲ که مارگارت و تاونزند در تپه مورد علاقه خود استراحت میکردند پرنسس بادست خود نخستین سنگ هرم جدیدی را کار گذاشت و پتر برای خوش آمد دومین سنگ را در کنار آن قرار داد .

در روز های بعد این کار تقریبا تفریحی برای آنها شده بود و هنگام اسب سواری هریك از آندو که زودتر به بالای تپه میرسید سنگ جدیدی بآن اضافه میکرد باین ترتیب امروز درمیان علفهای این‌تپه‌توده سنگی بارتفاع سه‌پا وجود دارد که یادگار عشق سوزان یك شاهزاده خانم و یك خلبان است .

این داستان مربوط به تابستان ۱۹۵۲ است، پترتاونزند و پرنسس مارگارت قبل از آنکه تصمیم بازدواج بگیرند تا آوریل ۱۹۵۳ صبر کردند .

همینکه پتر و مارگارت تصمیم خود را گرفتند هریك از آنها برای رسیدن بهدف نهائی دست بکار شدند و در عین حال بخوبی از موانع و مشکلاتی که درسر راه آنها وجود داشت مطلع بودند. پتر چندروز بعد بملاقات «سرآلن لاسلز» منشی مخصوص ملکه رفته و تصمیم خود را بازدواج باپرنسس بوی اطلاع داد و گفت اگر وجود او اسباب زحمت و ناراحتی ملکه و ملکه مادر باشد حاضر است بیدرنگ دربار را ترك گوید .

مارگارت نیز از خواهرش ملکه الیزابت تقاضا کرد که باازدواج او باسرهنگ تاونزند موافقت کند و علنا بمادرش گفت که پتر را ازجان و دل دوست دارد .

باوجود مخالفت پارلمان وکلیسا مارگارت نخواست بعشق خود پشت‌پا بزند وبااخراج پتر ازدربار مخالفت کرد

پتر ومارگارت هنگامی تصمیم خود را بازدواج اعلام کردند که ملکه و افراد خانواده سلطنتی و تمام درباریان بشدت سرگرم تهیه مقدمات‌تاجگزاری بودند و شاید اگر این امر در میان نبود مسئله طور دیگری مورد بررسی قرار می گرفت و ملکه سعی نمیکرد که مذاکره در این باره را ببعد موکول کند .

الیزابت وضع روحی پرنسس مارگارت را بخوبی درك می کرد ونسبت بخواهرش حسن نیت زیادنشان‌دادزیرا هنوز فراموش نکرده بود هنگامی که خودش دل‌درگرو عشق فیلیپ نهاده‌بود وپادشاه برای‌اعلام موافقت‌خود با ازدواج وی یکسال تمام در شك و تردید بود چه شکنجه و عذابی را متحمل گردید .

در خلال این ماههای طولانی‌که بانتظار می گذشت مارگارت پیوسته بخواهرش دلداری واطمینان‌خاطرمیداد .

الیزابت پس‌ازاطلاع ازنظر خواهرش با منشی مخصوص خود «سرآلن لاسلز» مشاوره وتبادل‌نظر کرد ولاسلز صریحا بوی گفت که‌ملکه بعنوان رئیس کلیسا و بحکم قانون ۱۷۷۲ نمیتواند با ازدواج پرنسس مارگارت با مردی‌که همسرش راطلاق داده موافقت‌کند. لاسلز پیشنهاد کرد که تاونزند فورا دربار را ترك گوید و پستی در خارج از انگلستان بوی داده شود .

ملکه به‌شکیبائی دعوت میکند

ملکه در بدو امر با پیشنهاد منشی خود سخت مخالفت کرد و معتقدبود که نمیتواند چنین اقدام شدیدی درباره خواهرش بعمل آورد . بنظرالیزابت بهتر آن بود که عجالتا ماجری در همین جا ختم شود زیرا هرگونه عمل‌عجولانه ممکن بود حس کنجکاوی روزنامه‌نگاران و مردم‌انگلستانرا تحریك کند و عواقب بدی برای‌دربار دربرداشته باشد .

شاید ملکه تصور می کرد که عشق مارگارت نسبت به تاونزند از آن عشقهای زودگذر باشد .

با وجود این ملکه مجبور شد بخواهرش صریحا بگوید که بهیچوجه نمیتواند با ازدواج وی با تاونزند موافقت کند . معنی این مخالفت آن بود که مارگارت می بایستی تا دو سال دیگر یعنی تا سن ۲۵ سالگی صبر کند تا بتواند بدون رضایت ملکه در ازدواج خود آزاد باشد .

از طرف دیگر سرآلن‌لاسلز منشی ملکه بفعالیت خود برای پایان دادن باین ماجرای ادامه‌داده وباابتکار شخصی خود باسروینستون چرچیل نخست‌وزیر انگلیس مشورت کرد .

چرچیل نیز مانند لاسلز معتقد بود که ازدواج شاهزاده خانم مارگارت با تاونزند مردی که همسر سابق خود را طلاق داده و از یك خانواده گمنام بیرون‌آمده برای سلطنت‌انگلستان دارای عواقب شومی خوهد بود .

سروینستون چرچیل معتقدبود که‌بهترست تاونزند دربار را ترك گوید و اصرار وی دراین باره مخصوصا از آن لحاظ بود که محل کار پتر در کاخ ملکه‌مادر یعنی در جائی قرار داشت که محل اقامت شاهزاده خانم مارگارت بود و باین ترتیب تاونزند اغلب اوقات خود را در کلارنس هاوس نزد معشوقه خود می گذرانید .

چیانکایشك

بقیه ازصفحه هشتم

«مملکت حزبی» بشمار میرود .

در مذاکرات خصوصی افراد مطالبی بشما میگویند ولی هیچکس جرات ندارد که در مقابل دوربین تلویزیون ویا در ستون روزنامه ها مطالبی را که بانظر دولت مخالف باشد اظهار کند. حکومت چین ملی نه سال است که در فرموز حکومت میکند ولی هنوز یك بار هم برای کسب نظر مردم به آراء عمومی‌مراجعه نشده است .

باین جهت گرچه ممکن است که قیافه حکومت چین ملی قیافه مصممی باشد ولی در زیر آن شك و تردید به چشم میخورد. چین ملی باوضعی شبیه وضع نوری‌السعید مملکت را اداره میکند ولی اگر خاك چین‌اصلی- براثریك‌معجزه- بایشان برگردد چگونه رفتار خواهند کرد ؟

در سالهای گذشته در زیر نگاه مشکوك اروپا و مواظبت دائمی امریکا رهبران چین ملی رژیم خود را تعدیل کرده‌اند ولی اگر افق اندکی روشن تر شود به رژیم تعدیل شده ادامه خواهند داد؟ هجوم دائمی مردم مقیم خاك اصلی به‌فرمز این فکر را در مغز مردم فرمز بوجود میآورد که هیچ چیز از یك حکومت کمونیستی بدتر نیست ولی مردم فرمز دریك مورد مخصوصا خیلی ناراحت هستند و آن روابط چیان‌کای‌شك و امریکاست .

هنگامی که صحبت من بامعاون رئیس جمهور چین باین اتحاد رسید پرسیدم که آیا تصور نمیکنید که شما دنیا را بیك جنگ جدید بکشانید؟ او چشم هایش، نظیر چشم یك ببر، برقی زد و گفت که‌موضوع موضوع وظیفه است. وظیفه یك دولت نسبت بملتش . و وقتی او صحبت میکرد من فکر کردم که چشم یك جنگجوی کوهستانی «منچو» را می‌بینم که در جنگل ریش هایش را بنحو ترسناکی می‌جنباند و شمشیرش را میچرخاند.

از منچستر گاردین

ناصر کنترل خودرا بر سوریه محکم میکند

بقیه ازصفحه هشتم

ناحیه یك شورای اجرائی بدون‌کنترل مرکزی وجود دارد. دراین تشکیلات ضمنا مسئولیت نسبت به‌موضوعات و مسائل ملی مشخص نیست .»

این امر مسلما علت اساسی تغییرات مورد نظر است . عبدالناصر و مشاورینش ترجیح میدادند که اعلام اتحاد را تاهنگامی که مسائل بطور دقیق‌تری بررسی گردد بتاخیراندازند. وفقط فشار واصرار بعضی رهبران سوری نگران از کمونیستها بودکه آنها راوادار به‌عجله کرد .

علت دیگری هم‌براین تغیرات وجود دارد. بعضی از ، سوریهائی که‌از طرف عبدالناصر به‌سمت‌های عالی گماشته شده‌اند میل دارند براه‌خود بروند وبدون مشاوره با قاهره خود تصمیم بگیرند. بعضی ازمصری ها که درمقابله بامسائل داخلی خود لیاقت نشان داده بودند در مسائل وسیعتر جمهوری عربی چنان‌کفایتی ظاهر نساخته‌اند .

تکنیك روزولت

تجدید تشکیلات دستگاه حکومتی به‌عبدالناصر فرصت خواهد داد که آنچه راکه قبلا میبایست مستقیما انجام دهد بنحو غیر مستقیم بانجام رساند وبنظر میرسد که رهبرجمهوری متحده این تکنیك را از روزولت ، رئیس جمهور زمان جنك امریکا ، آموخته باشد .

عبدالناصر که‌خود باقناعت زندگی میکند اخیرا از گزارشهای راجع‌به ولخرجیهای بعضی همکاران نزدیك خود ناراحت شده‌است . چند هفته پیش رئیس جمهور ضمن مراسم گشایش کارخانه فولاد سازی مصر یك وزیر را دراین مسائل نصیحت کرد وشنوندگان رادیو در سراسر مصر این سخنان راشنیدند .

روزنامه الاخبار نیز اخیرا بمناسبت استعفای شرمن آدامس سرمقاله ای درباره مسئولیتهای مامورین دولتی نوشت وخاطرنشان ساخت که مامورین نباید درمعرض کوچکترین‌سوءظنی‌قرار گیرند .

هنوز معلوم نیست که ترکیب‌کابینه جدید چه خواهد بود. نام بعضی از اشخاص که سابقا مورد توجه‌بودند ازفهرست‌مدعوین میهمانیهای رسمی حذف شده است ودیگر قیافه آنها درجائی دیده نمیشود . ولی هر تغییری روی دهد، عبدالناصر با قدرتی بیش از گذشته ، نه‌تنها در مصر ، بلکه درسوریه نیز بر قرار خواهد ماند .

نیویورك تایمز

آگهی شهرداری آمل

باستناد مفادبند ٤تصویبنامه یکصدوسی وهفتمین جلسه فوق‌العاده انجمن شهر مورخ۱٦ر٦ر۳۷ که‌ذیلا درج میشود.

٤-پیشنهاد شماره ٦۸۵۹- ۱۵ر٦ر۳۷ شهرداری درمورد تحصیل حق‌انشعاب لوله آب ازمصرف‌کنندگان مطرح ومذاکرات زیاد بعمل آمده‌وتصویب شده‌است که‌فعلا ازهرمترزمین آزاد مشجر وغیرمشجر پنجریال وازهرمتر اراضی زیربنا اگربنای یکطبقه باشد هفت‌ریال و- پنجاه دینار واگر دوطبقه باشد ده‌ریال بابت حق‌انشعاب بطور وام‌در یك یادو قسط دریافت وبرای اینکار حسابی مخصوص در بانکملی شعبه‌آمل مفتوح ومراتب رابمردم شهر آگهی وپس‌از جمع‌آوری عینا بسازمان برنامه حواله نمایند تاهرچه‌زودتر لوله‌کشی کلی شهرانجام وآب مشروب اهالی تامین شود.

بنابراین حسابی بشماره ۲٤۱۳ دربانکملی شعبه آمل مفتوح وبه استحضار اهالی محترم شهرآمل میرساند که‌هرچه زودتر نسبت به پرداخت حق‌انشعاب زمین آزاد مشجر وغیرمشجر ویااراضی زیربنا طبق تصویبنامه فوق الاشعار بحساب شماره مزبور اقدام فرمایند .

چون پرداخت وام بماخذ تعیین مساحت واقعی است لذااز اهالی محترم خواهشمنداست هنگام مساحت دقت بیشتری مبذول دارند تا بااشکال واختلاف بعدی مواجه‌نشود.

ضمنا حق‌تقدم درلوله‌کشی بااشخاصی خواهدبود که‌قبل‌ازدیگران اقدام بپرداخت وام‌مذکور نموده باشد ونیز فیشهای بانك رابرای ثبت‌در دفتر واحراز تقدم بشهرداری تسلیم فرمایند.

آ-۲۳۹۱٤ ازطرف شهردار آمل- سیاهپور

آگهی مدیر تصفیه

چون شرکت امیرا با مسئولیت محدود منحل گردیده طبق ماده ۲۱۵ قانون‌تجارت به‌کلیه مؤسسات وافرادی که‌با شرکت مزبور معامله داشته اخطار میشود چنانچه مطالباتی از شرکت نامبرده دارند با مدارك مثبت برای تصفیه آن به‌محل شرکت خیابان جلال بایار شماره ٦٤ مراجعه فرمایند .

مدیر تصفیه‌شرکت امیرا-ناظمیان

آ - ۱٦۰۰۵ ۱ - ۳

CE-BO
MADE IN CZECHOSLOVAKIA
ما خرید یک جفت کفش چک اسلواک
حداقل خود را یکسال راحت کنید
گالش زنانه نیم چکمه و بت خزدار
«برای همه»
333
MADE IN CZECHOSLOVAKIA
CE-BO ۳۳۳ : بعلامت ای
ساخت چک اسلواک و ساخت چک اسلواک
توجه فرمائید
کانون آگهی آوا

آ-۲۳۹٦٦

هیلمن ۵۸
برای کار- برای مسافرت - برای خانواده
اتومبیلی زیباتر- محکمتر و باصرفه تر از
هیلمن
نمیتوان یافت
A ROOTES PRODUCT
HILLMAN MINX
شرکت سهامی ایران و غرب خیابان شاهرضا تلفن ۴۴۱۱۸ ۴۴۱۸۷

آ-۲۳۹۷۰

olympia
ماشین‌های تحریر المپیا
فارسی ولاتین- اداری، مسافرتی-کیفی- خوش‌خط -زیبا،
محکم شرکت مهناز میدان مخبرالدوله تلفن ۳۰۲٦۱۰

آ-۲۳۹۸٦

موتور ژنراتور

ساخت انگلستان

۱۱۰ اسب ۸۳ کیلو ولت آمپر
۸۸ اسب ٦٦ « « «
۱۰ اسب ٦ « « «
۵ اسب ۳ « « «

با تابلووزگولاتور اتوماتیك وکلیه‌لوازم مربوطه‌موجوداست

خیابان سپه گذر تقی خان
عسگرنیا
تلفن ۵۰۷۰٦

آ-۲۳۷۹۸

تراکتور
کیس
زراعت مکانیزه
دوران تاریک کشاورزی گذشته را
به عصر درخشان امروزی تبدیل کرده است
با کمک سازمان برنامه فروش باقساط ۴ ساله
CASE
شرکت سهامی کانون : خیابان سعدی - تلفن : ۳۰۲۳۳۵-۳۰۲۳۳٦

آب گرم کن
کلمن
در موقع خرید بمارک
کلمن
روی کاربوراتور دقت
فرمائید
کانون آگهی زیبا
Coleman

آ-۲۳۷۲٦

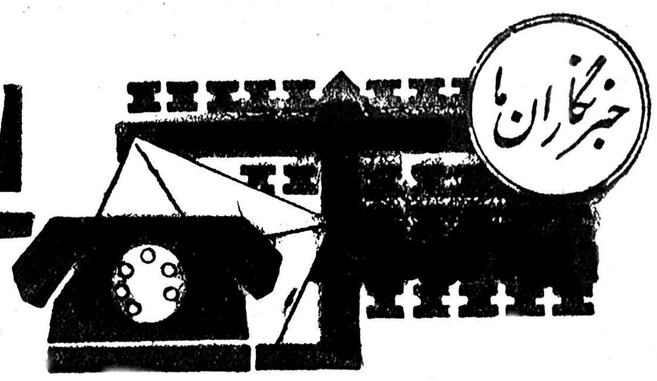
خبرنگاران ما

از شهرستانها اطلاع میدهند

بیست خرمن بزرگ گندم و جو طعمه حریق شد

طبق گزارش خبرنگار ما از مهاباد چند روز قبل درقریه«تامن» واقع‌در چند کیلومتری مهاباد آتش سوزی مهیبی رخ داد که طی آن تعداد بیست خرمن بزرگ گندم وجو بکلی سوخت .

صاحبان خرمنهای سوخته شده برای جلب کمك سازمان شیروخورشید سرخ به مهاباد آمدند واز طرف شیروخورشید سرخ یکنفر برای اطلاع از جریان واقعه وبرآورد میزان خسارات بقریه مزبور اعزام گردید .

هنوز علت آتش سوزی روشن نشده است وفعلا حریق زدگان درانتظار کمك شیروخورشید میباشند .

برای آبادانی بلوچستان وسیستان

شش قرارداد برای تامین احتیاجات این دومحل امضا شد

درسیستان وبلوچستان یك تحول عمرانی بوجود خواهدآمد

درعکس بالا آقای مهران ونمایندگان سازمان برنامه ووزارت‌کشور وهمچنین عده‌ای ازشهرداران استان بلوچستان وسیستان دریکی ازجلسات کنفرانس دیده میشوند

بطوریکه قبلاباستحضارخوانندگان عزیز رسید کنفرانس عمرانی شهرداران استان سیستان‌وبلوچستان باحضور آقایان مهران استاندار وهیئت‌های نمایندگی وزارت‌کشور وسازمان برنامه در زاهدان تشکیل گردید وقراردادی برای تامین آب وبرق میناب وبندر عباس بامضاء رسید.

اینك باستحضار خوانندگان‌عزیز میرسانیم که در جلسات بعدی کنفرانس عمرانی سیستان وبلوچستان قرار دادهای دیگری بین‌شهرداری های تابعه ونمایندگان سازمان‌برنامه بشرح زیر بامضاء رسید.

زاهدان ـ آب،برق،اسفالت،سیل‌بند کشتارگاه .

خاش ـ سیل‌بند، آب، برق

سراوان ـ آب، برق، کشتارگاه

زابل ـ آب، برق ،اسفالت

ایرانشهر ـ آب، برق،کشتارگاه

چاه بهار ـ آب‌وبرق

جمع کل هزینه قراردادهای‌مذکور بالغ‌بر ۱۶۰٫۵۰۵٫۴۳۰ ریال میباشد که نیمی از آنرا سازمان برنامه و نصف دیگر را شهرداریهای تابعه تامین خواهند کرد وبااجرای قرار دادهای مذکور در این استان عقب‌مانده تحول امیدبخشی‌صورت میگیرد آقای مهران استاندار در تمام مدت کار کنفرانس برای تنظیم‌قراردادهای عمرانی نظارت لازم را مینمود.اعضای هیئت‌های سازمان برنامه ووزارت کشور پس‌از خاتمه کار کنفرانس زاهدان را بقصد تهران ترك کردند.

درمضیقه نفت!؟

نفت نمیرسد و ازورود ذغال و هیزم جلوگیری میشود

خبرنگار ما ازجاجرم گزارش میدهد مدتی است مامورین مربوطه به علت نامعلومی از ورود ذغال وهیزم جنگلی بمنطقه جاجرم جلوگیری میکنند اهالی جاجرم وقراء تابعه نیز ناچار برای انجام احتیاجات خود از نفت استفاده مینمایند ولی باید گفت شرکت نفت جاجرم برای‌تامین احتیاجات اهالی دهات اینمنطقه توجهی ندارد ودر نتیجه اغلب مردم قراء جاجرم از لحاظ نفت در مضیقه قرار میگیرند ،انتظار دارند حال‌که از ورود ذغال وهیزم جنگلی باینمنطقه جلوگیری بعمل می‌آید لااقل‌ترتیبی داده شود که مردم از لحاظ نفت درمضیقه نباشند .

تقاضا دارند

خبرنگار ماازجاجرم مینویسد. پس‌از تاسیس بخشداری درجاجرم اهالی «گرمه» که‌درهشت‌کیلومتری جاجرم واقع‌است تقاضا دارند در این محل‌نیزیك«برزن» تاسیس‌شود. تاسیس برزن درگرمه که‌دارای جمعیت قابل ملاحظه‌ایست بپیشرفت وآبادی آن کمك مؤثری خواهد کرد .

علامتگذاری خط‌مرزی ایران وپاکستان آغازشد

اعضای هیئت درجستجوی یازده علامت مرزی سابق می‌باشند

طبق گزارش خبرنگار ماازاهدان چندروز قبل تیمسار جهانبانی‌باتفاق کلیه اعضای هیئت تعیین خط مرزایران وپاکستان بزاهدان واردشدند و پس‌از اینکه دربیرجند ازطرف آقای علم مورد پذیرائی قرار گرفتند بقریه «جالق»عزیمت نمودند ودرآن قریه که‌مقر آنان می‌باشد برای تعیین نوار مرزی شروع بکار کردند .بقرار اطلاع کلیه وسائل‌زندگی برای اعضاء این هیئت از راه‌بلوچستان وپاکستان به«جالق» حمل میشود فعلا نظر اعضای هیئت مزبور آنستکه ۱۱ علامت مرزی‌گذشته را که‌سابقا درخط مرزی جالق نصب شده است پیدا کرده واز روی آنها علامتگذاری‌را شروع کنند .

تحقیقات دراطراف مرك «یداله»

چندروز قبل بموجب گزارش خبرنگار ماازشیراز باستحضار خوانندگان عزیز رسید که جوان ۲۵ ساله‌ای بنام یداله کفاش دراثر تزریق آمپول «کورامین» در مطب یکی‌از اطبای شهر درگذشت و کرامت ضرابیان پزشکیار مطب که اقدام به تزریق آمپول کرده بود بازداشت گردید .

اینك خبرنگار ماازشیراز تعقیب گزارش قبلی اطلاع میدهد ضمن بازجوئیهائی که بوسیله آقای ذوالقدر بازپرس دادسرای شیراز از کرامت بعمل آمده مشارالیه اظهار داشته است آمپول «کورامین» را بدستور پزشك به یداله تزریق کردم.

بدنبال اعتراف کرامت پزشك مزبور نیز بازداشت گردید و بزودی بازجوئی ازاین دونفر پایان یافته و پرونده بدادگاه جنائی احاله خواهد شد .

اهمیت ورزش!

خبرنگار ماازاراك مینویسد:چند شب قبل ازطرف باشگاه «گردان نیرومند» مجلس جشنی درمحل باشگاه برپا گردید .

دراین جشن ،پس‌از انجام‌عملیات ورزشی آقای «محمدعلی هزاوه» مدیر باشگاه مزبور ،سخنرانی جامعی پیرامون اهمیت ورزش‌ایراد کرد .

بازرسان‌شرکت‌کوهرنك‌انتخاب‌شدند

چند روز قبل باحضور آقای زعیمی معاون بنگاه مستقل آبیاری جلسه هیئت مدیره‌شرکت کوهرنگ اصفهان تشکیل گردید .دراین جلسه بامور شرکت رسیدگی شد وبرای مذاکرات بیشتر فردای آنروز مجمع عمومی شرکت کوهرنگ بطور فوق‌العاده تشکیل گردید وآقایان اکبر هاتفی ،کریم دادگر ، خلیل علائی بعنوان بازرس انتخاب شدند .

ضمنا دراین جلسه ازاقدامات آقایان دکتر فیلسوفی مدیر عامل شرکت آبیاری ومهندس کشاورز رئیس آبیاری استان دهم‌اظهار خوشوقتی بعمل آمدوگفته شد که بعلت حسن جریان امور شرکت تاکنون بیش از ۹۶ در صد سهمیه سال ۳۴و۹۲ درصد سال ۳۵ و ۷۲در صد سهمیه سال ۳۶وصول گردیده است .

درپایان جلسه اعلام گردید که طبق تصویب مدیر عامل بنگاه مستقل آبیاری آقای مهندس کریم کشاورز بسمت سرپرستی امور شرکت کوهرنگ منصوب شده است .

تقدیر شد

آقای‌ارزنده‌رئیس‌اموراداری‌بهداری‌همدان براثر فعالیت درانجام امور بهداری و تامین رفاه وآسایش اهالی از طرف انجمن شهر مورد تقدیر قرار گرفت امید است مقامات مربوطه نیز باتشویق مشارالیه موجبات پیشرفت کار ویرا که نتیجه آن رفاه بیشتر مردم است فراهم آورند .

بازدیدو تقدیر

خبرنگار ماازبندر پهلوی گزارش میدهد :چندروز قبل تیمسار سرتیپ پرتوی رئیس گارد مقاومت ملی استان یکم ازاداره جدیدالتاسیس گارد مقاومت ملی‌بندر پهلوی‌بازدید کردو ازآقای‌سرهنك طیفوری‌رئیس گارد تقدیر نمود .

خبرهای خوزستان

الیگودرزـ برای لوله‌کشی آب واسفالتکاری خیابانهای الیگودرز قراردادی بمبلغ ۱۳ میلیون ریال باسازمان برنامه تنظیم شده‌است .

شادکانـ آیت‌اله جواهری یکی از روحانیون شادکان برحمت ایزدی پیوست .

بهبهانـ ازآنروز که انجمن‌شهر بهبهان منحل گردیده ، تاکنون هیچ اقدامی درزمینه کارهای عمرانی دراین شهرستان انجام نشده‌است .

بهبهانـ جوانی بنام مختار ساکن «کوه‌فلات» ازتوابع بهبهان بعلت اختلافات خانوادگی برادرخود (امور) رابوسیله تفنك شکاری بقتل‌رسانید.

آغاجاریـ ازطرف شرکت نفت درآغاجاری یك آموزشگاه حرفه‌ای‌تاسیس شد. دوره تحصیلی این آموزشگاه ۵سال میباشد .

سوسنگردـ باخرید یکدستگاه موتورمولد برق‌بخش «هویزه» نیز بزودی از نعمت روشنائی برخوردار خواهدشد .

سقوط ازدرخت انجیر

خبرنگار ما از ساری اطلاع‌میدهد دوروز قبل هنگامیکه رضاعلی کذائی در قریه شاه‌آباد حومه ساری‌مشغول چیدن انجیر بود از درخت سقوط کرد وازناحیه جمجمه بشدت‌مجروح گردید .

رضا علی فعلا در بیمارستان پهلوی ساری بستری وتحت درمان است واز قرار معلوم حال وی رضایتبخش نیست .

مبارزه‌بامرك..!؟

بشوق شکار ازخانه خارج شد وراه صحرا رادر پیش گرفت محمود ایزدپناه کارمند اداره آمار «زرند» کرمان درکنار چشمه آبشخور آهوان باچیدن سنك بررویهم (کومه) ای ساخت ودرآنجا بکمین نشست .

درافکار دورودرازی غوطه‌ور شده‌بود که‌ناگهان غزال رمیده‌ای بکنار چشمه رسید ودرست درتیررس محمود قرار گرفت. میخواست تفنك‌را ازروی زانو برداشته نشانه‌روی کند ولی «کومه» تنك‌بود وقنداق تفنك بسنگی خورد وگلوله‌ای خارج شده درشکم محمود جایگرفت .

مرك دربرابر چشمش مجسم گردید. بایك‌گلوله شکاف بزرگی درشکمش ایجاد شده‌بود وخون ازمحل زخم جریان داشت ازترس‌مرك دست‌لرزان خودرابشکاف شکم‌برد و از میان لخته‌های خون، ساچمه‌های گلوله‌را ازداخل شکم‌بیرون کشید.

عرق به‌پیشانیش نشسته بود ومحمود برای‌رهائی از چنگال بیرحم مرك دستمالی راکه‌همراه داشت سوزانید و خاکستر آنرا درمیان لخته‌های خون‌داخل زخم شکم خود فرو کرد دستها راروی محل زخم‌گذاشت وازآن کومهٔ مرك بطرف آبادی براه افتاد.

دندانهایش رارویهم فشار میداد تامگر ازخونریزی جلوگیری شود قدمهای ناموزونش ازسوزش محل زخم گلوله حکایتها داشت درکنارآبادی پس‌از چندین ساعت مبارزه بامرك چشمان محمود سیاهی رفت، تعادل خودرا از دست داد وبافریاد جگرخراشی بزمین افتاده بیهوش شد . اهالی «زرند» ویرا برای معالجه بکرمان انتقال دادند ولی پس‌از دوروز مبارزه‌بامرك بعلت خونریزی زیاد دربیمارستان کرمان جانسپرد .

برق شیراز تامین شد

کارخانه جدید ۳۵۰۰ کیلوواتی برق شیراز بکار میافتد

به ۵۵۰۰ نفر از متقاضیان برق داده میشود

خبرنگار ماازشیراز طی گزارشی مینویسد. چند روز قبل بمنظور اطلاع از فعالیتهای اخیر کارخانه برق با آقای حبیب‌اله خمسی مدیر عامل کارخانه مصاحبه‌ای بعمل آوردم .

آقای خمسی در پاسخ سئوالات اینجانب اظهار داشت تا چندروز دیگر موتورکمکی۳۵۰۰ کیلوواتی برق شیراز رسما شروع بکار خواهد کرد وبه ۵۵۰۰ نفر از متقاضیان برق داده میشود. آقای خمسی افزود که کارخانه سیمان نیز قرار است بابکار انداختن موتور برق خود یکهزار کیلووات برق‌به شهرداری بدهد بدیهی است که با این ترتیب برق شیراز کاملا تامین خواهد شد.

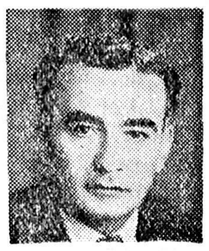

آقای حبیب‌اله خمسی

خبرنگار ما در گزارش خویش اضافه میکند که مساعی آقایان محمدقلی قوامی مدیر عامل‌سابق کارخانه برق و خمسی مدیر عامل جدید در تامین روشنائی شیراز مورد رضایت اهالی است .

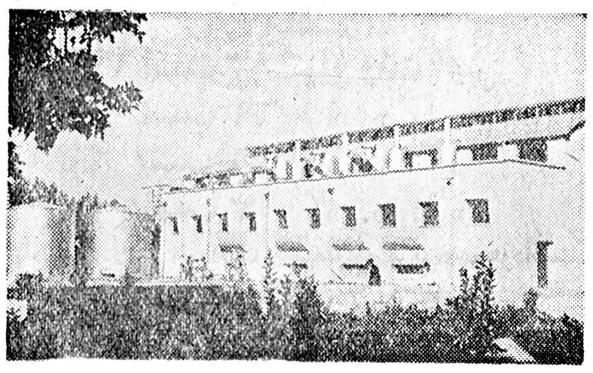

درعکس بالانمای کارخانه برق شیراز دیده میشود

اگر باران بگذارد...

مربیان ورزش آموزشگاهها شروع بکار میکنند

طبق گزارش خبرنگار ما از بندر پهلوی چند روز قبل جلسه شورای ورزشی بندر پهلوی در دفتر کار آقای زیرك جو کفیل فرهنك این شهرستان تشکیل گردید وچون فعلا هوای این منطقه آفتابی شده است در این‌جلسه قرار شد مربیان ورزش‌آموزشگاه های پسرانه ودخترانه هرچه زود تر برای تعلیم دانش آموزان در زمینهای ورزش شروع بکار نمایند البته انجام اینموضوع بعدم بارندگی وآفتابی بودن هوا بستگی دارد .

از :توکلی — خبرنگار ملایر

چه روشن وچه تاریك ...

مسئله« برق» هم‌برای‌مردم‌ملایرمشکل بزرگی‌شده‌است این‌مشکل از یکماه‌ونیم پیش که‌اغلب موتورها بعلت فرسودگی زیاد دچار نقائص فنی شده واز کار افتاده است بیش از پیش مردم رادچار دردسر وناراحتی کرده است .

تایکماه ونیم پیش بهرترتیب کارخانه برق ملایر لنك‌لنگان قدمی برمیداشت ومردم هم ازروی اجبار میسوختند ومیساختند وامیدواربودندکه روزی‌شرکت برق درصدد بهبود وضع خود برآید ولی این آرزو که‌عملی نشد سهلست ازیکماه ونیم‌پیش باخرابی وشکستگی قسمتهای مختلف موتورهای برق مردم اغلب تاساعت ده‌شب ازروشنائی برق محروم می‌باشند .

کوچه‌های پرپیچ وخم ملایر درتاریکی مطلق فرو رفته وعابرین بیچاره چاره‌ای جزاینکه کورمال کورمال برای رسیدن بمقصد حرکت نمایند چاره‌ای ندارند وحالا اگر بدرون چاله‌هائی که‌تعدادشان هم درکوچه‌های شهرکم‌نیست افتادند ودست وپایشان شکست مهم‌نیست شرکت برق چه‌لامپهای کوچه‌ها وخیابانهای شهر روشن باشد وچه‌تاریك ماهیانه هشتصد هزارریال ازاین بابت ازشهرداری وصول میکند .

شاید تعجب کنید اگر بگویم شرکت برق بهای‌هرکیلو وات برق‌مصرفی را ۶ریال تعیین کرده وباوجودشکایات‌مردم دائربگرانی‌قیمت‌برق‌بهیچوجه‌هم حاضرنیست‌درنرخ موجود تغییری بدهد .

بهرحال مردم ازوزارت کشور انتظار دارند که‌مشکل برق‌ملایر را مورد بررسی قرار داده‌وبرای رفع آن‌چاره‌ای بیاندیشد .

بازدیدفرهنگی

بنا بگزارش خبرنگار ماازبندر پهلوی چندروز قبل آقای‌صمصامی مدیر کل فرهنك استان یکم به اتفاق آقای عباس توفیق رئیس تعلیمات فرهنك‌استان برای‌سرکشی بحوزه فرهنگی بندر پهلوی باین شهرستان وارد شد وپس ازبازدید از وضع آموزشگاهها آقای‌عباسی کفیل فرهنك بندر پهلوی رامورد تشویق قرار داد .

علت‌چیست؟

بنا بگزارش خبرنگار ماازجاجرم چندی قبل ادارهٔ پست‌وتلگراف استان نهم باستناد مطالبی که‌راجع بعدم صندوق پست در «گرمه» جاجرم دریکی ازجراید خراسان درج‌شده‌بود پاسخ داد که‌روز ۲۵ فروردینماه صندوق پست جهت نصب در «گرمه» به‌آن منطقه ارسال شده است بااینکه‌هم‌اکنون مدتی‌است صندوق مزبور بمقصد رسیده معهذا تاکنون‌نصب نگردیده ومعلوم نیست علت آن چیست؟

بخشدار بیجار که‌باتهام تصرف غیرقانونی ازوجوه صندوق عمران بازداشت‌شده‌بود

باارائه مدارك لازم بقید التزام آزاد شد

خبرنگار ماازبیجار گزارش میدهد چندی قبل شایع‌شد که دادستان کیفر خواستی علیه آقای ترابی بخشدار بیجار باتهام تصرف غیرقانونی در وجوه صندوق عمران صادر نموده‌است .درتماسی که‌راجع باین موضوع با آقای سلطانی فرماندار گروس گرفته‌شد مشارالیه اظهار داشت آقای ترابی صاحب امضای مجاز بانکی ازطرف انجمن عمران‌بخش‌مرکزی باتصویب انجمن مبلغ هفتادوپنجهزار ریال بطور وام جهت ترمیم گرمابه‌و ایجاد مسجد درقراء جعفرآباد وگنبد از توابع بیجار برداشت نموده وبمصرف رسانیده است برداشت این مبلغ مورد گواهی آقایان معصومی فرماندار وقت و مهدوی بازرس اعزامی نیز قرار گرفته است باین ترتیب تصرف غیرقانونی دروجوه صندوق عمران نشده وآقای ترابی بخشدار نیز مدارك لازم‌را دراین مورد تهیه کرده وبمقامات قضائی تسلیم‌نموده است .فعلا آقای بخشدار که‌قبلا ازطرف مقامات مربوطه بازداشت شده‌بود باارائه مدارك مزبور تا خاتمه رسیدگی باین موضوع بقید التزام آزاد می‌باشد .

گرمابهٔ بهداشتی

بنا بگزارش خبر نگار ما از رباط کریم چون ساختمان گرمابه رباط کریم‌مطابق‌با اصول بهداشت نبود از طرف وزارت بهداری دستور داده شد که‌جهت تاسیس‌یك گرمابه بهداشتی در محل مزبور اقدام‌شود در اجرای این دستور چند نفر از مهندسین اداره مهندسی وزارت بهداری برای تهیه مقدمات تاسیس گرمابه بهداشتی وارد رباط کریم شدند

پیروزی قزوین برشهرری

روز جمعه گذشته بدعوت باشگاه ورزشی شهنام شهر ری تیم کشتی باشگاه ورزشی کیان قزوین بمنظور انجام مسابقه دوستانه‌ای وارد شهر ری شد.

این مسابقه با حضور آقای نراقی شهردار شهرری و عده کثیری تماشاچی انجام گرفت ودر نتیجه تیم کشتی کیان ۳بر۲ برتیم کشتی شهنام پیروز شد.

کشتی گیران قزوین از طرف آقای نراقی شهردار در عمارت شهرداری مورد پذیرائی قرار گرفتند وضمنا کشتی‌گیران باتفاق آقای شهردار در آرامگاه اعلیحضرت فقیدحضور یافتند و دسته گلی نثار آرامگاه نمودند .

کشتی‌گیران باشگاه تیم کیان در میان بدرقه عده کثیری از ورزشکاران بقزوین مراجعت کردند .

استاندار دستگاه هدایت کننده هواپیما را افتتاح میکند

بطوریکه قبلا باستحضار خوانندگان عزیز رسید چند روز قبل طی مراسمی دستگاه هدایت کننده هواپیما فرودگاه کرمانشاه بوسیله آقای سرلشگر مقبلی استاندار افتتاح گردید .

در عکس بالا آقای سرلشگر مقبلی استاندار هنگام افتتاح‌دستگاه هدایت کننده دیده میشود .

اورست
کاملترین ماشین تحریر وحساب
نماینده انحصاری شرکت ترنگار
خیابان فردوسی شمالی تلفن ۴۳۸۷۴
کانون آگهی سوزت

نمایندگی ماشین‌های تحریر حساب اورست ازعموم اهالی محترم پایتخت دعوت میکند که ازغرفه اورست درنمایشگاه ایتالیا دیدن نمایند .

صدور حواله های ارزی دانشجویان

احکام افزایش کمك هزینه دانشجویان ایرانی مقیم امریکا صادرشد

صدور احکام کمك هزینه تحصیلی دانشجویان مقیم امریکا واروپا که قبل ازتاریخ ۲۴ تیرماه ۱۳۳۶ در کشورهای خارجه مشغول تحصیل بوده‌واکنون دریکی از رشته های پزشکی ـ کشاورزی ـ علوم ـ تعلیم و تربیت ـ مهندسی مشغول تحصیل میباشند ازاول مهرماه بدون استثنا شروع شده‌است وتاریخ دریافت حواله های مزبور بعداً اعلام خواهد شد و همچنین احکام افزایش کمك هزینه دانشجویان کمك ارز بگیر مقیم امریکا که از ۷۰ دلار بصد دلار افزایش یافته‌نیز صادر وبزودی برای دانشجویان ارسال خواهد شد .

وزارت فرهنك ضمنا باولیای دانشجویان توصیه میکنند که ازمراجعه باشخاص شیاد که‌خود راعامل اصلی دریافت حواله های ارزی معرفی میکنند خودداری نمایند تا موجبات زیان مالی برای آنان فراهم نشود.

یك کنفرانس عالی قضائی در تهران تشکیل میشود

سخنگوی وزارت دادگستری امروز بخبرنگارما گفت :

برای بهبود امور دادگستری وتنظیم برنامه‌ایکه موجب حسن اجرای قوانین گردد وکار دادرسی رادرهمه نقاط کشور آسانتر نماید یك کنفرانس عالی قضائی درتهران تشکیل میگردد .

این کنفرانس باحضور رئیس دیوان عالی کشور و شرکت همه مدیران کل وروسای دادگستری های استانها و رئیس دیوان کیفر تشکیل خواهد شد .

برای آنکه شرکت کنندگان دراین کنفرانس پیرامون مسائلی که‌مطرح میشودقبلا مطالعه‌وبررسی کنندازطرف آقای‌دکتر هدایتی‌وزیر دادگستری بهمه مدیران کل وزارت دادگستری وروسای دادگستری های استانها و رئیس دیوان کیفر دستور داده شد که پیرامون این‌سه موضوع بررسی ومطالعه کنند وتاروز دهم آبان ماه نتایج کارخود را گزارش دهند .

این سه موضوع عبارتست از: تدابیری که موجب حسن اجرای قوانین وبسط‌عدالت و تحکیم قوه‌قضائیه کشوراست ـ تحقیق درباره طرحی که کار دادرسی رادرحدود امکان سریع ودقیق و آسانترنماید ـ سخنگوی مذکور افزود پس‌ازآنکه نتایج بررسی هاگردآوری گردید جلسات کنفرانس درکاخ وزارت دادگستری تشکیل خواهدشد

رونق بازار ارز

خریدو فروش ارز امروز بیشتر شد ولی قیمتها چندان تغییری نداشت. فرانك فرانسه یکریال تنزل کرد. مظنه ارزهای مختلف تاآخر وقت امروز بشرح زیربود :

دلار اسکناس ۷۸٫۵ ریال دلار تلگرافی ۷۸ ریال پستی ۷۷٫۵ریال لیره اسکناس ۲۱۷ ریال حواله تلگرافی ۲۱۷ ریال پستی ۲۱۶ریال دینار عراق ۲۲۴ ریال فرانك فرانسه ۱۷۹ ریال فرانك سویس تلگرافی ۱۸٫۲۵ ریال پستی ۱۸٫۲۰ ریال مارك نقد ۱۸٫۵۰ ریال حواله ۱۸٫۴۰ ریال لیره‌ترك حواله ۶ ریال اسکناس بزرك ۲۵٫۵ریال کوچك ۵۰٫۵ریال

کشف یازده میلیون ریال کالای قاچاق

وزارت گمرکات وانحصارات اطلاع میدهد دریکماهه گذشته مامورین گارد گمرك ۱۴۹ر۲۱۰ر۱۱ ریال کالای مختلف قاچاق در مناطق مختلف کشور کشف وضبط کرده‌اند .

بهره‌برداری آزمایشی ازکارخانه برق آلستوم

آقای مهندس ناصرسجادی رئیس کارخانه جدیدالتاسیس برق آلستوم باهواپیما بتهران بازگشت.

آقای مهندس سجادی درباره بکارافتادن کارخانه برق پنجاه‌هزار کیلوواتی آلستوم که‌درشمال غربی تهران مشغول نصب وتکمیل آن میباشند اظهارداشت: بااینکه اولین واحداین کارخانه درآذرماه‌شروع بکارمیکند ولی بهره‌برداری آزمایشی ازاین‌واحد ظرف یکماه آینده آغاز میگردد.

کارخانه آلستوم دارای چهارواحد دوازده‌هزاروپانصد کیلوواتی میباشد که‌بتدریج یکی‌پس‌از دیگری شروع بکار خواهدکرد.

نمایشگاه کشاورزی مشهد هفته آینده افتتاح میشود

روز ۲۴ مهر نمایشگاه نمونه کشاورزی خراسان در کوه سنگی مشهد افتتاح خواهد شد .

ازطرف اداره کشاورزی خراسان واداره نمایشگاههای وزارت کشاورزی ۲۱ غرفه آهنی ساخته شده ودرآن عملیات رشته‌های مختلفی که‌وزارت کشاورزی درمورد آن اقدام میکند بمعرض نمایش گذارده میشود .

آخرین تغییر برنامه‌ها

سینما تخت جمشید

قو ـ باشرکت گریس کلی ـ الك گینز ـ شروع ۳ـ۵ـ۸و۹ بعداز ظهر

سینما کارون

رقاصه مکزیکی ـ باشرکت نینون سویلا. شروع ۵ر۴ـ۵ر۶ و ۸ر۵ بعد ازظهر

فعالیت بانك ایران وانگلیس

بانك مشترك حسابی دربانك ملی ایران باز کرد

همانطور که‌خوانندگان عزیز اطلاع‌دارند کمیسیون نظارت بربانکها با تشکیل بانك مشترکی از سرمایه ایرانی‌و انگلیسی موافقت کرده‌است. ۴۹ درصد از سرمایه بانك مزبوررا دوبانك‌انگلیسی بنام‌چارترد‌بانك و ایسترن بانك خواهند پرداخت و ۵۱ درصد آن از طرف مردم خریداری خواهد شد چارترد بانك ۱۰۵ سال پیش با فرمان سلطنتی درانگلستان افتتاح شده‌و یکی از بانکهائی است که‌از لحاظ تعداد شعب در خارج‌در درجه اول است.

در ضمن بنام بانك مشترك روز گذشته حسابی دربانك ملی باز شده تاوقتی سهام ایرانی به‌فروش رسید وجوه دریافتی به‌آن حساب ریخته شود.

یا لاستیك بدهید یاشرکت نمیکنیم

امروز اطلاع حاصل شد که تیم منتخب دوچرخه سواری تهران بعلت نداشتن لاستیك مخصوص دوچرخه در مسابقات قهرمانی کشور شرکت نخواهد کرد و ضمن نامه‌ای قهرمانان از فدراسیون در خواست نموده‌اند که لاستیك های لازمه را تهیه ودر اختیارآنان قرار دهد . فدراسیون نیز تاکنون با خرید لاستیك برای قهرمانان موافقت ننموده است .

اجتماع تجار وطبقات مختلف

بقیه از صفحه اول

مستحکم‌تری پیدا خواهیم کرد

سناتور وکیلی درجواب آقای کلمبو اظهار داشت ماهم مثل شما از توسعه بیشتر روابط بازرگانی و مبادلات اجناس مورد احتیاج دو کشور خوشحالیم تجار ما مایلندکه هرچه بیشتر کالاهای خودرا که مورد احتیاج شمااست بشمابفروشند ودر مقابل اجناس مورد احتیاج خود رااز کشور شما بخرند تاسیس نمایشگاه نشان میدهد که این کوشش دوطرفه درمرحله عالی خود سیر میکند امید منهم اینست که درآینده صمیمیت تجاری وبازرگانی ما بیشتر ومستحکم‌ترشود آقای کلمبو دراین ضیافت باهریك از سناتورها وتجارونمایندگان‌مطبوعات مدتی سرگرم صحبت بود ضیافت‌تا ساعت ۷ بعدازظهر ادامه داشت .

***

ازبعدازظهر امروز نمایشگاه‌برای بازدید مردم آماده است وبرنامه بازدید آن‌ازساعت ۹تا۱۲ ظهر واز سه‌تاده بعدازظهر میباشد .

افتتاح حزب‌ملیون

خبرنگار ما از شهسوار گزارش‌می دهد . روز گذشته آقایان عمیدی‌نوری و دکتر جلالی نمایندگان‌مجلس‌شورای ملی بمنظور تشکیل شعبه حزب‌ملیون وارد شهسوار شدند و شعبه حزب مزبور با حضور عده کثیری‌ازمعتمدین و معاریف شهر افتتاح گردید .

آگهی رسمی

بمنظور تهیه قند وشکر وتاسیس کارخانجات مربوط به قندسازی ووارد نمودن ماشین آلات ولوازم یدکی متعلقه به‌آن وانجام هرگونه عملیات تولیدی وفلاحتی شرکتی بنام شرکت سهامی کارخانه قند دامغان شاهرود با سرمایه مبلغ سیصدمیلیون ریال‌منقسم‌به‌سی‌هزار سهم ده‌هزار ریالی بانام ازتاریخ پنجم شهریور ماه یکهزار وسیصد و سی وهفت‌خورشیدی بمدت نامحدود در شهرستان شاهرود تشکیل شده واز مبلغ کل‌سرمایه‌ثلث قیمت اسمی سهام نقدا پرداخت وبقیه تعهد گردیده‌است وشرکت مزبور تحت شماره ۴۲ر۱۶ درتاریخ دوم مهر ماه ۱۳۳۷ در دفتر ثبت شرکتهای شاهرود به ثبت رسیده وهیئت‌مدیره شرکت عبارتند از بانو توران تاج خانم عضدی وآقای علی‌وثوق وبانو منصوره معاون اعضاء اصلی وآقای علی رضا هروی وآقای سعید مسدوی اعضاء علی‌البدل که‌بانو توران تاج عضدی بسمت ریاست هیئت مدیره تعیین وحق امضاء بطورکلی بادونفر ازسه‌نفر اعضاء اصلی با مهر شرکت معتبر خواهد بود.

رئیس اداره ثبت شاهرود اسداله غروی

آ ـ ۲۳۶۴۲

انواع لوازم کشاورزی ابزهارد آلمانی موجود است

نمایشگاه شرکت سهامی هریس جاده کرج

تلفن ۶۵۹۸۷۱ ـ ۳۳۵۰۷

مناقصه دو دستگاه الکترو پمپ

اداره صنایع خشکبار وکنسرو سازمان برنامه دودستگاه الکتروپمپ آب بمشخصات زیر از طریق مناقصه خریداری مینماید .

۱ـ یکدستگاه الکترو پمپ سه‌فاز ۳۸۰ ولت ۵۰سیکل کویله شده در روی شاسی فلزی با سوپاپ وکلید راه انداز بقدرت آبدهی ۷۰ متر مکعب درساعت در ارتفاع مانو متری ۱۰متر .

۲ـ یکدستگاه الکترو پمپ سه فاز ۳۸۰ ولت ۵۰ سیکل کویله شده در روی شاسی فلزی با سوپاپ وکلید راه انداز بقدرت آبدهی ۵۰متر مکعب درساعت در ارتفاع مانو متری ۴۰متر

الف . شرکت کنندگان درمناقصه باید مبلغ بیست هزار ریال برای دو دستگاه الکترو پمپ بعنوان سپرده بصندوق اداره تحویل ورسید آنرا پیوست پیشنهاد خود نمایند ویا معادل مبلغ مذکور تضمین‌بانکی بنام اداره تسلیم نمایند .

ب . داوطلبان میتوانند حداقل بهای پیشنهادی را تا آخر روزاداری ۲۶ر۷ر۳۷ بدبیرخانه اداره واقع درخیابان رامسر تسلیم نمایند .

جـ کلیه پیشنهادات واصله در ساعت ۹ صبح یکشنبه روز ۲۷ر۷ر۳۷ در کمیسیون مناقصه که درمحل اداره تشکیل میشود باز وقرائت میگردد .

د . به پیشنهاداتیکه فاقد قبض سپرده باشد ترتیب اثر داده نخواهد شد واداره در رد ویاقبول یك ویا کلیه پیشنهادات مختار است .

ه . پس از خاتمه کمیسیون وتعیین برنده سپرده نفر اول و دوم نگهداری وبقیه سپرده ها مسترد میگردد ودر صورتیکه برنده مناقصه از انجام معامله خودداری نماید سپرده او بنفع سازمان برنامه ضبط خواهد شد .

اداره صنایع خشکبار و کنسرو سازمان برنامه

آ ـ ۲۳۸۳۶ ـ ۳ ـ ۱

حادثه خونین

کمك راننده زیر بار کامیون جان سپرد

طبق گزارش خبر نگار ما از اهواز یك کامیون «جمس» برانندگی حسین بهار دل در بیست کیلومتری شهر واژگون شد وکمك راننده‌که روی رکاب ایستاده بود زیر محمولات کامیون قرار گرفت ویکپای‌وی از ناحیه زانو قطع شد. شدت حادثه بحدی بود که پای کمك راننده نگونبخت نیم متر بهوا پرتاب شد وآنا جان سپرد.

راننده که فاقد گواهینامه رانندگی بود دستگیر وزندانی شد.

کمك‌جدید آمریکا

بقیه از صفحه اول

بنابتوصیه هیئت‌اصل چهار درایران تعیین میشود وبعدا باطلاع‌مقامات واشنگتن خواهد رسید ولی البته نظر آقای دیلون در واشنگتن خواسته خواهد شد .

مقامات مزبور سپس گفتند که برای تعیین میزان کمك اوضاع‌و احوال و احتیاجات کشورها درنظر گرفته میشود . ولی مسافرت آقای دیلون از نظر توسعه تفاهم میان اولیاء امور ایران مخصوصاسازمان برنامه و اداره کمکهای خارجی آمریکا بی‌نتیجه نخواهد بود.

مقامات اصل چهار امروزگفتند که درآینده نزدیك میزان‌کمك جدید آمریکا بایران اعلام‌خواهد شد و آقای برن مصاحبه‌ئی دراین باره با نمایندگان جراید بعمل خواهد آورد .

همانطور که قبلا اطلاع دادیم بعض مقامات مطلع اظهار عقیده می‌کنند که کمك‌های آمریکا به ایران افزایش قابل توجه خواهد یافت واصل چهار درپروژه های عمرانی نیز براساس ۵۰ ـ ۵۰ سرمایه‌گذاری خواهد کرد .

مراجعه‌دوهزارنفر

بقیه از صفحه اول

مشخصات مستغل مسکونی خودرا بامالیات متعلقه به‌اداره مالیات مستغلات تسلیم کرده‌اند.

قبول اظهارنامه

درآئین‌نامه مالیات مستغلات غیر اجاری مدت‌تسلیم اظهارنامه ذکر نشده‌است وممکن‌است پیشکاری دارائی تهران تاآخرآبان‌ماه مدت تسلیم اظهارنامه راتعیین کند.

یك‌مقام وزارت دارائی امروزگفت قبول اظهارنامه مودیان برای جلب همکاری واطمینان مودیان مالیاتی است وچنانچه دراین عمل اظهارنامه مودیان باحقیقت وفق‌دهد امکان این‌هست که‌درسایر موارد نیزاین همکاری تعمیم داده‌شود.

کنترل کار

چون دربرك‌های لوله‌کشی تهران کلیه مشخصات مستغلاتیکه درآن لوله کشی‌آب ذکر گردیده ومساحت ساختمان تعیین شده پیشکاری دارائی تهران در هفته گذشته طی‌نامه‌ای ازاداره لوله‌کشی درخواست کرد که‌باپیشکاری‌دارائی تهران همکاری نموده وموافقت‌شود که‌چندنفر ازبازرسان پیشکاری با مراجعه به‌پرونده‌های لوله‌کشی مشخصات مستغلات غیراجاری را رسیدگی نمایند.

اخذ مالیات

بطوریکه خبرنگار ما گزارش میدهد پس‌از پایان مهلت تسلیم اظهارنامه های مالیات مستغلات‌غیر اجاری ـ وزارت دارائی برای وصول مالیات مستغلاتی که‌صاحبان آنها اظهارنامه تسلیم نکرده‌اند اقدام خواهدکرد وچون‌آمار کلیه‌مستغلات درپیشکاری موجود است برای تعیین مشخصات‌واخذمالیات مستغلات غیراجاری اقدام میگردد ومودیانیکه درموعد مقرر اظهارنامه تسلیم نکرده‌اند طبق قانون مشمول جریمه وزیان دیرکرد خواهند شد.

رقابت‌ایران وتونس

بقیه از صفحه اول

خودداری کرد . وی‌بیکی ازمخبرین گفت که هیئت‌های نمایندگی ایران و تونس که‌روابط‌دوستانه بایکدیگر دارند برای ایجاد هماهنگی بین خود مذاکراتی راشروع کرده‌اند .

دکتر عبده افزود که ۴۵ نفراز نمایندگان کشورهای عضو مجمع عمومی قول داده‌اند که بایران رای بدهند . برای انتخاب‌شدن بعضویت شورای امنیت باید دو سوم از ۸۱نفر نمایندگان مجمع عمومی بکشور نامزد رای بدهند باین معنی که حداقل باید ۵۴ نفر از نمایندگان رای موافق بدهند انتخاب جانشین عراق درشورای امنیت روز نهم‌اکتبر (۱۷مهر) بارای‌مخفی صورت خواهد گرفت .

کشور انتخاب شده از اول ژانویه ۱۹۵۹ تامدت‌دوسال‌عضویت شورای امنیت را خواهد داشت .

ورود

آقای دکتر عیسی صدیق سناتور که قریب دوماه قبل باروپا مسافرت کرده بودند امروز بتهران مراجعت کردند.

مصاحبه اختصاصی

مخبر مجله فردوسی با

جان دریك

هنرپیشه امریکائی صبح سه‌شنبه درمجله فردوسی بخوانید

آ ـ ۲۴۱۶۲

میکانیك اتومبیل چاپ امریکا ولاروس۸ رسید کتابفروشی ادبیه ناصرخسرو ۱ـ۲ آ ـ ۱۵۹۵۱

هنرستان کمال‌الملك

همه‌روزه تا بیستم مهرماه ازساعت ۳ تا۶ بعداز ظهر برای کلاس های نقاشی مجسمه سازی مینیاتور تذهیب ثبت‌نام مینماید نشانی بیچ شمیران کوچه تنکابنی کوی هنر

آ ـ ۱۵۸۹۳ ـ ۱ ـ ۳

رساله لوایح

تصنیف عارف نامی‌نیمه اول‌قرن ششم هجری

عین‌القضاة المیانجی همدانی

بتصحیح وتحشیهٔ

دکتر رحیم فرمنش

منتشر شدبها ۶۰ریال

مرکز پخش ـ خیابان شاه ـ کتابخانه اقبال

آ ـ ۲۳۹۳۴ ـ ۱ ـ ۲

برای اطلاع دانش آموزان کشور

جغرافیای پنجم دبستان

باچاپ رنگی در سراسر کشور منتشر شد

قیمت ۳۵ ریال

این‌کتاب‌بتمام فروشندگان‌تهران وشهرستانها ازقرارجلدی ۳۱ر۵۰ ریال فروخته شده وفروشندگان نبایستی بیش ازقیمت مذکر معینه دریشت جلد ۳۵ ریال بدانش آموزان بفروشند از مصرف کنندگان تقاضا میشود درصورت مشاهده تخلف بدفتر شرکت سهامی پخش کتاب واقع درخیابان شاه‌آباد باغ سپهسالار ویاوزارت فرهنك متخلف را معرفی نمایند.

مدیر عامل شرکت سهامی پخش کتاب جواد اقبال

آ ـ ۲۳۸۰۶ ـ ۱ ـ ۲

مژده بعلاقمندان تیراندازی و شکارچیان محترم

فشنگهای جدید الورود خفیف ودم دم خفیف کارخانه فدرال آمریکا نوع Hi-POWER (های پاور) مخصوص هدفهای دور از انواع فشنگهای خفیف دیگر قویتر ودارای برد بیشتر است، فشنگهای فدرال حتی درشکار های بزرك هم عالی‌ترین نتیجه راداده است.

خیابان سعدی ـ فوقانی فروشگاه کازرونی

تلفن ۳۲۲۵۰ تلگرافی: سافوتهران

۱ ـ ۳ آ ـ ۲۳۵۵۰

آگهی مناقصه برق‌شهر گیلان ودماوند

سازمان برنامه بمنظور اجرای عملیات عمرانی شهرستانها احداث تاسیسات برق گیلان دماوند راباشرایط زیر بمناقصه میگذارد .

۱ـ داوطلبان شرکت‌در مناقصه میبایستی‌برای دریافت اسناد مناقصه بدفتر موسسه مهندسین مشاور کوکس واقع درخیابان شاه خیابان رازی مراجعه ودر مقابل پرداخت مبلغ هزارو دویست ریال بدفتر مشخصات و برك شرایط مناقصه را دریافت نموده پس‌از مطالعه واطلاع کامل از مشخصات مو رد معامله و میزان تحویل آن و سایر شرایط فنی ومالی مناقصه پیشنهاد خودرا به ترتیب زیر تهیه و تسلیم نمایند .

۲ـ پیشنهاد دهندگان میبایستی برای دریافت دفترچه مشخصات و ضمائم آن تعداد مورد لزوم راکتبا در روی کاغذ مارك‌دار تقاضا نمایند مشخصات ۱۰روز بعد ازآگهی موجود خواهد بود .

۳ـ پیشنهاد دهندگان میبایستی مبلغ یکصدو سی ودوهزار ریال بعنوان سپرده بحساب شماره ۵۰۲ دربانك اعتبارات صنعتی بودیعه گذاشته وبا ضمانت‌نامه بانکی که نمونه آن بضمیمه دفترچه مشخصات توسط مهندس مشاور دراختیار شرکت کنندگان گذارده خواهدشد به نفع حسابداری امور اجتماعی سازمان برنامه بمیزان همان مبلغ که مدت اعتبار آن کمتر ازسه ماه نباشد ضمیمه پیشنهاد خود نمایند فا هرگاه برنده مناقصه از پیشنهاد خود عدول نماید سپرده بنفع سازمان برنامه ضبط شود ضمانت‌نامه نباید اولا مشروط باشد ثانیا باید ازبانك مورد قبول‌سازمان برنامه باشد ثالثا قابل تمدید برای سه‌ماه دوم بصرف اظهار مناقصه گذارنده باشد سپرده پیشنهاد دهنده درجه دوم قبل از انعقاد قرارداد بابرنده مناقصه مسترد نخواهد شد .

۴ـ پیشنهاد بایستی بنوعی که دربرك شرایط مناقصه قید گردیده تنظیم ودر ۲ پاکت شماره (۱) و شماره (۲) بدین شرح پاکت شماره (۱) محتوی تضمین‌نامه که ازطرف یکی از بانکهای مجاز تهیه‌شده باشد و پاکت شماره (۲) محتوی واحد بهاء اسناد مناقصه و کل‌پیشنهاد که بمهر وامضای پیشنهاد دهنده رسیده‌باشد همچنین مبلغ کل پیشنهاد هردودر پاکت لاك و مهرشده تاساعت ۹صبح‌روز شنبه ۱۹ مهرماه ۱۳۳۷ درمقابل اخذ رسید بدفتر موسسه مهندسین مشاور تسلیم گردد .

۵ـ پیشنهاد هائی که‌فاقد سپرده ویامشروط و مبهم بوده باشد و یااینکه مطابق بامشخصات و شرایط مناقصه تنظیم نگردیده باشد ترتیب‌اثر داده نمیشود و قیمتها میبایستی صریح و قطعی تعیین شود .

پیشنهادهای رسیده درساعت ۱۰ همان روز در قسمت شهرسازی واقع در خیابان دانشکده تحت نظر کمیسیون مربوطه باز وقرائت خواهد شد . حضور پیشنهاد دهندگان ویانماینده آنها در جلسه آزاد بوده و کمیسیون مزبور دررد ویاقبول‌هر یك‌از پیشنهادات و یاکلیه آنها مختار خواهد بود بدیهی است بهرنوع بیشنهاد ویا تغییر و تخفیفی که بعد ازساعت مذکور دربند ۴ برسدترتیب‌اثر داده‌نخواهد شد .

سازمان برنامه

آ ـ ۲۲۴۵۸ ـ ۲ ـ ۲

دنباله گزارش خبرنگاران ما در شهرستانها

رئیس بهداری باتهام قتل یك پیره زن ۷۰ ساله بازداشت شد

هنوز علت قتل معلوم نشده ومامورین مشغول تحقیق وبازپرسی میباشند

طبق گزارش خبرنگار ما از لار رئیس بهداری شهرستان لار از طرف دادگاه آنشهرستان باتهام قتل یك پیره‌زن هفتادساله بنام حاج صغری اقتداری بازداشت شده است . از قرار مفلوم آقای رئیس بهداری که مجرد می باشد با زن مقتوله در یك منزل سکونت داشته است و تا چند روز قبل از واقعه نیز هیچگونه خصومتی با یکدیگر نداشته اند تا اینکه صبح چند روز پیش رئیس بهداری بشهربانی اطلاع می‌دهد که حاج صغری فوت نموده و گواهی دفن را بعلت سکته مغزی صادر مینماید .

مامورین شهربانی پس از مشاهده جنازه متوجه میشوند که بسرو صورت پیره زن ضرباتی وارد آمده و موضوع را به بازپرس اطلاع میدهند . بازپرس پس از مشاهده جسد دستور بازداشت آقای رئیس بهداری را باتهام قتل پیرزن صادر می‌نماید و از رئیس بهداری جهرم برای معاینه دقیق جسد دعوت میکند . رئیس بهداری و دادستان جهرم نیز پس از ورود ومشاهده جسد ،مرك بانو صغری را بعلت ضربات وارده تشخیص می دهند .

رئیس بهداری لار پزشك جوانی است که از یکسال پیش ریاست بهداری لار را بعهده دارد و فعلا مامورین مشغول بازجوئی از وی می باشند ولی هنوز علت قتل پیره زن معلوم نشده است .

گوش بریده‌خودرا روی‌میزداد گاه گذاشت

واز رئیس دادگاه تقاضای رسیدگی ودادخواهی نمود

خبرنگار ما از شهرضا گزارش میدهد . چندروز قبل شکرالله محمدی از اهالی قصبه «دهاخان» واقع در۲۰ کیلومتری شهر در حالیکه گوش بریده خودرا دردستمالی پیچیده بود بدادگاه شهرضا مراجعه نمود وبا لحن تاثرآوری خطاب به رئیس دادگاه گفت .

آقای رئیس شمارابه خدا به‌بینید روز روشن گوش مرا با چاقو از بیخ‌بریده‌اند و میخواهند مرا ازده بیرون کنند .

بلافاصله برای اطلاع ازجریان امر مامورین انتظامی به تحقیق پرداخته ومعلوم شد که شکرالله باشخصی بنام حسین مکاری نزاع کرده و حسین گوش اورا باچاقو بریده‌است . حسین مکاری بازداشت گردید . اینك قضیه تحت تعقیب است .

تامین برق ۱۱ شهر

بطوریکه خبرنگاران ما اطلاع میدهند در چند روزاخیرقراردادهائی بمنظورتامین برق‌شهرستانهای بابل، سده‌اصفهان ، درگز ، رامسر ، بیدرخت ، مبارکه ، شهرکرد ، تربت‌جام ، گرمسار ، آخوره ، شهسوار باسازمان برنامه منعقدشده است بزودی مقاطعه کاران مربوطه برای نصب‌موتورهای برق شهرستان های مذکور شروع بکار میکنند .

بدن زن جوانی زیر چرخهای قطارسریع‌السیر قطعه‌قطعه شد

مامورین عقیده دارند این زن قبلا بقتل رسیده وجسد اورا روی خط قرار داده‌اند

خبرنگار ما در اراك گزارش میدهد: ساعت ۸ و پنج دقیقه بعد از ظهر پریروز هنگامی که قطار مسافری سریع‌السیر خوزستان بحوالی محلی بنام (پل اراك) در نزدیك ایستگاه اراك رسیده بود ناگهان ترمز کرد و توقف ناگهان آن باعث وحشت و نگرانی مسافرین گردید... هنگامی که مامورین قطار و مسافرین از آن خارج شدند بدن قطعه قطعه شده زن جوانی را که شش واگون از روی او گذشته بود در روی خط مشاهده کردند .

بلافاصله پس از وقوع حادثه رئیس پلیس راه آهن اراك باتفاق آقایان قائمی دادیار، کشاورزصدر بازپرس و دکتر بیات ماکوئی پزشك قانونی در محل حادثه حضور یافتند و پس از معاینه جسد و آزمایش نور قطار و توس و فراز راه اعلام کردند که ممکنست قبلا بانوی مزبور را بقتل رسانیده و سپس جسدش را روی ریل انداخته باشند تاقتل را عادی و براثر تصادف جلوه دهند .

جنازه پس از معاینه کامل در ساعت چهار بعد از نیمه شب به‌بهداری انتقال داده شد و فعلا شوهر و دائی مقتوله باتهام قتل بازداشت میباشند .

بین‌مامورین خلع سلاح وایل(حاجی‌وند) زدوخوردشد

پسر سرپرست ایل (حاجی‌وند) بقتل رسید وقاتل اوهنوز شناخته نشده‌است

خبرنگار ما از الیگودرز گزارش می دهد . هفته گذشته هنگامی که ایل «حاجی‌وند» عازم قشلاق بود بین مامورین خلع سلاح بفرماندهی آقای سروان بیژن پور وافراد ایل مزبور زدوخوردی دوگرفت و در نتیجه فرزند ارشد الهیار رشیدی سرپرست ایل بنام «سام» بقتل رسید .

از قرار معلوم مامورین خلع سلاح تعدادی اسلحه بدون پروانه در دست عشایر می بینند و به سرپرست ایل اخطار مینمایند که بلافاصله سلاحهای خود را تحویل دهند ولی آنها از تحویل اسلحه خودداری میکنند و در نتیجه کاربه زدو خورد و تیراندازی میکشد .

عشایر «حاجی‌وند» مدعی هستند که «سام» حین زدوخورد بضرب گلوله مامورین خلع‌سلاح بقتل رسیده ولی سربازان میگویند «سام» بوسیله حسین خان قوام که باوی عداوتی داشته‌مقتول‌شده‌است.

اینك قضیه تحت تعقیب است .

از : اسپهانی

احزاب و باشگاهها

تاکنون سه باشگاه ورزشی رهبر یکی از احزاب سیاسی را رئیس‌افتخاری خود قرار دادند و گویا در آینده‌نزدیك چند باشگاه دیگر نیز از روش همکاران خود تاسی خواهند کرد .از هم‌اکنون احساس میشود که اغلب باشگاههای ورزشی بعللی ناگزیر خواهند شد که بطرف احزاب سیاسی رو آورند.

میدانیم که باشگاههای ورزشی ماازانجمن ملی تربیت بدنی‌سهمیه میگیرند و اگر کمك انجمن در بین نباشد فعالیت اکثر باشگاهها خود بخود تعطیل می گردد . توجه بعضی از باشگاهها به احزاب ناشی از آنست که بتوانندبرای ادامه حیات خود از قدرت های‌سیاسی نیرو بگیرند ودر ضمن از کمکهای‌مادی آنان نیز بهره مند گردند .

ما کاری نداریم که بستگی باشگاه ما با احزاب بچه نحوی انجام میگیرد منظور ما در تبهیه این مقاله این‌است که سبك موجود علاوه بر اینکه خلاف اساسنامه کمیته بین‌المللی المپیك است در ضمن بحال ورزش ایران نیز مفید نمی باشد .

در تفسیر ماده ۲۵ اساسنامه کمیته بین‌المللی المپیك صریحا قید شده است که «کمیته بین‌المللی المپیك بایستی کاملا مستقل‌و آزاد بوده و خالی از هر گونه جنبه سیاسی ، مذهبی ، تجاری باشد .»وقتی که عالیترین ارگان ورزشی جهان ازجنبه های سیاسی ، مذهبی و تجاری مبری باشدبالطبع فدراسیونها وباشگاههای ورزشی نیز که تابع کمیته هـای ملی المپیك هستند نمی توانند خواص سیاسی داشته باشند . احزاب‌سیاسی هر اندازه هم منظور های اجتماعی و ورزشی داشته باشند بالاخره ناگزیر هستند که سیاست کلی حزب را در هر مورد در نظر گیرند و آن را عملی سازند :اگر باشگاههای ورزشی از مقررات ورزشی انحراف‌حاصل نمایند، رقابتهای ورزشی آلوده به رقابتهای سیاسی میشود ودر نتیجه در میدانهای ورزشی جدالهای غیر ورزشی پدیدار میگردد .

البته افراد هر باشگاه در انتخاب حزب مورد پسند خود مختارند و هیچ مرجع و مقامی نمیتواند از عضو یك باشگاه ایراد بگیرد که چرا واردحزب سیاسی شده است .

بنظر ما وظیفه کمیته ملی المپیك ایران است که در این‌مورد اذهان عمومی را روشن کند و تکلیف همه‌را تعیین نماید .

مسابقه‌ای‌که درآن یك کلمه صحبت نشد

دلیرانی که دراین مبارزه شرکت کردند وداوری که در نبردآنها قضاوت نمود همه از نعمت سخن‌گفتن وشنیدن محروم بودند

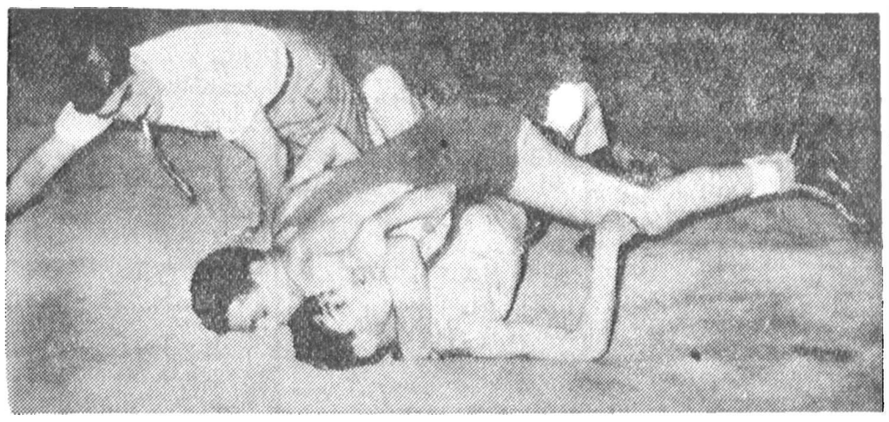

مسابقات کشتی کرولالهای تهران زیرنظر فدراسیون کرولالهای کشور درسالن‌ورزشی پارك‌شهردرحضورجمع کثیری از علاقمندان انجام گردید.

دراین مسابقه ۱۶نفر از قهرمانان درة وزن‌شرکت‌نموده‌بودند. مسابقات بداوری آقایان حسن سعدیان و مهدی ذکیخو و کریم رئیسی قهرمان اول‌کشتی کرولالهای جهان انجام‌گردید ونتایج زیربدست آمد.

در وزن اول آقایان حسینی ـ مستفیدی ـاکبری ـ دروزن‌دوم‌آقایان ایلچی کبیر ـ سیدجوادی ـ اکبر حسینی ـدر وزن‌سوم آقایان مرتضی بنائی ـحسینقلی ـاکمل در وزن چهارم کریم رئیسی دروزن‌پنجم آقایان جنابی ـیزدی زاده بترتیب مقام‌های اول‌تاسوم هروزن رابدست آوردند. در خاتمه مراسم توزیع جوائز قهرمانان بعمل آمد وضمنا یك‌کاپ به آقای رئیسی‌سرپرست کشتی‌گیران کرولال ویك‌کاپ به آقای خیرخواه قهرمان ژیمناستیك کرولالها که‌دارای شش فرزند می باشد داده‌شد.این‌مراسم درمیان‌ابراز احساسات تماشاچیان خاتمه یافت.

ورزشی

نتیجه مسابقه ژیمناستیك باشگاه فردوسی

مسابقه سالیانه ژیمناستیك باشگاه‌فردوسی باحضور تیمسارسرلشکر دفتری رئیس انجمن ملی تربیت بدنی وحاج عظیمی رئیس فدراسیون ژیمناستیك کشور وعده زیادی ازعلاقمندان بورزش درسالن باشگاه انجام گردیدوقهرمانان بشرح زیرانتخاب شدند :

حسین اعظمی با ۶۲ر۳۴ امتیاز اول ـ هوشنك آرام با ۲۴ر۱۳۰امتیاز دوم ـ پرویز عسکری با ۷۷ر۱۵ امتیاز سوم .

پس‌از پایان مسابقه رئیس فدراسیون ژیمناستیك کشور شرح مبسوطی درباره توسعه رشته ژیمناستیك بیان داشت .

کتاب برای سالمندان

بطوریکه از اداره تعلیمات اکابر اطلاع میدهند تاکنون ۱۴۹ هزار جلد کتاب اول و۴۳۶۸۰ جلد کتاب دوم مبارزه‌بابی‌سوادی بادارات‌فرهنك استانها ارسال شده‌است تادراختیار سالمندان قرار گیرد .

شرکت درکنگره مشت‌زنان

بعد ازظهر دیروز آقای مهندس ساگینیان رئیس هیئت بکس تهران جهت شرکت‌درکنگره وکنفرانس مشت‌زنان جهان عازم لایپزیك گردید درپاریس وترکیه نیز در کنفرانس شرکت خواهد نمود.

۱۳۰ قهرمان ومسابقات کشتی تاج

مسابقات کشتی داخلی باشگاه ورزشی تاج دردستجات مبتدی و باتجربه ازدوروز قبل درمحل باشگاه باشرکت ۷۵قهرمان مبتدی و۵۵ قهرمان باتجربه زیرنظر سازمان کشتی باشگاه تاج آغاز گردید .

ازساعت ۶بعدازظهر دیروز مسابقات فینال کشتی باحضور رئیس انجمن ملی تربیت‌بدنی ایران انجام شد ونتایج زیربدست آمد:

درقسمت مبتدیان دروزن اول آقایان نظری‌ـ مشدیانی‌ـ رستم خانی دروزن دوم نباتی‌ـ فروتن‌ـ کوزه‌چیان دروزن سوم حمیدی‌ـ حسن پور‌ـ میرمهدی‌ـ دروزن چهارم فخرائی‌ـ دولت آبادی‌ـ ناصری دروزن پنجم کتابفروش‌ـ یحیی پور‌ـ فتحی دروزن هفتم منبت کار‌ـ حقی بترتیب مقام اول تاسوم رادرهروزن بدست آوردند .

درقسمت مسابقات باتجربه دروزن اول آقایان گودرزی‌ـ رجبعلی دروزن دوم قلیچ خانی‌ـ گرجی‌ـ توکل رحمانی دروزن سوم سیف‌الهی‌ـ پیری دروزن چهارم قائمی‌ـ پرویز عرب‌ـ محمدعرب دروزن پنجم ابراهیم کوکبری‌ـ مجلسی دروزن ششم مسعود گلیان‌ـ همراز بترتیب مقام اول تاسوم درهروزن کسب کردند درخاتمه مسابقات جوائز قهرمانان و داوران مسابقه توسط تیمسار سرلشکر دفتری رئیس انجمن ملی تربیت بدنی ایران توزیع گردید .

بازنشستگان فرهنك

صدوراحکام بازنشستگی‌فرهنگیان در کارگزینی کل وزارت فرهنك ادامه دارد و دیروز احکام ۸۴ نفر دیگر باین شرح صادر گردید .

پزشك ۴نفر ، کارمند اداری۱۴ نفر ، کارمند آموزشی ۲۵ نفر ، خدمتگزار جزء ۴۱ نفر

تاکنون جمعا ۱۹۸ نفر بازنشسته شده‌اند .

بقرار اطلاع۱۰۲ نفر از کارمندان اداری که دارای سی‌سال سابقه خدمت بوده و همچنین ۲۹۳ نفر از کارمندان که دارای ۶۰ سال‌سن می‌باشند واستحقاق ترفیع دارند پس‌از صدور احکام ترفیع بازنشسته خواهند شد .

کتاب تربیت روزنامه نگاران

اخیرا یونسکو کتابی تحت عنوان تربیت روزنامه‌نگاران شامل‌تحقیقات جامعی در باب وضع روزنامه نگاری در دوران کنونی در ۲۲۹ صفحه به زبان فرانسه انتشار داده است.

این کتاب شامل سه‌قسمت است.

قسمت اول به همکاری بین‌المللی‌در خصوص تربیت روزنامه نگاران اختصاص یافته وبعلاوه در همان قسمت گزارشی در باب نخستین مرکز بین المللی تعلیمات عالیه روزنامه نگاری که‌تحت نظر یونسکو ودانشگاه استراسبورك‌منعقد گردیده درج شده است.

قسمت دوم راجع باصول وروشهای تربیت روزنامه نگاران است و در قسمت سوم وسائل تعلیم وتربیت روزنامه نگاران درکشور های‌مختلف شرح داده شده است.

آلمان هم میل وکباده میخواهد

دیشب بافتخار آقای پروفسور «کوریس» معاون تربیت‌بدنی آلمان مجلس ضیافتی درمنزل آقای اسکندر امیری برپا بودکه درآن‌هدایائی ازطرف باشگاه جعفری بایشان داده شد.

«پروفسور کوریس» صبح امروز ازکاخ گلستان وموزه ایران باستان بازدید نمود وبعدازظهر امروز نیز جهت بازدید ازشهرهای تاریخی اصفهان وشیراز تهران راترك گفت.

معاون تربیت بدنی آلمان ازمسافرت بایران ابراز خوشوقتی فراوان نمود وبخصوص اثری راکه ورزش باستانی مادراوباقی گذارده نام‌برد وگفت من دربازگشت به‌آلمان سعی خواهم‌کرد این‌ورزش جالب را بنام ورزش «کاخ‌نیرو» در دانشگاههای آلمان رواج دهم.

گاردشاهنشاهی واردرینك شد

روزگذشته یك مسابقه دوستانه بکس بین تیم بکسورهای مبتدی باشگاه تاج باتیم گارد شاهنشاهی ایران‌که مدت دوماه است زیرنظر ستوان خیرخواه تمرین می‌نمایند درمحل باشگاه باغشاه درحضورجمع کثیری انجام گردید ونتایج زیر بدست آمد :

در وزن اول آقایان صدری ازگارد با غلامحسین دلشاد از تاج برنده دلشاد دروزن دوم پرویز محمدی از گارد باابرت نجاریان‌ازتاج برنده نجاریان در وزن سوم خلیل پیشیار ازگارد باحسن بدلی ازتاج برنده بدلی دروزن چهارم عیوضی ازگارد بامیرزا رضا ازتاج برنده میرزا رضا دروزن‌پنجم حسین محمدی ازگارد باجواد خلج ازتاج‌برنده حسین‌محمدی دروزن ششم قدیمی ازگارد بااکبر کارگر ازتاج‌برنده کارگر در وزن هفتم سپهری ازگارد باقلك‌پور ازتاج برنده‌سپهری درنتیجه جمع امتیازات تیم‌تاج ۶بر۲برتیم گارد پیروز شد.

صعود دوشیزگان کوهنورد

جمعی ازکوهنوردان‌سازمان کوهنوردی واسکی دماوند مرکب از دوشیزگان گلنار آذری ـ اکرم طاهرپور ـ خانم‌بدری پیکار ـوآقایان مرتضی مولوی و مسعود شمیرانی از طریق آبشار شیر پلا بقله توچال صعود نمودند.

آموزشگاههای جدید

امروز کسب اطلاع شدکه بزودی چند آموزشگاه جدید در تهران و شهرستانها آماده خواهد شد .

این آموزشگاه ها از محل ۱۳۵ میلیون ریال که‌برای کار هـای ساختمانی فرهنگی اختصاص یافته ساخته شده‌است .

بدترین‌مشت‌زن‌جهان دعامیکرد که حریفش برنخیزد

در شهر نیواورلئان واقع در امریکا یك مسابقه بکس انجام شد که از هرلحاظ بیسابقه بود. د راین مسابقه «ری‌اسمیت» که بعلت بازی مخصوصی که دارد چند سال قبل او را «بدترین مشت‌زن جهان» لقب دادند برخلاف انتظار موفق شد حریف نیرومند خود «مات‌دانلپ» را ناك‌اوت نماید و چون این اولین «ناك‌اوت» بود که پس از ۱۱ سال نصیب «ری‌اسمیت» میشد هنگامیکه داور بالای‌سر «دانلپ» زانو زده و ده شماره مقرر را میشمرد که به‌بیند آیا او ازجا برمیخیزد یاخیر «دانلپ» در گوشه دیگر خم شده و دستها را بعلامت دعا بطرف آسمان بلند کرده بود که حریفش دیگر ازجا برنخیزد و موفقیت او تثبیت شود .

صاحبخانه ازصدای «خرخر» مستاجر بستوه آمد!

«خرخر» محمد نزاعی بپاکرد که درآن ٤ نفر بسختی مجروح شدند

عصر دیروز درجوادیه‌بین‌صاحبخانه ای با مستاجرینش نزاعی روی داد که علت آن کم سابقه بوده است.چگونگی آنکه : چندی قبل دو برادر بنام‌محمد و حسن در منزل آقای سید صالح واقع در کوچه حکیم‌اطاقی اجاره کردند . این اطاقدر مجاور اطاق پسر صاحبخانه بنام اصغرقرارداشت، و چون محمد هنگام خواب « خرخر» می کرد این موضوع سبب ناراحتی اصغر شده بود بطوری که چند بار حاضر شد که مبلغی باین دو برادر بدهد تا اطاق را تخلیه کنند ولـی مستاجرین راضی نمیشدند عـصر دیروز پسر صاحبخانه پس از یك مسافرت چند روزه بمنزل بازگشت و برای رفع خستگی یکسر باطاق‌خود رفت وخوابید ولی هنوز چنددقیقه‌ای نگذشته بود که ناگهان بصدای خرخر حسن که باطاقش آمده و خوابیده بود از جا پرید و متوجه شد که این بار نیز همسایه او را از خواب‌شیرین بیدار کرده است . اصغر پیش از این طاقت نیاورد و بی‌درنك باطاق حسن آمد و با چند لگد وی را از خواب‌بیدارکرده دستورداد که بلافاصله اطاق‌را تخلیه کند .

چند دقیقه بعد بین دو برادرمستاجر از یکطرف و صاحبخانه و پسرش‌از طرف دیگر نزاع در گرفت و بالاخره هر چهار نفر بسختی مجروح شدند و نزاع با دخالت مامورین کلانتری ۲۲ که در اثر داد و بیدادطرفین‌سررسیده بودند پایان یافت و هر چهار نفر مجروح ببیمارستان های امدادی‌شیرو خورشید و رازی منتقل و بستری شدند بقرار اطلاع حال سید صالح (صاحبخانه) در نتیجه جراحات وارده و ضعف پیری مساعد نیست . پرونده نزاع صاحبخانه و مستاجرین بوسیله آقای ستوان نعمتی افسر نگهبـان کلانتری تنظیم و بدادسرا ارسال شد.

حوادث کوناکون

پوست خربزه مردی‌را کشت !

ساعت چهار صبح امروز هنگامی که گاری آبی شماره ۲۱۰ برانندگی حبیب نام ۱۸ ساله در خیابان سی متری مقابل تیمارستان در حال حرکت بود ناگهان پوست خربزه‌ای زیرپای اسب گاری رفت و اسب‌بزمین خورد و درنتیجه گاری واژگون شد در این حادثه حبیب بزیر بشگه آب افتاد و بشدت مجروح شد. مجروح بلافاصله بوسیله مامورین کلانتری ده به‌بیمارستان رازی منتقل گردید ولی بعلت شدت جراحات دربین راه درگذشت .

جنازه به پزشك قانونی حمل و بشگه آبی بااسب مجروح بدستور آقای سرگرد مخاطب رفیعی رئیس کلانتری ده باداره سرپرستی فرستاده شد. پرونده این حادثه که توسط آقای ستوان لاهوتی تنظیم شده بدادسرا ارجاع گردید .

گلچهره فداشد

ساعت‌هفت بعد ازظهر دیروز وانت باری شماره۷۵۳۴برانندگی علی‌اکبر نامی که‌باسرعت نود کیلو متر در ساعت ازخیابان مولوی میگذشت با دختر بچه پنج ساله‌ای بنام گلچهره تصادف کرد. گلچهره به بیمارستان رازی منتقل شد ولحظه‌ای بعد در اثرشدت‌جراحات‌وارده‌فوت کرد،

اتوبوس در مغازه خواربار فروشی!

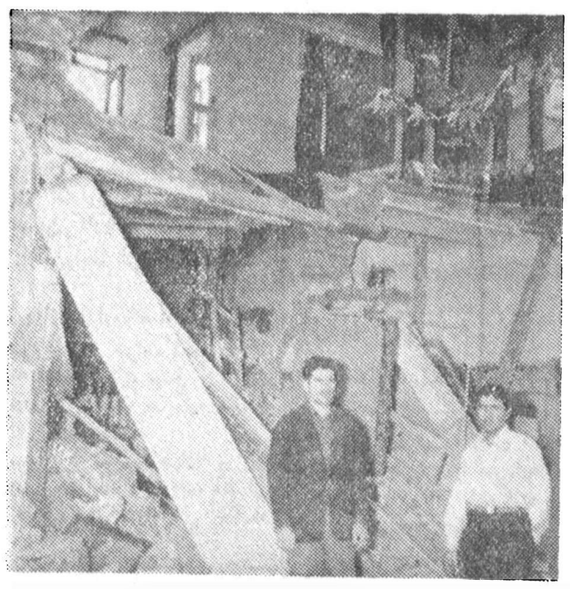

مغازه‌ای که اتوبوس‌وارد آن شد باین صورت در آمد

ساعت هفت‌وبیست دقیقه صبح امروز اتـوبوس ارتشی شماره ۲۵۹۲ برانندگی گروهبان تیمور نورزمان هنگـام عبور از سه‌راه مخصوص دراثر سرعت زیاد بـه پیاده‌رو منحرف شده و داخل‌مغازه خواربار فروشی آقای عزت محسنی گردید . دراین حادثه خواربار فروش و دوچرخه سواری بنام‌بیوك قوسی مجروح شدندکه بوسیله مامورین کلانتری ده به بیمارستان رازی منتقل و تحت درمان قـرار گرفتند . دراثر این تصادف‌قسمتی از دیوار مغازه خراب شد. راننده اتوبوس با پرونده امر بوسیله‌آقای ستوان یعقوبی‌افسر نگهبان‌بدادسرا اعزام گردید .

۳۰ میلیون ریال کلاهبرداری با ۱۰۰ مدعی

عصر دیروز ماموربن کلانتری۱۸ بنابدرخواست دو نفر بنام‌یدالله‌فرزند علی اکبر و کرمعلی فرزندولی‌شخصی بنام حاج محمد کاظم را حین عبوراز حوالی خیابان دامپزشکی بکلانتری جلب کردند .

این دو نفر مدعی بودند که‌حاج محمد کاظم که دلال معاملات زمین‌است تاکنون بعنوان خرید زمین از صدنفر مبلغی بالغ به سی میلیون ریـال کلاهبرداری کرده و متواری شده‌است. شاکیان در کلانتری اظهار میداشتند: حاج‌محمد کاظم مدتی پیش از طرف بازپرس شعبه ۳۱ تحت تعقیب قرار گرفته و مقداری از اموالش نیزتوقیف شده بود ولی‌نامبرده متواری گردیده ودر منزل یکی از بستگان خودمخفی شده بود تا اینکه آنها بمحل اختفای وی پی برده هنگامی که دیروز از منزل خارج میشد از پاسبان تقاضای جلب وی را کردند . در کلانتری بدستور آقای سرهنك کشفی ازطرفین تحقیقات بعمل آمد و صبح امـروز پرونده برای رسیدگی بیشتروتحقیق درباره صحت و سقم ادعای شاکیان وسیله آقای ستوان وزیری همراه متهم بدادسرا فرستاده شد .

پسر بچه گمشده پیدا شد

صبح امروز ماموربن کلانتری هشت پسربچه دهساله‌ای بنام رضا فرزندعباس را که‌ازبیست روز قبل گم‌شده‌بود دربازار کهنه فروشها پیداکردند چون دربازجوئی رضا اظهار داشته بود که دراین مدت نزد شخصی‌بنام فرهاد درقهوه‌خانه‌ای واقع دربازار کهنه‌فروشها بسر می برده‌است لذا فرهادبکلانتری جلب وپس ازبازجوئی بوسیله آقای‌ستوان فرزان بدادسرا اعزام گردید.

دعایش مستجاب شد!

صبح امروز مرد ۳۵ ساله‌ای بنام سید محمد فرزند حسین اهل زنجان که ۳ روز قبل برای تهیه کار بتهران آمده بود هنگام عبور در بخش ۷ زیر آوار رفت .مجروح‌وسیله ماموربن‌کلانتری ۷ بیمارستان امدادی شیروخورشید منتقل و بستری شد . یکی‌ازدوستان سیدمحمددربازجوئی اظهارداشت سیدمحمد امروز چند بـار بمن گفته بود دلم میخواهداگر کاری برایم پیدا نشود زیر آوار بروم و من دوساعت بعد با نهایت حیرت شنیدم که آرزویش برآورده شده‌است! حال سید محمد چندان‌رضایت بخش نیست .

شکایت ازپسر عمو ؟!

صبح امروز دختر ۲۷ساله‌ای‌بنام پروانه بکلانتری هشت مـراجعه و شکایت کردبسر عمویش بنام‌محمد سه‌سال قبل بااو قـرار ازدواج گذاشته وقول داد پس‌از پـایان تحصیلاتش ویرا بعقد خود درآورد محمد پس‌از مدتی به‌آلمان رفت و اینك که‌پس‌ازدوسال بایران‌بازگشته ازانجام تعهد خویش خودداری میکند. چون‌پروانه در توضیحات خود مطالب دیگری رانیزذکر کرده بود محمد بکلانتری احضار وپس‌از بازجوئی مقدماتی جهت رسیدگی بیشتر همراه پروانه بدادسرا اعزام گردید.

آیامرك این جوان غیرطبیعی بود

بعداز ظهر دیروز بکلانتری ۹اطلاع رسید : شخصی بنام محمد سلامت فرزند محسن شاگرد تجارتخانه سلامت‌واقع درسرای چینی ساز که جهت حمل صندوقی بزیر زمین تجارتخانه رفته بود ناگهان بزمین افتاد ودرگذشت بلافاصله‌بدستور آقای‌سرهنك پرتو ماموری بتجارتخانه سلامت اعزام ودونفر کارگر راکه هنگام حادثه درزیر زمین حضور داشتند جهت بازجوئی بکلانتری آوردند .

بقراریکه امروز آقای سرهنك پرتو اظهار داشت: چون احتمال داده شد این‌حادثه غیرعادی است لذا موضوع بوسیله ماموربن کلانتری تحت تعقیب است. ضمنا جنازه نیز باداره پزشك قانونی منتقل گردید تاپس ازمعاینه علت مرك روشن شود .

دانشجوئی بضرب یك‌گلوله انتحارکرد

صبح امروز جنازه جوان ۲۰ ساله‌ای بنام حسن رسائیان دانشجوی احتیاط که درنتیجه اصابت گلوله در گذشته‌بود بوسیله آقای دکتر طباطبائی در اداره پزشکی قانونی مورد معاینه قرار گرفت وجواز دفن صادر شد. گفته میشد این دانشجو باسلاحی که ممکن است ازنوع‌برنو باشد خودکشی کرده ولی هنوز ازعلت خودکشی متوفی اطلاعی بدست نیامده‌است.

تبرئه شدند

امروز شعبه اول دادگاه عالی جنائی بریاست آقای عظیما برای رسیدگی به پرونده سه نفر بنام عیسی و زال و نوشن آفرین که باتهام قتل‌یك نفر کلیمی بنام موسی در حوالی دخانیات چندی قبل تحت تعقیب قرار گرفته بودند تشکیل شد. نوش آفرین همسر عیسی وزال که ناپسری عیسی است متهم بودند که موسی کلیمی را بطمع اموالش بداخل خانه‌ای در حوالی‌انبار گندم برده وبقتل رسانیده‌اند .دادگاه امروز پرونده سه نفر مزبور رسیدگی کرده و آنها را بعلت فقد دلیل از اتهام وارده تبرئه کرد .

دختر بیست ساله‌ای هنگام ملاقات‌با نامزدش بازداشت شد

عصر دیروز مامورین زند ان قصر دختر ۲۰ ساله‌ای راکه بملاقات یکی‌از زندانیان آمده‌بود بازداشت کرده بکلانتری ۲۵ تحویل دادند. خبرنگارما که‌درباره اتهام این دختر تحقیق نموده گزارش میدهد .

دختر مزبور که والیه فرزند اکبرنام دارد نامزد جوانی است که‌بملاقات‌وی آمده‌بود. سهراب جوان زندانی ازمدتی قبل‌باتهام خریدو فروش‌موا دمخدره زندانی‌شده‌بودوعصردیروز ماموربن زندان هنگامیکه والیه یك‌جعبه شکلات رابه سهراب میداد بوی ظنین شده وپس‌از بازرسی جعبه متوجه شدند که‌والیه مقداری تریاك رادر کاغذهای مخصوص شکلات پیچیده وباشکلاتهای اصلی مخلوط کرده وبرای سهراب آورده است. تریاکهای داخل جعبه شکلات که پس‌از یکساعت جستجو بدست آمد همراه والیه بکلانتری ۲۵ تحویل داده شدو این دختر ازطریق کلانتری بدادسرا فرستاده شد .

کوره شیشه سازی انبارکاه ویونجه رابه‌آتش کشید!

دیشب انبار کاه و یونجه ۲آقای حاج عزیزالله نبوی واقع خیابان سپهبد رزم‌آرا طعمه حریق شد فورا وقوع آتش سوزی از طرف ساکنین خیابان باداره آتش نشانی اطلاع داده شد و لحظه‌ای بعد ماموربن آتش نشانی در محل حاضر شده و پس از دوساعت عملیات حریق را خاموش نموده و از سرایت آتش بکارخانه شیشه سازی متحده که جنب انبار قرار داشت جلوگیری کردند. علت حریق براثر سرایت آتش از کوره شیشه سازی بوده و آقایان اعتماد شهابی و نورانی رئیس و معاون اداره آتش نشانی هنگام عملیات در محل حضور داشتند .

* بعد از ظهر دیروز حریق دیگری نیز در خیابان شیرو خورشید روی داد. این حریق در منزل بانو همایون اتفاق افتاد و علت آن براثر سرایت آتش از چراغ خوراك پزی بوده است. حریق نسبتا جزئی بود و وسیله ماموربن آتش نشانی خاموش شد .

از مدرسه تا زندان...

امروز شعبه پانزده دادگاه جنحه بریاست آقای مستاوت بـرای رسیدگی باتهام جوان شانزده ساله‌ای بنام قاسم فرزند احمد که‌مدتی‌قبل باتهام تخریب‌تحت‌تعقیب قرار گرفته بودتشکیل شد .

جوان مزبور که دانش آموز وساکن خیابان دلگشا است از مدتی قبل کسبه آنحدود را بستوه آورده بود وهر وقت بی‌پول میشد به آنها مراجعه وتقاضای وجه میکرد وچنانچه آنها از دادن پول باو خودداری میکردند بامشت ولگد شیشه های مغازه را خرد میکرد ومتواری‌میشد .

مدتی قبل وی به دکان بقالی کاظم واقع در بخش ۱۴ مراجعه و تقاضای مقداری پول کردولی‌چون‌صاحب‌مغازه‌ازپرداخت‌پول‌امتناع‌نمودقاسم علاوه برتکرار عادت همیشگی خود باکارد وسایطور بصاحب دکان حمله‌ور شد .

کسبه آن حدود برای دستگیری‌وی هجوم بردند ولی قاسم شیشه های چند دکان را شکست ،تا اینکه یکی از پاسبانان کلانتری چهارده درجریان‌دخالت کردولی قاسم بطرف پاسبان نیزحمله‌ور شد .سرانجام پاسبان باشلیك سه تیر هوائی وی را دستگیرساخت.

امروزمتهم دردادگاه گفت: من‌ازاینکه بنام یك جوان دانش‌آموز مرتکب این گونه اعمال گردیدم فوق‌العاده متاثرم وچنانچه از زندان آزاد شوم دنبال درس وتحصیل را خواهم گرفت وقداره بندی را کنار می‌گذارم .

دادگاه باتوجه باظهارات متهم‌وی را به دوماه زندان در دارالتادیب محکوم کرد .

جان‌درك‌وهمسرش‌امروز واردتهران‌شدند

بقیه از صفحه اول

مهمانداران جان‌درك وسپس‌خبرنگار ما به‌جان‌درك وهمسرش خیر مقدم گفتند.

درعمارت گمرك فرودگاه‌مامورین ازجان‌درك پرسیدند آیا شماشیئی گرانبهائی باخود حمل نمیکنید که آنرا دراظهارنامه قید نمائید؟

جان‌درك درحالیکه‌رویش رابطرف همسرش کرده بود گفت: تنها شیئی گرانبهائی که‌دارم اوست.

پس از خاتمه تشریفات گمرکی هنرپیشه مشهور و همسرش به طرف‌درخروجی گمرك هدایت‌شدند ولی بابا اتومبیل روانه شهر گردند ولی هجوم استقبال کنندگان که در بین آنان عده زیادی خانمهای جوان که لباسهای مد کیسه‌ای وذوزنقه‌پوشیده بودند مانع‌حرکت‌هنر پیشه‌امریکائی وزنش بودند. هر کس چیزی را برای امضاء به‌آنها ارائه میدادوحتی یکی از مامورین فرودگاه دفترچه خدمت خودرا ارائه دادودرك پای عکس اورا‌امضاء نمود. خانم جوانی پس ازمدتی جستجو در کیف دستی‌اش چون ورقه کاغذو یاچیز دیگری که بتوان روی آنرا امضاء نمود پیدا نکرد دامن پیراهن کیسه‌ای سفید خودرا بدست گرفت وبامدادی که قرض کرده بود تقاضای‌امضای دامن را نمود .جان درك لبخند زدو گفت :«من دامن خانمها را هیچگاه امضاء نمیکنم».اورسولااز عدم توجه جان به‌زنها بسیار خوشحال شد و لبخندی باوزد.

جمعیت بهیچوجه دست بردار نبود عاقبت مامورین انتظامی مجبور به مداخله شدندوبازحمت بسیارتوانستند «جان» را از چنك مزاحمین نجات دهند.

دراین هنگام جان درك باتفاق همسرش ومیهماندار خودوخبرنگار ما سوار اتومبیل شدند وبطرف هتل پلازا که‌قبلا درآنجا سه اطاق ازدو روز قبل برای آنان آماده شده‌بود رفتند.

ازدواج افسانه‌ای برادر ملك‌سعود

بقیه از صفحه اول

دیور برای او خرید و۱۵ هزار لیره استرلینك نیز پول نقد بوی پرداخت. امیر فهد ٦ اتومبیل آمریکائی نیز بفامیل عروس هدیه نمود .در جلسه مهمانی که یکی از وزرای مصری از طرف جمال عبدالناصر شرکت کرده بود ۲۰بره کباب شده و۳۲ بوقلمون همراه سایر اغذیه بحضور مهمانان آورده شد .

خرید عروس

رم- یونایتد پرس- «مونا عسان» که شب گذشته بعقد برادر ملك سعود در آمد دختر بلند قامت‌سبزه روئی است که‌عضویك فامیل‌متوسط مصری میباشد. وی ماه گذشته به اتفاق مادرش عازم رم شد ودربهترین سالنهای مد این شهر جواهرات و لباسهای مورد لزوم را برای عروسی انتخاب کرد. بااینکه مونا اکنون یك دختر اجتماعی و کاملا آزاداست ولی از این پس در عربستان سعودی باید قوانین مذهبی را شدیدارعایت کرده ودرون حرمسرای خود برود. معذالك «مونا» و مادرش ازدواجی که انجام شده نهایت رضایت را دارند.

هیئت دولت امروز بتهران باز گشت

بقیه از صفحه اول

دولت درعمارت‌استانداری آذربایجان غربی تشکیل گردید و پیرامون احتیاجات شهرهای تابعه آن‌استان مذاکراتی بعمل‌آمد. امروزخبرنگار ما از رضائیه اطلاع داد که‌ساعت سه‌بعدازظهر دیروز نیز مجدداجلسه هیئت‌دولت‌درمحل استانداری تشکیل گردید. دراین جلسه آقای ملکی استاندار آذربایجان غربی نیزحضور داشت و احتیاجات و نیازمندیهای آن‌استان مورد بررسی ومذاکره قرارگرفت .دومین‌جلسه‌هیئت دولت تاساعت شش‌ونیم بعدازظهر طول کشید.

ساعت شش وچهل‌وپنج دقیقه بعد ازظهر دیروز آقای‌دکتراقبال‌رهبرحزب ملیون باحضورعده کثیری ازمعتمدین ومعاریف شعبه این حزب راگشودند. ضمنا بعدازظهر دیروز آقای دکتر هدایتی وزیر دادگستری از قسمت های مختلف دادگستری رضائیه بازدید کرد وچون طرز کار آقایان قضات وکارمندان مورد رضایت‌قرار گرفت دستورپرداخت‌پنج هزارریال بعنوان پاداش صادر نمود. دیشب ازطرف شهرداری رضائیه ضیافتی بافتخار هیئت دولت داده شد

اولین کلنك

ساعت هفت صبح‌امروز آقای‌دکتر اقبال نخست‌وزیر واعضای کابینه در محل ساختمان آسایشگاه‌مسلولین رضائیه حضور یافتند وآقای نخست وزیر طی مراسمی اولین کلنك ساختمان آسایشگاه رابنام‌شاهنشاه بزمین زد و در ساعت هشت صبح امروز هیئت دولت درمیان بدرقه استاندار، روسای دوائر دولتی ، روحانیون ، معتمدین و معاریف ، رضائیه رابقصد تهران باهواپیماترك کردند.

ورودبه تهران

ساعت ده‌ونیم صبح امروزاعضای دولت ازسفر آذربایجان بتهران باز گشتند- درفرودگاه معاونین‌نخست وزیر ومعاونین وزارتخانه‌ها وعده‌ای دیگر ازاعضای دولت‌استقبال کردند

بخشنامه نخست وزیر در باره

بقیه از صفحه اول

وزارت فرهنك در وضع محصلینی که‌درخارج از کشور تحصیل می کنند مطالعه شود تاهر محصلی که در رشته کارهائی که کارشناسان سازمان ملل متحد در ایران انجام میدهند مشغول تحصیل‌است تشویق شود که‌بایران بیآید ودر آن‌رشته مشغول بکار شود.

۵-درموضع کارمندانی که ازبورس های سازمان ملل استفاده کرده اند مطالعه شودتامعلوم گردد آیاازوجود آنهاوتحصیلاتشان‌استفاده‌لازم‌میشود یا آیا می‌توانند جانشین کارشناسان سازمان ملل شوند.

مژدگانی داده میشود

کیف دستی اینجانب‌محتوی مدارك تحصیلی وبعضی لوازمات طفل که بدردکسی نمیخورد‌بین‌راه‌تهران‌وتجریش درماشین‌کرایه‌بنززرد رنك‌که‌شوفرش بنام احمدآقا بوده‌است‌مفقود گردیده است ازشوفرویامسافری‌که آنراپیدا کرده است‌تمنادارد به‌آدرس ذیل ویاتلفن ۸۳۴۸۱ مراجعه‌وبااسترداد‌آن مبلغ‌پانصد ریال مژدگانی‌دریافت‌دارد. شهناز- فروشگاه قماش نجفی- موسی خوئی

آ-۲۴۰۳۰

مسیحی جاری ببازار آید.

جان اضافه کرد که درتاریخ‌پانزدهم اکتبر به‌ایتالیا باز میگردم. اورسولا همسرجان افزود: ماازدوماه قبل در ایتالیا اقامت داریم ودرآنجا قرار است‌در فیلمی شرکت نمائیم ولی هنوز توافق قطعی درباره آن صورت نگرفته است.

خبرنگار ما از اورسولا پرسیدشما ازچه‌تاریخی باجان ازدواج کرده‌اید واهل کجا هستید؟

اورسولا جواب داد: من اصلاآلمانی هستم ولی مقیم شهربرن واقع در سوئیس می‌باشم وملیت‌این کشوررا قبول کرده‌ام. ازدواج مایکسال ونیم قبل در لاس‌وگاس صورت گرفت ومن وجان یکدیگر را بحدپرستش دوست داریم.

اورسولا زن‌جوان‌موبوری است که بسبك اروپائی لباس پوشیده وخودرا آرایش کرده‌است وگیسوانی بور و چشمانی آبی دارد. درتمام مدت مصاحبه آنی شوهرش را که‌موئی خاکستری وقیافه‌ای خشن دارد ترك نمیکرد وهنگامی که در فرودگاه دوشیزگان جان‌درك‌را احاطه‌کرده بودند بانگاهی خشمبار به‌آنان می نگریست وپیدا بود که نسبت به شوهرش بسیار حسادت میورزد.

نیمساعت بعدازظهر خبرنگار ما جان‌واورسولا راترك گفت وآن دو برای استراحت وتعویض لباسها به اطاقهای خودرفتند.هنگام خداحافظی خبرنگار ما ازجان‌درك در خواست کرد وقتی تعیین نماید تاخبرنگاران کلیه جراید بتوانند با او مصاحبه نمایند وجان باخوشروئی روزدوشنبه (فردا) ساعت‌شش بعدازظهررا برای اینکار تعیین کرد.

کانادولا مجانی

هم فال هم گوارا

ای‌کانا دولا ای آب‌حیات — ای بخشنده سرور ونشاط
قسمت میدهم بحب نبات — حاجت مارا بده بلطف‌وصفات

زیرچوب پنبه تشتك بعضی ازبطریهای کانادولا (یکی از انواع‌کانادادرای) کلمه مجانی نوشته شده این تشتك را میتوانید بجای پول‌کانادولا بمغازه بدهید

کانادا درای برای هرنوع سلیقه

آ-۲۴۰۷۶

اولین پرواز جت از اقیانوس اطلس بوسیله بی.او.ا.سی انجام گرفته است

برای اولین بار سرویس منظم هواپیمای جت ازاقیانوس اطلس وسیله بی.او.ا.سی برقرار شده است.

پس‌از تمرینات چند ماهه اکنون هواپیمای کومت شماره ٤ ازلندن به‌نیویورك و بالعکس پرواز میکند.

برقراری این سرویس جدید ازطرف وزارت حمل‌ونقل وهواپیمائی کشوری انگلستان وهمچنین ازطرف اداره بندر نیویورك اجازه داده شده است.
بی.او.ا. سی همچنان درصدر حمل‌ونقل هوائی جهان قرار میگیرد.

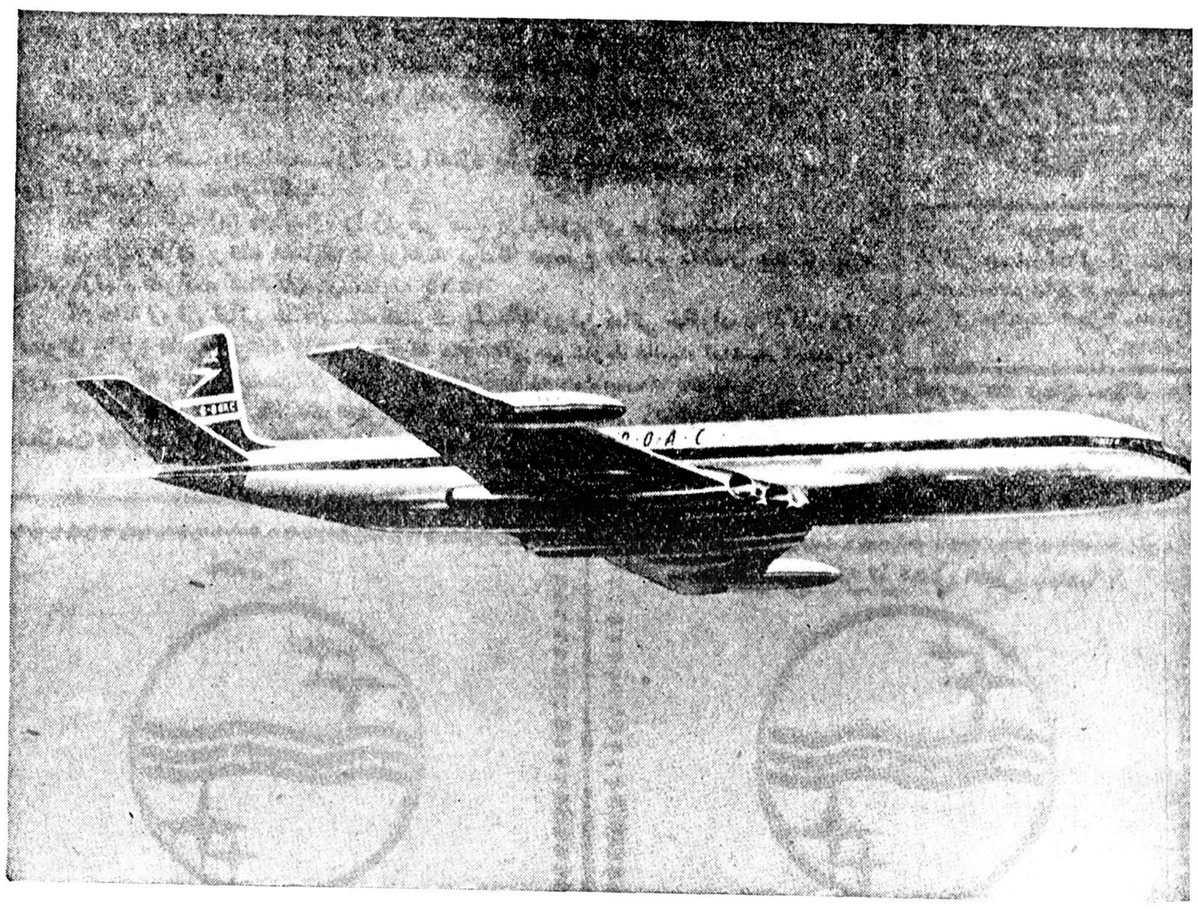

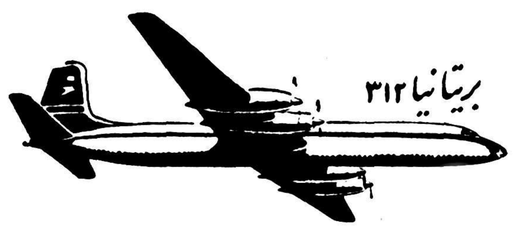

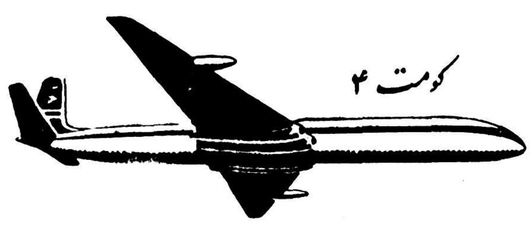

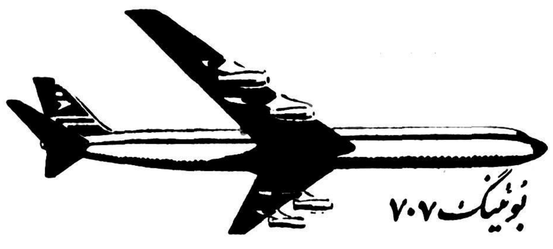

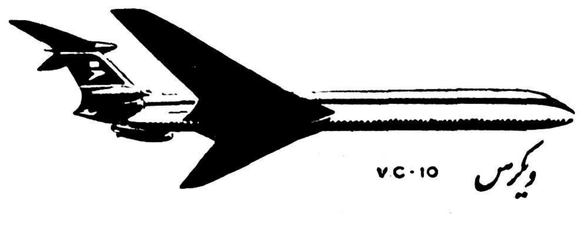

بی.او.ا.سی پیشرو جهانی مسافرت باجت B·O·A·C
BRITISH OVERSEAS AIRWAYS CORPORATION

نمایش‌فیلم سینماسکوپ رنگی ((قو)) باشرکت: گریس کلی (ملکه زیبای مناکو) الیك گینز (برنده جائزه اسکار) لوئی جردن فقط چند شب دیگر در سینما تخت جمشید ادامه دارد آ-۲۴۰۸۰

اطلاعات

یکشنبه بیست‌ویکم ربیع‌الاول ۱۳۷۸- پنجم اکتبر ۱۹۵۸

سال سی‌وسوم- شماره ۹۷۲۸

درباره تعویق مسافرت شاهنشاه بمراکش

امروز سخنگوی وزارت امور خارجه بخبرنگارما گفت: دربعضی از جراید مشاهده شد که‌تعویق تشریف‌فرمائی اعلیحضرت همایون‌شاهنشاه به‌مراکش راحمل‌بر عللی نمودند که‌باحقیقت وفق نمیدهد و باطلاع میرساند که‌اصولا تاریخ قطعی تشریف فرمائی بهیچوجه معلوم نشده بودتا درآن تغییری داده شود .

اعلیحضرت همایونی دعوت راقبول فرموده‌اند و موقعیکه تاریخ قطعی تشریف فرمائی تعیین گردید اعلامیه‌ای دراین‌باره صادرخواهدشد

آغاز فعالیتهای پارلمانی

تعطیلات تابستانی مجلس شورایملی که‌قریب یکماه‌ونیم ادامه داشت روزپنجشنبه به‌پایان رسیدو بطوریکه خوانندگان محترم‌استحضار دارند مجلس روزپنجشنبه جلسه‌علنی داشت. بمناسبت اینکه نهمین‌دوره اجلاسیه سناروزدوشنبه فردا ازطرف اعلیحضرت همایون شاهنشاه گشایش میابد جلسه آینده مجلس شورایملی نیزبروز پنجشنبه هفته جاری موکول گردید.

درجلسه آینده مجلس شورایملی سئوالات نمایندگان از دولت مطرح خواهد شدوطرح نمایندگان درباره واگزاری زمین‌ازطرف شهرداریها به‌مؤسسه بنیاد پهلوی جهت احداث مدارس وبیمارستانهاو سایر مؤسسات عام‌المنفعه ونیز لایحه‌خرید املاک‌قشقائی دردستور این جلسه قراردارد.

سئوالات روزپنجشنبه مربوط به‌آقایان خلعتبری، دکتر جهانشاهی مهدی‌ارباب ودرمورد عملیات‌راهسازی‌شرکت کامپساکس، مسئله برقهای اختصاصی وپرداخت وام‌به‌کشاورزان است.

تعداد تاکسیها بده هزار رسید

امروز خبرنگار ما کسب اطلاع کرد که تاکنون اداره راهنمائی و رانندگی به ۱۹۳۳۰ برگ آزمایش جهت امتحان رانندگی صادر کرده و تاکنون از این اشخاص امتحان بعمل نیامده است از این عده روزی ۹۶۰ نفر وسیله کارشناسان مربوط امتحان بعمل می آید و از این جهت اداره راهنمائی و رانندگی تا صدور گواهینامه های عده مزبور از صدور برگ زمایش خودداری خواهد کرد .

هم چنین خبرنگار ما اطلاع یافته است تاکنون دو هزار شماره جدید جهت تاکسی صادر شده و چون با صدور دو هزار شماره جدید حد نصاب اتومبیل های کرایه و تاکسی بده هزار دستگاه رسیده است احتمال دارد تصمیم گرفته شود که شماره جدید بدرخواست کنندگان داده نشود . شماره های جدیدی بجای تاکسی های فرسوده که ازکارخارج گردیده داده شده است .

بقرار اطلاع ، اداره راهنمائی ورانندگی تصمیم گرفته است که از صدور نمره موقت جهت ایاب و ذهاب در شهر خودداری کند و از این روبمامورین دستور داده شد از عبوراتومبیلهای شماره‌موقت در شهر جلوگیری کنند .

خبرنگار ما ضمنا کسب اطلاع کرده است که از بدو تاسیس اداره راهنمائی و رانندگی تاکنون ۶۳ هزار گواهینامه رانندگی صادر شده است .

بازنشستگان وزارت پست‌و تلگراف وتلفن

آخروقت امروز احکام بازنشستگی ۲۷ نفر از کارمندان و ۳۲ نفر خدمتگزاران وزارت پست‌و تلگراف و تلفن که جمعا ۵۹ نفر میشوند صادر وابلاغ گردید .

اولین‌پرواز جت برفراز اقیانوس اطلس بوسیله بی.او.ا.سی

بنابر خبر رسیده از لندن برای اولین بار در دنیا سرویس اقیانوس پیمای‌جدیدجت توسط شرکت‌هواپیمائی بی . او . ا . سی‌سرژدراردرلانژه و عده ای مسافر با هواپیمای جت کومت شماره ٤ از روی اقیانوس اطلس بسوی نیویورک پرواز نموده است . مقارن همین ساعت هواپیمای جت‌کومت دیگری از نیویورک به سمت لندن حرکت کرده است .

نیرانداز دشت

مبارزه باسرخ پوستان ونبرد بادزدانی که آسایش مردم دشت‌های حاصلخیز وشبانان وگاوچرانان امریکا را برهم میزدند سخت‌ترین مبارزه‌ها بود ومردان شجاعی را برای این مبارزه استخدام میکردند. داستان «نیرانداز دشت» شرح حال «بیل» جوان ۱۵ ساله‌ای است که کمر باین مبارزه میبندد ودلاوری‌های او همه را مبهوت میکند. «نیرانداز دشت» ازروز پنجشنبه همین هفته بصورت «عکس‌وداستان» در اطلاعات کودکان منتشر میگردد.

شماره اول اطلاعات کودکان روز پنجشنبه همین هفته درتهران وشهرستانها منتشر میگردد. «عکس‌وداستان» در ٦٨ صفحه وبقیمت ٥ ریال بهترین سرگرمی‌هاست. قبل از انتشار مجله برای دریافت کتابچه وبلیط مجانی جوایزبدفتر مجله وروزنامه اطلاعات مراجعه کنید.

وضع هوا

پیش بینی هوای ایران تا ظهر فرداطبق گزارش اداره پیش بینی هواشناسی مهر آباد بدینقرار است .

هوای سواحل بحر خزر ابری توام با بارندگی هوای سایر نقاط صاف و توام با لکه های ابر در ارتفاعات خواهد بود .

گرمترین نقاطیکه ایستگاه هوا شناسی دارند در روز گذشته شهرآبادان با حداکثر ٤١ درجه و سرد ترین نقاط شهر کرد با حد اقل ۳ درجه سانتی گراد بالای صفر بوده است .

حداکثر درجه حرارت تهران ۳۸ و حداقل آن ۱۲ درجه بوده است .

حداکثر بارندگی از بندر پهلوی ۳ میلیمتر گزارش داده شده است .

هیئت نمایندگی ایران درمجمع عمومی سازمان ملل

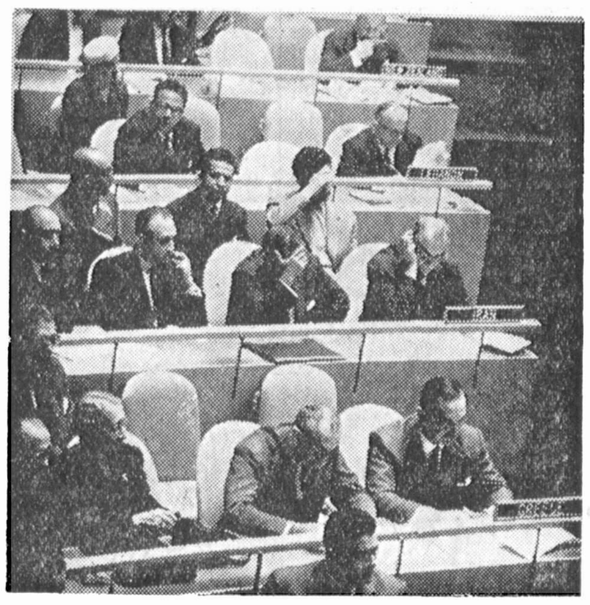

این عکس که‌در جلسه مجمع عمومی سازمان ملل متحد برداشته شده اعضای هیئت نمایندگی ایران را درجلسه مجمع نشان میدهد. نمایندگان ایران درصف دوم نشسته‌اند ونفراول سمت راست آقای حکمت وزیر امورخارجه است .

آهای، مردم ایران

شمشیر هار اغلاف کنید

یك معجزه بزرك

۱۰۰ صفحه مطلب در ٤٨ صفحه

عصر فردا وصبح سه شنبه نظم تهران را برهم میزند

در لابلای تاریخ

ملکه مصر فرمان دادکه هرکس سنگهای بیشتری برای ساختمان اهرام بیاورد اجازه دارد به‌اطاق خواب‌او برود!

دربان مسجد سپهسالار سرگذشت عجیب خودرا اینطور تعریف‌میکند

فردیناندولسپس نقشه کانال سوئز را دزدیده است

اسرار مهمی که فاش میشود

مردیکه هرروز صبح با لشکر عظیمی تهران را اشغال میکند

وشبانگاه دستور تخلیه میدهد

زنها بمردی علاقه دارندکه شبها کمی مسهل بخورد

در دنیای عجیب ما

دراین مملکت مردها میزایند و زنها ...

ودراین مملکت وقتی شوهری بیمار شود زنش او را میخورد!

تصاویری از جهان

کشوربین‌المللی تهران «باعکس وتفصیلات»

آمریکا از دریچه چشم یك کاریکاتوریست

روسی

پنج پاورقی بی‌نظیر

دختر ونیزی ماجرای هیجان‌انگیزیکه باجسورانه‌ترین صحنه‌های عشقی برای اولین بار درایران منتشر میشود .

اصغر آقاکل میتی هنوز درکش‌وقوس‌شرط بندی عجیب‌خودگیراست

ستارخان وهجوم سربازان سیلاخوری به‌مجلس

نامه‌ای از یك مرده (برنده جایزه بهترین رمان پلیسی فرانسه)

امینه کبوتر حرم (یکدنیا عشق واحساس)

بعلاوه دهها مطلب بی‌سابقه دیگر فقط گوشه‌ای از محتوی شماره مخصوص مجله

فردوسی

را تشکیل میدهد

وبالاخره شرح چگونگی میهمانی عظیم مجله فردوسی بمناسبت دهمین سال انتشار ومسافرت ده روزه دونفر از خوانندگان‌فردوسی بحکم قرعه بپاریس

عصر دوشنبه و صبح سه‌شنبه

مجله فردوسی

را اول وقت تهیه کنید وگرنه پشیمان خواهید شد آ_۲٤۱۰۲

درباره مسافرت معاون بانك سپه به ژاپن

اداره روزنامه اطلاعات .

شرحی درصفحه ۲٤ شماره ۹۷۲۷ آن‌روزنامه راجع بمسافرت آقای خوشکیش معاون این‌بانك به ژاپن درج وضمنا تصریح گردیده که مشارالیه مدت سه‌هفته مهمان دولت ژاپن خواهند بود باطلاع میرساند آقای خوشکیش ازطرف بانك جهت بازدید کارگزاران این بانك در ژاپن به‌آن‌کشور مسافرت مینمایند واز طرف دولت ژاپن دعوتی ازنامبرده بعمل نیامده‌است خواهشمند است مراتب را دراولین شماره آن روزنامه درج فرمائید . آ_۲٤۱۱٤ بانك سپه

آخرین خبر تا ٤ بعدازظهر

خارجه

امکان توافق امریکا وچین‌کمونیست

نیویورك -رویتر -دکتر شارل مالك رئیس مجمع عمومی سازمان ملل‌متحد در یك مصاحبه رادیو تلویزیونی اظهار داشت در دو سه روز اخیر قرائن بدست آمده نشان میدهد که دو طرف در باره حوادث فرمز ممکنست تفاهم حاصل کنند .

حمله هواپیماهای جنگی انگلیس به یمن

سازمان ملل متحد -یونایتد پرس - نماینده یمن در سازمان ملل متحد دیشب اظهار داشت که گزارشی پیرامون حمله هواپیما های انگلیسی به یمن به شورای امنیت تسلیم خواهد کرد

نماینده یمن گفت بر اثر این حمله ٤٠ نفر از غیر نظامیان کشته شده‌و عده زیادی نیز زخمی گردیده‌اند .

تقاضای تشکیل کنگره برای تعیین سیاست امریکا

واشنگتن -رویتر- هبرت هنفری سناتور دمکرات سیاست خارجی آمریکا را مورد انتقاد قرار داده و گفت که‌عقل سلیم ملت آمریکا این‌سیاست را طرد نموده است سیاست آمریکا باید نظریات واقع بینانه‌ای نسبت بامور داشته باشد وی که عضو حزب دمکرات در مجلس نمایندگان است دیشب تاکید کرد که رئیس جمهوری باید جلسه کنگره را برای بحث در پیرامون سیاست خاور میانه تشکیل دهد .

نامبرده رو نوشت تلگرافی راکه خطاب بایزنهاور فرستاده‌بودارائه داد در این تلگراف تذکر داده شده بود که اکثریت نمایندگان از جریان سیاست آمریکا در کموی نگران هستند وی افزود ما باید سیاست خود را از تقاضا ها و آرزو های چیانکای چك جدا کنیم .

موشکی‌که انسان را بفضا میبرد

واشنگتن -یونایتد پرس -وزارت نیروی هوائی ایالات متحده دیشب اعلام کرد که موفق بساختن موشکی بنام (داکس ۱۵) شده واز آن برای فرستادن انسان به فضا استفاده خواهد شد .

این موشك میتواند بارتفاعی بیش از یکصد میل برسد و سرعت آن سه هزار و ششصد میل در ساعت است .

لباس مخصوص مسافرین فضا آماده شد

مسکو- رویتر - خبرگزاری تاس گزارش عده ای از دانشمندان شوروی را پیرامون مسافرت فضائی انتشار داد . در این گزارش گفته شده است که دانشمندان شوروی موفق به ساختن لباسی برای مسافران فضائی‌شده‌اند که آنانرا در برابر سرعت زیاد محافظت میکند و اکنون نیز مشغول مطالعه برای یافتن طرقی بمنظور مقابله باکم شدن وزن در جو میباشند . در زمینه بازگشت از جو بزمین پیشرفتهای زیادی حاصل شده است .

پیشرفتهای مربوط بمعالجه سرطان امیدوارکننده‌است

واشنگتن - رویتر-دکتربلاگونارف دانشمند مشهور شوروی که بامریکا رفته است امروز طی یك مصاحبه مطبوعاتی اظهار داشت که مسئله پرتاب یك قمر مصنوعی حامل انسان بزودی در شوروی عملی خواهد شد . وی هنگام بحث درباره پیشرفتهای گوناگون علمی شوروی همچنین اشاره کرد که در مورد مبارزه با سرطان گوناگون هنوز طرق معالجه قطعی بدست نیامده ولی پیشرفتهای حاصله امیدوار کننده بوده است .

کنفرانس بیماریهای واگیر در تهران

از صبح امروز کنفرانس بیماریهای واگیر در اداره کل بهداشت تشکیل گردید .

در این کنفرانس که پزشکان نماینده ادارات بهداشت و بهداری شهرستانها واستانها شرکت جسته‌اند تعلیمات لازمه در باره نحوهٔ مبارزه با بیماریهای واگیر منجمله سل و تراخم بشرکت کنندگان‌در کنفرانس داده خواهد شد .

مدت این کنفرانس یکهفته خواهد بود .

داخله

شهرستانها

رستم فلفلی براثر ضربه موتور ازپای درآمد

خبرنگار ما از یزد گزارش می‌دهد . یکی از متمکنین یزد بنام رستم فلفلی که اخیرا با کمك و شرکت چند نفر اقدام بخرید یك موتورمولد برق نموده بود هنگام پیاده کردن موتور از اتومبیل ناگهان بزمین خورد و بدنه موتور محکم به ران وی اصابت نمود .براثر این ضربه شدید ، ران آقای فلفلی شکست و با وجود کوشش پزشکان بعلت خونریزی شدید درگذشت.

مذاکرات ابتهاج بامقامات مالی پاکستان

صبح امروز آقای ابتهاج مدیر عامل سازمان برنامه بدعوت هیئت‌مدیره بانك بین‌المللی توسعه و ترمیم برای شرکت در جلسات مجمع عمومی بانك همراه رئیس دفتر فنی سازمان به دهلی عزیمت نمود.

مدیر عامل سازمان برنامه مدت پنج روز در دهلی اقامت داشته و سپس بدعوت وزیر دارائی پاکستان مدت سه روز به کراچی مسافرت خواهد نمود موضوع مذاکرات آقای ابتهاج با مقامات پاکستانی تعیین نشده ولی گفته میشود در زمینه برنامه های عمرانی و تولیدی پاکستان و مسائل اقتصادی و مالی دولت پاکستان خواهد بود .

استفاده ازکارشناسان‌امور جنگل پاکستان

امروز آقای سرتیپ امجدی مدیر عامل بنگاه جنگلها بخبرنگار ما گفت ازسه نفر کسانی که‌در کار چوب جنگل مرتکب سوءاستفاده شده بودند سه میلیون ریال بنفع دولت گرفته شده است .

همچنین یك‌نفردیگرازمامورین بنگاه‌درنوشهرتوقیف‌گردیده است.

آقای سرتیپ امجدی بعد اظهار داشت که یك کلاس چهل روزه بشرکت کمك مهندسین بنگاه تشکیل شده است تاطرق آمارگیری ازجنگلها بآنها آموخته شود .

این‌عده پس‌از پایان کاردر تمام نقاط شمال شروع به‌آمارگیری از تعداد ونوع درخت‌های جنگلی وسطح‌جنگلها خواهند کرد واینکار را ازطالش شروع کرده درتمام شمال ادامه خواهند داد .

بنگاه جنگلها درانجام این امر ازهمکاری کارشناسان پاکستانی استفاده میکند .

جان درك وهمسرش اورسولا درفرودگاه مهرآباد

اندازه خانم + اندازه آقا

فقط ۲ روزبرای شرکت درمسابقه شاه پسند فرصت‌دارید

خانم وآقای‌عزیز: اگرمایل بشرکت درمسابقه شاه پسند هستید گفشهایتان‌را ازپا درآورید متررا بدست بگیرید وآماده باشید

آقا: اول نوبت شماست قدخانم را بامتراندازه بگیرید ومواظب باشید ارتفاع موبحساب نیاید.

خانم: حالا شمابابد قدهمسرتان را اندازه بگیرید شماهم سعی کنید ارتفاع موی شوهرتان را حساب نکنید.

حالا فقط باید این دواندازه را زیرهم جمع بزنید وبرای ما بفرستید.

زن وشوهری برنده مسابقه ماخواهند بودکه مجموع اندازه قدشان بیشتر یا کمتر ازتمام شرکت کنندگان درمسابقه باشد.

کارخانه روغن نباتی شاه پسند مصرف یکساله روغن نباتی خانواده‌برندگان را بعنوان جایزه تقدیم خواهد داشت. اگرقد متوسطی هم دارید ناامید نباشید احتمال قوی میرود که شما وهمسرتان مجموعا برنده مسابقه شاه پسند باشید.

جوابها باید تاروز پانزدهم مهر (دوروز دیگر) به نشانی زیرارسال گردد:

سازمان فاکوپا تهران- خیابان بوذرجمهری- سرای حافظ- بخش‌مسابقات‌شاه‌پسند

آ_۲٤۰۲۲

کوکا کولا DRINK Coca-Cola

۱_۱۰ آ_۲۳۰۲۲

مراجعت

دکتر یوسف اعلائی از مسافرت مراجعت مانند سابق از بیماران‌محترم پذیرائی مینماید- امیریه -قلعه‌وزیر

۱_۲ آ_۱۵۹۱۷

آخرین متد درمان سوزاك حاد مزمن وضعف قوای تناسلی دکتر عباس جنابزاده دارای گواهینامه از دانشکده طب فرانسه منوچهری مقابل کوچه دبیرستان ژاندارك

فیلیپس تلویزیون مدل ۱۹۵۸

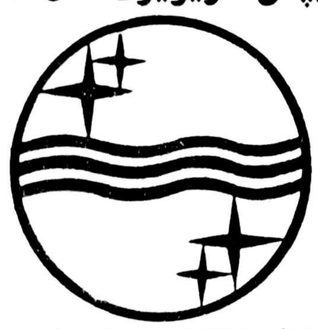

مطابق مشخصات‌کامل فرستنده طهران ساخته شده ومزایا وبرتری آن محرز است

فیلیپس رادیو تلویزیون

خیابان سعدی

آ_۲٤۰۳٦

اطلاع

سرویس تعمیرگاه فیلیپس رادیو و تلویزیون باکمال احترام باطلاع عامه میرساند که دارای تشکیلات مجهز و کامل تحت نظر متخصص کارخانه فیلیپس برای تعمیروکنترول‌هرنوع رادیو یا تلویزیون از هر مارك و هر مبدا میباشد ومراجعات مشتریان محترم را باکمال افتخار میپذیرد.

فیلیپس رادیو وتلویزیون- خیابان سعدی

تلفن ۳۰۲۸۵٦

۱_۳ آ_۲۳۹۲٤

دهات مستغلات خانه

ملك ده بامستغلات وپول پنج باب‌خانه نوساز شمال‌شهر با خانه‌های کوچك یا اراضی معاوضه میشود آژانس رایت شاهرضا روبروی سینما رویال تلفن ۳۱۸۵۳ - ۳۲۹۷۱

۱_۳ آ_۱۵۸۱۳

ایکه مایوس ازهمه سوئی

«زندگیم بدشواری میگذشت... مغازه خواربارفروشیم‌بی رونق‌بود... از هیچ روزنی نور امیدی بچشمم نمیخورد ... درکمال یاس ودلسردی بلیط شماره ٤٤٦٨٥٤ سری ٤٠٥را خریدم وحالا که سی هزار تومان بردمام باین نتیجه رسیده‌ام که‌آینده همواره روشن است وناامید شدن شایسته مردان‌نیست» آقای‌غلامحسین نعمتی این حرفهارا گفت وچك خودرا بشماره ۸۷٥۹۱۹ گرفت.

«بنگاه بخت آزمائی ملی »