سال سی‌وپنجم ـ شماره ۱۰۴۶۰ شنبه بیست وهفتم اسفندماه ۱۳۳۹ تکشماره ۳ ریال

اطلاعات

عربستان پایگاه خودرا ازامریکاپس گرفت

دولت امریکا بادرخواست عربستان سعودی موافقت کرد وپایگاه ظهران را درآوریل ۱۹۶۲ تخلیه خواهد کرد. تصمیم دولت عربستان موجب نگرانی وزارت خارجه ودفاع امریکا شده‌است

جریان روز
مشکلات معلم
سرمقاله در صفحه دوم چاپ شده‌است

۳۲ صفحه

هلال‌ماه نو رؤیت شد

امروز رؤیت هلال ماه در محضر حضرت آیت‌الله بروجردی به‌ثبوت رسید

● نیمساعت بظهر ائمه‌جماعت برای برگزاری نماز عید فطر از خانه‌ها خارج‌شدند باشلیك یك تیر توپ درقم عید فطر اعلام شد

● درتبریزواغلب‌شهرستانها عصر دیروز هلال ماه‌رؤیت شده بود

امروز تا ساعت ۱۱ درباره رؤیت هلال ماه شوال اختلاف بود ولی در ساعت یازده و ربع حضرت آیت‌الله بروجردی رفع‌اختلاف فرمودو دستور دادند روزه داران افطار کنند .

امسال هم مانند سال گذشته‌در مورد رؤیت هلال ماه شوال بین عده‌ای از مردم اختلاف افتاده و جمعی با رؤیت هلال ماه امروز را عید فطر دانسته و روزه خود را افطار کردند ولی روزه داران‌بیشتر شهرستانهای کشور که هلال ماه شوال را رؤیت نکرده بودندوضمناً رؤیت هلال برای آنان به ثبوت نرسیده و در اینمورد دستوری از حضرت آیت‌الله العظمی بروجردی

بقیه در صفحه بیست و نهم

عید سعید فطر

امروز بواسطه تصادف با عید سعید فطر مراسم مذهبی درتمام مساجدومشاهد متبرکه درسراسر دنیای‌اسلام برگزار شد .

عید فطر بزرگترین اعیاد اسلامی است که‌از زمان‌رسول اکرم (ص) تاکنون درکشورهای اسلامی و بین مسلمین جهان با شکوه و عظمت یاد شده و پس‌از انجام یکماه روزه داری، این روزفرخنده رابه عنوان‌حسن ختام طاعات وعبادات ماه صیام‌و لیالی قدرعید میگیرند وبوسیله اداء نماز مخصوص عید به پیشگاه خدایتعالی سپاسگزاری مینمایند .

از مزایای مخصوص این عید فرخنده اداء زکوة فطر در میان مسلمین جهان است که پس‌از انجام مراسم نماز عید به عنوان‌یك مالیات سرانه‌متمکنین به‌فقرا وبینوایان میپردازند .

تعالیم دین‌اسلام‌که‌درسراسر ماه رمضان ودرروز عید فطروارد شده علاوه برآنکه انسان رابه طهارت و تقوی وتذهیب وتزکیه اخلاق ودرستی و امانت سوق میدهد بیشتر بر پایه مصالح اجتماعی و اقتصادی وکمك و دستگیری اغنیا ازفقیران‌تشریع گردیده ودر ماه رمضان ودرروز عید فطر دراثر اطعام واحسان و اداء زکوة فطرکمك بزرگی به کم‌بضاعتان میشود که‌اگربطور حقیقت وبرمبنای صحیح وبرطبق روش نیکوئی‌انجام وتوزیع گردد درراه پیشرفت‌بزرگترین‌مصلحت اجتماعی مسلمانان که از بین بردن فقراست قدم‌موثری‌برداشته شده است .

ماعیدسعیدفطررا به‌جامه‌مسلمین جهان تبریك وتهنیت‌میگوئیم‌و امیدواریم که طاعات وعبادات مسلمانان درماه رمضان مقبول درگاه حضرت‌احدیت قرارگرفته باشد .

دنباله خاطرات شاهنشاه:

ماموریت برای‌وطنم

تبدیل کارمندان خارجی بایرانی

● امروز بیش از۳۰۰کارمند خارجی در آبادان وجود ندارد

● هرکس از این دانشگاه فارغ‌التحصیل شودهمه‌جا می تواند کار کند

● چاه نفت آغاجاری را می‌توان غنی ترین چاه نفت دنیا دانست

بقیه در صفحه سی‌ویکم

جلسه علنی فوق العاده مجلس شورایملی ساعت ده‌و سه‌ربع بامداد امروز بریاست‌آقای سردارفاخرحکمت وباحضور آقای نخست‌وزیر وعده‌ای از آقایان وزیران تشکیل شد .

تصویب یك دوازدهم ..

پس‌از انجام امور مقدماتی بلافاصله

در آخرین جلسه پیش از تعطیلات نوروز مجلس شورایملی

بودجه‌سال ۱۳۴۰ کل کشور تقدیم شد

لایحه یك دوازدهم بودجه مربوط بفروردین ماه سال ۱۳۴۰ بتصویب نهائی رسیدوبدولت ابلاغ گردید

مجلس وارد دستور ووصول لایحه یك‌دوازدهم بودجه از مجلس سنااعلام گردیدو نسبت بآن اخذرای باورقه بعمل آمدوبا ۱۲۷رای موافق و پنج رای ممتنع بتصویب رسیدو برای اجرا بدولت ابلاغ شد. هنگام اخذ رای ۱۳۶نفر درجلسه حضور داشتند وچهار نفراز حاضرین درردادن رای شرکت نکردند .

آقای‌نخست‌وزیر ضمن‌سپاسگزاری ازتصویب لایحه یك دوازدهم بودجه گفت :امیدوارم بااین مساعدتی که آقایان نمایندگان فرمودند دیگر

بقیه در صفحه بیست و نهم

پرداخت‌پاداش معلمین آغاز شد

۶میلیون‌ریال برای پاداش معلمین دراختیارفرهنك‌استان‌تهران‌قرارداده شد

پاداش‌آخرسال‌ازسال آینده بعنوان‌اضافه حقوق همه ماهه پرداخت میگردد

پاداش معلمین‌شهرستانها حواله شد

پاداش فقط به معلمینی‌که از ۶۰۰ تومان‌حقوق کمتر دریافت میدارند پرداخت میشود

از امروز پرداخت پاداش معلمین آغاز شد .

این بخشنامه از طرف آقای مزینی معاون ثابت اداری وزارتفرهنگ بکلیه ادارات فرهنگ استانها صادر گردیده است :

بر طبق پیشنهاد آقای دکتر صالح وزیر فرهنگ و تصویب هیئت دولت مقرر است برای کمك بمعلمین شاغل تدریس در دبستانها و دبیرستانها که حقوق آنان کمتر از ۶۰۰۰ ریال است مبلغی بعنوان پاداش قبل از پایان اسفند ماه ۳۹ پرداخت شود بنابراین لازم است با رعایت کامل دستور های ذیل لیست لازم را تهیه و جمع

بقیه در صفحه بیست و نهم

ثروتمندترین نویسنده جهان بایران میآید

سامرست موآم نویسنده سرشناس معاصرکه هشتاد وهفت سال دارد گفت: حتما برای یکبار هم‌که شده باید ازایران دیدن‌کنم

سامرست موآم

مجله‌کنستلاسیون درآخرین‌شماره خود مینویسد : سامرست موآم ثروتمندترین وشهیرترین نویسنده انگلیسی زبان دربهار آینده بایران خواهد آمد.

«سامرست‌موآم» نویسنده شهیر انگلیسی اخیرا هشتادوهفتمین سال تولدش را جشن گرفت . ولی گذشت این سالهای دراز وحوادث بیشماری که درطی آنها روی داده است چیزی از نشاط و انرژی او نکاسته است. وی در «کاپ فرا» ویلائی درکنار دریا داردودرروزهای خوش بهار وتابستان باشنا دردریا میپردازد .

بقیه در صفحه ۳۱

سفیر جدید امریکا درایران تعیین شد

دولت‌ایران قبل‌ازمسافرت هریمن پذیرش سفیرجدید امریکارا بواشنگتن اطلاع داد

دولت آمریکا نام سفیر کبیر جدید خودرا اعلام داشت . وزارت امور خارجه آمریکا اطلاع داد که آقای «هولمز» یکی از دیپلماتهای برجسته و مطلع امریکائی‌بسفارت کبرای آنکشور در دربارشاهنشاهی ایران منصوب شده است.

درتهران رسما اعلام گردید که آقای جولیوس هولمز بعنوان سفیر

بقیه در صفحه بیست و نهم

کشورهای مشترك‌المنافع باعضویت چین‌درسازمان ملل موافقت‌کردند

کشورهای‌مشترك‌المنافع با۱۴ رای‌خود درمیان کشورهای آسیائی وافریقائی وممالك غربی نفوذ فراوان‌دارند

درصفحه ۱۵

در واشنگتن معتقدند که عربستان سعودی بخاطراتخاذ سیاست بیطرفی‌حاضربتمدید قرارداد مربوط به‌پایگاه ظهران نشد

■ وجود پایگاه هوائی امریکا در «ظهران» موجب سوء تفاهماتی میان عربستان و سایر کشور های عربی شده بود . تصمیم مربوط باین‌پایگاه‌تاثیری‌درقرارداد های نفتی عربستان‌وامریکا وکار شرکت «آرامکو» ندارد

■ شایع است که امریکابرای تجدید قرارداد مربوط به پایگاه «ظهران» اقداماتی‌از مجاری دیپلماسی خواهد کرد و تصمیم عربستان‌در کمك های امریکابااین‌کشور بی تاثیر نیست. لکن‌رادیو مکه اعلام کرد که ملك سعود در مورد این‌پایگاه هیچ راه حل مشروطی را نخواهد پذیرفت

صفحه ۳

بانك رفاه کارگران

با سرمایه ۴۰۰ میلیون ریال که تمام آن پرداخت شده است با کسب اجازه از پیشگاه ملوکانه روز ششم فروردین ۱۳۴۰ افتتاح وشروع بکار میکند بانك رفاه کارگران گذشته از هدفهای وسیع و برنامه‌های متعددی که برای تامین مسکن و تهیه مایحتاج کارگران و بهبود صنایع کوچك دستی دارد کلیه معاملات مجاز بانکی را نیز انجام میدهد

آدرس ـ خیابان پهلوی ـ چهار راه تخت جمشید

تلفن ـ۴۳۷۷۷ ـ۶۱۱۰۹ ـ ۶۰۲۲۳

بهترین ،انواع ـ سنبل ـ لاله ـ نرگس هلندی وگلدانهای زینتی خارجی وانواع مختلف‌گل ودرختچه های گلدار را بقیمت بسیار مناسب از فروشگاه پارك شهر تهیه فرمائید.

شهرداری تهران

۱ـ۴ آ ـ۴۷۲۶۴

چای جهان

۱۵۱

بانك بیمه بازرگانان

برای رفاه مشتریان طبق معمول سنواتی درتمام ایام عید تعطیل نوروز از ساعت ۸ صبح الی ۱۲ در شعبه بازار وجه بروات وصولی و نزولی و ضمانتنامه ووجوه حساب جاری کلیه شعب تهران دریافت‌مینماید.

بانك بیمه بازرگانان

۱ـ۲ آ ـ۴۸۳۳۴ آشنا

شعبه شبانه روزی چهارراه پهلوی بانك تهران

برای رسیدگی به‌حسابهای سالیانه روزهای سه شنبه اول ـ چهارشنبه‌دوم وپنج‌شنبه‌سوم‌فروردین ماه ۱۳۴۰ تعطیل خواهد بود فقط باجه‌های دریافت برای دریافت وجوه حساب جاری پس‌انداز و دریافت وجوه سفته و برات مفتوح می‌باشد و از روز جمعه چهارم فروردین شعبه کماکان از ساعت ۸ صبح‌تا۱۰شب‌برای‌انجام کلیه امور بانکی آماده‌است .

بانك تهران

آ ـ۴۸۴۴۴

بهمناسبت جشن دهمین سال ملی شدن‌صنعت‌نفت

ازذوات محترمی که بوسیله کارت بباشگاه‌نفت دعوت شده‌اند خواهشمنداست بجای باشگاه نفت به باشگاه افسران تشریف فرما شوند. آ ـ۴۸۴۲۰

BAXTER

آگهی تغییر محل

نشانی شرکت سهامی لابراتوارهای دون باکستر در ایران ازاول فروردین خیابان شاه ـ کوچه شهریارشماره ۲۱ خواهد بود. تلفن ۴۲۶۲۴ ۲ـ۳ آ ـ۴۷۷۲۶

پیروزی مردم شرافتمند شهرستان نطنز وجوشقان درانتخاب

علی اخوان

نماینده حقیقی ومحلی خودحتمی است

مصاحبه بارئیس هیئت مدیره شرکت سهامی پتروشیمی ایران

شرح درصفحه ۲۵

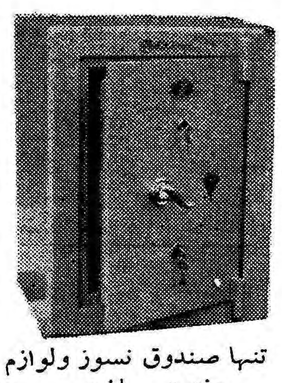

تنها صندوق نسوز ولوازم دفتری ساخت

کارخانه خرم

مورد اطمینان است گردونه

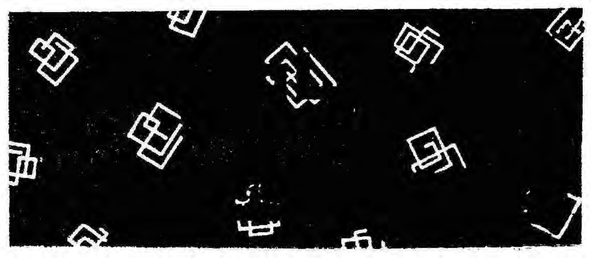

آگهی بانك پارس

شعبه‌های قوام‌السلطنه و میدان ۲۴ اسفند بانك پارس ایام تعطیلات نوروز مانند روزهای عادی ازساعت ۸ صبح الی ۱۰ شب برای انجام امور بانکی جهت مشتریان محترم آماده میباشد.

بانك پارس

۱ـ۴ آ ـ۴۷۹۹۰

شرکت‌سهامی تجارتی ترافیکو ـ تهران

نماینده انحصاری

کارخانجات روستون انگلستان درایران

فرارسیدن نوروز باستانی را بعموم هم میهنان عزیز بخصوص مشتریان گرامی خود صمیمانه تبریك میگوید.

۱ـ۲ آ ـ۴۸۴۰۲

قابل توجه آقایان پزشکان وداروخانه‌های محترم کشور

باکمال‌خوشوقتی‌باطلاع میرساند که ازاین تاریخ فروش کلیه محصولات داروئی اسکویب که دارای شهرت جهانی است بوسیله

E.R. SQUIBB & SONS OF IRAN S.A.

انجام خواهدشد خواهشمند است برای کسب اطلاعات ودادن سفارشات بنشانی زیر مراجعه یا مکاتبه فرمایند.

تهران ـ خیابان حافظ ـ کوچه صیمی ـ کوی زیبا (پشت ساختمان پارك هتل) تلفن شماره ۴۴۲۷۶

نشانی تلگرافی امراسکویب

یک قرن تجربه بایجاد اطمینان میکند

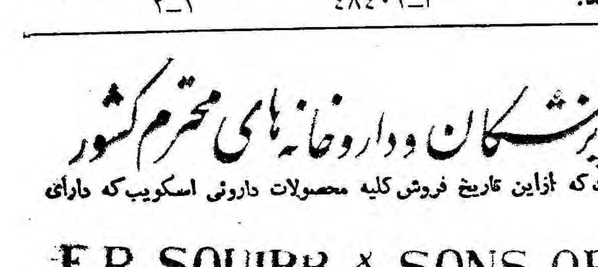

کارمندان محترم بانکها

برای ملاحظه نقشه ودریافت آدرس اراضی بسیار مرغوب واقع در خیابان کریم‌آباد مقابل پیسی‌کولا که تحت شرائط بکارمندان‌بانکها فروخته میشود از یوم چهارشنبه ۲ فروردین ۴۰ همه روزه ازساعت ۵ الی ۹ بعداز ظهربه تجارتخانه ساعت فروشی شرکت امیدواران ونوس واقع درخیابان اسلامبول تلفن ۳۴۹۸۰ تشریف بیاورند .

جریان روز

از مختار تبریزی دبیرمدرسه مهندسی شیمی و رئیس دبیرخانه دانشکده صنعتی .

مشکلات معلم

«چون ازفرهنگیان دعوت کرده ایم مشکلات فرهنگی رابگویندو نظرهای اصلاحی خودرا بیان دارند بااینکه ازطرف آقای دکتر صالح وزیرفرهنگ قدمهای مفید برای رفع مشکلات فراوان آنهابرداشته شده معهذا برای ریشه کن شدن تبعیض واصلاح کامل وضع معلمین ما بانتشار مقالات فرهنگی خود ادامه میدهیم ».

بااینکه دروزارت فرهنگ اشخاص فاضل وکاردان بسیارند که بخوبی میتوانند دردهای فرهنگیان وعلل عدم توفیق فرهنگ کشوررا درتربیت صحیح نسل جوان بیان دارند واین بنده درخود آن قدرت رانمی بینم که حق مطلب راآنچنانکه شایدو باید ادانمایم لیکن چون بشهادت همکاران ودوستان عزیز فرهنگی هروقت که فرصتی پیش آمده بعنوان یك معلم ازهیچ اقدامی برای به ثمررساندن کوششهای همکاران گرامی درراه احقاق حق آنان فرو گذارنکرده ام امروز هم روی وظیفه وجدانی عقاید خودرا درباره مشکلات معلمین و راه درمان آنها بااستفاده ازدعوت مدیر محترم روزنامه اطلاعات درصفحات این روزنامه منعکس میسازم تاشاید مورد قبول فرهنگ دوستان قرارگیرد واحیانا اولیاء امورو مردم عادی کشور رابرآن داردکه باتمام قوا از راه کمکهای مؤثرومداوم بفرهنگ کشور وسیلهٔ ترقی وتعالی ملت و مملکت را سریعا فراهم آورند .

قبلا باید بعرض خوانندگان گرامی برسانم که معلم فردی است آزاده وبی اعتنا بمال ومقام دنیوی زیرا وقتیکه این شغل خطیرو پر مسئولیت راقبول میکند خوب میداند از ابتداء نه کسب مال تواند کرد ونه کسب مقام ،پس فقط عشق وعلاقه به تعلیم وتربیت جوانان کشور اورادرمقابل مزدناچیز بقبول این وظیفه سنگین وطاقت فرسا وا میدارد واگر کارد باستخوانش نرسد علو طبع وعزت نفسش بهیچوجه باوحتی اجازه اظهار دردو مشکلات خودرا نمیدهد .چه رسد باینکه تابآن پایه تحریك شودکه حاضربه اعلام سکوت واعمالی نظیر آن گردد .پس خوب باید توجه کرد حالا که صدای اعتراض و تظلم معلمین ازهمه طرف بلنداست لابدوضع آنچنان بآنان سخت شده که قدرت تسلط نفس بکلی از آنان سلب گردیده است . انصافا هم حق بامعلمین است، چون اینط بقه شریف وزحمت کش درطی چندسال اخیر بخصوص از لحاظ حقوق ووضع معیشت آنچنان دستخوش بیمهری وبی توجهی اولیاء امور ومسئولین فرهنگ قرار گرفته اند که در هیچ دوره وضع فرهنگیان بدین پایه اسف انگیز نبوده است. مواردزیرقسمتی ازعلل نارضایتیهای بجای فرهنگیان رابخوبی نشان میدهد :

۱ـ درسالهای اخیر بکارمندان اغلب وزارتخانه ها و موسسات دولتی زمین داده شده ویابرای آنان خانه ساخته شده ویاقرض خرید خانه باقساط طویل المدة بآنان داده شده است .

۲ـ دراغلب وزارتخانه هابرای کارمندان و خانواده آنهابیمارستان ساخته شده وبوضعی آبرومند وسایل معالجهٔ آنان فراهم شده است .

۳ـ باتنظیم قوانین مخصوصی حقوق افراد قشون ـ مهندسین ـ پزشگان ـ بقدر کافی تامین شده است .

۴ـ درموسساتی مثل شرکت نفت و سازمان برنامه وبانك ملی و شرکت بیمه وسازمان آبیاری باوضع مقررات خاصی حقوق ومزایای مکفی بکارمندان پرداخت میشود .

۵ـ دراغلب وزارتخانه هاازسالهاپیش شرکت تعاونی مجهز و مرتبی ازروی اصول صحیح درست شده که اجناس را بقیمت بسیار عادلانه دردسترس کارمندان تابعه میگذارد .

۶ـ دراغلب وزارتخانه هادر مواقع مختلف سال مبالغی بعنوان پاداش بکارمندان پرداخت میشود درصورتیکه تاکنون معلم دیناری پاداش دریافت نکرده است .

درمقابل این کمکها بکارمندان سایر وزارتخانه ها نه تنها کوچکترین قدم مثبتی برای آسایش معلمین کشور از طرف وزارت فرهنگ برداشته نشده ، بلکه :

۱ـ درموقع ترمیم حقوق فرهنگیان که بطور متوسط بهر نفردر حدود ۲۰۰ تومان درماه اضافه حقوق داده شد، آئین نامه خدمات فنی که مدت سی سال ملاك عمل بوده واکثر معلمین باتوجه باین آئین نامه باستخدام وزارت فرهنگ درآمده بودند ازبین رفت ودر نتیجه باکثریت قریب باتفاق معلمین درماه ۳۲ ساعت درس اضافه تحمیل شده ودر حقیقت ترمیم حقوق درمقابل کار اضافی بآنان پرداخت گردید .

۲ـ ماده ۱۴ قانون تعلیمات اجباری که درسال ۱۳۲۲ بتصویب رسیده است تاکنون ازطرف دولت بمرحلهٔ اجراء درنیامده است .

۳ـ ماموریتهای خارج ازکشور وبورسهای مطالعه وتحصیل در اختیار بندوبستچیها وصاحبان پستهاو مقامهای حساس اداری قرار گرفته است .

۴ـ برای بالابردن مقام معلم وجلب احترام عمومی نسبت باین طبقه ارزنده اجتماع کوچکترین قدمی برداشته نشده و کاربجائی رسیده است که امروز اکثرمعلمین باشرف وباتقوی از ذکرشغل خود درمجامع خودداری میکنند زیرا نه تنها ذکرنام معلم ایجاد مقام معنوی برای صاحبش نمیکند بلکه قدرو منزلت اورا بمیزان زیادی پائین می آورد.

۵ـ هیچوقت نظریات اصلاحی معلمین که همیشه درکمال بینظری فقط روی ایمان وعقیده به پیشرفت فرهنگ کشور ابراز شده موردتوجه قرار نگرفته است .

۶ـ انتقال معلمین بوزارتخانه های دیگر که یکی از حقوق حقه هرفردیست ممنوع شده است .

باتوجه بمراتب بالابخوبی استنباط میشود که چون در گذشته معلم درقوانین استخدامی نسبت بسایر کارمندان از مزایای بیشتری برخوردارو بعلاوه موردکمال احترام بوده است وظیفه مقدس خودرا از روی ایمان وعقیده کامل انجام میداده و درنتیجه شاگردان باسواد وباتقوائی تحویل اجتماع میداده است وچون امروزه معلم ازهمه حیث دستخوش شدیدترین بیعدالتیها وبعلاوه مورد زورگوئی واقع شده است ایمان وعقیده اش نسبت به تمام دستگاهها متزلزل شده ودلسرد و بدبین گردیده ودرنتیجه مقاومت منفی رابپیشه خود ساخته است ، یعنی درکلاس درس حاضر شده بحث و درسش توام بادلسوزی نبوده و نتیجه اینگونه مقاومت اینست که سطح فرهنگ نسبت به چندسال قبل بمیزان غیرقابل تصوری پائین آمده است . باید توجه کردکه بنظر اینجانب دوای کلی واصلی تمام دردها اینست که درد چه اول همچنانکه آقای وزیر فرهنگ درروزیکشنبه مورخه بیستو یکم اسفندماه گفتند باید باندبازی ودسته بندی در فرهنگ ریشه کن گردد وملاك تقسیم پست وبورس و ماموریت خارج از کشور وهرنوع مزایائی فقط سوابق تحصیلات وخدمات ودرجه صداقت وامانت اشخاص باشد . خلاصه کار بکاردان سپرده شودو خدمتگزاران صدیق مورد تشویق و افراد ناپاك ومتملق وریاکار مورد تنبیه واقع گردند .

در درجه دوم فرهنگ ازسیاست بکلی جداگردندو فرهنگی فقط مقام وشخصیت خودرا از راه توسعه علم ودانش خود بالابرد وسیاست ـ رابسیاستمداران واگذارنماید. درهرحال بنام یك معلم بیطرف بتمام همکاران ارجمند خود یادآوری مینمایم که چون معلم همیشه اهل منطق است باید تقاضا وخواسته های خودرا روی اصول منطق بوسیله روزنامه ها ومجلات باطلاع مسئولین امورو مردم کشور ودرصورت لزوم بعرض شاه مملکت برساند واقدامات اصولی رامجدانه طبق موازین عقلی وشئون معلمی آنقدر تعقیب نماید تامقصود ومنظور های خودرا بدست آورد وتاسرحد امکان ازاعمالی تند خودداری نماید . راه علاج هریك از دردها و نارضایتیهای فرهنگیان اگر فرصت دست دهد درشماره های آینده بنظر خوانندگان گرامی خواهد رسید .

مختار تبریزی

بمناسبت فوت جوان ناکام **سید آقا اجاق** فرزند سید ابراهیم اجاق مجلس ختم آنمرحوم روز یکشنبه ۲۸ر۱۲ر۳۹ از ساعت ۲ تا ۵ بعد از ظهر در مسجد حجت منعقد است نشانی خیابان حسام السلطنه سرپل جی مسجد حجت

حاج سید عبدالله اجاق ـ حاج سید محمود اجاق ـ سید جواد اجاق ـ سید جعفر اجاق ـ سید اژئیاء اجاق

بعموم بازماندگان آنمرحوم مصیبت وارده را تسلیت میدهیم

بهترین کتابهای سال

بهترین عیدی است

کتابهای ذیل ازانتشارات بنگاه ترجمه و نشر کتاب راهیئت داوری مجلهٔ «راهنمای کتاب» بهترین کتابهای سال شناخته است .

بنگاه ترجمه و نشر کتاب

مالك وزارع (ازمجموعهٔ ایرانشناسی) اثر پرفسور لمیتون ترجمهٔ متوچهرامیری
زندگانی شگفت آور تیمور (ازمجموعهٔ ایرانشناسی) اثر ابن عربشاه ترجمه محمدعلی نجاتی
داراب نامه (ازمجموعهٔ متون فارسی) اثر مولانا محمد بیغمی تصحیح دکتر ذبیح الله صفا
مسافرت بمرکز زمین (ازمجموعهٔ جوانان) اثر ژول ورن ترجمه فریدون وهمن
گردش در جنگل (از مجموعهٔ کودکان) ازماری هال اتس ترجمهٔ هوشمند فتح اعظم.

آ ـ ۴۸۴۳۲

دکتر یحیی شهردار ـ متخصص جهاز هضم

از بیماران محترم متمنی است که بر ای مراجعه بمطب بیست وچهار ساعت قبل طرف صبح توسط تلفن ۳۷۰۳۵ وقت بگیرند

خیابان باغ سپهسالار شماره ۱۵۴ ۱ـ۱۲

مجله سپاهان

بامطالب مهم وجالبی امروز در سراسر کشور منتشر شد. از تك فروشیها دریافت نمائید بامطالعه سپاهان سرگرم و مفرح میشوید.

بهترین عیدی سپاهان

هرچه فکر کردیم برای عیدی دادن شما چه چیز خوبی در نظر بگیریم جز قرآن چیز دیگری منظور ما را تامین نکرد .

قران های کوچك پلاستیك با جلد های رنگا رنك بهترین عیدی بدوستان است محل فروش منحصراً کتابفروشی دانش ناصر خسرو جنب دارالفنون تلفن ۳۰۲۸۰۷

آ ـ ۴۳۰۷۱ ۱ـ۲

خانواده های **دشتی ـ خرمائی ـ پیشوا ـ صادقی ـ گلشن طبیب ـ صفوی ـ نهاوندی ـ شمیمی ـ شریفی ـ حیدری پور ـ قدکساز ـ راستیان ـ طباطبائی مدنی .**

فوت مرحوم مغفور جنت مکان جناب آقای **حاج ابراهیم دشتی (خرمائی)** را که از بازرگانان خیرو مطلع فارس بوده اند باطلاع عموم میرساند . مجلس ختم آنمرحوم روز یکشنبه ۲۸ اسفند از ساعت ۳ الی پنج بعد از ظهردر مسجد مجدومجلس ترحیم زنانه همان روز در همان ساعت در منزل شخصی آن مرحوم واقع در خیابان شاهرضا چهارراه پهلوی ـ کوچه کاشانچی شماره ۱۱ منعقد خواهد بود .

برطبق وصیت آنمرحوم هزینه هفته ایشان صرف امور خیریه خواهد شد .

بی بی دشتی ـ مهین دشتی ـ پروین دشتی ـ عبدالله دشتی عباس دشتی ـ فریده دشتی ـ علی اکبر خرمائی ـ دکتر محمود پیشوا ـ دکتر ابراهیم گلشن ـ جمال طبیب ـ شکرالله صفوی احمد نهاوندی ـ علی اصغر شمیمی ـ محمد راستیان ـ فرخ صفوی ـ میر محسن طباطبائی مدنی ـ ناصر صادقی

بعموم بازماندگان آنمرحوم مصیبت وارده را تسلیت میدهیم

خانواده های **شیخ ، مهرزاد ، بیات ، برومند ، بدیع الزمانی ذوالفقاری** با نهایت تاسف درگذشت مرحومه **بانو خورشید شیخ** همسر سرکارسرهنك شیخ را باطلاع می رساند .مخارج ختم مردانه صرف خیریه و مجلس ختم زنانه یکشنبه بیست و هشتم اسفند از صبح در منزل آنمرحومه خیابان پاریس برگزار می گردد .

آ ـ ۴۳۰۲۵ **سرهنك دکتر شیخ**

بخانواده محترم شیخ بویژه بازماندگان آنمرحومه مصیبت وارده را تسلیت می دهیم .

با کمال تاسف فوت ناگهانی مرحوم **علی توکلی را** به اطلاع عموم میرساند ختم آنمرحوم یکشنبه ۲۸ر۱۲ر۳۹ از ساعت ۳ الی ۶ بعد از ظهردر مسجد نوخیابان خراسان روبروی برزن ۶ منعقد می باشد از عموم آشنایان و فامیل محترم تمنی دارد با شرکت در این سوگواری مفتخرمان فرمائید .

خانواده های نصیری ـ توکلی ـ شفیعی ـ عطائی ـ اسعدی ـ حق پرست ـ درکه

مصیبت وارده را بعموم بازماندگان آنمرحوم تسلیت میدهیم

با نهایت تاسف فوت ناگهانی شادروان **حبیب الله الهیاری** را باطلاع دوستان و آشنایان میرساند مجلس ترحیم ازساعت ۳ الی ۵ بعد از ظهر روز یکشنبه ۲۸ر۱۲ر۳۹ در مسجد مرحوم حاج صنیع دیوان واقع در خیابان شاهپور اول خیابان بوعلی و مجلس ختم زنانه در همانروز در منزل شخصی آنمرحوم منعقد است .

آ ـ ۴۳۰۳۵ **غلامحسین الهیاری ـ علینقی الهیاری**

مصیبت وارده را بعموم بازماندگان آنمرحوم تسلیت میدهیم

بدینوسیله فوت مادر عزیزمان **عذرا مراد** را باطلاع کلیه فامیل و آشنایان میرسانیم مجلس ختم مردانه روز دوشنبه از ۳ تا ۵ بعد از ظهر در مسجد ارك و ختم زنانه نیز از ۳ تا ۵ بعد از ظهر همانروزدرمنزل آنمرحومه واقع در خیابان شکوفه کوچه بنفشه منعقد است .

آ ـ ۴۳۱۴۹ **هوشنك مراد ـ فرهنك مراد**

بعموم بازماندگان آنمرحومه مصیبت وارده را تسلیت میدهیم

عرض تشکر واعتذار

از آقایان علمای اعلام و نمایندگان محترم مجلس شورایملی و جناب آقای شهردار محترم تهران و روساء و کارمندان ادارات و کلیه اصناف تهران و سروران ارجمند و دوستان واقوام گرامی که درمراسم تشییع و مجالس ترحیم و هفته پدر عزیزمان شادروان مرحوم حاج حسین شفیعی (بزرك خاندان شفیعی) شرکت فرموده حضوری وتلگرافی و کتبی ابراز عنایت و همدردی فرموده اند نهایت تشکر و سپاسگزاری داریم چنانچه بعلت تالمات روحی در شرفیابی و عرض تشکر حضوری تاخیر افتد پوزش مبطلیم و انتظار عفو داریم

حبیب شفیعی ـ ناصر شفیعی ـ سرگرد شفیعی مقدم

از اساتید معظم و ذوات محترم و فامیل گرامی که در ضایعه درگذشت مادر عزیزمان حضورا یا کتبا اظهار همدردی فرموده اند صمیمانه تشکر مینمائیم اگر بعلت تالمات روحی تاخیری در انجام وظیفه و عرض سپاسگزاری روی دهد درخواست پوزش داریم .

دکتر اکبر رفیع زاده ـ صفیه رفیع زاده ـ ربیعه رفیع زاده ـ فیروزه رفیع زاده ـ ثریه رفیع زاده

باعرض تشکر از دوستان و سروران گرام و ذوات محترمی که در مراسم تدفین و مجلس ترحیم اسمعیل اصانلو (صاعد الممالك) شرکت فرموده اند باستحضار میرساند که بمناسبت تصادف عید سعید فطر با هفتمین روز درگذشت آنمرحوم هزینه برگذاری یادبود روز هفتم مصروف اطعام فقرا خواهد گردید .

آ ـ ۴۳۰۴۳ **خانواده اصانلو**

یغما

شماره ۱۲ سال ۱۳ منتشر شد

نویسندگان این شماره : خانم گدار (طبس) ـ مرحوم استاد عباس اقبال (زبان فارسی) ـ استاد همایی (حق شناس) ـ جمالزاده (قیصر و ایلچی **از مطالعه این رساله غفلت نشود**) ـ دکتر ناظر زاده کرمانی (در بازار زندگی) ـ احمدراد (تصلب شرائین) ، و مقالات و اشعار دیگر.

سال چهاردهم

مجله یغما از فروردین ۱۳۴۰ آغاز میشود بیاری خداوند تعالی و همت مشترکین ادب پرور .

آ ـ ۴۲۹۴۳

با نهایت تاثردرگذشت برادر عزیزمان **حاج محمود آقا هاشمی** را در آلمان باستحضار خویشاوندان و دوستان محترم می رساند بعلت تالمات روحی از دید و بازدید ایام عیدمعذور مجلس ترحیم بعدا آگهی خواهد شد .

حسن هاشمی ـ مهندس مرتضی هاشمی ـ علی اکبر هاشمی ـ مهندس عباس هاشمی ـ دکتر رحیم هاشمی

بخانواده محترم هاشمی بویژه بازماندگان آنمرحوم مصیبت وارده را تسلیت می دهیم .

خانواده های **رباطی ـ رسول پور ـ امینی سرشگی ـ حریری عظیم نژاد یارندی ـ رسولیان ـ فتاحی ـ نادری ـ کلباسی ـ لطفی ـ تهرانچی ـ میرزائی**

با کمال تاسف فوت شادروان **آقا رضا رباطی کاشانی** را باطلاع دوستان و آشنایان میرسانند مجلس ترحیم روز دوشنبه ۲۹ اسفند از ساعت نه الی یازده در مسجد ارك و هفته آنمرحوم روزسه شنبه اول فروردین از ساعت سه تا ۶ در ابن بابویه برگذار خواهد شد .

حاجی عباس رباطی ـ علی رباطی ـ محمود رباطی ـ پرویز رباطی ـ امیر رباطی

بعموم بازماندگان آنمرحوم مصیبت وارده را تسلیت میدهیم

سال درگذشت فقیهی عراقی

جز فنا عاقبتی نیست چو از بهر بشر
کار عاقل نبود پس بجهان دل بستن
غافل از مرك که هر لحظه گریبانگیر است
می نشاید پی آمال زپا ننشستن
شاد اگر خواهی از این عالم فانی گذری
رستن از خویش ببایست و بحق پیوستن
نام جاوید بماند ز پس مرگ کسان
به نکو کاری و از قید تعلق رستن
دل بدست آر (فقیهی) که جهان یکسر اگر
بود از آن تو نیرزد بدلی بشکستن

با کمال تاسف باطلاع **بستگان و آشنایان می رساند** چون پنجشنبه سوم فروردین مصادف با یکمین سال درگذشت دانشمند فقید شادروان **حاج آقا رضا فقیهی** است مجلس یادبودی از ساعت ۳ بعد از ظهر برسر مزار آنمرحوم واقع در مقبره صحن نو فم برگذار خواهد شد .

خانواده فقیهی

۱ـ۲ آ ـ ۴۲۹۶۵

به مناسبت چهلمین روز فوت فرزند این جانب مرحوم **مهندس ابوالفضل مزینی** که خدایش از او راضی باد مجلس تذکری روز یکشنبه ۲۸ اسفند ۳۹ از ساعت سه و نیم الی پنج و نیم بعد از ظهر در مسجد ارك برقرار است . اقایانیکه محبت و لطف دارند به تشریف فرمائی وطلب آمرزش این بنده را قرین تشکر خواهند فرمود .

آ ـ ۴۲۹۷۳ **حسین مزینی**

بمناسبت تصادف روز عید فطر بایکمین سال وفات پدر بزرگوارم مرحوم **دکتر موسی نجم آبادی** مجلس یادبودی از ساعت ۴ الی ۶ بعد از ظهر در منزل شخصی آنمرحوم واقع در تجریش خیابان شهرداری منعقد است از فامیل و دوستان محترم تقاضا دارد با تشریف فرمائی خود روح آنمرحوم را شاد فرمایند . **دکتر اسمعیل نجم آبادی**

با نهایت تاسف درگذشت مرحوم **عبدالرحیم معمارزاده** اصفهانی را باطلاع دوستان و آشنایان می رساند مجلس ختم آنمرحوم روز یکشنبه ۲۸ر۱۲ر۳۹ از ساعت ۳ الی ۵ بعد از ظهر در منزل شخصی واقع در سلسبیل انتهای خیابان آریانا کوچه محمدی منعقد می باشد .

حاج علی معمار زاده ـ امیر معمار زاده ـ علی محمد معمارزاده

بعموم بازماندگان آنمرحوم مصیبت وارده را تسلیت میدهیم

برادر ناکام **پرویز هوشنگی** بدانکه مرگ ناکام شما در جمبوری پیشاهنگی سال جاری تمام خانواده و دوستانرا دچار غم واندوه بی پایان نموده است تا دنیا هست روح ناکام شما شاهد مجالس عزاداری ما خواهد بود .

برادر تو ستوان سوم جمشید هوشنگی

آ ـ ۴۸۴۵۰

فردا روز یکشنبه ۰ عید مبارك فطر حضرت آیت اله آقای تقوی شیرازی ساعت هفت صبح از منزل حرکت در زمین گلشن محل هرساله نماز گذارده میشود .

ارمغان نوروزی شرکت نسبی اقبال و شرکاء

تذکره میخانه

تالیف : ملاعبدالنبی فخرالزمانی قزوینی

شامل شرح احوال و منتخب آثار وساقی نامهای متقدمین ومتاخرین تاسال ۱۰۲۸ هجری بسعی و اهتمام شاعر استاد

آقای احمد گلچین معانی

در تصحیح و مقابله تذکره میخانه که برای نخستین بار درایران بچاپ رسیده است از نسخه های خطی نزدیك بزمان مؤلف استفاده شده و برای تکمیل شرح حالها و حواشی و تعلیقات بمعتبرترین منابع و مآخذ دست اول عصری مراجعه گردیده و رویهمرفته بیش از دویست نسخه ازتواریخ و تذکره های معتبر و سفینه های کهنسال و دواوین شعرا در چاپ این تذکره مهم و بی نظیر مورد استفاده قرار گرفته است واز آنجا که دقیقترین و کاملترین شرح حال شعرا را شاملست خواننده را از مقدارزیادی از تذکره ها بی نیاز میکند .

این کتاب نفیس با کاغذ و چاپ و جلد ممتاز و چندین فهرست در ۱۰۵۵ صفحه **وتوسط شرکت نسبی اقبال و شرکاء** چاپ و بعنوان بهترین و ارزنده ترین ارمغان نوروزی بشعرا وادبا هدیه میشود

مرکز انتشار : شرکت نسبی اقبال ۰ خیابان شاه آباد (بها ۵۰۰ ریال)

۱ـ۳ آ ـ ۴۸۳۳۶

Colora ® کولورا

دوربین رزان قیمت زایس ایکون

با عدسی ۲٫۸ فقط ۲۶۰۰ ریال

بهترین هدیهٔ نوروز

برای دریافت کتابچهٔ مخصوص بفروشندگان زایس ایکون مراجعه فرمائید.

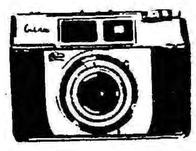

ZEISS IKON

ZEISS IKON

(زایس ایکون پیشرو صنایع عکاسی)

اهالی محترم شبستر مقیم طهران

برطبق سنوات قبل صبح روز سه شنبه ۱ر۱ر۴۰ از ساعت ۹ الی ۱۲ درمسجد شبستریها (خیابان امیرکبیر کوچه امین دربار) برای تسلیت برمصیبت زدگان حضور بهمرسانید.

ازطرف شبستریهای مقیم مرکز

آگهی های تسلیت

استاد ارجمند جناب آقای دکتر اصانلو

با کمال تاسف مصیبت وارده را به جنابعالی صمیمانه تسلیت عرض نموده بقاء آن خاندان محترم را از ایزد یکتا مسئلت دارد . **دکتر علاءالدین خطیر**

افسران مناطق دریائی جنوب و ناوگان خلیج فارس با کمال تاثر مصیبت وارده را به تیمسار سرتیپ معصومی و سرکار سرهنك عزیزالله معصومی و خانواده محترم معصومی تسلیت عرض می کنند .

آ ـ ۴۸۴۴۸ **دریادار . اردلان**

مصیبت وارده را بخانواده های محترم رضائی تهرانی و شهنا تسلیت می گوئیم .

فیروزان ـ ناظمی ـ شهیدی ـ مهندس نوبهار ـ شهابی خلیلی ـ شکرائی ـ تجلی ـ جابری ـ خواجوندی ـ انوری ـ تهرانچی

مصیبت وارده را بخانواده سرهنك شیخ خصوصا فرزندانشان تسلیت می دهیم .

آ ـ ۴۳۰۸۵ **نقیب لاهوتی ـ حسین رحیمی**

جناب آقای آذرنوش دبیر محترم

مصیبت وارده را به آنجناب با نهایت تاثر تسلیت عرض می نمائیم .

دانش آموزان چهارم ریاضی دبیرستان نوباوگان ضرابی

با نهایت تاثر مرك جانگداز مادر دوست و همکار عزیزمان آقای مهندس فرهنك مراد را بایشان و خانواده داغدارشان تسلیت عرض نموده بقای بازماندگان آنمرحومه را از درگاه احدیت خواستاریم .

کارمندان و کارکنان قسمت بهداشت عمومی

همکار ارجمند جناب آقای مظفر آذرنوش

اینجانب بنمایندگی کلیه کارمندان و دانش آموزان دبیرستان نوباوگان ضرابی مصیبت وارده را بحضورجنابعالی و بانوی محترم تسلیت عرض می نمایم .

آ ـ ۴۸۲۷۰ **دکتر صدوقی**

جناب آقای مظفر آذرنوش، دبیرگرامی

با نهایت تاسف مصیبت وارده را بجنابعالی و بانو تسلیت عرض می نمائیم .

کلاس پنجم طبیعی دبیرستان نوباوگان ضرابی

آقای مهندس مراد

مصیبت وارده را تسلیت عرض نموده و خودرا در غم جنابعالی شریك میدانیم .

کارکنان اداره آموزش بهداشت وزارت بهداری

بقیه آگهیهای ترحیم و تسلیت درصفحه ۲۹

عربستان پایگاه خود را از امریکا پس گرفت

ملك سعود

واشنگتن- ۱۶مارس-خبرگزاری فرانسه - آسوشیتدپرس -یونایتدپرس - دولت عربستان سعودی از دولت امریکا درخواست نمود که پایگاه هوائی ظهران رادر آوریل تخلیه کند.

وزارت خارجه امریکا رسما این خبر را تائید، و موافقت امریکا را بااین درخواست اعلام کرد.

دولت امریکا انتظار چنین درخواستی را نداشت، و امتناع دولت عربستان سعودی از تمدید قرار داد استفاده‌از پایگاه ظهران برای مقامات امریکائی، غافلگیر کننده بود. مقامات‌امریکائی‌امیدوار بودند که موافقت عربستان را برای استفاده طولانی‌تر ازاین‌پایگاه جلب نمایند.

پایگاه ظهران‌درطی‌جنك‌بین‌المللی دوم ساخته شده و پادشاه سابق عربستان با تاسیس این پایگاه برای کمك به متفقین موافقت نموده بود.

سیاست بیطرفی

در واشنگتن معتقدند که‌عربستان سعودی این تصمیم را بخاطر تمایل باتخاذ یك سیاست بیطرفی، که‌در این کشور و سایر ممالك عربی طرفدارانی دارد، آغاز نموده‌است.

معهذا دولت امریکا امیدواراست که روابط نزدیك و دوستانه خود را با عربستان سعودی در سایرزمینه‌ها و بخصوص در مسائل اقتصادی ادامه دهد.

موضوع استخراج نفت نیزمدتی باعث کدورت‌روابطعربستان‌وامریکا گردیده بود چون دولت سعودی با اشتغال کارشناسان یهودی در این تاسیسات بشدت مخالف بود.

پایگاه لیبی

تصمیم دولت عربستان برای استرداد پایگاه ظهران‌اهمیت‌پایگاه امریکا را در لیبی افزایش میدهد. این پایگاه تنها پایگاهی خواهدبود که امریکا در ممالك‌عربی‌دارد چون سه پایگاه موجود در مراکش رانیز باید در سال ۱۹۶۳ تخلیه نماید.

بدنبال تصمیم دولت عربستان سعودی، دولت‌امریکا در طی‌دوازده ماه آینده باید افراد و سلاحهایش را از پایگاه ظهران خارج کند.

بخصوص سرویس حمل و نقل ارتش امریکا در ظهران اهمیت زیادی دارد. این سرویس تمام کارهای‌مربوط‌بانتقالات و ضمناکمك برفع حوادث هوائی را در این‌منطقه جهان انجام میدهد.

تلگرافی درامریکا

واشنگتن -تصمیم دولت‌عربستان سعودی درباره تخلیه پایگاه هوائی ظهران از طرف نیروهای‌امریکا در وزارت خارجه ووزارت دفاع امریکا نگرانی زیادی بوجود آورده و مسئله آینده پایگاه های نظامی آمریکا را در سراسر جهان مورد بحث قرار داده است.

مقامات رسمی وزارت خارجه و دفاع آمریکا از اظهار نظرپیرامون روشی که امریکادربرابر تصمیم دولت عربستان سعودی، به عدم تمدید قرارداد استفاده از پایگاه هوائی ظهران،درپیش خواهد گرفت خودداری میکنند.

ولی گفته میشود که این تصمیم درکمك های اقتصادی و نظامی آمریکا به عربستان سعودی‌بی‌تاثیر نخواهد بود.

اقدامات دیپلماسی

ازطرف دیگر شایع است که آمریکاباوجوداعلام قبولی‌درخواست عربستان سعودی، برای تجدید امتیاز استفاده از پایگاه ظهران، دست بیك سلسله اقدامات‌دیپلماسی خواهدزد، ودر صورت امکان بادادن امتیازات‌خاصی‌بعربستان سعودی، قرارداد مربوط به پایگاه هوائی ظهران راتمدید خواهد کرد.

درسازمان‌ملل متحداخبارمربوط به‌تصمیم دولت عربستان سعودی‌در باره پایگاه هوائی ظهران بااهمیت خاصی تلقی شد، واحمد شوقیری، نماینده عربستان سعودی درسازمان ملل متحد، بیش‌از همه نمایندگان مورد توجه دیپلماتهای سازمان ملل متحد و خبرنگاران جرايد بود.

ازیکسال پیش

احمد شوقیری گفت: که‌اعلیحضرت ملك‌سعود از یکسال پیش مسئله تمدید یالغو قراردادمربوط به‌پایگاه هوائی ظهران رامورد بررسی دقیق قرارداده و سرانجام باین نتیجه رسید که قرارداد مذکور باید لغو شود.

نماینده عربستان سعودی درسازمان ملل متحد افزودکه **مسئله پایگاه هوائی ظهران، بین عربستان و کشورهای دیگر عربی‌سوءتفاهماتی ایجاد کرده بود وتصمیم عربستان درمورد پایگاه ظهران بیشتربروابط اینکشور با ممالك عربی ارتباط دارد تا روابط عربستان و آمریکا**

نماینده عربستان سعودی باین نکته نیز اشاره کرد که عدم‌موافقت عربستان‌سعودی‌بافعالیت کارشناسان یهودی درپایگاه ظهران، یکی از عوامل تحریك صهیونیست‌های آمریکا ،علیه عربستان بود، وحال که اصل موضوع منتفی می‌شود، امیدواریم این تحریکات هم پایان یابد.

احمد شوقیری در پاسخ سئوال یکی از خبرنگاران گفت که‌تصمیم مربوط به پایگاه ظهران ارتباطی‌با منافع نفتی آمریکا در عربستان ندارد، وتاثیری در قرارداد های نفتی نخواهد داشت.

یك مقام وابسته به شرکت نفت عربستان سعودی (آرامکو) هم امروز گفت که تصمیم مربوط به پایگاه ظهران در مناسبات آرامکو بادولت عربستان سعودی تغییری نداده است.

تفسیر رادیو

رادیو مکه درتفسیری که‌پیرامون تصمیم دولت عربستان سعودی در مورد عدم تمدید قرارداد استفاده ارتش امریکا از پایگاه هوائی ظهران منتشر نمود اظهار داشت:

پادشاه عربستان سعودی اعلام داشته است که در مورد این‌پایگاه هیچ‌راه حل‌مشروطی رانخواهد پذیرفت وتوافقهائی که بر اصول تجاری قرار دارد نیزمورد قبول‌قرار نخواهند گرفت.

این موضوع نشان میدهد که پادشاه سعودی تصمیم مبنی برعدم تمدید قرارداد استفاده از پایگاه ظهران رابدون مطالعه اتخاذ نکرده است.

ملیون الجزایر باشروع مذاکره موافقت کردند

تونس - ۱۷مارس -خبرگزاری فرانسه -در اعلامیه‌ای که‌امروز از طرف حکومت موقت الجزایر در تونس انتشار یافت، ملیون‌الجزایر آمادگی خودرا برای مذاکره با دولت فرانسه، پیرامون مسئله الجزایر اعلام کردند.

محمد یزید وزیر اطلاعات فرانسه- متن اعلامیه حکومت موقت الجزایر را دراختیار روزنامه‌نگاران قرارداد.

دراین اعلامیه خاطر نشان شده است که حکومت موقت الجزایر در جلسه ۱۶مارس ۱۹۶۱، آخرین تحولات وضع نظامی و سیاسی الجزایر رامورد‌بررسی ومطالعه‌قرار داد.

دراعلامیه اضافه شده است که حکومت موقت الجزایراعلامیه‌رسمی شورای وزیران فرانسه را ،مبنی‌بر علاقه دولت‌فرانسه‌به‌شروع‌مذاکرات باملیون‌الجزایر مورد بحث قرارداد.

حکومت موقت‌الجزایراین‌اعلامیه را پاسخ به‌اعلامیه ۱۶ ژانویه۱۹۶۱ خود میداند وبدین جهت باردیگر آمادگی‌خودرا برای‌شروع‌مذاکرات بادولت فرانسه جهت حل مسئله الجزایر اعلام‌میدارد.

امید به‌موفقیت مذاکرات

ناظرین امور سیاسی ،باتوجه به اعلامیه حکومت موقت الجزایر، و اینکه در آن از حملات مجدد به دولت فرانسه خودداری شده است، امید زیادی به‌شروع مذاکرات، و پایان موفقیت آمیز آن دارند.

این محافل معتقدند که‌باحتمال قوی، مذاکرات بین نمایندگان فرانسه و الجزایر در تونس شروع خواهد شد، اما هنوز معلوم نیست درچه تاریخی این مذاکرات آغاز میگردد. عده‌ای دیگرعقیده دارند مذاکرات بافرانسه توسط یك‌هیئت الجزایری‌بریاست کریم بلقاسم معاون دولت موقت،درمرز سویس و فرانسه انجام میشود گروه‌دیگری میگویند که تاپایان ماه جاری مذاکرات‌رسمی بین طرفین شروع می‌شود.

وجود حیات در کرات آسمانی

نیویورك - ۱۶ مارس - یونایتدپرس - سه دانشمند زیست‌شناس امریکائی امروز اعلام داشتند که در نتیجه بررسی دقیق اجزاء یك سنك آسمانی، به‌وجود حیات در کرات دیگر‌پی‌برده‌اند.

سنك مذکور که درفرانسه پیداشده بااشعه ماوراء بنفش و اشعه مجهول تحت آزمایش قرار گرفته وانواع آزمایشهای دیگری که بااستفاده ازتکنیك های جدید علمی بعمل آمد، آثار حیات را دراین سنك نشان داده‌است.

پادشاه مراکش گفت:

تراکتور شیکاگو با استالینگراد فرقی ندارد

مراکش بهیچیك از دو بلوك جهان تمایل ندارد واز سیاست بیطرفی پیروی میکند

رباط - ۱۷مارس - آسوشیتدپرس - «سلطان حسن دوم» پادشاه مراکش اعلام کرد گرفتن چند هواپیمای جت «میك» و خرید اسلحه از روسیه شوروی‌دلیل‌تمایل این کشور به‌شرق نیست.

وی‌دریك مصاحبه بامخبر« شبکه رادیوئی کلمبیا »اظهار داشت خود او بعنوان یك روشنفکر جوان با آموزهٔ کمونیسم آشناست وآن را فراگرفته میداند که بسیاری آن را محترم میدارند و بخاطر آن جنگیده‌اند و هنوز هم‌مبارزه‌میکنند. پادشاه افزود که اصول مذهب مسیح را نیز فراگرفته آن را محترم میشمارد. ولی آیا این‌دلیل آن‌است که‌او به‌مسیحیت‌گرویده؟

پادشاه مراکش یادآور شد که کشور او در گرفتن کمك خارجی تعلل روانمیدارد، بشرط آنکه کمك خارجی بیقید و شرط بعمل آید و دلیلی وجود ندارد که از کشوری کمك نگیرد یا فقط از کشور بخصوصی کمك بگیرد.

سیاست مستقل

مراکش سیاست مستقلی دارد ولی این سیاست «بیطرفی منفی» نبوده «بیطرفی مثبت» است.

چون مراکش کشور عقب‌افتاده‌ای است باید برای بهره‌برداری ازخاك و منابع خود از کمك خارجی استفاده کند.

پادشاه مراکش یادآور شد که این کشور روابط بسیار دوستانه‌ای باامریکا دارد و مراکش قبل از سلطه فرانسویان نخستین کشوری بود که ایالات متحده امریکا را پس از استقلال برسمیت شناخت‌و سفیری نزد ژرژ واشنگتن فرستاد.

پادشاه گفت اطمینان دارد که امریکا به‌برنامه‌های‌اقتصادی‌مراکش کمك خواهدکرد.

«سلطان حسن دوم »اظهارداشت مراکش به‌تراکتورنیازمنداست‌خواه ساخت استالینگراد باشد خواه‌ساخت شیکاگو.

او از شروع مذاکرات صلح میلیون الجزایر و حکومت فرانسه اظهار خوشوقتی کرد و گفت امیدوار است نبرد میلیون الجزایر دربس این مذاکرات به پیروزی انجامد.

اوضاع کنگو خطرناك است و تصمیمات کنفرانس «تاناناریو»واقع بینانه نبوده ممکن است بحران کنگو سراسر افریقارا فراگیرد و سبب جنك جهانی شود.

پادشاه متذکر شد که قسمتی از خاك مراکش در دست اسپانیاست که باید در پی‌مذاکرات فعلی به مراکش بازگردد.

«سلطان حسن دوم» حاضرنشد ادعای مراکش را درباره «موریتانی» تائید یاتکذیب کند ودر اینباب سکوت کرد.

وزارت کشاورزی و دفاع

رباط - ۱۷مارس - رویتر - پادشاه مراکش که نخست‌وزیری را برعهده دارد اعلام کردکه‌وزارت کشاورزی ووزارت نیروهای مسلح را نیز دردست خواهدگرفت.

از اواخر سلطنت پادشاه فقید مراکش «محمد پنجم» وزارت کشاورزی بدون وزیربود. امور وزارت نیروهای مسلح نیز دردوره پادشاه فقید برعهده پادشاه فعلی مراکش بود.

هریمن در دهلی گفت:

کندی سیاست حسن همجواری روزولت را تعقیب میکند

دهلی - ۱۷ مارس آسوشیتد پرس - «آورل هریمن» سفیر کبیر سیار آمریکادر کشورهای جهان و فرستاده مخصوص پرزیدنت کندی امروز در کمیسیون اقتصادی سازمان ملل متحد برای آسیا و خاوردور نطقی ایراد کرد وطی آن به کشورهای‌آسیا وخاور دور اطمینان داد که آمریکا کمك اقتصادی خودرا باین کشورها تاآنجا که‌می تواند ادامه خواهد داد

هریمن گفت که پیشرفت‌اقتصادی‌کشور های آسیا وخاور دور بیشتر بسته بهمت و حس همکاری‌وتشریك مساعی این کشور ها است ونقشه مارشال- مدل‌خوبی‌برای‌همکاری اقتصادی بین کشور- های آسیائی است.

هریمن سیاست جدید آمریکا رابرای‌اعضای کنفرانس تشریح کرد وگفت که اصول سیاست کندی تعقیب سیاست‌حسن‌همجواری روزولت نسبت به همه کشورهای جهان است واساس سیاست ما برقراری تفاهم کامل درمناسبات با همه کشورهای دنیا است.

امریکا دربرلین یك‌قدم عقب نمینشیند

نیویورك - ۱۶ مارس -اسوشیتد پرس - «ویلی براندت» شهردار برلین غربی هنگام عزیمت از امریکا به مخبرین اظهار داشت در مذاکرات خود با «کندی» رئیس جمهوری امریکا و سایر مقامات امریکائی «به نحو شگفت آوری» مطمئن شده‌است که سیاست امریکا در برلین و آلمان بر اساس مستحکمی قرار دارد ودر آنجا امریکا «حتی یك قدم» عقب نشینی نخواهد کرد.

مخبرین از او پرسیدند آیا سفر خود را به امریکا موفقیت آمیز می داند یا نه؟ وی پاسخ داد که سفر او«بسیار موفقیت آمیز» بوده است.

او گفت در امریکا بخصوص در شیکاگو و نیویورك از او اهالی شهر و شهرداران پذیرائی شایان و استقبال بسیار دوستانه ای کرده‌اند که سابقه نداشته است.

«ویلی براندت» قبل از عزیمت از امریکادرمراسم رژه روز«سن‌پاتریك» در نیویورك شرکت کرد و در کنار شهردار این شهر رژه را تماشا کرد.

۶ رقاصه عریان در آتش سوختند

هاماماتسو (ژاپن)

۱۷ مارس -یونایتدپرس - امروز دریکی از تماشاخانه های ژاپن. که مخصوص نمایش رقص های عریان بود حریقی روی داد و شش رقاصه زیبای عریان‌بطرز فجیعی سوخته ودرگذشتند.

سیزده نفر دیگر هم سوختگی شدید پیداکرده و دربیمارستان بستری شده‌اند.

ونزوئلا باشوروی رابطه سیاسی برقرار میکند

کاراکاس -۱۶ مارس - یونایتدپرس - ونزوئلا ناگهان اعلام کردکه میخواهد باروسیهٔ شوروی روابط سیاسی برقرار کند.

این مطلب‌ازطرف وزیرمعادن حکومت ونزوئلا «پرز آلفونسو» اعلام شد.

وی‌گفت موضوع تحت مطالعه قرار دارد.

ولی‌اعلام نکردکه کی و چگونه مذاکرات میان دو کشور آغاز میشود.

ولی ظاهرا اوبا سفیرشوروی درمکزیك که‌به ونزوئلا آمده مذاکرات «غیر رسمی » بعمل آورده است.

در ۱۹۴۵ روابط ونزوئلا و شوروی قطع شده بود.

«پرزآلفونسو» نگفت که برقراری روابط محدود به‌مبادلهٔ سفراست، یا شامل قرارداد بازرگانی نیز خواهد بود.

(اعلامیه شماره هفت اطوکش)
اطوکش آخرین و بهترین فیلم منه . عیدامسال‌هم طبق معمول وقراریکه باهمتون دارم مثل پارسال درسینماهای

رویال-نیاگارا
رکس

منتظر زیارت دوستان هستم. چندنفریکه موقع‌دوبله (اطوکش) منو دیدن معتقدند فیلم (اطوکش) یك‌فیلم کمدی - انتقادی فوق‌العاده گرم و دلنشین است .
ولی خودم عقیده دارم فیلم (اطوکش) آخرین حدی برای فیلمهای منه ممکن نیست ازاین فیلم بهتربتونم بازی کنم. شماکه دوست منید حتما اطوکشموخواهید دید و قضاوت شما بهترین دلگرمی برای مخلصتون خواهد بود.
تاصبح سه‌شنبه اول فروردین - بامیددیدار -
قربون هواداران اطوکش - نورمن خان

برنامه مخصوص کودکان بمناسبت عیدنوروز
از صبح سه شنبه اول فروردین‌تاپنج‌روز ساعت ده صبح در سینماهای نیاگارا- رویال علاوه برنمایش آخرین و بهترین فیلم‌نورمن ویزدم (اطوکش) برنامه‌های هنری جالبی توسط هنرمندان معروف کودکان اجرا میشود. آ-۴۸۳۷۰

فردا
آخرین روز تعطیلی است که‌میتوانید از ساعت ۹ تاظهر باداره مرکزی صندوق پس اندازملی واقع‌درخیابان فردوسی مراجعه و برای خود و فرزندانتان حساب پس انداز باز کرده واز جوایز بی‌نظیر آن استفاده نمائید.
آیا بازهم تامل جایز است
یقینا خیر
آ-۴۸۴۳۸

تاریخ ملایر
بقلم : ابراهیم صفائی
باجلد زرکوب: صد ریال
کتابخانه سخن- خیابان‌نادری آ-۴۱۸۵۳ ۱-۵

تعمیرگاه جدید فیات
در خیابان ایزنهاور (بعدازچهارراه نواب) در تمام ایام تعطیل آماده پذیرفتن مشتریان محترم میباشد.

شرکت صنایع تکنیکی فرید
بمناسبت فرارسید عیدفطر وحلول سال نو تبریکات عمیق وصمیمانهٔ خود را بعموم هموطنان گرامی
وبمشتریان عزیز خود شوق مایم اند عرضه داشته آرزومندست در سال جدید نیز بشکل گذشته بتواند
دراین طریق خدمتگذار صدیقی برای ملت عزیزایران باشد .
آدرس- تهران چهارراه گمرك شاهپور (شرکت صنایع تکنیکی فرید) تلفن ۲۱۱۵۶
(سازنده بهترین نوع ترانسفور، ماتورهای ساعه ، اتوماتیك ، دستگاههای جوش الکتریك ، شارژ باطری دوکینفارسینا)
گردونه

یکی دیگر از فرآورده‌های کارخانه روغن کشی ورامین
این شرکت اخیرا مبادرت بتهیه روغن مخصوص سالاد نموده‌که ازهرحیث مرغوب و مطبوع میباشد ودر بطریهای پانصدگرمی بمبلغ چهل ریال درمغازه عاملین فروش و درفروشگاههای شرکت بشرح زیر :
فروشگاه شماره ۱ میدان بهارستان
فروشگاه شماره ۲ خیابان آمل - کوچه دقت
فروشگاه شماره ۳ امامیه مقابل بیمارستان بوعلی
بفروش میرسد .
مدیر عامل شرکت سهامی مواد غذائی وشیمیائی ایران مهندس اسمعیل سمیعی آ-۴۷۱۰۶ ۲-۱۰

سربازان کنگو به «آنگولای» پرتقال تجاوز کردند

بموجب دستور سرلشگر موبوتو قسمتی از فرودگاههای کنگو بروی هو اپیماهای سازمان‌ملل بسته شد

لیسبن-۱۷ مارس-یونایتدپرس-آسوشیتدپرس- ـ دسته های‌مسلح کنوئی از مرز «آنگولا» گذشته‌وارد این مستعمره پرتقالی شده به‌نهب و غارت پرداخته‌اند و بومیان‌محلی وحشت زده از برابر آنها فرار می‌کنند .

این سپاهیان کنگو هم سفید پوستان و هم‌سیاهپوستان را مورد حمله قرار میدهند و تاکنون‌تعدادی از مردم بدست آنها کشته‌شده‌اند.

لئوپولدویل ـــ روز پنج‌شنبه نخستین واحد از تیپ جنگی‌هندی که از افراد «گورکا» تشکیل‌شده است باهواپیما وارد لئوپولدویل شد .

این واحد که ۲۷۴ تن بود ، قسمت اول تیپ ۴۷۰۰ نفری‌جنگی هندی است که بایدزیرنظرسازمان ملل متحددر کنگو خدمت کند .

قرار است هواپیماهای امریکائی با۴۰پرواز کلیه افراد این تیپ را به‌کنگو برسانند و این پرواز ها طی هفته انجام خواهدشد .

رسیدن این نیروها به کنگواز یکطرف برقدرت نیروهای سازمان ملل متحد دراین کشور میافزایدو از طرف دیگر احتمالا بروزتصادم نظامی را میان نیروهای ملل متحد و سیاهپوستان دسته های مختلف سیاسی کنگو افزایش میدهد .

مخالفت مقامات کنگو

ورود واحد جدید خشم مقامات کنگو را که باورودهرنیروی‌تازه‌ای بکشور خود مخالفند برانگیخته است .

روزنامه ارگان قبایل «باکنگو» که «ژوزف‌کازاووبو» ریاست آنها را برعهده دارد مینویسد «سلاحهای خودرا علیه نیروهای هندی تیز کنید . تبرها و سنگها و تفنگهای خودرا آماده سازید .»

تعلل میکنند

قاهره ـ آنتوان گیونگا درمصاحبه با مخبر «الاهرام» اظهار داشت ـ مقامات ملل متحد در اجرای قطعنامه شورای امنیت در کنگو تعلل روا ـ میدارند .

وی گفت روش «هامرشولد» بانظر عناصری که مایلند کنگو تجزیه شود هماهنگی دارد .

وی اشاره کرده است که بلژیکی ها چون دیدند نمیتوانند کنگو را در اختیار داشته باشند تصمیم ـ گرفتند این کشور را به چندین واحد کوچك مستقل تجزیه کنند و بر آنها سلطه اقتصادی داشته باشند . اقدامات کنفرانس «تاناناریو» نیز انعکاس مقاصد بلژیکیها بوده است .

استکهلم ـ ۱۷ مارس ـ یك زن بیوه‌سوئدی مدعی است‌که «لومومبا» در ماه نوامبر به مسکو رفته با ـ خروشچف مذاکره کرده

این زن میگوید لومومبا را هنگام بازگشت او از مسکو در شهر ـ کازابلانکا دیده بود .

زن مذکور که نام او «ماریان ـ آگرن بلکان» است ، در یك شهر صنعتی سوئد معلم است .

او میگوید لومومبا چهار روز در مراکش ماند و با پادشاه فقید آن کشور «محمد پنجم» مذاکره کرد .

این خانم میگوید لومومبا در جلسه سران احزاب کمونیست جهان که‌در مسکو تشکیل شده‌بود شرکت داشت.

نهضت ضدمذهبی

مقامات ملل متحد اعلام کردند که یك «نهضت ضد هیئت‌های مذهبی» در ناحیه «کیندو» بروز کرده است.

اعضای این نهضت که‌بصدتن بالغ میشوند قسم خورده‌اند که ماموربن مذهبی را قتل‌عام کنند. ۱۲۰۰ نفر امریکائی که در نقاط مختلف کنگو هستند اکنون بیمناکند .بهمین سبب نسبت به جان افراد هیئت های مذهبی که به سیصدتن بالغ میشوند ودر ایالت «کیوو» متفرقند اظهار نگرانی میشود.

بسته‌شدن فرودگاهها

بدستور سرلشکر «موبوتو» از پیاده‌شدن توپ برای سپاهیان حبشی ملل متحد در«کوکیلات‌ویل» جلوگیری شد.

موبوتو اعلام کرد اجازه نمیدهد سپاهیان ملل متحد توپهای‌سنگین داشته باشند . از طرف دیگر سرلشکر موبوتو فرمان داد، که فرودگاههای ایالت «اکوادر» بروی هواپیماهای سازمان ملل بسته شد.

گفته میشود که‌برای جلوگیری ازورود هواپیماهای نیروی‌ملل‌متحد بدستور موبوتو تیراندازی کرده‌اند آخرین خبرحاکی از آنست که مقامات سازمان ملل از ارسال‌توپ برای واحدهای‌حبشی مصرف‌شده‌اند

شب گذشته از طرف ملکه انگلستان بافتخار نخست‌وزیران کشور های مشترك‌المنافع بریتانیا که برای شرکت در کنفرانس جامعه کامنولث به لندن‌آمده بودند ضیافت شامی‌در کاخ بوکینگهام ترتیب داده‌شده بود . این عکس ملکه انگلستان را با نخست‌وزیران کشورهای مشترك‌المنافع نشان می دهد .

عکس رادیوفی اطلاعات

نخستین ملاقات راسك ـ گرومیکو

واشنگتن ـ ۱۷ مارس ـ یونایتد پرس ـ رسما در واشنگتن اعلام شد که «آندره گرومیکو»،وزیر امور خارجه شوروی روز شنبه (امروز) بدعوت دین‌راسك وزیر خارجه آمریکا وارد واشنگتن خواهد شد تاباوی در باره مسائل مربوط بمناسبات امریکاوشوروی گفتگو کند.

این‌نخستین ملاقاتی است که پس‌از روی‌کار آمدن حکومت کندی، بین وزیران خارجه‌امریکا وشوروی دست میدهد، وبهمین مناسبت در محافل‌سیاسی بااهمیت خاصی تلقی شده است.

دعوت از وزیر خارجه شوروی بواشنگتن دنباله اقداماتی است که باپیام اخیرپرزیدنت کندی به خروشچف ، وگزارش سفیرکبیر امریکا در مسکو آغاز شده است

در نخستین ملاقات وزیران خارجه آمریکاوشوروی‌استیونسن نماینده امریکا در سازمان ملل متحد ،و «چارلزبوهلن» کارشناس امور شوروی دروزارت خارجه‌نیز حضور خواهند داشت. وزیرامور خارجه شوروی نیز همراه معاون خود در مذاکرات شرکت‌خواهد کرد.

اطلاعیه رسمی نورمن ویزدم بمناسبت نمایش فیلم‌قفل بازکن

آخرین فیلم من **یعنی قفل بازکن** درسال ۱۹۶۱

باتمام رسید و نمایش آن در تهران همزمان باسینماهای لندن ـ نیویورك ـ پاریس ورم میباشد.

تقاضائی که از طرفداران‌خودم دارم اینستکه بعکسهای فیلم قفل بازکن که در جلو سینماهای

امپایر ـ پلازا ـ دنیا

نصب شده توجه بفرمایند. روی عکسها و فیلم که در انگلستان به زبان انگلیسی چاپ وعکاسی شد نوشته است **(محصول ۱۹۶۱ سینمای انگلستان)** تاروز عید قربون همه شما :

نورمن ویزدم

نورمن ویزدوم

قفل بازکن

ازصبح سه شنبه درسینماهای **پلازا ـ امپایر ـ دنیا**

شکلات نستله

معروفترین شکلات جهان

بهترین شیرینی برای هدیه

و دید و بازدید عید

٤٦ نفر درترکیه بازداشت شدند

استانبول ـ ۱۶ مارس ـ خبرگزاری فرانسه ـ طبق اعلامیه فرماندارنظامی استانبول چهل و شش نفر باتهام ـ دعوت مردم بانقلاب مسلحانه برضد دولت دستگیر شده اند . این عده‌از اعضای حزب سابق دمکرات میباشند که برهبری عدنان مندرس فعالیت میکرد . دستگیر شدگان متهم به خرابکاری در یك مرکز الکتریکی در استانبول هستند .

چهار نفر هم از اعضای حزب ـ عدالت که تازه تشکیل شده است دستگیر شده اند . گورسل رهبران این حزب را متهم کرده بود که می خواهند آراء طرفداران مندرس رادر انتخابات بدست آورند .

«لارنس اولیویه» ازدواج کرد

نیویورك ـ ۱۷مارس خبرگزاری فرانسه ـ امروز «سرلارنس ـ اولیویه» هنرپیشه‌شهیر انگلیسی بایك ستاره انگلیسی بنام «ژان‌ـ پلورایت» از دواج کرد

مراسم ازدواج در حضور قاضی ویلتون (کونکتیکوت) که در صدکیلومتری نیویورك واقع است انجام شد.

روز دوم‌دسامبرخبر طلاق لارنس اولیویه و «ویویان‌لی» بطوررسمی درلندن منتشر شد . ایندوبیست‌سال‌زندگی مشترکی با یکدیگر داشتند.

خلاصهٔ اخبار

واشنگتن ـ امروز درواشنگتن اعلام شد که پرزیدنت کندی یکی از مشاوران نزدیك خود را در این هفته برای بررسی برنامه کمك های اقتصادی آینده آمریکابه‌متحدین‌اروپائی و ژاپن باینکشور ها اعزام خواهد داشت .

***

بغداد ـ رادیو بغداد اطلاع داد که دولت عراق تصمیم گرفت برای سال جدید مالی ۲ میلیون دینار به حکومت موقت الجزایر کمك کند .

هاشم جوادوزیر امورخارجه عراق در این موردبه‌روزنامه‌ـ نگاران گفت که عبدالکریم قاسم نخست وزیر عراق‌معتقد است که کمك به حکومت موقت الجزایر نه تنها باید در شرائط کنونی انقلاب صورت گیرد بلکه باید پس از آنکه الجزایر استقلال خود را باز یافت نیز این کمك ادامه یابد

***

ژنو ـ «آرتوردین» رئیس هیئت نمایندگی امریکا در مذاکرات اتمی ژنو وارد این شهر شد .

قرا راست مذاکرات اتمی ژنو که از ۲۹ ماه قبل آغاز شدوچند ماه قبل‌بعلت تیرگی روابط شوروی‌و امریکاتعطیل گردید روز ۲۱ مارس با شرکت نمایندگان امریکا و انگلیس و روسیه تجدید شود

دین هنگام ورودبه‌فرودگاه ژنواظهار داشت امریکاآماده است با حسن نیت تمام وعلاقه به حصول یك توافق واقعی و عمل درمذاکرات شرکت‌جوید

***

استانبول ـ امروز ژنرال گورسل یك «هفته برادری» اعلام کردواز ترکهادرخواست نمود که در کوششهای‌سیاسی ترکیه بایکدیگر برادرانه همکاری کنند .

تخلیه ظهران

اعلام دولت عربستان سعودی بااینکه‌قراردادمربوطبه‌پایگاه‌هوائی ظهران در آوریل ۱۹۶۲ تجدید نخواهد شد با همهٔ اهمیت خود هیچ غیر منتظر نبود . پس ازآنکه مراکش برای تخلیهٔ پنج پایگاه امریکائی در خاك خود واشنگتن را تحت فشارگذاشت و به نتیجه‌رسید انتظار اقدام همانندی از جانب عربستان نیز می‌رفت . درعربستان نیز همان عوامل وجود داشتند که درمراکش ،ووجودپایگاه‌امریکائی همانقدر غیر عادی مینمود .

در واقع روزگاری که نیرو های هر کشور به قلمرو خود آن باز ـ گردند نزدیك شده‌است . ما در عصر قدرتهای بسیار بزرك بسر می‌بریم . اما درعین حال به دوران قدرتهای کوچك نیزقدم نهاده‌ایم . هیچگاه در تاریخ فاصلهٔ میان‌دولت های نیرومند و کوچك باین اندازه نبوده است . ولی در عین‌حال‌هرگز سابقه نداشته است وزنهٔ دولتهای کوچك چنین‌محسوس باشد . گوئی رابطهٔ‌همیشگی بین«قدرت»و«تاثیر» برهم خورده است . از میان رفتن فواصل در دنیای ما از اقوام‌کوچك و ناتوان قدرتی بوجود آورده‌است که نیرومندان را وادار به تغییر روشهای خود می‌سازد .

هر میان دولتهای بزرك تنها روسیه است که می‌تواند در بعضی مناطق خارج از کشور خود همان نفوذی را اعمال کند که درسرزمین اصلیش . ولی سبب آنست که روسها قلمرو واقعی‌خود راگسترش داده‌اند و از سرزمین خود فراتر برده‌اند. از این جهت‌استثنائی‌که بگذریم در همه جااین تمایل به شدت محسوس است که هرکس‌فقط صاحب اختیار خانهٔ خود باشد . موج بیطرفی که در آسیا و افریقا وحتی امریکای لاتین برخاسته است تظاهری از همین تمایل است .

شك نیست که بیطرفی‌نمی‌تواند یکباره نیاز به دفاع دسته جمعی‌را از میان ببرد . اما همهٔ کشور های جهان‌به‌یك‌اندازه‌لزوم‌دفاع دسته‌ـ جمعی‌رادر نمی‌یابند. تنهادرمناطقی که بلافاصله در معرض خطر قرار‌ـ دارند از امنیت جمعی می‌توان سخن گفت :

ترتیبات دفاعی مشترك تنها در مناطق برخورد قابل اعمال است . هر پافشاری در گستردن دامنهٔ‌آنها به دشواریهای سیاسی خواهد انجامید .

دفاع ازفلسفه‌ای‌که‌هم‌جانبداری وهم بیطرفی را تجویز میکندوتعهد وعدم تعهدرا به‌یکسان می‌پذیرد وظیفهٔ سرگیجه آوری است . ولی کیست که بتواند دنیای پیچیده‌ها را ساده کند ؟ درچنین‌دنیائی ترکیه همان‌قدر حق دارد که هند ، راه آنها هر اندازه متفاوت‌باشد ...

برای حکومت عربستان سعودی وجودپایگاه ظهران‌جز عامل‌تیرگی روابط بادیگر کشور های عرب ، جز یك‌نقطهٔ ضعف داخلی و خارجی نبود . سعودیها هیچ خطر فوری‌از هیچ ناحیه احساس نمی کردندکه به یاری پایگاه و بمب افکن های سنگین امریکائی قابل دفع باشد و خود را ثروتمند تر از آن‌می‌دیدند که درآمد های آن را بردشواریهای سیاسی که پیش می‌آورد ترجیح دهند .

ضربه ای که تخلیهٔ پایگاه‌ظهران بر شبکهٔ جهانی ارتباطات امریکا وارد می‌آورد قابل ملاحظه است .

ولی حتی محروم ماندن از پایگاه حملهٔ متقابلی به یك مهاجم نباید موجبی برای برهم خوردن‌مناسبات امریکا و عربستان‌باشد . سعودیها سخت خواهان حفظ آزادی عمل خود هستندونبودن امریکائیهادرظهران دست‌آنان رادردوستی باواشنگتن آزاد تر می‌سازد . حکومت‌عربستان سعودی از این پس کمتر در برابر حملات ناسیونالیستهای عرب در داخل‌وخارج‌حساسیت‌خواهدداشت و بهتر خواهد توانست همچون رشته ای امریکا را به اعراب به‌پیوندد .

وامریکایك‌فایدهٔ دیگرازتخلیهٔ ظهران خواهد برد . اقدام عربستان سعودی بار دیگر می‌تواند تنظیم کنندگان استراتژی جهانی امریکارا متوجه واقعیات متغیر دنیای خارج سازد .

قدرت جهانی بزرگی مانندامریکا باید بیش از پیش اتکای خود را به زمین‌کم‌کند و متوجه‌آبهای‌اقیانوسها و دریاهای آزاد و فضای بی‌پایان کردد . دوستی بی‌شائبه وبی توقع با کشورها و قدرت قاطع آسیب ـ ناپذیر دردریاها و درفضا پاسخ بهتری برای دشواریهای دیپلماتیك و نظامی ایالات متحده خواهد بود. بازگشتن از پایگاههائی‌که درخارج منطقهٔ اتلانتیك و نیمکرهٔ غربی قراردارد امری است که در پرتو تحولات سیاسی بین‌المللی ناگزیر به نظر می‌رسد و چه‌بهتر که امریکائیها خود پیشگام شوند واز این بهتر ، تخلیهٔ برخی از این پایگاهها را شرط رسیدن به‌توافق‌ـ هائی با روسها در زمینهٔ خلع‌سلاح قرار دهند .

پایگاه ظهران را با اندکی‌اشکال می‌توان با ایجاد فرماندهی‌اقیانوس هند و فرستادن هواپیمابر هائی به آبهای جنوب عربستان به نحوی جبران کرد . ولی بالا گرفتن‌آتش اختلافات بین‌المللی را بدین‌آسانی نمی‌توان از عهده‌برآمد . دیپلماسی امریکا باید برطرف شدن اینگونه نقاط ضعف را در گوشه و کنار جهان استقبال کند .

داریوش همایون

پس فردا ـ روز دوشنبه‌ـ ساعت چهار بعداز ظهر بلیطهای سی ریالی اعانه ملی باصد هزار تومان جایزه قرعه‌کشی خواهد شد.

برنامه نوروز سینماهای حافظ ـ آسیا

کامنولت از عضویت چین در سازمان ملل پشتیبانی کرد

لندن ـ ۱۷ مارس ـ رویتر ـ کنفرانس نخست‌وزیران کشورهای مشترك المنافع امروز با صدور اعلامیه‌ای در بارهٔ مسائل جهانی به کار خود خاتمه داد .

در اعلامیهٔ نخست وزیران کشور های مشترك‌المنافع به مسئله خلع سلاح و تخفیف بحران جهانی بیش ازهرموضوع دیگری‌توجه شده و اعلام گردیده است که کلیه‌کشور های عضوجامعهٔ مشترك‌المنافع‌درباره لزوم تجدید فوری مذاکرات خلع سلاح ساختن بین شرق و غرب و پایان بخشیدن به جنك سرد کنونی توافق نظر حاصل کرده‌اند

تمام ارتشهای جهان

در اعلامیهٔ نخست وزیران کشور های مشترك‌المنافع این نکته تصریح شده است که خلع سلاح تنها منحصر بکشورهای بزرك‌نیست وکلیه ارتش های جهان باید شامل تصمیم کلی مربوط به خلع سلاح بشوند و در این فرصت نیروهای خود را تاحدی که برای تامین امنیت داخلی هر کشور کافی‌باشد تقلیل دهند .

مسئله کنگو

در اعلامیه کنفرانس نخست وزیران مشترك المنافع به مسئله کنگو نیز اشاره‌شده‌و اعلام گردیده است که آشفتگی کنونی اوضاع این کشور نتیجه مداخلات مستقیم بعضی از کشورهای خارجی‌و عدم اعتنابه قطعنامه های سازمان ملل متحد است .

در اعلامیه کنفرانس از قطعنامه اخیر شورای امنیت دربارهٔ کنگو پشتیبانی شده و گفته میشود که بدون اجرای دقیق این قطعنامه بر قراری صلح در کنگو امکان پذیر نخواهد بود .

اوضاع لائوس

در اعلامیه از اوضاع لائوس‌ابراز نگرانی شده و گفته میشود که‌تنها راه حل بحران این کشور تضمین بیطرفی کامل لائوس وخارج‌ساختن لائوس از میدان‌جنك سرد است .

نخست وزیران کشورهای‌مشترك المنافع از عضویت چین کمونیست درسازمان ملل متحد پشتیبانی کرده وتاکید نموده‌اند که حل مسئله خلع سلاح و بسیاری از مشکلات مهم بین المللی بدون همکاری‌چین کمونیست عملی نیست .

موضوع خروج اتحادیه افریقای جنوبی بدون تفسیر و اظهار نظر در اعلامیه کنفرانس نخست وزیران کشورهای مشترك‌المنافع قید شده است .

اعضای جدید

نخست‌وزیران کشورهای مشترك المنافع تصویب کردند که «سیرالئون» در افریقای غربی که ماه آینده مستقل میشود پس‌ازانجام تشریفات مربوط باستقلال وتدوین قانون اساسی آن به عضویت«جامعه مشترك‌المنافع» درآید.

بدین‌ترتیب اکنون این جامعه ۱۴عضو دارد . سه عضو جدید در کنفرانس جاری به‌آن ملحق‌شده‌اند که عبارتند از «قبرس ونیجریه و سیرالئون» ودر عوض افریقای جنوبی را از دست داده است.

کمك نظامی امریکا به لائوس‌افزایش‌یافت

درحالیکه نیروهای شورشی به۷کیلومتر ی پایتخت رسیده‌اند پادشاه لائوس‌برای نجات کشور خود از خطر تجزیه به نهرو متوسل شد

وینتیان ـ ۱۷ مارس ـ آسوشیتد پرس ـ آمریکا کمك نظامی خود رابه ارتش لائوس افزود تااین‌ارتش بتواند باقوای شورشیان هوادار کمونیسم که از روسها کمك های فراوانی دریافت داشته اند مقابله کند.

ضمنا تعداد افراد ارتش امریکا که‌در لباس غیرنظامی به تربیت افراد ارتش لائوس مشغولندافزایش یافته و به ۲۰۰ تن رسیده است.

گزارشهای رسیده حاکی است که «لولین تامپسون» سفیر کبیر امریکا در مسکو به خروشچف خاطرنشان ساخته بود **اگرروسیه بخواهد بحران لائوس را زنده نگاه دارد ، وبه حل مسالمت‌آمیز آن کمك نکند ، امریکا آماده است‌در برابر هر۲ توپی که روسها با هواپیما دراختیار نیروهای هوادار کمونیست بگذارند، ۳توپ به‌ارتش پادشاهی لائوس تحویل دهد.**

هنوز معلوم نیست روسها دراین باب چه‌نظری دارند، ولی مسلم‌است که آمریکا برای اجرای قول‌مذکور وارد اقدام شده است. زیرا حملات اخیر نیروهای سه‌هزار نفری«پاتت لائو» وضع‌را وخیم‌کرده و مرکز تقاطع شاهراه‌های شمال‌لائوس‌یعنی شهر «سالا-فو-خون» بدست آنها افتاده بود . این شهر نزدیك«لوانك پرابانك» پایتخت شاهی لائوس‌قرار دارد.

امریکائیها چند هزار تن ازقبایل محلی رانیز تجهیز کرده برای جنگهای غیر منظم آماده ساخته‌اند گفته میشود این قبایل بمراتب بهتر از نیروهای دولتی لائوس می جنگند .

وینتیان ـ شاهزاده «بون‌اوم»نخست وزیر دست راست لائوس پس‌ازیك جلسهٔ یك ساعت ونیمه کابینه که ببررسی گزارش هیئت اعزامی به کامبوج پرداخت‌اعلام کرد امیدوار است شاهزاده«سووانافوما» نقش میانجی رادرحال‌اختلاف‌داخلی‌لائوس برعهده گیرد.

کابینه لائوس از اینکه سووانافوما به‌سفر دوردنیا میرود واز صحنهٔ سیاست لائوس دور میشود اظهار تاسف کرده است.

هفت‌کیلومتری پایتخت

نیروهای هوادار کمونیست«پاتت لائو»طبق آخرین اخبار به ۷ کیلو متری پایتخت شاهی «لوانك‌پرابانك» رسیده اند.

نیروهای کمکی دولتی نیز در شمال وینتیان ، پس‌از تسخیر «موانك‌کاسی»۲۵ کیلومتر پیشروی کرده‌اند.

توسل به‌نهرو

لندن ـ۱۷ مارس ـ روز جمعه نهرو نخست‌وزیر هندوستان اعلام کرد که پادشاه لائوس طی پیامی به‌او متوسل شده ودرخواست‌کرده است از تجزیه کشور لائوس جلوگیری کند .

پادشاه لائوس میگوید دخالت بیگانگان کشور اورا پاره پاره و دچار جنك داخلی ساخته است.

مؤسسه کشاورزی گل
بهترین و ارزانترین تخم چمن مخملی را دراختیار شما میگذارد
سبزه میدان تلفن ۵۵۰۷۳ ۱ـ۲۰ آ ـ ۴۵۲۱۸

از فردا صبح — مولن روژ اسکار — برلیان — کریستال زهره از فردا صبح

آیا پرنده است ؟؟؟؟
آیا موشك است ؟؟؟؟
آیا طیاره است ؟؟؟؟
نه!! ـ نه!!

جری لوئیس

است که با

تخم پرنده

بطرف کره زمین میاید

اعجوبه‌ای که از کره دیگر برمین آمده واروند راه میرود

اتومبیل را بطیاره تبدیل میکند

جری لوئیس از کره دیگر اولین مخلوق فضائی است که برزمین آمده

باشرکت :
ارل هالیمن

آخرین فیلم جری لوئیس محصول ۱۹۶۱ پارامونت دوبله فارسی در استودیو مولن روژ

امشب فقط درسینما
رادیو سیتی

بازیر نویس کامل فارسی

باشرکت: مامی وان دورن ـ پال‌آنکا جیم میچم (پسر رابرت میچم) چارلی چاپلین (پسر)

آسیا و عضویت چین در سازمان ملل

آمریکا زیر فشار انگلیس و بسیاری از دوستان خود قرارگرفته است که باعضویت چین در سازمان ملل متحدموافقت کند. لکن اگر چین بعضویت سازمان ملل پذیرفته شود ،تمایل به بیطرفی در آسیای جنوب شرقی تسلط خواهد یافت و موقعیت آمریکا در آسیا ضعیف میشود.

فشار روزافزونی برای پذیرفتن چین کمونیست به سازمان‌ملل‌متحد وارد می‌آید ، این فشار از طرف عده‌ای از دوستان ایالات متحده‌به آن وارد میشود.

انتظار میرود مك‌میلان نخست وزیر بریتانیا ، هنگامی که در آوریل باکندی ملاقات میکند، بر فشار بیفزاید وگزارشهائی دردست است که کانادا ، حداقل عقیده‌دارد سازمان ملل متحد باید در اطراف عضویت یاعدم‌عضویت‌چین کمونیست مذاکره کند و دولت جدید برزیل نیز طرفدار چنان مباحثه‌ایست.

این فشار زمانی شدت می‌گیرد که دولت کندی مذاکره مستقیم‌با چین را در ورشو از سر گرفته‌است دورشو روز ۷ مارس ،یك‌دیپلمات آمریکائی بنام «جاکوب بیم» بایك دیپلمات چینی بحث را آغاز کرد وهدف آن‌آزادی‌پنج زندانی‌آمریکا درچین است . این مذاکرات دنباله مذاکرات قبلی است که‌در دوران حکومت آیزنهاور پس از مدتها که‌ادامه داشت ، بی‌نتیجه قطع‌شد.

دراواشنگتن گزارشهائی انتشار یافته که پرزیدنت کندی‌نظرتازه‌ای درمورد چین اتخاذ میکند . این گزارشها‌بهیچوجه حاکی‌برآن‌نیست که آمریکا روش خودرا در مورد عدم پذیرش چین، به سازمان ملل متحد ، ملایم میکند .

درحقیقت امر ، پرزیدنت کندی در۸مارس طی مصاحبه مطبوعاتی خود گفت که کمونیستهای چین درعملیات خود به ما روش بسیار خشنی دارند . ما آماده تسلیم به خاطر تخفیف تشنج درروابط چین‌و آمریکا نیستیم.

دلائل موافق ومخالف

لکن بعضی از متحدین آمریکا براین عقیده‌اند که چین کمونیست باید به عضویت سازمان ملل متحد پذیرفته شود .

باید دیدکه اگر چین کمونیست بتواند ، عضویت درسازمان ملل متحد رابدست آورد ، آمریکا با چه‌اوضاع واحوالی در آسیا روبرو خواهد شد.

اگر کوشش برای عضویت‌چین درسازمان ملل متحد بموفقیت‌برسد آمریکا باید منتظر باشد که مشکلات آن در آسیا، بجای کاهش ، بغرنجتر گردد وتشنجات بجای تقلیل افزایش یابد . این نتیجه‌ایست که‌بسیاری ازکارشناسان آمریکائی و آسیائی بدان رسیده اند.

دلائل موافق پذیرفتن چین به سازمان ملل متحد را میتوان به شکل زیر خلاصه کرد:

پذیرفتن چین ، شناختن واقعیت است زیرا کمونیست‌ها به سرزمین اصلی چین کنترل دارند و چین ملی فقط برفرمز وجزایر پسکادور وجزایر ساحلی.اگرچین کمونیست وارد سازمان ملل متحد شود ،می توان برای هرتجاوز آشکار و یا عملیات خرابکارانه‌ای که علیه همسایگانش میکند،ازآن‌بازخواست کرد.

استدلال مزبور ، بنظر بسیاری‌از کارشناسان ، بطور خطرناکی ، مسائل را ساده میکند . ممکن‌است رهبران پکن،زمانی کمتر ازاکنون خشمگین ولجوج شوند،لکن تاحال نشانی بر تضعیف اداره آنهابرای تسلط وکنترل برتمام آسیا بروز نداده و ظاهر نساخته‌اند.

طرفداران عضویت چین درسازمان ملل متحد ، خواهان ثبات و صلح هستند . لکن کمونیستها چنین چیزی‌نمی‌خواهند. ازهم‌گسیختگی انقلابات‌خشونت‌آمیز ، وحتی‌جنك ویاتهدیدبه‌جنك ، سلاحهای‌مائوتسه تونك است . کارشناسان آمریکا در آسیا مایلند که از تشنج روابط دوکشور کاسته شود و تماس میان چین و آمریکا افزایش یابد . لکن بسیاری از آنان ، عقیده دارند که پذیرش چین به سازمان ملل ، در حال حاضر ، برای موقعیت آمریکا در آسیا ، فلاکت آور است .

آنان عقیده دارند که اگر چین به‌عضویت سازمان‌ملل متحدپذیرفته شود ، نتایج زیر را بدنبال خواهد آورد :

آمریکا در جنك سرد شکست سختی‌خواهدخورد خط دفاعی‌آن برضد چین ، درهم شکسته خواهد شد و برای ایالات متحده دشوار خواهد بود که موضع نیرومند خود را در آسیا حفظ کند .

کمونیستها از طرف دیگر ، نفوذ و اعتبار فراوانی بدست خواهند آورد . پکن اصرار خواهد ورزید که قطعنامه سازمان ملل که تجاوز آنرا به کره محکوم کرده است ، پس گرفته شود .

وضع متحدین امریکا

اگر سازمان ملل چین را به عضویت خود بپذیرد ، ژاپن بدون تردید فورا آنرا خواهد شناخت‌این امر سبب تضعیف پیوندهای سیاسی واقتصادی ژاپن وآمریکا خواهدشد و توکیو را به پکن نزدیکترخواهد ساخت .

ژاپنی‌هاچنان دربرابرفشارسیاسی واقتصادی آسیب پذیر هستند که درپایان امر ، میتوانند به‌آسانی خودرا در مدار چین کمونیست به‌بینند . این وضع برای موقعیت آمریکا در آسیا مهلك خواهد بود .

درکره جنوبی‌فشار برای آغاز روابط فرهنگی و بازرگانی‌با کره شمالی آغاز خواهد شد و منتهی به وحدت کره تحت رهبری کمونیستها خواهد شد .

سیام بدون تردید ، حتی به قیمت رخنه شدید اقلیت چینی در کارها ، چین را خواهد شناخت . سیاست بیطرفی در پیش گرفته خواهد شد .

بیطرفی در فیلیپین نیز بیشتر جلب توجه خواهدکرد و پیوندهای آمریکا و فیلیپین ضعیف خواهد گشت .

ویت‌نام و لائوس که اکنون نیز زیر فشار عظیم و فوق‌العاده کمونیستها قرار دارند ، نخواهند توانست ، زمان‌درازی به‌موجودیت خود ادامه دهند . تقریبا سلطه کمونیسم ، ناگزیر خواهد بود .

بسیاری از کارشناسان عقیده دارند که تمام اوضاع مزبور ، هنگامیکه چین به عضویت‌سازمان ملل‌متحد پذیرفته شد ، بطورخود بخود روی خواهد داد .

تاثیر برچین ملی

چین‌کمونیست ، بدون اینکه چین ملی از سازمان ملل متحد اخراج گردد ، حاضر نخواهد شد که عضویت این سازمان رابپذیرد هردو دولت چین کمونیست وملی با نظریه وجود «دوچین» مخالف هستند .

از طرف دیگر قابل تصور نیست که آمریکا فرمز را به‌چین کمونیست واگذار کند . حتی‌هند که نه احترام و نه تحسینی‌نسبت به چین ملی احساس میکند ، پافشاری‌خواهد کرد که ۱۲ملیون نفر مردم فرمز ، دارای حق تعیین سرنوشت خود باشند لکن برای آمریکا دفاع از چین ملی ، اگر سازمان ملل متحد خارج گردد ، بسیار دشوار است . دراینصورت چین که عضو سازمان ملل متحد است ، هر واقعه و حادثه سیاسی بین‌المللی را بمنظور طرح مسئله فرمز بکار خواهد برد و آمریکا را متهم خواهد ساخت که قسمتی

بقیه در صفحه ۲۱

در دسر آمریکا در آمریکای لاتین

رئیس جمهوری ونزوئلا پیشنهادهائی برضددیکتاتوری وستمگری در آمریکا بسازمان کشورهای آمریکائی‌خواهد داد. ایالات متحده‌نباید توقع داشته باشدکه اقداماتش بر ضد کوبا مورد پشتیبانی صمیمانه و علنی کشورهای آمریکای لاتین قرار گیرد . آمریکا برای کمك به آمریکای لاتین برنامه کمك دهساله‌ای بمبلغ۵۰۰ میلیون‌دلارتخصیص داده است. برزیل بزرگترین و پرجمعیت ترین کشورهای‌آمریکای لاتین‌نمیخواهدمانندسابق‌ازسیاست‌امریکا پیروی کند وطرفدار یك سیاست مستقل است

THE TIMES

برای جلب‌کوبا

دراین پیشنهاد هاذکر شده‌است فقط دولتهائی که‌با انتخاب آزادسرکار آمده‌اند حق شرکت درسازمان‌کشور های آمریکائی رادارند واین شامل کوبا نمی‌شود ، زیرا دراین کشور هنوز انتخاباتی ،که دکتر کاسترو وعده آنرا داده، انجام نشده است باوجود این رئیس جمهور ونزوئلا تاکید کرده که‌ونزوئلا ،بعنوان عضو کمیته میانجی گری‌منتخب درکنفرانس « سان خوزه » حاضر است که برای بر گرداندن کوبا به خانواده کشور های آمریکائی کوشش کند. گرچه‌ممکن‌است‌روابطبین کشورازاین‌خانواده «صمیمانه‌نباشد» علانمی دردست است‌که ونزوئلابرای این منظور کوشش محدودی خواهد کرد .پرزیدنت «بتانکورت» بطورکلی بانظر ایالات متحده آمریکا درباره کوبا مبنی بر اینکه مسئله کوبا مسئله ای مربوط بقاره آمریکا است . و همچنین بااین مطلب که «کوبا راه‌یابی برای نفوذ ومداخله خارج از آمریکاست» موافقت دارد .

در عین حال ، پرزیدنت بتانکورت ازنظر عده‌ای‌از کشور های‌امریکای لاتین ، به خصوص برزیل و آرژانتین ، مبنی براین که اقدام مشترك بر ضد کوبا صلاح نیست، آگاه و کم و بیش بدان معتقد است

پیشنهادهای کندی

پرزیدنت بتانکورت به‌مشاورکندی درمسائل آمریکای لاتین، خاطر نشان کرده است‌که ایالات متحده آمریکا نباید خیلی روی کمك صمیمانه کشورهای آمریکای‌لاتین در اقدامات آتی‌برضد کوبا،حساب کند.

پرزیدنت کندی اعلامیه‌ای درباره سیاست آمریکا در امریکای لاتین صادر کرد واز کنگره تصویب‌یك برنامه‌کمك ده‌ساله بمبلغ۵۰۰ملیون دلاربرای‌امریکای لاتین‌رادرخواست نموده است

آقای راسك وزیر خارجه امریکا هفته گذشته گفت که ایالات متحده امریکا می داند که در تامین کمك در مواقع خطیر نقش اصلی را بعهده دارد و نسبت به‌تغییرات ناگزیری‌که درامریکای لاتین انجام می گیرد ، توجه فراوانی دارد .

او گفت که به زودی ایالات متحده امریکا در بین مسائل‌دیگر راجع باین مسئله تصمیم خواهد گرفت که آیا لازم است صادرات از کوبا ، توتون ، ملاس ، میوه وسبزی را نیز در بنادر توقیف‌کند یانه ؟

در حال حاضر فقط با شکر کوبا این معامله می شود . اگر چنین اقدامی صورت بگیرد از درآمد ارز های کوبا در حدود ۷۰ میلیون دلار کسر خواهد شد .

اخطار برزیل

اگر ایالات متحده امریکا ممنوعیت‌های جدیدی‌برای‌محصولات کوبا درنظربگیرد ، نباید‌توقع‌داشته باشد که کشور های امریکای لاتین ازاین عمل پشتیبانی کنند. اظهار نظر های اخیر امریکا در باره این که ممکن است قطع روابط با کوبا در آمریکای لاتین توسعه پیدا کند ، بمنظورسنجیدن زمینه بود و از طرف کشور های امریکای لاتین استقبال نشد .فقط کوچکترین جمهوری امریکا ،«دال سالوادور» که زیر ضربه حملات

بقیه در صفحه ۲۱

انتقاد

از :فرید جواهرکلام

بخش اورژانس!

راستی اورژانس یعنی چه ؟ اول بگذارید یك جریانی را برایتان بنویسم بعد در مورد این واژه بحث کنیم ، میگویند درزمان قدیم شخصی فرزند خود را پند میداد که جان‌پسر هر گاه بمحفل و مجلسی وارد شدی خود را حقیر نشمر در بالای مجلس بنشین خودت را محکم بگیر ! سر بلند وسینه پیش ،حرف هم که خواستی بزنی حرفهای بزرك اداکن، اتفاقا فرزند بی تجربه وقتی وارد نخستین مجلس شد برای اینکه جای خیلی مناسبی نشسته باشد بر فراز طاقچه نشست وهنگام سخن گفتن اظهار داشت :

شیر! فیل!هزار! کرورو غیره درنتیجه در برابر حاضرین شرمسار شد ،این داستانی بود که در دوران کودکی شنیده بودم ولی حالاکه‌وضع‌اجتماعی را در نظرم میاورم در قسمت آخر آن یعنی شکست جوان‌براثر ادای‌کلمات خیلی بزرك شك میکنم ، اگر آنروزها هم اوضاع بهمین منوال بوده حتماًاز اظهار کلمات درشت ونابجا نتیجه ممتاز بدست میآمده است .

اگر در آندوره ادای‌کلماتی مانندشیر وفیل وهزاروکرور دلیل شخصیت و حیثیت بوده حالا گفتن و نوشتن کلمات خارجی آنهم با تلفظ واملاء غلطهمان اثر را میکند داستان جعفر خان را کسی‌نیست که‌نشنیده باشد، جعفر خان وقتی از فرنك برگشت سعی میکرد در همه جاواژه‌های فرنگی بکار ببرد واین دلیل شخصیت ودانش او بود ، داستان جعفر خان مربوطبه سالها پیش بود بعد از جعفر خان هوشنك خان ، بعد هم فرشید خان و بعد هم مموش خان‌ها مرتبا ازفرنك آمدند وواژه‌های نادرست‌را درصحبت بکار بردند ، با آنکه اکثریت از این داستانها خبر دارند ومیدانند بکار بردن واژه هائی مانند امپرسیون ـ افه ـمانتالیته وغیره در زبان فارسی همان طبل‌های توخالی شیر وفیل و سوسمار است !معهذا نمیدانم چطور است که این رسم از میان نمیرود و روزی نیست که‌در گوشه و کنار شخصی را نبینید که کلمات فرنگی‌را با تلفظ غلط بگوش مستمعین فرو نکند و برای خودحیثیت وآبرو کسب ننماید .

اکنون مدتهاست که این‌مسئله از حالت شفاهی به کتبی هم‌رسیده‌است در بسیاری موارد نوشته‌های فرنگی بکار میرود (وای کاش درست نوشته شود!) اگر دریك دکان مشروب فروشی ویا یك فروشگاه نرخ‌اجناس ویانام‌کالا بهمان زبان اصلی وباخط لاتین نوشته شود آنقدرها جلب توجه نمیکند ولی آن چیزیکه خیلی آدم را بیاد جعفرخان میاندازد نوشتن‌کلمات غیر مصطلح فرانسه وانگلیسی بخط فارسی است ! نظیراین شیرینکاری بردرودیوارشهرفراوان استمانند: دکتر.دیپلمه‌فدرال..ویادانتال‌کلینیك دکتر ...

بردر مغازه یك‌لباسشوئی(بخیال خود مدرن) باخط‌نستعلیق‌فارسی‌نوشته‌اند: « درای کلینیك » که این واژه هانه برای خارجی ونه برای ایرانی هیچکدام معنا نخواهد داشت جالب تراز همه تابلوی بالابلندی است که مقابل دریکی از بیمارستانها نصب کرده ونوشته‌اند :

بخش اورژانس ! تزریق عضلاتی ـ وریدی ـزخم بندی ـو ..آیا واقعا امکان نداشت بجای اورژانس واژه دیگری بکار ببرند ؟ بخش‌اضطراری‌ـ بخش رسیدگی فوری ویا واژه‌های دیگر فارسی فراموش شده بودند ؟ تابلو مغازه‌های واکسی،ساعت سازی وغیره که با املاء وانشاء نادرست چند کلمه‌ای انگلیسی یا فرانسه مینویسند اصولا دقت‌کسی(نه‌ایرانی ونه خارجی) را جلب نمیکند ولی محل‌هائی مانند درمانگاه ـمطب ـ ادارات وغیره‌که کم‌وبیش جنبه‌رسمی دارند وقتی باخط فارسی اینگونه کلمات خارجی را مینویسند دیگر واقعا اورژانس میشوند !

بخاطر دارم‌مدتهاپیش یکی‌ازهمکاران محترم بسته‌ای را به اروپافرستاده بود ، در قبضی که اداره پست بدستش داده بودند مشخصات بسته نام گیرنده وفرستنده همه را بزبان آلمانی نوشته بودند بقول همان دوست ارجمند ای‌کاش که‌لااقل همان دو سه کلمه را هم غلط نمینوشتند ، جامعه شناسان میگویند متاسفانه در جوامع‌رشد نکرده اینگونه تظاهر و عرض اندام نادرست ، خریداراردو در عامه مردم موثر واقع‌میشود ولی باید پرسید آیا جامعه ما هیچوقت نباید رشد بکند وکامل بشود ؟

گفتگوی مردم

نظافت خیابان شهرزاد

اداره کل روابط عمومی شهرداری عطف بشرح مندرج در شماره ۱۰۴۳۱ در مورد عدم وجود رفتگر در خیابان شهرزاد اشعار میدارد :رفتگر محل مزبور چند روزی بعلت بیماری‌سرپست خود حاضر نگردیده ولی محل مورد شکایت بوسیله رفتگران فوق‌العاده نظافت میگردید مجددا هم نسبت بمراقبت در پاکیزگی آن‌به‌برزن‌مربوطه دستور لازم داده شد .

فروش تمبر پست

اداره کل اطلاعات وروابط عمومی وزارت پست و تلگراف در جواب شرحی که در شماره ۱۰۴۳۱ در مورد فروش تمبر پست درخیابان‌ایرانشهر درج شده‌بود اشعار میدارد ، عامل فروش تمبر پستی درخیابان‌ایرانشهر آقایان اسماعیل لافی و حاجی روحی هستند که همه روزه تمبر لازم به آنان تحویل می گردد و تا کنون شکایتی هم در این مورد نرسیده است .

محصول بادام زمینی

آقایان حقانی ـ صیرفی ـ توکلی احدی و خیرخواه از طرف زارعین بخش آستانه اشرفیه تقاضا مینمایند وزارت کشاورزی در کشت و بهبود محصول بادام زمینی که مورد نیاز کارخانجات‌روغن‌نباتی میباشدهمانطور که بزراعت برنج و چای و توتون توجه مینمایند عطف توجهی مبذول داشته بزارعین که تشنه اصلاحات هستند با راهنمائی های خود دراین مورد مساعدت نمایند .

تعهد اطبای اعزامی

آقای خسرو نیکخواه از خامنه می نویسد اطبای جوانی که ازدانشکده جدیدا فارغ‌التحصیل می شوند به درمانگاههای دور فرستاده‌می شوند و پس از دو سه ماه بمحل دیگر منتقل می گردند در نتیجه دارو های‌ارسالی از مرکز بلا استفاده میماند و مرضا سرگردان می‌شوند مقتضی است‌از اطبای با تجربه اعزامی بشهرستانها تعهد گرفته شود حداقل دو سال در محل ماموریت خود انجام وظیفه کنند و قبل از تعیین جانشینشان محل خدمت خود را ترك ننمایند .

موضوع نان خامه‌ای

اداره کل انتشارات و روابطعمومی شهرداری عطف بشرح مندرج در شماره ۱۰۴۴۰ اشعار میدارد : برای نان خامه ای نرخ تعیین گردیده و خریدار می تواند آنرا برحسب وزن خریداری نماید و اینکه بطور عددی خریداری‌شده غفلت‌وعدم‌دقت خریدار است و چون نام مغازه قنادی وهویت او ذکر نشده لذا نمی توان بموضوع رسیدگی و متخلف را تعقیب نمود .

استفاده ازتلفن همگانی

اداره کل‌اطلاعات‌و روابط‌شهرداری در جواب شرحیکه درشماره ۱۰۴۱۹ در مورد استفاده از تلفن همگانی شماره ۵۰۸۱۵ واقع در پل امامزاده معصوم درج شده اعلام میدارد از طرف شرکت سهامی تلفن مزبور تذکر لازم داده شد تا چنانچه منبعد برای استفاده مردم‌ازتلفن همگانی‌محدودیتی قائل شده و مراجعین موفق بمکالمه نشوند نسبت بقطع و جمع آوری تلفن از آنمحل اقدام خواهد شد.

سرقفلی

یکی از خوانندگان می نویسد یکی از علل ترقی‌اجناس موضوع‌شناسائی سرقفلی است باین طریق که قبل‌از این هر فروشنده که می خواست‌بهای جنس خود را معلوم کند قیمت خرید و حمل و نقل کرایه محل را با سود خود حساب می کرد ولی اکنون علاوه بر قیمت مزبور مبلغ موهومی هم بعنوان سرقفلی ملك در نظر میگیرد و نزول آنرا بر قیمت اجناس‌اضافه می کند چنانکه صاحب یك مغازه که مدعی‌است سرقفلی دکان او نودهزار تومان است جنس خود را خیلی‌بیش از آنکه سرقفلی‌کمتری برای محل کسبش‌بحساب‌می‌آورد‌بفروش‌میرساند

کارمندان حریربافی

آقای احمد نعمتی مینویسد شرکت سهامی نساجی ایران وابسته به وزارت صنایع و معادن چهل و سه نفراز کارمندان رسمی‌و حکمی‌کارخانه حریر بافی چالوس را که هریك ۱۷ الی ۲۶ سال سابقه خدمت‌دارند بعنوان تقلیل کادر کارخانه باکثر مزایای دوری از مرکز و تفاوت خوار بار که سالیان متمادی دریافت می داشتند بطور غیر مترقبه از اول بهمن ماه در اختیار کار گزینی‌شرکت قرار داد . در نتیجه زندگی این‌عده دچار وضع نامساعدی گردیده است

شهرداری بندرشاه

آقای رضا دلاوری از بندر شاه‌می نویسد با آنکه هر شب چند واگن گوسفند از بندر شاه به‌تهران‌فرستاده می شود و هر روز چند کامیون آرد بمازندران و اطراف میرود دربندرشاه نان کیلوئی ده ریال و گوشت‌کیلوئی هفتاد ریال فروخته می شود.مقتضی است شهرداری ضمن مراقبت در تعیین نرخ ارزاق بایجاد کشتارگاهو مستراح عمومی نیز توجه نماید .

از دکتر علی اقبالی استاد دانشگاه

حل مشکلات جوانان باخود جوانان است

که دانش ومنطق وکار را سرلوحه زندگی قرار دهند

کرسی آزاد

مشکلات امروزی جوانان و راههای غلبه برآنها

طرح پرسش های روزنامه اطلاعات بصورت کرسی آزادبسیار خوبست . ولی جا دار دکه مخاطب هاهم بدانها توجه کنند و بحث موضوعهای گوناگون را شوخی‌و موقتی و یا روزنامه پرکن تلقی نفرمایند چه اگر فصحت میدان ارادت نشان ندهند قوت طبع را هم از نویسندگان خواهند ربود .

در روزنامه اطلاعات خواندیم که در کشور های امریکای لاتین تمام مظاهروتشریفات‌حکومت‌دموکراسی روساء جمهور مجالس مقننه‌انتخابات وغیره مانند امریکای شمالی است باوجود اینهمه‌دچار توطئه هاو کودتا ها . دیکتاتور سازی ژنرالها بوده واین دموکراسی بیخته پیوسته زیر و رو می شود . سبب این‌است که مردم امریکای لاتین در شرایط مساوی روحا و اخلاقا نمی توانند مانند ملت [illegible] متحده شوند . جان کلام در همین جاست . که یك‌ملت وقتی با تقلید نمیتواند رونویس ملت دیگر شود . چه هرقدر هم مردم خواهان رسیدن به آن تمدن و اخلاق باشند گذشته از عامل بزرك زمان و ممارست که گاهی از یك قرن هم می گذرد از تغییرات اقلیمی یك سر زمین را نمی توان چشم پوشی کرد ، مثلا در کشور پر آفتاب و خشك ما . اعصاب و خون مردم عجول ما، در شرایط مساوی نمی توانند دارای اعصاب و خون مردم پرطاقت آلمان پردرخت ، مرطوب ، معتدل ومردم باهوش فرانسه و یا ملت خونسرد و آرام انگلیس باشند . پس در مسائل اجتماعی این عوامل طبیعی را نباید نادیده انگاشت در مسئله حل مشکل جوانان گذشته ازآنچه که گفته شد لازمه اش هم این است که ما در زندگی دیگران بتوانیم مداخله و اظهار نظر نمائیم. هنگامی که سخن از جوانان (پسر ودختر) بمیان می آید باید بسنین آنها که‌بین ۱۵ و سی سال است توجه کرد، یك جوان پانزده‌ساله‌را می توان ارشاد کرد ولی یك نفر که‌بیست وپنج‌یاسی سال داردارشاد کسی را نمی پذیرد و خودرا برتر از ناصح می پندارد . اگر اصرار شود عنادنموده مدعی خواهد شد که شخصیتش جریحه دار شده است . هر عاقلی ناچار است دم‌فرو بندد. اشخاص وجوانان دارای چنین روحیه و ادعائی قاعدتا هم نباید مشکلی درزندگی داشته باشندو حال‌اگر بمشکلی برخوردند اگر تجهیزات معنوی وفکری‌خوبی دارند به آسانی کامیاب میشوند واگر به عکس این دوره گرانبها را بیهوده گذرانیده و سرمایه‌های علمی‌وفنی ندارنددیگر چه‌ادعائی‌می توانند داشته باشند وناسزا گویان هم معمولا جزء این طبقه اند . هنرمندی که سرمایه مغزی ودستی دارد صحیح فکر می کند واز برای کارهم در نمی ماند و به‌آب وخاك ودین و آئین ملی خود هم پای بند می شود حال برای این که جوانان در همه جا کامیاب گردند باید از دوران کودکی وتحصیلی تجهیز شوند نه در زمانی که در خیابان ها بیکار بگردند و از هر مرام ومد و مسلکی تقلید می‌نمایند

باید استعدادجسمی و دماغی کودکان از دبستان ها زیر نظر گرفته شود و هرکس را در هرمقام وخانواده هست‌بدون‌توجه بساختمان جسمی و لیاقت ذاتی نباید اجازه‌ورود بمتوسطه ودانشگاه بوی داده شود در حال حاضر به کودکان دبستان و دبیرستان توجه لازم مبذول نمی شود اهمیت و ارزش دبیرستانها بربسیاری از مسئولین فرهنك و دبیرستان ها مجهول است و آنرا برای مشغول کردن‌بچه هامیپندارند از طرف دیگر هم اولیای جوانان به تصور اینکه دبیرستانها احیانا دانشگاهها مسئول‌سرنوشت‌فرزندان آنهاست ازوظایف ولایت وآموزش وپرورش شانه‌خالی میکنند و دولت و محیط را مسئول انحراف و لجام گسیختگی فرزندان خود می دانند سینماها و مجلات هم بزرگترین بلای اجتماعی و خانوادگی شده‌اند با این شرایط جوانان معصوم نه اهل کار می‌شوند ونه اهل فکر و معنی دنیارا‌همین‌طور که‌می گذرانند می پندارند و کم کم جزء بیکار ها درمی‌آیند .

بزرگترین و خطرناکترین عامل انهدام یك قوم هم بیکاری است . بیکاری که حاصل از نادانی و بی فکری افراد آن باشد باین‌زودی دست از دامن یك ملت برنمی‌دارد ومظاهر آنهم دربی‌اعتنائی‌بوطن‌ودین و آئین و سنن ملی است چون‌مردم به بیکاری خو گرفتند تن بکارنمی دهند و برای فرار از آن بهر چیز بچشم بدبینی وشك و تردید می نگرند مثلا اگر روزی گفته شود که آینده و سعادت کشور ایجاب میکند که هرجوان و یا فردی در مدت زندگی خود مانند کشورهای آلمان و اسپانی و اسرائیل درسال درختکاری و جنگل کاری نماید آنوقت خواهیم دید که افراد برای سعادت و بقای کشور خود چندمرده حلاجند آیا با طیب خاطرمیپذیرند و یا باز پارهٔ بهانه جو خواهندگفت: بلی .... اما .... !. **حل مشگل جوانان با خود جوانان است که تعمق و تفکر و واقع بینی وزحمت کشیدن درمسائل را مورد توجه قرار دهند . تقلید و رونویس بودن ویاشتاب و عجله مشگل را حل‌نمی کند** . و از زمان هم نمی‌توان پرید وزندگی و کار را چون نمایش‌فیلم سینما ساده و آسان گرفت . از یك کودك پنج ساله نمی‌توان‌معجزه یك مرد سی ساله را داشت پس‌هر چیز و هر عمل موقع وزمان لازم دارد که باوسایل مخصوص بدان مشگل را باید حل کرد. در نتیجه امروز ما می‌بینیم که همه چیزداریم ولی هیچ چیز نداریم چون طرز استعمال هرچیز و موقع آن را نمی دانیم و بدبختانه کثرت عجله و خود خواهی عمومی هم نمی‌گذارد که در آن راه قدم برداریم . حل‌مشکلات جوانان را فعلا باید وزارت فرهنك پی‌ریزی کند و دروضع دبستان ها و دبیرستانها تجدید نظر شود تا مشکلات دانشگاهها و در نتیجه آینده جوانان روشن تر شود.اگر بیست دانشگاه و موسسات کارآن نیز فورا درست شود چون پایه های اولیه درست نبوده نتیجه نخواهیم گرفت و نمی توانیم هم از جوانان توقع داشته باشیم .

هنر وسینما

مجله

هنروسینما

هفته نامه‌ایکه درایران امروز نظیر نداشته و ندارد .
شمارا باسیر تحول هنرها درجهان آشنا میکند .
کرسی‌آزاد عقاید واندیشه‌های هنرمندان ایران وجهان است .
آئینه تمام‌نمای جهان هنر وسینماست .
نخستین شماره (هنروسینما) «شماره مخصوص» روزیکشنبه ۲۸ اسفند ماه که مصادف باعید فرخنده فطر است منتشر میشود .

- «هانری ژرژکلوزو» کارگردان فرانسوی
- یك فیلم کامل درچند تصویر (چیوچیارا)
- پرده عریض درسینما
- «گریفیث» (بقلم ایزنشتاین)
- دوپاورقی (لولیتا) و (کشتی بونتی)
- مرك آفرودیت (بلیندالی)
- نمایشگر زندگی بقلم (اورسن ولز)
- جنگل سینما (تاریخچه هالیوود)
- دوقطعه شعر
- داستان هفته (آفتاب عالمتاب)
- آغاز جاز
- مرك یك استاد بالت (مارکی دوکوئواس)
- عکاسی
- نقاش نفرین شده (مودیلیانی)
- (مولی‌بر) و زنان
- آخرین مد لباس کلاه و آرایش مو درپاریس
- آخرین صفحه‌های آواز
- ورزش برای بانوان

باهمکاری نویسندگان و شاعران بنام معاصر .
نادر نادرپور . سیاوش‌کسرائی . جمال میرصادقی . مهندس میرصمدزاده . بهرام . ب‌ـم بکتاش رحمت‌مظاهری . علیمحمدنادرپور کیومرث سلطان . تروآل گیلانی . دکتر هوشنك کاوسی . دکتر هادی شفائیه .
و بسیاری مطالب خواندنی دیگر . عکسهای رنگین وسیاه وسفید مسابقه و سرگرمیها .
این شماره را استثنائاً بمبلغ ۲۰ریال خریداری فرمائید .
سینه کلوب ایران در روزیکشنبه ۲۸ اسفندماه بمناسبت انتشار مجله هنروسینما برنامه فوق‌العاده‌ای درسینما نیاگارا برگزار خواهد کرد .
آ ـ ۴۸۱۸۸

اعاده حیثیت

عطف به‌خبری که‌در شماره ۱۰۱۰۷ مورخ ۱۵ر۱۰ر۳۸ نسبت‌باتهام آقای امامی عالم معرفت الروح درج گردیده جوابا باستحضار میرسد. بموجب حکم شماره ۱۰۸۱ـ۱۸ر۱۱ر۳۹ صادره از شعبه دوم‌دادگاه استان هفتم‌آقای امامی از اتهامات کاذبه تبرئه گردیده‌اند و این‌شایعات کاذبه بدین جهت بوده که چون معظم‌له بااطلاعاتی که از قوانین داشته و خودشخصی است مقدس و معتقد بدین و یکی از خانواده های اهل علم و فضیلت می‌باشد بخواسته‌های اغلب اشخاص تن درنمیداده وروی محبوبیتی که در جامعه اهالی استان فارس کسب کرده بوده و عدم‌انجام تقاضاهای عده‌ای سبب می‌شود که چند نفر اشخاصیکه دارای نفوذ محلی بوده‌اند طبق نقشه نامه بدون امضائی را ملاك تعقیب قرار میدهند وشایعات عاری از حقیقت و غیر واقعی را انتشار میدهند و درمقام‌پاپوش دوزی بمنظور هتك حیثیت یك نفر اولاد رسول ص برمی‌آیند که در اثر هوش و ذکاوت قضات پاکدامن کذب شایعات ثابت وبیگناهی‌آقای امامی محرزو مسلم میگردد و حکم برائتش صادر وقطعیت آن اعلام گردیده است .

بندر پهلوی ـ غازیان

پانسیون متروپل

دارای اطاقهای لوکس حمام‌دار میباشد و از مسافرین محترم‌امید آماده پذیرائی است.
آ ـ باغداسریان
۶ـ۱ آ ـ ۴۵۶۵۰

سالن آرایش

روفیا

تحت‌نظر روفیا
از ۷ صبح الی ۹ شب :
چهارراه لشکر چهارراه مخصوص

اطلاعات اقتصادی

حسابداری صنعتی

اخیرا کتابی تحت عنوان «حسابداری صنعتی» بقلم آقای دکتر فضل‌اله اکبری دانشیار حسابداری دانشگاه تهران منتشر شده است که‌موضوع آن در مطبوعات ایران تازگی دارد واحتیاج بآن مدتها بود احساس‌میشد.

مؤلف در مقدمهٔ کتاب بلزوم استفاده ازفنون حسابداری در صنایع کشور اشاره نموده پیدایش وتوجه باین رشته حسابداری‌را چنین‌توضیح میدهد :

«اقتصاد عصر حاضر بیشتر مدیون توسعه بی سابقه‌سازمانهای‌صنعتی است . سازمانهای صنعتی محصولاتی تهیه و برای فروش عرضه میکنند .تهیه وعرضه محصول بمنظور تحصیل سود انجام میشود وسود وقتی بدست میآید که قیمت فروش محصول از هزینه تولید آن بیشتر باشد . بااین ترتیب ادامه کار وتوسعه سازمان صنعتی نا گزیر با تقلیل هزینه تولید وازدیاد بهای فروش رابطه مستقیم دارد . نظر باینکه تعیین قیمت فـروش محصول از حـدود قدرت و صلاحیت دستگاه مولد خارج بوده وتابع شرایط اقتصادی و تغییرات بازار ومعلول عوامل روانشناسی است افکار بطرف عنصر اول یعنی تقلیل هزینه تولید متمرکز گردیده وبااستفاده از تئوریها وفنون علوم مالی ، حسابداری صنعتی بوجود آمد ».

کتاب مذکور مشتمل بر یازده فصل است ودر آن مسائل مربوط به تعیین ارزش موجودی‌جنسی‌ـدارائی ثابت‌موسسه‌ـمبانی پرداخت‌دستمزدـ هزینه‌های غیر مستقیم ـتعیین هزینه کالای سفارش شده ومراحل ی ـتهیه‌بودجه تولیدی وغیر مستقیم موسسه ـتنظیم صورتحسابهای تولید ـ استهلاکات ـوطرز محاسبه قیمت تمام شده محصولات اصلی وفرعی وبالاخره تنظیم ترازنامه وصورتحساب تولید وسود وزیان یك موسسه صنعتی مورد بحث قرار گرفته است . علل ضعف‌مالی ویا ورشکستگی بسیاری از شرکتها اینست که بهای واقعی کالای تولیدی خود را بدقت نمیدانند . استهلاك را درست بحساب نمیآورند ـلزوم حفظ سرمایه اولیه را فراموش میکنند و ذخیره‌ای برای روز مبادانداررند بودجه تولید تنظیم نمیکنند وبطور کلی فقط کارشان اینستکه هر چه مزد میدهند ومواد خام میخرند در حساب هزینه میگذارند وسود خودرا عبارت از مابه التفاوت این هزینه‌ها با بهای فروش میدانند بایددانست که هدف حسابداری صنعتی تعیین هزینه واقعی تولید واحد محصول‌اعم از کالایا خدمت‌است .ولی تعیین هزینه واحد هدف غائی نیست بلکه باید آنرا باهزینه تولید موسسات مشابه‌ـدوره های مالی‌گذشته‌ـ ومعیار ومیزان معین سنجیده واختلاف آنرا تجزیه وتحلیل کرد تا معلوم شود در چه مرحله از تولید افراط واسراف وضایعه و نقصی حادث شده است وبدینوسیله علل مربوطه را کشف واز تکرارآنهاجلو گیری نمود .

بنا براین میتوان گفت که در پیشرفت صنایع این رشته ازحسابداری نقش مهمی ایفا کرده است وبا توجه برقابت روز افزون ،موسسات صنعتی در آینده وظیفه مهمتری بعهده دارند .

از نقطه نظر دیگر تعیین دقیق سود هر سازمان صنعتی اهمیت خاصی دارد ومبنای اتخاذ تصمیمات قرار میگیرد .

روشها وفنونی لازم است تارهبران ومدیران دستگاههای تولیدی بمیزان حقیقی سود وتفکیك آن از سرمایه پی برند وبدانند چه میزانی باید بابت استهلاك وهزینه‌های غیر مستقیم بحساب منظور دارند .

سازمانی که قسمتی از سرمایه را سود قلمداد کند و ندانسته منفعت موهومی را حتی بدون سوءنیت و صرفا بعلت عدم توجه بموازین حسابداری مصرف نماید بدچار اختلال میگردد .بارعایت روشهای مترقی حسابداری صنعتی از بسیاری اختلالات مالی صنایع میتوان جلو گیری نمود .

ضمنا محتاج بتذکر است که جلب اعتماد مردم به هردستگاه صنعتی مستلزم صحت ووافعیت اقلام صورتهای مالی است وبنا براین تهیه آنها بر طبق اصول علمی وفنی کمك بسیاری بافزایش اعتبار موسسه وثبات اقتصادی آن نموده زمینه را برای ایجاد بورس سهام بنحوی که در سایر کشورها معمول ومتداول است فراهم میسازد .

مطالعه‌این کتاب نه فقط برای دانشجویان رشته‌مزبوربلکه برای‌اشخاصی که عهده دار امور حسابداری هستند و همچنین مدیران دستگاههای صنعتی بسیار مفید است .

نویسنده کتاب اکنون مشغول نوشتن جلد دوم آن‌تحت‌عنوان «حسابداری هزینه استاندارد» است که بموقع خود در اطراف آن بحث خواهیم کرد.

دکتر مصطفی علم

باقبول ترازنامه تسلیمی بوزارت دارائی توسط بانکها

از پرداخت اعتبارات بیمورد جلوگیری میشود

کسانی که برای فرار از مالیات سرمایه و فعالیت های بازرگانی خود را مکتوم دارند نمیتوانند اعتبار بگیرند

امروز یك مقام مطلع بانکی در بانك های خصوصی راجع بپرداخت اعتبار باستناد رونوشت ترازنامه تسلیمی تجاربه وزارت دارائی به خبرنگارما اظهار داشت اجرای این جریان باعث خواهد شد بمیزان زیادی از پرداخت اعتبارات بی مورد جلوگیری شود و بکسانیکه استطاعت مالی برای‌دریافت اعتبار مورد احتیاج خود دارند و ـ ترازنامه خود را بر اساس واقعیت کار خود تنظیم کرده و حاضرند ـ مالیات قانونی دولت را نیز براساس آن‌بپردازنداعتبارات بیشتری‌پرداخت شود این مقام بانکی سپس اضافه کرد چنانچه پرداخت اعتبار فقط با رونوشت ترازنامه تسلیمی افراد بـه وزارت دارائی باشد و بصورت ـ بخشنامه ای از طرف بانك مرکزی بکلیه بانکها ابلاغ گردد عده معدودی که بخواهند مالیات واقعی خو درا نپردازند و فعالیت های آنها مکتوم بماند از دریافت اعتبار اضافی ـ منصرف شده و سرمایه واقعی خود را آشکار نخواهند ساخت کمیسیون همکاری وصول مالیاتی اکنون بررسی های خود را دنبال میکنند و پس از خاتمه مذاکرات و پیدا کردن راه مناسب از طریق بانك مرکزی نحوه پرداخت‌اعتبار ببانکهااطلاع داده‌خواهد شدمقام‌مزبور همچنین‌عقیده‌دارد که‌با اجرای این امر اولا منافع حقه دولت حفظ خواهد شد دوما اشخاص در حدود حجم واقعی فعالیت های ـ بازرگانی خود موفق بدریافت اعتبار خواهند شد .

صاحبان حساب پس انداز مسکن

نمی‌توانند از بانك رهنی برای خرید خانه وام بگیرند

آقای مهندس صادق رئیس هیئت مدیره ومدیر عامل بانك رهنی بخبرنگار مااظهار داشت‌بعضی ازافراد که دارای حساب پس‌انداز مسکن در بانك رهنی می‌باشند ازاینکه نمی‌ـ توانند وجهی بابت خریدٔ خانه از بانك دریافت‌نمایندااظهار عدم‌رضایت می‌نمایند درصورتیکه طبق مقررات بانك صندوق پس‌انداز مسکن فقط برای ساختن خانه جهت ازدیادمسکن درکشور بکسانیکه دارای حساب‌بوده وواجد شرایط باشند قسمتی از بهای ساختمان را بعنوان وام پرداخت نماید ودر موعد مقرر نیز بایداقساط آن واریز شود پرداخت این مبلغ نیز بنوبت ونسبت باولویت تقاضاها صورت میگیرد .

آقای مهندس صادق سپس‌اضافه کرد اکنون بانك رهنی بعلت پایان سال مشغول‌بستن حسابها ورسیدگی بحسابهای معوقه‌میباشدو بامذاکراتی که‌در جریان است پیش بینی میشود درسال آینده بتوان بتعداد بیشتری از متقاضیان وام پرداخت نمود .

شورای پول واعتبار

اولین جلسه شورای پول‌و اعتبار درسال آینده با حضور آقای عبدالباقی شعاعی وزیر دارائی تشکیل خواهد شد .

انتظار میرود در جلسه مزبور مسئله اعتبارات بانکها درسال آینده مورد بررسی‌قرار گیرد .

برای توسعه صنایع کوچك

آقای جلائی مدیر عامل و رئیس هیئت مدیره بانك رفاه کارگران در مورد فعالیت های بانك بخبرنگار ما اظهار داشت‌بانك مزبور پس از آغاز کار کارگران را به تشکیل انواع شرکت های تعاونی تشویق خواهد نمود و بدین منظور اعتباراتی‌نیز به آنان پرداخت توسعه صنایع کوچك اعتباراتی خواهد شد همچنین این بانك برای درنظر گرفته است .

مدیر عامل بانك رفاه کارگران سپس اضافه کرد که بانك‌مزبور باوجوهی که در اختیار سازمان‌بیمه های اجتماعی کارگران بوده ایجاد شده و بستگی بدولت نخواهدداشت و سرمایه بانك که ۴۰۰ میلیون‌ریال میباشد از محل وجوه بیمه کارگران در سازمان بیمه های‌اجتماعی‌تشکیل یافته است .

مذاکره باهیئت بازرگانی‌هند

بقرار اطلاع قبل از ۲۰ فروردین ماه هیئت بازرگانی هند بایران‌خواهد آمد تا مذاکراتی برای‌امضای‌موافقتنامه مبادله کالابعمل آورد .

هنددارای صنایعی است که می توان از آن برای ایران استفاده‌کرد. پیش بینی میشود درسال ۱۳۴۰ در حدود ٤هزار تن چای واردشود و در مقابل کالاهائی که از هند بایران‌وارد میشود باید معادل آن هم طبق‌موافقت نامه کالای ایرانی صادر شود .

بهترین ،انواع ـ سنبل‌ـ لاله ـ نرگس هلندی وگلدانهای زینتی خارجی وانواع مختلف‌گل ودرختچه های گلدار را بقیمت بسیار مناسب از فروشگاه پارك شهر تهیه فرمائید.
شهرداری تهران
آ‌ـ ۴۷۲۶٤ ۱ـ٤

خواربار

معاملات انواع خواربار درهفتهٔ گذشته نسبتا جریان داشت مصرف بواسطهٔ نزدیکی عید زیاد تر شده است ولی‌قیمت‌هاعموما ثابت‌مانده‌اند معاملات انواع روغن حیوانی‌بخوبی صور ت‌میگیرد ـزمینهٔروغن‌مرغوب کم شده است ولی روی بیشتراقلام روغن معامله میشود و جنس های متفرقه هم خریدار دارد

بعلت وضع مساعد هوا پیش بینی میشود محصول سال آینده خواربار بمقدار زیادی افزایش‌یابد از روغن تازه کرمانشاه مقدارکمی ارد تهران شده و پس‌از سیزده عید نیز روغن شیرازی واهوازی وارد بازار خواهد شد . رویهمرفته معاملا ت‌خواربار امسال نسبت به سال گذشته تقلیل یافته و علت‌آن ترقی محصول و کمبود زمینه می باشد . بازار انواع حبوبات چندان گرم نیست ـزمینه از هفته‌گذشته کمتر شده است تغییرات قیمت ها ناچیز بود ـ لوبیای سفید ریز معمولی تنزل کرده واز پانـزده ریال به ۵۰ر۱۳ ریال رسیده است لوبیای سرت شده‌صادراتی درهفته گذشته ۵۰ر۱۶ ریال بود و اکنون ۱۵ ریال میباشد بهای لوبیا چیتی ترقی کرده واز ۱۸ ریال به ۲۱ ریال افزایش یافته است .

اکنون انواع لوبیا و نخودبیشتر ازسایر اقلام حبوبات‌مصرف میشود لپهٔ تبریزی قدری ترقی کرده واز ۲۳ به ۲٤ ریال رسیده است . لوبیای درشت اکنون ۵ر۱۵ ریال و درشت سرت شده ۱۷ ریال می باشد .

بازار انواع غلات باورود کمبود آن ازخارج کاملا تامین شده است و مقدار زیادی نیز بعنوان ذخیره موجود است .

قیمت‌ها تقریبا ثابت مانده‌اند . بابارندگیهای‌فراوان امسال پیش بینی میشود اگر هوا در ۲ ماههٔ بهار نیز مساعد باشد محصول‌سال آینده غلات بمیزان‌زیادی افزایش یابد وکمبودچندانی برای‌خریداری از خارج نداشته باشد چون بیشتر گندم شال از نوع دیمی است و به آب فراوان احتیاج دارد .

معاملات انواع غلات در حدود مصرف انجام میگیرد

بهای عمده فروشی گندم‌همدان ، بیجار و کرمانشاه و بروجرد خرواری ۲۲۰۰تا ۲۳۰۰ریال‌ـ جو گرگان ۱۳۵۰ریال‌ـ جو کرمانشاه ۱۳۰۰ تا ۱۳۶۰ ریال و جواطراف شهر ۴۰۰ تا ۴۵۰ ریال میباشد به علت افزایش ترقی کرایهٔ حمل کمتر گندم از شهرستانها وارد می شود بطوریکه امسال بر خلاف سالهای گذشته از تهران برای تبریز گندم ارسال میشد .

بازار انواع برنج جریان یافته است ـقیمت ها ترقی زیادی نکرده‌اند ـ زمینه بعلت ازدیاد مصرف عیدمقداری‌کمتر شده‌است اکنون زمینه برنج نوع وسط‌بیشتر واعلاء زمینه‌اش کمتر است پیش بینی میشود .با بارندگیهای اخیر در سال آینده در میزان‌محصول برنج افزوده شده ازقیمت ها کاسته شود .

بهای عمده فروشی برنج صدری رشتی از ۲۲ تا ۲۶ ریال انواع دم سیاه ۲۷ تا ۳۰ ریال ـ آملی از ۲۰ تا ۲٤ ریال ـ و چمپا کیلوئی ۵۰ر۱۶ ریال

جهان اقتصادی

تجدید نظر درسیاست بازرگانی

خبرگزاری فرانسه‌از توکیوگزارش میدهد که شورای بازرگانی وابسته بخاورمیانه وخاور دور از دولت ژاپن تقاضا کرده که در سیاست‌صادرات وواردات خود تجدید نظر کند وکالا ما را طبق دلخواه بازرگانان از آن کشور واردنماید .

کمیسیون آسیا وخاوردور پایان یافت

دهلی جدید ۱٤ مارس ـ خبرگزاری فرانسه ـ امروز هفدهمین جلسه کمیسیون اقتصادی بـرای آسیا و خاور دوربکار خود خاتمه‌داد درجلسات کمیسیون مذکور گزارشاتی پیرامون وضع اقتصادی کشورهای آسیائی‌مورد مطالعه قرار گرفت نمایندگان استرالیا وزلاند جدیددر آخرین جلسه‌کمیسیون اقتصادی برای آسیا و خاور دور بیاناتی بپرامون تثبیت قیمتهای‌مواد اولیه و همچنین محصولات کشاورزی ایراد نمودند نماینده اسرائیل‌تاکید نمود که سیستم کشاورزی اسرائیل میتواند سرمشقی برای سایر کشور های‌آسیائی گردد‌نمایندگان یوگسلاوی وآلمان غربی درمورد لزوم توسعه مناسبات بازرگانی بین کشورهای صنعتی و کم رشد ایراد نمودند .

بهای‌انواع ارز و مسکوك طلا در بازار آزاد تهران

و[illegible]ن بریال

ارز ــ طلا

دولار نقد	۸۳	پهلوی	۷۰۵
دولار حواله پستی	۵۰ر۷۹	نیم پهلوی	۳۵۸
پوند نقد	۲۳۵	ربع پهلوی	۱۸۳
پوند حواله پستی	۲۲۳	زرژ قدیم	۷۸۰
مارك نقد	۲۱	زرژ جدید	۵۸۰
مارك حواله پستی	۸۰ر۱۹	لیره عثمانی قدیم	۶۶۰
صدفرانك‌فرانسه‌نقد	۱۷۰	لیره عثمانی جدید	۵۲۰
صدفرانك‌فرانسه‌پستی	۱۶۵	پانزده مناتی	۱۵۵۰
هزارلیرایطالیا نقد	۱۳۰	ده مناتی	۱۰۰۰
هزار لیر ایتالیاپستی	۱۲۹	پنج مناتی	٤۰۰
فرانك سوئیس‌نقد	۱۹	بیست‌دولاری	۳۳۵۰
فرانك سوئیس‌پستی	۵۵ر۱۸	دولار مکزیکی	۳۹۵۰
لیره ترکاسکناس	٦	طلای شمش	٤۳۰
روپیه پاکستان نقد	۱۱	نقره قدیم	۱۰۸
روپیه هندوستان‌نقد	۵۰ر۱۲	نقره جدید	۵۰ر۲۳

کشتی ها

*کشتی های تجارتی «لامسترکرك» هلندی‌روز ۲٤ اسفند ماه و «انگلی‌تاس» ایتالیائی‌و «پیکاسوس» پاناماتی‌ روز ۲۳ اسفند ماه به بندر خرمشهرواردشدند.

*کشتی های «اوجسکو» لهستانی و«اوریویاوس» لیبریائی روز ۲۳اسفند ماه از بندر خرمشهر، خارج شدند .

*کشتی «مورستان» انگلیسی روز ۲۳اسفند ماه به‌بندر شاهپوروارد وباسکله پهلو گرفت .

*کشتی «مارچی‌زین‌ـ لی» روز ۲٤اسفندماه‌به بندر بوشهر وارد شد.

*کشتی‌های«کنکوردیا کاپو» نروژی روز ۲۲ اسفندو«ویس»یوگسلاوی روز ۲۳ اسفند از بندر خرمشهر خارج شدند.

*کشتی«اوتردخت» هلندی روز ۲۳ اسفند به‌بندر شاهپور وارد و در اسکله پهلو گرفت

*کشتی «مورستان» انگلیسی روز ۲۳ اسفند از بندر بوشهر خارج شد .

*کشتی‌های« پیونر» روسی‌روز۲۳ اسفندو «کوریز» شوروی در۲۲ اسفند ازبندر پهلوی خارج شدند .

بانکها ، شرکتهای تجارتی ، مؤسسات دولتی وملی
امروزه برای مدرن کردن محیط کارخود ازمصنوعات فلزی
کارخانجات سپنتا استفاده میکنند
میزکار ، میزماشین نویس ، صندلیهای گردان قفسه‌های پرونده
ما پردوام ـ زیبا ـ خوشرنگ
و بمراتب ارزانتر ازاجناس مشابه است
فروشگاه سپنتا خیابان شیراز بالای تخت‌جمشید
تلفن ۴۵۰۷۲

شرکت سهامی پتروشیمی ایران

اعلان

شرکت سهامی پتروشیمی ایران تعدادی از سهام نوع الف خودرا برای فروش بعموم و بخصوص اهالی خوزستان بمعرض فروش گذاشته . شرایط فروش و نحوه پرداخت و سایر مقررات مربوطدر ذیل ذکر شده .

محل کار شرکت در هفت کیلومتری شمال پل بهمنشیر در راه آبادان واهواز است . سایر اطلاعات دراین مورد درمحل شرکت در اوقات کار وسیله کار کنان شرکت در اختیار عموم گذاشته میشود .

۱ ـ تا ثلث قیمت سهام پرداخت نشود سهم باسم متعهد منتقل نمیشود . سهام مورد تعهدپس ازپرداخت ثلث قیمت آنها در کتب‌شرکت باسم متعهد ثبت میگردد و متعهد از آن تاریخ مالك سهم خواهدشد .

۲ـ نحو پرداخت عبارت است از نسبت به‌هرسهم ده هزار ریالی:

الف ـ پنجاه‌درصد مبلغ ثلث قیمت سهام مورد تعهد نقد.

ب‌ـبقیه باقساط مساوی ماهیانه ماهی ۱۶۶ ریال نسبت به‌هرسهم.

۳ـدرصورتیکه در روز آخردی ۱۳۴۰ کلیه اقساط پرداخت نشده بود معادل مبلغ پرداخت شده سهم باسم متعهد منتقل میگرددو بهرحال مبلغ پرداخت شده بهیچوجه قابل استرداد نیست و در صورتیکه جزئی از ثلث قیمت یك سهم باقی باشد مسترد نمیشود تااینکه متعهد کسری آنرا تاحدود ثلث قیمت یك سهم بپردازد وسهم باسم او منتقل شود .

٤ـ متعهد می‌بایست مبلغ پنجاه درصد ثلث قیمت سهام تعهدی خودرا بحساب ۵۵۵بانك تهران آبادان و یاحساب ٤۵٤ بانك تهران خرمشهر و یاحساب ۷۷۷ بانك تهران شعبه اهواز پرداخت کند شعبه بانك تهران که وجه را وصول میکند فورا تقاضانامه و فیش‌مربوط به‌پرداخت قیمت نقدی را دریافت میکند و سفته‌های مربوط به‌اقساط را بامضای مشتری میرساند و بعد تصدیق موقت که از طرف‌شرکت‌سهامی پتروشیمی امضاء وممهور بمهر شرکت است بمتقاضی مستردمیدارد.

۵ـامکان خرید سهام تاآخرین روز فروردین سال ۱۳۴۰است‌و در صورتیکه قبل از این تاریخ سهام بفروش رفت شرکت بهیچوجه مسئولیتی درمقابل متقاضیانیکه نتوانسته‌اند سهم خریداری کنند نخواهد داشت وجوهیکه وسیله چنین متقاضیان پرداخت‌شده باشد مستردمیگردد

آ‌ـ ۴۷۶۷۲ ۱ـ۳

عیدنزدیک است

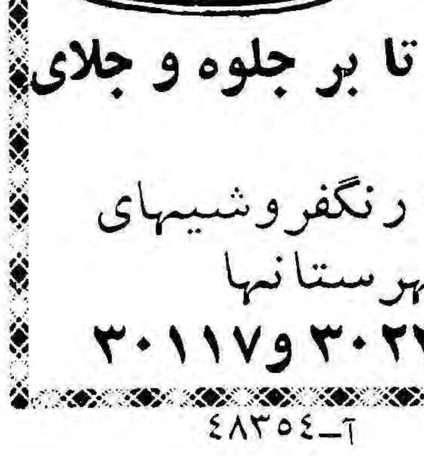

برای عید نوروز ساختمانهای خود را با رنگ هـای سنتولاك شرکت رنگسازی ایـران رنگ آمیزی نمائید تا بر جلوه و جلای آنها افزوده شود.

فروش‌ـ درکلیه رنگفروشیهای تهران وشهرستانها

تلفن دفتر‌ـ ۳۰۲۳۱۸ و۳۰۱۱۷

آ‌ـ ٤۸۳۵٤

مالیه عمومی
مالیاتها و بودجه
تالیف
دکتر حسین پیرنیا
استاد دانشکده حقوق وعلوم سیاسی واقتصادی
منتشرشد. ازکتابفروشیهای معتبر تهیه فرمائید.
آ‌ـ ٤۲۹٤۵

B·O·A·C
از والدینی که مایلند درتعطیلات تابستانی اطفال عزیز خودرا باجت‌های «کومت» و «رولزرویس ۷۰۷» سریع ومطمئن بی.او.اسی مستقیما ازلندن بتهران بیاورند استدعا میشود هرچه زودتر برای تهیه جا اقدام فرمایند درصورت تأخیر تهیه جا مشکل خواهد بود
نمایندگی کل بی.او.اسی ایرترک شماره ۷۱ خیابان فردوسی تلفن ۶۳۹۶۴-۵-۶

عملیات حمله باآتش سنگین

خاطرات مونتگمری

فاتح نبرد العلمین

ترجمه: غلامحسین صالحیار

-۳۱-

دولت ازاقدامات من بوحشت افتاد و وزیر مشاور کابینه در امور مربوط بخاورمیانه درستاد تاکتیکی من بملاقاتم آمد تابه‌بیند اوضاع از چه قراراست!

چهارشنبه ۲۸ اکتبر

جنك های شدید سه روزه اول ادامه داشت ، و سنگینی تلفات به تدریج مرا متوجه میکرد که باید بیشتر مراقب باشم ، من میدانستم که ضربه نهائی را باید در جبهه سپاه سی ام وارد کرد ، ولی درباره نقطه دقیق آن تصمیم قاطع‌نگرفته بودم . از این رو بر آن شدم که جناح جنوبی خود (مواضع سپاه سیزدهم) را ، بجز فعالیت های پاسداری ، بصورت دفاعی‌در آورم. بااین ترتیب جبهه لشگر ها عریض میشد ، و میتوانستم چند لشگری‌را که برای فرود آوردن ضربت‌نهائی مورد نظر داشتم ، در خط ذخیره قرار دهم ، در آن موقع من لشگر زلاند نو را در ذخیره داشتم .

اکنون تمامی ارتش زرهی رمل دربرابر دهلیزی که‌درشمال شکافته بودیم قرار داشت ، و من بخوبی میدانستم که هرگز نمیتوانیم در مواضع این ارتش رخنه کنیم . از این رو منطقه مذکو ررا بصورت دفاعی درآوردم ، و لشگر اول‌زرهی در خط ذخیره قرار گرفت .

بعلاوه مصمم گردیدم که نبرد درشمال ، در آن لحظات فقط‌توسط سپاه سی ام انجام شود ، و با این ترتیب ستاد سپاه دهم نیز جزو ذخیره قرار میگرفت ، تابرای حمله نهائی آماده باشد .

سپس دستور دادم لشگر نهم استرالیائی عملیات خود را بسوی ساحل تشدید کند ، و نظرم این بود که تعرض نهائی در محور راه ساحلی صورت پذیرد .

پنجشنبه ۲۹ اکتبر

طی‌ساعات صبح این مسئله‌بیشتر بر من روشن شد که تمامی‌نیرو-های آلمانی «رمل» در جبهه شمالی تمرکز یافته اند ، عملیات لشگراول زرهی در دهلیز شمالی ، و عملیات لشگر نهم استرالیائی بسوی شمال ودر جهت راه ساحل ، موجب شده بود که آنها تصور کنند ما می - خواهیم از طریق شمال ، در طول ساحل دست بحمله بزنیم ، و در حقیقت نیز قبلا من چنین نقشه ای داشتم ، اما اینك ما به توصیه «بیل ویلیامز» عمل میکردیم ،آلمان ها به مواضعی که در طرف راست ما قرار داشت کشانده شد ه‌بودند، ودیگر در میان خطوط ایتالیا و یا پشت سر آنان قرار نداشتند .

آلمانها درشمال اجتماع کرده بودند ، و ایتالیائی ها در جنوب ، وخطی که آنها را از یکدیگرجدا میکرد ، بنظر میرسید که درست‌در شمال دهلیز شمالی ما قرار داشت.

من یکباره نقشه خودرا تغییرداده وبر آن شدم که ضربه نهائی را در همین نقطه ، بادورزدن خطوط ایتالیائیها ، و گذشتن از آن‌وارد آورم .این تصمیم راساعت ۱۱صبح روز ۲۹ اکتبر اتخاذ کردم ، و از آن پس فکرم این بود که چه‌موقع باید ضربت را فرود آورد ؟

من میدانستم (عملیات مشعل) یعنی پیاده شدن نیرو هائی که از انگلستان حرکت کرده اند ، در منطقه «کازابلانکا» ، «اوران» ، در تاریخ هشتم ماه نوامبر انجام‌میشود. ما بایستی دشمن راشکست داده و ارتش اورا نابود میکردیم ، و این کار چنان انجام میشد که به اجرای (عملیات مشعل) کمك موثری محسوب گردد .

بجز اشتیاق شدیدی که به‌دست یافتن بر طرابلس در مرحله اول داشتیم،مسئله ای که فوریت داشت‌و لزوم نابودی‌فوری‌سپاهیان«رمل» را ایجاب میکرد این‌بود که‌فرودگاههای «مرطوبه» را اشغال کرده و کاروان دریائی حامل سوخت برای جزیره مالت را از طریق هوا مورد پشتیبانی قرار دهیم . قرار بود این کاروان دریائی در اواسط ماه نوامبر از اسکندریه عازم مالت گردد .

من تصمیم گرفتم شب سی‌ام یا سی یکم‌اکتبر،لشکر نهم‌استرالیائی حمله شدیدی در جهت جنوب،برای دست یافتن بسواحل دریا انجام‌دهد این امر موجب میشد که توجه آلمانها به جبهه شمال معطوف‌شود سپس در شب بعد ضربه شدیدی‌به مواضع دشمن در طول مواضع‌دهلیز شمالی فرود آورم و شکافی در آن ایجاد کنم .

قرار شد این شکاف توسط لشکر زلاند نو ایجاد شود و در عملیات مربوط بدان تیپ نهم‌زرهی و دو تیپ پیاده نیز همراهی کنند، عملیات بایستی زیر نظر سپاه سی‌ام صورت‌میگرفت،واز طریق‌این‌شکاف میتوانستم واحدهای زرهی سپاه‌دهم را عبور دهم .

برای انجام این منظور لشکرهای مورد نظر را در اختیار داشتم این لشکر ها استراحت کافی کرده و آمادگی لازم را بدست آورده بودند نظر اصلی من وارد کردن‌ضربت سختی از راست بود، که بدنبال آن ضربت دیگری نیز شب بعددر سمت چپ وارد گردد .

بدین عملیات نام حمله با آتش سنگین دادم .

صبح این روز الکساندر باتفاق «کاسی» وزیر مشاور دولت درامور خاورمیانه درستاد تاکتیکی بملاقاتم آمد. روشن بود پس از آنکه در تاریخ ۲۷ و ۲۸ اکتبر من چند لشکر را درذخیره قرار دارم توجه دولت بشدت باین موضوع جلب‌شده بود. از اینرو کاسی ماموریت‌یافته بود تحقیق‌کند اوضاع ازچه‌قراراست. درست درهمان‌لحظاتی‌که من درتدارك پیروزی بودم دولت تصور کرده بود که در صدد عقب نشینی برآمده‌ام

من تمام نقشه خودرا بااو در میان گذاردم واظهار داشتم که به پیروزی خوداعتقاد کامل دارم. رئیس ستاد من «فردی» نیز با بی پروائی تمام باوی مذاکره کرد و گفت به‌دولت بگوئید که نگران نباشد واحساس وحشت نکند . پس از آن نفهمیدم در روز هائی که در تدارك فرود آوردن ضربه نهائی بودم ، چه گزارشی به لندن مخابره شد ، ولی اطمینان داشتم که رئیس کل ستاد ارتش انگلستان (بروك) بخوبی خواهد فهمید من چه میکنم .

جمعه ۲۰ اکتبر

صبح این روز وقت من به نوشتن دستورات مربوط به «حمله با آتش سنگین» گذشت من همواره چنین فرامینی را شخصا مینوشتم واجازه نمیدادم که اینکار توسط ستاد انجام شوداین فرامین بفرمانده کل‌ارتباط داشت وفقط او بایستی متن فرامین را مینوشت . بدیهی است پس از صدور فرامین ، ستاد بایستی کار های بسیاری در مورد - تشریح جزئیات نقشه و چگونگی اجرای آن انجام میداد . (با این رویه در ارتش هشتم و پس از آن‌در «گروه ارتشهای شماره ۲۱» بعلت تجاربی که در نبرد مدیترانه بدست آمد کاملا آشنا بودند)

عملیات مربوط به حمله باآتش سنگین

نقشه ارتش هشتم- کاملامحرمانه ۳۰ اکتبر ۱۹۴۲

عملیات حمله با آتش سنگین در شبهای ۳۱ اکتبر و اول نوامبر به منظور های زیر صورت میگیرد

الف - نابودی نیروهای زرهی دشمن

ب- وادار کردن دشمن به نبرد در مواضع باز ، تا از این راه‌مجبور به حرکات اضافی شده و ذخیره سوخت خود را از دست بدهد .

ج- بستن راه ذخائر دشمن و جلوگیری از عملیات تامین ذخائر

د- خروج دشمن از فرودگاهها و مواضعی که در خطوط مقدم دارد .

هـ- روشن کردن تکلیف نهائی دشمن با تلفیق عملیاتی که دربند های الف، ب و ج توضیح داده‌شد

فورد آلمانی

TAUNUS

FORD

امیدواریم که

درگردش‌ها و مسافرت‌های تعطیلات عید

بشما خوش بگذرد

مدل ۱۷ ام دولوکس

نماینده انحصاری درایران

شرکت سهامی اُتوپارس : خیابان شمیران . تلفنهای : ۷۱۵۶۱ تا ۶۳

آوازه

برای ملاحظه وخرید به‌نمایشگاه شرکت **اتو پارس** خیابان شمیران تلفنهای ۷۱۵۶۱ - ۷۱۵۶۲ - ۷۱۵۶۳

ویا نمایشگاه **نیاگارا** خیابان شاه جنب سینما نیاگارا تلفن ۴۱۸۰۲ مراجعه فرمائید

CALOR

اجناس الکتریکی کالور گرانتی شده است

ریش تراش برقی **کالور** با داشتن ۸ - امتیاز بارز

برای هدیه عیدی بدوستان شما

قیمت مخصوص عید **۷۵۰** ریال

مرکز پخش : اکبر استکانچی - بازار - تیمچه حاجب الدوله - تلفن ۲۳۶۲۱

مراکز فروش : کلیه فروشگاههای معتبر تهران و شهرستانها

آگهی شماره ۲۷ قبول تقاضای انشعاب آب تصفیه شده برای قسمت‌های معمور اراضی تهران نو

بدین‌وسیله از ساکنین مستغلات قسمت های معمور اراضی تهران‌نو که بموجب نقشه‌های مربوطه در پرروژه لوله‌کشی تهران نو واقع‌شده‌اند دعوت می‌نماید چنانچه حاضر بپرداخت هزینه‌توسعه تاسیسات لوله‌کشی نسبت بمساحت اراضی که‌مالك آن هستند از قرار مترمربعی ۷۵ ریال نقدا یاباقساط مناسبی که مورد قبول سازمان باشد و همچنین هزینه نصب انشعاب اختصاص از شبکه لوله‌کشی تاداخل مستغل‌را می‌باشند از تاریخ ۶ر۱ر۴۰لغایت آخراردیبهشت ۱۳۴۰ جهت انجام تشریفات لازم و پرداخت هزینه های فوق‌الذکر بباجه مرکزی این سازمان واقع درخیابان جنوبی پارك شهرمراجعه فرمایند .

ضمنا باطلاع علاقمندان میرساند که تاریخ‌تقریبی‌انجام لوله‌کشی در اراضی تهران نو ۱۸ تا ۲۴ماه پس از پرداخت هزینه توسعه تاسیسات لوله‌کشی پیش بینی میشود و فرصت استفاده از این آگهی فقط برای یکبار آنهم درمدت آگهی شده از تاریخ ۶ر۱ر۴۰ تا۳۱ر۲ر۴۰ سرویس‌اداری از ساعت ۸ صبح تا ۱۲ونیم و از ساعت ۱۵تاساعت ۱۷ می‌باشد .

آ-۴۸۱۱۰ ۱-۲ سازمان آب تهران

آگهی شرکت در مناقصه

وزارت کار برای ساختمانهای مراکزحرفه‌ای خود درمرکز وشهرستانها از شرکتهائی که‌صلاحیت فنی ومالی داشته باشند دعوت میکند که از تاریخ نشر این آگهی حداکثر تاتاریخ ۱۵فروردین ماه ۱۳۴۰ اسناد فنی خودرا جهت رسیدگی باداره ساختمان وزارت کار واقع درجاده قدیم شمیران سه‌راه تخت جمشید طبقه چهارم بانك تهران تسلیم نمایند تابرای شرکت درمناقصه از شرکت هائیکه صلاحیت شان مورد تصویب قرار میگیرددعوت بعمل آید .

وزیر کار

سمعك سمعك

ساخت کارخانه معظم بلاوپونکت

شماکه ازحس شنوائی‌درزحمت هستید فقط ازسمعك بلاوپونکت استفاده‌فرمائید سمعك بلاوپونکت ظریف -زیبا -مناسب

سمعك بلاوونکت

نماینده انحصاری درایران شرکت نسبی هـ . مارتین وشرکاء تهران خیابان اسلامبول

آ -۴۷۶۵۴ ۱-۳

آگهی برای اطلاع عموم

آقای بیژن سپهری ویزیتور سابق این شرکت مقداری از ابوابجمعی خودرا برداشته و متواری است مراتب جهت اطلاع عموم اعلام میگردد وهرکس ازاو نشانه‌ای دردست‌داشته‌باشدباین‌شرکت‌اطلاع داده مژدگانی دریافت دارد .

لابراتوار داروسازی دکتر عبیدی وشرکاء

هامرشولدموقعیت خودرا حفظ میکند

هامرشولد بسه معاون احتیاج‌دارد تابوی کمك نمایند و شخصا طرز عمل دبیر کل سازمان را برای «اداره چنین وظیفه خطیری» ستود و از وی قدردانی کرد .وی گفت، تنها سازمانی که میتوان برای آینده بشریت به‌آن امیدوار بود سازمان ملل متحد می‌باشد .

همچنین پرزیدنت ناصر از حمله آقای خروشچف به دبیر کل‌سازمان جانبداری ننمود . وی بطورخصوصی در آپارتمان آقای‌هامرشولد باوی شام صرف نمود و گفته شده که این امرنموداری از آنست که سرهنك عبدالناصر از نظریات و عقاید خروشچف پیروی نمی‌نماید. هیئت های نمایندگی نپال ، تونس، برمه، مالایا ، اردن ، پاکستان و مراکش همگی مخالفت خودرا با حملات واتهامات شدید نخست‌وزیر روسیه شوروی نسبت به‌دبیر کل سازمان ملل بیان داشتند .

در طی پنج‌ماهی که از تشکیل مجمع عمومی میگذشت ، آقای خروشچف بطور آشکاری در پی واقعه‌ای در کنگو بودتادوباره‌مبارزه خودرا برای برکناری آقای هامر شولد شروع نماید . چگونگی‌مرك آقای لومومبا که چه کمونیست ها و چه غیر کمونیست‌ها آنرا محکوم نمودند ، این فرصت را برای خروشچف پیش آورد که دوباره تبلیغات دامنه‌داری را برعلیه‌مردی که قبلا خروشچف را در سازمان ملل متحد شکست داده بود شروع نماید . اتهامات روسیه شوروی بقدری‌مسخره‌آمیز وبیمورد‌بودند‌که نتیجه معکوس ازآنها عایدشد.

احترام هیئت های نمایندگی افریقائی و آسیائی نسبت به اعصاب آهنین‌و خونسردی آقای هامرشولد افزایش یافت‌و مفسران غربی اظهار داشتند که اعلامیه اخیردولت شوروی بوسیله همان کسانیکه مسئولیت قتل ناگی، نخست‌وزیر مجارستان رابعهده‌داشتند صادر شده بود .

لرد هیوم وزیرخارجه بریتانیا در مجلس اعیان انگلستان اظهار داشت. «کوشش روسیه شوروی برای استفاده از موقعیت تراژیك درکنگو و بخاطر افزودن بشدت مخالفت خود بادبیرکل سازمان ملل فقط میتواند مایه‌تاسف و ناراحتی مارا فراهم نماید. این‌حمله روسیه شوروی‌نسبت‌به‌آقای هامرشولد درواقع به‌حمله آنها نسبت به خود منشور سازمان ملل متحد میافزاید.»

یك سخنگوی وزارت خارجه قبلا اظهار داشته بوداگر بنابگزارش خبر گذاری تاس دولت روسیه شوروی واقعا چنین نظریاتی داشته باشدجای بسی‌تاسف‌است. مابخصوص از چنین حمله زننده نسبت به‌آقای هامرشولد متاسف هستیم . ما بادبیرکل‌سازمان در مواجهه با این اتهامات اظهار دلسوزی و همدردی می‌نمائیم و به پشتیبانی خود از وی بخاطر وظیفهٔ مشکلی که‌در کنگو با آن روبروست ادامه خواهیم‌داد. حمله خبر گزاری تاس بنظر استفاده از واقعه تاسف‌آور مرك آقای لومومبا میباشد تادولت روسیه رابهدف های بخصوص خود در کنگو وخارج ازحیطهٔ سازمان ملل نزدیکتر نماید . و همزمان بااین امر دولت روسیه بطور یك جانبه مقصود خودرا که‌برای اولین باردر سپتامبر گذشته آنرا اعتراف نمود دنبال‌کرده باشد که‌آن جز تغییر تمام ساختمان واصول سازمان ملل متحد چیزدیگری نبود .

۹سال‌پیش .آقای تریگولی ، جانشین قبلی آقای هامرشولد هم با چنین حملاتی ازطرف روسیه شوروی روبرو شد . روسها بافعالیت های وی درجنك کره مخالفت نمودند و تقاضای استعفای او را نمودند . هیئت های نمایندگی بلوك روسیه شوروی در سازمان ملل متحد ازدعوت نمودن وی به‌مجالس میهمانی وجشن خود داری نمودند واورا مجبور به‌استعفا کردند . هنگام کناره گیری ازسمت خود ، آقای تریگولی اظهار داشت. «سیاست دولت‌روسیه شوروی و متحدین وی بعنوان یکی از خشن ترین اشکال مخالفت نه‌تنها برعلیه‌من بلکه برعلیه هردبیر کل‌دیگریکه بخواهد وظائف خود رامطابق منشور سازمان ملل‌متحد ومخالف نظریات روسیه شوروی انجام‌دهدادامه خواهد داشت .»

سخنان آقای تریگولی امروزکاملا بحقیقت پیوسته است . اما دبیرکل کنونی سازمان ملل‌ازآن نوع‌اشخاصی نیست که‌بوسیله دبیر سابق حزب کمونیست روسیه شوروی موردعتاب وسرزنش قرار گیرد .

آقای هامرشولد که بوسیله آقای خروشچف متهم به « نوکر استعمارگران »و« عامل قتل آقای لومومبا » شده هنوز موقعیت خودرا حفظ نموده‌است . وی در مقابل فشار زیاد مسکو درمورد اینکه‌باید از سمت دبیر کلی سازمان کناره‌گیری نماید مقاومت نموده و از این امر امتناع کرده‌است .

این کارمند کشوری بین‌المللی که ۵۵سال از عمرش میگذرد و یکی از اعضای وزارت امورخارجه سوئد می‌باشد . فن دیپلماسی‌شرق و غرب را پس از اینکه در ۱۹۵۳ بجای تریگولی منصوب شد بزودی آموخت .هنگامیکه آقای خروشچف شخصا پائیز گذشته درمجمع عمومی سازمان بوی حمله‌نمود و اظهار داشت که مقام دبیر کلی سازمان باید از میان برداشته‌شود و بجای آن سه‌نفر این مقام راداره نمایند ، هامرشولد خونسرد وآرام باقی‌ماند .پیشنهاد روسها آن بود که دبیرخانه سازمان ملل ازسه عضو متعلق به‌سه‌بلوك ،یعنی یکی از غرب ،یکی از بلوك‌روسیه‌شوروی و دیگری از کشورهای بیطرف تشکیل گردد.اگرباچنین‌پیشنهادی موافقت میشد ، بزودی از قدرت اجرائی سازمان ملل کاسته میگردید و هروقت که سازمان میخواست برعلیه امریکه صلح را بخطرانداخته است اقدام نماید ، فعالیتش با یك و تو فلج و سست میگردید .

نمایندگان کشورهای مختلف هنگامیکه جواب دندان‌شکن آقای هامرشولد را به‌رهبر روسیه‌شوروی شنیدند ، از وی تقدیر و تمجید بعمل آوردند . آقای خروشچف هنگامیکه مشاهده نمود نمایندگان کشورهای آسیائی و افریقائی هم‌در این شادی و طرفداری از آقای هامرشولد سهیم هستند از شدت عصبانیت مشت خود را محکم روی میز کوبید . آقای هامرشولد گفت « من‌بمراتب‌ترجیح میدهم که مشاهده نمایم پست‌دبیر کلی سازمان ملل فقط بخاطر پیوستگی و اتحاد بااستقلال،بیطرفی وواقع بینی از میان برود تااینکه درمجرای مصالحه و سازش بین دوبلوك امریکه هرروز ممکن‌است دبیرخانه سازمان باآن روبروشود. قرار گیرد .»

نمایندگان یکی پس از دیگری از نظریات آقای هامرشولدپشتیبانی نمودند .سیاست بیطرفانه ومستقل آقای هامرشولد درباره مسئله‌کنگو امری بود که بخصوص باعث ناراحتی آقای خروشچف شده‌بود. آقای نکرومه ، نخست‌وزیر غنا در نطق خود اظهار نمود که آقای

آگهی بمالکین فیروز کوه واطراف

چون امر نظارت درتقسیم آب رودخانه‌ها و انهار عمومی و چشمه‌سار ها که مالك خاص ندارد طبق قانون ومقررات مربوط به آبیاری - بعهده این بنگاه قرارداده شده‌که مکلف است بتدریج میزان سهم آب مجری‌المیاه حق‌الشرب را تا ماخذ تصرفات و سوابق موجود مطابق معمول محل‌تشخیص ودردفاترمخصوص بنام دفاتر ثبت‌سهم‌آب درج نماید وبا ملاحظه مدارك مالکین و تحقیقات بیشتر نسبت به‌عرف محل نظارت قانونی خودرا اعمال نماید بنابراین بدین وسیله باطلاع کلیه آقایان مالکین بلوك فیروزکوه - قره‌رود- قزقانچای - حسن‌آباد خود را اعمال نماید بنا بر این بدینوسیله باطلاع کلیه آقایان مالکین وتحقیقات بیشتر نسبت‌بعرف محل نظارت قانونی وزرین دشت و غیره «که برای شرب اراضی زراعتی، وباغات از آب رودخانه حبله‌رود و انهار و چشمه‌سارها و شعبات مربوطه در کلیه مسیر رودخانه مزبور استفاده مینمایند » میرساندکه از تاریخ نشر این آگهی لغایت سه‌ماه مدارك خودرا به‌اداره‌کل رودخانه‌های بنگاه مستقل آبیاری واقع درتهران (خیابان شاهرضا اول خیابان فروردین) ارسال دارند تا با توجه بآنها رسیدگی کاملتری بعمل آمده ومیزان حقابه تشخیص و در دفاتر مخصوص ثبت سهم آب منعکس گردد . بدیهی است چنانچه این مدارك درموعد معین ارسال نگردد بنگاه مستقل آبیاری راسا راجع بامر تشخیص میزان حق‌الشرب و نحوه استفاده از آن درحدود مقررات قانون آبیاری کشور اقدام و مقررات آنرا اجراء خواهد نمود .

بنگاه مستقل آبیاری

آ- ۴۸۱۶۲ ۱-۲

تبریکات

تیمسار معظم سپهبد عزیزاله کمال
انتصاب شایسته آن‌جناب راتبریك گفته واز خداوند مسئلت مینمائیم که در راه خدمت بمیهن عزیز موفق وپایدار باشید.
باباعیوض زاده -آلبرت عیوض‌زاده - دکتر عیوض‌زاده

انتصاب جناب آقای اکبر مهاجرانی که از قضات پاکدامن‌ولایق آن وزارت خانه میباشد به دادستانی شهرستان ملایر تبریك عرض‌میکنم
۱-۴۸۳۰۴ اراك عبدالرحیم بهرامی

جناب آقای اکبر مهاجرانی ارتقاء آن جناب را به دادستانی شهرستان ملایر صمیمانه تبریك عرض میکنم
۱- ۴۸۳۰۴ اراك عبدالرحیم بهرامی

انتصاب فرماندهی محبوب و معظم تیمسار سپهبد عظیمی را فرماندهی نیروی زمینی بحضور معظم له وارتش شاهنشاهی تبریك عرض مینماید.
سروان سام

جناب آقای رضا معرفت
بدینوسیله انتخاب جنابعالی را به‌نمایندگی دوره بیستم مجلس شورایملی تبریك عرض میکنم .
نادر تافته

جناب آقای دکتر اسفندیار یگانگی
انتخاب حضرتعالی را بنمایندگی مجلس شورای‌ملی از صمیم قلب تبریك گفته و موفقیت آنجناب را خواستارم .
آ- ۴۲۹۵۹ مهندس م - شریعتمداری

شماره ۳۰۸
مورخه ۳۹٫۱۲٫۲۵

آگهی تشکیل مجمع عمومی

پیرو آگهی شماره ۳۰۴ مورخه ۳۹٫۱۲٫۱۰ موضوع تشکیل جلسه مجمع عمومی صاحبان سهام شرکت تعاونی مسکن کارمندان وزارت کشاورزی نظربااینکه درجلسه اول مورخه ۲۴ اسفندماه ۳۹ خد نصاب برای رسمیت جلسه حاصل نشد لذا طبق ماده ۲۲ اساسنامه شرکت‌جلسه دوم‌به‌روز سه‌شنبه۱۵ فروردین‌ماه ۱۳۴۰ موکول‌گردید: محل تشکیل جلسه سالن اداره‌کل‌بررسیها (خیابان سعدی‌مقابل شرکت بیمه ایران) ودستور جلسه همان است‌که درآگهی قبلی ذکر شده است .
هیئت مدیره شرکت تعاونی مسکن

تشکر

بدین‌وسیله از گروه فرهنگی هدف و اولیاء محترم دبستان شماره ۱ پسران که عقب‌افتادگی نور چشم عزیزم امیر هوشنك علینقی رابا مساعی‌خود تامین نموده‌اند نهایت تشکر را دارم و از مدیره دبستان خانم حبیبی وخانم چیت‌ساز که نهایت کوشش را در پیشرفت فرزندم مبذول داشته‌اند سپاسگزاری مینمایم و توفیق آنان را درسال‌جدید ازخداوند متعال خواهانم .
علی‌اصغر علینقی
آ-۴۲۹۸۳

از صبح سه شنبه‌اول فروردین ماه در سینما های
سهیـــــلا - ایفل

چیزی چطوره؟
محصول ۱۹۶۱
دوبله فارسی
توجه کنید
ادی کنستانتین
سوال می کند

دنلپ
سواری
برای تمام اتومبیلها
نمایندگی: شرکت سهامی ایران و غرب
DUNLOP

عبور از پنجاه قرن

قدم بزرگی در راه شناختن درمان سرطان

قویترین میکرسکپ دنیا

برای اولین بار در فرانسه از سلول زنده بوسیله میکرسکوپ الکترونیك عکس بسیار روشنی برداشتند

درطی یکسال اخیر پروفسور گاستون دوپوی در طی سه نوبت نتیجه مطالعات بسیار ذیقیمتش رادر اختیار همکارانش که عضو آکادمی علوم فرانسه هستند قرار داد .

وی مدیرلابراتوار بصری الکترونیك مرکز تجسسات علمی میباشد .

بار اول روز نهم ماه مه ۱۹۶۰ وی میکرسکپی را که با اشعه ایکس کار میکند باعضای آکادمی معرفی کرد. بار دوم در ۱۹ سپتامبر ۱۹۶۰ اولین عکسهای بی‌نظیری را که به وسیله این میکرسکپ از سلول زنده گرفته بود به آنها نشان داد این میکرسکپ با اشعه الکترونیك تحت فشار قوی کار میکند وبالاخره در ۲۴ ژانویه ۱۹۶۱ خصوصیات ساختمانی وابعاد استثنائی دستگاهی را که کلیشه ها بوسیله آن تهیه شده بود برای همکارانش تشریح کرد .

بدون شك آنچه وی روز نوزدهم دسامبر بیان داشت جالبترین قسمت مطالعاتش را دربرداشت . « از این پس امکان دارد که ماده زنده را بوسیله میکرسکپ الکترونیك دیدو از آن عکس برداری نمود» فردای آنروز مطبوعات این خبر را در اختیار مردم گذاردند وهمه با اهمیت اینکار پی بردند :پروفسور دوپوی و همکارانش که در تولوز فرانسه مشغول کار هستند دریچه جدیدی برای شناختن «بینهایت کوچك» گشوده‌اند و این موضوع دامنه آگاهی دانشمندان رادر زمینه زیست شناسی توسعه فراوان خواهد داد.

پروفسور دوپوی از پیشقراولان استفاده بصری از اشعه الکترونیك میباشد . وی بر مشکلات متعددی که در اینراه وجود داشتند پیروز گردید و هم او بود که در هنگام جنك بین‌المللی دوم اولین میکرسکپ الکترونیك فرانسه را تهیه نمود.

باید درنظر داشت که میکرسکپ الکترونیك همان اندازه کاملتر از میکرسکپ معمولیست که میکرسکپ معمولی مجهزتر از چشم انسان می باشد .

درشرایط عادی چشم نمیتواند بین دو نقطه از یك شیئی که کمتر از ۱٪ میلیمتر فاصله دارند فرقی بگذارد بامیکرسکپ معمولی اگر این فاصله ۰۰۰۲٪ میلیمتر هم‌باشد تشخیص امکان دارد در حالیکه با میکرسکپ الکترونیك اگر دوقطعه از یك شیئی ۰۰۰۰۱٪ میلیمتر با هم فاصله داشته باشند قابل تشخیص هستند . بدینترتیب با این وسیله جدید میتوان درمورد ویروسها ... مطالعه کرد. اشعه الکترونی دراین دستگاه رل اشعه نورانی در میکرسکپ معمولی رابازی میکنند .

بدینترتیب باکمك این دستگاه الکترونیك در مطالعاتی که پروفسور دوپوی انجام داده بسیاری از مشکلات طب و صنعت از میان خواهند رفت و شاید برای بسیاری از بیماریهای غیر قابل علاج از جمله سرطان راه درمانی بدست آید .

علم وزندگی

دو جنایت بخاطر انتقام

یك نفر قاضی دادگستری امریکائی باپرداخت دوهزار دلار بیك جنایتکار یکی از همکارانش را بقتل رساند

دادگستری مشغول رسیدگی باتهام این سه نفر هستند .

فرانس سوآر

اینروز ها در فلوریدا پرده از اسرار یك جنایت عجیب برداشته شد و یك قاضی دادگستری متهم گردید که دو هزاردلاربجنایتکاری داده اورا واداشته تا یك قاضی دیگر را بکشد . در مدت پنجسال مردم ازاسرارناپدید شدن گورتیس شیلینگورث قاضی دادگستری و زنش بی‌خبر بودند،تنها نشانه های این جنایت چند جای پا روی‌شنهای ساحل دور افتاده شمال پالم بیچ‌بود وچند قطره خون روی پله های‌چوبی کنار این ساحل .

ولی چند روز پیش مرد مستی‌اسرار این جنایت را فاش کرد .

کورتیس ۵۸ سال داشت ومردی وظیفه شناس و خشن بود و از ۳۴ سالگی بکار قضاوت مشغول‌شده‌بود دوست‌و دشمنی نداشت ولی‌ثروت ونفوذش زیاد بود ، در ۱۴ ژوئن ۱۹۵۵ نیمه شب او وزنش از منزل یکی از اقوامشان بخانه باز می‌گشتند ...

فردای آنروز ساعت نه دو نفر کارگر برای انجام کاری بخانه کورتیس که در کنار ساحل بود رفتند ، مدتی در زدند ولی کسی‌به آنها جواب نداد . یکی ازکارگر ها متوجه چند قطره خون روی‌پله‌های چوبی کنار منزل شد ، قضیه را به پلیس خبردادند و بعد از جستجوی زیاد معلوم شد هیچکس در منزل نیست ، پس از مدتی چون نشانی از این زن و شوهر بدست نیامد مقامات دولتی آنها را قانونا «فوت شده» اعلام کردند .

مقامات پلیس میدانستند که کورتیس چندین بار پیل یکی دیگر ازقضات شهر پالم را مورد مواخذه قرار داده است ، پیل قاضی جوان و خوش چهره ئی بود که جاه‌طلبیهای‌سیاسی زیادی داشت .

بدینجهت‌پلیس پیل و دونفرمرد مشکوك را که با او معاشرت می‌کردند تحت نظر قرار داد . درسال ۱۹۵۶ پیل ناگهان شغل قضاوت‌را رها کرد و با کمك‌یکی‌ازدوستانش یك شرکت ساختمانی تاسیس کرد ویکی از مردان مشکوك که‌فلوید نام داشت به برزیل گریخت ، وی در اکتبر ۱۹۶۰ به‌فلوریدابازگشت واقرارنمود که پیل دیگر برای‌وی پول نمیفرستاده است . بدنبال این جریان یك شب لاکی یکی دیگر از دوستان پیل و دو نفرازدوستانش مشروب زیادی خوردند و آنوقت‌وی که کاملا مست شده‌بود تمام‌جزئیات کشتن کورتیس وزنش را برای رفقایش شرح داد .

او نمیدانست این دوستانش کارآگاه هستند و حرفهایش‌را در اطاق مجاور روی نوارضبط کرده‌اند

یك ماه بعد لاکی که تلاشش برای خودکشی به نتیجه نرسیده‌بود همه جریان رابرای بازپرس شرح داد و گفت :

-وقتی پیل متوجه‌شد که کورتیس مانع انجام نقشه های جاه طلبانه اوست در صدد بر آمد که وی را از بین ببرد ، بهمین جهت ساعت یك‌بعد از نیمه‌شب‌پانزدهم ژوئن ۱۹۵۵ من وفلوید با یك‌قایق‌موتوری به‌ریویرا بیچ رفتیم ،پیل‌فکر میکرد کورتیس تنهاست ولی از راه‌احتیاط بما گفته بود که هرکس را که‌باوی بود بقتل برسانیم تا شاهدی باقی نماند .

ما کورتیس و زنش را از خواب بیدار کرده بزور سوار قایق کردیم ودرسه کیلو متری ساحل من زن کورتیس را بمیان امواج انداختم، شوهرش فریاد زد : بخاطر داشته باش که دوستت دارم . بعد خود کورتیس را به آب انداختیم ،وی مدتی شنا میکرد ولی فلوید باقنداق تفنك چند ضربه محکم بسرش کوفت ، بعد از چند دقیقه جسدهر دوشان روی آب شناور بود ، ما اجساد را گرفتیم و طناب پولادین بدورشان بستیم و آنها را باعماق دریا روانه کردیم .

پیل که بدنبال این اعترافات دستگیر شد همه این مطالب‌راجدا تکذیب میکند ، فعلا قضات واقرارنمود که پیل دیگر برای‌وی

ماه مصنوعی راهنمای فضا

دراین عکس طرحی از ماه‌مصنوعی «ایونسفربیکن» یا «راهنمای فضا» که دانشمندان آمریکائی ساخته‌اندد‌یده میشود . این ماه‌مصنوعی تقریبامثل ماههای مصنوعی اکسپلورر هفتم و هشتم آمریکا است و ۷۶ سانتیمتر عرض و۶۱ سانتیمتر طول دارد ووزنش ٤ کیلو گرم میباشد .ماه مصنوعی «راهنمای فضا» مجهز به دقیقترین دستگاههای اکتشافی مخصوص‌طبقات ایونسفر فضا است وبوسیله یك راکت چهارمرحله‌ای «جونو» که ۲۳ متر طول و ٥٤ تن وزن دارد پرتاب خواهد شد . وقتی پرواز این موشك به حد نهائی رسید مرحله چهارم از ماه‌مصنوعی جداخواهدشد و آنتن ماه مصنوعی از بدنه بالاخواهد آمد تا امر اکتشافات ومخابرات راممکن‌سازد دریك قسمت از عکس‌مراحل‌مختلف پرواز موشك نشان داده شده‌است .

لطفا درطبقه دوم پارك کنید

اخیرا درشهر دوپرتال درآلمان‌غربی یکی‌از فروشگاههای بزرك‌دست بابتکار جالبی زده‌است این فروشگاه چون مشتریان بسیاری داشت که‌بااتومبیل برای خرید مراجعه میکردند وازطرفی محل‌پارك کافی‌برای اتومبیلها موجود نبود وبیم‌آن میرفت بخاطر این‌مسئله تعداد زیادی ازمشتریان ازدست‌بروند ازاین روصاحب فروشگاه تصمیم گرفت یك ساختمان ٥طبقه مخصوص برای پارکینك اتومبیل‌هابوجود آورد

فرناندل مامور تحویل کالا

این‌عکس فرناندل هنرپیشه‌سینمای فرانسه را که در یك برنامه رادیو-تلویزیونی نقش یك مامورتحویل‌کالا رابازی میکند نشان میدهد .هنگامیکه کارگردان فیلم مشغول عکس برداری از حرکات فرناندل بود یك مامور پلیس او را بعنوان خلاف رانندگی مورد بازجوئی قرار داد ولی‌لحظه‌ای بعد متوجه شد که با بزرگترین هنرپیشه کمیك فرانسه روبرو است

ادبیات عامیانه

گربه و آشپز

آشپز بامعرفت
به‌آشپزخانه‌اش سری زد
(او طرفدار قواعد مذهبی بود و دراین روز یادبودبرادر خوانده مرحومش را گرفته بود)
وبرای پائیدن خوراکی ها از شرموش گربه رادر خانه گمارد.
واما در مراجعت باچه پرده‌ای مواجه شد ؟

روی زمین خرده‌های کلوچه ریخته وآقا گربه هم در گوشه‌ای پشت خمره سرکه افتاده خرخر وغرغر میکند و با جوجه مرغی‌ور میرود.

-ای شکمو !اه ستمگر!

-آشپز بااین جملات شروع به سرزنش آقا گربه کرد.

-حالا آدم هابکنار تواز دیوارها خجالت نکشیدی ؟

(واما آقاگربه بااین وجود مشغول پاك کردن استخوانهای جوجه مرغ است)

-چطور !توکه تاحال گربه‌ای شرافتمند بودی .

وحتی گاهی سربراهی تو را برای‌سایرین نمونه می‌آوردند وای برتو . هیهات که افتضاحی است حالا دیگر همه همسایگان خواهند گفت:

گربه واسکا جقه‌باز است !گربه واسکادزد است!

وواسکارا نه‌فقط به‌آشپزخانه حتی بحیاط خانه هم نباید راه داد!

مانند گرگی حریص که ازآغل میرانند

این گربه‌فاسد است طاعون‌است وقرحه این اطراف است.

(واما گربه واسکا گوش می کند ومشغول خوردن است)

دراینجا سخنران ما سیل بیانات خودرا سرداد.

وپایانی برای این درس اخلاقی قائل نمیشد واما نتیجه ؟درمدتی‌که این سرود را میخواند گربه‌واسکا خوراك جوجه مرغ را تاآخر تناول کرد.

***

اگر من بودم به‌آشپز می‌گفتم که‌بروی دیوار لوحه‌ای نصب کند: درآنجا ئیکه اعمال قدرت ضروری است از سخنرانی بیهوده صرفنظر کنید .

دریکسالیکه گذشت در جهان‌هنر دانش وقایع جالب توجه وبیشماری روی داد که اینك اهم آنها را به اطلاعتان میرسانیم .

جدول کلمات متقاطع شماره ۱۷۶۶

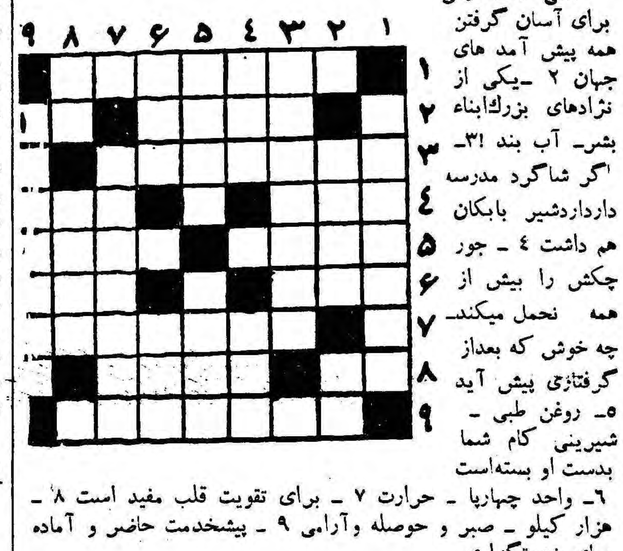

افقی :۱-کلامی برای آسان گرفتن همه پیش آمد های جهان ۲ -یکی از نژادهای بزرك‌ابناء بشر- آب بند !۳- اگر شاگرد مدرسه داردادشیر بابکان هم داشت ٤ - جور چکش را بیش از همه نحمل میکند- چه خوش که بعداز گرفتاری پیش آید ٥- روغن طبی - شیرینی کام شما بدست او بسته‌است ٦- واحد چهارپا - حرارت ۷ - برای تقویت قلب مفید است ۸ - هزار کیلو - صبر و حوصله وآرامی ۹ - پیشخدمت حاضر و آماده برای خدمتگزاری .

عمودی : ۱- بزرگترین دلخوشی او تنور شکم دم بدم تافتن است ۲- سخن بااشاره - منقار ۳ - چون سه‌پهلودارد درهرحال یك پهلوی او روبهواست ٤- از بهترین وسایل مسافرت است - یکی از انواع خطوط هندسی ٥ -هرچه بیشتر داریم گرفتاری مابیشتر خواهدبود -نقش آب است نه‌خود آب ٦- از اصطلاحات موسیقی - البته مجلسش جای اغبار نیست ۷ - یکی از نوبرداز‌ترین آهنگسازان فرنگی ۸ - خاك چینی - این هم نژاد دیگری است ۹- تنگه‌ای دراروپا .

حل جدول شماره ۱۷٦٥

افقی : ۱- مطبقه - ملچ ۲- اکو - محو ۳- جارچی -سنك ٤- سیم - یك ٥- سه - ادا - دن ٦- بق - لکه ۷- باخ -جواهر ۸- لس - یدك ۹- همه - بهلول.

عمودی: ۱- موج - سنبله ۲- آسه - اسم ۳- باری- بخیه ٤- قلچماق ٥- هوی- جیب ٦- پالوده ۷- ممسك - کاکل ۸-لحن - دهه ۹- چوگان - رطل.

یادوره‌ی اطلاعات

ایریس نوشته میشل داوه

«رمی»با اوقات تلخی فریادزد :

-دیوانه شده‌ای ؟این حرفها چیست ؟ آنوقت ها اینقدر حسود نبودی ، نمیدانم یکمرتبه چه اتفاقی افتاده که بکلی اخلاقت عوض شده‌است .

-بله . تجربیاتی که در عرض دوماه درپاریس بدست آورده‌ام اخلاقم را ناگهان عوض کرده‌است .

-در هر صورت امیدوارم که افکار بیهوده را از مغزت خارج کنی

-اما باید بدانی که هر چیز هم حدی دارد .

دختر جوان بانگاهی که بچشمان نامزدش انداخت از قیافه مغموم و متفکر او متاثر شد و تاحدی از شك و تردیدی که در دلش راه یافته بود کاسته شد .

آن شب بافتخار نامزدی «کارولا»و «رمی» مراسمی برپاشدولی محیط مجلس خیلی سردبود، «رمی» ازدانس هنری کارولا خوشش نیامد وایریس هم از آرایش گیسوان او ایراد گرفت . نیکلانیز بدندان درد شدیدی مبتلا شده‌بود .

«رمی» تمام مدت را درکنار «ایریس» بودو به‌بهانه تماشای آلبوم عکسها هرچه بیشتر خودرابه اونزدیك میکرد و بقدری‌حواسش پریشان بودکه جعبه سیگاری را که «کارولا» در دست گرفته بود بایك حرکت ناگهانی بزمین افکند .

پس از آن از جای خودبلند شد و حیرت زده بصورت نامزدش نگریست ، مثل این بود که اساسا اورا نمی‌شناسد افکارش جای دیگر بود ، فشار زیادی بخود وارد آوردتا توانست این جمله‌را برزبان بیاورد:

-معذرت میخواهم ، عزیزم حقیقتا شرمنده‌ام .

کارولا پوز خندی زد گفت

-آنقدر مجذوب شده‌ای‌که نه چیزی می‌بینی و نه گوشت‌چیزی می‌شنود .

«رمی» دریافت که حس حسادت نامزدش بجوش آمده است بدون آنکه از این پیش آمد ناراحت شود سیگارها را از روی زمین جمع کردو دوباره در کنار «ایریس» نشست و مشغول تماشای عکس‌های آلبوم شد.

در مدت کمتر از هشت روز جوان تولوزی بکلی عوض شده‌بود از پاریس واز آنچه که‌دراین شهر زیبا وجود داشت چیزی وکسی‌را بجز «ایریس»نمی‌شناخت .

دختر جوان میدانست که ستاره‌های سینما و تئاتر در فریفتن جوانان ید طولائی دارند ولی دربرابر رفتار نامزد خیانت‌پیشه‌اش طاقت تحمل نداشت ناگهان از جای خود بلند شد و شمع هائی راکه روی میز در حال سوختن بود فوت کرد و کلید برق را زد. نیکلا که یکطرف صورتش بادکرده وخواب چشمانش راگرفته بود ازجای خودبلندشد خمیازه‌ای کشید گفت :

-عجیب‌است «ایریس» اصلاخواب ندارد . نمیدانم چگونه بدون استراحت شادابی خودرا حفظ می‌کند. من یکی که نمی‌توانم از خواب بگذرم .

کارولا فورا بمیان حرف پدرش‌دوید:

-فراموش نکن ، شماساعت هفت دنبال کار خودتان میروید در حالی که «ایریس»تا ظهر از رختخواب خارج‌نمی‌شود .

ایریس با اوقات تلخی جواب داد:

نه اشتباه میکنی ، کارولا ، مگرنه‌این است که هفته‌ای‌سه یاچهار باربرای رفتن به آرایشگاه صبح زودازخانه خارج میشوم.

کارولا دنبال صحبت ایریس راگرفت :

-بله ،میدانم دوروز دیگر هفته راهم برای رفتن به‌انستیتوی زیبائی وماساژ صورت ازخانه خارج میشوی .

-این راهم تصدیق می‌کنم ولی بدان اگر اینقدر سرانگشتانت را بجوی بدان تو نیز در ۲۰ سالگی مجبورخواهی‌شد به‌سراغ‌انستیتوی زیبائی وماساژ صورت بروی .

لحظه‌ای سکوت برقرارشد . سپس کارولا به‌تندی گفت :

-شب بخیر ،من میروم بخوابم . در حالیکه دستش روی‌دستگیره دربود انتظار داشت که «رمی» بلافاصله پشت سر اوراه‌بیافتد. ولی «رمی» ازجای‌خود تکان نخورد وهمینقدر سرخودرا بلندکرد و گفت :

-حالا که‌میخواهی بروی چرا نیامدی بامن روبوسی کنی .

-نه برعکس این کار راتومی‌بایستی انجام میدادی .

«رمی» بهیچ وجه ناراحت بنظر نمی‌رسید . همین طور کنار ایریس نشسته واز جای خودتکان نمی‌خورد.

«کارولا» فریادزد :

-امشب شب نامزدی ما است ؟ اینطورنیست ؟

-درست است ، بهمین جهت انتظار داشتم که قبل از رفتن‌مرا در آغوش میگرفتی .

کارولا جوابی‌نداد وباعصبانیت‌درراباز کردوهنگامی که‌میخواست ازاطاق خارج شود فریادزد :

-هرطور میخواهی خیال کن، بهرصورت بعقیده من‌بدون روبوسی هم میتوان خداحافظی کرد .

بشدت درراببهم کوبید وازاطاق خارج‌شد .درراهرو صدای‌مضطربانه «رمی» بگوشش‌رسید. پس‌ازآن صدای آرام نیکلارا شنید. اوکه از این چیزها چشم وگوشش پرشده بود بالحنی که‌خستگی روحی وجسمی اش رانشان میداد گفت :

-کورولا این‌چه حرکتی است . چرا مثل بچه‌های لوس فهر میکنی .دراین هنگام دراطاق دوباره بازشد ،«رمی»درتاریکی راهروبا عجله بدنبال اودوید ودروسط پله‌هاشانه‌های دختر جوان راگرفت ودر حالیکه نفس نفس میزد گفت :

قهر میکنی ؟

-اینقدر هم‌مناعت طبع نداری ؟ هیچ خجالت نمی‌کشی ؟

-توخودت از این‌کشافت کاری‌هائی که‌میکنی‌باید خجالت‌بکشی. حالادیگر جنس‌تورا شناختم وبرای اولین‌بار ازدیدن تواحساس تنفر میکنم .

-چه گناهی ازمن سرزده‌است که‌قابل بخشش نیست ؟

-مثل اینکه دیگر احتیاجی به‌شنیدن جواب‌نداشته باشددست دختر جوان‌راگرفت وبطرف اطاق کشید . وقتی که‌دونفری وارد سالن پذیرائی شدند دخترجوان راوادار کرد که روی یکی‌از صندلیهای درختی بنشیند وخودش نیز کنار او قرار گرفت .

کارولا که‌صورتش ازشدت خشم برافروخته بود گفت :

-نه، دیگر نمی‌خواهم باجوانی چون توکه‌ازدیدن زن هنرپیشه‌ای که‌بزودی مادرزنش خواهد شد این چنین‌دستخوش‌احساسات‌واز خود بیخبر میشود وصلت کند اصلا نمی‌خواهم ازاین پس روی تورابه‌بینم.

«رمی» لحظه‌ای چشمان خودرا بروی کارولا دوخت ودر قیافه‌اش آثار نگرانی وآشفتگی شدیدی دیده میشد .

-تصور نمی‌کنم رفتار من مستوجب این همه طعن‌و لعن باشد خودت هم میدانی که‌تورا ازجان ودل دوست دارم. بازهم تکرار میکنم که‌در دنیا فقط‌یك‌نفر رامی‌پرستم وآن‌هم توهستی .

کارولا آهی‌کشیدو اندکی آرام گرفت وآهسته گفت :

-اگراینطور است ازاین‌پس کمتر آزارم بده. میدانم که‌ایریس نیز بتوعلاقمند است .

اما برای جوان تولوزی باین زودی ها ممکن نبود که‌از افسون «ایریس» رهائی یابدو درحالیکه بانامزدش مشغول صحبت بود چشمان فتان «ایریس» درنظرش مجسم میشد ونام اوبخاطرش میگذشت .

-میدانم که‌از دیدن اوچه آشوبی دردل‌تو برپا میشود . دیگر این مطلب رانمی‌توانی ازمن مخفی کنی. میخواهم خودت باین‌موضوع اقرار کنی .

-باید بگویم که‌ازدیدن اودوچار شگفتی میشوم‌واندکی مجذوب اوشدم .اما بایدبدانی که‌دیدن هنرپیشه‌ای مانند «ایریس» برای‌من تازگی دارد. ولی‌تو بایدنسبت بیك جوان‌ساده «تولوزی» بیش ازاینها گذشت داشته باشی .

-کارولا خنده تلخی کرد گفت .

- درنخستین شب‌نامزدی شنیدن اینگونه صحبت‌ها بسیارعجیب است .

رمی بنای‌خندیدن راگذاشت. ناگهان دخترجوان دستهای خودرا بدور گردن نامزدش حلقه‌زدو لبهای اورا بشدت گاز گرفت وباین

مسافرت درایام نوروز
تا ۲۷٪ ارزانتر
بانرخ تفریحی ک.ال.م

چه تعطیلات شما یکهفته باشد و چه یکماه برای بهره‌مند شدن از آن - دیدار دوستان دیرین - ایجاد تنوع در زندگی و بایکدنیا نشاط وسرور مراجعت نمودن چه راهی بهتر از پرواز به‌رم - فرانکفورت اویس یا لندن (یابعضی نقاط دیگر اروپا) می‌توان یافت . اگر تا قبل‌از ۱۱ فروردین پرواز کنید ك.ال.م در نرخ تفریحی (درجه جهانگردی - ۳۰ روزه بدون توقف) تا ۲۷ درصد شما تخفیف داده و پذیرائی منحصر بفرد هلندی در اختیار شماست .

THE WORLD OVER KLM ROYAL DUTCH AIRLINES

به آژانس مسافرتی خود یا به : ك.ال.م
خیابان شاهرضا تلفن ۶۷۷۰۱-۶۵۴۴۰ آبادان - تلفن ۱۴۷۸ مراجعه نمائید

ك.ال.م خدمتگزار مسافرین

درکف فراوان شامپوگلمو
هزاران زیبائی ولطافت نهفته است

شامپوگلمو موها را تمیزو درخشان میکند. زرده تخم مرغ، کلسترین‌پیستین ولسیتین وسایر مواد مقوی که درگلموبکار رفته رشد موی شما را بیشتر وآنرا لطیف وخوشبو میسازد.

شامپوگلمو حاوی زرده تخم مرغ تازه
مطمئن‌ترین وسیله شستشوی موی سر
ثمره تخصص وتجربه شصت وچهارساله کمپانی معظم شوارتسکف آلمان

برای رفع مشکلات خود راجع بموی‌سر باصندوق‌پستی شماره ۲۰۴۴ تهران
مکاتبه فرمائید شوارتسکف آلمان بشما پاسخ خواهد داد
آ-۴۶۵۱۲

کلیماماسك برقی هیکو
جهت معالجات آسم-برونشیت
سینوزیت - تب یونجه -
عفونتهای گلو لوزه حنجره و
سینوسها وارد شد.
محل فروش -
شرکت نسبی
برادران فرزان
باب همایون سرای
همایون تلفن ۳۰۵۴۱۹

آ-۴۸۳۴۴
آگهی مصور

ARIANA AFGHAN AIRLINES

کابل - فرانکفورت
باهواپیمای دث - عب
DC-6B
ازراه قندهار - تهران - دمشق - بیروت - آنکارا - پراگ

باین‌وسیله‌خط هوائی است که بافغانستان رفت‌وآمد نموده وتسهیلات زیادی‌را فراهم میکند
هواپیمای مجهز بدستگاه رادار که برفراز جو پرواز میکند
با سرویس درجه یك وسرویس جهانگردی
پرواز یکسره بدون تعویض هواپیما

فرانکفورت - کابل - فرانکفورت

کوتاهترین مدت مسافرت بین اروپا وافغانستان

نماینده کل
شرکت هواپیمائی آریانا
فرودگاه مهرآباد - تهران
نشانی تلگرافی - آف گرکو

دآریانا افغان هوائی شرکت
هواپیمای آریانا بازوهای وسیع وبزرگ برای حمل بار

ابتکار فوق العاده
تهران ژورنال

روزنامه انگلیسی تهران ژورنال اخیرا برای آلمانی زبانها و علاقمندان بزبان آلمانی هرروز یك صفحه اختصاص بدرج اخبار ومطالب متنوع بزبان آلمانی داده است .

ابتکار تهران ژورنال از طرف دانشجویان زبان‌آلمانی وعلاقمندان باین زبان بااستقبال فراوان مواجه شده است

-۱-

آموزشگاه گروهبانی اردنانس ارتش

تعدادی داوطلب جهت طی دوره های فنی اردنانس با شرایط و مقررات مشروحه پائین استخدام می نماید .

شرایط استخدام

۱- تابعیت دولت شاهنشاهی ایران
۲- دارا بودن حداقل گواهینامه شش ساله ابتدائی ویابالاتر ازآن
۳- عدم اعتیاد بمواد مخدره طبق نظر و گواهی اداره بهداری ارتش .
۴- نداشتن پیشینه کیفری .
۵- صحت مزاج و تناسب اندام و استعداد کامل (مزاجی و روحی) طبق نظر پزشکان ارتش (قد کمتر از ۱٫۶۵ نباشد) .
۶- سن کمتر از ۱۸ سال و بیشتر از ۲۵ سال تمام نباشد .
۷- دارا بودن ضامن معتبر .
۸- سپردن تعهد انجام ۶ سال خدمت (یکسال در آموزشگاه و ۵سال دیگر در درجه گروهبانی) در قسمت های مختلف ارتش انجام وظیفه نماید .

تبصره

الف - کسانی که خدمت زیر پرچم را انجام داده واجد شرایط مربوطه نیز می باشند نسبت بدیگران حق تقدم دارند .
ب- اولاد افسران ودرجه داران در صورت دارا بودن سایرشرایط بسایر داوطلبان حق تقدم خواهند داشت .
ج- دارندگان مدارك تحصیلی بالاتر حق تقدم دارند .

مزایا

۱- در تمام مدت تحصیل در آموزشگاه درمدت کارآموزی کلیه احتیاجات دانش آموزان از حیث منزل و غذا و پوشاك و لوازم تحصیلی بعهده ارتش خواهد بود .
۲- کلیه دانش آموزان از تاریخ استخدام تا زمان فراغت ازتحصیل ماهیانه نصف حقوق مبنی (یکهزار ریال) دریافت خواهند نمود .
۳- دانش آموزان پس از طی دوره تکمیلی بدرجه گروهبان سومی مفتخر می شوند ترفیعات بعدی آنها برابر مقررات قانونی ارتش می باشد .

بدانش آموزان که در آزمایشات نهائی (دوره تکمیلی) حائز رتبه یکم و دوم و سوم شوند جوائز نظامی داده خواهد شد .

۴- داطلبان می توانند از تاریخ بیستم اسفند ماه بادر دست داشتن عین مدرك تحصیلی خود و عین شناسنامه و یك قطعه عکس ۴×۶ در دائره آموزش این‌اداره حاضر و ثبت نام نمایند .

۲-۱ آ-۴۷۸۵۸ اداره اردنانس ارتش

یك مسابقه بی سابقه
با
۲۰۰،۰۰۰ ریال جایزه
در شماره مخصوص
اطلاعات جوانان

کلیه عروس وداماد‌ها وشاگردان اول‌راباهمکاری‌آموزشگاه عالی هنری فروغ و موسسه‌تی.بی.تی‌مدت‌پانزده‌روزدر شیراز پذیرائی میکند. شرح‌کامل را درمجله نوروزاطلاعات جوانان ملاحظه فرمائید.

شماره مخصوص نوروز جوانان با ده ها مسابقه ومطالب سرگرم کننده روز ۲۹ اسفند در دست شماست

STRICK & ELLERMAN LINE

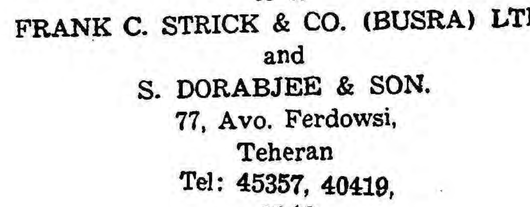

خط کشتیرانی استریك والرمن
سرویس مرتب ازانگلستان و قاره اروپا
حمل‌مستقیم
به
ایران وسایر بنادرخلیج فارس

کشتی‌ها برای انگلستان و قاره اروپا بار قبول مینمایند وهمچنین برای بنادر دریای قرمز وبنادر دریای مدیترانه درسرراه بار قبول می‌نمایند
(بطور مستقیم یا غیرمستقیم)
برای تعیین نرخ کرایه و سایر مشخصات بآدرس زیر مراجعه فرمائید

FOR FURTHER PARTICULARS APPLY TO:-
FRANK C. STRICK & CO. (BUSRA) LTD.:-
KHORRAMSHAHR BASRA, BAGHDAD.
or to
FRANK C. STRICK & CO. (BUSRA) LTD.
and
S. DORABJEE & SON.
77, Avo. Ferdowsi,
Teheran
Tel: 45357, 40419,
or to
FRANK C. STRICK & CO. LTD..
12-20, Camomile Street.
LONDON. E. C. 3.

برنامه حرکت کشتی های استریك والرمن از انگلستان

	نام کشتی	به‌بندر خرمشهر تاریخ خروج	تاریخ ورود به‌بندر خرمشهر
از لندن	گلستان	۱۴ مارس	ورود به‌بندر خرمشهر آخرآوریل
	سیموس	۸ مارس	ورود به‌بندر خرمشهر آخرآوریل
	بالتستان	۱۹ مارس	ورود به‌بندر خرمشهر آخرآوریل
	خوزستان	۲۱ مارس	ورود به بندر خرمشهر هفته اول مه
	اردمور	آخر مارس	ورود به‌بندرخرمشهر اواسط مه
	سیتی‌اف وینی‌پیك	۲۰ آوریل	ورود به‌بندر خرمشهر اوایل ژوئن
از لیورپول	بلوچستان سیتی‌اف کراچی	۱۴ مارس درحدود اوایل آوریل	ورودبه‌بندرخرمشهر نیمه‌دوم‌آوریل ورود به خرمشهر نیمه دوم مه
از منچستر	استریت‌هام‌هیل باردستان	۱۳ مارس بارگیری را تکمیل میکند در کاردیف	ورود به‌بندرخرمشهر آخر آوریل —
از گلاسکو	باردستان	بارگیری را تکمیل میکند در کاردیف	—
ازمیدل‌اسبورك	خوزستان	بارگیری را تکمیل میکند در لندن	—
ازکاردیف	باردستان	اوایل آوریل	ورود به‌خرمشهر نیمه‌دوم مه
از آنتورپ	اردمور سیتی‌اف وینی‌پیك	بارگیری را تکمیل میکند در لندن بارگیری را تکمیل‌میکند درلندن	—

بازدید مردم از مرکز آموزش حرفه‌ای وزارت‌کار ودرمانگاه شوش

از ساعت‌نه‌روز چهارشنبه‌چهل وهشتمین بر نامه بازدید مردم بمناسبت روزکارگر اجرا شد در این برنامه که ازطرف دفتر فنی انتشارات و رادیوباهمکاری وزارت کار تنظیم‌یافته بودیکصد وبیست نفر از طبقات مختلف‌مردم پایتخت‌شرکت داشتندوازمرکز آموزش حرفه‌ای شماره ۱ وزارت کار ودرمانگاه شوش وابسته به سازمان‌بیمه‌های اجتماعی کارگران دیدن کردند.

در مرکزآموزش حرفه‌ای واقع‌در نازی اباد آقای مهندس ستوده مدیرکل آموزش وزارت کاربه بازدیدکنندگان خوش‌آمد گفت واظهار داشت برنامه آموزشی وزارت کار در ٦ـ قسمت اجراء میشود.

۱ـ برنامه آموزشی کوتاه‌مدت ۲ـبرنامه های آموزشی طویل المدت ۳ـبرنامه تجدید تعلیمات کارگران مشغول بکار جهت آشنائی به فنون جدید ٤ـبرنامه آشنائی با اصول سرپرستی ٥ـ برنامه با سوادکردن کارگران که‌باکمك‌وزارتفرهنك‌اجرامیشود ٦ـ برنامه تربیت معلم مربی‌برای هر یك از این قسمت‌های مختلف. آموزشگاه حرفه‌ای‌شماره ۱دارای ٦قسمت مختلف است که‌عبارتند از :۱ـ تعمیر اتومبیل ۲ـماشین کاری ۳ـ لوله‌کشی وشوفاژ ٤ـ جوشکاری وورق کاری ٥ـ ریخته گری ٦ـ نجاری وقالب سازی باز دیدکنندگان ـ بچند دسته تقسیم شدند واز قسمتهای مختلف آموزشگاه دیدن کردند.

بازدید از قسمتهای آموزشی حرفه‌ای تاساعت ده ونیم ادامه داشت.

آنگاه بازدیدکنندگان رهسپار درمانگاه شوش وابسته بسازمان بیمه‌های‌اجتماعی ـ کارگران‌شدند. در این محل نخست آقای‌بدیعی رئیس درمانگاه خطاب به‌بازدید کنندگان گفت :من از شرکت کنندگان در این برنامه‌بازدید که‌بمناسبت روز کارگر ترتیب داده شده است تشکر میکنم . این درمانگاه در سال ۱۳۲٥ ـ گشایش یافته و هم اکنون در حدود چهار هزاروسی تن‌کارگر بیمه شده را مؤرد مراقبت‌وسر پرستی خود دارد. درمانگاه شوش علاوه بر کمکهای پزشکی که‌به بیمه‌شدگان ـ میکند طبق‌مقررات بآنها کمك مالی هم میکند و ضمنا درکاربیمه‌های شهرستانها نظارت دارد.

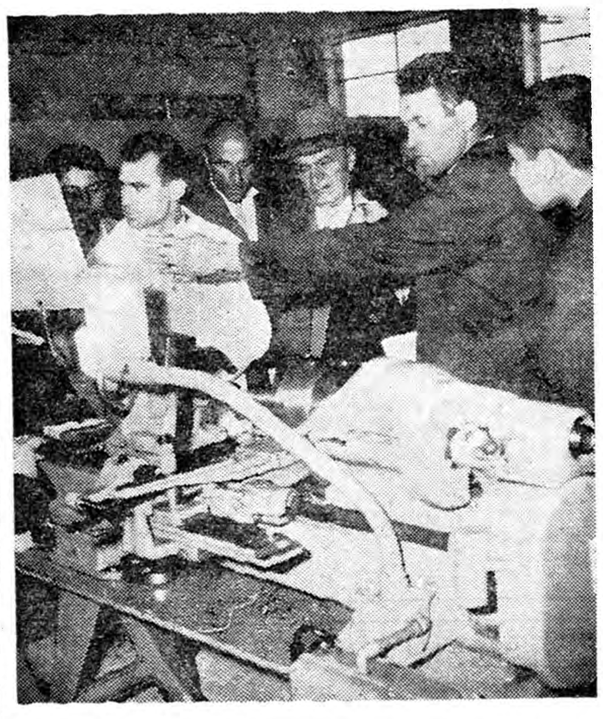

مردم هنگام بازدید از دستگاههای مجهز مراکزحرفه‌ای

نظر مردم

خانم فاطمه سیمی اشکوری نوشته است بسیار خوشوقتم که امروز توانستم همراه عده‌ای از هموطنانم‌ازمرکز آموزش‌حرفه‌ای وزارت کار ودرمانگاه شوش دیدن کنم.

بازدید امروز برای‌من بسیارجالب بود و متوجه شدم که در کشور ما اقدامات مفیدی ـبرای تامین آسایش کارگران شده است امیدوارم کشورمادر کلیه شئون همگام باسایر کشورهای مترقی پیشرفت نماید.

خانم روحی ترمه نوشته‌است دربازدیدی که‌امروزاز درمانگاه شوش ومرکزآموزش حرفه‌ای وزارت کار بعمل آوردم مشاهده کردم که طی چند سال اخیربرای تامین رفاه طبقه کارگر درکشور ما گامهای مفیدی برداشته‌شده است.

خانم مریم بناکار نوشته‌است بازدید امروز از مرکز آموزش حرفه‌ای شماره یك کارگران و درمانگاه شوش برای من فوق العاده جالب توجه بود

خانم مریم بهروش خانه دار نوشته‌است بازدید امروز برای من بسیار جالب بود زیرا هرگز تصور نمیکردم که در یکی از جنوبی ترین محلات شهرتهران چنین مراکز آموزشی‌وبهداشتی مجهزی برای تامین آسایش کارگران وطن وجود داشته باشد.

آقای جعفر تیرکار کارمند شرکت ملی نفت ایران چنین نوشته است . بسیار خوشوقتم که در برنامه بازدیدی که امروز بمناسبت روزکارگر ترتیب داده شده بود شرکت کردم واز درمانگاه شوش ومرکز آموزش حرفه‌ای وزارت کار دیدن نمودم

آقای عباس‌ترکمانی نوشته‌اند. بازدید امروزازآموزشگاه‌حرفه‌ای ودرمانگاه شوش برای من‌بسیار جالب بود . در موقع بازدید از آموزشگاه حرفه‌ای از قسمتهای ماشین کاری ـتعمیر اتومبیل ـ ـلوله‌کشی ـجوشکاری دیدن کردم امیدوارم کشورما براثر توجهات شاهنشاه روزبروز به پیشرفتهای بیشتری نائل شود.

دارو فروشان تهران قیمت داروها را تنزل دادند

یکماه پیش مدیران پانصد داروخانه تهران که وضع ناراحت‌کننده دارو آنها را سخت نگران کرده بود در محل شورای عالی اصناف دورهم جمع شدند و مشکلات کار خودرا بیان داشتند خبرنگارما در آنروز دراجتماع مدیران داروخانه‌ها شرکت داشت و گزارشی از جریان آن تنظیم کرد که در روزنامه منعکس شد و انتشار آن‌مورد توجه مردم و عموم مصرف کنندگان دارو در تهران‌وشهرستانها قرار گرفت و از طرف دولت ووزارت بهداری اقدامات جدی نسبت به‌کنترل نرخ داروبعمل آمد مطالب جلسات‌بعدی اتحادیه داروخانه‌های تهران نیز مرتبا در اطلاعات منعکس شد و اینك متن نامه اتحادیه مزبور که حاکی از ارزان شدن نرخ دارو است برای اطلاع خوانندگان چاپ میشود .

روزنامه گرامی اطلاعات

محترما پیوست صورت قیمت‌دارو هائیکه اخیرا ارزان شده‌است، تقدیم داشته استدعا دارد مقرر فرمائید برای اطلاع عموم در آن نامه گرامی درج شود .

اتحادیه داروخانه‌های تهران وظیفه خود میداند که در این هنگام که چنین موفقیتی در راه مبارزه باگرانفروشی دارو بدست آمده است از فعالیت سریع واقدامات مثبت بازرسان محترم نخست‌وزیری ازطرف‌قاطبه ملت ایران سپاسگذاری نماید .

بدیهی است تائید و تشویق جناب آقای مسعودی مدیر محترم روزنامه اطلاعات و علاقمندی و توجهی که نسبت بدرخواست های‌هیئت مدیره اتحادیه داروخانه های تهران مبذول فرمودند تاثیر بسزائی در احراز این موفقیت داشته‌است .

امیدواریم درسایه چنین همکاریهای صمیمانه و خیرخواهانه قدم های بلندی درراه اصلاح امور دارو و تجارت دارو و جلوگیری ازاجحاف بعضی عوامل سودجو برداشته شود .

باتقدیم احترام ـاتحادیه داروخانه‌های‌تهران

صورت داروهائیکه تنزل بهاءپیداکرده اند :

۱ـاز داروهای کارخانه ارگانون	قیمت سابق	قیمت امروز
آمپول دی پرو دو رقم	۲۰۷٫٥ ریال	۱۷۱ریال
آمپول دوکا پنج میلی	۱۳۰٫٥ ریال	۸۳ ریال
آمپول دوکا ۱۰ میلی	۲۱۳ ریال	۱٤٤ریال
قرص پردآسمال	۲۲٥ ریال	۱٦٤ریال
قرص دوکا	۱٦۳٫٥ ریال	۱۳۰٫٥ریال
قرص ژستانون	٤۷۰ ریال	۲۷۰ ریال
(از دارو های لابراتوار روسل)	قیمت سابق	قیمت‌امروز
آمپول استراندرین ٤۰	۱۸۹ ریال	۱۷۰ ریال
آمپول بنزو ژینوستریل ٥ میلی	۱۷۸ ریال	۱٦۹٫٥ ریال
قطره کورتیزون چشم	۷۷ ریال	۷٥ریال
پماد کورتیزون چشم	۹٥ ریال	۸۷ریال
قرص دکتانسیل ۱۰ قرصی	۱۲٥ ریال	۱۰۰ریال
قرص دکتانسیل ۳۰ قرصی	۳۰۰ ریال	۲٤۰ ریال
آمپول دوسیمین ۱۰۰ میکرونی یك جعبه	۷۲٫٥ ریال	٦۷ریال
آمپول دوسیمین ۱۰۰۰ میکرونی یك عددی	۳۰ریال	۲۰ ریال
آمپول هرمون گوناد تروپ	٤٥۰ ریال	۳۹۰ریال
پماد هیدرو کورتیزون٪۳	۱۸٤ ریال	۱٦۲ ریال
قرص ایزاندریل	۱۰۱ ریال	۷۲ ریال
دراژه تیفومی سین ۲٥۰ میلی	۱۲۷٫٥۰ ریال	۱۰۸ریال
محلول لوزو فرم	از داروئی کهن قیمت سابق	قیمت امروز
شربت کالسی ژنول	٥۰ ریال از داروئی طبی	۳۱ ریال
آمپول هپاکن ۱۰۰	۷٤٫٥ ریال از داروئی در دشتی کارخانه (دلکوم) ۱۱۲ ریال	٦۳ ریال ۸۸ ریال

و هر روز مقدار دیگری از این قبیل داروها تنزل بها پیدا میکند و عجالتا پروندهٔ بیش از سی نماینده باتهام گرانفروشی بدادگاه مراجعه شده. که در صورت رسیدگی اقلام بیشتری از داروها ارزان میشود چون هر نماینده تعداد زیادی دارو در انحصار دارد

جشن سالانه بیمه بهداشتی کودکان

درانجمن دوشیزگان وبانوان برگزارشد

سناتور حجازی هنگام ایراد نطق در جشن بیمه کودکان دکتر پریور در سمت چپ دیده میشود .

روز چهارشنبه گذشته درمحل انجمن دوشیزگان و بانوان که اخیرا توسط مجله اطلاعات‌بانوان برای استفاده خانواده ها تاسیس شد ه‌است ، مراسمی بمناسبت‌جشن سالانهٔ بیمه بهداشتی کودکان برگزار شد که عده‌ای از رجال و شخصیت های علمی و فرهنگی و مطبوعاتی و همچنین پدرو مادرهائی که فرزندان خودرا بیمه کرده‌اند در آن حضور داشتند .

ابتدا آقای‌عباس مسعودی‌مدیر موسسه اطلاعات جلسه را افتتاح کردو بیاناتی درستایش ازاقداماتی که برای بیمه بهداشتی کودکان به عمل آمده است ایراد نمود . آنگاه آقای دکتر پریور ، مبتکر بیمه بهداشتی کودکان ، توضیحات کافی در باره طرز کار سازمان‌بیمه بهداشتی کودکان بیان داشت و اشاره کرد که بدین ترتیب ، پدرو مادر ها با پرداخت مبلغ مختصری درماه، سلامت وتندرستی اطفال خودرا بیمه می کنند و از پرداخت پول دکتر نجات می یابند. آنگاه آقای‌محمد حجازی نویسنده معروف که در جلسه حضورداشت، بیانات جامع و جالبی در پیرامون اهمیت وظیفه پزشك و لزوم‌توجه، به بهداشت و تندرستی اطفال ایراد نمود که مورد تحسین و استقبال فراوان قرار گرفت وپس از نمایش فیلم مراسم مزبور خاتمه پذیرفت.

شورای معاونین وزارت فرهنك

بدستور وزیر فرهنك برای اینکه کلیه دستگاههای فرهنگی در سراسر کشور هم‌آهنگی کاملی از نظر برنامه ها وسایر امور فرهنگی داشته باشند همه هفته روزهای شنبه شورای معاونین وزارت فرهنك در دفتر کار آقای دکتر جهانشاه صالح تشکیل خواهد شد تاپیرامون‌خط مشی واحدهای فرهنگی درسراسر کشور تبادل نظر بعمل آید

نخستین جلسه این شورا روز شنبه ۲۷ اسفند با حضور وزیرفرهنك تشکیل خواهد شد .

تیم فوتبال سپه بجنوب رفت

روز ۲٤ اسفند تیم فوتبال باشگاه سپه بنابدعوت شهرستانهای اهواز خرمشهر ، هفت گل و مسجد سلیمان بسوی آن شهرستانها عزیمت نمود . تیم سپه با موافقت فدراسیون باین مسافرت عزیمت نموده و مدت ده روز در جنوب میهمان شهرستانهای‌ذکر شده می باشد .

عزیمت دانشجویان دانشسرایعالی بشیراز

بطوریکه ا زدانشسرایعالی اطلاع می دهند :

روز دوم فروردین در حدود ۳۰۰ نفر از دانشجویان رشته های مختلف سال سوم دانشسرایعالی بمنظور گردش علمی بفارس عزیمت خواهند کرد.

دانشجویان در این مسافرت از آثار تاریخی شیراز و تخت جمشید دیدن نموده و در چند مسابقه ورزشی با دانشجویان دانشگاه شیراز شرکت خواهند نمود .

مسافرت‌دانشجویان مزبور ۱۰ روز بطول م ی‌انجامد ونامبردگان‌در روز دوشنبه ۱۲فروردین بتهران باز خواهندگشت .

سرپرستی این گروه‌بعهده یکی از استادان دانشسرایعالی بنام آقای بصیر می باشد .

در بزرگترین جشن سال

اطلاعات جوانان باهمکاری شرکت مسافربری تی.بی.تی. اطلاعات جوانان‌باهمکاری شرکت مسافربری تی.بی.تی. تقدیم میکند.

برای شرکت در این جشن بزرك مجلات خودخصوصا شماریه مخصوص اطلاعات جوانان را حفظ کنید.

برنامه نوروز ۳ سینمای بزرك پایتخت

مترو پل ـ چارلی ـ همای

فیلمی بزرگتر ازهرگول..... عظیم‌تر ازبربرِ های‌وحشی..... پرحادثه‌تر ازهرفیلم‌تاریخی دیگر

سینماسکوپ ـ رنگی

کنیز رم

دوبله بفارسی در ایتالیا

بلشرکت: روسانا پودستا ـ گای مدیسون ماریوپیتری محصول مشترك امریکا ـ ایتالیا ـ فرانسه

عید کجا میروید

اگر خواستید باهواز بروید...

خوزستان در ایام عید پرمسافرترین استان های ایران است مردم سراسر شهرهای ایران برای گذراندن ایام تعطیلات عید باهواز وخرمشهر وآبادان میروند درشهر اهواز هوای ملایم بهاری و امواج خروشان کارون برای مسافرین وتازمواردین بسیار لذت بخش‌است درشهراهواز وسایل استراحت و تفریح ومسافرت بسایر شهر های استان خوزستان فراهم است .

هتل‌ها

اهواز سه نوع هتل ،دارد این هتل‌ها سه‌ستاره و دوستاره و یك ستاره هستند . سه ستاره معروفترین هتل‌های این شهر می باشد و هتل قوخسروی پارك هتل خورشید در خیابانهای خسروی و پهلوی و ۲۴ متری از مسافرین پذیرائی مینماید علاوه بر این هتل ها مهمانخانه‌های دوستاره و یك ستاره و مسافر خانه های زیادی در سراسر خیابانهای شهر اهواز پراکنده‌اند و مسافرین میتوانند از اطاقها و تختخوابهای این اماکن استفاده نمایند.

نرخ یك تختخواب در هتل‌سه ستاره یکصد ریال و در مسافرخانه ها تاچهل ریال تعیین گردیده است در هتل ها و مسافر خانه ها اگر مسافرین بخواهند از اطاق های‌چند تختخوابی استفاده نمایند پول کمتری از آنها مطالبه خواهد شد

سینما

در اهواز موسسات خارجی و شرکت نفت وموسسه عمران‌سینما های خصوصی دارند.علاوه برسینما های خصوصی سه سینمای عمومی دراهواز وجود دارد که قیمت بلیط این سینماها طبق نرخ شهرداری بین پانزده وبیست وچهار ریال تعیین گردیده است.

وسائط نقلیه

دراهواز تاکسی فراوان است واز هرنقطه شهر به نقطه دیگر با ده ریال میتوان رفت دوهزار اتومبیل کرایه از اهواز بشهرهای نفتخیز مسافر میبرند . اتوبوس های‌دوخط اتوبوسرانی اهواز سراسر محلات این شهر را گردش کرده و مسافرین را جابجا مینمایند ازاهواز بوسیله اتومبیلهای کرایه ودر تمام مدت روز میتوان بشهرهای لالی ، شوشتر ، دزفول ، اندیمشك ،مسجد سلیمان ، آغاجاری،آبادان مسافرت کرد.

نرخ این مسافرتها بین هفتادو یکصدو پنجاه ریال است . اداره راهنمائی ورانندگی اهواز در ایام عید برای تنظیم رفت‌وآمد مرتب اتومبیلها اقدام کرده است و در تمام مدت شبانروزی مسافرین می توانند از مامورین راهنمائی کمك واطلاعات لازم را کسب نمایند.

گرمابه‌ها

دراهواز گرمابه فراوان است. گرمابه مدرن نور در خیابان‌زاهدی گرمابه معین در کنار شط و چند گرمابه دیگر در خیابانهای معروف شهرهمواره مفتوح بودمو مسافرین میتوانند از این گرمابه ها استفاده نمایند.

گردشگاه

پل معلق کارون‌بهترین‌تفریحگاه‌مردم‌اخیر شرکتهای هواپیمایی‌برفعالیت کاری و قلم کاری زرگرهای این شهر نیزمعروف است در اهواز زرگرهای محل انگشتر های بسیار زیبا میسازند .

پلیس اهواز

شماره تلفن اداره شهربانی‌اهواز ۲۲۳۲ میباشد در صورت نیاز می توانیداز این شماره کمك‌وراهنمائی بخواهید وکلانتریهای اهوازدرنقاط مختلف شهر قرار دارند ومامورین انتظامی برای رعایت نظم شهر در این ایام عید مراقبت خواهند کرد.

پست وتلگراف وتلفن

ساختمان اداره مرکزی پست در امانیه وساحل کارون قرار داردپل معلق کارون نشانی خوبی برای ساختمان پست و تلگراف‌اهوازاست نامه‌ها و بروات پستی وتلگرافات ومکالمات تلفنی خودرا میتوانید از این محل انجام دهید.

وتلگرافات ومکالمات تلفنی خود را میتوانید از این محل انجام دهید .

همسایه زیبا

شهر آبادان همسایه زیبای اهواز است فاصله این دوشهرصدوده‌کیلو متر بوده و اتومبیلهای کرایه هر لحظه آماده حرکت هستند برای طی فاصله این دو شهر فقط یك ساعت وقت لازم است .

سرشیر وکاهو

اهواز مرکز سرشیر وکاهو است . هیچك از انواع خوراکی ها مانندسر شیر وکاهو در این‌شهر فراوان‌نیست در همه جای اهواز سر شیر و کاهو فراوان است واز مرکبات دزفول و ریواس شوشتر نیز درواقع نمیشود گذشت

مسافرین عید آماده میشوند

تعداد زیادی بلیت هواپیما، راه آهن و اتوبوس بفروش رفته است

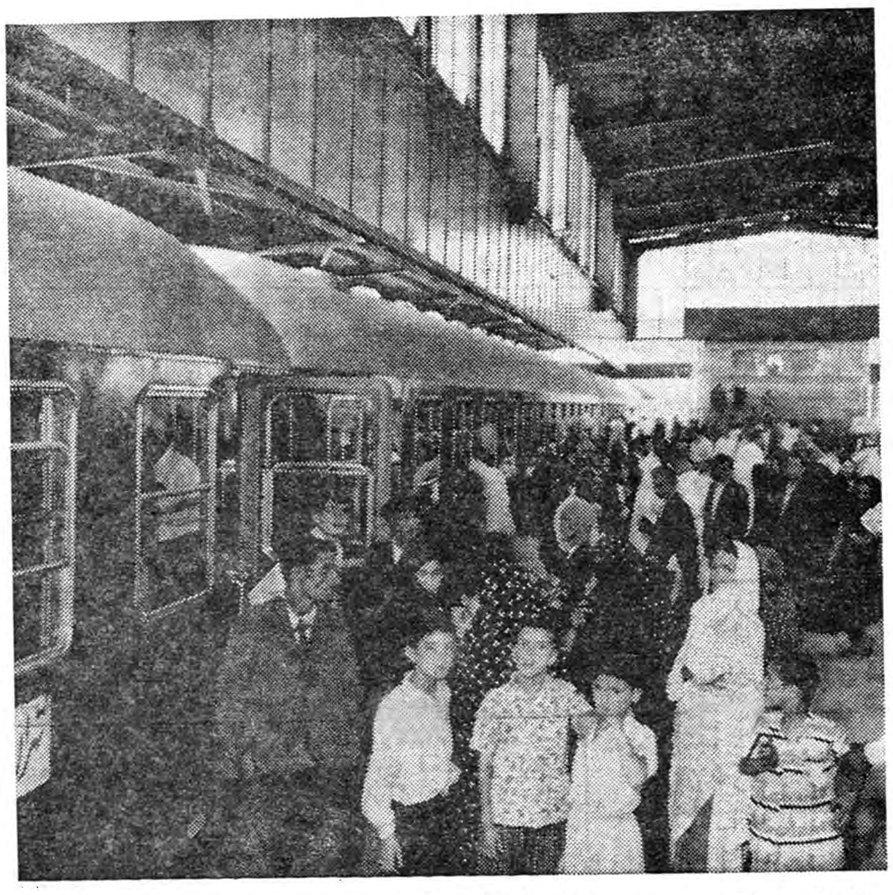

از بنگاهها و شرکتهای‌مسافربری اطلاع میرسد که امسال عده‌زیادی برای استفاده از تعطیلات عید به مسافرت میروند ، عده زیادی از مردم پایتخت از هم اکنون آماده مسافرت بشهرستانها شده اند ، و در این ضمن گروهی نیز مانند سالهای گذشته بکشور های‌خارجی مسافرت میکنند ، و باین جهت تاکنون تعداد زیادی بلیت هواپیما بفروش رفته است ، در روز های اخیر شرکتهای هواپیمایی برفعالیت خود برای جلب مسافرین و تسهیل وسایل مسافرت آنان افزوده‌اند .

اکثریت مسافرین خارج عازم کشور های اروپایی میشوند و در این میان تعداد مسافرین بیروت‌نیز قابل توجه میباشد .

مسافرین داخلی از اتومبیل و راه آهن‌و اتوبوس برای مسافرت استفاده میکنند ، همچنانکه قبلا اطلاع دادیم بلیت راه آهن از ۲۵ اسفند تا اول فروردین از ده روز پیش تمام شده است ، اکثریت مسافرین جنوب بوسیله راه آهن بمسافرت میپردازند ، ولی مسافرین شهر های شمالی و ساحلی خزر از اتومبیل استفاده میکنند .

هواپیما

عده زیادی از مسافرین داخلی بوسیله هواپیما مسافرت میکنند و پیش بینی میشود که در روز های عید هواپیما های داخلی با تمام گنجایش خود بین شهر ها مسافر حمل خواهند کرد .

بازار

اهواز بازار سر پوشیده ندارد این شهر در این اواخر بوجود آمده واز لحاظ شکل ساختمان شباهتی ببازار شهرهای دیگر ندارد دردوبازارسبزی وامیر اهواز انواع کالاهای موردنیاز عمومی بفروش میرسد

نرخها

قیمت یك کیلو نان در اهواز نه ریال و گوشت هشتاد ریال است تخم‌مرغ رادانه‌ای سه‌ریال میفروشند وپرتقال از پنج‌الی پانزده ریال فروخته میشود وقیمت مرغ در اهواز از همه چیز گرانتر است ودر مقابل سبزی‌و پنیر ارزان مفهوم واقعی این جمله را که نان و پنیر لذید است در خاطره‌ها زنده میکند .

پزشکان

درایام تعطیلات عید این پزشکان آمادگی خود را برای خدمت بمردم اعلام کرده‌اندآقای دکترحسین‌خشایار جراح در خیابان رضاشاه کبیر تلفن شماره ۴۷۱۳ و آقایان دکترعلم خیابان پهلوی دکتر التجائی خیابان داریوش دکتر پیمانی خیابان‌وکیلی دکتر قاراخیان خیابان وکیل دکتر باختر چهارراه فردوسی

بیمارستانها

مسافرین ایام عید میتوانند از ، بیمارستان جندی‌شاهپور ،زایشگاه اهواز، بیمارستان راه‌سازی،بیمارستان راه آهن‌وشیروخورشیداستفاده‌نمایند عده‌ی زیادی از پزشگان وداروخانه های اهواز از اول فروردین تا روز پنجم این ماه بازوکشیك دارند

مواظب باشید

نمایندگی‌موسسه‌اطلاعات‌درخوزستان بعموم مسافرین توصیه مینماید که هنگام خرید از بازار و مغازه‌های‌این شهر مواظب عده‌ای شیاد که در صدد فریب مردم هستند باشید این عده کالاهارا از تهران خریده وباهواز میآورند واین کالاهارادر لای‌پارچه‌ای مخفی کرده و بعنوان کالای قاچاق بمسافرین میفروشند نمایندگی اطلاعات در تمام ساعات روز در شهر اهواز آماده خدمتگذاری بمسافرین‌و مردم است و هر گونه اطلاعات لازم را مسافرین از تلفن های ۴۷۶۴ و ۲۴۷۳ میتوانند پیدا کنند .

شماره ثبت در ایران ۲۰۶۱۹

پرسول

- اشعهٔ ماورا بنفش و مادون قرمز را دفع مینماید .
- رنگهای طبیعی را هیچگونه تغییری نمیدهد .
- دورهٔ تضمین شدهٔ آن اگر تا ۵ سال بشکند بطور رایگان تعویض میشود .
- دارای گواهینامهٔ کنگرهٔ چشم پزشکی بروکسل است .

شرکت عینک سازی تهران خیابان ناصرخسرو تلفن ۴۳۸۷۴

آگهی تمدید مدت درشرکت نسبی‌برادران واهان واندرانیك ابراهیمیان باسرمایه پنج میلیون ریال ثبت شده بشماره ۱۰۳۰

طبق نامه مورخ ۳۹ر۱۲ر۲۳ بضمیمه صورتجلسه مجمع عمومی مورخ ۳۹ر۱۲ر۲۱ مدت شرکت از تاریخ انقضاء (۱۳۴۰ر۱ر۷)برای مدت پنجسال تمدید گردید مراتب دردفاتر این اداره ثبت و طبق ماده ۲۰۰ قانون تجارت درروزنامه‌رسمی کشور شاهنشاهی ایران و یکی از روزنامه‌های کثیرالانتشار یومیه تهران برای اطلاع عموم‌آگهی میگردد.

رئیس اداره ثبت شرکتها و علائم تجارتی و اختراعات ـ مهدی نراقی

آ_۴۲۶۶۸

تعطیلات نوروز را کجا میگذرانید؟
آمریکا یا اروپا
پرواز با آسوده ترین و سریعترین سرویس هوائی

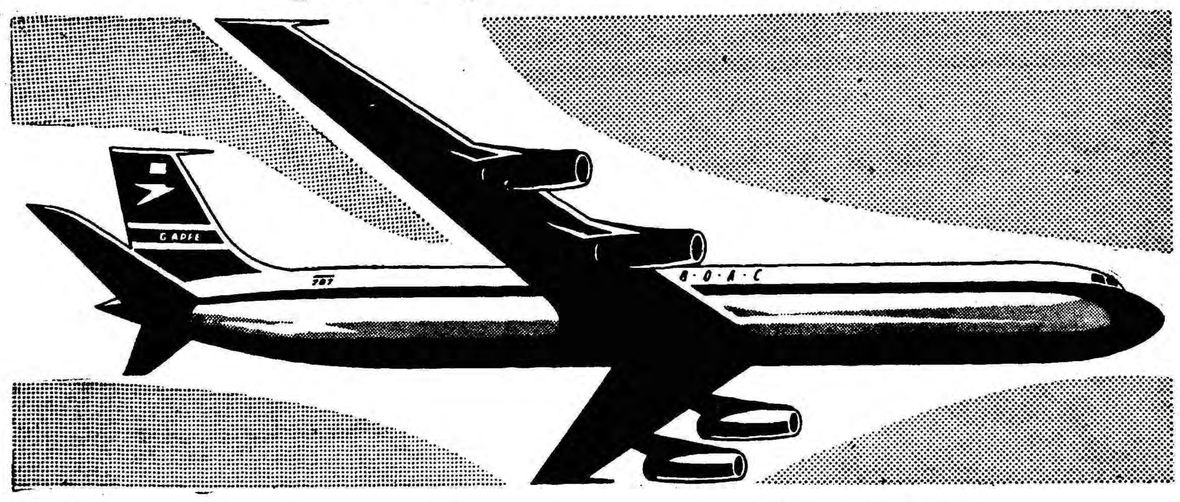

جتهای ۷۰۷ بی. او. اِ. سی با موتورهای رولزرویس

یك امکان جالب توجه برای سفر.

تخفیف مخصوص برای بلیطهای دوسره ۳۰ روزه تا ۱۰ فروردین

شرایط مناسب بلیطهای اقساطی

شانس و اقبال بشما روی‌آورده است تا بتوانید نوروز وآغاز فصل دل انگیز بهار را در شهرهای زیبای اروپا یاآمریکا بگذرانید . این تعطیلات شماآنقدر لذتبخش خواهد بود که همیشه « عطرياد » آن «دفترخاطرات» شما را معطر میدارد. هواپیماهای قوی جت بی. او. ا. سی۷۰۷ که با موتورهای خارق‌العاده رولزرویس‌مجهزشده است نویددهنده‌سفرآسوده. وراحتی‌درماوراءجو میباشد. صرفه جوئی قابل ملاحظه و شرایط سهل بلیطهای اقساطی بی. او. ا. سی شما را قادر میسازد که از این مسافرت استقبال کنید . امرور تصمیم بگیرید،فردا در دل‌آسمانهای‌آبی سفردلنشین را آغازکرده‌اید و با جتهای بی. او. ا. سی بآرزوهای طلائی خود جامه عمل بپوشانید .

بی. او. اِ. سی پیشرو جهانی در پرواز هواپیماهای غول آسای جت

برای مشورت و تهیه بلیط بنزدیکترین آژانس مسافرتی یا نماینده فروش بلیطهای بی. او. ا. سی در طهران مراجعه کنید .
ایرتوك - خیابان فردوسی - طهران - تلفن ۶۳۹۶۴

آگهی‌های تسلیت

با کمال تاسف و تاثر مصیبت‌وارده را بخاندان آصفی بویژه دوست ارجمند خود آقای مهندس رضا آصفی تسلیت می گوئیم .

نیك‌بین ـ دری ـ بنکدار ـ دانائی ـ نادری ـ صمیم‌ـ روحی‌ـ جمشیدی ـ رهبر ـ نعنائی ـ مصطفائی ـ آزموده ـ احمدی نژاد ـ اشراقی ـ بهنودی ـ شیخی‌ـ داود زاده‌ـ کاظمی اکبری ـ فتوره‌چی‌ـ فرهومند ـ دادجوئی ـ اعتماد مقدم

دبیران و کارمندان دانشسرای تهران درگذشت‌دانشمند محترم‌حاج ملا محمد حائری مجتهد اردکانی را بهمکار محترم جناب آقای حسین محبوبی و سایر بستگان آنمرحوم تسلیت عرض می نمایند .

آ_۴۲۹۵۷ **وفائی**

جناب آقایان مهندس عمادی ،منوچهرعمادی ،هوشنگ‌عمادی

خبر فوت والده گرامیتان بی اندازه برای ما ناگوار بود باین‌وسیله مصیبت وارده را تسلیت عرض نموده شادی روح آنمرحومه را در این ماه مبارك رمضان و بقای عمر شما و خانواده های محترم را از درگاه احدیت خواستاریم .

آ_۴۲۹۴۷ **خرمشهر ـ اخوان امیر یزدانی**

کارمندان سررشته داری اداره جغرافیائی ارتش‌مصیبت وارده را به خانواده محترم‌همراهیان بخصوص همکارعزیزمان سرکار ستوان همراهیان تسلیت می گویند .

احمد نیریزی‌ـ تقی نجفیان‌ـ ناصر اکبری‌ـ فتح‌الله‌نعیمی محمد لطیفی ـ جواد آزاده

جواد عزیزم از این حادثه مولمه فوق‌العاده متاثرم امیدوارم خداوند بشما صبر جمیل مرحمت فرماید .

آ_۴۲۹۹۷ **سید منصور خلفی**

درگذشت مرحوم حاج سید علی همراه را بعموم‌بازماندگان مخصوصا فرزندان برومندش سید رضا همراه ـ ستوان‌سید ابوالقاسم همراه تسلیت گفته بقای عمر بازماندگان انمرحوم را از خداوند یکتا مسئلت می نمائیم .

محمود حبیبی ـ احمد حبیبی‌ـ صمد صباحی

آ_۴۲۹۹۳

مصیبت وارده را بخانواده محترم کمالی تسلیت عرض نموده و بقای آن خانواده جلیل را از خداوند متعال خواستارم

آ_۴۲۹۷۷ **مهندس قاسم‌نیا**

جناب آقای سید محمد مقیمی

با نهایت تاثر و تالم درگذشت ابوی گرامتان را به آن همکار ارجمند تسلیت عرض نموده و خود را در مصیبت وارده شریك میدانیم .

آآ_۴۲۹۶۱ **ربابه رهبر‌ـ اختر رهبر**

باقلبی آکنده ازتاثر مصیبت وارده را بدوستان عزیز آقایان کیهان و فریدون خلعت بری تسلیت عرض‌مینمائیم.

آ_۴۲۹۹۱ **برادران پازوکی مهر**

استاد گرامی جناب آقای دکترخطیر فرماندارمحترم‌خرمشهر

باکمال تاثر وتاسف مصیبت وارده را تسلیت گفته بقاء عمر بازماندگان آن مرحومه مغفوره را از درگاه ایزد متعال خواستاریم. **فریدون نظرلی‌ـ اسدالله نقاشزاده**

آ_۴۳۰۱۵

جناب آقای دکتر فرهنك شفیعی مدیر کل محترم وزارت پست وتلگراف و تلفن

مصیبت وارده به آنجناب قلوب کارمندان وزارت‌پست وتلگراف را متالم ساخته این جانب بنمایندگی کارمندان اداره استخدام قلبا تسلیت عرض مینمایم.

آ_۴۳۰۱۷ **کامران منوچهری‌ـ رئیس اداره استخدام**

توسعه صنعتی و کشاورزان پاکستان

پاکستان درظرف مدت کوتاه‌دوازده سال ،مقام و موقعیت مهمی را دربین کشور های صنعتی آسیا کسب کرده است • بعد از کشاورزی ، صنعت مهمترین نقش را در اقتصاد کشور ایفا مینماید • اگر چه پاکستان هنوز یك کشور فلاحتی است ولی با وجود این در حدود ۱۵٪ از درآمد ملی از صنایع داخلی بدست میآید و ارزش مصنوعاتیکه در متجاوز از ۷۰۰۰ واحد صنعتی واقع در هردو جناح تولید میشود بالغ بر سه هزار میلیون روپیه میگردد •

در نتیجه پیشرفت سریع صنعت پاکستان توانسته است در مورد بسیاری از مصنوعات ضروری مانند فرآورده های کنفی و قماش نخی- کبریت - سیگار و روغن نباتی متکی بخود گردد • در مورد مصنوعات‌دیگر منجمله سیمان - قند و شکر - کود شیمیائی - مواد شیمیائی و کاغذ و غیره نیز با سرعت رو به‌پیشرفت میباشد تا از لحاظ مصرف این مصنوعات نیز متکی بخود گردد پاکستان همچنین بعضی از مصنوعات فوق منجمله فرآورده های نخی و قماش را جزء کالا های صادراتی‌خود درآورده • این پیشرفتها تحول‌بزرگی در وضع پاکستان پدید آورده است• بدین ترتیب پاکستان امروز یك‌چهارم ارز خارجی خود را از راه‌صدور فرآورده های صنعتی که بوسیله تاسیسات صنعتی در کشور تولید می شوند بدست میآورد • این پیشرفت ها با صرف مبالغ خیلی زیاد بدست آمده ولی‌پاکستان مصمم‌است علیرغم موانع و مشکلات عدیده منجمله‌کمبود ارز خارجی با تهیه مواد خامی که در داخل کشور بدست نمیآید بسوی ترقی‌و توسعه صنعتی پیش برود •

رژیم جدید پاکستان موجباب تشویق صنایع کشور را فراهم‌نموده است • اعلام قانون جایزه صادرات موجب تشویق‌ودلگرمی صادرکنندگان کشور گردیده، زیرابآنها امکان‌داده که نه تنها احتیاجات خودبلکه ماشین آلات یدکی رااز خارج برای توسعه صنایع کشور فراهم نمایند • برای ایجاد موازنه در واحد های صنعتی یك طرح قلیل المدت که هزینه‌اجرای آن سیصد میلیون روپیه پیش بینی شده بمرحله عمل درآمده بموجب این طرح اجازه تاسیس موسسات صنعتی جدید داده شده است • ونیز بمنظور بسط و توسعه تاسیسات صنعتی موجود و جلب سرمایه های خارجی پاره ای اعتبارات مالی داده شده است • سیاست صنعتی دولت پاکستان که در فوریه ۱۹۵۹ اعلام گردید نیز موجب جلب و تشویق سرمایه های خارجی شده است•

اگر چه پیشرفت صنعتی کشور تاحد زیادی مرهون برنامه صحیح دولت میباشد ولی موسسات وسرمایه های خصوصی نیز نقش بسیار موثری در ایجاد صنایع جدید در دوره‌برنامه عمرانی پنجساله اول ایفاء نموده اند• یکی از هدفهای مهم برنامه عمرانی پنجساله دوم پاکستان عبارتست از افزایش محصولات صنعتی بمیزان ۵۰ در صد

توسعه صنایع مختلف

صنعت نساجی . از زمان استقلال پاکستان هیچیك از صنایع داخلی باندازه صنعت نساجی توسعه نیافته است • این صنعت که در ابتدا با ۱۷۷۰۰۰ دوك و ۴۸۰۰ کارگاه دستی شروع بکار کرد امروز دارای دو میلیون دوك و ۲۹۰۰۰ کارگاه می باشد •محصول‌کل منسوجات پاکستان از۸۰ میلیون یارد درسال ۱۹۵۰ به ۵۸۰ میلیون یارد در سال ۱۹۵۸ افزایش یافت •

صنعت کنف : کنف دومین صنعت بزرگ پاکستانرا تشکیل میدهد • در حال حاضر ۱۴ کارخانه‌کنف باظرفیت کل ۲۵۰۰۰۰ تن در پاکستان مشغول کار است • مجموع سرمایه ایکه در سرمایه کنف پاکستان بکار انداخته شده است بالغ‌بر ۲۰۰میلیون روپیه میگردد • امروز پاکستان بعنوان صادر کننده فرآورده های کنفی مقام‌مهمی را در بازار های جهان بدست آورده وبعد از هند بزرگترین تولیدکننده فرآورده های کنفی محسوب میشود• پاکستان همچنین دارای کارخانجات قماش پشمی میباشد که محصول‌آن برای رفع احتیاجات داخلی کافی می باشد • محصولات کارخانجات عبارتند از قماش پشمی - پتو - قالیچه و پارچه های پالتوئی و غیره

صنعت سیمان : در حال حاضر پاکستان دارای هفت کارخانه سیمان میباشد که محصول آن جمعا متجاوز از یك میلیون تن است اخیرا برای توسعه کارخانجات فعلی و افزایش محصول آنها ونیزتاسیس کارخانجات جدید سیمان اقداماتی بعمل آمده تاکشور از لحاظ سیمان متکی بخود گردد •

صنعت قند : محصول قند وشکر پاکستان از ۳۰۰۰۰ تن در سال۱۹۴۸ به ۱۶۰۰۰۰ تن‌در سال ۱۹۵۸افزایش یافته که هفتاد و پنج در صد از احتیاجات داخلی را تامین مینماید• چند کارخانه جدید قند در دست ساختمان است و هم اکنون پاکستان ورود قندخارج راموقوف نموده‌است

صنعت کشتی سازی : امروز پاکستان دارای سه کارخانه کشتی سازی است که یکی در کراچی و دو تای دیگر درپاکستان شرقی قرار دارند . هزینه تاسیس کارخانه کشتی سازی کراچی بالغ بر ۴۳ میلیون روپیه گردید. این کارخانه علاوه بر تعمیر کشتی می تواند کشتی های کوچك به ظرفیت ۵۰۰۰ تا ۱۰٫۰۰۰ تن بسازد کارخانجات کشتی سازی پاکستان شرقی که یکی در بندر خالنا و دیگری در نارایا گنج واقع د رنزدیکی داکا قرار دارند نیز شروع بکار کرده و قایقهای‌موتوری برای استفاده در پاکستان شرقی در آن کارخانجات ساخته میشود

دخانیات : پاکستان از لحاظ صنعت دخانیات اکنون متکی بخود می باشد . پنج کارخانه اکنون در پاکستان مشغول کار می باشدکه محصول سالیانه آنها ۴۵۰۰ میلیون سیگار است

صنعت کاغذ سازی : اکنون پاکستان از لحاظ صنعت کاغذ سازی متکی به خود می باشد. ظرفیت کارخانجات کاغذ سازی خالنا به سی هزار تن بالغ می‌گردد ویك کارخانه کاغذ چاپ نیزاخیرا شروع بکار کرده وبهره برداری از آن آغاز شده است .

کارخانجات کود شیمیائی : اولین کارخانه‌کود شیمیائی‌پاکستان واقع درپاکستان‌غربی دارای‌ظرفیت سالانه پنجاه هزار تن سولفات آلومینیم می باشد . دو کارخانه کود شیمیائی که با گاز طبیعی کار می کنند نیز در دست ساختمان میباشند.باتکمیل‌ایندو کارخانه‌یکی در پاکستان شرقی و دیگری در پاکستان غربی‌پاکستان بمقدار کافی دارای کود شیمیائی خواهد شد .

سایر صنایع پاکستان‌عبارتند از صنعت دباغی و صنعت کمپوت سازی و صنعت چای وشیلات سازمانی که در تاسیس و توسعه صنایع فوق نقش موثری را ایفامی کندسازمان توسعه‌صنایع‌پاکستان نام دارد . تاکنون از طرف این سازمان متجاوز از هزار میلیون روپیه برای ایجاد صنایع مختلف سرمایه‌گذاری‌شده است واکنون سازمان مزبور مشغول اجرای ۱۸ پروژه صنعتی دیگر با هزینه ای بالغ بر ۱۰۰۰ میلیون روپیه می باشد .

کشاورزی

اقتصاد پاکستان در درجه اول بر اساس فلاحت و کشاورزی که پیشه ۹۰ در صد از مردم این‌کشور است می باشد . محصول عمده کشاورزی پاکستان‌عبارتست از کنف پنبه ، چای و تنباکو . کنف وپنبه ده در صد ا زنواحی فلاحتی را تشکیل میدهند ولی هشتاد درصد از عایدات ارز خارجی پاکستان از راه صدور این دو محصول بخارج بدست می آید که کمك‌موثری به درآمد کشور می نماید . چای سومین محصول عمده پاکستان است که بیشتر در پاکستان‌شرقی بدست می آید .

سایر محصولات عمده پاکستان عبارتند از برنج ، گندم ، حبوبات، حردل‌و غیره برنج غذای عمده مردم پاکستان شرقی است در حالی که ساکنین پاکستان غربی بیشتر نان خور هستند . در پاکستان غربی فلاحت و کشاورزی بیشتر براساس سیستم مدرن آبیاری است که منبع اصلی آن رودخانه سنداست اگر چه روشهای کهنه کشاورزی هنوز در پاره‌ای نقاط رایج است ولی استفاده از متد های جدید فلاحتی رو به توسعه می باشد . همچنین با بکار بردن کودشیمیائی کمال کوشش و مجاهدت برای بالا بردن سطح تولید بکار می‌رود. قرار است به زودی دو کارخانه جدید کود شیمیائی در پاکستان شروع بکار نماید .

توسعه آبیاری و برق در راس برنامه کشاورزی قرار دارد . هم اکنون سد غلام محمد که ۲٫۸ میلیون جریب از اراضی بایر را آبیاری می کند تکمیل گردیده جمع هزینه ای که تا آخردسامبر ۱۹۵۹ بمصرف این پروژه رسیده بالغ بر ۲۵۳ میلیون روپیه‌گردیده است .

علاوه براین پروژه سد تون‌که نزدیك باتمام است ۱٫۴ میلیون جریب از اراضی دره اسمعیل خان ومظفر گررا آبیاری می کند . تاکنون در حدود ۱۱۰ میلیون روپیه برای‌این پروژه خرج شده که از این مبلغ ۶ میلیون دلارآن به وسیله کمك خارجی تامین شده است . با تکمیل این پروژه دولت خواهد توانست سالیانه در حدود ۲۰۰ میلیون روپیه از هزینه های مربوطه صرفه جوئی نماید .تکمیل پروژه سد مانگولا که هزینه آن به ۱۱۴۰ میلیون روپیه بر آورد شده است مدت ۱۰ سال بطول خواهد انجامید . سد مزبور می تواند ۳۰۰ هزار کیلووات برق تولید کند . و ۴٫۷۵ میلیون‌جریب اراضی بایر را آبیاری نماید .

پروژه سد ورسك که بر روی رود کابل بسته می شود شامل‌یك کارخانه برق به ظرفیت ۱۶۰٫۰۰۰ کیلووات است که نزدیك به‌اتمام می باشد .

همچنین پروژه سد کوباداك ۲۰۰٫۰۰۰ جریب‌از اراضی کوشتیا واقع در پاکستان شرقی را آبیاری خواهد کرد .

محصولات ساخته شده از پنبه نسوز و سیمان

مزایای بیشماری دارند

برای اطلاعات بیشتر به :

شرکت سهامی ایرانیت

خیابان شاهرضا شماره ۵۴۰

مراجعه فرمائید

آقایان اطباء محترم کشور

ولکاپیل - دنی سولین

که مدتی نایاب بود اخیرا بمقدار کافی وارد شده

۲-۲ آ-۴۸۱۳۴

بیماریهای آمیزشی- مجاری ادرار-سستی‌وناتوانی‌مردان

خیابان صفی‌علیشاه

دکتر یحیی صدری

پارتی جدید شیر خشك ژیطانا رسید

مرکز پخش : داروئی کوشا ناصرخسرو

۳-۴ آ- ۴۷۵۰۰

فردا صبح

خوشه

شماره عید

با این مطالب

روح سرگردان از :ناصرخدایار- درباره صادق هدایت از :دکترمحمود عنایت -برمزارزمستان از:کارو - داستان نوچه‌از : ارونقی کرمانی - مطالبی نودرباره ادبیات کهن از : محمد زهری -عید درزورخانه -انتقاد کتاب‌از : فرامرز برزگر - فیلمهای کمیك نوروزی از:سیروس‌گنجوی - آن‌بهار واین بهار از :فرخ‌تمیمی - منهم‌پاورقی نویش شدم از :عباس: پهلوان -خواب نوشین از: معینی کرمانشاهی - سرگشته از: محمد: کلانتری -قصد امیداز:فرخ ناظریان- بیلان هنری‌سال ۱۳۳۹- پاندیت‌نهرو از:علی‌حمزه‌ای -پیام نوروزی از : پرویز چاکوتاهی -کارنامه‌سال۱۳۳۹ -شهر فرنك تلویزیون ایران از: م- کامروز-هفت‌سین عیداز عطاءالله- خرم وبسیاری مطالب واشعار جالب دیگر ... باروی جلد وپشت جلدسه رنك‌در ۲۴ صفحه فقط ۶ ریال .

از صبح سه شنبه اول فروردین ماه در سینماهای پارك - ونوس - کارون - مراد

جدیدترین و عالی ترین فیلم کمدی اقتباس از یکی از آثار مشهور مولیر

دختر همسایه

باشرکت: وثوق - فرانك میرقهاری - ظهوری - سارنگ - قنبری

بهمنیار - چهره آزاد - ژیلا - سامیه - جلیلوند و ... ویگن

دارای رقصها و آوازهای دلپذیر و نشاط انگیز

ویگن

در این فیلم چند آهنگ جدید برای علاقمندان اجرا میکند

تهیه شده در استودیو خاورمیانه

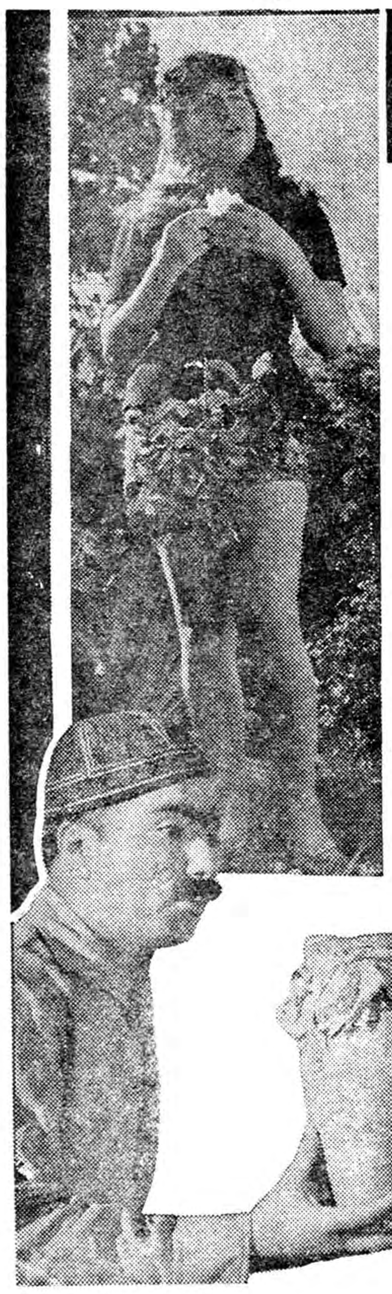

فرهنگی - ورزشی

آقای دکتر روستائیان مدیرکل اوقاف بخبرنگار ماگفت :

حکم وقفیت اراضی اراج بمیزان ۳۰۰ میلیون ریال صادرشد

در مدت یکسال متجاوز از ۱۲۰ میلیون تومان دعاوی علیه اشخاص بنفع موقوفه صادر گردیده

امروز آقای دکتر روستائیان مدیر کل اوقاف بخبرنگارما گفت متجاوز از سیصد هزار متر از اراضی و املاك و آب وباغات اراج شمیران که قیمت آن متجاوز از ۳۰۰ میلیون ریال میباشد ده سال قبل بوسیله شخصی بنام آقای حاج میرزاحسین وقف گردید ودر اختیار اداره کل اوقاف قرار گرفت اما شخص واقف پس از چندروز از عمل خود پشیمان شد و املاك مزبور را به آقای غلامعلی مه پور یکی از بستگان خود بموجب مدرك غیر رسمی انتقال داد.

پرونده دردادگاه بدوی مطرح شدو حکم دادگاه بدوی واستیناف علیه اداره کل اوقاف صادر گردید.

مدیر کل اوقاف افزودپس ازاطلاع از جریان امر فرجام خواسته شد و پرونده بدیوان عالی کشور احاله گردید . بامراقبتی که بعمل آمد خوشبختانه با حسن نیت دادستان کل وقضات محترم دیوان عالی کشورورای استیناف را دایر بر محکومیت اداره کل اوقاف نقض وبرونده را برای اظهار نظرنهائی به محکمه استیناف ارسال داشت. در آنجا نیز با توضیحات مشروح و مستدلی که دادم محکمه استیناف نیز رای سابق رانقض واداره کل اوقاف راذیحق دانست .با صدور حکم متجاوز از ۳۰۰ ملیون ریال از راضی اراج شمیران که برای ساختمان دبیرستان و بیمارستان بسیار مناسب است درید قدرت اداره کل اوقاف در آمد.

آقای دکتر روستائیان افزود در مدت یکسال متجاوز از ۱۲۰ میلیون تومان دعاوی که در دادگاههای مختلف مطرح بود وقبل از خدمتگزاری اینجانب در محاکم بدوی اغلب حکم بضرر وقف صادر شده بود یا مدتها جریان محاکمه آن بتعویق افتاده بودبعلت مراقبت در کار خوشبختانه احکام لازم بنفع وقف صادر شد وموقوفات درتصرف اداره کل اوقاف قرار گرفت .

درباره اضافه وصولی حق النظاره اوقاف در سال ۱۳۳۹ مدیر کل اوقاف گفت پیش‌بینی میکردیم که حق‌النظاره اوقاف را سه‌برابرسال گذشته وصول کنیم‌ولی خوشبختانه بامراقبت وفعالیتی که بعمل آمد سه برابر حق النظاره پیش‌بینی شده به‌پنج برابر افزایش یافته است.

انتصاب

آقای فتح‌الله سعادت بسمت رئیس هیئت شنای تهران منصوب شد .

ورود رئیس مؤسسه «امریکن فیلد سرویس» امریکا به تهران

ساعت یازده بامداد روزپنجشنبه آقای «استیفن گلاتی» رئیس موسسه امریکن فیلد سرویس امریکا بتهران وارد شد آقای گلاتی در مدت اقامت کوتاه خود در تهران با دانش آموزانی که درسالهای گذشته از بورس تحصیلی امریکن فیلد سرویس استفاده کرده‌اند و با اولیای دانش آموزانی که مدت یکسال است درامریکا سرگرم تحصیل میباشند ملاقات خواهد کرد و ضمن مذاکره با آنها نظرات اصلاحی آنان را استفسار خواهد کرد .

امریکن فیلد سرویس یك موسسه دولتی است که در سال ۱۹۱۵ برای کمك به‌آسیب دیدگان جنك جهانی اول بوجود آمد .این موسسه درسال ۱۹۴۷ برنامه زمان جنك خود را تغییر داد و برای ایجاد تفاهم و دوستی بین جوانان امریکا وسایر ملل برنامه فرهنگی و تربیتی فعلی خود را آغاز کرد .

برنامه امریکن فیلد سرویس ازسال ۱۹۵۸ در ایران بموقع اجرا درآمد

آقای استیفن گلاتی که با خانم میزوکی یکی از کارکنان‌سرویس مزبور هم سفر است دو روز در تهران توقف خواهد کرد .

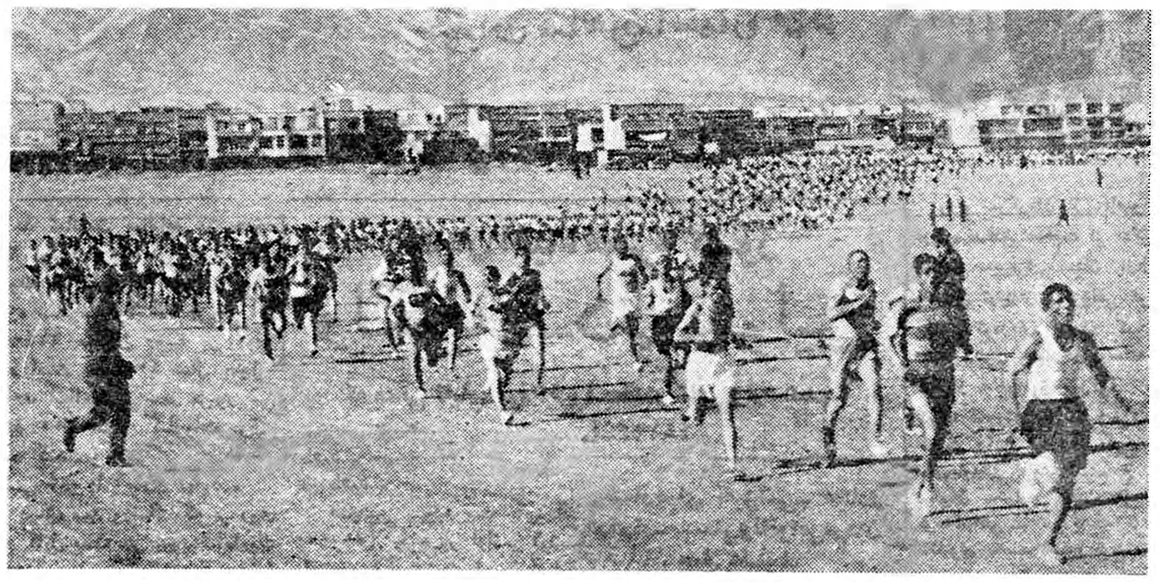

درشماره گذشته اطلاع داده شد که مسابقه دو صحرا نوردی ارتش باشرکت متجاوز از ۲۰۰ نفر درمیدان جلالیه و بلوار کرج زیر نظر فدراسیون دوومیدانی ارتش در حضور والاحضرت شاهپور غلامرضا پهلوی انجام شد و آقای ممتاز منش از دژبان مقام اول را کسب کرد. در عکس فوق صحنه‌ای ازمسابقه دو صحرا نوردی ارتش را در [illegible] نشان میدهد .

در مسابقات فوتبال ووزنه‌برداری کارگران

باشگاه راه آهن مقام اول را کسب کرد

جوائز قهرمانان وزنه برداری بوسیله معاون وزارت کار توزیع شد

ساعت ۸ بعد از ظهر روز چهار شنبه ۲۴ اسفند مراسم توزیع جوائز قهرمانان برنده در دفتر فدراسیون وزنه برداری کشور با حضور آقای معتمدی معاون فنی وزارت کار سرهنك رحیمی دبیر فدراسیون آقای حاتمی رئیس‌اداره تفریحات سالم وزارت کار انجام شد . ودر این مراسم آقای معتمدی پس از توزیع جوائز قهرمانان پیرامون اهمیت ورزش و علاقه شاهنشاه نسبت به پیشرفت ورزش در کشور سخن گفت .

آقای معتمدی معاون فنی وزارت‌کار وآقای حاتمی رئیس‌اداره تفریحات سالم در میان تیم فوتبال راه آهن قهرمان اول مسابقات کارگری

مسابقات فوتبال کارگران‌زیر نظرمستقیم فدراسیون فوتبال‌کشور در استادیوم امجدیه انجام شد . دراین مسابقه ۱۹ تیم ازکارخانجات وباشگاه های کارگری شرکت داشتند در نتیجه کلی تیمهای‌راه آهن و چیت سازی از بین ۱۹ تیم به پای فینال رسیدند مسابقه نهائی روز ۲۴ اسفند در حضور آقای معتمدی معاون فنی وزارت کار و آقای مهندس خبیری رئیس فدراسیون فوتبال کشور انجام گردید ودر نتیجه تیم راه آهن دو بر یك پیروز ومقام اول مسابقات فوتبال کارگری را بین ۱۹ باشگاه بدست آورد .

مسابقه وزنه برداری

مسابقه وزنه برداری کارگران نیز روز ۲۴ اسفند ماه زیر نظر فدراسیون وزنه برداری کشور درمحل سالن وزنه برداری انجام و د رنتیجه در دسته خروس وزن آقایان یداله بدیعی از راه آهن عباداله جلدی از چیت سازی عبداله‌علیزاده از چیت سازی در قسمت پر وزن عبدیزی از دخانیات ،حسین رونقی از راه آهن ، حسن پیوندی از چیت سازی در قسمت سبك‌وزن پرویز جلایر زاده از راه آهن رهسپار اکبری از دخانیات مسلم ریاحی از دخانیات ، در قسمت میان وزن داداش خود نگاه از راه آهن ابوالفضل از چیت سازی ژاك ویلونچی از دخانیات در قسمت نیم‌سنگین کاظم آذری از راه آهن کامل عزیزی ازراه آهن، عباداله ازقندو شکر درقسمت میان سنگین محمد بزرك از راه آهن ، اسمعیل قندیلی در قسمت سنگین وزن جمشید شایان‌از دخانیات خوشبخت از کوکاکولا مقام اول تا سوم هر وزن را کسب کردند .

در نتیجه کلی تیم باشگاه راه‌آهن مقام اول وتیمهای دخانیات و چیت سازی مقام دوم و سوم مسابقات را بدست آوردند

بازدید مدیران کل فرهنك استانها ومشاوران فرهنگی اصل ٤ از دانشسرایعالی

ساعت سه و نیم بعداز ظهر روز چهارشنبه عده‌ای از مدیران کل فرهنك استانها و مشاوران فرهنگی اصل ٤ برای بازدید ازفعالیت های دانشسرایعالی به آن محل رفتند .

قسمتهای مختلف دانشسرایعالی مانند : کتابخانه ـ چاپخانه ـ بخش خانه‌داری ـ مرکز سمعی و بصری ـ رستوران ـ بخش های‌جانور شناسی ـ بهداری و آموزش ابتدائی و آزمایشگاههای ریاضی ـ شیمی فیزیك ـ جغرافیا ـ زمین شناسی ـ گیاه شناسی ـ روانشناسی مورد بازدید قرار گرفت و در هر قسمت توضیحات لازم توسط استادان دانشسرایعالی داده شد .

درچاپخانه چاپ فیش‌های کتاب فارسی که برای اولین بار در ایران اقدام بتهیه آن شده است بی‌اندازه مورد توجه آنها قرار گرفت چاپ این فیش ها در کلیه محافل بین‌المللی مورد توجه قرارگرفته و برای استفاده ممالك دیگر مشرق زمین به آن کشور ها فرستاده شده است .

انجمنهای خانه و مدرسه

دردبستان مستوره

برحسب دعوت رئیس دبستان مستوره مجمع عمومی مرکب از آقایان اولیاء دانش آموزان درمحل دبستان تشکیل شد ودرنتیجه آقایان زیربعضویت انجمن انتخاب گردیدند

آقایان : رحیم راه پیما فیروز نجاتی رئیس ـ رضا دادگستر نایب رئیس ـ قدرت‌الله گل‌کار منشی ـ حاج ناصر زمانی زاده بازرس ـ فتح‌الله نیکومنش خزانه‌دار ـ غلامحسین نعیم آبادی منشی ـ ناصر احمدی ، عباس زرین پر ، حاج هاشم عبدالله پور و عباس تهرانی معتمدین محل

نمایشگاه فیات : دروازه دولت ساختمان فیات تلفن ۳۳۶۰۴ - ۲۸۶۳۷ - ۲۸۶۳۸

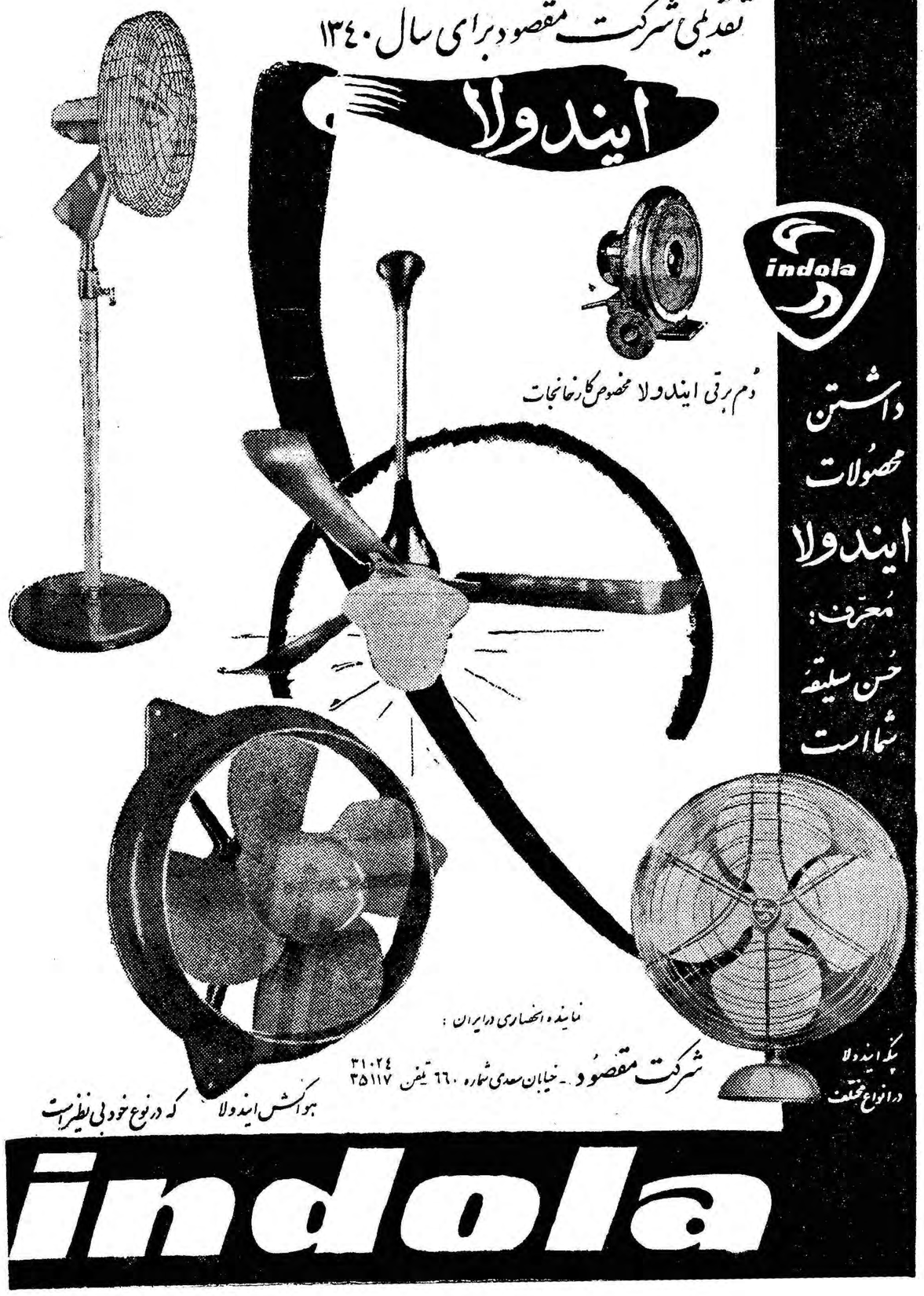

اجتماعی

مردم حرف میزنند

شما هم میتوانید از ساعت ٦ تا ۷٫۳۰ بعداز ظهر بشماره ۳۰۰۱۰ تلفن کنید و مشکلات و درد دلهای خودرا باما درمیان بگذارید .

اطلاعات تلفن جای مردم آزاری نیست

*من یکی از کارمندان اطلاعات تلفن هستم ، کارم اینست که پشت دستگاه بنشینم و جواب کسانی را که به ۰۸ تلفن میکنند وشماره‌ای میخواهندبدهم. مثل من چندنفر دیگر هم هستند که همینکاررا میکنند . باور کنید از دست مردمی که کاری جزمردم آزاری ندارند بستوه آمده‌ایم.

این دستگاه واین سازمان برای رفاه مردم بوجود آمده است بیشرفت تمدن ایجاب میکند که مازنها هم اینگونه کارهارا که مردها حوصله انجام آنرانداردند بعهده بگیریم ، ولی یکعده ازمردم که لیاقت‌آنرانداردند وقت مارا بااراجیفی که پشت سرهم میکنند میگیرند ، مثلا یك‌آقا به۰۸ تلفن میکند و میگویدیك شماره‌تلفن بدهید که من سربسر مردم بگذارم، یااگر چند ثانیه معطل شد بمحض اینکه گوشی را برداشتیم شروع‌به فحاشی میکند. مثل اینکه ارث پدرش را میخواهد ، از اینگونه آدمهای بی‌تربیت و بی‌شخصیت خیلی پیدا میشوند که مارا ناراحت میکنند واز کارمان که‌خدمت وراهنمائی مردم است دلسرد میکنند .

ترابخدا این مطالب را بنویسید وآنهارا نصیحت کنید. یکی مثلا تلفن میکند ومیگوید، اندازه کمر وقدتو چقدر است میخواهم برایت تابوت سفارش بدهم ،آن یکی میگوید کارندارم میخواهم باتو صحبت کنم، به‌بینید ماروزوشب باچه بنجلهائی! سروکار داریم.

کارمنداطلاعات تلفن

***

بنام کارمند و بکام رئیس

*مسئله پاداش یاعیدی هم برای کارمندان وضع خاصی پیدا کرده، دولت دستور داده است بکارمندان پاداش بدهند، نظر دولت‌اینست که بکارمندان عائله‌مند و آنهاکه حقوقشان کم است کمکی شود ولی بعکس کار پاداش دادن صورت دیگری پیداکرده روسا درپاداش دادن بین کارمندان زیردست خود تبعیض قائل میشوند ، مثلابه‌آنها که وضع حقوقی‌بهتری دارند بیشتر پاداش میدهند حتی خودشان درست معادل حقوقشان پاداش میگیرنددر حقیقت پاداش وعیدی بنام کارمند وبکام روسا تمام میشود . من کارمند وزارت بهداری هستم دراین وزارتخانه همینطور که گفتم رفتار میکنند.

پ‌د

***

تکلیف مردم را یکسره کنید

*تکلیف بازارچه قوام‌الدوله را چرا معلوم نمیکنند . یکوقت میگویند خراب میشود ، مردم دست از آباداختن برمیدارند ولی ماهها وسالها میگذرد و خراب کردن آن بدست فراموشی سپرده شده ، شهرداری یکدفعه خیال مردم را راحت کند.

سیدرسول

***

اتوبوسهای دوطبقه را عوض کنید

*وضع اتوبوسرانی جوادیه خوب نیست صبح‌ها اول وقت‌ما باید یکساعت در صف اتوبوس بایستیم تانوبت برسد ، این‌اتوبوس های دوطبقه هم جان‌مارابلب می‌آورند تابمقصد برسانند . از بس آهسته میرود، بنویسید جای اتوبوس دوطبقه برای جوادیه یك‌طبقه کار بگذارند.

اسمعیل غلامی کارمنددولت

***

لباسشوئی ها کار مردم را سرسری میگیرند

*راجع به‌لباسشوئیها هم مطلبی بنویسید و به‌آنها تذکردهید که کار مردم رابخوبی انجام دهندوبعنوان اینکه نزدیك عید است وسرشان شلوغ است لباس مردم را تمیز نکرده تحویل ندهند. مثلا همین لباسشوئی بوستان سعدی درخیابان بوستان سعدی‌لباس مرا۳۵ریال گرفت وفقط لکه‌گیری کرد.

نجفیان

***

اسفالت ده متری جوادیه چه شد

*آقا، تقاضا دارم برای جلب توجه شهردار جوادیه ، این مطلب را بنویسید که خیابان ده متری رابرای اسفالت کردن گودبرداری کرده‌اند و کنده‌اند ولی اسفالت نکرده‌اند . درنتیجه باران دراین خیابان جمع میشود و موجبات ناراحتی اهالی رافراهم میکند.

اکبر وفائی

***

کلیم کاشانی بدون اسفالت مانده

*خیابان کلیم کاشانی راکنده‌اند که اسفالت کنند . ولی گویا فراموش کرده‌اند چون مدت زیادی میگذرد و این خیابان اسفالت‌نشده‌است .

ناصر مرتضوی

***

پست زنجان دیر میرسد

*وضع پست زنجان خوب نیست واغلب ده‌تادوازده روز طول میکشد تا نامه‌ای بدست مابرسد.

فروغ یغمائی

***

دربودجه ٤٠ تبصره ۳۲ را حذف کنید

*حالاکه آقای وزیر دارائی قصد دارد در وضع بودجه‌سال ۱۳٤۰ تجدید نظر کند بهترین فرصت است که درباره تبصره ۳۲و۳۳ تصمیم قاطع اتخاذ نماید واین تبصره‌هارا از بودجه حذف نماید وبجای کوپن حق‌لیسانس مارا بصورت پول بدهد

حسین تقوی‌زاده دبیردبیرستانها

***

عکاسی اطلاعات

فتومتروپل

فتو متروپل خبرنگار عکاس اطلاعات در اهواز خیابان ۲٤ متری روبروی سینما میهن تلفن ٤۷٦۷ در تمام مدت ۲٤ ساعت تعطیلات عید بازبوده و رضایت مراجعین محترم را در مورد عکسبرداری و چاپ عکس تامین ودر اسرع وقت انجام خواهد داد. ۱ـ۳ آـ٤۷۵۰٤

درسال آینده اعتبارات بهداری

استان نهم افزایش مییابد

در فریمان بیمارستانی برای‌بیماران روانی‌افتتاح‌میشود

سخنگوی وزارت بهداری بخبرنگار ما اظهار داشت :

برای رسیدگی بوضع تیمارستان مشهد کمیسیونی در دفتر آقای دکتر دیبا معاون پارلمانی وزارت بهداری با حضور آقای معاون ثابت و نماینده وزارت کشور و مسئولین امر تشکیل گردید و پس از مذاکره لازم تصمیم گرفته شد اولا اعتبارات بهداری استان نهم در سال آتی افزایش یابد تابدینوسیله‌کمك موثری به تیمارستان مشهد بشود .

ثانیاطبق پیشنهادانجمن بهداری‌مشهد و تصویب قائم مقام انجمن شهر قرار شد از هر کنتور برق ماهیانه بیست ریال و از هر شعله چراغ بی کنتور ٥ ریال عوارض بمنظور کمك به تیمارستان اخذ گردد این مبلغ در حدود ماهیانه پانصد هزار ریال میگردد که خود کمك موثری برای اصلاح‌وضع تیمارستان میباشد.

بیمارستان فریمان

سخنگوی مزبور افزود : همچنین بیمارستان یکصد تخت خوابی در فریمان افتتاح‌خواهدشد طبق‌تصمیمی که در کمیسیون متشکله تحت‌ریاست آقای دکتر دیبا معاون پارلمانی‌گرفته شده بیمارستان یکصد تختخوابی فریمان مجهز و قریبا افتتاح خواهد شد . در این بیمارستان از بیماران روانی نگهداری میشود و درمان می گردند .

ده نفر کارگرایرانی بامریکا عزیمت‌کردند

بنا بدعوت اداره کمك های فنی امریکا ده نفر از کارگران ایران به نمایندگی از طرف همکاران خود روز سه شنبه گذشته با هواپیما بآمریکا عزیمت کردند تا مدت چهار ماه در آنکشور ازکارخانه‌ها وصنایع مختلف دیدن کنندو درباره وضع کار گران امریکا مطالعاتی بعمل آورند .

آقای «امیل لندال» رئیس قسمت کار اداره کمك های فنی و آقای جرج برایسن رئیس قسمت آموزش آن اداره در فرودگاه مهر آباد از کار گران مزبور بدرقه کردند واظهار امیدواری نمودند که در این مسافرت نمایندگان کار گران ایران میتوانند مطالب سودمندی بیاموزند .

کار گران مزبور عبارتند از :

۱ـ حیدر صابئی نماینده شورای توافق و دبیر سندیکای سیمان‌ایران

۲ـعیسی ادریسی نماینده کار گران چیت سازی ۳ـ محمد باقر کمره نماینده کارگران گلسیرین وصابون ٤ـ اکبر امید احمدی نماینده‌کارگران بلور سازی ٥ـ حسن مژده بخش نماینده کار گران قند ٦ـ شیبانی نماینده کار گران چاپخانه های تهران ۷ـ غلامعلی کریمخانی عضو هیئت مدیره سندیکای کار گران سیلو ۸ـ محمد علی‌علائی‌دبیرسندیکای موسسه اصلاحات نباتی کرج ۹ـ محمد حسین عباس میرزائی نماینده شورای عالی کار ۱۰ـ نماینده کار گران کارخانه مبل جهان

ماشین ترجمه

ماشین ترجمه که بنام «ام‌تی» معروفست یکی از دستگاههای مورد تحقیق علمای علم الکترونیك و مغز الکترونیکی است و هر ساله قریب ۳ میلیون دلار برای پیدا کردن راه حل مناسبی برای ترجمه‌سریع یك زبان بزبان دیگر خرج میشود .

بنا بر گزارش دکتر سوانسون از شرکت ریموولریج مشکلات اولیه اختراع چنین دستگاهی حل شده ودر حال حاضر میتوان ماشینی ساخت‌که مقالات علمی برخی از رشته های‌علوم را که برای آنها دیکسیونر علمی نوشته شده است بهر زبان زنده‌دیگر ترجمه کند شرکت آی بی ام که‌جزو سازندگان اولیه مغز الکترونیکی است بتازگی موفق شده است‌یك‌دیکسیونر اتوماتیك که بتواند لغات و جملات و اصطلاحات زبان روسی‌را بانگلیسی ترجمه نماید بسازد .

این ماشین ترجمه از یك صفحهٔ شیشه‌ای مدور که قطر آن۳۵سانتیمتر است تشکیل یافته و روی حاشیه داخل آن به پنهای یك سانتیمتر تعداد سیصد هزار لغت مهم روسی ثبت شده است . طریق نشاندادن لغات روی صفحه بدینقرار است که هر سیلاب توسط یك علامت مشخص شده و بنابر این لغات وجملات که‌ازترکیب سیلاب ها بوجود می آیند توسط اعداد متخلف به ثبت رسیده است .

موقعیکه یکنفر ناطق روسی جلسو میکرفون صحبت میکند موج حاصله از صوت نخست تبدیل بالکتریسته و بعد بنور مبدل میشود و این نور با سرعت خارق‌العاده‌ای از روی‌تمام‌اعداد ثبت شده که بجای لغات هستند می گذرد وعدیرا که مشخص آن صورت است انتخاب مینماید .

سپس ترکیب اعداد توسط یك مغز الکترونیکی به‌لغات و جملات انگلیسی نظیر آنها تبدیل میشود جملات و اصطلاحات حاصله را بچند طریق می توان مورد استفاده قرار داد

۱ـ میتوان صدای‌حاصله از لغات انگلیسی را توسط بلند گوئی پخش کرد .

۲ـ میتوان در داخل مغزالکترونیکی ذخیره کرد و در صورت لزوم‌بدانها مراجعه کرد .

۳ـ میتوان جملات انگلیسی را روی نوار ضبط نمود .

٤ـ میتوان لغات انگلیسی را توسط ماشین تحریر الکتریکی روی کاغذ ماشین نمود .

ازعلی اکبر بیهقی

لطفاً یادداشت فرمائید

امشب

در انجمن ایران و پاکستان
جلسه انجمن ادبی
ازساعت ٦ بعدازظهر

در انجمن ایران و امریکا
کلوپ بریج و شطرنج
ازساعت ٥ بعدازظهر

درکانون دانشجویان
مکالمه انگلیسی
ازساعت ٥ بعد ازظهر
کلوپ بحث وانتقاد
ازساعت ٦ بعداز ظهر

برنامه فرداشب

درانجمن ایران وآلمان
شب نشینی و رقص
ومراسم عید نوروز
ازساعت ۸ بعد از ظهر

در انجمن ایران وپاکستان
بازی لوتو
ازساعت ٦ بعداز ظهر

انتصابات در وزارت کشاورزی

آقای دکتر محمد ربیع کمالیه به معاونت مدیر کل دامپزشکی منصوب گردید .

آقای مهندس « سیف الدین مرعشی معاون فنی بنگاه مستقل آبیاری بسمت بازرس فنی وزارت کشاورزی در آن بنگاه منصوب شد .

دامپروران ـ کشاورزان ـ همکاران عزیز

بزرگترین رقم شیر تعجب آور را یك گاو قهرمان آمریکائی از نژاد هولشتین بمقدار ۱۷٤۰۳ کیلو درسال کنشته تولید کرده است (حدمتوسط تولید شیر گاو های بومی ایران بین ۱٦۰۰الی ۱۲۰۰ کیلو در سال میباشد) تهیه نمودن گاو پر شیر جز بااستفاده از نر گاوهای اصیل بارکورد عالی مقدور نیست چنانچه میل دارید بهدف خود نائل شوید از تعداد محدود نر گاوهای اصیل هولشتین موجودی ما ابتیاع فرمائید .

نشانی ـ تهران خیابان فرهنك کاشی ۱۱۸ یوسف سپه‌پور وپسران تلفن ۲۲٦۵۰-۲۲۲۱۲

۱ـ۵ آـ٤۲۹۵۱

نمایندهٔ پخش ـ حاجب الدوله ـ تجارتخانه آقای یخچالی

تعمیرگاه پژو
خیابان قزوین
بین دخانیات و چهارراه عباسی
تلفن ۵۸۰۱۰۵

((تخیل)) بمانیروی عجیبی میبخشد

ولی تخیلات غیر طبیعی برای زندگی ما خطرناك هستند

اثراتی‌که بیم وامیدهای شخصی در آینده ما میگذارند

دکترکیت کامرون معتقداست‌که ماهمگی درزندگی شخصی خود بایك سلسله ازامیدها و ترسهائی همراه هستیم که باشکال مختلف دروجود مان تجلی می‌کنند .

بعضی از آنها را با خوشی تلقی میکنیم مثل آرزوی‌داشتن پول فراوان ولی‌از ابرازبعضی‌ازآرزوهای خودوحشت داریم بدلیل اینکه می‌ترسیم بما بخندند ویااینکه‌ازاظهارآن‌شرمنده‌ایم گاهی اوقات ازوجود بعضی‌از آرزوها یاترسهای خودمان بی‌خبریم چون‌آنها درضمیر ناخود آگاه ما مدفون‌اند .

هرچه بیشتر درباره این بیم و امید بخصوص آمال خفته‌خود بررسی کنیم .خودرا بیشتر خواهیم شناختو درنتیجه مسائل روحی خود را زودتر تجزیه وتحلیل کرده و نتیجه مثبت میگیریم .

عمیقترین احساسات ماازدورنمای گذشته سرچشمه میگیرد وتجربیات زمان پیشین روی‌افکار و افعال کنونی ماموثر است. این هردوسبب میشود که‌ما قدرت تجسم آتیه راداشته‌باشیم واین سه‌زمان گذشته ،حال وآینده اغلب‌آرزوها وترسهائی برای‌ما ایجاد می‌کنند .

مثلا دختری که‌عروسی میکنداگر درمنزل پدری‌خود دارای زندگی‌مرفهی بوده است. آرزو می‌کند که‌در زندگی زناشوئی هم بهمان اندازه ازراحتی و تجمل برخوردار باشد .ولی دختریکه از یك خانواده فقیر وارد زندگی زناشوئی میشود خداخدا می‌کند که مثل سابق بیچاره ،وضعش‌نامناسب نباشد .

اگرمادر بچگی احساس میکرده‌ایم پدر و مادری زور گو داریم که‌همیشه عقاید خود را بما تحمیل میکنند . وقتی بسن بلوغ میرسیم امیدواریم که‌بچه‌های خودرا درنهایت آزادی بزرك کنیم .

اینها آرزوهای حقیقی ومشروع ما هستند. که‌با تصمیم راسخ‌میتوانیم بآنها برسیم .

دونوع تخیل

قوه تخیل بما قدرت میدهد که آرزوهائی راکه در عالم حقیقت بآن دسترسی نداریم درورویا بدست‌آوریم.

بدون‌این نوع تخیلات زندگی‌غیر ممکن‌است . چون بطور شگفت‌انگیزی بما که‌بوسیله یك سلسله ازناراحتی هااحاطه شده‌ایم آرامش می‌بخشند .

گاهگاهی ممکن است که این تخیلات بطورخود سرانه‌ای دور از حقیقت باشند ولی آیا کسی‌هست‌که آرزو نکند پول فراوانی بدست بیاورد یااینکه ستاره مشهور سینماباشود ؟ یا

تخیلات مشروعی که‌بما آرامش می‌بخشند وماراکمك‌می‌کنند تازندگی را بگذرانیم کاملا طبیعی‌هستند فقط آنهائی خطرناك ودوراز حقیقت‌اندکه مدتها بیهوده وقت‌مارا بگیرند .

مهمترین وسیله‌ای که بتوانیم آرزوهای خود را باآن ارزیابی کنیم این است‌که به‌بینیم این تخیلات‌چقدر دوراز حقیقت هستند وتاچه حداجازه داده‌ایم که‌قوه تصورمان ازکنترول خارج شود .

واین عمل بمعنای این است که بدانیم تاچه‌حد خودمان رامیشناسیم و آیا قادریم خودرا همانطور به‌بینیم‌که هستیم ؟

اگر ما واقعا شخصی خیالاتی هستیم فایده ندارد که‌آرزو کنیم از دست‌این اخلاق‌بد خلاص‌شویم ،بلکه باید انرژی خودرا که صرف ،افکار بیهوده میشود بمسیراصلی برگردانیم واز تخیل خودبرای پیشرفت کار های مثبتی استفاده کنیم .

ترس ها

در زندگی هرکسی یك سلسله ترسهائی وجود دارند که باید آنهارا هم بدودسته طبیعی وغیرطبیعی تقسیم کرد .

اگر موقعی که‌شمادر راهی گردش می‌کنید که‌میدانید حیوانات درنده در آنجا وجود خارجی ندارند باوجوداین تصور کنید که‌الان یك شیر درنده بشما حمله‌می‌کند این‌تصور شماکاملا بی‌ربطاست وآن چیزیکه باعث هراس شما شده «ترس»بوده نه شیر. ولی اگر توی اطاق نشسته اید ویکدفعه خیال میکنید بچه شما از پله ها پائین افتاده این کاملا طبیعی است چون امکان اینکار وجود دارد .

مثلا دختری ممکن است‌مایوسانه تصور کند که‌چون زشت هستم‌امکان اینکه بامرد خوبی ازدواج کنم نیست پس بهتراست که‌خودم رااز اجتماع کنار بکشم . شاید هم‌هرگز نتواند باترس خود مبارزه کند واز آن‌چشم پوشی نماید . هرچه که‌او بیشتر میترسد این «ترس» روزبروز برای او بزرگتر میشود . درصورتیکه اگر همین دختر بگوید «چه‌اشکالی دارد درست‌است که‌از سایر دختران زشت ترهستم ودیرتر مورد پسند مردها قرار میگیرم ولی‌بالاخره‌باخوشروئی وکسب یك‌شخصیت ممتاز موفق خواهم شد که بامرد خوبی ازدواج کنم . »

وازآن به‌بعد کوشش می‌کند که شخصیت ممتازی کسب نماید. انرژی که‌متعلق بترس اوبوده باضافه نیروی تصمیم اورا بسیر اصلی و رسیدن بآرزوهای مشروعش کمك می‌کند .

آمال نیروی محرك‌ما هستند درست همانطوریکه ترس و احساس حقارت اینکار راانجام میدهد . بخاطر داشته باشید که‌احساس شخص بی‌کفایتی یا حقارت کاملا طبیعی است .اگرما تاحد عادلانه‌ای ازآن برخوردار نبودیم نمی‌بایستی که پیشرفتی کرده‌باشیم .

فقط احمقها هستند که‌واقعا ازوجود خودشان رضایت دارند ...

این بحث دنباله دارد .

پدر ومادر پیر شما محتاج محبت هستند

در قرون اخیر هر چقدر اعمال خلاف انسانی از قبیل ساختن‌بمب اتم و ماشینها و موشکهای مخرب‌پیشرفت وترقی کرده است بالعکس اخلاق انسانی روبسقوط وانحطاط رفته واثر این سقوط وانحطاط پیش از همه در خانواده‌ها که آحاد جامعه بزرك‌بشری هستند بچشم میخورد .

درسلسله حیوانات که برطبق‌روایتی انسان تکامل یافته‌ترین آنهاست‌شما می‌بینید که پرندگان وحیوانات جوان بمحض اینکه توانستند با پرخود پرواز کنند وبا چنگال خودشکارنمایند از آشیان ولانه خود بیرون میروند وهرگز بحفظ وحمایت والدین خود نمیپردازند ـدر قلمروآنها والدین فرزند جوان خود را حمایت میکنند بآنها دانه وغذا میرسانند وحتی بخاطر آنها با خطر مرك‌مقابله میکنند ولی حیوانات‌جوان هرگز برای‌والدین خود خدمتی انجام نمیدهند .

اما این مساله فقط در عالم حیوانات است برای ما که انسانیم وپای بند احساسات وعواطف وتشنه مهربانی ومحبت هستیم این عمل نشانه وجود خوی حیوانی است .

البته برای هر دختروپسرجوانی استقلال چیز ضروری است اما این استقلال نباید بقیمت مردوزنی تمام شود که باوهستی بخشیده اندآنها نه فقط بفرزندان خود حیات میبخشند بلکه بآنها محبت میکنند از آنها حمایت مینمایند چه‌بسیار فداکاریها که بخاطر آنها متحمل میشوند وچه چیزهای ارزنده‌ای که در راه آن قربانی مینمایند .

نگاهداری یك پدر ومادر پیر در زندگی پسرودختر جوان که بتازگی ازدواج کرده‌اند امری است بسیار مشکل و بسیاری از جوانان خیال میکنند که باتهیه خانه‌ای برای پدر و مادرخود دین خود را نسبت بآنهاادا کرده‌اند وشاید این دین از نظرمادی بطور کامل ادا شود ولی مساله مهمتر آنستکه پدر ومادر شما بمحبت و مهربانی واحترام احتیاج دارند .

زن‌پیری که خود را نامطلوب و مخل آسایش احساس کند واقعا سالی بودید ـبمادرتان بیش از هر کس دیگر احتیاج داشتید وقتی شما جوان نو خواسته‌ای میشوید اوبشما محتاج است اندك اندك‌از همان‌کودك نیازمند خواهد شد وشمارل والدین حامی رابابد بعهده بگیرید . حتی اگراو از نظرمادی غنی است بخاطر داشته باشید که از نظر معنوی‌محتاج محبت‌ومراقبت‌شماست‌اومحتاج‌است که احساس کند هنوز فرد مورد احترام خانواده است واز شخصیت او چیزی‌کاسته نشده‌است.وفراموش نکنید که آنان بیش از این محتاج محبتند وفردا برای جبران مافات خیلی دیراست و هم امروز بفکرآنها باشید .

خانواده

کودکان را در اظهار عقیده آزاد بگذارید ...

مادر عزیز ...

ممکن است‌که بحث‌وگفتگوی کودکان شما بسیار ساده وبی ارزش باشد ولی نباید آنها را از گفتگو کردن درباره مسئله معینی با زدارید ویا اینکه‌عقیده خود را بر آنها تحمیل نمائید و از آنها بخواهیدکه درباره‌مسئله مورد علاقه شما بحث وگفتگو کنند .

مثلا اگر در باره یکی از دوستان همکلاس خود « بد » گفتند و باو فحشی دادند نباید با تشدد آنها را از این‌گفتگو باز دارید بلکه با مهارت آنهارا از این‌گفتگوها باز دارید و بگوئید که صلاح نیست درباره شخص ثالثی که حضور ندارد «بد» بگویند .

چنانچه کودکان احساسی کنند که آزادی فکری آنان مقید است . نمو عقلانی آنان محدود میگردد و شخصیت آنان ضعیف میشود .

گفتگو وبحث کودکان با بزرگها باید مفید باشد ،مثلااز حوادث و وقایع روز در گفتگوی خویش با کودکتان استفاده‌کنید تا باطلاعات و معلومات اواضافه شود ودر نتیجه اضافه شدن اطلاعات ، کودك شما با هوش میگردد .

سیامك یاسمی کارگردان فیلمهای طلسم شکسته و چشمهٔ آب حیات پس از موفقیت فیلم اوّل هیکل اینك شیرین ترین وجذابترین فیلم کمدی سال را در آغاز سال جدید بملت ایران هدیه میکند.

همیشه در جاده پیشرفت

در «نمایشگاه عکس» پیشرفت تکنیک و کوشش برای بهبود زندگی کارگران اطلاعات نشان داده شده‌است

کارگران اطلاعات، از مزایای قانون کار، بیمه‌های اجتماعی و کمکهای مادی ومعنوی برخوردارند

ارتقاء سطح تکنیک ودانش چاپ، بهبود شرایط کار، تامین حوائج مادی و معنوی کارگران، کمك به‌بهداشت وتغذیه آنان از اقدامات اساسی موسسه اطلاعات‌است

روز بیست‌دوم اسفندماه آقای‌دکتر بهرامی وزیر کار نمایشگاه عکس واقع در پارك شهر را که‌بمناسبت روز کارگر تشکیل شده است افتتاح نمود.

درنمایشگاه عکس پیشرفتهائی که‌طی سالیان اخیر درزمینه بهبود شرایط کار وارتقاء سطح زندگی کارگران ایران بعمل آمده است با عکسهای جالب توجه نشان داده شده است‌در این‌نمایشگاه موسسه اطلاعات نیز شرکت نموده است.

یکی از بازدیدکنندگان در دفتر نمایشگاه نوشته است «اطلاعات صاحب افتخار آمیز ترین‌عکسهای نمایشگاه کارگران‌است‌چون عکسها نشان میدهد که کارگران موسسه اطلاعات تاچه اندازه ازشرایط‌عالی کار وتکنیك مدرن بر خوردارند .

قدیم و جدید

نخستین عکسی که درپانل .. اطلاعات بچشم میخورد عکس‌یکی از کارگران مسن موسسه اطلاعات میباشد که‌مشغول حروفچینی‌است. این عکس نموداری از حروفچینی درسالهای پیش است که اغلب موجب بیماری کارگران میشد. منظره نشسته‌دیگری‌بچشم میخوردکه با منظره اول تفاوت فاحشی دارد. در این عکس یك کارگر جوان بالباس مرتب کار پشت دستگاه مدرن حروفچینی و مشغول کار است کار بااین دستگاه شباهت زیادی بماشین نویسی دارد و حروفچینی بطور خودکار انجام میپذیرد .

ماشینهای جدیدحروفچینی دردرجه اول سرعت کار را تامین مینماید وضمنا کارگران حروفچینی را از ابتلای به بیماری گوناگون مصنون میدارد .

تحصیل در خارج

در بین عکسهاییکه از فعالیتهای کارگری موسسه **اطلاعات‌بنمایش** گذاشته‌شده عکس‌چندنفر کارگر دیده میشود که از طرف موسسه اطلاعات برای مطالعه دانش چاپ بخارج از کشور اعزام شده‌اند.

آقای‌سیدرضاناصری۔مجتبی‌ناصری ۔واحدی وچهره‌سا از جمله کارگرانی هستند که بوسیله مؤسسه اطلاعات به اروپا اعزام شده‌اند و پس از کسب تخصص مراجعت کرده‌اند .

تغذیه کارگران

یکی از نکات جالب عکسهای مربوط به تغذیه کارگران موسسه اطلاعات هنگام کار می باشد . ساعات کار کارگران موسسه اطلاعات طبق قانون کار ۸ساعت‌می باشد و چون حجم کار در موسسه اطلاعات زیاد است هر روز سه دسته کارگرجای خودرابا یکدیگر تعویض می کنند بنا براین کارگران می توانند برای صرف ناهار ۔شام بمنازل خود بروند و یا از رستوران های موسسه استفاده‌نمایند معهذا هرروز از طرف مؤسسه اطلاعات بهر یك از کارگران یك شیشه شیر پاستوریزه و یك ساندویچ داده می شود و علاوه براین مسئله بهداشت کارگران بدقت زیر نظر گرفته شده و کارگران موسسه اطلاعات از مزایای بیمه های اجتماعی استفاده می کنند ضمنا موسسه اطلاعات چند نفر پزشك در اختیار دارد که کارگران مستقیما می توانند به پزشکان مزبور مراجعه کرده و تحت‌درمان قرار گیرند .

تامین مسکن

موسسه اطلاعات برای عده‌زیادی از کارگران خود مشکل مسکن‌را حل‌کرده است . در نمایشگاه عکس « روز کارگر » عکسی از ساختمان کوی کارگران اطلاعات در تهران نو به معرض نمایش گذاشته شده‌است . موسسه‌اطلاعات در تهران نو تعدادی ساختمان به کارگران و کارمندان خود به اقساط واگذار کرده است و علاوه براین در خرید خانه های شهر آراء نیز کمکهای قابل توجهی بکارگران نموده است .

کنفرانسهای مشورتی

کارگران موسسه اطلاعات‌هر چند وقت یکبار جلساتی بمنظور بحث و مذاکره پیرامون بهبود شرایط کار و اظهار نظر برای پیشرفت امور کارگاه های خود تشکیل میدهند و دراین جلسات به‌بحث و مذاکره می پردازند و مشکلات خودرا مطرح می نمایند.

نتیجه این مذاکرات همیشه رضایت بخش بوده است و یکی از فواید ونتایج تشکیل این‌جلسات تاسیس شرکت تعاونی و مصرف کارکنان موسسه اطلاعات بوده است که کارگران در آن سهیم و شریك هستند .

نمایشگاه عکس اطلاعات‌نمودار پیشرفت سریع و دائمی تکنیك و دانش چاپ و بهبود شرایط‌زندگی کارگران این موسسه میباشد .

در پایان این مقاله خودرا موظف میدانیم که از اداره انتشارات و تبلیغات که‌در تشکیل این‌نمایشگاه پیشقدم بوده و همچنین از همکاری های‌آقایان رمضانی‌و خسروجمالپور درتنظیم عکسها و پانلهای مؤسسه اطلاعات تشکر نمایم .

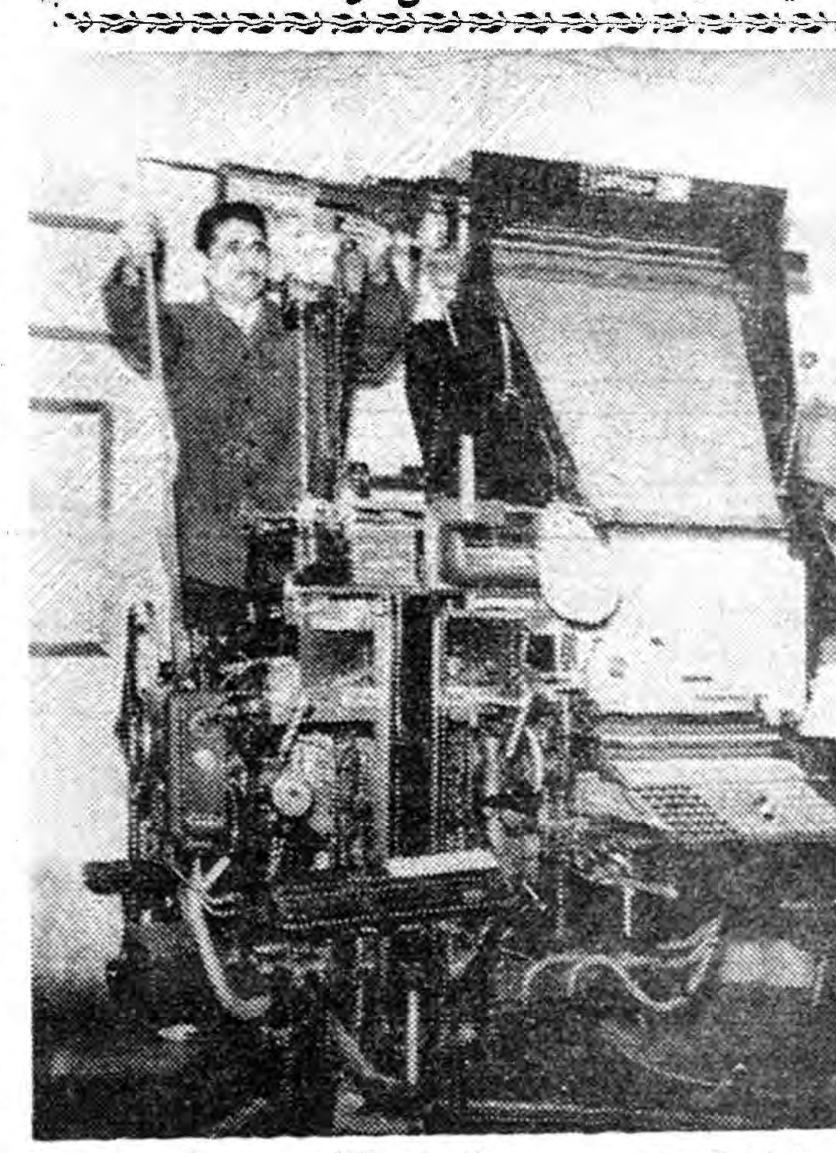

یکی از کارگران موسسه اطلاعات آقای واحدی‌که دراروپا دانش‌چاپ را فرا گرفته است

برای اینکه **پاکت‌های شما درایام عید**

زودتر بمقصد برسد

اداره پست تقاضا دارد

۱ـتمبر را درگوشه راست بالای پاکت بچسبانید .

۲ـ نشانی گیرنده ونام شهر واضح وروشن باشد.

۳ـاگر نامه باشخاص خارجی در تهران می‌نویسید ترجمه نشانی رانیز بفارسی روی پاکت بنویسید

٤ـکسر تمبر باعث تاخیر درارسال‌نامه‌هامیشود، پاکتهای‌سنگین تراز معمولی را باندازه کافی تمبر بزنید .

٥ـعلاوه بر باجه مرکزی (اول خیابان سپه) ۳٦ دفتر و ۲۳ کیوسك درنقاط مختلف شهر و حومه برای قبول نامه سفارشی و تلگراف‌آماده‌اند

٦ـنرخ تمبر پاکت سرباز (کارت تبریك) برای پست شهری ۲٥ دینار و در داخله کشور ٥۰ دینار است .

۷ـهرنوع اطلاع در امور پستی را از تلفن (۳۰۳۸۱۳) میتوانید

آگهی احضار

شماره ۷ر۱۲ر۳۹ ـ ٦۰۷

بدین وسیله به عیر نظامی احمد فرزند علی اصغر شهرت آریانپور شناسنامه ٤٤۸۰۹ صادر همدان اهل و ساکن همدان که فعلا متواری و مجهول الالمکان می باشد اخطار می گردد که به اتهام عضویت در دسته و جمعیتی که مرام ورویه آن اشتراکی است دراین دادگاه تحت پیگرد می باشد طبق ماده ۲۹۰ قانون دادرسی و کیفر ارتش باید در ظرف دو ماه از تاریخ نشر آخرین آگهی خودرا باین دادگاه معرفی نماید والا برابر ماده ۲٦۱ قانون دادرسی و کیفر ارتش باتهام شما غیابا رسیدگی و حکم مقتضی صادر خواهد گردید .

رئیس دادگاه عادی‌شماره ۳ اداره دادرسی ارتش . سرتیپ نصرت‌اله صلاحی عرب ۱ـ۳ آ ـ٤۷۸٥٦

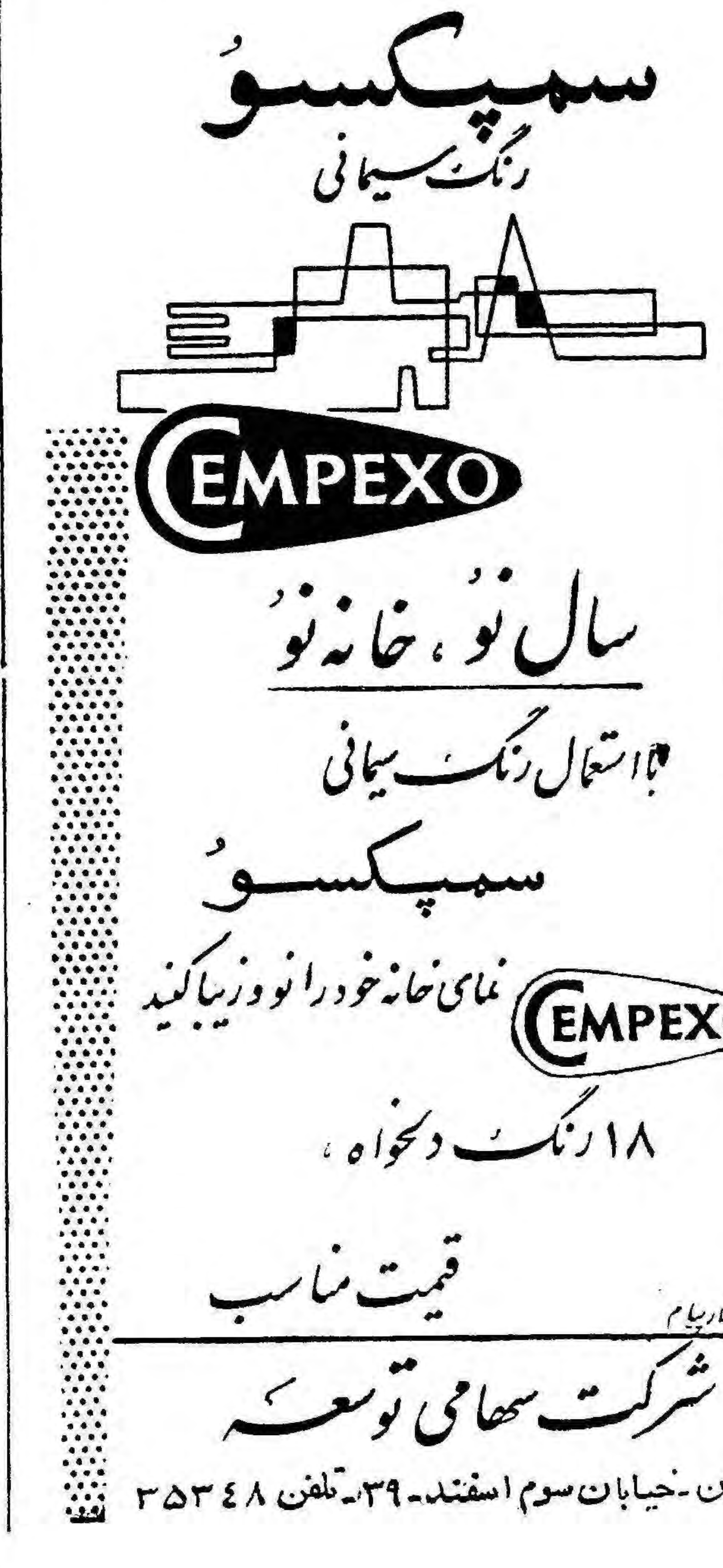

تبریکات عید

پذیرائی محمدرضا خلیلی عسـراقی وبانو

طبق معمول سنواتی روزچهارم فروردین ازصبح تاغروب میباشد نشانی تجریش خیابان خلیلی دست چپ کوچه دوم شماره ٥۲

چون ایام‌عید درتهران نیستم بدینوسیله سال‌نو را بعموم سروران محترم و دوستان و آشنایان عزیز تبریك عرض نموده و سلامتی و شادکامی آنان و فامیل محترمشان را درسال جدید از ایزد متعال خواستارم **بهزاد خالخلیلی**

ایام عید را درطهران نخواهم بود

بدینوسیله تبریکات سال جدید را تقدیم حضور عموم سروران و دوستان وخویشاوندان عزیز نموده سلامت وسعادت آنها راخواستارم آ ـ ٤۲۹۸٥ **ابراهیم افخمی امیر اشرف**

بعلت مسافرت متاسفانه از دیدار اقوام و دوستان معذوریم بدین وسیله صمیمانه ترین شادباش را حضورشان تقدیم داشته سلامت همه را از خداوند خواهانیم . **دکتر احمد هومن وبانو**

دراین هنگام که برای آموزش درامریکا میباشم از آنسوی دریاها فرارسیدن نوروز باستانی را بهمه سروران ارجمند وخاندانهای‌گرامی شادباش گفته تندرستی شادکامی و پیروزی همگی را از درگاه خداوند متعال خواهانم . از امریکا فورت بنین جورجیا ـ سرگردپیاده آ ـ ٤۲۹۹٥ **جهانگیر مقدادی**

مدیر وکارکنان کارخانه معظم ترانسفورموتورسازی ابر

عیدسعید فطر و حلول سال جدید را بعموم دوستان و مشتریان ونمایندگان ارجمند شهرستانها ، تبریکات صمیمانه عرض سعادت وسلامتی همگی را از درگاه ایزد متعال مسئلت مینماید واز اینکه کنبا و شفاها مارا مورد تشویق و رضایت خودرا از محصولات این کارخانه اعلام نموده‌اند نهایت سپاسگزارم ضمنا باطلاع آقایانی که سفارش دستگاه جوش ۱۰۰ و ۲۰۰ و ۳۰۰ آمپر و همچنین‌رکتیفایر ٦۰و۹۰ آمپرداده‌اند میرساند روزششم‌فروردین‌ماه ۱۳٤۰دستگاههای مورد سفارش آنها حاضر ومیتوانند بفروشگاه مراجعه ودریافت‌دارند.

لاله‌زار اول خیابان رفاهی فروشگاه ابر تلفن ۳٤۱۸۱ کارخانه قلهك تلفن ۸٥۱۰٥۹ **مدیر کارخانه مهندس جواد شاکری**

چون نوروزباستانی را درسرزمین نیاکان خواهم‌گذراند بدینوسیله تبریکات صمیمانه خودرا تقدیم کلیه بستگان و دوستان و همکاران عزیز نموده و سعادت و سلامتی آنان را درسال‌نو از خداوندخواستارم آ ـ ٤۲۹٥۹ **مهندس م ـ شریعتمداری**

چون امسال بواسطه مسافرت ایام عید توفیق زیارت سروران و موالیان گرام حاصل نمیگردد بدینوسیله عرض تبریك نموده ازخدای متعال آنچه راکه هم‌میهنان عزیز خواهان و نیازمندند مسئلت داریم آ ـ ٤۳۰۰۱ **سرتیپ نخعی وبانو**

چون ایام عید را باخانواده درمسافرت میباشیم لذا بدینوسیله تبریکات خالصانه خودرا حضور محترم اقوام و دوستان گرامی‌تقدیم داشته سلامتی و سعادت همگی را خواستاریم . آ ـ ٤۸۳۹۸ **ناصرالدین میرزا اسکندری**

چون ایام عید را در مسافرت میباشیم لذا بدین‌وسیله تبریکات خالصانه خود را حضور محترم اقوام و دوستان‌گرامی تقدیم داشته سلامتی و سعادت همگی را خواستاریم . آ ـ ٤۸٤۰۰ **نیرالدین پیرزاده ـ فاطمه پیرزاده**

بدینوسیله تبریکات صمیمانه خودرا بمناسبت آغاز سال نو و عید سعید نوروز بحضور کلیه خویشاوندان و دوستان گرامی تقدیم داشته و سلامتی همگی را از درگاه خداوند متعال خواستارم .

محمد راد طاهری

چون ایام عید را خارج از تهران میباشم بدینوسیله تبریکات صمیمانه خودرا حضور سروران گرامی همکاران محترم ـ دوستان عزیز تقدیم سلامتی و موفقیت حضرات را از درگاه خداوند مسئلت مینماید. ۱ـ۲ آ ـ٤۲۸۹۷ **دکتر محمد حسین‌منصور**

چون مطالعات علمی در امور ساختمانی و اقامت در اروپا مرا از فیض دیدار و عرض تبریك‌حضوری‌معذورداشته است بدینوسیله بهترین شادباشهای نوروزی را حضور سروران گرام واساتید معظم و دوستان عزیز و فامیل تقدیم داشته سعادت و سلامت همه را از خداوند متعال مسئلت دارم .

پاریس ـ مهندس همایون حقیقی دستیار دانشکده فنی
آ ـ٤۲۹۰۱

بعلت مسافرت بدینوسیله بحضور کلیه سروران و فامیل ودوستان تبریکات صمیمانه عرض نموده وسلامتی همگی را از درگاه یزدان خواستار است .

رئیس اداره تدارکات فرهنك‌استان‌تهران**ـخصرالله‌قهرمانی وبانو**
آ ـ٤۲۹۰۷

چون این ایام از درك فیض حضور محروم هستم بدینوسیله به بستگان و دوستان عزیز و همکاران محترم سال نورا تبریك گفته و از خداوند سلامت وسعادت آنها را خواستارم .

آ ـ٤۲۹۱۳ **امیر سعادت**

بموالیان عظام و دوستان گرام و همکاران معظم و بستگان محترم

در این موقع که بمناسبت ایام‌عیددر مسافرت میباشم تبریکات‌قلبی خودرا تقدیم و سلامت وسعادت و موفقیت همگان را از پیشگاه حضرت یزدان مسئلت مینماید .

آ ـ٤۸۱۸٦ **دکتر محمد ضرابی**

اینجانب صبح روز های دوم وسوم فروردین ماه برای درك دیدار خویشاوندان و دوستان قدیمی کمسر افرازم فرمایند در منزل‌خواهم‌ماند.

: آ ـ٤۲۹۲٥ **مهدی بازرگان**

نظر باینکه ایام عید درمسافرت میباشیم بدینوسیله تبریکات‌صمیمانه خدمت سروران و فامیل و دوستان معروض میداریم .

آ ـ٤۲٦٤۱ **دکتر حسن مرشد و بانو**

دکتر میر خانی (شفاء الدوله)

بعلت مسافرت در ایام عید بدینوسیله عید فرخنده باستانی راحضور کلیه بستگان و همکاران و دوستان محترم تبریك عرض نموده سلامتی وسعادت آنان را خواستار است . آ ـ٤۲٤۱۱

چون بمناسبت مسافرت در ایام نوروز توفیق دیدار و عرض تبریك حضور خویشان و دوستان گرامی دست نمیدهد بدینوسیله تبریکات صمیمانه خودرا عرض وسلامت وسعادت همگان را از خداوند مسئلت مینمائیم . آ ـ٤۲۸۲۷ **احمد ولائی و بانو**

بواسطه مسافرت بشیراز در ایام نوروز از زیارت سروران عظام و دوستان گرام محروم بوده از خداوند توانا مبارکی و میمنت سال جدید را برای همه خواهانم .

آ ـ٤۲۸٥۷ **احمد نویم**

چون ایام عید خارج از طهران خواهم بود بدینوسیله حضور کلیه اقوام و دوستان عزیز تبریك عرض نموده سلامت وسعادت همگی را از خداوند متعال خواهانم .

: آ ـ٤۲۸۷۳ **باقر جدلی**

به علت تالمات روحی و کسالت مزاج از دید و بازدید عید نوروز معذور بوده بدینوسیله تبریکات قلبی خودرا بحضور خویشاوندان محترم ودوستان و آشنایان عزیز تقدیم داشته سعادت و سلامت همگی را از درگاه خداوند متعال مسئلت مینمایم .

آ ـ٤۲۷۹۳ **عبدالوهاب مالك**

بانهایت افتخار روز پنجشنبه سوم فروردین را در منزل جهت‌زیارت دوستان آماده ایم .

آ ـ٤۲۹٥۳ **هرمزد بهروزی ـ دکتر بهروزی**

چون ایام عید را خارج از طهران خواهم بود بدینوسیله تبریکات صمیمانه خودرا خدمت بستگان و دوستان و همکاران گرامی تقدیم سلامت و سعادت همگی را از خداوند خواهانم

سردفتر اسناد رسمی ۱٦٤ حسین مدیری
آ ـ٤۳۰۰۹

بانهایت احترام بعرض دوستان و آشنایان میرساند که روز پنجشنبه سوم عید از ساعت ۸ صبح تا ده شب آماده پذیرائی میباشم.

دکتر عباس جنابزاده ـ نشانی منزل جدید اول اوین
۱ـ۲ آ ـ ٤۳۰۱۳

تیمسار معظم ریاست اداره اردنانس ارتش

بمناسبت فرا رسیدن نوروز باستانی مفتخرم ازطرف کلیه‌افسران ودرجه‌داران و سربازان گردان مستقل قرارگاه تبریك عرض نموده موفقیت آن ریاست محبوب را در راه خدمت به‌میهن عزیز از درگاه ایزد متعال آرزو نمایم .

آ ـ٤۳۰۰۷ **سروان پیاده ایرج امینی افشار**

نوروز باستانی را به دوستان و عزیزان خاصه کرسی‌نشینان محترم انجمن دانشوران و انجمن ادبی بانوان ایران تهنیت میگویم. **واشنگتن ـ فخرعادل خلعتبری (ارغون)**

نوروز باستانی راکه یادگار تابناك نیاکان ماست به پیشگاه ملت برارج ایران بویژه دوستان و بستگان ارجمند شادباش میگوئیم

عادل نژاد خلعت‌بری (غوغا) عادل فر خلعت‌بری (غریو)

واشنگتن ـ دانشگاه آمریکا ـ کالج علوم سیاسی وروابط بین‌المللی

چون عید نوروز را دراصفهان و شیراز میگذرانم و توفیق‌تقدیم تبریك جداگانه نیافتم با عرض پوزش پیروزی و تندرستی یاران‌عزیز را پیوسته از پروردگار خواهانم .

خادم دیرین ملت ایران ـ عادل خلعت‌بری

نظر بوظائف اداری که درایام عید بایستی انجام دهم از شرفیابی حضور سروران‌گرام معذور وبرای ملاقات آقایان دریست‌وتلگراف و تلفن یوسف‌آباد همیشه آماده‌ام .

رئیس پست‌وتلگراف وتلفن یوسف‌آباد ـ امیر باباامحمدی
آ ـ ٤۸۳۱٤

چون در ایام عید در خارج بسر میبریم لذا بمناسبت تجدید سال‌نو باکمال احترام تبریکات عید سعید نوروز جمشیدی را خدمت موالیان عظام وسروران گرام از صمیم قلب تقدیم میداریم .

آ ـ٤۲۹۱۱ **عباس فرهودی حسابی ـ ماه رخسار حسابی**

آگهی فروش سینما

شهرداری مراغه ساختمان فعلی سینما واقعه در خیابان‌خواجه نصیر را که دارای ۱۰٥۰ زیر بنا و ٤۸ متر مربع عرصه خالی محوطه و جمعا ۱۰۹۸ متر مربع بوده بطریق مزایده به شرایط زیر بفروش میرساند.

۱ـطالبین باید مبلغ دویست هزار ریال بعنوان سپرده در مراغه بحساب شماره ٤۸٤ شهرداری در بانك ملی و در تهران بصندوق اداره کل امور شهرداریها و در تبریز بصندوق دارائی پرداخت و فیش آنرا بضمیمه پیشنهاد خود بدفتر اداره محل پیشنهاد شده نامبرده تسلیم و رسید اخذ نمایند :

۲ـمزایده قیمت ساختمان از مبلغ چهار میلیون ودویست پنجاه هزار ریال شروع خواهد شد :

۳ـ مشخصات ساختمان دردفاتر شهرداری مراغه واداره کل امور شهرداریها در تهران واستانداری آذربایجان شرقی موجود بوده‌وطالبین میتوانند جهت ملاحظه از وضع ساختمان مراجعه نمایند.

٤ـبه پیشنهادات فاقد سپرده ترتیب اثر داده نخواهد شد .

٥ـ کلیه هزینه‌های تنظیم‌سند و مالیات وعوارض بعهده خریدار خواهد بود .

٦ـطالبین باید پیشنهادات خودرا تاآخر ساعت اداری روز بیستم فروردین ۱۳٤۰ درپاکت لاك ومهرشده در تهران به‌اداره کل امور شهرداریها و در تبریز بدفتر استانداری ودر مراغه بدفتر شهرداری‌مراغه تسلیم و رسید اخذ نمایند .

۷ـپیشنهادات د رروزبیست یکم فروردین در دفتر اداره کل امور شهرداریها در تهران و در تبریز در دفتر استانداری و در مراغه دردفتر شهرداری باز و قرائت خواهد شد .

۸ـشهرداری در رد و قبول یك یا کلیه پیشنهادات مختار خواهدبود

۹ـحضور پیشنهاد دهندگان در جلسات مزایده آزاد میباشد .

۱۰ـچنانکه برنده مزایده از انجام معامله و تنظیم سند خودداری نماید سپرده او بنفع صندوق شهرداری مراغه ضبط خواهد شد .

۱۱ـبر طبق ماده ۹ آئین نامه معاملات دولتی ادارات پیشنهاد دهنده درشرایط مساوی حق تقدم خواهد داشت .

۱ـ۳ آ ـ٤۷۸۲۲ شهردار مراغه ـ محتشمی

آگهی بنگاه مستقل آبیاری

چون امرنظارت درتقسیم آب‌رودخانه هاوانهار عمومی وچشمه‌سار ها که مالك خاص ندارد طبق قانون و مقررات مربوط به آبیاری بعهده این بنگاه قرار داده شده که مکلف است به تدریج میزان سهم آب مجری المیاه‌حق‌الشرب راتاماخذتصرفات‌وسوابق‌موجودمطابق معمول‌محل تشخیص ودر دفاتر مخصوص بنام دفاتر ثبت سهم آب درج نماید و باملاحظه مدارك مالکین و تحقیقات بیشتر نسبت به عرف محل نظارت قانونی خود رااعمال نماید بنا براین بدین وسیله باطلاع کلیه آقایان مالکین بلوك دماوند و لواسانات ورودبار قصران (که برای شرب‌اراضی زراعتی و باغات از آب رودخانه جاجرود و انهار و چشمه سار ها و شعبات مربوطه در کلیه مسیر رودخانه مزبور استفاده می نمایند) می رساند که از تاریخ نشر این آگهی لغایت سه ماه مدارك خودرا به اداره کل رودخانه های بنگاه مستقل آبیاری واقع در تهران (خیابان شاه‌رضا اول خیابان فروردین) ارسال دارند تاباتوجه به آنها رسیدگی کاملتری بعمل آمده ومیزان حقابه تشخیص ودر دفاتر مخصوص ثبت‌سهم آب منعکس گردد بدیهی است چنانچه این مدارك در موعد معین ارسال نگردد بنگاه مستقل آبیاری راسا‌راجع به امر تشخیص میزان حق الشرب و نحوه استفاده از آن در حدود مقررات‌قانون‌آبیاری کشور اقدام ومقررات آنرا اجرا خواهد نمود .

۱ـ۲ آ ـ٤۷۱۰۸ بنگاه مستقل آبیاری

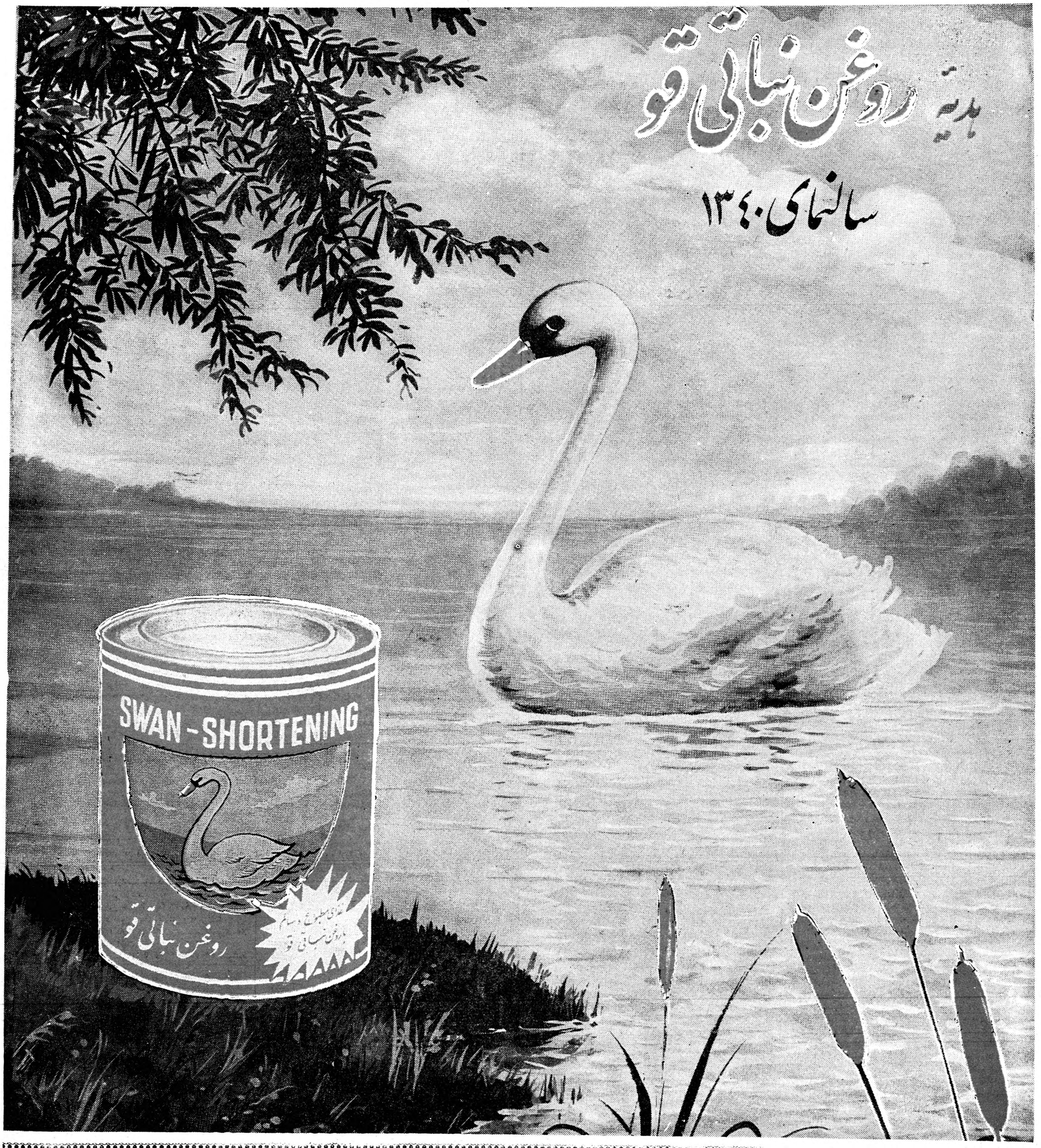

در آستانهٔ سال نو، تهیه کنندگان روغن نباتی قو، وظیفه خود میدانند که ازدوستداران قو، محصول پرافتخار وطن شما که تااین حد مورد تشویق قرار گرفته، صمیمانه تشکر نمایند.

قو، بپاس این همه محبت، سالنمای نفیسی (حاوی کتاب طباخی، تدبیر منزل وآداب معاشرت) که در مدت قریب دوازده ماه، بوسیله یکی از بانوان مجرب وهنرمند ـ خانم منصوره امیرابراهیمی، نویسنده واجراء کننده برنامه‌های طباخی رادیو ایران ـ بادقت خاص تهیه شده، در تمام ایران، بوسیله نمایندگان خود، برایگان پخش مینماید.

امید است این سالنمای ابتکاری که در نوع خود بی‌نظیر میباشد، موردقبول واقع شده و سبك نوینی درطباخی خانواده‌های ایرانی ـ بااستفاده از روغن نباتی قو ـ پدیدآوردووسائل تندرستی ومسرت خاطر شما را فراهم سازد.

خدمتگزار شما : قویر فروشترین روغن نباتی ایران

این مقاله‌را تلگرافی نخست‌وزیر تانگانیکا بروزنامه «ابزرور» لندن فرستاده است

((یاجای‌ما ، یاجای آنها !))

آنچه قابل احترام است انسانیت است و انسان :

نه‌رنك‌پوست، یاشکل‌بینی ودهان!

آقای ژولیوس‌نایرر رئیس الوزراء کشور تانگانیکا - همسایه شرقی کنگو است این کشور نه‌دارای‌بزرگترین جمعیت در افریقای شرقی و مرکزیست در آستانه‌استقلال می‌باشد . آقای نایرر که‌رهبر حزب اتحاد ملی آنکشور نیز می‌باشد این مقاله‌رابه‌مناسبت طرح مسئله سیاست تبعیض نژادی افریقای جنوبی واخراج احتمالی آنکشور از گروه کشورهای‌مشترك‌المنافع نوشته ومتن آنرا برای جریده‌معروف انگلیسی آبزرور تلگراف نموده‌است .

آنچه قابل احترام است انسانیت است و انسان - نه رنك پوست یاشکل بینی ودهان او . انسانیت و اخلاق تبعیض نژادی و برتری یك گروه را نسبت به‌گروه دیگر محکوم میکند . تبعیض نژادی و فشاری که هرروزه به‌ملت سیاه - پوست افریقای جنوبی وارد میشود برای ماافریقائیان بسیار گران می‌آید و بااصل احترام و شخصیت افراد جامعه انسانیت مباینت دارد، مانمی‌توانیم این تبعیضات را تحمل کنیم . این تبعیضات احساسات ۱۹۸میلیون سیاهپوست افریقائی را سخت جریحه‌دار کرده و اگر این تبعیضات ادامه یابد و از آن جلوگیری نشود ممکنست آتش خشم و غضب‌درسراسرافریقاشعله‌ور شود ازاین نظر است که دولت تانگانیکا نمی‌تواندهیچگونه‌رابطه‌ای بااتحادیه افریقای جنوبی داشته باشد و از تلاش ومبارزه‌ای که‌اینك درسراسر جهان علیه هرگونه تبعیض بین سفید و سیاه درگیر شده‌است صمیمانه پشتیبانی نماید.

بایکوت !

ازاین نظراست که‌دولت جدید التاسیس ما جدا از بایکوت‌اجناس افریقای جنوبی پشتیبانی میکند و از واردکردن اجناس آنکشور و خرید آنها خودداری می‌نماید ، ما تمام قرار دادهای خودرا برای اعزام کارگر و کارآموز به‌آنکشور جهت کارآموزی‌پایان‌داده‌ایم گرچه این کار از نظر اقتصادی برای ماگران تمام میشود .

امروز مسئله عضویت افریقای جنوبی در گروه کشورهای‌مشترك المنافع مطرح‌است . بعقیده ما ادامه عضویت آنکشور درشرایط حاضر بسیار مسخره آمیز می‌باشد زیرا کامنولث مرکب از ملل مختلف و نژادهای مختلف است .گفته‌میشود جمهوری شدن رژیم افریقای‌جنوبی به‌مسئله تبعیض نژادی آنکشور بستگی دارد .

مامدتی است که در انتظار عضویت در اتحادیه کشورهای مشترك‌المنافع بوده‌ایم . ولی درعین حال معتقدیم که**تازمانیکه افریقای جنوبی همچنان به‌فشارهای خودروی سیاهپوستان ادامه میدهد ـعضویت آنکشور در کامنولث اساس‌وارکان این اتحادیه را متزلزل میکند .**

درهرباشگاه و انجمنی که‌یکی از اعضای آن برخلاف‌اصول آن باشگاه رفتار کند و برضد منافع‌و برخلاف نظر اعضای دیگر رفتار و اقدام کندموجودیت‌باشگاه‌واتحادیه را به‌خطر انداخته است تبعیضات نژادی واسارت سیاهپوستان در افریقای جنوبی یك مسئله‌بین‌المللی است نه یك مسئله داخلی هیچ افریقائی نمیتواند درمقابل این‌فشار هاساکت نشیند.

دولت تانگانیکا نمی‌تواند در اتحادیه‌ای عضویت یابد که یکی‌از اعضاء آن باقساوت و بیرحمی‌هرچه تمامتر اکثریت سیاهپوستان راتحت فشار گذاشته است .

ماکه اینك درآستانه استقلال قرار گرفته‌ایم نمیتوانیم در اتحادیه مشترك‌المنافع در کنار افریقای جنوبی بنشینیم‌مامیخواهیم در کشور خود سیاه وسفیدمساوات و برابری داشته باشند ولی‌عضویت در کامنولث و عضویت درباشگاهی که افریقای جنوبی هم در آن عضویت دارد مغایر این هدف‌است و آتش تعصبات نژادی را درداخل کشور شعله‌ور میسازد .

ما تصمیم خودرا گرفته‌ایم : یاجای ما ، یاجای آنها ، یعنی آقایان زمامداران و سفیدپوستان افریقای جنوبی ! من اعلام میکنم که تازمانیکه افریقای‌جنوبی دراتحادیه کشورهای مشترك‌المنافع عضویت دارد دولت‌ما در این اتحادیه عضویت نخواهد یافت . حالا باکنفرانس سران کامنولث است که یکی را انتخاب کنند ، یاکشور کشورهای از اردودموکراتیك‌افریقا را ویاافریقای جنوبی را .

پایان

آسیا وعضویت چین

بقیه از صفحه ٦

از خاك چین را بوسیله دفاع از فرمز ، اشغال کرده است .

موقعیت دشوار

آمریکا در هرشرایطی، موقعیت دفاعی بخود خواهد گرفت و دیر یا زود موج تبلیغاتی چین کمونیست برروی سایر اعضای سازمان‌ملل متحد،اثر خواهد گذاشت. میتوان تصور کردکه مللی که بامید ختم تشنج به عضویت چین رای داده بودند ، قطعنامه‌ای را تصویب خواهند کرد که مقرر میدارد : «آمریکا از تجاوز در فرمز دست بردارد » ، گو اینکه هیچ کسی‌جز کمونیستها روابط آمریکا را با فرمز یك « عمل تجاوز آمیز » نخواهد دانست .

دراین اوضاع و احوال چین ملی‌که به‌بن‌بست سیاسی‌واقتصادی رسیده وفقط تعداد معدودی‌دوست درخارج خواهد داشت ، سیاست درگیر کردن جنك را با چین کمونیست را پیش خواهد گرفت که آمریکا نیز میتواند وارد آن شود . چین ملی دارای چتربازان مخصوص تربیت‌شده و کارمندان سیاسی است که اگر در سرزمین اصلی چین دست به عملیات بزنند، کمونیستها را بشدت خشمگین خواهند ساخت .

هنگامی‌که شما در کشورهای آسیائی مسافرت می‌کنید ، به نکته‌ای بر میخورید که بسیاری ازکارشناسان آمریکائی وآسیائی را ناراحت میکند .

نکته اینستکه چرا با در نظر گرفتن سوابق چین درکره ، ویت نام ، لائوس ، تبت ، عده زیادی‌از کشورهای آسیائی عقیده دارند که پذیرش چین کمونیست به سازمان ملل‌متحد ، از جنك‌طلبی این کشور خواهد کاست ؟

(اخبار آمریکاوگزارشهای‌جهان)

درد سر آمریکا

بقیه از صفحه ٦

ازاین نظر پشتیبانی کرد .

اخطار برزیل از همه صریحتر بود ، پرزیدنت کوادروس رئیس جمهور برزیل در ملاقات اخیرش با نماینده امریکا گفت مسلم‌است که کمونیست ها بر رژیم کوبا مسلطند ، اما بعقیده وی این‌مسئله ای است که بجز امریکا و کوبا، به‌دیگری مربوط نیست . تا آنجا که به برزیل مربوط است دیگر در مسائل سیاست خارجی بطور مکانیکی از ایالات متحده پشتیبانی نخواهد کرد ، زیرا برزیل می خواهد سیاست بیطرفانه و مستقلی از خود داشته باشد .

اگر قبول کنیم که برزیل در این مورداز همه‌کشور های‌امریکای لاتین زودتر اظهار نظر کرده است پرزیدنت کندی نباید انتظارداشته باشد که برنامه کمکش مورد استقبال شایان قرار بگیرد .

ولی این بدان معنی نیست که این برنامه از طرف کشور های امریکای لاتین رد خواهد شد .

تایمز

الاخاء

سرمقالهٔ دوازدهمین شمارهٔ مجلهٔ الاخاء (اطلاعات عربی) . این سرمقاله که بمناسبت فرا رسیدن نوروز باستانی بفارسی ترجمه شده است ، بنظر خوانندگان‌محترم روزنامهٔ اطلاعات میرسد :

خوانندهٔ عزیز ...

بامداد نوروز، آنوقت که خورشید از پشت کوه سرمی کشد، «الاخاء» نیز خود می‌آراید وزیبا تر از همیشه با خلعت عید همه جا در منظر شما ظاهر میگردد، تا با هم همراه مرغان خوش الحان بهاری در استقبال سال جدید شرکت جویند. در آن‌هنگام که بازار دید وبازدید رونق میگیرد ،آنها نیز در میان رفت‌و آمد کنندگان درحالی که اشعهٔ امید از پیشانیهاشان پرتو میافکند وبدید آرندهٔ هستی را تقدیس میکنند، در پگاه خندان این روز فرخنده آشناتر از هر آشنائی‌به خانهٔ شما آمده آغاز سال نو را تبریك میگویند ...

الاخاء از طرفی هدیهٔ ناطقین به «ضاد» یعنی تازیان به نوادگان کسری است ، آنهائی که همیشه حامی و نگهبان اخوت وبرادری بوده اند، واز طرف دیگر هدیهٔ ایرانیان به برادران عرب‌آنها است‌که همچون کبوتر سلم وصفا آنرا درمیان همهٔ ملل و اقوام رها کرده تا پیام صفا و وفا رابا خود باطراف جهان ببرد... آری اگر بحتری شاعر بزرك عرب قصیدهٔ «سینیه» خودرا در افتخارات ایرانی و دربارهٔ کسری ومدائن سروده است، الاخاء نیز «سینیه»مردم پارسی زبان است که درپاسخ بحتری بنظم ونثر منتشر می شود ...

گرچه نوروز از خصائص ایرانیان است که از نیاکان خود بعنوان یك جشن بزرك باستانی بارث بردماند ، اما بهار دل انگیز روز شادی و شادمانی همهٔ آدمیزادگانست خواه در هرکجای جهان، ودر زیر هر آسمان باشند. از اینرو در موسم‌نوروز همه‌ملت ها هم آهنك شور وهیجان پرشکوهی که از طبیعت زیبا برمیخیزد ، در شادمانی و سرور با ایرانیان مسابقه می گذارند ،ونوروز را بنام (شم النسیم)جشن میگیرند.بشهادت تاریخ اقوام عرب در جشن خجستهٔ نوروزی برادرانه‌با ایرانیان شرکت کرده‌اند ، شادمانی ها برپا ساخته وبهم تبریك میگفته اند، بطوریکه دار السلام بغداد غرق درعیش ونشاط بوده ، ومردم بهمراه نسیم عطر آگین بهاری مهر ویکرنگی را از بغداد پایتخت آنروز اسلام بچهار سوی‌جهان میفرستاده اند ...

امروز هم نوروز با زیوری زیباتر، وروحی تازه تر، هر سا لدر میان دو ملت ایرانی وعرب ظاهر میشود، بدانگونه که گوئی پیام آور تمدن‌بزرك ووسیعی است که این دوملت کهنسال وجاویدان در بنیان گذاری آن شرکت داشته‌اند رسولی است که تاریخ جهاد مشترك دو ملت را در یك دست ولواء برادری را دردست دیگر گرفته ،صفوف مسلمین را در زیر پرچم مهرو وفا به پیش میراند .

آری اینان همان دو ملتی هستند که با اتحاد وصمیمیت خود، آئین یکرنگی را رواج داده وبا همکاری وپشتیبانی

والاحضرت اشرف پهلوی در کلوب‌شهناز

بمناسبت عزیمت همسر پاور مشاور سازمان ملل درایران مراسمی بعمل آمد

بدعوت هیئت مدیره کلوب‌شهناز عصر دیروز بمناسبت عزیمت خانم «مینا پاور» (همسر آقای پاور مشاور سازمان ملل در ایران)و نائب‌رئیس هیئت مدیره کلوب شهناز مراسم تودیعی در حضور والاحضرت شاهدخت اشرف پهلوی‌ریاست‌عالیه شورایعالی جمعیت های زنان ایران ترتیب داده‌شده بود دراین مراسم جمعی از شخصیت های بر جسته مملکتی و شخصیت های سیاسی خارجی بابانوانشان حضور داشتند، ابتدا خانم نیر ابتهاج سمیعی دبیر کلوب از تشریف فرمائی‌والاحضرت تشکر کرد و سپس از طرف‌کلوب شهناز هدیه ای که عبارت بود از یك‌گردن بند با نگین عقیق که سوره «الحمد» روی آن حك شده بود بخانم پاور هدیه شد خانم پاور هم متقابلا اظهار تشکر نمود.

در تمام این مدت ازطرف‌دختران عضو کلوب پذیرائی گرمی از مدعوین بعمل آمد ودر پایان‌مراسم والاحضرت‌شاهدخت اشرف پهلوی براهنمائی خانم الویه از کلیه کلاس های کلوب بازدید کردند .

ساعت شش و نیم بعد از ظهر مراسم تودیع پایان یافت .

بستنی پاك دلخواه کوچك و بزرگ

فرآورده های پاك طبق جدیدترین روش تهیه وپاستوریزه شده است

شیر پاك بستنی پاك ماست پاك پنیر پاك

بزودی در اختیار شما خواهد بود

شرکت سهامی لبنیات پاك

خیابان شاه شماره ۳۷ کارخانه میدان شیر جاده قزوین

فرآورده های پاك برای سلامتی ولذت شماست

عصر روز پنجشنبه دریك جلسه فوق العاده

سنا باتفاق آراء بدولت ابراز اعتماد کرد

نخست وزیر هنگام طرح برنامه دولت گفت:

ماعلاقمند بودیم که کمك بیشتری بفرهنگیان بشود اما اعتباراتمان محدود بود،

درلایحه استخدام کشوری حقوق معلمین بصورتی ترمیم خواهد شدکه عدم رضایت آنها کاملا برطرف شود

دوتن از سناتورها دراطراف برنامه دولت بعنوان مخالف و موافق صحبت کردند

ساعت چهار و بیست دقیقه روز پنجشنبه مجلس سنا برای رسیدگی ببرنامه دولت جدید جلسه علنی داشت در این جلسه آقای نخست وزیر و آقایان وزیران حضور داشتند ریاست جلسه را آقای صدر الاشراف عهده دار بود.

انتصاب

پس از انجام امور مقدماتی آقای صدر الاشراف انتصاب تیمسار ارتشبد هدایت را از طرف شاهنشاه بمقام سناتوری بجای آقای دکتر سجادی اعلام داشت (آقایان سناتور ها گفتند مبارك است)

برنامه دولت

سپس برنامه دولت مطرح شد و آقای دکتر کاظمی بعنوان مخالف اظهار داشت:

گرچه اینجانب بعنوان مخالف در برنامه دولت نام نویسی کرده ام ولی با شخص آقای نخست وزیر و جناب آقای نایب نخست وزیر و اکثر ـ آقایان وزیران سالیان درازیست ـ آشنائی و ارتباط دارم و امیدوارم دردولت جدید بتوانند مصدر خدمات مهمی بکشور گردند بنا براین عنوان مخالفت با شخص صادق نیست و اگر مخالفتی باشد با اعمالی بوده است که نتیجه خوبی نداده و من باب تذکر نکاتی چنددرامور کشور وبرنامه دولت را بعرض میرسانم تا مگر با توجه بآنها موجبات توفیق دولت در خدمت گذاری بشاهنشاه و ملت فراهم گردد.

۱ـ دربرنامه تثبیت اقتصادی دولت **موازنه جمع و خرج** مملکت ذکر شده و تامین آنرا از راه وصول صحیح مالیاتها و حذف هزینه های زائد و غیره دانسته اند

برای اینکه این مقصود عملی گردد اولا مالیاتها باید متناسب با بنیه اقتصادی کشور بوده و بدرجه ای سنگین نباشد که موجب جلوگیری یا نقصان تولید گردد و تقلید کور کورانه از قوانین مالیاتی کشور های خارجه که وضع اقتصادی و اجتماعی آنان با مملکت ما تطبیق نمی کند اشتباهی بزرگ است که نه فقط نتیجه مطلوب ندارد بلکه اثر معکوس می بخشد و اصولا مالیاتها را باید برای چندسال وضع و ثابت نگاه داشت تا اشخاصیکه قصد کار و تولید دارند بدانند بچه نوع فعالیت توجه کنند و نقشه های تغییرات بی جهت گردد.

۲ـ حذف هزینه های زائد برنامه قابل توجهی است که متاسفانه در دستگاهای دولتی و موسسات تابعه آنها مانند شرکتها و بنگاهها عکس آن عمل میشود و خرج های زائد بی مصرف از قبیل اجاره کردن عمارت رفیع و گران اجاره با اطاقهای متعدد و مفروش از قالیها و مبل های گرانبها و تخصیص یك اطاق بزرگ و مجلل غالبا بیك نفر که کار مهمی هم ندارد بسیار است و در هزینه های عمومی کشور هم رعایت صرفه جوئی نمیشود. اتومبیل های گران قیمت با راننده و خرج بنزین غالبا در اختیار کسانی قرار گرفته است که در بیشتر اوقات بآنها احتیاج ندارند و برای رفت آمد خانواده آنها و خرید های شخصی بکار میرود و همین عدم توجه بمصرف بیجای عوائد عمومی ایجاد بغض و حسد در بین مردم کرده و احساس باینکه خزانه مملکت بهدر میرود عمومیت پیدا میکند.

۳ـ تعادل بودجه از کار های اساسی کشور است و هر دولتی که از این وظیفه اولیه خود دوری کند راه خطا رفته و اساس تعادل مالی مملکت را متزلزل کرده است. برای رسیدن باین منظور باید بمضمون چو دخلت نیست خرج آهسته ترکن با جمع آوری دقیق در آمد ها و خرج کردن بمیزان عایدات احتراز از قرض کردن از بانکها برای مصارف دولتی که نتیجه آن لطمه زدن باعتبارات بانکها و موجب سلب اعتماد مردم از بانکهای دولتی و بالاخص بانك ملی ایران میشود اجتناب کرد و با عزمی راسخ از استخدام جدید ـ خود دارای و عواید را بیشتر صرف امور عام المنفعه تولیدی نمود و هیچ گاه بامید وصول درآمد های احتمالی خرج مسلم ایجاد نکرد. فقط درآمد های زائد بر اقلام پیش بینی شده در بودجه را بمصرف خرجهای درجه دوم رسانید.

۴ـ اقدام بتکثیر تولیدات اعم از صنعتی و کشاورزی وقتی میسر می گردد که دولت با برنامه صحیح ـ اقتصادی تولیدات صنعتی و کشاورزی را تشویق کند نه آنکه انواع محصولات کشاورزی و صنعتی از اغلب کشور های دنیا با آنکه مشابه آن محصولات در داخله هم تولید میشود بدون هیچ حد وحصری بازار ایران را فراگرفته و وقتی چشم راهگذری بمغازه ها و دکانهای خیابانهای تهران و سایر ـ شهر ها میافتد خیال میکند در یکی از شهر های اروپا و امریکاست.

اما تکثیر محصولات کشاورزی زمانی تامین میگردد که دولت وسائلی فراهم آورد تا محصولات زارعین ببهای خوب از آنان خریداری شود نه اینکه واسطه های خدا نشناس بی انصاف که هیچ توجهی بقطع ایادی آنها نمی شود گاهی این محصولات را بده برابر قیمتی که بدست کشاورز رسیده بمصرف کننده بفروشند و فریادگرانی زندگی از تمام طبقات بالاخص ـ مستخدمین دولت که حقوق قابل ـ توجهی ندارند بلند شود.

۵ ـ تامین موازنه ارزی ـ نیز یکی از اقدامات مهمی است که در تجارت خارجی و اقتصاد عمومی و زندگی روزانه مردم تاثیر بسزائی دارد و متاسفانه در گذشته توجه کاملی باین امر نشده و بجای آنکه ارز های ـ حاصله از در آمد نفت و صادرات بمصرف ایجاد صنایعی که کشور بدان نیازمند است بشود قسمت عمده آن وارد کردن کالا های غیر ضروری و گاهی تجملی بکار رفته و با این گنج باد آور کاری کرده ایم ـ که هیچ بچه حاجی ابلهی با میراث بیکران پدر خود نمی کند. بشهادت صورت جلسات این مجلس وشخص آقای نخست وزیر و جناب آقای دکتر سجادی اینجانب مکرر غلط بودن چنان سیاست را گوشزد کرده و مکرر از دولت خواستم که در عوض تعقیب سیاست روزمره زیان بخش با برنامه اقتصادی صحیح چند ساله سعی در رفع نیازمندیهای کشور از محصولات خارجی شده و درآمد ارزی بمصرف ایجاد صنایع و تشویق صادرات و تکثیر محصولات کشاورزی برسد و عدم توجه باین تذکرات مصلحانه بدانجا رسید که بنا بگفته جناب آقای نایب نخست وزیر برای مصرف روزانه ارز درمانده شدیم و امید است با تعقیب برنامه صحیح چند ساله قتصادی موازنه پرداختهای ارزی بطریقی تامین گردد که نیازمندیهای ما بارز خارجی از راه صادرات محصول غیراز نفت مرتفع گردد واتکاء بدرآمد نفت روش زیان آور ونامطلوبی است که عاقبت آن نامعلوم و هراس آور است.

۶ـ تقسیم صحیح اعتبارات بانکها

یکی از مسائل اساسی اقتصاد هر کشور است و هرگاه وجوهیکه مردم ببانکها میسپارند از راه دادن اعتبار بمصرف صحیح تولیدی نرسد و صرف کارهائی شود که نتیجه اقتصادی مثبت نداشته باشد باقتصاد کشور لطمه بزرگی وارد می آید و درمورد اعطای اعتبارات هم آهنگی بین بانکهای دولتی و خصوصی ضرورت تام دارد چه اگراعتباراتی که بانکهای خصوصی بافراد و شرکتها میدهند برخلاف نقشه اقتصادی دولت و یا لااقل درآن جهت نباشد در واقع نقض غرض شده است

۷ـ افزایش حجم صادرات کشور

یکی از مهمترین کارهای هر دولتی است واین مقصود حاصل نمیشودمگر اینکه تولید محصولات صادراتی برای کشاورزو صنعتگر صرف داشته باشد وبقیمت مناسب از آنها خریداری شود و همچنین بهای آنها برای صدور از کشور بحدی نباشد که در بازار های خارج از اجناس مشابه خارجی گرانتر گردد وبالنتیجه خریداران خارجی ازخریدآن منصرف گردند وبرای این منظور باید بتشویق صادرات وتوجه به بسته بندی کالای صادراتی و استاندارد، یزه کردن آن و تسهیل مقررات گمرکی و بازرگانی و انعقاد قرارداد های حمایت محصولات ایرانی با دول خارجه اقدام نمود.

استخراج معادن سالیان دراز است فصلی از برنامه‌های دولتها است ولی تاکنون کار مفید و اساسی دراین امر نشده است حتی راههای حمل سنگ های معدنی از معدن به بنادر تقریبا نساخته است و چون سرمایه گزاران خارجی که میتوانند با تجربیات فنی وسرمایه‌های کلان کار گشای مؤثری در استخراج معادن ما باشند یا از قوانین و مقررات ما هراس داشته و یا اطمینان به سرمایه گزاری ندارند در این راه قدم مؤثری برداشته نشده و در مملکتی که دارای معادن متعدد غنی و گرانبهائی است که میتواند محصولات آن مصرف داخلی را تامین کرده وبا صدور آن قسمتی از درآمد ارزی ما تامین گردد هنوز در مراحل ابتدائی این امر است و موضوع ایجاد کارخانه ذوب آهن که باصطلاح ما در صنایع است هنوز از مرحله مطالعات تجاوز نکرده.

ناطق پس از تذکر اهمیت دامداری و توجه باین امر گفت:

پرداخت دوهزار و پانصدمیلیون ریال در سال ۱۳۴۰ ببانك ملی ایران اقدام مهمی است که نوید میدهد که شاید برای اولین بار دولت متوجه شده است که گرفتن وام از بانك ملی و رد نکردن آن بانك رویه ناپسندی است و اگر پولهائی که دولتها از بانك ملی ایران قرض گرفته و برای پرداخت حقوق مصرف کرده‌اند چنانکه در نظر است برای دادن اعتبار در کار های تولیدی تخصیص داده شود اقدام مفیدی خواهد بود و امید است این دولت و دولت های بعد دراین اقدام مفید و لازم که سالها است بدان توجه نشده سربلند باشند.

کمك بسازمان برنامه برای جلوگیری از تقلیل هزینه های عمرانی که دربرنامه دولت ذکر شده در صورتی مفید است که در مصرف هزینه‌های عمرانی بارعایت اصل الاهم فالاهم و جلوگیری از تبذیر و اقدام باجرای برنامه های عمرانی با توجه به بنیه اقتصادی مملکت عمل شود و اگر اقدام باجرای طرحی شده که هنوز برای مملکت زود است و تعقیب آن با امکانات امروزه زیان آور میباشد باید بدون تامل آنرا متوقف ساخت وتعقیب آنرا بوقتی موکول کرد که امکانات مالی مملکت آن را اجازه دهد ونه انکه هرروز وامی بر وامهای دیگر افزود و بی جهت مملکت را زیر بار قرض و بهره گران آن خم کرد

ناطق سپس درموارد مقررات ورود کالاهای خارجی وحفظ ونگهداری راهها وایجاد راههای جدید وایجاد همکاری وهماهنگی بین دستگاههای اقتصادی و نیز توسعه فرهنگ و مخصوصا دانشگاهها و مدارس حرفه‌ای واقدام برای تشکیل انجمنهای شهر وهمچنین تقویت قوه قضائیه و تامین واقعی استقلال آن واجرای حکومت قانون بدون تبعیض واجرای صحیح قانون کار و بیمه‌های اجتماعی ووضع قانون استخدام کشوری بمنظور رفع تبعیضات ونارضایتی کارمندان ووضع قانون جدید انتخابات تذکراتی داد.

سیاست خارجی

آقای دکتر کاظمی درخاتمه اظهار سیاست خارجی تذکراتی داد ومتذکر شدکه تاخیر درحل مشکل آب هیرمند با برادران افغانی دیگر روانیست. وی همچنین در مورد رفع اختلاف شط العرب با برادران عراقی صحبت کرد ودرباره روابط ایران وشوروی اظهار امیدواری کردکه روابط دوستانه بین دو کشور برقرار شود و گفت آرزوی هرفرد ایرانی اینست که با همسایه بزرك خود دارای بهترین روابط دوستانه و همجواری باشد.

آقای دکتر کاظمی آنگاه در امر امیدواری کرد که هر هیئت حسن نیت ایران بشوروی منجربه رفع سوء تفاهمات بین دوکشور گردد.

موافق برنامه

سپس آقای سناتور رام بعنوان موافق دربرنامه دولت درباره وصول مالیاتها بتفصیل صحبت کرد وگفت: افزایش درآمد دولت ازطریق صحیح وصول مالیات‌ها از برنامه های ضروری دولت است، بایددر این باره باین نکته توجه داشت که هرکس منافع و درآمد بیشتری دارد باید مالیات بیشتری بپردازد واین امر باید بعنوان يك اصل کلی در نظر گرفته شود.

ناطق سپس در مورد تولیدات کشاورزی و صنعتی گفت:

توجه به تولید کشاورزی وازدیاد آن و ازدیاد محصولات صنعتی از اهم کار های دولت باید باشد ومیتوان گفت این امر چاره تمام مشکلات اقتصادی کشور است.

ناطق اظهار امیدواری کرد که در این موارد دولت میتواند موفقیت حاصل کند.

نطق نخست وزیر

سپس آقای مهندس شریف امامی نخست وزیر پشت تریبون قرار گرفت و ضمن پاسخ بتذکرات آقایان دکتر کاظمی ورام اظهار داشت:

قبلا ازاظهارات آقای دکتر کاظمی تشکر میکنم. ایشان باتوضیحاتی که دادند کاربنده رابسیار سهل کردند و تذکرات ایشان را که بسیار بجا بود یادداشت کردم و باکمال دقت مورد توجه قرار خواهد گرفت. راجع به مالیات ها که اشاره فرمودند بدیهی است دولت فقط میتواند آنچه را که قوانین مالیاتی مقرر میدارند وصول کند. درسنوات اخیر قوانین مالیاتی چندین مرتبه تغییر یافته و چون باید قوانین مالیاتی کاملا محفوظ ذهن مودیان باشد نمیشود و صحیح نیست که هرروز تغییراتی در آنها داده شود.

بهرصورت اگر مواردی باشد که لازم باشد اصلاح گردد دولت پیشنهاد خواهد کرد.

راجع به تولیدات کشاورزی و صنعتی صرفنظر از چند سال خشك سالی پی در پی که داشتیم بموجب آمار دراین موارد افزایش معتنابهی در سالهای اخیر داشته ایم، و اکنون ارقامی هست که قبلا تولید پنبه اگر با چند سال پیش مقایسه شود بخوبی مشهود است که بمقدار قابل توجهی افزایش داشته است. در مورد محصولات چای و چغندر و توتون و برنج هم همینطور است و در آمد کشاورزان بصورت قابل توجهی افزایش یافته و در امور ـ صنعتی نیز تولیداتمان بالاخص در بعضی از اقلامی که سابقا از خارج بیشتر وارد میشد افزایش محسوسی حاصل شده.

در قسمت نساجی ما اکنون نزدیك بآن هستیم که تمام احتیاجات قماش را در داخله کشور تامین کنیم و در قسمت صنعت کارخانجات متعادی با

بقیه در صفحه ۲۳

آکومولاتورهای الکالین
«آلکو» جنس عالی ـ موارد استعمال فراوان

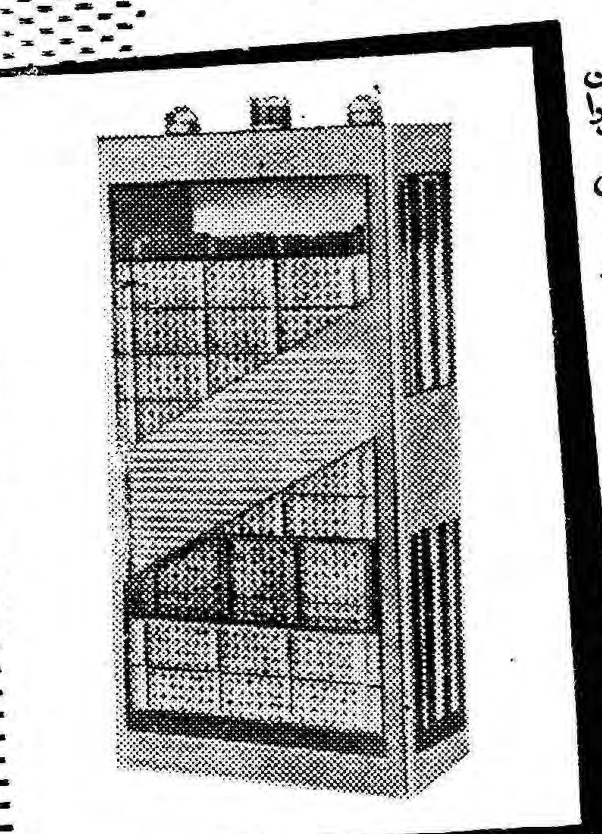

آکومولاتورهای نیکل ـ کادموم الکالین با صفحه های جیبی مشبك ساخت کارخانجات آلکو دارای مزایای برجسته زیر میباشد: دارای دوام فوق العاده مکانیکی والکتریکی دارای ظرفیت بیسابقه ازلحاظ اضافه پر شدن و درجات آن ـ ذخیره برق بدفعات نامحدود. کم شدن نیروی برق آن بخودی خود بمیزان فوق العاده کم ـ دارای ساختمان محکم ومقاوم درمقابل ارتعاشات وتاثیرات الکترولیت. طرز بکار انداختن ونگهداری آن بسیار آسان ـ با طرحها ـ ظرفیتها وابعاد مختلف موجوداست. آکومولاتورهای آلکو دارای موارد استعمال مختلفی است ازجمله روشن کردن موتورهای دیزل باطریهای بادکشهای الکتریکی ـ لوازم روشنائی وسائط نقلیه روی ریل ـ هرنوع روشنائی مورد احتیاج ضروری ـ وسایل مخابراتی ارتباطات دور ـ سیستمهای کنترل وعلامت دادن از دور ـ تهیه ذخیره وسایل تحقیقاتی واندازه گیری وغیره

صادرکننده انحصاری:
الکتریم
"Elektrim"
Polish Foreign Trade Company
for Electrical Equipment
ul. Czackiego 15/17 Warszawa 2, Poland
P. O. Box 254
Cables: ELEKTRIM - WARSZAWA

بدون مطالعه اقدام نفرمائید

کارشناسان مجرب
شرکت سهامی ساختمانی سهندشت
برای دادن پروژه‌های: نهرکنی، جاده سازی، خاکبرداری، تسطیح اراضی تقسیم وجدول اراضی همیشه آماده‌اند
شرکت سهامی ساختمانی سهندشت ـ شاهرضا مقابل ویلا ـ تلفن

HOMBURG
محصول همبورگ آلمان
TRANSPULMIN
بصورت: آمپول، پماد، شربت، شیاف

شورای پیشاهنگی بابلسر جهت انتخاب مدیر فنی تشکیل جلسه داده وباتفاق آراء مجددا آقای سید تقی دلاوری را بسمت مدیر فنی پیشاهنگی انتخاب نمودند، و آقای دلاوری از طرف فرماندار ورؤساء مربوطه تقدیر و تشویق شدند.
آـ ۴۸۱۵۰

چرخ شیر گاو نشان اصل
ساخت
آلفالاوال سوئد

همه اندازه موجوداست
فقط دره
شرکت بهروز
خیابان نادری

فروش در مشهد
۱ـ فروشگاه کلمن
۲ـ فروشگاه اطلس

اطلاعات هوائی
با
½
قیمت
برای دانشجویان ایرانی
مقیم کشورهای خارج
برای کسب اطلاعات وترتیب
ابونمان بدفتر روزنامه مؤسسه
اطلاعات رجوع فرمائید.

نمایشگاه سونی
خیابان نادری ـ تلفن ۶۴۱۴۵
برای هدیه بدوستان ازاین موقعیت استفاده فرمائید

سنا باتفاق آرا بدولت ابراز اعتماد کرد

بقیه از صفحه ۲۲

سرمایه مردم و کمك دولت بوجود - آمده است که هر ساله در حال - پیشرفت و توسعه است و امیدواری هست که این رقم واردات نیز بزودی از بین برود و مصرف قند از - کارخانجات داخلی تامین شود . راجع به سایر اقدام اگر آمار مربوطه - ملاحظه شود در همه موارد افزایش قابل توجهی حاصل شده است اما بهر صورت نباید باین میزان قانع بود .

یعنی برای افزایش تولیدات صنعتی و حمایت صنایع و نیز وصول مالیات ها پیش بینی هائی شده و اگر در این موارد اصلاحاتی هم لازم باشد باید مورد مطالعه قرار گیرد ودولت باکمال میل حاضر بهشنیدن تذکرات مفید در این موارد است .

هزینه های زائد

راجع به هزینه های زائد باید بعرض برسانم که دولت کمال‌مجاهدت را خواهد کرد تا حتی المقدورمخارج زائد حذف شود و در تهیه بودجه سال آتی دولت اهتمام کرده این نکته در حد کمال مراعات شود . در مورد اتومبیلهای دولتی که فرمودند بکار های شخصی گمارده میشود برای این که این مسئله برای همیشه حل و فراموش شود تصمیماتی گرفته‌شد که اتومبیلها بیك صورتی بخود - اشخاص واگذار شود و دیگر خرج اتومبیل بعهده دولت نباشد و مورد سوء استفاده قرار نگیرد . یا لااقل اینطور تعبیر نشود .

تعادل بودجه

راجع به بودجه امسال ، علاوه بر اینکه بودجه متعادل است براساس تثبیت اقتصادی اضافه درآمدی دارد که ببانك ملی داده میشود تا از - قروض دولت کاسته شود و هم بانك ملی بتواند اعتبارات زیادی برای افزایش تولید و صادرات تخصیص دهد و این البته بهترین نتیجه‌ایست که میتوان از تنظیم یك بودجه‌صحیح بدست آورد .

آقای نخست وزیر سپس اضافه کرد : باید ترتیبی قائل شد که بکلی از واردات تا آنجا که مقدور است مستغنی باشیم و این هدف غائی - دولت است ولی زمان لازم دارد و البته عوامل دیگری از قبیل سرمایه و مردان فنی لازم است . ما از هر دو جهت تا اندازه ای در زحمت - هستیم که امید است بزودی با رفع نواقص این منظور غائی حاصل شود.

صندوقهای تعاونی

در مورد اعتبارات کشاورزی‌اخیرا بانك کشاورزی تعدادی صندوقهای تعاونی در شهرستانها بوجود آورده که علاوه بر اینکه برای تولید کمك میکنند احتیاجات بانکی و مالی - کشاورزان را نیز بر میآورند این‌یك قدم کلی است که در سالهای اخیر برداشته شده‌اما برتعداد این‌صندوق ها باید اضافه شود . در این قبیل مسائل همیشه شروع کار مشکل است و وقتیکه شروع شد امیدواری‌هست که توسعه یابد و نظری که داریم تامین شود .

در مورد ارز خوشبختانه وضع ارزی ما اکنون بهیچوجه نگرانی‌ندارد با نظارت دقیقی که در این مورد بعمل آمده امیدواری هست که - موازنه ارزی از گذشته بمراتب‌بیشتر شود .

راجع به تقسیم اعتبارات از سال جاری بانکها باین نکته توجه کردند که اعتبارات بایستی بیشتر بمصرف تولیدی و صادرات برسد و حتی- المقدور اعتبارات باشخاصی داده - شود که بامور عمرانی بپردازند و در سال آتی هم این مسئله مورد توجه است تا بتوانیم صادرات کشور را تشویق کنیم و بر تولیدات اضافه نمائیم . در این مورد اخیر باید - عوامل متعددی در نظر گرفته شودکه از جمله آنها استاندارد و بسته‌بندی آنها است که در این مورد هم‌نظارت بیشتری خواهد شد .

استخراج معادن

راجع به استخراج معادن متاسفانه برای‌استخراج معادن‌بزرگترین مشکل که موجود است کمی سرمایه است و در این راه اگر سرمایه کافی - گذارده نشود امکان عمل بسیارمشکل و غیر عملی است و از این جهت تا بحال نتوانسته ایم در امر استخراج معادن فعالیت های زیادی صورت - دهیم ولی با ایجاد راهها و بنادر وتسهیلاتی که باید در این کار قائل شد و تشویق سرمایه گذاری خارجی و داخلی سعی خواهد شد در - استخراج معادن فعالیت بیشتری انجام دهیم و صادرات خود را از این حیث افزایش دهیم .

ذوب آهن

در مورد کارخانه ذوب آهن این‌امر مسئله بسیار دقیق و حساسی است باید توضیح عرض کنم که بوجود آوردن یك کارخانه ذوب آهن بدون مطالعه کافی ممکن است صحیح - نباشد و از نظر اقتصادی و فنی مقرون بصرفه نگردد ، در خیلی از ممالك که مطالعه کافی نکردند و- کارخانه ذوب آهن احداث نمودند گرفتاریها و مشکلات بیشماری پیش آمد و ما از این جهت ناچار شدیم یك مطالعه دقیقتری از لحاظ وضع مواد اولیه و محل کارخانه و غیره بعمل آوریم تا در آینده دچار زحمتی نشویم .

دامداری

درمورد تولیدام‌که مسئله مهمی است متاسفانه درگذشته توجهی‌نشده است‌اما دولت تولید دام و فعالیت در تکثیر دام وامور دامپروری را جزو برنامه های اساسی خودش قرار داده است وامید واریم درسال آتی‌قدمهای مؤثری دراین مورد برداریم خوشبختانه عوامل اصلی این کار در مملکت موجود است .

آقای نخست‌وزیر سپس در مورد برنامه های عمرانی متذکرشد که متوقف کردن برنامه های طویل‌المدت مقدور نیست زیرا دراین موارد قراردادهای لازم بسته شده وشروع بکار شده‌است واگر متوقف گردد زیانهای بسیاری متوجه مملکت‌میشود وسرمایه هائی که‌درراه آنها صرف شده هدر خواهد رفت وباین ترتیب آنچه اکنون دردست اقدام است اعم ازاینکه ضرورت داشته باشد یا نه بایستی ادامه یابد والبته در آتیه‌و درتهیه برنامه سوم باین امر توجه کامل خواهدشد که‌دردرجه اول‌برنامه های کوتاه مدت وسهل‌الوصول مقدم باشد .

آقای نخست‌وزیر اضافه کرد : همچنین سعی خواهد شدکه درتوزیع اعتبارات کشاورزی ولایات در نظر گرفته‌شود و مصرف وجوه در یك منطقه مخصوص صورت نگیرد .

درمورد راهها نخست وزیراهمیت این‌امر را متذکرشدو گفت :اشکال اساسی دراین‌موردهزینه های‌سنگینی است که‌برای بوجود آوردن راههای اساسی باید خرج شود وماناچاریم که‌بین هزینه‌های عمرانی و تولیدی نسبتی قائل شویم تا موجب تورم و افزایش قیمتها نشود .

دربرنامه هفت‌ساله دوم ازلحاظراه سازی اقدامات مؤثری صورت گرفته است ودرپایان این برنامه ماراههای اصلی از شمال بجنوب وشرق بغرب خواهیم داشت وقسمتی از آنها هم تمام شده است وهمه راههائی است کاملا اساسی وروی اصول فنی که برای مدت طولانی ویا همیشه دوام خواهد داشت ، برای راههای درجه دوم و فرعی وراههای بین دهات‌هم بایستی برنامه‌هائی بوجود آید تا ارتباط دهات بخوبی برقرار شود تا بالاخص نقاط تولیدی بتوانند تولیدات خودشان رابسهولت ببازارهای‌مصرف برسانند .

در مورد هماهنگی دستگاههای اقتصادی درگذشته متاسفانه این‌امور دردستگاههای مختلف متمرکز بودکه هریك ازآنها بصلاحدیدخود تصمیماتی میگرفتند که نتایج خوبی نداشت اما برای اینکه هماهنگی‌کامل وجودداشته باشد و توقفی درکارها حاصل‌نشود تصمیم گرفته شده‌است که‌تمام‌کار های‌اقتصادی‌متمرکزشودتاحتی‌المقدور از اشکالات گذشته اجتناب گردد ودر این مورد دولت کمال‌اهتمام‌را دارد .

وبالاخص جناب‌آقای دکترسجادی باسوابق‌ممتدی‌که دراموراقتصادی دارند این نظر را بخوبی تامین خواهند کرد .

توسعه فرهنك

درباره فرهنك متاسفانه‌درگذشته باین قسمت توجه کافی نشده و فقط بافزایش‌دبیرستانها ودبستان های ابتدائی پرداختند و کسانی که اکنون دبیرستانها را تمام می کنند افرادی نیستند که بتوانند دراجتماع با استقلال شغلی داشته باشند و ناچارند یابدانشگاه بروند ویاافرادی باشند که با دستمزد ناچیز کار بی ارزش انجام دهند و حال آنکه اگر تعداد مدارس حرفه‌ای را افزایش دهیم با احتیاجی که اینك درمملکت به افراد فنی هست بخوبی خواهیم توانست از جوانان افرادی مفیدبرای خود و کشورمان بوجود آوریم که زندگانی خودرا با کمال سهولت و خوبی اداره کنند وفردی مؤثر ومفید باشند و وزارت فرهنك دراین زمینه توجه کافی دارد .

حقوق ناچیز معلمین

درمورد معلمین بطوریکه در روزنامه‌هاملاحظه کرده‌اید‌تصمیماتی گرفته شده که به آنها کمکهائی بشود ، من تصدیق میکنم‌که بوضع حقوق معلمین بایستی توجه گردد دولت هم اقدامی نکرده است که آرزویش بود . ما علاقه داشتیم که بهتر از ایسن کار را انجام دهیم ولی محدودیتهای مالی مانع از این بودکه اقدام بیشتری بشود ولی با تقدیم قانون استخدام اطمینان دارم که حقوق معلمین ترمیم خواهدشد.

البته آقایان معلمین هم بایستی بدانند که جامعه از آنها انتظاراتی دارد و به‌آنها باچشم احترام مینگرد ونبایستی‌واردعملیات ودسته‌بندیهائی شوند که دور از شان معلمین است البته تابحال هم چیزی از آنها دیده نشده که موجب رنجشی شده باشد بهر صورت امیدوارم با توجهی که بامر حقوقی آنها شده رضایت آنها کاملا جلب شود .

آقای نخست‌وزیر سپس متذکر شدکه وضع دانشگاههاهم محتاج توجه بیشتری است وباید ترتیبی‌داد که جوانان مستغنی از رفتن بخارج باشند .

شهریه دانشگاه

آقای نخست‌وزیر افزود :

نکته‌ای که لازم‌است بعرض‌برسد اینستکه دانشگاهها در همه دنیا مجانی نیستند و هرکس بدانشگاه میرود بایستی سالیانه مبلغی برای اداره آن دانشگاه کمك کند.متاسفانه درایران این نکته اساسی‌فراموش شده بود امیداست دراین امرتجدید نظر شود و بترتیبی که مقتضی‌باشد از دانشجویان شهریه گرفته شود تا بمصرف تکمیل خود دانشگاه برسد . البته بدانشجویان بی‌بضاعت کمك خواهد شد تا این اقدام‌موجب محرومیت آنها از دانشگاه نشود .

محصلین ایران درخارجه

راجع به محصلین ایران درخارج که مراجعت میکنند با این‌فعالیتهای عمران آبادی که درمملکت هست و احتیاج بوجود آنها تصور نمیرود که اگر در رشته‌های مفید تحصیل کنند بیکار بمانند ، بهر صورت در این زمینه هم اقدامات وسیعی‌شروع شده‌که اولا محصلینی که بخارج میروندهدایت شوندکه چه رشته‌ای را فرا گیرند و ثانیا پس‌از مراجعت برایشان کار درنظر گرفته شود.

درمورد انجمنهای شهرها آقای نخست‌وزیر تذکر دادند که دولت برای تشکیل آنها و سپردن کار مردم بدست خودشان اهتمام لازم‌را خواهد کرد .

قانون کار

درباره قانون کار آقای نخست وزیر گفت : بطوریکه استحضار دارند چندی قبل قانونی بتصویب مجلسین رسیده است که بصورت آزمایشی در دست عمل است و در آتیه نزدیکی با تجربیاتی که درحین عمل‌حاصل شده‌برای تصویب نهائی تقدیم مجلسین خواهد شد .

امید است کارگران ، بابهترین صورتی تقویت شوند و زندگانی‌و همه آنهابصورت‌صحیحی‌تامین گردد واز هرحیث خاطر آنها جمع شود تا با فراق بال برای عمران و آبادی مملکت بکوشند .

آقای نخست‌وزیر پس‌از اشاره‌به تبعیض بین کارمندان دولت متذکر شد که بزودی قانون استخدام برای رفع این نواقص تقدیم مجلسین میشود .

یك‌قانون مهم

درمورد قانون انتخابات نیزآقای نخست‌وزیر گفت : قانون اصلاح قانون انتخابات یك مسئله مهمی برای کشور است ومتاسفانه باقانون فعلی‌حقوق‌انتخاب‌کنندگان وانتخاب شوندگان آنطوریکه باید و شاید تامین نمی شود و اغلب دستخوش اغراض و هوی و هوس میگردد امید است با تصویب این قانون‌که تقدیم میشود ترتیباتی اتخاذ شودکه این نواقص بکلی از بین برود .

رود هیرمند

درمورد رودهیرمند دولت بیکار نبوده و امیدواری کامل داردکه با بوجود آمدن محیط دوستی بتوانیم این مسئله را با دولت همسایه و برادر خود افغانستان بصورت‌عادلانه و مرضی‌الطرفین حل کنیم .

راجع بدولت همسایه شوروی‌باید عرض کنم که ما بایستی سعی‌کنیم اولا خودمان را ازنظر اخلاقی ومالی قوی کنیم وبا وطن‌پرستی تمام با هرخارجی مذاکره بکنیم .

ما اگر بخودمان اعتماد کامل داشته باشیم هیچ خارجی هیچگونه تحمیلی بما نخواهد کرد . امیدوارم این سوء تفاهمات را هم با ترتیب صحیحی رفع کنیم وصورت جدیدی در روابط ما بوجود آید واین گله‌ها یکلی از بین برود .

وصول مالیاتها

در مورد وصول مالیات کمال مجاهدت خواهد شد که‌مالیاتهای دولت تمام و کمال وصول شود و هیچگونه اجحافی بکسی نشود واطمینان دارم که با تبحر جناب آقای شعاعی در این امر توفیق کامل حاصل خواهد شد

آقای نخست وزیر درآخر گفت: امیدوارم مجلس محترم سنا با ابرازاعتمادی که‌خواهندفرمودمجلس فرصت دهند که دولت بتواند شایستگی خودرا در انجام وظیفه خطیری که بعهده دارد ابراز نماید.

اتفاق آراء

دراین هنگام اخذرای به برنامه دولت‌بعمل آمدوپس‌از خاتمه قرائت آراء آقای رئیس اعلام کرد کهسی نفر سناتور حاضر درجلسه باتفاق آراء بدولت ابراز اعتماد کرده‌اند.

آقای صدرالاشراف رئیس‌مجلس ضمن تذکراتی گفت : بعضی‌مطالب هم در مورد امور جاری هست ،که بطور خصوصی به آقای نخست - وزیر تذکر داده خواهد شد .

درآخر جلسه آقای نخست وزیر ازحسن‌ظن سنا وابراز اعتمادسناتور هااظهار تشکر کرد.

لایحه بودجه

سپس وصول لایحه یکدوازدهم بودجه از مجلس شورای ملی اعلام وجهت طبع وتوزیع ارسال شد و آقای رئیس اعلام کرد که برای رسیدگی باین لایحه سنا ساعت نه صبح روز شنبه جلسه علنی دارد.

جلسه فوق‌العاده ساعت شش بعد ازظهر خاتمه یافت.

درتمام ایام تعطیلات نوروز

دکترمنوچهر شیدفر

متخصص بهداشت و بیماریهای کودکان آماده پذیرائی بیماران می باشد .

صبح ها : با تعیین وقت تلفن منزل ۴۳۶۱۵

عصر ها : مطب تخت جمشید - خیابان بهار تلفن ۷۱۸۱۶

۱-۳ آ-۴۲۳۹۱

محصولات کداک ضامن عکس های دقیق وزیباست

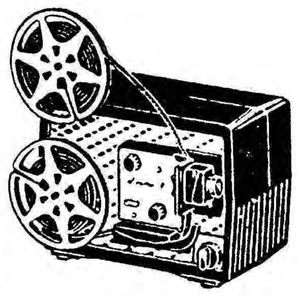

سینمای خانوادگی

این پروژکتور ۸ میلیمتری دارای ظرفیت یك قرقره نیم ساعتی فیلم سیاه و سفید یا رنگی است . لامپ جدید آن به نمایش فیلم درخشندگی و وضوح خاصی میدهد .

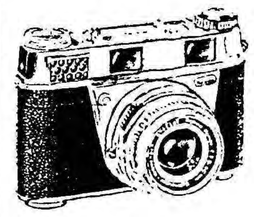

انواع

عکاسی دقیق - دوربین های مجهز کداك رتینا دارای عدسی های F/305 تا F/109 میباشند .

انواع فیلم برای انواع کار

۱- فیلم های مختلف سیاه و سفیدبرای مقاصد مختلف

۲- فیلم های رنگی کداکروم که آزادانه بخارج فرستاده میشود .

۳- فیلم های‌رنگی اکتاکروم در ایران ظاهر میشود.

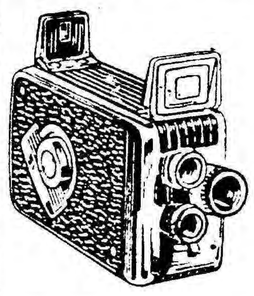

فیلم‌بردار شوید

با دوربین ۸میلیمتری براونی برای خود فیلم برداری کنید. سه نوع فیلم برداری باکار بردن یکی از عدسیها عدسی F/109 برای فیلم برداری در روز های ابری ، تار.

FOTO Kodak CINÉ

کداك - هدیه جاودانی راهدیه کنید

بفروشندگان معتبر لوازم عکاسی مراجعه فرمائید

شمع و گل

گل رادیوترانزیستوری مدل جدید لوکس است...

و شمع محفل یاران چراغ توری سوئدی :

رادیوس

... وچه خوش است که شمع و گل یك جا مورد استفاده قرار گیرند

نماینده انحصاری چراغ توری « رادیوس » و رادیوترانزیستوری لوکس

جواد حسریان - بوذرجمهری - سرای محمدی تلفن ۲۷۶۶۷

RADIUS

«وگا»

درشهرستانها از نمایندگان ما خریداری فرمائید

آ-۴۸۰۷۴

سکه طلای شاه‌پسند

هفت سین شما را کامل میکند

۱۱ ساعت و ۵۷ دقیقه و ۲۰ ثانیه بعد از ظهر
روز ۲۹ اسفند سال تحویل میشود
وشما امسال هفت سین خود را
اینطور بچینید

۱ـ سکه طلای شاه‌پسند
۲ـ سیر
۳ـ سرکه
۴ـ سمنو
۵ـ سماق
۶ـ سبزی
۷ـ سیب

سازمان فالوبا

هیولای فقر وگرسنگی:

ازمسائل کنونی عصرما

۲۰۰ میلیون دهان جدید نان میطلبد؛

سه‌چهارم جمعیت کرهٔ زمین با فقر دست بگریبان هستند

- **سود بزرگی‌که ممالك غنی از کمك مناطق توسعه نیافته میبرند**
- کمك بمناطق توسعه نیافته جنبه «خیرات و مبرات» نمی تواند داشته باشد
- **یکصد کشور جهان باتنگدستی مبارزه میکنند**

در این نیمه دوم قرن بیستم بشریت بابزرگترین آزمایشهای تاریخ مواجه شده است ۰ آمار سازمان ملل نشان میدهد که هم اکنون ۱۲۵۰ میلیون نفر دچار فقر و تنگدستی هستند ۰ کشور های غنی نه تنها از نظر اخلاقی بلکه به جهات سیاسی خود را ناچار می بینند که به پیشرفت اقتصادی و مبارزه این ۱۲۵۰٫۰۰۰٫۰۰۰ نفر انسان علیه فقر و تنگدستی کمك نمایند ۰

اگر به‌این‌رقم ۶۵۰ میلیون جمعیت چین کمونیست نیزاضافه شود باید گفت که هم‌اکنون سه چهارم جمعیت کره زمین با فقر و تنگدستی دست‌بگریبان هستند ۰

نکته اینجاست که امروزه برخلاف دورانهای گذشته این فقر و تنگدستی خودرا خوب احساس میکنند ۰آنها به خوبی دریافته اندکه مفهوم زندگی خوب چیست و این فقر و گرسنگی سرنوشت نهائی ایشان نباید باشد ۰ هم اکنون در صد کشور جهان‌شدیدا دست بکار شده اند و برای ترقی و پیشرفت اقتصادی خود سخت می کوشند ۰ همانقدر که یاس ونا امیدی جای خود را به فعالیت و سخت کوشی میدهد به همان اندازه هم مردم این صد کشور فقر ، بیسوادی بیماری و عدم سلامتی مزمن خود را سرنوشت ابدی خود نمی دانند۰

بازار بزرگ

در علاقه وتصمیم این صد کشور عقب افتاده برای پیروزی بر فقر و بیسوادی هیچ شکی نیست ۰ اما در سالهای اخیر طرز فکر کشور های پیشرفته نیز در این خصوص به کلی تغییر یافت ۰در دهسال گذشته‌کشور های غنی متوجه این نکته شدند که کمك به کشور های توسعه نیافته نه تنها از نظر اخلاقی مفید است بلکه از نظر تجاری هم بسیارسودمند میباشد ۰ کشوری مثل امریکا که بزرگترین درآمد سرانه دنیا را دارد میتواند به خوبی به اینگونه کشور ها کمك کند ۰ و اگر این کشور ها بتوانند اندوخته های محلی خود را افزایش دهند و برای پیشرفت اقتصادی خوداز کشور های غنی‌کمك بگیرند و سرمایه های خارجی رادر کشور خود بکار اندازند بطوریکه هر ساله درآمد سرانه هر نفر در این کشور ها فقط یك در صد بالا برود در ظرف ده سال یك کشور غنی مثلا امریکا میشود بازار بزرگی به ارزش ۱۴ میلیارد دلار بدست آورد و این بدان معنی است که در ظرف این دهسال صادرات آنکشور میتواند دو برابر شود !

از همین نظر بود که در ظرف ده سال گذشته جمعا مبلغ ۳۰ میلیارد دلار بعنوان سرمایه های خارجی و کشور عقب افتاده (بطور معدل) در وام به کشور های توسعه نیافته کمك شد ۰

بااین حال این برنامه کمك‌دربالا- بردن سطح زندگی ملل عقب افتاده نقش بزرگی بازی نکرد و نتایج‌حاصله چندان رضایت بخش نبوده ۰ هنوز هم درآمداین کشورها بطوروحشتناکی پائین و ناچیز است ۰

دهان جدید

درآمد سرانه هر نفر در این صد کشور عقب افتاده (بطور معدل) در ۱۹۵۰ نود دلار بود ۰ در ۱۹۵۹ این درآمد سرانه معدل تقریبا به۱۰۰ دلار افزایش یافت ۰ گرچه درآمد ملی این کشور ها هر سال ۳ در صد افزایش میبافت لکن درظرف این‌مدت نه سال ۲۰۰٫۰۰۰٫۰۰۰ نفر (دویست میلیون نفر) جمعیت کشور های عقب افتاده افزوده شد ۰دویست میلیون دهان جدید و اضافی باز شده بود که نان مطالبه میکرد ۰ بنا بر این افزایش جمعیت بمراتب بیشتر از افزایش درآمد ملی بود ۰ آمار نشان میدهد که درآمد سرانه دراین‌کشور ها فقط یك در صد افزایش یافت یعنی در آمد سرانه هر سال فقط‌یك دلار افزایش یافت ! هر فرد دوسال یك دلار بیشتر ! این ترقی بهیچ‌وجه کافی نبود و کاری رااز پیش نمیبرد میبایست سرعت این ترقی اقتصادی را به نحوی افزایش داد ۰

اگر به این صد کشور عقب‌افتاده طوری کمك های لازم بشود که‌درآمد سرانه هر سال فقط دو در صد افزایش یابد در ده سال دیگر یعنی در ۱۹۷۰ درآمد سرانه مجموع این کشور ها فقط به ۱۲۵ دلار افزایش خواهد یافت و تازه این مبلغ در مقایسه بادرآمد سرانه کشور های غنی بسیار ناچیز است ۰

نه خیرات نه صدقه !

آنچه مسلم است علاوه بر فعالیت شدید و مبارزه خود مردم کشور های عقب افتاده کمك های فنی و سرمایه های خارجی برای پیشرفت اقتصادی این مردم لازم است و ۰ همانطور که گفته شد هیچ کس نباید این کمك کشور های غنی خارجی را بعنوان «خیرات‌و مبرات»و «صدقه» تلقی کند ۰

زیرا این گونه کمك ها نه تنها به نفع کشور های عقب افتاده است بلکه در نهایت امر بسود کشور های غنی نیز میباشد ۰

اگر قرار باشد کمك های خارجی جنبه خیرات و صدقات بگیرد این موضوع شدیدادروح مردم‌کشورهای توسعه نیافته تاثیر خواهد کرد و غرور آنهارا جریحه دار خواهد نمود مهمتر از همه آنکه اعتماد بنفس‌ایشان را منهدم خواهد ساخت ۰

اعتماد بنفس و تصمیم و فعالیت شدید لازمه ترقی و رهائی از فقر و بیسوادی و بیماریهاست ۰ ترقی و پیشرفت اقتصادی جز در سایه رهبرانی مصمم و فدا کاری ملت و فعالیت ایشان ممکن نخواهد بود کمك های خارجی فقط میتواند به چنین رهبران مصمم و دلیر ومردمی فداکار و فعال کمك کند ۰

درآمد سرانه

درآمد سرانه درچندکشور مختلف اینك برای مقایسه درج میشود۰

درآمد سرانه در ۱۹۴۹

امریکا	۱۴۵۳ دلار
سویس	۸۴۹ دلار
سوئد	۷۸۰ دلار
انگلستان (بریتانیا)	۷۷۳ دلار
فرانسه	۴۸۲ دلار
شوروی	۳۰۸ دلار
ترکیه	۱۲۵ دلار
افغانستان	۵۰ دلار
برمه	۳۶ دلار
چین	۲۷ دلار
حبشه	۳۸ دلار
اندونزی	۲۵ دلار
هند	۵۷ دلار
پاکستان	۵۱ دلار
عراق	۸۵ دلار
لبنان	۱۲۵ دلار
سعودی عربی	۴۰ دلار
کوبا	۲۹۶ دلار
اسرائیل	۳۸۹ دلار
کره جنوبی	۳۵ دلار
آرژانتین	۳۴۶ دلار
لهستان	۳۰۰ دلار
افریقای جنوبی	۲۶۴ دلار
یمن	۴۰ دلار

آگهی تاسیس شرکت سهامی ورزشی فرح‌آباد

نظر بماده ۱۹۷ قانون تجارت و ماده ۶ آئین‌نامه همان قانون خلاصه شرکتنامه و اساسنامه شرکت سهامی ورزشی فرح‌آباد که در تاریخ بیست‌وسوم اسفندماه ۳۹ تحت شماره ۷۷۳۳ دراین اداره به‌ثبت رسیده در روزنامه رسمی کشور شاهنشاهی ایران ویکی‌از جراید کثیرالانتشار یومیه تهران برای اطلاع عموم آگهی میشود ۰

۱- **نام و نوع شرکت** ۰ شرکت سهامی‌ورزشی فرح‌آباد

۲- **موضوع شرکت** ۰ تعلیم ورزشهای گروهی وانفرادی طبق اصول فنی - ایجاد تاسیسات وباشگاههای ورزشی - تهیه انواع وسائل ورزشی و اقدام بهراموریکه برای پیشرفت ورزش لازم است- طبع ونشر مجلات وکتب مربوطه بامور ورزشی ۰

۳- **مدت شرکت** ۰ از تاریخ پانزدهم اسفندماه ۱۳۳۹ بمدت نا محدود ۰

۴- **مرکز اصلی شرکت** تهران خیابان فرح‌آباد پلاك شماره ۱ر۴۴۷۹ بخش هفت ۰

۵- **تابعیت شرکت** ایرانی

۶- **سرمایه شرکت** ۰ مبلغ هشت‌میلیون ریال که چهار میلیون‌و پانصدهزارریال آن غیر نقدی و سه میلیون و پانصد هزار ریال بقیه نقدی است ۰

۷- **تعداد سهام** هشتصد سهم ده‌هزار ریالی با نام

۸- **مبلغ سرمایه پرداخته و میزانیکه تعهد شده است** از مبلغ سه‌میلیون وپانصدهزار ریال سرمایه نقدی ثلث آن پرداخت و دوثلث بقیه درتعهد صاحبان سهام است ۰

۹- **هیئت مدیره** ۰ آقای آقاخان بختیار رئیس هیئت مدیره‌وآقای ابوالفتح اتابای نایب رئیس اول وبانو شهرآزاد وکیلی نایب رئیس دوم وبانو عزت پیرنیا و آقایان مهندس خلیل طالقانی و منوچهر قره‌گزلو و غفورالبا اعضاء اصلی وآقایان جمس صقیع و محمدعلی وطن‌پوراعضاء علی‌البدل برای مدت‌چهارسال آقای کیورك‌آفتادیلیانس مدیر عامل وآقای سیروس کاشانیان خزانه‌دار شرکت میباشند ۰

۱۰- **دارندگان حق امضاء** ۰ حق‌امضا با مدیرعامل و خزانه‌دار متفقا وبا مهر شرکت خواهد بود درضمن رئیس هیئت مدیره و مدیر عامل و خزانه‌دار تشکیل هیئت عامله را میدهند و مدت خدمت آنها یکسال است ۰

۱۱- **تعداد سهامیکه‌مدیران باید درصندوق شرکت‌تودیع‌نمایند** هریك از مدیران تعداد پنج سهم

۱۲- **طریقه دعوت مجامع عمومی** بوسیله آگهی منتشره دریکی از جراید کثیرالانتشار ۰

۱۳- **رسمیت جلسات مجامع عمومی** ۰ عادی باحضور لااقل‌هفتاد درصد از صاحبان سهام شرکت

۱۴- **تاریخ تشکیل مجمع عمومی سالیانه** درخردادماه هرسال

۱۵- **میزان کسر سرمایه ذخیره از سود سالیانه** صدی صد تا پنج سال تمام شمسی

۱۶- **بازرسان شرکت** ۰ آقای دکتر مهدی کاتوزیان

۱۷- **انحلال شرکت** مطابق مقررات ماده ۹۳ قانون تجارت‌است.

رئیس‌اداره ثبت شرکتها و علائم تجارتی واختراعات - **مهدی‌نراقی**

آ- ۴۸۴۲۶

مصاحبه‌بارئیس‌هیئت‌مدیره‌شرکت‌سهامی پتروشیمی ایران

اعلان‌فروش‌سهام‌شرکت‌سهامی‌پترو شیمی ایران موجب شده که مخبر ما در آبادان با رئیس هیئت مدیره شرکت تماس حاصل کند و نسبت به وضع شرکت و کار های صنعتی آن اطلاعاتی کسب نماید که اینك برای اطلاع خوانندگان عزیز درج میشود :

شرکت سهامی پتروشیمی‌ایران درسال گذشته باسرمایه یکصدو پنجاه میلیون ریال به ثبت رسیده ولی شروع مطالعات برای اقدام‌باین موضوع از چهار سال پیش بوده است ۰

اصل عمده که موردنظرموسسین بالایشگاه آبادان‌و کارخانجات‌داخلی است‌احتیاج‌بمقدار کلی‌مواد مختلف شیمیائی بخصوص سود محرق و گاز کلرو مواد مشتقه آنرادارند که بخوبی میتوان در ایران تهیه نمود بنابر این ممکن است در اطراف شرکت نفت و پالایشگاه آبادان دستگاههای صنعتی بزرك و باتوسعه ایجاد کرد و بخصوص سود محرق وسیله شیمیائی مهم برای تصفیه نفت و همچنین تولید سایر مواد شیمیائی مثل صابون و غیره است. این بود که‌شرکت‌تاسیس‌و مقدمات خرید کارخانه تهیه شد و برای طرح نقشه های آن به متخصصین‌و مهندسین مشاور مراجعه گردید ۰

اینجا میبایست اضافه نمود که اولیاء کنسرسیوم نفت همیشه در تمام موارد راهنما ئیهای کامل و دوستانه به اولیاء و موسسین‌شرکت نموده‌اند و بصراحت گفته میشود که کمك فکری متخصصین کنسرسیوم بموفقیت شرکت کمك کرد از جمله تماسهای لازم با مهندسین مشاور و تولید کنندگان اروپائی بوسیله‌وراهنمائی کنسرسیوم انجام شده ۰

موسسین تا امروز موفق‌شده‌اند ماشین آلات وسایر احتیاجات‌خود را ازایطالیا خریداری کنندوهمچنین موفق شده اند از محل پشتوانه اسکناس ۶۳۰۰۰۰۰۰ ریال وام صنعتی دریافت دارند که جزئی از آن استفاده شده و البته بدون این وام صنعتی که در زمان تصدی آقای مهندس شریف‌امامی‌دروزارت صنایع و معادن صورت گرفت‌هرگز ممکن نبود حتی اقدام بچنین عملی کرد ۰

اکنون محل شرکت در ۶ کیلو متری شمال آبادان در جاده آبادان واهواز واقع شده و ساختمان راه و مهمانسرا و قسمتی از دستگاههای آب و فاضل آب و غیره روباتمام است ۰ ساختمان اصلی کارخانه در دست شروع میباشد و مصالح و سیمان وسایر مواد اولیه در محل جمع شده که فورا بعد از تعطیلات عید طبق نقشه های ساختمانی که بوسیله مهندسین مشاور هلندی (میکن) در تهران تهیه شده شروع بکار خواهد شد ۰

سیم برق فشار قوی برای‌مصارف الکترو لیتیك کارخانه که حامل پنجهزار کیلووات برق است‌از آبادان به محل کارخانه‌کشیده‌شده است و بهترین راهنمای اشخاص ذیعلاقه میباشد ۰

شرکت پتروشیمی ایران درآتیه حداقل ۴۰نفرکارگر فنی و ده‌نفر کارمند متخصص تحت استخدام خود خواهد داشت. کنسرسیوم‌نفت موافقت کرده از کار گر های با تجربه خود بشرکت بدهد ودرضمن خانه های آنها را نیز بسازد و پول خانه را از شرکت پترو شیمی ده ساله یا بیشتر وصول کندوهمچنین کنسرسیوم نفت از هم اکنون قرار داد هائی برای خرید محصولات شرکت با اولیاء امور آن منعقد کرده است ۰

اولیاء امور شرکت نسبت‌به آتیه این شرکت فوق العاده خوشبین هستند و معتقد ند در ظل توجهات اعلیحضرت همایونی خواهندتوانست در این محل که هم اکنون کارخانه شیر استرلیزه خوزستان در شرف اتمام است یك آبادان کوچك بنا کنند ۰

ذکر فروش سهام شرکت ازاین نظربوده که موسسین آن خواسته شرکت سهامی پتروشیمی ایران پشتیبانی و علاقه مردم دامنه و: توسعه بیشتر و بهتری پیدا کند و در آتیه نزدیك نقشه های مربوط‌به ساختمان د.د.ت وسایرموادو سموم ضدحشره بخصوص حشره نباتی‌نیز بموقع اجرا گذارده خواهد شد.

آگهی جهت اطلاع صنف فخار

شهرداری تهران بموجب تصویب‌نامه شماره ۸۳۱۹۶ـ۲ـ۲۰ر۱۱ر۳۸ وزارت کشور (قائم مقام انجمن شهر)از سال ۱۳۴۰ عوارض صدی‌ده بهای مصالح ساختمانی را از طریق ایجاد پاسگاه وصول که در محلهای مورد لزوم نصب میشود وصول خواهد نمود.

اینك مراتب باطلاع کلیه آقایان صنف فخار و صاحبان کوره های فشاری ۰ کچی و آهکی میرسد که از اول سال مزبور ضمن‌حمل مصالح ساختمانی بارنامه لازم صادر و در اختیار متصدیان وسائط نقلیه حامل مصالح قرار دهند که نامبردگان نیز باارائه بارنامه بمامورین پاسگاهها عوارض مقرره شهرداری را درمقابل دریافت قبض رسمی پرداخت نمایند ۰

شهردار تهران

آ- ۴۸۳۳۰

جناب آقای مدیرکل بانك بیمه بازرگانان

بدین وسیله از کارمندان شعبه بانك بیمه ساوه بخصوص آقای اسداله جوان شیر کفیل آن بانك که نهایت خوشرفتاری و رعایت بی‌طرفی را باارباب رجوع می‌نمایند تشکر و انتظار میرود مقامات‌مربوطه برای دلگرمی بیشتر این قبیل کارمندان صدیق و لایق وسائل تشویق آنان رافراهم فرمایند ۰

از طرف اهالی ساوه ـ احمدفاضلی

آ- ۴۸۳۱

برای جلوگیری ازگرانفروشی

چون امر مبارزه باگرانفروشی و تعقیب و تنبیه کسبه متجاوز و گرانفروش مورد کمال توجه و علاقه هیئت محترم دولت می‌باشد وتوفیق در اینکار حیاتی بدون همکاری و تشریك مساعی اهالی محترم شهرعملی و امکان پذیر نخواهد بود بدین‌وسیله از کلیه ساکنین محترم پایتخت تقاضا می‌نماید که در صورت برخورد بااجحاف و تخلف کسبه فوراجریان را از طریق برزنها یا مستقیما بدادگاه‌های کیفر گرانفروشان اعلام یاوسیله تلفنهای شماره (۶۵۸۳۸و۳۱۵۸۱)مراتب را باداره کل‌خواربار و امور شهر اطلاع دهند تافورا موضوع رسیدگی و نسبت به‌تعقیب متخلفین و گرانفروشان اقدام گردد.

در ضمن از موقع استفاده کرده یکبار دیگر آقایان پیشه‌وران و صاحبان مغازه‌هارا بوظائف اخلاقی و صنفی ووجدانی خود متوجه‌میسازد و انتظار دارد که بانصب برچسب و رعایت نرخ اجناس وخودداری از گرانفروشی و اجحاف موجبات آسایش مردم و امتنان شهرداری و حفظ اعتبار واحترام صنفی خودرا فراهم نمایند ۰

شهردارتهران- فروغ

آ- ۴۸۳۲۸

کلینیك استتیك دکتر آیدین
درایام تعطیل عیدصبحها از مراجعین‌پذیرائی‌مینماید
آ- ۴۸۱۳۸

بازدید ژاندارمری

خبرنگارما در جیرفت مینویسد آقای سرهنك شفیعی فرمانده‌ناحیه ژاندارمری کرمان‌ازحوزه‌استحفاظی ژاندارمری جیرفت بازدید بعمل آورد و ازمساعی آقای سروان شکیبائی فرمانده ژاندارمری‌جیرفت اظهار قدردانی کرد

تبریك میگوئیم . . .

در این شماره آخرین صفحهٔ اخبار شهرستانهای امسال از نظر شما خوانندگان عزیز میگذرد و درشماره آینده که شماره مخصوص است مهمترین حوادث ووقایع امسال که درشهرستانها اتفاق افتاد ماست انتشار خواهد یافت .

طی یکسالی که گذشت ما موفق شدیم باکمك و فعالیت نمایندگان و خبرنگاران اطلاعات درشهرستانها که‌همکاران ارجمند و گرامی ما هستند شما خوانندگان عزیز را در اسرع وقت از حوادث و وقایع شهرستانهای کشور مطلع سازیم .

اینك بدینوسیله حلول سال نو را بکلیه خبرنگاران و نمایندگان و همکاران عزیز و خوانندگان ارجمند شهرستانی‌خود تبریك میگوئیم و امیدواریم سال آینده بتوانیم باکمك وهمکاری بیشتر همکاران شهرستانی خود بیش از پیش خوانندگان عزیز را در جریان حوادث ووقایع شهرستانهای کشور بگذاریم و دراسرع وقت آنانرا از اخبار شهرستانها مطلع سازیم

سازمان شهرستانها

موجودی پمپ بنزین را غارت‌کردند

سارقین مسلح

خبرنگار مادر اهواز گزارش میدهد نیمساعت بعداز نیمه‌شب پریشب یکدسته ده‌نفری سارق مسلح بجایگاه پمپ بنزین کوی باغات شاه‌اهواز واقع درسه راه خرمشهر ـ اهواز هجوم بردند و پس‌از نیمساعت زدوخورد مبلغ سی هزار ریال وجه نقد و کلیهٔ اثاثیه موجود درآن محل را بغارت بردند.

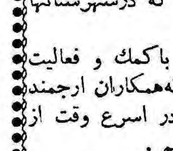

سارقین مهاجم باچوب و چماق و خنجر واسلحه کمری مجهز بودند ودراین تهاجم سه‌نفر از متصدیان پمپ بنزین را بسختی مجروح کردند دونفر آنان دربیمارستان جندی شاپور اهواز بستری شدند از سارقین مسلح هیچگونه اثری بجای نمانده و فعلاقضیه تحت تعقیب است.

چند خبر خلاصه از چند شهر

رضوانده : براثر فعالیت آقای‌گروهبان دوم خیرخواه مامور ژاندارمری رضوانده «افراسیاب خانی خوشابری» سارق پیشینه‌دار دستگیر وبدادگاه طوالش اعزام شد .

بابل : مسابقه بسکتبال تیم‌های بابل وساری زیرنظر تربیت‌بدنی بابل برگزار وبنفع تیم بسکتبال بابل خاتمه یافت. درمسابقات کشتی‌نیز طرفین مساوی اعلام شدند .

ساوه : مامورین ژاندارمری ساوه‌از منزل شعبانعلی نادری ساکن‌قریه «الویر» یکی‌از توابع بخش خرقان ساوه تعداد سه‌قبضه تفنك پنج‌تیربران وخفیف وسرپر ویك‌قبضه هفت‌تیر و ۱۶۸تیر فشنك وسه قبضه شمشیر وسرنیزه قدیمی روسی کشف کردند. چون شعبانعلی درمحل نبود برای دستگیری وی اقدام شد .

تربت حیدریه : براثر فعالیت آقای گروهبان وحید رئیس پاسگاه مرکزی تربت حیدریه ذبیح‌اله‌توکلی همراه ۱۶قلم اشیاء مسروقهٔ دستگیر وبدادسرای تربت حیدریه تحویل شد .

بندرعباس : کارمندان پست‌و تلگراف وتلفن بندرعباس از مسئولین امور تقاضا دارند مزایای خارج ازمرکز آنان که‌قطع شده مجددا پرداخت شود .

ورامین : درقوچك ورامین محل‌کوره‌های آجرپزی کارگر مجهول ـ الهویه‌ای بااتومبیل تصادف کردوبقتل رسید. ازراننده خطاکارائری بدست نیامده است .

سبزوار : آقایان زارع فرماندار ورئیس فرهنك سبزوار ازباشگاه ورزشی پهلوی این شهرستان بازدید واز عملیات ورزش باستانی دیدن کردند .

لطف‌آباد: عیدادآدو زاده بعلت‌افراط درمشروب خواری و مزاحمت‌افراد یکلانتری لطف‌آباد جلب وپس‌از تراشیدن موی سرو سبیل مشارالیه با تشکیل پرونده بدادگاه اعزام شد .

کرمانشاه : دادگاه جنائی استان‌کرمانشاه بپرونده علی‌اصغرتمله‌ای که‌باتهام استفاده از شناسنامه مرده وانجام معاملات غیرمجاز مورد تعقیب قرار گرفته‌بود رسیدگی ووی را بدوسال زندان مجرد محکوم کرد .

بندر بوشهر : مامورین کشاورزی بانظارت فرماندار بندر بوشهر بمنظور جلوگیری از فقدان دامها ازچندی قبل مشغول‌توزیع علوفه و جو بطور رایگان بین دامداران قراءو قصبات بنادر جنوب گردیدند .

جهرم : آقای مهندس رازقی‌نیا متخصص اطلاعات وانتشارات اداره ترویج کشاورزی فارس پس‌از تعیین محل کار مروجین جدید کشاورزی درلار بجهرم وارد شد .

قصر شیرین : آقای صمصامی مدیر کل‌فرهنك استان کرمانشاه‌غرفه های کارهای دستی آموزشگاههای قصرشیرین و همچنین کلاس اصول تدریس صحیح قران مجیدرا دردبستان حرفه‌ای باقرفانی افتتاح کرد .

هشتپر : فعالیت آقای ستوان دوم حسین معصو معلی سر پرست گروهان ژاندارمری هشتپر دربرچیدن کانون های فساد قابل تقدیراست .

تربت حیدریه : دومین کلاس پیشاهنگی شهرستان تربت‌حیدریه با شرکت ۳۲نفراز مربیان پیشاهنگی این شهر زیر نظرآقای صائب مدیرفنی پیشاهنگی استان خراسان تشکیل شد .

خوانسار : براثر فعالیت مامورین شهرداری خوانسار درآمد ۱۱ماهه سال جاری شهرداری نسبت‌بماه‌های‌مشابه سال قبل مبلغ۵۷۵۱۵۱ریال افزایش یافته است .

کردکوی : بدستور آقای نیك‌نیا رئیس اداره راه گرگان وفعالیت‌آقای مولائی جاده کردکوی بندرشاه تعمیرو مرمت گردید .

جهرم : اهالی ازشرکت برق‌وآبیاری جهرم ناراضی وتقاضا دارندطبق قرارداد منعقده رفتارو حق‌اشتراك قطع شود .

تربت جام : بیسیم فرسوده ژاندارمری جام وطیبات بعلت فرسودگی تعویض ویکدستگاه بیسیم‌نو تحویل و نصب شد .

گرگان : درمسابقه نهائی والیبال کاپ والاحضرت رضابهلوی که‌بین تیم‌های ارتش ودبیرستان ایرانشهر گرگان باحضور تیمسار اسکوئی‌معاون لشگر بداوری آقای نجفی مربی‌ورزش گرگان برگزار شدتیم والیبال دبیرستان ایرانشهر بازی را بنفع خود خاتمه داد کاپ مزبور بوسیله تیمسار اسکوئی باآقای ذبیحی رئیس دبیرستان اهدا شد .

ملایر : بانوان وآقایان .فروغ‌ظهیری ،اشرف خاکپور ،اصغر سلیمی، محمود اقدسی وابوالفضل خسروی بریاست هیئت های ورزشی آموزشگاه های ملایر انتخاب شدند .

حسن‌گیاده : ساختمان موتورخانه ونصب شبکه‌برق وسیم کشی‌خیابان هاو کوچه‌های حسن گیاده باسرعت زیر نظر آقای حسین زاده کارشناس سازمان برنامه پیشرفت میکند وقراراست تایکماه دیگر آماده بهره‌برداری شود

لطف‌آباد : اهالی لطف‌آباد ازفعالیت آقای ملك‌پور متصدی تلفن لطف‌آباد دربرقراری امور ارتباطی تلفن اظهار رضایت مینمایند .

اسفراین : اعضای انجمن همکاری خانه و مدرسه دبستان تیرداد اسفراین پنجاه دست‌لباس تهیه وبین‌دانش آموزان‌کم‌بضاعت تقسیم کردند.

فومن: درزایشگاه وبهداری فومن جراح‌وجود ندارد. اهالی از مقامات وزارت بهداری تقاضا دارند یکنفر جراح بفومن اعزام گردد .

بنادرجنوب : تیمسار اشکان‌فرمانده ژاندارمری کل‌استان فارس‌وبنادر باتفاق آقای سرهنك افاضت فرمانده هنك مبارزه باقاچاق بندربوشهر از واحدهای مبارزه باقاچاق نوار مرزی خلیج فارس بازدید کرد .

سیرجان : جلسه اعضای انجمن همکاری خانه‌و مدرسه دبستان‌شهناز سیرجان تشکیل‌شدو به پیشنهاد آقای معینی وزیری رئیس انجمن برای کمك بدانش‌آموزان کم‌بضاعت مبالغی جمع‌آوری شد .

قصرشیرین : براثر فعالیت آقای مقیم‌خانی رئیس اداره گمرك‌خسروی وموافقت تیمسار محوی استاندار استان کرمانشاه وتایید وزارت کشور دربخش خسروی شهرداری دایر وآقای مقیم‌خانی بسمت شهردار این‌بخش منصوب ومشغول کار شد .

بندر بوشهر : آقایان مهندس علیمراد زند ، علی‌اکبرمهربان ،مجید فیوضاتی حق،عبدالرحیم جعفری ودکتر حسین طبیب‌بسمت اعضای هیئت اجرائیه دومهزار ویانصدمین سال شاهنشاهی ایران دربندر بوشهر انتخاب شدند .

بیجار : کادراداری بهداری بیجار ناقص است واز وجود دندانپزشك وقابله تحصیل‌کرده خبری نیست . ضمنا انجمن های همکاری خانه و مدرسه آموزشگاه های این شهر مشغول تهیه لباس برای دانش آموزان کم‌بضاعت میباشند .

ساوه : بنابه‌پیشنهاد اداره فرهنك ساوه وموافقت اداره کل باستان شناسی تعمیرات ابنیه تاریخی مسجد جامع‌و گنبد امامزاده سیداسحق ساوه زیرنظر آقای جعفری مدیر باستان شناسی این شهر آغاز شد .

طبس: آقای بهمن‌حبیبی مدیرکل‌فرهنك استان خراسان باتفاق آقایان سلیمان نژاد معاون تعلیمات متوسطه وخالقی رئیس فرهنك فردوس‌بطبس واردواز کلیه موسسات فرهنگی این شهر بازدید نمودند .

گرمسار : آقایان منوچهر شکوهی . حسین خالدی ،علی حسین‌نیتی، فضل‌اله طاهری ، اسمعیل طبائی ودکتر آژیر بسمت‌اعضای هیئت‌رئیسه اعضای انجمن همکاری خانه‌و مدرسه دبستان ابن‌سینای گرمسار انتخاب شدند .

خمین : انجمن همکاری خانه‌و مدرسه دبستان بوعلی خمین تعداد ۴۶ دست‌لباس خریداری وبین دانش آموزان کم‌بضاعت تقسیم کرد .

شیراز : آقایان جعفر راستی ، کاظم‌راستی ، باقرجویزاده، رسول نصیرزاده و چوبتراش قهرمانان دوو میدانی شیراز بسرپرستی آقای‌طیران برای شرکت درمسابقات قهرمانی طهران شیراز را ترك کردند .

فیروز کوه : پنجمین شورای‌مدیران آموزشگاههای فیروز کوه بریاست آقای جعفر طاهری رئیس فرهنك این‌بخش تشکیل وبپیرامون امورفرهنگی مذاکراتی صورت گرفت‌و تصمیماتی اتخاذ شد .

بابل : آقای حسین لذتی مربی‌سازمان جوانان شیرو خورشید سرخ بابل بعلت ابراز فعالیت درپیشرفت امور ورزشی مورد تشویق وتقدیر آقای میرهاشمی رئیس فرهنك بابل قرار گرفت .

کارخانه بسته‌بندی خرما

خبرنگار مادر بم مینویسداخیرا برای ایجاد یك کارخانه بسته‌بندی خرما دربم شرکتی دراین‌شهرستان تاسیس شده است . کلیه هزینهٔ ساختمان این کارخانه در حدود ۶۰ میلیون ریال برآورد گردیده‌است وآقایان امان‌اله عامری و مهندس احمد زنگنه از مسئولین‌این کارخانه میباشند.

شهردار کرج

آقای علی بها «عکس بالا» ازطرف وزارت کشور بسمت شهردار شهرستان کرج منصوب شد و مشغول کار گردید . اهالی کرج امیدوارند که آقای بها برای‌عمران و آبادی این شهرستان اقدامات موثری بعمل آورد.

درگذشت یکی از همکاران ما

امروز باکمال تاسف‌اطلاع یافتیم که آقای شریف‌آل‌داود نماینده و خبرنگار اطلاعات‌در شهرستان دامغان بعلت‌بیماری بدرودحیات گفته‌است. مرحوم آل‌داود یکی از همکاران صدیق وصمیمی اطلاعات بوده که قریب ۲۰ سال از عمرخود را بخدمت مطبوعاتی اشتغال‌و در راه انجام وظائف خویش پیوسته کوشا وساعی بود. درگذشت‌آقای‌شریف آل‌داود برای ما حادثه‌ای سیارناگوار وتاسف‌آور میباشدوبدینوسیله به‌بازماندگان آن مرحوم صمیمانه تسلیت میگوئیم.

سازمان شهرستانها

پاسبان امین

خبرنگارما درهشتپر طوالش مینویسد چند روز قبل آقای احمد عباس منتظری پاسبان شماره ۸ شهربانی هشتپر طوالش «عکس‌بالا» هنگام عبور از یك کوچه خاکی قطعه چکی بمبلغ‌هزار وصدوهشتاد ریال پیداکردآقای منتظری‌بلافاصله بجستجوی آقای‌اکبربلوریان‌صاحب چك پرداخت وبدون‌هیچگونه‌توقعی چك مزبور را تحویل اوداد.

عزیمت بطهران

چند روز قبل آقای شه‌روان مدیر کل فرهنگ استان فارس برای شرکت در کنفرانس فرهنگی کشور عازم تهران شد عده ای از فرهنگیان آقای شه روان را مشایعت کردند.

عابری مجروح شد

پریروز اتومبیل‌فولکس‌واگن شماره ۳۴۸۴۰ برانندگی آقای احمد فاتحی که از تهران عازم‌سفید رود بود در آبیك باشخصی بنام ابراهیم مهرابی تصادف کرد واورا بسختی مجروح کرد راننده اتومبیل تحویل دادسرای قزوین شد .

بهبود وضع راهنمائی ورانندگی

خبرنگار مادر اصفهان گزارش میدهد براثر توجه آقای سرهنك دژبخش‌رئیس شهربانی اصفهان و فعالیت آقای سروان افسری فرد رئیس راهنمائی ورانندگی‌اخیرا اقدامات مفیدی برای بهبود وضع راهنمائی‌ورانندگی دراین شهرستان صورت گرفته است . خیابان های شهر در طول ۸۲۰۰ متر خط کشی شده‌ودرسر اغلب چهارراه‌های شهر چراغهای راهنمائی نصب گردیده است.تاشعاع پنجاه کیلومتری‌شهر اصفهان جاده‌ها تحت کنترل پلیس‌راه‌این‌شهرستان قرار گرفته وبرای اخذ جرائم رانندگان دو صندوق مخصوص ایجادشده است . هم‌اکنون رانندگان در محل وقوع تخلف جریمه میشوند وباین ترتیب تاکنون درحدود مبلغ سیصد هزارریال جریمه نقدی ازرانندگان گرفته شده است.

گریه مادر

خبرنگارما در جهرم‌مینویسدچند شب قبل زنی بنام‌نجیبه یکی از اهالی جهرم هنگام شیردادن فرزند خود بعلت خواب آلودگی موجب مرك فرزندش شد واورا خفه کرد.جنازه کودك‌شیرخوار مدفون گردیده است و حالا نجیبه درمرك او اشك میریزد .

چهار نفر کشته شدند

براثر نزاع اهالی یك قریه

قاتلین و مسببین اصلی نزاع متواری میباشند

خبرنگار ما در تویسرکان گزارش میدهد چند روز قبل بین دو دسته از اهالی قریهٔ «ابودردا» از توابع تویسرکان بعلت اختلافات قبلی نزاع شدیدی روی داد و در این نزاع که افراد دو دسته با چوب و چماق و بیل و کلنك و تفنك بجان هم افتاده بودند چهار نفر از طرفین براثر اصابت گلوله بقتل رسیدند و عده‌ای بسختی مجروح شدند با اطلاع جریان بمقامات‌قانونی‌و انتظامی‌تویسرکان آقایان رئیس دادگاه ، فرماندهٔ ژاندارمری و پزشك قانونی بمحل واقعه عزیمت کردند . پزشك قانونی پس از معاینات دقیق‌اجازهٔ دفن جنازه های مقتولین را صادر کرد ولی چون قاتلین متواری شده بودند عده‌ای ژاندارم مامور دستگیری قاتلین و مسببین اصلی این واقعه گردیدند اسامی مقتولین هنوز معلوم نیست و برای معالجه مجروحین اقداماتی صورت گرفت .

چاه نفت بمنبع بنزین هواپیما رسید!

بعداز دوسال حفاری برای‌اکتشاف‌نفت

این چاه دوباره بنفت رسیده بود ولی برای دست یابی بمنبع اصلی نفت‌عملیات حفاری‌ادامه داشت تا ...

مدت دو سال بود که کارشناسان خارجی شرکت نفت بوسیله کارگران ایرانی مشغول حفر چاه نفت شماره ۵ پازنان بودند در مدت این دوسال دوبار چاه مزبور به نفت رسید ولی چون منابع نفتی که به‌آن دسترسی یافته بودند منبع اصلی نفت نبودباینجهت‌عملیات حفاری ادامه یافت تابمرکز و منبع اصلی نفت دسترسی پیدا شود .

در این دو سال متهٔ حفاری هر لحظه بعمق چاه میافزود بامید آنکه بمنبع اصلی نفت‌بر خورد کند ولی دو روز قبل مهندسین و کارشناسان شرکت نفت متوجه شدند که این چاه نفت نیز مانند چهار حلقه چاه نفت دیگر که در منطقه «پازنان» آغاجاری حفر گردیده بجای آنکه بمنبع اصلی‌نفت برسد به یك منبع بنزین هواپیما برخورد کرده است چون فعلا به بنزین هواپیما احتیاجی نبود باین جهت دهانهٔ چاه نفت شماره ۵ پازنان را هم مانند چهار حلقه چاه دیگر مسدود کردند ودر نظر است برای حفر چاه نفت شماره شش در منطقه پازنان آغا جار ی‌اقدام شود .

انتصابات در شهرستانها

کاشان ـ آقای محمدرضا توتیائی . معاون ادارهٔ دخانیات.

بندر بوشهر : آقای سرهنك اوحدی ، رئیس اداره نظام وظیفه‌ـ آقای دکتر مجلسی پزشك بیمارستان دولتی .

بندر دیلم : آقای سید عبدالحسین هاشمی ، رئیس اداره آمار

بندر ریك : آقای اسمعیل کرمی رئیس پست وتلگراف

رودسر : آقای پیشوائی ، رئیس پست وتلگراف ـ آقای هورفر، مدیر دفتر دادگاه بخش ـ آقای دکتر فتوحی، مدیر داروخانه بهداری‌ـ مهبانو خدادوست ، پزشك بهداری

شلمان : آقای دکتر عباس خدادوست ، رئیس بهداری

گرگان : آقای مهندس موثق، فرماندار

ایلام : آقای دکتر سید حبیب علوی ، پزشك بهداری

سبزوار : آقای سرهنك شاهرخ ، فرمانده نیروی مقاومتر ملی

سقز : آقای سرهنك غفور کمالی ـ رئیس سازمان اطلاعات‌وامنیت

صومعه‌سرا : آقای داداشیان ، رئیس ادارهٔ انحصارات ـ آقای رفیع سمیعی ، رئیس ادارهٔ پست وتلگراف

سندیکای کارشناسان چای افتتاح‌شد

خبرنگار مادر لاهیجان مینویسد چندروز قبل طی مراسمی سندیکای کارشناسان چای شمال در لاهیجان افتتاح شد. در این مراسم که‌روسای ادارات دولتی و معتمدین و معاریف شهر حضور داشتند آقایان نصیری رئیس کار لاهیجان و حسین جهانگیری دبیرسندیکا دربارهٔ پیشرفت کشت چای درایران سخنرانی کردند ودرپایان از مدعوین پذیرائی بعمل آمد .

درعکس بالا آقای حسین جهانگیری دبیرسندیکا هنگام سخنرانی دیده میشود.

شوخی بیمزه نانوازنجیر گداخته رابگردن‌طفلی آویخت!

خبرنگار ما در مشهد مینویسد چند روز قبل شخصی بنام حسن کارگر یکی از نانوائیهای مشهد بقصد شوخی زنجیری را در آتش تنور سرخ کرد و سپس آنرا بگردن کودکی که در آن نزدیکی‌مشغول بازی بود آویخت کودك مزبور بمطب یکی از پزشکان مشهد انتقال یافت و تحت معالجه قرار گرفت زنجیر گردن آن کودك را بطرز تاثر آوری مجروح کرده است واهالی از این شوخی نسنجیده حسن سخت بازاحت شده‌اند .

استعفای شهردار

خبرنگارما در بیجارمینویسدچند روز قبل‌آقای هوشنك ورزی نیا شهردار انتخابی بیجار از سمت‌خود استعفاکرد و مراتب راطی نامه‌ای بانجمن شهر این شهرستان‌اطلاع دادآقای ورزی‌نیا علت استعفای خودرا بیماری ذکر نموده ولی انجمن شهربیجارهنوزدرباره‌استعفاء وی تصمیمی نگرفته‌است .

آموزگار شجاع

باشلیك دوگلوله‌درتاریکی‌شب

دوگرگ راکشت

لاشه گرگها را برای تماشای اهالی بدرختی آویزان کرده اند

خبرنگار مادر داران فریدن گزارش میدهد چندشب قبل آقای ماشاءاله حاج آقاجانی‌اردستانی یکی از آموزگاران «میان‌دشت» از توابع داران فریدن باشلیك دوگلوله دوگرگ عظیم‌الجثه‌را ازپای درآورد وبااین عمل تهورآمیز مورد تحسین اهالی قرار گرفت . این دوگرگ از مدتهابیش در اطراف میان‌دشت یکه‌تازی میکردند و اهالی و دامداران از این جریان سخت ناراحت‌بودند ودائما در وحشت واضطراب بسر میبردند . خبرنگار مادر گزارش‌خود اضافه میکند حالا آقای اردستانی آموزگاربا‌شهامت وشجاع فرهنك داران فریدن لاشهٔ‌دوگرگ را درمعبر عمومی بدرختی آویزان کرده است واهالی دسته دسته لاشه گرگهای قوی‌پنجه را تماشا میکنند.

عاشق خیره سر زنی‌راباگلوله مجروح‌کرد

خبرنگار مادر قزوین مینویسد چندروز قبل دریکی ازقراء رودبار الموت‌از توابع قزوین جوانی بنام قدرت هنگامی‌که نامعشوقهٔ خود عشقبازی میکردزنی بنام زهرارا که در میعادگاه آنان سبزشده بود باشلیك یك‌گلوله‌مجروح کرد. زهرا قصدداشت قدرت را ایجاد روابط نامشروع باآن دختر منع کند.بهرحال بااطلاع‌جریان بمقامات انتظامی وقانونی قزوین برای این جریان‌پرونده‌ای دردادسرای این شهرستان تشکیل شده است.

نیازمندیها و آگهی های کوچک

استخدام میشود

بیك عده نویسنده و خبرنگار ـ افتخاری احتیاج است بتلفن ۳۴۰۵۳ مراجعه شود ۰ ۱ـ۱۰

یك کمپانی معظم داروئی
بتعدادی وزیزیتور وناظر باتجربه که بزبان انگلیسی آشنا بوده وورقه خاتمه خدمت یا معافیت نظام وظیفه رادر دست داشته باشند برایخدمت درطهران و شهرستانها نیازمند می باشد . داوطلبان بصندوق پستی شماره ۶۹۲ مکاتبه فرمایند .
آ ـ ۴۷۹۲۴ ۱ـ۳

استخدام رئیس درمانگاه
دانشکده پزشگی تهران
دوتن رئیس درمانگاه برای خدمت تمام وقت در بخش جراحی سرطان بیمارستان پهلوی از طریق مسابقه انتخاب مینماید . داوطلبان میتوانند از تاریخ ۲۴ر۱۲ر۳۹ تا۳۱ر۱ر۴۰ برای ثبت‌نام بدبیرخانه دانشکده پزشکی مراجعه نمایند . استخدام پذیرفته شدگان موکول بتامین اعتبار است . رئیس‌دانشکده پزشکی.دکترفرهاد.
آ ـ ۴۸۰۱۴ ۱ـ۲

استخدام دستیار
دانشکده پزشکی تهران
یك تن دستیار انستزیولوژی از طریق مسابقه انتخاب مینماید . داوطلبان میتوانند از تاریخ ۲۴ر۱۲ر۳۹ تایکماه با مدارك خود بدبیرخانه دانشکده پزشکی مراجعه و ثبت نام نمایند .
رئیس‌دانشکده پزشکی .دکترفرهاد.
آ ـ ۴۸۰۱۸ ۱ـ۱

استخدام رئیس درمانگاه
دانشکده پزشگی تهران یك‌تن رئیس‌درمانگاه‌برای داروخانه‌بیمارستان فارابی ازطریق مسابقه انتخاب‌مینماید. داوطلبان میتوانند ازتاریخ نشرآگهی تاآخر فروردین ماه ۱۳۴۰ بامدارك خود بدبیرخانه‌دانشکده پزشکی‌مراجعه وثبت نام نمایند .
رئیس دانشکده پزشگی .دکترفرهاد
آ ـ ۴۸۰۱۶ ۲ـ۲

آگهی استخدام
ژاندارمری کل کشور تعدادی‌داوطلب جهت تکمیل کادر فنی نیروی هوائی باشرائط زیر می‌پذیرد :
۱ـ تابعیت ایران
۲ـ گواهی‌عدم سوءپیشینه
۳ـ سن ۱۸ الی ۲۴ سال .
۴ـ دارا بودن حداقل کارنامه‌سوم متوسطه .
۵ـ فرزند کارمندان‌نیرو های‌مسلح شاهنشاهی در صورت تساوی شرایط برسایرین حق تقدم خواهندداشت .
۶ـ دوره آموزشگاه یکسال وشبانه روزی خواهد بود .
۷ـ وسایل پوشاك‌وخوراك داوطلبین بانیروی هوائی‌بهزینه‌ژاندارمری‌خواهد بود و در مدت طی آموزشگاه مبلغ یك هزار ریال نقدا دریافت خواهند داشت .
۸ـ فارغ‌التحصیلان بدرجه گروهبان دومی مفتخر علاوه براستفاده حقوق گروهبان دومی برابر قانون استخدام نیروی مسلح شاهنشاهی از فوق‌العاده سختی خدمت نیروی هوائی طبق‌آئین نامه مصوبه استفاده خواهند نمود.
۹ـ داوطلبین همه روزه غیر از روز های تعطیل تا ۲۹ر۱۲ر۳۹ میتوانند با در دست داشتن مدرك تحصیلی و ۶قطعه عکس و چهار برك رونوشت شناسنامه با اصل شناسنامه ملصق بعکس بواحد فرهنگی ژاندارمری واقع در انتهای خیابان شاهپور برای ثبت نام مراجعه نمایند .
ژاندارمری کل کشور
آ ـ ۴۸۱۶۴ ۱ـ۲

گم شده

گواهینامه دو شخصی
محمدباقر ابراهیمی بشماره۵۰۶۹۴ درتاریخ ۲۰ر۱۰ر۳۹ بایك قطعه چك بانك کار بمبلغ ۴۷۰۰ ریال مفقود شده‌ازکسانیکه‌اطلاع دارندخواهشمندم بدفتر نصب کاشیهای چینی واقع‌در بالاتر از سه‌راه ژاله مقابل کوچه: دانشسرایعالی تلفن ۳۳۷۶۳ اطلاع داده و مژدگانی دریافت دارند .
آ ـ ۴۲۹۶۳

تقویم اطلاعات

شنبه سی ام رمضان ۱۳۸۰
شنبه بیست و هفتم اسفند ۱۳۳۹
شنبه هیجدهم مارس ۱۹۶۱
توپ سحر ساعت ۴ و۳۳ دقیقه
طلوع آفتاب ساعت ۶ و۱۲ دقیقه
توپ افطار ساعت ۱۸ و۲۶ دقیقه

صاحب امتیاز و مدیر مسئول عباس مسعودی
جای اداره خیابان خیام چاپخانه اطلاعات

بفروش میرسد

زمین مناسب
برای هتل و بنا های عالی در بهجت آباد توسط بنگاه راستی تلفن ۶۶۹۶۱
آ ـ ۴۲۰۶۱ ۱ـ۳

مزرعه فروشی
در چهار ده فرسخی تهران
بقیمت سیصد و پنجاه هزار تومان باسه سنگ آب و سیصد و پنجاه هکتارزمین دائر وبائر اطاقهای اربابی ، کارگری و آغولهای متعدد رجوع فرمائید لاله‌زار ۳۹۷۸۴ به : بنگاه کوشان
آ ـ ۴۷۶۴۸ ۱ـ۴

یکدستگاه باسکول (قپان)
سی‌تنی آلمانی آماده فروش موجود است طالبین به تلفنهای۳۲۶۷۲ و ۳۸۰۶۰مراجعه فرمایند
آ ـ ۴۲۸۲۹ ۱ـ۴

آپارتمان اجاره خیابان پاستور
کوچه خورشید ۶اطاق برق تلفن حمام سایر لوازم تلفن ۴۷۹۹۳
آ ـ ۴۲۶۶۳ ۱ـ۲

زمین جهت مغازه
شش قواره زمین کوچك جهت مغازه بر خیابان پر رفت وآمدروزولت شمالی بفروش میرسد . برای دیدن محل ومذاکره بدفتر معاملات املاك جنب دبستان آفاق ایستگاه دارائی خط ۸ مراجعه فرمایند.
آ ـ ۴۳۰۲۱ ۱ـ۲

آگهی فروش یااجاره
ساختمان بسیارمحکم شخصی‌ساز پنج‌طبقه دارای ۱۹ اطاق‌وسرویسهای متمهد ایرانی و فرنگی بابرق وتلفن ودو دستگاه لوله‌کشی آب بمساحت ۳۶۰ مترو ۷۶۰ متر زیربنامستغلاتی برخیابان ۱۲ متری بنفشه شمال بلوار نهرکرج بعلت مسافرت باروپا نصف‌نقدو نصف زمین مرغوب بفروش میرسد ویاکلا باجاره داده میشود. طالبین به تلفن های۶۹۶۶۶و ۶۹۹۴۴ رجوع فرمائید .
آ ـ ۴۸۳۴۲

آموزشگاههای ملی

دفتر فنی مهندس خسرو شیرزاد
برای ترجمه و تبدیل روش کار ماشین آلات‌بفارسی یاهرنوع پرسپکت وکاتالوکهای فنی از زبانهای آلمانی ـانگلیسی ـفرانسه ـروسی ـ
بین ساعت ۸ـ۳ بعدازظهر یا شماره تلفن ۸۲۲۶۹۶ دفترفنی‌مهندس شیرزاد تماس حاصل فرمائید .
نشانی : جاده پهلوی بالاتر از تلویزیون .
آ ـ ۴۷۵۱۰ ۱ـ۳

زبان انگلیسی رادر انگلستان
ودریك هتل راحت ومناسب ودر وقت کوتاه یاد بگیرید .
هرروز ۵½ ساعت درس‌داده میشود کلیه هزینه پانسیون ۱۲½لیره برای یك‌هفته ویا ۱۲۰لیره برای۱۲ هفته میباشد . کلاس همیشه باز و داوطلبان ازهرسن پذیرفته میشوند (دوره۲۰ کیلومتر .لندن ۱۰۰ کیلو متر).
The regency
Ramsgate England.

فروش‌سنك سبز درکه
تلفن ۳۰۳۰۷۸
آ ـ ۴ ۸۳۲۴

بهترین نقشه‌های ساختمانی
در دفتر فنی مساش طرح و بوسیله مهندسین شرکت ساختمانی بلوار ساخته میشود.
تلفن ۶۴۹۴۹ و ۶۲۱۱۱
آ ـ ۳۷۷۴۳ ۳۴ـ۵۰

کشیک امشب پزشکان

آقایان دکتر حسن داروگر خیابان تخت جمشید وصال شیرازی تلفن ۴۲۹۹۲ ـ دکتر اکبر امین هنجنی حشمت الدوله غربی نرسیده به چهار راه گلشن : ۶۳۹۷۷ ـ بانو کبری سلیمی ماما خیابان شهناز ایستگاه کلانتری ـ درمانگاه بخش اوژانس تلفن۳۰۳۶۲۴ خیابان‌شاهرضا روبروی بیمارستان زنان ـدکترناصر شجاع میدان تجریش اول جاده نیاوران ـ دکترعبد المجیدی‌خیابان شاه جنب مسجد سجاد تلفن ۶۵۱۵۵ دکتر کریم خسروشاهی خیابان‌شوش شرقی روبروی گرمابه لطفی پور

اجاره داده میشود

دریك دستگاه عمارت
واقع در خیابان سپه مقابل خیابان استخر کوچه خیام شماره ۹ طبقه‌اول باچهار اطاق و حیاط و یك زیرزمین وسیع و وسایل دیگر با آب و برق و تلفن فرعی باجاره واگذار میشود ـ طالبین میتوانند با تلفن ۶۶۸۵۷ مذاکره نمایند
آ ـ ۴۲۵۹۱ ۱ـ۴

منزل اجاره و فروشی خیابان پاستور کوچه خورشید
دارای ۷ اطاق دو طبقه تلفن برق حمام گاراژ وسایر لوازم تلفن ۴۷۹۹۳
آ ـ ۴۲۶۶۳ ۱ـ۲

اجاره داده میشود
یك آپارتمان لوکس‌ونوسازمستقل دارای سه‌اطاق و یك هال ـ حمام وسایر لوازم در خیابان منیریه کاشی ۸۵
باجاره واگزار میشود . طالبین به تلفن ۶۱۶۱۳ مراجعه فرمایند .
آ ـ ۴۷۸۱۴ ۱ـ۳

فروش اتومبیل

بورس و فروشگاه اتومبیل
برای فروش ماشینهای زیر بطور نقد و اقساط و نقد آماده است ۰
دوفین ۵۹ با رادیو و بخاری ۳ تومان نقد و بقیه اقساط ـ فیات ۵۸ بسیار تمیز ۳ تومان نقد بقیه‌اقساط دوج ۵۵ بارادیو و بخاری ۴ تومان نقد بقیه اقساط ـ فولکس واگن۵۹ ۶ تومان نقد و بقیه اقساط ـشورلت ۵۴ ده هزار تومان نقد ـ اوپل ۵۸ رکورد ۱۰ هزار تومان ۰ ضمنا کلیه ماشینهای مورد درخواست شما با شرایط سهل و آسان در اختیارتان گذاشته میشود ۰ جمشید آباد شمالی روبروی برزن ۹ ـ تلفن ۴۹۶۳۳
آ ـ ۴۲۶۳۱

اتومبیل شما را فوری می فروشیم
بورس اتومبیل و املاك حکیمی ۰ خیابان پهلوی مقابل کافه شهرداری تلفن ۶۸۹۴۸
آ ـ ۳۸۷۴۹ ۱۲ـ۳۰

خریدار اتومبیل
ماشین های فولکس و اوپل وفورد تانوس که بکمپانی بدهی داشته باشند خریداریم . تلفن ۴۹۶۳۳
آ ـ ۴۲۷۴۹ ۱ـ۱۰

یکدستگاه واکسهال‌ویکتور
مدل ۶۰ که‌با کشتی وترن از اروپا وارد شده برای فروش در فروشگاه ما موجود است تلفن ۴۹۶۳۳
آ ـ ۴۲۸۹۱

خریدار یکدستگاه
کنتیاك یا شورلت یا پلیموت ۵۸ می باشیم. تلفن ۴۹۶۳۳
آ ـ ۴۲۸۸۷

یکدستگاه فورد تانوس ۱۷ رام
مدل ۶۰ که مجموعا دوماه کارکرده بارادیو گرام و کلیه وسایل لوکس نقد واقساط بفروش میرسد تلفن ـ ۴۹۶۳۳
آ ـ ۴۲۸۹۱

آموزشگاههای فنی

کلاس تعلیم آرایش مو
در سالن مدرن و مجهز مهتاب تحت‌نظر متخصصین دیپلمه اروپادایر است علاقمندان از این فرصت بی نظیر استفاده نمایند ۰ اسم نویسی همه روزه ۰
آدرس ۰ انتهای خیابان ایرانشهر کامیار ـ کاشی ۳۶ تلفن ۶۳۷۸۱
آ ـ ۳۸۲۸۵ ۱ـ۰

دفتر فنی مهندس خسرو شیرزاد
برای تهیه نقشه های اجرائی و محاسبه سقف‌فلزی ـاسکلت فلزی ودرو پنجره فلزی همه‌روزه ازساعت۳ تا۸ بعداز ظهر بدفترفنی مهندس‌خسرو شیرزاد مراجعه نمائید .
نشانی :جاده پهلوی ـ بالاتر از تلویزیون ـتلفن ۸۲۲۶۹۶
آ ـ ۴۷۵۱۶ ۲ـ۳

آموزشگاه خیاطی سوسن
با امتیاز رسمی وزارت فرهنگ: خیابان شمیران خیابان خواجه‌نصیر ـ طوسی کوی سرهنك مهدیخان کاشی ۲۸ تلفن ۷۲۱۹۲
آ ـ ۳۸۵۸۵ ۱ـ۵

احتیاجات زندگی

رستوران ژاله مخصوص خانواده‌ها است دارای جلوکباب مطبوع وسایر اغذیه متنوع و لذید ایرانی ؛ فرنگی اول لاله‌زار نوجنب سینما متروپل تلفن ۳۳۳۳۱ ناهار کامل ۵۵ ریال ماه مبارك رمضان روزها تعطیل است

کارگاه آنتن سازی‌تلویزیون‌سایه
واقع درمیدان باغچه بیدی پشت چهارصد دستگاه آنتن‌های کانال ۳و ۸ را که تحت نظرمتخصص فن تهیه نموده با نازلترین بها در اختیار مشتریان محترم میگذارد .
اکبرصفائی کارمند وزارت بهداری
آ ـ ۴۱۴۳۳ ۲ـ۱۰

مرغداران
ویتامین وداروجات لازم برای‌مرغ داری را میتوانید از داروخانه دکتر ایمانی ناصر خسرو تلفن۵۲۸۸۶ تهیه فرمائید .
آ ـ ۴۲۶۹۷ ۱ـ۱۳

درتمام ایام تعطیلات نوروز
دکتر منوچهر شیدفر
متخصص بهداشت و بیماری های کودکان آماده پذیرائی بیماران می باشد .
صبح ها : با تعیین وقت تلفن منزل ۴۳۶۱۵
عصر ها : مطب تخت جمشید ـ خیابان بهار تلفن ۷۱۸۱۶
آ ـ ۴۲۳۹۱ ۱ـ۳

هرنوع شماره تلفن نقدو اقساط معامله میشود.ضمنا دستگاه تلفن هم خریداریم . تلفن ۲۲۶۵۶
آ ـ ۴۲۶۳۹ ۲ـ۲۶

مستغلات

تهران پارس ـ نارمك ـ تهران نو نیروی‌هوائی ـ وحیدیه
برای خرید وفروش نقد و اقساط زمین خانه وهرگونه معاوضه به‌بازرگانی امین
اول سی متری نارمك
تلفن ۹۱۰۰۹۰ مراجعه‌فرمائید

هر قدر پول شرطی بخواهید باورقه مالکیت مستقیم رجوع فرمائید لاله‌زار ۳۹۷۸۴ بنگاه کوشان
آ ـ ۴۵۴۵۰ ۱ـ۲۰

نقشه ساختمانی
فرازنو تلفن ۳۰۲۶۰۱

آپارتمان اجاره خیابان پاستور
کوچه خورشید ۶ اطاق برق تلفن حمام سایر لوازم تلفن۴۷۹۹۳

دفتر فنی مهندس خسرو شیرزاد
بابرآورد دقیق کارهای فلزی و ساختمانی کار شما را آسان میکند. ساعات کاردفتر همه‌روزه از ۳تا ۸بعد ازظهر میباشد .
نشانی :جاده پهلوی ـ بالاتر از تلویزیون .
آ ـ ۴۷۵۱۴ ۱ـ۲

برای تهیه مستاجر
توضیحات مورد اجاره را باتلفن ۳۹۷۸۴ به بنگاه کوشان بفرمائید .
آ ـ ۴۶۷۵۶ ۱ـ۵

خریداریم
یك قطعه زمین بر خیابان می متری تهران پارس نقد خریداریم بتلفن ۳۰۳۸۸۷ مراجعه نمائید ۰

جویای کار

مترجم انگلیسی وفرانسه ۰ نماینده تجارتی وسرپرست اموربرای مسافرت به اروپا و آمریکا یا کار در مرکز و شهرستانها حاضراست تلفن۳۰۲۹۵۲
آ ـ ۴۱۰۵۱ ۱ـ۱۰

قابل توجه شرکتها
حسابدار ورزیده که میتواند در کوتاهترین مدت عملیات عقب افتاده و جاری شرکت را با توجه بتنظیم ترازنامه و بیلان ثبت تهیه نماید با شرایط سهل حاضر بهمکاری میباشد با صندوق پستی ۶۶۶ تهران‌مکاتبه فرمائید .

بذرافشان نظامی
خیابان قزوین ـ چهارراه ملك ـ تلفن ۲۴۰۰۶

آگهی های کوچک

بهترین نقشه های ساختمانی
در دفترفنی مساش‌طرح وبوسیله مهندسین‌شرکت‌ساختمانی بلوارساخته میشود ۰
تلفن ۶۴۹۴۹ و ۶۲۱۱۱

لامیدال
تخته مصنوعی رویه پلاستیك‌سیاه سفید . عنابی . افرا موجی موجود خیابان رفائیل شماره۶۸ تلفن۴۴۱۱۰

زیرآبی یکفاز اطریشی ساخت فوگل
۴۵ متری و ۶۵متری
پارتی جدید رسید
تهروپ ـ میدان فردوسی
تلفن ۴۲۲۸۳
آ ـ ۴۲۶۴۰ ۱۶ـ۲۰

یکعمر تختخواب
تختخوابهای و نو انگلیسی یکنفره و دونفره
تهروپ ـ میدان فردوسی
آ ـ ۴۲۶۶۴ ۲۰ـ۳۱

دفتر فنی مهندس خسرو شیرزاد
برای طرح ومحاسبه کنسترکسیون دیك‌های بخار (کوچك ومتوسط)
اتوکلاو
بهمزن
دستگاه های تقطیر
دستگاه های خلاء
یاهرنوع وسائلی که‌مورد نیازتان میباشد .بین ۸ـ۳ بعدازظهر باشماره تلفن ۸۲۲۶۹۶دفترفنی مهندس‌شیرزاد تماس حاصل فرمائید .
نشانی :جاده پهلوی بالاتر از تلویزیون .
۴۷۵۱۲ ۱ـ۳

شرکت سهامی ایران هوخست
بدین وسیله باطلاع مشتریان و مراجعه کنندگان میرساند که محل شرکت از تاریخ ۲۷اسفند ماه ۱۳۳۹ ازسبزه میدان به شماره ۴۳ـ ۴۵ خیابان تخت‌جمشید جنب کلانتری۱۷ روبروی شرکت زیمنس ایران منتقل میشود ۰ شماره های تلفن شرکت تااطلاع ثانوی :
۴۸۰۱۲ ـ ۴۹۳۴۸ ـ ۶۱۲۳۸ ـ ۶۱۷۱۰ و ۶۳۰۱۳ خواهد بود .
آ ـ ۴۲۷۲۷ ۱ـ۳

دفتر فنی مهندس خسرو شیرزاد
برای مشاوره درانتخاب انواع‌آجر یامواد نسوز وهمچنین اجرای‌چیدن کوره های ذوب یاهرنوع‌کوره‌حرارتی دیگر همه روزه بین ساعت ۳تا ۸بعد ازظهر بدفتر فنی مهندس خسرو ـ شیرزاد مراجعه فرمائید .
نشانی ،جاده پهلوی ـبالاتر از تلویزیون ـتلفن ۸۲۲۶۹۶
۴۷۶۳۸ ۲ـ۳

آگهی حصر وراثت
بانو آغول تاج پیر قلیخانی فرزند مرحوم حاجی ایلیاسی مقیم گنبد ـ کاوس خیابان بانك ملی دادخواستی بخواسته حصر و راثت بدادگاه‌بخش گنبدکاوس تقدیم‌و توضیح داده‌است که مرحوم حاجی توشت عبدالله‌زاده در تاریخ ۱۳ر۶ر۱۳۳۹ در شهرگنبد کاوس محل اقامت دائمی خود فوت کرده و حین الفوت دارای دو پسر بنام رحمن عبد الله زاده دارای شناسنامه شماره۲۷۹صادره گمیشان و رحمت الله شهرت عبدالله زاده دارای شناسنامه شماره ۱۷۸ صادره گنبد کاوس و سه دختر باسامی‌قربان بی‌بی فونتی دارای شناسنامه شماره ۴۳۰۶ صادر گمیشان و دیگری طاغان بی‌بی عبدالله زاده دارای شناسنامه شماره ۵۸۸۵ صادره گمیشان و اغول طاغان‌شهرت‌عبدالله زاده‌دارای شناسنامه شماره ۹۴ صادره گمیشان دوعیال دائمی یکی بنام آغول تاج پیر قلیخانی (متقاضی) فوق الـذکر دارای شناسنامه شماره ۵۹۲ صادره گمیشان دیگری بی‌بی خانم شهرت پیرقلیخانی دارای شناسنامه شماره ۵۹۳ صادره گمیشان بود و وارث دیگری نداشته است پس از ثبت درخواستی بکلاسه ۳۴۶ ۴ ر ۳۹ مدنی و تحقیق از گواهان مراتب سه نوبت متوالی هرنوبت بیکماه در روزنامه رسمی کشور شاهنشاهی و روزنامه کثیر الانتشار اطلاعات درج و آگهی میشود هر کس اعتراضی و یا وصیتنامه ای دارد در ظرف مدت مقرر ارائه دهد در صورت انقضاء مدت هیچ گونه اعتراضی (جز.وصیت نامه رسمی و سری) پذیرفته نخواهد شد ۰
مدیر دادگاه بخش گنبد کاوس ـ ناطق
آ ـ ۳۸۸۴۰ ۱ـ۳

راهنمای پزشکی اطلاعات

دکتر محمدرضا مسدد
رزیدنت‌سابق بیمارستانهای‌امریکا درمان قطعی بیماری های مقاربتی دروازه دولت روبروی ساختمان‌فیات تلفن ۳۰۲۵۴۸ ـپذیرائی عصرها از ساعت ۵ الی ۸ بعد از ظهر

دکتر ابوالحسن خلوتی
جراح دندان پزشك
پیوند دندان
سه راه شاه تلفن ۶۲۰۰۰

دکتر دانشگر
امراض مقاربتی ـ جلدی‌وسوزاك تازه و کهنه‌ورم‌پرستات امراض‌زنانه‌و نازائی خیابان سپه مقابل پستخانه تلفن ۳۰۲۴۱۶

دکتر عباس نیك‌نژاد
متخصص از دانشگاه پاریس در بیماریهای معده ـ روده ـ کبد ـ لوزالمعده درمان بواسیر بدون عمل فیستول ـ فیسور با متد مولر
دروازه شمیران خیابان گرامی

بلی کلینك
دکتر صدیقی ـ دکترمجاهدی
رزیدنت‌سابق بیمارستانهای‌امریکا بیماریهای داخلی اطفال مقاربتی ترك تریاك و سایر موادمخدره‌ترك الکل مجهز به دستگاههای رادیوسکپی .نروسل ترابی (بخور پنی‌سیلین و غیره) دیاترمی
پذیرائی بعد از ظهر ها و ایام تعطیل و شبها تا صبح خیابان شاه .وبروی مسجد سجاد شماره تلفن ۴۹۵۲۶

دکتر درطب پولوسا
متخصص بیماریهای مقاربتی ـ مجاری ادرار ـ تناسلی ـ امراض‌زنانه و نازائی ـ خیابان فردوسی بالاکوچه صادق پذیرائی ۹ تا ۱۲ ـ ۵ تا ۸ تلفن ۴۶۵۸۹

دکتر معانی
امراض مقاربتی ـ مجاری و ادرار معالجه سوزاك تازه و کهنه ـ ورم پروستات و سستی و ناتوانی ـضبق مجرا امراض زنانه خیابان فردوسی مقابل بانك ملی مرکز

دکتر نصرت‌الله تقفی
امراض داخلی ـاطفال ـ جلدی ـ پذیرائی : صبح ها .ساعت۸ تا ۱۲ خیابان حافظ کوچه هاتف

دکتر رحمانی
متخصص امراض اعصاب و روح از دانشگاه لندن خیابان پهلوی‌بالاتر از چهرراه امیراکرم تلفن ۴۵۱۱۴ پذیرائی صبح‌و عصر .

معتادین تریاك و مرفین‌وهروئین
دکتر بزشگزاد معتادین را با تقویت بنیه و هر گونه‌عوارض‌معالجه میکندخیابان ری کوچه آبشار‌مقابل داروخانه ابن سینا تلفن ۵۱۵۴۱

معالجه قطعی سوزاك
امراض مقاربتی جلدی زنانه
خیابان شاهپور نرسیده بسه راه بوذرجمهری جنب سینما جهان دکتر جلال بهی زاد

صندلی دندانپزشکی‌آلمانی درجه‌یك
یونیت کوچك بنازلترین قیمت یا معاوضه کالای بهروش ناصرخسرو پاساژ مینوئی تلفن ۵۱۸۳۳
آ ـ ۴۲۸۱۳

آگهی فقدان سندمالکیت
آقای حسین خضری باستناد یکبرك استشهاد محلی مدعی است که یك جلد سند مالکیت پلاك شماره ۱۹ فرعی از۸۷۵۱ اصلی واقع در بخش‌یك قم ثبت شده از صفحه ۳۷۳ دفتر۶۴ ذیل شماره ۶۰۱۰ که بنام آقای عبدالحسین خدری صادر و تسلیم و طبق‌سند ۴۰۲۴۲دفتر۸قم به‌آقای‌حسین خضری ،منتقل شده‌و سند مالکیت که نزد مشارالیه بوده در اثر مسافرت تهران بقم مفقود شده‌است و مورد ـ هیچگونه معامله‌ای ازشرطی ووکالت ووغیره نبوده ودرخواست صدورالمثنی نموده است لذا مراتب بوسیله این آگهی باطلاع میرسد که هرکسی مدعی انجام معامله بنفع خود یا بودن سند مالکیت در نزد او می‌باشد از تاریخ انتشار نوبت اول این‌آگهی ۲۷ر۱۲ر۳۹ تا یکماه باین اداره مراجعه و مدرك رسمی خود را ارائه دهد ودر غیر اینصورت المثنی سند مالکیت بنام متقاضی صادر وتسلیم خواهد شد این آگهی ظرف یکماه سه مرتبه منتشر میشود ۰
نوبت اول ۲۷ر۱۲ر۱۳۳۹
نوبت دوم ۸ر۱ر۱۳۴۰
نوبت سوم ۱۷ر۱ر۱۳۴۰
رئیس اداره ثبت قم تولیت‌کاشانی
آ ـ ۴۷۸۰۸ ۱ـ۳

امشب بکدام سینما میروید؟

سینماهای درجه یک

سینما آسیا تلفن ۴۲۹۰۹
صحرای خونین (سینما سکوپ ـ رنگی ـ دوبله بفارسی) با شرکت : ربرت تایلور ـ ریچارد ویدمارك ـ شروع : ۱۱ صبح ـ ۳ ـ ۵ ـ ۷ ـ ۹ بعد از ظهر

سینما امپایر تلفن ۶۷۲۵۲ـ ۴۹۰۸۱
عشق در مرخصی (سینما سکوپ رنگی ـزیر نویس فارسی)با شرکت: دوریس‌دی ـدیوید‌نیون . شروع : ۱۰ر۳۰ صبح ـ۳ـ۵ـ۷ـ۹ بعد ازظهر

سینما ایران (تلفن :۳۶۳۵۴)
ماجرای جنگل با شرکت : تهمینه ـ قادری ۰ شروع : ۱۰ر۳۰ صبح ـ ۲ر۳۰ ـ ۴ر۳۰ ـ ۶ر۳۰ ـ ۸ر۳۰

سینما پلازا (تلفن :۴۴۲۵۵)
شجاعت‌در قضاوت(سینما سکوپ ـ رنگی ـ دوبله بفارسی با شرکت فردمك موری ـ جان ولدون۰ شروع: ۱۱صبح ۳ ـ ۵ ـ ۷ ـ ۹ بعد از ظهر

سینماتخت جمشید (تلفن: ۴۳۵۵۰)
ثعلب‌سیاه (ویستاویژن ـدوبله بفارسی) باشرکت:موفیالرن ـآنتونی کوئین .شروع :۳ـ۵ـ۷ـ۹ بعدازظهر

سینما حافظ (تلفن :۳۴۰۷۴)
شهر دختران (سینما سکوپ ـ بازیر نویس فارسی) با شرکت مامی وان‌دورن ـ پال آنکا شروع : ۱۰ر۳۰ صبح ـ ۲ر۳۰ ـ ۴ر۳۰ ـ ۶ر۳۰ ـ ۸ر۳۰ بعد از ظهر

سینما دنیا (تلفن : ۳۳۸۱۲)
عروس لوکاستلو با شرکت : ـ لوکاستلو شروع : ۱۰ر۳۰ صبح ـ ۲ر۳۰ ـ ۴ر۳۰ ـ ۶ر۳۰ ـ ۸ر۳۰

سینما دیانا (تلفن:۴۲۰۱۰)
ماجرای جنگل باشرکت : تهمینه قادری ـ شروع : ۱۰ر۳۰ صبح ـ ۲ر۳۰ـ ۴ر۳۰ ـ۶ر۳۰ـ ۸ر۳۰

سینما رادیوسیتی (تلفن:۴۳۳۲۰)
شهر دختران (سینماسکوپ ـرنگی زیر نویس فارسی) با شرکت ۰ مامی وان دورن ـ پال آنکا شروع : ۱۱ صبح ـ ۳ ـ ۵ ـ ۷ ـ ۹ بعد از ظهر

سینما رکس (تلفن :۳۴۱۶۹)
صحرای خونین (سینما سکوپ رنگی ـ دوبله بفارسی) با شرکت ربرت تایلور ـ ریچارد ویدمارك شروع : ۱۰ر۳۰ صبح ـ ۲ر۳۰ ـ ۴ر۳۰ ـ ۶ر۳۰ ـ ۸ر۳۰ بعد ازظهر

سینما رویال (تلفن : ۴۹۷۸۵)
صحرای خونین (سینما سکوپ ـ رنگی ـ دوبله بفارسی) با شرکت ربرت تایلور ـ ریچارد ویدمارك ـ شروع : ۱۰ر۳۰ صبح ـ ۳ ـ ۵ ـ ۷ـ ۹ بعد از ظهر

سینما سعدی تلفن ۳۶۴۶۸
بسوی آسمان (رنگی ـ بزیرنویس فارسی) شروع : ۱۰ر۳۰ صبح ـ ۲ر۳۰ ـ ۴ر۳۰ ـ ۶ر۳۰ ـ ۸ر۳۰

سینما سهیلا (تلفن ۳۶۴۲۴)
پنجره رو بحیاط (ویستاویژن ـ رنگی ـ دوبله بفارسی) با شرکت ـ جمیز استوارت ۰ گریس کلی شروع ۱۰ر۳۰ صبح ـ ۲ر۱۵ ـ ۴ر۱۵ ـ ۶ر۱۵ ـ ۸ر۱۵ بعد از ظهر

سینما مولن روژ (تلفن :۷۳۹۳۹)
تاوقتیکه همه جوانیم (وایداسکرین دوبله بفارسی) شروع : ۱۰ر۳۰صبح ـ ۳ـ ۵ ـ ۷ ـ ۹ بعد از ظهر

سینما میامی (تلفن:۳۷۳۴۸)
محاصره سیرا کیوز (سینماسکوپ ـرنگی ـدوبله‌بفارسی) باشرکت : تینالوئیس ـ روسانوبراتزی شروع ۱۰ر۳۰صبح ـ ۲ر۳۰ ـ ۴ر۳۰ ـ ۶ر۳۰ ـ ۸ر۳۰ بعدازظهر

سینما نیاگارا (تلفن: ۶۵۳۰۷)
پنجره رو بحیاط (ویستاویژن ـ رنگی ـ دوبله بفارسی) با شرکت‌جیمز استوارت ـ گریس کلی شروع ۱۰ر۳۰ صبح ـ ۲ر۳۰ ـ ۴ر۳۰ ـ ۶ر۳۰ ـ ۸ر۳۰ بعد از ظهر

سینما آریا
مردبدسرشت (سینا سکوپ ـرنگی دوبله بفارسی) با شرکت جیمزکاگنی ایرن‌پاپاس‌شروع :۱۰ر۳۰ صبح ـ ۲ر۳۰ ـ ۴ر۳۰ ـ ۶ر۳۰ ـ ۸ر۳۰ بعدازظهر

سینما ایفل تلفن ۴۰۱۱۶
قانون (دوبله بفارسی)با شرکت: ایومونتان ـجینا لولو بریجیدا ۰ شروع :۱۱صبح ـ ۳ـ۵ـ۷ـ۹ بعد از ظهر

سینما المپیا (تلفن : ۶۵۷۹۸)
آخرین مبارزه (دوبله بفارسی) با شرکت : ولف رونیکی . شروع : ۲ر۳۰ ـ ۴ر۳۰ ـ ۶ر۳۰ ـ ۸ر۳۰ بعدازظهر

سینمااسکار (تلفن:۴۵۷۹۷)
دختره شوهر میخواد (سینما سکوپ ـ رنگی ـ دوبله بفارسی) با شرکت : جین مانسفیلد شروع ۰ ۱۰ر۳۰ صبح ـ ۲ر۳۰ ـ ۴ر۳۰ ـ ۶ر۳۰ ـ ۸ر۳۰ ـ بعد از ظهر

سینما برلیان تلفن ۳۳۵۳۵
سلیمان وملکه سبا (تکنی راما ـ رنگی ـ دوبله بفارسی)با شرکت : جینالولو بریجیدا ـیول‌برینرشروع: ۱۰ صبح ـ۲ـ۴ـ۶ـ۸ بعد از ظهر

سینما تهران تلفن ۳۸۱۶۵
عدالت (دوبله بفارسی) شروع : ۱۰ر۳۰ صبح ـ۲ر۳۰ ـ۴ر۳۰ـ۶ر۳۰ـ ۸ر۳۰ بعد از ظهر

سینما پارك تلفن۳۹۶۳۷
مثل تو ندیدم (دوبله بفارسی) شروع :۱۰ر۳۰ صبح ـ۲ر۳۰ـ۴ر۳۰ـ ۶ر۳۰ـ۸ر۳۰ بعد از ظهر

سینما چارلی تلفن ۶۸۴۶۱
تعطیلات در ایسکیا (سینماسکوپ ـ رنگی ـ دوبله بفارسی) باشرکت : ویتوریو دسیکا ـنادیاگری ـشروع: ۱۰ر۳۰ صبح ـ۲ر۳۰ـ۴ر۳۰ـ۶ر۳۰ـ ۸ر۳۰ بعد از ظهر

سینما زهره (تلفن : ۳۰۴۰۸۰)
بینوایان (تکنی راما ـ رنگی ـ دو بله بفارسی) با شرکت ژان گابن شروع : ۱۰ صبح ـ ۲ ـ ۵ ـ ۱ بعد از ظهر

سینما کارون (تلفن :۴۰۰۶۵)
عشوه‌گر (دوبله‌بفارسی) باشرکت: راج‌کاپور ـنرگس شروع: ۲ر۳۰ ـ ۴ر۳۰ـ ۶ر۳۰ـ ۸ر۳۰ بعداز ظهر

سینما کریستال (تلفن ۳۷۶۷۵)
تا وقتیکه همه جوانیم (واید ـ اسکرین ـ دوبله بفارسی) شروع : ۱۰ر۳۰ صبح ـ ۲ر۳۰ ـ ۴ر۳۰ ـ ۶ر۳۰ ـ ۸ر۳۰ بعد از ظهر

سینما متروپل تلفن ۳۹۴۱۰
شجاعت‌در قضاوت(سینما سکوپ ـ رنگی ـ دوبله بفارسی با شرکت فردمك موری ـ جان ولدون۰ شروع: ۱۰ر۳۰ صبح ـ ۲ر۳۰ ـ ۴ر۳۰ ـ ۶ر۳۰ ـ ۸ر۳۰ بعد از ظهر

سینما همای (تلفن :۴۳۱۶۹)
شجاعت‌در قضاوت(سینما سکوپ ـ رنگی ـ دوبله بفارسی با شرکت فردمك موری ـ جان ولدون شروع: ۱۰ صبح ۲ ـ ۴ ـ ۶ ـ ۸ بعد ازظهر

سینماهای درجه دو

سینما پردیس
دروازه مخوف (رنگی) با شرکت : چارلتون هستون ـ بوریس کارلوف۰ شروع : ۱۰ر۳۰ صبح ـ ۲ر۳۰ ـ ۴ر۳۰ ـ ۶ر۳۰ ـ ۸ر۳۰ بعد ازظهر

سینما سیلوانا (تلفن :۳۳۰۷۷)
برای تعمیرات تعطیل است

سینما فردوسی (تلفن:۳۴۷۸۵)
صیاد بزرك (سوپردانیامیشن ـ رنگی ـدوبله بفارسی) باشرکت : هوارد‌کیل ـ جان‌ساکسون .شروع : ۱۰ر۳۰صبح ـ۲ر۳۰ـ ۴ر۳۰ ـ ۶ر۴۵ ـ ۹

سینما فری (تلفن : ۲۷۸۹۳)
دختر بوالهوس (سینما سکوپ ـ رنگی ـ دوبله بفارسی) با شرکت : ربرت تایلور ۰ شروع : ۳ ـ ۵ ـ ۷ ـ ۹ بعد از ظهر

سینما مراد (تلفن:۳۷۳۸۹)
دوستان یکرنك‌باشرکت :تابش ـ شهین ـمهوش ـشروع :۱۰ر۳۰صبح ـ۲ر۳۰ ـ ۴ر۳۰ ـ۶ر۳۰ ـ۸ر۳۰

سینما مشعل تلفن ۳۳۸۲۶
هزار بار مردم (رنگی)باشرکت: جك‌پالانس ـشرلی وینترز . شروع: ۱۰ر۳۰ صبح ـ۲ـ۴ـ۶ـ۸ بعد از ظهر

سینما کارون تلفن ۴۰۰۶۵
تبه عشق باشرکت : ویکن ـ فرانك شروع:۲ر۳۰ ـ ۴ر۳۰ ـ ۶ر۳۰ ـ ۸ر۳۰ بعد از ظهر

تئاترها

جامعه باربد تلفن ۳۲۲۶۵
دختر ولگرد با شرکت شهلا ـ علیمحمدی ـآزاده ـ قدکچیان .شروع ۸ر۳۰ بعد از ظهر (روز های تعطیل ۵ر۳۰ ـ ۸ر۳۰ بعد از ظهر)

تاتر پارس (تلفن :۳۳۴۳۳ـ۳۸۸۱۱)
سوبل یا بهار زندگی با شرکت میلانی ـعیوقی ـمقبلی شروع: ۸ر۳۰ بعد از ظهر

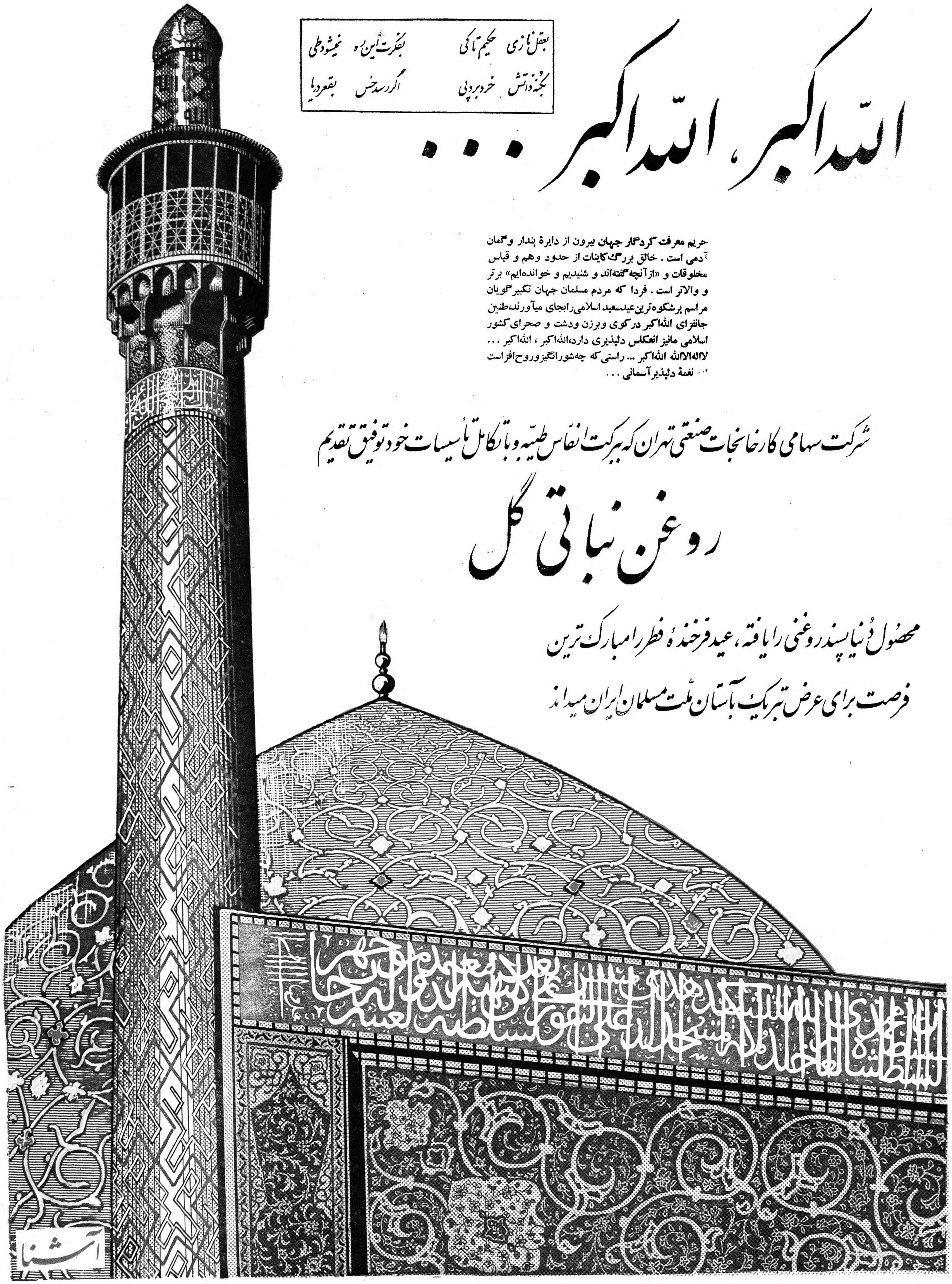
بعقل نازی حکیم تا کی بفکرت این ره نمیشود طی
بکُنه ذاتش خرد برد پی اگر رسد خس بقعر دریا
الله اکبر، الله اکبر . . .
حریم معرفت کردگار جهان بیرون از دایرهٔ پندار و گمان آدمی است . خالق بزرگ کاینات از حدود وهم و قیاس مخلوقات و «از آنچه گفته‌اند و شنیدیم و خوانده‌ایم» برتر و والاتر است . فردا که مردم مسلمان جهان تکبیرگویان مراسم پرشکوه‌ترین عیدسعید اسلامی رابجای میآورند،طنین جانفزای الله‌اکبر درکوی وبرزن ودشت و صحرای کشور اسلامی مانیز انعکاس دلپذیری دارد،الله‌اکبر ، الله‌اکبر . . . لااله‌الاالله الله‌اکبر ... راستی که چه‌شورانگیزوروح‌افزاست . . . نغمهٔ دلپذیرآسمانی . . .
شرکت سهامی کارخانجات صنعتی تهران که ببرکت انفاس طیبه و باتکامل تأسیسات خود توفیق تقدیم
روغن نباتی گل
محصول دُنیاپسند روغنی را یافته ، عید فرخندهٔ فطر را مبارک ترین
فرصت برای عرض تبریک بآستان ملّت مسلمان ایران میداند
آشنا

پرداخت پاداش معلمین اغاز شد

بقیه از صفحه اول

اعتبار مورد احتیاج را اطلاع دهید تا برای پرداخت باختیار آن اداره گذاشته شود .

۱ـ معلمینی میتوانند ازاین‌پاداش استفاده نمایند که اولا دارای پایه رسمی اعم از کمک آموزگاری و آموزگاری و دبیری و یا اداری باشند و ثانیا اوقات رسمی بر طبق رای شورای عالی فرهنگ مشغول تدریس در کلاس باشند ثالثا حقوقشان از ۶۰۰۰ ریال کمتر باشد .

۲ـ ترتیب پرداخت پاداش بقرار ذیل است .

الف ـ معلمین دبستانها اعم از اینکه دارای هر پایه رسمی باشند در صورتیکه حقوق پایه آنها از ۵۰۰۰ ریال‌کمتر باشد ۱۰۰۰ریال ومعلمینی که حقوق پایه رسمی آنها بین ۵۰۰۱ تا ۶۰۰۰ ریال باشد ۷۵۰ ریال

ب ـ معلمین دبیرستانها که‌دارای هرنوع پایه رسمی باشند درصورتیکه حقوق رسمی پایه آنها از ۴۰۰۰ریال کمتر باشد ۱۲۵۰ ریال و اگر حقوق آنها از ۴۰۰۱ ریال تا ۵۰۰۰ ریال باشد ۱۰۰۰ ریال واز ۵۰۰۱ تا۶۰۰۰ ریال ۷۵۰ ریال

۳ـ رئیس هر مدرسه باید اشتغال بتدریس را بر طبق ساعاتیکه شورای عالی فرهنگ برای معلمین معین‌کرده است تصدیق کرده باشد البته دستور موکد صادر خواهند کرد که هر گاه برخلاف این دستور عملی شود و شخص غیر واجد شرایطی از این پاداش استفاده نماید تصدیق کننده مورد تعقیب واقع خواهد شد .

۶ میلیون ریال

امروز آقای‌کوثری‌مدیر کل‌فرهنگ استان تهران به خبرنگار ما گفت مبلغ ۶ میلیون ریال اعتبار از طرف وزارت فرهنگ در اختیار فرهنگ استان تهران گذاشته شد که طبق بخشنامه و دستور وزارت فرهنگ به معلمین مدارس تهران و حومه پاداش مقرر ـ پرداخت شود . مدیر کل فرهنگ تهران افزود امروز بعد از ظهر نیز اداره کل فرهنگ تهران بکار خود ادامه خواهد داد و روسای بخشهای تابعه فرهنگی‌و روسای‌مدارس تهران میتوانند با مراجعه باداره پاداش معلمین ابوابجمعی‌خودرا طبق‌لیستی که تهیه کرده اند دریافت‌دارند .

کمک‌مداوم

از طرف آقای‌دکتر جهانشاه صالح وزیر فرهنگ بکلیه ادارات فرهنگ استانها و دبیرستانها و دبستانها اعلام شد که چون برای بعضی از معلمین این توهم پیش آمده که پولی را که در آخر سال جاری بعنوان پاداش پرداخت میشود حق‌الزحمه یکساله و یك قلم است بدینوسیله باین‌عده از معلمین کشور متذکر میشود که بسایر همکاران فرهنگی خود نیز ـ اطلاع دهند که این پول فی الواقع اضافه حقوق است و در بودجه سال ۱۳۴۰ نیز منظور شده است منتهی چون‌دربودجه‌سال جاری‌تامین‌نگردیده بود لذا بعنوان پاداش در نظرگرفته شده و هیچگونه ارتباطی با حق تاهل و کوپن و سایر مزایای قانونی ندارد بلکه حق تاهل نیز در آتیه نزدیکی برمبنای اشل جدید افزایش خواهد یافت .

معلمین شهرستانها

امروز اطلاع حاصل شد که برای پرداخت پاداش معلمین شهرستانها ـ اعتبار کافی از طرف اداره کل ـ حسابداری وزارت فرهنگ بکلیه شهرستانها حواله شد که بموجب دستور اخیر وزیر فرهنگ به معلمین واجد شرایط‌پاداش مقرر تقسیم‌شود

دستور تلگرافی وزیر فرهنگ

متن دستور تلگرافی وزیرفرهنگ بشهرستانها باین شرح است :

طبق تصویبنامه هیئت وزیران‌به معلمین شاغل تدریس درمدارسی که دارای پایه‌رسمی باشند وحقوق‌شان از ۶ هزار ریال کمتر است‌قبل از پایان اسفند بشرح زیرپاداش بدهید :

بمعلمین دبستانها دارای هر پایه رسمی که باشند کمتر از ۵۰۰۰ ریال حقوق پایه ۱۰۰۰ ریال از حقوق پنج تاشش هزار ریال ۷۵۰ ریال بمعلمین دبیرستانها دارای‌پایه رسمی که باشند کمتر از ۴۰۰۰ ریال حقوق پایه ۱۲۵۰ ریال از ۴۰۰۱ تا ۵۰۰۰ ریال حقوق ۱۰۰۰ ریال از ۵۰۰۱ تا ۶۰۰۰ ریال ۷۵۰ ریال

دستور لازم از طرف وزارت‌دارائی بدارائی ها صادر واعتبار باختیار گذارده میشود ولی باید مراقبت نمایند پاداش مذکور به کسانی‌داده شود که تمام ساعات مصوب شورای عالی فرهنگ را شاغل تدریس باشند

دکتر جهانشاه صالح

هلال ماه رؤیت شد

بقیه از صفحه اول

نرسیده بود امروز را روزه داربودند و فردا را عید فطر خواهند گرفت

اجازه نفرمودند .

خبرنگار ما در قم تلفنی گزارش داد با اینکه از شهرستانهای‌سنندج کرمان ، شیراز ، اصطهبانات ، لار جهرم ،فسا و بعضی شهرستان‌های دیگر تلگرافاتی مبنی بر رؤیت‌هلال ماه شوال به پیشگاه حضرت‌آیت‌الله العظمی بروجردی مخابره‌شده است معهذا هنوز رؤیت هلال در محضر معظم له به ثبوت نرسیده وتاساعت ۱۱ صبح امروز حضرت آیت‌الله دستوری دراینمورد صادرنفرموده‌اند واجازه ندادند روزه داران افطار کنند وامروز را عید فطر نمیدانند

عید فطر در سنندج

ـ خبرنگار ما در سنندج گزارش داد دیروز عصر هلال ماه شوال درشهرستان سنندج رؤیت شد و بفتوای آقای مجتهدی پیشوای مذهبی اهالی سنندج امروز روز عید فطر بود و نماز عید فطر به پیشوائی آقای مجتهدی برگزار گردید و روزه داران روزهٔ خود را افطار کردند

در فارس

ـ گزارش تلفنی‌خبرنگار ما در فسا حاکی استکه دیروزعصر هلال ماه شوال در شهرستانهای فسا ، جهرم ، اصطهبانات و لار رؤیت شد و در این چهار شهرستان امروز عید فطر اعلام گردید ونماز عید فطر باشرکت کلیه روزه‌داران برگزار شد ولی درسایرشهرستان های فارس از رؤیت هلال خبری‌نبود

در مشهد

ـ خبرنگار ما درمشهد تلفنی گزارش داد چون دیروزعصر آسمان شهرستان مشهد ابری بود و رؤیت هلال میسر نشد باینهجت مردم این شهرستان امروز را نیز مانند روزهای گذشته روزه دار هستند و فردا را عید فطرمیدانند

عید فطر در کرمان

ـ گزارش تلفنی خبرنگار ما در کرمان حاکی استکه هلال ماه شوال درکرمان و بندر عباس رؤیت شده و مردم این دو شهرستان امروز را عید فطر دانسته‌اند و نماز عید تا برگزار کرده‌اند .

ضمنا خبرنگار ما اضافه کرد که بقرار اطلاع اهالی شیراز نیزدیشب هلال ماه شوال را رؤیت نموده و امروز را روز عید فطر اعلام داشتند و نماز عید برگزار کرده‌اند .

عید فطر در تبریز

ـ خبرنگار ما تلفنی گزارش داد دیشب هلال ماه در تبریز و تمام نواحی‌اطراف‌رویت شد وبهمین جهت امروز دراین شهرستان و اطراف عید فطر اعلام گردید

آخرین خبر از قم ساعت یازده‌و ونیم صبح امروز خبرنگارما در قم تلفنی گزارش دادچون تلگرافاتی از شهرستانهای کرمان ، شیراز، جهرم ، لار ، فسا ، اصطهبانات ، سنندج ،بندر عباس ،تبریز واغلب شهرستانها مبنی‌برورویت هلال به پیشگاه حضرت آیت‌اله‌العظمی بروجردی مخابره شده بود وعلاوه برآن‌چندین‌نفراز موثقین شهرستان قم شخصا هلال ماه شوال را رویت کرده بودند باین جهت رویت‌هلال در محضر آیت‌اله‌العظمی بروجردی به‌ثبوت رسید و ساعت یازده و پانزده دقیقه صبح امروز از طرف حضرت‌آیت‌اله عید فطر اعلام‌گردید و باشلیك یك تیر توپ‌این‌موضوع باطلاع اهالی شهرستان قم و حوزه علمیه رسید .

بلافاصله روحانیون و علما واهالی این شهرستان در مصلی‌حضوریافته و نماز عید فطر را برگزار کردند گرچه امروز عید فطر اعلام گردید ولی تمام ادارات دولتی ومدارس شهرستان قم بازبود و قرار است فردا باین مناسبت ادارات دولتی و مدارس تعطیل شود .

اعلام رادیو

مقارن ظهر امروز رادیو ایران‌اعلام داشت که دیشب در اغلب نقاط ایران هلال ماه‌را رویت کرده اند و بنابراین امروز روز عید فطر و اول شوال می باشد رادیو ایران عید فطر را به شنوندگان خود تبریك گفت

نماز فطر در تهران

امروز در حدود یکساعت بعد از ظهردر مسجد سید عزیزالله به‌امامت آیت‌الله خونساری و در مسجد جامع به امامت آقای استرابادی و دراغلب مساجد دیگر نماز عید برگزار گردید.

بودجه سال ۱۳۴۰

بقیه از صفحه اول

اشکالی درگردش کارهادر فروردین ماه بوجود نیاید ،امیدوارم آقای وزیر دارائی‌هم‌اکنون تشریف‌بیاورند وبودجه سال ۱۳۴۰را تقدیم بدارند. گویا اکنون درراه باشندو بهمین‌دلیل خواهش کردم چنددقیقه تنفس داده شود تابودجه سال ۱۳۴۰قبل‌ازپایان سال ۱۳۳۹ تقدیم شود (عده‌ای از نمایندگان گفتند‌ـاحسنت)

تنفس ..

ساعت یازده جلسه بعنوان‌تنفس ختم‌شدو آقای رئیس تذکر داد که آقایان اعضای کمیسیونها ـ جلسات خود را تشکیل بدهند و هیئت رئیسه خویش را انتخاب کنند

جلسه مجدد

ساعت یازده و بیست و پنجدقیقه جلسه مجددا رسمیت یافت و آقای مهندس عبدالله والا مخبر شعبه مربوطه گزارش تصویب اعتبارنامه نماینده مرند آقای زنوزی و صحت انتخابات این حوزه راقرائت کرد و چون نظری ابراز نشد تصویب آن اعلام گردید(نمایندگان گفتند‌مبارك است)

بودجه کل کشور

سپس آقای شعاعی وزیر دارائی پشت تریبون قرار گرفت و ضمن تقدیم بودجه سال ۱۳۴۰ کل‌کشور گفت : در تقدیم بودجه بطوریکه استحضار دارید تاخیر شده است اما بهر صورت امیداست با تصویب آن دست دولت در اجرای برنامه های اصلاحی و عمرانی‌از اردیبهشت ماه سال آینده باز باشد .

آقای صادق بوشهری در مورد تاخیر در پرداخت مزایای خارج از مرکز کارکنان وزارت پست و تلگراف و تلفن در شهرستانها سئوال کرد .

آقای دکتر اعتبار وزیر پست و تلگراف و تلفن توضیح داد که مزایای کارمندان در ششماه اول سال پرداخت شده ومزایای سه‌ماهه سوم سال را هم دادند اما بعد چون اعتبار موجود نبود قطع شد و امیدواریم درکمیسیون‌بودجه ترتیبی برای این کار داده شود .

جلسه آینده مجلس

آقای رئیس اعلام داشت که بودجه کل‌برای رسیدگی‌بکمیسیون بودجه ارسال میشود و جلسه آینده مجلس شورایملی روز پنجشنبه ۱۷ فروردینماه خواهد بود .

ساعت یازده و نیم جلسه ختم شد

انتصاب در مجلس‌سنا

آقای علی عنقا رئیس اداره ملزومات مجلس سنا باقدردانی از زحمات گذشته ایشان بریاست اداره کارگزینی مجلس سنا منصوب و مشغول کار شد.

نمایندگان کنسرسیوم نفت‌ازتهران‌رفتند

نمایندگان کنسرسیوم نفت در پایان بازدید سالانه خود ازایران دیروز تهران را ترك‌گفتند .

نمایندگان مزبور در اثناء توقف خود در ایران از پالایشگاه‌آبادان و تاسیسات مناطق نفت‌خیز جنوب دیدن کردند .

نمایندگان کنسرسیوم طی توقف‌شش‌روزه خود در تهران‌مذاکراتی در خصوص مسائل موردعلاقه بین ایران و کنسرسیوم نفت بامقامات عالیرتبه دولتی و شرکت ملی نفت ایران انجام دادند طبق اظهار رسمی نتایج رضایت بخشی داشته است .

پیروزی یك دانشجوی ایرانی در پاریس

طبق گزارش خبرگزاری فرانسه از پاریس ، آقای حسن عظیمی یکی‌از دانشجویان ایرانی بمناسبت تحقیقاتی که در دوره آموزشی خود درآزمایشگاه بزرك مدرسه سانترال صنعتی پاریس انجام داد موفقیت شایانی‌کسب کرد وطی‌مراسمی که با حضور وزیر فرهنگ فرانسه برگزار شد موفق باخذ یك قطعه مدال از دست وزیر فرهنگ فرانسه گردید .

مدرسه سانترال پاریس هرسال سی دانشجوی خارجی (معادل ده‌درصد از تعداد کل دانشجویان) می پذیرد .

سفیر جدیدامریکا

بقیه از صفحه اول

کبیر جدید آمریکا در ایران‌معرفی گردیده و دولت شاهنشاهی با آگرمان او موافقت کرده است.

سفیر جدید آمریکا در ایران مدتی رئیس اداره نفت وزارت امور خارجه ووزیر مختار آمریکا در لندن بوده است.

امروز یك منبع مطلع در تهران بخبرنگار ما گفت که‌دولت‌شاهنشاهی موافقت خودرا بپذیرش سفیر جدید قبل از مسافرت آقای هریمن سفیرکبیر سیار پرزیدنت کندی به ایران بواشنگتن اطلاع داده است

امروز دربرخی از محافل تهران اظهار میشد که چون طی‌چهارسال گذشته عده‌ای از سناتور های‌عضو حزب جمهوریخواه با آقای هولمز موافقتی‌نداشته‌اند‌درحکومت‌جمهوری خواه ماموریت برجسته و مهمی بمشارالیه داده نشد.

همین محافل تاکید کردند که آقای هولمز از دیپلماتهای‌امریکائی مورد توجه کندی و رهبران حزب دموکرات می‌باشد.

سفیر جدید

واشنگتن ـ۱۶ مارس ـ خبرگزاری فرانسه ـ آسوشیتدپرس ـپرزیدنت کندی «جولیوس هولمز» را بسمت: سفیر کبیر جدید امریکا درایران تعیین نمود .

هولمز فعلا سرکنسول دولت‌امریکا در هنك كنك است .

جولیوس هولمز سفیرجدیدامریکا درایران درسال ۱۸۸۹ متولد شده‌و در سال ۱۹۳۲ ازدانشگاه «کانزاس» فارغ‌التحصیل گردیده . سه‌سال‌بعد وارد خدمات سیاسی شد وبترتیب بسمت کنسولیار امریکا درمارسی ، ازمیر ،تیرانا ،وبخارست خدمت‌میکرد درسال ۱۹۳۵ بواشنگتن بازگشت و ریاست اداره امور نفتی وزارت خارجه آمریکا رابعهده گرفت .

سفیرکبیر امریکا درایران درطی سالهای ۱۹۳۷ تا ۱۹۴۱ بسمت‌نیابت ریاست نمایشگاه بین‌المللی‌نیویورك منصوب گردید .

هولمز درطی جنك بین‌المللی دوم بادرجه سرتیپی درارتش امریکا در ماوراء بحار خدمت میکرد .باپایان جنك وی باردیگر خدمات سیاسی‌خود راآغاز کردو بلندن‌رفت. هولمز بعدا بسمت مشاور سیاسی هیئت نمایندگی آمریکا درامور مربوط باروپا درنهمین دوره اجلاسیه مجمع‌عمومی سازمان ملل متحدشرکت نمود .

هولمز درسال ۱۹۵۴ بسمت‌همکار مخصوص معاون وزیر مشاور کابینه آمریکا درامور اروپا منصوب شد .

وی‌بعدت یکسال سرکنسول‌امریکا درطنجه‌بود . وبعدامامور مخصوص وزیرامور خارجه آمریکا گردید .

هولمزازسال۱۹۵۹ بارتبه‌وزیرمختاری درسمت‌سرکنسول امریکا درهنك‌كنك ووزیرمختار آن‌دولت درماکائو خدمت میکرده است .

لزوم تائید سنا

امروز برخی از مقامات‌آمریکائی در تهران اظهار داشتند که تصمیم رئیس جمهوری امریکا لازم است بسنای آنکشور اطلاع داده شود و مجلس سنا طی تشریفات خاصی‌این انتصاب را تائید کند و سپس سفیر کبیر جدید از محل ماموریت فعلی خود بامریکا باز گردد و مشغول مطالعه و کسب تعلیمات در باره ماموریت جدید خود بشود .

باین ترتیب ورودسفیرکبیرجدید امریکا بایران چند ماه طول خواهد کشید و طی این مدت که از خدمت سیاسی آقای « ویلز» باقیمانده‌است، ایشان در پست خود مشغول انجام وظیفه خواهند بود .

آقای ویلز سفیر کبیر آمریکاتا چند ماه دیگر که ماموریت او در ایران بپایان میرسد بازنشسته‌خواهد شد .

اعلام رسمی در تهران

امروز سخنگوی وزارت امور خارجه اظهار کرد که برای آقای جولیوس هولمز بعنوان سفیر کبیر ایالات متحده امریکا در دربار شاهنشاهی پذیرش داده شده است

نمایندهٔ ارامنه جنوب

آخر وقت امروز خبرنگار ما در اصفهان تلفنی گزارش داد انتخابات ارامنه جنوب در جلفای‌اصفهان وده شهرستان ارمنی نشین جنوب خاتمه یافت و در نتیجه آقای سواك‌ساگینیان با اکثریت ۸۳۳۵رای بنمایندگی مجلس انتخاب شد .

اطلاعیه درباره قرعه‌کشی مسابقه

چراشاه‌پسند مدال طلا گرفت

قرعه کشی مسابقه شاه پسند بعلت استقبال‌بیسا بقه هموطنان عزیز به بعداز روز سیزده فروردین موکول گردید

همانطورکه‌خاطر هموطنان عزیز مستحضر است قبلا روز عید فطر برای قرعه‌کشی مسابقه شاه‌پسند تعیین گردیده بود لیکن استقبال بیسابقه هموطنان‌ازاین مسابقه و نامه‌های فراوانی که بدست مارسیده است اجرای این مراسم را قدری بتاخیرانداخت زیرا رسیدگی به هزاران پاسخ و جداکردن جواب های صحیح و غلط کاری نیست که ظرف چند روز قابل‌انجام باشد. لذا باتوجه باینکه قرعه‌کشی‌این‌مسابقه مانند قرعه کشی های گذشته مسابقات شاه پسند باید بانهایت دقت انجام شود و نهایت مراقبت در تمهید مقدمات آن فراهم گردد. تاریخ قرعه کشی از روز عید فطر به بعداز روز سیزده فروردین موکول میگردد تا قرعه کشی این مراسم هرچه باشکوه تر تحت نظر شخصیت های مورد اعتماد واحترام جامعه انجام شود و یك خروار پول نقره به برنده خوشبخت آن تسلیم گردد.

سازمان فاکوپا

برف وکولاك راه آهن تهران و تبریز را مسدودکرد

* **قطارها در ایستگاههای میاندو مراغه‌متوقف‌گردیده**
* **ممکن است تا عصر امروز راه آهن تبریز ـ تهران باز شود**

طبق گزارش تلفنی خبرنگار ما در تبریز ، از ساعت چهاربعدازظهر دیروز بدنبال برف و کولاك شدید وبیسابقه‌ای درنواحی اطراف تبریز ـ راه‌آهن تبریز ـتهران در محلی‌بین ایستگاههای سراجو و خراجو مسدود شد وقطارهای مسافربری تهران و تبریزدر ایستگاههای‌مراغه ومیانه متوقف گردیدند . نزول‌برف درشهرستان تبریزاز نیمه شب‌جمعه آغاز گردید وتاساعت پنج بعداز ظهر دیروز ادامه داشت . گرچه‌در این شهرستان کولاك نشد و فقط هوا مختصری سرد شد ولی در اطراف تبریزمخصوصا دریکی از ترانشه‌های بین‌ایستگاههای سراجو وخراجو شدت کولاك وریزش برف بحدی بود که چندین دستگاه لکودیزل قطارهائی که درآنهنگام بین این دو ایستگاه‌حرکت‌میکردند زیربرف ماند وچون احتمال خطر برای مسافرین این قطارها میرفت از طرف راه‌آهن آذربایجان‌اقدامات فوری برای نجات جان مسافرین وخارج‌کردن لکودیزلها از زیربرف بعمل آمد.

قطار عادی که ساعت ۱۱ صبح دیروز از تبریز حرکت کرده بود درایستگاه مراغه متوقف شد وقطار سریع‌السیر که ساعت ۷ بعدازظهر از تبریز حرکت کرده بود از نیمه راه بازگشت.

ضمنا قطار سریع‌السیر تهران‌ـ تبریز که قرار بود ساعت هفت‌ونیم صبح‌امروز به‌تبریزبرسد درایستگاه میانه متوقف شده است وطبق اظهار مقامات راه‌آهن امروز قطاری از تبریز به‌تهران نمیرود و همچنین قطاری از تهران به تبریز حرکت نمیکند . بقرار اطلاع اگر تاعصر امروز مامورین موفق شوند راه‌آهن تبریز ـتهران رابازکنند ممکن است فقط یك قطار آنهم در ساعت ۱۲شب از تبریزبه‌طرف تهران حرکت کند.

برای رفاه حال مشتریان محترم باجه دریافت‌در روزهای دوم وسوم و پنجم فروردین ماه۱۳۴۰ازساعت ۹ صبح تا۱۲ در شعبه‌های مرکزی و بازار این بانك مفتوح خواهد بود. بانك بین‌المللی ایران وژاپن

۱ـ۲ آ ـ ۴۸۵۰۴

جنس خوب وارزان را بدون صرف وقت ازکجا بخرید؟

ازسوپرمارکت چهارراه‌پهلوی

یك پارتی بزرك پرتقال لبنانی مارك مخصوص پوست نازك خوش طعم و عالی ترین سیب لبنانی‌باانواع میوه های دیگر شیرینی ـ آجیل گوشت ـ مرغ ـ ماهی ـ سبزی ـ خواربار ـ اجناس‌عطاری ـ لبنیات .

وانواع ساندویچ مرغ و اغذیه گرم و حاضر ماست کیسه مخصوص سوپر و هزاران قلم اجناس دیگر آماده شده واز نظر رفاه مشتریان محترم استثنائا بعد از ظهر جمعه ۲۶ر۱۲ر۳۹ تا ساعت ۹ شب و روز های شنبه و یکشنبه و دوشنبه سوپر مارکت چهار راه پهلوی و شعبه بهارستان تا ساعت ۱۰و نیم شب آماده انجام امور مشتریان محترم میباشد .

سرویس مخصوص عید انواع سفارشات را قبول می‌نماید .

سوپر علامت عالیترین وارزانترین مواد غذائی است .

بمناسبت ختم سالیانه درگذشتگان **خامنه ایهای مقیم‌مرکز** طبق‌سنوات قبلی روز۲ شنبه۲۹ اسفندماه ۳۹ مجلس‌ترحیمی در مسجد صاحب‌الزمان واقع در انتهای خیابان شاهپور از ساعت ۳ الی ۵ بعد از ظهر برگذار خواهد شد .

خانواده های سرهنك صمدیانپور ـ یمینی ـ صمد امامی علیانسب ـ غربی ـ نیازی ـ سلطانپور ـ نخلبندرسنگار ـ مرادی ظریفی ـ دیلمقانی ـ فرح‌لقاء ـ حمامچی ـ گیلك آبادی ـ نظیری مجیدی ـ جبار زاده ـ یحیی پور ـ باتری ـ سلیمانی ـ اظهری مهرپور ـ آمالی وند ـ احمدیان ـ معرفت ـ برادران معرفت‌زاده

هیئت رئیسه کمیسیونهای مجلس شورایملی

صبح امروز شعب شش‌گانه مجلس شورایملی تشکیل جلسه دادند و اعضاء کمیسیونهای مجلس راانتخاب کردند .

پس‌از ختم جلسه علنی نیزجلسه کمیسیونها تشکیل گردید و چند کمیسیون اعضاء هیئت رئیسه خودرا باین شرح انتخاب نمودند .

کمیسیون محاسبات

رئیس امیدسالار
نایب‌رئیس حسینعلی هیراد
منشی کدیور
مخبر توسلی

کمیسیون خارجه

رئیس سنندجی
نواب‌رئیس دکتراصلان افشار و محمودی .
منشی‌ها قاسم مسعودی ،مرتضی حکمت
مخبر مرآت اسفندیاری

کمیسیون گمرکات وانحصارات:

رئیس صادق بوشهری
نواب‌رئیس دکتر رفعت‌وامیرلك
مخبر موسوی ماکوئی
منشی ها ریگی ـ حسن بیات

کمیسیون دارائی

رئیس سیداسدالله موسوی
نواب رئیس دکترصاحب قلم ، شادلو .
مخبر دکتر متین
منشی‌ها مهندس اردبیلی، پردلی

کمیسیون عرایض

رئیس صادق بوشهری
نائب‌رئیس کاظم مسعودی
مخبر محمدکشاورزیان
منشی امیرعشایری

کمیسیون پست‌و تلگراف

رئیس حسن بیات
نواب رئیس صمیمی ، دکتر صلاح افشار
مخبر کیهان یغمائی
منشی‌ها امیری ،کاظم پزشکی

کمیسیون صنایع ومعادن

رئیس حریری
نوا ب‌رئیس دکتر خلیل ضیائی.

مخبر قاسم مسعودی
منشی‌ها مرتضی حکمت‌کیهان یغمائی

کمیسیون بودجه

رئیس سرتیپ بهصفاری
نواب رئیس یوسفی ،بهمنیار
مخبر مهندس والا
منشی محمد کشاورزیان ، آصف وزیری

کمیسیون برنامه

رئیس دکتر جهانشاهی
نواب رئیس دکتر کیان ، دکتر اعتبار
مخبر دکتر الموتی
منشی کیان یغمائی ، مهندس فیروز

کمیسیون کار

رئیس دکتر محمد حسین‌موسوی
نواب رئیس دکترداور ،اسمعیل اکبر .
مخبر اکبر تفضلی
منشی گودرزی ، ریگی

کمیسیون کشور

رئیس رستم امیر بختیاری
نوا ب‌رئیس دادخواه، مصطفوی
مخبر گرکانی
منشی ها اسمعیل اکبر ـشادلو

کمیسیون بهداری

رئیس نفیسی
نایب رئیس دکتر سعید حکمت
مخبر دکتر دفتری
منشی دکتر رفعت

مدیر روزنامه وظیفه دریك مصاحبه مطبوعاتی گفت:

شیعیان وعلویان درترکیه و سوریه و لبنان ایران را وطن علمی وفکری خود دانسته و شاهنشاه ایران را نقطه اتکاء عالم تشیع میدانند

آقای سید محمد باقر حجازی مدیرروزنامه‌وظیفه که چندی‌قبل به ممالك عربی مسافرت‌نمودودرجلسات موتمر اسلامی شرکت کرده بود، امروز در یك جلسه‌مصاحبه‌مطبوعاتی مطالبی راجع به کشور های عربی‌در اختیار خبرنگاران گذاشت :

سال گذشته من برای اولین بار از کشور های اسلامی خاور میانه ، ترکیه ـ سوریه ـ مصر ـ لبنان ـ اردن و بیت‌المقدس دیدن نمودم‌و بتهران باز گشتم .و امسال برای شرکت در جلسه سالیانه موتمر اسلامی در شهر بیت‌المقدس نیز دعوت شدم و باتفاق‌آقایان : محمود شهابی استاد دانشگاه ـ سید نجفی شهرستانی ـسیدرضی‌الدین‌شیرازی استاد دانشکده معقول و منقول ، دکتر ابوالحسن شیخ‌معاون‌دانشکده علوم بهبیت‌المقدس عزیمت‌کردیم.

پس‌ازشرکت در جلسات موتمر اسلامی به لبنان آمدیم و درمدت اقامت در آنجا با علما و روحانیون و زعماء مذهب شیعه لبنان درتماس بودیم .

سپس آقای حجازی مختصری از مشاهدات‌خوددر کشورهای‌اسلامی را بشرح زیر بیان داشت .

در ترکیه

در ترکیه جمعیتی بالغ بر ۹ میلیون تا ۱۴ میلیون به‌علوی‌معروف هستند که همین شیعه ۱۲ امامی هستند که در دوران آل عثمان آنها را به « علی‌اللهی » متهم ساخته‌بودند و مانع فعالیت آنها بودند و فعلا عده‌ای از رجال ترکیه از این طایفه هستند این علویین به شاه اسماعیل صفوی ، شاه عباس کبیر و اعلیحضرت فقید رضا شاه کبیرو نقطه امید و آرزو های نسل کنونی ایران اعلیحضرت محمد رضا شاه پهلوی توجه مخصوصی دارند و ایران را خانقاه تشیع و گهواره شیعه و سریر سلطنت ایران را پایگاه‌معنوی افکار و معتقدات خود میدانند

در سوریه

درسوریه متجاوز از ۳۵۰ هزار نفر از ساکنین آن از همین طایفه علویین میباشند که در بخش های مختلف و اطراف دمشق سکونت دارند و در میان آنها محققین عالیمقامی وجود دارد و همه آنها از احکام شرع و قوانین مذهب شیعه پیروی می کنند و همه آنها وطن فکری و علمی خود را ایران میدانند و شاهنشاه ایران رانقطه اتکاء تشیع و از وجهه دینی حکومت مشروع و قانونی می دانند .

در لبنان که باید گفت گهواره دموکراسی‌است ثلث‌جمعیت آن‌شیعی مذهب هستند ولی اکنون تعداد افراد شیعه مذهب آن بیش از طبقات دیگر بنظر میرسد دانشمندان بزرگ این کشور عموما در مورد ایران اطلاعات زیادی دارند و در کتب مختلف ایران را بمردم خود معرفی میکنند .

(ناتمام)

لایحه یك دوازدهم بودجه

در مجلس سنا بتصویب رسید

تعطیلات نوروزی سنا آغاز گردید

ساعت نه و نیم بامداد امروز جلسه علنی فوق العاده مجلس سنا برای رسیدگی بلایحه یك دوازدهم بودجه بدرخواست دولت تشکیل گردید .

ریاست جلسه را آقای محمد علی وارسته نایب رئیس بعهده داشت و آقایان نخست وزیر و چند تن از وزیران در جلسه حضور داشتند .

تصویب بودجه ..

پس از انجام امور مقدماتی لایحه یك‌دوازدهم بودجه‌مربوط به‌فروردین ماه سال ۱۳۴۰ مطرح گردید وآقای گلشائیان بعنوان بحث در کلیات‌تذکر داد که : من قصدم مخالفت بالایحه نیست ولی خواستم برفقای مجلس شورایملی یادآوری کنم که وقتی پیشنهادی در یك امر مالی میدهند باید توجه شود که آن پیشنهاد مغایر قانون نباشد چون بودجه عبارتست از وصول و خرج و در لایحه دولت هم این مطلب کاملا در نظر گرفته شده بود ولی در پیشنهاد تصویب شده در مجلس شورایملی مطلقا در باره وصول صحبتی نشده است و این مغایر قانون است .

آقای شعاعی وزیر دارائی در این مورد توضیحاتی داد :

در این هنگام بلایحه یك دوازدهم باورقه‌اخذرای‌بعمل‌آمد و باتفاق آراء تصویب گردیدو برای‌اخذ رای نهائی بمجلس شورایملی اعاده شد آقای وزیر دارائی از تصویب لایحه اظهار سپاسگزاری کرد و ساعت نه و سه‌ربع جلسه ختم شد .

در این موقع آقای نایب رئیس اعلام کرد که تعطیلات مجلس آغاز میشود و چنانچه در هنگام تعطیل ضرورتی ایجاب کند جلسه فوق‌العاده تشکیل خواهد شد .

پس از تعطیلات نوروزی

انتخابات انجمن شهر تهران شروع‌میشود

بطوریکه امروز از فرمانداری تهران کسب اطلاع شد انتخابات انجمن شهر تهران که بعلت آغاز انتخابات مجلس شورایملی به‌تعویق افتاده بود پس از ایام تعطیلات نوروز مانند دیگر جریان عادی خود را طی خواهد کرد .

کمیسیون پنج نفری انتخابات انجمن شهر تهران که جلسات‌آن تعطیل شده بود نیز امروز بعداز ظهر و روز دوشنبه صبح تشکیل خواهد شد .

بقرار اطلاع رسیدگی به تقاضا نامه داوطلبان انجمن شهر به‌اتمام رسیده و در سال آینده اسامی کاندیداهائی که ازتصویب کمیسیون گذشته انتشار خواهد یافت .

شاعر افغانی درتهران

آقای استاد خلیل خلیلی شاعر معروف افغانستان بدعوت دانشکده معقول ومنقول وارد تهران شده است.

استاد خلیلی مدت دوهفته نیز شیراز مهمان دانشکده‌ادبیات‌خواهد بود ودرآنجا از آثار تاریخی دیدن خواهد کرد .

امروز رئیس پلیس تهران اعلام داشت:

سارقین اتومبیلها را غلب جوانان کمتر از ۱۸ سال تشکیل داده‌اند

پلیس تهران با اولیای این دسته ازجوانان که بیشتر بخانواده‌های مرفه بستگی دارند اعلام خطر میکند

رئیس پلیس تهران چگونگی دستگیری یك باند ازسارقین را شرح داد

اعضاء باند سارقین اخیرکه دستگیر شده‌اند

امروز تیمسار سرتیپ مبصر رئیس پلیس تهران طی یك مصاحبه مطبوعاتی مطالبی پیرامون اقدامات مامورین پلیس در دستگیری و شناختن سارقین و متجاوزین به حقوق اجتماعی در اختیار خبرنگاران گذاشت .

رئیس پلیس تهران پس از شرح مبسوطی درباره بیداری وهوشیاری مامورین درحفظ اموال مردم پایتخت چگونگی دستگیری سارقین مغازه صرافی بورس تهران راتشریح کرد وگفت از این پس اقدامات این دسته از تبهکاران در نطفه خفه خواهد شد.

رئیس پلیس پس از بیان این مقدمات گفت:

اکنون پس از این تذکر لازم و جدی چند فقره از حوادثی که اخیرا بوقوع پیوسته و اقداماتی که پلیس تهران در این باره نموده است بطور اجمال برای استحضار آقایان شرح میدهم .

۱ـ جریان دستبرد بمغازه صرافی بورس تهران در شب ۱۸ر۱۲ر۳۹ مغازه صرافی بورس تهران واقع در خیابان فردوسی مورد دستبرد قرار گرفته و مبلغ معتنابهی در حدود ۱۲۰ هزار تومان چك تضمین شده مسکوك طلا و پولهای مختلف خارجی سرقت میشود . پلیس از معاینات محلی و تحقیقات مقدماتی باگماردن مامورین مخصوصی در بازار مردی را که مشغول معامله قسمتی از مسکوکات بوده دستگیر و چون فروشنده خود نیز سابقه خرید و فروش اموال مسروقه را داشت بیدرنك محل اقامت وهمچنین دکه مجاور آن به عنوان ساعت فروشی و متعلق به‌علی نویدی بوده بازرسی و بالنتیجه مقداری پولهای خارجی که برگه همان سرقت بود کشف و اقدامات برای توسعه معلومات و دستگیری سارقین بعمل آمد . در نتیجه سه شب بعد یکی از دزدان مغازه‌صرافی بنام سید رضا شجاعی باهمدستی دو نفر دیگر موسوم به حسین حسینی و مهدی سربازی بقصد سرقت شبانه به اتومبیل مجهز و ابزار و آلات مخصوص بریدن قفل و شکستن در قفل مغازه فرش فروشی بوستان را که در خیابان امیریه واقع شده و پیش از آنکه موفق بسرقت شوند پاس محل که قبلا قفل های درمغازه را بازدید کرده بوده در بازدیدبعدی مشاهده میکند که قفلها تعویض شده در صدد کنجکاوی برآمده و با استمداد از مامورین دیگر درصدد جستجو و دستگیری دزدان برمی‌آید. مرتکبین که وضع را نامساعد می‌بینند بااتومبیلی که در اختیار داشتند فرار میکنند و مامورین به تعاقب آنها پرداخته با شلیك چند تیر آنها را دستگیر مینمایند .

درجریان تحقیق معلوم میشود که سیدرضا شجاعی قبلا بادونفر دیگر بنام حسن کیانی بااسم مستعار «قدرت‌بابلی» وزین‌العابدین خداداد بااتومبیل دیگری مرتکب سرقت صرافی مزبور گردیده و پولهائی‌را که برده بودند میان خود تقسیم کردند بدون فوت وقت مامورین امروز نیز محسوب میگردد. اقدامات وفعالیت های دیگری نیز در کشف سرقت هابعمل آمده که در سیجه در بیست‌وچهار روزه اسفند ماه متجاوز از صد فقره سرقتهائی

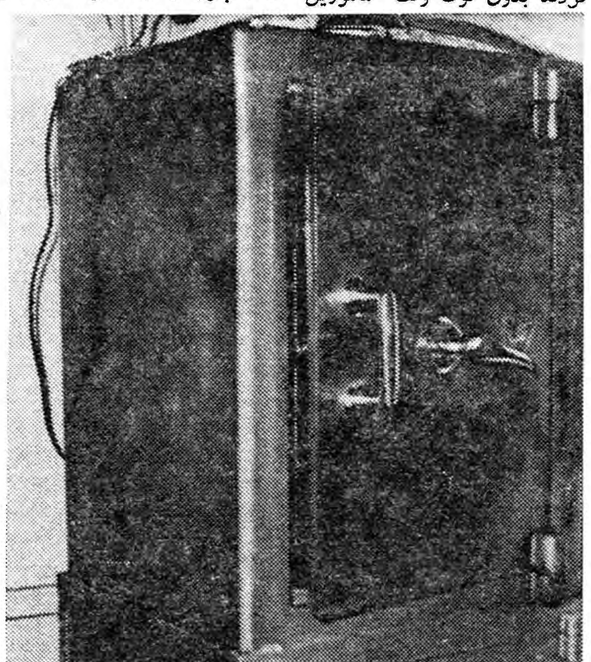

گاوصندوق صرافی که مورد دستبرد قرار گرفت

کشف جرائم پلیس بجستجوی دونفر از همدستان سیدرضا شجاعی پرداخته و موفق بدستگیری آنهانیز میشوند. و همچنین مقداری ارز مسکوکات ووجوه نقد که ازصرافی ربوده بودند کشف میگردد.

چون متهمین سوابق متعددی از سرقت داشته‌اند و مستحق مجازات شدید بودند باقرار لازم از طرف بازرسی ارتش بازداشت میشوند . بزودی محاکمه آنها انجام خواهد شد وچنانکه گفته شدبعلت داشتن سوابق متعددبمحکومیت‌های‌شدیدی محکوم خواهند شد .

نکته قابل توجه اینست که این دسته ازدزدان حرفه‌ای به‌برگذراندن معیشت خویش اکتفا نکرده و مترصدند باغارت مال مردم آینده خویش را نیز تامین کنند . کما اینکه زین‌العابدین خداداد یکی از دزدان مغازه‌صرافی که در عین‌حال نقش رانندگی اتومبیل را به‌عهده داشته مبلغ صدهزارریال سهمیه وجه‌نقد خودرا بنام مادرزنش در صندوق پس‌انداز بانك گذارده که مبلغ مذکور نیز اخذ وبه صاحبش مسترد خواهد گردید.

بااین ترتیب یك سرقت بسیار مهم درمدت شش روز کاملا کشف واموال ووجوه مسروقه بطوری که آقایان ملاحظه میفرمایند حاضر برای استرداد بصاحبش میباشد .

این طرز سرعت عمل نه‌تنها سابقه نداشته بلکه یکی از افتخارات پلیس

قرآن بازوبندی
باذره بین و قاب
چاپ ، برلین
فروشگاههای امیرکبیر
۱ـ٤ آ ـ ٤٧٧٨٨

بضرب چاقوی یك قمارباز

قهرمان پرش شهرستان رشت بقتل رسید

خبرنگار ما در رشت گزارش میدهد دیروز یکی‌ازقهرمانان‌ورزش شهرستان رشت طی حادثه‌ای‌بدست یکی از اوباش این شهرستان‌باچند ضربه چاقو بقتل رسید . محمدعبداله آموز دانش‌آموزسال ششم‌دبیرستان اسلامی رشت که قهرمان پرش این شهرستان بود پریروز موقعی که از خانه خارج شد مشاهده کرد چندنفر در نزدیکی منزل وی‌مشغول‌قماربازی هستند بیکی از آنان که‌سربازنیروی دریائی بنام « اسفند » بود نزدیك شد واظهار داشت شما که سرباز هستید و باید نمونه اخلاق و رفتار باشید چرا در این روز ماه رمضان قمار بازی میکنید این اعتراض به اسفندگران‌آمد و باچاقوی‌ضامن‌دار خود ضربات‌شدیدی بسرمحمدعبداله آموز وارد آورد و او را بسختی مجروح نمود مجروح در بیمارستان پورسن رشت جانسپرد و دیروز جنازه‌اش پس از انجام تشریفات قانونی باحضور قاطبهٔ فرهنگیان و ورزشکاران دفن شد باینترتیب‌یکی از قهرمانان شهرستان رشت قربانی گردید .

بقرار گزارش خبرنگار ما در رشت مامورین انتظامی‌رشت درصدد دستگیری عده‌ای که در محل‌حادثه بوده‌اند می‌باشند

جوانی که بقتل رسید

طوفان شدید

خبرنگار مادرمشهدتلفنی گزارش داد از ساعت ده صبح دیروز طوفان مهیبی در مشهد و نواحی اطراف شروع گردید و خسارات‌زیادی‌وارد آورد . شدت این طوفان بحدی‌بود که در جاده وکیل‌آباد دو دستگاه « دکه » چوبی آجیل فروشی را طوفان از جای کند و برد و چند تیر چراغ برق و درختهای کهنسال را ریشه کن کرد . براثر شدت طوفان فضای شهر و اطراف‌را گردو غبار غلیظی فرا گرفت‌و عبور و مرور وسائل نقلیه بسیار مشکل شد بطوریکه تمام اتومبیلها با چراغهای روشن در جاده ها حرکت میکردند تانیمه شب‌دیشب این طوفان شدید ادامه داشت امروز هوای‌شهرستان مشهد آفتابی است و طوفان هم‌قطع شده‌است ـ بقرار اطلاع‌درشهرستان های قوچان ، شیروان و سرخس با این طوفان شدید بارندگیهائی‌هم رخ داده‌است .

دومعاینه در اداره پزشکی قانونی

در ٤٨ ساعت گذشته جنازه‌دختر بچه ۱۳ ساله ای بنام خدیجه‌فرزند آقامیر که براثر مسمومیت با گاز زغال در حوالی سلسبیل درگذشته بود و جنازه کارگر ۳۰ ساله ای بنام عباسعلی فرزند غلامعلی که‌براثر تصادف با اتومبیل مجروح و در بیمارستان پهلوی درگذشته در پزشکی قانونی مورد معاینه قرار گرفت و جواز دفن صادر شد .

چند حریق در تهران

دیروز ودیشب‌درمنزل آقای‌طائب‌پور در خیابان لرزاده ،در کارخانه رنك‌سازی شمس درخیابان سپهبد رزم‌آراء درمغازه ماست‌بندی اکبر حسینی در خیابان ری بازارچه شهاب الملك‌حریق هائی رخ‌داد که بوسیله مامورین‌اداره آتش نشانی خاموش گردید .

یك گدای اصفهانی با ۱۸ هزار تومان وجه نقد دستگیر شد!

وقتی گدای ثروتمند را بسازمان اردوهای کار آوردند ازشدت گرسنگی بی‌تابی‌میکرد

امروز مامورین سازمان اردوهای کار پس ازمدتها کوشش گدای ثروتمندی را که یکصد و هشتاد هزار ریال پول نقد داشت دستگیر کردند. گدای مزبور همه روزه در ناحیه‌ای از شهر تهران ظاهر میشد ودست بتکدی میزد . مامورین سازمان اردوهای کار بااینکه اطلاعاتی از وضع او داشتند بعلت تغییر محل وی نمیتوانستند اورا دستگیر نمایند .

گدای معروف و ثروتمندی که امروز دستگیر شد اهل اصفهان است واسمش «هائی‌خشت فروشان» می‌باشد .

هنگامیکه وی را باطاق آقای پیشداد مدیر عامل سازمان اردو های کار آوردند از جیب‌هایش مبلغی وجه نقد وشناسنامه‌وهمچنین دفترچه پس‌انداز بانك ملی بشماره ۲۶۳۵ که مبلغ یکصد و هشتاد هزار ریال موجودی داشت درآوردند ولی وی بااینحال باوضع اسفناکی دم از بدبختی ودرماندگی خودمیزد او میگفت که زن و چند فرزند دارم و از فرط گرسنگی خودرا بی‌تاب نشان میداد. وی هم‌اکنون درسازمان اردوهای کار بسر میبرد وقرار است ترتیبی داده‌شود که‌بکار و کسب مشغول شود .

گدای ثروتمندی که دستگیر شد

نوبه گرگ مرگ است

دیروز یکی از جیب برهای معروف تهران بوسیله مامورین کلانتری نه دستگیر و باز داشت گردید .

روز گذشته بانو مهین عزیزی با شوهر خود برای خرید شب عید از خانه‌خارج شددر خیابان بوذرجمهری حسن دلبخوانی که از جیب بر های سابقه دار و معروف تهران است‌کیف او را ربود ولی خانم عزیزی زود متوجه جریان شد و جریان را به پاسبان پاس محل اطلاع داد و حسن دلبخوانی دستگیر گردید .

در باز جوئی که از وی در کلانتری بعمل آمد او اظهار داشت که از ۱۱ سالگی شروع‌بکار جیب بری‌در تهران و شهرستانها نموده و ۱٤ سال است که جیب بری میکند حسن دلبخوانی اضافه کرد که من تا بحال چندمرتبه به مشهد مقدس رفتم و توبه کرده‌ام ولی خودتان میدانید که (توبه گرگ مرگ است) و ما تادم مرگ نمیتوانیم دست از اینکار پراستفاده برداریم او میگفت من چند سال است‌معتادم و همین اعتیاد مرا وادار باینکار می کند .

پرونده وی پس از تکمیل تحویل مقامات قضائی گردید و قرار باز ـ داشت او صادر شد تا پس از جمع آوری سوابق وی محاکم قضائی در باره وی رای مقتضی صادر کنند

وقت حوادث

پیش از ظهر دیروز

پاسبانی ضمن پاك کردن اسلحه بقتل رسید

ساعت نه صبح دیروز پاسبان۳۰ ساله‌ای‌بنام‌ملك احمدنوروزی فرزند محمد مامور کلانتری ۲۱ هنگامی که در اسلحه‌خانه کلانتری مذکور مشغول پاك کردن اسلحه خود بود غفلتا براثر اصابت گلوله به قتل رسید .

چگونگی حادثه بقراری که خبرنگار ما تحقیق کرده باین قرار بود ماست :

ساعت نه صبح دیروز ناگهان صدای شلیك گلوله‌ای از اسلحه خانه کلانتری ۲۱ شنیده شدبدنبال شنیدن صدای شلیك گلوله‌ماموران کلانتری وارد اسلحه خانه شده و مشاهده کردند که یکی ازهمکاران آنها بنام ملك احمد نوروزی ازپای درآمد ماست .

بلافاصله پاسبان مذکور را به بیمارستان شهربانی رساندند ولی ۲۰ دقیقه پس از ورود این پاسبان براثر خونریزی شدید در ناحیه‌سر درگذشت .

پاسبان ملك‌احمد نوروزی

صبح دیروز جنازه این پاسبان بموجب اعلا م‌بیمارستان شهربانی برای معاینه و صدور جواز دفن به اداره پزشکی قانونی منتقل‌گردید

گزارش واقعه نیز از طرف‌رئیس کلانتری به تیمسار سرتیپ مبصر رئیس پلیس تهران اطلاع داده شد بقراری که خبرنگار ما گزارش میدهد :پاسبان‌مذکور بین‌همکاران خود بحسن خلق و مهربانی موصوف بوده است .

پاسبان مذکور دارای زن و فرزندی خردسال بوده و دومین فرزند وی در روزهای آینده‌متولد خواهد گشت .

از طرف تیمسار سرتیپ مبصر رئیس پلیس تهران بمنظور کمك به همسر وفرزند خردسال این‌پاسبان که حین انجام وظیفه کشته شده است اقداماتی صورت گرفته است

در ٤٨ ساعت گذشته :

۱۸ نفر دراثر حوادث رانندگی زخمی شدند

در ٤٨ ساعت گذشته ۱۸ نفر به اسامی حسن ذکائی فرزند علی . فرنك تاج رضائی فرزند رحیم . محمد مهدی تقی پور فرزند یدالله . یوسف دولت آبادی فرزند صفر علی . عباس کهندانی فرزند اسمعیل زمان قریب نجیب فرزند علی . مجهول الهویه. یوسف اسلامی فرزند ماشاء الله رقیه مصطفی فرزند محمد . مهین حسینی فرزند علی . ابراهیم ایمانی فرزند نعمت الله . سید حبیب ـ حسنی فرزند سید حسین . عیسی ابراهیم پور فرزند غلامحسین . احمد سالکی فرزند محمد حسین محمود حکیم مشهدی‌فرزندعلی اکبر . حاجی فرزند عبدالله محمد برزونی و علی مروی در اثر حوادث رانندگی‌مجروح شده اند .

مخارج عید پیش قسط تلویزیون شد

عصر پنجشنبه یك پرونده‌اختلاف بین یك زن و شوهر برای‌رسیدگی بدادسرای تهران فرستاده شد.

قمر زن جوانی دراین پرونده‌از شوهرش شکایت داشت که‌ویرا مضروب ساخته‌وهمسرش‌عبدالوهاب همراه پرونده بدادسرا آمده بود.

شوهر جوان مدعی بودکه زنش بدون اجازه وی‌قسمتی از حقوق‌وی را که برای خرید عیدپیش‌بینی کرده بود بمصرف رسانده و در برابر اعتراض وی باین عمل بااوبمشاجره پرداخته است .

عبدالوهاب هنگام تحقیق میگفت پنجهزار ریال وجه نقدی‌که برای تهیه وسایل ضروری ایام عید کنار گذاشته بود بمصرف پیش قسط یك دستگاه تلویزیون رسانده است

شوهر جوان میگفت‌ظهرپنجشنبه وقتی به‌خانه آمدم‌زنم درحالیکه‌جعبه دربسته‌ای راباز میکرد گفت:

امروز صبح پولی که‌به‌من‌سپرده بودی بعنوان پیش‌قسط به متصدی یك فروشگاه داده‌ام وقرار است‌بابت بقیه بهای یك‌دستگاه تلویزیون تعدادی سفته امضاء کنی ودرعوض این پول من وسیله سرگرمی برای ایام عید تهیه کرده‌ام .

شوهر جوان که از این کار همسرش ناراحت شده بود درصدد اعتراض برآمد و سرانجام کارشان بمنازعه وکلانتری ودادسرا کشید.

عبدالوهاب هنگام تحقیق میگفت از مدتی قبل قمر از من بهانه می گرفت ومیگفت چون صاحبخانه تلویزیون خریده است توهم باید حتما تلویزیون بخری ولی من باو میگفتم : که چون وضع مالی من اجازه نمی‌دهد این‌کار را به سال آینده موکول خواهیم کرد.

صبح پنجشنبه پنجهزار ریال‌وجه نقدبه‌همسرم سپرده و وقتی از اداره بخانه آمدم معلوم شد قمربالاخره کارخودرا کرده و تعدادی سفته سفید و یك دستگاه تلویزیون به خانه آورده است.

بالاخره پس‌از تحقیق دربازپرسی موقتا بین آنها سازش شدبشرطی که قمر حاضر شود ازدیدوبازدید وخرید آجیل و شیرینی ایام عید صرف‌نظر کند.

اول انکار و بعد اعتراف

صبح امروز مرد ٤٥ ساله ای بنام مرتضی باقری فرزند مصطفی که از طرف مامورین کلانتری ۹ باتهام دائر کردن قمارخانه در پامنارد‌ستگیر و در شعبه اول بازپرسی تحت‌تعقیب قرار گرفته‌بود باصدور قرارو‌ثیقه‌ای بمبلغ دویست هزار ریال روانه‌زندان شد .

بمامورا ن کلانتری ۹ از چندی قبل اطلاع رسیده بود که در خانه ای واقع در پامنار عده ای اجتماع کرده و بقمار بازی مشغولند .

دیشب ماموران کلانتری ۹ این‌خانه را زیر نظر گرفتند و بالاخره موفق شدند دائر کننده خانه و چند نفر دیگررادستگیر وبکلانتری‌اعزام نمایند

دائر کننده که هویت خود را مرتضی باقری فرزند مصطفی اعلام میکرد مدعی بود که این عده بدون اجازه بخانه وی آمده‌اند .

محصولات غذائی
صدف
SADAF
سیر ـ سرکه ـ سیب ـ سبزی ـ سمنو ـ سنجد ـ باسماق صدف یعنی
هفت سین صدف
ابتکار کارخانه صدف
امسال عالی تر از پارسال
امسال هفت سین صدف باگل و روبان اسکاچ بسته بندی شده و این یکدنیا زیبائی به آن داده است
هفت سین صدف موقع تحویل اولین تبریك سال نو را بشما میگوید
هم اکنون بفکر تهیه آن باشید
صدف پیشرو صنایع غذائی در ایران

ازصبح سه‌شنبه اول فروردین فقط در
رادیو سیتی
یول برانر در
متفرح ترین وجدیدترین کمدی سال ۱۹۶۱ سینمای آمریکا

وایداسکرین ـ دوبله بفارسی
اشرکت: میتزی‌گاینور نوئل‌کوارد

خاطرات شاهنشاه

بقیه فصل دوازدهم
نفت ایران

شهر آبادان از روی نقشه صحیحی ... شده است بطوریکه پالایشگاه ... یم نفت در وسط آن قرار گرفته ... در کنار آن رودخانه پرآمدو شد ... ون و صفوف خانه های مسکونی در ... زیبائی بچشم میخورد . آبادان ... میتوان یکی از شهر های بین المللی ... مرد زیرا در این شهر مردم کشور ... مختلف گیتی برای کار معامله ... د آمده اند و کشتیهای ملل جهان همیشه در لنگر گاههای آن صف کشیده و برای همه اقطار گیتی مواد ... ناگون نفتی حمل میکنند وملوانان ... کار کنان آن نیز در شهر آبادان ... استراحت میپردازند . در خیابان ... ای زیبای آبادان انسان بمدیران ، متخصصین و کارمند و کارگران و خانواده های آنها و دختران ایرانی و انگلیسی و امریکائی و فرانسوی و هلندی و سایر ملل که در اداره ها کارمیکنند برخود میکند . اخیرا ـ برنامه تبدیل کارمندان خارجی بایرانی آنقدر پیشرفت کرده است که امروز بیش از ۳۰۰ تن کارمند خارجی وجود ندارد و این افراد و خانواده های آنها نیز باین شهر صنعتی جنبه ـ بین المللی مخصوص داده اند . هوای آبادان در فصل زمستان بسیار ـ دلپذیر و برای ورزشهای گوناگون در هوای آزاد مانند فوتبال رگبی کریکت والیبال ـ گلف تنیس اسب دوانی ذیقرانی پرواز های تفریحی بسیار مناسب است هنگام تابستان که هوا گرم میشود مردم به باشگاه ها و تاتر هائیکه مجهز به وسایل تهویه است پناه میبرند . من گاهی اندیشه می کنم که گرمای شدید آبادان در میان اجتماعیکه از ملل مختلفه تشکیل یافته است خود موجد روح همکاری است و ساکنین آن شهر را بایکدیگر الفتی موانست میدهد . مدیران و کارشناسانی که دراین شهر کار میکنند نیز معتقدند که شهر آبادان بآنها هیجان میبخشد و چنانکه یکی از آنها گفته ست «هر کس از این دانشگاه ـ بلوغ التحصیل شود استعداد آنرا پیدا میکند که در همه جا کار کند» کارهائیکه در آبادان انجام میگیرد به عظیم و با اهمیت است مثلا پالایشگاه آنجا دارای ده دستگاه بزرگ طبر بر ، تجزیه و تبدیل نفت خام ده دستگاه تولید نفت سفید و جاوز از چهل دستگاه تصفیه دیگر ست ... برای سوخت ـ ... پالایشگاه روزانه بیش از ... ون فوت مکعب گاز طبیعی ... ود مرکز تولید نیروی برق ... بزرگترین مراکز خاورمیانه است و ... دستگاه تلمبه آن که آب آشامیدنی و کار سازی کارخانه ها و مردم را تامین میکند یکی از مجهز ترین و معظم ترین دستگاههائیست که اکنون ساختهشده است . از پالایشگاه آبادان متوالیانهری ازمواد نفتی جاری ... که قسمت عمده آن بنزین ـ ... پیما و بنزین موتور و گازوئیل ... برای مصرف کامیونهای دیزلی) ونفت ... روغن و قیر است در پالایشگاه ... مواد شیمیائی لازم برای تولید ... اد نفتی نیز تهیه میشود . در این ... متجاوز از ۲۳۰۰ اتومبیل و ـ ... و کامیون و ۳۰ دستگاه ـ موتیو دیزلی و ۱۰۰ دستگاه اتومبیل ... ایه و ۲۸ یدك کش و ٥٦ کرجی ... زك و ٤٢ قایق موتوری در آمد و ... د است و ده رشته تلفون خود کار ... یازده مرکز راهنمای تلفون در ـ ... پیشگاه نصب گردیده است و با ... سایر رادیوئی پیوسته با هواپیما ها ... کشتیها ارتباط دارد . لوله های ... ت که بطول ۱٦۰ میل است ـ ... پالایشگاه را با مناطق نفت خیز ـ ... منی از نخستین چاه مسجد سلیمان ... به هنوز از آن نفت استخراج میشود ... تا سایر چاههای عظیم اتصال داده ... بست . چاه نفت آغا جاری را میتوان ... غنی ترین چاه نفت دنیا دانست . ساکنین این مناطق نیز مانند اهالی آبادان از افراد ملل متنوعند و طرز ساختمان خانه ها و دکانها و باشگاه ها و زمینهای بازی آنها هم بهمان شیوه آبادان است . مقداری از محصولات نفتی آبادان به مصرف داخلی کشور میرسد و قسمت اعظم آن بخارج حمل میشود تاباارزحاصل از فروش آن هزینه برنامه های عمرانی کشور تامین گردد . چنانکه در سال ۱۳۳۸ ـ ۸٦۲ کشتی نفتکش از آبادان و بیش از ۱۲۵۰ کشتی از بندر معشور که تاسیسات آن بسرعت توسعه میبایدنفت بخارج حمل کرده اند

در مسابقه فوتبال دیروز

تیم تاج تیم شاهین راشکست داد

سرنوشت کاپ باشگاهها در دست تیم های تاج ودارائی قرارگرفت

صحنه‌ای از مسابقه فوتبال دیروز تیمهای فوتبال تاج وشاهین در امجدیه

ساعت چهار بعداز ظهر دیروز مسابقه فوتبال جالبی بین تیمهای فوتبال تاج و شاهین دو حریف دیرینه در استادیوم امجدیه باحضور هزاران تماشاچی انجام گردید قضاوت این مسابقه بعهده آقای داود نصیری و آقایان فیروزفر و صدری بود ساعت چهار بعداز ظهر بازیکنان شاهین با پیراهن سفید و بازیکنان تاج با پیراهن آبی وارد زمین شدند پس از قدری نرمش سوت داور مسابقه را آغاز نمود . در دقایق اول بازی هردو تیم ازهم میترسیدند و حمله‌ای روی گل یکدیگر نمیکردند واغلب توپها اوت میشد دفاع تیم تاج برای حفاظت دروازه خود نهایت جدیت میکرد رفته رفته بازی شیرین شد و رقابت هردو تیم بیشتر شد در هاف تیم اول اکثر حملات با تیم شاهین بود ولی فروارد های شاهین از موقعیت های مناسب مقابل دروازه تاج استفاده نمیکردند . بازی تقریبا در دست بازیکنان شاهین بود .

موفقیت تاج

بیست و پنجدقیقه از بازی گذشته بود یك توپ باهمکاری فروارد های تاج در طرف چپ دروازه شاهین قرارگرفت و توپ از سمت چپ به روی پای گوش راست انداخته شد . گوش راست تاج شوت محکمی داخل دروازه کرد توپ بپای یکی از بازیکنان گرفت مقابل دروازه توپ بین گلر و دو بازیکن تاج و دو بازیکن شاهین قرار گرفته بود که ناگهان توپ وارد دروازه شاهین شد .

توپ بوسط میدان آمد مسابقه ادامه یافت بازیکنان تیم تاج بازی را از دست افراد شاهین گرفتند و تا آخر هاف تیم اول مرتبا حمله روی دروازه شاهین بود . نیمه اول مسابقه بانتیجه یك بر هیچ بنفع تیم تاج خاتمه یافت . در فاصله هاف تیم مسابقه یك مسابقه دو ۱۵۰۰ مترزیر نظر فدراسیون دو و میدانی کشور انجام گردید .

نیمه دوم

نیمه دوم مسابقه ساعت ٥ و ده دقیقه بعداز ظهر آغاز شد دراین هاف تیم بازیکنان شاهین برای جبران شکست بی‌نهایت فعالیت میکردند عارف دفاع تیم تاج و طیورچی گلر تیم تاج در رفع خطرات از دروازه تاج نهایت فعالیت میکردند بازی حرارت خاص بخود گرفته بود چندین حمله شدید و خطرناك روی دروازه تاج صورت گرفت توپ از بالا و اطراف دروازه تاج اوت شد سرانجام مسابقه خاتمه پذیرفت و تیم تاج یك بر هیچ تیم شاهین راشکست داد . باشکست تیم شاهین سرنوشت کاپ باشگاه های تهران دردست باشگاههای تاج و دارائی قرار گرفت .

درمسابقه نهائی فوتبال دانشگاه نظامی بردانشکده افسری پیروز شد

والاحضرت شاهپور غلامرضا پهلوی در مراسم توزیع جوائز سرپرستان ورزشی نیروی زمینی در امجدیه هدیه انجمن ورزشی ارتش را بنماینده تیمسار سپهبد حجازی اعطاء میکنند .

درساعت چهار بعداز ظهر روز پنجشنبه مسابقه نهائی فوتبال نیروی زمینی بین تیم های فوتبال دانشکده افسری و دانشگاه نظامی درحضور والا ـ حضرت شاهپور غلامرضا پهلوی ریاست عالیه انجمن ورزشی ارتش و نیروهای انتظامی وجمعی از شخصیت های نظامی دراستادیوم امجدیه انجام گردید . در این مسابقه تیم دانشگاه نظامی دو بر هیچ برتیم دانشکده افسری پیروز شدو کاپ فوتبال نیروی زمینی را ربود . تیم دانشگاه نظامی با پیروزی دراین مسابقه بنام تیم نیروی زمینی مرکز درمسابقات قهرمانی فوتبال ارتش شرکت خواهد کرد . درپایان مسابقه فوتبال جوائزی بسرپرستان ورزشی واحدهای نیروی زمینی که در رشته های مختلف ورزشی مقام اول را کسب کرده بودند بوسیله والاحضرت شاهپور غلامرضا پهلوی اهداء گردید وضمنا ازطرف انجمن ورزشی ارتش و نیرو های انتظامی یك کادوی نفیس جهت تیمسار سپهبد حجازی درنظر گرفته شده بود که بوسیله والاحضرت به نماینده تیمسار سپهبد حجازی رئیس ستادبزرگ ارتشتاران اعطاء گردید .

محل جدید
شرکت سهامی ترنکار
نماینده انحصاری ماشینهای تحریر وحساب
Evereste اورست
شاهرضا نزدیك میدان فردوسی کاشی ۳٤۱
آ ـ ٤۸۳۱۸ آگهی مودت

ثروتمند ترین

بقیه از صفحه اول

سامرست موآم نویسنده‌ای است که آثارش بیش از همه نویسندگان مورد علاقه مردم میباشد . تاکنون شصت میلیون جلد از آثار وی به فروش رفته وبعضی از این آثاربرای سی‌امین‌بار چاپ شده‌اند ، هرگز درجهان ادبیات مردی ثروتمند تراز وی دیده نشده است

عده‌ای حدس میزنند که ثروت وی تقریبا به‌پنج‌میلیارد فرانك قدیم فرانسه بالغ میشود .

سامرست موآم درسال ۱۹۱۰ کتابی نوشت بنام «باران» که تاکنون هفت فیلم ویازده پیس تئاتر ازروی آن تهیه شده است . داستان یك عشق ساده و شدید در دریاهای جنوب دراین کتاب وصف گردیده وبادرآمد حاصله ازآن وربحی که از این درآمد بدست میآیدو ماهیانه بدویست هزار فرانك قدیم فرانسه بالغ میشود موآم میتوانست زندگی آرام و مرفهی داشته باشد . موآم درشش سالگی پدر ومادرش را از دست داد واین ضربه شدید روحی اورا گرفتار لکنت زبان کرد وسامرست کوچك بدفتر چه‌های مدرسه اش‌پناه برد و به نوشتن حوادثی خیالی پرداخت .

چندی بعد از مدرسه فرار کرد وبنویسندگی پرداخت ولی کسی حاضر نبود آثارش را چاپ کند . گرسنگی وبدبختی اورا در چنگال خود میفشرد . اما حتی زمانی هم که ثروت فراوان به چنك آورده‌بود فراموش نکرد که نوشتن برای‌او یکی از دلایل اصلی زندگیست . درآن هنگام که بکار میپردازد هیچیك از دوستانش حتی وینستون چرچیل هم جرات نمیکنند وارداطاق کار او شوند وپرنس فیلیپ هم‌روزی که‌میخواست خبرازدواجش را با ملکه الیزابت باطلاع وی برساند ، باین خواسته او احترام گذاشت ومدتی منتظر ماند .

چندی پیش سامرست هنگامی که به‌آخرین نوولش پایان داد حسابش را با زندگی تصفیه کرده وصیتنامه‌اش را نوشت وآنراهمراه باتمام اسناد مهم درون صندوقی گذاشت و اتیکتی روی آن‌چسباند که‌روی آن نوشته بود : سروینستون چرچیل . چون مایل بود که این دوست قدیمی بعداز مرك وی‌انجام وصایایش را نظارت کند . وی آنقدر قلم برروی کاغذ نهاد ، که اینك برای نوشتن مجبورست از دستکش مخصوصی استفاده کند . مدتی بعد از نوشتن وصیتنامه‌اش باوصف اینکه تصمیم داشت دیگر چیزی ننویسد یك روز صبح بیصبرانه وباصدائی‌لرزان بمنشی‌اش گفت :

«آلان ، این دستکش چرمی مرا کجا گذاشته‌اید ؟» دست او که برمغزش حکمروائی میکرد احتیاج بنوشتن داشت و اوتاآخرین لحظات عمرش اسیر این خواهش درونی خواهد بود ...

آنگاه صندوق اسنادرادربرابرش نهادند واواز میان آنها کاغذبزرك آبی‌رنگی رابیرون کشید که فهرست آثارش را برآن نوشته‌بود وزیر آخرین اثرش نوشت :

«ته کیسه» وبدین ترتیب اثر دیگری به‌آنچه داشت افزود : زندگی باردیگر در ویلایش‌شروع شده بود . سامرست موآم دراین‌حال آشپز مخصوصش راخواست و به سادگی باو گفت : شما نسبت به‌من وفادار بوده‌اید و من از شما راضی هستم وبدین‌جهت حقوقتان را دو ـ برابر میکنم .

درهشتادوپنج سالگی یك هدف اورا بسوی خود میکشید وآن‌دیدار ازمشرق زمین بود که باتمام‌آثارش اورا فریفته خود کرده بود و بعداز شصت سال باردیگر وی‌درلیورپول معبرشریك کشتی بعزم سفر و تحقق‌بخشیدن بهدف جاودانیش‌یعنی نوشتن قدم گذاشت .

دربهار آینده او به‌خاور میانه ، روسیه وسیبری سفر خواهد کرد وشاید بواسطه سختی شرایط زندگیست که میل داردبروسیه وسیبری برود .

دکتر مخصوصش سعی دارد او را از این مسافرت بازدارد ولی سامرست موآم باومیگوید : بشما گفتم که به‌آنجا نخواهم رفت . ولی حتما باید یکبار به‌تهران و ایران بروم واز آثار گذشته این کشور تاریخی دیدن کنم ...

این‌بار دیگر خودسامرست موآم هم نمیداند چه کتابی آخرین اثرش خواهد بود .

یك آمریکائی از وی‌پرسیده بود پسرم میخواهد نویسنده شود چه کنم ؟

موآم جواب داده بود : هزاردلار باوبدهید وبامان خدایش بسپرید .

این یکی از برگزیده ترین گفته‌های اوست .

«میگفتند که من زندگی را از چهل سالگی دوباره شروع کرده‌ام بعدها گفتند که هشتاد سالگی‌برای من آغاز یك زندگی جدید بوده است . ولی زندگی نه‌درچهل‌سالگی ونه‌در هشتاد سالگی ونه در هیچ سنی شروع نمیشود بلکه هر روز سرآغاز زندگیست »

تلویزیون ایران

برنامه امشب

ساعت ۶٫۰۰ ـ اعلام برنامه تلویزیون
ساعت ۶٫۰۳ ـ برنامه فرهنك تهران
ساعت ۶٫۳۰ ـ برنامه میز گرد
ساعت ۷٫۰۰ ـ تاریخ
ساعت ۷٫۱۵ ـ فیلم کوتاه
ساعت ۷٫۳۰ ـ برنامه بانوان
ساعت ۸٫۰۰ ـ هنر های زیبا
ساعت ۸٫۳۰ ـ اخبار و فیلم خبری
ساعت ۹٫۰۰ ـ نقاب سیاه
ساعت ۹٫۳۰ ـ فیلم سینمائی طوفان دوبله بفارسی
ساعت ۱۱٫۳۰ ـ پایان برنامه

برنامه فرداشب تلویزیون

ساعت ۵٫۳۰ ـ برنامه آهنگهای غربی درخواستی شنوندگان
ساعت ۶٫۰۰ ـ اعلام برنامه تلویزیون
ساعت ۶٫۰۳ ـ سخنرانی خردسالان
ساعت ۶٫۳۰ ـ بالت مادام بلنا
ساعت ۷٫۰۰ ـ فیلم موزیکال
ساعت ۷٫۳۰ ـ هنر های زیبا
برنامه فوق‌العاده عید فطر
ساعت ۸٫۳۰ ـ اخبار و فیلم خبری
ساعت ۸٫٤٥ ـ فیلم کوتاه
ساعت ۹٫۰۰ ـ مسابقه ۳۲ هزار ریالی
ساعت ۹٫۳۰ ـ برنامه موسیقی غربی
ساعت ۱۰٫۰۰ ـ آشنائی بیشتر
ساعت ۱۰٫۳۰ ـ پایان برنامه

هدیه تلویزیون ایران به هریمن

بطوریکه کسب اطلاع شده است آقای حبیب ثابت موسس تلویزیون ایران هنگام اقامت آقای هریمن سفیر کبیر سیار پرزیدنت کندی در تهران یك تخته قالیچه نفیس بعنوان یاد بود بوی هدیه کرده است .

یك میلیون و پانصد هزار ریال

وجوه موجود مردم تهران‌نو بحساب سازمان آب منتقل میشود

در تعقیب انتشار آگهی لوله کشی منطقه تهران‌نو پیش‌از ظهر امروز عده زیادی از اهالی تهران‌نو که بابت هزینه لوله کشی منطقه‌مزبور در بانکملی شعبه شهناز وجوه خود را وسیله شهرداری تهران نو بامانت گذارده بودند بشهرداری آن منطقه‌مراجعه و تقاضاداشتندوجوه‌پرداختی بسازمان آب تهران انتقال داده شود . آقای شاه‌حسینی شهردار منطقه٤ شهرداری در پاسخ توضیح دادند که در حدود یك میلیون و پانصدهزار ریال از طرف مردم پرداخته شده که‌این وجه در حساب جداگانه ای در بانك ملی شعبه شهناز موجود و سازمان آب تهران میتواند مستقیما از آن استفاده نماید . سوابق این کار نیز در نیمه اول فروردین از طرف شهرداری منطقه در اختیار سازمان آب قرار خواهد گرفت .

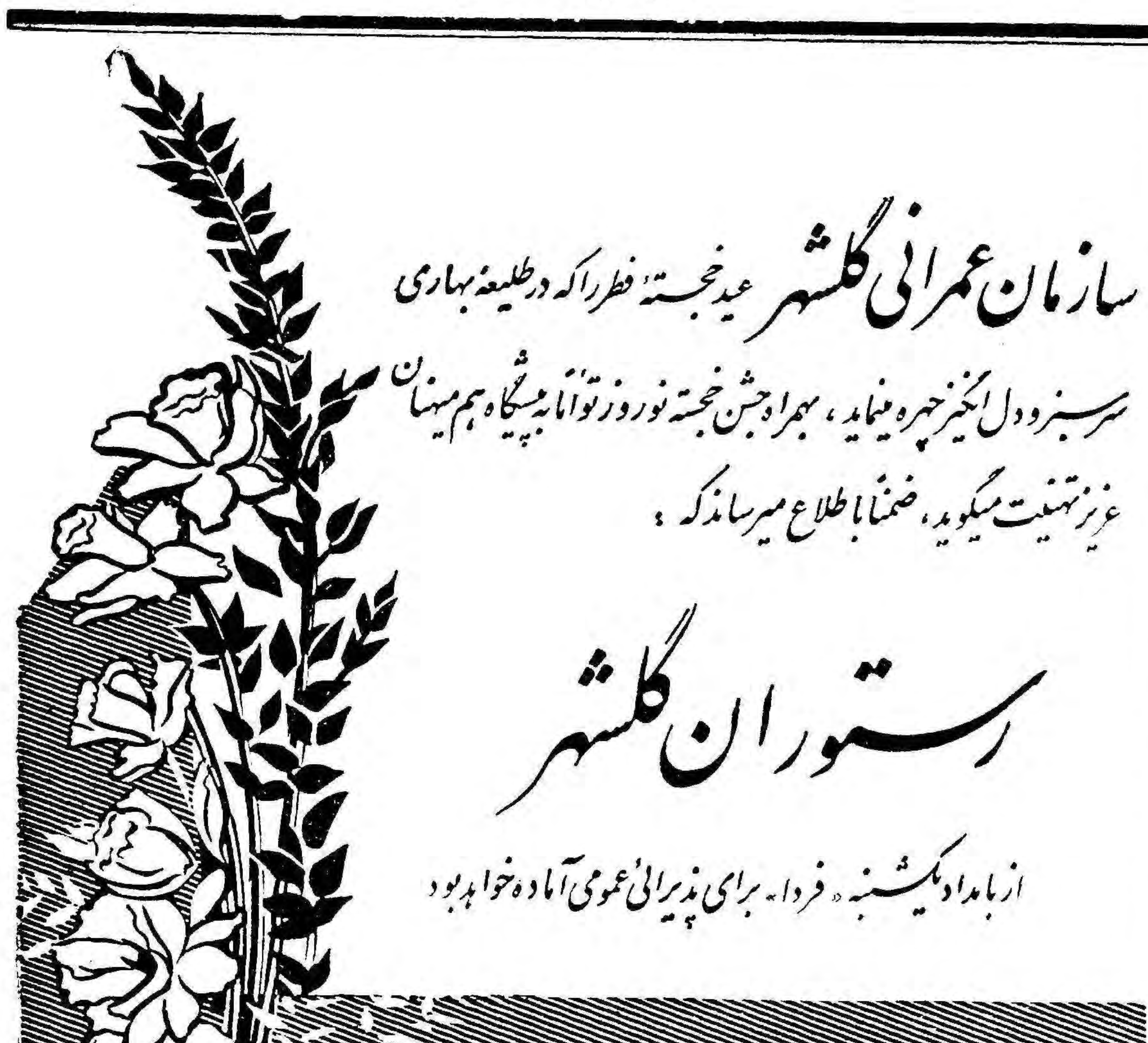

تبریکات عید

پذیرائی نوروز

سپهبد بهرام آریانا وبانو روز پنجشنبه سوم فروردین از ۸ بامداد تاساعت ۱۳ پذیرائی نموده . واز پذیرفتن در روزهای دیگر پوزش میخواهند. آ ـ ٤۳۱۷۳

سپهبد کیا و بانو روز چهارشنبه دوم فروردین از ساعت ۸ الی ۱۲ و از ساعت ٤ بعداز ظهر به‌بعد بانهایت مسرت آماده دیدارخویشان و دوستان ارجمند می‌باشند .
نشانی :باغ صبا منزل سپهبد کیا

چون ایام عید را خارج از تهران خواهیم بود بدین‌وسیله تبریکات صمیمانه خودرا حضور کلیه خویشان ودوستان گرامی تقدیم سلامتی و سعادت همگی را از خداوند متعال خواهانیم .
دریادار عظیما و بانو

نظربابنکه عید نوروز بادوران عزاداری مرحومه مادرعزیزم‌مصادف گردیده لذا از عرض تبریك وشرفیابی بخدمت دوستان محترم معذرت خواسته سعادت و سلامت آنانرا ازخداوند متعال خواستارم .
سپهبدامان‌اله جهانبانی

باستحضارآقایان محترم باشگاه ایران میرساند بمناسبت تجدید سال روز دو شنبه ۲۹ اسفند ماه جاری ازساعت ۸ بعد از ظهر مجلس نشینی در باشگاه منعقد خواهد شد .
باشگاه ایران آ ـ ٤۳۰٤۱

بمناسبت عید سعید فطر ازساعت ۹ صبح بعد از نماز عید تایازده مجلس جشنی در مسجد کمیل تهران نو منعقد میباشد از عموم طبقات مخصوصا هیئات محترم تهران نو ـ نارمك ـ تهرانپارس شرکت فرمایند
الاحقر سید محمد هاشمی ریزی ـ نشانی تهران نوایستگاه مسجد

ایام عید
در منزل کرج شما خواهم بود
شیخ حسین لنکرانی آ ـ ٤۳۰۸۱

چون ایام عید در مسافرت هستم .بدینوسیله باقوام و همکاران محترم تبریك گفته سلامتی عموم را خواهانیم
دکتر عمید زاده و بانو ـ توران عمید زاده

چون ایام عید و تعطیلات را خارج از تهران میگذرانیم مراسم تبریکات سال نورا حضور دوستان ارجمند وخویشاوندان معروض‌سلامتی و خوشی همه را آرزوداریم .
غلامرضا ناظمی و بانو

تبریکات

عموم اهالی وساکنین گرگان

انتخاب جناب آقای حسن علی گرگانی راکه ازخاندان جلیل‌القدر و کهن سال گرگان میباشند بنمایندگی مجلس شورای ملی تبریك عرض نموده و سلامتی و بقاء معظم له‌را از قادر متعال خواستارند .
اهالی و ساکنین گرگان آ ـ ٤۳۰۳۷

تیمسار سپهبد عظیمی
احراز مقام فرماندهی نیروی زمینی را به‌آن تیمسار صمیمانه تبریك عرض مینماید .
سرهنگ ملکیانی آ ـ ٤۳۰٦۹

حسن انتخاب و انتصاب تیمسار سرلشکر مظفر مالك رابفرماندهی ژاندارمری کل کشور که مورد علاقه عموم افسران این سازمان میباشند صمیمانه تبریك عرض میدارم
سرهنگ حسن حسینی آ ـ ٤۳۰۲۳

ورود

* آقای دکتر عزیز رفیعی استاد ... نشگاه تهران و رئیس بنگاه‌سرم ... ی رازی از پاریس
* آقای حسن بهرامی دبیراول ـ ... ت ایران در پاکستان و بانو از ... ی
* آقای غلامعلی وحدتی بازرس ... ی کل کشور از لندن
* آقای جوادخلیلی عراقی سر ـ دفتر اسناد رسمی از بغداد .
* آقای دکتراسمعیل کوشان مدیرپارس فیلم ازمونیخ
* آقای حسین شفیعی رئیس ـ چاپخانه بانك ملی از مونیخ

خروج

* آقای عباس مسعودی وبانوبرای دوهفته مسافرت بسوئیس
آقای عباس عظیمی مدیرعامل عظیمیه برای امور شهرسازی به ایتالیا
* آقایان انوشیروان اشرف‌رئیس کل حسابداری دانشگاه ، آقای اعتماد مقدم قاضی دادگستری ، دکتر عبداله بهرامی وزیر مختار سابق وامیرحسن دولو مدیر کل شهرداری به بیروت
* آقای دکترمحمد حسین‌حاجبی مدیر مجله پزشك خانواده باروپا

اطلاعات

شنبه اول شوال ۱۳۸۰ـ هجدهم مارس ۱۹۶۱ — سال سی‌وپنجم ـ شماره ۱۰۴۶۰

سلام خاص عیدفطر درکاخ مرمر

امروز اطلاع داده شد که از ساعت نه و نیم صبح‌فردا بمناسبت عید فطر مراسم سلام خاص در کاخ مرمر برگزار می گردد و به ترتیب اعضاء هیئت وزیران ، هیئت رئیسه مجلسین ،روسای ستاد بزرك ارتشتاران ، فرماندهان نیرو های سه گانه . روسای شهربانی و ژاندارمری و نمایندگان سیاسی دول اسلامی بحضور شاهنشاه میرسند .

پذیرائی نوروزی والاحضرت شاهپور غلامرضا

امروزاطلاع داده‌شد که‌بمناسبت سال‌نووالاحضرت‌شاهپور غلامرضا پهلوی از ساعت پنج‌تا هفت بعد از ظهر روز سه شنبه اول فروردین‌پذیرائی خواهند داشت .

پذیرائی نخست‌وزیر در وزارت خارجه

بقرار اطلاع آقای مهندس شریف امامی نخست‌وزیر بمناسبت عید نوروز پذیرائی خواهند داشت .

این پذیرائی‌در کاخ وزارت‌امور خارجه و از ساعت پنج‌ونیم بعد از ظهر روز سه شنبه اول فروردین خواهد بود .

تصویب نهائی بودجه کل

از ساعت هشت بامداد امروز جلسه فوق‌العاده هیئت دولت برای آخرین بررسی لایحه بودجه کل کشور درسال ۱۳۴۰ درکاخ نخست‌وزیری و بریاست آقای مهندس شریف امامی نخست‌وزیر تشکیل گردید .

دراین جلسه آقای شعاعی وزیردارائی پیرامون ارقام درآمد و هزینه بودجه کل کشور توضیحاتی داد و آقایان‌وزیران نیز نظریاتی ابراز داشتند که پس از بحث کافی بتصویب نهائی رسید و آماده‌تقدیم به‌مجلس شورای ملی گردید .

این جلسه تاساعت ۹ ونیم طول کشید .

مذاکرات بازرگانی ایران‌وشوروی‌آغازشد

حجم مبادلات بازرگانی دوکشور افزایش پیدا میکند
یك کمیسیون مختلط از نمایندگان ایران‌مبادله شود
تنظیم میکنند وشوروی صورت‌کالاهائی راکه باید

ساعت ۹ صبح امروز آقای ابراهیم اف‌رئیس بازرگانی شوروی باتفاق سه‌نفر از اعضای بازرگانی شوروی درتهران دروزارت بازرگانی حاضر شده وباآقای دکتر غفاری معاون فنی ودکترفیروزیان مدیر کل واردات وچندنفر دیگر از روسای وزارت بازرگانی پیرامون وضع مبادلات بازرگانی ایران وشوروی درسال ۱۳۴۰ بمذاکره پرداختند.

قرار شد از روز دوشنبه یك کمیسیون‌مختلط مرکب‌ازنمایندگان وزارت بازرگانی ونمایندگی بازرگانی شوروی تشکیل شود و مبادلات سال آینده راتهیه کند.

خبرنگار ما اظهار میدارد میزان مبادلات بازرگانی ایران وشوروی درسال ۱۳۴۰ به ٤میلیارد ریال‌بالغ خواهد شد و تهیه صورت مبادلات دوکشور براساس همین رقم تهیه خواهد شد.

میزان پیش‌بینی مبادلات ایران‌و شوروی درسال سی‌ونه ۳ر۵میلیارد ریال بوده است.

باید اضافه کرد که‌واردات‌ایران از شوروی کالاهای کاملا ضروری خواهد بود ودر ضمن از کالا های صادراتی ایران بیك نسبت‌خریداری خواهد گردید.

باین‌ترتیب‌پیش‌بینی‌میشودمذاکرات بازرگانی ایران وشوروی تا نیمه اول فروردین به‌پایان رسد.

اگر اینطور که پیش‌بینی‌میشود جریان کار پیشرفت کند بازرگانی دوکشور دچار هیچگونه وقفه‌ای نخواهد شد زیرا تاریخ‌موافقتنامه فعلی تا۱۲ فروردین است.

امروز مدیرکل بنادر وکشتیرانی اظهار داشت:

دولت ایران بندر داری آبادان را مستقیماً بوسیله سازمان بنادر اداره‌میکند

دولت شاهنشاهی هیچ قراری راکه کنسرسیوم بامقام ثالثی بدون اطلاع وموافقت ایران گذارده معتبر نمیداند

بعدازظهر امروز آقای مهندس‌مقدم مدیرکل بنادر و کشتیرانی دریك جلسه مصاحبه مطبوعاتی مطالبی‌باین شرح در اختیار نمایندگان‌مطبوعات نهادند.

از آنجا که سئوالاتی از طرف بعضی جراید در خصوص موضوع بندرداری آبادان شده برای روشن شدن اذهان آقایان مخبرین لازم است خلاصه مطلب را توضیح دهم

دولت شاهنشاهی بنابر حقوق حاکمیت خود تصمیم گرفت که از تاریخ ۲۷ بهمن۳۹ امر بندرداری آبادان را راساًبوسیله سازمان بنادر وکشتی رانی ایران اجرانماید امربندرداری آبادان مثل دیگربنادر از امور داخلی ایران میباشد واین تصمیم براساس حقوق حاکمیت ایران گرفته شد . این نکته راهم توضیح دهم که مقصود ازبندرداری بطور کلی بستن وباز کردن کشتی‌ها واسکله وگوئه میباشد وبا موضوع مخصوص کشتی‌رانی که آزادی‌آن درشط العرب شناخته شده‌بهیچوجه ارتباط ندارد.

تصمیم دولت راجع به‌بندر داری آبادان بموقع خودبه کنسرسیوم نفت ونمایندگان کشتی‌رانیهاابلاغ گردید که شرکت های کشتی‌رانی راکه نفتکشهای آنها به آبادان می آیند مطلع نمایند و ضمنا به آنها ابلاغ کنند که برای تحصیل‌پروانه بارگیری نفت منحصرا باداره بندر آبادان مراجعه نمایند.

محتاج به‌تذکر نیست که‌سازمان بنادر وکشتی‌رانی ایران کاملامجهز برای انجام امور بندر آبادان می‌باشد همچنانکه امور بندر داری خرمشهر و دیگر بنادر ایران را همیشه عهده‌دار بوده است و دراین باره تجارب کامل دارد.

انتظار میرفت که مامورین‌بندری عراقی درانجام این امر حسن نیتی کەلازمه دوستی و مناسبات همسایگی‌بین‌دوکشوراست‌برازدارند وباهمکاری خودرفت‌وآمدکشتیها را به‌آبادان اشکال‌ومانعی‌پیش‌نیاورند.

برخلاف این انتظار بجا وصحیح مامورین بندری عراق از همکاری لازم مضایقت نموده‌اند بدین معنی که او از دادن راهنما بکشتی ها برای هدایت آنها از دهانه شط تا بندر را به‌آبادان وبالعکس‌خودداری کرده‌اند و ثانیا باین امر متعذر شده‌اند که از سال ۱۹۵٤ تصدی امور بندرداری آبادان از طرف کنسرسیوم به‌اداره بنادر عراق واگذار شده‌است و آنچه بیشتر مایه تعجب است اینکه‌مقامات‌بندری عراقی میگویند دراین باره قرار دوجانبه منعقد شده و کنسرسیوم حق فسخ‌یکجانبه چنین قراردادی‌را ندارد .

دراین باره بصراحت باید گفته شود که‌هرگونه‌قراری که کنسرسیوم باهرمقام ثالثی داده بدون اطلاع ، و بدون کسب‌موافقت‌دولت‌شاهنشاهی بوده و بهمین جهت اساسا از نظر قضائی معتبر نیست و دولت ایران هیچوقت آنرا تایید نکرده است.

علاوه بر این جنبه قضائی مطلب باید گفت در مناسبات بین کشور ها و مخصوصا ممالك همسایه گاهی پیش آمد هائی میکند که محك دوستی و حسن نیت میتواند باشد . دولت ایران براساس حقوق حاکمیت ـ خواست تصمیم بگیرد که بندرداری آبادان را راسا انجام دهد در این کار تجربه آموخته و مجهز میباشد هیچ‌ایرادی براین امر متصورنیست بفرض‌اینکه کنسرسیوم‌ترتیبی باداره بندر بصره داده باشد حال که ما خود میخواهیم تصدی بندر داری ملك خود را بعهده بگیریم نه‌مناسبات دوستی و هم کیشی ایران و عراق ونه اصول حقو عدالت‌ایجاب میکند که مامورین بندری کشور همسایه به تفسیرات ما صحیح ومعاذیر ناموجه بخواهند ما را از حقوق مسلم خود محروم نمایند .

تصمیم دولت‌ایران راجع‌به بندر- داری آبادان مبتنی براصول حاکمیت ملی آن اتخاذ شده و هر قرار نا - صحیحی که بر علیه منافع این حقوق داده شده باشد لزوما باید تصحیح شود .

ضیافت رئیس سنا

برای آشنائی نمایندگان مجلسین

بقرار اطلاع بعداز ظهر فردا به دعوت آقای صدرالاشراف رئیس مجلس سنا مجلس معارفه‌ای جهت آشنائی آقایان‌سناتورهاونمایندگان مجلس بیستم در کاخ سنا تشکیل میشود ، برای شرکت دراین‌جلسه از نمایندگان مجلسین دعوت‌بعمل آمده است.

تعطیل فردا

چون فردا قبلا روز اول شوال وعید فطر اعلام شده بود و کلیه سازمانهای دولتی تعطیل خواهدبود، بهمین مناسبت روزنامه اطلاعات منتشر نخواهد شد.

پیام نخست‌وزیر بمناسبت پایان دهمین‌سال ملی‌شدن‌نفت

امروز از طرف آقای نخست‌وزیر پیامی بمناسبت پایان دهمین سال ملی‌شدن صنعت نفت فرستاده شد .

طبق‌اظهار سخنگوی شرکت نفت دانشجویانیکه از طرف صنعت نفت ایران برای تحصیلات عالیه بکشور های اروپا و امریکا فرستاده شده اند بمناسبت سال نو جشن های پایان دهمین سال ملی شدن صنعت‌نفت ایران پیامهائی‌که برروی نوار ضبط شده‌برای‌خانواده ها و هم‌میهنان‌خودفرستاده‌اند این‌پیامها در روز های ۲۷و ۲۸ و ۲۹ اسفند ماه از فرستنده های رادیوتهران ورادیو شهرستانها پخش خواهد شد .

بموجب بودجه‌ای‌که امروز تقدیم شد :

درآمد کشور بیش از مخارج آن است

وزارت فرهنك برای‌کسری حقوق از دوره‌های متوسطه وعالی شهریه خواهدگرفت

- **ماخذ کسور بازنشستگی کارمندان رسمی و خدمتگزاران تاده هزار ریال ده در صد واز ده هزار ریال ببالا نسبت به مازاد ۱۲ درصد خواهد بود**
- **اجازه دریافت ۲ر۲٦ میلیون دلار وام ازصندوق وامهای عمرانی امریکا بدولت داده میشود**
- **دولت از محل مازاددرآمد سال ۲۵۰ میلیون تومان از قروض دولت‌را میپردازد**
- **بوزارتخانه‌هاوسازمانهای دولتی بیش از مبلغی‌که در بودجه تعیین شده اجازه مصرف ارز داده نمیشود.**
- **دولت مخارج اجرای قانون اصلاحات ارضی را تامین وپرداخت میکند**

ماده واحده ـ بودجه سال ۱۳۴۰ کل کشور که ازحیث درآمد اعم از عمومی واختصاصی و بنگاهها و شرکتها و سازمان های دولتی د رینج فصل بضمیمه کلیه بودجه‌های تفصیلی به مبلغ ۹۱۷ر۷٦۹ر۰۰۰ ریال وازحیث هزینه ۸۹ر۹۹۷ر۵٦۷ ریال تصویب و اجازه داده میشود .

وزارت دارائی درآمدهای پیش بینی شده برای سال ۱۳۴۰ منظور در فصل اول را وصول و کلیه‌حقوق و مزایای قانونی کارمندان وخدمت‌گزاران جزء و هزینه های مستمر و غیر مستمر وزارتخانه‌ها و ادارات و بنگاههای دولتی و سایر مصارف منظوره در فصل دوم را در حدود درآمدهای وصولی مذکور درفصل اول بارعایت کامل مقررات و مفاد تبصره‌ای منظوره در این قانون پرداخت نماید .

تبصره‌هائیکه اجرای آن محدود به دوره عمل‌سال مالی ۱۳۴۰ خواهد بود .

تبصره ۱ـبودجه‌برنامه‌ای‌وزارت‌خانه و ادارات و کلیه موسسات دولتی بشرح مندرج در فصل دوم و صورت جزء هر برنامه قابل اجرا خواهد بود . بودجه‌هائیکه صورت ریز برنامه‌ای آن ضمیمه نیست پس از تصویب کمیسیون بودجه‌مجلس شورایملی بمورد اجرا گذارده می شود .

تبصره ۲ـ نقل و انتقال در داخل فصول هر ربرنامه باستثنای مواردیك و مشروط باینکه حد اکثر ازصدی ده اعتبار هر ماده تجاوز نکند با موافقت وزارت دارائی و از فصلی‌به فصل دیگر یا از برنامه‌ای به‌برنامه دیگر مشروط باینکه حداکثر از صدی پانزده جمع هر فصل یاصدی پانزده هر برنامه تجاوز ننماید با موافقت وزارت دارائی و تصویب کمیسیون بودجه مجلس شورایملی عمل می‌خواهد بود .

تبصره ۳ـ بوزارت گمرکات و انحصارات اجازه داده میشود بمنظور تسریع در امر خرید قند وشکر و غله مواد دخانیه در حدود اعتبارات مصوب سال ۱۳۴۰ از بانك ملی ایران باموافقت وزارت دارائی وام دریافت نموده تاآخر سال مالی ۱۳۴۰ نسبت بواریز آن اصلا و فرعا اقدام نماید.

تبصره ٤ـ ماده اول قانون‌مصوب بیست وهشتم اسفندماه ۱۳۳٦ به شرح زیر اصلاح میگردد.

در سال ۱۳۴۰ از کل عواید نفت سهم سازمان‌برنامه پنجاه و پنج در صد و سهم شرکت ملی نفت ایران بیست میلیون دلار وباقیمانده سهم وزارت دارای خواهد بود .

تبصره ۵ـ بوزارت دارائی‌اجازه داده میشود چنانچه درآمد هائی‌غیر از محل های مندرج در بودجه به دست آید تا حدود دوهزارودویست و ده میلیون ریال به‌بودجه وزارت جنك و ژاندارمری کل کشوراضافه نموده و ضمنا برای مصارف ضروری وسایر هزینه‌های دو لشکر دربودجه منظور نشده بقدر کافی از محل اضافه درآمد اعتبار اختصاص دهد و بودجه تفصیلی اعتبارات موضوع این تبصره بتصویب کمیسیون‌بودجه خواهد رسید .

تبصره ٦ـ بوزارت کشاورزی اجازه داده میشود اراضی خالصه پلاك های ٤٥۳۸ ـ ٤٥٤۳ اهواز را بکپر نشینانی که در نتیجه طغیان رودخانه اضطرارا در اراضی‌مذکور سکونت نموده اند به قطعاتیکه از یکصد و پنجاه متر مربع تجاوز ننماید تقسیم و از قرارمتر مربعی‌ده ریال به تشخیص استاندار خوزستان بهر خانواده یك قطعه نقدا و یا به اقساطی که از سه سال تجاوزنکند بفروش برساند .

بقیه تبصره های بودجه ومقدمه لایحه در شماره آینده

تودیع نماینده سازمان ملل باوزیر خارجه

ساعت ده و ربع بامداد امروز آقای پاور نماینده کمکهای فنی سازمان ملل متحد در ایران که تغییر ماموریت یافته در وزارت‌امور خارجه حاضر شد و با آقای قدم نخعی وزیر امور خارجه ملاقات تودیع کرد .

هریمن از دهلی بکراچی میرو

واشنگتن ـ۱۸ مارس ـ خبرگزاری فرانسه ـ وزارت امور خارجه‌امریکا اعلام‌کرد که اورل‌هریمن سفیر سیار پرزیدنت کندی روز دوشنبه آینده با کراچی سفر خواهد کرد و بنابدعوت دولت‌پاکستان روز ۲۰ مارشال ایوبخان رئیس جمهوری این‌کشور ملاقات و مذاکره با فیلد نمود هریمن روز ۲۱مارس به دهلی‌نو باز خواهد گشت .

چون برای معالجه ناچار از مسافرت اروپا هستم و ایام عید در طهران نخواهم بودبدین وسیله‌تبریکات‌صمیمانه وادعیه خالصانه خودرا حضور سروران گرامی و دوستان عزیز تقدیم نموده واز خداوند متعال سلامتی و سعادت‌همگی را خواستارم.

سناتور ـ حسن اکبر

آگهی بانك اصناف ایران

محترما باطلاع عموم مشتریان بانك‌اصناف ایران می‌رساند :

از روز دوم تاروز پنجم فروردین ماه ۱۳۴۰ (ایام تعطیل) کلیه شعبه‌ها و باجه های بانك‌اصناف ایران همه روزه از ساعت ۹ صبح الی ۱۲ برای دریافت وجه بحسابجاری و صندوق ذخیره‌اصناف مفتوح می‌باشد .

باجه‌های **نازی‌آباد** و **مولوی** علاوه ازدریافت وجه‌پرداخت نیز خواهند نمود .

شعبه بهارستان صبح‌و عصر برای انجام کلیه امور بانکی مفتوح وآماده می‌باشد .

آ_٤۷۹۸۸ ۱_۲

آگهی مزایده شماره ۳۸ شرکت ملی نفت ایران_ خرمشهر

۱ـشرکت ملی نفت‌ایران در حدود یکصد و چهار دستگاه‌وسائل نقلیه قراضه واسقاط مختلف بانضمام مقداری دوچرخه های اسقاطی‌یاتو وانجین های اتومبیل اسقاط را که اکنون در محوطه انبار شرکت د امیر آباد آبادان میباشد با وضع موجود و در محل کنونی از طریق مزایده بفروش میرساند .

۲ـعلاقمندان میتوانند برای دریافت برگهای پیشنهادی چاپی مخصوص پیشنهادات به اداره اجناس مازاد شرکت در خرمشهر و یا سازمان مهندسی وخدمات فنی خیابان شاه ـ کوچه لاله تهران‌مراجعه نمایند .

۳ـپیشنهاد دهندگان باید مبلغ پانصد هزار ریال (۵۰۰ر۰۰۰ ریال) بعنوان‌سپرده و بمنظور حسن انجام تعهد خود به صندوق شرکت درآبادان یاتهران پرداخت نموده و فیش سپرده را بضمیمه‌پیشنهادنمایند.

٤ـپیشنهادات بایستی در پاکتهای سربسته و ممهور گذارده‌شده‌و تاساعت ۱۲ ظهر روز سه‌شنبه پانزدهم فروردین ماه هزار و سیصد وچهل باداره اجناس مازاد شرکت ملی نفت ایران درخرمشهر و یا سازمان مهندسی وخدمات فنی شرکت در تهران تسلیم نمایند .

۵ـپیشنهاد دهندگان میتوانند قبل از تسلیم پیشنهاد خود باداره اجناس مازاد در خرمشهر ویاسازمان مهندسی و خدمات فنی شرکت‌در تهران برای ترتیب بازدید وسائط نقلیه فوق مراجعه نمایند .

٦ـشرکت در قبول یا رد هر یك یاکلیه پیشنهادات واصله‌آزاداست.

۲_۱ آ_٤٦۸۸٤

در این شبهای عید

باچشم بسته شانس خودرا انتخاب کنید!

روز دوشنبه «پس فردا» بلیطهای سی ریالی اعانه‌ملی قرعه‌کشی میشود و چند ساعت قبل از تحویل سال نو میلیونها ریال جایزه نصیب شما میکند. سه تومان بدهیدو صد هزار تومان ببرید.

بخت‌آزمائی ملی

مادام فلودیا هاوانسیان (عکس بالا) که سابقا در آرایشگاه آلبالا رضایت مشتریان را فراهم مینمود‌درسالن زیبا و مجلل فلودیا واقع‌در خیابان شاهرضا مقابل سینما «دیانا»از مشتریان خود بخصوص توالت عروس پذیرائی‌مینماید تلفن٤۲٦۸٤ آ_۲۹۷۱ ٤

داداش زاده توضیح میدهد

لوکس توفی

لوکس کارامل

بن‌بن‌دولوکس

محصول کارخانجات تمام اتوماتیك

شرکت تضامنی یدالله داداش زاده وپسران

اولین سازنده : شکلات

توفی و کارامل

بوسیله ماشین های مدرن در ایران است.

محصولات این‌کارخانه در سراسر کشور در دسترس عموم هم‌میهنان گرامی میباشد . رضایت‌خاطر شما مصرف کنندگان همواره بزرگترین مشوق ما در این **خدمت اجتماعی** است. لطفا در موقع خرید به‌کلمه (داداش زاده) توجه بیشتری مبذول فرمائید که اجناس مشابه یا مخلوط باشکلات های این کارخانه را بشما نفروشند.

شرکت تضامنی یدالله داداش زاده وپسران. تهران خیابان بوذرجمهری غربی تلفن ۲٤۱٤۱

«آخرین روزهای حراج»

حراج سالیانه ساعت

کالای سویس

فقط چند روز دیگر باقی است

آ_٤۸۳۳۲ (موسسه خروس)

کارخانه شیر پاستوریزه آلفا

بدین وسیله باطلاع اهالی محترم تهران و حومه میرساند که کارخانه شیرپاستوریزه آلفا بااجازه وزارت محترم بهداری باسبك کاملا جدید و مطمئنی مشغول بکار شده‌است و محصولات آن (شیر- کره -ماست- پنیر) دراغلب‌مراکزفروش لبنیات موجود است اشخاصی که بخواهند نمایندگی کارخانه راقبول‌یامحصولات آن را مستقیما خریداری نمایند میتوانند بمرکز کارخانه واقع در بیست متری جوادیه تلفن ۲۷۲۳۵ یابفروشگاه آلفا خیابان‌منوچهری تلفن ۳۰۳۱۲۵ مراجعه نمایند .

آ_٤۸۳٦٤ حاج مجید

بنام خدا

عید سعید فطر ونوروز باستانی بعموم شیعیان و حجاج محترم مبارك باشد .

تهران ـ مسجد سلطانی ـ کاروان نور- حاج‌ابوالقاسم رفیعی

عیدی پرارزش

بهترین و پرارزش ترین هدیه عید نوروز ویادگار به دوستان و آشنایان گرامی مدال مؤسسه اعتباری دانشگاه مزین به تمثال مبارك اعلیحضرتین است که با اجازه از پیشگاه ملوکانه واز طلای خالص تهیه گردیده .

برای خرید بمؤسسه اعتباری دانشگاه واقع‌درخیابان جامی اطاق بازرگانی تهران مراجعه فرمائید.

آگهی استخدام

شرکت ملی نفت ایران برای دانشیاری بخش مهندسی برق در دانشکده فنی آبادان به یکنفر که دارای فوق لیسانس (MSC) مهندسی برق باشد احتیاج دارد . درصورت داشتن سابقه کار وتدریس لیسانس B در مهندسی برق کافی شناخته خواهد شد . داوطلبان‌باید بزبان انگلیسی تسلط کامل داشته باشند.

متقاضیان واجد شرایط میتوانند همه روزه بادر دست داشتن‌مدارك تحصیلی وسوابق کار خود تاپایان روز دهم فروردین ماه ۱۳۴۰ بین ساعت۹ صبح‌الی۲ بعداز ظهر باداره روابط کارکنان شرکت ملی نفت ایران واقع در خیابان پهلوی نزدیك بلوار کرج مراجعه نمایند.

۱_۳ آ_٤۷٦۲٦

هتل قو اهواز تلفن ٤٤۸٤

اطلس طلائی ، صبحانه امروز و پس‌انداز فرداست

هتل کچسر آماده پذیرائی میهمانان نوروزی‌است

هتل کچسر برای ایام تعطیلات‌نوروز جهت مشتریانش استثناء تخفیف عمده‌ای داده است :

اطاق‌وغذای‌لذیذواستفاده‌ازوسایل تفریحی

در روز فقط ٦۰۰ ریال

یقین داریم تعطیلات نوروزی درهتل کچسر بیش از هرجا بشما خوش میگذرد

برای رزرو باهتل کچسر تماس بگیرید.