سال سی وسوم ـ شماره ۹۷۹۲ — پنجشنبه بیست وهفتم آذر ماه ۱۳۳۷ — تکشماره دو ریال ونیم

اطلاعات

۲۰ صفحه

اسرار توطئه کودتای اخیر عراق فاش شد

توطئه در خانه رشید عالی گیلانی صورت گرفت

گیلانی اعلام کرد باقبایل طرفدار خود قاسم را ساقط میکند

آسوشیتدپرس ازواشنگتن گزارش داد امریکا از احتمال سقوط عراق بدست کمونیستها نگرانست

کمونیستهای عراق ائتلاف خودرا باحزب بعث قطع کردند ـ امروز فاش شد که قاسم باتوطئه قبلی سرهنك عارف را به بغداد کشیده وسپس اورا توقیف کرده‌است

بحران عراق وابهام وضع این‌کشور همچنان ادامه دارد ومسافرت رانتری معاون وزارت خارجه آمریکابیغداد نیز تاکنون در روشن کردن اوضاع عراق تاثیری نداشته ومعلوم‌نیست که سرانجام‌این‌کشور بچه سرنوشتی دچار خواهد شد . هنوز بعضی از محافل سیاسی غربی معتقدند که وضع حکومت عبدالکریم قاسم‌نخست وزیر عراق متزلزل میباشد وکمونیست ها برای روی کار آمدن در عراق و ساقط کردن حکومت قاسم مشغول فعالیت هستند .

مطالعه وضع عراق

آسوشیتد پرس از واشنگتن‌خبر داد که گزارش های واصله ازخاور میانه در باره وضع عراق مورد مطالعه دقیق مقامات واشنگتن قرار گرفته است . نگرانی مقامات واشنگتن بیشتر در باره وضع حساس عراق میباشد که‌احتمال‌دارد بدست‌کمونیست هابیفتد

مقامات مزبور معتقدند که تظاهرات عناصر کمونیست علیه رانتری بر طبق نقشه قبلی‌صورت گرفته است .

اظهار اطلاع شدکه قبل ازورود رانتری به بغداد در بندر بصره واقع در جنوب عراق اغتشاشات شدیدی بوقوع پیوسته است .

توجه کارشناسان امور خاورمیانه به عراق از این جهت است که از ابتدای روی کار آمدن عبدالکریم قاسم در ۱۴ ژوئیه گذشته تابحال رژیم مزبور از ناحیه کمونیستها و طرفداران جمال عبدالناصر تحت فشار قرار گرفته است .

بقیه در صفحه چهارم

جریان روز

بنادر؟... فضای خالی

سرمقاله وتفسیر جهان در صفحه دوم

رانتری ماموریت خودرا باموفقیت پایان داد

قاسم ازتظاهراتی که‌علیه‌معاون‌وزارتخارجه امریکا صورت‌گرفت اظهار تاسف‌کرد

دبیرکل اتحادیه اعراب اعلام کرد ماموریت رانتری جنبه‌تحریك‌آمیز نداشته است ـ هنگام خروج رانتری ازبغدادهیچگونه تظاهراتی علیه او صورت نگرفت

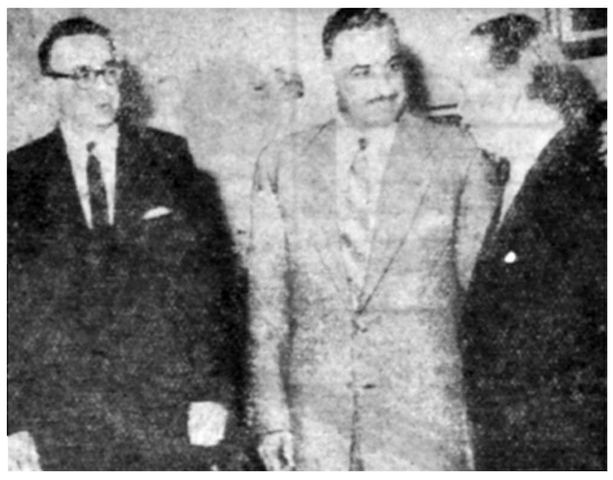

جمال عبدالناصر رئیس جمهوری متحده عربی ، ویلیام رانتری معاون وزارت امور خارجه آمریکا و هیر سفیر امریکا در جمهوری متحده قبل از شروع مذاکرات در قاهره موضوع مذاکرات مذکور تیرگی روابط امریکا و جمهوری متحده و بر رسی امکان بهبودی این روابط بوده است . در این مذاکرات وضع خاور میانه و بخصوص اوضاع عراق نیز مطرح ومورد بحث قرار گرفت . مذاکرات سه ساعت طول کشید ولی در باره آن هیچگونه اعلامیه رسمی صادر نشد .رانتری پس از پایان این مذاکرات عازم بغداد شد .

ویلیام‌رانتری معاون وزارت امور خارجه ایالات متحده و کارشناس‌امور خاورمیانه که برای بررسی اوضاع دنیای عرب بخاورمیانه فرستاده شده بود ماموریت خود را بخوبی‌پایان‌داد. در چند روز گذشته تظاهرات شدیدی علیه رانتری و امریکا در عراق‌صورت گرفت و روزنامه های عراق نیز مقالات زیادی با لحن خیلی تندبرضد او نوشتند وادعا کردند که رانتری برای تحریك علیه رژیم عراق باین کشور فرستاده شده است . هنگام ورود رانتری به بغداد هم باتومبیل وی با سنك و گوجه فرنگی حمله‌شد.

با تمام این احوال‌مشارالیه‌بمطالعات ومذاکرات خود ادامه داد و بطوری‌که در بغداد وواشنگتن اعلام گردیده‌این گفتگو مفید بوده و در محیطی‌دوستانه انجام شده است. بطور کلی باید گفت با تمام مشکلاتی که برسرراه رانتری وجود داشت و حتی قبل از ورودش به بغداد او وامریکا را متهم بشرکت در توطئه علیه‌رژیم‌عبدالکریم قاسم کرده بودند مشارالیه ماموریت خود را پیروزمندانه بپایان رسانیده باصطلاح از این مسافرت بادست خالی برنگشته است .

خروج از بغداد

آسوشیتدپرس از بغدادگزارش‌داد: رانتری معاون وزارت خارجه امریکا ساعت یك بعداز ظهر روز چهارشنبه بغداد را ترك گفت . رانتری با یك هواپیمای وایکانت شرکت هواپیمائی عراقی به بیروت رفت تا از آنجا پس از تغییر هواپیما عازم آتن شود .

برخلاف موقع ورودکه باجاروجنجال وتظاهرات شدید مواجه گردید هنگام ترك بغداد هیچگونه اثری از تظاهرات در خیابانها و یا فرودگاه مشهود نگردید .

البته این امر نباید موجب شگفتی گردد زیراتاریخ و ساعت‌حرکت‌رانتری باکمال دقت از طرف سفارت امریکا ودولت عراق مستور نگاهداشته‌شد . در حالی که از ساعت ورود او همگان

بقیه‌درصفحه‌چهارم

باینطریق خیابانهای‌مهم تهران ازیکطرف بسته‌شد

ترتیب عبور ومرور وتوقف اتومبیلها ازخیابانهائی که از هفته آینده یکطرفه خواهند شد

موجبات اجرای مقررات انتقال گاراژها وتعمیرگاهها بخارج شهرفراهم میشود

بموجب اعلامیه شهربانی کل کشور که‌درهمین شماره بنظر خوانندگان میرسد از روزپنجم‌دی ماه جاری خیابانهای مهم پایتخت که‌مسئله عبور ومرور وسائل‌نقلیه شهرتهران از مدتها قبل درآنها مورد مطالعه قرار داشته است یك طرفه خواهند شد .

بطوری که‌خبرنگار ما گزارش می‌دهد در خیابان سعدی پس از یکطرفه شدن چهار ردیف اتومبیل از طرف جنوب بشمال بحرکت در خواهندآمد .درخیابان اسلامبول نیز چهار ردیف‌اتومبیل حرکت می‌کندکه‌این چهارردیف اتومبیل در چهار راه اسلامبول (فردوسی) به‌دو دسته دوردیفی تقسیم می‌شوند ودودسته بطرف خیابان فردوسی سرازیر ودودسته نیز مستقیما بطرف خیابان نادری حرکت خواهند کرد .در خیابان فردوسی نیز چهار ردیف اتومبیل از شمال بجنوب حرکت خواهند کرد .

پارکینك در اسلامبول

مسئله پارکینك در خیابان اسلامبول باینطریق خواهد بود. سرتاسر قسمت جنوبی خیابان اسلامبول (از نظر حرکت اتومبیل ها سمت چپ) اختصاص بمحل توقف اتومبیلهای شخصی خواهد داشت .البته درمحل‌هائی که‌جهت توقف تاکسی ها علامت گزاری میشود اتومبیلهای شخصی توقف نخواهند کرد .

نسبت به یکطرفه کردن سایر خیابانهای مهم‌پایتخت نیزمطالعات دقیق انجام می‌گیرد وپس‌از یك طرفه‌شدن سه خیابان مهم مذکور مطالعات برای یکطرفه کردن‌سایر خیابانها تکمیل وبمرحله اجرا در خواهد آمد .

یایکطرفه شدن خیابانهای مهم پایتخت مقامات مربوطه امیدوارند که‌مسئله عبورو مرور در تهران بزرك که‌روز بروز مورد توجه بیشتری می‌باشد بطریق مناسبی راحتی‌اهالی تهران‌را تامین بنماید.

انتقال گاراژ ها

خبر نگار ماامروز اطلاع بدست آورد که‌باتوجه به تبصره قانونی که زمان نخست‌وزیری مرحوم رزم‌آراء بتصویب رسیده ومبنی براین بود که کلیه گاراژ ها و تعمیر گاههای داخل تهران به نقاط خلوت وبی‌سروصدای خارج ازشهر منتقل شوند دستوراتی از طرف مقامات انتظامی وراهنمائی صادر گردیده که به اقداماتی‌که

بقیه در صفحه هفدهم

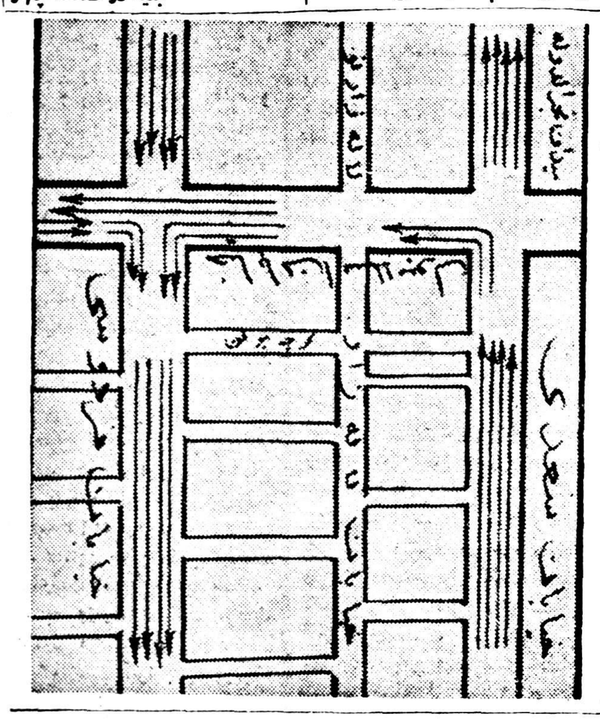

****

این خیابانها یکطرفه شدند

امروز این اطلاعیه از طرف شهربانی کل کشور صادر شده است :

بمنظور بهبود وضع عبور و مرور و تامین آسایش اهالی محترم با مطالعاتی که بوسیله متخصصین راهنمائی بعمل آمده شهربانی کل از تاریخ پنجم دیماه خیابان های سعدی و فردوسی و اسلامبول را بطریق زیر یك طرفه اعلام می نماید .

۱ـ خیابان فردوسی از میدان فردوسی رو بجنوب ۲ـ خیابان سعدی‌از محل سه راه برق و سعدی رو بشمال .

۳ـ خیابان اسلامبول از شرق به غرب ٤ـ قسمت جنوب خیابان‌اسلامبول باستثنای محل های تعیین شده با تابلو جهت ایستگاه تاکسی ها برای‌توقف اتومبیل های‌سواری آزاداست ودر قسمت شمال این‌خیابان توقف مطلقا ممنوع خواهد بود .

٥ـ مسیر خط ۱۲ اتوبوسرانی پس از رسیدن به آخر خیابان فردوسی و گردش میدان سپه از خیابان سعدی شروع و با عبور از میدان مخبرالدوله در مسیر اسلامبول و نادری ادامه خواهد داشت .

توافق اطاق بازرگانی ودارائی درباره‌مالیات‌مجموع

درتوافق مالیاتی، مالیات عادی ومالیات مجموع جداگانه‌ذکر خواهدشد ـ جلسه پیشکار دارائی تهران واعضای هیئت رئیسه اطاق بازرگانی

امروز سخنگوی اطاق بازرگانی‌اظهار داشت که در جلسات قبلی اطاق در مورد توافق اختلاف نظری بین تجار و پیشکاری دارائی پیدا شدوبهمین علت آقای بهمنیار پیشکار دارائی تهران روز دو شنبه بنا بدعوت رئیس اطاق بازرگانی تهران در جلسه هیئت رئیسه شرکت نمود و این مسئله مورد رسیدگی و بحث قرار گرفت . موضوع مورد اعتراض این بود که طبق قانونی که چندی قبل بتصویب رسید مالیات های معوقه‌تجاردرکمیسیونی بنام‌کمیسیون توافق بین تجار و دارائی به مبلغی توافق میشد و آن مبلغ، کل‌مالیاتی بود که تاجر باید بپردازد اما تجار پیش از این توافق مواجه با یك پیش آگهی دیگر میشدند ودارائی باستناد ماده‌ای از قانون بابت «مالیات مجموع در آمد» مالیات تازه‌ئی مطالبه میکرد در حالی که‌تجار تصور میکردند که در کمیسیون‌روی کلیه مالیات ها توافق شده است‌اما در مقابل دارائی هم مدعی بود که طبق قانون ـتوافق مالیاتی تا حدود ۷۰ هزار تومان باید انجام بگیرد و پیش آگهی جدید مربوط بمازاد هفتاد هزار تومان یعنی مالیات‌مجموع میباشد .

باین ترتیب دارائی مدلول دوماده را جداگانه‌عمل میکردومودی‌مدعی بود که روی مالیات کل توافق کرده و بیش ازآن نباید بپردازد . این‌اختلاف در جلسه گذشته با حضور آقای بهمنیار پیشکار دارائی تهران‌مطرح شد و مورد بحث قرار گرفت .آقای بهمنیار اطلاع داد که به‌کلیه‌کمیسیون ها بخشنامه خواهد شد تااز این‌پس در کمیسیون ذکر شود که چه‌مقدار از توافق مربوط بمالیات عادی وچه مقدار مربوط به مجموع مالیاتی‌است تا باین ترتیب مدلول هر دو ماده از قانون یك جا اجرا شده باشد و باین ترتیب با حسن نیت پیشکار دارائی یك مشکل مبتلا به تجارحل شد .

جریان مشروح افتتاح پرورشگاه معنوی

پرورشگاه معنوی مورد توجه والاحضرت شاهپور غلامرضا قرارگرفت

شرح درصفحه ۱۱و۱٦

آتش‌ناوگانهای‌ایران‌وامریکاوغرش طوفان

نیروهای دریائی ایران وامریکا درمیان امواج خروشان دریای طوفانی آخرین مراحل مانور مشترك خودرا انجام دادند

بطوریکه در شماره دیروزباطلاع خوانندگان عزیزرسیدمانورمشترك ناوگان جنگی ایران و امریکا در آبهای خلیج فارس که از چندروز پیش شروع شده همچنان ادامه دارد .

سه روز قبل پس‌از انجام مانور در حوالی جزیره خارك ناوگان جنگی ایران و امریکا در بندر بوشهر لنگر انداختند و روزبعد از آن نیز بااینکه باران بشدت میبارید ودریا نسبتا طوفانی بود طبق برنامه‌تنظیمی مانور مشترك ناوگان جنگی ایران وامریکا در حوالی بندر بوشهر انجام‌گرفت . خبرنگار مااضافه میکند که‌از سحرگاه پریروز صدای رعد وبرق وباران توام‌باغرش‌سلاحهای‌ناوگان جنگی ایران و امریکا در بندر بوشهر منعکس بود و مردم درزیر باران عملیات مانوررا تماشامیکردند.

صبح‌دیروز دونفر افسر امریکائی و یکنفر سویل وابسته به اداره انتشارات امریکا درتهران باتفاق تیمسار اردلان معاون دریائی اداره سوم ستاد بزرك‌ارتشتاران‌باهواپیما وارد بندر بوشهر شدند وازنزدیك عملیات مانور را بازدید کردند ضمنا فیلم جالبی ازیك صحنه‌مانور برداشته شد .

مانور مشترك ناوگان جنگی ایران وامریکا امروز پایان می‌پذیرد و ناوگان جنگی هردو کشور آبهای بوشهررا بقصدآبادان‌ترك‌میکنند.

نجات یافتگان جزیره مرگ

ازگوشت اجساد مردگان تغذیه میکرده‌اند

چهارنفر از چهل نفر مسافرینی که بوسیله حمید یکدست در جزیره بوبیان رهاشده وبعد نجات یافته‌اند در بیمارستان کویت بستری هستند

۹ ناوچه مسلح برای‌مبارزه باقاچاقچیان درخلیج فارس

دونفر همدستان حمید یکدست‌که دستگیر شده‌اند

خبرنگار ما از آبادان طی گزارشی مینویسد تحقیقات دامنه داری که در اطراف واقعه جانگداز «بوبیان» از طرف مقامات اداره آگاهی ودادسرای آبادان و سایر ادارات انتظامی‌بعمل‌می آید بتدریج پرده از روی عملیات جنایتکارانه‌حمید یکدست‌وهمدستانش برمیدارد .

روز گذشته یکنفر بنام «یاسین» عرب، باداره آگاهی آبادان مراجعه‌و اظهار داشت که پسرم بنام سید مصطفی که جزء سرنشینان موتور لنج حمید یکدست بوده در جزیره بوبیان ازگرسنگی تلف شده است وقتی از او سئوال شدکه این‌اطلاع را از کجا وچه منبعی کسب کرده است در جواب گفت امروز منصور فرزند جابر که بامن دوستی دارد

بقیه در صفحه هفدهم

عراق جدید

روزنامه تایمز گزارش مشروحی از وضع عراق تهیه کرده است که‌ترجمه آن از روز شنبه در صفحه ٦ بنظر خوانندگان میرسد

امسال جوائز دانشجوئی بچه کسانی تعلق میگیرد؟

گزارش خبرنگارما درباین زمینه‌که از فرانسه بتهران رسیده درصفحه پانزدهم بچاپ رسیده است

کنفرانس شهرداران تمدید شد

شهرداران شیراز واصفهان‌احتیاجات‌خودرا شرح میدهند

در جلسه امروز کنفرانس شهرداران کشور که از ساعت هشت‌ونیم بریاست استاندار تهران تشکیل شده‌بود آقایان دکتر اردلان معاون وزارت کشاورزی‌و دکتر نصرمشاوراتحادیه شهرداری های کشور در باره کشتارگاه ها واحتراز ازذبح‌دامهای بیمارصحبت کردند .

دکتر نصر گفت :شما که می گوئید گوسفندبایدحتمادر کشتارگاه ذبح شود پس چرا اجازه می‌دهید کشتار خصوصی در بعضی خانه‌ها انجام گیرد ؟واین تقصیر بهیچوجه قابل گذشت نیست .

سپس آقای جزنی نماینده‌سازمان برنامه وشهرداران اصفهان ومشهد رشت درباره‌نواقص شهرخودسخن گفتند .سپس آقای‌ابونز رئیس اداره. کل امورشهرداریم باصحبت کرد

بعد آقای وزیر کشور صحبت کرد وچون کار کنفرانس پایان نیافت جلسات آن تاشنبه تمدید شد.

ضمنا نیمساعت بعدازظهرشهرداران با آقای نخست وزیر ملاقات کردند.

بقیه در صفحه هفدهم

بدینوسیله باطلاع کلیه آقایان تجار محترم میرساند که شماره‌های جدید تلفن

شرکت بیمه یورکشایر محدود

بترتیب زیراست:

۳۰۳۹٦۱ـ۳۰۳۳۲۲ـ۳۰۲۹۱۳

۱ـ۲ آـ۳۳۹۹۲

انواع چای جهان

۱۵۱ — ترازونشان — دوازده‌زنان — گلونشان — ۳۵۲ — دارجلینگ — کلیدنشان — فانوس‌نشان

مالکین اراضی خیابانهای طباطبائی، کریم آباد وحوالی‌آن آگهی صفحه نوزدهم را ملاحظه فرمایند.

آـ۲۲۸۲۷ ۱ـ۳

بدینوسیله باطلاع کلیه اقایان تجار محترم میرساند که شماره‌های جدید تلفن

شرکت سهامی حبیب‌اله نهائی وبرادران

بترتیب ذیل میباشد

۳۰۳۹٦۱ـ۳۰۳۳۲۲ـ۳۰۲۹۱۳

۱ـ۲ آـ۳۳۹۹٤ (تبلیغات وگا)

لوکسو — بهترین ساعت سویس

قرعه‌کشی بلیط‌های سی ریالی اعانه‌ملی

ساعت چهار بعدازظهر روزیکشنبه سی‌ام آذرماه درمحل بنگاه بخت آزمائی ملی بعمل خواهد آمد... وباین ترتیب سرنوشت میلیونها ریال جوائز پائیزی ماتعیین‌خواهد شد

آـ۳۳۹۳۰ «بنگاه بخت‌آزمائی ملی»

هرمس — فارسی لاتین بانزده‌های مختلف — HERMES — یمین : لاله‌زار — تلفن : ۳۸۱۳۱

شرکت زمزم — PEPSI-COLA — پپسی کولا

جریان روز

بنادر؟...

در این هفته یکبار دیگر مسئله تخلیه وبارگیری کشتی ها در بنادر ایران مطرح شدو مورد بحث محافل اقتصادی وذینفع قرار گرفت .

بطوریکه سخنگوی اطاق بازرگانی تهران اظهار نمود، گویا مؤسسات کشتی رانی تصمیم گرفته‌اند که‌از محمولات متعلق بایران ۲۰ در صد زیادتر از نرخ بنادر دیگر خلیج فارس کرایه حمل ونقل دریافت کنند ودلیلشان هم اینست که کشتی ها در بنادر ایران معطل می‌شوند .

سخنگوی مزبور از بهبود نسبی که اخیرا در امر تخلیه وبارگیری حاصل شده است اظهار رضایت کرده واز دولت خواسته بود که موضوع را بطور جدی مورد توجه قرار دهد تا اتحادیه کشتی‌رانی ها اجحاف بیهوده به بازرگانان ایرانی نکنند .

بدیهی است اگر اشکالات سابق بر طرف شده وکشتی ها مانند سابق در بنادر معطل نمی‌شوند نمی‌بایستی به صاحبان کشتی ها اجازه داده‌شود که بهانه گیری کرده ومطالبه‌اضافه کرایه از محمولات ایرانی بنمایند .

اما باید دید اصولا چرا چنین وضعی پیش آمده ،وچرا با اینکه بقول سخنگوی اطاق‌بازرگانی مختصر بهبودی در امر تخلیه و بارگیری در بنادر ایران بوجودآمده است ، معهذا موسسات کشتی رانی از استقرار واستمرار این بهبودی اطمینان ندارند .بنظر ما جواب این نکته را باید در سخنان آقای‌وزیر گمرکات جستجو کرد، که گفته‌اند :

«برای‌تسریع در کار تخلیه در بندر خرمشهر دستور داده شده که کارگران در سه نوبت در شبانه روز مشغول کار شوند ولی چنین وضعی مخصوص زمان جنگ است ودر زمان صلح نباید باین ترتیب کار کرد ودر هرحال این سروصدائی که در باره معطلی کشتی ها پیدا شده است ابدا مربوط به‌گمرك نمی باشد. »..این سخن وزیر گمرکات کاملا درست است زیرا این مسئله نباید به وزارت گمرکات مربوط باشد ،ولی متاسفانه بیش از دهسال است که گمرك آنرا بخود مربوط کرده است !

یعنی ازلحظه‌ای که بار از کشتی سوار جرثقیل می‌شود گمرك‌مداخله میکند تا به بندر تحویل شده وبانبار برود وتحویل خریدار یا صاحبان کالاها بشود .وحال آنکه وظیفه گمرك باید دریافت عوارض وحقوق گمرکی ومراقبت در امر جلوگیری از قاچاق باشد وبس .حمالی وانبارداری باید کار موسسات‌دیگری باشد‌تاگمرك بتواند وظیفه اصلی خود را انجام دهد .

گمرك یا هر مؤسسه دیگر دولتی‌ناچار است که بر اساس مقررات اداری خاص انجام وظیفه نماید که طبعا با اتخاذ تدابیر فوری و فوق‌العاده نمی تواند توافق‌داشته باشد . کارگران و کارمندان دولتی را نمیتوان وادار به سه نوبت کاردر شبانه روز نمود واگر هم چنین تصمیمی اتخاذ شود مستلزم طی تشریفات اداری‌و مالی مخصوصی است که ناچار بقول آقای وزیر گمرکات باید آنرا تدابیرزمان جنك نامید . ولی اگر این قبیل امور در دست مؤسسات ملی و خصوصی قرار گیرد ، آنها میتوانند هر روز بنا بمقتضیات موجود تغییراتی در وضع‌پرسنلی‌بدهند ویالوازم‌موردنیاز را تهیه کنند .

از طرف دیگر وزارت گمرکات در امر توسعه امور بنادر دخالتی ندارد و این وظیفه برعهده اداره بنادر و کشتی‌رانی و بالاخره وزارت راه است .جراباتوجه بافزایش‌روزافزون واردات و اینکه بالاخره توسعه امور اقتصادی کشور در سالهای آینده موجب افزایش صادرات هم خواهد گردید اداره بنادر وزارت راه برنامه تدریجی برای تکمیل تجهیزات‌بندری واسکله ها تنظیم نکرده و بموقع‌اجرا نگذاشته است ؟

اصولا نه تنها خرمشهر بلکه سایر بنادر ایران که برای تخلیه بار و پهلو گرفتن کشتی ها مساعدهستند باید مجهز شوند زیرا اینکار موجب رونق اقتصادی بنادر میشود واز این گذشته اگر سیاست دولت اقتضا کرد که بارگیری و تخلیه کشتی‌هاازبندری به بندر دیگر منتقل شود این کار باسانی صورت گیرد .

فضای خالی

ماموریت رانتری درخاور میانه‌و خصوصا عراق ظاهرا موفقیت‌آمیز بوده‌است. بنظر میرسد که کار تنظیم سیاست جدید امریکا در خاورمیانه روبه‌پایان است‌وحوادث پنج‌ماهه اخیرعراق بطور قطع‌افکار ومحاسبات گذشته‌رابرهم زده‌است هدف اصلی امریکا دراین منطقه همچنان جنبه ممانعتی دارد.

امریکائیها همچنان میخواهند جلوی کمونیسم رادر سرزمین‌های عربی بگیرند ولی برای‌نیل باین مقصود وسائل مثبت‌تر وسازنده‌تری اختیار میکنند.

هدف آنها دیگر صرفا تقویت نظامی کشورهای دوست ودادن کمکهای اقتصادی به‌آنها نیست. امریکا متوجه شده‌است که گذاشتن کلاه‌آهنین برسرمجسمه گلین سودی‌ندارد .وعلاوه براین چه‌بسا کسانی که‌دوست‌به معنای محدود کلمه نیستند وباوجود این درمبارزه بادشمن مشترك بکار می‌آیند.

درخاور میانه‌بایدجوامع رااز پایه ساخت وتحکیم کردو این‌منظوری است که‌یکشبه حاصل نمی‌گردد وازیك‌طریق منحصر نمی‌توان‌به‌آن رسید. کوتاه‌سخن، درخاور میانه باید شکیبائی وگذشت‌ودوربینی داشت واکنون‌وزارت خارجه‌امریکا آشکارا میکوشد چنین صفاتی پیدا کند.

امروز، درپایان سال ۱۹۵۸،دیگر کمتراثری ازکینه کشی‌های یکسال پیش دردیپلماسی آمریکا مانده است. فرستادگان امریکائی که به‌قاهره میروند دیگر بااعصاب متشنج ودندانهای بهم فشرده به میهن خودبازنمی‌گردند. وشك نیست که‌دراین میان تغییر رفتار ومحاسبات رئیس جمهوری‌متحده عربی‌هم عامل موثری بوده‌است.

درلحظه حاضر ازکیفیت ونتایج مذاکرات رانتری درقاهره وبغداد چیز زیادی نمی‌توان گفت. اما اظهارنظرهائی که‌پیرامون مسافرت اواز طرف‌مقامات آمریکائی‌و مصری وعراقی شده است نشان میدهد که‌محیط مذاکرات از همیشه بهتربوده‌است.

رانتری اگر توانسته‌باشد نیت واقعی آمریکا رادر دنیای عرب به‌رهبران مصر وعراق بفهماند سوء تفاهم بزرگی رامرتفع ساخته است. واگر امریکا ازاین پس بتواند بطورموثروبدون تحریك سوءظن اعراب به‌انجام آرزوهای مشروع‌ملی آنها کمك کند حتی ترس‌از رقابت اقتصادی کمونیسم دراین منطقه نیزمفهومی نخواهد داشت.

وضع دنیای عرب‌بحدی دگرگون شده‌است که‌اکنون روسها بیش‌از غرب آسیب پذیراند. اعراب در صحنه‌عراق وسوریه بعیان‌می‌بینند که‌چگونه کمونیسم- که‌زمانی مدافع وپشتیبان ناسیونالیسم‌عرب قلمداد میشد- بدترین دشمنان‌هر نوع ناسیونالیسم است وچگونه‌در پس‌پرده کمکهای اقتصادی میل‌به تسلط نظامی وسیاسی نهفته بوده است.

درچنین اوضاع واحوالی‌سیاست امریکا میتواند باصمیمیت‌وجسارت خلاء معنوی خاورمیانه راپرکند. آن‌فضای خالی که‌پس‌از واقعه سوئزودرهم شکستن کامل‌قدرت انگلستان درسراسر خاور میانه وآسیای غربی بوجود آمد،هرگز پرشدنی نیست وملتهای‌این‌منطقه خودتصمیم به‌پرکردن آن دارند. ولی جابرای کمکها واعتبارات و راهنمائیهای امریکا وهردولت دیگری بازاست وامریکا بعنوان نیرومند ترین‌وثروتمندترین کشور جهان فرصت خوبی‌درپیش دارد.

خاورمیانه دیگر منتظر یك‌نیروی قاهر، خارجی نیست که بصورت ینی‌چریهای عثمانی یارزمناوهای انگلیسی صلح راازبالادرآن‌مستقر سازد.مردم دراین گوشه دنیا پیشرفت های سریع درجاده‌آزادی ملی کرده‌اند. اماخاور میانه تا مدتهای درازاحتیاج به‌پشتیبان و راهنمای خیرخواه خواهد داشت، کیست که‌آماده بعهده‌گرفتن‌این نقش باشد؟

سمینارهای انگلیسی صدر
مقدماتی ـ عالی ـ مکالمه

از۱۳ دی ۱۳۳۷ در دبیرستان ساسان خیابان شاه چهارراه شیخ هادی درهر سمینار حداکثر ۱۵ نفر شرکت می‌کنند ومعلمین‌متخصص خارجی وایرانی در کلاسها تدریس مینمایند.

شروع نام‌نویسی ۲۹ آذر ازه تا ۷ بعداز ظهر در دبیرستان‌ساسان

آ-۲۲۸۵۷ ۱-۴

فرداجمعه

جنرال مد

از ۸٫۵ صبح تانیم بعدازظهر باز است

جنرال مد

کوچه برلن

شمع میخچه دکتر شول

رفع کننده میخچه پا

چهارراه اسلامبول فردوسی

نمایندگی دکتر شول

عطش

مجموعه شعراز:مهین‌سکندری

منتشرشد. بهاء ۳۰ ریال

مرکزانتشار: کتابخانه اقبال. خیابان شاه‌آباد

آ-۳۳۲۹۲ ۱-۲

مکتب زبانهای خارجه

چهارراه امیراکرم تلفن ۴۰۸۱۷

بمناسبت شب‌سال درگذشت مرحوم خلدآشیان استاد **ابوالحسن صبا** از ٤تا٦ بعدازظهر روزشنبه ۲۹ مجلس یادبود زنانه و مردانه درمنزل آن مرحوم واقع در کوچه ظهیرالاسلام منعقد خواهد بود .

آ- ۲۲۹۹۱ **منتخب صبا ـ غزاله‌میرولی**

خانواده‌های : **جدی ـ احمدی ـ خواجویها ـ قدوسی عموئی ـ اختبار ـ نامنی ـ سپاسدار ـ خواجه‌نوری ـ خوارزمی ـ گوهری ـ پرورش**

درگذشت **بانو همدم‌الملوك جدی** را باطلاع دوستان‌و آشنایان میرساند مجلس ترحیم آنمرحومه روزشنبه ۲۹ آذر ازساعت ۳تا۵بعداز ظهر درمسجد مجد و ختم زنانه بعدازظهر همانروز درمنزل شخصی واقع درخیابان خیام کوچه وزیر انیس‌الدوله برگزار میگردد .

مهندس‌هاشم جدی ـ عباس‌جدی ـ عبدالعظیم احمدی رکن‌الدین احمدی ـ نجم‌الدین احمدی ـ احمد خواجویها ـ مهندس مجید احمدی ـ دکتر امیراصلانی ـ مهدی‌قدوسی عبدالکریم عموئی ـ سرهنك‌عبداله‌خواجه‌نوری ـ نصرت‌اله سپاسدار ـ سرهنك‌عبدالعلی‌گوهری ـ فتح‌اله‌نامنی ـ مانی خواجویها ـ حبیب‌اله خوارزمی ـ پرورش ـ حسین‌اختبار

بعموم بازماندگان آنمرحومه بویژه آقای مهندس‌جدی وآقای عبدالکریم عموئی مصیبت‌وارده را تسلیت میدهیم

با کمال تاسف ضایعه ناگواری‌که در اثر خرابی منزل واقع در بخش ١٤ خیابان سرآسیاب یازده نفر کوچك و بزرگ زیر آوار مانده و دنیا را بدرود گفته‌اند برای‌خانواده هائی‌که از بین رفته و عزادار شده‌اند مجلس ختمی‌ازطرف کسبه میدان‌دلگشا در روز جمعه بیست و هشتم آذرماه ۱۳۳۷ از دو بعد از ظهر الی پنج در مسجد ارباب‌محمد تقی واقع در خیابان دلگشا بخش ١٤ برقرار است متمنی است روح آنمرحوم و مرحومه‌ها را با فاتحه شاد فرمائید **از طرف کسبه میدان دلگشا ـ مهدی غنیمی فرد**

از طرف کسبه و اهالی خیابان دلگشا به بازماندگان آنها تسلیت گفته میشود

بدینوسیله فوت آقای **خیرالحاج غلامرضا قادری** را باطلاع عموم دوستان و آشنایان میرساند مجلس ترحیم آن مرحوم در روزجمعه ۲۸ آذرماه ازساعت دو تا پنج بعداز ظهر درمسجد صاحب‌الزمان واقع درچهارراه‌عباسی منعقد میباشد مجلس ترحیم زنانه نیز درهمان ساعت در منزل شخصی آنمرحوم واقع درخیابان سراب جنب مسجد میباشد .

خلیل‌اله قادری ـ حاج‌عباس‌باقری ـ علی‌باقری ـ محمدآقاباقری ـ محمدباقری ـ حسین‌باقری ـ حسین‌رضائی حبیب‌اله میلادی ـ عباس‌فروزان ـ محمدرضائی ـ عباس رضائی ـ محمدلشگری ـ ماشاءاله عسکری ـ شکراله خداداد ـ رمضانعلی کریمی ـ ماشاءاله‌کریمی آ-۲۲۹۸۳

بعموم بازماندگان آنمرحوم مصیبت‌وارده راتسلیت‌میدهیم

بدینوسیله فوت ناگهانی **مرحومه بانو خاور والده ذبیح‌اله کامران** را باطلاع دوستان و آشنایان میرساند مجلس‌ترحیم مردانه مرحومه دوشنبه ۲۹ آذر۳۷ ازساعت ۲ الی ۵بعداز ظهر درمسجد آقای شیخ‌عبدالنبی (آیت‌اله نوری) واقع درسرچشمه وختم زنانه همان روز درمنزل شخصی‌واقع درخیابان زرین‌نعل‌کوچه قدوسی پلاك‌ذبیح‌اله کامران نیز دایر است .

ذبیح‌اله‌کامران ـ قاسم‌نوری ـ بانو زهرانوری ـعزیزه کامران ـ حسین‌کامران ـ نصراله‌کامران ـ مرتضی‌کامران امیرکامران ـ نصرت‌کامران ـ عفت‌کامران ـ مهدی‌سعیدی مهدی‌لطیفی ـ پرویز کامران آ-۲۲۹۹۷

بعموم بازماندگان‌آنمرحوم مصیبت‌وارده راتسلیت‌میدهیم

دکتر پرویز طالقانی

عضو کالج متخصصین بیماریهای زنان وماماني امریکا

بدینوسیله افتتاح مطب خودرا درخیابان تخت جمشید بین ویلا وفیشرآباد اعلام میکند.

پذیرائی ٤ تا۷ بعدازظهر

تلفن محکمه ٤٢٤٤١ تلفن منزل ٦٦٥٤١

آ-۳۳۹٤۲ ۱-٤

سبکهای ادبی‌وآثار برگزیده شعری

تالیف فضل‌اله صفا ازچاپ خارج شد

محل فروش بازار بین‌الحرمین کتابفروشی علمی شاه‌آباد کتابفروشی نیل وسیروس

آ-۲۲٦٥۳ ۱-۲

مژده بدبیران ومحصلین زبان انگلیسی

متد روش مستقیم یاشاهکار کتب انگلیسی در ایران

شامل خود دایرکت متد بانضمام تذکرات لازم بدبیران وراهنمائیهای مفید بمحصلین وضروریات گرامری واصطلاحات و مکالمات روزمره انگلیسی

تالیف آقای کاوسی برومندمترجم و مؤلف مشهور

کتب انگلیسی که در۵ جلد تالیف شده جلد اول و دوم آن قریبا منتشر میشود .

ناشر: مؤسسه مطبوعاتی عطائی ناصرخسرو تلفن ٥٠٤٠٦

آ-۲۲۰۳۳ نمایندگان تعداد مصرفی خودرا اطلاع دهند

تاریخ تئاتر در جهان

(با٤٦ تصویر)

از: دکتر ابوالقاسم جنتی

منتشرشد. کتابخانه‌اقبال. شاه‌آباد. بهاء ۲۰ ریال

آ-۳۳۲۸۸ ۱-۲

آخرین متد درمان سوزاك حاد و مزمن وضعف قوای تناسلی دکتر عباس جناب زاده دارای گواهی‌نامه ازدانشکده طب فرانسه خیابان منوچهری مقابل کوچه دبیرستان زاندارك . ۱-۲۰ آ-۲۲۱۰۹

کلاس برایتر

آموزشگاه سیمونیان خیابان پهلوی ایستگاه وزیری

آ-۳۳۷٦٤ ۱-۳

دکتر محمدعلی خلعتبری

امراض‌مجاری ادرارومقاربتی شاه‌آباداول باغ سپهسالار پذیرائی عصرها. تلفن۲۱۹۱

آ-۲۰۷٤۱ ۱-۲٦

شکسته

بقلم‌دکتر عزت‌اله همایونفر

کتابفروشی ابن سینا

آ-۲۱۷٥۹ ۱-۱۰

خودنویس تروپن بهترین هدیه برای دوستان عزیز

در جعبه‌های لوکس پلاستیکی

تروپن

مخصوص فارسی ـ لاتین

مخصوص رومیزی وجیب

قال رسول .... صلی .... علیه واله وسلم خلق ... نورابنتی فاطمه قبل‌ان یخلق‌السموات والارض

طبق روایات واخبار صحیحه چون ماه جمادی‌الثانی‌از جهت وفات واز نظر ولادت بستگی به ذات مقدسه بزرك زنان عالم دختر‌پیغمبر خاتم وجود مبارك صدیقه‌کبرا فاطمه زهراسلام.....علیها دارد . لذا بدین مناسبت (هیئت عزاداران بنی‌الزهرا) درحسینیه خود مدت ده شب‌مجلس مناقب ومصائب آن بانوی بزرك را برپا نموده ونیز از علاقمندان به‌خاندان آل عصمت خاصه علماء اعلام وحجج اسلام تجار محترم وهیئات دینی حسینی وعموم طبقات دعوت میشود بذل مرحمت نموده دراین مجلس شرکت نمایند واز بیانات جناب آقای فلسفی واعظ دانشمند و آقای حاج‌اشرف‌الواعظین استفاده نموده درخاتمه متذکر است‌هیئت ازنظرپیروی اعمال ورفتاربرجسته امیرالمؤمنین علی‌علیه‌السلام امید است در روزولادت عملی انجام دهد که مقبول درگاه ذات اقدس حق ومرضی‌رضای پیغمبراکرم وخشنودی آن بانوی عالیمقام گردد .

شروع ازساعت شش الی ۹بعدازظهر روز یازدهم جمادی الثانی الی ده شب ـ آدرس خیابان ری‌کوچه‌آبشار کوی تقوی شیرازی منزل طریقت آ-۲۲۹۹۳

شب‌چهلم شادروان مهندس خزاعی

باطلاع دوستان و آشنایان وهمشهریهای مقیم‌تهران میرساند که روزجمعه ۲۸ر۹ر۳۷ از ساعت ۳تا۵بعداز ظهر مراسم شب‌چهلم آنمرحوم درامامزاده عبداله‌ارامگاه بدر برگزار خواهد شد

شجیعی ـ نعمت‌شاهی ـ خزاعی

وسیله ایاب وذهاب درضلع جنوبی میدان توپخانه و درنارمك جنب پست‌وتلگراف منزل سروان خزاعی از ساعت ۲بعداز ظهر آماده خواهدبود آ-۲۲۸۸۱

چون روزجمعه ۲۸ر۹ر۳۷ مصادف باسال فوت بانو **فرنگیس قزل‌ایاغ** میباشد مجلس یادبودی ازساعت ٤ الی ٦بعدازظهر درمنزل آن مرحومه منعقد است .

خیابان ایران کوچه روحی منزل **سرهنك امیرپناهی**

فوت ناگهانی **مشهدی عباس بهاری** را درخامنه‌باطلاع اقوام و دوستان میرساند مجلس ختم آنمرحوم روزجمعه ۲۸ر۹ر۳۷ ازساعت ۲تا٤ونیم بعدازظهر درمسجدلشکری واقع درخیابان سلسبیل روبروی کوچه درویش منعقد خواهد بود .

صمدامامی ـ برادران حسن‌پور ـ علی‌بهبودی ـحسن ولطیف مرحمتی ـ برادران محمدزاده ـ تیمورفرحلقائی ـ علی‌خاکپور ـ جعفرانزابی ـ عبدالعلی‌مرادپور ـ فرمان‌ـ احمدمحمدیان ـ حسن‌فرجی ـ محمد وبهرام بهاری خامنهٔ دادگری آ-۲۲۹۸۱

بعموم بازماندگان آنمرحوم مصیبت‌وارده راتسلیت‌میدهیم

بنام خدا

بدینوسیله فوت پدر عزیزمان مرحوم **حاجی شیخ علی‌اکبر رفیعی** را باطلاع مسلمین میرساند مجلس ترحیم فردا جمعه ۲۸ آذرماه از ساعت ۹صبح خیابان خراسان مسجد لرزاده برپاست .

حاجی عباس رفیعی ـ حاجی‌ابوالقاسم‌رفیعی

فوت مرحوم خلدآشیان **حاج شیخ علی‌اکبر رفیعی** را باطلاع فامیل و دوستان میرساند ختم آنمرحوم فرداجمعه ۲۸ آذرماه ازساعت ۹صبح درخیابان خراسان مسجد لرزاده برقرار است از عموم علاقمندان دعوت میشود در این مجلس ترحیم شرکت نمایند

فامیل رفیعی ـ برقی ـ خندان ـ ناظم‌زاده ـفتحعلی مالکی‌تهرانی‌ـ صالحون ـ شاهنواز ـ شاه‌محمدی‌ـعلیزاده ارجمند خواه ـ دلپیران ـ فتوت‌احمدی ـ مشیری ـشهاب

بنام خدا

بدینوسیله فوت مرحوم خلدآشیان حاج شیخ علی‌اکبر رفیعی را باطلاع عموم علاقمندان به‌آن مرحوم رسانیده امید است درمجلس ختمی‌که بدین مناسبت درساعت ۹ صبح شنبه ۲۹آذرماه درمسجد ارك برقرار است شرکت نموده روح آنمرحوم را شاد نمایند **جمعی‌از اصناف بازار**

بعموم بازماندگان‌آنمرحوم مصیبت‌وارده راتسلیت‌میدهیم

بمناسبت هفتمین روز درگذشت شادروان **مرحوم محمدطیاب** روزجمعه بیست‌وهشتم آذرماه جاری ازساعت ۳ تا۵بعدازظهر مراسم یادبودی درابن بابویه برگزار خواهد گردید

آ-۴۳۰۰۷ **ازطرف خانواده طیاب ـ مهندس‌پرویزطیاب**

بقیه آگهیهای ترحیم وتسلیت در صفحه ۱۷

خانواده زاهدی بدین‌وسیله باطلاع اقوام و دوستان میرساند که مراسم هفته مرحومه **بانو زهرا زاهدی(حرمت اعظم)** روزشنبه ۲۹ آذرماه ۱۳۳۷ از ساعت دو ونیم الی چهارونیم بعدازظهر درصحن مطهر حضرت شاه‌عبدالعظیم باغچه علیجان برگزار خواهد شد آ-۲۲۹۹۹

بانهایت تاسف فوت **عبدالمطلب پرویزی** فرزندمرحوم حاجی‌هاشم شبستری را باطلاع اقوام و همشهریهای‌محترم میرساندمجلس‌ختم آنمرحوم جمعه ۲۸ آذر ازساعت ۲ تا٤ بعدازظهر درمسجد شبستری‌ها کوچه امین‌دربار برپاست

محمدصادق‌جعفری ـ محمدعلی‌جعفری ـ مهدی‌زکی‌زاده میرغفور صفی‌زاده ـ محمداسماعیل پوررحمانی ـ اکبر سلیمی آ- ۲۲۹۵۷

بعموم بازماندگان آنمرحوم مصیبت‌وارده راتسلیت‌میدهیم

مراسم چهلمین شب درگذشت **آیت‌الله حاج آقا فخرالدین قوام صدوقی (قوام الاسلام)** روز جمعه بیست و هشتم آذرماه ۱۳۳۷ در آستان قدس رضوی (مشهد) برگزار خواهد شد و مجلس زنانه عصر همان روز ازساعت ۳ تا ٥ بعد از ظهر در منزل آن مرحوم واقع در بازارچه معیر الممالك منعقد خواهد بود .

پرفسور قوام صدوقی

باکمال تاسف فوت مرحومه **بانومنیرنادری** را باطلاع خویشان و دوستان میرساند مجلس ترحیم مردانه روز شنبه ۲۹ر۹ر۳۷ ازساعت ۱۰تا۱۲ درمسجدمجد وختم زنانه عصر همانروز درمنزل آنمرحومه خیابان اسکندری کوی‌صائب منعقد است

سرلشکرکیا ـ حسین‌نادری ـ محمدولی سیاسی ـباقر هیثمی ـ ملوك‌کیا ـعشرت‌کیا ـ یحیی‌کیا ـ دکترامیرکیا حمیدکیا ـ احمدنادری ـ توران‌نادری ـ یحیی‌نادری‌ـدکتر صولت‌پور ـ سیدمحمد صیادیان ـ تقی ناصر نظامی ـ خاندان مهاجری ـ محمودکیا رحمانی آ-۲۲۹۷۹

بخانواده‌های محترمی‌که دراین واقعه مصیبت‌زده‌اند تسلیت میگوئیم

خانواده‌های سرگردحسینیان ـ کمیلیان ـ صنوبری‌ـ رستمی ـ قائمی ـ مقدس

بانهایت تاسف وتاثر درگذشت جوان ناکام **رضامعطر** را باطلاع دوستان وآشنایان میرساند مجلس ترحیم‌مردانه صبح جمعه روز۲۸ آذرماه ۳۷ درمسجد ارك وختم زنانه عصر همانروز درمنزل شخصی واقع درسه‌راه شکوفه منعقد خواهد بود .

سرگرد سید جلال معطر ـ سرهنك معطر ـ حسین فشاهی ـ محمدحسین‌صادقی ـ منوچهر زری‌باف ـ حاج حسین‌مصدق ـ حاج‌شیرخدائی آ-۲۲۹٦٥

بعموم بازماندگان‌آنمرحوم مصیبت‌وارده راتسلیت‌میدهیم

خانواده‌های : **سعادت ـ مافی ـ علاقبند ـ الهی ـ وزیری الهی ـ علامه‌وزیری ـ آل‌آقا ـ عشقی ـ تابش‌ـ شاهکار ـ لاریجانی ـ عاطفه**

فوت بانو **فخرالسادات** عیال مرحوم‌کمال‌الدین آل‌آقا را باطلاع خویشاوندان وآشنایان میرساند مجلس ترحیم مردانه روز ۲۸ آذرماه ازساعت ۳تا٥ بعدازظهر درمسجد کاظمیه خیابان ری جنب‌کوچه دردار و زنانه همانروز در منزل شخصی واقع درخیابان ری‌کوچه آبشارکوی حمام سیدابراهیم کاشی شماره ۷منعقد میباشد .

بعموم بازماندگان آنمرحوم مصیبت‌وارده راتسلیت‌میدهیم

کرملین در آستانه یك تحول جدید

احتمال میرود دارودسته مولوتف ازحزب کمونیست شوروی اخراج شوند

مبارزه باگروه ضد حزبی نشان میدهد تحولاتی جریان دارد

کارشناسان امور شوروی اظهارمی دارند که تشدید مبارزه علیه دارو دسته مولوتف که به گروه ضد حزبی معروف شده‌اند حکایت ازاین مینماید که در داخله حزب کمونیست شوروی تحولاتی در شرف وقوع بوده و قصد اخراج مولوتف ومالنکوف و کاگانوویچ و بولگانین در بین است .

عنوان رفقا

یونایتد پرس از پاریس خبرداد که خروشچف ضمن اظهارات دیروز خود گفت زبان من بسختی حاضر است باین دسته عنوان رفقا بدهد گرچه هنوز عضوحزب محسوبمی شوند . شواهد دیگری در دست است که خروشچف قصد داردزمینه مساعدی برای یك تصفیه دامنه‌دار حزبی فراهم نماید .

علت این اقدام خروشچف بنظر کارشناسان یکی آنستکه وی‌میخواهد سیاست کشاورزی اخیر شوروی‌را جزء ابتکارات شخصی خود بحساب آورد در حالیکه مالنکوف مبتکراین طرح میباشد .

آزادی گروه ضد حزبی

از طرف دیگر چون‌این گروه باصطلاح ضد حزبی آزاد بوده وبا اعضاء حزب در تماس میباشندممکن است برای خروشچف ایجادناراحتی هائی کرده باشند گر چه احتمال توطئه علیه خروشچف وجود ندارد. گفته میشود که استالینیستهاهنوز از صحنه سیاست خارج نشده و عده‌ای از آنها پست های مهمی در دست دارند .

بر کناری سروف از ریاست‌پلیس مخفی نشان میدهد که در داخله کرملین تحولات عمیقی در شرف‌وقوع است .

کارشناسان غربی میگویند خروشچف با بر کناری سروف قصد دارد نفوذ شخصی را افزوده واز قدرت پلیس مخفی بکاهد .

سیلوانا پامپانینی حق خروج ازمکزیك را ندارد

مکزیکوسیتی ـ آسوشیتدپرس ـ به سیلوانا پامپانینی ستاره زیبای سینما اخطار شده که اجازه خروج‌از کشور را ندارد مگر اینکه وضع پرونده ایکه علیه وی تنظیم شده روشن گردد وی در صورتی میتواند از کشور مکزیك خارج شود که مبلغ یك میلیون پزو بدادگاه‌بپردازد و یا اینکه نماینده قانونی بدادگاه معرفی نماید .

بانو الیزازاپاتاولاقاضی دادگستری به اداره مهاجرت دستور داده که از خروج ستاره زیبای ایطالیائی از کشور جلوگیری نماید .

سیلوانا پامپانینی از طرف میگل کنتریس‌تورس تهیه کننده فیلم‌سینما مکزیك باتهام اینکه وی قرارداد‌منعقده را درباره فیلمی نقض کرده است ، تحت تعقیب قرار گرفته است .

پامپانینی گفته است که وی درنظر دارد شکایتی علیه‌تورس‌برای‌پرداخت خسارتی معادل یك میلیون پزو(۸۰ هزار دلار) بدادگاه بنماید .پامپانینی مدعی است تورس مطابق شروط قرارداد رفتار نکرده است .

جان خودرا برسر درخت کاج نوئل گذاردند

کارولین شمالی ـ خبرگزاری فرانسه ـ سه کودك ۹ـ۱۰ ویازده ساله‌که برای جستجوی درخت کاج نوئل بجنگل رفته بودند در آب رودخانه غرق گردیدند کودکان مزبور هنگامیکه میخواسته‌اند از روی طبقه نازکی یخ که روی رودخانه بسته شده بود عبور کنند در اثر شکستن یخ برودخانه افتاده‌وغرق شده‌اند .

۵۰ هزاردلار ارثیه ازامریکا برای سه‌نفر تبعه شوروی فرستاده میشود

نیویورك ـ خبرگزاری فرانسه ـ وصیتنامه یکی از کارگران آمریکائی که در آن وصیت کرده بود ۵۰ هزار دلار ارثیه او به برادر و دو دخترش که در شوروی زندگی می کنند داده شود توسط دادگاه نیویورك قانونی تلقی‌گردید .

بزودی مبلغ مزبور برای بازماندگان متوفی به شوروی فرستاده خواهد شد .

برنامه تقویت نیروهای اتلانتیك تصویب شد

نمایندگان چهارکشور غربی مذاکرات‌خودرا برای تهیه طرح پاسخ بشوروی آغاز کردند ـ ماشین جنگی شوروی باقدرت تمام مشغول کاراست

شورای اتحادیه اتلانتیك شمالی (ناتو) درجلسه روز گذشته خود برنامه تقویت وضع دفاعی اتحادیه بوسیله موشك وهواپیما ولشکرهای بیشتر را تصویب کرد. گزارش آسوشیتدپرس ازپاریس نشان‌میدهد که درقطعنامه صادره اعلام شده‌که اتحادیه مصمم به تقویت وضع‌دفاعی وحد اعلای کوشش برای رساندن میزان نیروهابحداقلی‌است که‌ژنرال نورستاد فرمانده نیروهای ناتو در اروپا آنرا لازم وضروری تشخیص داده است.

نشریه سالانه امور نظامی که در پاریس منتشر میگردد مینویسد شورویها هیچگونه تقلیلی در میزان ـ ج خودنداده وماشین جنگی آن‌کشور با قدرت تمام به فعالیت مشغول است. علاوه براین شوروی مرتب به تهدید کشور های غربی ادامه میدهد.

شوروی‌ها چندی پیش تهدید کردند که ناحیه متصرفی خودرادر برلن، بعهده مقامات آلمان شرقی واگذار میکنند.

طرح‌پاسخ شوروی

کارشناسان کشورهای فرانسه‌و بریتانیا وامریکا وآلمان غربی طرح جواب وتهدیدشوروی‌راتهیه کردند وانتظار میرود که طرح‌نهائی مزبور برای‌بحث درشورای ناتو تکمیل گردد.

درخارج ازجلسات‌کنفرانس گفته میشود که رهبران کشورهای ناتو مشغول‌مذاکره وتهیه طرح در باره دو موضوع مهم زیر می‌باشند

۱ـ رهبران مزبوربتدریج این‌عقیده راپیداکرده‌اند که تشکیل‌کنفرانس عالی مرکب ازسران‌کشورهای بزرك شرق‌وغرب لازم است وهدف اصلی شوروی نیز کشاندن مسئله برلن به‌این کنفرانس می‌باشد.

۲ـ باید کوشش بعمل آید تا فرانسه هم‌آهنگی بیشتری با سایر اعضای ناتو بنماید . پیشنهاد شده است که یاایزنهاور بطور رسمی از ژنرال دوگل‌دعوت‌نماید‌که بامریکا مسافرت کند ویاسران دو کشور درنقطه‌ای خارج از امریکا وفرانسه مانند برمودابا یکدیگر ملاقات و مذاکره نمایند.

بیانات مکلروی

خبر گزاری فرانسه از پاریس اطلاع میدهد که مکلروی وزیر دفاع آمریکا درشورای‌عمومی‌پیمان اتلانتیك گفت «بموجب دستوراتی که‌از واشنگتن دارد لازم است بار دیگر «تصمیماتی که پرزیدنت ایزنهاور درشورای پیمان اتلانتیك در ۱۹۵۷ داد تکرار کنده‌مکلروی اضافه کرد .

«تهدید کمونیست‌هادر منطقه‌ای که شامل پیمان اتلانتیك است هنوز خطر اساسی محسوب می شود »

وی سپس ادامه داد شوروی‌روز بروز بنیه نظامی خودرا بهبود می بخشد ودرجهت تقویت ارتش خود جلو می‌رود بدینجهت لازم است که ماخطررا حس کرده وبرقدرت دفاعی خود بیافزائیم .هرگونه سستی که‌در پیشرفت ما صورت گیرد مارا بسوی ریسکی کشانده وسبب آن خواهد شد که‌شوروی دست به مانور های خطرناکی بزند مکلروی سپس گفت روشن‌است که قسمتی از کمك نظامی امریکا باید در جهت تکمیل سلاحهای مدرن باشد »

وزیر دفاع امریکا در خاتمه‌گفت سعی‌پیمان اتلانتیك باید این‌باشد که قدرت نظامی خودرا در جهتی متوجه سازد که سبب افزایش سلاحهای مدرنی که‌در سالهای اخیر ساخته شده باشد

گفتگوی لوید ودوگل

ضمنا سلوین لوید وزیر امور خارجه انگلستان با ژنرال دوگل نخست‌وزیر فرانسه مدتی درباره امو رمربوط به‌دوکشور در محیط دوستانه مذاکره کردند .

سلوین لوید ازجانب مك‌میلان نخست وزیر بریتانیا احساسات ملت انگلستان‌رابفرانسه بیان‌داشت وژنرال دوگل بنوبه خود سلام های گرمی برای مك‌میلان‌فرستاد.

دو لشگر آلمانی

در پاریس منابع مطلع ناتو اظهار کردند که‌تاپایان سال آینده‌آلمان غربی دو لشگر دیگر در اختیار ناتو خواهد گذاشت .آلمان‌غربی تا بحال ۷لشگر در اختیار ناتو گذاشته بود ولی قدرت‌جنگی‌این لشگر ها محدود می‌باشد .ارتش آلمان تا ۱۹۶۱ به منتهای قدرت زمان صلح خود خواهد رسید ودر آن تاریخ مرکب از سه سپاه که مجموعا ۱۲ لشگر می‌باشد خواهد بود .تعداد سربازان ارتش در حال حاضر ۱۷۵ هزار نفر می‌باشد و برطبق برنامه تاسال ۱۹۶۱ باید به۳۵۰ هزارنفر برسند . نیروی هوائی آلمان غربی تا ۱۹۵۹به ۱۲ واحد کامل برسد .

سه کلید ودهها هزار قفل

هامبورك ـ یونایتد پرس ـ پلیس هامبورك‌مشغول امتحان کردن‌سه کلیدبروی‌دهها‌هزار قفل منازل در شهر هامبورك است تا بتواند قاتل یك زن زیبا را پیدا کند.آنا توماس یك زن هرجائی و زیبا که بیش از سی سال از عمرش نمیگذشت دیشب بوسیله ناشناسی‌بقتل رسید. قاتل هنگام فرار سه‌کلید از خود بجای گذاشته که برگه خوبی برای پیدا کردن اوست .

امریکا ۲۰۰ میلیون دلار برای پرتاب بشر بفضا تخصیص داد

موتور موشك حامل انسان دارای نیم میلیون کیلوگرم قوه پرتاب خواهد بود

واشنگتن ـ یونایتد پرس ـ سازمان ملی علوم فضائی امریکا اعلام داشت که در طی چهل سال آینده معادل ۲۰۰ میلیون دلار برای تهیه یك موتور موشك حامل انسان که نیم میلیون کیلو گرم قوه پرتاب‌داشته باشد صرف خواهد کرد .

موتور مزبور برای تحقیقات‌فضائی مورد استفاده قرار میگیرد .

قرار داد مزبور مربوط‌باین‌موتور با شرکت هواپیمائی شمال آمریکا بامضاء رسید .

اظهار اطلاع شد که نیروی هوائی امریکانیزقراردادی‌بمبلغ ۵۰ میلیون دلار برای ساختن یك موشك قاره پیمای اسنارك با شعاع عمل ۵۰۰ره میل با کمپانی مزبور منعقد نموده است .

قوی ترین موتور راکتی که‌امروز امریکا در اختیاردارددارای۱۶۰ هزار پاوند قدرت پرتاب میباشد و برای پرتاب موشکهای ثوروژوپیتر بکار میرود .

گفته میشود که شورویها موتور راکتی با قدرت پرتاب ۵۰۰ هزار پاوند برای پرتاب اسپوتنیك۲۰۰ر۱ کیلو گرمی خود بکار برده‌اند .

وزارت دفاع ارتش آمریکا اجازه ساختن یك موتور راکتی را با قدرت پرتاب ۱میلیون و ۵۰۰ هزارپاوند داده است این موتور در حقیقت مرکب از چند موتور میباشد .

هیئت اقتصادی چینی ببغداد وارد شد

چین کمونیست معادل ۵ر۱ میلیون دلار خرما ازعراق خریداری میکند

بغداد ـ یونایتدپرس ـ یك هیئت نمایندگی ۱۲ نفری از چین کمونیست وارد بغداد شدتا مذاکرات مربوط بانعقاد یك قرارداد بازرگانی بین دو کشور آغاز نماید لوهوچانك معاون وزارت بازرگانی خارجی‌چین‌کمونیست در راس هیئت مزبور میباشد .

ورود این هیئت مصادف با صدور اعلامیه ای شد که بموجب آن چین کمونیست بزرگترین مشتری‌خرمای عراق در سال آینده بوده وقرارداد مربوط بخریداری خرما بارزش ۵۰۰ر۰۰۰ر۱ دلارمنعقدگردیده است.

در حال حاضر یك هیئت نمایندگی رومانی نیز برای‌انعقادقراردادبازرگانی درعراق میباشد .

روزنامه الحریه ضمن بحث‌درباره انعقاد قراردادهای‌بازرگانی بین عراق و کشور های پشت پرده آهنین می نویسد عراق کمونیست نیست و برقراری روابط بازرگانی با این‌کشور ها بمنظور مبادله دوستی وخواربار می باشد نه تبادل آراء و عقایدمرامی.

روزنامه مزبور می نویسد هرکس در این روزها روزنامه های غربی‌را بخواند و یا به رادیو های آن ها گوش دهد پیش خود خیال می کند که عراق کمونیست شده و یابراثر کودتای کمونیست ها دولت جدیدی در عراق مستقر شده است . درحالی که انقلاب ۱۴ ژوئیه انقلاب‌کمونیستی نبوده بلکه یك انقلاب ملی بوده و برای اعاده واستقرار حاکمیت مردم صورت گرفت .

روزنامه الحریه در پایان می نویسد انعقادقراردادهای بازرگانی‌بین عراق‌و کشور های بلوك شرق بعنوان‌کشور های دست نشانده شوروی وکمونیست نبوده بلکه بعنوان کشور های با حق حاکمیت کامل می باشد .

مریلین‌مونرو سقط‌جنین کرد

مریلین‌مونرو پس از سقط‌جنین در بیمارستان استراحت کرده است .همسر او آرتور میلر نیز در کنارش دیده میشود .

هولیوود ـ اسوشیتدپرس ـ نماینده مطبوعاتی مریلین مونروامروز اعلام کرد که هنرپیشه معروف هولیوود سقط جنین کرده‌است .سقط‌جنین اجباری و طبق تجویز پزشکان صورت گرفته است‌زیرا جنینی‌که سه‌ماه داشته تقریبا از بین رفته بوده است .

این دومین باری است که‌مریلین مونرو سقط جنین میکند و سال گذشته نیز در همین ایام ضمن عمل جراحی یك کودك خودرا از دست داد . ظاهرا رحم مریلین مونرو قادر به نگاهداری جنین نیست .

مریلین مونرو و آرتور میلر تا کنون صاحب فرزندی نشده‌اند . مریلین هنوز در بیمارستان زیرنظر پزشکان قرار دارد .

تونزند عاشق سر گشته انگلیسی ازسفر بدور دنیا باز گشت

پاریس ـ یونایتدپرس ـ پیتر تونزند که با پرنسس مارگارت خواهر ملکه انگلستان روابط عاشقانه هیجان انگیزی داشت و بعدا پدستو ودربار انگلستان از ازدواج او با پرنسس‌مارگارت جلوگیری بعمل آمد از سفر دور و دراز خود بدور جهان بپاریس بازگشت وی دراین مدت در طول متجاوز از۱۳۰هزار کیلومتر بکشورهای مختلف جهان مسافرت کرد و در این مسافرت فیلمی تهیه نمود . تونزند هنگام ورود بپاریس گفت این مسافرت و تهیه فیلم درکشورهای گوناگون جهان او را بکلی خسته و فرسوده ساخته وبهمین جهت درنظر دارد که فعلا بجائی سفر نکند و سه ماه در پاریس بماند. دراین مدت‌مشارالیه با یك کمپانی فیلمبرداری فرانسوی برای تهیه یك فیلم از فیلمهای بریده ایکه در نقاط مختلف تهیه کرده همکاری خواهد کرد. دربرابر سئوالات مصرانه خبرنگاران تونزند گفت‌که هنوز نمیداند که بعدا از فرانسه بکجا خواهد رفت ولی بطور مسلم بانگلستان برای اقامت در آنکشور مسافرت نخواهد کرد. تونزند بعلت شکستی‌که در عشق خورده بکار های عجیبی دست میزند و مسافرت او بدور دنیا وتهیه فیلم یکی از این کارهاست .

رقص در کاخ بوکینگهام

همه‌کارکنان کاخ بااعضاء خانواده سلطنتی رقصیدند

لندن ـ آسوشیتدپرس ـ جشن سالانه کارکنان کاخ بوکینگهام و اعضاء خانواده‌آنها دیشب برپاگردیدو ملکه‌الیزابت و همسرش دوك آوادینبورو و همچنین ملکه مادر و پرنسس مارگرت و سایر اعضاء خانواده سلطنتی انگلستان نیز در این جشن شرکت کردند .

کلیه مستخدمین ، دربانها ،پیشخدمتها و کارکنان کاخ بوکینگهام باتفاق اعضاء خانواده های خودشان در این جشن حاضر بودند و مدت سه ساعت تمام در کاخ بوکینگهام مشغول رقص بودند . این رقص در تالار وسیع آئینه کاخ‌ودر زیر چلچراغ عظیم آن که یك تن وزن دارد انجام شد . مشروباتی که بمصرف میرسید غیر الکلی و ملایم بود و مشروب الکلی مطلقا وجود نداشت . ملکه و همسرش «چاچا» رقصیدند و پرنسس مارگرت نیز بایکی از مستخدمین کاخ رقصید . در این موقع ملکه اجازه‌داد که حضار به آهنك جازرالاندرول برقصند و این رقص تا دوساعت بعد از نیمه شب ادامه‌یافت.

دزدی کودکانه

نیوتن ـ ایالت ایووا ـ یونایتد پرس ـ دیروز سه پسر بچه اتومبیلی را سرقت کردند .هنگامیکه پلیس آنها را دستگیر کرد یکی از آن سه‌نفر مشغول تعلیم دادن رانندگی بدونفر دیگر بود .

دستبند کلئوپاتراگم شد

قاهره ـ خبرگزاری فرانسه ـ یك دستبند طلا متعلق به کلئوپاترا که ارزش آن بالغ بر هفتصد هزار دولار است از موزه قاهره دزدیده شده و پلیس اکنون مشغول باز جوئی از کار کنان موزه میباشد. از چند روز پیش مرتبا بعضی از اشیاء قیمتی موزه دزدیده میشود پلیس هنوز نتوانسته است سارق را دستگیر کند.

از محصولات کارخانه آزمایش دیدن کنید

«مبل، صندلی، میز، تختخواب» طبق آخرین مدل متداول درممالك بزرك جهان‌که از محصولات کارخانه آزمایش است درنمایشگاههای زیر برای ملاحظه وخرید شما آماده است.

۱ـ نمایشگاه وفروشگاه درمحل کارخانه واقع در تهران‌نو
۲ـ نمایشگاه وفروشگاه درخیابان نادری پاساژ ایفل
۳ـ نمایشگاه وفروشگاه درمیدان ژاله جنب کلانتری ۱۴
۴ـ نمایشگاه وفروشگاه آپادانا کوچه مهران طبقه فوقانی

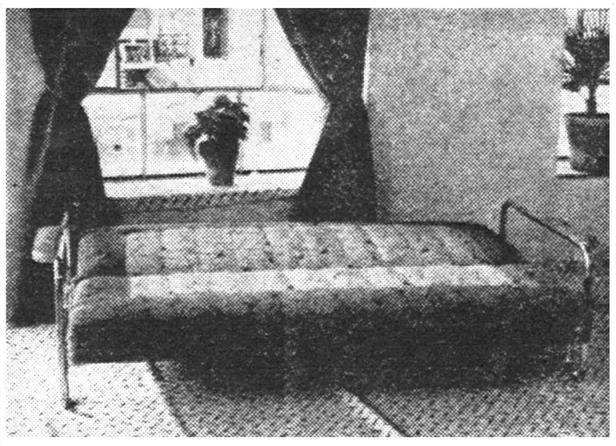

تخت‌خواب دونفره مدل ۱۳۵که تبدیل بشیکترین مبل سالن منزل شما میشود.

آ ـ ۳۳۸۲۰

مراجعت از آلمان

آقای حبیب‌الله بارمان مدیر شرکت تضامنی برادران بارمان که بنا بدعوت کمپانی (V D.O) آلمان برای کارآموزی و مطالعه بمدت ۶ ماه به‌آن کشورمسافرت نموده بودند اینك پس از کسب اطلاعات لازم ومطالعات کافی در مورد تعمیرات لوازم سنجش‌انواع اتومبیل بایران مراجعت و بزودی تعمیرگاه مدرن ومجهزی بمنظور تعمیرات انواع لوازم سنجش‌اتومبیل دائر وازاین راه کمك بزرگی به جلوگیری از خروج ارز از کشور خواهند نمود موفقیت مشارالیه را درانجام این خدمت‌شایسته‌خواستاریم

آ ـ ۳۳۸۷۰

سینمای زیر بخاری

ازفیبر لعابی ـ خیابان فردوسی‌پاساژ فردوسی مغازه ۵۷ تلفن ۳۷۸۵۷

آ ـ ۲۲۶۷۵ ۵ـ۱

افتتاح سالن دوم تئاتر تهران

در محل تابستانی تئاتر تهران

اول لاله‌زار ـ کوچه باغ علاءالدوله

کمدی مزاحم زندگی

ورین ـ تهمینه ـ نادره ـ کاشانی ـ نرگس ـ رفعت ـ سارنك ـ ناصر ملك مطیعی ـ نوربخش ـ ناصحی

وعده‌ای از بهترین هنرپیشگان تئاتر تهران

شروع ساعت ۸ بعدازظهر

آ ـ ۳۳۶۳۲ (۱)

دومین هفته

سینما نیاگارا و سینما رویال

شاهکار درام های سال

فیلمی که درتمام مجامع هنری تهران بعنوان باارزش‌ترین اثر سینمائی چندسال اخیر شناخته شده‌است

ماریاشل هنرمند توانای عالم سینما دراین فیلم نبوغ هنری خودرا باثبات رسانیده است

آخرین پل داستانی از عشق ـ فداکاری ـ انسانیت ـ وظیفه شناسی ومیهن پرستی یك دخترجوان

شروع سئانسها در دوسینما: ۱۰ر۵ صبح ۲ر۵ ـ ۴ر۵ـ۶ر۵ ـ ۸ر۵ بعدازظهر

آ ـ ۳۳۹۲۴

مشعل خودکار ایلوماتیك

عالیترین وسیله برای :

گرم کردن خانه‌های عمومی ومنازل ـ آشپزخانه ـ هتلها رستورانها ـ بیمارستانها ـ فرهای قنادی ـ نانوائی ـ گرمخانه شوفاژ وغیره

OIL-O-MATIC

• بدون بو ـ بدون دود ـ بدون خطر

مصرف: نفت سفید یا گازوئیل

مقدار سوخت دراندازه‌های مختلف:

از ۲ لیتر ونیم تا ۲۵ لیتر در ساعت

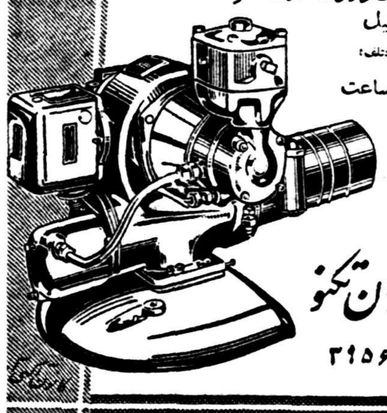

شرکت سهامی ایران تکنو

خیابان سعدی تلفن ۳۹۵۶۳

مشعلهای ایلوماتیك ساخت آمریکا
بظرفیت‌های مختلف (ازیك تا۲۵ گالنی رسید)
شرکت سهامی ایران‌تکنو ـ خیابان سعدی

پکن برکناری مائوتسه‌تونك را تائیدکرد

کناره‌گیری مائو باوفرصت مطالعه‌بیشتری میدهد

برکناری مائوتسه‌تونك ازریاست دولت چین کمونیست که چندروز است بصورت مسئله مهم روز در آمده رسما از طرف مقامات چین کمونیست تائید شد .

یونایتد پرس از لندن خبر داد که رادیو پکن رسما اعلام کرد که مائوتسه تونك رئیس دولت‌چین تغییر میکند وبرای دوره بعدنامزد این پست نخواهد بود .

رادیو پکن گفت موضوع تغییر مائوتسه تونك در کمیته مرکزی حزب کمونیست اخیرا موردبحث قرار گرفت وپیشنهاد برکناری مائو تسه تونك مورد تصویب واقع شد .

قطعنامه کمیته مرکزی

خبر گزاری فرانسه از پکن اطلاع می‌دهد که کمیته مرکزی حزب کمونیست چین بموجب قطعنامه که صادر نمود تصمیم مائوتسه‌تونك را دایر به‌برکناری از ریاست جمهوری رسما تصویب نمود .

در قطعنامه خاطر نشان شده است که مائوتسه‌تونك به رهبری حزب ادامه خواهد داد وچنانچه لازم باشد ممکن است مجددا بریاست جمهوری چین انتخاب گردد .

در قطعنامه سپس خاطر نشان شده است تصمیم مائو تسه‌تونك بیشتر از آن جهت‌بود تا جهت تحقیق در مسائل سیاسی وقت بیشتری داشته باشد .

اطلاع به هیئت های سیاسی

در لندن سخنگوی وزارت امور خارجه‌انگلستان‌خاطر نشان‌ساخت تمام رؤسای هیئت های نمایندگی کشور های خارجی در پکن بنا بدعوت قبلی در وزارت امور خارجه چین کمونیست حضور یافتند و مارشال چن‌ای وزیر امور خارجه برای آنها متن قطعنامه کمیته مرکزی حزب کمونیست‌چین‌رادایر به برکناری مائوتسه تونك‌قرائت کرد .

متاسفانه از بین تمام رؤسای نمایندگی کشور های خارجی‌فقط کاردار سفارت انگلستان و یوگسلاوی وهلند دعوت نشده بودند .

سخنگوی وزارت امور خارجه انگلستان سپس اضافه نمود هلند بدانجهت دعوت نشده بود که‌پکن خواسته است خودرا در مسئله‌کینه غربی طرفدار اندونزی نشان‌دهد. اما یوگسلاوی بخاطر اختلاف ایده‌ئولوژیکی ومبارزه‌ای که‌اخیرا بین پکن وبلگراد درگیرشده‌دعوت نشده بود آنچه که‌مربوط به‌عدم دعوت کاردار سفارت انگلستان است باید گفته شود که‌اخیرا رابطه دو کشور بسیار تیره‌شده خصوصا از وقتی که انگلستان محافظت منافع امریکا را درچین بعهده گرفته .

اولین خبر تاس

خبرگزاری تاس برای اولین بار استعفای مائوتسه‌تونك را ازریاست جمهوری چین کمونیست اطلاع‌داد خبرگزاری تاس تمام مباحثات کمیته مرکزی حزب کمونیست را پخش کرد اما بموضوع تشکیل «کمون‌ها» اشاره نکرد باید خاطرنشان ساخت که تاکنون جرایدشوروی در این مورد چیزی ننوشته‌اند وشوروی با اجرای برنامه اشتراکی کردن مجامع که از طرف مائوتسه‌تونك بموقع اجرا گذاشته شد مخالفست.

رانتری

بقیه از صفحه اول

آگاه بودند و قبلا اخبار فراوانی منتشر گردیده بود .

اقدام احتیاطی

باوجود سری نگاهداشتن ساعت خروج ویلیام رانتری دولت عراق از هیچگونه اقدام احتیاطی خودداری نکرده ودر مسیر معاون وزارتخارجه آمریکا از سفارت تا فرودگاه بفاصله هر ۳۰ یا۵۰ متر یك سرباز عراقی ایستاده ومراقب بودند .

در فرودگاه فریتزلند کاردارسفارت وسایرمقامات آمریکائی ونماینده‌اداره تشریفات عراق برای ادای احترام نسبت به ویلیام رانتری حاضر بودند رانتری از دادن هرگونه توضیح در باره مذاکرات خود امتناع نمود .

رانتری وفریتزلند بایك اتومبیل شورلت سفارت بدون پرچم آمریکا از سفارت به فرودگاه رفتند .هنگام آمدن به بغداد رانتری بعد از اینکه از هواپیما پیاده شد با اتومبیل کادیلاك سفارت حامل پرچم به سفارت آمد ونتیجه این کار شکستن شیشه جلوی ماشین بود. رانتری‌باین علت تصمیم گرفت روز چهارشنبه عراق را ترك نماید که تمام کارهای خودرا انجام داده وهرکس را که میخواست ملاقات نمود .

منابع وابسته به سفارت آمریکا و دولت عراق هر دو اظهار داشتندکه مذاکرات رانتری مفید وصمیمانه بوده است . رانتری درطی مدت اقامت خود باعبدالکریم قاسم نخست وزیر و جومرد وزیر خارجه وبابا علی شیخ محمود وزیر ارتباطات ودکتر ابراهیم کبه وزیر اقتصاد وحدید وزیردارائی عراق ملاقات ومذاکراه نمود .

در روزنامه های عراق عکس‌رانتری در حال مذاکره با حدید وزیردارائی چاپ شده بود.درصفحات اول روزنامه ها علاوه بر .چاپ‌عکس‌مزبور عکسی از قاسم که سفیر شوروی را بحضور پذیرفته دیده میشد .

توقف تظاهرات

گزارش یونایتدپرس از بغداد حاکیست که متوقف شدن ناگهانی تظاهرات ضد امریکائی در بغداد حکایت‌ازاین‌امرمینماید که‌رانتری درمذاکرات خود بارهبران‌سیاسی عراق موفق بوده‌است . این تغییر ناگهانی از لحن‌شب گذشته‌رادیوی دولتی عراق محسوس شد که گفت : آقای رانتری بمنظورتحکیم روابط حسنه بین دوکشور بعراق مسافرت نموده‌است .

روزنامه های امروز صبح‌عراق نیز فقط بدرج اعلامیه رادیوبغداد مبادرت نموده ومانند معمول ازدرج مطالب تند وشدید و پیام های سازمان های مختلفه مبنی برحمله به رانتری بعنوان «پیغام آورتوطئه های امپریالیستها» خودداری کرده بودند

در واشنگتن سخنگوی وزارت خارجه امریکا اظهار داشت :رانتری طی اقامت خود درعراق‌باعبدالکریم قاسم نخست وزیر و سایر رهبران سیاسی آن کشورمذاکرات‌دوستانه و مفیدی انجام داد وبا آنها تبادل نظر بعمل آورد .

لینکلن وایت گفت : مذاکرات رانتری بامقامات عراقی زودتر از موعد مقرر پایان یافت و بنابراین رانتری یك روز زودتر آن کشور راترك نمود .

سخنگوی مزبور گفت: شایعه مبنی بر اینکه علت تعجیل‌رانتری در خروج از عراق تظاهرات شدید ضد امریکائی در فرودگاه بغداد هنگام ورود وی بوده‌است صحیح نبوده و تکذیب میگردد .

وایت گفت : هنگامی که رانتری بملاقات عبدالکریم قاسم نخست وزیر عراق رفت وی از وقوع این تظاهرات ابراز تاسف شدیدنمود.

رانتری امروز را در بیروت‌توقف نموده وامشب عازم آتن میشود. احتمال میرود رانتری روزیکشنبه بواشنگتن مراجعت نماید .

سخنگوی وزارتخارجه امریکا ضمن پاسخ به سئوالات خبرنگاران گفت : نمیداند که‌آیا عبدالکریم قاسم‌درباره‌باقی‌ماندن‌عراق درپیمان بغداد که مورد حمایت امریکا میباشد بارانتری مذاکراتی‌بعمل آورده است یاخیر .

تحریك آمیز نبوده

آسوشیتد پرس از واشنگتن‌خبر داد که‌یك دیپلمات عالیمقام عربی اظهارداشت :برخلاف‌نوشته‌روزنامه های عراقی وی تصور نمیکند که مسافرت‌رانتری‌یك عمل‌تحریك آمیز باشد .

ورود بآتن

خبرگزاری فرانسه‌از آتن خبرداد که ویلیام‌رانتری‌معاون‌وزارت‌امور خارجه امریکا برای مسائل خاور میانه به آتن وارد شد وقراراست نامبرده ازنفوذ خود استفاده کرده واز دولت یونان تقاضا کند که با همکاری باترکیه به مسئله قبرس هر چه زودتر خاتمه دهد.

حوادثی که در چندهفته اخیرروی داده بخصوص رأی کشورهای خاور میانه به قطعنامه قبرس درسازمان ملل متحد سبب شده رابطه دوستانه دیرین بین یونان‌وکشورهای‌عربی کمی متزلزل شود.

واشنگتن مایل است که مجددا پیمان بالکان روح‌تازه‌ای پیداکند زیرا از زمانی که رابطه یونان و ترکیه تیره شده است این پیمان اهمیت خود را از دست‌داده‌است.

عراق

بقیه از صفحه اول

آخرین گزارش های رسیده ازبغداد حاکی است که عبدالکریم قاسم‌برای مقاومت در برابر طرفداران ناصر متکی به حمایت کمونیستها شده است . تظاهراتی که هنگام ورود رانتری‌بعمل آمدومطالبی‌که درمطبوعات آن کشور باوجود سانسور از طرف دولت علیه آمریکا نوشته شد همه حکایت از نفوذ فراوان کمونیستها در رژیم انقلابی عراق مینماید .

در منزل رشید عالی

خبرگزاری فرانسه از بیروت گزارش میدهد که روزنامه«الحیات» چاپ بیروت در آخرین شماره خود مینویسد : بموجب اظهار منبع‌مطمئن قبل از آنکه ژنرال عبدالکریم قاسم اعلام نماید که درعراق توطئه‌صورت گرفته عده‌ای از رجال ناسیونالیست عراق در منزل رشید عالی گیلانی جلسه‌ای تشکیل داده و بدون پروا وآزادانه مسئله الحاق عراق به جمهوری متحد عربی را مورد بحث و بر رسی قرار داده بودند .

ضمنا یکی از طرفداران پروپا قرص ژنرال عبدالکریم قاسم از نسبتی که با فامیل گیلانی داشته استفاده کرده و در جلسه مزبور شرکت کرده بود . در جریان بحثی که‌رجال ناسیونالیست عراق در منزل گیلانی بعمل آوردند حکومت ژنرال‌عبدالکریم قاسم مورد انتقاد قرار گرفته‌است و حتی رشید عالی گیلانی شخصا روش نخست وزیر عراق را انتقاد کرده و خاطر نشان ساخته است واژگون ساختن او کار مشکلی نیست .

روزنامه الحیات سپس مینویسد: رشید عالی گیلانی اضافه کرده‌کافی است قبائلی که تحت رهبری من هستند مسلح کرده و توسط آنها قیام کرد . همچنین عده‌ای ازافسران آماده هستند که بمجرد دریافت دستور اقدام لازم جهت سر نگون ساختن عبدالکریم‌قاسم‌بعمل آورند.

بازداشت گیلانی

روزنامه الحیات سپس میافزاید : پلیس انتظامی فورا رشید عالی گیلانی و یاران وی و همچنین رؤسای قبائل و عده‌ای از افسران رابازداشت نمود . اما دولت عراق با توقیف‌این عناصر دچار محظور زیادی شدزیرا نه افسران مزبور و نه رؤسای‌قبائلی که رشید عالی گیلانی از آنهاصحبت بمیان آورده است در جریان بوده‌اند بدینجهت دولت عراق مجبور شد عده زیادی از آنها را پس ازتوقیف آزاد سازد . زیرا بی گناهی آنها ثابت شده بود .

دراین میان کمونیست ها از موقعیت استفاده‌کرده وپس‌ازصدور اعلامیه عبدالکریم قاسم از رادیو بغداد قوای خودرا تجهیز کردمو بعنوان نجات دهنده عراق‌وتضمین کننده استقلال این کشوردست بتظاهرات زدند .

از طرف دیگر دولت عراق کم‌کم پی‌بردکه‌عده زیادی از جریان‌امر بی‌اطلاع بودند لذا همه را آزاد ساختو فقط رشید عالی گیلانی ودونفر از نزدیکان وی وهمچنین گروه کوچکی از جوانان ناسیونالیست را در بازداشت نگهداشتند .

باتفسیری که روزنامه الحیات در مورد تهیه مقدمات توطئه درج کرده است .روشن میشود که‌چرا مقامات عراقی در مورد کسانی‌که درتوطئه‌شرکت کرده‌بودندسکوت اختیار کرد واز طرفی خود دولت عراق بر عکس آنچه دراول‌تصور میکرد پی‌برد توطئه آنقدر ها هم آمادگی زیادنداشته وفقط‌نمیتوان گفت کسانی که بحثی رادر باره حکومت شروع کردند همه چیز را قبلا مهیا کرده‌بودند .اما دولت عراق که‌پی‌برد توطئه آنقدر هم وخیم نبوده نمیتوانست این موضوع را علنا ابراز نماید زیرا امروز رژیم قاسم توسط کمونیست ها پشتیبانی میشود واین عناصرحاضر نبودند که درجه اهمیت توطئه پیش مردم کم جلوه گر شود .

حقیقت تازه

روزنامه الشفق ارگان حزب سوسیالیست بعث تحت عنوان «حقیقتی که هنوز در باره انقلاب عراق انتشار نداده‌اند» می‌نویسد: این حقیقت قطع‌ارتباط کمونیست ها بامتفق سابق خود بعث می باشد .

روزنامه الشفق سپس می‌افزاید: قبل‌از انقلاب چهاردهم ژوئیه بین تمام افسرانی که درانقلاب‌شرکت کرده‌بودند موافقت شده بود که عراق به جمهوری متحده عربی ملحق شود .روزنامه مزبورنتیجه می‌گیرد که‌باین امر عمل نشد و برعکس ژنرال عبدالکریم قاسم برای سرهنك عبدالسلام عارف دامی تعبیه کرد .

توطئه ضد عارف

روزنامه الشفق سپس می‌افزاید آنطور که شایع است بازگشت عارف رهبر حزب بعث عراق‌ببغداد مخفیانه صورت نگرفته بود بلکه عده‌ای باموافقت دولت‌عراق‌توطئه‌ای برضد عارف تشکیل دادند وپس از آنکه عارف به‌بغداد رسید او وعده‌ای ازیاران حزبی اورا بعنوان دسیسه چینی بازداشت نمودندتا برای کمونیست ها جا بازشود زیرا آنها باوحدت اعراب همانطور که‌در برنامه حزب بعث ذکرشده دشمنی دارند .

اظهار نظر یك‌شخصیت عرب

تهران -خبرگزاری‌فرانسه -یکی ازشخصیت های عرب که واردتهران شده وقبلاباژنرال عبدالکریم قاسم مذاکره کرده‌است‌خاطرنشان ساخت ژنرال عبدالکریم قاسم مایل است روابط خودراباقدرتهای غربی بسط دهد بشرط آنکه:

«غرب بمنافع و استقلال عراق احترام بگذارد»

شخصیت مزبوراضافه‌نموده است. درعراق بمسئله ناسیونالیزا سیون (ملی‌کردن) نفت مطرح نیست به شرط آنکه کمپانی نفت عراق‌کار خودرا همانطور که پس ازچهاردهم ژوئیه دنبال کرده تعقیب کند وبطور عادی به استخراج منابع نفتی عراق ادامه داده وآنرا بهتر در بازارجهان بفروش رساند. بطور قطع‌اساسنامه فعلی که بموجب آن کمپانی نفت عراق‌کار میکند در آینده نزدیك تغییر نخواهد کرد.

شخصیت مزبور سپس خاطرنشان ساخته است که علت بحران‌کنونی مبارزه‌ای‌است که‌بین دولت‌وملاکین عمده وجود دارد بخصوص که‌دسته اخیر متهم به‌همکاری باامپریالیزم شده‌اند. عبدالکریم قاسم‌مصمم است

بقیه در صفحه هفدهم

از امروز هفته‌دوم وهفته‌آخر

بزغاله دوپولی «رنگی»

درسینمای بزرك سعدی

A KID FOR TWO FARTHINGS

ممکنست ازنام **بزغاله دوپولی** تصورنمائید یك فیلم معمولی تماشاخواهید فرمود- وحال آنکه: **بزغاله دوپولی** بدون تردید از عالی‌ترین آثار هنری جهان وپرارزش‌ترین شاهکار نابغه بزرك سینما **کارول رید** (تهیه‌کننده فیلمهای پنجه عدالت - و بند باز) شناخته شده - و بزرگترین فیلم **دیانادورس** بمب جاذبه جنسی انگلستان میباشد

نظیر یك چنین آثاری در عالم سینما بندرت تهیه می‌شود- ومشهورترین منقدین بین‌المللی برای این‌فیلم‌ارزش مافوق عالی قائل شده‌اند

اینك عقاید جراید ومجلات

سوگند یاد میکنم که سر کارول رید تاکنون اثری باین خوبی تهیه ننموده ... اثری که در عالم سینما هرگز از خاطره‌ها محونخواهدشد... همه یك چنین اثر هنری را خواهند پسندید

.... - اولین فیلمی بودکه مرا بعداز بیماری‌به سینما کشانید- سراسر فیلم شادی وفرح‌است وباید ماهها بنمایش آن ادامه داده شود - تادیر نشده آنرا ببینید.

«نیوز اف ده ورلد»

بسیار عالی تهیه شده وبازی کنان‌بسیارماهرانه نقش‌های خودرا ایفا نموده‌اند. «تایمز»

فیلمی‌است که باید چندین باردید

«ساندی گرافیك»

عالی‌ترین کمدی زنده‌ای‌که سالهاست نظیرآن را ندیده‌ایم «رینولدنیوز»

داستان فیلم بابازی مهیج هنرپیشگان‌آن‌طوری تهیه‌وتنظیم شده‌که‌گاهی‌شمارامیخنداند وزمانی متاثر مینماید - باید نام یکی از باشکوهترین ومهمترین آثار سینمائی را برآن گذاشت.

«دیلی میرور»

داستانی‌که کاملا بدل می‌نشیند واثر و خاطره آن هرگز فراموش نمیشود.

«دیلی هرالد»

عالی‌ترین وهیجان‌انگیز..... بازی بسیارماهرانه

«سندی کرونیکل»

با اینهمه نمایش آن فقط تایك هفته دیگرادامه خواهدداشت‌ودر **دوسینمای بزرك سعدی - وسینماکریستال** درایام **عید نوئل وسال جدید مسیحی** برنامه مخصوص«**بانوولگرد**» شاهکار اعجاب‌آمیز**والت‌دیسنی** نمایش داده خواهد شد .

صبح یکشنبه ۳۰ آذرماه ساعت ده بمناسبت تصادف باسال تولد **آقابیژن درسینمای بزرك سعدی** یك برنامه فوق‌العاده باشرکت هنرمندان درجه اول **برنامه‌کودك** برای اولین بار اجرا میگردد وطی مراسم باشکوهی فیلم‌رنگی‌وسینماسکوپ «**بانوولگرد**» برای علاقمندان خردسال نمایش داده میشود- وآقا بیژن شخصا دراین برنامه شرکت خواهند نمود

ازفردا صبح برای آخرین بار وآخرین مرتبه **درسینماکریستال- درسینماتخت‌جمشید**

کپی جدید **بزرگترین اثرجاودان عالم سینما جدال‌در آفتاب** (رنگی- بطریقه پانوراميك)

DUEL IN THE SUN باشتراك: **جنیفرجونز- گریگوری‌یك - جوزف کاتن**

تهیه‌کننده : داوید اوسلزنیك کارگردان: کینك‌ویدور

صبح جمعه فردا برنامه **مخصوص‌کودکان** باطرز نوینی باشرکت هنرمندان **برنامه‌کودك درسینما کریستال** نمایش داده میشود

Ash.N.ACO. آ-۳۳۹۵۰

انتقاد

دکتر حسن‌صدر حاج‌سید جوادی

حق بیتوته !

چندروز قبل مرد بیچاره‌ای را دیدم که در یکی از وزارتخانه ها باینطرف وآنطرف میرفت .کاغذی در دست داشت که‌آنرا مانند شیئی گرانبهائی حفظ کرده‌بود اما ازشدت کهنگی زوار آن در رفته ودر حال متلاشی شدن بود. مرد مفلوك پشت نامه را باکاغذهای چسب داربیکدیگر پیوسته وبدینترتیب آنرا حفظ‌نموده بود .

اما محتویات کاغذ ...

بالای کاغذ بوسیله مارك وزارتی مزین شده بود ودر پائین آن امضای چپاندر قیچی مدیر کل یارئیس بچشم میخورد .

در گوشه راست آن یك شماره که ازهفتاد هزار متجاوز بودو تاریخ صدور که‌از زمان آن نزدیك دوسال میگذشت ویك پیوست که جلوی آن چند نقطه دهن کجی میکرد دیده میشد .

متن نامه حاکی از این بود که آقای محمد کارمند جزء فلان اداره در فلان شهرستان بمنظور حفظ و حراست اموال واثاثه موظف است همه شب در آن اداره بیتوته نماید. بدیهی است در انجام این مسئولیت خطیر که متضمن حفظ وحراست‌اموال دولتی است باید نهایت مواظبت و دقت را مبذول دارد وکوچکترین‌سهل انگاری در انجام‌وظیفه‌موجب مسئولیت شدید خواهد گردید. در مقابل هر ماه مبلغ ۵۰ ریال (!) بعنوان«حق بیتوته» !در حق وی منظور میشود که‌ازمحل بودجه فلان مربوط‌باعتبارات بهمان پرداخت خواهد گردید ! !

ملاحظه میفرمائید مردی باید طبق این حکم اجبارا در تمام مدت سال علاوه بر آنکه روزها را برای‌تامین یك زندگی بخورو نمیر کار میکند تمام‌شبها را نیز دور از زن وفرزند خود در محل کارش «بیتوته» کند، باهر صدائی که از جست وخیز وشیطنت شبانه سك وگربه حادث میشود ازخواب برخیزد ودرروپنجره‌و سوارخ سنبه وراهروها ودهلیزهای تاریك ولابیرنت های قرون وسطائی اداره را مورد جستجو وبازرسی‌قرار دهد واگر خدای ناکرده یك چهار پایه آن اداره مفقود شد بشهربانی وآگاهی وبازپرسی وزندان فرستاده شود، در مقابل هر ماه مبلغ پنجاه ریال یعنی برای هرشب یك ریال وشش شاهی مزد دریافت دارد !

ای کاش آن یك‌ریال وشش شاهی را هم باو میدادند ..ولی بعد ازدو سال انجام وظیفه ویا بقول آقایان بیتوته هنوز از این یك ریال‌وشش شاهی خبری نشده بطوریکه مرد بدبخت مجبور گشته است چهل پنجاه تومان خرج کندو بمرکزمراجعه نماید وسه چهار روز از این اطاق بآن اطاق واز این میز بآن میزبرود وآخرش هم معلوم نیست موفق‌بوصول «حق‌بیتوته» بشود یا نشود ! !

این مرد بدبخت که افتخار نوکری دولت را دارد باید چقدر در مضیقه مالی باشد که اولا برای پنج تومان در ماه همه شب زن وفرزند خودرا تنها بگذارد وثانیا بعداز یکی دو سال جهت وصول آن مبلغی نیزاز جیب خود خرج کند .

دو روز قبل خبری در صفحه‌حوادث روزنامه اطلاعات چاپ شده بودمبنی براینکه جنازه کودکی که در کنار دیوار یك کوچه دفن شده کشف‌شد. ابتدا گمان میرفت جنایتی واقع‌شده است ولی پس از تحقیقات لازم و معاینات پزشکی معلوم شد که‌پدر ومادر طفل استطاعت پرداخت‌مخارج کفن ودفن را نداشته‌اند وجگرگوشه خودرا در کوچه دفن نموده‌اند. یکی از رفقا وقتی این خبر را خواند بشوخی گفت حتما پدر طفل کارمند دولت بوده است !

این مسئله ازبحث ما خارج است که آیا از انصاف وعدالت دور نیست که یك کارمند جزء در مقابل یکماه پاسبانی وتگهبانی مبلغ ۵ تومان‌دریافت دارد ؛بحث در این است که چرا پس‌از یکسال واندی یا دوسال‌چرا همین مبلغ‌ناچیزراپرداخت نکرده‌اند؟!

علت آن واضح است . کاغذبازی وبوروکراسی در تمام شئون اداری مارخنه کرده است .برای صدوریك حکم یا پرداخت یك مبلغ جزئی‌باید ماهها وسالها صبر کردوبدهاداره و صد نفر مراجعه نمود .

ما نوانگان

استعداد های ورزشی

از بابلسر ورزشکاران وعلاقمندان بورزش مینویسند متاسفانه‌شهرستان بابلسر فاقد باشگاه ورزشی است و ما جوانانی که علاقمندیم اوقات فراغت خودرا بورزش در یك‌باشگاه ورزشی مصروف داریم بعلت‌نبودن چنین باشگاهی سر گردانیم و استعداد های ورزشی با ارزشی که در شهر بابلسر پنهان است مجال ابراز وجود ندارند . بودجه انجمن تربیت بدنی بابلسر از محل صدی سه درآمد شهرداری شهر تامین‌می گردد ودر چند سال اخیر بمصرف نرسیده برای ایجاد یك باشگاه ورزشی اکنون کفایت میکندچون بدون کمك نمیتوانیم خواست های خودرا جامه عمل بپوشانیم ازریاست انجمن‌ملی تربیت‌بدنی ایران تقاضا داریم یك باشگاه ورزشی دربابلسر دایر شود تا استعداد های ورزشی ما پرورش یافته درراه کسب افتخار وسر بلندی برای وطن عزیزمان به کار آید .

سرنوشت مسافرلال

یك نامه . بدون امضاء حاکی است که قطار سریع‌السیرخرمشهر بتهران ساعت ۱۸ونیم روز ۱۸ آذر از خرمشهر بطرف تهران حرکت نموده بین عده‌ای مسافر که دراهواز سوار شدند یك نفر لال هم سوار شد که چون جائی در قطارنداشت تاسه ساعت بعد ازنصف شب در راهرو سرپا ایستاده از خستگی ناچار روی صندلی رفتگر قطار به خواب رفت موقعیکه قطار بتونل وارد شد مسافر مذکور از صندلی پرتاب و بدر واگن که قفل نشده بود اصابت نموده ودرزیر چرخهای قطار کشته میشود موضوع برای اطلاع بستگان‌مسافر مذکور نوشته شد که ازسرنوشت او مستحضر باشند .

معلق از خدمت

از مشهد سید احمد روح‌بخش مینویسد چهارده سال در دارائی مشهد انجام وظیفه نمودم ودارای پایه سه اداری بودم ازبخت بدچندی است معلق از خدمت و پرونده‌ام بدیوانکیفر ارجاع گردیده نه‌قدرت مالیم اجازه میدهد پرونده خود را تعقیب کنم‌و نه‌تاحال‌وضع‌استخدامیم روشن شده چهار سر عائله‌ام‌معطل مانده‌اند ومتاسفانه بهرکجا جهت قبول شغل ولو بطور روزمزدی مراجعه میکنم بعذر اینکه تحت تعقیب کیفری هستم از ارجاع شغل خوددار میکنند تکلیف من کی روشن میشود وزندگی عائله‌ام بچه کیفیت سامان میگیرد .

تهیه الماس مصنوعی

تهیه الماس مصنوعی موضوعی است که‌از قدیم الایام فکر عده‌ای رابخود مشغول داشته و عده بسیار زیادی‌را بدنبال اینکارکشانید .

در طول تاریخ چه بسا شیادانی که جیب مردم را بنام ساختن‌الماس‌خالی کردند وچه‌بسااثروتمندان‌ودانشمندانی که وقت وثروت خودرا در اینراه از دست دادند ودر پای قرع وانبیق ریختند .

بالاخره چندنفری توانستند الماس مصنوعی بسازند ولی مقدار آنهاچندان قابل توجه نبوده است .

چندی قبل دوتن از دانشمندان فرانسوی بنام شاپیتیه که شیمی‌دان است وپ‌گراسه که بیولوژیست میباشد اظهار داشتندکه تهیه الماس مصنوعی گرچه کاری‌غیر ممکن نمیباشد ولی چندان بصرفه نزدیك نیست .

دانستن توانستن است

درممفیس تیمونی ۶ ساله که‌دو روز بود بمدرسه رفته بود ازاینکه میتواند کلمات را بخواند خیلی خوشحال ومغرور بود وهرجاکلمه‌ای را میدید ایستاده آنرا میخواند . تصادفا به جعبه قرمز رنك اعلام خطر آتش سوزی رسید که روی آن باخط درشت نوشته شده بود «بکشید» تیمونی آنرا خواند و بدون تامل دستگیره راکشیدو بلافاصله صدای زنك خطرآتش‌سوزی درسراسر دبستان بصدا درآمد و۳۰۰ نفرشاگرد مدرسه با عجله کلاسهارا ترك‌کرده بخارج هجوم آوردند وبیچاره‌تیمونی هاج وواج باین منظره می‌نگریست .

ازاینجا وآنجا

نرخ مستی

این آقا که اصلاهل‌لندن‌بوددریکی از شهرهای کوچك انگلستان بجرم تظاهرات مستانه توقیف شد. ویرا بدادگاه بردند وطبق‌رای دادگاه به پرداخت۴۰شلینك‌جریمه محکوم‌گردید محکوم جریمه خودرا پرداخت ولی بعنوان اعتراض ازدادستان‌سؤال کرد چرا من در شهر لندن برای همین تقصیر ۱۰ شلینك جریمه میپردازم ودر اینجا شماازمن۴۰شلینك گرفتید دادستان بسادگی جواب داد ،آخرآن شهر لندن است و شما نباید انتظار داشته باشید نرخ جرائم و تشریفات شهرلندن با یك شهر کوچك مساوی باشد ـ!

زنها بیشتر بدکتر مراجعه میکنند

هر فرد امریکائی بطور متوسط در سال ۵بار نزد دکتر میرود .آمارتهیه شده نشان میدهد که زنها بیش از مردان بدکتر مراجعه میکنند بطوری که زن امریکائی بطور متوسط ۵ره بارومرد ۹ر۳بار بملاقات دکترمیرود واما دکترها ....یك دکتر فامیلی‌در امریکا بطور متوسط ۴۰ ساله است وروزانه ۲۶مریض می‌بیند.هشت ساعت درروز کارمیکند که‌شش‌ساعت آن در مطب‌ودوساعت‌بالای‌سر مریض میگذرد

ودر آمد متوسط یك دکتر در سال ۱۵۰۰۰ دلار میباشد.

بچه خودرازیاد تقویت‌نکنید

براثر تجربیاتی که دکتر برچ‌بعمل آورده این نظریه پیدا شده است‌که چنانچه‌بچه‌را در کوچکی بیش ازحد تقویت کنید طول عمر او کم میشود.

دکترمزبور آزمایشات متعددی روی حیوانات مختلف از جمله موش انجام داده ومشاهده نموده است حیواناتی که در اول حیات بیشترتغذیه نموده‌اند زندگی آنها کوتاه‌تربوده است .

دکتر برچ میگوید گرچه معلوم‌نیست نظریه فوق باوضع انسان کاملاتطبیق نماید ولی بظن قوی در مورد انسان نیز این مطلب صدق میکند...دکتر مزبور توصیه میکند اصرار نداشته باشید بچه‌شما بیش از حد تغذیه کند بلکه همان اندازه کالری که مورد احتیاج بدن اوست بوی‌برسد کفایت میکند .

جریمه رئیس راهنمائی

درکپنهاك آقای پول براندت رئیس اداره راهنمائی ورانندگی که باحالت مستی رانندگی میکرد توقیف شد. نامبرده طبق قانون ۱۴ روز درزندان بسر برد سپس گواهینامه‌او ضبط گردید ومدت یکسال از رانندگی محروم شد.

«مهندس نجاری»

چندسالی است که‌در کشور فرانسه مدرسه جدیدی‌افتتاح‌شده.این مدرسه مخصوص زنها بوده وبنام«مدرسه پلی تکنیك زنانه » نامیده میشود.در این مدرسه‌زنهاکارهای مختلف‌منجمله نجاری را فرا میگیرند وپس از خاتمه تحصیل عنوان «مهندسی نجاری» را بدست می‌آورند.

یك روزنامه فرانسوی در این‌باره نوشته است :

ـپس از این دیگر زنرا نمیتوان جنس ضعیف خواند زیرا همه کار میکندوبامرد کاملا مساوی است .

آیا این روزنامه راست میگوید؟

زمین لرزه

اثر انفجارهای آزمایشی اخیربمب هیدرژنی درژاپن یك زمین لرزه شدید بمدت ۱۲ دقیقه ویك باران‌سیل‌آسای رادیو آکتیویته بوده است .

اختراع جدید

درتوکیو یکنوع میزان‌الحراره جدید اختراع کرده‌اند که‌بمجرد اصطکاك‌با پوست انسان درجه حرارت بدن اورا نشان میدهد بهای این درجه ۱۳هزار فرانك است .

مینو دروئه

(مینودروئه) که۱۰سال‌ازسنش‌میگذرد یك‌شاعر کوچولوی فرانسوی استو سال قبل اولین مجموعه شعرش را منتشر کردند .برسراشعار او سرو صدای زیادی براه افتاد برخی‌معتقد بودند که‌این اشعار ازاونیست وعده‌ای ازاو جدا دفاع میکردند .

اخیرا درلندن نخستین مجموعه شعر اوتوسط مارگارت کروزلند شاعر بیوگرافی نویس به‌انگلیسی ترجمه شده است .

جدول کلمات متقاطع شماره ۱۱۰۰

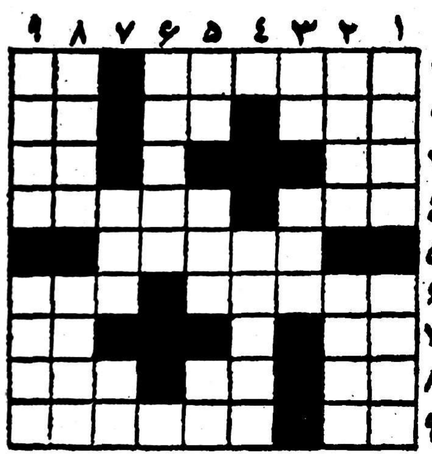

افقی : ۱ـ حرف معمولا چنین‌میشود ـ کودك شیرخوار به بعضی جاها میزند ۲ـلطیف ودلپذیر ـ عددی است ـ مادر تازی ۳ـ غالبا قبل از سل می‌آید ـ حرف آخرین ۴ـ سوزان واشك‌ریزان ـ ازبیماریهای خطرناك ۵ـ اگر تازه بدنیا آمده است قدمش مبارك باد۶ـ آدم‌های ساده دل و بی رودربایستی اینطور هم هستند ـ از انواع طلا! ۷ـ آقای بریا ـ حرف‌ندا ۸ـماه‌است ولی درآسمان دنبالش‌نگردید ـ اثر چربی ـ گشادگی ۹ـ هرچه چاقترباشند بیشتر میزنند ـ باهمه نسبتی که‌با آب دارد نسب ازآفتاب میبرد !

عمودی : ۱ـ چندسال پیش برخاکستری نقش عجایب و غرایب‌پدید آورد ـ نسبتش باباد بسبب باد دادن عقل‌است ۲ـ عاشق درهجر یار البته‌ندارد ـ آنجا که‌شك نباشد ۳ـ ازگرفتنی‌ها ـ اگرخوش‌گذرد زندگی نوح کم است ! ۴ـ نه به بزرگی ویولونسل نه به کوچکی‌ویولون ۵ـ ضمیری است ـ از فلزات عزیز ـ بعلامت تحسین میزنند ۶ـ از اصطلاحات موسیقی ۷ـ مسبب‌خیر بخواست خدا ـ خار شکسته ۸ـ تن‌پوش همه‌جانما ـ در کفش هم می‌نشیند ۹ـ ابروی یار شاعر پسند ـ از بازیچه های انگشتی .

حل جدول شماره ۱۰۹۹

افقی : ۱ـ فرهنگستان ۲ـ روا ـ برك ۳ـدوز ـ زبدجا ۴ـ ار ـ حریف ۵ـقوس‌ـجنی ۶ـ ارمك‌ـکت ۷ـمو ـتفـکیك ۸ـآهن ـتشر ۹ـ جندبیدستر .

عمودی : ۱ـ فردا ـاماج۲ـ ورق‌ـوهن ۳ـهرزـوا ـند ۴ـنو ـ حسرت ۵ـگازر ـ مفتی ۶ـبیجك ـشد ۷ـتب ـفن‌ـکرس ۸ـارج ـ یکی ۹ـ نگار ـ تك‌پر .

هتل رستوران لانترن

محل قشنك خیلی تمیز ـ غذای مطبوع افتتاح شد هتل رستوران لانترن با بهترین خوراکهای خارجی وایرانی لانترن آماده پذیرائی میباشد میزرا قبلا رزرو فرمائید .

آدرس : خیابان آبان ـ بهجت آباد سابق ـ روبروی اصل چهار

تلفن ۴۶۲۶۷ ۱ـ۱۲ آ ـ ۲۲۳۹۷

نماینده انحصاری در ایران (شرکت تجارتی راوند)

بامسئولیت‌محدود. خیابان‌ویلا. شماره۱ تلفن ۶۸۲۸۰ـ۶۵۶۵۶ صندوق‌پستی‌شماره۸۰

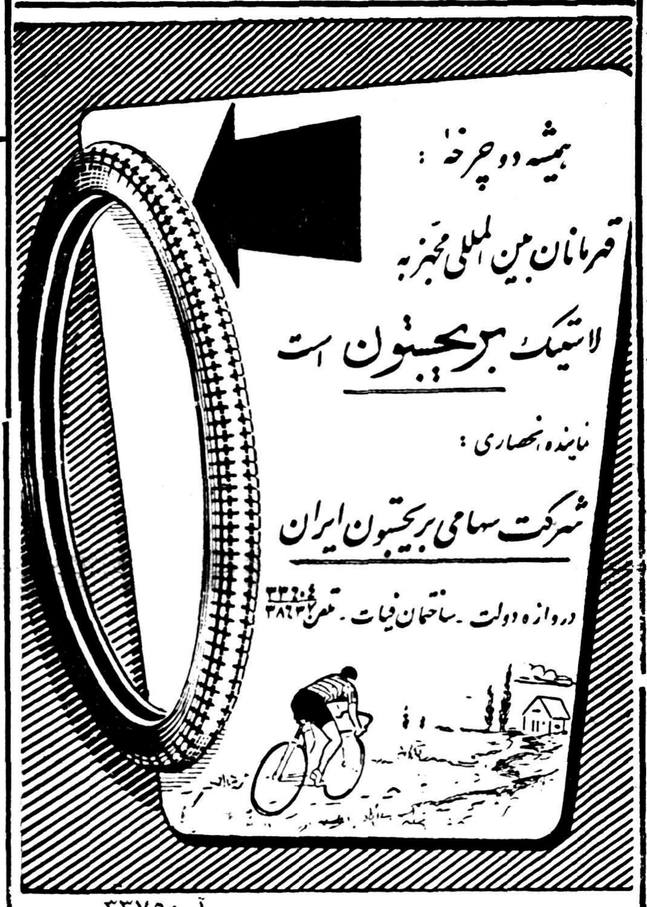

آ ـ ۳۳۷۵۰

نهال سیبهای سرخ وطلائی لبنانی

وبهترین انواع میوه‌های پیوندی دیگر باضمانت‌پنجساله تلفن۴۳۶۱۵

۱ـ۸ آ ـ ۲۲۸۱۷

پلار

بخاری آب گرم کن

Polar

اصفهان

۱ـ۲۰ آ ـ ۳۱۹۵۲

برارفع چین وچروك صورت ودست

درآلمان ـ انگلیس ـ فرانسه ـ بلژیك ـ سوئد ـ نوروژ ـ دانمارك ـ حتی کانادا وآمریکا ودر چهارگوشه جهان طبق اسناد موجود کرم پلاسنتوبکس مصرف میکنند.

زیراکرم پلاسنتوبکس Placentubex

تنهاکرمی‌است‌که دارای هورمون وبرضد چین وچروك مؤثراست.

نماینده انحصاری درایران ـ سرکت سهامی تام تلفن ۳۰۳۹۸۱ـ۳۰۳۹۸۲

۱ـ۵ آ ـ ۳۳۶۰۴

انقلاب افریقا ـ ۲

افریقارو بطرف خود مختاری

دومین مقاله از ضمیمه‌ای‌که مجله اکونومیست لندن مخصوص افریقامنتشرساخته‌است

انتقال قدرت بدست آفریقائیها با سرعت به‌پیش میرودنیجریه در۱۹٦۰ و سیرالئون چندسال بعداستقلال‌خواهد یافت برای سایر نقاط نیز تاریخ هائی درنظر گرفته شده‌است .

ولی پیش‌گوئی این‌نکته که درپایان سال ۱۹۵۹ چندکشورافریقائی فرانسه مستقل خواهند شد ومرزهای آنهادر کجا خواهد بود دشوار است .

محقق نیست که مرز نواحی‌فرانسه و بریتانیا به‌صورت کنونی باقی‌بماند. یکی از امکانات قابل‌تصور، فدراسیون غنا وگینه است. پیرامون اتحادگامبیا وسنگال (سنگامبیا) نیز بطور غیر رسمی صحبت میشود وبازهم از این قبیل اتحادها و یاتغییرات‌مرزی‌میتوان

دکتر کوام نکرومه نخست وزیرغنا

صحبت کرد. بنظر میرسد که‌تشکیل فدراسیونی درناحیه سومالی‌اجتناب ناپذیر است .

انتقال قدرت

دراین روزها که‌دوران استعمار بپایان میرسد بریتانیا تکنیك متحد الشکلی برای یاددادن زندگی مستقل به مستعمرات و سپس انتقال قدرت‌به سیاستمداران آفریقائی در هنگامی که دیگر نمیتوان آنها را ازداشتن قدرت محروم نگاهداشت، بوجود آورده است مردم آفریقا دنبال‌این سیاستمداران هستند وفریاد «آزادی» برمی‌آوردند.

در غنا هشت سال طول کشید تا یك حکومت کاملا مستقل بریاست‌کوام نکرومه تشکیل شد. دربعضی نواحی فاصله کمتر است. هنگامیکه جریان برقراری حکومت مستقل درناحیه‌ای براه افتاد ،مانند قایق سبکی است‌که در سرپائینی به‌جلو میرود و هرقدر بانتها نزدیکتر میشود سرعت آن افزایش مییابد .

آفریقای فرانسه

بریتانیا حرکت خود را آغاز کرد و فرانسه میبایست ازآن پیروی کند . آنها درابتدا چنان کندحرکت مینمودند که میبایستی مراحل آخری را باجست و خیز به‌پیمایند.

حقوق مساوی آفریقائیها که‌در سال ۱۹٤٦ تضمین شد حقوقی بود که به‌استقلال منتهی نمیشد بلکه منجر به شرکت دریك جمهوری متمرکز میگردید که‌پایتخت آن پاریس بود. یك رژیم متمرکز از نظر دمکراسی خالص قابل درك نیست زیرافرانسویان به‌نمایندگان آفریقائی اجازه نمیدهند که بیش از آنها باشند و از نظر آراء برتری یابند. رهبران آفریقائی پیوسته قدرت واقعی را در داکار (مرکز آفریقای غربی فرانسه) به‌رویای قدرت در پاریس ترجیح داده‌اند .

سرانجام فرانسه در سال ۱۹٥٦ یعنی سال قبل‌از استقلال غنا تسلیم‌شد و طبق یك «قانون سازمانی جدید» حرکت سریع را آغاز نمود بمجالس محلی افریقای فرانسه که تا آن‌زمان جلسه مشورتی داشتند مسئولیت واقعی واگذار گردید که شامل کنترل بودجه ومالیات بود واعضای مجالس مزبور میبایستی بوسیله رای همگانی انتخاب شوند .

فقط‌شورای‌فدرال‌هشت‌ناحیه‌افریقای غربی وچهار ناحیه افریقای استوائی که‌در داکارو برازاویل تشکیل می شوند ،هنوز جنبه مشورتی دارند و قدرت فدرال در دست فرانسه باقی مانده است .به‌توگولند وکامرون‌که هردو تحت الحمایه‌اند در داخل اتحادیه فرانسه خود مختاری داده شده است .

مجالس ناحیه‌ای‌افریقای غربی‌فرانسه بیدرنگ خود مختاری واقعی بدست آوردند ودر داکار حزب جمهوری‌خواهان دمکرات که رهبری آن با سنگور است واز پشتیبانی مردم ناحیه سنگال برخوردار می‌باشدفورا درخواست سازمانهای انتخابی‌فدرال را نمودند .در کنفرانس «اجتماع دمکراتهای آفریقا» که بزرگترین‌حزب آفریقای غربی فرانسه است ،رهبران جوانتر شروع به‌بحث پیرامون این مسئله نمودند که مشکلات افریقای

حاجی ابوبکر نخست‌وزیر نیجیریه

غربی را باید بوسیله تشکیل‌کشور های مشترك‌المنافع در این ناحیه‌حل کرد وفقط باوجود ارتباطی میان کشور های مشترك‌المنافع وفرانسه موافقت کردند .

هوفوئه بوانی که‌یکی‌از رهبران قدیمی اجتماع دمکرات های آفریقا است ومدتهاست که‌در کابینه های فرانسه سمت وزارت دارد کوشش کرد که‌از سرعت وشتاب جوانان بکاهند .او وبسیاری از شخصیت‌های مهم دیگر بخوبی آگاهند که‌نگاهداری ارتباط مذکور برای ادامه سرمایه گذاری فرانسه ضرورت دارد .ولی در حالی که فشار برای گماشته‌شدن افریقائی‌ها در مقامات فدرال مرکزی در داکار وبرازاویل افزایش می‌یابد اختلاف دیگری پدید آمده است . اختلاف مزبور میان فدرالیست ها و طرفداران خود مختاری در افریقای

سکوتور نخست وزیر گینه

فرانسه است .فدرالیست ها عقیده دارند که‌روابط آفریقا با فرانسه‌بهر صورتی که‌استقرار یابد ساختمان‌و اساس قدیمی آفریقای غربی فرانسه و آفریقای استوائی فرانسه بایدحفظ شود وتمام نواحی این دو بخش‌باید بصورت فدراسیون باشند و هر ناحیه باندازه وسایل وقدرت خودبه بودجه عمرانی وتوسعه فدرال کمك کند وباندازه ضرورت نیز از آن بهره بردارد .در گذشته جریان کار بطور ناقص بدین شکل بوده است .لیکن طرفداران‌خودمختاری میخواهندروابط هرناحیه بافرانسه مستقیم باشد و هر کشوری برای خودش زندگی کند .این تمایل در آفریقای انگلیس نیز دیده میشود .مناطق غنی‌تر(غنی بمعنی نسبی کلمه) فکرمیکنند که‌اگر تمام در آمدخودرا حفظ‌کنند شانس‌بیشتری برای ترقی وپیشرفت خواهندداشت.

هوفوئه بوانی وزیرمشاور فرانسه

دمکراتهای آزاد

در افریقای غربی واستوائی فرانسه ساحل عاج وگابون که‌از جمله‌کشور های ثروتمند هستندمایلند که‌روابط فدرال را بحد اقل برسانند ازاینرو هوفوئه بوانی که‌در عین حال نماینده

بقیه درصفحه ۱٤

جوزف آلسوپ ★★★★★★★★ Herald Tribune NEW YORK

مصر نگران وضع عراق است

عبدالناصر هرگز خیال نمیکرد که‌کمونیستها بدستور کرملین حتی باناسیونالیسم عرب برقابت پردازند

قاهره ـدرپشت پرده ، احتمال تسلط کمونیستها بر عراق رهبران حکومت مصرراچنان نگران کرده‌است که‌ازواقعه سوئز ببعد نظیر ندارد .

این نحوه احساس ازجمال عبدالناصر گرفته تاسایر مقامات‌حساس جمهوری متحده ،در همه دیده‌میشودو از مصاحبه هائی که بااین اشخاص بعمل آورده‌ام به‌نتیجه‌رسیده‌ام که‌وضع درعراق ازدوهفته‌پیش باینطرف‌بمراتب تیره‌تراست .

بی‌شك سبب آنست که‌در این‌مدت وقایع مبهم ولی‌شدیدی در بغداد روی داده .این وقایع باعث شدکه سرتیپ قاسم اعلام کند پرده ازروی کودتای دیگری برداشته است که‌ازطرف «عناصر فاسد ودول خارجی »ترتیب داده شده بود . قاسم همچنین بجای رئیس پلیس خودکه‌افکار ملی‌داشت، یك طرفدار کمونیست راگماشته و بدین ترتیب قاسم به‌مرحله ای‌رسیده است که‌زندانی کمونیستها شود.

دو اشتباه

اگر قاسم درواقع تبدیل به یك نوری‌السعید دیگر شود ، که‌بجای انگلستان به‌کرملین خدمت کند پرده از اشتباهی که‌قاهره دردومورد مرتکب شده‌است برداشته خواهد شد .

ازیك طرف پرزیدنت عبدالناصر همواره معتقد وامیدواربودکه‌کرملین از پشتیبانی ناسیونالیسم عرب جلوتر نخواهد رفت ،زیرا این نهضت تحت رهبری عبدالناصر هدفی جز راندن غربیها ازخاور میانه ندارد . اوانتظار نداشت که‌کرملین حتی به کمونیستهای عرب فرمان خواهدداد که مستقیما وصریحا باناسیونالیسم عرب رقابت کنند .

براساس این فرضیات ، که اکنون خطای آن ثابت‌شده‌است ،عبدالناصر باشادی هرنوع کمك شوروی را پذیرفت وهنوز هم می‌پذیرد .بدین ترتیب ،اگر چه بطور غیر مستقیم او قسمتی از حیثیت عظیم ودرخشندگی شخصی‌خودرادر اختیار کمونیستهای عرب گذاشت .

ازطرف دیگر ،پرزیدنت عبدالناصر وقتی تصور میکرد که نبرد درعراق بانابود شدن رژیم سابق پایان خواهدیافت دچار اشتباه حساب بود. حیثیت ودرخشندگی او ، حملات‌پایان ناپذیرش به‌حکومت نوری سعیددر بغداد ،درواقع محرك وباعث اصلی شکست رژیم سابق‌بودولی‌آنچه‌کودتا بوجود آورد توطئه گران درارتش وسازمان دهندگان جماعات بغداد بودند .و حتی‌بدون فشار کمونیستها هم این‌فرمانروایان تازه‌عراق‌همواره میخواستند فرمانروا باشند ، نه‌اینکه زمام رهبری رابدست عبدالناصر بدهند .

درواقع اینست جریانی که‌سرتیپ قاسم درپیش گرفته است ،و او کمونیست نیست ،اگر چه بسهولت ممکن‌است زندانی کمونیستهاشود. منصفانه باید افزود که‌دو اشتباه عبدالناصر دربرابر اشتباه حسابهای سیاست سازان غربی هیچ‌است .و اشتباهات گذشته هضم موقعیت‌فعلی رادرقاهره سخت ترساخته است .

تمایل به‌کمونیسم درعراق برای مصریها واقعا تلخ است .تاهنگام انقلاب عراق ،همه انقلابیون‌عرب،در هرجا ، لااقل ظاهرا قدرت بیهمتای عبدالناصر را قبول داشتند . هررهبر عرب که‌باقدرت عبدالناصربه‌مخالفت برمیخاست‌خود بخودو صمیمانه از طرف رادیو قاهره محکوم و بعنوان « ملعبه امپریالیسم وخائن به‌ملت عرب » قلمدادمیشد، تصمیم‌عبدالناصر هم موفق نشدند و متوجه گردیدندکه باید کمك ارتشی ها را بجانب خود جلب نمایند .

رهبری ارتش

از آن هنگام ببعد رهبری ناراضی ها وانقلابیون عراق بدست ارتشی‌ها افتاد تا آنکه بالاخره پنج ماه پیش ارتشی ها توانستند زمام امور را در دست بگیرند . نظامی ها که انقلاب را اداره و رهبری کرده اند دارای عقاید مخصوص بخود می باشند و بالاخره موفق شدند که بر قسمتی از افکار عمومی هم مسلط شوندومردم کوچه و خیابان را پشت سر خود بکشند و همکاری آن‌ها با چپی‌ها نیز موجب شده که عوامل دوری ایشان از سران کشوری انقلاب تقویت شود و سد ضخیمی بین آنها بوجودآید .

معذلك دلیلی در دست نیست که کسانی‌که مردم آنها را انقلابیون‌و ناسیونالیست های‌واقعی میدانند و بایشان احترام می گذارند (وشجاعت خود را در زمان حکومت نوری السعید با مبارزه در بیابان ها وواحد هانشان داده اند) در این کودتا شرکت‌داشته باشند . من بسیاری از ایشان را می شناسم و میدانم که آنها در این توطئه شرکت نجسته اند . اما موضوع تاثر آور در مورد عراق‌آنست که در مبارزه قدرت که در آنکشور

بقیه درصفحه ۱٤

و سایر ناسیونالیستهای عرب بتصفیه سرزمینهای عربی از هر نفوذخارجی ،ملهم ازیك میهن‌پرستی اصیل عربی بود ، و شخص باید باین نکته توجه داشته‌باشد .

اکنون کمونیستها درعراق نه‌تنها قدرت بیهمتای عبدالناصر رادرمیان اعراب به مبارزه طلبیده‌اند ، بلکه بدتر ازهمه تکیه شان بریك نفوذ خارجی است که‌بسیار بهتر ازهر نفوذی که‌غرب امیدوار به‌اعمال‌باشد، میتواند باعبدالناصر در زمین خودش بجنگد .

دلائل علمی

مخالفت غرب باعبدالناصر بصورت پشتیبانی غرب از حکومتهائی بود که‌درمعرض حمله عبدالناصر قرار داشتند .علاوه براین دول غربی بهیچ وجه‌قادر نبودند ازدووسیله عمده سیاستهای جدید خاور میانه ،یعنی توطئه نظامی ومتشکل کردن‌جماعات خیابان ، استفاده کنند .برعکس کمونیستها میتوانند این وسائل‌راحتی بهتر از پیروان عبدالناصر بکار برند .هواداران عبدالناصر پرشور وجسورند ،ولی بدبختانه موردترتیب‌و آزمایش قرار نگرفته اند وباملاکهای آهنین کمونیستی بچیزی‌نمی‌آیند. از اینرو عراق اگر تحت تسلط کمونیستها درآید خطری واقعاجدی خواهد بود ،نه‌تنها برای اردن ،دول خلیج‌فارس وسایر سرزمینهای نا استوار عربی ،بلکه برای «ناحیه شمالی »خود عبدالناصر ، یعنی سوریه .

باین دلایل میهن پرستانه و درعین حال عملی ،جریان اوضاع‌در بغداد، چنان درقاهره توجه راجلب کرده که تقریبامیتوان‌گفت نظر هامتمرکز شده‌است . البته درمعرض عموم کسی باین امر اعتراف نمیکند ،ولی درهرچه که‌رهبران مصری در محافل خصوصی میگویند محسوس است . عراق موضوع اصلی صحبت است، حتی یك‌ماه پیش یك‌رهبر عراقی‌که قدرت اختصاصی قاهره را برامورهمه اعراب کاملانمی‌شناخت ،در قاهره مورد بی‌اعتنائی وبی علاقگی بود.اما امروز کافی‌است که عبدالکریم قاسم به‌مسئله‌کمونیسم بپردازدتا درپایتخت جمهوری متحده بعنوان دوست وبرادر محبوب ازاو استقبال شود .

ولی مسئله درجای خود باقی‌است. اگر عبدالکریم قاسم خود به‌مسئله کمونیسم نپردازد مصر درباره آن چه‌خواهد کرد ودول غربی چه‌خواهند کرد ؟

نیویورك‌هرالدتریبون

MANCHESTER GUARDIAN

ناسیونالیستهای عراق‌توطئه‌نکرده‌اند

رهبران توطئه اشخاص مهمی نیستند واقدامات چند افسرجوان بزیان ناسیونالیستها تمام خواهد شد

بیروت ـبغداد در این روزهامرکز توطئه ضد توطئه شده است وازهفته قبل که خبر افشای یك کودتای نیم بند فاش شد ، اوضاع عراق‌که از هنگام توقیف عبدالسلام عارف متشنج بود بمرحله غیر قابل تحملی رسیده است .

شایعات مربوط به توقیف دو نفر از وزیران کابینه و رئیس پلیس و چندتن از افسران‌ذیرتبه‌ارتش‌تاکنون ازجانب‌مقامات‌دولتی عراق تکذیب نشده است . اعضای کشوری«قوای مقاومت عمومی» که در خیابان ها حفظ نظم را بعهده گرفته اند اظهار می دارند که باید در انتظار وقوع حوادث‌تازه ئی بود .

اما حقیقت وواقعیت باین اندازه هیجان انگیز نیست . رشید عالی گیلانی رهبر ۷۰ ساله عراق که در ۱۹٤۲ رهبری کودتای عراق را بعهده داشت در هفته قبل دستگیر شده است یکدسته از ناسیونالیست های جوان طرفدار گیلانی نیز در هفته گذشته توقیف شده اند . اما هیچیك از این ناسیونالیست ها در احزاب و سازمان های ناسیونالیستی عراق که از جریانات اخیر سخت ناراحت شده اند دارای مقام مؤثر و مهمی نبودند .

دود مختصر

صدیق شنشل که وزیر هدایت‌ملی کابینه عبدالکریم قاسم می باشد هنوز توقیف نشده است . اما این روز ها کمتر در اداره اش حاضرمی شود (من او را امروز صبح در خانه اش ملاقات کردم)فؤادالرقابی وزیر کشور کابینه هم توقیف نشده ولی طرفداران او درحزب بعث موجب‌شده اند که وی در کابینه تنزل مقام‌معنوی پیدا کند ووضع او در کابینه نیز بسیار متزلزل شده است . رئیس پلیس سابق که بلافاصله پس از کشف کودتا از کار برکنار شد تا آنجا که من اطلاع دارم آزاد است و در خیابان ها رفت وآمد می نماید .

بطور خلاصه باید گفت که دود مختصری پشت سر شعله این کودتا وجود داشته است اما اگر بخواهیم اظهارات سران ناسیونالیست ها را که اینروزها بگوشه و کنار وسوراخ های شهر بغداد پناه برده اند قبول کنیم باید بگوئیم که دولت عراق می خواهد از این جریان برای بی‌اعتبار ساختن نهضت ناسیونالیستی‌استفاده کند اما البته این نظر بی انصافی است همانطور که اگر نهضت‌عراق از اقدامات عارف متضرر می شد بهیچوجه مناسب نبود .

این بار«کودتاچیان»اشخاص برجسته ومهمی نبودند معذلك اقدامات آنها ممکن بود تاثیرات و عواقب شدیدی نظیر اقدامات عارف داشته باشد . رهبر این کودتا را که یك وکیل جوان دادگستری است وادار کرده بودند که در یك محفل دوستانه از نقشه ها و طرح های کودتا صحبت کنند ولی یك ضبط صدا در گوشهٔ اطاق پنهان شده بود هدف کودتا چیان آنطور که گفته میشد آن بوده است که عبدالکریم قاسم را از کار برکنار سازند و رشیدعالی گیلانی‌را روی کار بیاورند اما هنوز دلیلی‌در دست نیست که آیا رشید عالی‌گیلانی در این توطئه شرکت داشته است یا نه .

رشید عالی‌گیلانی که پس ازانقلاب عراق فاتحانه به بغداد بازگشت با دسته قدیمی ناسیونالیست های‌عراقی همکاری می کرد واین همکاری سابقه زیادی دارد و در زمان حکومت نوری السعید هم جریان داشته‌است.

اما در حالیکه همکاران او در عراق متناوبا در زندان بودند وی درکشور های خارجی بسر میبرد . دوستان او بارها در زمان نوری‌السعید کوشش کردند که نوری‌السعید را برکنار سازند اما حتی در زمان واقعه سوئز

چهارراه گلوبندك سرای فردوسی تلفن ۲۳۸٤۳

آ ـ ۳۳۷۷۰

کشاورزی نوین باتراکتور فیات

FIAT

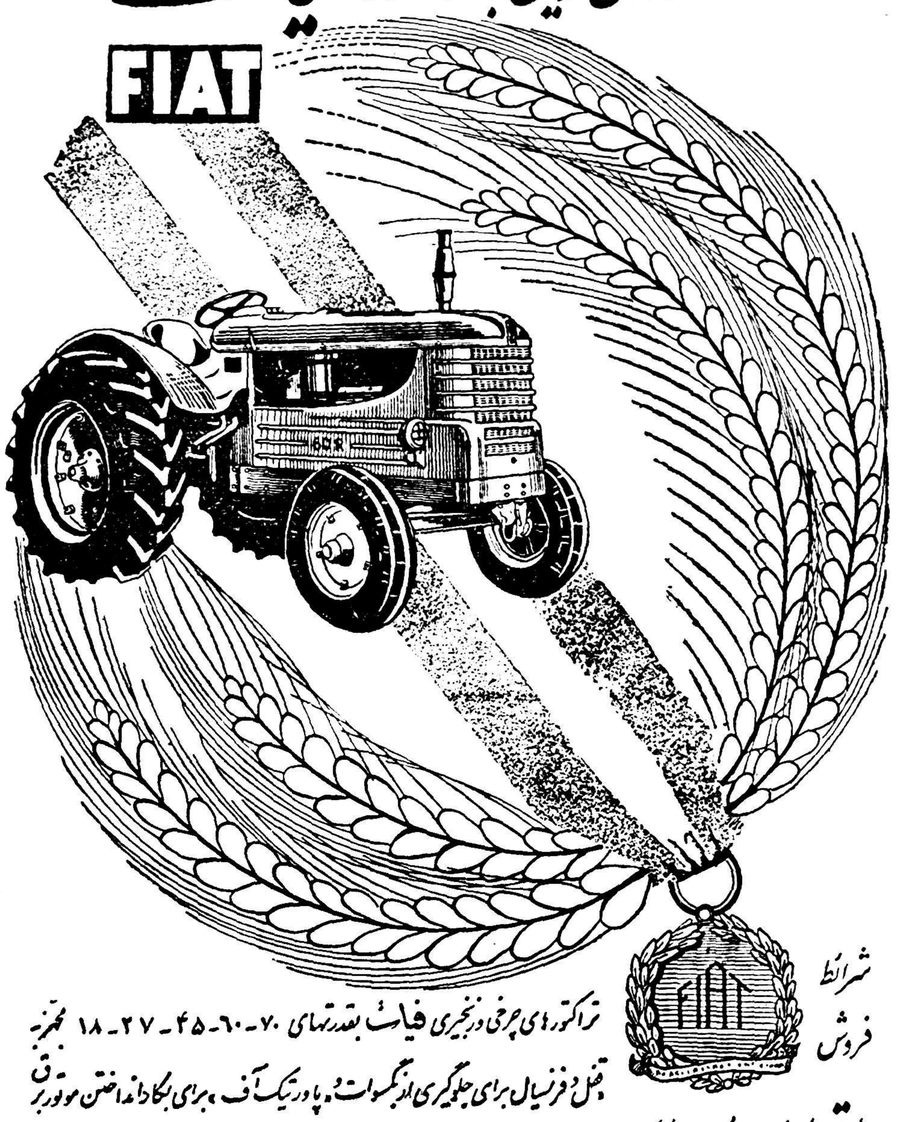

شرائط فروش

باقساط چهارساله

تراکتورهای چرخی وزنجیری فیات بقدرتهای ۷۰ـ٦۰ـ٤٥ـ۲۷ـ۱۸ مجهز به قفل دیفرنسیال برای جلوگیری از لغزش و پاورتیك آف ، برای بکار انداختن موتور برق آسیاب کمباین وغیره : بهترین وسیله برای توسعه زمینهای کشاورزی شما میباشد

باکمك بنگاه توسعه ماشینهای کشاورزی

دروازه‌دولت‌ساختمان‌فیات‌ـ تلفن ۳۸٦۳۷ـ۳۸٦۳۸ـ۳۳٦۰٤

آ ـ ۳۳۷٦۰

یك فیلم بزرك .

دور دنیا در هشتاد روز

ژول ورن را نه‌تنها یك نویسنده توانا بلکه یك پیشگو نیز میتوان نامید .

او باتکاء به‌تخیلات وسیع خود مقالات و کتابهای متعددی‌نوشت که امروز اکثر آن ها صورت تحقق بخود گرفته‌اند مانندماشین پرنده تلویزیون زیر دریائی و غیره ....

او کتابی نوشته بود بنام دور دنیا در هشتاد روز که مدتهابعد مایکل تادباخرج ۱۰٫۰۰۰٫۰۰۰ دلار آن را روی پرده سینما آورد طریقه اعجاز آمیز تادای‌او ـداستان جذاب ـهنرپیشگان مشهور ودیگر محسنات این فیلم باعث گردید که سیل تبریك و تهنیت بسوی فردا فرد گردانندگان این فیلم بخصوص مایکل تاد تهیه کننده آن روان گردید .

مارك بارون خبرنگار آسوشیتدپرس نوشت‌مایکل تادبااین‌فیلم‌دنیای بهتری ساخته .والتروینچل گفت یك اثر بزرك و عظیم‌ـ یك حماسه جدید .مجله نیویورك تایمز آن را یك‌اثر پرتحمل خواند .

لندن دیلی نوشت یك پیروزی درخشان ـلندن ازاین فیلم‌لذت خواهد برد .این هم نظریه بن‌گرور بود باشکوه ـخیره کننده‌ـ سینما در اوج تکامل خود ـصندلی شما در سینما شمارا بدنیای دیگری ارتباط میدهد .وواقعا در صحنه های متعددی چون آتش کردن موشك ـگذشتن ترن از پل وداخل جنگل‌تماشاچی خودرا در صحنه های فیلم حس میکند .

این فیلم در پخش جوائز اسکار نیز بی‌نصیب نماند وموفق‌شد جائزه بهترین فیلم سال ـبهترین موزیك بهترین فیلم برداری رنگی و تعداد دیگری جائزه بدست آورد وروبهم رفته این‌فیلم ۵۲ جایزه بهترین فیلم سال از کشورهای مختلف جهان بدست آورده ودراین فیلم ٤٤ هنرپیشه بزرك بین‌المللی شرکت دارند که رلهای کوچکی بعهده دارند ولی رلهای عمده این فیلم‌را دیوید نیون‌ـ کنتین فلاس ـشرلی‌مك لین ـورابرت نیوتن(فقید) بعهده دارند این امتیازات ودیگر امتیازات این فیلم باعث شد که آن را بهترین فیلم چندین ساله اخیر نامیدند .

بهرصورت هرکس باهرسلیقه وطرز فکری بدیدن این فیلم برود آن را دوست خواهدداشت .

این فیلم بطریقه یونیورسال‌تاد رنگی هم اکنون در سینمای مولن روژ نمایش داده میشود .

★★★★★ عکس پرسروصدا ★★★★★

دراین تصویر ازچپ براست «ادی‌فیشر» «الیزابت تایلور» ومایکل‌تاد کوچك پسر مرحوم تاد دیده میشوند. این تصویر نزدیك بود دوزوج مشهور سینما را ازهم جداکند. زیرا «دابی‌رینولدز» بادیدن‌این‌عکس ازشوهرش ادی‌فیشر تقاضای‌طلاق کرد

ستاره مکزیکی و مارلون براندو

همبازی مارلون براندو در فیلم آینده او موسوم به «آدمك یك چشم» هنر پیشه جدید مکزیکی «پنیا پلیسر» خواهد بود. وی تاکنون در برابر دوربین فیلمبرداری قرار نگرفته ولی‌در نمایش‌های تلویزیون شهر مکزیکو فعالیت زیادی‌داشته است. این فیلم بکار گردانی‌فرانك روزنبرك تهیه خواهد شد.

فیلم جدید مارلون براندو

مارلون براندو جدیدا قرار دادی با مترو گلدوین مایر برای‌شرکت در فیلم «تمرد علیه سخاوت» منعقد کرده وبزودی‌فیلبرداری آغازخواهد شد . این فیلم یکبار قبلا در سال ۱۹۳۵ با شرکت کلارك‌گیبل و چارلز فتون تهیه شده وموفق باخذ جایزه اسکار سال گردید.

فیلم های پولساز

برطبق آمار منتشره استودیو ها، پنج فیلمی که پولسازترین فیلمهای ماه اکتبر محسوب شده‌اند، ازاین قرارند: «گربه‌ای روی شیروانی داغ» از مترو «وحشی وگیشا» فوکس‌قرن‌بیستم«اشخاص بی‌اعتماد» یونایتد آرتیست «جنوب اقیانوس آرام فوکس و «یانکی ملعون»وارنر.

سوزان هایوارد درفیلم درخت‌قان

سوزان هایوارد بزودی در فیلم «درخت قان وبرف» محصول فوکس قرن بیستم شرکت خواهد جست.

این فیلم‌براساس کتاب جان‌مانتلی ومربوط به زندگی مردم کانادادر جنگلهای شمال آنسرزمین است هایوارد در این‌فیلم نقش مادربیوه‌ای که یکدختر نه ساله دارد بعهده میگیرد.

اسپنسر تراسی در فیلم «مردپیرو دریا» ★★★★ ★★★★

اسپنسرتراسی که بخاطر بازی در فیلم «مرد پیرو دریا» اثر ارنست همینگوی وهنر نمائی در نقش‌ماهی گیر کهنسال کوبائی مورد تمجید وتحسین فراوان قرار گرفته است، اکنون مشغول بازی در فیلم‌کمپانی کولومبیا موسوم به «شیطان‌ساعت چهار» میباشد.

اسپنسر در این‌فیلم رل پدرروحانی را بعهده دارد که باتفاق سه نفر محکوم جان خودرا بخطر میافکنند تا عدهٔ کودك خرد سال را در یکی از جزایر جنوب اقیانوس کبیر دچار آتش فشان گردیده، نجات دهند.

ورود بزرگترین متخصص بیماریهای جنسی

آقای دکتر نارو که در درمان ناتوانیهای‌جنسی وکلیه بیماریهای ناشی ازآن شهرت بین‌المللی‌دارند بتهران آمده‌اند ایشان تجاربی که از کار در بیمارستانهای مختلف جهان فرا گرفته‌اند و مطالعات عمیقی که در رشته تخصصی فوق دارند موفق بکشف متدهائی‌شده‌اند که هرنوع بیماری جنسی را در کمترین مدتی معالجه مینمایند.

ساعات پذیرائی‌ـ صبحهاازـ۱۰ـ۱۲ بعد ازظهرها از ٦ـ۸

نشانی خیابان فردوسی هتل فردوسی‌ـ اطاق شماره ۲۱

آ‌ـ۳۳٦۳٦ ۳ـ۳

آزمایشگاههای شیمی وفیزیك وطبیعی دانشسرایعالی

برای کشف معادن ومطالعه فیزیکی وشیمی ونمونه‌های معدنی‌و خاك‌شناسی وسایر مطالعات علمی آماده است متقاضیان میتوانندبرای مراجعات خود بساختمان شماره٦ دانشسرایعالی واقع درکوچه‌هوشنگی خیابان پهلوی مراجعه نمایند ۱ـ۳ آ‌ـ۳۳۷۲۰

SUNDA RADIOS & TELEVISION

رادیو سوندا

جهیزیه‌ـ عروسی

زیبا ـ محکم ـ علمی ـ خوش‌صدا ـ مناسب

سبك وزن ۴ رنگ

ایران ایرانیان

IRAN WELT Inc. AVENUE SAADI

مرکز پخش: مارشال رادیو جنرال رادیوـ پشت‌شهرداری تلفن ۳۰۲٤۰۹ و۳۲۵۱٤

آ‌ـ۳۳۸۳۲

آگهی تشکیل مجمع عمومی

مجمع عمومی فوق‌العاده شرکت تعاونی مصرف واعتبار کارکنان دانشگاه ساعت پنج بعدازظهر روزشنبه ٦ر۱۰ر۱۳۳۷ درتالار ابن‌سینا (خیابان شمالی دانشگاه) تشکیل میشود . خواهشمنداست کلیه‌آقایان صاحبان سهام در روز وساعت مقرر بمحل مذکور تشریف بیاورند.

دستور جلسه :

۱ـ استماع گزارش کار

۲ـ انتخاب هیئت‌مدیره جدید . ۱ـ۳ آ‌ـ۳۳۷۱۸

آگهی تمدید مناقصه خرید۱٦ فروندبارژ

در پیرو آگهی مناقصه شماره ۷۵۲۸ ر ٤۱۲۲۹ باطلاع میرساند که مدت مناقصه مربوط ببارژ یکماه تمدید وآخرین روز قبول‌پیشنهادات ۲۹ دیماه ۳۳۷ مطابق نوزدهم ژانویه ۱۹۵۹ میباشد .

۱ـ۲ آ‌ـ۳۳۷۲٤ اداره کل گمرك

آگهی تمدید مناقصه یدك‌کش

بدینوسیله باطلاع میرساند چون تاریخ قبول پیشنهادات مصادف با ایام عیدمسیح‌بوده وعده تقاضای تمدید نموده‌اند مدت مناقصه‌موضوع آگهی شماره ۷٥٤۲ر٤۱۲۲۱ ده روز تمدید وآخرین روزقبول پیشنهادات شنبه ۲۷دیماه ۳۷ مطابق ۱۷ ژانویه ۱۹۵۹ خواهدبود .

۱ـ۲ آ‌ـ ۳۳۷۲۲ اداره‌کل گمرك

آقایان مقاطعه‌کاران ـ معدن‌داران ـ مالکین وکشاورزان وفروشندگان مصالح ساختمانی

BENFORD Diesel Dumpers

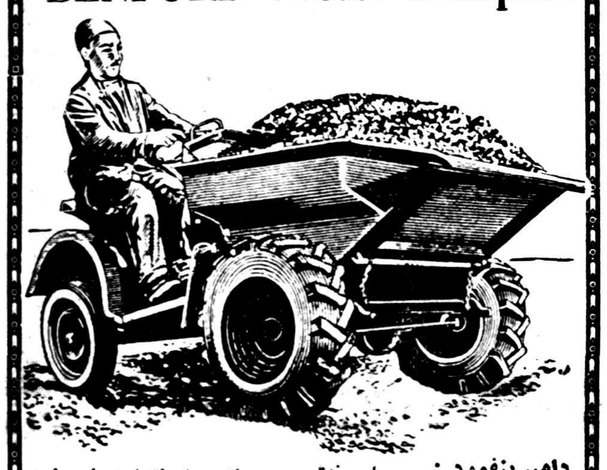

دامپر بنفورد : باصرفه‌ترین وسیله حمل‌ونقل بارهای سنگین وپرحجم دردهات‌ـ کارگاههای ساختمانی ـ کارخانجات ومعادن است.

دامپر بنفورد : دارای موتور دیزلی معروف انگلیسی پتر (Petter) میباشد که در تمام مدت روز بیش ازپنج ریال گازوئیل مصرف نمینماید وباهوا خنك میشود.

دامپر بنفورد : راننده مخصوص لازم ندارد وهمان‌کارگری که آنرا پر میکند میتواند آنرا براند.

دامپر بنفورد : بسیار ساده ساخته شده ودر زمینهای گل وشل وناهموار براحتی حرکت میکند.

ظرفیت : ۷۵۰ کیلوـ ۱۱۵۰کیلوـ ۱۵۰۰ کیلو.

فروش نقد واقساط

برای‌کسب‌اطلاعات بیشتر به نمایندگی‌انحصاری بنفورد خیابان شاهرضا مقابل لاله‌زار نو ساختمان قندهاری تلفن ٦۹۳۵۰ مراجعه فرمائید.

آ‌ـ۳۳۷۵٤

تلویزیون سیرا SIERA

محصولات تلویزیون سیرا هلند درجهان بی‌رقیب است

تصویر واضح وروشن، تنظیم اتوماتیك

SIERA TELEVISION

نماینده انحصاری شرکت مرا دافیل نادری تلفن ٤۳۷۷٦

قبل از انتخاب کراوات . از گلکیون کراواتهای رویال بازدید فرمائید زیرا یقیناً نفع بیشتر خواهد بود

فروشگاه رویال ـ خیابان شاهرضا بین چهارراه کالج و پهلوی تلفن ٥٦۰٥

آ‌ـ۳۳٦٤۸

نوشته: انورخامه

-۱۸۹-

خلاصه‌داستان

فتحعلیشاه وبرادرش حسینقلی خان هردو عاشق مریم یکی‌اززنان آغامحمد خان‌میباشند . مریم حسینقلی خان رادوست‌دارد ولی‌شاه مانع وصلت آنهاست . حسینقلی خان میکوشد باکمك کیمیاگری بنام ملابارانی مریم را از ارك سلطنتی برباید .اما کیمیاگرنیز در خفادلباخته مریم است .شاه نسبت به‌برادرش مظنون میشود ومیخواهد او رابقتل برساند ولی مهدعلیا مادرش نمی‌گذارد . طرلان دخترحاکم قراباغ که‌خود راملکه جنگل مینامید عاشق ذوالفقار خان ازقهرمانان سپاه ایران است .ذوالفقار خان ضمن تعقیب صادقخان بدست عمال طرلان گرفتار میشود و نزداو میرود . درآنجا طرلان معشوق خودرامی‌شناسد و ازاو پذیرائی میکند وباتفاق برای نجات برادران ذوالفقار خان که‌بدست قبائل وحشی گرفتار شده‌اند می‌شتابند .

طرلان درحالیکه صورتش ازشرم سرخ شده‌بود جواب‌داد :

ـبله ،بدر جان من واومدتی است همدیگر رادوست داریم من یقین دارم که اوشوهر صمیمی وباوفائی برای من خواهد بود .

ابراهیم خلیل خان گفت :

ـبسیار خوب در این صورت من حرفی ندارم .

آنگاه ذوالفقار خان‌راپیش خود خواند ودر حالیکه دست او را میگرفت گفت :

ـپهلوان دلیر من از کمکهای بزرگی که بفرزندم نموده‌ای بی نهایت سپاسگزارم ودر حقیقت شیفته رشادت وجوانمردی توشده‌ام .اکنون دست فرزندم را در دست تو میگذارم وامیدوارم شوهر باوفا ومهربانی برای او داماد خوبی برای من باشی .

ذوالفقار خان کرنشی کردوگفت:

ـقربان تا جان دارم غلام حلقه بگوش شما هستم .

بعد در حالیکه همچنان دست طرلان را در دست داشت گفت .

ـقربان یك استدعای دیگر هم چاکر دارم . اگر اجازه بفرمائید عرض کنم .

ابراهیم خلیل خان گفت :

ـپهلوان ،هرچه میخواهی بگو .

ذوالفقار خان گفت :

ـبرادرم مطلب‌خان نیز دل‌به فرخ‌بیگم سپرده است وهردو یکدیگر را دوست دارند. میخواستم اجازه زناشوئی آنها را از حضور مبارك بطلبم .

ابراهیم خلیل خان سری تکان دادو گفت :

ـبسیار خوب .من به پدر فرخ خواهم گفت واین کار را انجام خواهم داد.

آنگاه از نو همه بعیش ونوش مشغول شدند .

دوروز بعد مراسم نامزدی‌طرلان با ذوالفقار خان‌وفرخ بیگم بامطلب خان درحضور ابراهیم خلیل خان باشکوه وجلال فراوان انجام گرفت . ولی قرار شد طرلان وفرخ در پناه‌آباد بمانندو ذوالفقار خان وبرادرش بتهران بیایند وپس از تهیه مقدمات عروسی مراجعت کنند وآنها را همراه خود بتهران ببرند .

فردای آنروز قهرمانان ما جنازه آقا محمد خان را برداشتند وباتشریفات فراوان بهمراهی حسنعلی خان‌بجانب‌پایتخت رهسپار گردیدند .

فصل سی وهفتم
توطئه بازان

میرزا شفیع‌در کنار حوض بزرك باغ مصفای خانه خودش باتانی قدم میزد ومعلوم بود درافکار دورودرازی فرو رفته‌است .

این پیرمرد کهنه کارمانند همیشه تسبیح خودرا دردست میگرداند وزیر لب دعا میخواند . اما حواسش جای دیگری سیر میکرد ودراندیشه های دیگری مستغرق‌بود .اوبخود میگفت :«خیلی عجیب است چرا این قدردیر کرد .خود اوگفته بودکه‌امروز حتما پیش من خواهد آمد ».معلوم بود که‌وی درانتظار شخصی است که خیلی میل دارد اورا ببیند .

فصل پائیز تازه شروع شده‌بود و آفتاب صبح گاهان که‌ازمیان‌شاخه های درختان باغ میتابید گرمی لطیف ومطبوعی داشت .پرندگان گوناگون برسرشاخسارها پرواز میکردند و فضای باغ رااز‌آواز خودپرمیساختند.

امامیرزا شفیع چنان سرگرم افکار خودبود که‌هیچ‌توجهی باین محیط نداشت . گوئی درعالم‌دیگری سیر میکند .اوبرای‌خودنقشه‌های‌دورودرازی میکشیدواندیشه های عجیب‌وغریبی درسر میپروراند که هیچکس غیرازاو از آنها اطلاع‌نداشت .

تنها چیزی که‌اورانگران میساخت دیر کردن شخصی بودکه‌اوانتظارش را میکشید .

این شخص کسی است که‌خوانندگان ما خوب اورا میشناسند ومیدانند یکی از شخصیت‌های برجسته داستان ماست .

میرزا شفیع بابی صبری منتظر ورود ملابارانی یابهتر بگوئیم محمد قاسم پیرانوند کیمیاگرمرموز بود .

لابد خوانندگان مابخاطر دارند که‌چگونه میرزا شفیع بااین‌کیمیا گر آشنا شد وچطور اورارام خویش ساخت ووادار بافشای اسرار زندگی‌خویش نمود .

همچنین خوانندگان مابیاد دارند که‌این دونفر باهم هم پیمان شدند وقرار گذاشتند بکمك‌هم ازدشمنان خویش انتقام بگیرند .

کیمیا گر حقیقتا باین پیمان اعتقاد داشت وفکر میکرد بدستیاری میرزا شفیع خواهد توانست ازدودمان قاجاریه انتقام بکشد واساس‌سلطنت‌آنها راواژگون سازد .

او فکر میکرد وقتی سلطنت قاجاریه بهم خورد وحکمروائی‌بازماندگان آقا محمد خان از میان رفت او خواهد توانست مریم محبوبش را بچنك آورد وپس از یك عمر زحمت ومشقت بالاخره بآرزوی دیرین خویش برسد .

بهمین مناسبت حاضر بود برای انجام این نقشه هرکاری را که از دستش ساخته است انجام دهد .

اما سیاستمدار کهنه کار برعکس به آنچه میگفت اعتقاد نداشت . او فقط میخواست کیمیاگر را آلت اجرای مقاصد خویش نماید . وچون کینه د یرینه او را باخاندان قاجار مخصوصا شاه وبرادرش حسینقلی خان بخوبی میدانست چنین وانمود میکرد که او نیز با این خاندان دشمنی دارد .

امااین‌حرفهای‌او فقط‌تظاهروبرای فریب دادن کیمیاگر بود . در باطن او هیچ مخالفتی باقاجاریه نداشت بلکه حاضر بود برای بقای سلطنت آنها هرخدمتی که از دستش برمی‌آید انجام دهد .

او فقط دشمن خونی اعتمادالدوله بود .هدفش زمین زدن ونابود ساختن این مرد بود تا بتواند هم انتقام شکستهای سابق را از او بگیرد و هم جای او را اشغال کندو صدراعظم کشور شود .

آخرین باری کهما از میرزا شفیع وملابارانی سخن گفتیم هنگامی بود که آنها با هم قول وقرار خود را گذاشتند وکیمیاگر از منزل میرزا شفیع خارج شد .

در آن هنگام هنوز شاه بتهران بازنگشته بود. از آنموقع ببعد حوادث مهمی روی داد که خوانندگان ما از آن اطلاع دارند .

در این مدت ملابارانی ومیرزا شفیع مرتبا باهم ملاقات میکردند .

کیمیاگر هر دفعه که بنزد میرزا شفیع می‌آمد خبرهائی را که از گوشه وکنار بدست آورده بود برای وی شرح میداد واز او دستور میگرفت .

میرزا شفیع هم مرتبا او را تشویق میکردو دلداری میداد واز توطئه آینده خودشان سخن میگفت .

خلاصه سعی میکرد اعتماد کیمیاگر را بیش از پیش نسبت بخود جلب کند واوراکاملا تحت اطاعت خویش درآورد .

آخرین باری که ملابارانی بنزد او آمده بود یك هفته پیش بود . کیمیاگر وعده داده بود امروز بدیدن او بیاید .

بهمین مناسبت میرزا شفیع از صبح انتظار آمدن او را میکشید .اما برخلاف دفعات قبل این بار ملابارانی دیر کرده وهنوز نیامده بود .

تاخیر او کم کم موجب نگرانی وتشویش این سیاستمدار کهنه‌کار شده وپیش خود فکر میکرد نکند کیمیاگر دست او را خوانده وبریاکاری او پی برده باشد ودیگر پیش او نیاید .

میرزا شفیع حق داشت از این بابت خیلی مشوش گردد. زیرا برای رام ساختن کیمیاگر خیلی زحمت کشیده بودو درنقشه های جاه طلبانه خود خیلی روی او حساب میکرد .

دقایق وساعتهابیاپی میگذشت ومیرزا شفیع بابی صبری انتظارآمدن ملابارانی را میکشید .اما اثری از او پدیدار نبود .

بالاخره نزدیك بود امیدوی کاملا مبدل بیاس شود که ناگهان صدای دق‌الباب بلند شد .

میرزا شفیع برخلاف معمول منتظر نشد که نوکرهایش بروند ودر را باز کنند بلکه خود باعجله بجانب در دویدو باشتاب آنرا باز کرد .

وقتی چشمش بکیمیاگر افتاد خیلی خوشحال شدمثل این بود که دنیا را باو داده‌اند . بامهربانی مخصوصی سلام کیمیاگر را جواب گفت و او را بدرون منزل راهنمائی نمود .

رابجان هم بیاندازیم وآنقدر آتش حسادت وکینه را میان آنها دامن بزنیم تاتشنه خون یکدیگر شوند ودر صدد نابودساختن هم‌برآیند .

در اینجا ملابارانی رشته سخن را قطع کردو پرسید :

نیازمندیها و آگهی های کوچک

استخدام میشود

یکنفر پزشك که‌به زبان انگلیسی آشنائی داشته باشد برای خارج از تهران مورد نیاز است طالبین بدفتر لابراتوار دارو سازی دکتر هبید و شرکا واقع در خیابان ناصرخسرو تلفن ۵۰۳۷۵ مراجعه فرمایند.
آ-۲۲۶۹۵ ۱-۳

آگهی استخدام
یکنفر رتوشر که‌در تفکیك رنك های گراور سازی و تهیه گراور های رنگی تخصص داشته باشد با حقوق مکفی استخدام میشود قبل‌از ظهر هابه تلفنهای شماره (۳۰۳۹۹۷ و۳۰۳۹۹۸) مراجعه شود .
مدیر عامل چاپخانه دولتی‌ایران
آ-۳۳۷۰۸ ۱-۳

آگهی استخدام
یکنفر ماشین نویس فارسی و انگلیسی مردکه بتواند کلیه‌نامه‌ها را بدون اشتباه ماشین نماید با حقوق کافی‌استخدام میشودداوطلبان میتوانند با صندوق پستی شماره ۱۵۲۰ مکاتبه نمایند .
آ-۲۲۷۵۹ ۱-۲

چند نفر کارگر آهنگر
درب وپنجره مورد احتیاج است خیابان شرقی بیمارستان پانصد تختخوابی نبش خیابان گیو ویاتلفن ۴۰۸۶۲ مراجعه شود
آ-۲۲۸۸۹ ۱-۲

یکنفر دکتر داروساز
برای یکی از شهرستانها مورد نیاز است به‌تلفن ۵۲۵۶۳ـ ۵۰۹۹۸مراجعه فرمایند .
آ-۲۲۸۷۱ ۱-۳

آگهی استخدام
بیك جوان که آشنائی بزبان‌فرانسه وانگلیسی داشته باشد جهت خدمت در رسپسیون مهمانخانه مورد نیاز می باشد و باحقوق ومزایای مکفی استخدام میشود بمدیر مهمانخانه دربند مراجعه نمایند .
مهمانخانه دربند
آ-۳۳۸۰۸ ۱-۳

یك خیاط قابل زنانه دوز
برای شهرستان‌باحقوق‌مکفی‌استخدام میشود بین ساعت ۹الی ۱۲ بازار سرای بوعلی طبقه دوم شماره۲۲۰ مراجعه شود .
تلفن ۲۵۹۸۷ .
آ-۲۲۹۵۳ ۱-۲

آگهی انتخاب دانشیار
دانشکده ادبیات تبریز برای‌تدریس رشته‌سنجش وآمار در تعلیم وتربیت احتیاج به یکنفر دانشیار دارد .
داوطلبان می‌توانند از تاریخ ۳۷٫۹٫۲۵ تا تاریخ ۳۷٫۱۰٫۲۵ با در دست داشتن مدارك لازم جهت ثبت نام در تهران باداره کل‌تعلیمات عالیه وروابط فرهنگی ودر تبریز بدفتر دانشکده ادبیات مراجعه‌فرمایند
کفیل اداره‌کل تعلیمات عالیه و روابط فرهنگی
دکتر عبدالحسین نوائی
آ-۳۳۹۱۰

آگهی استخدام
به‌یکنفر ماشین نویس متبحر زن برای تمام مدت روز سرویس ۲سره احتیاج داریم داوطلبین بین ساعات ۲الی ۳بعداز ظهر همه روزه به‌خیابان شاه کوچه یغما شرکت سهامی آرمه مراجعه نمایند .
آ- ۲۲۹۷۳ ۱-۳

یك زن ومرد فرانسوی
بیك خدمتکار زن نیازمند .نمودر ضمن لباس وخوراك واطاق هم داده میشود به‌آدرس زیر مراجعه فرمائید خیابان پاستور کوچه متین دفتری منزل سناتور سرداری آپارتمان‌نمره یك .
آ-۲۲۹۴۳

انگلیسی‌دان وماشین نویس
لاتین مرد که‌در عین‌حال قادربادارهٔ امورداخلی شرکت‌وجوابگوئی‌مشتریان آن باشد مورد احتیاج است .
شرکت سهامی تزئینات ساختمان- خیابان رازی- کوچه تیمساری تلفن ۴۳۴۳۸ .
آ-۲۲۸۶۷ ۱-۲

شرکتی به یکنفر حسابدار مطلع وکارآزموده نیازمند است داوطلبان می‌توانند نشانی ومشخصات وشغل فعلی خودرا با صندوق ۳۲۱ مکاتبه کنند .
آ-۲۱۹۸۱ ۳-۳

مستغلات

یکدستگاه عمارت دو طبقه بمساحت
۵۰۰متردارای ۸ اطاق مجهز درداودیه خیابان‌بهروزباجاره‌یارهن‌تصرف‌واگذار میشود .
طالبین ازساعت ۱۲تا۱۵ به تلفن شماره ۸۳۷۳۴ مراجعه فرمایند .
آ-۳۳۴۸۴ ۱-۳

زمین فروشی پانصد متر جلوی خیابان سعدی
رجوع فرمائید به: بنگاه کوشان
آ-۳۳۶۱۲ ۱-۲

مزایده فروش زمین
بانك سپه مرکزی ششدانك یك قطعه زمین بمساحت چهارصد وبیست متر مربع بپلاك شماره ۵۰۳۱ فرعی از شماره ۶۹۳۲ واقع در اراضی عباس‌آباد شماره ارتشی ۳۳۷۹ راطبق نقشه‌موجود در اداره کارپردازی‌بطور مزایده بحداقل بهای هر متر مربع پانصد ریال بفروش می‌رساند .
شرکت کنندگان در مزایده می توانند همه روزه تاپایان وقت اداری روز پانزدهم دیماه ۳۷ برای ملاحظه نقشه وبازدید زمین وادای هرگونه توضیحات باداره کارپردازی بانك مراجعه نموده در صورت تمایل‌خرید مبلغ بیست هزار ریال وجه نقد بحساب جاری‌شماره۲۶۹۱ کارپردازی بانك ریخته قبض سپرده آنرا به ضمیمه پیشنهاد خود نمایند ضمنا پیشنهاد دهندگان می‌توانند در عوض وجه‌نقد ضمانت‌نامه بانکی که مورد قبول بانك باشد ضمیمه پیشنهاد خود نمایند .
پاکات رسیده درساعت ۹صبح روز شنبه ۲۰ دیماه جاری باز وقرائت خواهد شد حضور پیشنهاددهندگان در جلسه مزایده آزاد ومالیات‌بعهده خریدار خواهدبود. بانك سپه
آ-۳۳۷۳۸ ۱-۲

برای شخص آمریکائی
یك خانه در شمیران مورد احتیاج است خواهشمند است به شماره تلفن ۵۱۵۱۹ و۵۲۳۶۶ مراجعه‌فرمائید
آ-۲۲۹۵۹ ۱-۲

آگهی احضاروابلاغ‌دادخواست به‌موسی‌کتابچی فرزند رضا
به آقای موسی کتابچی فرزند رضا لاستیك فروش ساکن تهران کوچه ناظم‌الاطباء پاساژ صدقی نجات‌بدین وسیله اخطار میشود که طبق کیفر خواست مورخ ۳۶٫۱۲٫۲۸ دادسرای تهران باتهام صدور سه فقره چك بلامحل در باره آقای خلیل صفائی مورد تعقیب کیفری قرار گرفته واز طرف مدعی خصوصی نیز بشرح دادخواست‌شماره ۷۵۰ـ۳۷٫۲٫۶نسبت بمطالبه مبلغ پنجاهو سه‌هزار ریال وجه سه‌فقره‌چك‌بشماره های ۸۴۴۷۹۰ـ ۳۵٫۲٫۹ و ۸۲۴۳۶۳ ـ۳۴٫۱۲٫۱ و ۴۱۰۶۴۲ـ ۳۵٫۱٫۳۰ کمدو فقره‌ماول آن بعهده بانك سپه بابت حساب ۳۱۷۵ ویك فقره اخیر بعهده بانك پارس بابت حساب ۵۳۱ صادر و بواسطه کسر موجودی وعدم تطبیق امضاء برگشت شده بانضمام‌خسارات وارده اقامه دعوی نموده وطبق‌گزارش مامور ابلاغ محل اقامت شما بسته بوده ودر محل نبوده‌اید لذا برحسب تقاضای مدعی‌خصوصی‌ودستور دادگاه مفاد دادخواست ضررو زیان وکیفر خواست دادسرا سه دفعه متوالی‌در روزنامه رسمی کشور ویکی دیگر از روزنامه های کثیرالانتشار آگهی میشود لازم است ظرف مدت سه ماه از تاریخ نشر آخرین آگهی بدادگاه مراجعه ودفاع لازم را بنمائید وگرنه دادگاه غیابا رسیدگی ودر هردوقسمت حکم مقتضی صادر خواهد نمود .و چنانچه آگهی بعدی لازم شود فقط در یکنوبت درج ومدت آنهم ده روز خواهد بود .
مدیر دفترشعبه۱۹ دادگاه‌شهرستان تهران . ابوالقاسم فتوره چی
آ-۲۲۸۶۵ ۱-۳

آگهی های کوچك

دکتر اعتماد
بعداز ظهرها وشبها تلفن ۲۱۲۶۴
خیابان اقبال جنب داورخانه لادن

داروخانه لادن
خیابان اقبال ـتلفن ۲۹۰۴۱
آ-۲۲۶۵۷ ۱-۵

تلویزیون ـضبط صوت ـدستگاه بلند گو اجاره داده می‌شود الکتریکی قوانلو شهباز جنوبی تلفن ۲۶۰۶۶
آ-۳۳۵۹۴ ۱-۴

فریدولین

فریدولین یگانه رنگ رادیاتور بدون خطر ساخت برزیل
خانه انصاری، اتوتوریکس خیابان برق نبش سعدی، تلفن ۵۱۰۲۲ ۵۱۹۱۵
آ-۳۳۴۴۸ ۱-۲۰

کتاب خاطرات (آن فرنك)
منتشر شد
آ-۲۲۷۰۳ ۱-۳

کرج
خیابان چالوس
کشاورزی برادران‌انصاری
درختهای پیوندی وچنار
به‌نازلترین قیمت موجود است.
آ-۳۱۰۳۴ ۱-۱۲

فصل درخت کاری
رسید
بهترین درختهای پیوندی بانازلترین قیمت دراختیار شما میباشد بجریش- خیابان قیطریه جنب یخچال باغ محمدیه درخت‌گیلاس‌پیوندی‌پرتوانی دانه‌ای ۱۰ ریال تلفن ۸۴۶۱۰و ۸۳۸۴۴
آ-۲۰۰۳۳ (۱)

تلمبه فوگل اطریش
بهترین تلمبه عالم است
تهران اروپ میدان فردوسی
آ-۳۱۷۳۸ ۱-۲۰

استخدام
دوره کامل نقشه‌کشی را سه ماهه در
حرفه فرهنك
(که‌صلاحیت فنی آن‌محرزگردیده) بیاموزید وبا دیپلم مهندسیاری آن فورا استخدام‌شوید . شروع کلاس نقشه‌کشی اول دی و شروع نقشه برداری چهارم دی میباشد . برای اهالی محترم شهرستانها با مکاتبه تدریس میگردد . شا هرضا دروازه دولت مقابل سعدی .تلفن ۶۹۴۹۵
آ-۳۳۶۸۴ ۱-۳

آگهی حراج
باطلاع آقایان‌بازرگانان وفروشندگان چای میرساند سازمان چای در جلسه حراج مورخه ۳۷٫۹٫۳۰ علاوه برانواع چای که‌برای اختلاط باچای خارجه بمعرض فروش می‌گذارد مقداری‌چای ساچمه وخاکه وغبار حاصله ازسرت را نیزاز طریق حراج بفروش می رساند .
طالبین می‌توانند در ساعت یازده ونیم روز مزبور باشرکت درجلسه حراج نسبت بخرید انواع محصول با لااقدام نمایند بدیهی است اجناس اخیرالذکر برای اختلاط باچای خارجه نخواهد بود . سازمان چای
آ-۳۳۹۰۳

تلمبه مستغرق پلوگر
باندازه‌های مختلف سه فاز ویك فاز وارد شد
شرکت تهرانشهر- محدود
خیابان سعدی ـ تلفن :
۳۰۲۱۱۵ ـ ۳۴۳۵۳
آ-۳۳۸۳۴ ۱-۳ آگهی‌مصور

اتومبیل فروشی

آقای راننده محترم..
اگر ماشین شما کهنه شد
بیار بده نو بگیر
اگر لاستیك شما پاره شده
بیار بده نو بگیر
اگر باطری شما فاسد شده
بیار بده نو بگیر
نمایشگاه بزرك اتومبیل وتراکتور جاده تهران‌نو ـ ایستگاه فرودگاه
آ-۳۳۸۸۴

موجود برای فروش
۱ـیکدستگاه ماشین‌جوشکاری(تریلی) نو ۴۰۰آمپر باموتور دیزل بقوه ۴۵ اسب با لوازم مربوطه .
۲ـیکدستگاه کمپرسور تریلر نو ۴۵ اسب بقدرت ۷ آتمسفر .
بشرکت سهامی بارو خیابان سوم اسفند ۱۵۰ تلفن ۳۶۷۲۲ مراجعه فرمایند .
آ-۲۲۸۶۳

سلیدا
بهترین ساعت دنیا

SOLIDA
SWISSE
آ-۳۳۸۲۲

واگذار میشود

واگذار میشود
شش اطاق باشوفاژ وبرق ولوله کشی وتلفن در بهترین ساختمانهای خیابان سعدی جنوبی که قابل تفکیك به دوقسمت هم میباشد واگذار میشود تلفن ۳۹۵۸۷
آ-۲۲۲۸۹ ۳-۴

نوزاد

خداوند به‌آقای غلامعلی افراسیابی‌و بانو پسری عنایت فرمود ونامش را هادی نهادند .

تبریکات
مولود جدیدرا به خانواده محترم افراسیابی تبریك می‌گویم .
ماشاءاله قدرتی

گم شده

۲۰۰۰ ریال مژدگانی
یك کیف زنانه مشکی محتوی یك دستبند بالیره ومقداری اشیاءدیگر ساعت ۸ونیم دیشب در ماشین‌گرایه جامانده است .از جوینده تقاضا می شود به‌آدرس میدان خراسان‌گاراژ فروتن یا معاملات ملکی شیرازی خیابان شهباز جنب قیاسی ارائه و ۲۰۰۰ ریال مژدگانی دریافت دارد.
بانو فروتن
آ-۲۲۹۰۷

ماشینهای جوجه کشی ایران طیور
به‌گنجایش ۵۰ الی ۹۰۰ تخم‌مرغ
تهران خیابان شاهرضا میدان فردوسی تلفن ۴۵۸۳۶ ـ ۶۶۱۰۹
تلگرافی «کاط»
آ-۳۳۸۶۰

آگهی مزایده اموال غیر منقول واثاثیه‌اداری

هیئت تصفیه شرکت سهامی چاپ کلیه اموال غیر منقول واثاثیه اداری و غیره شرکت منحله چاپ را جزأ و کلاء از طریق مزایده بفروش میرساند طالبین برای ملاحظه و گرفتن صورت مشخصات اموال مزبور میتوانند همه روزه از ساعت ۹ تا ۱۲ بشرکت سهامی چاپ واقع در خیابان خیام مراجعه فرمایند .
مدت قبول پیشنهادات تا ۲۸ دی‌ماه ۱۳۳۷ میباشد . پیشنهاد دهندگان باید ده درصد مبلغ پیشنهادی را بعنوان سپرده بحساب شماره ۱۱۲۶۳ شرکت سهامی چاپ در بانك ملی مرکز پرداخت نموده و قبض سپرده را ضمیمه پیشنهاد خود در پاکت لاك و مهر شده بدفتر هیئت تصفیه تسلیم نمایند . پیشنهادات رسیده در روز ۲۹ دی‌ماه ساعت ۱۰ صبح در دفتر هیئت تصفیه شرکت منحله چاپ واقع در خیابان خیام باز میشود و حضور پیشنهاد دهندگان در جلسه مزایده آزاد است به پیشنهاد های فاقد سپرده ومبهم ترتیب اثرداده نمیشود و هیئت تصفیه در رد وقبول یك یا کلیه پیشنهاد های رسیده آزاد است .
هیئت تصفیه شرکت سهامی چاپ
آ-۳۲۲۳۴ ۱-۳

راهنمای پزشك

دکتر های متخصص در گوش وحلق‌و بینی

دکتر آزاد
متخصص گوش وگلو وبینی خیابان منوچهری کوچه‌ارباب جمشیدپذیرائی از ۴تا۸٫۵ بعد از ظهر تلفن۳۹۵۸۸ و۳۹۵۸۴ صبحها باتعیین وقت‌قبلی.

پزشکان متخصص درجراحی‌پلاستیك

دکتر نوابی
متخصص جراحی پلاستیك وزیبائی ازپاریس پذیرائی ۵ـ۵٫۵ـ۷ بعداز ظهرچهارراه پهلوی شاهرضا تلفن ۴۶۱۸۲ - ۴۴۸۰۸

دکتر بحری
دانشیار دانشکده پزشکی
متخصص جراحی زیبائی وپلاستیك خیابان سعدی روبروی پمپ بنزین تلفن ۳۰۲۴۸۹

دکتر عزت‌اله حضرتی
جراح پلاستیك ازامریکا نشانی خیابان نادری مقابل نوبهار کوچه مسعودسعد تلفن ۴۶۸۷۰ پذیرائی ۴ونیم تا ۷ بعدازظهر

دکترهای متخصص در امراض دهان و دندان

دکتر ناصر دیبائی
لاله‌زار نو چهارراه مهنا
پذیرائی:پیش‌ازظهر۹ـ۱۲ بعدازظهر۶ـ۸

دکتر آرام صفریان
خیابان یوسف آبادروبروی ت.ث.ث گوچه سیمی تلفن ۴۴۵۰

دکتر های متخصص درامراض پوست

دکتر محققی دانشیار دانشکده پزشکی پذیرائی از۴تا۸ بعدازظهر.
نشانی دروازه دولت روبروی پمپ بنزین تلفن ۳۳۰۰۹

دکترهای متخصص‌درمجاری ادرار وتناسلی

دکتر شاپور صدری
خیابان سعدی بالای بیمارستان امیر اعلم روبروی هدایت تلفن ۳۲۳۹۲
پذیرائی ۴ـ۸ بعدازظهر

دکتر دانشگر
امراض مقاربتی جلدی تناسلی و سستی امراض‌زنانه ونازائی خیابان سپه مقابل بستخانه .

دکتر ا ـ پولوسا
متخصص بیماریهای مقاربتی مجاری ادرار و تناسلی پذیرائی صبح وعصر خیابان فردوسی شمالی مقابل‌خیابان کوشك کوچه صادق تلفن ۴۶۵۸۹

دکتر صادقی
درمان سوزاك تازه وکهنه وسستی وناتوانی جنسی‌مردان پذیرائی‌عصرها خیابان ری اول صدرالاشراف

دکتر معانی
امراض مقاربتی ـ مجاری ادرارامراض زنانه وسستی خیابان فردوسی مقابل بانك‌ملی‌ایران

دفترخانه های درجه یك تهران

دفترخانه ۱۲۴جلال‌زرین خیابان سعدی روبروی ایران تور تلفن۳۲۱۶۵
دفترخانه اسناد رسمی ۱۳۹
رضا عاصم گرگان چهارراه معینیه تلفن ۳۵۸۳۴

دفترازدواج ۲۲ وطلاق ۲۴ شمال شهناز خیابان امین‌الدوله ایستگاه گلچین تلفن ۳۰۲۲۶۹جعفری اسهری

آژانسهای معاملاتی

بازرگانی مجد
شاه آباد اول ظهیرالاسلام تلفن ۳۲۵۲۳ بورس معاملات املاك‌واراضی

راهنمای صنعتگران

تعمیرات در منازل
تعمیرات‌رادیو-رادیو گرام-ضبط‌صوت و یخچال تحت‌نظر مهندس تحصیل کرده اروپا درمنزل تلفن ۳۰۳۱۲۴

خیاطی
مدیر دوزندگی سلوك پس‌از یکسال تحصیل دوآلمان و گرفتن دیپلم عالی خیاطی بتهران مراجعت نموده است لاله‌زار سهران تلفن ۳۳۰۳۶

مژده مژده
بانوان باسلیقه
برای خرید شیك ترین و مدرن ترین کیف های خود به کیف سازی هما مقابل مجلس تحت نظر بهترین طراحان و متخصصین کار آزموده که با عالی ترین مدل تهیه میشودمراجعه فرمائید .سفارشات کلی و جزئی پذیرفته میشود .
آ-۲۰۷۵۹ ۱-۱۵

دکتر های متخصص در امراض‌داخلی

دکتر عبداله یغمائی ـمتخصص در بیماریهای داخلی کودکان پذیرائی ۴تا ۸ بعد از ظهر نشانی تجریش خیابان شهرداری تلفن مطب۸۴۶۳۱ منزل ۸۴۳۱۰

دکتر مسعود امینی
معالج بیماریهای داخلی- زنان و کودکان با بیست و دو سال سابقه طبابت ـمعالجه قطعی بیماریهای: روماتیسم- سیاتیك- چاقی مفرط درد اعصاب- فلج وسستی اعصاب بوسیله الکترو فیزیوتراپی باوسائل مدرن آلمانی اشعه ماوراء بنفش و مادون قرمز و ماساژهای طبی- شاهرضا- جنب سفارت هندوستان تلفن ۴۴۷۱۴

دکترهای متخصص درامراض زنان

دکتر کیفباد کاوسی
متخصص بیماریهای زنان زایمان مخترع تکنیك پلاستیکی برای درمان نازائی ازامریکا نشانی شاهرضامقابل ایرانشهر پذیرائی عصرها

دکترهای متخصص درامراض سرطان

دکتر رحمتیان
استادکرسی سرطان دانشکده‌پزشکی نشانی آزمایشگاه دکتر رحمتیان‌خیابان پهلوی روبروی کافه شهرداری کوچه بشن تلفن ۶۵۹۹۶

دکتر سهیل مجد
رئیس درمانگاه جراحی دانشکده پزشکی جراح انستیتو سرطان اوقات پذیرائی بعدازظهرهاخیابان جمشیدآباد شمالی تلفن ۴۴۶۸۰

دکتر حسن پزشك‌زاد معتادین شیره مرفین والکل راباتقویت بنیه‌وعوارض مزاجی معالجه میکندخیابان ری کوچه آبشار مقابل داروخانه ابن‌سینا تلفن ۵۱۵۴۱ .

دکترهای متخصص درجهاز هاضمه

دکتر رفیعی
متخصص بیماریهای جهاز هاضمه از دانشگاه پاریس
معده ـکبد ـروده- پذیرائی ۳تا۸ بعد از ظهر خیابان جامی اول کوچه پاریس .

دکتر محمد دادخواه
علاج چاقی و لاغری - ضعف قوا با برق نرك تریاك ومرفین درپنج روز اول لاله‌زار ازطرف میدان سپه تلفن ۴۸۱۷۰

پزشك مارتین مانوتلیان
مزمن وتازه امراض جلدی‌مخصوصا اکزما مزمن ـمرض فش وضعف باه کاملا در مدت قلیلی معالجه مینماید
آدرس ـچهار راه کنت خیابان منوچهری کاشی ۱۷۹

پلی کلینیك
دکتر صدیقی - دکتر مجاهدی
رزیدنت سابق بیمارستان های امریکا - بیماریهای داخلی- اطفال مقاربتی - ترك الکل- تریاك و سایر مواد مخدره مجهزبدستگاه - های رادیوسکپی - آئروسول‌تراپی (بخور پنی‌سیلین وغیره) دیاترمی پذیرائی همه روزه بعداز ظهرها و ایام تعطیل از ۳ ـ۹ بعدازظهر.
آدرس خیابان شاه روبروی‌مسجد سجاد.

آموزشگاهها

آموزشگاه عالی خیاطی (انستیتو فرهنك)عالیترین مرکز تعلیم خیاطی گلسازی ،ماشین نویسی‌با امتیاز رسمی وزارت فرهنك.
حسن‌آباد مقابل گمرك‌نشانی
آموزشگاه ربانی
آموزشگاه ماشین نویسی‌ربانی شاه آبادازهر حیث مورد اطمینان است.
تلفن ۳۷۱۳۵

ماشین نویسی کشور
خیام مقابل پارك شهر با اسلوب ده انگشتی .

رانندگی
میدانیداسلوب صحیح رانندگی‌و مکانیکی را در کجا میآموزند فقط در هنرستان فنی برسنو گمرك شاهپور تلفن ۲۳۹۰۶

آرایش وزیبائی
سالن‌آرایش وزیبائی آلباتلفن۴۶۷۸۵ تحت‌نظر مادام هوانسیان و متخصص ایتالیائی . شاهرضا جنب لوان تون

صاحب امتیاز و مدیر مسئول: عباس مسعودی
جای اداره خیابان خیام چاپخانه اطلاعات

یک ابتکار بزرگ

هم جعبه خودتراش ژیلت
۴۲ ریال
هم قوطی سیگار
با خرید یك خودتراش ژیلت که دوعدد تیغ ژیلت آبی هم باآنست علاوه برآنکه به بهترین وجه صورت خود را اصلاح میکنید درعین حال از جعبه فرمز زیبای آن بعنوان قوطی سیگار استفاده خواهید نمود
خودتراش ژیلت را باجعبه سیگار درخواست نمائید
بهترین روش اصلاح در دنیا
آ-۳۳۸۳۸

شهرداران استانها دیروز چه کردند؟

در جلسه بعد ازظهر دیروز کنفرانس شهرداران

مدیر عامل اتحادیه شهرداریها گفت :

یك شهرداری مترقی ۴۵۰ وظیفه مهم را باید انجام دهد

دکتر نصر گفت :

همه کس استعداد آقای مهام را ندارد که احتیاج بمشورت نداشته باشد

اگر مردم باشما همکاری نمیکنند برای اینست که شما ازآنها نخواسته‌اید درکار مربوط بخود دخالت کنند

در جلسه بعدازظهر دیروز کنفرانس شهرداران کشور آقایان سرلشکر فرزانه رئیس سازمان دفاع غیرنظامی وجهانبینی مدیر عامل اتحادیه شهرداریها و شجاع‌الدین ملایری عضو هیئت مدیره اتحادیه شهرداریها به ترتیب صحبت کردند رئیس سازمان دفاع غیر نظامی ضمن صحبت خود وظایف سازمان مذکور رابیان داشت واز شهرداران کشور خواست .که باسازمان مزبور در شهرستانها همکاری داشته باشند بعداز ایشان آقای جهانبینی شروع بصحبت کرد وی گفت براثر قانون شهرداریها مصوب سال ۱۳۳۴ و لایحه اصلاحی قانون شهرداریهای مصوب ۱۳۳۶ استقلال قابل توجه برای شهرداریهای ایران در نظر گرفته شده که با پیشرفت سریع مدن‌کنونی وتوسعه‌روزافزون‌احتیاجات ساکنین شهرها وهمچنین بهبود اوضاع اجتماعی وبالا رفتن سطح زندگی عمومی وظایف متعددی بعهده مسئولین شهرداریها و اعضای انجمن‌های شهر میباشد .

این وظایف بسیار سنگین‌است

وظایف چند سال قبل

در چند سال پیش وظایف و مسئولیتی که از لحاظ رفاه مردم بعهده شهرداریها بود بسیار محدود بود شاید از ده وظیفه تجاوزنمیکرد این وظایف عبارت بود از آب‌پاشی خیابانها تقسیم آب منازل شهر وسیله چند میراب ـجمع آوری زباله آنهم بطور ناقص ـروشن نمودن چراغ نفتی در خیابانها و گذرگاهای عمومی وچند وظیفه دیگر

ولی وظایف حالا !

درحالیکه اکنون هریك از شهرداریهای مترقی جهان بیش از ۴۵۰ وظیفه مختلف از قبیل تامین آب‌آشامیدنی لوله کشی ،تهیه برق‌ـ روشن ساختن معابر عمومی اسفالت وتسطیح خیابانها ـایجاد فاضل آب شهر ـفراهم ساختن تسهیلات‌لازم عبور ومرور ـایجاد پارکها ـتاسیس کتابخانه‌های عمومی ـتامین ارزاق عمومی شهر جلوگیری ازبالا بردن سطح قیمت‌ها ـبازرسی اماکن‌عمومی توجه به بهداشت شهری ـتوجه از اطفال وسالمندان ـنگهداری‌بینوایان جلوگیری از تکدی ـجلوگیری از حریق ـمبارزه باآتش سوزی ـتوجه به زیبائی شهر وبسیاری ازوظایف مهم دیگر اجتماعی که امروزاداره کردن هریك از آنها بهیچ وجه قابل مقایسه بامسئولیت سابق شهرداریها نیست مواجه‌اند .

این وظایف رابایستی باهم آهنگی کامل به‌بهترین وجهی بمرحله اجرا گذارد .ودر مقابل وجوهی که‌بنام مالیات وعوارض شهرداریها وصول مینماید بترتیب و اسلوب صحیحی موجباب رضایت وآسودگی خاطر و تامین رفاه عمومی ساکنین شهرها رافراهم سازند .

شهرداریها باید باشهرداریهای مترقی جهان مرتبط باشند .مدیر عامل اتحادیه شهرداریها سپس‌افزود سازمان اتحادیه شهرداریها از بدو تاسیس کوشیده تابه اتحادیه جهانی شهرداریها ملحق گردید.

تابحال از ۳۰۴ شهرداری کشور تعداد ۱۹۱ شهرداری عضویت اتحادیه شهرداریها را پذیرفته‌اند. وبقیه نیز که از نقش موثر آن جهت پیشرفت‌وبهبود امورشهرداریها اطلاع یافته‌اند بتدریج عضویت اتحادیه راقبول خواهند کرد .

سی درصد بودجه این‌سازمان از صندوق مشترك وبقیه بوسیله اداره کل امور شهرداریها وهمچنین وجوهی که شهرداریهای عضوبعنوان حق عضویت میپردازند تامین‌میگردد. برنامه کار اتحادیه حل مسائل‌مشکله بین شهرداریها و اصلاحات و اقدامات اساسی برای توسعه و پیشرفت فنی شهرداری و جلب اطمینان عمومی است که بایدبعمل آید .

درخت‌عرعر

آقای‌ملایری ضمن سخنرانی خود گفت هم اکنون فصل‌درخت کاری است من از آقایان تقاضادارم نسبت باین مسئله توجه بیشتری مبذول فرمایند وهنگام درختکاری دور درخت های بی معنی از قبیل عرعر ـبید مجنون اینجور چیزها راخط بکشند درختی دستور بدهید بکارند که اقلا گل بدهد .

همه هوش مهام راندارند

درپایان جلسه دیروز بعدازظهر آقای دکتر نصر صحبت کرد وی گفت آقای مهام موضوعی را ذکر کردند ومثل اینکه فرمودند درمورد اصلاحات نباید مشورت کرد . من میخواستم گله بکنم آخر همه کس که استعداد آقای مهام راندارد که احتیاج به مشورت نداشته باشد شهردار باید مطابق ذوق مردم کار کند وباید ببیند آنها چه میخواهند اگر آنها خلاف‌هم خواستند باید برایشان انجام داد. شما که گله دارید مردم با شما همکاری نمیکنند برای این‌است که شما بمردم یاد نداده‌اید که درکارهایشان دخالت کنند یاعلاقمند باشند .

بازدید از کشتارگاه تهران

عصر دیروز آقایان شهرداران وروسای انجمن‌های شهر از کشتار گاه تهران بازدید بعمل‌آوردند .

پاسخهای رسیده بمسابقه اجتماعی

اگر شهردار تهران بودید چه میکردید ؟

پاسخ آقای ا ـ امینی

خدا راضی ـ خلق‌آسوده ـ وجدانم راحت

اگر من شهردار میشدم فورا درجلسهٔ هیئت دولت شرکت و پیشنهاد میکردم مقداری از زمینهای خالصه را دراختیار شهرداری بگذارند آنوقت مخارجی‌را که برای ساختن میدانها صرف شده در آنجا مصرف ودهزار خانهٔ‌کوچك متحدالشکل میساختم وهرکدام را بماهی دویست تومان اجاره میدادم از این راه هم جلوگیری از گرانی سرسام‌آور اجاره‌بها میشود وهم ماهی دومیلیون تومان‌عواید خالص برای شهرداری رقم بزرگی است که همه‌کار باآن میشود کرد

پاسخ آقای‌حمید ایروانی‌راد

شهردار کوچه ملك‌آباد!

اگر من شهردار تهران میشدم یکسر سوار میشدم وبکوچهٔ ملك‌آباد شمیران سرکشی میکردم و دستور میدادم فورا آنجارا اسفالت ونظافتش را تامین‌کنند .

پاسخ آقای اسدالله سیروس

فاضلاب و نرخها

۱ـ بجای ساختن راهروی زیرزمینی بساختن یك مجرای فاضلاب میپرداختم .

۲ـ بازرسانی میفرستادم که ارزاق عمومی جنوب شهر را از لحاظ نرخ ومرغوبیت جنس بسنجند ومخصوصا به‌نرخ گرمابه‌ها توجه میکردم که تابع هیچ مقرراتی نیستند .

پاسخ آقای ایرج علیمرادیان

ناودان ـ کوره ـ اتوبوس

۱ـ عین عملی‌که دربارهٔ زاغه‌ها انجام شد درمورد شهرنو بکار میبردم ۲ـ دستور میدادم ناودانها را بوضعی درآورند‌که موجب کثافت معابر ولباس مردم نشود ۳ـکلیهٔ کوره‌های آجرپزی رابنقاط دور از شهر منتقل میکردم ۴ـ بوضع اسفناك اتوبوسرانی توجه بیشتری میکردم .

از چهار گوشهٔ اجتماع

خط ۱ اتوبوسرانی ضمیمه‌شرکت واحد شد

بطوریکه شرکت واحد اتوبوسرانی اطلاع داد ازصبح امروز خط یك ضمیمه شرکت واحد اتوبوسرانی شد .

شرکت واحد بجای بیست دستگاه اتوبوس‌که سابقا دراین خط مشغول کاربود سی‌وپنج دستگاه اتوبوس بنز بکارانداخته است. مسیر این اتوبوسها ازمیدان ۲۴ اسفند تاراه‌آهن خواهد بود واز خیابانهای نواب‌ـ اسکندری‌ـ قزوین‌ـ شیروخورشیدـ میدان گمرك و راه‌آهن عبور مینمایند .

پارك بزرك نارمك

از شهرداری تهران اطلاع میدهند طبق دستور شهردار تهران برای تاسیس یك پارك بزرك در نارمك اقدام میگردد پارك مزبور در جنب میدان بزرك نارمك واقع شده و مسافت آن ۳۰۰ هزار متر مربع است که بانك ساختمانی زمین مزبور را برای پارك اختصاص داده است . چند روز قبل که شهردار تهران از نارمك بازدید کرد برای تاسیس این پارك به اهالی نارمك قول داد واکنون شهرداری تهران برای احداث پارك مزبور شروع بمطالعه نموده است . در محل این پارك یك مهمانخانه بزرك نیز ساخته خواهد شد. هزینه ساختمان مهمانخانه و احداث پارك را شهرداری تهران میپردازد .

نصب برچسب قیمت برروی کالاها

چون درجلسه شورای عالی اقتصاد مقرر شده‌است که بهای عادلانه ومقطوع اجناس برروی اجناس‌گذاشته شود لذا امروز شهردار تهران اطلاع‌داد که بکلیه اصناف وپیشه‌وران اعلام شدکه فروشندگان اجناس باید بهای کالای خودرا بابرچسب در روی هرکالا بگذارند . بمامورین شهرداری تهران دستور داده شده‌که مراقبت کامل ودائم دراین امر بنمایند ومتخلفین را برای تعقیب قانونی به دادگاههای شهرداری معرفی کنند .

آگهی تاسیس کلاس تخصصی

در دانشکده پزشکی درسال تحصیلی ۳۸ ـ ۳۷ ازاول بهمن ماه دوره اول کلاس تخصصی آزمایشگاهی دایر میگردد و۳۵ تن دانشجو باشرایط زیر پذیرفته میشوند .

۱ـ کسانی که دارای دیپلم دکترا درپزشکی یادارو سازی ویا دامپزشکی یا شیمی ویا بیولوژی وکاملا آشنا به یکی از زبانهای فرانسه ـ انگلیسی ـ آلمانی باشند .

۲ـ مدت تحصیل دراین دوره برای پزشکان دوسال وبرای سایر داوطلبان سه سال خواهد بود .

۳ـ عده‌ای که‌در دوره اول پذیرفته میشوند ۱۰ نفر ازبین پزشکان و۱۵ نفر از غیر پزشکان خواهند بود .

۴ـ هریك از داوطلبان باید برای هرسال تحصیلی ۵۰۰۰ ریال بپردازند .

۵ـ برای ثبت نام داوطلبین میتوانند همه روزه تا ۱۵ دیماه به دبیر خانه دانشکده پزشکی مراجعه نمایند .

آ ـ ۳۳۷۲۸ ـ ۱ ـ ۳ رئیس دانشکده پزشکی . دکتر فرهاد

از آب قناتهای مقصودبیك ورستم آباد آزمایش بعمل آمد

سخنگوی وزارت بهداری بخبرنگار مااظهار داشت : مراقبت ماموران درامر قاچاق تریاك در تمام نقاط کشور شدیدتر شده است اطلاع رسیده از تبریز حاکی است که‌در تاریخ ۵و۹ ماه جاری جمعا مقدار ۱۶۰۷۰ گرم تریاك در نواحی‌مرزی وسیله مامورین کشف ومجرمین تحت تعقیب قانونی قرار گرفتند .

۲ـ طبق اطلاع رسیده در یکماه آبانماه ۳۷ مقدار (۱۵۴ر۱۸۱)کیلو تریاك در مرزهای کشور کشف و متهمین تحت پیگرد قرار گرفته‌اند.

همچنین سخنگوی مزبور اضافه نمود که در هفته گذشته از آب قنات های مقصود بیك ورستم آباد بمنظور آزمایش باکتریولوژی‌نمونه برداری گردید وضمنا سراسرجریان آب‌های مزبور مورد بازدیدبهداشتی قرار گرفت .

برنامه بازار روز

«فردا»

کوچه طبس اول خیابان فردوسی
خیابان قوام السلطنه شمالی
خیابان کاشف السلطنه چهارراه سیدعلی
سبزه میدان (پیاده روشمالی)
کوچه نکیسا خیابان لالهزار
کوچه خندان خیابان لالهزار

پس فردا

خیابان پشت شهرداری
کوچه شاهرخ خیابان نادری
کوچه‌بدایعی (خیابان سعدی‌شمالی)
چهارراه گلوبندك
کوچه بوشهری خیابان لالهزار

(مخصوص دستفروشها)

لطفا یادداشت فرمائید

برنامه امروز

درحزب ملیون
جلسه سخنرانی هفتگی درساعت۶
درانجمن ایران وآمریکا
ساعت ۵ونیم کلوپ عکاسی
ساعت ۵ونیم کلوپ بریج

برنامه آینده

درباشگاه فرهنگیان
ساعت ۶ جلسه سخنرانی وفیلم
درانجمن ایران وآمریکا
روز شنبه ساعت یك ونیم کلوپ تبادل افکار وعقاید
ساعت ۶ فیلم

پترولیت کورپوراسیون ویلمینگتن

کشورهای متحده آمریکا صاحب اختراع مربوط به اصلاحات مربوط به طریقه های تفکیك امولسیونهای نفت که‌درایران بشماره ۱۹۶۲ به ثبت رسیده بهره‌برداری از اختراع نامبرده را باشخاص ذینفع پیشنهاد مینماید . برای کسب اطلاع بیشتر بدفتر وکالت آ ـ ۳۳۸۹۴

نامه سرگشاده

به‌پیشگاه بندگان اعلیحضرت همایون شاهنشاهی ایران ارواحنا فداه

جان نثاران بعرض میرسانند دراین موقع که ذات‌اقدس ملوکانه بااراده کامل تصمیم اتخاذ نمودند املاك خالصه رابین زارعین خالصجات تقسیم نمایند باقلبی‌صاف‌سپاسگزاریم وامیدواریم سایه با اقتدار آن پدر بزرگوار از سر این‌رعایا کوتاه نگردد در حال حاضر متاسفانه رودخانه گرمسار بسیار بی‌اساس ونامنظم است ملاکین برروی اصول نفوذ محلی آب را بروی زارعین بسته ورعایای ضعیف در قعر فقر غوطه میخورند از آستان مقدستان استدعای عاجزانه داریم در خصوص رودخانه‌این بخش‌با بذل‌توجه‌مخصوص پدرانه سرو صورتی داده تا بتوانیم نظرات پدر تاجدارمانرا بنحو شایسته برآورده سازیم.ضمنابشرفعرض مبارك میرسانیم در تابستان سال ۱۳۳۷ مهندس معظمی راس رودخانه گرمسار قرار گرفت ودر کمال جدیت نسبت بوضع رعایا از لحاظ آب رسیدگی کلی نمود در نتیجه تنها کسی که خواسته های رعایای فقیر را برآورده نمود مهندس معظمی بود که تحت تاثیرهیچکس قرار نمیگرفت ازپدرتاجدارمان‌استدعا داریم امر ومقرر فرمایند برای خاتمه دادن به ناراحتی‌های مردم این بلوك از لحاظ آب مهندس معظمی را جهت رودخانه گرمسار اعزام نمایند موکول‌بامر عالیست.

ازطرف رعایا وخورده مالکین بلوك اراذان و یانزی. دهبان‌فروان‌ـ علی‌عامری دهبان کهن‌آباد‌ـ زین‌العابدین دهقانی ـ عبدالحسین یغمائیان ـ غلامحسین دهقانی‌ـ امیر حسین دهقانی‌ـ علیرضا ریاضی ـ حسین میرزائی ـ علی‌اکبر گیلوری ـشیرعلی قندالی‌ـ حسن عامری.

آ ـ ۲۲۹۴۵

کامیونهای دوج باصرفه‌ترین اتومبیلهاست

کامیونهای دوج مدل ۵۸ باظرفیت‌های ۲½ و ۳ تن مطمئن‌ترین اتومبیل باری برای شماست

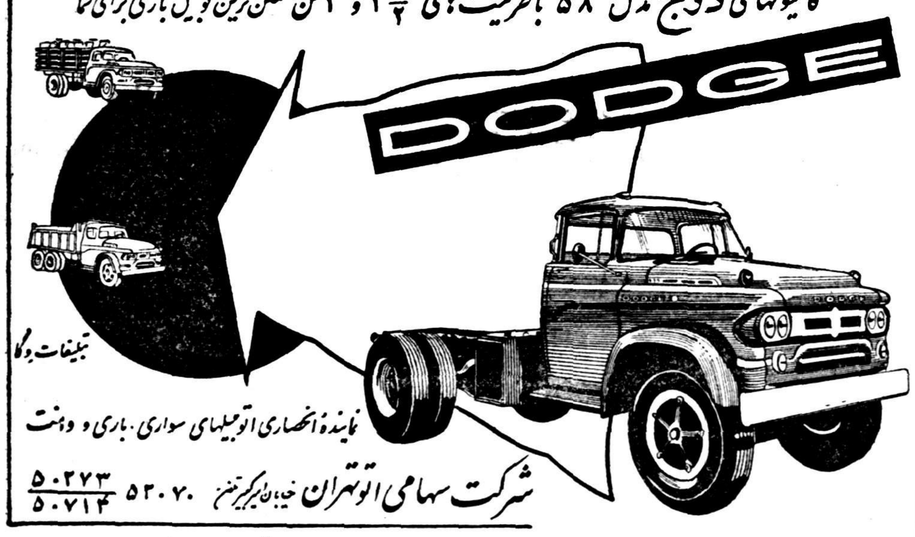

تبلیغات دوگا

نماینده انحصاری اتومبیلهای سواری ـ باری و وانت

شرکت سهامی اتوتهران خیابان ایرانشهر ۵۲۰۷۰ ۵۰۲۷۳ ۵۰۷۱۴

آ ـ ۳۳۸۱۸

مژده به مشتریان محترم کلمن

چند روز دیگر بخاریهای مدل ۸۷۱ به تهران میرسد

بخاریهای مدل ۸۷۱

کلمن

نتیجه بیش از ۵۵ سال تجربیات مهندسین ورزیده کلمن میباشد

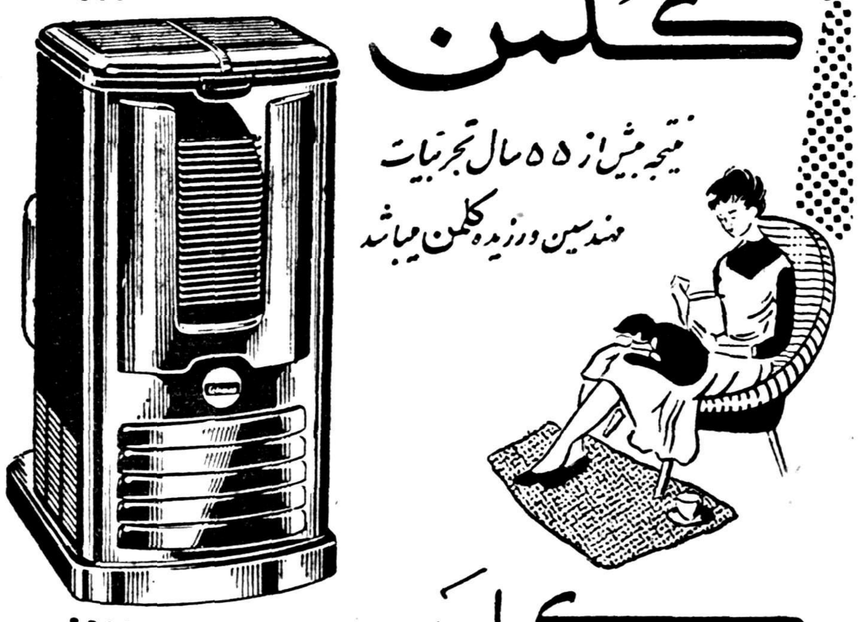

کلمن

پرحرارت ـ شیك ـ محکم

Coleman

کالای آمریکائی زیبا

آ ـ ۳۳۶۴۶

ENGLEBERT

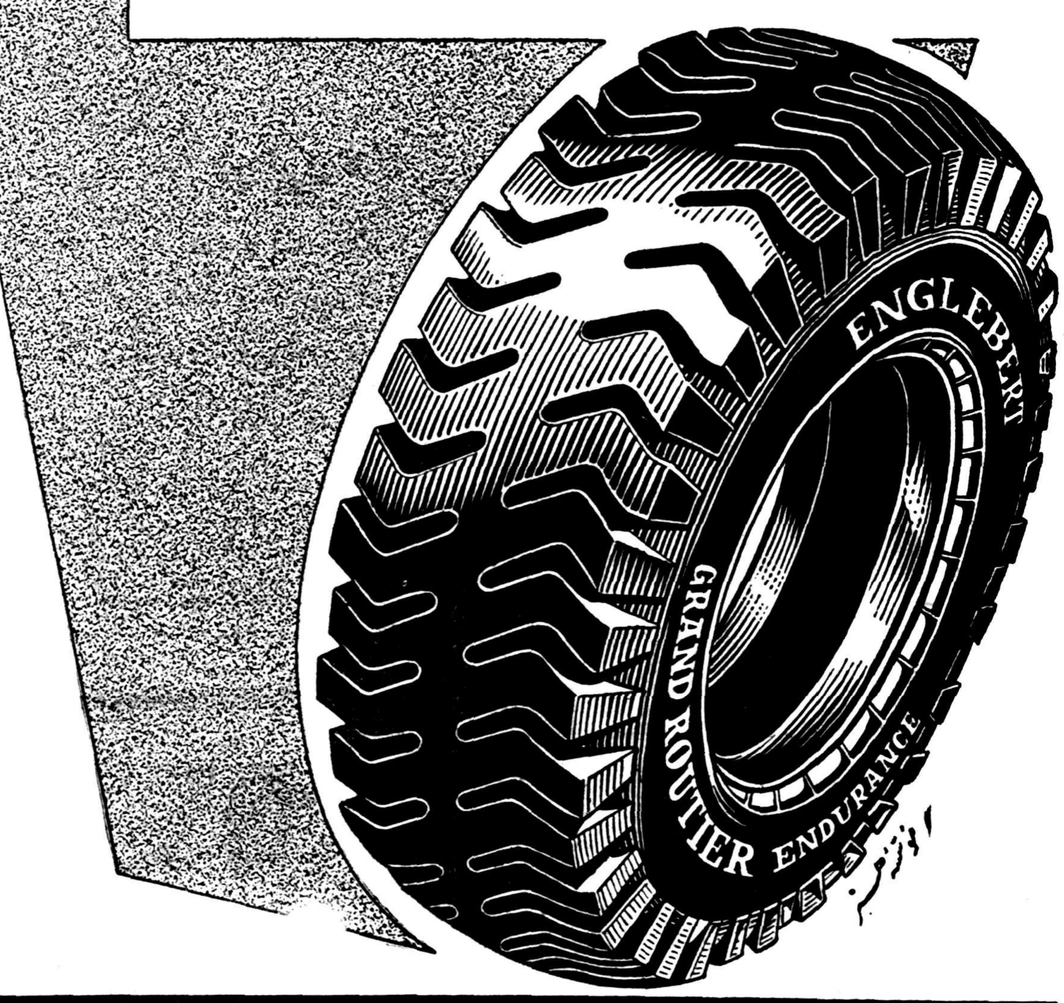

نماینده انحصاری درایران

شرکت سهامی رنا

خیابان سعدی ـ تلفن ۳۹۸۱۰

انگلبر

اطلاعات اقتصادی

چای مخلوط جای چای داخله را می گیرد

نرخ پسته باوجود رکود بازارخارجی اندکی ترقی پیداکرد

بازار تهران وضع عادی دارد .نرخ بهره مثل هفته گذشته تغییری نداشت بازار چای جریان عادی‌دارد اما زمینه چای خارجی و مخلوط زیادتر شده و قیمت آنهم نسبت به هفته گذشته در حدود کیلوئی ۱۰ ریال تنزل نموده‌است مظنه ارقام مختلف چای امروز دربازار بشرح زیر بود : سیلان شکسته کیلوئی ۲۲۰ تا ۲۵۵ ریال مخلوط آن ۱۱۵ تا ۱۵۰ ریال سیلان باروتی کیلوئی ۲۶۰ تا۳۰۵ ریال مخلوط ۱۶۰ تا ۲۰۰ ریال کلکته شکسته ۲۶۰ تا ۳۵۰ ریال‌مخلوط آن ۱۵۰ تا ۲۱۰ ریال کلکته باروتی کیلوئی ۲۷۰ تا ۳۲۰ریال مخلوط آن ۱۶۰ تا ۲۰۵ ریال جاوه شکسته ۲۶۰ تا ۳۵۰ ریال زمینه این چای بسیار کم ومصرف آنهم بهمان نسبت کم است‌مخلوط آن ۱۵۰ تا ۲۱۰ ریال باروتی کلکته کیلوئی ۲۵۰ تا ۳۰۰ ریال مخلوط آن ۱۵۰ تا ۱۸۰ ریال چای داخله کیلوئی ۴۰ تا ۸۵ ریال مصرف چای داخله بسیار کم است و جای آنرا چای‌مخلوط داخلی و خارجی گرفته‌است بازار پسته هنوز جریان صادراتی‌رضایت بخش پیدا نکرده و تجار این‌رکود را تا مدتی بعداز عید ژانویه حتمی میدانند اما بازار داخله و خرید و فروش تجار بیشتر شده چون زمینه پسته برای فروش کم‌شده منظنه پسته دربازار بهمین علت کیلوئی ۲ تا۳ ریال ترقی داشت. پسته باب آمریکا کیلوئی ۷۸ تا ۸۰ ریال باب کشورهای عربی ۱۰۰ ریال است و باب داخله‌قیمت محدودی ندارد وبهترین ودرشت ترین آن مصرف داخلی دارد

کمکهای اصل چهار

اداره معادن وزارت صنایع ومعادن بصورت اداره صنایع امریکا درآمده است

صبح امروز یکی از مقامات‌مسئول اداره اصل چهار در موردا‌قدامات آن اداره که تاکنون در ایران صورت گرفته است اطلاعاتی در اختیار خبرنگار ما گذارد .

وی گفت اداره اصل چهار در سالهای اخیر اقدامات وسیعی در زمینه های صنعتی و فرهنگی و کشاورزی و بهداشتی و غیره‌انجام داده‌است .از جمله :

در زمینه کشاورزی ،اقداماتی جهت توسعه دانشکده کشاورزی کرج‌برای کمك به افرادوموسساتی که با کار صنایع کشاورزی مربوط هستند صورت گرفته است سایر اقدامات باین شرح‌است:

ایجاد سازمان ترویج کشاورزی جهت قرار دادن اطلاعات علمی و کمك فنی به کشاورزان حوزه‌های روستائی

احیا ، اراضی و آبیاری واصلاح نژاد دامها و جلو گیری ازتوسعه امراض بین حیوانات و بهبود محصول غله و مبارزه با آفات نباتی و همکاری با وزارت کشاورزی در این خصوص و کمك فنی به بانك کشاورزی از نظر مشاوره و تعیین خط مشی واداره امورو طرزکار و آموزش افراد ، جنگلبانی واداره امور مراتع بمنظور حفظ و توسعه مراتع.

در زمینه صنایع نیز این اقدامات صورت گرفته:بهبودپست وارتباطات تلفنی وکمك فنی ومشورتی‌بوزارت پست و تلگراف ، توسعه رشته ارتباط و مخابرات باکشور های دیگر و کمك در نصب سیستم «سیکروویو» تحت پروژه مشترك پیمان بغداد با یك سیستم فرعی که برای نواحی مختلفی که در دو طرف خط‌مخابراتی‌تهران وپاکستان قرار دارند بکار میرود .

تکمیل کشتار گاه تهران و کمك به ایجاد یك کادر فنی و موسسه‌ای درداخل وزارت‌بازرگانی و توسعه امور معادن و تبدیل قسمت معادن وزارت صنایع و معادن به سازمان مجهزی مانند اداره معادن آمریکا و کمك به صنایع خصوصی کوچك .

این مقام اداره اصل چهار در مورد میزان کمك هائیکه‌در آینده بوسیله اصل چهاردر ایران بمصرف خواهد رسید گفت :در این‌خصوص فعلا نمیتوانم پیش بینی کنم و باید منتظر تصمیم مقامات مسئول آمریکا بود .

ونزوئلا درقرارداد ۵۰-۵۰ تجدیدنظر میکند

مقامات نفتی آمریکائی که ده هزار میلیون لیره درونزوئلا سرمایه گذاری کرده‌اند سخت دچار نگرانی شده‌اند

نیویورك- رویتر- مقامات شرکت های نفتی آمریکا درباره امکان تجدید نظر در قراردادهای نفت ونزوئلا که برپایه ۵۰-۵۰ اجرا میشود اظهار نگرانی شدید میکنند.

این مقامات منبع نگرانی خود را اظهارات اخیر سنیور روموولورئیس جمهور جدید ونزوئلا میدانند .

رئیس جمهور روموولو هفته قبل در شهر کارکاس پایتخت ونزوئلا گفت « بمحض اینکه دولت من امور کشور را رسما بدست گیرد فورا باشرکت‌های نفت خارجی درباره‌تجدید نظر در تقسیم منافع حاصله از نفت وارد مذاکره خواهد شد. »

یك کارشناس نفتی گفته است ، ونزوئلا در وضعی نیست که بتواند مرغی را که‌تخم‌طلائی میگذارد بکشد. چنانچه دولت ونزوئلا برای دریافت سهم بیشتری‌از منافع تقاضا بکند تقاضای آن اثر نامطلوبی‌دربهره‌برداری نفت خواهد کرد.

من فکر نمیکنم دولت ونزوئلا مایل باشد که چنین اتفاق نامطلوبی در کشور رخ بدهد.

شرکتهای نفتی آمریکا که قسمت اعظم ۵۳ شرکت‌خارجی درونزوئلا را تشکیل میدهند ۱۰٫۰۰۰ میلیون‌لیره استرلینك درونزوئلا سرمایه گذاری کرده‌اند .

قرارداد شرکت بیمه باشرکتهای فرانسوی

آیاشرکت بیمه ایران درلندن وهامبورك وپاریس شعبه باز می‌کند

اوایل هفته آینده مجمع عمومی فوق‌العاده شرکت بیمه ایران‌تشکیل میشود . در این مجمع رئیس‌هیئت مدیره شرکت بیمه ایران گزارش مذاکرات و موافقت هائی را که با کمپانی های بیمه فرانسوی برای امضای قراردادتکائی‌بعمل‌آورده است برای تصویب مطرح خواهد شد .

بعد از تشکیل جلسه مجمع قرار است مدیر عامل شرکت بیمه ایران‌برای‌مذاکرات‌مجددو امضای قرار داد های لازم به فرانسه‌عزیمت نماید .

بطوریکه خبرنگار ما گزارش می دهد موضوع تاسیس نمایندگی شرکت بیمه ایران در پاریس و لندن و هامبورك در شرکت بیمه ایران از نظر روابط قرار دادهائی که شرکت بیمه با کمپانی های بیمه خارجی دارد تحت مطالعه‌قرار گرفته است ولی تصور نمیرود این مذاکرات منتهی به تاسیس نمایندگی بشود زیرا در اینصورت شرکت بیمه ناچار خواهد بود . بیمه های زیادی که توسط کمپانی های طرف قرار داد شرکت قبول میشود از دست بدهد واز حق‌بیمه‌ای که از این محل بدست می آورد صرف نظر نماید .

هیئت نظار مالی مشترك مناقصه ها

بنا بتصویب هیئت دولت آقایان جهانگیر معاون وزارت گمرکات‌وانحصارات و علی وثوق مدیر کل‌اداری وسید ابوالقاسم کاظمیه رئیس اداره کل بازرسی بسمت هیئت نظار مالی مشترك مناقصه و مزایده های دولتی برای مدت یك سال انتخاب شدند .

شورای عالی تعاون به‌نخست‌وزیری منتقل شد

هرقسمت ازامورتعاون زیرنظر وزارتخانه مربوطه قرارخواهد گرفت

در جلسه اخیر شورایعالی‌اقتصاد تصمیم گرفته شد شورایعالی‌تعاون که وابسته بوزارت کار بود جزو نخست‌وزیری گردد .

آقای منصور معاون اقتصادی نخست‌وزیر و دبیرکل شورای‌عالی اقتصاد در اینمورد بخبرنگار ما اظهار داشت :

پیشرفت نهضت تعاونی و توسعه امور تعاون روستائی و کارگری و مصرف مورد توجه کامل دولت میباشد .

درمورد پیشرفت امور شورایعالی تعاون‌چندی‌قبل کمیسیونی باشرکت آقایان وزرای کار و کشاورزی و رئیس بانك کشاورزی و بانك عمران و دبیرکل‌شورایعالی‌اقتصاد تشکیل شد وگزارش‌آن درجلسه اخیر شورایعالی اقتصاد مطرح گردید .

شورایعالی تعاون طبق قانون‌تشکیل شده ودر چند سال پیش وابسته بوزارت کاربودآقای‌دکترآموزگار وزیر کار بعداز مطالعات لازم پیشنهاد کردند که شورایعالی تعاون تابع نخست وزیر باشد و زیر نظر آقای نخست وزیر انجام وظیفه کند و قسمت های تابعه‌آن زیر نظر وزارت خانه های مربوطه قرار گیرد . بدین ترتیب که‌تعاون مصرف زیر نظر وزارت کشور وتعاون کشاورزی زیر نظروزارت کشاورزی و تعاون کارگری زیر نظر وزارت کار قرار گیرد .

درجلسه اخیر شورایعالی اقتصاد باانتقال شورایعالی تعاون به‌نخست وزیری موافقت شد و مقرر گردید قانون تشکیل شورایعالی تعاون‌با اصلاحات لازم برای تصویب تقدیم مجلسین بشود و بعداز تصویب بمرحله اجرا گذاشته شود فعلا شورایعالی تعاون تا تصویب‌قانون مربوطه تحت نظروزارت کارخواهد بود .

صدور کالا بامریکا و آلمان و شوروی

در آبانماه سال جاری‌تعداد ۸۲۵۱ کیلو موی بزی ۱۰۵۰۰رشته روده‌گوسفندی و بزی‌و۶۰۰۰ جلد سالامبور و ۵۰۰۰۰ جلد پوست بز بمنظور صدور باتحادشوروی امریکا و آلمان وسیله‌اداره دامپزشکی معاینه واجازه صدور داده شده است .

رکود اقتصادیات ترکیه

ترکیه بعلت کمبود ارز نتوانسته‌است مواد خام صنایع را خریداری کند

نیویورك- آسوشیتدپرس- دیروز نشریه ماهانه بانك گارانتی‌تراست کمپانی نیویورك گزارش داد که مسائل‌مالی ترکیه طی دهماه اول‌سال جاری حساستر بوده و حل آنها خالی از اشکال نخواهد بود.

نشریه مزبور اضافه کرد که‌رکود درقسمتهای مختلف اقتصادیات‌ترکیه معلول کمبود ارز خارجی بوده زیرا دولت ترکیه نتوانست مواد خام‌ضروری لازمه را ازخارجه بخرد تاکارخانجات داخلی را بکاربیاندازد .

علت دیگر رکود اقتصادی تنظیم برنامه‌های وسیع صنعتی است که توام باتورم پولی وسنگینی فروض خارجی بوده است .

ازماه اوت گذشته وضع اقتصادیات ترکیه قدری روشن تر شد زیرا ایالات متحده آمریکا، صندوق بین‌المللی پول و سازمان همکاری اقتصادی اروپاجمعا ۳۵۹ میلیون دلار به‌ترکیه کمك مالی کردند .

علاوه براین پرداخت قروض خارجی ترکیه برای مدت شش ماه معلق ماند و مذاکراتی درباره طرزجدید پرداخت درجریان است. علت عدم رونق اقتصادیات در ترکیه موجود بودن چندین‌نوع نرخ برای ارزهای خارجی است. اقتصادیات ترکیه آنطور که میبایستی باقیمت‌های بین‌المللی‌اجناس منطبق نیست .

اینجانب رحمت‌اله پروین قدسی بشناسنامه شماره ۳۶۶ ساکن تبریز فرزند حسین وابسته‌بحزب ودسته‌ای نبوده وبقرآن مجید سوگند که جز سربلندی میهن عزیز وشاهنشاه محبوب اعلیحضرت محمد رضا شاه پهلوی هدفی ندارم .

رحمت‌اله پروین قدسی

آ-۳۳۸۸۶

نظریك مالك درباره لایحه روابط مالك ومستاجر

مستاجرین مالک واقعی خانه‌هاهستند

بسیاری ازسرمایه‌داران سرمایه‌های خودرا درکار زمین بکار انداخته وحاضرنیستند خانه‌ای خریداری کنند

آقای کریم ماهوتچی کارمند خزانه‌داریکل در مورد لایحه‌روابط مالك ومستاجر مینویسد : این لایحه نه تنها از اختلافات جلوگیری نمی‌کندبلکه خود موجب بروزاختلافات بیشتری خواهدگردید.

ولی چیزیکه هست موضوع تخلیه مستاجر ازمورد اجاره‌درموارد تخلف مشهود طبق این لایحه اگرتعلیق‌به محال نباشد مسئله‌ای‌است که‌ماهها وشاید سالها وقت مردم را خواهد گرفت.

بااجرای مفاد این لایحه که به صورت قانون در خواهدآمد دیگر هیچ مالکی حق نخواهد داشت به مستاجر بگویدبالای چشم مبارکت ابروست. اختیارات نامحدودی که درحال حاضر مستاجرین نسبت به محل مسکونت خود دارند اگر به مالکیت مطلق تعبیر نشود باری این مزیت را دارد که تمام دردسرهای ترمیم خرابی بنا ومالیات و عوارض گوناگون آن‌بعهده مالك است . تصویب این لایحه واجرای آن‌بطور مستقیم‌وغیر مستقیم حمایتی‌است که قانونا ازبورس بازی زمین و سفته بازی ونزول خوری خواهد شد زیرا درحال حاضر اگر کارمندان دولت را که در هفت آسمان ستارهٔ کوری ندارند وعدهٔ ازکسبه درستکار کم سرمایه راکنار بگذاریم عدهٔ زیادی ازمستاجرین راکسانی تشکیل می دهند که درخریدوفروش زمینهای بورسی وسفته‌بازی وغیره سرمایه خودرابکار انداخته وباوجود سرمایهٔ مکفی که از خود دارند نمی خواهند یك جزء کوچکی‌ازآنرا تخصیص‌به خرید یك خانه مسکونی دهند. زیرا بقول خودشان اینکار صرفه ندارد مثلا کسیکه میتوانداز صدهزارتومان نقد موجود در دست خود دربورس زمین یاسفته بازی وغیره هر ماه بیش از پنجشش هزارتومان استفاده کند هرگز این اشتباه رانخواهد کرد که‌آنرا به خریدخانهٔ مسکونی اختصاص دهدزیرا ازپنج شش‌هزار تومان درآمدی که دارد هر ماه اگر فرضا هزارتومان‌کرایه بدهدخواهد توانست دریك خانه صد هزارتومانی زندگی کند صرف نظر از عده‌ای که املاك مرغوب وپردرآمد شهر رادر اختیارخود دارندبقیه مستغلات کوچك متعلق به‌کسانی است که دراین کشور بالاستفاده از آزادی داد و ستد با انواع محرومیت ساخته‌اند اینجانب گرچه مستاجر نیستم ولی مالك به معنی واقعی نیز بشمار نمیروم وفقط نظریات وعقاید طبقات مردم راشنیده باستحضار رساندم تازعمای قوم چه‌اقدامی فرمایند.

آگهی واگذاری اراضی کویر گرمسار

وزارت کشاورزی در اجرای ماده ۱۴ آئین نامه اجرائی قانون تقسیم و فروش خالصجات در نظر دارد اراضی کویری و باتلاقی واقع در حوزه ثبتی گرمسار شهرستان تهران را طبق ـ مقررات شرایط قانون‌و آئین نامه مربوطه بافرادو شرکتهای ایرانی که داوطلب عمران وآبادی اراضی مزبور باشند واگذار نماید . مراتب بدینوسیله باطلاع علاقمندان میرسد .داوطلبان میتوانند برای اخذشرایط وکسب اطلاع به هیئت عالی تقسیم و فروش خالصجات (قسمت تقسیم و فروش اراضی کویری وبایر) مراجعه نمایند .

وزیر کشاورزی

۳-۱ — آ-۳۳۹۰۸

آگهی دعوت صاحبان سهام

از کلیه صاحبان سهام شرکت سهامی معادن کوهستان دعوت میشود برای مجمع عمومی فوق‌العاده شرکت که‌در روز دوشنبه ۸ دیماه ۱۳۳۷ ساعت ۵ بعداز ظهر درمحل شرکت واقع در خیابان خیام تیمچه تقی‌زاده پلاك ۱۱۴ تشکیل میشود حضور بهمرسانند .

دستور جلسه .

۱ـ تغییر نام شرکت و پاره‌ای از مواد اساسنامه

هیئت مدیره شرکت سهامی معادن کوهستان

آ-۲۲۹۲۵

آگهی بانك پارس

شعبه بازار این بانك درتاریخ ۲۹ر۹ر۳۷بمحل جدید خود واقع در سرای امید منتقل‌ودرهمان‌روزشروع بکار خواهد کرد. ضمنا چون باجه حاجب‌الدوله بمحل جدید شعبه بازار نزدیك وکارمشتریان‌باجه درآنجا ازهر جهت سریع‌تر وبهتر انجام خواهد شد حسابهای باجه مزبور درمحل جدید شعبه بازار متمرکز میشود بنابراین از مشتریان محترم شعبه‌بازار وباجه حاجب الدوله تقاضا میشود از تاریخ ۲۹ر۹ر۳۷ بسرای امید واقع در خیابان بوذر جمهری مراجعه فرمایند.

آ-۳۳۱۶۸ — ۱-۷

HELLENIC LINES LIMITED

نمایندگی کل کشتیرانی هلینیك لاین در ایران

شرکت کارون بامسئولیت محدود خرمشهر

مفتخر است باطلاع کلیه وارد کنندگان وصادرکنندگان محترم برساند کشتی سریع السیر ده هزار تنی هلینیك‌سا یلور Hellenic Sailor که دارای سرعت پانزده گره دریائی درساعت میباشد درتاریخ ۲۸ دسامبر ۱۹۵۸ (هفتم دیماه ۱۳۳۷) بخرمشهر وارد وپس ازتخلیه کالاهای ورودی ازتاریخ ۲۹ دسامبر ۱۹۵۸ (هشتم دیماه ۱۳۳۷) برای بنادر ناپل- جنوا (ایتالیا) ونیویورك بالتیمور ـ هوستن وفیلادلفا (آمریکا) بارگیری خواهد نمود. کشتی نامبرده پس ازبارگیری مستقیما به‌بنادر بالا حرکت خواهد کرد .

خواهشمند است برای کسب اطلاعات بیشتری درمورد تاریخ قطعی ورود کشتی ومدت توقف ونرخ کرایه به‌نمایندگی کل کشتیرانی هلینیك لاین درایران. شرکت کارون بامسئولیت محدود خرمشهر خیابان پهلوی ویادر تهران به‌شعبه شرکت سرای چیت‌ساز. تلفنهای ۲۷۵۲۵ ـ ۲۹۶۸۲ مراجعه فرمائید آ-۳۳۸۹۲

بهلر

BÖHLER DRILL RODS & BIT — BÖHLER PNEUMATIC — BÖHLER ELECTRODES — BÖHLER WIRE ROPES

خیابان خیام ـ شمال پارك شهر

تلفن ۲۸۱۸۳-۵۱۴۸۰

۱-۳ — آ-۳۳۲۶۸

شرکت سهامی خشکه و فولاد تهران

چیس ساید

دمپر «سنگ کش» دیزل ظرفیت ۶٫۱ تن ساخت انگلستان

با بدنه و اطاق فولادی مخصوص کارهای سنگین و ضربه‌خور درمعادن و سنگلاخها با ترانسمیسیون مخصوص و قوی.

CHASESIDE

تخلیه و برگشت اطاق کاملا سریع و اتوماتیک

قوی ـ سریع ـ باصرفه

نماینده انحصاری درایران:

CHASESIDE

شرکت سهامی راه موتور

خیابان سعدی ـ تلفن: ۳۹۲۳۵

شرکت تجارتی ایران واشکودا

ŠKODA

وارد کننده انواع و اقسام لوازم برق باندازه‌های مختلف که موجود تهران میباشد.

ترانسفور موتور به قدرتهای مختلف سکسیونر مقره های فشار قوی کلید های روغنی کلید های اتوماتیك الکترو موتور وغیر برای کسب هرگونه اطلاع و توضیحات بشرکت تجارتی ایران و اشکودا چهار راه یوسف‌آباد ۱۷۸۶ تلفن ۴۲۰۵۹ رجوع فرمائید. تلگرافی اشکودا ورکس آ-۳۳۷۵۶

پرورشگاه معنوی مورد توجه والاحضرت شاهپور غلامرضا قرار گرفت

والاحضرت ضمن قدردانی از این اقدام آقای معنوی فرمودند که باید در حفظ و نگاهداری آن اقدام لازم بعمل آید

وکلای مجلسین، سفرای خارجی ورجال ومعاریف بابانوانشان درمراسم افتتاح شرکت کرده بودند ـ نمایش کودکان و آهنگهای بانو مرضیه و برنامه های دیگر مورد توجه قرار گرفت

آقای بهبهانیان مدیر عامل بنیاد پهلوی بعرض رسانیدند که پرورشگاه معنوی بزرگترین پرورشگاه ازنوع خود میباشد

دربیست هزار متر ساختمان پرورشگاه که در سی هزار مترزمین احداث شده تاد وهزار کودك نگاهداری میشود

از ساعت ۳ بعدازظهر مهمانانیکه این هوای سرد مجلس مارا مزین فرموده‌اید صمیمانه تشکر مینماید.

والاحضرت شاهپور غلامرضا پهلوی ازآقای معنوی قدردانی فرمودند

روز سه شنبه در تاریخ کودکان بی سرپرست ایرانی روزفراموش نشدنی بشمارخواهدرفت .

دراینروز در داودیه شور وهیجان فوق‌العاده‌ای برپا بود و عده زیادی از رجال و شخصیت های معروف وافراد نوع‌دوست که همیشه در کار های خیر پیشقدم هستند برای افتتاح بزرگترین پرورشگاه ایران که ساخته اندیشه مرد نیکوکاری بود حضور یافته بودند .

آقای عبداله معنوی بانی ومؤسس پرورشگاه با قلبی آکنده ازشفقت ونوع‌دوستی و چهره‌ای شاد ازاین اقدام انسانی و بشر دوستانه هر لحظه انتظار داشت تا ثمره‌یکسال رنج و زحمتش عرضه شود و این دین بزرك فردی باجتماع در تاریخ حیات هزاران کودك بی‌پناه ثبت گردد .

پرورشگاه معنوی که بزرگترین پرورشگاه در نوع خود می‌باشد کانونی است که برای کودکان درمانده و بی‌سرپرست این کشور ساخته شده و پناهگاهی است که اطفال دربدر وبی‌خانمان‌را به‌آغوش گرم‌خود میکشاند .

این بنای عظیم که پدیده احساس انسانی و نوعدوستی‌یکفرد بشرخواه وملت دوست می‌باشد نویدی است که یك‌آینده تابناك و سعادتمند بروی اطفال بی‌گناه و بی‌پناهی که زندگیشان در تیرگی میرفت تا نابود شود باز میشود .

اطفالیکه در شرایطی‌مرگبار بدون اینکه پشت و پناهی داشته‌باشند از کنار وگوشه کوچه‌بیرون کشیده میشوند و برای آتیه کشورخودزنان ومردان فعال و نیرومند بارآیند .

با اینکه این دو روز هوای‌تهران بارانی بود روز سه شنبه از ظهر به‌بعد آفتاب درخشانی کوه های برف‌البرز را جلوه‌خاصی بخشیده بود بمناسبت افتتاح پرورشگاه خیابانهای اطراف داودیه با پرچم های سه رنگ تزئین شده بود

قسمتی از صحنه نمایش کودکان پرورشگاه

برای شرکت در جشن پرورشگاه معنوی دعوت شده بودند بتدریج به پرورشگاه آمدند وپس از صرف چای و شیرینی وگردش درمحیط داخلی پرورشگاه بسالن کنفرانس واقع در طبقه دوم عمارت راهنمائی شدند .

چیزی از سه‌ساعت بعد ازظهر نگذشته بود که جمعیت کثیر مدعوین مرکب‌از آقایان‌سناتورهاونمایندگان مجلس شورا ، هیئت‌های سیاسی خارجی مقیم تهران، رجال‌ومعاریف بابانوانشان در این سالن مجلل جمع شدند .

در اینموقع والاحضرت شاهپور غلامرضا ازطرف اعلیحضرت‌همایون شاهنشاه برای افتتاح پرورشگاه تشریف فرما شدند واز طرف‌حضار مراسم احترام و ابراز احساسات بعمل آمد .

دراینموقع ازطرف آقای معنوی خیرمقدم‌عرض شد وسپس‌مستقبلین دیگر ازطرف آقای بهبهانیان‌مدیر عامل‌بنیاد پهلوی‌بحضور والاحضرت معرفی شدند . بعد والاحضرت از قسمتهای مختلف پرورشگاه بازدید بعمل آوردندکه تمام قسمتهای‌آن مورد توجه خاص قرارگرفت در یکی از خواب‌گاه ها والاحضرت فرمودند امیدوارم این پرورشگاه بخشیده‌اند خیر مقدم عرض کرده و از حضار محترم‌که با قبول دعوت بنیاد پهلوی درایـن‌مراسم شرکت فرموده‌اند بنام یکی ازکوچکترین خدمتگزاران این آب وخاك تشکر کنم .

شرکت در مراسمی‌که مربوط افراد خیر و نیکوکار افتاده است چنانچه‌این پرورشگاه‌عظیم ومجهزی که امروز مورد بازدیدحضارگرامی قرارگرفته ثمره فعالیت آقای‌عبداله معنوی یك مرد نیکوکاری است که از ایشان‌خواهش‌میشودگزارش مختصری ازآنچه که شده وخواهد شد بعرض مدعوین‌گرام برسانند.

بیانات معنوی

دراینوقت آقای عبداله‌معنوی‌پشت میکروفون‌قرارگرفته‌و پس‌ازکسب اجازه ازحضور والاحضرت وتشکر از مدعوین محترم گزارش خودرا اینطور شروع کرد :

والاحضرتا بانوان گرامی آقایان‌ارجمند

پدر مرده را سایه بر سر فکن
غبارش بیفشان و خارش بکن
چو بینی یتیمی سرافکنده پیش
مده بوسه بر روی فرزند خویش
الا تا نگرید که عرش عظیم
بلرزد همی چون بگرید یتیم
برحمت بکن آبش از دیده پاك
بشفقت بیفشانش از چهره خاك
اگر سایه‌ای خود برفت ازسرش
تو در سایه خویشتن پرورش
من آنگه سر تاجور داشتم
که سر بر کنار پدر داشتم
کنون دشمنان گر برندم اسیر
نباشد کس از دوستانم نصیر

اجازه میخواهد بحضور محترم والاحضرت اقدس که با تشریف فرمائی خود این مجلس را رونق بخشیده‌اند خیر مقدم عرض کرده و از حضار محترم‌که با قبول دعوت بنیاد پهلوی درایـن‌مراسم شرکت فرموده‌اید صمیمانه تشکر مینماید.

این پنجمین پرورشگاهی است که ظرف این مدت کوتاه که از عمر جمعیت خیریه ثریا میگذردافتتاح میشود ـ شکی نیست که وجود این قبیل پرورشگاه‌ها که چون همای سعادت برسراطفال یتیم‌وبی‌سرپرست سایه می‌افکند باعث خواهد شد که‌از اتلاف نیروی‌عظیمی ازسرمایه اجتماع ما جلوگیری نموده ومردان وزنان مفیدی برای آتیه کشور بارآورد حاجت‌بتذکار نیست که‌اگر درهمه دنیا این قبیل مؤسسات‌مفید وعام‌المنفعه برای حفظ نسل‌معاصر نباشد بسیاری از اطفال‌که ممکن است وجود مؤثری برای کشور باشند چون غنچه‌های نو شکفته که‌صحیح آبیاری نگردند در اوان زندگی پژمرده وراه دیار نیستی را می پیمایند خوشبختانه امروز حفظ نسل معاصر کشور و تهیه محل مناسب برای اطفالیکه از نعمت وجود والدین محرومند مورد توجه شخص شخیص اعلیحضرت همایون شاهنشاه و خاندان جلیل سلطنت قرار گرفته و مراقبت مداوم و مستمر ازاین‌قبیل‌مؤسسات میفرمایند و دامنه گسترش این مؤسسات از سازمانهای دولتی و شهرداریها تجاوز نموده بدست بخدمات اجتماعی و تعاون عمومی و نوع‌پروری است تنها از نظرتشویق بانی خیر نیست زیرا کسانیکه در محرك و مشوقی داشته‌اند و توفیق آنها در انجام منظور و مشاهده نتیجه کار بهترین پاداش است ولی حضور وتشریف‌فرمائی‌دراین‌محافل ومراسم آثار و نتایج عالیتری دارد که میتواند منشاء اعمال خیر از طرف دیگران گردد زیرا تذکر وتوجه بامری در روح و فکر انسان مبدء تفکر درباره مسائل وامور دیگر میشوند و بنوبه‌خود موجد اعمال مهمتری میگردد .

چندی قبل دریکی ازمجلات‌راجع بمؤسسات خیریه‌ای‌که در بعضی کشورها بوسیله نیکوکاران ایجاد میشود بحثی شده بود بنده لازم میدانم دراینمورد عرض‌کنم که‌ملت ایران درامور خیریه وایجاد ابنیه عام‌المنفعه از کلیه اقوام وملل‌دیگر پیشقدم‌تر بوده منتهی درهر زمانی توجه خادمین بمواردی معطوف‌بوده است‌که هم بیشتر مورد نیاز و استفاده عموم بوده و هم امکان استفاده از آن از نظر بانی خیر مسلم بوده‌است چنانچه‌هنوز هزاران مسجد و مدرسه و آب انبار و کاروانسرا و رقبات موقوفه مظاهر وآثار زنده و موجودی است که معرف اعمال خیر و همت‌عالی‌پدران ونیاکان ما می‌باشد و اگر دردوره کوتاهی وقفه‌ای دراین امر حاصل میشده نتیجه قهری عدم امنیتی‌بوده است‌که از آشفتگی اوضاع آن زمان بوجود می‌آمده ومانع ازهر

بقیه در صفحه شانزدهم

والاحضرت شاهپور غلامرضا یك گلدان نقره به‌آقای مهندس قریب دادند

والاحضرت شاهپور غلامرضا پهلوی دفتر یادبود پرورشگاه را امضاء میفرمایند آقای بهبهانیان وخانم معنوی وپوراندخت معنوی دراین عکس دیده میشوند

اینك‌جریان کامل‌افتتاح‌پرورشگاه معنوی یا مأمن و آسایشگاه اطفال بی‌سرپرست‌که جز مردان و زنان خیر و نیکوکاریاوری ندارند : همانطورکه در وضع ساختمانی و تزئینات داخلی نمونه است از حیث اداره آن نیز نمونه باشدکه دراین باره آقای بهبهانیان اطمینان کامل دادند سپس والاحضرت کلاسهای درس سالنهای فنی ـ سالن غذا خوری ، روشوئی و توالت وبالاخره اطاق مدیران‌سرپرستان وپرستاران ورختشویخانه،واطوکشی‌وبیمارستان، درمانگاه و سالن های ورزشی زمستانی را بازدیدفرمودند وبقدری از این پرورشگاه راضی بنظر میرسیدند که خطاب به آقای بهبهانیان فرمودند :

بااین ترتیب ازاین پس کودکان بی‌سرپرست پناهگاه‌مناسبی خواهند داشت که آنها را درحمایت و مراقبت خود خواهدگرفت .

برنامه جشن

دراین موقع والاحضرت شاهپور غلامرضا درمیان ابراز احساسات شدید حضار وارد سالن بزرك پرورشگاه شدند . نواختن سرود شاهنشاهی آغاز شد .

نخست خانم خزیمه علم پشت میکرفون قرار گرفته و بعد از تشکر از حضور والاحضرت‌شاهپور غلامرضا پهلوی‌چنین اظهارداشت:

اظهارات خانم خزیمه علم

بانوان گرامی وآقایان ارجمند:

ازاینکه قبول زحمت نموده ودر این طریق گام برمیدارند یا مالی صرف میکنند یا بهرنحوی‌تشریك مساعی مینمایند مسلما تحت‌تاثیر عواطف واحساساتی قرار گرفته و

آقای مهندس محسنی نیز یك گلدان نقره ازدست والاحضرت گرفت

قسمتی از کودکستان پرورشگاه معنوی

از شهرستانها اطلاع میدهند

خبرنگاران ما

هنگام عبور ازرودخانه طعمه امواج شد

از کلاچای خبرنگار ما گزارش می دهد رجبعلی گالشی ساکن قریهٔ «بحیدان»از توابع کلاچای که بمقصد شهر حرکت میکرد هنگام عبور از رودخانه «سیاهکل‌رود» بر اثر طغیان رودخانه طعمهٔ امواج آب شد وجنازه‌اش پس از یکشبانه روز جستجو بدست آمد .

تصمیمات هیئت دولت عملی میشود

دادگستری ودادگاه عالی جنائی استان ٤ تشکیل گردید

در بخشهای تابعه نیز دادگاه بخش تاسیس شد

بطوریکه خبرنگار ما از رضائیه گزارش می دهد تصمیمات هیئت‌دولت یکی پس از دیگری دراستان‌آذربایجان غربی بصورت عمل در می آید یکی‌از تصمیمات مهم و مؤثر دولت درسفر اخیر به آذربایجان غربی تشکیل دادگستری و استان ودادگاه عالی جنائی در رضائیه و همچنین تشکیل دادگاه در بخشهای شاهپور ، نقده و میاندوآب بود . در اجرای این تصمیمات چندی قبل آقای مجتهدی بریاست دادگستری استان و آقای ناظمی بسمت دادستانی استان‌چهارم تعیین ووارد رضائیه گردیدند .محل مناسبی جهت دادگستری استان در نظر گرفته شده است و بزودی‌دادگاه جنائی رضائیه نیز طی مراسمی‌افتتاح خواهد شد .

ضمنا آقایان معینی رئیس دادگاه بخش شاهپور ، فریقی رئیس دادگاه بخش نقده و عسگری رئیس دادگاه بخش میاندوآب نیز بمرکز استان وارد شدند تا بمحل ماموریت خود عزیمت نمایند بقرار اطلاع محل و ساختمان و اثاثیه دادگاههای مزبور در دست تهیه می باشد اجرای این تصمیمات مفید هیئت دولت دراستان چهارم موجب تامین عدالت اجتماعی و رفاه و آسایش مرزنشینان و تسریع در پایان دادن بپرونده های موجود خواهد شد اهالی از این اقدامات مؤثر و مفید اظهار خشنودی می نمایند .

۳۹۷ دست لباس

از زابل خبرنگار ما مینویسد با موافقت آقای مهران استاندار بلوچستان و سیستان از محل‌اعتبار شیرو خورشید زاهدان مبلغی‌معادل بهای ۳۹۷ دست لباس جهت‌دانش آموزان بی‌بضاعت دبستانهای زابل اختصاص داده شد و پارچه لباسها خریداری گردید تا پس‌از دوختن آن بین دانش آموزان توزیع شود .

بکدام شهرستان ملحق شوند ؟

کشمکش برسرالحاق «جرقویه» باصفهان یاشهرضا

چندین سال است بخاطر دهستان «جرقویه» بین اهالی شهرستان های اصفهان وشهرضا کشمکش وجود دارد باینمعنی که اهالی شهرستان شهرضا مدعی هستند که جرقویه تابع شهرضا میباشد و اهالی اصفهان نیز چنین ادعائی نسبت باینمنطقه دارند. حتی بین اهالی جرقویه نیز بر سر اینموضوع کشمکش وجود دارد زیرا عده ای از آنان خواهان آن‌هستند که‌جرقویه تابع اصفهان باشد وعده دیگر نیز طرفدار الحاق بشهرضا میباشند باینجهت چند روز قبل تیمسار گرزن استاندار استان دهم برای‌رسیدگی بادعاهای طرفین وبازدید از وضع «جرقویه» جهت ملاحظه اوضاع جغرافیائی محل به آن منطقه عزیمت نموده و پس از بازدید آن محل باصفهان بازگشت.

برای کشف شهر تاریخی

تپه‌های اطراف فسا منطقه ممنوعه اعلام شد

خبرنگار ما از شیراز در تعقیب خبر کشف یك شهر تاریخی در نزدیکی فسا اطلاع میدهد که‌قرار است روز جمعه «فردا» آقای سامی رئیس اداره آثار باستانی فارس برای بازدید آثار شهر تاریخی و همچنین‌مطالعه درمورد نحوه‌حفاریهای آینده به فسا عزیمت نماید .

امروز اطلاع حاصل شدکه‌بزودی ازطرف اداره آثار باستانی فارس برای جلوگیری از هرگونه کاوشهای انفرادی که ممکنست بوسیله اشخاص سوء استفاده‌طلب در تپه‌های شهر تاریخی بعمل آید منطقه مزبور تا شعاع چند فرسنگی ممنوعه اعلام خواهد شد و مامورین محافظ در پستهای مخصوص‌گمارده میشوند

در دامغان زایشگاه ساخته میشود

شهرداری قطعه زمینی باین منظور اختصاص داد

باموافقت اعضای انجمن شهر بمنظور ساختمان زایشگاه شهرستان دامغان از طرف شهرداری یك قطعه زمین مرغوب بشیرو خورشید سرخ‌این منطقه‌واگذار گردید . ضمنا شهرداری اعتباری نیز جهت شروع‌ساختمان این زایشگاه اختصاص داده که پس از رسیدن نقشه ساختمان آن از مرکز بلافاصله عملیات ساختمان زایشگاه شروع خواهد شد اهالی از این مساعدتهای‌شهرداری واقدامات شیرو خورشید سرخ دامغان اظهار خشنودی مینمایند .

باور میکنیدکه بابلسر گرمابه ندارد؟

تنها گرمابه این شهر هفته قبل تعطیل شد

تنها گرمابه‌ای که در بابلسر وجود دارد یك گرمابه خزینه‌ای است که آنهم هفته‌ای پنجروز بعلت خرابی‌تعطیل است اخیرا نیز براثر خرابی مداوم . مدتی بیش از یکهفته است که این گرمابه کذائی بایك قفل آهنین بزرك که بدر آن زده شده است‌به مراجعین دهن کجی میکند . اهالی بابلسر از لحاظ عدم دسترسی بگرمابه سخت در مضیقه قرار گرفته وانتظار دارند اگر مقامات مسئول برای ساختمان یك‌گرمابه مجهز اقدامی نمیکنند لااقل نیکوکاران وخیر خواهان این منطقه بخاطر رضای خدا ورفاه مردم همتی کنند وگرمابه‌ای ایجاد نمایند .

اولین قربانیان چاه نفت سمنان

چاه نفت در عمق ۱۳۰۰ متر به‌نمك برخورد کرده است

عملیات حفاری چاه نفت در منطقه «سرخه» سمنان همچنان بوسیله مهندسین مربوطه ادامه دارد وهم‌اکنون عمق این چاه به‌هزار وسیصد متر رسیده است بطوریکه مهندسین مربوطه اظهار میدارند چاه مزبور در این عمق به نمك برخورد کرده است و امید برخورد بمنبع بزرگی از نفت بیش‌از هر موقع دیگر احساس میشود . خبرنگار ما در گزارش‌خویش اضافه‌میکند که‌دوروز قبل براثر واژگون‌شدن یك کامیون حامل وسائل و ادوات حفاری در نزدیکی چاه نفت‌دو نفر کارگر که گویا از اهالی قم بوده‌اند زیر تنه سنگین کامیون مانده و جان سپردند جسد این دو کارگر پس‌از انجام تشریفات قانونی بخاك سپرده شد و پرونده امر تحت تعقیب قرار گرفت . این دو کارگر اولین قربانیان چاه‌نفت سمنان میباشند .

وعدهٔ فرماندار جدید

از تویسرکان خبرنگارما گزارش میدهد . آقای عضدی فرماندارجدید تویسرکان عکس بالا در میان استقبال اهالی باین منطقه واردشد وهنگام ورود طی بیاناتی وعده داد که درانجام اصلاحات عمرانی در تویسرکان از هیچگونه کوششی فرو گذار نکند .

دانشسرای مقدماتی دختران در سنندج افتتاح شد

بطوریکه خبرنگار ماازسنندج گزارش میدهد چند روز قبل‌بمناسبت افتتاح دانشسرای مقدماتی دخترانهٔ سنندج مراسمی در سالن دبیرستان هدایت این شهرستان برگزار گردید . در این مراسم آقای نورافشار استاندار کردستان باتفاق تیمسار مبین فرمانده لشگر و عدهٔ زیادی از رؤسای ادارات دولتی و محترمین شهر با بانوان خود حضور داشتند وبا قطع نوار سه‌رنك‌بوسیله آقای استاندار دانشسرای مقدماتی دختران‌سنند ج رسما افتتاح گردید این دانشسرا که فعلافقط دارای کلاس اول و ۲۳ نفر دانش‌آموز میباشد در دبیرستان پروین اعتصامی این‌شهرستان‌زیر نظر بانو تاج‌الملوك اردلان رئیس .آن دبیرستان اداره میگردد در عکس بالا گوشه‌ای از مراسم افتتاح دانشسرای مقدماتی دختران سنندج دیده میشود .

کشتك بزشکان و داروخانه ها درشهرستانها ۲۹ آذر ماه

اراكـ آقای دکتر لواسانی، داروخانه پاستور
اهوازـ آقای دکتر حویزی، داروخانه شرافت
بروجردـ آقای دکتر نبوی، داروخانه مرکزی
یزدـ آقای دکتر اولیاء، داروخانه دکتر سعیدا

تعهد کمك

بنابگزارش‌خبرنگار ما ازاصفهان چند روز قبل در جلسه‌ای که بنا بدعوت تیمسار گرزن استاندار با حضور عدهٔ زیادی از مدیران کارخانجات و بازرگانان اصفهان درسالن استانداری تشکیل گردید پس‌ازبیانات آقای استاندارحاضرین دراین جلسه هر یك پرداخت مبلغی را جهت کمك به مستمندان تعهد کردند .

اولین مسابقهٔ دوو میدانی

جوائز برندگان بوسیلهٔ فرماندار توزیع شد

چند روز قبل اولین مسابقه دو ومیدانی آموزشگاههای گنبدکاوس بمسافت سه کیلو متر با شرکت دانش آموزان دبیرستانها و دانشسرای عشایری و همچنین پیشاهنگان گنبدکاوس زیر نظر آقای آماری مدیر فنی تربیت بدنی این شهرستان انجام شد در این مسابقه آقای گرجی فرماندار باتفاق‌رئیس فرهنك وعده زیادی از روسای دوایر دولتی و محترمین شهربرای‌تماشا حضور داشتند شروع مسابقه از مقابل پادگان در مسیر خیابانهای کاخ و پهلوی‌بود و آقایان زینی، سید مختوم ،طاهری ، میثاقی و قربانعلی باد بترتیب رتبه های اول تا پنجم را بدست آوردند در پایان مسابقه جوائز برندگان بوسیله آقای فرماندار توزیع شد .

سقوط از بام

ازقصر شیرین خبرنگار ماگزارش میدهد چند روز قبل عباس احمد شاهی دانش آموز چهارده ساله‌یکی از دبستان های قصر شیرین که برای تمرین درسهای خودبه پشت بام رفته بود بعلت نامعلومی از بام سقوط کرد وآنا چان سپرد جنازه وی پس‌از انجام تشریفات قانونی درمیان تشییع همکلاسانش مدفون گردید .

خلاصه اخبار خوزستان

خرمشهر ـ آقای عبدالحمیدی مدیر فنی تربیت بدنی خرمشهر طی مصاحبه‌ای به خبرنگار ما گفت ورزشکاران خرمشهر در اکثر مسابقات ورزشی پیروز شده‌اند .

الیگودرز ـ آقای مدنی خزانه‌دار جمعیت شیرو خورشید سرخ الیگودرز که اخیرا برای انجام پاره‌ای امور به‌تهران عزیمت کرده بود چند روز قبل بالیگودرز مراجعت نمود .

دزفول ـ شخصی بنام غلام عطاریان بجرم سرقت ازمنزل آقای احمد انارکی یکی ازاهالی دزفول‌بوسیله مامورین انتظامی بازداشت‌شد.

آبادان ـ در مسابقات «اسکواش» که‌بین تیم باشگاه بانك ملی تهران وتیم آبادان انجام شد ، تیم باشگاه بانك ملی پیروز گردید .

شرکت در جمبوری

ازبابل‌خبرنگارمامینویسدچون قرار بود عده‌ای از مربیان پیشاهنگی ایران بنا بدعوت سازمان پیشاهنگی پاکستان جهت شرکت در جمبوری پیشاهنگی به‌آن کشور عزیمت‌نمایند آقای نعمت نژاد مدیر فنی پیشاهنگی بابل «عکس بالا» ازاین شهرستان انتخاب شد وبه تهران عزیمت‌کرد تااز آنجا رهسپار پاکستان شود .

انتصابات در شهرستانها

بندر پهلوی ـ آقای سروان برادر رئیس دائره راهنمائی و رانندگی
اصفهان ـ آقای سرهنك پرویز افسر فرمانده هنك ژاندارمری‌استان
اراك ـ آقای سروان دزفولیان رئیس آگاهی ـ آقای ستوان دوم قریشی رئیس کلانتری ۳ ـ آقای سروان هدایتی سرپرست کلانتری چهار ـ آقای سروان حبیبیان رئیس سرکلانتری
زابل ـ آقای دکتر هانی کفیل بهداری ، آقای دکتر ستوان‌بهرامی پزشك گردان نظام وظیفه
بندرگز ـ آقای شاپور اسدیان رئیس فرهنك
بروجن ـ آقای سعیدی رئیس اداره انحصارات
شوشتر ـ آقای سرگرد ساوجی رئیس ژاندارمری
بروجرد ـ آقای فرح‌نوش رئیس دخانیات
فسا ـ آقای محمد آذرپرا رئیس فرهنك
خوی ـ آقای خانقاهی رئیس کشاورزی ، آقای دکتر ساجدی‌رئیس دندانپزشکی ،آقای سرهنك دوم نورآذر فرمانده پادگان و گردان‌سوار، آقای مهندس آریا رئیس دخانیات
پل سفید ـ آقای دکتر مجید قناعی پزشك بهداری ، بانو پروانه کوروش قابله بهداری
سولده ـ آقای ستوان جلالیان فرمانده دسته ژاندارمری
تبریز ـ آقای دکتر غلامعلی بازرگان رئیس دانشکده فنی

کشف تریاك

طبق گزارش خبرنگار ما از شهر کرد چند شب قبل مامورین کشیك ژاندارمری در جادهٔ بروجن بدو نفر عابر مظنون شده و پس‌از بازرسی محتویات کوله‌پشتی آنان در حدود ۶۰۰ گرم تریاك کشف کردند عابرین مزبور با پرداخت مبلغی بیش‌از پنجهزار ریال می خواستند مامورین را تطمیع نمایند ولی مامورین ژاندارمری آنانرا بازداشت نموده و همراه با تریاك های‌مکشوفه بدادگاه‌بروجن تحویل دادند .

شکایت مردم از مامورین وصول عوارض

ممکنست چند نفرازمامورین معزول شوند

شیراز

هیئت بازرسی کل کشور که چند روز قبل برای رسیدگی بامور ادارات شهرستانهای تابعه فارس بهشهرستان های جهرم و فساولار مسافرت‌کرده بودند بشیراز مراجعت نمودند .

طبق اطلاع در این مسافرت شکایت زیادی از طرف اهالی لار وفسا و مخصوصا جهرم از طرز کار مامورین وصول عوارض شهرداری به هیئت بازرسی شده و از طرف هیئت مزبور دستور تعقیب ورسیدگی بموضوع صادر گردیده است . احتمال میرود که چند نفر از مامورین شهرداری جهرم ازکار برکنار شوند .

سد«شهناز» باکمك مردم ساخته‌میشود

قرارداد ساختمان سد بین شرکت آبیاری همدان ویك شرکت اتریشی امضاشد

بهره‌برداری ازاین سد در بهار سال ۱۳٤۰ آغاز میشود

بطوریکه قبلا اطلاع داده شد پی ریزی سد شهناز همدان شروع گردید و با مبادله قرارداد ساختمانی آن بین شرکت آبیاری همدان و شرکت ساختمانی اتریشی اولین قسط تعهدی شرکت آبیاری پرداخت شد اینك خبرنگار ما از همدان گزارش‌میدهد قسمتی‌ازماشین آلات مورد لزوم‌جهت ایجادسدبهمدان حمل گردید وطبق اطلاع کار اصلی مهندسین شرکت پیمانکار اتریشی از نیمهٔ اول دیماه شروع میشود سد شهناز سو مین سد مخزنی بتونی در ایران و اولین سد بزرگی است که‌با ٤۳ درصد کمك اهالی محل ساخته میشود . ارتفاع این سد ٥٦ متر و عرض آن ۲٦۰ متر خواهد بود بقرار اطلاع بهره برداری از این سد در بهار سال ۱۳٤۰ آغاز میشود و آب آشامیدنی شهرستان همدان و همچنین آب مصرفی کشاورزی این منطقه را تامین خواهد کرد ، فاصله محل سد از جادهٔ همدان ـ ملایر شش کیلومتر میباشد .

چندخبرخلاصه ازشهرستانها

فساـ با اینکه در اغلب قراء تابعه شهرستانها دفتر پست دائر گردیده و یا صندوق پست نصب شده است معهذا هنوز دوازده هزار نفر اهالی دهستان «زاهدان» فسا و قراء تابعه ازوجود صندوق‌ودفتر پست محرومند

بهشهرـ یکساعت ارتباط تلفن کاریر بهشهر با مرکز مضیقه ارتباط تلفنی اهالی را مرتفع نمیکند اهالی بهشهر انتظار دارند مدت بیشتری برای ارتباط تلفنی با مرکز در نظر گرفته شود .

گنبدکاوسـ چندی قبل برای اسفالت خیابان گنبدکاوس تمام خیابان های این شهر را زیرورو کردند ولی پس از چند روز کار اسفالت متوقف ماند و هم اکنون خیابانها خراب و عبور و مرور مشکل است .

گرگانـ بانو صفیه فروغی و آقای یحیی قرمداغی بعضویت هیئت مدیره سازمان جوانان شیروخورشید سرخ گرگان انتخاب گردیده و آقایان‌شیرنگی، حاجی شکیبا وامیر لطیفی نیز از طرف جمعیت باین سمت معرفی شدند .

نهاوندـ بمناسبت انتقال بانو روحانیه خادم میثاق دبیر دبیرستان‌ظفر نهاوند مراسم تودیعی از طرف بانوان آموزگار این شهرستان در سالن دبیرستان مزبور برگزار گردید .

گنبد کاوسـ چون اقداماتی جهت تسطیح تپه های قسمت شمالی گنبد کاوس از طرف شهرداری بعمل آمده و متوقف شده بود اهالی انتظار دارند بخاطر زیبائی شهر این اقدامات ادامه یابد .

سنندجـ طی جلسه‌ای که در سالن استانداری کردستان با حضورآقای استاندار و عده ای از مشترکین تلفنهای فعلی سنندج تشکیل گردید پس از وصول مبلغ زیادی بعنوان ودیعه از مشترکین قرار شد از اول سال‌آینده برای تبدیل تلفنهای فعلی به تلفن خودکار اقدام شود .

اراكـ براثر اقدامات فرهنك اراك اغلب دانش آموزان که در کلاسهای نصف روزه شرکت می کردند هم اکنون با دوسره شدن کلاسها در تمام روز سرکلاس حاضر میشوند .

نوشهرـ باکمك آقای درویش یکی از مالکین قریه «نارنجك‌بن» از توابع نوشهر یك ساختمان دو اطاقی و مقداری میز و نیمکت بفرهنك واگذار شد و طی مراسمی کلاس هفتم در این قریه افتتاح گردید .

شهرکردـ طی هشتماهٔ اول سال جاری از طرف بانك کشاورزی شهر کرد مبلغ ٤ میلیون و ٦۰۰ هزار ریال بکشاورزان قراء تابعه وام داده‌شده است .

پهلویدژـ آقای بصاری رئیس اداره ریشه‌کنی مالاریای گرگان و دشت برای بازدید از عملیات سمپاشی مامورین ریشه‌کنی مالاریا به پهلویدژ وارد شد .

اصفهانـ نوبت اول مایه کوبی همگانی از طرف ادارهٔ بهداشت استان دهم در اصفهان چندروز قبل پایان یافت .

بروجنـ آقای صادقی پزشك مجاز بهداری و بیمارستان‌بروجن‌بازنشسته شد و با نبودن جانشینی برای وی تعطیل بهداری و بیمارستان این منطقه محرز بنظر میرسد اهالی تقاضای اعزام پزشك دارند .

نائینـ چند سال قبل اداره دارائی اصفهان مقدار یکصد تن گندم بسیل زدگان نائین وام داد و هم اکنون که موعد استرداد آن رسیده کشاورزان که قدرت پرداخت آنرا ندارند تقاضا می کنند از استرداد آن صرفنظر شود .

فومناتـ برای تعیین رؤسای هیئت های ورزشی فومنات با حضور آقای صدر رفیع رئیس فرهنك این منطقه جلسه ای تشکیل گردید و رؤسای هیئت های ورزشی تعیین شدند .

سنندجـ چندروز قبل پیشاهنگان دانشسرای مقدماتی پسران سنندج براهنمائی آقای عزت یار رئیس پیشاهنگی دانشسرا از وجوه پس‌انداز خود مبلغ یکهزار ریال شیرینی خریداری کرده و بین زندانیان شهربانی توزیع نمودند .

اراكـ طی مراسم باشکوهی که در سالن دبیرستان پهلوی اراك برگزار شد و پس از ایراد بیاناتی از طرف فرماندار و تیمسار صور اسرافیل سازمان مقاومت ملی در این شهرستان افتتاح شد .

نائین ـ آقای اشراقی شهردار نائین باتفاق رئیس فرهنك از کلاسهای مبارزه با بیسوادی که در این شهرستان تشکیل گردیده است بازدید نمود .

نوشهرـ کشتی‌تجارتی «اورال » شوروی پس از بارگیری کنجاله بندر نوشهر را ترك کرد و کشتی دیگری بنام «گوریز» هم اکنون محمولات قند و شکر خود را در این بندر تخلیه می کند .

فومناتـ آقای محیطی رئیس دفتر فرمانداری فومنات که در مراسم چهارم آبان ابراز فعالیت کرده بود از طرف استانداری و فرمانداری فومنات تقدیر شد .

درگزـ از طرف مسئولین امور دبیرستان انوری درگز تشکیلات و سازمان های گوناگونی جهت تعلیم و تربیت دانش آموزان ایجاد گردیده است .

مبارکهـ مدتها است اهالی مبارکه در انتظار ورود قابله جهت بهداری این منطقه می باشند با اینکه‌قابله بهداری مبارکه تعیین شده و به بهداری معرفی گردیده معهذا هنوز نیامده است

بندرگزـ برای تامین هزینه مسافرت ده روز تعطیل زمستانی دانش آموزان سال ششم دبیرستان شاهپور بندرگز نمایشنامه ای اجرا گردید و مبلغ ۱۲ هزار ریال عاید آنان شد دانش آموزان مزبور چند روز قبل‌بتهران عزیمت کردند .

مبارکهـ کنفرانس شهرداران لنجان در دفتر بخشدار لنجان تشکیل شد و چون شهرداری مبارکه مدعی بود که در تقسیم عوارض حق‌شهرداری‌مبارکه تضییع میشود باین جهت کمیسیون بدون اخذ نتیجه پایان یافت .

فومناتـ کامیون شماره ۲۳۷۰ برانندگی ابراهیم که فاقد گواهینامه رانندگی بود در «فلاح‌آباد» ٥ کیلومتری فومنات برودخانه سقوط کردو دو نفر کارگر در این حادثه مجروح شدند .

هشتپرطوالشـ آقایان نشرودی رئیس دادگستری و فاطمی دادستان بندر پهلوی جهت رسیدگی بوضع دادگاه هشتپر طوالش باین منطقه وارد شدند و قرار شد ماهی یکبار از دادگاه هشتپر بازدید نمایند .

المدهـ در چهل و دومین جلسه انجمن شهر المده که جهت انتخاب شهردار تشکیل گردید آقای ابوالفتح سالاریان شهردار سابق مجددا بسمت شهرداری المده انتخاب شد .

مشهدـ مسابقات تشویقی دوومیدانی دبیرستانهای مشهد با شرکت۳۷ نفر انجام شد و در نتیجه آقایان پارسا ، قرائی و گرامی‌حائز رتبه های‌اول‌تا سوم گردیدند .

هشتپرـ از طرف آقای تفرشی مروج کشاورزی هشتپر کلاس شناسائی علائم بیماری های دامی جهت دامداران این منطقه تشکیل گردید .

دامغانـ چند روز قبل طی مراسمی شعبهٔ بانك صادرات و معادن در دامغان تاسیس وافتتاح گردید .

بافقـ اخیرا در حدود ۱٦۰ نفر بیمار مبتلا به آنفلوانزا در بهداری‌بافق تحت معالجه قرار گرفته و بر اثر فعالیت آقای دکتر شهیدی رئیس بهداری معالجه شده اند . فعلا در بافق بیمار آنفلوانزائی وجود ندارد .

طالقانـ اضافات مستخدمین فرهنك طالقان هنوز پرداخت نشده وانتظار دارند مقامات مسئول در پرداخت اضافات آنان تسریع نمایند .

کرمانـ بدستور آقای دادور استاندار استان هشتم در مقبره مرحوم آیت‌الله کرمانی که از اجله علمای ایران بوده است چندین شعله برق نصب گردید .

شهرضاـ صافت هشتاد کیلومتری جاده شوسه اصفهان ـ شهرضا براثر عدم توجه رو بویرانی میرود و اصولا تمام جاده شوسهٔ اصفهان ـ شیراز احتیاج بترمیم کلی دارد .

بابلـ در جلسه‌ای که از طرف آقای‌سرگرد مهندس فرمانده گروهان ژاندار مری بابل تشکیل گردید دستور داده شد درصورت مشاهده تخلف از مامورین ژاندارمری بلافاصله تحت تعقیب قرار گیرند .

طالقانـ بااینکه از حقوق فرهنگیان طالقان همه ماهه مبلغی بعنوان حق بیمه کسر میشود متاسفانه فرهنگیان بعلت نبودن پزشك بیمه و دارو کمترین استفاده ای از بیمه نکرده اند .

کرمانـ آقای دادور استاندار کرمان از ساختمانهای جدید ادارات انحصارات این منطقه بازدید نمود .

سولدهـ چندروز قبل آقای سرگرد بهجت‌رئیس حوزه نظام وظیفه پس از رسیدگی بوضع مشمولین سولده بصوب چمستان‌نور عزیمت نمود .

گرگانـ منزل عرب احمدی یکی از اهالی گرگان مورد دستبرد قرار گرفت و ۱٥ هزار ریال وجه نقد ولباس بسرقت رفت مامورین شهربانی مهدی سارق پیشینه‌دار را باتهام این سرقت دستگیر کردند .

طالقانـ اهالی یازده قریهٔ طالقان بعلت عدم دسترسی به صندوق پست از مبادلهٔ نامه محرومند انتظار دارند در قریهٔ «جوستان» که مرکز مراجعهٔ کلیهٔ اهالی این قراء می باشد یك صندوق پست نصب شود .

نهاوند ـ بمناسبت انتقال آقای مرتضوی یکی از فرهنگیان نهاوند مراسم تودیعی برگزار شد .

ترجمه دکترعلی‌اصغر خبره‌زاده

-۳۷-

دکتر ژیواگو

قسمت پنجم

وداع باگذشته

بایك جست خودرا به بارانداز رسانید .باوجوداین، سربازانی که اورا تعقیب میکردند ،از پشت واگون های اسقاط پدیدار شدند ومی دویدند .«پوواورنچین» و«کولیا» فریاد کشیدند وچیزی به «هنز» گفتند و بااشاره اورا دعوت کردند که به‌ایستگاه وارد شود تا از آنجا بتواند بگریزد .

اما ،در اینجا هم ،احساس شرافت ،همان‌احساس شهری فداکاری که بتدریج نسل ها آنرا ایجاد کرده‌اند ،احساسی که‌در اینمورد ،بیجاو بیمعنی است ،راه نجات را براو بست .با کوشش فوق بشری ،کوشید که از ضربان قلبش که بشدت‌می کوبید جلوگیری کند .میبایست رو به‌آنها کند و فریاد بکشد :«برادران ،بخود آئید ،چطور ممکنست من جاسوس باشم ؟»سخنی که آنهارا بهوش آورد ، سخنی بشری که جلو آنهارا بگیرد .

در این ماه های اخیر ،در تمام محافل ودر بالای کرسیهای خطابه ومجالسی که بمردم پیام میداد و کلماتی میگفت که آنهارا شعله ور کرد ،او دائم در فکر یك عمل نمایان و کار برجسته بود .

نزدیك در ایستگاه ،زیر زنك ، یك خمرهٔ بزرك برای اطفاء حریق گذاشته شده بود .سرش را محکم پوشانده بودند .«هنز »روی در آن پرید و، از آنجا بسربازانی که نزدیك می‌شدند ،کلمات ناسزای‌احمقانه ای که‌درقلب‌می‌نشست،تحویل داد.جسارت‌دیوانه‌وار این حرکت او ،آن هم در دوقدمی در باز ایستگاه که‌می‌توانست بسادگی از آنجا بگریزد ،سربازان را مات وگیج کردو برجایشان میخکوب نمود .آنها تفنگهایشان را پائین آوردند .

اما «هنز» پایش را روی لبهٔ سرپوش خمره‌گذاشت وسر پوش زیر پایش لغزید .یك پایش در آب فرو رفت وآن دیگری در کنار خمره آویزان‌شد.

سربازان از چلمنی و ناشیگری‌اش قاه قاه‌خندیدند وخوب از او پذیرائی کردند .سربازی که نزدیکتر بود گلوله‌ای بگردنش زد وسرنگونش کرد .دیگران باسر نیزه بجسدش هجوم آوردند تا کارش را تمام کنند ،اما او خود مرده بود .

۱۱

مادموازل به «کولیا» تلفن کرد واز او خواست که جای راحتی درترن برای دکتر آماده‌کند ،بی‌اینکه در باره‌او مطلب ناخوش آیندی ، افشا کند .

«کولیا» همچنانکه به مادموزال جواب میداد ،بنا بعادتش ،باجائی دیگر هم باتلفن صحبت می‌کرد و در فاصله آن با پست سومی بااعداد اعشاری‌حرف میزد ومعلوم نبود چه می‌گوید .

–«پکوف» ،«کوموسیف» ،گوش می‌کنید ؟کدام شورشیان ؟چه دستی ؟مادموازل ، چه میگوئید ؟همه دروغ است ، کذب محض است .آرامش برقراراست، گوشی را بگذارید ،مزاحم شده اید .«پکوف» ، «کوموسف» ،«پکوف» .سی وشش ممیز ،صفر صفر پانزده .هان ، هان »نمی‌شنوم .باز شمائید،«مادموازل بازبان روسی فصیح بشما گفتم ،غیر ممکنست ،نمی توانم . به «پوواورنچین» بگوئید .همه دروغ است ، کذب محض است .سی وشش .آه !خدایا.....«ماد موازل» بگذارید راحت باشم ،مزاحم نشوید .

مادموازل باآن لحن روسی‌اش چیزی شبیه‌باین می گفت :

–کذب محض و«پکوف» ،«پکوف»ات رابرخم نکش ،فردا دکتر را سوار واگون می‌کنی ودیگر لازم نیست در باره آدمکشان وخائنان پست بتوسفارش کنم .

۱۲

هنگامی که «یوری آندریه‌ویچ» عزیمت می کرد ، هوا بد بود .دوباره ،مانند دیروز هوا طوفانی بود. در اطراف ایستگاه که زمینش از پوست تخمه های آفتاب گردان پوشیده شده بود ،خانه‌های محقر گلی وفازها ،در زیر نگاه بیحرکت آسمان سیاه وطوفانی، از ترس کبود شده بودند .

جلو ایستگاه ،میدانی وسیع بود .علفهای آنرا نابود کرده‌بودند وتمام میدان را جمعیت بیشماری که هفته‌ها منتظر ترن بودند تا بمقصد های مختلف بروند ،فرا گرفته بود .

پیر مردانی بودند که لباسهای پشمی قهوه‌ای بتن داشتند .در زیر آفتاب سوزان ،از این دسته به آن دسته میرفتند ،وشایعات واخبار را گوش می دادند .پسر بچه های چهارده ساله ،بی‌صدا وخاموش بپهلو دراز کشیده وشاخه های درخت را در دست گرفته بودند ،گوئی گله‌ای را محافظت میکردند . برادر ها وخواهر های کوچکشان دامن هارا بالازده بودند ودر میان مردم جستو خیز می‌کردند .مادرها، پاهارا کاملا بهم چسبانیده ودراز کرده وروی زمین نشسته بودند ،وبچه شیرخوار خودرا در چین های لباس بلند وژنده خود پیچیده بودند .رئیس ایستگاه ،«پوواورنچین» ،با دکتر از میان صفوف بدن هائی که جلو درها وکف ایستگاه دراز شده بود ،راه باز می‌کرد وبالحنی خصومت بار می گفت :

–مردم تا صدای تیررا شنیدند ،مثل گوسفند فرار کردند ،از تیراندازی خوششان نمی‌آید .

ناگهان ،چمن هااز وجودشان صاف وپاك شده دوباره ،رنك خاك دیده شد .چه خوشبختی !چهار ماه می‌گذشت که در زیر پای این جمعیت خاك دیده نمیشد ورنك آنها فراموش شده‌بود .نگاه‌کنید،اوآنجا دراز کشیده‌بود. شگفت‌آور است ،هنگام جنك وحشیگریهای زیاد دیده‌ام، میبایست به‌آن عادت کرده باشم اما، این‌حادثه ، چقدررقت‌انگیز بود ! مخصوصا چقدراحمقانه بود. آخرچرا ؟چه‌بدی‌ها در حق آنها کرده‌بود؟ آیا اینها انسانند؟ میگویند که اوسوگلی خانواده‌اش بود. حالا، براست‌به‌پیچید. ازاینجا، خواهش میکنم بدفتر من داخل شوید. فکرش راهم نکنید که سوار این ترن بشوید، در زیر فشار مردم نابود میشوید . شمارا سوار یك ترن محلی میکنم. ماترتیب آنرامیدهیم. وواگونها رامیبندیم. فقط تاسوار نشده‌اید، دراینخصوص باکسی حرف نزنید. قبل ازاینکه واگونهارا ببندند اگرحرفی بزنید شمارا قطعه قطعه‌میکنند. امشب، در «سوخی‌نی‌چی» بایدقطار را عوض کنید.

۱۳

هنگامی‌که ترن فوق‌العاده آماده شد وپشت مخزن ایستگاه، بحرکت درآمد، تمام جمعیتی که چمن راپوشانیده بود، ازکوتاهترین راه،بطرف قطار که‌آهسته عقب میرفت، دوید. مردم، مانند دانه‌های تگرك، بطرف خاکریز راه‌آهن ، سرازیر شدند واز آن‌بالا رفتند . بیکدیگر تنه میزدند ، بعضی ها می دویدند و روی پله‌ها و عقب‌ترن ، سوار میشدند ، بعضی از پنجره ها داخل میشدند وبقیه خودرا به سقف واگون‌ها بالا میکشیدند. ترن، دریك لحظه، حتی قبل ازاینکه بایستد، کاملا پرشده بود و هنگامی‌که بباراندازرسید خوشه های مسافرین سرتاپای آنرا پوشانیده بود.

دکتر موفق شده‌بود که‌معجزه‌آسا خود را بایوان یکی ازواگونها برساند وباز باطرزی‌توصیف ناپذیر خود را براهروکشانیده‌بود.

ودراین راهرو تا «سوخی‌نی‌چی»، تمام مدت، روی باروبنه خود، همچنان نشست .

مدتی میگذشت که‌ابرهای طوفانی پراکنده شده بود. مزارع دراشعه سوزان خورشید، غوطه میخورد و.صدا ی‌خستگی ناپذیر جیرجیرك‌ها ، صدای ترنی راکه‌درحال حرکت بود، محوکرده بود.

مسافرانی که جلو پنجره‌ها ایستاده بودند ، نمی‌گذاشتند نور بدیگران برسد. آنان سایه های درازی که‌دوبدویاسه‌بسه بهم چسبیده بود ، روی زمین ونیمکت ها ودیواره‌های واگون می‌انداختند . این سایه‌ها درواگون جانمی‌گرفت . ازپنجره های روبرو بیرون میپرید وباسایه تمام ترن که‌میدوید لنك‌لنگان به‌آنطرف خاکریز میجهید .

همه‌جا فریاد میکشیدند، آواز میخواندند ، دشنام میدادند وبا شوق وشور ورق‌بازی میکردند . درایستگاه‌ها ، هیاهوی داخل ترن ازسروصدای جمعیتی که‌میخواست سوار ترن شود، شدت مییافت. این‌صداها، مانند طنین‌طوفان گوشخراش بود .ودر اثنای توقف، ناگهان سکوتی توصیف‌ناپذیر برقرار میشد، گوئی وسط دریاست. صدای پاهای شتابزده روی باراندازدرسرتاسر ترن، دویدنهای باشتاب ، گفتگوهای نزدیك واگون اسباب وبار. کلمات خدا حافظی که‌از دور می‌آمد، صدای آرام مرغها وزمزمه درختان باغهای محقر ایستگاه، بگوش میرسید.

آنگاه، مانند تلگرافی یاپیام‌وسلامی که‌از «ملیوزیف» رسیده باشد، یك بوی‌آشنا را، تنها «یوری‌آندریه‌ویچ» حس میکرد که‌از پنجره بدرون‌می آمد. او باتبختر ونخوتی آرام، خودرا تصور میکرد که درآن دور، دریك ارتفاع مجهولی درکنار گلهای‌مزارع وباغچه‌ها قرار گرفته است .

دکتر، بعلت فشار جمعیت نمیتوانست‌به‌پنجره نزدیك شود. اما، بی‌اینکه احتیاج به‌نگاه‌کردن باشد، اواین درختان رامیدید. آنها میبایست بسیار نزدیك روئیده باشند وشاخه‌های انبوه خودرا که‌از گرد و غبار سفید شده ومانند شب انبوه بود وبطور مبهم خوشه‌های ستاره‌نشان آنها چشمك میزدند ، روی سقف واگونها گسترده باشند.

در تمام مسیر چنین بود. همه‌جا همان‌هیاهوی‌جمعیت ، همه‌جا همان زیزفونهای‌پرگل .

بنظر می‌آمد که وجود دائم این‌بو، ازترنی که بطرف شمال میرفت،سبقت میگیرد، گوئی بهمهٔ‌ایستگاه ها ومسافرانی که‌همه‌جا درانتظار بودند، خبرمیدهد.

۱٤

شب، در «سوخی‌نی‌چی» باربری که‌بطریق‌سا بق خوش خدمتی ومهربانی میکرد، درتاریکی،«ژیواگو» را به‌واگون درجه‌دومی که‌تازه رسیده بود و ساعت رسیدنش اعلام نشده بود ، هدایت کرد.

هنوز باربر درعقب واگون راباکلیدش بازنکرده بود وباروبنه دکتر را روی سکوی واگون نگذاشته بود که‌با بازرس مشاجره ونزاعی درگرفت . اوبا بی‌نزاکتی آنها راازواگون پائین آورد، بعد « یوری آندریه‌ویچ» دهانش راشیرین کرد واوچون رویائی ناپدید شد .

ترن مرموز، مقصد معینی داشت ، بسیار تند نظامی حرکت میکند. درواگونها رفت‌وآمد راحت‌بود. میرفت، توقف میکرد، بنظر می‌آمد، زیر نظر ماموران کوپه‌ای راکه «ژیواگو» به‌آن وارد شده‌بود ،شمعی که‌تانیمه سوخته بود وروی میزکوچکی قرار داشت ، روشن میکرد.

شعله آن براثر وزش بادی که از شیشه‌پنجره قطار که پائین کشیده بودند ، بداخل میوزید ، میلرزید .

شمع را، تنها مسافر این‌کوپه روشن کرده‌بود. او مردی موبور بود واگر ازدرازی دستها وپاهایش قیاس گرفته میشد، بیشك بلند بالا وبزرك جثه‌بود ومانند قطعات شیئی که‌خوب‌رویهم جفت‌نشده باشد، قفل وبست‌هایش بسیار متحرك‌بود.

مردجوان روی نیمکتی نزدیك پنجره ، شل وول دراز شده بود. همینکه «ژیواگو» رادید باادب خودرا جمع وجور کرد وبجای اینکه بحالت نیمه‌دراز کش همچنان باقی بماند، درست وصاف نشست .

زیر نیمکت‌اش، شیئی گونی مانند دیده‌میشد. ناگهان انتهای این کهنه پاره به حرکت در آمد و وسگی باگوشهای آویزان بجست‌وخیز پرداخت . او «یوری‌آندریه‌ویچ» را بوکشید ونگریست ، بعداز هر طرف در کوپه بدویدن پرداخت و با همان چابکی که‌مردجوان‌پاهایش‌راروبهم می انداخت و دوباره درکنار هم‌قرارمیداد ، اوهم پاهایش راخم وراست میکرد ، بعد ، بدستورارباش خودراتکان داد وزیر نیمکت خزید ودوباره بصورت یك کهنه مچاله شده‌درآمد .

دراین هنگام بود که «یوری آندریه‌ویچ»یك‌تفنك دولول راباجلدش ،یك قطار فشنك چرمی و یك خرجین پراز شکاررا که‌به‌جای رختی کوپه‌آویزان بود ،دید .

هرکروز
برای شما گل میآوریم
در برابر ماهانه ناچیزی شمارا از گل بی نیاز میکنیم
وهمیشه سالن پذیرائی شمارا پرگل میسازیم .
باغبان ، سعدی شمالی ـ اول خیابان مطبوعی ـ تلفن ۳۰۲٤۹۵
آ ـ ۳۳٦٥٦

قهرمان دوچرخه‌های ژاپون
PHOENIX BICYCLE
ازلحاظ زیبائی ،متانت ،سرعت ، ساخت
بزرگترین وقدیمیترین کارخانه های دوچرخه سازی .
فینیکس راور
باندازه های بزرگ وکوچك پسرانه دخترانه برنگهای مختلف
THE ROVER SPECIAL
نماینده انحصاری: شرکت بازرگانی شیپور پشت شهرداری پاساژ قوت ـ تلفن ۳۰۳۰۸۹
نماینده پخش درتهران: آقای عباس‌داور خیابان ناصرخسرو
دراصفهان ـ تجارتخانه واحدی ـ بیریا
آ ـ ۳۳۸٤۸ ـ ۱ ـ ۲

olympia
ماشین‌های تحریر المپیا
فارسی ولاتین ـ اداری ـ مسافرتی ـ کیفی ـ خوش خط ـ زیبا ـ محکم
شرکت مهناز میدان مخبرالدوله ـ تلفن ۳۰۲٦۱۰
آ ـ ۳۳۸٤۲

بهترین آکوردئون ساخت کارخانه کروسینلی
CRUCIANELLI
انواع تلویزیون مارکهای مختلف بقیمت تجارتی
نمایندگی رادیو آگا ـ خیابان نادری ـ مجموعی تلفن ٤٦۸۲۵
آ ـ ۳۳۸۳٦

ایلفورد
ILFORD SELOCHROME
برای تهیه بهترین عکسها همیشه
فیلم ایلفورد
مصرف کنید
ایلفورد
آ ـ ۳۳٦٥۰

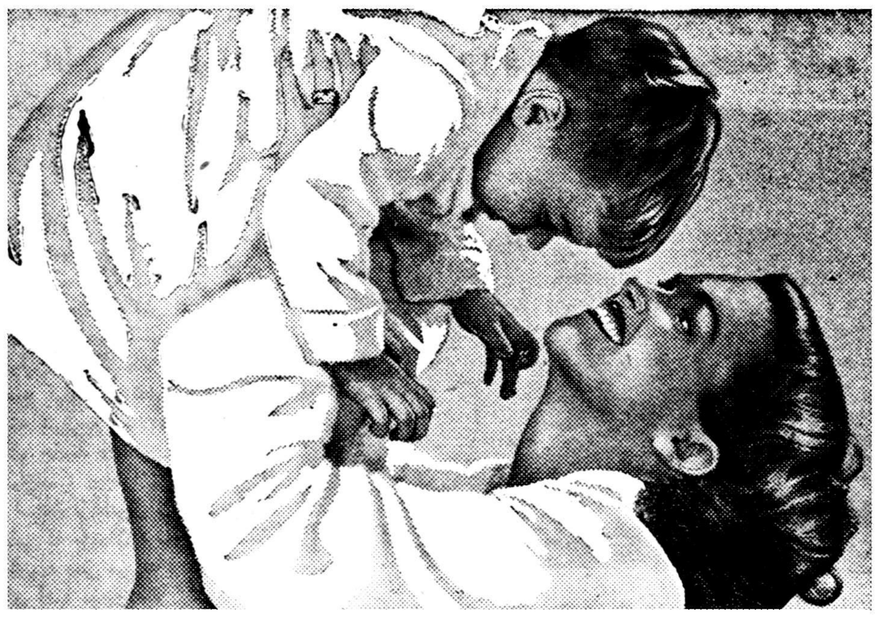

فاب لباس شمارا ازهرصابونی دردنیا
تمیزتر وسفیدتر
میشوید وآن راخوشبو میکند

فاب حتی‌در آب‌سرد نیزلباسهای شمارا کاملاسفید میشوید برای شستشوبا فاب بآب گرم ولاجورد هیچ‌احتیاجی نیست فاب هرنوع چرك رابدون آنکه‌احتیاج به‌چنك زدن محکم داشته‌باشدبخوبی ازبین میبرد ولباسهای‌شمارا ازهر صابونی در دنیا تمیز تروسفیدتر میشوید . زیرا فاب صابون نیست تااثر کف آن رنك لباس راتیره وکدر کند . بهمین جهت لباسهای‌سفید شمارا درخشان میکند وجلوهٔ لباس‌های رنگی شمارا خوشرنگتر ازهمیشه میکند . فاب دستهای شمارا دررختشوئی زبر نمیکند .

NEW FAB WASHES CLOTHES CLEANER THAN ANY SOAP NO DULLING SOAP SCUM WONDERFUL FOR DISHES, TOO!

شستشو بافاب خیلی آسانست ـ فقط از ۳ دستور فاب پیروی نمائید
۱ خیس کردن — لباسهایتان را در محلول فاب وآب بخیسانید ـ لکه هائی را که دیرپاك میشوند باکمی فاب قدری بمالید.
۲ آب کشیدن — لباسهایتان بعداز خیس‌خوردن در فاب بدون آنکه تقریباًبه چنك زدن احتیاج‌داشته باشد برای آب‌کشیدن آماده‌است.
۳ خشک کردن — لباسهای‌خودرا پهن کنیدحالا دیگرلباسهای شما واقعاً سفید هستند ولباسهای‌رنگی‌شمامثل پارچهٔ نو درخشندگی دارند.

فاب درشستن ظرفها نیز معجزه میکند
EAB-58-1-PH
آ ـ ۳۳٦٤۰

دنلپ
اولین سازنده لاستیک در دنیا
ماستر سواری
دربرف وگل ولای نیازی بزنجیر ندارد
DUNLOP
کانون آگهی آوا
شرکت سهامی ایران وغرب خیابان شاهرضا تلفن ٤٤٥٦۰
آ ـ ۳۳۸۸۲

دانشگاه عشایری درافریقای جنوبی

اولین قدم برای تحصیلات دانشگاهی مجزا درآفریقای جنوبی برداشته میشود

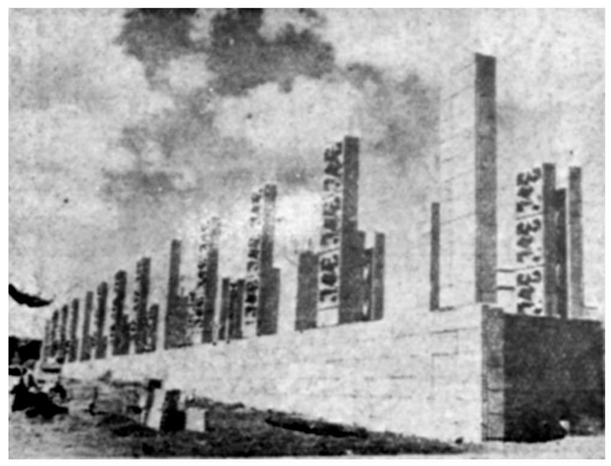

حکومت آفریقای جنوبی اخیرا دست به‌اقدام حیرت‌انگیز وتحسین آمیزی زده است .

کشور آفریقای جنوبی دارای دانشگاههای عالی است که با دانشگاههای اروپا و آمریکارقابت میکنند ـ اکنون به‌فکر افتاده است تا برای عشایر نیز دانشگاه های مخصوصی تاسیس نماید .

اولین این‌دانشگاه ها را در سی و سه کیلومتری شهر پترزبورگ (البته پترزبورگ آفریقای‌جنوبی) برای جامعهٔ دهقانی حومهٔ آن‌شهر میسازند . دراطراف این شهرکه در استان ترانسوال واقع شده‌است اقوامی‌که بزبان « سوتو » سخن میگویند بسر میبرند و دانشگاه را برای آنها میسازند .

چون ساختمان‌دانشگاه‌درمجاورت سلسله جبال کم ارتفاع گرانیتی واقع شده بنا را از سنك خواهند ساخت و فعلا قسمتهای اولیه را با سنگهای گرانیت منقش و ساده پایه‌گزاری نموده‌اند .

این دانشگاه در اواسط سال ۱۹۵۹ جهت تحصیل۱۲۰دانشجوی سوتو آماده خواهدبود.

دایرهٔ امور زبان بانتو(از زبان های آفریقائی ساکنین کشور آفریقای جنوبی) پنجاه و دومیلیون ریال صرف ساختمان و تهیه‌وسایل این دانشگاه خواهد نمود .

دانشگاههای مجزا

البته این دانشگاه وقتی رسما شروع بکار خواهدنمودکه پارلمان آفریقای جنوبی «قانون مربوط به تشکیل دانشگاههای مجزا » را تصویب نماید . فعلا این قانون با مخالفت سخت «حزب متحده» ومخالفین زیادی در داخل وخارج پارلمان روبروست . ولی وقتی تصویب شود نخستین دانشگاه‌جهت تحصیل افراد قبایل سیاهپوست در کشور آفریقای جنوبی بشمار خواهد رفت. حکومت ناسیونالیست آفریقای جنوبی مایل است این قانون‌هرچه‌زودترتصویب‌شود تاابتدا ازاین دانشگاه‌بصورت‌دانشسرایعالی جهت تربیت دبیر استفاده شود . فعلا همه منتظر روشن شدن چراغ سبز (که درپارلمان آفریقای جنوبی علامت رای موافق وحصول‌اکثریت میباشد) هستند .

تاسیس این دانشگاه قدم‌مهمی است بسوی طرح «جدائی‌تحصیلی» میان سفید و سیاه درآنکشور .

این سیاست فرهنگی که‌از۱۹۵۴ بمرحله اجرا درآمد با جدا نمودن افراد بانتو از سایر محصلین و بردن آنها از مدارس میسیونهای مذهبی و تاسیس مدارس‌مخصوص دولتی برای‌آنها آغاز شد .

حکومت آفریقای جنوبی‌معتقد است‌که آفریقائیها باید به‌زبان بانتو درس بخوانند آنهم تا حدود معین و طبق برنامه مخصوصی‌که در خور لیاقت نژادی آنهاست .

البته معلمین اولیه‌این دانشگاه پترزبورك سفید پوستان‌خواهند بود ولی دراولین لحظه ممکن‌آنها نیز جای خودرا به معلمین سیاه خواهند سپرد .

در محوطه این دانشگاه«کلیسای اصلاح‌شده هلند» یك بیمارستان ومرکز آموزش پزشکیاری دایر خواهد نمود و یکی از موادبرنامه این دانشگاه علوم آگهی خواهد بود (البته مربوط بمذهب مسیح).

طبق برنامه در جوار این دانشگاه یك دهکده آفریقائی‌که کفاش و آرایشگر و نجار و صحاف و فروشندگان‌اجناس و سایرصاحبان حرف از سیاه پوستان بانتوساکن آن خواهند بود، بوجود خواهد آمد .

مقارن این احوال‌حکومت‌افریقای جنوبی برنامه‌ای نیز جهت تهیه‌یك دانشگاه‌زولوطرح‌می‌نماید.دانشگاهی هم در ناحیه «حورت‌هیر» جهت‌بانتو هائی‌که بزبان « خوسا » صحبت میکنند خواهند ساخت .

یونایتد پرس اینترناشنال

چاه ۱۶٫۵ کیلومتری دردل زمین

چون این روزها توجه عموم‌مردم متوجه فضا شده است دیگر به‌کار آن دسته از دانشمندان که‌برای افزایش دانش‌به درون زمین مینگرند علاقه‌ای نشان داده‌نمیشود وشاید بسیاری اصلا از وجودچنین دانشمندانی بی خبر باشند .

این دانشمندان که آنهارا زمین شناس (ژئولوژیست) مینامیم امروز برای شناسائی اعماق زمین‌میخواهند باخرج میلیونها دولار چاهی حفر کنند که دوبرابر عمیقترین چاههای کنونی نفت وچاههای آزمایشی‌کنونی باشد اگر این چاه‌در امتدادپیش بینی شده حفر شود بشر به انتهای پوسته جامد روی کره‌زمین خواهد رسید واز ماهیت جسم داخل این پوسته پرده برخواهد داشت فعلا خیال میکنند این جسم داخلی شاید نوعی آهن مایع میباشد .

مته‌های جدید

حفر این چاه بوسیله مته و مانند چاههای نفت بعمل خواهد آمد .ابزار کار مته‌های عظیم و عجیبی خواهد بود از اجسام‌ترکیبی بسیار سخت وقوی .این مته‌ها آخرین نمونه مته‌های حفر چاه نفت ونتیجه صدو چند سال کار روی مته‌های مخصوص حفر زمین میباشند .

فعلا عمیقترین چاههای جهان چاههای نفت هستند که تا عمق ششهزار وپانصد متری زمین فرو رفته‌اند .

حفر یك چاه شانزده کیلومتری وبیشتر نیز مسلما عملی است ولی مخارج شگرفی دارد وچون در آن اعماق نیز گمان وجود نفت‌نمیرود فایده اقتصادی نداشته است که پولی رابه حفر آن اختصاص دهند.

دکتر گاسکل رئیس فیزیکدانان وزمین شناسان شرکت نفت انگلیس که از صاحب‌نظران زمین‌شناسی دنیا میباشد معتقد است که‌حدی برای‌حفرچاه باوجود وسائل‌جدید الاختراع بشر موجود نیست .

احتمال موفقیت چنین عملی همان اندازه است که احتمال موفقیت درسفر به زهره ومریخ .

اگر ما بتوانیم چاهی به عمق سه‌هزار کیلومتر بزنیم به قعر این «ماده سخت» خواهیم رسید .بدون شك این ماده تحت فشار شگرف وزن زمین قرار دارد .آیا اگر ما سوراخی در آن ایجاد کنیم به‌بیرون سرنخواهد زد وزمین مارا منفجر نخواهد نمود ؟کسی نمیداند .

اگر بخواهیم چاهی بزنیم که از آن سوی زمین سوبزند باید یازده هزار کیلومتر چاه حفر کنیم واین کاری غیر ممکن است زیرا لااقل چهار هزار کیلومتر آن از میان جسمی شبیه آهن مذاب‌آنهم بافشار غیر قابل تحمل بایدبگذرد.

اما گاسکل وسایر زمین‌شناسانی که‌بااو جهت ماموریتهای سال ژئوفیزیك جاری همکاری مینمایند فعلا میخواهند یك چاه شانزده‌و نیم کیلومتری حفرکنند .

اگر این چاه دریك جزیره مرجانی یادر قمر اوقیانوسی‌حفر شود البته فقط حفر هشت کیلو متر چاه‌درمیان سنك پوسته خارجی ضروریست تابچنان عمقی دست یابند .

عقیده براینست که پوسته گراینتی زمین ده کیلومتر قطردارد وباید چاه رادرجائی که این‌پوسته دراثر زلزله عمیقا شکافته شده‌حفر نمود .زیر آن پوسته ایست که به آستر معروف است از جسمی «مایع وسخت» این آستر تابه هزار کیلومتری امتداد دارد وظاهراموادآتشفشانی از آن میباشد .برای شناسائی این ماده باید حتما با حفر چاهی لااقل به عمق شانزده کیلومتر ونیم اقدام نمود تاعین ماده را بدست آورد .باحفر این چاه علاوه بر شناسائی ماده اصلی تشکیل دهنده زمین دامنه نفوذ تشعشعات رادیو آکتیو را درون کره خاك در خواهند یافت .این چنین اکتشافی برای بشر بسیار مهمتر از تجسس در اعماق فضا میباشد .ولی هنوز جز زمین‌شناسان کسی توجهی به این نکات ننموده است .

انقلاب افریقا

بقیه از صفحه ۲۶

افکار عمومی ساحل عاج نیز می‌باشد در خواست دارد که مقامات فرانسوی را در مرکز نگاهدارد تا کشور های ثروتمند افریقا بتوانند با سرعت تمام به پیشرفت خود ادامه دهندو مجبور نباشند منابع خودرا در اختیار کشور های‌فقیر بگذارند .بنظرهوفونه بوایني سرمایه گذاری در نواحی‌فقیر رافرانسویها باید تامین کنند .ولی در کنفرانس کونتونو که امسال تشکیل شد اعضای«اجتماع دمکرات های افریقا»درخواست‌استقلال کامل داشتند .هنگامی که ژنرال دوگل به حکومت رسید اوضاع بدین گونه بود .سپس وی به افریقا سفر کرد و تهدید نمود که افریقائی‌ها باید از دو راه یکی‌را بپذیرند .

پیشنهاد های دوگل این بود که‌یا نواحی افریقائی باید وارد یك اتحاد فدرال با فرانسه شوند واز تمام مواهب مادی آن برخوردار گردند و یا فورا از فرانسه بطور غیر قابل بازگشت جدا شوند .ولی در آخرین لحظات ماده دیگری نیز به پیشنهاد دوگل افزوده شد وآن این بود که ممالکی که‌در رفراندوم سپتامبر به اتحاد بافرانسه رای می‌دهند ،میتوانند مسئله استقلال خودرا باردیگرمطرح سازند .قابل ملاحظه‌تر از نکته مزبور اشاره دوگل باین امر بود که حتی کشور هائی که مستقل میشوند می توانند بشکل نامعینی در «جامعه» فرانسه بمانند واز کمك اقتصادی‌آن برخوردار گردند .گینه تحت رهبری نیرومند دست چپی سکوتور به‌قانون اساسی جدید فرانسه رای منفی‌داد وبیدرنك استقلال یافت تمام کمك های فرانسه به گینه قطع شد وگرچه گینه از طرف سایر کشور هابرسمیت شناخته شد ،فرانسه هنوز دراین زمینه اقدامی نکرده است وشایددلیل آن ،این باشد که ژنرال دوگل هنوز فکر می‌کند بتوان نوعی ارتباط باگینه برقرار ساخت .لیکن جریان آب با سرعت به پیش می‌رود .غنا بادادن کمك اقتصادی به گینه به سرعت جنبید .درخواست استقلال طلبی‌در سایر نقاط افریقا نیز نیرومنداست ودر خواست کنندگان به مسائل مالی ومشکلات اداری کاملا بی‌توجه هستند .علاماتی وجود دارد که‌نواحی افریقای فرانسه تصمیم برخودمختاری خواهند گرفت ودر عین حال روابط انفرادی خودرا با فرانسه حفظ می کند .

در نواحی بلژیك

اگرچه کنگو از نظر اقتصادی‌شبیه به کشور های جنوبی است که از رونق وپیشرفت اقتصادی برخوردارند بااین حال از جهت آینده سیاسی خود وابسته به نواحی شمالی‌است. مدت پنجاه سال است که بلژیکی‌ها این ناحیه را باتوجه به منافع شخصی خود وروح خیرخواهی اداره‌کرده‌اند بهیچیك از بلژیکی های محلی حقوق سیاسی داده نشده است .بلژیکی‌ها در این ناحیه روی یك نیروی کاربا تجربه تکیه کرده وهیچ مانع‌نژادی برای شرکت در صنایع وکار ایجاد نکردند .همین نکته وطرزاداره بلژیکی ها سبب پیدایش یك طبقه متوسط افریقائی شده است .در میان این طبقه افرادی که دارای خصوصیات ضروری فرهنگی هستند می‌توانند تبدیل به‌افراد تحول یافته‌ای شوند که دارای موقعیت افراد کاملامتمدن گردند .

تعداد این افراد محدود است ولی آنها می‌توانند از نردبان ترقی بدون هیچ محدودیتی بالا بروند .خیرخواهی و طرز اداره بلژیکی ها ممکن بود دهها سال ادامه یابد و مدارس هیئت های مذهبی سبب توسعه فرهنك کشور گردد ومعادن سرمایه لازم برای پیشرفتهای اجتماعی را فراهم سازند . ولی کنگو در مسیر جریان سیاسی آفریقا قرار گرفته است ودیگر پیشرفت اقتصادی بدون پیشرفت‌سیاسی هماهنك با آن موجب رضایت طبقات متوسط وتحصیلکرده‌افریقائی نیست.احساس نارضائی بطور روزافزون رشد می کند .بلژیکی ها برای مقابله با این وضع سال گذشته برای اولین بار شوراهای عمومی را تاسیس کردند. دردسامبرگذشته سه‌شهرلئوپولدویل الیزابت ویل وجادوت ویل یك سوم نمایندگان خودرا انتخاب کردند . تمام مردان که بسن ۲۵ سال‌رسیده باشند میتوانند در رای شرکت کنند واروپائیها وآفریقائیها یك جاری دادند وبدین ترتیب بلژیکی‌ها بایك جست از مشکلات انتخابات بر اساس نژادی ،که انتخابات آفریقا رابسیار دشوار میسازد پریدند .انتخابات مزبور بدون تردید راه رابرای‌توسعه نهائی حق انتخابات ملی وبرای‌تمام مردم می‌گشاید .ولی این نهایت‌کی فرا خواهد رسید معلوم نیست .

بلژیکی ها بیشتر دوست دارندکه وقت خودراصرف مسائل مستعمراتی کنند لیکن میتوان بدین نکته پی‌برد که در کنگو نیز تشکیل دولتی که نماینده مردم باشد مانند سایر نقاط آفریقا سریعتر خواهد شد .

اکونومیست

برای اطلاع پزشکان محترم

TRANSPULMINE HOMBURG

ترانسپولمین «شربت ـ آمپول ـ پماد»

محصول لابراتوار داروسازی همبورك آلمان وارد ودر کلیه داروخانه‌های کشور موجود است

آ ـ ۳۳۸۸۰

مقام محترم وزارت‌پست تلگراف‌تلفن ایران

محترما اینجانبان امضاء کنندگان زیر بعرض مبارك میرسانندقبل از اینکه پست سریع‌السیر بین تهران ،محلات،خمین ،گلپایگان ، خوانسار دائر شود نامه های پستی باحداقل ده روز معطلی بمقصد میرسید وکلیه اهالی درناراحتی بسر میبردند ولی از روزیکه پست سریع دائر گردیده بفاصله یك روز نامه ها واصل میگردد چون‌یگانه رابطه بین خانواده های این شهرستانها با تهران فعلا همین پست‌سریع میباشد علاوه بر این کلیه اطلاعات و مظنه اجناس وتجارت که‌بستگی به کلیه اهالی دارد توسط پست سریع انجام میشود با اظهار تشکر و امتنان از مقام محترم وزارت پست و تلگراف که این عمل خیرخواهانه را انجام داده اند و اهالی چهار شهرستان را خشنود فرموده اند لذا بقرار اطلاع اداره پست تصمیم به انحلال پست سریع را اتخاذ فرموده با وضع کنونی که ساعت به ساعت به (حمداله) با لطف اولیاء امور مملکت رو به ترقی وتکامل میباشد سزاوار نیست که این موضوع عملی شود لذا تقاضای عاجزانه داریم که مقام محترم وزارت امرمقرر فرمایند که از انحلال پست سریع جلوگیری شود واهالی چهارشهرستان که بالغ بر چند صد هزار نفر میباشند خشنود فرمایند که با دلگرمی بیشتری به کار خود مشغول باشند .

با تقدیم احترامات فائقه (از طرف اهالی محلات خمین، گلپایگان ، خوانسار مقیم تهران) علی شفیعی ـ حسین میراحمدی ـ محمد جواد سرمدی ـ سرهنك ایزدی مقدم ـ علی شهبازی ـ ابوالفضل مهدی زاده علی‌اکبرامینی‌نبی‌زاده ـمحمدجلالی ـ عباس ایرخانی ـ جواد تقوی ـ ابوالقاسم عزیزی ـ حبیب کثیری ـمهدی قلی کثیری ـ حسین قائدی ـ عباس کلوه ـمنوچهر ثمری ـعباس کثیری ـابوالقاسم عظیمی ـستوان نکم اسدی

آ ـ ۲۲۹۰۹

ناسیونالیستهای عراق

بقیه از صفحه ۲۶

درگرفته و بشدت ادامه دارد و تمام مسائل‌مربوطه‌به‌موجودیت‌عراق‌راتحت الشعاع‌قراردادهیچ نوع اسلحه‌ای‌رد نمی شود .

ناسیونالیست های عراقی که تمام آرزوهای طلائی خود را برای تشکیل یك عراق آزاد مرض خطرمی‌بینند طبعا از اقدامات چند نفر افسرجوان وزیاده‌روی‌های ایشان دچار خسران خواهند شد ودر میان مه ودود سوء ظن و تحریك و توطئه که اینك بغداد را در خود گرفته هیچ چیز از این خسران محتمل تر نیست .

منچستر گاردیان

آگهی مناقصه شماره ۱۷۷ نوبت دوم

در تعقیب آگهی مناقصه شماره ۲ر۳۵٤٥٤ ـ۱۳ر۸ر۳۷ اداره کل حسابداری اداره کل ساختمان وزات فرهنك بنمایندگی از طرف‌اداره کل فرهنك استان بلوچستان و سیستان بشرح زیر .

الف ـخرید در حدود ۵۸ر۸۹۳۷ کیلو گرم تیر آهن نوع بلژیکی بنمرات مختلف وابعادمعینه ..

ب ـ کرایه حمل تیر آهن فوق از تهران بمقصد زاهدان بقرار تن کیلو متر را بمناقصه میگذارد .

۱ـداوطلبان میتوانندبا مراجعه بدایره‌قراردادها شرائطو مشخصات مناقصه را دریافت ونسبت بهر یك ازاقلام فوق یعنی تیرآهن وکرایه حمل آن بطور جدا گانه و یاتواما پیشنهادات خود را بنحویکه مبلغ هر قسمت جداگانه تعیین شده باشد تسلیم نمایند

۲ ـ مبلغ تضمین حداقل بمیزان پنج در صد بهای پیشنهادی میباشد .

۳ـ قبول پشنهادات تا روز چهار شنبه ۱۰ر۱۰ر۳۷ ساعت ده‌صبح میباشد و پیشنهادات رسیده‌ساعت ۱۱ صبح همانروز در کمیسیون مربوطه باز و قرائت خواهد شد .

٤ـحضور پیشنهاد دهندگان در جلسه مناقصه آزاد است واداره در رد یا قبول هر یك از پیشنهادات رسیده مختار خواهد بود .

۵ـ هزینه آگهی و مالیات و سایر هزینه های مربوطه بعهده برنده مناقصه میباشد .

٦ـ بپیشنهادهای مشروط ومبهم‌وپیشنهادهائیکه‌بعدازمدت‌مقرردرآگهی برسد و یا فاقد سپرده باشد مطلقا ترتیب اثر داده نخواهد شد . ـ

رئیس اداره کل ساختمان وزارت فرهنك عبدالمهدی مجد نوابی

OSRAM

لامپ اسرام

پرنور با دوام

چون روز روشن است

ساخت آلمان

OSRAM

آ ـ ۲۳۸٤۰

BOSCH

بوش آلمانی

لوازم دیزل و الکتریک برای ماشینهای

سواری ، باری ، تراکتور و موتورهای زمینی

BOSCH SERVICE

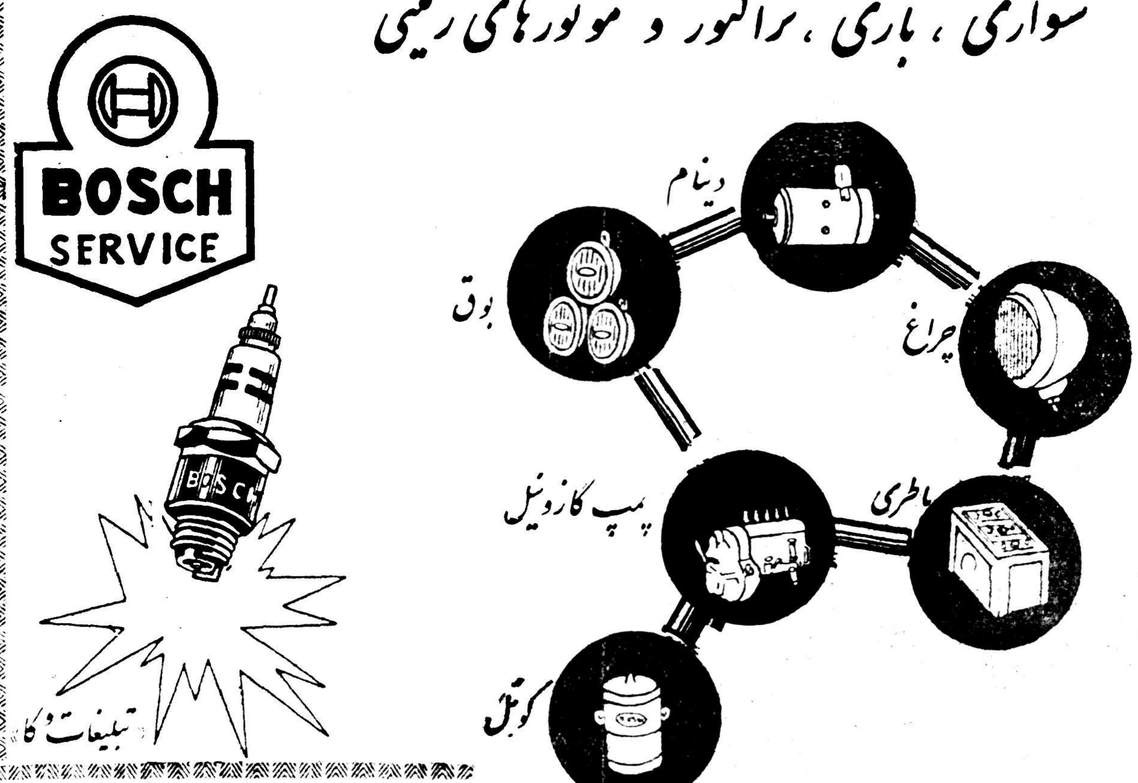

نماینده انحصاری در ایران : شرکت سهامی دیزل الکتریک

خیابان سعدی ۵۲۷ تلفن ۳۰۵۰۵۴ـ۳۰۵۰۵۲ـ۳۰۵۰۵۱

آ ـ ۳۳۸۱٦

دیزل های عالمگیر پرکینز

دیزل جدید ۱/۶ لیتر

سری چهار ۹۹

اولین دیزل سریع که برای اتومبیلهای سواری و وانت ساخته شده

موتور پرکینز باسرعت رقابت ناپذیر در ۴۰۰۰ دور ۴۳ اسب قدرت دارد

سرعت ودور گردش که دو عنصر اساسی موتور بنزینی جدید است هرموتور دیزل پرکینز جمع شده وعلاوه قدرت و نیروی فوق‌العاده بیزاز مزایای برجسته موتور پرکینز میباشد .

کمی مصرف سوخت موتور پرکینز نسبت به‌موتور بنزینی هم‌قوه واقعاً تعجب‌آور است.

موتورپرکینزبابالیتر گازوئیل‌دوبرابرمسافتی کمسایرموتورهای بنزینی‌طی‌میکنایابه‌میباید

در ۱۴۳ کشور جهان وسایل کامل سرویس ولوازم یدکی آن موجوداست .

هیئت علمی R.A.C. مصرف سوخت موتور دیزل پرکینز را در اتومبیل واکسهال ۴٫۸ لیتر درصد کیلومتر باسرعت متوسط ۵۲ کیلومتر در ساعت درجاده آزمایشی بطول ۴۲۷ کیلومتر گواهی نموده است

Perkins DIESELS

پرکینز برای وسایط نقلیه اموختی کشاورزی ونیروی دریائی

F. PERKINS LIMITED · PETERBOROUGH · ENGLAND

صرفه با خرید لوازم یدکی اصلی پرکینز میباشد .

نماینده پرکینز برای
وسائط نقلیه : شرکت ایزدپناه بامسئولیت محدودخیابان سعدی تهران تلفن ۳۳۱۱۰
تراکتورومونورهای صنعتی ودریائی شرکت مهندسی وساختمانی بریتانیائی ماوراء بحار (ایران) خیابان‌شاهرضا . نزدیك‌میدان فردوسی تهران ـ تلفن ٦٦۱۳۸

از ناصر خبرنگارما در پاریس

گفتگو بافرهنگیان ایرانی درپاریس

چگونه دوازده نفر روسای فرهنك تهران وشهرستانها، یکهفته اقامت خودرا در پاریس گذراندند؟

امسال جوائز دانشجوئی بچه‌کسانی تعلق میگیرد؟

امسال چهارده نفر ازدانشجویان ایرانی درفرانسه ازجوائز مخصوص شاهنشاه برخوردار میشوند

دوازده نفر ازفرهنگیان تهران و شهرستانها هفته گذشته‌را درپاریس گذراندند .این عده که‌بهمراه آقای محسن کلانتری بدعوت شورای فرهنگی انگلستان ،مدت یکماه و نیم درکشور انگلستان به‌بازدیدو مطالعه درموسسات‌فرهنگی آن کشور مشغول بودند بخواهش‌اداره روابط فرهنگی وزارت خارجه فرانسه ، مدت یکهفته نیز در پاریس ماندند تااز بعضی‌موسسات‌مهم‌اینکشورنیز دیدن نمایند.

هیات فرهنگی ایران که دیروز پاریس را بعزم تهران ترك گفت درمدت اقامت کوتاه خود در پایتخت فرانسه از موزه لوور ، کاخ ورسای، موسسات دانشکده نوین پزشکی ، دانشکده علوم وادبیات (سربن) ، دبیرستان ژانسن ،کوی دانشگاه پاریس وکوی دانشگاه آنتونی‌بازدید کردند.

موسسه ملی تعلیم وتربیت که در این‌مدت مهماندار فرهنگیان‌ایرانی بود علاوه‌براین برنامه‌هائی ترتیب داده‌بود تاهموطنان مابتوانند از آثار تاریخی پاریس هم دیدن کنند.

فرهنگیان ایرانی درمدت اقامت خود باروسای‌عالی‌رتبه وزارت‌فرهنك فرانسه آشنائی حاصل کردند و در روز سوم بازدید خودبافرماندارپاریس درمحل ادارهٔ فرمانداری شهر آشنا شدند، دراین ملاقات‌بود که‌فرماندار پاریس ایشانرابهمان تالاری‌راهنمائی نمود که درآن از شاهنشاه درسفر گذشته ایشان بهذیرائی شده بود.

درملاقاتی که‌خبرنگار اطلاعات در پاریس بافرهنگیان ایرانی نمود از ایشان پرسید که آیا ازسفر خود، توشه‌های باارزشی برای ایران با خودبهمراه دارند ایشان گفتند ،که اقامت ما در دوکشور فرانسه و انگلیس بسیار مفید وآموزنده بود. در انگلستان ماموفق شدیم که از کلیه مؤسسات جالب فرهنگی دیدن کنیم. برنامه‌ای که ازطرف شورای فرهنگی بریتانیا ترتیب داه شده بود باندازه‌ای دقیق وکامل بود که اکنون می‌توانیم بگوئیم که چیزی ازموسسات فرهنگی انگلستان برای ما نشناخته نمانده است، از ایشان سئوال شدکه آیا همهٔ مدت را در شهر لندن بسر برده‌اند یا ببازدید نواحی‌دیگرانگلستان‌نیزپرداخته‌اند ؟ در جواب گفتند که‌ماازتمام‌شهرهای مهم فرهنگی انگلیس بازدیدکردیم. اکسفورد وکمبریج رابدقت وفرصت مشاهده کردیم وباید بگوئیم که واقعا برنامهٔ بازدید ما درانگلستان بسیار مفید وخوب تنظیم شده بود.

درجواب این‌پرسش که چرا آقای محسن کلانتری نیز بهمراه بقیه اعضای هیات‌به‌پاریس‌نیامده‌اند ایشان گفتند که‌آقای کلانتری چون می‌بایست مدت بیشتری درلندن بمانند قرار براین شد که مابپاریس بیائیم وایشان هم‌پس‌از اتمام مدت‌اقامت‌خود به تهران مراجعه کنند.

درباره اینکه اقامت در پاریس‌و بازدید ازموسسات فرهنگی فرانسه چه تاثیری درایشان گذاشته است. فرهنگیان ایرانی گفتند که بامدت کمی که‌درپاریس هستیم مانمیتوانیم بخوبی دربارهٔ روش تعلیم وتربیت و سازمان فرهنگی فرانسه گفتگو کنیم ،امابایدگفت که‌در اینمدت کم ،آنچه را ممکن بوده‌است‌بازدید کرده‌ایم وخصوصا کشور فرانسه ،از نظرکمك های فراوانی که بمحصلین میشود از انگلستان متمایز است.

جوائز دانشجوئی

باشروع سال تحصیلی جدید و روشن شدن نتایج امتحانات سال گذشته دانشجویان ایران‌درفرانسه، این نکته مطرح میشود که آیا در میان دانشجویان ایران ، امسال هم کسانی هستند که شرایط لازم را برای برخورداری از جوایز شاهنشاه داشته باشند یانه ؟

همانطور که خوانندگان اطلاعات بخاطر دارند برحسب فرمان ملوکانه سال گذشته مقرر شد که بکلیه دانشجویانی که در دوران تحصیل خود موفقیت های درخشانی بدست بیاورند جوائزی داده شود. جائزه اول به کسانی تعلق می گیرد که در امتحان انترنای بیمارستان های پاریس موفق شده باشند یابانوشتن رساله وکتابی ، نظر وتحسین‌مقامات علمی و فرهنگی فرانسه را بخود جلب کرده‌باشند نود هزار ریال است جایزه دوم به کسانی داده میشود که درامتحان اکسترنای در بیمارستان های پاریس یا درمسابقه ورودی مدارس بزرك فرانسه موفق شده باشند بیست وپنجهزار ریال است . این مبلغ همراه نامه ای که متن آنرا برای اطلاع خوانندگان درزیر درج میکنیم دراختیاربرندگان جوائز گذاشته میشود .

آقای ....

شاهنشاه شما ، از پیروزی شما در امتحان اکسترنای مریضخانه های پاریس آگاهند وازاین رو جایزه‌ای معادل بیستو پنجهزار ریال بشما مرحمت فرموده اند که همراه این نامه ارسال میگردد .

ازاینکه مورد محبت مخصوص وتوجه رئیس مملکت واقع شده‌اید به شما صمیمانه تبریك میگویم و برای شما موفقیت های درخشانی‌را درراه خدمت بمردم وشاهنشاه‌آرزو مندم بازرس مخصوص اعلیحضرت همایون شاهنشاه

جهانگیرتفضلی

بطوریکه گفته میشود در میان دانشجویان مقیم فرانسه ، امسال نیز چهار نفر به‌اخذ جائزه موفق خواهند شد . این چهار نفرعبارتند از آقای پرویز مهدوی که درامتحان موسسه کشاورزی ، انستیتواگرو وآقای منوچهر قاسمی که درامتحان اکسترنای بیمارستان های پاریس موفق شده‌اند . این دونفر هریك بیست وپنجهزار ریال جایزه دریافت خواهند کرد . دونفر دیگر عبارتند از آقایان فرامرزی وخوشنویس که سال گذشته در مسابقه انترنای بیمارستان های پاریس موفقیت‌حاصل کردند وباین سبب جایزه بزرك نود هزار ریالی را دریافت خواهند کرد .

فیلیپس پترولیوم کمپانی اکلاهما

کشور های متحده آمریکا صاحب اختراع مربوط به «اصلاح طریقه تولید کاربن تقسیم شده » که‌درایران بشماره ۱۵۹۵ بثبت رسیده بهره برداری از اختراع نامبرده را باشخاص ذینفع پیشنهاد مینماید . برای کسب اطلاع بیشتر بدفتر وکالت ر۰ آقابابیان کوچه نوبهار ـ نادری مراجعه فرمایند .

آ ـ ۳۳۸۶۴

فیلیپس پترولیوم کمپانی اکلاهما

کشور های‌متحده آمریکائی صاحب اختراع‌مربوط به«اصلاح دستگاه تولید کاربن بتقسیمات ریز» که‌در ایران بشماره ۱۵۹۶ بثبت رسیده بهره برداری از اختراع نامبرده را باشخاص ذینفع پیشنهاد مینماید . برای کسب اطلاع بیشتر بدفتر وکالت ر ۰آقابابیان کوچه نوبهارنادری مراجعه فرمایند .

آگهی و دنیا شما است

تقویم اطلاعات

۵شنبه بیست‌وهفتم آذر ۱۳۳۷
هفتم جمادی‌الثانی ۱۳۷۸
هیجدهم دسامبر ۱۹۵۸
اذان صبح : ساعت ۵ و ۲۶دقیقه
طلوع آفتاب : ساعت ۷ و ٤ دقیقه
غروب آفتاب:ساعت ۱٦و٤۷ دقیقه

تلفنهای مورد نیاز

شهربانی کل	۳۰۰۸٤ تا ۳۳۰۰۸۱
آتش نشانی	٤٤٤٤۳ـ٤٤٤٤٤
تگهبانی پلیس‌تهران	۳۰۲۱۵۰
اداره راهنمائی	۳۰۳٦۱٤
تگهبانی تصادفات اداره راهنمائی	۵۲۸۲۵
فرودگاه مهرآباد	٤۱۱۷۳
شرکت تلفن	۳۹۹۸۱
تگهبانی برق	٤۳۱۷۸
سازمان آب‌تهران	۵۱۰۰۰
شرکت بیمه بازرگانان	۲٤۰۰۰

تلفن های اطلاعات

شماره‌های دستگاه‌مرکزی
۵۱۲۰٦ تا ۵۱۱۰۹
۵۰۰۱٤ تا ۵۰۰۱۸
اختصاصی شعبه آگهیها
۵۱۱۰۳ ـ ۵۲٦۳۳
سازمان شهرستانها
۵۱۰٦۷
اطلاعات هفتگی
۵۱۸۷۸
اطلاعات بانوان ۵۰۳۱۳
سرویس حوادث ۵۰۵٦۹

کشیك امشب داروخانه‌ها

کشیك امشب داروخانه‌ها
داروخانه حشمت : خیابان شمیران مقابل درمانگاه دریفوس .
داروخانه زیبا : خیابان ویلا .
داروخانه شبانه روزی امریکائی : چهارراه پهلوی تلفن ٤۵۲۹۰
داروخانه میر : انتهای شمیران

کشیك امشب بیمارستانها

بیمارستانها: مسمومین بیمارستان های شفا یحیائیان خیابان ژاله‌تلفن ۳۷٦۳۱ لقمان‌الدوله ادهم خیابان مخصوص پشت باغشاه تلفن ۲۳۲۳۳ مجروحین بیمارستانهای رازی‌درخیابان شاهپورو‌امدادی شیروخورشیدخیابان مولوی‌باغ‌فردوس،زایمان‌وعوارض زنانه بیمارستان های زنان پیچ شمیران، روزیری خیابان شیخ‌هادی وزایشگاه حمایت مادران ونوزادان خیابان‌پاستور ودرمانگاه جنوب بنگاه حمایت مادران خیابان مولوی در مورداحتیاج‌فوری بپزشك مقابل وزارت بهداری‌بوسیله آمبولانس به‌پزشك‌کشیك هدایت می شوید .تلفن۲۰۰۷۱

داروخانه سیما : خیابان نواب‌چهارراه شکوفه .
داروخانه ستاره : خیابان سی‌متری نظامی چهارراه حشمت‌الدوله .
داروخانه دکتر اشراقی : انتهای خیابان آذربایجان

مشخصات تلویزیون مِدیاتور

عکس روشن و بدون لرزش ـ با برق ضعیف بهتر از هر تلویزیونی کار میکند ـ تنظیم برق از ۹۰ ولت تا ۲۵۰ ولت ـ مدلهای بزرگ تلویزیون مِدیاتور دارای قفل کلید میباشد که در ساعات غیرلازم اطفال نمیتوانند آنرا روشن کنند ـ بلندگوی کلیه مدلهای تلویزیون مِدیاتور های فیدلیتی است که صدای بم وزیر هر دو را بخوبی پس میدهد.

آزادمنش

۳۳۸۲٤ـآ

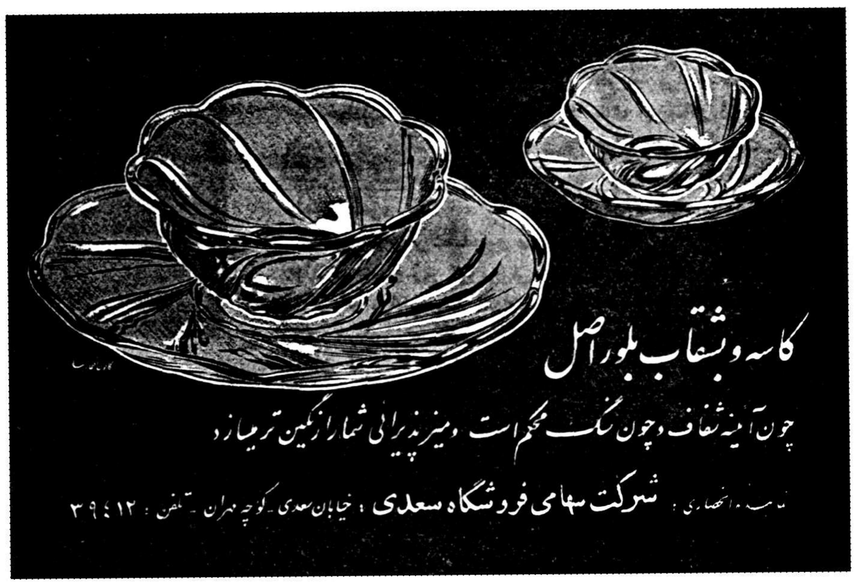

توجه فرمائید:
اخیرا ازنوع ومشابه‌بلورآلمانی تقلیدنموده بجای محصولات‌اصلی‌آلمانی‌بفروش‌میرسانند
آ ـ ۳۳٦٤٤

فوماتین

صبح و عصر و شب وقت او و مالتین است

نمایندهٔ انحصاری در ایران : شرکت سهامی آگن خیابان خانقاه تلفنهای ۳۸۹۳٤ - ۳۷۰٦۲

محل فروش : کلیه داروخانه ها وخواربارفروشیهای معتبر در تمام کشور

۱ـ۳ آ ـ ۲۲۹٦۳ آگهی‌ازموسسه خروس

سینماهای درجه ۱

سینما ایران

عروس فراری (فیلم فارسی‌ـسینما سکوپـ رنگی) باشرکت دلکش ـ ملك مطیعی‌ـ کورش کوشان . شروع ۱۰ صبح ـ ۱۲٫۳۰ ـ۲٫۳۰ ـ٤٫۳۰ ٦٫۳۰ و۸٫۳۰ بعداز ظهر ـ تلفن ۳٦۳۵٤

سینما آسیا

نان وعشق وحسادت (دوبله‌بفارسی) با شرکت ویتوریودسیکا ـ جینالولو بریجیدا ـ شروع ۱۰٫۳۰ صبح ۲ـ٤ـ٦ و۸ بعداز ظهرـ تلفن ٤۲۹۰۹

سینما ایفل

دام خطرناك ـ باشرکت کرنل‌وایلد ریچارد کنت ـشروع : ۱۰٫۳۰ صبح ۲٫۳۰ـ٤٫۳۰ ـ٦٫۳۰ و ۸٫۳۰بعداز ظهر تلفن ٤۰۱۱٦

سینما اسکار

نان وعشق وفانتزی باشرکت : جینالولوبریجیدا و ویتوریودسیکا ، شروع ۱۰ صبح ۲ـ٤ـ٦ و۸ بعد از ظهر ـ تلفن ۵۷۹۷ ٤

برلیان مولن‌روژ

گوهر فروشان مهتاب ـبا شرکت بریژیت باردوـ استفان بویه ـ شروع ۱۰ صبح ـ۱۲ ـ۲ـ٤ـ٦ و۸ بعد از ظهر .

سینما پلازا

سپر سیاه (سینما سکوپـدوبله بفارسی) باشرکت تونی کرتیس ـ جانت لی شروع: ۵٫۱۰ صبح ـ دووربع ـچهار وربع ـشش وربع و هشت وربع ـتلفن ٤٤۲۵۵

سینما پارك

بعلت تعمیر تعطیل است .

سینما تهران

خونخوار(محصول مکزیك) شروع: ۱۰٫۳۰ صبح ۲٫۳۰ـ ٤٫۳۰ـ٦٫۳۰ وهشت ونیم ـ تلفن ۳۸۱٦۵

سینما تخت جمشید

زیبا منظر (رنگی)ـ با شرکت : کاترین گرایسون‌ـآن‌میلرـرداسکلتون هواردکیل‌ـ شروع سه و ربع ـپنج وربع‌ـ هفت وربع ونه‌ربع ـ تلفن ٤۳۵۵۰

سینما حافظ

ساحر درعصراتم (رنگی ـ دوبله بفارسی‌ـمحصول شوروی) شروع : ۱۰٫۳۰صبح ـ۲٫۳۰ـ٤٫۳۰ـ٦٫۳۰ و ۸٫۳۰ بعدازظهر ـ تلفن۳٤۰۷٤

سینمادنیا

مانوور بزرك‌ـ باشرکت ژرارفیلیپ میشل مورگان ـ بریژیت باردو ـ شروع ۵٫۱۰ صبح ـ۱۲٫۳۰ ـ۲٫۳۰ ٤٫۳۰ـ٦٫۳۰و ۸٫۳۰ بعداز ظهر . تلفن ۳۳۸۱۲ .

سینما دیانا ـسینما سهیلا

عروس فراری‌ـشروع‌دردیاناه۵٫۱۰ـ ۵٫۲ـ ۵٫٤ ـ۵٫٦ و۵٫۸ بعدازظهر. تلفن ٤۲۰۱۰ ـشروع در سهیلاه۵٫۱۰ ۵٫۱۲ ـ۵٫ ۲ـ۵٫٤ـ۵٫٦و ۵٫۸بعداز ظهر تلفن ۳٦٤۲٤

سینما رویال

آخرین پل (دوبله بفارسی‌استودیو سانترال) با شرکت ـ ماریاشل ـ برنهاردویکی
شروع : ۱۰٫۳۰ـ۲٫۳۰ـ٤٫۳۰ ـ ٦٫۳۰ و ۸٫۳۰ بعداز ظهر ـتلفن ٦۵۳۰۷

سینما رکس

سپر سیاه (سینماسکوپ ـدوبله بفارسی)باشرکت‌تونی‌کرتیس ـجانت‌لی شروع : ۱۰ ـصبح دووسه‌ربع ـ چهار وسه‌ربع ـشش وسه‌ربع و هشت‌وسه‌ربع . تلفن۳٤۱٦۹ .

سینما رادیو سیتی

الماس آبی (سینما سکوپ)با شرکت جك‌پالانس ـآنیتا اکبرك ـ شروع: ۱۰٫۳۰ صبح ـ۲٫۳۰ـ٤٫۳۰ ٦٫۳۰و ۸٫۳۰بعدازظهرـتلفن۴۳۳۲۰

سینما سعدی

کودکی بدوپشیز (بزغاله‌دوپولی) باشرکت دیانا دورس ـ جوروبینسون شروع ۱۰٫۳۰ صبح ـ ۲٫۳۰ ـ ٤٫۳۰و شش وسه‌ربع وهشت و سه ربع‌ـ تلفن ٦٤٦۸ ۳

سینما کریستال

کودکی بدوپشیز (بزغاله دوپولی) با شرکت دیانا دورس ـ جوروبینسون شروع ۱۰٫۳۰ صبح ۲ـ٤ـ٦ و ۸بعد از ظهر تلفن ۳۷٦۷۵

سینما کارون

لات جوانمرد ـشروع:۲ـ٤ـ٦و۸ بعد از ظهر تلفن ٤۰۰٦۵

سینما متروپل

نان و عشق و حسادت (دوبله بفارسی) با شرکتـ ویتوریودسیکاـ جینالولوبریجیدا ـ شروع : ۱۰٫۳۰ـ ۲٫۳۰ـ ٤٫۳۰ ـ٦٫۳۰ و ۸٫۳۰ ـتلفن ۳۹٤۱۰

سینما مولن روژ

دوردنیا درهشتادروز (قسمت دوم بانضمام خلاصه قسمت‌اول ـرنگی) باشرکت دیویدنیون ـکانتین فلاس ـ شروع : ۵٫۱۰صبحـ ۵٫۲ـ۵٫٤ ـ ۵٫٦و۵٫۸بعدازظهر تلفن ۳۸۷٦۵

سینما نیاگارا

آخرین پل (دوبله بفارسی استودیو سانترال) با شرکت ـ ماریاشل ـ برنهاردویکی
شروع : ۱۰٫۳۰ـ۲٫۳۰ ـ٤٫۳۰ـ ٦٫۳۰ و ۸٫۳۰ ـ تلفن ٦۵۳۰۷

سینما همای

جادوگر دلربا (رنگی) با شرکت بینك‌کروسبی ـروندالمینك ـشروع ۵٫۱۰ـ۵٫۲ـ۵٫٤ ـ۵٫٦و۵٫۸ بعد از ظهر ـتلفن ٤۲۱٦۹

سینماهای درجه ۲

سینما پردیس

بخاطر دخترم ـبا شرکت ادی کنستانتین ـشروع: ده و نیم صبحـ دو و نیم ـچهار و نیم ـشش ونیم و هشت و نیم بعد از ظهر .
نیم بعد از ظهر .

سینما تاج

دلقك ـبا شرکت دنی‌کی ـشروع: ۱۰٫۳۰ـصبح ۲٫۳۰ ـ ٤٫۳۰ ـ٦٫۳۰ و ۸٫۳۰ بعداز ظهر تلفن ۳۳۰٦٤

سینما سیلوانا

چشم‌براه ـبا شرکت ایرن ـمهدوی شهلا ـ مهوش ـشروع : ۲٫۳۰ ـ ٤٫۳۰ ـ٦٫۳۰ و ۸٫۳۰ بعداز ظهر تلفن ۳۳۷۷۷

سینما فری

اتللو (رنگی ـدوبله بفارسی) ـ شروع : ۳ـ۵ـ۷و۹ بعد از ظهرـ تلفن ۲۷۸۹۳

سینما فردوسی

حاجی بابا (سینماسکوپ ـ رنگی) باشرکت ـ جان‌درك ـ شروع : ۱۰٫۳۰ـ ۱۲٫۳۰ـ ۲٫۳۰ ـ٤٫۳۰ـ ٦٫۳۰و۸٫۳۰ تلفن ۳۵۷۸٤

سینما مشعل

اتللو (رنگی ـدوبله بفارسی) شروع : ۱۰ صبح‌ـ۲ـ ٤ ـ٦ و۸ بعد از ظهر ـتلفن ۳۳۸۲٦

سینما مراد

چشم براه ـبا شرکت ایرن‌ـمهدوی شهلاـ مهوش ـشروع : ۲ـ٤ـ٦ـ۸ بعداز ظهر ـتلفن ۳۷۳۸۹

تآترها

تآتر تهران

عملیات مرتاض هندی توسط سورکارـشروع:۵٫۸بعد از ظهرـتلفن ۳۷۳۵۱

سالن دوم تئاتر تهران

مزاحم زندگی ـباشرکت مورین ـ تهمینهـ سارنك ـملك‌مطیعی. شروع ۸ بعداز ظهر .

جامعه باربد

عزیزو عزیز ـبا سرکت دیهیم ـ رخشانی ـشروع :۸ بعد از ظهر تلفن ٦۵ـ۲۰

تآتر پارس

کلاف‌سردرگم ـباشرکت تفکری‌ـ مصفا .تلفن ۳۸۸۱۱

آخرین تغییرات سینماها را درصفحه ۱۹ مطالعه فرمائید

پرورشگاه معنوی مورد توجه والاحضرت شاهپور غلامرضا قرار گرفت

بقیه ازصفحه ۱۱

نوع عمران و فعالیتی میکردیده اینك که بمقتضای زمان تحولی در شئون واوضاع اجتماعی ملت ایران بدید آمده و نیازمندی جامعه‌را از یکنوع مؤسسات که در سابق معمول بوده بمؤسسات دیگری از قبیل تاسیسات فرهنگی و بهداشتی و تربیتی تبدیل کرده است نتیجه این تحول آن بوده که افراد در ایجاد مؤسسات خیریه تامل و مطالعه بیشتری را لازم شمرده‌اند زیرا بدیهی‌است ساختن و آماده کردن بنای یك بیمارستان یا پرورشگاه مستلزم آنست که بانی آن مطمئن باشد ساختمان اوبنحو مطلوب مورد استفاده وبهره‌برداری واقع خواهد شد ومادام که دستگاه مجهز ومطمئنی برای استفاده این قبیل تاسیسات در کشور نبود هیچکس زحمت ساختمان اینگونه محل‌ها را تحمل نمیکرد چنانچه خوشبختانه دیدیم بمحض آنکه‌در سنوات اخیر مؤسسات خیریه‌ای از قبیل سازمان‌شاهنشاهی خدمات اجتماعی وانجمن خیریه و مؤسسه بنیاد پهلوی و ده‌ها نظیر آن بنا بامر و اراده شاهنشاه‌وخاندان‌جلیل سلطنت بوجود آمد ومردم مطمئن شدند که ثمره خدمت آنها بلااستفاده نخواهدماند کمك‌های زیادی از طرف نیکوکاران عرضه‌شد ومسلما شوق و رغبت عمومی در ایجاد ساختمانهای عام‌المنفعه روز بروز در تزاید خواهدبود .

بنا براین تردیدی‌نیست که‌عطایا و بخشش‌های شاهنشاه محبوب‌مادر موارد مختلف دردرجه اول و امر و اراده حکیمانه شهریار نوع پرور در تشکیل وایجاد سازمان های خیریه در درجه‌دوم‌مهمترین مشوق ومحرك تجدید نهضت خیرخواهانه دوره اخیر است و باکمال افتخار ومباهات عرضه میدارم که‌تنها‌مشوق این بنده نیز در انجام این خدمت که هرچند ناقابل و مختصر بوده و هست فقط و فقط عواطف نوع دوستی و ملت نوازی شاهنشاه‌مفخم وعدالت‌گستر ما بوده است بدیهی است وقتی شاهنشاه ما در هرامری از امور خیریه پیشقدم بودند و مؤسسات مجهز و منظمی‌هم به راهنمائی و اراده معظم‌له بوجودآید که‌ازهربنائی بنحواحسن بنفع‌عموم استفاده کند همه‌کس اذعان دارد که موقع انجام وظایف اجتماعی و ملی رسیده ودیگر برای اجرای نیت خیر حاجت باستخاره‌واستشاره نیست و بمضمون الناس و علی دین ملوکهم . افراد ملت باقتضای طبیعت از رفتار و اعمال پیشوا و شاهنشاه خود پیروی میکنند .

چو نیت پاك باشد پادشه را
گهر خیزد بجای گل گیه را
فراخیها و تنگیهای اطراف
ز عدل پادشاه خود زند لاف

بنائی که امروز برحسب استدعای بنیاد پهلوی بوسیله والاحضرت اقدس برادر کامکار و شایسته اعلیحضرت همایون شاهنشاهی افتتاح میشود پرورشگاهی است که برای نگهداری‌نوباوگان و کودکان اینکشور آماده شده وتا دوهزار نفر کودك را میتوان در اینمحل نگهداری کرد عرصه این بنا جمعا سی هزار متر مربع است که ۲۰،۰۰۰ متر آن زیر ساختمان قرار گرفته اولین کلنك این بنا در روز ۲۳ آذر ۳۷ یعنی یازده ماه و نیم قبل بر زمین زده شد ودر این مدت عملیات ساختمانی قریب یکماه و نیم بسبب بارندگی تعطیل بوده وفقط در مدت ۱۰ماه این بنا آماده شده است و چنانچه از حیث تزئین و تکمیل نمانواقصی موجود باشد با نظر عفو واغماض بدان خواهند نگریست زیرا مجال کافی نبوده و مطمئن باشند تاجان دربدن خود وافراد خانواده‌ام‌میباشد در رفع نواقص‌آن بنحو شایسته‌ای کوشا خواهم بود .

حاجت بتوضیح نیست که تشریك مساعی وخدمات صادقانه وصمیمانه وکوشش و فعالیت‌شبانه‌روزی‌عده‌ای از مهندسین و مباشرین عمل مهمترین عامل پیشرفت کاربوده و بنده وظیفه خود میدانم ازخدمات واحساسات پاك و مساعی قابل تحسین آنان دراین محضرشریف تشکر کنم .

آقایانیکه درانجام این ساختمان کمك و همکاری مؤثر کرده‌اند عبارتند از :

۱ـ آقای مهندس میکائیل‌قریب مهندس ساختمان‌که بدون توقع دیناری اجرت نقشه و نظارت بنا را انجام داده‌اند .

۲ـ آقای‌مهندس‌ابوالقاسم‌محسنی که با جدیت خستگی ناپذیرشبانه روز خودرا وقف اتمام این بنا نموده‌اند .

۳ـ آقای حاجی‌علی‌خضرائی‌معمار که بوسیله ایشان این بنا دراسرع وقت ممکنه که رکورد بنا راشکسته بنحو شایسته انجام داده‌اند .

۴ـ شرکت‌شیلا که دربها وپنجره های آهنی را بسرعت حاضرنموده واگر جزئی نواقصی داشته باشد بزودی مرتفع خواهدشد .

۵ـ شرکت سهامی ماستر که قسمت‌حرارت مرکزی وآب‌گرم‌دائم را عهده داشته و باجدیت و سرعت کاملی لوله‌کشی آنرا کامل و انشاءاله تا زمستان آتیه رادیاتورها هم نصب خواهدشد .

۶ـ کارهای نقاشی‌ورنگ‌آمیزی این بنا بوسیله آقای والی‌که مرد پاك و صحیح‌العملی است باسرعت ممکنه انجام شده .

واینك بنده باتقدیم معذرت از مزاحمت و طول کلام بعرایض‌خود خاتمه میدهم و بار دیگر از حضور محترم والاحضرت شاهپورغلامرضا پهلوی وحضارمحترم‌که قدم رنجه فرموده‌اند از صمیم قلب تشکر میکنم .

سرود یتیمان

بعداز آن قسمت های دیگربرنامه ادامه پیدا کرد پرده سن نمایش عقب رفت وپسران ودختران یتیم پرورشگاه با قیافه فرشته مانند و لحن کودکانه ودلنشین سرودیتیمان را خواندند این سرود بقدری مؤثر ودلنشین بود که بسیاری ازحضار بگریه افتادند وازشادی وتاثرحالشان دگرگون گردید . آنگاه پرده افتاد وپس از نواختن چند آهنك دلنشین مجددا پرده بالا رفت ونمایش کودکان پرورشگاه بالباسهای فاخر ورنگارنك بطرز بدیعی برقص دسته جمعی مشغول شدند آنگاه نمایش دختر یتیم توسط کودکان‌پرورشگاه اجرا شد باینقسم که شاگردان مدرسه دخترك یتیم را بواسطه بی پدری وبی بضاعتی سرزنش مینمودند دخترك یتیم باحال اندوه بخواب‌رفت وفرشته های آسمانی که هم قدوهم سن وسال دخترك یتیم بودندبخواب او آمدند واورا از غصه واندوه‌نجات دادند پس‌از آن خانم خزیمه علم مجددا پشت میکروفون آمد واظهار داشت که خواننده نامی بانومرضیه افتخارا داوطلب شدند که با آهنك شور انگیز خود مهمانان محترم را محظوظ نمایند درهمین موقع بانو مرضیه باتفاق ارکستر بروی سن آمد، وبا کف زدنهای ممتد حضار مورد تکریم وتحسین قرار گرفت. بانو مرضیه یکی از غزلهای مناسب شیخ اجل سعدی را بالحن خوشی آغاز نمود .

پس‌از انجام غزل یکی دوترانه دیگر نیز خواند و پشت پرده سن رفت ولی احساسات وکف زدنهای بی‌دریی حضار بقدری ادامه یافت که خواننده نامی ناچار مجددا از پشت پرده درآمد وبا الحان شور انگیزدیگرشنوندگانرا قرین‌مسرت وامتنان نمود .

سپس والاحضرت‌شاهپور غلامرضا جوایزی بشرح زیر توزیع فرمودند:

۱ـ بانو مرضیه یك گلدان نقره‌ـ آقای مهندس میکائیل قریب یك گلدان نقره ۳ـ آقای مهندس‌ابو القاسم محسنی یك گلدان نقره ٤ـ آقای حاج علی خضرائی یك گلدان نقره ۵ـ آقای والی یك گلدان‌نقره ٦ـ آقای آشتیانی یك گلدان‌نقره

دراین موقع والاحضرت به اطاق مخصوص برای استراحت تشریف فرما ودر آنجافرمودند :

«اقدام خیرخواهانه ونیکو کارانه آقای معنوی مورد تقدیر است و امیدوارم که دیگر متمکنین نیز به ایشان تاسی کرده ودر ایجاد چنین موسسات عام‌المنفعه‌ای اقدام کنند . ضمنا باید یادآور شوم که از این پرورشگاه بایدبوضع خوبی‌نگهداری شود چون حقیقتا بوضع آبرومندی ساخته‌وپرداخته‌شده است»والاحضرت پس‌از قدری استراحت پرورشگاه‌را در میان ابراز احساسات مدعوین ترك نمودند .

آنگاه مجددا از مدعوین پذیرائی بعمل آمد وبعداز بازدید کامل موسسات مختلف پرورشگاه مجلس جشن مقارن ساعت ۷ونیم بعد از ظهر خاتمه یافت

وضع پرورشگاه

اینك ماهم با خوانندگان عزیز همراه‌بابازدیدکنندگان ازبزرگترین پرورشگاه ها دیدن میکنیم :

بیمارستان ـ سالن‌ورزش زمستانی

ساختمان پرورشگاه معنوی گرچه دارای قسمت های مختلف و جدااز هم میباشد ولی کلا بصورت یك ساختمان است که میتوان بدون اینکه از ساختمان خارج شد تمام قسمت های آنرا بازدید کرد .

بنای پرورشگاه ازدو طبقه تشکیل میشود وقتی ازدر شمالی وارد می شویم راه ما منتهی بسالن بزرگی میشود که محل ورزش زمستانی کودکان پرورشگاه است این سالن گنجایش در حدود دو هزار کودك رادارد که براحتی میتوانند درآن ببازی و ورزش مشغول شوند و مجهز بهمه گونه وسیله ورزش و تفریح برای کودکان میباشد . بنای این‌سالن ازآن نظر است که هوای سرد وناراحت کننده زمستان کودکان با استفاده از وسیله‌تهویه وهوای آزاد میتوانند درآن بورزش وبازی بپردازند .

قبل از ورود باین سالن در طرف چپ در ورودی ساختمانی است که محل بهداری پرورشگاه میباشد کودکانی که وارد این پرورشگاه میشوند نخست دراین قسمت تحت معاینه دقیق پزشکان متخصص‌قرار میگیرند اگر سالم تشخیص داده شدند که وارد مراحل بعدی در پرورشگاه میشوند ودر غیراینصورت چنانچه عارضه یا کسالتی در آنها دیده شد بمطبقه فوقانی بهداری که بیمارستان مدرن ومجهزی‌است هدایت‌میشوند کودکان‌دراین‌بیمارستان که از طرف عده‌ای از پزشکان‌مجرب ومعروف وپرستاران زبده اداره‌می شود بستری وتحت درمان قرارمی گیرند . تاپس‌از بهبود کامل وارد پرورشگاه بشوند .

دراین قسمت مسکن شبانه روزی باتمام وسائل ولوازم مورد احتیاج برای پزشکان وپرستاران تامین‌شده است .

توضیح داده میشود که ریاست افتخاری این بیمارستان بایکی از معروف ترین پزشکان تهران‌است بیمارستان پرورشگاه معنوی دارای بخش های جراحی‌ـ طب ـدندانسازی میباشد . در سمت راست در ورودی مقابل‌بهداری اطاقهای دفترپرورشگاه قرار دارد که امور دفتری وثبت‌نام کودکان در آنجا انجام‌میشودوطبقه فوقانی‌آن‌محل‌هیئت مدیره‌پرورشگاه وپذیرائی از میهمانان‌خارجی‌است در این بخش نیز محل سکونت هیئت مدیره وکارمندان دفتری مجهز به تمام وسائل در نظر گرفته شده است .

سالن کنفرانس ونمایش

دربالای سالن ورزش زمستانی کودکان در طبقه فوقانی سالن‌بزرگی بامحل نمایش وسیعی وجود دارد که برای کنفرانس ونمایش ونشان دادن فیلم جهت کودکان پرورشگاه اختصاص داده شده این سالن‌بسیار وسیع بوده وگنجایش دو هزار تماشاچی را دارد پرده نمایش این سالن‌شایدبزرگترین‌نوع‌خوددرایران باشدزیراطول آن‌به۱۸ متربالغ‌میشود

دراین محل نمایشات اخلاقی و فیلمهای آموزنده وهمچنین کنفرانس های سودمند برای کودکان داده خواهد شد که بسیار مورد استفاده است ضمنا در مواقعی که‌پرورشگاه نیازی به این سالن نداشته باشد آنرا اجاره خواهند داد وعواید آنرا صرف کودکان خواهند نمود

تامین غذای دوهزار کودك

در پرورشگاه معنوی که گنجایش پرورش دو هزار کودك درآن منظور شده است محلی باید وجودداشته باشد تادر مواقع غذا خوردن دو هزار طفل گردهم جمع شوند و غذا صرف کنند بنا براین در طبقه اول در انتهای غربی سالن ورزش زمستانی سالن غذا خوری وسیعی بوسعت ۷۲۰ متر ساخته شده است که با کلیه وسائل وسرویس های مدرن وزیبا مجهز است وهمیشه آماده پذیرائی از دو هزار کودك پرورشگاه میباشد .

در مجاورت این سالن اطاقی‌است که غذا از آشپزخانه به‌آنجا منتقل شده وپس از ترتیب دادن آنهامیز های غذاخوری آماده میشود .

آشپز خانه مجهز پرورشگاه نیز در پشت این اطاق جای دارد واز چهار اطاق بزرك تشکیل شده است.

این آشپز خانه بوسیله عده‌زیادی آشپز وکارگر اداره میشود وکلیه امور بهداشتی نیز درآن رعایت شده است آب گرم لوله کشی‌شده درتمام این قسمت ها جریان دارد وشستشوی ظروف در وان های آشپز خانه باهمین آب گرم لوله هاانجام میشود . دراین قسمت نیز برای کارگران آشپز خانه مسکن باتمام وسائل مورد لزوم تهیه شده است بطوری که آنهارا کاملا از احتیاج بخارج بی‌نیاز میسازد .

کلاسهای حرفه‌ای ـ کودکستانها

در راهروی مقابل سالن ورزش زمستانی در طول شرقی و غربی کلاس های پرورشگاه قرار گرفته است . دراین پرورشگاه مجموعا۱٦ کلاس درس وجود دارد دوتای‌آنها که با میزو صندلی زیبا ورنگارنك مبله شده ودارای همه نوع اسباب بازی وسر گرمی میباشد کودکستان پرورشگاه است که اطفال خیلی خردسال با لباسهای آبی رنك‌وتمیز درآنجا مشغول بازی‌وتفریح هستند.

چهارده کلاس بقیه محلهای درس است که‌دارای میز ونیمکت های سرهم بوده وکودکان در آنجا تحت تعلیم مربیان قرار میگیرند .

کلاسها همگی دارای پنجره‌های بزرك شیشه‌ای رو به آفتاب بودمو از این جهت بهداشت و نور چشم کودکان کاملا در نظر گرفته‌شده است چون منظور از ایجاد این پرورشگاه تحویل مردان و زنان فعال باجتماع است در این پرورشگاه شش کلاس حرفه که مجهز بتمام وسائل علمی از قبیل لوازم وماشین های مکانیکی ـ نجاری ـ خیاطی وغیره است باین ترتیب هریك از کودکان علاوه بر تعلیم دروس‌علمی بعد ازمدتی در حرفه‌ای نیز متبحر و استاد خواهند شد واین خود نمونه اصول صحیحی است که دراین پرورشگاه مرعی شده است .

محل سکونت مربیان علمی وعملی ومتصدیان این قسمت نیز تامین شده است

آسایش کامل درپناه مراقبت

در طبقه دوم دوازده سالن خواب جهت آسایش کودکان در شب ساخته شده است ودر هریك از این سالنهای خواب تخت خواب فنری وزیبا ساخت انگلستان درسه ردیف گذارده شده که‌هریك از آنها دارای دو دست رختخواب وملافه و پتوی زیبا میباشد .

پنجره های شیشه سر تاسری سالنهای خواب که همگی رو به آفتاب است بهداشت کودکان را تامین ساخته است .

درانتهای هرسالن خواب یك اطاق جهت اقامت دو پرستار در نظر گرفته شده‌که بادر شیشه ای‌بزرگی از سالن جدا میشود در تمام مدت شب دو نفر پرستار دراین اطاق بسرمیبرند ومراقب‌کودکان میباشند تا بموقع در رفع حوائج آنهابکوشند اطاق پرستاران ومتصدیان این قسمت نیز جداگانه در نظر گرفته شده است .

دراین ساختمان عظیم مجموعا ۲۰۰ دستگاه دستشوئی صدو پنجاه دستگاه توالت یکصد وبیست حمام سه وان وجود دارد چهارمین‌ماشین بزرك رختشوئی یك کارگاه بزرك خیاطی‌جهت‌امور دوزندگی‌پرورشگاه نیز قابل ذکرند .

مبلمان پرورشگاه

ازده روز قبل خانواده معنوی خانه وزندگی خودرا رها کرده وشبانه روز برای مبلمان وتزیین آن در پرورشگاه ماندند بطوری که‌غذای روزانه آنها با اتومبیل از شهر به داودیه آورده میشد ودر اینجاباید ازخانم معنوی ودختران او خصوصا پوراندخت معنوی نام برد که‌زحمات آنها در مبلمان پرورشگاه بسیار ذیقیمت بوده است .

گوشه‌ای از سالن پرورشگاه هنگام اجرای برنامه

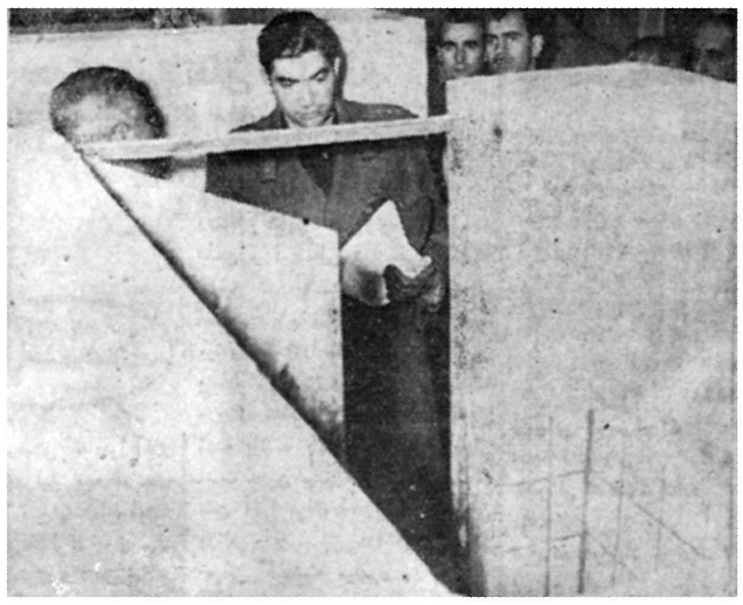

حمامهای دوش مورد توجه والاحضرت قرار گرفت

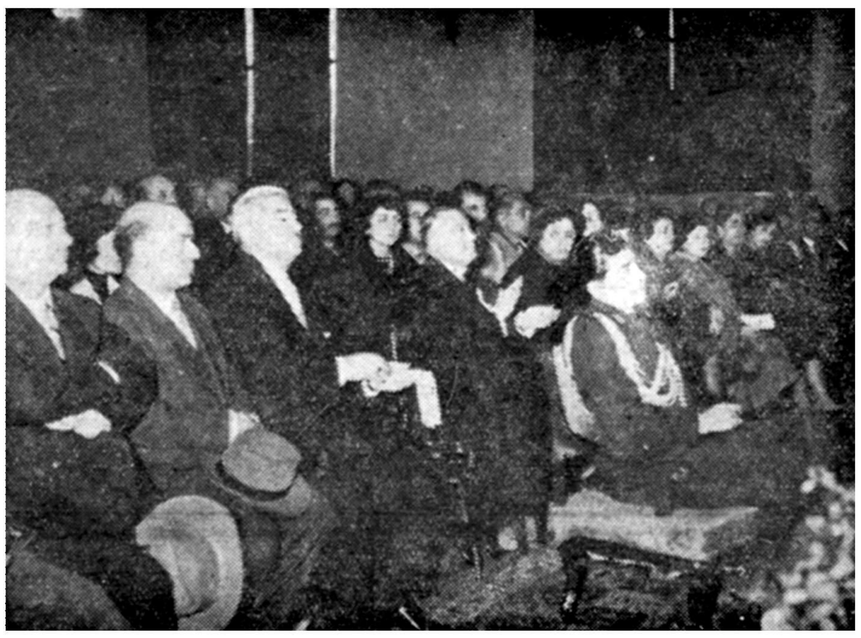

گوشه دیگری ازسالن هنگام اجرای برنامه

مرضیه افتخارا دراین برنامه شرکت کرد

والاحضرت در خوابگاه کودکان

هنگامی که والاحضرت به‌پرورشگاه تشریف فرما شدند

آقای شانس امروز شناخته نشد

عصرشنبه آقای شانس بفروشگاه فردوسی میرود

آقای شانس ازساعت ٤ تا٦ بعدازظهر روز شنبه درفروشگاه‌فردوسی خواهدبود. قداو کوتاه است وکت قهوه‌ای وشلوار خاکستری بتن دارد. هرکس اورا بشناسد یك بلیط هواپیمائی شرکت سابنا که«اطلاعات جوانان» بجایزه گذاشته باو خواهد داد.

نجات یافتگان جزیره مرك

بقیه‌ازصفحه‌اول

از کویت به آبادان ونزد من آمد و گفت سید مصطفی فرزند ۳۰ساله من در جزیره بوبیان تلف شده است منصور چه گفت

از طرف اداره آگاهی آبادان بلافاصله منصور فرزند جابر احضار وتحت بازجوئی قرار گرفت .منصور ضمن بازجوئی اظهار داشت که برادر من بنام «جمعه» یکی ازچهار نفرنجات یافتگان واقعه «بوبیان» بوده که بوسیله کشتی ماهیگیری کویتی به کویت آمد واکنون در بیمارستان کویت بستری است .برادرم در بیمارستان بمن گفت‌که سید مصطفی از گرسنگی تلف شدو در جزیره بوبیان مدفون گردید. منصوراضافه کرد که چهار نفر نجات یافتگان واقعه بوبیان فعلا در بیمارستان بستری هستند وبعلت سرمازدگی دست وپای آنها ورم کرده و تحت معالجه قرار دارند. منصور درپایان اظهارات خود گفت برادرم «جمعه» وسه نفر نجات یافتگان واقعه بوبیان صریحا میگفتند که حمید یکدست مارا در جزیره بوبیان پیاده کرده است .

حقیقت روشن میشود

مامورین آگاهی ظرف چندروز اخیر دو نفر دیگر از همدستان حمیدیك دست بنام وحید فرزند «مریع» نساج برادر کدخدای «مقیطبه» وعبداله جاسم انصاری را دستگیرکرده‌اند .

در حال حاضر این دونفر تحت بازجوئی قرار دارند وگفته میشود بزودی باآ دستگیری این دونفر حقیقت واقعه جانگداز بوبیان روشن میشود .

بازپرس بتهران رفت

دیروز اطلاع حاصل شد که آقای کریمی بازپرس شعبه ۲ دادسرا که از حمید یکدست بازپرسی می نماید بطور غیر مترقبه عازم تهران گردیده است بلافاصله با آقای یاسری دادستان تماس حاصل شد وایشان اظهار داشت که آقای کریمی برای استفاده از مرخصی بتهران رفته است ولی گفته میشود که ایشان برای گزارش جریان بازجوئی از حمید یکدست بتهران مسافرت کرده است .

ریشه کن ساختن قاچاقچیان

حمل مسافر قاچاق بکویت وواقعه جانگداز بوبیان توجه سازمانهای انتظامی راشدیدا بخود جلب کرده است طبق اطلاع نیروی دریائی تعداد ۹ ناوچه مسلح شصت وپنج تنی برای مبارزه باقاچاقچیان وکنترل آبهای خلیج فارس در اختیار گارد گمرك گذاشته است . درحال حاضر ناوچه های مزبور تحت فرماندهی ناخدا سوم عبداله تقی انجام‌وظیفه مینمایند .این ناوچه ها در شط‌العرب بخصوص در محوطه بندر خرمشهر و آبادان مشغول گشت بوده وضمنا حفاظت اسکله ها وکشتی های‌نفتی وتجارتی را بعهده گرفته‌اند .باطرح هائیکه دردست اجرا است بزودی وزارت گمرکات وانحصارات ناوچه‌های بزرگتر ومجهز تری خریداری‌خواهد کرد .

یك راز مخوف

خبرنگار ما در دنباله گزارش‌خویش اضافه میکند امروز از قول مسافرینی که از کویت به آبادان وارد شده‌اند شایع شدکه چهارنفر نجات‌یافتگان واقعه «بوبیان» در آخرین روزهای توقف د راین جزیره از فرط‌گرسنگی وتشنگی از گوشت بدن همسفران خود تغذیه میکرده‌اند وبهمین‌جهت هرچهار نفر مسموم ودچار اسهال گردیده‌اند ولی بستگان نجات‌یافتگان اینموضوع را تکذیب کرده ومیگویند این چهار نفر از گوشت پرندگان استفاده میکرده‌اند ولی باتوجه‌باینکه اینعده اسلحه‌ای‌برای شکار پرندگان نداشته‌اند شق اول بیشتر بحقیقت نزدیك است .

درمجلس شورای ملی

بسئوالات نمایندگان پاسخ داده شد

بامداد امروز مجلس شورای‌ملی بریاست آقای عماد تربتی «نایب رئیس» جلسه علنی داشت در این جلسه سئوالاتی پیرامون جلب سرمایه های خارجی و سیاحان و فروش لاستیکهای مستعمل اداره باربری ومیزان هزینه‌ساختمان و قدرت تولیدی سدهای سفیدرود و کرج مطرح گردید.دنباله‌لایحه تکمیل‌استادان دانشکده های شهرستانها مورد رسیدگی قرارگرفت.

جلب سیاحان

بعد از انجام امور مقدماتی سئوالات مطرح گردید . آقای پرفسور جمشید اعلم پرسیده بود که: برای جلب سیاحان وسرمایه های خارجی بایران در خارج از کشور چه‌تبلیغات‌واقداماتی صورت گرفته‌است .تا مخصوصا سیاحان خارجی برای بازدید از ایران‌نوین که‌تحت سرپرستی شاهنشاه به ترقیات بزرگی نائل آمده است باین کشور بیایند.

آقای ذوالفقاری معاون پارلمانی نخست وزیر در مورد اقداماتی‌که صورت گرفته است بیانات‌مفصلی ایرادکرد که متن آن‌در شماره فردا باستحضار خوانندگان‌محترم میرسد .

آقای پرفسور جمشید اعلم گفت: سئوال‌وظیفه .یك نماینده مجلس است‌امامعمولاهرسئوالی‌به‌ترتیب‌قبای یکنفربرمیخورد،من‌خوشحالم که‌این سئوال رامطرح کردم‌تاجناب آقای ذوالفقاری هم‌یك‌تبلیغاتی‌برای‌خودشان بکنند.(خنده نمایندگان،) آقایان شما درتمام مسافرتهائی که به اروپا کرده‌اید در هیچ کجا از این همه اقداماتی که شرح داده شد نشانه‌ای دیدید؟ رادیو ازنظرداخله بدکار نمیکند اما ازنظر تبلیغات در خارجه کاری صورت نداده است رادیو را تقویت کرده‌اید که‌صدای ایران به اروپا برسد امابشت سر هم اخباری راتکرار میکنند که‌در آنها ازکشتن حسن بدست حسین‌و حسین بدست تقی صحبت میشود. مثلا همین فرودگاه مهرآباد ، یکی ازفرودگاههای بزرك‌دنیا است اما آیاراجع باین کاربزرك یك تبلیغ کوچك در دنیا کرده‌اندکه مردم بدانند ما هم یك فرودگاه مجهز داریم .شما اسم دوسفارتخانه را در اروپا بگوئید که ازدفترچه‌های تبلیغاتی که به آن اشاره‌فرمودید درآنجا موجود باشد بنده در این صورت دیگر عرض ندارم، در مورد نفت که اشاره کردید بنده معتقدم که کاربزرگی صورت‌گرفته است اما شمادر کجا راجع باین امر تبلیغ کرده‌اید، دنیا امروزروی تبلیغات میچرخد آقای وزیرفرهنك اینهمه زحمت برای باسواد کردن مردم کشیده‌است‌اماآیا کوچکترین تبلیغی دراین مورد در دنیا شده است؟ اگر نمایشگاه بروکسل را در دوهزار سال پیش هم افتتاح می کردندماهمان‌چیزهائی‌رادران‌بنمایش میگذاشتیم که در نمایشگاه‌امروز بمعرض نمایش گذاشته‌ایم (صحیح‌است) مدال طلارا هم برای فرآوردهای‌ایران‌داده‌اند نه برای ابتکار ما (صحیح است)

در مورد هتل درهمین دوسه ساله تعدادزیادی‌هتل‌درایران‌تاسیس‌شده است‌اداره رادیو باید بیست وچهار ساعته راجع‌به‌کارهای عمرانی که شده و خواهد شد برای مردم صحبت کند درحالیکه از این موضوعات خبری نیست ما از نظر تمدن قدیم وجدیدکارهای زیادی داریم که‌بایدبدنیا نشان بدهیم.

معامله لاستیك ...

سئوال آقای دکتر بینا درباره فروش لاستیك فرسوده از طرف وزارت انحصارات و گمرکات مطرح شد .

آقای خطاطان معاون وزارت انحصارات‌و گمرکات‌اظهارداشت: کسی که گزارش معامله لاستیك را به آقای دکتر بینا داده است مسلما مرد مغرضی بوده زیرا در تاریخ ۹ر۷ر۳٦ بهیچوجه معامله لاستیك انجام نشده‌است .

آقای دکتربینا گفت :اگروجدانا وباطنا خودشان از فرمایشاتشان قانع شدند بنده هم قانع ، شدم .

آقای فخر طباطبائی‌درباره میزان مخارج سد کرج و سفید رود و قدرت تولیدی این دوسد سئوال کرده بود آقای مهندس خسرو هدایت معاون‌نخست‌وزیر توضیحاتی راجع به ساختمان سد سفید رود و هزینه ساختمان آن و همچنین سد کرج بیان کرد و گفت :

آقای فخر طباطبائی مجددا اظهار داشت :

ساختمان‌سدهای موردبحث‌هرچه زودتر بهرکیفیتی انجام و اجرا شود بصرفه و صلاح است(صحیح است) بنده تقاضایم اینست که‌این کارها زودتر صورت بگیرد از فرصت استفاده میکنم راجع به لوله‌کشی آب شهرستانها که‌اثر فراوان در وضع بهداشت مردم دارد توجه دولت را جلب میکنم.

آقای مهندس خسرو هدایت گفت : ما در تمام استانها با تمام شهرداریها قراردادهائی منعقد کرده‌ایم و متاسفانه‌شهرداری‌هائی هستند که‌سهم‌خودشان رانمیپردازند و کارهای عمرانی تعطیل میشود بنده تقاضا میکنم آقایان دراین قسمت هرگونه تاکیدی ممکن است بفرمایند .

بر آورد اولیه سد سفید رود که در هفده سال ۳۳ تهیه شده است مبلغ ۱٫۵۲۹٫۰۰۰٫۰۰۰ ریال بوده است ولی برآورد فعلی ٤٫۱٤۰٫۳۳٤٫۰۰۰ ریال است سبب اختلاف اینست که در آنزمان‌دلار معادل ۳۲٫۵ ریال بوده در حالیکه در برآورد فعلی ۷۵ ریال محسوب شده و نرخ تبدیل ریال بفرانك صحیح نبوده است چه هر ریال ده فرانك حساب شده بود حال آنکه ارزش آن ٤٫٦ فرانك فرانسه بوده است و بعلل فنی ابعاد گالری تخلیه را ناچار شدند بزرگتر نمایند.

نرخ حمل و نقل پس از حوادث مربوط بکانال‌سوئز افزایش یافتو در طرح قرارداد اول ماشین آلات متعلق بمقاطعه کار بود در صورتی که در قرار داد فعلی ماشین آلات متعلق بسازمان برنامه است ازمبلغ برآورد مذکور تا پایان سال ۳٦مبلغ ۱٫۲۵۱٫٦۵۲٫۰۰۰ ریال پرداخته‌شده ودر سال جاری نیز مبلغ ٤۷٦ میلیون ریال دریافت داشته اند .

فوائد سد سفید رود

آب لازم برای کشت مساحتی در حدود ۱۳۳۷۱۵ هکتار تامین خواهد شد و بر مساحت زیر کشت فعلی سفید رود و فومنات ۷٦۷٤۵ هکتار افزوده خواهد شد ودر سال در حدود سیصد میلیون کیلووات ساعت برق بدست خواهد آمد که بمصرف شهر های نزدیك منجیل خواهد رسید .

سد کرج

در برآوردیکه در خرداد سال ۳۰ به بنگاه آبیاری تسلیم شد معادل ۷۱۵ میلیون ریال بودولی برآوردیکه بعدا شدمبلغ‌برآورد۳۰۰٫۰۰۰٫۰۰۰ ریال شد و علت آن این بود که برآورداول مبتنی برفرض بوده که هر لیره معادل ۹۱ریال باشد و حال آنکه بهای لیره در وضع حاضر۲۱٤٫۲ ریال است و تولید برق سد کرج از ۱۱۳ میلیون کیلووات ساعت در سال به ۱۵۰ میلیون‌کیلووات ساعت‌وسیدمو بسبب طول مدت لازم برای اتخاذ تصمیم مبتنی بر مقدمات کافی قیمت ها افزایش یافت برای سد کرج تا آخر سال ۱۳۳٦ مبلغ ۱٫۲٤۳٫۰۰۰٫۰۰۰ ریال پرداخته شده است که در سال جاری ۸۳۵ میلیون ریال دیگر تادیه گردیده

فوائد سد کرج

تامین آب تهران تا سال ۱۳۵۸ ومیتوان تا سال ۱۳٤۵ برق مورد احتیاج تهران یعنی ۱۷۵ هزار کیلووات را تامین کرد .

اقدامات سازمان برنامه

سازمان برنامه در نواحی آذربایجان گیلان ـ مازندران ـ گرگان ـ خراسان ـ فارس ـ خوزستان ـ قم ـ اصفهان ـ سرحدات شوروی برای ایجاد این قبیل سد ها مطالعات و اقداماتی کرده است در خاتمه اضافه میشود چنانکه ملاحظه میفرمائید سازمان برنامه در تمام نواحی کشور برای استفاده از منابع آب و اصلاح‌شبکه های آبیاری موجود یا احداث شبکه های آبیاری مطالعات اساسی مینماید منتهی اگرملاحظه میشود که دربرخی از نواحی مانند منجیل و کرج‌فعالیت بیشتری است سبب آن اینستکه این تاسیسات از مدتها قبل وارد مرحله عمل شده و مبالغی برای آنها پرداخت گردیده بود .

ولی میتوان اطمینان داد که در سایر نواحی نهایت سعی ممکن‌بعمل آمده است .

طرح لوایح

دراین وقت طرح لوایح آغازشد ولایحه مربوطه به‌تکمیل استادان دانشکده های شهرستان هاو استخدام استادان خارجی برای این دانشکده ها که‌از جلسه گذشته مطرح‌شده‌بود مورد رسیدگی قرار گرفت وپیشنهادات‌مطرح گردید.

آقای عمیدی نوری پیشنهاد کرد که تبصره زیر به ماده‌اول اضافه شود :

تبصره ـ ایرانیانی که واجد صلاحیت کافی باشند باشرایط مساوی ازلحاظ‌استخدام‌دردانشکده های شهرستانها حق تقدم‌دارند.

این پیشنهاد باموافقت آقای وزیر فرهنك بتصویب رسید و ضمیمه لایحه شد .سپس به‌ماده اول با اصلاحات آن‌رای گرفته‌وتصویب شد .

مواد دوم تاچهارم بدون ابرازنظر تصویب گردید .در ماده پنجم آقای دکتر رضائی تذکر داد که نباید قانون عطف بماسبق بشود و حقوق این استادان از مهرسال ۱۳۳٦ قابل پرداخت باشد .بعد ازتوضیحات آقایان‌مهندس جفرودی ودکتر مهران وزیر فرهنك این ماده وماده شش تصویب گردید

بازگشت یك استاد

درماده‌هفتم آقای مهندس‌بهبودی پیشنهاد کردکه درعوض جمله «مهندسین‌عالیمقام وزارت کشاورزی» جمله «مهندسین کارمند دولت که درخدمت دولت بوده ودارای مقام علمی کافی باشند» نوشته شود .

این ماده با این پیشنهاد و چند اصلاح دیگر تصویب شد .

درماده هشتم مربوط به‌استفاده از آقای سعیدنفیسی که بتقاضای خود بازنشسته شده‌اند آقای‌صارمی بعنوان مخالف گفت : دراینموقع که همه را بازنشسته میکنندصحیح نیست‌که این ماده درلایحه باشد وانگهی صحیح نیست که قانون خاصی برای یك نفر بیاورند واین درشأن مجلس نیست و همیشه‌هم این نوع لوایح درمجلس رد شده است . بنده پیشنهاد حذف این ماده را کردمام .

آقای وزیر فرهنك توضیح داد که قانون بازنشستگی باکمال خوشوقتی بدون هیچگونه استثناء اجرا شده است . اما اعاده بخدمت آقای سعیدنفیسی با این امرارتباطی ندارد زیرا درقانون بازنشستگی ذکر شده باستثنای استادان‌دانشگاه زیرا اینها تا ۷۵سالگی و هشتاد سالگی هم میتوانند خدمت‌کنند.

بنده موقعی که برای آقای‌استاد بهزاد لایحه آوردم و تصویب فرمودید درمیان همه هنرمندان حسن‌اثر کرد واین عیبی ندارد که دانشمندان دلگرم بشوند .

آقای دکتر بینا و دکتر رضائی نیز تذکراتی دادند و مقام علمی آقای سعیدنفیسی را ستودند .

آقای دکتر رضائی درضمن اظهار عقیده کردکه خدمات ایشان نباید مارا برآن بدارد که یك اصل کلی را زیر پا بگذاریم و قانون‌را باسم اشخاص بگذرانیم .

کشور مابه آقای مصطفوی وآقای مهندس میکده هم احتیاج‌داشت اما ازنظر اینکه تبعیض نباشد اینها هم باطیب خاطربازنشستگی‌راقبول کردند.

آقای شمس قنات آبادی در این ماده پیشنهاد کفایت مذاکرات‌کرد باین پیشنهاد رای‌گرفتند ورد شد ومذاکرات درماده هشتم ادامه یافت بعداز طرف آقای صدر زاده دوباره پیشنهاد کفایت مذاکرات شد این پیشنهاد نیزرد شد وبازهم مذاکرات ادامه یافت.

آقای ارباب گفت : صحبت ازیك اصل هست وآن اصل بازنشستگی است که درحال اجراشدن است . هنوز چهل درصد آن اجرا نشده است درچنین موقعی تصویب این ماده ولو اینکه آن شخص دانشمند باشد ومورد احتیاج باشد صحیح نیست ونتیجه خوبی نخواهد داشت.

نیم ساعت بعدازظهر جلسه ختم شد وقرارشد پیشنهادات رسیده و بقیه مذاکرات دراین ماده به جلسه آینده (روزیکشنبه) موکول گردد

دنباله اخبار خارجه

هامرشولد عازم خاورمیانه شد

سازمان ملل متحد ـ آسوشیتدپرس ـ داگ‌هامر شولد دبیرکل سازمان ملل متحد امروز نیویورك را با هواپیما بقصد خاورمیانه ترك کرد. وی تعطیلات کریسمس خودرا در این‌ناحیه میگذراند وضمن استفاده از تعطیلات سعی خواهدکرد بعضی مسائل مربوط بخاورمیانه و از جمله انقلابات مرزی اسرائیل وسوریه رارفع کند. هامر شولد ابتدا به استکهلم رفته وسه‌روز درآن شهر توقف میکند و پس از آن عازم منطقه «غزه» میگردد .پس از آن وی به‌ترتیب از سومالی، اورشلیم ، عمان، قاهره بنغازی ،آدیس‌آبابا بازدید خواهدکرد.

عراق

بقیه ازصفحه چهارم

بهرترتیب که‌شده مقاومت فئودال های بزرك راکه‌بانقشه‌های اصلاحی وی مخالف‌اند درهم شکسته وبه هرج‌ومرج خاتمه دهد عبدالکریم قاسم دراین‌زمینه‌تاکنون تصمیماتی اتخاذ کرده است مثلابعضی از مهمانخانه‌های لوکس‌بغدادراتبدیل به بیمارستان عمومی کرده است شخصیت مزبور سپس در مورد کمونیزم وکمونیستهای عراق گفت ژنرال عبدالکریم قاسم کمونیست نیست و عراق برای کمونیست زمینه ندارد امارئیس دولت فعلی سعی میکند که بعضی اقدامات عمرانی بعمل آورد همچنین ژنرال عبدالکریم قاسم مایل است رابطه خودرا بادول غربی بهبود بخشد.

حریق کالیفرنیا براثر تیراندازی بوجودآمد

این حریق انبارمهمات ارتش امریکارا تهدید میکند

سن‌جوان کامپلیرانو ـ کالیفرنی خبرگزاری فرانسه درنتیجه‌تحقیقاتی که‌برای کشف‌علت حریق‌وحشتناکی که‌اخیرا درجنگلهای کالیفرنیاروی داده بعمل آمده معلوم شده‌است که این‌آتش‌سوزی درنتیجه تیراندازی تمرینی شخصی‌بنام استوارت‌بوجود آمده‌است باین‌ترتیب که‌تیر به علفهای خشك جنگل اصابت کرده ویك مساحت ٦۰هزار جریبی را به‌آتش کشیده است. استوارت بدون اینکه متوجه‌باشد یك‌گلوله آتش‌زا بکاربرده‌است.

حریق جنگل که‌از چهار روزپیش ادامه دارد اکنون یکی ازانبارهای بزرك مهمات تفنگداران دریائی راتهدید میکند ودرحال حاضر دویست نفراز این‌افراد باماموریـن آتش‌نشانی همکاری میکنند.

میکویان بامریکا میرود

روابط تجارتی امریکا وشوروی توسعه پیدا میکند

واشنگتن ـ خبرگزاری فرانسه ـ طبق گزارشهائی که بواشنگتن رسیده دولت شوروی به ایالات متحده اطلاع داده‌است که اناستاس میکویان‌معاون نخست‌وزیرشوروی مایل است در آینده نزدیکی به واشنگتن مسافرت کند . وزارت امور خارجه امریکا هنوز ازتفسیر این گزارشها خودداری میکند . ازقرار معلوم دولت شوروی درروز های اخیر دراین باره باسفارت امریکا در مسکوتماس گرفته‌است طبق همین گزارشها میکویان‌میل دارد در واشنگتن پیرامون توسعه روابط تجارتی با منتسیکوف‌سفیر کبیر آن کشور ملاقات ومذاکره کند .

منتسیکوف یکی ازطرفداران‌توسعه مبادلات بازرگانی شوروی باکشور های خارجی است و طی گزارشی که چندی پیش بمسکو فرستاده اظهار عقیده کرده‌است که میزان مبادلات بازرگانی امریکا وشوروی طی سالهای آینده باید به چندین میلیارد دولار برسد .

خروشچف نخست وزیر شوروی نیز درماه ژوئن گذشته پیشنهادی دراین زمینه بدولت امریکا داده بود .

نجات درآخرین لحظات

لندن ـ آسوشیتد پرس ـ امروزدر آخرین‌لحظاتی که‌قراربودکه محکومین یونانی در زندان قبرس بدار آویخته شوند ناگهان‌هیوفوت حکمران‌جزیره وارد زندان شد و اجرای حکم را برای مدت نا معلومی بتعویق‌انداخت این زندانیان‌متهم به قتل‌وخرابکاری بودند .دولت یونان قبلا اخطارکرده بود که اعدام محکومین مزبور موانعی در راه حل مشکل قبرس بوجود خواهد آورد وزیر خارجه یونان‌نیز از سلوین لوید برای جلو گیری از اجرای حکم اعدام در خواست نموده وپدرومادر محکومین‌هم ازملکه‌الیزابت درخواست تخفیف مجازات را نموده بودند . ۲۸ نفر از نمایندگان حزب کارگر نیز از سرهیوفوت طی‌تلگرافی درخواست کردند که اجرای حکم بتعویق افتد .

پس از آنکه وزیر خارجه یونان‌از سلوین لوید در پاریس در خواست تعویق حکم اعدام را نمود سلوین لوید بوسیله تلفن با مك میلان مذاکره نمود و مك میلان به وزیر مستعمرات بریتانیا لنوکس بوید دستور داد و لنوکس بوید تلگرافی به سرهیوفوت دستور داد که حکم اعدام بتعویق افتد .

کشورهای عضو پیمان اتلانتیك با پیشنهاد ژنرال نور ستاد فرمانده عالی ناتودر اروپا مبنی بر تجهیز نیروهای‌اتلانتیك‌باسلاحهای‌موشکی موافقت نمود .

چوئن‌لای جانشین مائوتسه تونك میشود

پست نخست‌وزیری را «چین‌یی» وزیر امور خارجه کنونی چین کمونیست اشغال خواهد کرد

مانیل ـ یونایتدپرس ـ روزنامه «مانیل کرونیکل» درشماره امروز خود مینویسدچوئن‌لای نخست وزیر چین کمونیست بجای مائوتسه‌تونك بریاست جمهوری این کشورتعیین خواهدشد این روزنامه اضافه می کند که‌مائوتسه تونك شخصاعلاقه دارد که مارشال چوته جانشین وی شود ولی انتخاب چوئن‌لای تقریبا محرز است ومقام نخست‌وزیری را نیز«چن‌یی» وزیر امور خارجه کنونی اشغال خواهد کرد.

جمهوری متحده از ژاپن کشتی میخرد

توکیو ـ آسوشیتدپرس ـ سخنگوی سفارت جمهوری متحده اعلام کردکه جمهوری متحده برای خرید٦ کشتی از ژاپن مذاکره میکند . ولی مقامات ژاپنی در این امر اظهاربی‌اطلاعی کردند.

امشب درسینماهای رکس ـ پلازا

یك فیلم دوبله بفارسی
سینماسکوپ

سپر سیاه

ازکسانیکه این فیلم رادیده‌اند بپرسید چگونه فیلمی است

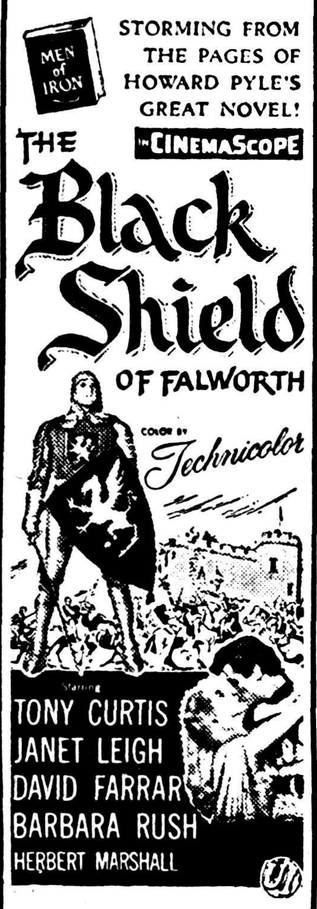

سپر سیاه

دوبله بفارسی
رنگی وسینماسکوپ
باشتراك
تونی کرتیس ـ جانت لی
آ ـ ۳۳۹٤٤

باینطریق خیابانها

بقیه از صفحه اول

تاکنون بعمل آمده رسیدگی و نتیجه جهت‌اجرای‌این تبصره‌قانونی اعلام گردد .

خبرنگار ما گزارش می‌دهدکه پس‌از روشن شدن اقداماتی که تاکنون جهت انتقال گاراژ هاو تعمیر گاههای مهم پایتخت به خارج ازشهر بعمل آمده است دستورات مؤکدی جهت اجرای‌این قانون صادر خواهد شد تاگاراژ ها وصاحبان تعمیر گاهها موارد انتقال وسائل خود را به محوطه های خارج ازشهر فراهم بیاورند .

بانهایت تاسف درگذشت مرحومه **زهرا سرپولکی** والده اینجانب حاج محمود ناظم پکائی را باطلاع اقوام و آشنایان میرساند . مجلس‌ترحیم روزشنبه ۲۹آذر ازساعت ۲تا۵ بعدازظهر درمسجد حاج سیدعزیزاله بازار واز ۸ الی ۱۱صبح درمسجد خاتم‌الاوصیاء واقع درجاده تهران‌نو خیابان دهمتری شارق منعقد است .

آ ـ ۲۳۰۱۱ **حاج‌محمود ناظم‌پکائی ـ اخوان سرپولکی**

ببازماندگان آنمرحومه تسلیت میدهیم

خانواده‌های **نظام وصالحی** بدینوسیله باطلاع‌دوستان وآشنایان میرسانند که مراسم هفته **مرحوم اسداله نظام** ازساعت ۲ونیم الی پنج بعدازظهر روزجمعه بیست‌وهشتم آذرماه درامامزاده عبداله برگزار خواهد شد . وسیله‌ایاب وذهاب درجنب منزل شخصی واقع درمیدان بهارستان کوچه نظامیه آماده است آ ـ ۲۳۰۰۵

آگهیهای تسلیت

درگذشت مرحوم عباسقلی عماد را بایکدنیا تاثر به خانواده عماد وتیموری تسلیت میگوئیم وبقای عمرهمگی آنانرا از خداوندمتعال خواستاریم

آ ـ ۲۳۰۱۹ **خانواده‌های : رامش ـ ارم ـ مرآت‌نیا**

جناب آقای دکتر قدیر زاده ـ مصیبت وارده را تسلیت عرض نموده و درغم‌شما شریك هستم . **هوشنگ‌شاهمیر**

مصیبت‌وارده را بخانواده محترم حکیم قبلی وشکوهی تسلیت عرض مینماید **مصطفی بهمنی**

با نهایت تاسف فوت والده آقای حسین نادری را به آنجناب و فامیل محترم تسلیت میگوئیم .**کارمندان اطلاعات مرکز تلفن بازار .**

باقلبی اندوهگین مصیبت‌وارده را بخانواده عماد خصوصا آقای سیاوش عماد وبانو تسلیت عرض‌مینمائیم

آ ـ ۲۲۹۸۵ **فخری خوروش ـ شاپورشیبانی**

مصیبت وارده‌رابه خانواده محترم جهانفرد خصوصا آقای حسن جهانفرد صمیمانه تسلیت میگویم .

از طرف کارمندان بخش سرطان ـ گنگلبرگ

مصیبت‌وارده را بفامیل محترم زاهدی تسلیت میگوئیم

شه‌ملکی ـ یزدپوری ـ دکترمشیریان ـ ژیرابرگریگوریان ـ فتاحیان ـ شعبانی ـ مقتدر ـ باباپروین ـ ممتاز آ ـ ۳۳۸۹۸

جناب آقای مظلومی ریاست محترم دبیرستان رشدی

مصیبت وارده را به‌آنجناب صمیمانه تسلیت عرض می‌کنم

سروان خلیل وطن‌خواه ـ فرمانده‌گردان یکم‌آموزشگاه پرستاری ارتش

آ ـ ۲۳۰۲۱

بانهایت تاسف وتالم درگذشت آقای حاج‌سیدحسن عطشانی را بعموم بازماندگان آنمرحوم تسلیت عرض مینمایم آ ـ ۲۳۰۱۳ **رضاقربانی کوچصفهانی**

اعضاء انجمن همکاری‌خانه‌ومدرسه دبستان‌صوراسرافیل بانهایت تاثر فوت نابهنگام آقای قاسم مهاجر آموزگار دبستان را ببازماندگان آنمرحوم تسلیت میگویند

بانهایت تاثر درگذشت نابهنگام آقای قاسم مهاجر آموزگار دبستان صوراسرافیل را ازطرف خود وهمکاران دبستانی ببازماندگان آنموحوم تسلیت عرض میکند

آ ـ ۲۳۰٤۳ **علی کامکار**

از روزیکشنبه ۳۰ آذرماه تاشنبه ٦ دیماه

((فقط یک هفته))

فروش سفید ـ فروشگاه دوك

با قیمتهای فوق العاده سابقه

((ازصد درصد گرك خالص))

برای بانوان وآقایان

کت زنانه سوئدی در ۷ رنك مختلف فقط	۵۵۰ ریال
بلوزهای زنانه درمدلهای (سفیر ـ ژاکفات ـ ماری لوئیز ومارگارت فقط	۳۵۰ ریال
ژاکت مردانه میشل بدون آستین فقط	۲۹۰ ریال
ژاکت مردانه میشل باآستین فقط	۳۹۰ ریال
دخترانه وپسرانه ونوزاد	
بلوزهای ترکیه در ۳ نمره (۳ تا ۱۰ سال) ـ ژاکت ژوزفین در ۳ نمره (۲ تا ۸ سال) بلوز المپیك دونمره (۳ تا۸ سال) قیمت از	۱۵۰ تا۲۹۰ ریال
بلوزدامن دخترانه ناز ۲ نمره در چند رنك فقط	۲۹۰ ریال
پیراهن بچگانه نوزاد ۳ نمره تا۳ سال فقط	۱٤۰ ریال
بلوز شلوار باکلاه مدل بلژیکی (۳ پارچه) فقط	۱٤۰ ریال
شلوار کشباف بچگانه ۳ نمره (۳ تا ۸ سال) فقط	۱۰۰ ریال
ژاکت گلف فانتزی ازکرك خالص از	۱۰۰ تا ۱۲۰ ریال

وچندین نوع اجناس دیگر بامدلهای جدید

ساعت‌کار صبح از ۹ تایك بعدازظهر
بعداز ظهر ۵ر۳ تا ۸

فروشگاه دوك

۱ـ۲ آ ـ ۳۳۹۵۸ خیابان نادری

رکورد نیم‌سنگین کشور شکسته شد

یك کارگر مسجد سلیمانی رکورد وزنه‌برداری کشور درنیم سنگین را شکست

برای این قهرمان که بارکوردهای ممتاز جهانی فاصله زیادی ندارد آتیه درخشانی پیش بینی میشود

امروزخبرنگارما از مسجدسلیمان اطلاع‌دادکه آقای «امیری‌منگشتی» یکی‌از کارگران اداره تفریحات و خدمات اجتماعی مسجد سلیمان‌در مسابقهٔ شب قبل مناطق نفت‌خیز رکوردی معادل ۴۲۵ کیلوگرم در نیم‌سنگین از خود بجای گذاشت.

این مسابقه درباشگاه نفتون مسجد سلیمان انجام گرفت.

امیری با بلند کردن ۴۲۵ کیلو گرم درمجموع موفق شد رکورد آقای جلال منصوری قهرمان اول کشور و سوم جهان را در وزن پنجم بشکند.

جلال منصوری درمسابقات المپیك ملبورن ۴۱۷٫۵ کیلو گرام و در مسابقات‌قهرمانی‌جهانی‌تهران ۱۹۵۷ ۴۱۲٫۵ کیلوگرم از خود رکورد بجای گذاشت و از آن تاریخ ببعد دیگر نتوانست حتی این رکورد را تجدید کند.

آقای امیری دریکضرب ۱۳۵ کیلو - درپرس ۱۳۵ کیلو و در دوضرب ۱۵۵ کیلو وزنه بلندنموده امیری علاوه براینکه درمجموع رکورد کشور را شکست درپرس نیز موفق گردید ۲٫۵ کیلورکورد بشکند.

داوری این مسابقه بعهدهٔ آقایان فیروز پژهان قهرمان سنگین‌وزن کشور، هامازاسب، قنادزاده و حیدری بوده است.

رکورد دنیا در وزن نیم‌سنگین در دست «لاماکین» قهرمان‌شوروی میباشد این وزنه‌بردار درمسابقات جهانی تهران ۴۵۰ کیلوگرم‌رکورد از خود بجای گذارده است.

فرهنگی - ورزشی

دانش‌آموز درستکار

آقای مصطفی نایمشك دانش آموز کلاس ششم دبستان فیض اسلامی تابعه جامعه تعلیمات اسلامی روزسه شنبه در داخل اتوبوس خط۱۷ یك‌بسته اسکناس بمبلغ ده هزارریال پیدا کرده ودر همان محل جویای صاحب آن‌گردید،شخص پیرمردی باحالت اضطراب جویای آن شد آقای مصطفی نایمشك‌پس‌ازدریافت نشانی وجه رادرحضوررانندهٔ وعموم مسافرین بمشارالیه رد کرد وصاحب وجه مبلغ دویست ریال‌بعنوان‌پاداش برای تشویق در جیب وی گذاشت

***

مراتب دیانت ودرستکاری آقای مصطفی نایمشك وهمچنین زحمات اولیای دبستان فیض اسلامی که دانش‌آموزان‌را ازدرامنیکوکاری ودرستکاری سوق‌میدهند قابل‌تقدیر وتمجید میباشد.

بحث ومناظره یك استاد ایرانی ویك استاد امریکائی درباره

مهمترین سندسیاسی واجتماعی تاریخ بشر

۲۵ قرن قبل داریوش یك اعلامیه حقوق بشر صادر نمود

از ساعت چهار بعد از ظهر دیروز یك جلسه سخنرانی و بحث‌ومناظره در باره اعلامیه جهانی حقوق بشر وارتباط آن با آزادی قلم ومطبوعات در دانشکده حقوق تشکیل گردید. در این جلسه آقای دکترمتین دفتری استاد دانشکده حقوق‌و رئیس‌جمعیت ایرانی طرفداران ملل متحد و آقای دکتر «ولارد» استاد امریکائی‌کلاس های روزنامه نگاری دانشکده و کلیه دانشجویان کلاسهای روزنامه نگاری شرکت داشتند.

نخست آقای مرعشی سر پرست کلاسها جلسه را افتتاح کرد وغرض از تشکیل آنرا بیان نمود. آنگاه آقای‌دکترمتین‌دفتری رشته سخن را بدست گرفت و درباره چگونگی‌بوجود آمدن اعلامیه جهانی حقوق بشر و جریان تصویب آن و اهمیتی که این اعلامیه برای افراد بشر و همچنین برای مطبوعات و روزنامه نگاران دارد صحبت کرد و گفت «امسال جشنهای حقوق بشر عظمت وارزشی دیگر دارد زیرا اکنون مصادف با دهمین سال تصویب این اعلامیه مهم جهانی میباشد وممولا دهمین سال هر موضوع بااهمیتی را با جشنهای مفصل‌و برنامه‌های وسیع بر گزار میکنند. از همین نظر نیز جمعیت ایرانی طرفداران ملل متحد امسال یك برنامه سالیانه در این باره ترتیب داده که‌تاکنون قسمتهای مهمی از آن بمرحله‌اجرا در آمده است.

آقای دکتر متین دفتری در خاتمه یکبار دیگر اهمیت اعلامیه جهانی حقوق بشر را بخصوص در مورد آزادی قلم خاطر نشان نمود واظهار داشت. یکی از مهمترین اصول حقوق بشر آزادی اطلاعات ومطبوعات میباشد.»

بعد از خاتمه بیانات آقای‌دکترمتین دفتری آقای «دکتر ولارد» پشت تریبون قرار گرفت و ضمن‌سخنرانی جالبی در باره اهمیت اعلامیه جهانی حقوق بشر گفت «مردم ازدو دریچه شخصی میتوانند به همنوعان خود بنگرند یکی دریچه مادی که بشررا فقط از جهت اینکه ایستاده راه میرود و مغز کامل و نیرومندی دارد از سایر حیوانات متمایز میکند و دیگری دریچه معنوی که افراد بشر را دارای روحی فنا نا پذیر وحقوقی مسلم نشان میدهد و اعلامیه حقوق بشر است که این دریچه را بروی مردم باز میکند.

آقای دکتر ولارد گفت ۲۵۰۰ سال قبل داریوش شاهنشاه بزرگ‌ایران با توجه به حقوق بشر، راستی، عدالت، وخدای یکتا را ستایش کرد و خود را حامی حقوق کلیه افراد در مقابل تجاوز و تعدی معرفی‌نمود.

آقای دکتر ولارد در خاتمه سخنان خود گفت اعلامیه جهانی حقوق‌بشر پر ارزش‌ترین سندسیاسی واجتماعی دوران زندگی بشر میباشد. پس از خاتمه سخنرانی آقای دکتر ولارد جلسه پر شور بحث و مناظره با کف زدنهای ممتد دانشجویان‌کلاس ها و حاضرین که دال بر تایید اظهارات ناطقین در باره اهمیت اعلامیه جهانی حقوق بشر بود پایان یافت.

برای ترویج زبان وادب فارسی

بمنظور ترویج زبان وادبیات فارسی روزهای چهارشنبه هرهفته کمیسیونی دردفتر مدیرکل نگارش وزارت فرهنك تشکیل میشود.برای شرکت دراین کمیسیون اشخاص بصیر ومطلعی‌ازوزارت کشور، وزارت امورخارجه وادارات کل هنرهای زیبا .انتشارات ورادیو، تعلیمات‌عالیه وروابط فرهنگی وفرهنك استان معرفی شده‌اند وتاکنون برای نیل‌باین هدف اجرای‌موادی درنظر گرفته‌شده است.

دانش آموزان هنرمند در صحنه مسابقه

بین دانش‌آموزان هنرمند مدارس تهران مسابقات نقاشی وموسیقی انجام گردید

دیروز و امروز مسابقه فینال نقاشی دوره اول ودوم دبیرستانهای استان‌تهران باحضور بانوان‌خانلری نشاط - دانشور وآقایان دولتشاهی نجم‌آبادی - نجمی زیر نظر اداره امور تربیتی فرهنك استان‌تهران درمحل سالن دبستان نظامی انجام گردید.

یکی ازشرکت‌کنندگان درمسابقه نقاشی دختران

مسابقه موسیقی

ساعت ۹صبح امروز نیز سومین جلسه مسابقه موسیقی بین‌بهترین موسیقیدانهای آموزشگاههای استان تهران در محل دبستان نظامی زیرنظر اداره امور تربیتی فرهنك استان تهران با حضور آقایان‌ملاح ویولونیست - ارژنگی متخصص تار - رام - متخصص فلود - ملك متخصص سنتور - جعفرخانی‌آکوردئونیست (هنرمندان اداره هنرهای زیبای‌کشور) انجام گرفت. درکلیه مراسم آقایان ذکائی رئیس -میراسمعیلی معاون وبوترابی مسئول کارهای هنری اداره امور تربیتی فرهنك استان حضور داشتند.

پنجهزار نفر

صبح امروز قریب دوهزار نفر از دانش آموزان دبیرستانهای دختران و قریب سه‌هزار نفر از دانش‌آموزان پسر بسرپرستی‌آقای صادقی ازموزه مردم‌شناسی‌بازدید کردند.

ضمنا تاکنون درحدود ۵۰۰نفر از دانش آموزان از مؤسسات ورامین بازدید نموده‌اند.

فروشنده انحصاری آحکیم وشرکاء
خیابان سعدی تلفن ۳۶۱۲۱
آ-۳۳۹۵۲

قتل مرموز کارمند سابق شهربانی

تاکنون ازقاتل یاقاتلین نشانه‌ای بدست نیامده

مقتول ازمدتها پیش از رفت وآمد بااطرافیان وبستگانش خودداری میکرد

بطوریکه دیروز ضمن آخرین اخبار باطلاع خوانندگان محترم رسید مامورین کلانتری ۱۲جنازه مردیراکه دریکی ازخانه‌های‌خیابان شاهرضا سکونت داشت کشف کرده جریان رابدادسرا واداره پزشکی قانونی اطلاع‌دادند.

امروز خبرنگار مادرباره چگونگی کشف این‌جنازه اطلاعاتی بدست آورده که‌درزیر باطلاع خوانندگان محترم میرسد:

کشف جنازه

بعداز ظهر دیروز پاسبان شماره ۱۳۶۴ کلانتری ۱۲ پاس‌خیابان شاهرضا بکلانتری آمده به‌آقای سروان مشرفی افسر نگهبان‌اطلاع داد که‌هنگام گشت درحوالی‌خیابان لاله‌زار مشاهده کرده درمنزلی‌بر خلاف معمول بازوسگی در جلوی آن‌ایستاده است واوبگمان اینکه سارقی وارد منزل‌شده ابتدادرمنزل راکوبیده وچون جوابی‌نیامده وارد خانه شده‌ودرآنجا باجنازه مردی روبرو گردیده است.

بدستور افسر نگهبان جریان باداره پلیس تهران وپزشکی‌قانونی اطلاع‌داده شدوچنددقیقه بعدآقایان دکترمصطفوی وفرشاد بازپرس شعبه۲ درمحل حاضر شده‌ازجنازه معاینه بعمل آوردند.

بهم‌ریخته‌بود

دربازرسی که‌از منزل بعمل آمد ازبهم‌ریختگی اطاقها چنین‌استنباط شدکه شخص یااشخاصی اطاقها راجستجو کرده وبهمین جهت احتمال داده‌شد که‌این اشخاص‌به قصدسرقت وارد منزل شده ووقتی بامقاومت صاحبخانه روبروشدند باضربه‌ای ویراازپای درآورده‌اند.

مقتول کیست؟

این‌خانه به‌آقای زین‌العابدین یگانه کارمند بازنشسته شهربانی کل تعلق داشته ونامبرده که‌دارای همسروفرزند نیزنیست به‌تنهائی باسك خود درآن سکونت داشته است وبطوریکه اهالی اظهار می‌داشتند وضع صاحبخانه ازلحاظ مالی نیزرضایت‌بخش بوده وچند باب‌دکان دردوطرف خیابان‌شاهرضا نزدیك لاله‌زارنو داشته‌است.

جریان روشن نیست

پرونده‌این جریان‌ازطریق کلانتری ۱۲بدادسرای تهران فرستاده شد ورسیدگی به‌آن درشعبه ۲بازپرسی زیرنظر آقای فرشاد انجام گرفت آقای فرشاد بازپرس این شعبه‌در باره تحقیقات خوداظهار داشت‌که هنوز مطلبی برای ماروشن نشد.و تاپایان تحقیقات درباره آن‌اظهاری نمیتوان کرد.

باتوجه به‌نتیجه معاینه پزشك قانونی میتوان گفت که‌صاحبخانه درمنزل خودباضربات متعدد بوسیله آلت سنگینی بقتل رسیده است.

خبرنگار مابس‌از تحقیقاتی که نموده گزارش میدهد زین‌العابدین یگانه کارمند سابق ۰آگاهی شهربانی بوده وپس از بازنشسته‌شدن تنهادر منزل‌خود زندگی میکرده وتقریبا باهیچکس رفت‌وآمدی نداشته‌است.

مقتول دارای دوبرادر ویك‌خواهر میباشد وازمدتها پیش بین وی و مستاجرینش برسر کرایه‌مغازه‌ها اختلافی وجود داشته ومستاجرین کرایه مغازه‌های اورابصندوق اداره ثبت میپرداختند.

زین‌العابدین یگانه

دراین منزل مقتول بقتل رسید
ازصبح امروز پاسبان درمقابل منزل کشیك میداد

دو نفر درنتیجه گاز ذغال‌خفه‌شدند

آخر وقت‌امروزبموجب‌اعلام کلانتری ۷ جنازه دو نفر از سرایدارانی که درمسجد شهاب‌الملك واقع‌دربازارچه نایب السلطنه بسر میبردند وبراثر خفگی با گاز ذغال در گذشته‌بودند برای معاینه‌وصدورجواز دفن باداره پزشکی قانونی حمل شدند.

حوادث گوناگون

تاجرورشکسته‌ای را درخیابان‌گرفته بامین‌آباد فرستادند!

زن این مردکه بعنوان گدائی ازطرف مامورین شهرداری بامین‌آباد اعزام شده با۶بچه خود بکلانتری آمده تقاضای آزادی شوهرش راداشت

عصر دیروز زن ۴۵ ساله‌ای بنام صاحب سلطان در حالیکه ۶ بچه بزرك وکوچك همراه وی بود به کلانتری ۱۵ مراجعه کرده اظهار داشت: شوهر من کریم،فرزندتقی ازیك هفته قبل‌گمشده ومن هرجا راجستجو کردم ازوی خبری بدست نیاوردم تااینکه امروزبمن خبردادند که مامورین شهرداری شوهرم را هنگامیکه برای انجام کار روزانه ازخیابان‌عبور میکرده بعنوان گدا گرفته وباکامیون‌بامین آبادفرستاده واینك اورارها نمی کنند ومن‌نمیدانم مخارج ۶بچه را از کجا تامین کنم.

تاجر ورشکسته

صاحب سلطان میگفت شوهرم را تمام اهالی بخش ۸و ۱۵ میشناسند وی سابق‌تاجر بوده دربازارحجره‌ای داشت ولی ازبخت بد ورشکسته‌شد واز آن ببعد بکار های حق العمل کاری ودلالی مشغول بود ولی چون اغلب‌لباس مندرس میپوشیدمامورین شهرداری ویرا بجای‌گدا گرفته و بامین آباد برده‌اند.

شکایت این‌زن که‌با۶بچه بکلانتری آمده‌بود پس از تحقیقات بیشترمورد رسیدگی قرار گرفت و پرونده توسط آقای ستوان خسروشاهی افسرنگهبان تنظیم وبدادسرا ارسال شد تامقامات قضائی ترتیب آزادی کریم‌رابدهند.

۷۳ سال عمر۴ ماه محکومیت

امروز شعبه شش دادگاه جنحه بریاست آقای فاتح برای رسیدگی باتهام پیرمرد۷۲ساله‌ای بنام‌حسین کودکان فرزند قادر تشکیل‌شد.

این‌پیرمرد۷۲ساله‌باتهام‌نگاهداری ۲۰۰گرم تریاك ازطرف دایره‌پلیس تهران تحت تعقیب قرار گرفته بود دادگاه پس از بررسی پرونده‌وی‌را بچهارماه زندان وپرداخت ده‌هزار ریال جریمه محکوم کرد.

حبس ابد با اعمال شاقه

جوانی‌که دررا برویش دیر بازکرده بودند رفیق خودرا باچاقو ازپای در آورد

امروز شعبه اول دادگاه عالی جنائی بریاست آقای دکتر پارسائی‌تشکیل شدو باتهام جوانی بنام حسن‌شریف زاده که چندی قبل در خیابان‌جمشید خیراله رفیق خود را با چاقو بقتل رسانیده بود رسیدگی بعمل آورد.

در انتظار باز شدن در

جریان واقعه بدینقرار بود :حسن وخیراله دو دوست صمیمی بودند که بایکدیگر درمحلی در آن حوالی‌زندگی میکردند .از چندی قبل بین این‌دو رفیق اختلافاتی پیدا شده بودوچند ماه قبل شبی حسن در حالیکه‌بشدت مست بود بخانه رفت ولی هرچه در را کوبید کسی برای باز کردن آن نیامد. حسن که از این موضوع فوق العاده ناراحت شده بود در حالی که از شدت خشم چاقویش را محکم در دست میفشرد مدتی بانتظارپشت د رایستاد وسپس چند لگد محکم بدر کوبید که ناگهان در باز شد وخیراله بیرون آمد .حسن باچاقوئی که در دست داشت بطرف وی حمله کرد. لحظه‌ای بعد جسد بیجان خیراله روی زمین افتاده بود .مامورین کلانتری بیست حسن را دستگیرکرده وپس از بازجوئی‌به دادسرافرستادند. پرونده وی‌پس از تکمیل شدن‌در دادسرا بشعبه اول دادگاه جنائی فرستاده شد.

امروز حسن در دادگاه کلیه اتهامات وارده را تکذیب کرده ومدعی بود که قاتل خیراله شخص دیگری بوده واو را اشتباها بجای وی‌دستگیر کرده‌اند. دادگاه پس از استماع مدافعات حسن ووکیل مدافعش ختم دادرسی را اعلام‌ووارد شور شد و متهم را باکثریت آراء بحبس ابد با اعمال شاقه محکوم کرد.

آقایان دکتر پارسائی ،صدر، دانلد سرشت بحبس ابد وآقایان فروغ وعظیما باعدام رای داده بودند.

پس ازسه سال باتهام قتل وغارت دستگیر شد

یحیی مقتدر

دیشب شخصی بنام حسین‌نصیری کارمند اداره زندان شهربانی با کمك‌پاسبانی‌عابری‌بنام‌یحیی‌مقتدررا دادرسی ارتش ارسال گردید، تا درخیابان دستگیروبکلانتری ۹ آورد. توجه بسوابق‌امرباین‌اتهام رسیدگی این شخص‌مدعی بود که‌یحیی‌مقتدر شود.

سه‌سال قبل باتفاق دونفر دیگر درنتیجه اختلافات قبلی برادر وی یحیی‌صابری رابقتل رسانیده و اموالش راغارت کرده‌اند .همکاران یحیی درهمان موقع دستگیر ودر دادگاه صلاحیتدار محکوم شدند ولی یحیی که متهم اصلی بوده متواری شده وبتهران گریخته بود تااینکه وی امشب درخیابان یحیی‌را دیده وبکلانتری آورده‌است چون مامورین کلانتری ازجریان پرونده اطلاعی نداشتند وشاکی مدعی بود که سوابقی از متهم در دادرسی ارتش موجود است صبح امروز پرونده توسط آقای ستوان رهگذر تکمیل شدو همراه یحیی مقتدر به دادسرای ارتش ارسال گردید، توجه بسوابق‌امرباین‌اتهام رسیدگی شود.

هنوزشوهر فراری دستگیر نشده

امروز خبرنگار ما کسب اطلاع کرد حال رقیه قرایلو که چندی پیش بوسله شوهرش با چاقو مجروح ودر بیمارستان سینا بستری شده بود رضایت بخش است و نامبرده در بخش جراحی تحت درمان است .هنوز اقدامات مامورین کلانتری برای دستگیری قاسم زاده شوهر این زن که متواری شده به نتیجه‌ای نرسیده است چگونگی مسموم شدن قاسم تقی زاده و فرار وی از بیمارستان در اطلاعات هفتگی فردا چاپ شده است.

فرداجمعه

برای رفاه‌حال‌مشتریان محترم وامکان‌خرید احتیاجات فصل‌مغازه پیرایش تاساعت ۱ باز است

آ-۳۳۹۶۴

سینما نیاگارا

بالابر ازتشکر ازاستقبال گرم وبی سابقه اهالی محترم تهران از فیلم (آخرین پل)

باطلاع علاقمندان میرساند که بنابتقاضای عده زیادی ازمشتریان گرامی نمایش این شاهکار هنری رابرای چندروز دیگر ادامه خواهد داد

امروز کنفرانس شهرداران خاتمه‌می‌یابد

بقیه‌ازصفحه‌اول

درجلسه دیروز کنفرانس‌شهرداران آقای دکترافخم استاندار تهران‌و رئیس کنفرانس گفتند موسسه اطلاعات که‌همیشه درکارهای‌اجتماعی پیشقدم بوده‌است برای جمع ونشر عقاید آقایان شهرداران‌پرسشنامه جالبی تهیه‌کرده است که‌ازآقایان شهرداران خواهشمندم پرسشنامه راتحویل گرفته وبه‌سئوالات آن جواب دهند.

بعدآقای جهان بینی مدیر عامل اتحادیه شهرداران پرسشنامه‌های اطلاعات رابین آقایان شهرداران توزیع کردند.

پاسخهائی که‌آقایان شهرداران باین پرسشنامه‌ها داده‌اندنموداری ازوضع کلی شهرداری هرشهر واقداماتی‌است که‌تاکنون شده و باید بشود ازنظر تازگی واهمیت موضوع این پاسخها بتدریج در اطلاعات منتشر خواهد شد.

پول نداریم

اولین پاسخ ازسرلشگرنعمت‌ال همت شهردار انتخابی شیراز است شهردار شیراز درپاسخ‌پرسشنامه نوشته‌اند.

من قبل‌از شهردارشدن سرباز بودم ،متجاوز ازدوسال است که شهردار انتخابی شیراز هستم از وقتیکه شهردار شده‌ام اقدامات مفیدی که‌توانسته‌ام انجام دهم‌همه درحدود پول وبودجه‌ای بوده‌است که دراختیارداشته‌ام‌وازجمله اقدامات‌من مبارزه بافساد وتکمیل برق‌واسفالت خیابانهای شیراز درحدود اعتبارات موجودبوده است.

سرلشگر همت درجواب این سئوال که‌شهر شما بنظرتان چه‌معایبی دارد وراه اصلاح آن چیست؟میگوید: شیراز مجرای فاضل‌آب ندارد ،اسفالت خیابانها خیلی کم‌وناچیز است، باید آب شهر تامین شود وبرای‌همه این اقدامات پول لازم است ومشکل بزرگ کارماهم نداشتن پول و عایدات کافی است.

شهردار شیراز درجواب این سئوال که‌برای جلب همکاری‌بیشتر مردم وشهرداریها چه‌میتوان کرد مینویسد: برای اینکار فقط باید احتیاجات ضروری آنها را رفع کردوبس.

عدم همکاری

آقای دولتی شهردار اهواز که هفت ماه است باین سمت انتخاب شده و قبلا مدیر عامل شرکت آبیاری اهواز ـ دزفول وکشاورز بوده‌است درپاسخ سئوالات ما می نویسد اقدامات مفیدی که از بدو تصدی شهرداری تاکنون انجام دادم باین قرار است انعقاد قرارداد با سازمان برنامه به مبلغ پانصدوده‌میلیون‌ریال‌برای احداث مجرای فاضل آب وکشتار گاه و برق شهر که صدی پنجاه آن از طرف شهرداری پرداخت میشود و انجام چهل میلیون ریال اسفالت و چهارصد هزار ریال خرید لوازم بازی برای باغ کودکان ـتهیه زمین برای‌گورستان وجمع‌آوری گدایان‌ودوره گردها وانجام‌مقدمات احداث میدان.

مهمترین مشکلات کار من قیود ومقررات اداری وعدم همکاری مردم ست شهردار اهواز در مورد این که برای جلب همکاری بیشتر مردم چه میشود کرد مینویسد :

شهردار باید قادر باشد آسایش مردم راتامین کند.

توزیع برنج وپتوو ذغال‌ودارو بین مستمندان شمیران

خبرنگار ما ازتجریش اطلاع میدهد ساعت چهاربعدازظهر دیروز بدستور آقای علم رهبر حزب مردم‌بانوشیدفر وآقایان‌فرزانه‌در کمیته مرکزی حزب مردم شمیران حضور یافتند و مقدار چهار ده گونی برنج و۲۵عدد پتو وچهارصد کوپن ده کیلوئی ذغال بین مستمندان شمیران تقسیم نمودند .ضمنا مبلغ بیست هزار ریال اعتبار برای خرید دارو جهت‌بیماران بی‌بضاعت به داروخانه عدالت در تجریش داده شد که به‌تشخیص دکتر ناصر پرتوی در اختیار بیماران مستمند قرار گیرد.

همچنین قرار شد این کمك درروز چهارشنبه هفته آینده تکرار شود.

نماینده کمیسیون فرعی‌نمایش

آقای امیر حسین فرهنك دبیر زبان انگلیسی دبیرستانهای تهران بسمت نماینده وزارت فرهنك در کمسیون فرعی نمایش منصوب و مشغول کار شد .

کشیك پزشکان

امشب

آقایان دکتر هادی ادهم :خیابان شمیران باغ صبا خیابان ملك ـ دکتر محمود علم‌آموز : میدان ۲۴ اسفند کوی بهرام ـ دکتر حسین حمیدزاده : قلهك خیابان دولت چهارراه رستم آباد .

فرداشب

آقایان دکتر منوچهر قاهری : خیابان شیخ‌هادی تلفن۴۷۶۶۰ـ دکتر هوشنك بیضائی قلهك‌خیابان دولت ایستگاه قنات تلفن ۸۱۹۱۰

انتصاب

آقای‌ناصرعمیدی‌بازرس‌مخصوص وزیر دارائی طبق دستور آقای نیساری وزیر بازرگانی به سمت عضو علی‌البدل هیئت مدیره‌شرکت معاملات خارجی منصوب شد .

ورود

آقای‌دکتر کسائی‌مدیر کل‌تعلیمات عالیه‌وروابط‌فرهنگی که‌برای‌شرکت دردهمین کنفرانس عمومی‌یونسکو بپاریس مسافرت نموده بود دیروز ساعت ۱۲ بتهران باز گشت.

خروج

آقای دکتر مسعود میرشهیدی که از اروپا مراجعت کرده بودبمشهد بازگشت.

باطلاع مالکین اراضی خیابانهای طباطبائی‌ـکریم‌آباد وحوالی آن کیلومتر ۲ـ۳جاده مخصوص کرج میرساند که از طرف مالکین ناحیه مزبور شرکتی برای تامین آب و اقدامات عمرانی در این ناحیه درشرف تاسیس است وحسابی بشماره ۱۲۳۱۶۱ در بانك ملی شعبه دانشگاه بهمین منظور مفتوح شده فقط مالکینی میتوانند از اقدامات عمرانی شرکت استفاده نمایند که از قرار هر متر مربع ۷ ریال باین حساب واریز مایند . مضافا یادآور میشود که استفاده از مزایای سهام ممتازه تا آخر آذرماه (فقط ۳روز باقیمانده) مقدور است برای اطلاع بیشتر به تلفن شماره ۴۰۰۵۷ مراجعه فرمایند .

شرکت سهامی عمران و آبیاری شمال غرب در شرف تاسیس

آ ـ ۲۲۸۲۷

چگونه‌میتوان زمین راخوب فروخت

زمینهای بایر وپست وبلند را باهمکاری کارشناسان ما درکمترین مدت بوسیله تراکتورهای شرکت سهندشت به‌بهای نازل تسطیح و تقسیم‌بندی نمائید تابتوانید برای آبادی وساختمان به‌قیمت خوبی بفروش رسانید

شرکت سهندشت تلفن ۲۶۷۱۳

آ ـ ۳۳۸۶۲

آگهی دعوت

بدینوسیله از دارندگان سهام شرکت‌سهامی‌تکس تایل اینجینیرینك دعوت میشود که در جلسه مجمع عمومی عادی فوق‌العاده که در تاریخ روز پنجشنبه هیجدهم دیماه ۳۷ در محل شرکت بمنظور تعیین جانشین یکی از اعضاء مستعفی هیئت مدیره تشکیل میگردد حضوربهمرسانند.

آ ـ ۲۲۹۰۱ **هیئت مدیره شرکت سهامی تکس تایل‌اینجینیرینك**

زیبائی واستحکام اتومبیلهای **گوگومبیل آلمانی**

مدل ۵۸

را ازنزدیك ببینید وامتحان کنید

کمی مصرف

وشرایط سهل فروش اتومبیلهای

گوگومبیل آلمانی

به نقد واقساط نظر شمارا کاملا تامین مینماید

نماینده انحصاری

شرکت سهامی شادفر

خیابان شمیران

شماره ٤

تلفن ۳۶۵۵۲

GOGGOMOBIL Coupé

تبریکات

تیمسار سرلشگر دفتری ریاست انجمن ملی تربیت بدنی ایران

حسن انتخاب شمانسبت بانتصاب سرکار سرهنك مصطفی مکری رابریاست فدراسیون فوتبال کشور تبریك عرض میکنم.

آ ـ ۲۲۹۲۱ **رئیس باشگاه شرق ـ محمود رازی**

جناب آقای منصور خواجه نصیری

مصطفی‌ومنصوره‌سائری ارتقاء جنابعالی را بمقام مدیریت کل آمار صمیمانه تبریك میگویند آ ـ ۲۲۸۸۳

جناب آقای همائی‌فر

انتصاب جدید را صمیمانه تبریك عرض میکنم .

آ ـ ۲۲۹۵۵ **سروان منصور حشمتی**

جناب آقای وزیر دارائی

انتصاب آقای همائی‌فر راکه از صاحبمنصبان فعال وتحصیلکرده وزارت دارائی میباشند بریاست اداره‌کل حسابداری وزارت کار به‌آنجناب و شورای محترم کارگزینی تبریك عرض نموده‌توفیقات ایشانرا از خداوند متعال خواستاریم

خلیل‌عراقی ـ حسن‌مؤمنی ـ عباس‌کی‌منش‌ـ اسمعیل‌سامی ـ سید محمدتقیبی ـ زین‌العابدینی ـ محمدگیلانی آ ـ ۲۲۹۶۱

نتیجه قرعه کشی سری ۴۱۷

بلیطهای بخت‌آزمائی ملی هفتگی

شماره	٤	۵۰	ریالی
شماره	۸٤	۱۵۰	ریالی
شماره	۰۰۵	۱۰۰۰	ریالی
شماره	۲۰٤۸	۲۰۰۰۰	ریالی
شماره	۵٤۵۸۵	۳۰۰۰۰۰	ریالی
شماره	۵٤۵۸٤	۱۰۰۰۰	ریالی
شماره	۵٤۵۸٦	۱۰۰۰۰	ریالی

آ ـ ۳۳۹۲۸ **بنگاه بخت‌آزمائی ملی**

از امروز **در سینما حافظ** از امروز

(مجهز به‌قویترین دستگاه تهویه گرم)

بازهم یکی دیگر از عالیترین آثارسینمای شوروی بروی پرده می آید

بی نظیرترین اثر فانتزی و شرقی. متنوع‌ترین برنامه سال

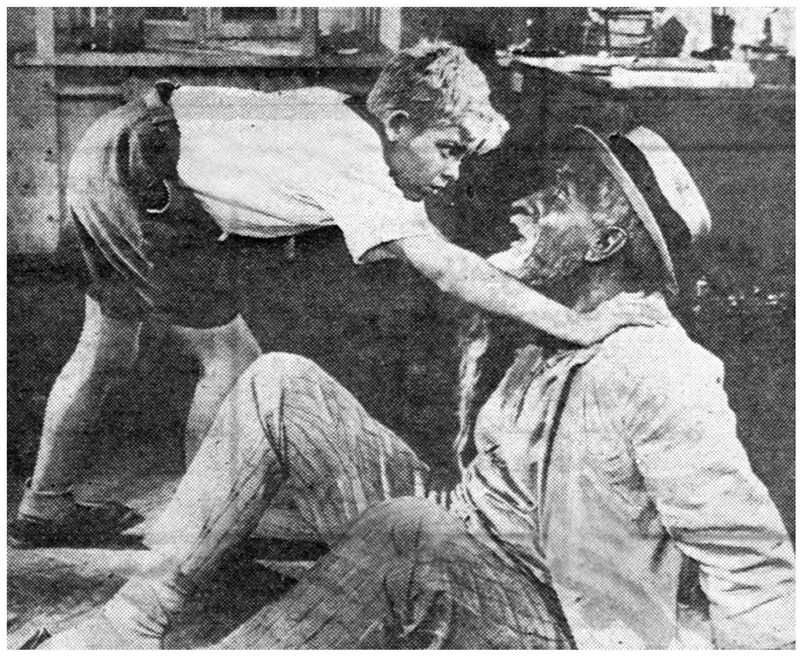

ساحر در عصر اتم

فیلم رنگی ((ابن خطاب)) دوبله بفارسی

(گوگومبیل آلمانی)اتومبیل زیباومحکمی که‌همه‌خانواده‌هامیتوانندخریداری کنندنشانی شرکت‌سهامی شادفر خیابان شمیران تلفن ۳۶۵۵۲

آ ـ ۳۳۷۵۸

آخرین خبر تا ٤ بعدازظهر

خارجه

نبرد شدید اندونزی دوباره آغاز شد

جاکارتا ـ رویتر ـ خبرگزاری اندونزی اعلام کرد در جنگهائی که از ناحیه سوماترای جنوبی میان قوای دولتی و شورشیان درگرفت ، سیصد نفر از شورشیان کشته شدند و مقداری اسلحه نیز بدست نیرو های دولتی افتاد . جنگهای مزبور مدت سه روز ادامه داشت .

مذاکرات بازرگانی عراق وچین‌کمونیست

بغداد ـ رویتر ـ صبح امروز یك هیئت بازرگانی از چین کمونیست که در قاهره اقامت داشت وارد بغداد گردید . مذاکرات مقامات رسمی عراق با این هیئت که ۱۲ نفر عضو دارد مقارن ظهر امروز آغاز گردید .

رادیو بغداد طومار قرائت میکند

بغداد ـ رویتر ـ رادیو بغداد امروز طومارهائی را که بامضاء عده ای از اهالی عراق امضاء شده و در آن از دولت عبدالکریم قاسم پشتیبانی شده بود قرائت کرد . عده ای از افراد عراق نیز این طومارها را امضا کرده و بنفع برادری کردها واعراب شعار داده بودند .

هفته گذشته روزنامه الجریده چاپ بیروت خبر داده بود که کرد های شمال عراق علیه‌دولت‌قاسم دست بانقلاب زده‌اند و ظاهرا رادیو بغداد میخواهد باقرائت این‌طومارها نشان دهدکه اخبار مذکورصحت نداشته است

جانشین مائوتسه‌تونك سه ماه دیگر انتخاب میشود

پکن ـ رویتر ـ سه ماه وقت لازم است تا مردم با فکر کنار رفتن‌مائوتسه تونك از ریاست جمهوری‌چین آشنا شوند . قرار است کنگره خلق چین که پارلمان چین کمونیست محسوب میشود در ماه مارس تشکیل شود و جانشین مائوتسه‌تونك را تعیین نماید .

یك نفتکش بزرك دربندر استانبول آتش گرفت

استانبول ـ یونایتد پرس ـ آتش سوزی در کشتی نفتکش متعلق به سازمان آتلانتیك شمالی هنوز ادامه دارد . این کشتی دیروز بر اثر انفجاری آتش گرفت و ۳۲ نفر از ملوانان آن که خود را به آب انداخته بودند ، نجات یافتند ـ ولی عده‌ای از ملوانان نا پدید هستند . کشتی مزبور ۳٦ هزار تن وزن دارد .

ازپشت ذره‌بین نیوزویك

پراك ـ نخست وزیر چین ، چوئن لای در سال آینده از قاهره وسایر پایتخت های عربی دیدار خواهد نمود .

هدف این مسافرت توسعه نفوذ پکن در مناطقی است که تاکنون‌حوزه نفوذ شوروی محسوب میشد .

برلین شرقی ـ پس از تحویل سلاحهای روسی به عراق اکنون باید شده است .

ضمنا یك مقام مطلع کمونیست اظهار داشت که ژنرال ایوان سروف منتظر ورودسلاحهای چکوسلواکی بود . قرار داد خرید اسلحه اخیرا منعقد قبل از بر کناری خود دو هفته پیش به بغداد رفت و مقدمات تصفیه عناصر طرفدار عبدالناصر را فراهم کرد .

وزیردفاع هند درقاهره وضع خاورمیانه را بررسی میکند

قاهره ـ خبرگزاری فرانسه ـ روزنامه الشعب اطلاع میدهد که فردا کریشنامنون وزیر دفاع‌هند دربازگشت از نیویورك واردقاهره خواهد شد منون که ریاست‌هیئت نمایندگی هند را در مجمع‌عمومی سازمان ملل متحد بعهده داشت بارهبران جمهوری متحد عرب پیرامون مسائل مهم جهانی و مخصوصا درباره اوضاع خاورمیانه گفتگو وتبادل نظر خواهد کرد

نان وسیگار نایاب شد

بوئنوس‌ایرس ـ خبرگزاری فرانسه ـ براثر اعتصاب‌عمومی کارگران درشهر صنعتی «روزاریو» واقع در آرژانتین زندگی‌اجتماعی‌دراین‌شهر بکلی مختل شده وکلیه وسائط نقلیه ازکار افتاده وحتی نان وسیگار نایاب شده‌است. بامداد امروز آنهائی که‌برای خریدنان‌رفته بودند دست خالی به‌خانه‌های خودبازگشتند.

داخله

شهرستانها

دونفر ازدلالان دستگیرشدند

آخر وقت امروز خبرنگار ما از آبادان گزارش داد که دو نفر از دلالانی که مسافرین را بطور قاچاق و بوسیله موتور لنج روانه کویت می نمودند باسامی منوچهر سومکا و کاظم فیروز بوسیله گارد مسلح گمرك آبادان در خرمشهر دستگیر شدند .

این دو نفر بلافاصله پس از بازجوئیهای اولیه با پرونده امر تحویل مقامات قضائی گردیدند .

بازگشت رئیس هیئت مستشاری امریکا

آخر وقت امروز خبرنگار ما از شیراز تلفنی اطلاع داد که‌ژنرال«لیندکوئیست» رئیس هیئت مستشاری نظامی امریکا در ایران که ساعت ٥ و ربع بعد از ظهر دیروز وارد شیراز شده بود پس از بازدید پادگانهای نظامی شهر ساعت دو بعد از ظهر امروز با هواپیما بتهران مراجعت کرد .

رئیس هیئت مستشاری امریکا هنگام اقامت در شیراز از طرف سپاه جنوب پذیرائی گردید .

اخطاریه شهربانی کل کشور

این اخطاریه امروز از طرف شهربانی کل کشور صادر شده است : بمنظور جلوگیری از تصادفات ناگوار وسائط نقلیه موتوری در شب‌که مسبب اصلی آن نور خیره کننده چراغ های بالائی تشخیص داده شد از امروز تا پنجم دیماه بکلیه رانندگان وسائط نقلیه اعم از سواری شخصی کرایه اتوبوس اخطار میشود که از چراغ نور پائین «استوپ پائین»استفاده نموده و برای ماشین های سواری شخصی نقاب فلزی یا طلق سبز و برای ماشین های کرایه تاکسی ، اتوبوس داشتن طلق قرمز اجباری است . متخلفین ازاین‌دستور شدیدا تعقیب و از حرکت وسائط نقلیه آنان جلوگیری و خودشان تسلیم دادگاه خواهند شد .

اگر برچسب نگذارید تعقیب میشوید

از شهرداری تهران اطلاع میدهند :چون مسئله الصاق برچسب‌روی اجناسی که درمعرض فروش گذارده میشود مورد توجه مخصوص‌است شهرداری تهران بکلیه فروشندگان اجناس اخطار می کند که‌چنانچه از الصاق برچسب روی اجناس خودداری نمایند متخلفین بوسیله‌دادگاه های کیفری مورد تعقیب قرار گرفته وبه‌مجازات خواهند رسید .

جزمامورین دولت بهیچکس‌اجازه مسافرت بعراق داده نمیشود

امروز خبرنگار ما کسب اطلاع کرد که دولت ایران با توجه باوضاع غیر عادی عراق تصمیم گرفته است که بجز مامورین دولت بهیچکس و بهیچ عنوان اجازه مسافرت بعراق ندهد .

با اینکه خبر دیروز خبرگزاری ها مبنی بر تصمیم دولت عراق به‌بستن مرز و قطع روابط تلفنی و تلگرافی بین دو کشور مورد تکذیب مقامات رسمی قرار گرفته است ، محافل مطلع‌اظهار میدارند در صورت اجرای چنین تصمیمی هیچگونه تغییری در وضع حاضر بین دو کشور داده‌نخواهد شد.

جلوگیری ازمداخله غیرقانونی

سخنگوی وزارت بهداری امروزبه خبرنگارمااظهارداشت چون‌شخصی بنام دکتر نارو تبعه خارجی بدون‌در دست داشتن مجوز قانونی مبادرت به صدور آگهی‌وپذیرائی‌ازبیماران نموده بود ونامبرده برابر قانون‌حق مداخله در امور پزشکی بطورآزاد نداشته واز این لحاظ مرتکب‌عمل خلاف قانون گردیده است علیهذا از طرف وزارت بهداری بوسیله شهربانی کل کشور اعلام گردید که پروانه اقامت مشارالیه لغو شود

پیش‌بینی وضع هوا

پیش بینی هوای ایران تا ظهر فردا طبق گزارش اداره پیش بینی هواشناسی مهر آباد بدینقرار است :

هوای کلیه نواحی غربی وشمالی و مرکزی وشمالغربی خراسان قسمتی ابری ودرنقاط پست این نواحی مه آلود وهوای سایر نقاط کمی ابری پیش بینی میشود.

هوای تهران توام بامقداری ابرهای مرتفع خواهد بود که د ربعضی ساعات برمقدار آن افزوده میشود .

گرمترین نقاطیکه ایستگاه هواشناسی دارند در روز گذشته بندرعباس باحداکثر ۲٤ درجه بالای صفر وسردترین نقاط شهر همدان باحداقل ۹ درجه سانتیگراد زیر صفر بوده است. حداکثر درجه حرارت هوای شهر تهران ۱۰ وحداقل آن یك درجه زیر صفر بوده است .

هنرنمائی پیانیست مشهور امریکائی

«جول روزن» پیانیست امریکائی که بنا بدعوت انجمن فیلارمونیك تهران بایران آمده است دیشب برنامه خود را در تالار فرهنگ اجرا کرد . وی ٦ قطعه از آثار ژوزف هایدن ـ یوهانس برامس ـ فردریك شوپن موریس زاول ـ ویلیام شومان ـ فرانتس لیست موسیقیدانان بزرگ جهان را نواخت . مهارت وی درنواختن قطعات‌مزبور موجب‌شدکه حضار چندین بار برای وی بشدت کف بزنند .

ویویان‌لی مادر بزرك شده

در این هفته «ویویان‌لی» ستاره معروف‌و همسر «سرلارنس اولیویه» هنرمند نامدار انگلیسی که اینك ٤٥ سال از سن او میگذرد مادر بزرك شدند زیرا دختر ۲٤ ساله «ویویان‌لی» که «سوزان فارنیکتون» نام داردپسری بدنیا آورد .پس‌از تولد نوزاد «ویویا نلی» در بیمارستان حاضر شده‌ونوه‌ی خود را بنام «نویل لی» موسوم کرد .

شهرداران شرفیاب میشوند

بطوری که در اخبار کنفرانس شهرداران ذکر شده بعد از ظهر امروز شهرداران شرکت کننده در کنفرانس باتفاق آقای وزیر کشور با آقای نخست‌وزیر ملاقات کردند .

آقای نخست‌وزیر ضمن اظهارات خود بشهرداران اظهار داشتند که باید کاری کنید بین شهرداری ها در امور عمرانی رقابت ایجاد شود و نیز در کار ها از مردم کمك گرفته شود بقرار اطلاع شهرداران مراکز استانهای کشور روز شنبه بحضور ملوکانه شرفیاب می شوند .

شرفیابی روستازادگان

ساعت ۱۱ونیم صبح امروز ۱٦نفر از روستازادگان ایرانی که‌روز گذشته از ژاپن بتهران مراجعت نموده بودند در کاخ مرمر بحضور شاهنشاه شرفیاب گردیدند .

تمدید مهلت مراجعه مشمولین پزشك

امروز اطلاع رسید که‌مدت استمهال جهت مراجعه آقایان مشمولین پزشك درهفته آینده نیزتمدید شده‌است.

امروز آخرین روزمهلت جهت مراجعه مشمولین فارغ‌التحصیل پزشك (دامپزشك ،دندانپزشك، وداروساز) بود.

خبرنگار ماگزارش میدهد که‌اداره نظام‌وظیفه عمومی تاامروز احتیاجات بهداری ارتش راازمیان مشمولین مزبور تامین‌نموده است‌ولی چون درروزهای اخیرمراجعه مشمولین پزشك‌وحسن‌استقبال آنها از انجام خدمت نظام‌وظیفه‌مورد توجه‌مقامات اداره نظام‌وظیفه قرار گرفت‌از طرف تیمسار سرتیپ‌اخوی رئیس اداره نظام‌وظیفه‌مقرر گردید که‌پرونده آقایان مشمولین پزشك که‌مراجعه کرده‌وعلاقمند به‌انجام خدمت‌مقدس نظام‌وظیفه میباشند بجریان افتاده ودراین هفته‌نیزمهلت مراجعه به نظام‌وظیفه جهت‌ثبت‌نام واعزام به‌اداره بهداری ارتش داشته‌باشند.

برف سنگین وطغیان رودخانه

بطوریکه از وزارت راه اطلاع میدهند دراین‌چندروزکه بارندگی ونزول برف ادامه‌داشته ارتفاع برف درگردنه‌ها متجاوز از هفتاد سانتیمتر نیز بوده‌است معهذا براثر استقرار اکیپ‌های امدادی وزارت راه کلیه گردنه‌ها وراه‌های کوهستانی وجلگه‌ای باز وعبور ومرور ادامه دارد.

آقای دکتر محمود رایزن (صمیمی سابق) وکیل دادگستری

از ۳تا ٥ بعدازظهر در خیابان بیمارستان پهلوی کوی خازنی‌منزل شخصی واز ٥تا۷ در لاله‌زار مقابل کوچه رفاهی تلفن ۳۹٤۱٦ آماده پذیرائی ارباب رجوع میباشند (متصدی دفتر) آ ـ ۲۲۷٤۷

سپیدوسیاه

سپیدوسیاه

پر تیراژترین مجله روز جمعه

آنقدر مطالب متنوع وخواندنی دارد که هر سلیقه وذوقی را راضی میکند

بی‌جهت نیست که روز بروز بر تیراژ سپید وسیاه افزوده شده علاقمندان‌جدیدی پیدا میکند. اگر می‌خواهید ضمن‌خواندن شیرین ترین داستانها از کلیه اخبار ایران وجهان مطلع گردید

این جمعه وهرجمعه

سپیدوسیاه را بخوانید

سپید وسیاه این هفته یك جزوه مجانی ضمیمه دارد

مجارستان

شاهین

جمعه ۲۸ آذرماه ۳۷

ساعت ۲ونیم بعدازظهر

در امجدیه

بدی هوا مانع انجام مسابقه نخواهد شد

۱ـ٤ آ ـ ۲۲۷۳۷

کشمیر

فروشگاه کشمیر بهترین پارچه‌های لباسی کت‌ودامنی و پالتوئی از پشم کشمیررا تهیه نموده وبه نازلترین قیمت دراختیار بانوان باسلیقه‌میگذارد قبل ازانتخاب‌هر نوع پارچه‌ازفروشگاه کشمیر بازدید فرمائید.

فروشگاه کشمیر ـ کوچه برلن

۱ـ۲ آ ـ ۳۳۹٦٦

اطلاعات هفتگی

بهترین رپرتاژها وعکسها

● من از عراق آمده‌ام

خبرنگارماکه شاهد حوادث خونین عراق بوده مطالب جالب وعکسهای دیدنی ازتظاهرات این‌کشور برای شما سوغات آورده است

● هفتصدتن قربانیان جزیره مرك

برای اولین بار پرده ازروی اسرار سازمان وحشت‌انگیز قاچاقچیان درخلیج فارس برمیداریم

اطلاعات هفتگی

مهیج ترین داستانها

● دختر بچه‌ها یك داستان جالب از اشتفان تسوایك

● طوفان اسکناس یك فانتزی خواندنی ازدکتر پیشوازاده

● عاشق نیمه‌کاره یك داستان عبرت‌انگیزاز: عباس فروتن

● نسترن سرخ، شفق، زندانی قلعه قهقهه، آواره

چهارداستان مسلسل شورانگیز از مبرزترین نویسندگان‌کشور

اطلاعات هفتگی

عالیترین کاریکاتورها ومطالب سرگرم کننده وتفریحی

کوکاکولا

DRINK Coca-Cola

روزنامه فردا

فردا منتشر میشود

قسمت سوم

کتاب رابعه

بقلم انوشه

بصورت جزوات ٥ ریالی ازطرف کتابفروشی گوتنبرك منتشر شد

آ ـ ۳۳۸۲۸

هتل اورست

بالت انگلیسی دمارتیان

باند ایتالیائی دل مانتو

خواننده معروف جاز

مادموازل ژزوفینا

تهیه جا تلفن ٦۹۷۱٥

آ ـ ۳۳۹۰۰ (وگا)

باسی‌بال‌ام مسافرت کنید

تلفن ۳۱۷٥٦ و ۳٦۳٦٤

ایران ما

کسانی که فرزندانشان دراروپا تحصیل می‌کنند روزنامه ایران ما را فردا بخوانند .

آن «۱» که «۱۱» میشود

در تبریز یك دستگاه قالی‌بافی هست که آقای حسین شرف‌الزیاد صاحب آنست.این آقاکه‌سی‌هزار تومان از جوائز سری ٤۱٥ رابرده است بااین پول ده دستگاه قالی بافی دیگر نیز بزودی دائر خواهد کرد وبکار خواهد انداخت .

«بنگاه بخت آزمائی ملی»

آ ـ ۳۳۷۷۲

بعدازیك تغییرات اساسی وبایك برنامه تازه

ازروز سه شنبه دوم دیماه

سینما پارك

گشایش می‌یابد

وعلاقمندان باجدیدترین ـ پرحادثه‌ترین ـ مشغول کننده‌ترین اثر ادی کنستانتین آشنا می‌شوید

چاکر فدائی شما

VOTRE DE VOE BLAKE

ادی کنستانتین ـ درچاکر فدائی شما

قوی‌تر ـ چالاك‌تر ـ جسورتر از همیشه

آ ـ ۳۳۹٦۲ ASH.N.A.oC.

پارك هتل

۲٤ دسامبر شام مخصوص

برنامه عالی هنرپیشگان معروف خوانندگان مشهور کمپانی فیلیپس

لوس پاراگوآیوس

هنرمندان مشهور مدینا هریس وتریو مورنو

۱ـ٤ آ ـ ۲۲٦۳۱

فروشگاه ۸۸۸ یا سازمان تولید بهترین مواد غذائی در تهران

شرکت ۸۸۸ تنها سازمانی است که دارای کارخانه کالباس سازی مدرن و تشکیلات وسیع دامپروری است و بهمین جهت توانسته رضایت خارجیان مقیم تهران را فراهم سازد . محصولات غذائی ۸۸۸ مخصوصا گوشت که باماشین های مجهز و تحت نظر متخصصین فن تهیه و آماده شده از هر حیث قابل اعتماد و اطمینان است .

سازمان ۸۸۸ مؤسسه افتخار آمیزیست که‌بدست ایرانی وبرای تهیه بهترین مواد غذائی بوجود آمده .

فروشگاه ۸۸۸ خیابان منوچهری تلفن ۳٥٤۱٦

آ ـ ۳۳۸٥۲ ـ۱ـ

نهضت کشور

پرتیراژترین مجله‌کشور، مجموعه‌ای از بهترین‌داستانها، مقالات ورپورتاژها

صبح جمعه درسراسر کشور منتشر میشود آ ـ ۳۳۷۳٤