اطلاعات

۱۲ صفحه

شنبه ششم امرداد ماه ۱۳۵۸ ـ شماره ۱۵۹۱۵ تکشماره ۱۵ ریال

آیت‌الله طالقانی :

بیش از یک میلیون نفر در تهران نماز جمعه خواندند

اگر لازم باشد، من و امام مسلسل بدست میگیریم

مخالفان را باید به مجلس خبرگان دعوت کرد

★ یا همه ما باید بمیریم ، یا استعمار را در تمام دنیا ، دفع خواهیم کرد

★ تا آنجا که جان در بدن دارم ، وظیفه خود را انجام خواهم داد

★ استعمار باید قشونش را بیاورد جلو حالا که از پشت پرده می‌آید ، آشکار بیاید

از سوی شرکت های بیمه امریکائی

حوزه خلیج فارس منطقه جنگی اعلام شد

● شرکتهای بیمه دریائی انگلیس نیز درصددند حوزه خلیج فارس را منطقه جنگی اعلام کنند

در صفحه ۱۲

● نظر شورای سردبیری اطلاعات را دراین زمینه در همین صفحه بخوانید

سخنگوی دولت :

اسرائیل در ایران توطئه میکند

● استعمار بین‌المللی و ایادی رژیم سابق ، اسرائیل را برای توطئه هایش یاری میدهند

● اسرائیل میخواهد بر جنوب لبنان مسلط شود

در صفحه ۱۲

دو پاسگاه مرزی ایران و ترکیه بسته شد

● استاندار آذربایجان غربی از بسته شدن دو پست مرزی اظهار بی اطلاعی کرد

در صفحه ۲

پیام سرتیپ شاکر به پرسنل ارتش

ضدانقلاب نغمات شومی را ساز کرده است

در صفحه ۱۲

گوشه‌ای از مراسم شکوهمند نماز جمعه در دانشگاه تهران . حضرت آیت‌الله طالقانی، جلوی صف نماز ، در سمت راست عکس دیده میشود

در صفحه ۲

امپریالیسم به انقلاب ایران ضربه میزند، چرا؟

دستگاه عظیم تبلیغاتی امپریالیسم جهان‌خوار، جنگی بیرحمانه و کثیف را علیه انقلاب ملت ما آغاز کرده است . این جنگ که مبنی برتهمت و افترا ، شایعه‌سازی ، تحریک ، ایجاد تشنج وبدبین سازی ملل جهان نسبت به سرانجام انقلاب خونین ولی پیروزمند ملت ماست، هرروز ابعاد تازه‌ای می‌یابد ، بی‌آنکه ما در اندیشه درك هدف این تبلیغات شوم و مسموم ومتعاقبا مقابله با آن باشیم .

یك روز یك جنایت عادی را که در آن زنی کلیمی کشته شده ، ونظایر آن درکشور های باصطلاح متمدن و متجدد و پیشرفته غرب روزانه صدها بار اتفاق می‌افتد ، بعنوان سرآغاز جهودکشی در ایران به دنیا مخابره میکند، روز دیگر خبر میدهد مسیحیان ایران در مضیقه مالی وبیکاری شدید هستند ، در وقت دیگر از قول مقامات ایرانی مجعولات تحریك‌آمیزی علیه همسایگان مارواج میدهد و سرانجام امروز با طرح خطر واهی امکان غرق یك کشتی نفت‌کش در تنگه هرمز ، زمینه یك تشنج شدید در منطقه ، و احتمالا دخالت نظامی خود را آماده می‌کند .

اکنون شرکت های بیمه امریکائی که از بزرگترین دستگاه های تغذیه کننده امپریالیسم جهانخوار هستند و دسایس آنها حتی قدرت رهبری امریکا ، کنگره پرقدرت این کشور و ریاست جمهوری ودولت استعماری واستثمارگر آنها را به دلخواه خود جابجامی کند و نبض انتخابات سرنوشت‌ساز آمریکای مدعی آزادی و روح دموکراسی را در چنگال خون‌آلود خود دارد ، منطقه خلیج فارس را یك منطقه جنگی اعلام کرده‌اند تا حق بیمه های خود رابازهم افزایش دهند و از طریق دریافتی های وحشتناکی که از این طریق بدست می‌آورند ، بار دیگر قدرت استعماری خود را افزایش دهند وبازهم ملل ضعیف جهان را ، بیش ازپیش استثمارکنند. بدنبال‌اینان، شرکتهای انگلیسی هم درصدد هستند تااین «تز» را پیاده کنند و ازطریق آن، صف مکندگان خون کشورهای جهان سوم وملل مستضعف جهان را، طولانی‌تر و فشرده‌تر سازند. ولابد پس از آن نوبت کشور بعدی و کشورهای بعدی میرسد ..

در چنین موقع زمانی ومکانی هولناکی ، کیست که آماج تیرهای زهرآگین نقشه‌ها توطئه های کثیف جبهه امپریالیست‌ها و صهیونیست‌های بیقرار ولطمه خورده است؟ کیست که باتوطئه‌یی حساب شده بمسلخ وقربانگاه برده میشود تا بار دیگر زنجیر بدست وپایش و قفل بزبان و دهانش نهاده شود وگلویش در چنگال خونین جبهه جهانخواران فشرده شود؟

گرچه امپریالیسم جهانخوار، همواره هدف هایی مشخص داشته که ۹۰ درصد آنها رادرمنطقه ماجستجو و تعیین کرده است. ولی مشخص‌ترین هدف این گروه در حال حاضر کشور ماست، کشوری که ملت آن با انقلاب ظفرمندانه‌اش،همه درها و دریچه‌های منافع رایگان خود را بروی آنها بسته وزخم‌خورده ونالان وخونین بر جایشان نهاده است.

ایران، همواره برای امپریالیسم جهانخوار، بمثابه نهالی پویا وروینده بوده است که‌از بیم بارآوری و شاخه گستری آن جوانه‌هایش را بریده‌اند، تاجلوی رشد وبالندگی آن را بگیرندو آسودگی‌شان از این بوده است که اگر این‌نهال، بارور و شاخه‌گستر نشود، همسایگان آن، نبزجرات جوانه‌زدن و گل دادن نخواهند یافت.

ولی ما، در چنین موقعی برای حفاظت از نهال ترد ونازک خود چه کرده‌ایم؟ دریغا، بجای آنکه در اطرافش سیم‌خاردار بکشیم، هزاران خار برجانش نشانده‌ایم.

نگهبانی از این نهال رویندە اکنون بعهده بکایک افراد ملت است. اما بسیاری از ما مردم سربه زیرلاکمان فرو برده‌ایم و به مصداق مثل کبکی که سر بزیر برف فرو برده بود، ازاطراف خود بی‌خبریم.

در این مرحله خطرناک تاریخ، بجای آنکه دست بدست هم بدهیم، مشت برسر هم میکوبیم و برسرمسائل جزئی، که اگر هم در نفس خود مساله‌یی‌حل‌شده نباشد، باری‌درفرصتی نیکومیتوان به سادگی به‌حل آن پرداخت چنان به جان هم‌افتاده‌ایم و در تضعیف نیروهای‌همدیگر میکوشیم ، که دشمن با خائنانه‌ترین توطئه‌هایش ، قادربه دستیابی به‌آن نمی‌بود.

اکنون برماست که‌روش خودرا،دست‌کم تاروزی که دشمن همه‌فرصت های توطئه سازی وفتنه‌انگیزی خود را از دست‌بدهد ، تغییردهیم:

بقیه در صفحه ۲

کاندیداها تاعصر امروز فرصت دارند

دکتر صادق طباطبائی و احمد زاده استاندار خراسان از قبول کاندیداتوری عذر خواستند

در صفحه ۱۱

دانش جویان ایرانی در ۲ شهر آلمان متحصن شدند

علت تحصن اعتراض بتبلیغات علیه دولت اسلامی ایران ودستگیری دانشجویان ایرانی است

در صفحه ۱۲

مردم کامیاران ، مانع از پیشروی نیرو های نظامی به سنندج شدند

شهر مریوان نسبتاً آرام است

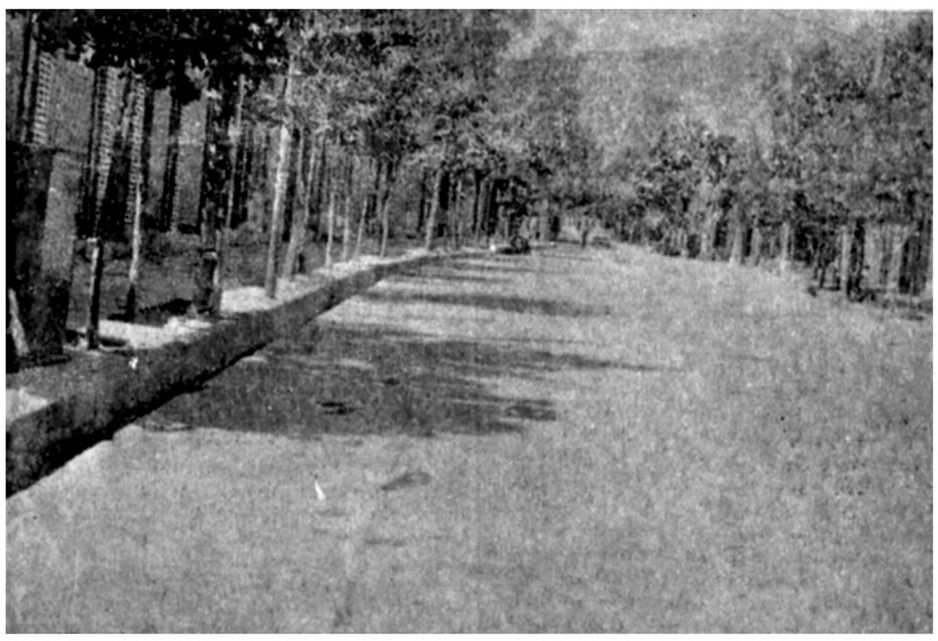

شهر ۱۸ هزارنفری مریوان با آنکه نسبتا آرام شده ، اما هنوز خالی از سکنه است .عکس یك خیابان خالی شهر را نشان میدهد

★ سه هزار نفر از سنندج پیاده به سوی مریوان به راه افتادند

در صفحه ۱۲

بسم‌الله الرحمن الرحیم

سید ابوالفضل تولیت مرد مبارز و مجاهدی که در سالهای‌تیره‌استبداد درمقابل‌فشارظلم و ستمرژیم ایستادگی کرد و هرگز ازصف ملت مسلمان و فداکار به رهبری امام خمینی جدا نگردید در بامداد روز دوم رمضان ۱۳۹۹ جان به جان آفرین تسلیم کرد، دوستان ان بزرگمرد که مایه فضائل و نیکی‌های اسلام بود بادریغ فراوان‌مجلس ترحیم او را که روز دوشنبه ۸ر۵ر۵۸ از ساعت ۵ الی۷ در مسجد ارک برگزار می‌شود باطلاع هموطنان عزیز می رساند .

مهدی بازرگان ـ یدالله سحابی ـ اسدالله مبشری ـ احمد صدر حاج سید جوادی ـ پرتو علوی ـ اصغر صدر حاج سید جوادی ـ احمد علی بابائی ـ نصرت‌الله‌امینی ـ عزت‌الله خلیلی ـ حسین حریری ـ عباس رادنیا ـ حسین بنی‌اسدی ـ خاکباز ـ امیر کبیریان .

کل نفس ذائقة الموت

ارتحال سید جلیل‌القدر ومجاهد حاج سید ابوالفضل تولیت درساعت ۸ صبح روز جمعه دوم رمضان باطلاع بستگان و هموطنان می‌رسد، مجلس‌یادبود آن‌مرحوم روز دوشنبه ۸ مرداد ماه از ساعت ۵ الی ۷ بعداز ظهر در مسجد ارک برپا خواهد بود .

تولیتی ـ طاهری ـ ناظمی ـ دریانی ـ میرزائی، میرحسینی ـ محسنیان ـ پیشوائی ـ مهدوی ـ صمدی ـ رضوی ـ بشارتی ـ روحانی ـ فاطمی ـ ذوالنصر ـ بزرگنیا ـ طباطبائی ـ برقعی ـ مرتضوی ـ موسوی ـ غفاری ـ بیگدلی ـ شروقی ـ طهماسبی ـ فقیهی ـ سیدی ـ اطمینان ـ آقازاده.

کولر نوا ـ بی .ام .و رسید ۳۰۳۵۹۶ ـ ۶۳۷۲۰۰

مجله جوانان دوشنبه‌ها منتشر میشود

بیمارستان احمد رضایی (نهم آذر سابق) بروجرد احتیاج به‌دو جراح عمومی ویک جراح استخوان‌آرتوپد بصورت تمام‌وقت یانیمه وقت نیازمند است .
داوطلبین با تلفن‌های ۲۰۳۴ و ۲۰۳۵ تماس حاصل نمایند .

سقفهای سالن سایبان اتومبیل

۸۵۷۳۷۵ و ۸۴۵۸۰۷

آ ـ ۱۳۸۸۱

توجه توجه

کاغذ دیواری خارجی مترمربع ٤٦ ریال (هر رول ۲۳۰ ریال) از نمایندگان همیلا کاغذهای لودرو و ۱۱۰ بخواهید. نمایندگان محترم جهت اخذ لیست قیمت جدید به همیلا مراجعه فرمائید .

آیت‌الله طالقانی :

اگر لازم باشد، من و امام مسلسل بدست میگیریم

دیروز بیش از یک میلیون نفر از مردم مسلمان‌تهران برای اقامه نماز جمعه به‌امامت حضرت آیت‌الله طالقانی در دانشگاه تهران تجمع کردند قبل از شروع‌برنامه نماز جمعه مردم باشعارهائی از قبیل خمینی بت‌شکن امام امت‌ماست ـ رهبری خمینی اساس وحدت ماست، بیعت خود را باامام تجدید کردند، برنامه باتلاوت آیاتی چنداز سوره جمعه‌آغاز شد. آنگاه آیت‌الله طالقانی طی سخنرانی مشروحی‌که خطبه نماز بود مطالبی بیان داشتند که اهم آنها را می‌خوانید:

بسم‌الله‌الرحمن‌الرحیم: الحمدالله رب‌العالمین، الحمدالله الذی‌هدانا لهذا وماکنالنهتدی‌لو لاان‌هدانا‌الله. الحمدالله‌الذی. نصر عبده و اعزه جنده وغلب‌الاحزاب وحده فله‌الملک وله‌الحمد. یحیی ویمیت ویمیت ویحیی و هوحی لایموت بیده‌الخیر. وهوعلی کل‌شی‌قدیر، اللهم‌صل‌وسلم وبارک وترحم علی‌جمیع انبیائک ورسلک‌و ملائکتک المقربین و الشهداء و الصدیقین،سیماعلی رسولک‌الذی ارسلته بالهدی و دین‌الحق ولیظهره علی‌الدین‌کله ولوکره‌المشرکون ولوکره‌الکافرون و صل‌علی‌آله واصحابه المنتجبین الی‌یوم‌الدین.

درود ما، صلوات‌ما، برهمه انبیا و مرسلین و گشایندگان راه حق توحید و برهمه شهدای راه‌حق بخصوص خاتم‌انبیاء آنکه او را براستی ودین‌حق وهدایت ارسال داشت تا این دین را برهمه ادیان برتری بخشد گرچه مشرکان نخواهند گرچه کافران نپسندند.

اعوذبالله من‌الشیطان‌الرجیم. بسم‌الله‌الرحمن‌الرحیم. یا ایها‌الذین آمنو اذانودی‌الصلواة من‌یوم‌الجمعه فاسعوا الی ذکرالله‌و ذروا‌البیع این‌آیه دستور اجتماع توحیدی و عظیم جمعه است همین اجتماعی که سالها در متن ما مسلمانان‌ایران بصورت نیمه تعطیل درآمد و امروز طلیعه انجام این فریضه بزرگ‌الهی و این صف بزرگ توحید وجهاد است. آن صف متحدی که در بیابانهای مدینه در ابتدای هجرت و در آغاز تاسیس مجتمع قسط و عدل اسلامی تاسیس شد. این صف گسترش پیدا کرد، ادامه یافت، شرق و غرب دنیا را این‌صف فراگرفت همانطوری که من در مصاحبه شب گذشته تذکردادم فلسفه تعطیل شدن یانیمه تعطیل شدن نماز جمعه در میان ما مسلمانان ما شیعیان همین است که صف نماز، جمعه یکصف عبادت و سیاست واجتماع اسلامی است و باید رهبری رهبرهائی که از مردم واز طرف خدا منتخب شده‌اند تشکیل بشود ونماینده چنین رهبرهائی الهی باشد ولی بعد ازاینکه اسلام وموازین واحکام اسلام بصورتهایی دیگر و انحرافی درآمد صف جمعه وابسته به صف طاغوتها شد شیعه دراقامه این جماعت واقامه این اجتماع توقف کرد ولی امروز که طاغوت‌ها وطاغوتان و طاغوت این کشور سرنگون شده است ورهبری رهبری‌الهی است امامت است، عدل است، قسط است باید ما و همه برادران ما در شهرها و قصبات واطراف کشور همانطوری که امام خمینی خواستند این صف را تشکیل بدهند یعنی این صفی که اکنون در یکگوشه تهران با نبودن وسایل باپیش‌گیری نکردن ازجا و محل و شرایط تاسیس شده و با همه کشور شیعه وکشور اسلامی ، و با همه برادران سنی وشیعه، ماباید ارتباطمان را محکم کنیم و در همه جا کسانیکه دارای چنین شرایطی باشند که در فقه‌ما بیان شده است اقامه کنند این صفی است که‌نه‌تنها در داخل مرزهای ایران ، بهم باید پیوسته بشود . این حلقه‌ای که سست شده بود یا قطع شده بود با دیگر کشور های اسلامی باید پیوسته بشود .

قدرت ایمان

کدام کشور، کدام بلوك ، کدام مکتب دارای‌چنین صفی است از طرف شرق بروید پاکستان ، افغانستان ، هندوستان ، اندونزی ، این صف متصل است چشم به‌هم بگذارید و چشم دید باطن خود را باز کنید می‌بینید که صف قوی که‌ما داریم چنین صفی را با پول ، بارشوه ، با فریب‌نمی‌توان فراهم‌کرد جز حق، جز ایمان خالص ، جز فرمان الهی همین صف است که دشمنان ما را مرعوب می‌کند همین است که دشمنان زخم‌خوردهٔ مارا برای این که این صف را قطع کند و متلاشی کند و مسلمانانی را که در بهترین سرزمین‌ها و بالای منابع عظیم ثروت های مادی و معنوی ، عرفانی ، هشیاری عالیترین فلسفه انسانی و حیات را دربردارند آنها از همین نگرانند عوامل آنها هم که هرروز بهانه‌جوئی می کنند از همین‌نگرانند که اگر این صف محکم شد ، گسترده‌تر شد ، پیوسته‌تر شد ، دیگر جائی برای نفوذ استعمار شرق و غرب‌ومکتب های دیگرنمی‌گذارد این صف عظیم توحید است ، صف عبادت است ، صف نماز است ، صف جهاد است .دشمنان دسیسه کنند اگرچند روزی هم تعطیل کنند همانطوری که ۱۴ قرن است تعطیل نشد نخواهد تعطیل شد . همین دسیسه های احمقانه در اطراف کشور ما چه می‌کنند چه می‌خواهند چرا برادرکشی راه می‌اندازند برای این که این صف را متلاشی کنند برای این که این وحدت را از میان بردارند وحدتی که از درون دلها ووجدانها سرچشمه گرفته وحدتی که با رهبری های قاطع اسلامی بحرکت درآمده دنیا را نگران کرده‌آمریکا ،امپریالیست اروپا ، صهیونیسم ، همه بوحشت‌افتاده‌اند با کار های احمقانه‌ای که درسرحدات ما براه می‌اندازند گمان می‌کنند این صف را متلاشی می کنند جز رسوائی برای خودنمی گذارند . جنك ایجاد می‌کند مگرما کم سپاه داریم سپاه ما مخصوص به برادران ارتش ما نیست زن ومرد ، کوچك و بزرك ، سپاه اسلام است و پاسدار‌اسلام است (جمعیت : صحیح است) آیت‌الله طالقانی توضیح دادند : (خطبه نماز جمعه چون نماز است از شعار دادن برای این که اختلالی درنماز پیش نیاید خودداری کنید).

مسلسل بدست میگیریم

استعمار بیاید جلو ، قشونش را بیاورد جلو . حالا که از پشت‌پرده می‌آید ، آشکار بیاید یا همهٔ ما باید بمیریم یا استعمار را در تمام دنیا دفع خواهیم کرد .

اگر بجای خود ننشینند من پیرمرد ، من ضعیف ، من مریض مسلسل بدست‌می‌گیرم پشت تانك می‌نشینم ، امام خمینی هم پشت تانك می‌نشیند ، بچه های کوچك مازنهای ما، خواهران ما با که می‌خواهند بجنگند . چرا اخلال می‌کنند؟ مسئله دیگری که جریان روز است‌مسئله انتخاب‌مجلس خبرگان است‌مانمی‌خواهیم‌بگوئیم‌این‌مجلس بی‌عیب ونقص‌است‌به هرصورت‌باشد مسلما‌یك‌مجلس کامل وتامی نخواهد بود کسی ادعا نمی‌کند اگربصورت‌انتخابات بیشتر و گسترده‌تر وافراد بیشتری هم‌باشند بازهم آنهائی که‌نق بایدبزنند نق میزنند یك عده‌حرفشان ،گروهشان منفی بافی است. کار مثبتی که ندارند می‌ایراد گرفتن ، ایراد داریم ، فقط باایراد گرفتن اینجا همچین شده آنجا همچین شده البته باید همه‌مردم وهمه اقشار همه گروه‌ها بایدشرکت کنند آزادند درشرکت کردن من تعجب میکنم بعضی گروه ها میگویند آزادی نیست پس معلوم میشه مفهوم آزادی هم مفهوم خاصی است که فقط مثل مفهوم قشر ،طبقه ودیگر لغت ها عده خاصی می‌فهمند کسی مانع شده ازاین که کسی رای بدهد؟ کاندیدی‌بدهد؟ما این طرف مسئله رابررسی میکنیم.

مفهوم آزادی

البته همانطوری که همه برادران فرزندها، خواهرهای من میدانند من همیشه سعی‌کردم تا ازمیزان حقو عدل در برابر هرکس منحرف نشوم واین‌آیه شریفه همیشه در مقابل چشم من هست : یا ایها‌لذین آمنوا کونو قوامین‌لله ،شهداء بالقسط ،ولایجرمنکم شنان قوم‌الاتعدلوا . قسط را اقامه‌بدارید، برای خدا گواهی بدهید کدورت‌ها ، کینه‌ها ، نسبت‌به کسی دارید مانع ازاین نشودکه قضاوت به‌حق کنید عدل رارعایت کنید.لایجر منکم شنان قوم‌الاتعدلوا، قسطرا اقامه بداریم، برای خداگواهی بدهیدکدورت ها، کینه‌ها، نسبت به‌کسی دارید مانع ازآن نشودکه قضاوت بحق کنید عدل رارعایت کنید .لایجرمنکم شنان قوم‌الاتعدلوا،اعدلوا،هواقرب للتقوی، عدالت است که نزدیك به تقوی است ما این طرف‌مسئله ما بررسی میکنیم که‌عده‌ای مدعی هستند آزادی نیست گاهی یك درگیریهای موضعی ، یك‌چندنفر اشخاص، ناآگاه یاغیر مسئول عملی انجام میدهنددراین روزنامه ها ببینید چه جارو جنجالی وچه هوچیگری ها که‌آزادی نیست آیا کسی‌جلوی کسی را گرفته سلب آزادی‌به وسیله پول‌است،ارتش‌است، قدرت است، اینها مردم‌هستند همین خلقی‌که عده‌ای طرفدارش هستند اینها هستند که‌دنبال رهبر هستندمانمی دانیم این خلق این قشری که حقش تضییع شده‌و آزادیش سلب شده اینها کیها هستند اگر این‌مردم‌اندکه همه پشت سرهبراند همه وظیفه دینی واسلامی‌شان را ازابتدای این حرکت این بطور عموم یك خصایصی رادراین لباس قرارداده روی سنتها و قیاسها که من کلمه‌روحانی یاآخوند راکلمه اصیل نمی‌دانم فقها یك خصایصی دارند همه آن بدهاشان هم مجبورند یك حدودی راحفظ کنندچون دارای چنین خصایصی هستند. بااین خصایص وهمه مردم از آخوند ده گرفته تایك مرجع تقلید مردم ذره‌بین میگذارند.

من معتقدم که باید در این مجلس تمام گروهها راه‌پیدا کنند و ما تابع دستور قرآنیم : فبشر عباد الذین یستمعون القول فیتبعون احسنه اولئک الذین هدیهم‌الله و اولئک هم اولو الالباب .

این درس ماست ، این مکتب ماست که حرف حسابی‌را بشنویم صاحب عقل‌ها ، هدایت یافته‌ها چنین هستند . این وسیله کمال انسانی است که حرف طرف ،حرف مخالف‌شنیده بشود و بعد بهترین گرفته شود. در مجلس ما هم باید مخالفین بیایند اگر نیایند هم ما باید دعوتشان کنیم تا اینکه حرفشان گفته شود . قانون اساسی ما از اسلام ناشی شده ، منشاء گرفته ، اصول اسلام قسط است و عدل است و حق .

قبول کاندیداتوری

هوشیاری ، هر ایده‌ای که هرگروهی بدهند اسلام‌چند قدم جلوتر است البته اینها باید بتدریج پیاده شود بنابراین مانباید هیچ وحشت کنیم‌که گروه های دیگر را پیدا کنند و حرفشان را بزنند بلکه باید از اینها دعوت کنیم والاپنجاه نفر ، شصت نفر ، همه‌لباس ، هم فکر که یکجا بشویم همه یک رای داریم چون از آن موازین نمیتوانیم خارج‌شویم، مجلس اصیل این است که همه آراء گفته شود. همه این مسائل بررسی شود از این جهت باید راه پیدا کنند ، من هم خسته‌ام شما هم خسته‌اید و میان آفتاب ، زبان روزه هم باید از همدیگر عذر بخواهیم ولی چه بکنیم ؟ اما من نسبت بخودم چند بار خواستم در اثر بیماری که دارم ، مرض است ، بعضی‌ها خیال میکنند من تمارض میکنم . پزشکان معالج من میدانند ، همه دوستان هم میدانند ،چندبار خواستم عذر بخواهم از پذیرفتن نمایندگی مجلس خبرگان ولی دوستان و رفقا مرا بازداشتند تا آنجائی که جان‌در بدن دارم و میتوانم خودم را بکشم مثل گذشته امیدوارم خداوند بمن توفیق بدهد تا وظیفه خودم را انجام دهم، و یک نکته دیگر هم که باید توجه کنیم که یکی از حیله‌های دشمن اینست که یک مخالف را بصورت دشمن قوی در می‌آورد و گاهی هم دشمنی را میسازد برای اینکه پشت درگیری بین این دو گروه بتواند دسایس خودش راانجام بدهد . اینقدری هم که دشمن را بزرگ میکنند آنقدر بزرگ نیست ، ما نباید همه حس و شعور و فکر وذهنمان را متوجه به‌این بکنیم . ما باید خودمان را بسازیم بخصوص در این ماه مبارک که ماه تقوا است . ماه سازندگی است . ماه اخلاص است ، ماهی است که انسانهائی که در ردیف حیوانات زندگی میکنند باید بگونه فرشته‌ها در بیایند و با فرشته‌ها در فضای ملکوت در این شب ها ، در این سحرها هم زمزمه باشند و پرواز کنند و تسبیح‌گو باشند . ما باید بیش از اینکه به دشمن توجه کنیم خودمان را بسازیم صفهایمان را منظم کنیم خداوند بهمه ما ، بهمه شما توفیق عنایت کند و ما را در راهی که خیر و سعادت خودمان، مردم دنیا و مسلمان های دنیا و مستضعفین دنیا وبصلاح آینده ما است همه ما را هدایت کند .

والسلام علیکم ورحمة‌الله

درحاشیه مراسم نماز جمعه

● جمعیت از نخستین ساعات روزبرای شرکت‌در «نماز جمعه»به امامت آیت‌الله طالقانی به دانشگاه تهران هجوم آورد، ولی حدود ساعت یازده ، دیگرراه یافتن به داخل دانشگاه دشوار شد.

● عده زیادی‌ازنرده‌های دانشگاه بالا می‌رفتند و وقتی پاسداران به آنها تذکر میدادند، پائین می‌آمدند و گاهی هم‌باپاسداران به جروبحث می‌پرداختند.

● حدود ساعت ۱۲ ظهر ، یعنی اندکی پیش‌از آغاز مراسم نماز «جمعه»مرد مسنی، در حالیکه اعلامیه هائی در دست داشت ، علیه پاره‌ای گروه‌ها شعار میداد و آتش‌سوزی خرمن ها رابگردن آنها می‌انداخت .ولی‌مردم که اصل نماز جمعه ووحدت رامقدم برهرچیز دیگری می‌دانستند این مرد پر سرو صدا را از محوطه دورکردند وبه‌او تذکردادندکه تفرقه اندازی نکند.

● وقتی حضرت آیت‌الله طالقانی برای خواندن خطبه، پشت تریبون قرار گرفت، جمعیت باشعار «درودبرطالقانی ...» ازاین مجاهد کبیرو خستگی‌ناپذیر استقبال کرد، ولی‌ایشان با اشاره دست، جمعیت رابه سکوت واداشت.

● بعلت زیادی جمعیت، عده‌کثیری‌در اطراف‌دانشگاه روی زمین نشستند و همانجا نیز ،نماز گذاردند.

● باوجود گرمای شدید هوا وضعف وکسالت جسمی که اغلب اوقات گریبانگیر حضرت آیت‌الله طالقانی است ، ایشان با استقامتی بی‌نظیر ، سرپاماندمو خطبه‌های نماز جمعه را خواند.

● عده زیادی که‌جای پارك‌پیدانکرده بودند، اتومبیل های خودرا در خیابان‌های فرعی اطراف دانشگاه تهران رها کردند تاخودرابه نماز جمعه برسانند.

● چندتنی دراطراف دانشگاه تهران ، اعلامیه‌ای با امضای مجعول «گروهی ازدانشجویان مسلمان » علیه یکی از چهره های صاحب‌نام یك‌گروه معروف «سیاسی ـنظامی» توحیدی پخش کردند ولی وقتی‌بواکنش منفی وخشم مردم روبرو شدند، ازآن محل دور شدند.

جنبش ، این‌انقلاب‌روی وظایف اسلامی و ملی و دینی‌شان انجام دادندحالا همدارند انجام میدهند این قشر نارضی از این مسائل مخصوص البته نابه‌سامانیهائی اقتصادی هست ، اعتراض هائی است که اغلب من خودم گفتم‌در کار دولت، در بعضی ازگروه‌ها در بعضی از کمیته‌ها ولی‌این مسئله غیر ازاین هست که‌می‌تکیه کنند قشر خلق حقش تادیه نمی‌شود. این قشر خلق‌اند.

کدام قشر خلق

روز سه‌شنبه دو هفته گذشته قشر خلق‌بودند پس‌این قشر خلقی‌که حقش تضییع شده مانمی دانیم که هستند یا لابد اجنه‌هستند که‌به چشم نمی‌آیند اینها قشر خلق‌اند. یك مسئله‌ای هست و آن‌این است که‌این خصایص و موازین رهبری که برای رهبری و یاباصطلاح روحانیت شیعه واسلام

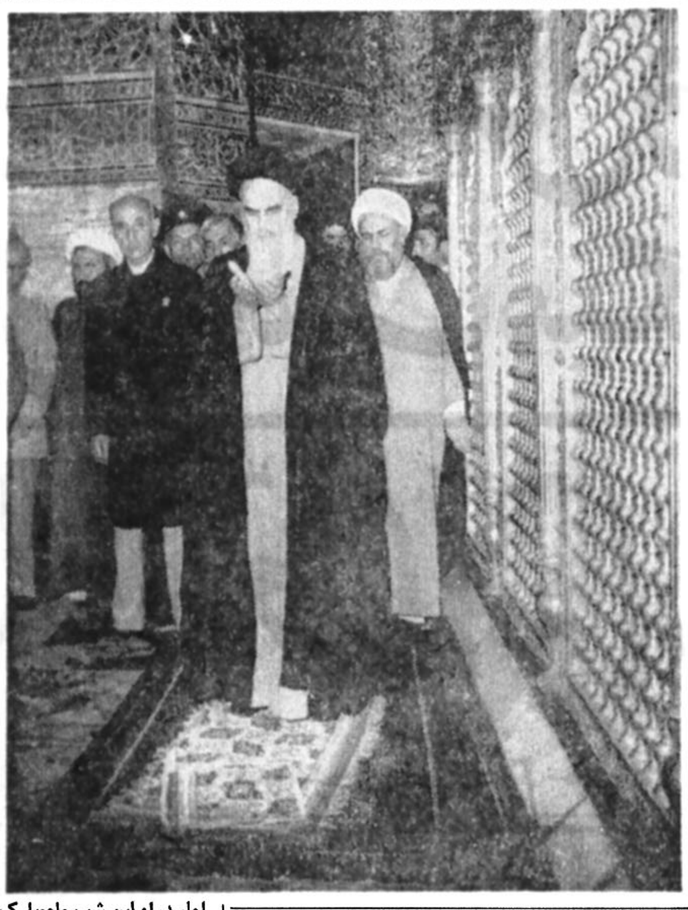

امام دراولین شب مامبارک رمضان‌درحرم مطهر حضرت معصومه علیهاسلام نماز می گذارد .

امام در ماه گذشته بمناسبت رویداد های مهم مملکتی و دیدارهای مختلف با طبقات مردم کشورمان و همینطور دیپلمات های خارجی ماه پرمشغله‌وپرمسئولیتی‌راپشت سر گذاشت و اکنون باقطع ملاقات‌ها در ایام ماه مبارک رمضان امام با فراغت کامل به فرایض دینی می‌پردازد.

وزیر نیرو به‌امام خمینی متوسل شد

مهندس عباس تاج وزیر نیرو که در آستانه ماه مبارک رمضان بحضور امام خمینی رسید ازایشان برای جلوگیری از مصرف بدون رویه و غیر مجازآب و برق استمداد کرد.

درپی پیروزی انقلاب ، گروهی از ساکنان خارج از محدوده و آنعده از افرادی که از سالها پیش تقاضای انشعاب‌آب و برق کرده بودند با استفاده از جو حاکم براوضاع مملکت مبادرت‌به بهره برداری غیر مجاز از شبکه آب و برق شهر کردند .

این بهره برداری تا به آن حد توسعه یافت که بتدریج فشار بار مصرفی درپاره‌ای نقاط باعث قطع برق وکاهش فشارآب شد.

وزارت نیرو با انتشار اعلامیه های متعدد ازمردم خواست به این کار غیر شرعی و غیر قانونی‌خاتمه دهند و از شکستن لوله های اصلی‌آب برای‌کشیدن انشعاب و بهره‌برداری از شبکه برق رسانی شهر خودداری کنند .

اما این مذاکرات وهشدار ها بدون نتیجه ماندتااینکه عباس تاج وزیر نیرو در ملاقات اخیر خود با امام خمینی برای پایان دادن به این وضع‌از ایشان‌استمداد کرد .

اشرار دراسلام‌آبادسر کوب شدند

کرمانشاه ـ روستا های خسروآباد و نوتشامی از روز سه‌شنبه تا عصر پریروز (پنجشنبه) صحنه درگیری بین متجاوز از یکصد نفر مهاجمین‌و اشرار ضد انقلابی با پاسداران کمیته انقلاب اسلامی ماموران ژاندارمری و گروه ضربت تیپ زرهی اسلام‌آباد بود .

براساس گزارش رسیده مهاجمین روز سه‌شنبه‌بقصد غارت محصولات گندم و آتش زدن خرمن های گندم روستائیان به خسروآباد حمله کردند اما به محض اطلاع، مجاهدان‌و پاسداران و ماموران گروهان ژاندارمری‌به‌یاری روستائیان رفتند همین گزارش‌حاکی است که پریروز (پنجشنبه) گروه ضربت تیپ زرهی و یک فروند هلیکوپتر نیز در عملیات شرکت‌کردو مهاجمین مجبور به عقب‌نشینی‌شدند.

براساس گزارش دیگر مهاجمین در روستای نوتشامی سیصد راس گوسفند را به سرقت بردند و رئیس پاسگاه و چهار جوانمرد را به گروگان گرفتند .

پریروز شکیبائی فرماندار اسلام‌آباد در گفتگوئی‌اعلام کرد که فعالیت پاسداران، مجاهدان ، افرادو گروهان ژاندارمری و گروه ضربت تیپ زرهی اسلام‌آباد برای رهایی گروگان‌ها تحت سرپرستی فرمانده تیپ اسلام‌آباد انجام گرفت به موفقیت انجامید و پنج تن ـ رئیس و جوانمردان پایگاه که به گروگان گرفته شده بودند ، نجات یافتند و گوسفندان از مهاجمین بازپس گرفته شد. فرماندار اسلام‌آباد که شخصا به محل درگیری‌رفته بود ، در گزارش دیگری اعلام داشت که باده کامیون ،گوسفندان را به خسروآباد بازگردانده و متاسفانه حدود سی تا چهل راس از گوسفندان بعلت تیراندازی تلف شدند. در این درگیری یکی از پاسداران مجروح شده‌بود که تحت درمان قرار گرفت و حالش رضایت‌بخش‌است. در گزارشی که بامدادپریروز فرماندار اسلام‌آباد به خبرگزاری پارس داد اضافه شده است که دیروز در «سرمیل» نیزمهاجمین‌ششصد راس گوسفند را به سرقت برده بودند که با عملیات تیراندازی هلیکوپتر جلوی این سرقت نیز گرفته شد . در مورد تلفات مهاجمین فرماندار اسلام‌آباد گفت : گزارش‌ها حکایت از تلفات مهاجمین دارد ، لکن چون این مهاجمین اکثر جسدها را با خود می‌برند و یا حداقل سر جسدها را می‌برند و همراه‌میبرند هنوز آمارو اطلاع دقیقی‌دردست نیست و گفته میشود بین ده تا پانزده نفرازمهاجمین مجروح شده‌اند .

۲ پاسگاه مرزی ایران بسته شد

منابع رسمی آنکارا اعلام کردند که دو پاسگاه مرزی ایران و ترکیه ، از سوی مقام های ایرانی بسته شد

این دو پست مرزی عبارتند از « حسن‌دوره» که ویژه رفت و امدزمینی‌است و ایالت «کاری» ترکیه‌را به خاك ایران وصل میکند

دیگری « کاپی‌دوی » که ویژه رفت و آمد قطارها است .

پست « کوربولاک» در ایالت «آنمری» ترکیه‌که‌برفت و آمد کامیون ها و حمل و نقل بین‌المللی جاده‌ای اختصاص دارد . بازاست‌و رفت و امد در هر دوسوی آن ، ادامه دارد .

دیروز ، استاندار انمری واقع در استان مرزی‌کشور دوست و همسایه ترکیه ، وارد ارومیه شد . استاندار «آنمری» در فرودگاه‌ارومیه ازسوی استاندار آذربایجان غربی ، کنسول ترکیه و نمایندگان ناحیه ژاندارمری و شهربانی استان ، مورد استقبال قرار گرفت .

این گزارش حاکی است «مظفریوجه»استاندار«آنمری» دو روز در ارومیه ، اقامت می‌کنند و در این مدت ، پیرامون مسایل مورد علاقه دوکشور ، به گفت‌وگو خواهد نشست .

دیشب جمشید حقگو استاندار آذربایجان غربی ، از بسته شدن دو پاسگاه مرزی از سوی دولت‌ایران، اظهار بی‌اطلاعی کرد

آنکارا ـ خبرگزاری فرانسه ـ یک منبع مجاز در آنکارا فاش کرد که درپی حوادث‌اخیر مقامهای‌ایرانی دو پاسگاه مرزی ترکیه و ایران را بسته‌اند.

یکی ازاین ایستگاه‌ها در سر راهی قرار گرفته است که ایالت «حکاری» را بخاك ایران می‌پیوندد و دیگری پاسگاه مرزی «کاپیکوی» است که برای رفت وآمد قطارها مورد استفاده قرار می‌گیرد و در ایالت «وان» ترکیه قرار دارد ، اماپاسگاه مرزی«قوربولاک» که‌کامیون های «تیر» ـ حمل ونقل بین‌المللی ـ از آن عبورمی کنند برای رفت و آمد بین دو کشور باز است . از سوی‌دیگر روزنامه «حریت» چاپ آنکارا به نقل ازمحافل آگاه گزارش داد که پس از عقب‌نشینی یک هنگ ایرانی که بتازگی از تهران به‌منطقه اعزام شده بود آبادی‌های مرزی این منطقه ایران‌بطور کامل زیر کنترل عناصر کرد قرار گرفته است.

به گزارش حریت قبایل کرد با یک حمله مشترک ، واحدهای ایران‌را عقب‌رانده و برای محاصره رضائیه (ارومیه) به عملیاتی در سه جهت دست زده و بیست افسر ایرانی را گروگان گرفته‌اند.

به گزارش همین منبع مذاکرات بین «اتحاد ملی کردستان» به رهبری جلال طالبانی و دستگاه رهبری موقت حزب دموکراتیک درد عراق برای تنظیم یک استراتژی مشترک به نتیجه نرسیده است.

این مذاکرات به دعوت شیخ عزالدین حسینی در مهاباد جریان داشت و مسعود بارزانی پسر ملا مصطفی بارزانی که از عراق آمده بود نیز در این‌مذاکرات شرکت داشت.

تکذیب شد

ارومیه ـ خبرنگاراطلاعات سرهنگ صادقی رئیس ستاد لشکر ٦٤ ارومیه ، در گفت‌وگو با خبرنگاراطلاعات خبر روزنامه «حریت» مبنی بر یه‌گروگان گرفته شدن۲۰ افسر ارتش را تکذیب کرد وگفت: درپی بازگشت‌لشکر ٦٤ از منطقه ، هیچگونه درگیری دیگری روی نداده است.

تکذیب‌عزالدین حسینی

آیت‌اله شیخ‌عزالدین‌حسینی صبح امروز در گفت‌وگوی تلفنی با خبرنگار اطلاعات در مهاباد ، گفت که برای رامیابی به یک خط مشی مشترک بین جلال طالبانی و شیخ مسعود بارزانی ، از طرف وی دعوتی صورت نگرفته است و امام جمعه مهاباد ، چنین شایعه‌ای را تکذیب کرد.

سنندج ـ کلیجی معاون فنی و سیاسی استانداری کردستان امروز دریکتماس تلفنی با روزنامه اطلاعات گفت که در حال حاضر وضع مریوان نسبتا آرام است.

وی همچنین گفت : استاندار کردستان که عصر پنجشنبه جهت پیدایش‌راه‌حل برای برطرف کردن ناآرامی های مریوان به این شهر رفته بود هنوز به سنندج مراجعت نکرده است.

وی ضمن تکذیب خبر امروز صبح رادیو «بی.بی. سی» که اعلام کرده بود در درگیری میان پاسداران انقلاب و افرادمسلح‌مریوان یکنفر کشته و چند نفر زخمی شدند، گفت : درگیری صحت ندارد ولی بطور اتفاقی یک نفر کشته شده است.

فروش نقدی استثنائی
تلویزیونهای رنگی پارس
با ۱۰٪ تخفیف
۸۳۲۱۲۸ کرج ۲۵۷٦

سی هزارمین شماره هرالد تریبون

پاریس ـ آسوشیتدپرس ـ دیروز سی هزارمین‌شماره روزنامه آمریکایی هرالد ـ تریبون که نودمین سال زندگی‌اش در پاریس رامی‌گذراند انتشار یافت .

این روزنامه در سال ۱۸۸۷ به عنوان یک روزنامه بین‌المللی به نام « پاریس هرالد»بوسیله جیمزگوردون بنت تاسیس شد و هنگامی که نیویورک هرالدتریبون بعطیل شد به نام«اینترنشنال هو الدتریبون» به‌انتشارخود ادامه داد .

این روزنامه که در حال حاضر در ۱٤۳ کشورجهان منتشر می‌شود در پاریس چاپ و در انگلستان و سویس تجدید چاپ میشود.

دولت استرالیا عبورازراه زمینی افغانستان را برای اتباع خود منع کرد

کانبرا ـ دولت استرالیا امروز توریست‌های استرالیائی را از مسافرت زمینی به افغانستان به علل امنیتی‌برحذر داشت .

وزارت امور خارجه استرالیا همچنین گفت اخبار رسیده نشان میدهد که مرز های‌ایران و افغانستان بسته شده است و مسافرت از پاکستان به افغانستان نیز خطرناک‌است.

این اطلاعات به آن جهت‌از طرف دولت استرالیا منتشر شده که هم‌اکنون استرالیائی های متعددی در حال‌گذراندن تعطیلات خود در انگلیس و اروپا هستند که معمولا در بازگشت از راه زمینی افغانستان عبور میکنند .

آپارتمان.ویلا
اجازه‌ای فوری نیازمندیم
٦٦٤٣٧٥ ـ ٦٨١٠٨٧

سودسرشار شرکتهای نفتی ادامه‌دارد

نیویورك ـ آسوشیتدپرس ـ چندین شرکت نفتی بزرك‌در دومین سه ماهه سال میلادی جاری یعنی در سه‌ماهه‌یی‌که بسیاری ازرانندگان‌درجایگاه های فروش بنزین صف‌بسته بودند سود های کلانی عایدشان شده است .

شرکت موبیل‌اویل‌دومین شرکت نفتی آمریکا دیروز اعلام کرد که در سه ماهه مختوم به ۳۰ ژوئن(۹تیر)۳۸ درصد بیش از سه ماهه سال پیش از آن سودبرده است. درهمین مدت سوداستاندارد اویل ۳۱ درصدسودتلانتیك ریچفیلد ۲۳ درصد افزایش یافته است .

بیشترین افزایش سود متعلق به شرکت اکسون است که ارزش سهام آن را از ۹۰ سنت به یك دلار رسانده است مقام دوم در این رشته متعلق به شرکت نفتی شل است که سودش‌تا ۵۵درصد افزایش‌یافته‌است.

مصاحبه‌مطبوعاتی محسن پزشکپور

محسن پزشکپور رهبر حزب پان ایرانیست ساعت پنج بعد از ظهر فردا در یك مصاحبه مطبوعاتی نقطه‌نظر های این حزب را درباره مسائل مملکتی و بخصوص انتخابات مجلس خبرگان اعلام می‌نماید .

حزب پان‌ایرانیست‌ازجمله احزابی است که‌برای‌مجلس تصویب‌نهائی قانون اساسی کاندیدائی معرفی نکرده است .

ساعات شرعی ماه مبارك رمضان

● شنبه سوم ماه مبارک رمضان برابر باششم‌مرداد ماه ۱۳۵۸ : توپ افطار ساعت ۲۰ و ۳۲ دقیقه بعدازظهر

● یکشنبه چهارم ماه مبارک رمضان برابر باهفتم مرداد ماه ۱۳۵۸ : توپ سحر ساعت ٤ و ۲۳ دقیقه‌صبح، طلوع آفتاب ساعت ٦ و٦دقیقه صبح، ظهر شرعی ساعت ۱۳ و ۱۲ دقیقه بعداز ظهر وتوپ افطار ساعت ۲۰ و ۳۱ دقیقه بعد از ظهر .

همسر داریوش فروهر کاندیدای تهران است

حزب ملت ایران اطلاع داد خانم پروانه فروهرهمسر داریوش فروهرحجت‌الاسلام والمسلمین‌حاج‌سیدعبدالمجید ایروانی به کاندیداهای‌تهران اضافه شدند ، در موردا‌قلیت ها در همین اطلاعیه آمده :

پیرو اطلاعیه قبلی ،دبیرخانه حزب ملت ایران اعلام نموده است که از نامزدی آقای دکتر فرامرزضیاعطبری برای نمایندگی زرتشتیان و آقای «هرایر خالاپتیان»برای نمایندگی ارمنیان در مجلس بررسی نهائی قانون اساسی جمهوری اسلامی ایران حمایت میکند .

امپریالیسم به‌انقلاب ایران

بقیه ازصفحه اول

بجای مشت نشان دادن به یکدیگر مشت‌برسر دشمن بکوبیم .

اینکه میگویند مسیر انقلاب‌ما ، ازمدتی پیش انحراف‌یافته است ، اگر در هیچ‌موردی درست نباشد ، باری، در مشغول شدن ما به جزئیات و غافل ماندن از دشمن اصلی درست است .نباید بی‌انصافانه اندیشید و همه گناه رابه‌گردن گروهی از مردم نهاد که هنوز روح انقلاب‌رادرنیافته، علیه دشمن اصلی ، بسیج کامل نشده‌اند . در این میان ، دولت نیزبی تقصیر نیست . دولت هم‌دراین‌میان ، وظیفه‌ای خطیر دارد و نخستین وظیفه‌اش این است که سیاستی آگاهانه پیش گیرد .

اگر دولت انقلابی ایران ، از تمامی گروهها ، سازمان‌ها ، احزاب ودسته‌جات و ارگان های سیاسی دعوت کند ـ والبته در صورتی که این دعوت مانند دعوت وزارت‌امور خارجه نباشد که عده‌یی‌را دعوت نکرد وعده‌ای از دعوت شدگان را هم‌به محل اجلاس راه نداد ـمی‌تواند با همفکری آنان و استفاده از مسیر های درستی که از طریق آنان پیشنهاد میشود ،خط مشی مشترك، واحد،پویا وتپنده‌یی علیه دشمن اصلی تعیین کند ، و دربرابر این دشمن ، اگرهم سدی سدید نمیسازد ، باری سیل‌شکنی پرقدرت ایجادکند و مسیراین‌سیل بنیان‌کن را تغییر دهد ، وگرنه ، در کمال تاسف ، باید از دیدگاهی واقع‌گرایانه دیدکه این سیل ، به‌راه افتاده است و اگر پیش‌بیاید درمسیر خود ، حتی درخت های تنومند را از جای برمی‌کند ، چه رسد به‌نهال تازه‌پا و جوانی‌که‌از خون‌های شهیدان انقلاب‌ما،سیراب شده است .

شورای سردبیری اطلاعات

خبرهای کوتاه

سفر وزیر خارجه پاکستان به ایران

وزیر امور خارجه پاکستان که وارد تهران‌شد، بهنگام ورود به تهران در گفتگویی با خبرنگار خبرگزاری‌پارس اعلام کرد: هماهنگ ساختن اقدامات ایران و پاکستان درزمینه‌ی «سنتو» مهمترین موضوع موردمذاکره بادکتر ابراهیم یزدی ، وزیر خارجه ایران خواهد بود .

عزیمت به خمین

یک گروه ۵۰ نفری از جانب مجاهدین راه حق برای برنامه‌جهاد سازندگی رهسپار شهرستان خمین شدند .

دعوت کانون مستقل معلمان

کانون مستقل معلمان تهران از کلیه اعضای‌خود دعوت کرده است برای شرکت در انتخابات سالانه هیات اجرائی کانون که در تاریخ چهارشنبه هفدهم مرداد ماه در باشگاه‌معلمان تهران برگزار میشود، در این محل حضور یابند.

پشتیبانی ازپیوند۹ گروه سیاسی

ابیانیه های مقیم تهران طی بیانیه‌ای از همبستگی مجاهدین خلق ایران،جنبش انقلابی مردم مسلمان ایران «جاما» گروه سیاسی‌جنبش سازمان اسلامی شورا «ساش» وجنبش مسلمانان مبارز ایران و همچنین کاندیداهای این ۵ سازمان سیاسی‌برای مجلس‌خبرگان پشتیبانی کردند .

انتصاب

«تقی وحیدی» دادستان استان خرم‌آباد به تهران منتقل و به سمت معاون دادستان استان تهران منصوب ومشغول بکارشد.

دیدار دکتر یزدی از چند کشور عربی

کویت ـ خبرگزاری فرانسه ـ روزنامه کویتی «القبس» نوشت که‌ابراهیم یزدی وزیر امور خارجه ایران ماه‌آینده بطوررسمی از کویت دیدن خواهد کرد .

این روزنامه از قول «منابع مسئول» تاکیدکرده است که‌یزدی در چارچوب دیدار ازچند پایتخت عربی از کویت‌دیدن خواهدکرد.

سلیم بابانزاده عضو حزب دموکرات کرد در استکهلم :

طرفداران‌فناتیك شاه به کردها حمله می‌کنند

خبرگزاری پارس به نقل از خبرگزاری فرانسه‌گزارش داد : سلیم بابانزاده عضو حزب دمکرات کرد در استکهلم اظهار داشت که اصول دمکراتیکی که ملت ایران را علیه شاه متحد کرده‌بود، اکنون‌در«مخاطره» است .

وی سپس اظهار داشت: چنانچه آیت‌الله خمینی هرچه زودتر به فعالیت نیرو های ارتجاعی خاتمه ندهد، مسئله درگیری کردها در ایران وخامت بیشتری خواهد یافت.

نماینده حزب دمکرات‌کرد افزود : آنهائی که به نام «مسلمان» به کردها

کشف شبکه خرابکاری در ماهشهر

نماینده امام خمینی در مشگین‌شهر به‌ضد انقلابیون اخطار کرد ،دست‌از توطئه‌بردارند .

یک افسر راهنمائی ورانندگی دربابل بعنوان مفسد فی‌الارض درگوشه‌ای از کاخ شاه مخلوع ، به جوخه‌اعدام سپرده شد .

مردی که به‌اتهام خرابکاری در لوله‌های نفت‌و گاز ماهشهر ـ ـآبادان ، تیرباران شد، در دادگاه، به ایجاد یک شبکه خرابکاری درماهشهر اعترافکرد وپاسداران ٦ نفر رابه اتهام عضویت دراین شبکه ، دستگیر ساختند .

افسری که درجریان انقلاب ، به مردم مبارز اصفهان خردمشیشه میخوراند وآنان‌راوادار میکردبا زبانشان روی زمین «جاوید شاه » بنویسند ، به۵ سال زندان ، محکومیت یافت

خبرنگاران اطلاعات در شهرستانها ، پیرامون اینگونه رخدادها گزارشی تهیه دیده‌اند که در پس می آید :

تبریز ـ استاندارآذربایجان شرقی بمنظور قطع دست سلف خرها به کشاورزان‌این منطقه هشدار داد وگفت : دولت حاضر است گندم کشاورزان را کیلوئی ۱۸ریال خریداری کند.

مهندس غروی استاندار آذربایجان‌شرقی دریک‌گفتگوی اختصاصی باخبرنگار اطلاعات در تبریز، خطاب بکلیه زارعین گندم کار اعلام داشت که‌دست سلف خرها را از سرزارعین گندم کار کوتاه میکند ، زیرا عده‌ای سودجو با استثمار زارعین، گندم را بنرخ حداکثر ده ریال معامله کرده‌اند که بدین منظور وجوهی نیز قبلا بمکشاورزان پرداخت کرده‌اند. طبق تصمیمی که گرفته شده حاضریم وجوه پرداختی‌سلف خرها رابپردازیم وغله زارعین راکیلوئی ۱۸ ریال تحویل بگیریم .

مهندس غروی در پایان به گندم کاران هشدار داد که مواظب حیله های سلفخرها باشند وزحمات یکساله خود را بیهوده ازدست ندهند .

اخطاردادسرا

● خرمشهر ـ دادسرای انقلاب اسلامی آبادان ـ خرمشهر بصدور اطلاعیه‌ای از۶ نفر از سرسپردگان رژیم سابق خواست که ظرف مدت ۱۵ روز، خودرا به دادسرا معرفی کنند ودر غیرایصورت غیابامحاکمه ومحکوم خواهند شد .

اینعده عبارتند از : مهدی کارون میلیاردر معروف خرمشهری ،حاج عاصی‌قدری کارآزدار، مکی فیصلی رئیس عشیره ونماینده سابق مجلس منطقه شورای ملی، حسن‌عرب کابارەدار ، مهدی فقیر زاده رئیس سابق انجمن شهرستان شغل بازرگان ، حاج جاسم ساعی رئیس عشیره .

اینجا، دیگرنقده‌نیست

● مشگین شهر- آیت‌الله عبدالکریم موسوی اردبیلی نماینده‌امام خمینی‌درآذربایجان بمنظور رسیدگی بخواستهای مردم مشگین شهر وارد این منطقه شد .

آیت‌الله موسوی اردبیلی پس از ورود در اجتماع‌مردم مشگین‌شهر که در محوطه تربیت بدنی تشکیل شده بود شرکت جست وطی سخنانی به توطئه‌گران وضدانقلابیون اخطار کرد که دست ازتوطئه بردارند، زیرا اینجا دیگرنقده وخوزستان نیست که ضد انقلابیون از درگیری مردم بنفع خود بهره‌برداری کنند.

آیت‌الله موسوی اردبیلی همچنین گفت: بزودی در این شهر شعبه‌ای ازدادگاه انقلاب اسلامی‌تشکیل‌میشود تابا ضد انقلابیون بشدت مبارزه کند .

آیت‌الله موسوی افزود: اگر مشگین شهر نیاز به نیرو‌داشته باشد از اردبیل وتبریز پاسداراعزام خواهد شد تاامنیت شهر را بدست خودبگیرد ومردم نگرانی نداشته باشند.درحال حاضر مشگین شهر فاقد کمیته‌است وامنیت‌شهربعهده ژاندارمری وشهربانی میباشد .

نماینده امام در موردتامین آب آشامیدنی مردم مشگین شهر وعده‌مساعد داد.

★بابل- بارای دادگاه انقلاب اسلامی بابل یکی از افسران راهنمائی ورانندگی این شهرستان مفسدفی‌الارض شناخته شد وحکم دادگاه در اولین ساعات بامداد جمعه ـدیروز- بمورد اجرا گذاشته شد .

ستوان احمد حسین‌زاده افسر سابق اداره راهنمائی ورانندگی دمروز قبل در دادگاه انقلاب اسلامی‌بابل باعدام محکوم شد وپس از تایید دادستان کل انقلاب جمهوری اسلامی ایران در اولین ساعات بامداد دیروز در گوشه‌ای از کاخ شاه مخلوع در بابل تیر باران گردید.

●بانـه بیش از ۲۰هزار نفر از طبقات مردمبانه‌به دعوت شورای هماهنگی کردستان ،درخیابانهای این شهر تظاهرات و راهپیمایی کردند.

این تظاهرات همزمان با سایر شهرهای کردنشین به پشتیبانی از مردم آواره مریوان صورت گرفت و ۳ ساعت بطول انجامید راهپیمایان طی قطعنامه‌ای خواستار پایان‌دادن به‌وضع موجود در مریوان شدند .

درگیری درمریوان

● کسب اطلاع شد که در پی خروج هیات اعزامی بررسی‌اوضاع‌مریوان ازاین شهر ، یکدرگیری مسلحانه در ارتفاعات غرب مریوان روی داد .

این درگیری‌میان‌پاسداران و افراد مسلح مستقر در ارتفاعات درگرفت .

هنوز هیچ گزارشی در مورد علت درگیری و نیز تعداد مجروحان و احتمالا کشته شدگان بدست نیامده است .

سرقت‌مسلحانه

● شمیران ـ ساعت ۲ بامداد دیروز ۵ سارق‌مسلح بخانه‌ای واقع درخیابان محکمت، شمیران دستبرد زدند و ۲ میلیون‌ریال‌اجناس خانه ـ پول نقد ـ طلا و جواهرآلات را بسرقت بردند .

سارقین درحالیکه نقاب‌به چهره داشتند دست و پا و دهان ساکنان خانه رابستند و پس از آن به‌جمع آوری لوازمخانه پرداختند.جریان این سرقت ازسوی کلانتری یک تجریش و آگاهی شمیران‌تحت رسیدگی‌است.

کشف شبکه خرابکاری

● آبادان ـ خبرگزاری پارس از آبادان گزارش داد که شش نفر به اتهام عضویت در یک شبکه خرابکاری در ماهشهر دستگیر و به آبادان انتقال داده شدند .

دادستان دادگاه انقلاب اسلامی آبادان و خرمشهر در این مورد گفت : بدنبال دستگیری‌عبدالحسین راشدی به اتهام خرابکاری درلوله های نفت و گازماهشهر ـ آبادان که سحرگاه پریروز (پنجشنبه) اعدام شد ، وی در دادگاه اعتراف کرد که یک شبکه خرابکاری در ماهشهر تشکیل‌داده است عبدالحسین ، اسامی و مشخصات شش‌تن ازاعضاء موثر این شبکه‌را دراختیار این دادگاه قرار داد و پاسداران انقلاب بلافاصله این شش نفر را درماهشهر دستگیر کردند .

ضمنا از محل سکونت آنها ، تعدادی نارنجک ، اسلحه و وسایل خرابکاری بدست آمد .

دادستان درپایان افزود: بازجوئی و تحقیق از این عده ، برای روشن شدن موضوع‌بزودی آغازمیشود و چنانچه مشخص شودکه این افراد در خرابکاری‌های اخیر خوزستان شرکت داشته‌اند مجازات خواهند شد .

دستگیری‌راهزنان

زاهدان ـ هفت راهزن مسلح که در جاده های اطراف زاهدان و خاش مرتکب سرقت شده بودند، توسط مامورین شهربانی استان سیستان‌و بلوچستان شناسائی ودستگیر شدند .

در بازرسی بدنی که از راهزنان بعمل آمد ، یک قبضه اسلحه کمری و یک خشاب فشنگ از یکی‌ازآنان بنام لطیف شاه‌وزهی کشف شد .

دستگیر شدگان پس از تشکیل پرونده ، از طریق کلانتری بخش یک زاهدان به دادسرای انقلاب اسلامی این شهر اعزام شدند .

زنجان ـ حضرت آیت‌الله هاشم موسوی زنجانی با صدور اعلامیه‌ای از قبول نامزدی نمایندگی مجلس خبرگان برای بررسی پیش‌نویس قانون اساسی ، خودداری کرد . وی علت عدم پذیرش نامزدی‌نمایندگی مجلس خبرگان را اهمیت مسئولیت و اجرای‌امر امام خمینی در زنجان ذکرکرد.

من‌نامزدنیستم

● کرمانشاه ـ آیت‌الله حاج شیخ عبدالجلیل جلیلی طی اطلاعیه‌ای از کرمانشاه اعلام داشت که بواسطه گرفتاری زیادو کثرت‌مشاغل روحانی قصد نامزدی‌مجلس خبرگان را ندارد

کاندیدای‌پزشکان

● قزوین ـاز سوی جامعه‌پزشکان،دندانپزشکان وداروسازان شهرستان قزوین ،حجت‌الاسلام حاج سید عباس ابوترابی جهت شرکت در مجلس خبرگان کاندیدا شد .

★ گروهی ناشناس قسمت هائی از باغهای‌میوه در غرب قزوین را به آتش کشیدند .

حریق بلافاصله توسط افراد آتش‌نشانی و باهمکاری پاسداران انقلاب این شهر ،خاموش شد .

برگزاری نماز جمعه

★ اراک بدعوت‌کانون اسلامی شهر صنعتی اراک هرهفته نماز جمعه در این محل برگزار میشود . ابتدا حجت‌الاسلام موسوی نماینده امام خمینی در شهر صنعتی اراک ،مسائل سیاسی و اجتماعی را در خطبه‌ای به اطلاع شرکت کنندگان میرساند و پس از آن دورکعت نماز جمعه برگزار میشود .

از چند هفته پیش مراسم نماز جمعه بطور مرتب در شهر صنعتی اراک برگزار میشود .

محاکمه دوافسر

● کرمانشاه ـ دادگاه انقلاب اسلامی کرمانشاه برای‌رسیدگی‌به اتهامات دو تن از افسران وابسته به رژیم سابق در این شهر تشکیل جلسه داد و حکم صادره در مورد آنان را بدین شرح اعلام کرد : سروان خدا رحم ستایش‌فر افسر سابق کلانتری ۵ کرمانشاه به سه سال‌زندان، سی ضربه شلاق و اخراج از خدمت شهربانی‌وسرگرد پرویز مشگین‌قلم افسردژبان بازنشسته از ارتش و با احتساب چهار ماه حبس آزاد شد .

آزاد شدند

● بروجرد ـغلامعباس ملک ، محمد جعفر حجتی، سید باقر ناصر السادات ، احمد و رضا انتظاری که به اتهام رباخواری در بازداشت دادسرای انقلاب اسلامی بروجرد بودند ، با قرار وثیقه تا تشکیل دادگاه شرع آزاد شدند .

● عیسی‌فرخ‌بورازسوی جامعه معلمان بروجرد کاندیدای عضویت درمجلس خبرگان شد .

● حسن مرادی بجرم عمل لواط به ٦ ماه حبس و ۳۹ ضربه شلاق در سه نوبت و احمد رضا باشنامه به همین جرم ، با توجه به گذشت شاکی خصوصی به ٤۵ روز حبس و ۳۹ ضربه شلاق محکوم شدند.

●حجت‌الاسلام سیدنقی شاهرخی نماینده امام‌خمینی در بروجرد با صدور اطلاعیه‌ای تاکید کرد که تظاهر به روزه‌خواره جرم است و موجب کیفر در ملاء عام خواهد شد . وی از اهالی بروجرد خواست برای جلوگیری از روزه‌خواری و معرفی متخلفان، همکاریهای‌لازم‌را با پاسداران و مامورین شهربانی‌بنمایند.

● در دومین جلسه برگزاری انتخابات مجلس خبرگان بروجرد ۵ عضو اصلی و ٦ عضوعلی‌البدل انجمن نظارت بر انتخابات مجلس خبرگان این شهر انتخاب شدند .

● نظام شیخ‌الاسلامی رئیس دادگستری بروجردبه تهران انتقال یافت و محمد علی نمازی دادستان‌بروجرد به این سمت منصوب شد

رفع اختلافات کارگری

● خرمدره ـ با ورود هیاتی از وزارت کارو‌امور اجتماعی ، اختلافات بین کارکنان کارخانه‌صنعتی‌مینو در خرمدره حل شد و پس از دو روز مذاکره ، با تشکیل یک هیات نظار پنج نفری ، انتخابات شورای کارگری این کارخانه انجام شد و پس از ده روزتعطیل کارخانه مینو مجددا کار خود را آغاز کرد .

● دکتر ناصر تکمیل همایون استاد دانشگاه و مدیر کل شورایعالی فرهنگ در مسجد سید الشهداء (ع) خرمدره تحت عنوان قانون اساسی جمهوری اسلامی ایران سخنرانی‌کردودرپایان خودرا برای‌نامزدی‌انتخابات مجلس خبرگان معرفی‌نمود.

محکومین‌دادگاه‌اصفهان

اصفهان ـ دادگاه انقلاب اسلامی اصفهان پس از رسیدگی به اتهامات ستوان بهرام سلیمانیان‌مقدم‌رابجرم ایراد ضرب و جرح و صدور دستور دستگیری و سرکوب مبارزین شهرکردو اصفهان به ۳ سال حبس و انفصال دائم از خدمات دولتی محکوم‌کردو ستوان محمد علی‌عبدالحسینی رانیز بجرم خوراندن خردمشیشه به مبارزین ، مجروح کردن و وادار نمودن آنان به نوشتن «جاوید شاه» با زبان بر روی زمین و نیز صدور دستور تیراندازی بسوی مجاهدین به ۵ سال حبس و انفصال دائم از خدمات دولتی محکوم کرد. در مدت محکومیت ماهیانه دو هزار و پانصد تومان مقرری به خانواده وی پرداخت خواهد شد .

دادگاه همچنین گروهبان محمود روح‌العلم وگروهبان عبدالله روستائیان را از اتهامات وارده تبرئه کردو حکم به آزادی آنان‌داد .

● ظهر دیروز نمازجمعه مردم اصفهان با حضور هزاران تن از ساکنین این شهر در مسجد امام‌برگزار شد .

پس‌از نماز ایت‌الله هاشمی‌نژاد طی سخنانی به تشریح انقلاب اسلامی‌ایران و مقایسه کردن‌باانقلاب‌های دیگر کشورهای جهان پرداخت. نماز جمعه‌اصفهان به امامت حجت‌الاسلام طاهری برگزار شد .

● توسط مسئولین امر مجسمه شاه عباس از میدان آزادی ـ دروازه شیراز سابق ـ پایین کشیده شد و با جرثقیل به نقطه دیگری حمل گردید .

● با تعیین سید مرتضی طبایی رئیس جدید دادگاه انقلاب اسلامی نجف آباد، دادگاه این بخش مجددالکار خود را آغاز کرد .

دادگاه نجف‌آباد از ۱۳ تیرماه گذشته به عنوان اعتراض به سرقت اتومبیل دادرس دادگاه بوسیله ضد انقلابیون تعطیل بود .

● جامعه روحانیت و حزب جمهوری اسلامی کاشان و همچنین آیت‌الله یثربی ، با صدور اعلامیه های جداگانه نامزدی‌حجت‌الاسلام محمد امامی کاشانی به عضویت مجلس خبرگان را تایید کردند .

● شورای‌مرکزی جامعه مهندسین اصفهان با صدور اعلامیه‌ای اکبر پرورش ، دکتر حسن آیت و دکتر احمد سلامتیان‌را به عنوان کاندیدای مجلس خبرگان معرفی کرد .

شهر دار جدید خرمشهر

● خرمشهر-دکترمسعود مشایخی از سوی دریادار مدنی استاندار خوزستان‌به سمت شهردار خرمشهر منصوب و مشغول کار شد .

بدستور شهردار جدید خرمشهر مطالعات ساختمان در بیش از دو هزاروپانصد قطعه‌زمین واگذاری‌دولت‌به کارمندان و کارگران کارمندان و کارگران رفع شد و زمینی که توسط یکی از زمین خواران‌تصرف شده بود ، تبدیل‌بپارکینگ گردید و قطعه زمین بزرگ دیگری که محل توزیع‌مواد مخدر شده بود ، با کمک پاسداران انقلاب‌و مامورین شهرداری توقفگاه اتومبیل شد .

● به کمک پاسداران انقلاب ٤ هزارکیسه سیمان احتکار شده ، جمع‌آوری‌و با قیمت نازل در اختیارمردم خرمشهر قرار گرفت .

سارق فراری درکمیته

● شیراز ـ سلیمان رحیمی سارق سابقه‌داری‌که هنگام پیروزی انقلاب از زندان فرار کرده و از چند روز قبل خود را در یکی از کمیته‌های شیراز جازده بود ، توسط دیگرمامورین کمیته دستگیر و تحویل مامورین آگاهی داده شد . سلیمان‌در بازجوئی اعتراف کرد که یک قبضه اسلحه کمری سرقت و در پشت‌بام کمیته مخفی کرده است . وی از سوی دادیار دادسرای شیراز روانه زندان شد .

پیشنهادبرای بهبود وضع کشاورزی

● آیت‌الله ربانی‌شیرازی طی نامه‌ای‌به‌وزیرکشاورزی وضع وقت‌بار کشاورزی فارس را تشریح کرده و برای بهبود آن ، طرحهای پیشنهادی، ارائه داده‌است. این طرحها عبارتند از : زمینهای بایر و زمینهائی که درتصرف منابع طبیعی‌است، تدریجا در اختیارکشاورزان استان قرار گیرد تا علاوه بر توسعه کشاورزی رفع گرفتاری و فقر شدید کشاورزان گردد .

ـ به وضع‌مجتمع‌گوشت فارس رسیدگی گردد و دامهائی که از مفسدانی امثال هژیر یزدانی باقی مانده است، دراختیارمجتمع قرار گیرد .

ـ به اداره غله دستور داده شود که پیش از آنکه ضد انقلاب به گندم و جو استان خسارت وارد کند ، اداره غله در خرید آن تسریع بعمل آورد .

فعالیت حوزه

● شورای‌مرکزی نظارت بر انتخابات مجلس خبرگان کار خودرا دراستانداری فارس‌آغاز کرد . این‌شورا ۲۰۹ حوزه شهری ، ۵۵ حوزه در حومه‌و ۵۲حوزه در بخش جهت اخذ رای تعیین کرده است .

تایید کاندیداها

● از سوی گروه های مختلف مردم بخصوص بازرگانان و بازاریان‌شیراز چهار نفر کاندیدای‌انتخابات مجلس خبرگان شدند و به تائید حضرت آیت‌الله شیخ بهاء الدین محلاتی رسیدند. این چهار تن عبارتند از : آیت‌الله شیخ ناصرمکارم شیرازی

آیت‌الله شیخ مجدالدین محلاتی .

آیت‌الله سید حسین آیت اللهی

و حجت‌الاسلام سید منیرالدین حسینی الهاشمی

دعوت از کاندیداها

● از سوی ستاد دانشجویان‌مسلمان‌دانشگاه شیراز ،از امروز بمدت ٦ روز برنامه‌ای تحت عنوان «مردم با کاندیداهای مجلس خبرگان »در تالار دکتر مصدق‌تدارک‌دیده شده‌است و از تمام کاندیداها دعوت شده‌است تا در برنامه گفت‌و شنود با مردم‌شرکت کنند .

حسن میلیونر مرد

● شمیران ـ جوان۱۸ ساله‌ای بنام کاظم کاظمی‌به اتهام‌کیف‌زنی‌و سرقت‌توسط پاسداران شمیران دستگیر شدو پس‌از تشکیل پرونده، به‌آگاهی شمیران اعزام گردید.

★ حسن امینیان (معروف به حسن میلیونر قاچاقچی که چندی پیش توسط پاسداران دستگیر و هنگام فرار هدف گلوله قرار گرفته بود ،دربیمارستان شهداء درگذشت .

● سمینار روحانیون شمیران درباره قانون اساسی در سالن پیشاهنگی سابق شمیران‌برگزار شد . دراین سمینار پیرامون مقدمه‌قانون اساسی اظهار نظر گردیدو تاکید شد که رئیس‌جمهوری،نخست‌وزیر و رئیس مجلس حتما باید از میان مردان انتخاب شوند ، رئیس‌جمهوری‌پس‌ازمرجعیت شیعه بالاترین مقام کشوررا دارا شودو محاکمه وی‌در صورت خیانت‌در دیوانعالی کشورو زیر نظر شورای مراجع تقلید انجام گیرد .

اخطار به گرانفروشان شرق تهران

بدنبال تصمیم شورای‌اداری و کمیته مرکزی منطقه پنج «شرق تهران» و با تائیدرئیس دادگاه انقلابی شرع مستقر در کمیته امور صنفی امام خمینی از امروز ستاد مبارزه باگران فروشی منطقه‌پنج فعالیت‌خود را رسما آغاز کرد .

علی سرمدی مسئول این ستاد در تماس با روزنامه اطلاعات گفت : متاسفانه عده قلیلی فرصت طلب و سودجو در این منطقه دست به‌احتکار و گرانفروشی زده‌اند وبهمین جهت به کلیه متخلفین صنفی از سوی این ستاد اخطار می میشود دست از سودجوئی بردارند وبه‌مصرف کنندگان اجحاف نکنند،در غیراینصورت ستاد مبارزه‌با گرانفروشی این گونه افراد را شدیدا تحت تعقیب قرار خواهد داد .

دستگیری یک‌پاکستانی

یک پاکستانی ، با چهار قبضه اسلحه کمری و ١٤تیر فشنگ ، در اردکان بدام‌افتاد.

شهربانی جمهوری اسلامی ایران ، با تائید این خبر ، اعلام کرد ، متهم که خود را محمد احمد (تبعه پاکستان) معرفی کرده است .هنگامی‌که با موتوسیکلت از بولوار «۱۹ دی » اردکان میگذشت. سوء ظن مامورانرابرانگیخت و دستگیر شد .

جبهه دمکراتیک ملی ایران برای مجلس خبرگان کاندیدامعرفی نکرد

هیات اجرائی جبهه دموکراتیک ملی ایران بیانیه‌ای اعلام کرد : در پی گیری اعتراضات خود ،هیچ نامزدی برای شرکت در انتخابات مجلس خبرگان معرفی نمیکند .

دربیانیه‌ای که جبهه دموکراتیک ملی ایران بهمین منظور منتشر کرده، آمده است :

هممیهنان ،

در روز های پرمخاطره‌ای که برمیهن ما میگذرد ، سرنوشت انقلاب ایران در گرو برخورد منطقی و بنیادی با رویداد هائی‌است که در پیش رو داریم‌و حل آگاهانه آنها در دستور روز تمام نیرو های ملی و آزادیخواه وضدامپریالیست ایران قرار دارد .

ارتجاع و امپریالیسم ، فعالانه مشغول سازمان‌دهی به نیروها و نهادهاو بهره گیری از تمام امکانات‌خود در رویاروئی با نیرو های مترقی و ملی است .

هجوم وحشیانه‌ای که ضد انقلاب علیه نیرو های انقلابی سازمان داده است، در سرتاسر ایران‌نمودهای فراوان دارد .

امپریالیسم‌و ضدانقلاب، امید بزرگ خود رابه این بسته است که با تعمیم دادن شیوه ها وروشهای غیر دموکراتیک و همگیر کردن آن (که امروز- متاسفانه ازسوی نیروهای ناآگاه در حیاتی ترین‌حوزه های زندگی سیاسی ما بکار برده میشود) چنان فضائی بیافریند که با سازمان‌دادن نهائی به نیروهای اهریمنی خود ، بتواند آن شیوه ها و راه و رسمها را که دیگر طبیعی و ذاتی سیستم شده است و بی انکه اعتراض توده‌ای را برانگیزد در خدمت مطامع آلوده‌شان بکار برند .

در بخش دیگری‌از بیانیه آمده‌است :

همانگونه که آگاهید جبهه دمکراتیک ملی ایران طی پرسش هائی از دولت بتاریخ ۲۲ تیر ماه ۱۳۵۸ ، اعلام‌کرد که‌موضع گیری صریح دولت درباره تضمین آزادی تبلیغ و آزادی رای در انتخابات در تصمیم جبهه به شرکت یا عدم شرکت در انتخابات « مجلس خبرگان» تاثیری قاطع خواهد داشت . ما این نظر را یکبار دیگر در دومین بیانیه جبهه دمکراتیک ملی نیز به اطلاع دولت و ملت ایران رساندیم (۲۸ تیر ماه ۱۳۵۸) .

اینک در مقابل مردم آزاده و آزادیخواه ایران ما وظیفه داریم مسائل زیر را توضیح دهیم .

نخست باید به مردم ایران اعلام کنیم کمیانیه های‌دوگانه جبهه دموکراتیک ملی پاسخی از دولت درباره تصریح‌آزادی انتخابات ، یعنی بزرگترین مسئله‌ای که اینکعر مقابل‌مردم کشور ما قرار دارد و تعیین کننده سرنوشت انقلاب‌است، دریافت نکرده‌است . همانطور که اطلاع دارید فقط ما نبودیم که نگران تضمین آزادی‌واقعی انتخابات‌درشرایط دموکراتیک بودیم ، دیگر سازمان های پیشرو و انقلابی نیز همین نگرانی‌رابصراحت دربیانیه‌های خود اعلام کرده‌اند . اما باید بگوئیم که با توجه بشیوه بی‌اعتنائی قدرت حاکم ، نسبت به افکار عمومی که از آغاز کار تاکنون بطور بی‌گیردنبال شده است ، امید چندانی به دریافت پاسخ (ولو بطورغیر مستقیم) از جانب دولت‌نباید داشت . هیئت اجرایی جبهه دمکراتیک ملی ایران در بخش دیگری از بیانیه خودعنوان میکند باکمال تاسف باید گفت آنچه در مقابل چشم همه مردم در جریان است ، هرچند به کابوسی وحشتناک می‌شباهت نیست ، ولی مطلقا با خواب وخیال ربطی نداردو واقعیت ملموس زندگی روزمره جامعه است .

ما با همه خلف وعده‌ها و پیمان‌شکنی های قدرت حاکم اعلام کردیم که برای افشای این‌واقعیات‌تاپایان این‌مانور تبلیغاتی دولتی‌پیش خواهیم رفت و پاسخ پرسش های خود را در عمل از دولت خواهیم گرفت.اینکبه‌آگاهی هممیهنان می رسانیم که در وضع‌کنونی با واقعیات زیر روبرو هستیم :

۱ـ در مناطق وسیعی از کشور ناآرامی و اغتشاش به حدی است که به آستانه جنگ خانگی رسیده‌است.در خوزستان وضع بکلی‌ناآرام است. مردم مریوان شهر را ترک کرده و بکوهها پناه برده‌اند، در نقاط دیگر کردستان آتش زیر خاکستر هرآن احتمال شعله‌ور شدن دارد. در آذربایجان عربی رویاروئی مسلحانه از چند روز پیش به این طرف یکی از واقعیات زندگی روزمره شده است .

۲ـ علی‌رغم همه قول‌هاو وعده‌های مقامات دولتی و وابسته‌بحکومت،ارتش‌نیمه بازسازی شده، که قراربود در درگیری‌های داخلی‌مداخله کند، امروز رسما و علنا ماموریت مداخله پیدا کرده، و لشگر ٦٤ ارومیه پیشگام این مداخله نابجا وفاجعه‌آفرین ارتش در درگیریهای «روزمرزی شده است.بنظر ما حتی در دمکرات‌ترین‌نظام هائی که میتوان تصورکرد در شرایط اغتشاش وجنگ داخلی انجام هیچ انتخابات آزادی میسر نیست وتحمیل «انتخابات» در چنین‌شرایطی جز عمیق‌تر کردن تفرقه ملی وجدائی‌صفوف مردم‌نتیجه‌ی نخواهد داشت .

۳ـ در مناطق نسبتا آرام، در مرکز قدرت حکومتی یعنی تهران، و در سنتی‌ترین‌محل تجمع وگفتگو یعنی‌دانشگاه تهران هم آزادی تبلیغ انتخاباتی وجود ندارد.همه مردمی کدر چند گردهمائی اخیر دانشگاه تهران شرکت کرده بودند بچشم دیدند و دیگران در روزنامه ها خواندند که چگونه این تجمعات برای اعلام نظرات و مواضع در باره مجلس موسسان‌و انتخابات،باهجوم مشتی اخلالگر انحصارطلب مواجه می‌شود. طبیعی‌است در اینمورد نیز نظیر موارد پیشماردیگر درگذشته«سیاه» های رنگارنگ دولت برای «حفظ بیطرفی» وظیفه‌یی برای حفاظت‌نظم بعهده‌خود نمی‌بیند و اخلالگران‌را در بهم‌زدن نظم اجتماعات«آزاد» می گذارند . این تنها نوع «آزادی» است که قدرت حکومت‌خود رامازم‌بتضمین آن دیده است و می بیند ! وبازطبیعی‌است‌که‌قدرتمداران این حق را برای خود قائل بوده وقائلند که سازمانهای انقلابی وپیشرو را که‌حتی در مرکز کشور تامینی‌برای آزادی پایین ندارند، مسئول فاجعه‌ها وکشتارهائی‌معرفی کنند که سیاست ارتجاعی قدرت حاکم در مقام مقابله‌با خواستهای اصیل مردم از انقلاب بوجود میاورد.

جبهه دموکراتیک ملی، در پایان بیانیه خود بااعتراض شدید به مواضع دولت در قبال گروههای مترقی می نویسد :

ما وظیفه ملی و میهنی‌خود را چنان که شایسته دیده‌ایم برعهده گرفته‌ایم و در این مقطع حساس‌ازتاریخ‌هشدار می‌دهیم که اعمال‌چنین‌شیوه هائی درآینده میهن و اتحاد مقدس نیروهای ملی‌را برای حفظ دست‌آوردها و پیش راندن انقلاب ایران تهدید می‌کند .

این خطرات را دست کم نگیریم و کوچک نپنداریم و مبارزه را برای ایجادشرایط پیروزی نهائی انقلاب ایران ادامه دهیم .

هیات اجرائی جبهه دموکراتیک ملی ایران

اعتراض اتحادیه زنان قاضی ایران به هیات تصفیه دادگستری

اتحادیه زنان قاضی‌ایران طی یادداشتی که به هیئت تصفیه وزارت دادگستری تسلیم شد با استقبال از پاکسازی محیط دادگستری تصمیم برکناری زنان قاضی شاغل در محاکم شهرستان را ظالمانه خواند .

متن یادداشت از این قرار است :

هیئت تصفیه وزارت دادگستری

اتحادیه زنان‌قاضی ایران ضمن استقبال از پاکسازی محیط دادگستری‌که‌چنانچه منطبق با اصول وضابطی باشد خواسته عموم قضات شریف و پاکدامن ایران است ، ضروری میداند از تصمیم ظالمانه‌ای که‌درمورد برکناری زنان قاضی شاغل در محاکم شهرستان اتخاذ گردیده‌ابراز نگرانی‌نموده‌و هشدار میدهد که طبق سوابق و پرونده های موجود دروزارت‌دادگستری کارنامه درخشان قضات زنان گویای‌این حقیقت‌است که آنان نیز بخوبی‌از عهده انجام این مهم برآمده و کنار گذاردن زنان بجرم جنسیت توهین به مقام والای انسانی است .

باشد که این هشدار از فاجعه‌ای که به قیمت‌نابودی آینده زنان قاضی ایران است جلوگیری نمایند. کنار گذاشتن زنان قاضی ازکادر دادگاه‌ها در شرایطی که هنوز قانون اساسی جمهوری اسلامی خط‌مشی آینده قوه قضائیه کشوررا تعیین ننموده است پیش ـ داوری نادرستی است که جز لطمه زدن به اساس انقلاب اسلامی و ایجاد شکاف در وحدت‌ویکپارچگی نهضت حاصلی نخواهد داشت . خاصه آنکه‌محتملا با دخالت مجتهدین جامع شرایط فتوی در امر قضا چین قضات‌مرد و زن‌تفاوتی نخواهد بود وچه بهتر که شما آقایان‌قضات‌ازهم‌اکنون با چنین اعمالی تیشه به ریشه دادگستری نزنید و قوه قضائیه کشور را که در دوران رژیم گذشته به نهایت ذلت رسیده است‌بیش از این تضعیف ننمائید وبیاد آورد خواهران شما که در کسوت قضا خدمت میکنند همانند شما کسانی‌بوده‌اند که مدت ۱۱ سال ازبهترین ساعات عمر خود را در دورترین شهرهای ایران‌در پشت کرسی قضاوت سپری نموده‌اند و حق شناسی هزاران مردمی که پرونده آنان با بی‌نظری کامل زیر نظر قضات زن بررسی گردیده است میتواند گواه صادق این مدعا باشد .پس چه خوب است که اندیشه کنید و بیاد آورید که‌اینان همان کسانی هستند که در کنار شما با اعتصابات پیگیرخود بزرگترین لطمه‌را به رژیم گذشته زده‌اند تا شما به برکت انقلاب به مشاغلی دست یابید که هم‌اکنون بر مسند آن نشسته‌اید . پس با وجدان بیدار بفکر همرزمان خود باشید و بدانیدکه آنان نیز همانند شما پاسدار راستین رهنمودهای قضائی مولای متقیان علی ابن ابیطالب‌در ساحت مقدس دادگستری بوده‌اند و شایسته نیست‌که مورد چنین قضاوت ظالمانه‌ای قرار گیرند.باشد که این هشدار شما را از تکرار اشتباهات گذشته برحذر داشته و موجب گردد که تصمیم گیری هیئت تصفیه به حنظ دادگستری و استقلال آن معطوف‌گردد نه اموری که مالا منتهی به تضعیف قوه قضائیه خواهد شد

اتحادیه‌زنان قاضی‌ایران

کارکنان برج مراقبت فرودگاه زاهدان اعتصاب کردند

● زاهدان ـ کارکنان برج فرودگاه زاهدان ، بخاطر اعتراض به تبعیض های موجود بین کارکنان ایرانی وخارجی‌برج‌مراقبت اعتصاب کردند .

علیرغم تعطیل کاربرج مراقبت فرودگاه‌زاهدان یک هواپیمای مسافربری کداز تهران به زاهدان عزیمت کرده بود ، بدون ارتباط با برج مراقبت و دریافت دستور فرود ، با مسئولیت خودخلبان ،روی باندفرودگاه زاهدان‌نشست وپس‌از گرفتن مسافر وبار، مجددا زاهدان را به قصد تهران ترک گفت

مسئول برج مراقبت زاهدان ضمن‌اشاره به‌بدی وضع‌هوای این شهر و مخاطرات ناشی از عدم ارتباط خلبان هواپیما هایا برج‌مراقبت ، اعلام کردکه کارکنان برج‌مراقبت‌فرودگاه زاهدان تاپایان اعتصاب خود، در مورد حوادث احتمالی هواپیما ها و خطرات جانی و مالی و سوانحی که ممکن است پیش بیاید ، هیچگونه مسئولیتی نخواهند داشت ومقتضی است که هواپیما های مسافربری در طول اعتصاب کارکنان برج مراقبت فرودگاه زاهدان ، از هرگونه پرواز به این فرودگاه ودیگر فرودگاه های سیستان و بلوچستان خودداری کنند .

وی‌تاکید کرد که‌مهمترین خواست کارکنان برج مراقبت فرودگاه زاهدان ، رفع تبعیض های موجود بین‌کارکنان ایرانی‌و خارجی برج استو انتظار میرود هرچه‌زودتر این تبعیضات رفع شود .

بدنبال اعتصاب کارکنان برج‌مراقبت فرودگاه‌زاهدان پروازهای خدماتی استان سیستان و بلوچستان و منجمله پروازهای مربوطبه کشف‌اورانیوم‌و پرواز هواپیماهای پستی قطع شد .

بوسیله گروهای مختلف مردم اراک

برکناری استاندار استان مرکزی تقاضاشد

اراک ـ خبرنگار اطلاعات

جهاد سازندگی ، ستاد هماهنگ کننده نهضت اسلامی سپاه پاسداران انقلاب اسلامی، انجمن اسلامی ماشین سازی کارگران اراک ، جمعیت دانشجویان مسلمان پیشتاز مدرسه عالی علوم ، انجمن اسلامی دانشجویان علوم ، کانون حمایت و اصلاح‌معتادین و انجمن هماهنگ‌کننده‌فعالیت های‌مذهبی اراک، طی‌بیانیه‌ای مفصلی بعلت عدم همکاری و فعالیت استاندار استان‌مرکزی ورئیس شهربانی استان در زمینه های مختلف ، از رهبر انقلاب ودولت موقت ووزیر کشور خواستار تغییر استاندار ورئیس شهربانی و سایر عوامل بی‌مسئولیت اراک شدند. دراین بیانیه، ضمن اشاره بفعالیت استانداران‌دیگر استانها، آمده است: متاسفانه استاندار مرکز، جز احراز تشریفاتی یک پست و تکرار روشهای فرسوده سیستم طاغوتی ودادن وعده‌های‌پوچ وبرخورد غیر مسئول و در موردی کرشکنی، هنردیگری نداشته است. برای انجام هر کار جزئی‌باید ساعتها و روزها ایشان را تحت فشار مستمر قرار داد. بی‌توجهی به نیاز های اساسی مردم مانند آب آشامیدنی وعدم همکاری در مورد جهاد سازندگی وکارشکنی در زمینه تشکیل سپاه پاسداران نمونه هائی از برخورد غیرمسئول ایشان با مسائل استان است .

در مورد جهاد سازندگی نیز بارها وبارها برای تهیه امکانات ووسایل به ایشان مراجع

آیا دانشگاه متحدین راست میگوید؟

نویسنده بی‌غرض ص اگر فهمید اشتباه کرده باید بیدرنگ گفته یانوشته خودرا اصلاح کند. ومن چون آنچه نوشته‌ام خالی از غرض بوده ، برای اینکار آماده‌ام .

چهار مقاله در روزنامه گرامی اطلاعات درباب بحران خطرناک تصفیه دانشگاهها نوشتم ، حقا خدمت ارزنده اطلاعات در نشر مسائلی که با حیات اجتماعی‌وفرهنگی مملکت سروکار دارد شایسته منتهای قدرشناسی است ، در یکی از این مقاله‌ها نوشتم ، میدانم برای خود دردسرمیخرم و حتی در معرض تهمت حمایت از صهیونیستها و ساواکی‌ها قرار میگیرم ولی آدم زنده باید اثر وجودی داشته باشد ، گفتگو در موضوعی تا این حد مهم نمیتواند در افشای حقایق و اصلاح خطاها و مستقیم کردن انحرافات بی‌تاثیر بماند و بنابراین بدردسرش میارزد .

من معتقدم نویسنده بیغرض اگرفهمید اشتباه کرده باید بیدرنگ گفته یا نوشته خود را اصلاح کند و من چون آنچه نوشته‌ام خالی از غرض بوده برای‌اینکار آماده‌ام ، اما اگر به‌بینم نوشته‌ام نه تنها خلاف واقع نیست ، بلکه از گفتن نیمی‌از واقعیت‌ها هم امساک کرده‌ام و طرفهمان مختصری را کمفش کرده‌ام چنان انکار میکند که خوانندگان یا مرا مغرض ، یا در نوشتن بی‌بندو بار می‌پندارند ،بناچار پرده از تمام واقعیت برمیگیرم‌تاعلاقمندان بمسائل عمومی اجتماعی و فرهنگی‌مملکت واقع امر را بدانند .

در مقاله ۲۳ تیر ماه گذشته نوشتم : ضمن اینکه اصولا به تصفیه دانشگاه ها بصورتی که در جریان انجام است موافق نیستم ، دانشگاه متحدین (فرح سابق) که بنام فرح تاسیس شده بیش‌ازدیگردانشگاهها مستحق تصفیه بوده و متاسفانه دست به ترکیب وابستگان فرح و دربار نزده‌اندو در عوض دو استاد تازه از راه رسیده‌و درس خوانده را که یکی دیپلم دکترای دولتی از دانشگاه سوربن پاریس داردو چهارسال در مدارس عالی فرانسه تدریس کرده و چندین مقاله در باب بزرگان ادب زبان پارسی‌درآنسیکلوپدی اونیورسالیس فرانسه نوشته بجرم۱۶روز غیبت بیرون کردند .

دانشگاه متحدین چندین جای نوشته مرا خلاف واقع دانسته از جمله گفته : آیا آقای صدر میداند ما از اول سال۵۸ بیست و دو تن از اعضاء کادر آموزشی را اخراج کرده‌ایم ؟

اگر آقای صدر تمام مطالبی که می ـ نویسد از این قبیل باشد وای بحال‌ملت».

متاسفم بگویم که این ۲۲ نفر همه کارمند اداری بازنشسته ادارات آموزش و پرورش بوده‌اند که بعنوان خرید خدمت با ماهی دوسه هزار تومان بکار های اداری و محاسباتی و امتحاناتی گرفته بودند و برق تصفیه بجای گرفتن به خانم ... دختر خاله فرح و آقای ...

از :حسن‌صدر

که قرارداد کتاب نویسی‌اش را اول سال تجدید کردند و دکتر ... که در تصویر گزارش تحصیلی سال ۵۵ ملکه سابق را میبوسد ، خرمن هستی این فلک زده‌ها را که گذرانشان مرهون مختصر پولی بود که بعنوان فروش خدمت میگرفتند آتش زد .

افسوس که من نمیخواهم زندگی اشخاص را بهم بزنم ولی خواهش میکنم اولا لیست ۲۲ تن اخراجی کادر آموزشی را مثل دیگر دانشگاه ها منتشر کنید و ثانیا با صراحت جواب بدهید دکتری که دست میبوسد و آقائی که روی کرسی نیایش ایستاده و قراردادش را تجدید کرده‌اید و خانم خالهزاده فرح خانم که دهرتمان اقتصاد را بدستور فرح برای او درست کردند و ... و ... همه از دانشگاه اخراج شده‌اند ؟ ضمنا رئیس‌اداره حفاظت را اعلام کنید کماکان مشغول است ؟

★

جالبتر از اخراج ۲۲ نفر اینکه : « آقای صدر نمیداند گناه این‌استادان زبان و ادب فرانسه که به کارشان خاتمه دادیم بزرگتر از گناه ساواکی هاست !»

چرا؟ زیرا امام فرمودند اعتصاب در ایام طاغوت مفید و کارگشا بود، ولی دوران انقلاب همه باید کار کنیم و این دو استاد یک ماه از دانشگاه غیبت‌داشتند پس گناهشان بزرگتر از گناه ساواکی‌ها است ! چه استدلال حکیمانه‌ای!

حقا با دانشگاهی که این چنین استدلال میکند وای بحالت ملت ، در نامه شماره ۱۲ مورخ ۷ر۱ر۵۷ نوشته‌اید این دودکتر از ۱۲ر۱۲ر۵۷تا۲۸ر۱۲ر۵۷ غایب بوده‌اند ایکش موقعی که جواب مرا مینوشتید بایک حساب سرانگشتی‌دوازدهم اسفند تا بیست و هشتم را میشمردید و ایکاش تکلیف گواهی سرپرست قبلی را که روی آن سکوت کرده‌اید ، تعیین می‌ـ کردید .

این آقا در تاریخ ۲۳ اسفند گواهی کرده که «ایندو نفر از ۱۲ اسفند ، روز بازگشائی دانشگاه . تا ۲۳ همان ماه که برنامه تدریس به امضای اینجانب رسیده مرتبا سرکار حاضر بوده‌اند و این ورقه بمنزله گواهی انجام کار است».

سرپرست سابق کسی است که وزیر علوم طی نامه شماره ۱۶۶۷۱ ـ۲۶ر۱۲ر۵۷ از فعالیت های او در کارهای آموزشی قدردانی کرده است ، عجبا نوشته‌اید قرارداد یازدهم فروردین فسخ شده ، مگر دانشگاه ها تا سیزده عید تعطیل‌نبود؟ وانگهی غیبت سه روز و حتی شانزده روز برای استادی که دکترای دولتی از پاریس دارد مستلزم فسخ قرار داد است ؟ آیا علت چنین تخلفی را طبق مقرراتنباید قبلا استفسار میکردید و سپس درصورت موجه نبودن برای بار اول با اخطار و توبیخ و جریمه مجازات مینمودید ؟

آخرین نکته اینکه نوشته‌اید اوراق امتحانی که این استادان تصحیح کرده‌اند پر از غلط است ، بنظر من یا دکترای دولتی و آثار علمی و سوابق شغلی این استاد قلابی است یا نسبتی که داده‌اید نادرست است ، چگونه دکتر ادبیات در زبان فرانسه انشای محصل را نمیتواند درست تصحیح کند ؟ قضاوت تمام آنچه گفته شده با خوانندگان و آقای وزیر علوم است .

چرا فقط یک روی سکه را می بینید!

در شماره چهارشنبه ۲۷ تیرماه روزنامه اطلاعات مقاله‌ای از آقای اصغر قائم‌مقامی افسر ارتش خواندم که از وارونه جلوه‌دادن حقایق عملکرد ارتش شاهنشاهی توسط افسری که سابقه آزادیخواهی دارد متاسف شدم . آنچه از تاریخ ارتش ایران تاکنون دانسته شده است جز قلدری، تجاوز و دخالت درامور سیاسی ایران زیر لفافه برقراری نظم و حفظ استقلال کشور نبوده است ، حتی کار قلدری شخصی بسیاری از افسران به آنجا رسیده بود که اتومبیل خود را در مناطق ممنوعه پارک می‌کردند و باگذاردن کلاه نظامی ، زیر شیشه عقب ماشین علنا به هرچه مقررات راهنمائی است دهن‌کجی میشد و چه بسیار افسران که برای انجام امور شخصی با لباس رسمی و واکسیل و یراق به ادارات مراجعه می‌کردند ، این سوء استفاده‌های شخصی در شهرهای کوچک بسیار چشمگیر بود و چه بسا که یک استوار و گروهبان در بخشی‌حتی خودسرانه حکومت نظامی اعلام می‌کرد! بحث این نیست که ارتش ایران تاکنون چه کرده، و چه قتل و غارتهائی درلفافه حفظ تمامیت ارضی انجام داده است، بحث این است که ارتش بمثابه یک اهرم‌قوی اجرای نظر و خواست هیئت حاکمه که ریشه در فئودالیسم و سرمایه‌داری‌وابسته و استعمار داشته تاکنون عمل کرده است و هر قانونی برای اجرای منویات سودجویانه به تصویب مجالس فرمایشی رسانده است برای قانونی جلوه دادن خودسریهای نظامیان بوده است وچه‌بسا که برای تصویب قوانین و طرحهای‌ازپیش آماده شده ، مجالس فرمایشی با زور سرنیزه فرماندهان پادگانها و روسای شهربانی و ژاندارمری با همدستی‌مامورین وزارت کشور که این اواخر اکثرا از نظامیان انتصاب و گمارده میشدندساخته و پرداخته شده است. نگاهی به‌استانداران و فرمانداران کل و نمایندگان مجلسین منحله سنا و شورا موید این مدعا است و دامنه دخالت مامورین شاغل‌وبازنشسته ارتش به‌آنجا کشیده شده بود که دراکثر کارخانه‌ها و شرکت‌های بزرگ دولتی و نیمه دولتی و خصوصی به عناوین گوناگون سرگرم کار بودند. گروهی از آنان نیز با عنوان‌های دهن‌پرکن «سازمان امنیت» سازمان بازرسی شاهنشاهی ودفتر مخصوص بمردم سیادت کردند .

اگرمجلس‌ملی را ارتش قزاقی محمد علیشاه مستبدبتوپ بست وآنهمه فرزندان برومندوطن دریادگان‌پادشاه توسط قزاقان ازپای درآمدند ارتش گوش به فرمان فرماندهان روسی داشت و اینان نیز گوش بفرمان فرماندهان کل قوای‌قفقاز و ارتشیان ایران در سلطنت منحله پهلوی نیز به حد چندش‌آور چشم وگوش بفرمان‌مستشاران نظامی امریکائی‌داشتند بنحوی‌که‌سرهنگ ایرانی از گروهبان امریکائی موظف به اطاعت کورکورانه و احترام بود و گروهی از همین‌افراد- ونه‌همه‌ی افسران شریف - ازاین راه به آلاف و الوف رسیدند ، از بورسهای مسافرت به امریکا تا استفاده از فروشگاه‌های اختصاصی و قطعات زمینهای مرغوب جنگلی ودریاکنار، و حواله‌های خارج از نوبت بیکان‌وسهام شرکت‌های کشت و صنعت را بخود اختصاص دادند . آن عده از افسران شرافتمند ایرانی که تحمل اینگونه بندگی و ذلت را نداشتند در تقلای فرار و رهائی از ارتش بودند و اگر بملاحظاتی قادر به مبارزه علیه رژیم نبودند چشم بروز بازنشستگی داشتند . چنین بود که دامنه اینگونه بیزاری از نظام منحط ارتشی روزبروز بیشتر میشد. اکنون اگر جناب سرهنگ قائم‌مقامی بگویند که‌دروغ‌نوشته‌ام در جلسه‌ای حاضرم ثابت کنم و مدارک آنرا نشان دهم. جالب اینکه چنین تافته های جدابافته‌ای عامل سرکوب مردم می شوند! جناب سرهنگ قائم‌مقامی که مدعی چشیدن بی‌عدالتی ارتش است و درشناخت و اهمیت افراد متخصص ارتشی دادسخن میدهد و آمار و ارقام را بکمک می‌گیرد آیا میداند که برای پرورش افرادمتخصص علوم و فنون طب، شیمی، مهندسی رامو ساختمان، ادبیات انسانی ، چه مبلغ و بهایی هزینه میشود و آنوقت چنین‌افراد متخصصی را یک پاسبان و یک سرباز ساده بفرمان جناب سرهنگ و سرتیپ که شما مدعی ارزشگران ساخت و ایجادآن هستید با یک گلوله سربی، و یک ضربه باتون بی‌جان می‌کند وبدیارعدم میفرستد. آمار حمله وحشیانه ارتش به دانشگاه تهران در سال ۴۰، و یورش ارتش به دانشگاه تبریز در سال ۵۷ و ایلغارمغولانه آن به مدرسه فیضیه و دارالتبلیغ قم را مطالعه کنید تا بدانید که تنها در حمله به دانشگاه تبریز ، ۴۵۰ نفر دانشجوی‌علوم مختلف که غالبا در سالهای آخر تحصیلی بودند در وسط کلاسها کشته شدند ، بی‌آنکه شما ارزش آنان را محاسبه کرده باشید ! شما چرا فقط یک روی سکه را می‌بینید ، شما آمار ارتشیان با شرفی را که برای نجات ملت و روشن کردن ارتشیان قیام کردند و در احزاب‌مردمی بفعالیت می‌پرداختند و در ادامه این راه بشهادت رسیدند مطالعه کرده‌اید ؟ زیاد دور نمی‌روم و تنها به وقایع سی‌ام تیر ۱۳۳۱ وکودتای ۲۸ مرداد استناد می کنم. در سی‌ام تیر براساس چه قانون و اصول مردمی و انسانی ، ارتش مسلح به تانک و توپ و مسلسل درتهران واهواز و کرمانشاه مردم را قتل‌عام کرد ؟ خواهشمندم سفری به اهواز بکنید و از چهل‌ساله‌ها بپرسید که ارتش شاهنشاهی، در خیابان ۲۴ متری وبازاراهواز که مملو از جمعیت علاقمند به دکتر مصدق بود ، چگونه با بستن خیابانهای فرعی و راه فرار، اول تیرهای چراغ برق را برسر مردم ریخت و بعد با تانک از روی آنها رد شد! در تهران ۸۰۰ نفر در یک حمله ارتش آریامهری به شهادت رسیدند و شما نمیدانید که چه‌بسر مردم زخمی و مجروح آمد؟ توطئه نهم اسفند ۱۳۳۲ کلا و جزا با همدستی روحانیت مرتجع و نظامیان بوجودآمد و هم‌اکنون عکسهائی دردست است که سیهبد رحیمی و نصیری معدوم را همراه یکعده گروهبان و افسر در حمله بخانه مصدق نخست‌وزیر ورهبر ملت ایران نشان میدهد ، درحالیکه‌شاهپور علیرضا بهمراه شعبان بی‌مخ فرماندهی آنانرا بعهده دارند. آیا شما آن عکس‌ها را دیده‌اید ؟ آری اراذل و اوباش همیشه و در همه‌جا پناهگاه و یاور ارتش‌های استعماری بوده‌اند ، به فیلم «زد» که هم‌اکنون در سینماهای تهران نمایش داده میشود نگاه کنید که چگونه ارتش‌یونان در مقابله با روشنفکران و آزادیخواهان از اراذل و اوباش استفاده کرده است و چنین است که میگوئیم باید نیروهای ارتشی به آن حد از شناخت و شعور اجتماعی برسند که حداقل بسوی مردم بی‌اسلحه شلیک نکنند و در نهایت آنقدر جوانمردی و شخصت انسانی داشته باشند که با اراذل و اوباش همدست نشوند. بدیهی‌است چنین‌شناخت وشعوری و برخورداری از چنان شخصیت والای انسانی برای ارتش ملی ، فقط در سایه ارتباط فکری و عقیدتی با مردم میسر و مقدور است و این ارتباط فکری و عقیدتی از طرق تحزب در احزاب ملی و مردمی امکان‌پذیر است.

در گودتای ۲۸مرداد ۱۳۳۲براساس خاطرات اردشیر زاهدی دلال شرکتهای نفتی و سپهبد زاهدی، تمام نقشه‌ها با فرماندهان نظامی شاغل و بازنشسته‌انجام و اجراء شد . ما در فاجعه قتل افشارطوس رئیس شهربانی مرحوم‌مصدق که بقصد تضعیف حکومت ملی انجام شد فرماندهانی بمانند سرلشکر مزینی، سرتیپ دکتر منزه - سرگرد بلوچ و سرگرد خسروانی شرکت داشتند . توطئه‌های ضد خلقی کانون‌بازنشستگان ارتش‌معروف خاص و عام است و براساس نوشته اردشیر زاهدی اگرهمراهی‌اراذل و اوباش و دارودسته شعبان‌بی‌مخ با ارتشیان مقیم تهران بنتیجه نمی‌رسید ، لشگر کرمانشاه بفرماندهی سپهبد ضرغامی آماده دخالتو اجرای فرمان شاه بود . گارد شاهنشاهی که ستون فقرات ارتش شاهنشاهی بود در۲۵ مرداد ۳۲ بفرماندهی سپهبد نصیری معدوم، کودتا کرد و این کودتا بمفهوم خاص کلمه بود که به شکست منتهی‌شد. در ۲۸ مرداد ۳۲ اراذل و اوباش وفاحشه های شهرنو در جلو و ارتشیانی آنچنانی در پشت سر آنها حرکت می‌کردند ، قتل‌عامی که در جریان کودتا و بعدازکودتا از آزادیخواهان شد توسط ارتش شاه خائن انجام گرفت. وقایع رشت وکرمانشاه و اصفهان، سند مشت وانکارناپذیر دخالت ارتش ضدخلقی علیه مردم است . ارتش شاهنشاهی هیچ خدمتی به ملت ایران نکرد، چه آنکه در اصل برای سرکوبی ملت و حفظ اطاعت از سلطنت ایجاد شده بود.

در اینکه هر کشوری باید ارتشی داشته باشد شکی نیست اما کدام ارتش و با چه ماهیت ومحتوائی ؟ اصل غرور و بادبدماغی در ارتش باید محو و نابود شود و ارتش‌خلقی درخدمت انسان و مردم بوجود آید که خود را تافته جدابافته ندانند. غرور در ارتش از طریق خدمت به مردم باید ایجاد شود نه آویزان کردن مدال و تاج و نخل‌طلائی و واکسیل و یراق زرین و سیمین و سردوشی‌های نوار ابریشمی و طلائی‌که بمانند عروسکی ترو تمیز و صافوشق‌ورق و ادوکلن‌زده با سلاحهای سنگین و گرانقیمت به نمایش و سان و رژه گذاشته شود، چنین ارتش بزک شده‌ای بالاخره بادش خالی میشود و لاشه‌اش بزمین می‌افتد، آنچنان که با حمله و هجوم مسلحانه ملت انقلابی ایران حتی فرصت نکرد پوتین‌ها را حفظ کند ! اینگونه ارتش‌ها سرنوشتی مثل ارتش ویتنام «وان‌تیو» دارند که حتی با حمایت ۵۰۰ هزار نفر سرباز امریکائی مثل‌حباب‌صابون بوقت آزمایش میترکد و محو میشود . ارتش جمهوری اسلامی باید براساس‌تقوی و شرف ملی و حمایت از منافع‌زحمتکشان تربیت و سازمان‌یابد و دامنه کاربرد و میدان عملش محدود به حفظ مرزهای کشور و برای مقابله با نیروهای رزمی خارجی باشدو بهیچوجه در کمکش‌های داخلی و اختلافات مردمی و حزبی‌مداخله ننماید. نظم انقلابی و مردمی را احزاب ملی و مردم باایمان و آگاه برقرار میکنند و احتیاج به تانک و توپ نیست ومسلما در این مرحله از مبارزه ضد استبدادی و ضد استعماری ، بهیچوجه امکان ایجاد ارتشی که بتواند نیروهای ملی راسرکوب کند نیست و خلق آگاه ایران تحمل هیچگونه استبدادی را ندارد .

رسول مهریان ـ عضو جبهه‌ملی‌ایران

ایکاش آقای صدر بااستادان جوان هم تماس میگرفت!

جریده شریفه اطلاعات

در مقاله «آیادولت‌در پاکسازی‌دانشگاهها تماشاچی است» ؟ بقلم آقای حسن صدر که در شماره سی تیرماه آن روزنامه درج شده چند نکته بود که احتیاج بتصحیح و توضیح داشت .

۱ـ انتساب دو فقره نشان همایون به اینجانب کذب محض است ، من در تمام عمرم دونشان از دولت ایران دریافت داشته‌ام . نشان درجه دو علمی‌بمناسبت احراز رتبه اول در موقع‌فراغت ازتحصیل در دانشسرای عالی تهران (۱۳۳۷) و نشان درجه دو پژوهش که در سال۱۳۵۶ در حالی که من در خارج از کشور مشغول گذراندن مرخصی مطالعاتی بودم صادر شده است .

۲ـ اگر منظور از استاد زلزله‌شناسی اخراجی از دانشگاه مشهدآقای‌دکتر نیازی استاد سابق ژئوفیزیک‌دانشگاه شیرازباشد برای ثبت در تاریخ باید اضافه کنم که در مدت کوتاه عضویت من در فرهنگستان علوم من کوچکترین رفتار غیر علمی(خود شیرینی ، تعارف یا تملق) از نامبرده‌ندیدم، برعکس ایشان جزء گروه کوچکی از اعضاء فرهنگستان بودند که در اوج حکومت نظامی فرهنگستان رابرآن داشتند که بعنوان اعتراض به بسته بودن دانشگاه ها و کشتار مردم جلسه عمومی را که قرار بود برای معرفی اعضاء تازه در حضور فرح تشکیل شود . تحریم‌نماید.

۳ـ استخدام آقای دکتر فیروزآبادی در دانشگاه شیراز با کسب موافقت دانشگاه کرمان بوده و سمت‌ایشان‌استادیار است نه استاد .

۴ـ سر پرست فعلی دانشگاه کرمان یکی از اساتید مبرز دانشگاه شیراز است که مراتب فضل و تقوا و سابقه‌دلبستگی ایشان به پیشبرد آموزش عالی حداقل بهمان اندازه افرادیست که در دوره سرپرستی او دانشگاه کرمان را ترک کرده‌اند . حال اگر ایشان ناگزیر شده‌اند عده‌ای از استادان دانشگاه کرمان را از کار برکنار کنند علت را باید در سابقه دانشگاه و تغییرات جو فکری دانشگاه‌ها در دوره پس از انقلاب جستجو کرد که ادامه فعالیت عده‌ای‌راعملا غیر ممکن‌ساخته است ، ایکاش آقای صدر بانسل جوان دانشگاه ها تماس میگرفتند تا از نزدیک با فضای فکری و منطق انقلابی حاکم ؟ بر دانشگاه ها آشنا شوند .

سرپرست موقت دانشگاه‌شیراز
امیر هوشنگ مهریار

آرزوی ضدانقلاب ...

بودجه باید به‌صادرات غیر نفتی متکی باشد.

بودجه وبودجه نویسی یك رشته علمی بسیار مهم است که در دنیای اقتصاد مقام والائی دارد .

«بودجه» فقط صورت حساب دریافت‌ها وپرداختهای دولتی نیست ، بلکه مقاصد وهدفهای بسیار مهمتری هم دارد ازقبیل گردش چرخهای اقتصادی کشور ، ایجاد پس‌انداز وبرقراری تعادل اقتصادی جامعه که برای انجام انها وزارتخانه‌ها و موسسات مناسبی ایجاد شده است. به بیان دیگر بودجه آئینه تمام نمای هدفها ، وظایف و عملیات دولتهاست .

خوشبختانه در پی انقلاب اسلامی ایران این اولین سالیست که تهیه وتنظیم بودجه با هدفهای مطلوب‌مورد توجه قرار گرفته وانتظار میرود که گامهای موثری هم بسود مردم برداشته شود .

وقتی بودجه‌های گذشته را مطالعه می‌کنیم به این نتیجه میرسیم که چون دولتها ، هیات حاکمه ، و در راس آنها شاه مخلوع ، همیشه دچار یك نوع ضعف اساسی بودند عقب ماندگی های علمی وفنی و تکنولوژی واقتصادی مارا با ولخرجیهای بیمورد و غیر اقتصادی و پر زرق وبرق متجلی می‌کردند ، به همین دلیل ، بودجه را هیچگاه ازنظر علمی مورد تجزیه وتحلیل قرار نمی‌ـ دادند فقط تامیتوانستند ، همه ساله ، به حجم دفترچه‌ها وآمار وارقام مندرج درآنها می افزودند و مانندبسیاری کارهای آریامهری که اصل ، فدای فرع میشد ، تمام توجه را به شکل ظاهر کار وبخصوص نحوه ارائه بودجه توسط نخست وزیر به رئیس مجلس‌وسخنرانی‌های فرمایشی وکلای فرمایشی ، مجالس فرمایشی معطوف می‌کردند . آنچه در بودجه های آریامهری سیرصعودی داشت‌بودجه‌دفاعی‌وخریدانواع‌سلاحهای‌سری‌اززرادخانه امپریالیسم آمریکا بود . دیگر به علوم و آموزش‌عالی، وبهداشت وطب و دارو وسایر مسایل اجتماعی توجهی نمی شد . در تمام دوره ۳۷ ساله گذشته ، شاه خائن نه فقط حاضر به تقلیل نفرات وبودجه ارتش نشد بلکه دیدیم همه ساله برکمیت ارتش افزود وبه مقدار زیادی، راکت و موشك و اسلحه جدید که کشور نیاز به‌آنها نداشت خریداری کرد .

درآن دوران مسئولین مربوطه میخواستند بودجه را به هر ترتیب وقیمتی که شده تنظیم کنند تا آخرماه حقوق‌ها بخصوص درآمدهای نامشروع گروههای خاص وابسته و پیوسته به دربار ومقاطعه کاران شریك شاه و عوامل خارجی بخطر بیفتند . بهمین علت عمده درآمد نفت که سالانه بالغ بر۲۰ تا۲۲ میلیارد دلاربودبه‌بودجه کشور اختصاص داده میشد و هرقدر متخصصین دلسوز فریاد اعتراض بر می آوردند که محدود شدن بودجه یك کشور ، به یك رشته ، کار بسیار خطرناکی است اما گوش شنوائی پیدا نمیشد .

البته در مقدمه بودجه امسال به‌اندازه کافی‌پیرامون ماهیت بودجه های عصر آریامهری و وضع اقتصادی گذشته خاصه درباره زیانهای ناشی از فساد و خیانت شاه مخلوع و حکومت های دست نشانده وی ونیزحیف و میل هائی که از درآمد کلان نفت میشده است قلمفرسائی شده وباهمه نکات مثبتی‌که بودجه امسال‌دارد وباتمامی زحمتی که تهیه کنندگان آن کشیده‌اند ، باستثنای چند مورد بقیه بایستی مورد تجدید نظر قرار گیرد . دراینجا می بینیم که ۷۵ درصد از درآمد نفت به بودجه سال جاری کشور اختصاص یافته است که متاسفانه باید توجه داشته باشیم که اتکاء به این‌درآمد، ارکان اقتصاد کشور را متزلزل خواهد کرد ، بخصوص اینکه تنظیم کنندگان لایحه در مقدمه همین بودجه اعتراف کرده‌اند پولی که از عوائد نفت تاکنون دریافت کرده‌ایم غلط مصرف شده و درآمد ارزی نفت‌می‌بایستی فقط در راه عمران وصنعتی کردن کشور و بطور کلی برای ایجاد تاسیسات تولیدی بکار برده میشد . . . و به همین جهت تنظیم کنندگان بودجه صادرات نفت رانسبت به‌دوران حکومت شاه مخلوع درحد چشمگیری تقلیل داده‌اند و بهمین دلیل کاهش هزینه حجم بودجه عمومی‌دولت به حداقل سه‌چهارم بودجه مصوب سال ۱۳۵۷ رسیده وبودجه امسال باتمام صرفه‌جوئیهائی که شده حدود ۳ر۳۳ میلیارد تومان کسری دارد که‌این کمبود مسلما ناشی‌ازتقلیل‌صادرات نفت‌است

باوجوداین‌تقلیل‌هزینه: بودجه امسال که بحق یك بودجه متعادل است‌و میزان تقلیل هزینه آن درایران‌تاکنون بی‌سابقه بوده است ،یکی از شاهکار های تنظیم کنندگان بودجه به حساب می‌آید که کل‌آن در سال ۵۸ فقط درحدود ۲۴۰ میلیارد تومان است منتها با۳ر۳۳ میلیارد تومان‌کسری اگه البته اگروام هایی راکه قرار است‌دریافت شود ازآن کم‌کنیم ، مجموع بودجه سال‌جاری حدود ۲۰۷ میلیاردتومان خواهد شدو براین سیاق حتی کسر بودجه هم نخواهیم‌داشت منتهی بزرگترین ومهمترین مساله بودجه‌امسال ،مانند سال های‌گذشته ،بهره گیری ازدرآمدنفت است که بالغ بر ۱۴۷ میلیارد تومان میشود واین رقم بسیار بزرگی است .

البته نبایدفراموش کردکه واقعیت جمع‌بودجه سال گذشته قریب ۴۱۷ میلیارد تومان بود که‌درحدود ۱۴ میلیارد تومان کسری داشت‌و شایع است‌که کسری‌آن درسال‌مذکور بیش‌از ۴۰ درصدبوده است که‌درهمه موارد، هزینه‌هابا درآمد ها تطبیق نداشته و آنچه میخواستند ازدرآمد نفت‌استفاده میکردند افزون براین که حدود۶ میلیارد دلار ذخیره ارزی داشتند ومقدار قابل ملاحظه‌ای نیز اسکناس چاپ کردند.

مساله این‌است که‌ما باید هرچه زودتر از وابستگی نفت رهایی یابیم واین کاری است‌که‌مکان آن خیلی آسان است کما این که درزمان حکومت دکتر مصدق اتفاق افتادو اقتصاد کشوری که سالها به‌نفت وابسته بود بعدازملی کردن نفت بصورت اقتصاد بدون‌نفت‌درآوردوبهمین سبب صادرات موادغیر نفتی ما به نحوی کم‌سابقه افزایش یافت، «ماپس از کودتای شاه خائن ،اقتصاد ایران ،چنان‌به چنگال نفت‌افتاد که‌حتی امروز هم درآمدارزی کشور،اسیراین ماده خطرناك است‌وکوچکترین تغییر و تحول ردقیمت یافروش آن‌اقتصاد کشور دچار تحولات ومشکلات اقتصادی و سیاسی فراوانی میشود که بقول‌علمای اقتصاد بااین سیاست ،آنچنان افساری بگردن اقتصاد کشوراندازند که‌هرطور دلشان بخواهد وطن مارا به‌دنبال خود میکشانند !

فروش نفت را درآمد صادراتی قلمداد نکنید.

این رافقط من نمی‌گویم بلکه دهها سال است‌اقتصادیون مابااین حقیقت رسیده‌اند که‌اگر قسمت عمده صادرات‌کشوری را یك‌کالا تشکیل دهدو خریدار هم منحصرا یك‌یاچندکشور ثابت باشند ، خریداران با دردست گرفتن نبض اقتصاداین کشور به آسانی آن‌راتحت نفوذ اقتصادی خود قرار میدهند به ویژه که‌اگر حکومت های این‌کشورها مانند هیئت‌حاکمه گذشته‌ماغیر ملی باشند. این نکته بسیار اساسی وقابل بایدتذکر دادکه صادرات مرئی یانامرئی هرکشوری ،درآمد حقیقی آن کشور راتشکیل میدهدو دراین رهگذر اگر موازنه حسابداری کشور مثبت باشد باقیمانده آن ،درآمد واقعی کشور بشمار میرود،حال آنکه متاسفانه عده‌ای مبالغ حاصل از فروش نفت رادرآمد صادراتی قلمداد میکنند و بهمین دلیل از نظرآنها حفره عمیق بین‌واردات و صادرات اهمیت واقعی خودرا ازدست میدهد. نکته تردیدناپذیر این‌است که درآمدنفت سرمایه‌یی‌است خداداده که‌اگر این سرمایه صرف‌امور تولیدی نشود درکوتاه‌زمانی ازبین خواهد رفت . مضافا براین که اگر باین درآمد متکی شویم روزی که‌بهر دلیل کاهشی درمیزان آن داده‌شود ویا استحصال آن غیر ممکن گردد ارکان اقتصادی کشور به تزلزل خواهدافتادو بسیاری ا زموسسات و سازمان های ما دچار رکود خواهدشد.

گذشته ازاین ،پایه‌های مالی کشور نباید برروی یك فرآورده عمده تکیه کند زیرا بمجرد این که نوسانات سیاست بین‌المللی اختلالی درتولید یا فروش آن فرآورده بوجوه آورد، این‌اختلال باوسعتی شگرف دراقتصاد آن کشور نمایان میگردد و خواه وناخواه چنین کشوری همیشه تحت تاثیر تصمیمات خارج قرار میگیرد ونمیتواند سیاست‌مستقلی داشته باشد، همانطور که ما در سالهای گذشته نداشتیم !

مسائل و مشکلات‌ناشی از ملی‌شدن نفت

مسایل و مشکلاتی که‌از سیاست اقتصاد وابسته به نفت پس‌از کودتای ننگین ۲۸ مرداد به‌وجود آمد می‌بایستی درسی به‌ما داده باشدکه‌پندآنرا برای همیشه آویزه گوش خود کنیم ،اما متاسفانه نه فقط ازمشکلات آن روز آنطور که باید و شاید درس‌و پندی نگرفتیم‌بلکه تجربیاتی که آموخته بودیم و روشهائی که دردوران شادروان دکترمصدق برای ازدیاد صادرات کالاهای غیر نفتی انتخاب کرده بودیم

بقیه در صفحه ۱۱

علی «ع»

حماسه جاودانه!

عقیقی بخشایش

ـ۲ـ

علی وقتی می‌بیند اگر بخواهد بخاطر احقاق حقش شمشیر بکشد ،مرکز خلافت و قدرت اسلامی متلاشی می‌شود، و وحدت مسلمین برباد‌میرود، ناگزیر صبر میکند ، یک ربع قرن صبر میکند . و باشرایطی و در وضعی زندگی میکند که درست احساس زندگی‌پرومته به زنجیر کشیده را در انسان بوجود می‌آورد ، اما، علی، بخاطر انسان ، این زنجیر را خود براندامش می‌پیچد بیک ربع قرن ، خاموش از طرف روحی که همواره بیقرار است و از ده سالگی وارد نهضت اسلام شده ، به تعبیر خودش ، صبری با طعم احساس انسانی که مخار در چشم و استخوان در گلو، است ...»

آری سخن گفتن از این رب‌النوع انواع گوناگون عظمت‌ها ، قداست‌ها ،زیبایی‌ها واحساسهای مطلق کاری ساده نیست .چراکه اینجا ،سخن‌ازشخصیت بی‌همتای در میان است که در آستانه‌اش ، دوستان به محبت و دشمنان و مخالفان‌به حیرت ایستاده‌اند ،مردی‌کمجهان علم وفضیلت ، دربرابر شخصیت ملکوتی‌اش ، به تعظیم وتکریم برخاسته ، فروغی در بالای برج‌های دیدبانی که همه زوایای پهنهٔ حیات را روشن میسازد ، تعقل و تفکر خلاقه‌یی که چرخهای زمان خود و زمانهای آینده را به گردش درمی‌آورد ، شخصیتی که عهده‌دار ابدیت‌تعالیم الهی ومراقب جدی ارزش‌ها ومعیارهای اصیل و نشان دهندهٔ متن رسالت انسانی پیامبران الهی است .

اگرکسی ، دراندیشهٔ تربیت نفس وتنظیم اخلاق وجویای راه سلوك وحقیقت تقوایی باشد ، باید درمکتب عرفان وتربیت او وارد شود ، تااورا ، با آنهمه قدرت و آن حکومت گسترده ، باکفش وصله دار وجامه کرباسین ونان جوین و در همنشینی وانس بافقیر ومسکین ببینید ونیمه شب ، اورا درنظر آورد که چگونه هنگامی‌که همه خلق در خوابند ، تنها چشمان ستارگان وچشمان‌اوست که بیدار است ودر میان نخلستان یادر محراب مسجد کوفه ، دستش را بسوی آسمان برداشته است وبدنش می‌لرزد واشکش میریزد وازروز واپسین‌ومسئولیت‌سنگین الهی نگران است ...

هنوز صدای ملکوتی او ، ازشهر کوفه طنین‌انداز است که می‌گفت : « بخدا قسم همین کفش وصله‌دار ، نزد من از زمامداری برتودهٔ شما عزیزتر است . مگر اینکه در پست زمامداری حقی را برپا سازم یا امر باطلی را ازبین ببرم » .

بدینسان است که علی ، به گفته «میخائیل نعیمه»، نویسنده معاصر لبنانی که در مقدمه کتاب «الامام علی» تالیف نویسنده ومحقق و مورخ مسیحی لبنان ، «جرجی جرداق» نوشته است :

« ... علی ، تنها درمیدان جنك قهرمان نبود ، در همه جا قهرمان بود ، درصفای‌دل ، پاکی وجدان ،آرامش شکوهمند ، یاری مظلومان ، تسلیم حقیقت بودن درهر نقطه وهرجا که رخ بنماید ، او در همه این میدان ها قهرمان بود .»

●●●

شخصیت والای علی به ابدیت پیوسته و با جهان آفرینش همراز وهجین گشته است . رمز جاودانگی‌علی، بیش از هر نکته دیگری ، دراین امر ، نهفته و مستتر است که آن یگانه دوران‌ها ، همواره بازمان پیش‌میرود: بازمان وعوامل تعیین کننده ویژگیهای هرزمان، ونیز باتطابق حیرت‌آور ، باآنچه درزمان‌ها و مکان های گوناگون ، جریان دارد. اندیشه‌علی،گفتارش،کردارش، شیوه زندگی‌اش ودرس‌های عبرتی‌که همواره بانوع‌خاص زندگی مادی ومعنوی خود ، برای همه نسل‌ها وهمه‌زمانها وهمه مکان‌ها باقی میگذارد، اگر تشبیه پذیرباشد ،نمونه تشبیهی آن را باید در دامان طبیعت جستجو

مدارس مختلط: مشکل جدید ثبت نام!

درآمریکا تغییر تغییر برنامه فرهنگی یك شهر ۱۰ هزار نفری پنج‌سال‌طول کشید ولی‌رژیم گذشته دو ماهه انقلاب آموزشی کرد !!

وزیر آموزش و پرورش : بعنوان یك متخصص تعلیم‌وتربیت‌بامدارس مختلط ۱۱ و۱۲ ساله‌ها موافقم

«دختر بچه‌ها را از پسربچه ها جدا کنید، بین آنها یك دیوار بلند بکشید ، بی‌توجه به‌شخصیت‌آنان وادارشان کنید که از همان ابتدای‌راه، ازسایه یکدیگر بترسند و وادارشان کنیدکه مجهولاتشان‌بیشترشود، به‌آنها بفهمانید که به‌آنسوی دیوار ببندیشند ...» مادری که با عصبانیت این حرفها را میزد می‌گفت :

«تازه» بچه‌های کوچولو را از هم جدا کنید ، دانشگاه را چه خواهید کرد ؟ روستاها را چه خواهید کرد که دختر و پسر ، مجبورند کنارهم‌بنشینند و درس بخوانند ، و دستگاه آموزش و پرورش هم مجبور است آنهارا کنار هم بنشاند به‌آنها درس بدهد ؟..»

حرف این مادر ، چکیده نقطه نظرها و استدلال‌طرفداران مدارس مختلط در سطح کودکستان‌هاو ابتدائی است اینان میگویند : جدا سازی دخترها و پسرهای خردسال ، یك امر ظاهری است، پرداختن به«صور» است ، در حالیکه دستگاه آموزشی مملکت پیش از آنکه به«صورت» بپردازد ، باید «سیرت» ها را دگرگون سازد ، یعنی همان کاری که دستگاه آموزشی رژیم پیشین لیاقت و صلاحیت اجرای آنرا نداشت. بنابریان مانیاز به یك سیستم اصولی علمی و آموزشی داریم که بنیاد منحط نظام قبلی آموزش و پرورش را تغییر دهد .

باید ابتدا اسکلت وزیر بنای نظام آموزشی عوض‌شود و آنگاه به مسائل فرعی فکر کرد . با چنین طرزتفکری‌بود که چند روز پیش‌متجاوز از۵۰۰ تن از والدین بچه‌ها به‌آموزش وپرورش رفتند و نمایندگانشان با وزیر آموزش و پرورش به گفتوگو نشستند .

گفتگو با وزیر

مشکل خانواده‌هایی را که طرفدار اختلاط دختران وپسران هستند بچند دسته باید تقسیم کرد . اول اینکه ، به گفته آنان ، سابقا رسم بر این بوده است‌که اگردانش آموزی در مدرسه‌ای درس میخوانده ، سال تحصیلی بعد خودبخود و عملا شاگرد آن واحد بحساب می‌آمد . حالا چنین نیست و سیستم زندگی بسیاری از خانواده‌ها درهم ریخته است، آنها هیچ تامینی برای ادامه تحصیل فرزندشان در واحدهای مربوط به‌آنان ندارند ، هیچ تضمینی هم وجود ندارد که آیا اصولا فرزندان آنان‌خواهند توانست‌به تحصیل ادامه‌بدهند، یانه ؟ این سردرگمی همان مشکلی را فراهم کرده است که مقامات کنونی آموزش و پرورش از آن‌هراسناك هستند.

بسیاری از پدران و مادرانی که فرزندانشان‌درمدرسه تجربی فرهاد درس میخوانند ، وقتی برای‌ثبت‌نام فرزندانشان‌مراجعه می‌کنند ، با قیافه‌های افسرده‌و ناراحت مدیرو مسئولان مدرسه روبرو میشوند ، چرا که‌بموجب دستور رسیده مدارس مختلط فقط باید از دختر ها ثبت‌نام کنند . بحث و مذاکره با اولیای مدرسه فرهاد بی‌نتیجه است . آنها نیزخود مستاصل هستند فورا تصمیم گرفته شد اسامی دخترانی را که سالها پیش در همین مدرسه تحصیل می‌کرده‌اند ثبت کنند تابعه تکلیف ثبت‌نام پسرها معلوم شود، جالب اینکه یکنفر مامور(و لابدمعذور)، کهمعلوم نیست از کجا آمده، توی‌دفتر مدرسه نشسته و می‌گوید هر دختری که آمد، از هرکجا که باشد باید ثبت‌نام کند، یعنی عملا گنجایش مدرسه را بحدی میرسانند که دیگر جایی‌برای پسرها نباشد.

مدارس دیگری چون: ملک، مهران، ایران سویس، مکتب پارس، کوروش، سبزوار ، ارمغان تربیت و ... نیز باچنین مشکلی مواجه هستند. نتیجه اینکه چند روز پیش خانواده بچه‌ها در محوطه وزارت آموزش و پرورش اجتماع کردند و نمایندگان آنان با وزیر آموزش و پرورش ملاقات کردند. در این ملاقات، نمایندگان‌والدین دانش‌آموزان خواستهای خود را در سه مورد بشرح زیر مطرح‌کردند:

۱ـ یکسال فرصت بدهید ، تابوسیله کارشناسان تحقیق و بررسی کامل و عمیقی در این زمینه صورت بگیرد.

۲ـ جدا کردن بچه‌ها در سنین ٦تا ۱۱ ساله باتوجه به کمبود کادر، کمبود مکان آموزشی، مشکل ترافیک ، مشکل خانواده‌ها و مشکلاتی از این دست، بصلاح نیست .

۳ـ ادامه روش خدمات جنبی که زیر نظر انجمن‌های خانه و مدرسه انجام می‌گیرد

یکی از والدین به وزیر گفت: شما خیال می‌کنید این بچه‌ها همان تلقی بزرگها را ازسکس دارند؟ شما کودکستان را جدا کنید، دانشگاه را چه می‌کنید؟

دیگری گفت: شما دارید مدارس نمونه را که تاکنون سوابق درخشانی داشته‌اند از بین میبرید.

وزیر آموزش و پرورش پس از شرح مقدمه‌ای پیرامون مسایل آموزشی گفت:

ما تعلیم وتربیت را کاری آسان تصور کرده‌ایم در حالی که ابدا چنین نیست اولا یک سال مهلتی که شماخواسته‌اید، وبهیچوجه کافی نیست، در یکی از شهرهای شیکاگو بسال ۱۹۱۵ شهرداری تصمیم گرفت در آموزش آن شهر انقلابی پدید آورد. آن شهر فقط۱۰ هزار نفر جمعیت داشت وتهیه مقررات مربوط به انقلاب آموزشی ۵ سال طول کشید، ما دو سه سال پیش دوماهه انقلاب آموزشی کردیم! من قصد تصمیم گرفتن ندارم، من عضو دولت‌موقت هستم.دولتی که نه‌قانون اساسی‌اش معلوم است ونه قانون شوراهایش، بنابراین صریح می‌گویم کههیچ تصمیم اصولی هنوز در این باب گرفته نشده است.

من قول میدهم که بدون مطالعه کاری انجام نگیرد. یک سال فرصت‌کافی نیست،حداقل ٤سال فرصت می‌خواهد که بتوانیم تصمیم بگیریم.

اما در باره خدمات جنبی هم تصمیم نگرفته‌ایم، خدمات جنبی حق شماست و مقررات بشما اجازه میدهد که‌ازخدمات جنبی استفاده کنید. منتهی عقیده ما اینستکه خدمات‌جنبی باید متناسب با خدمت باشد . هر مدرسه‌ای می‌تواند متناسب باخدمتش پولی بابت خدمات مطالبه کند، ما فقط مبلغ آنرا ارزیابی می‌کنیم که اصولی باشد.

در مورد مختلط بودن مدارس صریحا نظر خودم را اعلام می‌کنم. از لحاظ من،که متخصص تعلیم و تربیت‌هستم بهیچ وجه اشکالی ندارد که بچه‌ها تا سنین ۱۱ و۱۲ سال بصورت‌مختلط‌درس بخوانند، اگر هم بزعم پاره‌ای از افراد اشکالی داشته باشد اجرای‌آن برای ما مقدور نیست، بدلیل اینکه در روستاها اغلب‌مدارس مختلط هستند. اصلا مسخره است که در یک روستا، بچه ها وقتی ازمدرسه بیرون‌بروند همجا باهم باشند و درمدرسه جدا از هم درس بخوانند و ماهم در تهران اصراری براین مطلب نداریم از این گذشته‌اگر ما ٤۰۰ مدرسه جدید درتهران بسازیم تازه می‌توانیم مدارس دوقوته داشته باشیم و برای اینکه مدارس یکسره باشدباید ۱۰۰۰مدرسه جدیدبسازیم . بنابراین به اعتقاد من هیچ اشکالی وجود ندارد کهبچه هاباهم تحصیل کنند، مگر اینکه از جائی واز سویی بمن ابلاغ شود که تاکنون نشده است، اما عده‌ای گفته‌اند که جدا کردن بچه هامضرهم‌هست.من اعتقادی باین‌مساله ندارم ، جداسازی بچه‌هاهم‌زیاد اشکالی‌بوجود نخواهد آورد ـ اما اگر مجبور شدیم که بچه‌هارااز یکدیگر جدا کنیم بمفاصله معقولی برای آنان مدرسه درنظر می‌گیریم اما والدین و اولیاء مدارس باید جو حاکم بر جامعه را نیز درنظر بگیرند، ما بهیچ وجه مایل نیستیم که خدای نخواسته فاجعه‌ای بباراید.

نمایندگان والدین از وزیر بعنوان نتیجه این ملاقات نظروزارتخانه را بگوئید ، نتیجه چنین شد که : هدف آموزش‌و پرورش جداکردن بچه‌هاست، اما اگر از سوی خانواده ها وبچه‌هامشکلاتی پیش‌بیاید و نتوانند خود را بااین شرایط وفق بدهند ، تسلیم نظرآنان خواهد بود و بهمانگونه‌عمل خواهدکرد که اولیاء و فرزندان آنان می‌خواهند.

برغم همه این مسائل آن نتیجه‌ای که باید عامدو لدین وبچه‌ها نشد و آنان‌تصمیم گرفتند ساعت ٦بعداز ظهر روز دوشنبه هشتم مردادماه جاری در مدرسه فرهادتجمع کنند، بلکه خود به نتیجه مطلوبی دست بیابند و راه چاره‌ای بگشایند . اولیاء حتی موافق‌این اصول‌بودند کهپاره‌ای از مدارس که امکانات وسیع‌تری دارند با ایجاد یک دیوار در حیاط مدرسه بچه‌ها را از همجدا کنند ،اما در یک مدرسه‌و زیر نظر یک سیستم درس بخوانند ، کلاس ها از هم جدا باشد ، دستشوئی ها جدا باشد، حیاط جدا باشد، اما نتیجه چهخواهد بود ، لابد می‌باید باز هم منتظر بمانیم، آیا منطق حاکم‌خواهد بود، یاشرایط حاکم برفضای جامعه، این پرسشی استکه بزودی پاسخ‌آنرا درخواهیم یافت.

بگوئید آقا ، همه‌چیز را بگوئید ، طبق یک آمار ۸۷درصداز معلمین مدارس ایران خانمها هستند ، ما فقط ۱۳ درصد معلمرد داریم ،برای مدارس دیگر و برای سنین بالاتر مجبور هستیم که‌از وجود خانمها استفاده کنیم .

اینان پدران ومادرانی هستند که به سرنوشت فرزندان خویش اهمیت میدهند، وبهمین منظور در وزارت آموزش وپرورش جمع شدند و مشکلاتشان را باوزیردر میان گذاشتند .

بانکهای ملی شده در ۴ بانک ادغام میشوند

کلیه بانکهای ملی شده در بانکهای صادرات ، بازرگانی، تهران و تجارت خارجی ادغام می‌شوند .

این تصمیم در جلسه روز شنبه که با شرکت اعضای هیات مدیره مشترك بانکها تشکیل می‌شود ، مطرح و در صورت تصویب اعلام خواهد شد .

در زمینه‌چگونگی ادغام‌بانك ها طرحی تهیه شده که این طرح به‌تصویب بانك مرکزی ایران نیز رسیده است .

براساس این طرح بانکهای صادرات ، تهران ، بازرگانی و تجارت خارجی بعنوان سرگروه بانکهای ملی شده فعالیت‌دیگر بانکهارا در خود ادغام خواهند کرد .

یك مقام آگاه در بانك مرکزی اظهار داشت : بدنبال اجرای قانون ملی‌کردن بانکها ٢٤ بانك خصوصی و مختلط‌با سرمایه سرمایه داران ایرانی و خارجی در اختیار دولت قرار گرفت. این بانکها عبارت‌بودند از صادرات، بازرگانی ،پارس، تهران، ایرانشهر ، ایرانیان ، شهریار ، اعتبارات ، عمران ، کار ، داریوش، تجارت‌خارجی، تعاونی و توزیع، صنایع،ایران و ژاپن، ایران و انگلیس ، ایران و هلند ، ایران وعرب، ایران‌وروس،بانکبین‌المللی توسعه سرمایه گذاری ،صنعتی و معدنی ، ساختمانی ، شرکت سرمایه گذاری ساختمانی‌بانك ها.

با اعلام ملی شدن بانکهای فوق در بانك مرکزی ایران بررسیهائی در جهت نحوه‌اداره بانکها بعمل آمد و براساس نتایج آن ، مطالعات پیشنهادی تهیه و تسلیم رئیس کل‌بانك مرکزی ایران گردید .

براساس این پیشنهادبانك‌های ملی ، سپه و تعاونی کشاورزی‌و رهنی ایران‌کماکان بطور مستقل بکار خود ادامه میدهند و بانك ساختمان و شرکتهای پس‌انداز مسکن در بانك رهنی ایران‌ادغام میشوند، همچنین موسسات‌اعتباری‌وزارت کشاورزی در بانك تعاون کشاورزی ایران ادغام میگردد و فعالیت بانکهای صنعتی نیز مانند بانك اعتبارات صنعتی و توسعه سرمایه‌گذاری دربانك توسعه صنعتی و معدنی متمرکز خواهد شد . سایر بانکها که تخصصی و تجاری هستند در٤ گروه بانك صادرات،بازرگانی، تهران و تجارت خارجی ادغام می‌شوند .

دستورالعمل کمیته مرکزی برای تحویل سلاح

کمیته مرکزی انقلاب ،طی اطلاعیه ازمردم خواست ، سلاح هایی را که درجریان انقلاب بدست آورده‌اند ، به کلانتری ها و یامراکز سپاه‌پاسداران انقلاب‌تحویل دهند. متن اطلاعیه ، به‌شرح زیر است :

از کلیه هموطنان محترم که جهت تحویل سلاح های خود به‌کمیته ها و کلانتری ها مراجعه می‌کنند، تقاضا داریم سلاح هایی‌که مارک شهربانی کل کشور دارند ، به کلانتری ها و بقیه رابه مراکز سپاه پاسداران و یا کمیته مرکزی، تحویل دهند. کمیته مرکزی انقلاب‌اسلامی ایران محمدرضا مهدوی‌کنی

اسامی جدید خیابانها

شورای‌نام گذاری‌شهرداری تهران تغییر نام چندپارک، میدان و خیابان را به این شرح اعلام کرد.

خیابان‌پارک ولیعهدمعروف به بیسیم نجف‌آباد (خیابان طیب) خیابان فرح‌آباد ، منشعب از خیابان دماوند (خیابان بلال حبشی)خیابان ۲۰ متری ولیعهد درامتداد خیابان قزوین (خیابان شمشیری) خیابان‌آق اولی منشعب از خیابان استاد مطهری (خیابان فتح)میدان فرحناز واقع در سه راه آذری (میدان شمشیری) پارک شهباز واقع در خیابان ۱۷ شهریور (پارک ۱۷شهریور) خیابان‌سنوان چاوشی واقع در خیابان قزوین (خیابان یاور)پارک ششم بهمن واقع درخیابان ری (پارک کوثر)

توضیحی درباره واحدهای مسکونی ارتشی

سخنگوی وزارت مسکن و شهرسازی اعلام کرد در مورد واگذاری واحد های مسکونی ارتشی‌به مردم‌حقی ازبرادران ارتشی پایمال نخواهد شد.

این سخنگو گفت: وزارت مسکن و شهرسازی تصدی امور ساختمان ها درسطح کشور اعم از کشوری و لشگری مسکونی واداری را بعهده گرفته و حتی نقل و انتقال و اجاره واستیجاره این‌گونه ساختمان ها با نظر مسئولین این وزارتخانه انجام خواهد گردید.

مناسب با این مسئولیت تکمیل ساختمان های نیمه تمام دولتی و ارتشی و تقسیم وتوزیع این واحدها نیزبه‌این وزارتخانه محول شده است باتوجه به اینکه هدف از اجرای این برنامه در نظر گرفتن اولویت‌هادر همه زمینه‌هاست دلیلی‌ندارد که حقی از برادران ارتشی ما سلب‌شودمسلما کمیسیون تقسیم باشرکت نمایندگان‌همه وزارتخانه‌ها منجمله وزارت دفاع تشکیل میشود .

برای کوتاه کردن‌دست واسطه ها از سیمان در سراسر کشور

کمیته‌های توزیع سیمان دایر شد

بمنظور تامین رفاه مصرف کنندگان و رفع نارسائیها و مشکلات‌توزیع‌سیمان‌شورای عالی سیمان کشور تصمیم گرفته است که در مرکز هراستان توزیع سیمان را تحت نظارت استانداریها در اختیار کمیته هائی بنام‌توزیع سیمان قرار دهد .

در اطلاعیه‌ای که به همین مناسبت انتشار یافته گفته شده‌که کمیته‌مرکزی‌سیمان کشور در تهران از این پس درخواست مربوط به سیمان استانها را نخواهد پذیرفتو کلیه مصرف کنندگان سازمان های دولتی‌وخصوصی در استانها برای دریافت سیمان مورد نیاز پروژه های خود باید مدارك خود را به کمیته مربوط به استان خود تسلیم کنند و نیز مصرف کنندگان دراستانها باید سیمان مورد نیاز خود را از طریق واحد های فروش مجاز سیمان در استان خود دریافت دارند .

همچنین در این اطلاعیه آمده است متقاضیان‌مصارف تعمیراتی در تهران می‌توانند سیمان مورد نیازخود را از یك تاپنجاه کیسه از طریق ۲۷۰ واحد فروش سیمان و مصالح از قرارهر کیسه ۱۵۵ ریال و در شهر ری از قرار هرکیسه ۱٦۰ ریال‌خریداری‌نمایند.همچنین وزارت بازرگانی از مصرف کنندگان سیمان درخواست کرد به جهت کافی بودن تولیدات داخلی سیمان مورد نیاز خود را به قیمت مصوب فقط از منابع‌یاد شده‌دریافت دارند و به تمام کسانی که به نحوی دربازار سیاه‌سیمان دخالت دارند شدیدا اخطار میشود که با بازار سیاه به عنوان یك عمل ضد مردمی مبارزه خواهد شد ومتخلفین تحت تعقیب قرار خواهند گرفت .

قابل توجه دانش آموزان ششم طبیعی و دوره نظری وعلوم انسانی

دبیرستان ایران‌فردا

آغاز ثبت‌نام کلاسهای فشرده تکدرس را اعلام میدارد (شروع کلاسها دهم مرداد)

محل ثبت‌نام خیابان بهار شمالی دبیرستان‌ایران‌فردا تلفن ۷۵٦۰۱۰

آگهی جهت آقایان‌بازرگانان

کشتی گلدن سیزن ، گلدن فورچون، گلدن هورس ، گلدن جد.

بابسته بودن بندر خرمشهر در زمان اعتصابات کشتی‌های ذکر شده بالا مجبور شده‌اند کالای خودرا در سنگاپور تخلیه‌نمایند برای قرارداد حمل مجددآنهابه‌ایران‌خواهشمند است باکشتیرانی آریا درتهران تماس حاصل نمائید. ضمنا آقایان بازرگانان فقط تاتاریخ ۷۹٫۷٫۳۱ فرصت دارندتا جهت تشریفات قرارداد جدید با کشتیرانی آریابعمل آورند تا از حراج شدن کالاهای مزبور جلوگیری شود.

شرکت کشتیرانی گوان گوان سنگاپور خیابان تلوك آیرصندوق پستی ۱۱٤۵

ABANDONED CARGO

Ex 'GOLDEN SEASON'	Sailed	SHANGHAI	06/01/79
Ex 'GOLDEN HORSE'	"	SHANGHAI	29/11/78 and
Ex 'GOLDEN HORSE'	"	SINGAPORE	19/12/78 loaded
Ex 'GOLDEN FORTUNE'	"	SHANGHAI	30/10/78 and
Ex 'GOLDEN JADE'	"	SHANGHAI	25/09/78

Take notice that the above vessels were forced to abandon their voyages to Khorramshahr and the cargo on board the same have been discharged into warehouses in Singapore. Arrangements for the transhipment of the said cargo on a new contract of affreightment can be made with ARYA NATIONAL SHIPPING LINES of No. 2, Khomeini Street, on terms to be discussed. Consignees are hereby notified that such arrangement must be made on or before 31st July '79 after which date the cargo will be auctioned.

Guan Guan Shipping (PTE) Ltd.
Shipowners & Shipping Agents
23, Telok Ayer Street
P.O. Box 1145
SINGAPORE. 9022

سلمان قطبی ژوکوند
چهارراه بهار- شریا- ساختمان ایرج

نقره
نقره‌های شما را از هر قبیل خریداریم لاله‌زار مقابل‌سینما ایران هاشم نقرچی تلفن ۳۱۵۷٤٦
آـ۲۲٤۷۷

دعوت‌نامه

از کلیه سهامداران شرکت سهامی گروه صنعتی ایران پارکو یاوکلای آنها دعوت میشود برای جلسه فوق‌العاده و عمومی در محل شرکت در تاریخ یکشنبه ۲۱ر۵ر۵۸ ساعت٤ بعدازظهر برای اخذ تصمیمات زیر تشکیل میگردد حضور بهم رسانند.

دستور جلسه:

۱ـ واگذاری قسمتی از سهام شرکت ۲ـ تعیین هیئت مدیره جدید ۳ـ تعیین بازرسان ٤ـ رسیدگی به امور مالی شرکت ۵ـ تعیین روزنامه کثیرالانتشار.

مدیر عامل‌شرکت ایران پارکوسهامی خاص

آگهی دعوت

مجمع موسس بانک اسلامی ایران (شرکت سهامی‌عام) در شرف تاسیس در روز پنجشنبه ۱۸ر۵ر۱۳۵۸ ساعت ۱۰ صبح در محل اتاق بازرگانی ایران واقع در تهران خیابان تخت جمشید تشکیل میگردد، از کلیه پذیرفته‌نویسان محترم‌سهام این بانک دعوت میشود که تا ٤۸ ساعت قبل از تشکیل‌جلسه مذکور همه روزه به‌استثنای ایام تعطیل از ساعت ۵ر۳ تا۵ر٦ بعدازظهر با در دست داشتن رسید بانکی به محل دفترموقت بانک اسلامی ایران واقع در خیابان ایرانشهر جنوبی شماره ۷۱ مراجعه وکارت ورود بجلسه را دریافت نمایند.

دستور جلسه:

۱ـ استماع گزارش هیئت موسس واتخاذ تصمیم در رابطه با ملی شدن بانکها .
۲ـ تصویب اساسنامه .
۳ـ انتخاب اعضای هیئت مدیره .
٤ـ انتخاب بازرسان
۵ـ تعین روزنامه جهت درج آگهی‌های شرکت.

بانك اسلامی ایران شرکت سهامی عام (در شرف تاسیس)
آـ۲۲٤۹۹

آگهی ثبت‌نام دبیرستان دانشگاه شیراز

دبیرستان دانشگاه شیراز برای سال تحصیلی ۵۹ـ۱۳۵۸ تعدادی دانش‌آموز دختر و پسر از طریق مسابقه‌ورودی برای رشته های «ریاضی ـ فیزیك» و «علوم تجربی» بشرح زیر می‌پذیرد .

۱ـ گروه پسران(برای کلاسهای اول نظری و دوم «ریاضی ـ فیزیك» و سوم «ریاضی ـ فیزیك»
۲ـ گروه دختران (برای کلاسهای اول نظری و دوم، سوم، چهارم «ریاضی ـ فیزیك» و «علوم‌تجربی»)
توضیح ـ فعالیتهای تحصیلی دختران و پسران دردو محل‌جداگانه انجام می‌گیرد .

داوطلبان باید در هیچ‌سال تحصیلی مردود نشده باشند ـ در هیچ سال تحصیلی دردوره راهنمائی و نظری معدل کمتر از ۱٦نداشته و همچنین دربیش‌از یك درس تجدید نداشته باشند.

مسابقه ورودی دبیرستان‌شامل‌امتحان از مواد زیر خواهد بودکه برمبنای برنامه درسی داوطلبان دردوره راهنمائی و نظری‌بصورت تست چهار جوابی انجام میگیرد شامل ریاضیات ـ علوم (فیزیك ـشیمی‌وزیست شناسی)ـزبان فارسی و انگلیسی.

داوطلبان باید حداکثر تاآخر وقت اداری روز پنجشنبه ۱۱ر۵ر۵۸ به امور آموزش دبیرستان دانشگاه‌مراجعه ومدارك زیر را جهت ثبت نام تحویل نمایند. برك تقاضانامه با مشخصات زیر ـ دو قطعه‌عکس٤ × ۳ ـفتوکپی کارنامه های‌تحصیلی کلیه کلاسهای دوره راهنمائی و نظری ـ رسید بانکی بمبلغ پانصد ریال پرداختی بحساب شماره ۱۹۷۷ دبیرستان دانشگاه‌شیراز در بانك عمران شعبه شیراز(مبلغ دریافتی ، هزینه رسیدگی به مدارك دانش آموزان میباشد و درصورت قبول ویارد تقاضانامه قابل استرداد نخواهدبود.)

مسابقه ورودی صبح روز جمعه ۱۹ مرداد ماه در شیراز انجام خواهد شد . کارت ورودی داوطلبان روز پنجشنبه ۱۸ مرداد ماه‌درمحل دبیرستان دانشگاه توزیع میگردد ـ نتایج‌قبولی تاپایان مرداد ماه‌اعلام خواهدشد . فرصت ثبت‌نام برای پذیرفته شدگان ازصبح روز شنبه۳ر٦ر۵۸ تاپایان روز چهارشنبه ۱٤ر٦ر۵۸ تعیین گردیده است ـ پرداخت بیستو پنجهزارریال حق‌التعلیم یکساله از جمله شرایط ثبت‌نام میباشد.

تذکر ـامکان استفاده از شبانه‌روزی برای پذیرفته‌شدگان وجود نداردودانشگاه از نظر تامین مسکن هیچگونه تعهدی بر عهده نخواهدگرفت.

آدرس و شماره‌تلفنهای دبیرستان شیراز ـ خیابان قصرالدشت ، ایستگاه قم‌آباد تلفن ۳ـ۳۱٦۳۱

درخواست ثبت‌نام

اینجانب (نام)ـ نام‌خانوادگی
جنس که‌در سال تحصیلی ۵۸ـ۵۷ دانش آموز
کلاس ـ مدرسه راهنمائی / یادبیرستان بوده‌ام درخواست شرکت در مسابقه‌ورودی
دبیرستان دانشگاه شیراز رابرای کلاس
رشته دارم
آدرس داوطلب و شماره تلفن ضروری
تاریخ‌و محل امضاء

سفره سحری وافطارخودرا باسماورسنتی ریگال کامل کنید

سماوربرقی تمام اتوماتیك

ریگال

مجهز به دستگاه کنترل اتوماتیک که هرگز بدون آب نمیسوزد .
سماورریگال با دستگاه اتوماتیک چای رابطور مطبوع دم آورده و هرگز نمی‌جوشاند .
نماینده انحصاری : شرکت صنعتی کالری
تلفن: ۶۲۳۳۳۹ تلفن مرکزپخش : ۳۵۱۶۴۷

سفره سحری وافطارشماباسماورریگال باصفاتراست

فروشی لوازم

مقداری اشیاء عتیقه به فروش می‌رسد
از قبیل ساعت و شمعدان، مجسمه و لوستر برنزی، ویترین و چند دست مبل آنتیک، میزو گلدان سرو قالی، لوستر های بارفتر و اوپالین در رنگهای مختلف، ظروف مرغی، اوپالین و کریستال، آینه کنسول، اشیاء دیگر از امروز از ساعت ٤ بعد ازظهر الی ۹ شب و جمعه از ۹ صبح الی ۹شب آدرس - یوسف اباد بالا مابین کلانتری و اداره برق دست راست خیابان کساوه پلاک ۱۰۵ تلفن ٦٨٢١٠٧

مبلمان و ناهار خوری ایتالیائی آینه کنسول - تلویزیون رنگی گروندیک - یخچال فریزردو درب لباسشوئی و ظرفشوئی و منفرقه ساختمان آ- س- پ- تلفن ٦٨٠٨٩٨ ساعت ۹الی ۲۱ روزهای جمعه و شنبه

لباس زنانه خارجی عباس آباد اندیشه ۹ پلاک ۱۹ آ-۱۸۲۱

فروش لوازم منزل یخچال اجاق گاز تلویزیون لباس مبل ٥ شنبه بعد ازظهر جمعه شنبه تلفن ٦٢٢١١٤ خیابان بخارست کوچه دندو شماره ۲۳ آ-۱۸۰۰

سری مبلمان نهار خوری پذیرائی خواب سرویس آشپزخانه مدرن نو امریکائی ٦٨٠٩٥٦ از ٤ تا ١٠

وسائل آلمانی
مبلمان- نهار خوری - اطاق خواب هنگی فوق العاده شیک و مدرن و کلیه وسائل آشپزخانه بفروش میرسد ٢٣٨٧٨٢

حراج بی سابقه بلندگو های های-فی آپادانای غربی شماره ۲۰۰

اکازیون
بعلت تعطیل شرکت تعداد ۲۰۰۰ دستگاه اعلام خطر میراژ ضد (دود - گاز - حرارت) جهت پیشگیری از آتش‌سوزی ساخت سویس با نازلترین قیمت به فروش میرسد ٧٥٦٨٥٧

مبلمان ایتالیائی فروشی ٨٢٣٣٤١

لوازم منزل و البسه زنانه فروشی ٢٧٠٨٠١ و ٢٧١٠٣٢

لباس دست دوم زنانه و دخترانه و اساس کوچک منزل یکشنبه و دوشنبه ساعت ۹ صبح الی ۹ شب تخت طاووس دریای نور کوچه ششم شماره ۳۰ طبقه دوم

به علت مسافرت لباس های زنانه نو و دست دوم و خارجی بقیمت نازل بفروش میرسد ٢٤٦٧٩٧

اثاثیه منزل فرش- بمدت یک هفته بفروش میرسد پالیزی: کوچه ششم پلاک ٤٩ طبقه سوم

فروش لوازم منزل و بلندگو های اهم ٥ تا ١٢ مرداد ٤ الی ۸ بعد ازظهر فرح‌جنوبی سابق- خیابان دیبا - ٥٢ طبقه سوم

فروش لوزام خارجی
اطاق‌خواب و مبل و پوست ٨٢٧٤٢٥

توجه
فروش لباس لوازم و اثاثیه منزل باغ صبا خیابان ملک خردمندان کوچه لاله ٦از ٤ر٥٨ تا ١٢ر٥ر١٣٥٨

حراج مبل الوند
پس از فروش فوق‌العاده- حراج بزرگ مبل الوند بمدت یکماه- تخت جمشید شرقی تلفن ٧٥١٩٨٤

کلیه وسائل منزل و البسه برای فروش تلفن ٦٨٥٩٠٦

مقداری لوازم خارجی منزل ولباسهای خارجی و لباس عروس و بچه‌بعلت مسافرت فوری بفروش میرسد ٢٢٦٦٩٦ از ۸الی ۲ بعدازظهر

کلیه لوازم منزل و بی.ام.و ٥١٨ بفروش می رسد ضرابخانه نگارستان هشتم کوی نک صفا ١١٨

خرید اثاثیه

فرش شایان
خریدارقالی‌قالیچه کهنه و نو ٦٦٦٣٣٠ - ٦٦١٠٦٩

شرکت فرش
خریدار فرشهای کهنه اعلا - ٧٦٣٠٤٤ - ٧٦٣٤٠٢

فرش نصر
خریدارفرشهای کهنه و اعلاء شماجهت‌صادرات ٨٥٦٤٧٨

فرش فروردین
خریدار فرش کهنه و نو ٦٦١٦٥٥- ٦٤٣٠٨٥

فروشگاه‌صمد خریدار فرش لوازم منزل و اشیاء قدیمی ٩٢٩٩٨٤

بختیاری خریدار یخچال‌نفتی وکلیه لوازم منزل ٧٥٩٣٢٩

فرش اعتماد
٣٣٧٧٠٢ - ٣٤٥٦٥٥
خریدار فرشهای کهنه و نو

بنفع شماست
قبل از فروش فرش خودبا ما تماس بگیرید تلفن ٦٤٦٠٦٩

فرش حمید اعظمیان
فرشهای کهنه شماخریداری، ومعاوضه‌میشود ٢٣٣٦٥٥

فرش امیر
فرش‌های‌نو وکهنه خریداریم ٦٤٣٣١٢ - ٦٤٦١٩٧

اتومبیل فروشی

جوانان ۲رنگسدری تخت جمشیدبین ویلا و نیشرآباد بانک ایرانیان ۲تا٤

پیکان‌اتو ماتیک ٥٨ فیروزه‌ای متالیک شیشه رنگی باکولر مخصوص ٦٠ هزار تومان ٧٣٣٣٠٥

پیکان دولوکس ٥٥ و ژیان ٥٥ تمیز ٦٦٩٧٨٣

بنز ۲۲۰ مدل ۷۰ با قیمت مناسب تلفن ٩٦٧٨٥٧ و ٩٦٢٨٣٢

شورلت رویال ٥٥ و پیکان دولوکس ٥٥ از ١٣ تا ١٦ تلفن ٩٠٤٥٩٠

بی‌ام‌و ۲۰۰۲ تی آی آی مدل۷۲ لیموئی رنگ کارکرد ٤٨ هزار کیلو متر تلفن ٧٦٩٠٨٥

کامارو ۷۹ صفر کیلو متر با تجهیزات اضافی ٦٣٢٣٥٢

بنز ۲۸۰ مدل ۷۱ سند ۷۰ رنگ سفید ٣١٦٦٤٣

پژو ٥٠٤ جی ال مدل ۷۰ ٦٨٨٠٢٣-٢٦ از ٥ر٨ تا ١٢ ظهر

بی‌ام‌و - ٥١٨ شرابی ٧٧- ٩٥٨٥٠٩

مینی‌ماینر۱۰۰۰ مدل ۷٤رنگ سرمه‌ای متالیک بفروش می رسدتلفن ٩٧٣١٦٩

زیان سبز آخر ٥٤ قیمت ١٤ هزارتومان ٨٥٥٨٦١

فیات ١٢٨ آبی رنگ مدل ۷۲ قیمت ٢٠٠٠٠ تومان ٧٨٥٧٩٩

بنز ۲۰۰ مدل ۷۱ رنگ آبی بسیار تمیز ٢٦٦٤٤٦

فیات١٢٤ کوپه مدل ٧٤رنگ شیری ٩٢٧١٠٤

رنو ٥٦ فروشی ۲ بعد از ظهر به بعد ٦٢٧٣٠٨

اتومبیل بنز ۲۰۰ مدل ۷۲ شیشه گرمکن‌فرمان‌هیدرولیک رادیو پخش و دور شمار موتور ٩٢١٥٤٠

لندرور ، وانت تمیز برای فروش‌مدل ٧٤ شاسی بلند ٥تا٨بعدازظهر تلفن٨٤١٠٦٢

پونتیاک ترانس ام مدل ۷٥ قرمز رنگ وتریمف تی.آر ٦ مدل ٧٤ سفید رنگ بفروش میرسد تلفن ٨٤٩٣٠٧

لندرور ٥٦ فروشی عباس آباد اول میرعماد ساختمان زمرد طبقه چهارم سهرابی ٤تا٨ بعد ازظهر

پیکان ٥٢ کار ٩٢٣٣٢٦

پیکان ٥٦ دولوکس شیشه رنگی٤٥ هزارتومان٣٤٧١٨٢

سوبارو ۷٥ دو درب با رادیو تمیز تلفن ٢٢٨٣٨٤

لادا مدل ۷۷ تمیز فروشی ٩٥١٦١٤

ماشین پیکان جوانان‌شیری رنگ فروشی تلفن ٣٣٣٢١٧

شورولت کامیونت ۲ تن مسقف ٦ چرخ مدل ٦١بسیار تمیز مجیدیه ١٦ متری اول روبروی‌منبع آب کوی‌ششم پلاک ٣٤

بی‌ام‌و
بی‌ام‌و۲۰۰۲ مدل ۷۲ رنگ نقره‌ای متالیک بعلت مسافرت‌فوری بفروش میرسد قیمت ٤٧ هزار تومان از ٨تا ١٠شب تلفن٧٥٣٧١٨

بی‌ام‌و ٥١٨ متالیک ٧٨ ٣١١٩٢٨

هوندا۱۰۰۰ قهوه‌ای‌سوخته خیلی تمیز فروشی٧٩٢٦٦١

موتورسیکلت یاماها ٤٠٠ سندسفید کارکرد ٢٤٠ کیلو متر بعلت مسافرت فوری فروشی ٢٢٣٩٣٦ از٣تا٧

کامارو ٧٤- ٦٢٩٦٨٩

وانت نیسان صفر کیلو متر فروشی ١٤-٦٢١٥٣٩

فیات ١٣٢- ١٨٠٠ مدل ٧٦ تلفن ٨٤٦٨٦٣

فولکس گلف جی ال اس‌مدل ۷۷ رنگ قهوه‌ای متالیکبه فروش میرسد بعد ازظهر ها تلفن ٢٧٠٨٤٢

یکدستگاه اتومبیل بنز ٢٨٠ اس مدل ۷۳ خیلی تمیز به فروش میرسد تلفن٥٣٥٢٨٨ ٢٤١٠٤٨

مزدا ٩٢٩ کوپه سوپر دولوکس مدل آخر ٧٤ فروشی تلفن ٣٥٨٠٩٢

شورولت بلیزر مدل ۷۷رنگ آبی و سفید دنده‌ای کارکرد ١٧ هزار قیمت ١٠٠ هزار تومان ٢٢٠٢٩٦

شورلت نوا ٥٦ با کولر سی ٦زرشکی تلفن٢٩٣٦٩٢

ماشین آلات

تراکتور رومانی‌نکدیمرنسیال کار نکرده ٧٩٧٧٩٩ آ-١٧٧٦

برای فروش کلیه ماشین آلات رامسازی و کمپ و اشیاء - کارگاهی به تلفن ٩٣٨٣٨٥ و ٩٣٤٦٤٢ مراجعه شود. آ-١٨٠٦

چند دستگاه ماشین آلات رامسازی آماده برای فروش و اجاره می‌باشد تلفن٥٤٩٤١٣ دفتر فنی فرید

دو دستگاه بتونیرو بنگیت ٦٠٠ لیتری تلفن ٨٣١٨٤٦ آ-١٣٤٨٩

دو دستگاه ماشین حفاری روتاری ضربه‌ای آمریکائی با کلیه تجهیزات مناسب‌برای هر نوع حفاری چاه آب تا عمق های زیاد آماده فروش تلفن ٦٢٩٠٣٢ آقای نعیمیان و از٦ بعدازظهر ٢٨٥٦١٣

خدمات فنی‌البرز
انجام کلیه کارهای مکانیکی، برقی ماشینهای صنعتی ٦٦٠٧٨٧

اتومبیل کرایه

اتوبوس و مینی‌بوس دربست م‌آ‌س ٩٧٨٨١٥-٩٧٠٨١٤ آ-١٦٩٤

اتو آرم
مدرن ترین اتوبوس، مینی بوس‌جهت سرویس مدارس وغیره ٩٤٢١٤٤ آ-١٩٠٣

بتعدادی اتومبیل جهت کار درآژانس‌نیازمندیم-سهروردی (فرح سابق) خیابان منصور خیابان قربانی٢٤ و ٢٦تلفن ٨٤٢٤٤٨

شست وشوی مبل وفرش

خشکشوئی
شرکت ایران ناس شستشوی موکت متری (٤ تومان)
فرش . مبل. تشک اتومبیل
نصب موکت تلفن ٢٢٧٠٤١

موکت شرنی فوری متری٣تومان٨٢١٧١٩

خشکشوئی موکت ٤ تومان مبلمان فرش ٢٣٢٥٢٠

خشکشوئی موکت٤ تومان مبلمان فرش‌تلفن ٧٩٣٣١٩

نظافت کلی
موکت شیشه سنگ پارکت مکالئوم پاکساز ٨٥٥٣٤٩

قالیشوئی بیوک
بسرپرستی داریوش رفوگری ورنگبرداری پذیرفته می شود تلفن٥٥١٣٦٠و٩٧٧١١٨

جهان کلین
خشکشوئی موکت . فرش‌مبلمان ٨٣٨٧٢٤

شرکت به‌ایران
خشکشوئی موکت ٤ مبلمان ٩٥بمبالا ٨٢٥٤٠٩-٨٣٧٨٣١

رویه کوبی مبل ارزان هژبری ٩٣٢٥٧٩

خشکشوئی‌تمیزموکت فرش مبلمان٩٣٢٩٠١

روفوگری وشستشوی فرش‌کاشانی٣٩٣٥٣٠

گلین سرویس ارشاد خشکشوئی موکت و مبلمان و نظافت کلی ساختمان تلفن ٢٢٩١٩١

شرکت‌امریکن‌سرتیفاید خشکشوئی مبلمان فرش‌پرده موکت‌ونظافت کلی ساختمان ٧٥٤٨١٢ - ٧٥٨٤٩٦

قالیشوئی‌ماژیك
با افتتاح مجدد و شستشو بااصول مذهبی
٥٥١٥٠٦

خشکشوئی تهران
موکت‌فرش مبل‌تشک اتومبیل ارزانتر ٢٢١٥٨٢

قالیشوئی زمرد
تلفن: ٩٢١٧٧٤

کلین فلهک
شستشوی‌موکت فرش‌نظافت ساختمان واکس پارکت ٢٩٦١٦٨

قالیشوئی‌ماژیك‌تهران
بااصول مذهبی کر میدهد ٥٩٥٣٣٦ - ٥٩٥٦٦٩

حق‌جمعه‌ها
شستشوی‌کت ٥٠ ریال
فرش‌برق ٨٥٣٩٠٩

قالیشوئی طاهری
با ١٥ سال سابقه کار
تلفن : ٥٥١٦٥٩

تعمیر وتعویض رویه مبل فوری مبل‌ابراهیمی٢٧٩٤٨٢

قالیشوئی شربت اوغلی
٩٣٤٨٤٦ - ٩٢٠٠٨٩

خشکشوئی‌ایران‌کلینز
موکت مبل کفشوئی مکالئوم موزائیکواکس زنی تزئینات نظافت کلی‌ساختمان٨٤٣٧٤٩

کلین سرویس پاکزا
خشکشوئی فرش مبل موکت وکلیه کفپوش ها با آخرین تکنیک نمیز نو و ارزانتر تلفن ٨٥٣٩٩٥

تعمیر تلویزیون

تعمیر تلویزیون های‌رنگی وسیاه و سفید با تضمین فوری تلفن ٥٤٦٤٤٣ آ-١٨٤٢

تعمیرفوری گروندیك، شاوب‌لورنس آنتن ٩٢٠٩٣٣

تعمیر تلویزیون های رنگی‌و سیاه و سفید ٣٣٨٠٦٩

گروندیک
فیلیپس
نصب‌آنتن‌رنگی
٨٢٣٢٤٦ - ٨٢٤٥١٤

تعمیرگاه مجازشماره یك
گروندیك
شاوب لورنس فوری ٣٧٨٧٤٧

کشیك‌پارس‌گروندیك شاوب‌لورنس٨٢١٥١٣

تعمیر رادیو و تلویزیون‌و ضبط‌وتسیه‌کشی‌ساختمان ٧٦٤٤٢٤

تعمیر لباسشوئی

تعمیر انواع لباسشوئی و کولر ٦٤٢٠٥٢ و ٦٦١٨٦٦

تعمیر انواع لباس - شوئی و ظرف شوئی ٧٥١٧٧٠

تعمیر یخچال

تعمیر یخچال فریزر سید حسین ٢٤٢٤٣٨

تعمیر انواع یخچال‌و فریزر فوری٣٤١٢٨٠

تعمیر یخچال‌فوری٩٧٣٣٠٠

تعمیر همه نوع **یخچال ، فریزر وکولر** در محل با تضمین شرکت هات شورتلفن ٩٢١٠٠٩

تعمیرهمه‌نوع‌یخچال
در ٨٤٠٨٩٩
محل ٨٥٣٧٣١

تعمیر وسرویس کولر

فوری ارزان
نصب و سرویس‌کولر گازی - آبی بویژه شمیرانات ٨٤٩١٠٢

نصب و سرویس کولر ٨٥٦٢٨١ - ٨٥١٢٦٩
شعبه‌نارمك ٧٩٠٥١٩

نصب و سرویس‌کولر ٨٢١٧١٩

تعمیر کولر ٦٢٢٤٣٠

نصب و سرویس‌کولر فوری ٨٤٤٣٧٠

کولر،شوفاژ ٨٩٤١٥١

تعمیر نصب کولر گازی ابی ٨٢٤٢٩٨

کولر سرویس و شوفاژ ٩٣٢٩٠١

نصب و سرویس‌کولر فوری ٨٥١٥٤٠

تعمیر بخاری وآب گرمکن

تعمیر ایگرمکن شوفاژ کولر **فوری ٧٥٤٦٦٤**

تعمیر ایگرمکن شوفاژ کولر **فوری ٧٥٤٤٩٤**

ایگرمکن گازی - شوفاژ کولر لباسشوئی ٨٩٤٣٦٦

تعمیروسرویس شوفاژ

تعمیرات و نگهداری شوفاژ کولر ٦٦٧٢٨٧- ٨٩٤١٥١

نصب‌سرویس‌شوفاژشمیرانات ٢٦٣٦٩٨

تعمیر چیلر - شوفاژ تلفن ٨٥٦٩٨٩

تعمیر چیلر ٦٢٢٤٧٠

تعمیرشوفاژ ٦٢٢٤٧٠

نصب‌تعمیر راه اندازی‌تهویه مطبوع ، شوفاژ ، آبرسانی برق نگهداری سالانه ٨٥٦٢٨١ - ٨٥١٢٦٩
شعبه‌نارمك ٧٩٠٥١٩

اجرای‌تاسیسات‌برق ،شوفاژ، تهویه مطبوع ٢٣٥٧٠٧

تعمیرات هر نوع مشعل ونگهداری شوفاژ ، کولر ٢٦١٨٨٠

نصب و تعمیر شوفاژ کولر برق ٢٢٢٤١٦ و ٢٢٠٨٥٢

تعمیر نصب‌ونگهداری چیلر آبزوریش و سردخانه دیك بخاردر کلیه نقاط شرکت لیتکو ٧٥٨٦٧٩

شوفاژ تکنیك
سرویس‌و نصب و نگهداری شوفاژ فوری ٧٣٦٧١٨

تعمیر شوفاژ
کلیه کار های تاسیساتی
سایت٧٦٣١٥٨

تزئینات وکوراسیون

کاغذ دیواری موکت نقاشی ساختمان‌فوری ٧٣٣٧٤٤

نقاشی موکت پارکت کاغذ دیواری٧٦٥٧٥٣

نقد و اقساط
کاغذ دیواری - موکت،پرده کرکره ، نقاشی٦٤٩٦٣٨

ایران کامو
کاغذ دیواری - موکت‌پرده کرکره امروز سفارش پس فردا تحویل تلفن٨٤٨٢٠٧

کفپوش،موکت ، پرده پارکت، کاغذدیواری ، نقاشی تلفن ٨٣٩٧٦٧

تزئینات باکس
فوری : فوری .
کلیه کارهای تزئیناتی رشستشوجات ٣١٦٣٨٠

تالار حجله
تزئینات بدون پیش قسط ٨٤٣٧٢٦

تزئینات رامک ٣٧٧٣٦٧ آ-١٧٥٧

قیمت شکن
موکت کبریتی متر مربع٣٨ تومان کاغذ دیواری ٢٠٪ تخفیف انواع موکت های‌نمدی‌و پرزدار- کفپوش، پرده - پوستر - پارکت - پارتیشن - نقاشی ساختمان
پروژه٢٣٥٥٨٦

پارکت
نصب و تعمیر فوری تلفن ٨٤٠٥٩٩

تلفن کنید خدمت برسیم از تهران تاشهرستان

سابم
در خدمت دکوراسیون محل کار شما و ساختمان شما - نقاشی انواع کاغذ دیواری پرده، موکت ، کفپوش ، اکوستیک و نصب رابیتز ٣١١٧٢١

بکبار برای همیشه
نماسازی داخل و خارج ساختمان با مواد جدید از اسپانیا در رنگ های متنوع سریع‌تر از نقاشی ، زیبا ، مقاوم با صرفه ، نماسازی چشمگیر تلفن ٢٣٥٥٨٦

تزئینات بصیر
کاغذ- موکت - کفپوش نقاشی ٦٦٦٩٥٢-٦ ١٣٤٣١

شرکت رادیکو کاغذ دیواری موکت کفپوش و نقاشی ساختمان به قیمت‌تجارتی٣٧٤٣٣١

نقاشی مدرن
سایر تزئینات ساختمان
آلونک
٨٤٤٢٤٩ - ٨٤١٤٢٤

کاغذ دیواری با ١٥٪ تخفیف ونصب انواع تزئینات فوری پذیرفته میشود تلفن٨٢٣٩٥٦

پیتال پارکت
باتجربه ترین مرکز تهیه‌تعمیر ونصب پارکت درایران ٨٤٦١١٣-٧٩٢٠٧٩

برای ساختمان شما
هرگونه کار ساختمانی دارید باما تماس بگیرید ٨٤٦٦٦٠

اجرای امور ساختمانی ٢٣٥٧٣٧

آسفالت
قیرگونی‌باموآسفالت محوطه وجدول سازی ٥٤٩١٨٦

اسفالتکاری فوری تلفن ٧٥٨٢٩٦-٧٦٠٧٠٦

سقفهای سالن
سایبان اتومبیل سقف حیاط خلوت ٨٤٤٣٧٠

نرده کشی فوری
انواع سقفهای فلزی و انواع سایبان ٨٩٤٦٩٢

هرکارگری‌را از ما بخواهید ٢٦١٨٨٠

تعمیرات نقاشی نظافت بنائی ٢٦١٨٨٠

در و پنجره آلومینومی و آهن ٧٣٣٧٤٤

حفر چاه عمیق و نیم عمیق وقنات در سرتاسر ایران ٩٣٠٧٨٤

نصب داربست ایرانشهر تلفن ٨٢٦٣٤٨

آسفالت
قیرگونی باتضمین٥٤٨٦٣٥
تعمیرات ساختمان

اسفالت کاری تلفن٧٦٩٥٢٦

هرکار ساختمانی را از ما بخواهید ٢٦١٨٨٠

نقاشی و تزئینات ساختمان
سریع ارزان مطمئن٢٣٩٥٨٨ و ٢٣٤١٣٨

تهیه نقشه های‌شوفاژ
تهویه مطبوع ، آب رسانی وفاضلاب ساختمان و هر نوع مشاوره و نظارت و نصب وسیله مهندسین با تجربه باهزینه بسیار کم تلفن ٨٣٨٧٣٨

داربست فلزی فوری ٢٢٩٥٣٧

آسفالت قیر گونی ٧٩٣٤٥٦

داربست فلزی عین‌آبادی ٢٦٥٣٢١

شرکت ایران ایزول
شعبه‌مرکزی
ایزوگام
شاهرضا صبای جنوبی
١٣ پشم شیشه ایران
٦٦٧٥٣٧ - ٦٤٨٥٢١
٦٤٤٤٢٤ - ٦٤٤٣١٧
شعبه‌مازندران
ساری ٤٦٢٥

نمای ساختمان با انواع رنگ بندی‌ها بانازکترین قیمت. ٦٤٥٤١٦

توسازی‌وتعمیرات
ونقاشی ساختمان شرکت ارتاج: ٦٦٥٢٧و٦٤٨٥٥٢

مهندسین مشاور
محاسبه . طرح . نقشه ، اجرای‌کلیه‌کارهای ساختمانی ٦٤٩٦٣٨ آ-١٧٧٤

شرکت ناوك
در کلیه امور ساختمانی علی‌الخصوص‌تزئینات داخلی وخارج ساختمان شماراکک وهمراهی می کند تلفن ٣١١٨٨٩

نقشه ساختمان با امضای‌مجاز شهرداری ٦٦٥٦٤٣

نوسازی - تعمیرات‌و نقاشی ساختمان شرکت پاور ، نقد و اقساط تلفن٨٥٦٩٨٩

سیمانکاری ، سنگکاری ، رولپلاکسنگ‌داربست‌فلزی ٨٥٦٢٥٤

تعمیرات و نقاشی ساختمان ٧٥٨٢٩٦ - ٧٦٠٧٠٦

ایزولاسیون بام
گر پشت بام منزل شما چکه رطوبت‌یافرسوده شده است میتوانید با متخصصین ما تماس‌بگیریدو همچنین آسفالت شرکت آرتی‌سن ٨٤٤٨٤٦

درب و پنجره توری آلومینیوم ٧٩٣٩٠١

سیم‌کشی ساختمان و کابل‌کشی کارخانه ٨٢١٧١٩

بام خودرا ایزوسیل کنید
٩سال‌تجربه شرکت مهندسین ایران‌اس.١٠.ام باماپروسیل شده شماره ٣ تا ٢٠سال تضمین میکند.
لالعزارنو ساختمان البرز ٣١١١٨١ و ٣١٥٣٦٥

سقف‌حیاط خلوت - سایبان اتومبیل
تلفن ٣٧٢٩٦٤ آ-١٧٥٢

عایق پشم شیشه موجود است٨٤٦٦٠٥

درب‌توری وآلومینیوم ٣٤٣٠٣٩ و ٣٤٠٣٢٥

سقفهای سالن‌سایبان اتومبیل و حیاط‌خلوت انباری ٧٩٣٦٢٠

داربست فلزی
نصب فوری ٥٣٤٣٩٩

آشپزخانه تمام چوبی با نصب متری ١٩٠٠ تا ٢٤٥٠ تومان تلفن ٢٦٤٧١٣

نقاشی ساختمان
سریع ارزان مدرن
سایت٧٦٣١٥٨

لوله‌کشی گاز
شرکت‌ایران کافل لوله‌کشی گاز با تایید نصب نگهداری شوفاژ ٨٣٠٨٥٠

لوله‌کشی گاز
کارخانجات و منازل باتائید شرکت گاز ٨٤٢٨٥٤

لوله‌کشی گاز با تائید ٨٤١٢٤٦

لوله بازکنی

تشخیص ترکیدگی لوله بازکنی
فوری ارزان
٨٥١٦٢٩
٨٥١٦٣٠
بدون‌تعطیل ٣٦٧٨١٦

تشخیص ترکیدگی
لوله‌بازکنی
تخلیه چاه
٣٠٠ تومان
٢٢٢١٣٦
٥٩٢٥٦١

لوله‌بازکنی‌فوری‌بدون تعطیل ٨٥٨٨٠٠

لوله‌بازکنی‌ولوله‌کشی بهبودی‌فوری٩٧٩١٢٩

موسسه فنی دانشمند
تشخیص ترکیدگی لوله بازکنی تخلیه چاه ترمیم وبنائی فوری. ارزان
٣٦٠٢٢٠
٣٥٤٧٦٦ - ٢٧٥١٩٩
٢٦٣٥٥١ - ٧٥٤٦٨١

تشخیص لوله ، لوله- باز کنی و ترمیم‌فوری
٧٩٥٧٥٩

ترکیدگی
لوله ٦٤٦٠٩٧

لوله‌بازکنی شمیران٢٦٢٦٩٨ آ-١٨٦٧

تشخیص ترکیدگی‌با دستگاه کامپیوتر ولوله بازکنی ٧٩٠٤٠٦و ٦٣٣٧٠٠ ٦٤٩٠٨٦و ٢٦٧٨٠٠

تشخیص ترکیدگی ١٠٠ تومان ٩٤١٧٢٨

تشخیص ترکیدگی لوله - لوله‌بازکنی - بنائی ٦٥٩٧٩٧

تشخیص و ترکیدگی لوله با کامپیوترولوله بازکنی وترمیم وبنائی ٢٢٧١٤٤

تشخیص صدا و ترکیدگی لوله ١٠٠ تومان ٩٦٠٣٠٣

تشخیص ترکیدگی
١٠٠تومان
تخلیه چاه
بدون تعطیلی
لوله باز کنی
٦٤٤٧٩٢ | ٨٢٢٥٨٦

تشخیص‌ترکیدگی لوله‌بازکنی **٧٣٧٥٠٠**

تشخیص صدا و ترکیدگی لوله ١٠٠ تومان ٩٧٣٧٤٠

تشخیص ترکیدگی لوله، تخلیه چاه سرویس کولرو لوله‌بازکنی ٩٢٠١٧٥ - ٦٥٩٠٤٧

تشخیص ترکیدگی لوله بازکنی ١٠٠ تومان
تخلیه‌چاه
٣٠٠ تومان
٨٢١٧١٩
٨٢٤٢٢١ - ٨٢٩٨١٣
٨٢٠٤٩٩ - ٨٢٨٩١٤
٦٤٧١٢٩

تخلیه چاه

تخلیه چاه و لوله بازکنی **٩٢١٣٦١**

تخلیه چاه **مجانی** ٨٢٤٢٢١

آگهی های گوناگون

دوراس اسب اصیل بفروش میرسدکرج مهرشهر مانژجنب ارمغان تربیت ٧٥١٧١٢ آ-١٧٩١

کلیه کالا های مورد نیازشما رادراسرع وقت با نازلترین قیمت د راختیارتان قرار می دهیم ٨٩٥٨٠٠

روغن ذرت مایزول آلمان یك لیتری ١٣ تومان گالن ٥٧٥ ریال نماینده انحصاری و تلفن مرکز پخش ٧٥٨٩٢٣

ترخیص و خرید
کلیه کالا های موجود در گمرکات ایران و بنادرکشور های عربی خلیج فارس ٨٣٠٩٨٦-٧

تلفن و تلکس

خریدو فروش تلفن٣٧٠٤١٥

خریدو فروش تلفن های٨٥ و ٤٤و غیره٨٥٨٤٩٠

فروش تلفن در تمام نقاط شهر ٦٤٦٥١٧ و ٦٦١٨٢٣

تلفن ٢٢ برای منطقه جردن خریداریم ٨٩٨٧٥٤

خرید انواع تلفن ٨٣٢٩٥٨

فروش‌انواع تلفن ٨٢٤٤١٦ آ-١٨٧٥

تلفن٢٢و ٨٥ فوری‌خریداریم ٨٢٤٤١٦ و ٨٣٢٩٥٨

خرید و فروش و خدمات تلفنی پیغام ٢٣٣٠٦٥ آ-١٧١٧

تلفن ٧٦ قابل نصب در سه راه تخت جمشید با نصب خریدارم ٨٢٢٧٣٢

گم شده

سند اتومبیل لندرور شماره ٥٢٩٦٨ تهران س همراه دفترچه و کارت شناسائی بنام کاسبر باقرارم مفقود گشته از یابنده خواهشمند است باتلفن ٥٤٠٦٠٥ تماس بگیرند.

گمشده
آریا مسنز پسته‌ای ٧١٨٤٧ تهران - الف گمشده یابنده مژدگانی خوبی دارد شبها ٣٣٩٣٦٩

سند مالکیت اتومبیل بیوک مدل ٧٦ تهران ل بنام آقای عبدالرسول شیرزاد مفقود شده‌یابنده باتلفن٩-٨٥٦٥٢٦ تماس حاصل نماید.

کیف دستی مدیر عامل این شرکت‌عصر روز ٢٩ تیرماه ١٣٥٨بوسیله‌دو نفر موتور سوار بسرقت برده شده.در کیف نامبرده یک پاسپورت آلمانی بنام دکتر گوتهرد- شمینس گواهی رانندگی - دسته چک بانک اعتبارات ایران‌و کارت مالکیت‌اتومبیل شورلت ٢٥٠٠ به شماره شهربانی ٦٧٩١٤ تهران ط متعلق به شرکت سهامی خاص‌کیمکو موجود بوده مراتب به کلانتری تجریش‌و اداره راهنمائی و رانندگی اطلاع داده شده مدارک نامبرده ازدرجه اعتبار ساقط هستند.
شرکت سهامی خاص کیمکو

دفترچه مالکیت اتومبیل‌پیکان دولوکس٧ه‌بشماره شهربانی ٦٦٧٣٤ تهران ٢٤ مفقود گردیده ٩٣٦٥٨٢

کارت‌سندموتورسیکلت‌شماره ١٦١٦-٣٨ طهران مفقودشده یابنده بتلفن ٥٢٤٩٨٤اطلاع دهد

دفترچه‌اتومبیل شماره٧٤٦٣٤ مفقودشده‌است یابنده باتلفن شماره ٨٥٣٠٩٩ تماس‌بگیرد

کارت مالکیت موتورسیکلت یاماها شماره ٩٤٤٨ تهران ٤٧ گم شده از درجه اعتبار ساقط است.

سگ بزرگ زرد متعلق بمپسر عاجز حوالی یوسف آباد مفقود اطلاع‌و مژدگانی‌دریافت دارید ٨٥٢٣٧٨

گواهینامه شماره ٢١٣٥٧ بنام جلیل طهرمبندی مفقود شده یابنده باتلفن ٥٣١٨٦٣ تماس بگیرد

یکعدد چمدان محتوی لباس ویکعدد پاسپورت روسی، بنام‌آقای صمدپاشاف بین‌راه اهر - تبریز مفقود شده از یابنده تقاضا میشود با تلفن ٦٤٢٣٨٢ تهران تماس و مژدگانی دریافت دارد.

٥٠٠٠تومان مژدگانی
برای کسیکه اتومبیل بام‌و مدل ٧٧ قرمز رنگ سقف کشوئی سپر آمریکائی به شمارشهربانی ٦٩٣٥٩تهران ٢٤ داده‌میشود ٧٩٨٩٦٥

کیفدستی، دوربین ، ساعت سندو غیرمدر آریا سورمه‌ای گمشده میتواند اشیاء را بردارد و اسنادرابه خیاطخانه آرامی لالهزار نو تسلیم مژدگانی‌دریافت‌نماید ٣١٩٩٣٥

شاهین شماره٢١٩٨٦ شیراز سفید رنگ بسرقت رفته از کسانیکه اطلاعی دارند باتلفن ٩٧٩٦٢٢ تماس و مژدگانی دریافت دارند

خانه فروشی

میدان ازادی خانه ٢ طبقه مستقل دو خوابه زیر بنا ٢٠٠ متر ٢ تا٨ بعد ازظهر ٩٦٦٥٢٢ آ-١٧٨٣

داودیه منزل مهندسی ساز به‌مساحت ٥٠٠ متر دارای٤ آپارتمان‌تفکیکی کلایانک تک بقیمت مناسب بفروش میرسد ٢٢٨٦٧١ از ٤ ببعد

دو طبقه مستغلاتی مهندسی ساز هر طبقه ٣ خوابه٢٢٠ متر زمین٣٦٠ متر ساختمان ابتدای‌سلطنت آباد ٢٨٣٣٩٤ ٢٨٤٧٥٩

ستارخان نرسیده به‌آلستوم یک طبقه ویلائی شمالی با آسانسور- پارکینگ انباری ٨٥٩٩٦٩

نارمکیک ،الی ٣ اطاق‌خوابه فروشی ٧٩٠٣٥٣

میرداماد ٤ خوابه
بسیار لوکس با آسانسورو فن‌کوئل استخر ٢٢١٦١٤

استودیو مبله کامل‌بااستخر و تلفن واقع در مصدق فروشی ٦١و ٦٨٣٤٦٠

اکازیون ونك
آپارتمان های ٢ و٣ اطاق خوابه مهندسی ٦٨٥٤٠١و ٦٦٨٢٠٥

آپارتمانی جهت مطب یا محل‌کاردر میرداماد مصدق با وام بانکی بفروش میرسد بعداز ظهرها از ٦ تا ٩ ٦٥٧٠٩١

اکازیون
آپارتمان با تهویه مطبوع٢ و٣ اطاق خوابه در سید خندان با شرایط استثنائی ٢٣٠٣٨٩

آپارتمانی ٢ اطاق خوابه جنب سازمان برنامه خیابان صفی علیشاه شماره ١٩٣ فروشی تلفن ٣١٨٩٨٢

آپارتمان‌های مدرن شخصی ساز باوام بانکی بدون واسطه ٣ اطاق خوابه سرویس‌کامل‌مجهز به سیستم فن‌کوئل‌و آسانسورپارکینگ وانباری خیابان پهلوی سابق مقابل دو راهی‌یوسف آباد خیابان مجلسی پلاک١١ تلفن ٨٩٠٧٩٣

عباس‌آباد یکدستگاه آپارتمان فروشی یا اجاره ٨٥٣٨٠٧

آپارتمان فروشی در خیابان ظفر با وام بانکی ٨٢٤٤١٦ و ٨٣٢٩٥٨

تک واحدی آپارتمان ٢اطاق خوابه ١٥٤ متر مهندسی‌ساز باتلفن‌مستقل‌و شوفاژخیابان تخت طاوس فروشی تلفن ٦٢١٦٠٩

آپارتمان فروشی از

آپارتمان

باوام‌بانکی‌تهرانپارس ۷۸۲۰۵۰ و ۷۸۸۳۳۳

آپارتمان ۲ خوابه آریاشهر روبروی شهرداری ۱۲ پلاک ۱۸۵ ـ ۹۷۰۵۱۸

تهران‌پارس یک خوابه چشم انداز جنگل مصنوعی باوام بانکی تلفن ۲۲۶۸۳۳

طبقه سوم یک ساختمان سه طبقه در خیابان مهناز عباس آباد بفروش میرسد تلفن ۸۴۳۱۵۰ ساعات اداری و ۸۵۶۲۵۳ بعدازساعات‌اداری

شاه عباس سابق ٤ اطاق خوابه تلفن‌مستقل ـ شوفاژ ـ کولر فروشی ۷۵٤۱۱۵

تعدادی‌آپارتمان۲ خوابه۱۲۰ متری‌باسرویس کامل‌فرکوئل در میرداماد ـ شمس تبریزی نبش کوی سوم فروشی ۲۹٤۸۸و ۲۲۱۹۱۵

باموقعیت مسکونی وتجارتی میدان ۲۵ شهریور ابتداء بزرگراه‌شماره ۵۹ طبقه دوم ۱۰۰متر ۲ خوابه مبله تافن وتلفن سانترال موکت ٤۵۰ هزار تومان تلفن۸۲۵۲٦۰

آپارتمان ۳ اطاق خوابه با شوفاژروشن دارای پارکینگ وموکت کاغذ دیواری و ۲ انباری با ۳۰۰ هزا رتومان وام بانکی میدان آزادی بزرگراه محمد علی جناح جنب پمپ بنزین خیابان دهخدا بعد از شرکت واحد ۱۲ متری نیکدل پلاک ۳ طبقه۲

دو اطاق در زیر زمین با سرویس و تلفن مستقل‌واقع درآبان جنوبی بمبلغ یکصد وده هزار تومان بفروش میرسد تلفن۸۵۹۳۲۹

باوام بانکی

آپارتمانهای ۲ و ۳ اطاق خوابه‌بسیارلوکس بافرکوئل آسانسور ووام بانکی تلفن خارجی ـ پارکینگ و انباری اختصاصی بفروش میرسد خیابان تخت طاووس‌خیابان میرعماد ۸۵۹۳۲۹ـ۸۵۹٦۹۵

آپارتمان ۳اطاق خوابه‌واقع در جاده قدیم شمیران اول خیابان آمل با تهویه و آسانسور و وام بانکی تلفن ۷۵۳٤۹۷

گیشا آپارتمان ۲اطاق‌خوابه فروشی‌قیمت۳۸۰ هزارتومان ٦۸٦۲٦

تهران پارس ـ دو خوابه‌با شوفاژ و پارکینگ باوسائل منزل وبدون وسائل منزل‌ـ تلفن ۸۹۸۳۵۹

آپارتمان های کوچك با وام بانکی

۲خوابه‌لوکس‌مهندسی بانلفن استخر بین مصدق و جردن تلفن ۲۲۳۸۱۱

اکازیون گیشا ۲ خوابه۱۱۷ متر باشوفاژ و پارکینگ۴۵۰ تومان ٦۳۵۰۲۸

اکازیون

آپارتمان۳اطاق خوابه‌خیابان مصدق‌خیابان هتل شرایتون تلفن ٦۸۰٤۲۵

یکدستگاه استودیو خیابان مصدق بافرکوئل تلفن مستقل مبله بفروش میرسد بعداز ظهرها تلفن ۲۲۷۱۸٦

تهرانپارس ۲ خوابه ۳۲۰٫۰۰۰ تومان تلفن ٦۸۵۵۷۳

گیشا یک خوابه ۳٦۰٫۰۰۰ تومان باوام بانکی٦۸۵۵۷٦

جردن ۲ خوابه ۵۰۰٫۰۰۰ تومان ٦۸۵۵۷۳

جردن ۲ خوابه ٤۷۰٫۰۰۰ تومان ٦۸۵۵۷٦

جردن یک خوابه ٤۵۰٫۰۰۰ تومان ٦۸۵۵۷۳

آپارتمان های۲ اطاق خوابه بسیارلوکس بافن کوئل‌واقع در خیابان مصدق مقابل‌پارک ملت بفروش میرسد صبحها ـ۵ ٦۸۱۲٦٤ بعد ازظهر ها ۸۹۳٦۱۸

یک خوابه روبروی پارک ملت گاز ـ شوفاژ۲۷٦٤٤۸

آپارتمان۷۳ متری برای‌شرکت ها تخت جمشید ٦۲۸۵۱٦

شرکت ۵ قاره

آپارتمان با وام ۳ خوابه درنارمک ۳۲تا٦۸۱۲۳۱

اکازیون در مصدق

روبروی جام جم یک خوابه باتلفن مستقل ۸۳۵۸۲۰ و ۲۹۹۲۸۷

بالیزی طبقه اول دو خوابه ۱۱۵ متر مفید کولر شوفاژ تلفن‌و سرویس کامل باتلفن ۲۳۹٦۲۱ازساعت ۱٦ الی ۲۰

آپارتمانی ـ در بهترین نقطه مید ان‌منیریه ـ فردوس‌پلاک ۵ دارای سه اطاق خواب شوفاژ ـ پارکینگ و تلفن شماره٦٤۹۸۱۷بماه چهارصد هزار تومان وقت بازدید از ساعت۱٦ تا۲۰ بعد ازظهرغیر از ساعت فوق بشماره ۲۳۱۱۲۳ تلفن شود

آپارتمان ۲ خوابه شیخ هادی مقابل عیوض زاده شوفاژ فیش تلفن ۳٦۰هزار تو ما عصرها تلفن ۵٦۷٤۳۲

ویلای فروشی

آنهائیکه طالب خرید ویلای سوپر لوکس شامل سرویس کامل هستند.

٦۸۷۰۵۵ و ٦۸۷۰٦٤

ویلای بسیار مدرن در زیبا ترین‌نقطه‌شمال در یکسجتمع بلاژ اختصاصی استخر و تصفیه و کلیه تجهیزات . فروشی‌یامعاوضه با آپارتمان ٤خوابه در شمال تهران‌تلفن ۲۲۲٤۰۲ یا ٤ـ٦۸٦۰۵۳

باغ فروشی

باغ ویلائی

فروشی مجهز به تمام‌وسائل در نیاوران تلفن ۲۷٤۳۹۰ آ ـ۱۸۸۰

فروش مزرعه به مساحت۳۰ هکتار بین‌قم و اراک دارای چاه‌نیمه عمیق وموتور پمپ قوی ۷۸۱۱۱۰

زمین فروشی

زمین ۳۳۰ متر نیاوران‌شمال نخجوان باجواز ساختمان متری ۹۹۰ تومان۲۷۱۰۳٦

توجه

۱٤۰۰۰۰متر زمین‌کشاورزی ودامداری با آب ۱۰ کیلو متری تهران بر شاهراه تهران قم با قیمت خیلی مناسب‌بفروش‌یاباماشین‌آلات راه سازی معاوضه میگردد تلفن ۹۳۸۳۸۵ و ۹۳٤٦٤۲

توجه توجه

زمین با لوله‌کشی آب و نصب کنتور جهت خانه ـ سازی و مغازه‌بقطعات ۱۲۰ الی ۲۰۰ متری در کرج اول شهرک فردیس‌برخیابان اصلی آسفالته حافظیه نقد و اقساط برای فروش آماده است ضمنا سرویس رفت و برگشت مجانا مهیا می باشد تلفن ۹۲۲۷۳۹

فقط با۱٤ هزار تومان صاحب یکقطعه زمین ۱۲۰ متری‌در شرق اصفهان‌و حومه کرج از ۷ الی ۳۰ تومان پارک شهر مقابل دربشمالی دادگستری تلفنهای ۳۱٦۹۲۱ و ۳۰۱۳۱۵ موسسه‌ساختمانی زمین و مسکن

ویلادر کنار دریا بایک قطعه زمین۱۷۰۰الی ۱۰۰۰ مترمربع در شمال شهر معاوضه می شود ۲٤۲٤۸۳

ونک شیراز ۷۰۰ متر متری ۷۰۰ تومان ـ آپادانا ٤۰۰ متر متری ۱۹۰۰ تومان‌سید خندان ۲۲۵ متر متری ٦۰۰ تومان ـ شمیران ۳۵٤ متر متری ۲۰۰۰ تومان ـ تهران پارس ۲۵۰ متر متری ۱۵۰ تومان ـ شهرک غرب ۷۱۱ مترمتری٦۰۰تومان۸۳۸۱۷۳

مورد نیاز خرید

خریدار زمین‌تجارتی تاحدود ۲۰۰ متر از عباس آباد ببالا تلفن ۲٤۸٤۳۵

اجاره آپارتمان

آپارتمان ویلا برای اجاره فروش‌در شمیرانات موجود است ۲٤۷٤۰٤ و ۲٤۰۳٦۳

تهیه مسکن

«دوکا» K K

آپارتمان وویلا جهت اجاره فروش موجود است تلفن ۸۳٤۷۰٦ و ۸۳٤۷۰۷ آ ـ۱۸٦۰

تعدادی آپارتمان یک الی۵ اطاق خوابه حوالی شمیران جهت اجاره موجود است ۲٦۳۸٤۱

مسکن النا

آپارتمانهای لوکس از ۳۰۰۰ تومان ببالا در تمام نقاط تهران‌موجود است ۸۵٦۱۵٦ و ۸٤۸۳٦۸ و ۸۵۰۰۸٤

تهیه مسکن ژمینیران

همه رقم آپارتمان ویلارهنی مروش و اجاره موجود ٦۲٤٦۳٦ـ۷

آپارتمان ۲ خوابه لوکس مدرن‌شوفاژتلفن ٤۰۰۰تومان آپارتمان ۳ خوابه مدرن شوفاژ تلفن ٤۵۰۰ تومان آپارتمان٤ خوابه با مساحت زیادشوفاژ تلفن ۵۰۰۰تومان ٦۲۱٤٦۰ و ٦۲۷۷۹۹ و ٦۵۵٤۲٦ و ٦۵۵۱۳۷

آپارتمان در هر نقطه شهر آماده برای اجاره میباشد ۸۵٦۲۸۱ ـ ۸۵۱۲٦۹ شعبه‌نارمك ۷۹۰۵۱۹

اجاره آپارتمان۸۳۸٤٤۸ آ ـ۱۷۷٦

همه رقم‌آپارتمان وویلاجهت اجاره موجود است موری تماس بگیرید ۲۲۰۸۵۲ و ۲۲۲٤۱٦

مسکن وپکتوری بورس‌ویلا اجاره‌ویلاو هم کف در ٤۸ ساعت ۲۲۹۳۲۲ـ۲۲۹۱۰۸

هرنوع‌آپارتمان جهت اجاره موجود است ۸۵۲۸۱۸

تهیه مسکن هاربینگر ۲۷۸۰٦۹ ـ ۲۷٦۰۲۲

آپارتمان اجاره ۳۰۰۰ تومان ببالا موجود است٦٤۰۷۷۷ آ ـ۱۸۸۲

مستاجرین عزیز

آپارتمان دلخواهتان را از ما بخواهید ۸٤۵٦۹۸ آ ـ۱۸۷۹

تعدادی آپارتمان ۱ تا۳ اطاق خوابه جهت اجاره موجود است ٦۲٤۱۱٤و ٦۲۷۳٤٦

مکان بهتر اجاره کمتر این است شعار ما در کانون خدمات تهران ۷۵۱۳٤۵

ویلا آپارتمان

جهت‌خانواده فرانسوی‌فورا اجاره میشود ۸۳۹۵۸٦ و ۸۳۷۸۰۵ و ۸۲۲٤۸

زود ، تند ، سریع تعدادی آپارتمان نیازمندیم ۸۵۵۷۹۷ و ۸۵۵۲۰۸

مالك محترم فوری‌با ما تماس بگیرید

برای عده بیشماری مراجعه کننده به آپارتمان و ویلا وخانه‌اجاره و فروشی شما نیازمندیم سازمان مسکن۲۲۲ تلفن ۲۲۲۱۱۱

مسکن سلحشور

با گروه مجهز و سال ها تجربه نیازمند آپارتمان و خانه شماست تا ۳ روزه اجاره دهد ٦۲۷٤۵۵ و ٦۲۳٦۷٤ و ٦۲۲۹۷۲ و ٦۲۳۰۱۲

تعدادی ویلا و آپارتمان‌در شمال شهر نیازمندیم تلفن ٦٤۰۰۰۰

اکازیون

جردن٤ خوابه ۵۰۰۰تومان ظفر ٤ خوابه ۵۰۰۰ تومان مصدق۳خوابه ۵۰۰۰ تومان یوسف‌آباد ۳ خوابه٤۵۰۰ تومان

گیشا ٤ خوابه ٤۵۰۰تومان جردن۳ خوابه ٤۳۰۰تومان به‌انضمام تعداد بیشماری از ۱تا۵خوابه موجود۸٤۲۹٤۷

سازمان تهیه مسکن موریس آپارتمان شمال شهر ۲۵۰۰ تا۵۰۰۰ تومان ٦۲۳۷٤٦و ٦۲۷۳۹٤ و ٦۲٤۷۳۱

موسسه ایرانورلد

بزرگترین مرکز اجاره ویلا دفتر کار و آپارتمان مبله و غیره مبله بخارجی و ایرانی ۲٦۲۳۳۹ و ۲٦۷۲۲۹ خیابان دولت پلاک ۱٦۵

سریعترین مرکزاجاره خرید و فروش تلفن ۸۳۲۹۳۳

زود ، تند ،سریع همه نوع‌آپارتمان‌آماده اجاره ـ۸۵۵۷۹۷ و ۸۵۵۲۰۸ آ ـ۱۸۰۸

داودیه یکدستگاه آپارتمان۳ اطاق خوابه باسرویس ۲۲۱۹۱۱

طبقه دوم با ۳اطاق و یک هال و سرویس تلفن کولر درسمراه تخت جمشید اول خواجه نصیر طوسی بدون واسطه اجاره۷۵۸۱۰۱

مقابل پارک ملت ٤ خوابه تلفن ۵۵۰۰ تومان ٦۵٦٤٤۱

وزراء٤خوابه تلفن شوفاژ پارکت ٦۵۰۰ تومان ٦۵٦٤٤۱

مستاجر عزیز

با گروه ما مشورت کنید و مطمئن باشید آپارتمان یا ویلای مورد نظر شما را با هر شرایطی در اختیارتان خواهیم گذاشت ۲۲۵۷۳۷ ـ ۲۲۸۱۹۵ و ۲۲۸۱۹٤

اجاره بایك‌ونك‌گالیور ٦٦۳٤۸۱

آپارتمان مجهز و بسیار لوکس واقع در شمال شهر تپه امانیه مناسب برای یک زوج به اجاره داده میشود از ساعت٦عصر به بعد تلفن ۲۳۸۰۷٦

قابل‌توجه شرکتها و ادارات

ساختمانی برخیابان انقلاب ۱٤۰ اطاق بزرگ تهویه مطبوع ۲ آسانسور ۱۰۰۰ متر پارکینگ به اجاره یا فروش واگذار می شود طالبین بتلفن ۲۷۱۵۵۵ از ساعت ۵ الی ۸ بعد ازظهر مراجعه نمایند

مالکین و مستاجرین عزیز

نیاز ها و خواسته های شما را باهر طبع وسلیقه کماباشد مسکن‌بونه۲٤ ساعته‌باسخگو میباشد.

۸۹۰۳٤۵ و ۸۹۰۳۹۰

خانه ویلائی دو طبقه برای شرکت‌و یا سکونت دربهترین نقطه‌و دو دستگاه آپارتمان ۱۰۰ متری و یک پاپ زیر زمین جهت اجاره واگذارمی شود تلفن٦۲۱٦٦۷ـ۸۵۰٦۰۱

آپارتمان۲اطاق خوابه جهت رهنی ٦۲۳۹۲۷

مصدق سه خوابه لوکس ۵۰۰۰ تومان ٦۸۵۲٤۸

مصدق سه خوابه همکف ٤۰۰۰ تومان ٦۸۵۵۷۵

۳ خوابه جاده قدیم ٤۵۰۰ ۳ خوابه عباس آباد ٤۵۰۰ ۳ خوابه نیاوران ٤۵۰۰ ۳خوابه لوکس‌جردن ۵۰۰۰ ویلای لوکس‌باغ و استخر ۱۲ هزار تومان ٦۸۷۰۵۵ و ٦۸۷۰٦٤

اجاره حداقل ٤۰۰۰۰ ریال بیواسطه تلفن٨٤٤٦٤٤

یکدستگاه آپارتمان ۳ اطاق خوابه باسرویس کاملواقع درخیابان مصدق تخت‌طاوس مقطوع ٤۵۰۰ تومان اجاره داده میشود ۸٤۲۱۷۰

مورد نیاز اجاره

هر نوع آپارتمان و منزل شمارا فوری اجاره میدهیم ۸٤۰٦٦۲

سازمان مسکن۸٤٦ بچند دستگاه آپارتمان مبله‌و غیر مبله از ۲۰۰۰ تومان‌ببالا جهت اجاره‌بخارجی وایرانی نیازمندیم تلفن ۸٤٦٦٤ و ۸۵۲۱۷٦

یک اطاق از شرکتی اجاره یاکاراشتراکیا تلفن سانترال ٦۸٤۹۵٤

آپارتمان ویلا جهت اجاره فروش در شمیرانات فورا یازمندیم ۲٤۷٤۰٤و ۲٤۰۳٦۳

ویلاو مستغلات جهت خرید واجارد شمال شهر نیازمندیم ۸٤۷۹۸۲

اجاره‌تا۳هزار تومان‌نیازمندیم تلفن ۲۳٤۹۷۵

مسکن النا

مالکین عزیز

منزل خالی شما را در اسرع وقت اجاره می دهیم ۸۵٦۱۵٦ ـ ۸٤۸۳٦۸ و ۸۵۰۰۸٤

بتعدادی آپارتمان اجاره‌ای وفروشی فورا نیازمندیم ۷٦و ٦۸۵۵۷۵

تهیه مسکن ژمینیران

همه رقم آپارتمان ویلا جهت اجاره فوری نیازمندیم ٦۲٤٦۳٦ـ۷

سازمان مسکن‌تی‌شین

خیلی فوری آپارتمان وویلا جهت‌اجاره فروش‌نیازمندیم ۸۲۹۸۲۲

تهیه مسکن امیر

آپارتمان اجاره‌ای‌نیازمندیم ۹۳۸٦۳٦ و ۹۲۱٤۹۲

تعدادی‌آپارتمان نیازمندیم ۸۵۱۲٦۹ ـ ۸۵٦۲۸۱ شعبه‌نارمك۷۹۰۵۱۹

تعدادی آپارتمان ۱ تا٤خوابه نیازمندیم ۸۵۲۸۱۸

مالك عزیز بهرنوع آپارتمان خالی‌شما نیازمندیم ۸۳۸٤٤۸ آ ـ۱۷۷۵

آپارتمان‌و ویلا جهت اجاره فوری نیازمندیم ۲۲۰۸۵۲ و ۲۲۲٤۱٦ آ ـ۱۷۰۵

نیاز بتعداد آپارتمان جهت سکونت ومحل‌کار ٦۲۲۰۵۳ آ ـ۱۸۲۹

سالن مرغداری اجاره‌ای به مساحت ۵۰۰ الی ۱۰۰۰ متر مربع مورد نیاز است تلفن ۵٤۲۷٤۳ آ ـ۱۷۰٤

اجاره ۳۰۰۰ تومان ببالا نیازمندیم تلفن ٦٤۰۷۷۷ آ ـ۱۸۸۱

تعدادی آپارتمان ۱ تا۳اطاق خوابه جهت اجاره فوری نیازمندیم ٦۲٤۱۱٤ و ٦۲۷۳٤٦ آ ـ۱۸۸۵

ویلایی‌یکخوابه و۲ خوابه در شمال شهر نیازمندیم ۲۷٦۰۲۲ـ ۲۷۸۰٦۹ آ ـ۱۸۲۲

تهیه مسکن اندیشه

مالک‌عزیزماحقیقتا به‌آپارتمان خالی شمانیازمندیم۸٤۵٦۹۸ آ ـ۱۸۸۰

تهیه مسکن اسرافیلی

اجاره‌خریدفروش۶۵۲۰٤۹ آ ـ۱۸٦۲

بیک‌آپارتمان یاخانه ۵خوابه همکف یاطبقه اول با تلفن و در صورت امکان تلکس‌برای محل کار در شمال شهر بر خیابان‌اصلی نیاز فوری‌داریم تلفن ٦٤۰۷۹۲ از ۹ صبح‌تا ۵بعد دازظهر

نیاز فوری

بتعدادی‌آپارتمان ۱تا۵ خوابه برای سکونت یا دفتر کار ۸٤۲۹٤۷ آ ـ۱۳۵۲۳

تهیه‌مسکن وزیری مرکزاجاره-خرید-فروش ٦۵۸۱۸۸- ٦۵۰۸۵۲

ایران‌مسکن کانون اجاره-خرید-فروش ۲۳۰۸٤٤-۲۳۰۲۷۳

نیاز فوری

آپارتمان وویلا برای اجاره وفروش ٦۸۳۱۷۹

سازمان ایتکاب تعدادی آپارتمان برای خارجی و ایرانی‌نیازمنداست ٦۵٦٤۰۳

تعدادی آپارتمان یک الی۵ خوابه‌حوالی شمیران جهت اجاره نیازمندیم ۲٦۹۵۳۷

تهیه مسکن گالیور

آپارتمان، ویلاجهت سکونت محل کارنیازمندیم ٦٦۳٤۸۱

نیاز فوری

اجاره ـ فروش غرب تهران ٦۵۹٦۱۷

سازمان مسکن ۸٤٦

تعدادی آپارتمان ۱ و۲اطاق خواب مبله و غیر مبله در شمال شهر نیازمندیم۸٤٦٦٤۲ و ۸۵۲۱۷٦

فروش و سرقفلی

لابراتوار دندانسازی‌فروشی ۷۵۹۸۱۵

محل کار بفروش می رسد ۷۵۹۸۱۵

مغازه‌دو نبش واقع درمیدان امام حسین مناسب برای هر شغلی فروشی ۳۳۳٤٤۳

سه دهنه مغازه کوچك در جنوب امجدیه واگذار میشود ٦۵٦۳۱۵

انبار یا گاراژ برای اجاره یافروش خیابان خاوران تلفن ۳۳۰۱۹۹

اکازیون

کارگاه صنایع چوبی باتمام ماشین‌آلات و پروانه‌وزارت صنایع ۵۵۰ تومان واگذار میشود تلفن ۸۲۷۲٦۷ ـ ۸۲۷۵۰۲

کارخانه مجهز آلمانی تهیه بودر استخوان شیمیائی با پروانه تاسیس آماده فروش تلفن ۲۹۰۳٤۱ـ ۲۹۸۳۲۲

ساندویچ فروشی

پرستو با تمام وسایل بفروش می‌رسد تلفن ۹۲٤۱۱۲

محل کار با آب و برق و تلفن مستقل درجاده مخصوص کرج برای اجاره ۸ـ۷٦۹۸۲۷

یکباب مغازه دو دهنه ۲نبش به مساحت ۳۰ متر واقع در میدان هاشمی بفروش می رسد عصرها تلفن۹۷٤٤۷۸

فروش کارخانه

کارخانه نان ماشینی‌و شیرینی درمرو قیمت‌بسیارعالی فروشی ۷۹۸۳٦٦

اکازیون

محل‌کارباجوازکسب مناسب برای‌هر شغلی بادکوراسیون عالی در ۳ طبقه به مساحت ٦۰۰ مترمستقل‌دارای‌کارگاهی کامل به لوازم و چرخ های خیاطی برای‌کارهای تولیدی پوشاك تلفن آب برق‌شوفاژ واگذار میشود با شریک ٦۸۲۸۹۱ـ ۳۷۲۵٦٤

مغازه‌وسیعی در منطقه‌نارمک بالای چهل و پنج متری‌در دو طبقه۱٦۰ متر بقیمت روز ملکی بفروش میرسد تلفن ۷۳۹۳۳۹

استخدام

پزشك وظیفه‌ـ کارورز پزشکی نیازمندیم ۵٤۹۲۵۱

تعدادی پیکان مدل بالا با راننده موردنیازاست٦٦۲۳۹۵

بیک نفر کارگر فنی جوشکار ودر و پنجره ساز با سابقه جهت‌کارگاه‌نیازمندیم۹۲۳٦۱۱ بیک بانو که سن او بالاتر از ٤۰ سال باشد برای کار های منزل مورد نیاز است داوطلبین با تلفن ٦۸٤۷۱٤ تماس بگیرند

یک مستخدم زن جهت مهد کودک‌مورد نیاز است. تلفن ۲٤۹۱۰۱

بیك نفر پرستار بچه نیازمندیم ٦۸٤۱٦۷

مژده بزرك

بجای‌اینکه‌برای تهیه کاربابن و آن‌مراجعه کنید در هرسنی که هستید باهر معلوماتی که دارید. ماشین نویسی‌فارسی و لاتین‌دفترداری و حسابداری دو بل . بایگانی. انبارداری. منشیگری رادر کلاس های کوتاه‌مدت هنرکده ارژنگ با ارزانترین‌شهریه فراگرفته در هر سازمانی که میل دارید باحقوق‌بسیار مکفی مشغول کار گردید کسانی که قادربه حضور در کلاسها نمیباشند می توانند بطریق مکاتبه‌ای فراگیرند فردوسی جنوبی، نزدیك میدان سپه هنرکده ارژنگ ۳۹۱٤۵۸

بیک نفر دوشیزه وارد به تایپ فارسی و سکرتری نیازمندیم ۸۵۹۸۱٤

بچند نفر نظافتچی زن با ضامن معتبر نیازمندیم تلفن ۷٦۷۸۹۷

درمانگاه غرب تهران

تعداد پزشک داخلی و دندانپزشک باپروانه دائم و تعدادی بهیار با به همکاری دعوت مینماید ۹٦۳۱۹۰

قابل توجه مدیران

برای کاهش ٦۰٪ هزینه و افزایش ۲۰۰٪ بازده کادر پرسنلی ما سیستمهای مالی و حسابداری ، کاروبدین ، تا توصیه می کنیم . تلفن ٦۳۱۵۱۳

از خانمیاآقائی برای شراکت درزمینه‌فروش لوازم خانگی دعوت میشود ۸٤۳۷۷۹

استخدام

بتعداد ۱۰۰ نفر نظافتچی تمام وقت شب با کارت پایان خدمت نیازمندیم خیابان کورش‌کبیر روبروی سینما مولن‌روز شماره ۲۵۸ طبقه آخر

سمنفر دوشیزه یا بانو وارد بکار بند، ابرو ،ایپلاسیون مورد نیاز است فرح شمالی بالاتر از عباس آباد جنب بانك ملی طبقه چهارم سالن بارفتن

کارگر صندلی ساز ـ کارگر نجارساده ـ برش کار چوب ـکارگر درب وپنجره ساز ـ جوشکار ساده ـ کارگر فلز کارـکارگررنگ کار استخدام میشود.

گریمخان زند اول خیابان مدیری شماره ۱٦ طبقه دوم تلفن ۸۳۹۱۳۸

بچند نفر ویزیتور نیازمندیم حافظ خیابان جامی پلاك۹۰ طبقه سوم

استخدام

بیگنفر بانو جهت کار های منزل و پرستاری بچه با ضامن مورد نیاز است ۸۳۹۱۳۸

بانوی ماشین نویس فارسی ولاتین و جوابگوئی تلفن وبتعدادی‌ویزیتور نیازمندیم ۸٤۲۷۵۷

۱۰۰نفر دوزنده مردنیازمندیم ٦۲۸۱۳٦

به یك خانم دکتر متخصص زنان جهت همکاری در مطب و بیمارستان نیازمندیم ٦۵۷۰۹۱

نقشه‌بردار ـ کمکنقشه‌بردار نقشه‌کش راه مورد نیازاست ۹۵۲۹۳۷

پزشک عمومی برای شب‌ها ومستخدم‌زن‌و مرد با سواد مورداحتیاج‌است۷ـ۷٦۰۰۰٦

تعدادی‌ویزیتور مورداحتیاج است تلفن ۸۲۳۹۵٤

بیک نفر پرستار مرد تمام وقت نیازمندیم ۲۹۱۵۷۹

به تعدادی موتورسوار با موتور نیازمندیم

آدرس‌ـ میدان ونکملاصدرا پردیس پلاك ٦٦ طبقدوم

ازعده‌ای دوشیزه یا بانو برای فروش کتاب‌بمعکاری دعوت میشود ۹۳۲۲۰۵

موسسه گسترش فرهنك و مطالعات

برای گسترش شبکه فروش خود گروهی از علاقمندان بکتاب را بصورت تمام‌وقت ویانیمه‌وقتبه همکاری‌دعوت مینماید ۸٤۵۱۸۲

سکرتر

بیکنفردوشیزه یا بانوجهت مکرتری‌مدیرعامل‌وجوابگوئی تلفن نیازمندیم ۳۹۳٦۰۸

بیکنخانم جهت کار درمنزل بطور تمام وقت نیازمندیم . داوطلبین می‌توانندمشخصات خودرا به صندوق پستی شماره : ۱۸۳۸ـ۱۱ تهران ارسال‌دارند.

شرکت نامدار

احتیاجبه چند کارگر شوفاژ کارجیلرکار و لوله کشدارد ۸٤۸۵۵۳

به نصاب کاغذ دیواری و نقاش ساختمان نیازمندیم ۸۳۸٤٤۸

چاپ تبلیغاتی الهام بتعدادی دوشیزه یابانو با معلومات ششم‌ابتدائی‌نیازمندیم۳۹۳۷۳٤

موتور سوارباداشتن‌موتور وسواد فارسی استخدام می شود تلفن ۸۲۸۷۱۱

دوشیزه یا بانو جهت امور تلفن و تایپ فارسی نیازمندیم ۸٤۹۸٤۵

بیك نفر دوشیزه یا بانوی تلفنچی نیمه وقت (صبحها) نیازمندیم ۱۹۲۹۹۱۰از ساعت ٤ تا ۷

طبیب عمومی، برای کشیك شب دندان ـ پزشك با پروانه دائم برای‌عصرهانیازمندیم ۳٦۱۲۷۸ عصر ها

موسسه تولیدی بچند نفر دوزنده کت وشلوار زنانه و مردانه و چند نفر پیراهن دوز مردانه نیازمند است تلفن ۸۲۰۳۱۳

۲۵ نفر فروشنده سیار و ویزیتور با حقوق ثابت و درآمد مکفی نیازمندیم تلفن ۷۵۵٤۱۸

مستخدم

مستخدم زن شبانه روزی‌تلفن ۲۹۲۰۸۹

بتعدادی فروشنده با قدرت جهت فروش کالائی معتبرو مرغوب نیازمندیم با شرکت سماران آقای کاظمی۸۹۱۳۳۳ تماس حاصل فرمائید

دوشیزه یا بانو و فروشنده نیازمندیم محمد عباس آبادی ۳۱۰٤۰٦

یک نفر مستخدم زن شبانه روزی استخدا مهمی شود ٦۲۱٦٦۷

تعدادی بازاریاب خانم و آقا به همکاری‌دعوت مینمائیم ۸۵۲۹٤۸

مستخدم مرد

شرکت‌ساختمانی سقف مقاوم بیکنفرمستخدم مرد باضامن معتبر و سواد دخواندن و نوشتن برای کار تمام وقت ۷صبح تا۷ شب نیازمند است آدرس ـ غرب میدان ۱۷ شهریور (۲۵شهریور سابق) کوی بهرامی شماره ۲۰طبقه دوم

مهندسین مشاور

بچند نفر نقشه کش بسیار ورزیده که سوابق کار در راهسازی وابنیه فنی داشته باشند استخدام می نماید ٦۸٦۲٦٤ـ۵

۵ نفر ویزیتور پرتحرک با مسال سابقه برای عرضه و فروش قطعهای مغناطیسی‌با درآمدخوب‌نیازمندیم۸٦٦۱۱۱ آ ـ۱۸۸۲

سرویسمن

یک نفر سرویسمن لوازم آزمایشگاهی باحداقل۲۰ سال سابقه‌کار مورد نیازفوریست ٦٤۲۱۹۱ ـ ٦٤٤۱٤۸ ـ ٦٦۵۰۲۵

زن و شوهر بدون بچه با ضامن برای سرایداری وکار های منزل مورد نیاز است. خیابان عباس آباد چهارراه پاشا جنب بانك ملی دکتر یوسفی مراجعه از ساعت ۵ بعدازظهر تا۹

حسابرس لیسانس یا بالاتربا حداقل سه سال سابقه کار حسابرسی عملیاتی موردنیاز است ۸٤٤٤۲۹

بتعدادی‌بازاریاب‌فعال‌نیازمندیم ۹۳۲۲۰۵

شریک

شریکبرای‌پانسیون درحال تاسیس ٦۵٦۳۱۵

نمایندگی با ۲۵۰۰۰۰ هزار تومان سرمایه و درآمد ماهیانه بیش‌از ۳۰۰۰۰ هزار تومان‌به همکاری دعوت‌میشود. خیابان مصدق‌نرسیده به‌ایوبی شماره ۱۲۰۸ طبقه سوم شرکت ـ سان تابلو تلفن ٦۸۵۹۹٦

بانوی‌شریک و مدیر در امر عکاسی ۸٤۲۷۵۷

جویای کار

مدیر عامل با ۱۵ سال سابقه در تاسیسات و متخصص اجاری‌ومالی و شرکتها ۲٦۹۱٤۲

لیسانسیه علوم آماده کار میباشم ۵٤۸٦٦۳

دورترین نقاط تهران و کرج برای نگهبانی آدرس کرج تلفن ۲۸۲۳ـ ۳۵۰٦ـ ۰۲۲۱

آموزشگاه ها

کلاس پیسو ادان ۳٤۳٤٤۳

مرکز آموزش پرند

دروس راهنمائی ـ نظری ـخدمات‌وششم نظام قدیم رشته های طبیعی ـ ریاضی ـ بازرگانی ٦٦۲۲۳۵

موسسه صبا

کلیه دروس نظام‌قدیم و جدید و زبان‌ثبت‌نام میکند ۸۹۹٦٤۲

کلاسهای ۵ نفره برای تمام دوره‌ها ۲۲۰٤۵۱

آموزشگاه ایران

برای‌کلاسهای‌جدید و نشرده دفترداری دوبل

حسابداری

ماشین نویسی منشیگری‌و بایگانی ثبت نام می کند دانشجویان‌و دانش آموزان ۳۰٪تخفیف میدان فردوسی تلفن ۸۲۸۳۲٦

تدریس خصوصی

کلیه دروس

ابتدائی‌راهنمائی‌نظری دبیرستانی با تضمین قبولی تلفن ٦۵۲٦۵۹

انگلیسی

تضمینی کنتراتی ۸۹۱٦٦۰

ریاضیات توسط دبیر باسابقه تلفن ۹۸۱۲۱۹

شهریه پس‌از قبولی دریافت میشود

تدریس خصوصی تمام دوره ها توسط دبیران زن و مرد ٦۵٤۷۷۰

توسط خانم‌ها

ریاضی . فیزیک. شیمی.زبان کلیه‌دوره‌ها تضمینی۲۸۳۳۳۰

۱۰۰٪ قبولی کتیبه

بکمك ممتاز ترین دبیران‌تمام دروس تمام رشته ها تلفن ۸۳۱٦۳۹ـ۸۳۳۹۵۰

ریاضیات‌فیزیك‌شیمی زبان آمار حسابداری ۴۹و ۸۹۱۱٤۸ ـ ۸۲۰۹۷۳

تدریس‌خصوصی‌کلیه دروس ابتدائی‌ـ راهنمائی ـ نظری‌ـ خدمات‌هنرستان ها و نظام قدیم توسط ده تن ازدبیران باسابقه آموزش و پرورش ۸۳۷۹٤۸

اعزام

باتضمین صددرصد قبولی ٦۲۷۳٤٦ ـ ٦۲٤۱۱٤

سازمان تدریس

دروس ابتدائی ، راهنمائی ، نظری ، دانشگاهی و زبان تلفن : ٦٦۰۳٤۹

مکالمه‌انگلیسی

فرانسه ٦۲۷۳٤٦

تضمینی ـ ۸۵٦۲۲۰

تقویتی ـ ۸۵٦۲۲۰

تجدیدی ـ ۸۵٦۲۲۰

زبان ـ ۸۵٦۲۲۰

تدریس‌خصوصی

دبستان پانزدهم دبیستان زبان تلفن ٦٦۰۷۷۹

کلیه دروس راهنمائی نظری دبیرستانی ٦۲٤۱۱٤

انگلیسی ـ فرانسه‌ـ آلمانی، تجدیدی تقویتی توسط مجربترین استادان خارجی وایرانی۲۷٦۰۲۲ و ۲۷۸۰٦۹

کلیه دروس

توسط مهندسین مجرب ٦۵۱٤٦٦

مکالمات انگلیسی را بدون معلم بانوارها و کتابهای تی.آر بیاموزید ۳۰۵۲۰۰

انگلیسی

فرانسه کنتراتی تضمینی

تلفن ٦۵۲٤۵۷

اعزام

شهریورماه ٦۲۹٦٤۵

عکس بگیرید، چاپ کنید!!

آموزش کامل هنر عکاسی پرویز شاهورانی۲۹۵٦۱۵

اعزام

شهریور ماه ٤۰۰ تومان ۹۳۰٤۲٦

تدریس خصوصی توسط دانشجو مهندسی ۹۳۰۷٦۲ صبحها

کلیه دروس ۹۲۸۱۰۲

کلیه دروس با تضمین صددر صد قبولی ۹۲٤۵۳۱

توسطخانمها دروس ابتدائی وراهنمائی ۸۳٤۱۵۹

کلاس های تک درس ۵ نفره خصوصی‌ـ راهنمایی ـ دبیرستانی‌ـ زبان توسط فارغ‌التحصیلان آمریکا ۲۲۷۷٤۳ و ۸٤۵۱۵۲

کلاس های تکدرس تقویتی‌و تجدیدی‌کلیه دروس ٦٦٤۵٤۸

انگلیسی کنتراتی

MISS BROWN ٦۲۷۳٤٦

مکالمه انگلیسی

MISS JINEY ٦۲۹۸٦۹

مکالمه انگلیسی

MISS FO

نگاهی به آوازهای تبعیدی دفتر شعرعلی میرفطروس

شعر: تفنگی است که بر صخره‌های تیره شب شلیک می‌شود

«آوازهای تبعیدی»
مجموعه شعر علی میرفطروس
انتشارات نگاه
چاپ دوم ـ بها ٤٥ ریال

«رفیق ،
مرا به بخش که حنجره‌ام
خونی است .
زیرا خروس های‌هیله‌مغلوبم
را
در آستان سرخ سحر
سربریده‌اند .
اینک
من در خروسخوان خون
تبارم
می‌خوانم»

و این‌آغازگر دفتری‌است که سراسر فریاد است . «فریادهائی سرخ» که از گلوی یک تبعیدی ، سروده می‌شود ودرچهار دیواری بدون روزن ، روشنائی را جویاست فریاد هائی که گاه بدل به سرود میگردند. سرود هائی روان (این ویژگی‌کارمیرفطروس‌است) که تا انتها ، خروشان سروده میشوند . شاعر عاصی ،از تنگناهاو موقعیت ناهنجار اجتماعی‌و سیاسی میغرد . غرشی که ناله وگه فریاد .

فریادی نه‌از روی تعمق، بل احساس .

با مرورکلی بر شعر ها، میتوان به‌دیدگاه شاعر پی برد ،اینکه ، میرفطروس قبل‌از هرچیزمیخواهد یک شاعر اجتماعی و سیاسی باشد.بالااقل سعی‌دراینگونه بودن‌دارد .

«شعرم شاید گلی‌ست
که در فصل های خون ★
می‌روید
ویا تفنگی‌ست
ـشعرم‌ـ
که‌برصخره های‌تیره شب
شلیک می‌شود . »

این‌را از یک جهت می‌توان ویژگی دانست و از جهتی دیگر ضعف . ویژگی از آن جهت که پایگاه تفکر شاعر : پایگاهی اجتماعی استو از آن‌دسته قلم زنانی نیست که در «ییله تنهائی ، ازساغر ولب یارمی‌نالد » و ضعف از آن جهت که همین پایگاه ، عامل بکر نبودن واژه ها و ایماژ ها، تکبدی بودن دیدگاه ، کلی‌گویی در محتوا شده است . تنهانقطه توجه شعر های‌این دفتر شعاری بودن آنهاستکه‌بازبر لب زمزمه کردن جلب احساس وعاطفه میکند . شعار دادن وپرداختن به داد و فریاد عارضه‌ای را بوجودآورده که‌در هنروادبیات معاصر ریشه‌دوانیده است . (البته این‌عارضه جدا از شرایط موجود نیست)هنر شعاری که‌همچون‌حبابی رخ مینماید واحساسی رابرمی‌انگیزد و بعد فرومی‌افتد :از درون تهی است نمیشود متکر شعار شد ، ولی هر عنصر پدید آمده باید در جایگاه خودش ابرازوجود کند و با تمامی شرایط ، ارتباطی منطقی داشته باشد . چرا که شعار نشانه‌یاور ها و آرزوها و خواستهای یک قشر یایک طبقه است .ولی این‌درست نیست که تنهاـ پوسته‌شعاررابدون‌محتوائی پربار وبا این عمل‌شیوه‌ای را رایج کنیم که بتدریج شعارهای اوج گیرنده اما بی اثر را جایگزین شعر واقعگرا ،مادی کند، دراینجا روی‌سخن تنها بامیر فطروس نیست .

لحظه‌ای است که یک شاعر میتواند بابافت بیان ، زبان یا تخیل و تفکر ناب ، مسائل اجتماعی رابدون شعار دادن مطرح کند. (نیما ـشاملو ـ لورکا ...) به ادبیات کلاسیک ایران بنگریم ، سمبل‌کنایه، استعاره و تمثیل نقش مهمی در آن دارد (نه سمبلها وتمثیل های دست مالی شده‌و تکراری) به حفظ و یا مولانا بنگرید، درهر دو یک عنصر مشترک وجود دارد. «خلاقیت »خلاقیتی در تمام عناصر واساس‌واجرای شعر، خلاقیتی در محتوا (چه از نظر فلسفی وچه از نظر اجتماعی) باحفظ کردن جوهر شعری (و لحظه‌ئی نبودن .) ماندگار شد. در شعرمعاصرمن به غیر تنی چند از شاعران (نیما، شاملو، فروغ ...)که در شعرهایشان خلاق بودند وبقیه کمو بیش ، به تکرار پرداخته‌اند ، بکار گرفتن از پس‌مانده دیگران نداشتن‌تخیل و نگرشی واقعگرایانه به‌انسان وشرایط انسا ن‌است ، چراکه عنصر تخیل و دیدواقعگرایانه در بنیان گذاشتن واژه‌ها با ایماژ های نو (یعنی فرم) و تحلیلی بنیادی در مسائل اجتماعی (محتوا) عاملی سخت موثر است . عاملی که توجه چندانی بدان مبذول نمی‌شود. این مسائل لحظه‌ای به چشم‌می خورد که یک‌هنرمند،نویسنده، شاعر... آنک تمهد برپیشانی میزند. بدون آنکه‌بشنوانه‌ای از شناخت کامل شعر و ادب پارسی وجامعه‌اش داشته‌باشد.

شعرهای « میر فطروس » هم شامل همین اصل واساس میشود . این مباحث به‌هیچوجه دلیلی برای انکار کردن‌شرایط اجتماعی و سیاسی از واژه‌ی «هنر برای هنر » نیست ، چرا که میدانیم انسان زائیده محیط خود است و اجتماع عنصر اصلی محیط است (وطبیعت‌بخش دیگر این عنصر)ولی طرق‌نگه کردن (عمقی و سطحی) به مسائل اجتماعی در اینجا نقش مهمی ایفا میکند. این شرایط «اجتماعی و سیاسی » بهانه‌ای است تاجهان بینی ، مبدل به محدود بینی گردد . شاعر سیاسی . (آنهم نه عمقی) وقتی پایگاه تفکرش را بر مبنای یک ایدئولوژی خاص سیاسی‌بنامیکند، قبل‌از آنکه یک‌شاعرباشد، یک مقاله نویس است. (که‌تامرز سیاستمداری پیش میرود). چرا که سعی‌می کند سخنگوی وضعیت‌نامساعد جامعه‌اش باشدو همین نوعی شتابزدگی بوجود می‌آورد.

«میر فطروس» دراین دفتر داد میزند ، مشت گره میکند، به مانند کودکی که در نزاع شکست خورده واز پی تلافی به بدگویی میپردازد . به‌همین جهت پشت مشت های گره کرده (در شعرش) خلائی وجود دارد .شعر های میر ـ فطروس راقطع میتوان‌به عنوان یک فریاد، در برابر،نارسائی هاو ظلم و بیداد و اختناق و... پذیرفت ، در همین محدوده‌هم میتوان واژه‌های : ـ ارتفاع عاطفه ، رنگین کمان سرخ ـ ونظایر این تشبیهات را آورد که زیبا و بکر هستند ،یاوقتی که میگوید:

«هنوز دست های تو
بوی ساقه های تفنگ را
دارد . »

ویا :

«روزی که بازگردم
یک شاخه زخم
برسینه‌ام
زیباترین و
سرخ‌ترین گل ها
خواهد بود .»

این قطعه ها در نوع‌خودشان تخیل برانگیز است . ایماژ هائی از این دست در شعرهای میر فطروس بسیار کم است.

تاثیر پذیری میر فطروس‌در بعضی از لحظات ، چه‌از نظر تقطیع و چه‌از نظر ریتم به مرحله جایگزین کردن واژه‌ها میرسد. مثلا در شعر « ترانه تاریک » میگوید :

«ترانه تاریک» میگوید :
ای‌دوست داشتن
هنگام آمدن برایم
گل‌های آتشین
بیاور . »

که یادآور شعری از فروغ‌است که میگوید:

«وقتی به خانه‌ام آمدی
ای مهربان
برایم چراغ بیاور . »

وباز درجائی دیگر تاثیر ـ پذیری ، جایش رابه تقلیدمی دهد:

« درکوچه بادمی‌وزد .
درکوچه باد می‌وزد . »
وفروغ میگوید :
«درکوچه باد می‌آید ،
درکوچه باد می‌آید .»

بهرحال میر فطروس رابه خاطر فریاد «حلاج وارش » تحسین میکنیم.

درظلمت

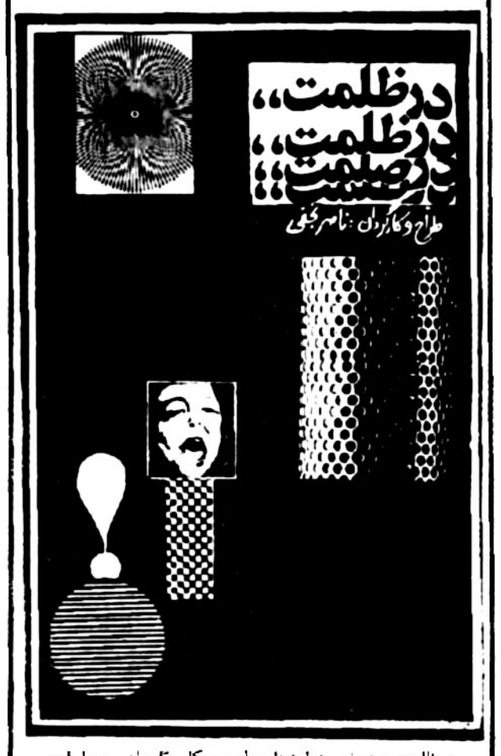

درظلمت عنوان نمایشنامه ایست‌بکار گردانی وطراحی ناصر نجفی که هم‌اکنون در تالار تئاترموزه آزادی‌اجرا می‌شود.

نجفی دربروشور نوشته است: هنگامیکه تمرین نمایشنامه حاضر را شروع کردیم متن اولیه رادعسکر قدس‌برای‌ما نوشته بود. بعلت آنکه دراجرای آن‌متن باناهموارییهائی در عمل بر خوردیم، ضرورتا همه بر آن شدیم تابرای سهولت اجراء دست به تغییراتی اساسی در متن اولیه بزنیم. به‌همت بازیگران واعضای گروه توسعه و پرداخت نخستین‌متن عملی شدومتن فعلی‌عمدتاحاصل کارگروهی است.

طراح آفیش این‌نمایشنامه از بزرگ خضراتی است.

بکارگردانی «رکن‌الدین خسروی» در پائیز به روی صحنه می‌آید :

گوشه‌نشینان«آلتونا»

«خسروی» چند هفته دیگر تمرین نمایشنامه «مادر» اثر برشت را نیز آغاز خواهد کرد

«رکن‌الدین خسروی » کارگردان تئاتر نمایشنامه «گوشه نشینان آلتونا» اثر ژان‌پل‌سارتر ، ترجمهٔ ابوالحسن نجفی‌را، آماده اجرا می‌کند، این نمایشنامه به احتمال قوی در پائیز برروی صحنه خواهد آمد .

در «گوشه نشینان آلتونا» علی شریفیان، هومن‌آذرکلاه، مهوش آژیر ، شراره مهرین‌فر ، ممعود دلخواه ، سیاوش هاشمیان ، ماری بنی‌عقیل، کاظم بلوچی ، محمود افشار ،عطا کوپال ، جلیل فرجاد و محمود هندیانی ، فارغ‌التحصیلان و دانشجویان دانشکدهٔ هنرهای دراماتیک بازی خواهند کرد . «خسروی» بهمراه گروهی از بازیگران ، چند هفته دیگر ، تمرین نمایشنامه مادر اثر «برتولت برشت» را آغاز می‌کند در نمایشنامه مادر «جمیله شیخی» نیز ایفای نقش خواهد کرد .

نمایشنامه‌ای که «رکن‌الدین خسروی» در اردیبهشت ماه برروی صحنه آورده بود، استثناء و قاعده اثر «برشت» بودکه در «دانشگاه صنعتی شریف » جرا شد .

خلیفه‌وسلطان

و مختصری در باره برمکیان
نوشته : و. و. بارتولد
ترجمه : سیروس ایزدی
انتشارات : امیرکبیر ۱۰٤صفحه
۱۲۰ ریال

★★★

در مقدمه کتاب میخوانیم :بارتولد هنگام احراز مقام استادی در دانشگاه پتربورک درباره‌اندیشه‌های تئوکراتیک و حکومت دنیوی‌دردولت‌اسلامی ،سخنرانی‌ای کرد که سخنی نو دردانش تاریخ وخاور- شناسی بود. به گفته مولف، محتوای این سخنرانی «بررسی کوتاه تاریخ تکامل دولتمداری و مناسبات حکومت دنیوی با دین در خاوراسلامی است » که « برای باطل کردن پندار همه‌گیر در این باره که رکود از ویژگیهای خاور زمین و تئوکراسی یگانه شکل مسکن حکومت در کشور های اسلامی است ، بسنده است».

ده سال پس‌از آن ، در سال ۱۹۱۲ میلادی موضوع این سخنرانی در رساله «خلیفه و سلطان » یکی از درخشانترین پژوهش های‌بارتولد ، بابهره گیری از منابع تازی و پارسی وترکی ویونانی و استناد به دانشهای دیگر تاریخ، چون سکه شناسی و مردم شناسی ، بسط یافت و در آن‌سیر تحول فرمانروایی در سرزمین های اسلامی پس‌از رحلت پیامبر تاروزگار حکومت سلطان (خلیفه) های عثمانی باز نموده شد .

نکته‌ای که مترجم باید یادآور شود این است که چون اشاره‌ای به‌دوران فرمانروایی هارون‌الرشید و هم‌به‌برمکیان رفته‌است ، مترجم مقاله‌ای رانیز که‌استاد بارتولد درباره برمکیان وبرای‌دائرة‌المعارف اسلام نوشته است ، ترجمه کردهو در پایان رساله آورده است . هم خلیفه و سلطان و هم برمکیان بخشی از جلدششم مجموعه آثار بارتولد هستند.

در چکسلواکی چه گذشت

★ **در باره حوادث ۱۹٦۸**
★ **نوشته : گاس هال**
★ **قیمت : ۳۰ ریال : انتشارات حزب توده ایران**

★★★

پیرامون حوادثی که در سال ۱۹٦۸ در چکسلواکی گذشت و منجربه مداخله ارتش های پیمان «ورشو» در این کشور و سقوط «الکساندر دوبچک » دبیر اول‌حزب کمونیست چکسلواکی شد مطالب وتفسیر های گوناگونی منتشر شده است . اینکه «دوبچک» سعی داشت«چکسلواکی» رابسوی یک نوع «لیبرالیسم » غربی سوق دهد یا دستگاه های جاسوسی غرب و صهیونیسم در «چکسلواکی » رخنه کرده بودند و سعی داشتند این کشور سوسیالیستی را بصورت یکی از اقمار غرب درآورند و یااین که «مداخله ارتش های عضو پیمان «ورشو» ،نوعی مداخله در امور داخلی «چکسلواکی » یابه زعم‌بارهای مفسران ، تجاوزی علیه مردم‌چکسلواکی صورت دادند ، سئوالاتی است که‌بسیاری مایلند از آن آگهی یابند و دراین کتاب «کس‌هل» دبیراول حزب کمونیست‌امریکا حوادث سال ۱۹٦۸ چکسلواکی را زیر ذره‌بین گذاشته و به تحلیل آن پرداخته است که طبعا ، مطالب کتاب از نگاه یک کمونیست آمریکائی میتواند بحث‌انگیز باشد.

نامه‌های زندان

★ **جرج جکسون**
★ **ترجمهٔ : سعدالله علیزاده**
★ **انتشارات : چکیده**
★ **قیمت: ۲۹۰ ریال**

★★★

در معرفی کتاب در بخش نخست آن به قلم نویسنده آمده است : این مجموعه نامه‌هارابه مردبچه بلند قامت، شرورو درخشنده چشم سیاهپوستی ـ جاناتان‌پیتر جکسون ـتقدیم میکنم که برادر ، رفیق و دوست من بودو در ۷اوت ۱۹۷۰شجاعانه درحالی مرد که تفنگی در میان دستان پراز ایمانش میفشرد.

مقدمه‌ای برشناخت سیستان وبلوچستان

نوشته : ناصر عسگری
انتشارات دنیای دانش
۱۵۲ صفحه ۱۲۰ ریال

★★★

در مقدمه ناشر آمده است :دوران خونین محمدرضا شاه، سالهای اختناق آور و فاجعه‌انگیزی برای واحدهای ملی بود. هر واحد ملی گذشته‌از آنکه محکوم به تحمل همه ستم‌های امپریالیستی وفشار های صهیونیستی بود، متحمل ستم‌مضاعفی که به ستم ملی معروف‌شده است نیز می گردید .

گنجینه‌های ادبی این اقوام حتی به تحقیر و تمسخر می‌انجامید، آنچه که رنگ وبوی ملی و قومی داشت ، تجزیه طلبی و کمونیستی نام می‌گرفت .

در میان این اقوام ، شاید قوم‌بلوچ نمونه‌بارزی باشد از ملت های تحت ستمی که حتی تاریخ‌قرون وسطی مظالم رفته بر آنرا بیاد نداشته باشد. رژیم شاه با تبلیغات دهن پرکن و فریب دهنده‌ای که در باره آبادانی بلوچستان میکرد ، روز بروز این مردم را در چنگال‌فقراقتصادی فلاکت و بدبختی می‌انداخت . بلوچ‌مترادف بود بافردی فقر زده و بدبخت بازندگی مشقت‌بار و محنت‌انگیز که بارشوربختی‌های سالیان و قرون را به دوش داشت ...

بلوچستان اکنون به ویرانه‌ای بدل شده است اقتصاد بلوچو فرهنگ بلوچی مضمحل است . ستم ملی بحدی براین سرزمین داغ‌نهاده است که بلوچان حتی الفبایی برای کتابت نتوانسته‌اند اختراع کنند ...

کتاب بررسی کامل ، جامع‌ومحققانه‌ای از اوضاع تاریخی ، جغرافیائی ، فرهنگی سیاسی و اجتماعی سیستان و بلوچستان است .

کنکور معماری و تجسمی
کلاسهای آمادگی
اتابک پل خیابان جمهوری اسلامی چهارراه اردیبهشت شماره ۳۹٦ تلفن ٦٦٥٤۳۹

آگهی مناقصه شماره ٦

فرماندهی لجستیکی هوائی سیب زمینی وپیاز مورد نیازخود را از طریق مناقصه خریداری مینماید داوطلبان میتوانند با مراجعه به معاونت خرید فرماندهی لجستیکی هوائی واقع در خیابان پیروزی (فرح‌آباد سابق) ودریافت برگ شرایط و مشخصات، پیشنهاد خود را تا ساعت ۸٫۳۰ مورخه۲۱٫۵٫۵۸ به آجودانی فرماندهی لجستیکی هوائی تسلیم نمائید.
م‌الف ٦۹٤٤

فرماندهی لجستیکی هوائی

تصحیح آگهی مناقصه مواد فاسد شدنی‌شماره یک پایگاه دریائی و ناوگان ملی بندرعباس

مهلت قبول پیشنهادات مناقصه شماره یک ازساعت ۹ صبح مورخ ٦٫۵٫۱۳۵۸ به ساعت ۹ صبح روز ۱٦٫۵٫۱۳۵۸ تصحیح و اعلام میگردد .
پایگاه دریائی ملی بندرعباس

آگهی مناقصه

وزارت راه‌و ترابری تعمیر ونگهداری شبکه های مخابراتی خودرا برابر مفاد مندرج در برگ شرایط فنی به مناقصه میگذارد ازکلیه شرکت‌های داخلی وخارجی که دارای نمایندگی درایران هستند دعوت میشود که ضمن مراجعه به دفتر اداره کل تدارکات‌واقع در خیابان سپهبد قرنی چهارراه آذرشهر کاخ‌وزارت راه‌و ترابری و دریافت برگ شرایط و مشخصات فنی پیشنهادات خودرا برابر مفاد مندرج تنظیم‌و تاساعت۱۰ صبح روز یکشنبه ۱۵٫۵٫۱۳۵۸ به دفتر اداره مذکور تسلیم‌و رسید آن را دریافت دارند.
جلسه مناقصه درساعت ۱۱ صبح همانروز تشکیل و نسبت به‌افتتاح پاکتها اقدام خواهدشد.
م‌الف ٦۸٦۹

وزیر راه و ترابری

آگهی مزایده شماره ۱٫۵۸

شرکت مخابرات ایران ۲۱ قلم اجناس اسقاط‌موجود. درانبار شماره ۸ خود راواقع درجاده جنوبی کرج خیابان خلیج مرکزی پشت انبار کود شیمیائی بشرح لیستهای‌پیوست طرح قرارداد و شرایط مزایده از طریق مزایده بفروش میرساند .

خریداران میتوانند همه روزه به‌استثنای ایام تعطیل و در ساعات اداری بنشانی فوق‌الذکر مراجعه و مورد مزایده را از نزدیک رویت و از اداره کل خرید شرکت مخابرات ایران واقع در خیابان دکترطی شریعتی بالاتر از چهارراه قصر ساختمان شماره ۵ مدارک مزایده رادریافت و پیشنهاد خود را به وصف مشروحه در شرایط عمومی مزایده تا آخر وقت اداری روز دوشنبه ۲۲٫۵٫۵۸ بدبیرخانه اداره کل خرید شرکت بنشانی بالا تسلیم و رسید دریافت دارند .

پیشنهادات واصله در ساعت۱۰ صبح روز سه‌شنبه ۲۳٫۵٫۵۸ در کمیسیون مزایده بنشانی فوق باز و قرائت خواهد شد ، خروج کلیه مورد مزایده از انبار ۳۰ روز میباشد .

حضور پیشنهاد دهندگان یا نمایندگان مجاز آنها در کمیسیون مزایده آزاد و شرکت مخابرات ایران در ردیک یا کلیه پیشنهاد های رسیده مختار است .
شرکت مخابرات ایران
م‌الف٦۸۵۸

نگاهی به «مجاهد» نشریهٔ هفتگی سازمان مجاهدین خلق :

پیامی از«مجاهدین» دررسالت‌قلم

«مجاهد» نشریه هفتگی سازمان مجاهدین‌خلق‌ایران را پیش‌روداریم . مجاهدین خلق پس از ۱٤ سال پیکار خونین در دشوار ترین شرایط اینک از طریق‌این‌نشریه، بامردم‌سخن می‌گویند .

در نخستین شمارهٔ هفته‌نامه «مجاهد» ، تحت عنوان «مردم و مجاهدین گفتگوی مستقیم ورودررو» می‌خوانیم

حالامی‌خواهیم با شمارودررو حرف بزنیم می‌خواهیم که مارا از زبان خودمان بشناسید . بدون واسطه وبدون حجاب و مانع. وقتی می‌گوئیم ما را بشناسید ، منظور سیمای فردی و خصوصیات شخص نیست . منظور این است که می‌خواهیم بگوئیم مجاهد خلق کیست ؟حرف ودردش چیست ؟ درورای مبارزات خونبار ۱٤ ساله‌اش‌چه دیدگاهی نهفته است؟.

در همین شماره درباب «پیامی دررسالت قلم» می خوانیم :

اگر واژه‌های «مسئولیت» ، «حرمت» و «تقدس»را مفاهیمی ذهنی ندانسته و آنهاراانعکاس کلامی واقعیات معتبری بدانیم ، که مستقل از داوری و ذهنیت ما نیز اصالت و حقانیت دارند ، در اینصورت به حرمت ،تقدس وعظمت سوگند قلم‌پی‌خواهیم‌برد . همان حرمت‌هائی که روند رهائی بخش تکاملی پیوسته مرهون آنها بوده‌است».

در نخستین شماره هفته‌نامه «مجاهد» ، با عنوان «می‌ام‌تیر قیامی خود انگیخته و توده‌ای»ـ نوشته‌ای‌تحلیل گونه درباره این قیام آمده است .

سپس مقاله‌ای تحلیلی از قول مجاهدین خلق در ارتباط با انتخابات و مجلس بررسی نهائی قانون اساسی می‌خوانیم و در صفحات بعد گزارش هائی می خوانیم از «بزرگترین کنگره شورا های کارخانجات »،«اردوی‌عمرانی وآموزشی سازمان جوانان مجاهد درگل‌تپه»،«هنر انقلاب، چرا در برابر سندیکا ، کارگران شورای کارگنان‌دفاع می‌کنند .

رهنمودهائی در مورد تفسیر و استنباط از قرآن ازسری گفتارهای حضرت آیت‌الله طالقانی ، شهر رمضان، تطبیق‌با آینده‌ای متعالی ازسری مطالب برجسته این شماره است.

در زندگینامه و شرح پیکارهای قهرمانانه مجاهدشهید خلق «فاطمه امینی»، برای نخستین بار، بادیدی‌واقعگرایانه مسیر مبارزت و شهادت این زن قهرمان بررسی‌می‌شود ودر ارتباط باماجرای «سعدتی»، اتهاماتی که متوجه او کردندو دادگاه جنجال برانگیزش ، باعنوان گذری بردادگاه مجاهد اسیر «محمدرضا سعدتی» دو سئوال مطرح شده است :

ـ به چه دلایلی پرونده سعدتی باید در دادگاه دیگری بررسی و قضاوت شود ؟

ـ چرا سعدتی ووکیل مدافعش در دادگاه شرکت نکردند ؟

وسپس آمده است : «بامردمی آگاه و با شور انقلابی روبرو هستیم »در نهایت باید گفت هفته‌نامه «مجاهد»ـطلیعهٔ خوشی است از «مجاهدین خلق» در ارتباط بیشتر باتوده‌های مردم و کمبودهایش را باید به‌مجاهدانی بخشید که بعد از ۱٤ سال پیکار سخت‌انه ـ اینک پس‌از انقلاب‌خونین ایران، فرصت یافته‌اند با امکانات محدود و نارسای خود ،سروسامانی به‌انتشاراتشان بدهند .

وزارت دفاع ملی

آگهی لوازم‌التحصیل و نوشت افزار مرکز پیاده شماره ۱

مرکز پیاده جهت مصرف۱۰۷ قلم‌اجناس‌مشروحه‌زیر:
۱ ـ نوشت افزار و لوازم التحصیل مورد نیاز یکساله ۱۳۵۸را برابر صورت و برگ شرایط معامله‌که در ستاد پشتیبانی و خدمات این مرکز موجود میباشد از طریق مناقصه خریداری مینماید .
پیشنهاد دهندگان میتوانند بامراجعه به ستادپشتیبانی و خدمات مرکز پیاده واقع در پادگان شماره۲و ملاحظه نمونه اجناس و دریافت برگ شرایط و مشخصات‌معامله پیشنهاد خود را طبق مفاد مندرج در شرایط‌معامله تنظیم و تا ساعت ۹ صبح روز ۱۵٫۵٫۱۳۵۸ بمرکزپیاده تسلیم نمایند . م الف ٤٤۰
اداره مناقصه گذار

آگهی مناقصه شماره ۲

فرماندهی لجستیکی هوائی پنیر مورد نیاز خود را از طریق مناقصه خریداری مینماید داوطلبان میتوانند با مراجعه به معاونت خرید فرماندهی لجستیکی هوائی واقع در خیابان پیروزی (فرح‌آباد سابق) ودریافت برگ شرایط و مشخصات، پیشنهاد خود را تاساعت ۸٫۳۰ مورخه ۱۵٫۵٫۵۸ به آجودانی فرماندهی لجستیکی هوائی تسلیم نمائید.
م‌الف ٦۹۳٦

فرماندهی لجستیکی هوائی

دعوت مجمع عمومی فوق‌العاده

ازتمام‌اعضای گروه پزشکی بقراط دعوت مینماید که روز یکشنبه ۱٤ مرداد ۱۳۵۸ ساعت ۸ بعد از ظهردر بیمارستان ملت در اطاق پزشکان حضوربهمرسانید .
صورت جلسه :
۱ ـ رسیدگی به حساب ها و وضع مالی شرکت و ترازنامه سال ۵۷
۲ ـ تعیین مدیرعامل
۳ ـ تعیین خط مشی گروه
مدیر عامل بیمارستان ملت دکتر سیدجعفر روحانی
آ ـ ۱۱۸٦۸

پروانه اقامت آقای ابوان‌مائیک شماره ۵۵٫۱٫۱٤۳٫۲۷ تبعه یوگسلاوی گمشده است‌درصورت یافتن با شماره تلفن ٦۰٦۱ـ الی ٦۵ در ساری‌ارائه‌دهید.
آـ۱۱۸۵۷

شرکت کمپرسور سازی ایران واقع درشهر صنعتی البرز قزوین استخدام مینماید .
۱ ـ مهندس مکانیک یا برق با ده سال سابقه کار مفید در رشته تعمیرات .
۲ ـ مهندس برق با ۵ سال سابقه کار مفید دررشته تعمیرات برق .
۳ ـ مهندس طراح ماشین آلات
٤ ـ مهندس مکانیک یا صنایع ولیسانس مدیریت صنعتی با ۲ سال سابقه تولیدی .
۵ ـ لیسانس بازرگانی با ۳ سال سابقه‌درامرخرید
شرایط عمومی : تسلط بزبان انگلیسی یا ایتالیائی (بجز مورد ٤)

همبستگی در اجرای فرامین امام...
کارگران ومهندسین
● ما کارگران، مهندسین ومدیران سولیران اولین سازنده وبنیانگذار صنعت اسکلت‌های فولادی پیش ساخته (سوله) درایران وخاورمیانه آمادگی خود راجهت ساخت ونصب اسکلت‌های فولادی (سوله) مقاوم دربرابر زلزله وعوامل طبیعی برای سالنهای مرغداری، دامداری، انبار، کارگاه سالنهای ورزش، مدارس وخانه‌های ارزان قیمت ازقرار هرمترمربع ۱٦۰ تومان به‌بالا اعلام میداریم.
بخاطر بسپارید: سوله‌رافقط «سولیران» می‌سازد
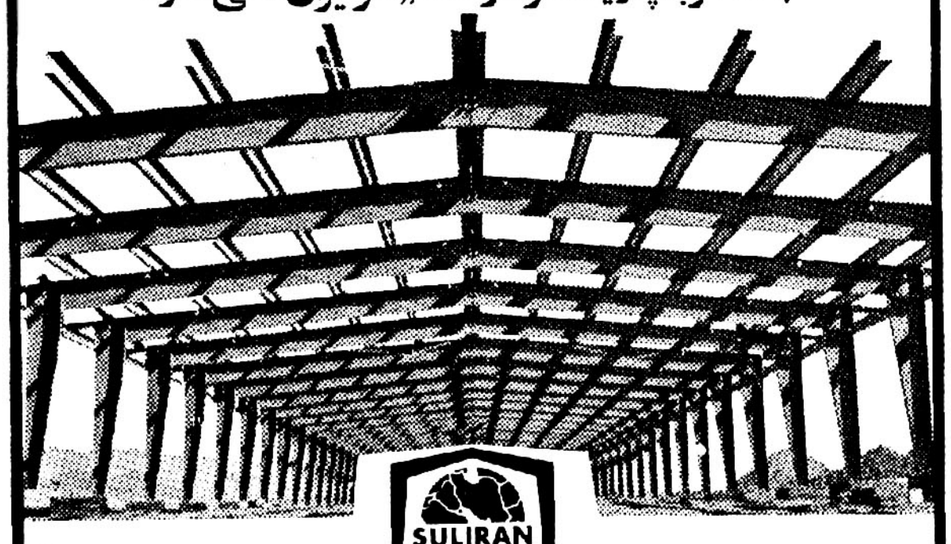
SULIRAN
شرکت سهامی عام سولیران
«تنهانماینده سوله درایران»
تهران ـ جاده جنوبی کرج کیلومتر۲۲ ـ خیابان سولاکام تلفن ۴ ـ ۹۵۴۷۴۱
آدرس مکاتباتی: تهران ـ خیابان سپهبد قرنی شماره ۵٦
Su-۲٤۹

از : علی محمود ـ مفسر لبنانی

آخرین رمضان قرن با شعار وحدت ملی

امسال مسلمانان جهان رمضان را با اندیشه «وحدت اسلامی» آغاز کرده‌اند

علمای اسلام به ۶۰۰ میلیون مسلمان جهان توصیه کرده‌اند روزه نباید اثر معکوس بر تولید ملی داشته باشد.

بیش از ۶۰۰ میلیون مسلمان جهان، امسال آخرین ماه رمضان قرن چهاردهم هجری قمری ، ماه روزه‌داری و تزکیه نفسانی و روحی را ـ به عبادت و طهارت می‌گذرانند و یاردیگر ، آرزوی وحدت اسلامی، در همه سرزمین‌های مسلمان ، دل‌ها و جان‌ها را به‌هم نزدیک می‌کند باوجود این، براثر نگرانی و خشمناشی، از انعقاد پیمان صلح اسرائیل و مصر ، همه دولت‌های اسلامی ، در اندیشه آن هستند مبادا اختلاف‌نظرهایشان مانع چنان وحدتی ـ حتی درآینده‌ئی دور ، بشود، بطور مثال ، آنچه در ایران و سوریه‌می‌گذرد،و جوش‌خروش‌فزاینده‌یی که نسبت‌به‌برقراری سنت‌های‌اصیل‌اسلامی درپارمیی دیگراز کشورهای مسلمان‌وجود دارد، اجرای وظایف دینی ۱۴ قرنی را در ماه رمضان، بصورت نمایشی ازقدرت و وحدت متجلی می‌کند.

علمای مذهبی برجسته در مصر و عربستان سعودی ، لبنان و دیگر کشور های مسلمان خاورمیانه با رویت‌هلال ماه، فتوای آغاز روزه را می‌دهند، و ازفردای روز رویت ، میلیون‌ها «سحرخیز» در شهرها و روستاها ، برای خوردن «سحری» برمیخیزند ، و به محض آنکه در پارمیی شهرها غریو توپ برخاست از خوردن پرهیز می‌کند و روزه را آغاز می‌کنند، دیگران هم به صدای اذان صبح روزه را آغاز می‌کند . در روزه رمضان، امساک از خوردنی ، نوشیدنی ، زن ، دخانیات ودوری ازاعمال شیطانی، امری، واجب است

روزه‌داری یکی از اعمال واجب اسلامی است ، (نویسنده این تفسیر ، «علی محمود» از اهالی لبنان روزه‌را یکی از ۵ ستون دین اسلام دانسته است ، به عقیده او نماز،روزانه، خمس و زکوة،حج چهارستون دیگرند).

در این هفته‌تمام‌مراد،های اسلامی، خاصه در ایران و در جهان عرب، صدای «وحدت اسلامی» را سر داده‌اند ، و مسلمانان را به درس گرفتن از رمضان و احکام‌قرآن‌مجید درپارمروزه برانگیخته‌اند، این صدای روحانی ، تا پایان ماه رمضان ادامه دارد.

۱۳۹۹ سال پیش در ماه رمضان‌بود که جبرائیل امین برمحمد (ص) نازل شد و قرآن را بر او فروخواند.

از آن پس، روزه‌داری برای تمام مسلمانانی که توانائی جسمانی داشته باشند ، واجب شده است .

امسال، متاسفانه ، ماه مبارک‌روزه، در مصر، با هدف صلح با اسرائیل آمیخته است ، اما در سوریه،عراق، لیبی،الجزایر ایران و در جوامع فلسطینی ، همه به جهاد برای «وحدت اسلامی» و ایثار در راه اسلام فراخوانده می‌شوندو آن کشور های عربی نفت‌خیز که در کنار خلیج فارس قرار دارند، به پیشگامی عربستان‌سعودی، برای وحدت بخاطر صلح و انهدام جنگ دعا می‌کنند و به‌طور کلی،بیشترمسلمانان جهان، در ماه رمضان امسال، نسبت به جریان صلح مصر و اسرائیل ابراز تنفر و انزجار می‌کنند

در مصر، اخوان‌المسلمین، نیزپیمان صلح اسرائیل و مصر را تقبیح‌کرده‌اند.

در ایران، آیت‌الله خمینی ، رهبر مذهبی‌انقلاب، پخش موسیقی از رادیو ـ تلویزیون را به منزله افیون تحریم کرده است ... در مصر ، به موجب فرمان وزیر جهانگردی نوشیدن مشروب‌های الکلی در هتل های مسافری طی مامرمضان قدغن شده است .

در همین احوال ، رهبران سعودی به کوشش خود برای بهره گیری از دلارهای نفتی برای متحد کردن کشور های‌مختلف العقیده جهان اسلام ادامه میدهند ، کوششی که تاکنون بی نتیجه بوده است ، زیرا که هدف باطنی آن افزودن هرچه بیشتر برهین دلار های نفتی است .

شیخ عبداله علوی ، مورخ اسلامی و زبان شناس عربی لبنان گفت : «من تمام رهبران مسلمان را به فراموش کردن خشم وغیظ و به اتحاد و در زیر لوای «الله» فرا میخوانم ، من آنها را برآن میدارم که از آمزش های قرآن مجید بهره گیرند و در قضاوت بین خود ، عدالت را ـ ولوبا ایثار خودخود مراعات کنند .

شیخ عبدالله علوی که قرآن و آموزش های آن را عامل اصلی وحدت میداند ، تایید میکند که ماه روزه ، بهترین فرصت برای تحقق و توسعه برادری و دوستی فرزندان مومن اسلام است ، او میگوید جهاد ، بمعنای درهم شکستن‌بدی‌وزشتی و خصومت بین فرزندان خانواده واحد اسلامی است ، جهاد نزوما بمعنای جنگ و خشونت و خون ریزی نیست» .

از سوی دیگر ، یک جریک فلسطینی، میگوید : «بیت‌المقدس هنوز در چنگ صهیونیستها و در اشغال سربازان‌اسرائیلی است و پرچم اسرائیل بربالای بام ها در اهتزاز است و این مایه شرمندگی را باید بانثار جان ، در همین ماه رمضان از میان برداشت :

دست بر قضا ، روزه امسال ، در طولانی‌ترین‌وگرمترین روزها صورت میگیرد و گرسنگی و تشنگی ممکن است سبب بد خلقی هایی بشود.

یک پیشمور بیروتی گفت : ما از خدای بزرگ مسئلت میکنیم که مسلمانان را دربرابر خشم و بدخلقی جنگاوران مسلح خیابانی در بیروت حفظ کند ، این خشم و بدخلقی ممکن است خون ریزی تازه و شدیدی را بر ملت لبنان تحمیل کند .

علمای مذهبی در قاهره ، بیروت و هر شهر و دیار دیگری در خاورمیانه ، به مسلمانان توصیه کرده‌اند که مبادا غربزدگی ایمان‌شان را ضعیف کند ، آنها در این‌نکته همعقیده‌اند که مسلمانان سالم‌و تندرست باید روزه‌داری را تمام و کمال مراعات کنند ، اما رهبران سیاسی محتاطانه سعی میکنند بمردم خاطر نشان کنند که روزه نباید اثر معکوسی بر تولید ملی داشته باشد ، آنها از افزایش بیش از حد مصرف گوشت ، سبزی ، میوه ، شکر و خرما ، گلدارند شیخ محمود علبیه رهبر مذهبی لبنانی گله کنان ، میگوید : «بسیاری از مردم . روزهای رمضان را روزه میگیرند و شب های آنرا به پرخوری میگذرانند . اما همه علمای مذهبی در جوامع اسلامی معتقدند که درماه رمضان شیطین در زنجیرند ، فرشتگان در جهان‌سیر میکنند تامسلمانان را برکت بخشند،دراین ماه خداوند بزرگ ، هر شهادتی را دهبار بیشتر پاداش میدهد و هر کوششی رابرای تحصیل رضابت او ،نیز اجر عظیم بخشد».

هشدار انجمن اسلامی دانشجویان ایرانی برایتون:

انحراف از راه رهبری انقلاب به‌سود استعمار است

بسم‌الله الرحمن الرحیم

این روزها در تداوم انقلاب ایران، مسئله دیگری خلق مسلمان‌مارا دوبارەدربوته‌آزمایش گذاشته است .این‌بار مسئله قانون اساسی وشیوه تصویب آنست که صفوف‌قشر های‌مختلف‌و نیروهای هریک‌ازآنهارامشخص‌و مسیرآینده انقلاب پیروزمند مارا‌روشن خواهد کرد.

حقیقت اینست‌که پیش‌از پیروزی‌انقلاب هریك ازطبقات اجتماع ما با انگیزه خاصی به‌نهضت روی آوردند . باین معنی که بورژوازی‌ملی برای قطع دست‌اجانب و عمال آنها از بنیاد های اقتصادی وسیاسی‌کشوربه انقلاب پیوست و در حقیقت آنرانوعی سرمایه‌گزاری باسود بسیار فرض میکرد. این طبقه که‌درهمان سیستم هم ازدرآمد سرشاری برخوردار بود، میدید که آنها که‌با دستگاه شاه‌و توسط او باشرکت های‌چند ملیتی خارجی درارتباط هستند ،سودهایی سرسام‌آور از منابع‌وامکانات کشوربدست می‌آورند در حالیکه خودبه نسبت‌سرمایه‌گذاری‌و فعالیتش‌ازاین‌خوان بهره‌و افرنمیبرد آنها"انقلاب"را‌نه‌به معنای واقعی آن‌که جابجائی چپاولگران و غارتشدگان. بلکه‌بعنوان نوعی تغییرمدیران سیاسی و اقتصادی وادامه همان چپاولگری منتهی این‌بار بسود خود فرض میکردند، این‌بودکه میدیدیم بمحض پیروزی انقلاب در بهمن گذشته ، ارگانهای سیاسی وتبلیغاتی آنها چه‌در رسانه های گروهی وچه‌در مقامات دولتی از ختم‌انقلاب، شروع کارهای عادی،ادامه مدیریت ازبالا وعدم تشکیل شوراها و غیره سخن گفتند. آنها می‌خواستند که‌تمام بنیاد های ملی واداری کارخودرا از سر گیرند و فقط توجه‌داشته باشند که مدیران عوض شده‌اند .آنهابرای عدم تداوم انقلاب بهر وسیله‌ای‌متوسل‌شدند :باکاردادگاههای‌انقلابی‌باانواع و اقسام وسایل مخالفت کردند ،از تغییرات بنیادی در ادارات، وزارتخانه ها، ارتش ، شهربانی وژاندارمری و غیره‌جلوگیری بعمل آورند، مدیران وصاحبان صنایع‌گذشته را دعوت بکار تحت‌مدیریت‌روسای‌جدیدکردند وحتی‌کاررابجائی‌رساندند که ماموریت ساواك رامستقیم وغیر مستقیم دعوت بهمکاری ، منتهی این‌بار تحت مدیریت جدید کردند.

از سوی دیگراکثریت عظیم طبقات محروم ما انقلاب را به معنای یك تغییر بنیادی درتمام ارکان سیاسی ومالی و اخلاقی‌میدانستند (ومیدانند) همان اخراج‌شاه و وزرا بسنده نکرده، خواهان تغییر و جابجائی تمام اصول و مبانی گذشته شدند. آنها میخواستند (ومیخواهند) که کار مردم بمعنای واقعی بدست مردم‌سپرده شود وبااستفاده ازامکانات سیاسی و تشکیلاتی خود،اداره‌امورکشور توسط خود آن‌ها صورت بگیرد. مردم‌میدانستند (ومیدانند) که‌قدرت مالی در دست عده معدودی متراکم شده صحبت ازآزادی‌ودموکراسی جز فریب چیزی نیست.

اینجا بودکه رویارویی آشتاری که تا دیروز در یك جبهه می جنگیدند شروع شد. گرکسی خواهان همان‌تحد و همبستگی قبل از تغییر رژیم د ربین طبقات اجتماع ما بشد، بدون شك از تاریخ‌انقلابات ، وضع طبقات ، انگیزه های متفاوت برای شرکت درانقلاب‌و غیره آگاهی ندارد . در چنین شرایطی مردم محروم‌و ستم کشیده دادەها، بحق بدنبال امام خمینی حرکت میکنند. چون می‌بینند که تنها اوست که شرایط انقلاب رادرك و مسیر آینده راروشن میکند .مردم می‌بینند که رهبرآنها باتمام نیرو طرفدارتداوم انقلاب‌است، می‌بینند که‌درهمان اولین‌روزهای انقلاب که‌مدیران جدید از «نظم نوین» حرف میزدند، اوبودکه با هشدار های بموقع خطراتی را که سکون متوجه انقلاب اسلامی ما میکند گوشزد میکرد.

مقومت سرمایه‌داری ، در شرائط جدید بانواع واقسام شکل هتظاهر کرد. آنها از دموکراسی غربی سخن به میان آوردند واین‌امام‌بود که بموقع وبخوبی به مردم بیدارباش دادکه‌این دموکراسی‌وارداتی چیزی جز آزادی استثمار و بهره‌کشی طبقاتی نیست. آنها پیشروان اجتماع وهم‌فکران امام را کشتند واین امام‌بود که علیرغم تمام‌این حملات ناجوانمردانه انقلاب رادرجهت واقعی آن به پیش برد. آنها رفراندوم راقبول نداشتندوملت‌باالهام‌ازرهبر خویش‌مشت محکمی بدهان آنان کوفت .اکنون مسئله بسیار مهم‌تصویب قانون اساسی جمهوری اسلامی مطرح‌است. هم‌آنان که‌در تمام ایام پس‌از انقلاب برای سدکردن راه‌آینده آن توطئه چینی میکردند، اکنون بافشرده‌تر کردن صفوف خود درمقابل ملت مسلمان و رهبری آن، به‌انواع‌و اقسام وسایل متوسل میشوندتاقانون‌اساسی وطرزتصویب‌و همه‌پرسی‌آنرا در جهت‌دموکراسی غربی، بکشانند آنهاازمجلس موسسان دمیزنندو این‌امام است‌که‌به‌موقع بی‌به‌توطئه ضد انقلابی آنان‌میبردو بمردم‌هشدارمیدهدکه‌منظور ضدانقلاب‌ازمجلس موسسان .

۱ـ طولانی کردن مقدمات تصویب قانون اساسی وپیدا کردن فرصت برای خرابکاری بیشتر .

۲ـ امکان نفوذ هرچه بیشتر درمجلس موسسان‌وتصویب قوانینی بنفع‌طبقات ثروتمندو استثمارگر بارو پوشی از تظاهرات دموکراتیک .

۳ـ خرابکاری ونفاق افکنی باستفاده از شرائط‌مناسب تریبون مجلس موسسان.

و خلاصه سدکردن راه انقلاب‌و منحصر کردن آن به تامین منافع‌طبقاتی آنان است. آنچه اکنون بیشتر رجلب توجه میکند، استفاده موذیانه بورژوازی از تمام امکانات‌خود از طرفی و فریب خوردگی وفاداری انقلابی تماهای ما،از سوی دیگر، دراین مقطع زمانیست .کاملا روشن است که سرمایه‌داری اکنون درضمن استفاده ازتمام عناصر منحط و ضد انقلابی رژیم گذشته، ازکمك ارگان‌هایی چون‌سازمان های «چپ» افراطی ،راست‌میانه‌و خلاصه تمام گرایش‌های انحرافی انقلاب‌مابهره میبرد.

آنهاکه‌دم از دموکراسی میزنند وحرکات و مسیر انقلاب را ضد دموکراتیك مینامند ، چرا فراموش کرده‌اند که دموکراسی ادعایی آنها در سرزمین‌های مادری خودیعنی انگلستان‌و امریکا چه‌بلایی به‌سرمردم‌بی‌سرمایه می آوردو چگونه‌حسابهای‌بانکی صاحبان سرمایه کلان بمحساب محرومین همان کشور ها‌واستثمار شدگان جهان سوم روز بروز متورم ترمیشود؟همه‌وهمه این «انقلابیون» خلق‌الساعه گویا فراموش کرده‌اندکه ملت مایسرزخاخان رابایس کردنی بیرون کرد، بساط حکومت پوشالی اورا درهم‌ریخت وپایه‌های بنای‌بزرگترین انقلاب معاصرملت‌های‌تحت‌فشاررابالا برد . بی‌آنکه‌این‌معجزات‌ازطریق«انتخابات» و یا«مجلس‌شورای ملی !!» یامجلس «سنا» انجام‌داده‌باشد .آنهافراموش کرده‌اندکه هرانقلابی اگرازبنیاد های خودجدا شود، فرجامی جز شکست نخواهد داشت‌وانقلاب اسلامی ما هم بدون وجود و فعالیت میلیونی مردم مابه‌هیچ نتیجیی نخواهدرسید.

ملت مسلمان بهوش باش !! دراین آشفته‌بازاری‌که‌ضد انقلاب‌باانواع‌و اقسام‌تظاهرات‌خودبوجودآوردەاند را از رهبری جدانکن .دشمنان اسلام وانقلاب اسلامی‌خود رابشناس ،فریب‌سخنان وتئوریهای گمراه‌کننده‌را مخور.

انحراف ازراه رهبری انقلاب فقطو فقط به‌پایمال شدن خون شهدا ، تولد طاغوتی دیگر وبالمال پیروزی استعمارو استثمارختم خواهدشد . میدان دادن به‌ضد انقلاب تمام اصول انسانی مارائفی خواهدکرد وباعث ناامیدی و سر ـ خوردگی همه مسلمانان و مستضعفین سایر کشورهایی خواهد شدکه به‌حق ، چشم به نتایج درخشان انقلاب اسلامی ما دوخته‌اند .

والسلام علی من‌اتبع الهدی

نقل از : ندای مجاهد

(ارگان‌انجمن اسلامی دانشجویان ایرانی‌برایتون)

تیر ۱۳۵۸ ژوئن ۱۹۷۹

تلفن ۳۱۱۲۱۰

خط ارتباطی ما با شما

«کاندید» معنی خوبی ندارد !

اینروزها که بازار معرفی نامزد های انتخاباتی برای مجلس موسسان گرم‌است کلمه «کاندید» که‌در فرانسه‌بمعنی «ساده دل» و ... است درروزنامه ها بسیار بچشم میخورد در حالیکه تلفظ صحیح آن «کندیدا» یا«کاندیداتور » میباشد و اصولا وقتی که‌درفارسی کلمه‌و معادل زیبائی چون نامزد وجود داردچه احتیاجی است‌که یك‌کلمه خارجی آنهم غلط بکار برده شود.

اورمیه ـ رضا صدیق زاده

ما داوطلب خدمت هستیم

ما مشمولان دیپلمه و فوق دیپلمه متولد ۱۳۳۸ وسنوات قبل که مایل بخدمت داوطلبانه درارتش جمهوری اسلامی هستیم از مسئولان تقاضا داریم که بجای قرعه‌کشی معمولی فقط از مشمولان داوطلب که‌مایل بخدمت درارتش هستند در نیمه دوم مردادماه انتخابو بخدمت اعزام دارند چون باانجام قرعه‌کشی، داوطلبان ممکن است که نتوانند به ارتش‌بروند.

گروهی از مشمولان دیپلمه و فوق‌دیپلمه

مبارك است

در سه روز گذشته آقای مرتضی صالحی معاون وزیر کشور هویدا، استاندار سابق خوزستان ،وزیرراه آموزگار، وزیر مشاور و سرپرست سازمان برنامه شریف‌امامی و زهاری از زندان آزادشد جالب توجه است که‌در لیست اعلامی بانك مرکزی خارج کنندگان ارزازکشور نام‌ایشان بارقم ۶میلیون دلارذکر شده بود، انشاءالله مبارك است .

پناهی

تقصیر بیمارستان نبود

در پاسخ‌آقای عیسی علی دوستی باطلاع میرساند که: اولا پسر ایشان در تاریخ ۵۷/۵/۷ باین بیمارستان مراجعه کرده بود نه چند روز پیش. درثانی بعلت مبتلا بودن بسرطان خون که خونریزی دندان‌نیز ناشی‌ازآن بوده پزشکان بیمارستان باوجود تلاش زیاد ، چون موفق‌به جلوگیری از خونریزی بیمار نشدند وی رابارضایت پدرش به بیمارستان آزاد منتقل که‌درآنجاهم معالجات موثروواقع نشدو بیمار فوت گردید.

دکتر مصطفوی ـ رئیس بیمارستان الوند

هنوز هم سانسور هست ؟

ـالو ... میخواستم بدانم آیاروزنامه ها هنوز هم سانسور میشوند ؟ اگر پاسخ‌منفی است ،بهتر نیست چندنفر از خبرنگاران خودرا بزندان ها بفرستید تاگزارشی ازوضع زندانیها تهیه کنند؟

ع ـ ابری

حج یاکمك به خویشان نیازمند

در شرایطی که‌در کشور طاغوت زده ما هزاران هزار محتاج‌و مستضعف وجوددارد متقاضیان انبوه حج چگونه بخود اجازه میدهند که بی‌توجه به‌مردم نیازمند بخصوص اقربا و نزدیکان محتاج خود بمزیارت‌خانه خدابروند وبه‌این بهانه هزاران تومان ارزازکشور خارج کنند. آیا اینها نباید در جهت‌سازندگی شرکت نمایند؟

محمدی

درخواست وزارت کار

ماکارکنان گراند هتل باتوجه به ۱۲ ساعت کار حقوق و مزایای بسیار اندکی دریافت میکنیم وبرخلاف قوانین وزارت کار ز اضافه حقوق سالیانه ،اضافه کار،حق اولاد، حق مسکن ،حق‌ایاب‌و ذهاب محروم هستیم ،ودر مقابل کوچاك‌ترین اعتراض تهدید باخراج میشویم . توجه مسئولین وزارت کار را باین بیعدالتی جلب میکنیم.

کارگران گراندهتل

سمی برای انقلاب

انحصار طلبی گروه‌های فشار در قطعات واجتماعات مربوط به‌انتخاب کاندیداهای مجلس خبرگان و حتی‌انتخاب ریاست جمهوری هم رسیده است‌اعمال‌این گروه‌سبب نفاق و تفرقه افکنی است ، تنها رهبری انقلاب میتواند جلوی این گروه فشار راکه برای انقلاب ز هر سمی خطرناکتر است بگیرد.

سیدعبداله خالقی

در دادگاه شیخ‌الاسلام زاده وزیرپیشین بهداری وبهزیستی

در حالیکه مردم از وبا میمردند وزیر مصاحبه میکرد که ۲۰۰ تومان را کردم ۹۰۰ میلیون تومان !!

از نظر وزیر هویدا، جان ۱۹ انسان به‌مفت نمی‌ارزد!

پیش‌ازاین بخش‌هایی از مذاکرات دادگاه شیخ‌الاسلام زاده ، وزیر پیشین بهداری و بهزیستی را خواندید واینک به ادامه آن مذاکرات می‌پردازیم .

ژانت لازاریان ، روزنامه‌نگار قدیمی و نویسنده اطلاعات انگلیسی (تهران جورنال) از کسانی بود که در دادگاه شیخ‌الاسلامزاده حضور یافت و مطالبی علیه وی به‌عرض دادگاه رساند که در صفحه ۹ روزنامه اطلاعات شماره پیش بخش‌هایی از آن را خواندید . وی در آغاز سخنان خود گفت : من نیامده‌ام از دکتر شیخ‌الاسلامزاده شکایت کنم ، بلکه آمده‌ام تا دفاع از حیثیت حرفه‌ای خودرا که خبرنگاری روزنامه است بعهده بگیرم.

لازاریان آنگاه به چگونگی چاپ یک گزارش از شیوع وبا در یکی از روستاهای‌زنجان درروزنامه تهران‌جورنال و گرفتاریهائی‌که پس از چاپ آن‌گزارش، بوسیله شیخ‌الاسلامزاده و ایادی وی برایش پیش آمده بود اشاره کرد وچنین ادامه داد :

خانم لازاریان : هیئت کاری انجام نداده بود حالا این سیاست چه بود من نمی‌دانم ؟ بعد از اینکه ایشان به زندان افتادند من یک مقاله دیگر نوشتم که شاید بدستشان نرسیده است اما اگر آن موقع اقتضا نمی‌کرد حالا بگویند که باعث و عاملین آنها کی بود ؟ آن مطلب را اگر بخواهید ، من چاپ‌شده‌اش را برای شما می‌آورم من چون خودم را با عجله از زنجان به اینجا رساندم نتوانستم مقاله را با خودم بیاورم . وقتی من رفتم به آنجا اول رسیدیم به وزارت بهداری ، آقای‌دکتر لاشایی خودش را تکه‌وپاره می‌کرد که ای خانم چرا مرا تو خانه‌ام پیدا نکردی؟ این واقعیت ندارد و چنین چیزی نیست بیا با هم برویم به محل. دکتر لاشائی با استاندار صحبت می‌کرد با همین تلفن‌گرام غیره وذالک ! معذرت میخواهم یک‌چیزی را فراموش کردم‌میگویم وقتی‌از آن‌روستا برمی‌گشتم درنزدیک‌جاده پاسگاه‌ژاندارمری نیکپی هست و من به ژاندارمری رفتم‌که بپرسم وضع روستا های اطراف چه جور است ؟

گفتم آقایان در اینجا مریض است شما چرا یک تلفن‌گرام نکردید به تهران، شما چیزی خبر ندارید ؟ گفتند از افراد ما عده‌ای بستری هستند و این هم تصدیق های بیمارستان است وقتی این هیئت‌رفت به آنجا سعی می‌کردند که مسئله را ساختگی جلوه دهند البته هیئت نه ، ولی کسانی که در آنجا بودند. یکی ازبدبختی های آقای دکتر این است که اطرافیانش و زیردستانش وکسانی در دوران ایشان به جاهائی رسیدند و یک شهری را به لجن کشیده بودند . آن آقای دکترلاشایی بی‌اینکه الان نشسته باشد اینجا، اینطوری که زنجانی‌ها گفته‌اند حسابهائی برای خودش باز کرد و بالاخره به تبریز منتقل شد

آقای لاشائی به من گفت که این اسم نوخاسته را از کجا آورده‌ای ؟ من ساعت وقت‌صرف کردم که‌برانم این‌روستا کجاست. گفتم تو به عنوان یک رئیس بهداری هنوز پای خودت را به آن روستا گذاشته‌ای؟ گفت چه کنم ما آدم نداریم . بعدا معاونشان گفتندکه‌ما بودجه‌دراختیار ایشان گذاشتیم اگر ندارند تقصیرخودشان است. آمدند به آن پاسگاه و سرباز را سرزنش کردند و گفتند تو به‌چه حقی این کار را کردی تو چرا اعلام کردی و چرا تلفن‌گرام کردی؟ این آقا کاغذها راآورد و گفت مگر اینها تصدیق‌های شما نیستو اینها ژاندارمهائی هستند که بستری هستند لازم نیست این خانم بیایند بگویند این‌خانم باعث شد که من این کار را بکنم ، حالا چمکار با آن می‌کنند من خبر ندارم .

بعدها از سازمان امنیت آمدند و درباره وی و آن روستا تحقیق کردند که من کاری ندارم .

بهرحال ما برگشتیم آمدیم سر جاده که برویم به روستا ، درآنجا قهومخانه‌ای بود که من قهومخانه را قبلا دیده بودم از صاحب قهومخانه پرسیدند شما مریض دیدید و کسی را دیدید که برود به بهداری؟ صاحب قهومخانه گفت نه والله اگر کسی مریض شود باید بیاید در این قهومخانه بنشیند ، اتوبوس بیاید آنها را به روستا ببرد ، چون از اینجا تاروستا ۵ الی ۶ کیلومتر فاصله است . وقتی آمدیم بیرون دکتر لاشائی به معاونش گفت این که قهومچی مرد خوبی است ولی قهوه‌اش کثیف است باید کمی تمیز بشود و چندتا آجرش را باید عوض کرد!

وقتی ما رفتیم به آنجا از خانه همان کسانی که مرده بیرون آمده بودبه ما گفتند نه آقا ما از آن مریض‌های بد نداشتیم! برگشتیم آمدیم شب ساعت ۹بود که من دیدم اتاق رزرو کردند در هتل جهانگردی، نماینده استاندار گفت آقایان برویم شام بخوریم و صحبت کنیم ، وقتی که خواستیم گزارش بدهیم تمام‌حرفهایمان یکی باشد! یعنی چی یعنی اینکه استاندار همان چیزی را بگوید که وزارت بهداری بگوید، فرماندار هم همان را بگوید وفقط روزنامه در این وسط بد بشود، روزنامه غلط بکند از این حرفها بزند ؟! می‌دیدم دیگر جای ماندن نیست، از ایزرو شب ساعت۱۰ بلیت قطار گرفتم و صبح ساعت ۶ بتهران رسیدم . وقتی رسیدم درساعت ۷ صبح ناگهان معلم ده به خانه‌ام آمد و من گفتم می‌خواهم به نخست‌وزیری بروم یکسال‌ونیم است اینجا هستم و فقط دو و بگویم این هیاتی را که همراه من فرستادی خوراکش این است. معلم‌گفت من هم باتو می‌آیم برای اینکه یکی از شاگردانم براثر وبا مرده است! من او را همراه خود بردم و رفتم به آنجا، به منشی گفتم من می‌خواهم شیخ‌الاسلامزاده را ببینم . منشی برای آقا تلفن کرد وگفت فلان‌کس آمده و یکی همراهش است که ادعا میکند چنین مواردی درآنجا هست. ایشان تاچار شدند و دوباره دستور دادند که آن هیات بازرسی در آنجا بماند، در آن محیط خفقان وترس و وحشت ایشان چقدر از ماجرا خبر داشتند خدا می‌داند و هیاتی که با من آمده بود اعضایش هیچ گناهی نداشتند آنها همانند من بودند. بعدا روستائیان که وضع را وخیم‌تر دیدند نامه‌ای نوشتند به خود آقای شیخ‌الاسلامزاده که حتما شما نامه را دیده‌اید و اگر ندیده‌اید حالا ببینید . وزارت اطلاعات و ادار کرده بود که‌علیه خود ما روزنامه ما سه چهار مقاله‌بنویسد که نوشت !

اینها روزنامه‌نویس را به زور می آوردند و اینها همان مدارکی است که‌آن موقع من تهیه کردم .

رئیس دادگاه: نامه‌ای است به‌شماره ۸ مورخ ۵۶/۷/۱۲ برای مقام منیع‌حضرت بندگان جناب آقای شیخ‌الاسلامزاده وزیر بهداری و بهزیستی . با کمال احترام‌چاکر معروض میدارد اینجانبان اهالی وساکنان روستای قریه «نیل‌خواسته» حوزه بخش۷ زنجان‌رود مبنی براینکه یک گزارش در تاریخ ۵۶/۱/۲۷ درباره مریض استفراغ‌و اسهال به بهداری‌زنجان تسلیم نمودەبودیم بنابه‌گزارش، مامورین به قریه تشریف‌فرما شدند برای بازدید و مثل قریه معجو ارما، رابطه با این قریه را قطع کردند. یعنی نه کسی به این قریه وارد شود نگذاشتند و کسی هم به قریه دیگر از اینجا برود و ما را ترساندند که اگر ماموران دولتی این موضوعها را بدانند تمام وسایل خانه‌را می‌سوزانند . ما بسکه بیسواد و بدبختیم تمام مرده‌ها و مریض‌ها را از ترس سوزاندن ، در روستا مخفی نمودیم که اسم ما را دروغگو گذاشتند . فقط یک اشتباه در مورد موسوی کرده بودیم و جریان آن‌اینطور بودکه‌سید رزاق‌موسوی پسر سیدمومن ازاین مرض گرفته بود که او را فردا بردند زنجان . یک نفر آمد گفت پسر سیدمومن فوت شد، بعدا خبری آمد که پسر سیدمومن خوب‌استولی از مرض اسهال و استفراغ الان باز هم چند نفر مرده‌اند. از آن مقام عالی استدعا داریم یک نفر مامور مخفی را دستور فرمائید که به این قریه اعزام‌شود تاوضع حال اینجانبان را ببیند که ما به چه‌وسیله و درچه وضعی زندگی می‌کنیم ؟ لذا ما با یک نفر غرض شخصی نداریم ، راه نداریم ، ماشین و وسیله نداریم و هروقت بخواهیم یکنفر مریض را بدکتر برسانیم از ما ۳۰۰ یا ۴۰۰ تومان می‌گیرند وفقط از آن ۲۰ یا ۳۰ تومان پول دوا میشودو مقیه خرج راه، پول معاینه و غیره .

لذا در عصر رستاخیزی ما از جان و دل میخواهیم که برای آباد کردن محل سکونتمان حتی‌المقدور بکوشیم و فقط از دولت حمایت و یاری میخواهیم . با تقدیم احترامات اهالی روستای‌نیل‌خواسته با ۷ امضاء و اثر انگشت در ۵۶/۱/۱۲ درباب دکتر شیخ‌الاسلامزاده .

شیخ‌الاسلامزاده: خانم وقتی‌مقاله‌شان در روزنامه چاپ شد و به سرتاسردنیا مخابره شد من از خانم خبرنگارخواهش کردم اینجا بیایند .

خانم لازاریان: منوخواستید کهبیام.

شیخ‌الاسلامزاده : من گفتم هیاتی دارم می‌فرستم، از شما تقاضا میکنم کهشما هم با این هیئت بروید . افراد و پزشک متخصص فرستادیم با سرهنگ اعلایی که یکی ازافسران باشرفبازنشسته ژاندارمری است که در دنیا هم چیزی ندارد ، اهل آذربایجان است و من می‌شناختم . این شخص گزارشهائی به من میداد از بیمارستانها، پزشکان و سازمانهای دیگر از لحاظ حضور و غیاب و یا کارهایشان که باید بگویم ازتمام بازرسان دیگر بهتر بود و واقعا کارمی‌کرد. بنابراین‌ازسرهنگ اعلایی خواستم که همراه این اکیپ برود و به استاندار تلفن کردم و گفتم این مساله شخصی ما نیست اگر شما هم نگوئید شخص دیگری‌به مقامات بالاتر اطلاع خواهد داد . همانطور که ملاحظه کردید سازمان امنیت نرفته بود خانم را اذیت کند، بلکه رفته بود اطلاعاتی را ازایشان بگیرد. در آنزمان یک گزارش دیگر هم راجع به‌تهران داده بودند و چون‌من این را میدانستم به استاندار هم گفتم .

نماینده ژاندارمری ـ نماینده‌فرهنگ هم از آنجا رفتند و گزارشی را که برای من آوردند در وزارت بهداری است که افراد زیادی آنرا امضاء کرده‌اند و در ان ذکر شده که ۹ نفر روستایی که خانم ذکر کرده از وبا مرده‌اند ولی روزنامه‌ها نوشتند صحت ندارد . من به اتکاء این افسران و افرادی که فرستاده بودم و از طرف آنها اطمینان داشتم که نبوده، وقتی خانمدوبارەمراجعت کردندەوضوع‌درهیئت دولت مطرح شد. یک روحانی هم آمد و گفت که یکی از شاگردانش به همین مرض مرده که دوباره هیئتی توسط وزارت اطلاعات فرستاده شد.

این هیئت به تمام محل‌های فوق رفته و در آنجا ۵ خانواده موسوی‌بود که تمام عکسهای بچه‌های آنها را گرفته و به من دادند و گفتند کسی به نام‌موسوی دراینجا فوت نکرده است . من بعنوان یک مقام وزارت بهداری که در اینجا نشسته‌ام غیر از اینکه افرادی را بفرستم به آنجا که ببینند و گزارش بدهند و من روی آن گزارش عمل بکنم کار دیگری از دست من برنمی‌آید .

هر گزارشی که از ژاندارمری می آمد هیاتی کمتر از ۵ ساعت به آنجا می رفتند و فورا گزارش می‌کردند. اینرا هم بگویم که از هر هزار نفر بچه‌ای که بدنیا می‌آمده در ایران میمردند و این به علت نبودن آب سالم بود ولی‌تهران‌نسبت به جاهای دیگر در این منطقه بسیاربسیار وضع خوبی دارد .

اغلب بچه‌هایی که با مرض اسهال می‌مردند اینرا به وبا نسبت می‌دادند ، بنابراین اگر گزارشی خلاف واقع باشد بنده مقصر نیستم .

دادستان :

می‌فرمائید که من به عنوان یکوزیر بهداری چمکار می‌توانستم بکنم ؟ شما اظهاراتتان را تائید کردید من بعنوان نماینده دادگاه که نماینده ملت است باید بگویم که شما اصلا به‌ملت فکر نمی‌کردید درحالیکه مردم فکر می‌کردند وزراء آنها طبق قانون اساسی مسلمان هستند و در اسلام آنکه از همه‌چیز ارزشش بالاتر است حیات انسان است شما فقط به آمار و ارقام چسبیده بودید که ۲۰۰ میلیون تومان را کردم ۹۰۰ میلیون تومان ! متاسفانه بعدها کار شما بجائی کشید که کارگاهها بسته شد یکمرتبه همه‌چیز به صفر رسید و این مملکت ناچار شد ساده‌ترین وسیله را وارد کند و دیگرشما دانستیما ندانسته آنچنان عامل رژیم سرسپرده اجنبی شدید که بایستی آذوقه و قوت لایموت ملت را از اربابان خارجی بگیرید ، گناه شما دکتر شیخ‌الاسلامزاده از نظر ملت این است که دانسته یاندانسته عوامل کثیف را در وزارت بهداری ، صندوق تامین یا بانک رفاه گذاشتند که غارت وچپاول و آدمکشی کردند، درواقع گناه شما این است شما میگوئید آن سرهنگ از چشم من پاکتر بود متاسفانه خانم الان اظهار کردند در حضور ایشان همان سرهنگ مورد اعتماد شما یک فرد ژاندارم بدبخت بیچاره که بفرض اینکه‌آدم کثیفی هم بوده یک واقعیترا عنوان‌کرده و گفته مردم در اینجا با مرض قی‌و اسهال میمیرند . او که نمی‌تواند تشخیص‌بدهد، من هم نمیتوانم بعنوان یکقاضی تشخیص بدهم که آیا این قی‌و اسهال از علائم وبا است یا نیست اما مرض مسری است به این کیفیت موجب مرگ است.

وزیر بهداری نشسته کسانی را می فرستند و اظهارات ایشان حاکی از این است که نماینده شما در استانداری‌آنچنان می‌خواسته ماستمالی کنند قضایا را که بعد در مقابل

از لحاظ اعتبار و درآمد:

کشتیرانی آریا دومین شرکت بزرگ کشور خواهد شد

نظام الدین موحد مدیر عامل شرکت کشتیرانی آریا اعلام کرد: شرکت کشتیرانی خاص آریا در سال ۱۳۴۶ باسرمایه اولیه ۲۵۰ میلیون ریال و با دوکشتی کوچک بنامهای رازی و ابن‌سینا و کشتیهای اجاره‌ای چارتر، دیگری آغاز بکارکرد که بتدریج و در طول سالها به سرمایه آن اضافه شد، بنحوی که در حال حاضر سرمایه آن به ۳ میلیارد و ۱۷۵ میلیون ریال میرسد. وی گفت هم اکنون این شرکت دارای ۴۲ فروند کشتی با ظرفیت ۵۳۶۰۰۰ تن است که بزرگترین آنها ۵ کشتی که ظرفیت هریک از آنها ۱۹هزار تن و بنامهای شهاب، شهپر، کیهان، جهان و شمس نامیده میشوند، میباشند.

موحد در مورد حمل و نقل کالاها توسط این شرکت گفت: بزرگترین مشکل کشتیرانی آریا یک خطه بودن آن است و از این لحاظ بدرآمد مازیان خیلی زیادی وارد می‌آید، بدین معنی وقتی کشتیها راجهت حمل کالا به خطوط مختلف میفرستیم معمولا بعلت صادرات کم ما، خالی میروند و پر برمیگردند. برای جبران این یکطرفه بودن، ما با همسایگان خود به مذکره نشستیم و قرار براین شد در مورد ردوبدل کردن کالای کوچک بین بنادر از وجود این کشتیها استفاده بنمایند. بااین حال بین ۱۵ تا ۲۰ میلیون تن از واردات ایران یعنی حدود ۱۸ درصد کل واردات توسط کشتیرانی آریا حمل میشود.

مدیر عامل شرکت کشتیرانی آریا در پایان گفت:

ده درصد سهمی که بنیاد پهلوی ازاین شرکت داشت به بنیاد علوی واگذار گردید و چون سهم دولت نیز زیاداست بااین عمل هم اکنون آریا بصورت یک شرکت دولتی درآمده است که میبایستی در سازمان آن تجدید نظر کلی بعمل آید چنانچه این عمل تحقق پذیرد سازمان کشتیرانی آریا بعد از شرکت نفتدومین شرکت از لحاظ اعتبار و درآمد در سطح کشورخواهد بود.

فروهر: باید به بهره کشی فرد از فرد خاتمه داده شود

داریوش فروهر وزیر کار و امور اجتماعی پنجشنبه گذشته‌در بازدیدی از کشتارگاه‌تهران‌باکارگران به گفتگو پرداخت. وزیر کار در قسمتی از سخنان خود گفت در این بازدید متوجه بسیاری از مشکلات ونارسائی‌هاو شرایط‌سخت کار و نابرابری‌ها و آلودگی های محیط کار شما شدم. من می‌کوشم که تاحدامکان به این مشکلات و نابرابری ها پایان دهم. متاسفانه کسانی که دیروز کار رادر انحصار خود گرفته بودند هدفی جز ویرانی مملکت و بدبختی مردم این سرزمین نداشتند.

فروهر در ادامه سخنان خودگفت:متاسفانه درگذشته هر کارگری که از حقوق صنفی و حرفه‌ای خود و تامین یک حداقل معاش سخن می‌گفت به زندان ها و سیاهچالها فرستادهمیشد، حال که در سایه انقلاب اسلامی ملت‌ایران ،استقلال و آزادی‌خود را بازیافته‌ایم باید به بهرمکشی فردازفرد نیز خاتمه داده شود.

وزیر کار با اشاره به حداقل دستمزد تعیین‌شده‌از سوی نخستین شورای‌عالی کار انقلابی گفت: این افزایش نه تنها بر دستمزد شما اثر گذارده است بلکه در سایر تعهدات که دولت در انجام خدمات دیگر کارگری باید بعهده داشته باشد تاثیر زیادی گذارد بهمین دلیل من از طرفشما کارگران درقبال این‌افزایش دستمزد بدولت قول داده‌ام که کارگران شرافتمند این مملکت، کارگران مومن و معتقد بانقلاب اسلامی ملت ایران، کارگرانی که به‌امر امام خمینی دوش به دوش همه افراد این مملکت پیروزی این انقلاب راباعث شده‌اند و سلطه یکی از مهمترین رژیم‌های فاسد حکومتی در ایران پایان دادند، درمقابل این‌افزایش دستمزد با کار و کوشش شبانه‌روزی و با افزایش بهره‌وری از سنگینی چنین باری بکاهندو دولت‌رایاری دهند تا بتواند در انجام تعهدات سنگینی که نه تنها درقبال کارگران بلکه درقبال همه مردم این مملکت دارد موفق گردد.

اعتصابیون رادیوتلویزیون فارس بسرکار خود باز گشتند

شیراز- اعتصابیون واحد تولید رادیو تلویزیون‌فارس، اعتصاب خودرا شکستند وبسرکار خود بازگشتند.

نمایندگان اعتصابیون واحد تولید رادیو تلویزیون، باحضرت آیت‌الله شیخ بهاءالدین محلاتی ملاقات ومشکلات خودرا درحضور استاندار فارس مطرح کردند. سپس‌آیت‌الله محلاتی باصدور اعلامیه‌ای ازاعتصابیون خواست‌که بسرکار خود بازگردند.

درپی صدور این اعلامیه اعتصابیون که ازاول مرداد ماه بعلت مشکلاتی بمدت ۱۵ روز اعلام اعتصاب کرده بودند، ازروز پنجشنبه باعتصاب خود پایان دادند و بسرکارشان بازگشتند.

برای ملاقات باامام از مشهد تا قم رکاب زدند

عده‌ای از جوانان عضو هیئت دوچرخه سواری خراسان که به مناسبت استقرار جمهوری‌اسلامی‌از مشهد با دوچرخه‌راپیمائی کرده شب جمعه گذشته با امام ملاقات کردند. امام خمینی دراین دیدار طی سخنان کوتاهی به آنان اظهار داشت: ملتی که از راهی دوربا دوچرخه می‌آیند چنین ملتی با این‌همت نهضت آنان هرگز شکست نمی‌خورد. این شور و شعفی که‌درجوانان ما در سراسر کشور وجود دارد نمونه‌اش همین است که شما جوانان انجام داده‌اید مایه‌امیدواری‌است خداوند باشماست. من امیدوارم که شما جوانان همیشه با شورو شعف ،وحدت و یکپارچگی‌را حفظ کنند.

قنبرزاده مربی این دوچرخه‌سواران بعد از ملاقات باامام گفت گروهما شامل هشت نفر مربی و همراه و ده نفر دوچرخه‌سوار بودکه‌جمعا هشت‌روز مسافت بین مشهد و قم را از طریق خط کناره شمال طی کردیم. وی افزود از طریق فدراسیون دوچرخه سواری هیچ کمکی بهما نشده وماها هزینه شخصی رامرا طی کردیم. این گروه پس‌ازملاقات بدعوت هیئت‌دوچرخه‌سواری‌ساری برای انجام مسابقاتی به آنجا رفتند.

ملاقات های دیگر

قم خبرگزاری پارس چهارم مرداد ۵۸ خبرنگار خبرگزاری پارس از قم گزارش داد عصر پنجشنبه آقایان مهندس‌تاج‌وزیرنیرو ودکتر اسلامی وزیر پست وتلگراف و تلفن واردقم شدندو مدت‌یکساعت‌بطور خصوصی باامام خمینی ملاقات و گزارش کار وزارتخانه خود را به امام خمینی تسلیم کردند.

همچنین آیت‌اله قاضی طباطبائی نماینده امام‌خمینی در تبریز در دیداری جداگانه‌باامام خمینی گفتگو

نخست‌وزیردر میهمانی افطاری سفارت‌مغرب

مهندس مهدی بازرگان
نخست وزیر دولت موقت
انقلاب اسلامی ایران‌غروب
پنجشنبه در میهمانی افطار
سفیر کشور مغرب درتهران
شرکت کرد.

دراین میهمانی که‌بدعوت عبدالهادی‌الحازی سفیرکشور مغرب ترتیب یافته بود، وزرای امورخارجه ـارشاد ملی ـعلوم وبازرگانی و همچنین سفرای کشورهای اسلامی‌درایران وجمعی‌دیگر ازمقامات سیاسی داخلی و خارجی شرکت داشتند.

سفیر مغرب ضمن خوش آمد گوئی‌به‌شرکت کنندگان بمناسبت پذیرش این دعوت خطاب به‌نخست‌وزیر گفت: نه‌تنها بعنوان رئیس دولت جمهوری اسلامی ایران‌بلکه بعنوان یکدانشمند ومحقق اسلامی بشما خوش آمد میگویم.

وی سپس با اشاره‌به‌کتاب سیر تحول قرآن نوشته مهدی‌بازرگان گفت:این‌کتاب فصلی تازه را در تحقیقات اسلامی‌پیرامون قرآن‌گشوده است.

وی‌افزود شما تنها یک دولت مرد نیستید بلکه در واقع یک رجل‌محقق وعالم هستید.

درپاسخ سخنان‌سفیرمغرب مهندس مهدی بازرگان‌گفت: برای من وهمکارانم شرکت در چنین محفلی ،سعادتی است که درنخستین روزماه مبارک رمضان در جمع برادران مسلمان خودباشیم.

نخست‌وزیر سپس افزود اصولا انقلاب اسلامی‌ایران علاوه بروازگون کردن نظام استبداد ۲۵۰۰ ساله شاهنشاهی و احراز استقلال سیاسی و رهائی ازقیود استلاگرانه خارجی نعمت، بزرگ دیگری را به ارمغان آورد وآن نزدیک شدن‌ما بادیگر برادران مسلمان‌عرب و غیر عرب خودمان بود. مهندس بازرگان‌سپس آرزو کرد که بعنوان یک مسلمان رسالتی‌راکه ازسوی‌خداوند وپیغمبر اکرم(ص) نازل‌شده باهمکاری‌دوستان وبرادران مسلمان به‌انجام رساند.

پایان

دردادگاه انقلاب‌اسلامی کرمان

متهم از اصول فراماسونری دفاع کرد!

کرمان ـ دادگاه انقلاب اسلامی کرمان پس ازمدتی تعطیل باردیگر بریاست حجت‌الاسلام فهیم کرمانی و باشرکت دکتر بهرامی استاندار کرمان بعنوان عضو ارشد دادگاه تشکیل جلسه داد وباتهامات ۸ نفر ازسرسپردگان رژیم سابق رسیدگی کرد.

اولین پرونده که مورد رسیدگی قرارگرفت متعلق به صفر اسمعیل زاده کارمند ساواک بود.

درمیان چهره‌هائی‌که محاکمه میشدند، چهره دکتر محمد ناصر بعنوان فراماسونر سرشناس‌تر بود.

پس ازقرائت ادعانامه دادستان، دکتر محمدناصربدستور رئیس دادگاه بدفاع ازخود پرداخت. وی ضمن سخنان‌خود ازاحکام ومقررات فراماسونری بشدت دفاع کرد.

متهم بااستناد بیکی، دوکتاب فراماسونری قسمتی از قوانین ومقررات آنرا برای رئیس دادگاه قرائت کرد ولی رئیس دادگاه بااستدلال وبیان منطقی ودفاع از اسلام فراماسونری را مخالف مذهب اسلام وامت دانست.

متهم درپاسخ گفت: من ازاعتقادات خود دفاع میکنم لکن اگر امام خمینی اعلام بفرمایند، من بپیروی از فرامین امام، فراماسونری رازیرپا میگذارم ومادام که امام خمینی اعلام نکرده چون فراماسونری رامغایر مسائل اخلاقی نمی‌بینم نمیتوانم ازآن جدا شوم.

فرصت دیگری برای نیم میلیون جوان پشت کنکوری

هنوز سیستم نادرست و استعماری مسابقات کنکور برای ورود به دانشگاه ها، به قوت خودباقی‌مانده‌است و این یادگار تلخ استعمارو استثمار در رژیم گذشته، چنگال خود را از زندگی سرشار از تحرک و نیروی دهها هزار جوان ایرانی برنداشته است.

گرچه مسئولان دولت انقلابی جمهوری اسلامی ایران، در اندیشه اجرای طرحی هستند که شکل و شیوه مسابقه‌ی را، در زمینه ورود به دانشگاه ها از برابر جوان های ایرانی بردارند، ولی بخاطر آماده نبودن زمینه مساعد، شایدتا آن روز، راه درازی‌در پیش باشد و در طول این، صدها هزار دختر و پسر جوان دیگر، همچنان پشت سد کنکور باقی بمانند.

امسال نیز، قریب به نیم میلیون نفر از جوانان ما، پشت‌کنکور ماندندو به‌رویای شیرین‌ورود به‌دانشگاه‌دست نیافتند..

بااینهمه نباید فراموش کرد که این جوان ها، نه تنها هنوز همه فرصت ها را از دست نداده‌اند، بلکه فرصت مطلوب تحصیل در دانشگاه های مجهز خارجی راکاملا در دسترس دارند.

بجوانانی که در کنکور دانشگاه ها توفیق نیافته‌اند، این‌فرصت‌داده میشود که تحصیلات خودرادربزرگترین و مجهزترین دانشگاه های دنیاادامه دهند. و برای انجام این مهم لازم است با شرکت در امتحانات اعزام دانشجو، شانس را در محاصره قدرت هوش، استعداد ها و کار آیی‌های خود بگیرند.

برای‌کمک بموفقیت جوانان، در گذراندن امتحانات اعزام، موسسه خانه زبان،درخیابان مصدق، چهار راه امیراکرم نبش کوچه آذر تلفن های ۶۶۸۵۷۰ ـ ۶۴۴۳۹۵ ـ ۶۶۲۰۱۱، امکانات و تجهیزات کافی‌رافراهم‌آورده است.

این موسسه، کبا۱۵ سال سابقه و تجربه درخشان همه ساله بالغبر ۸۵ تا ۹۰ درصد از دانشجویانش را به مرحله قبولی درامتحانات اعزام رسانده است، امسال نیزکلاس های‌اعزام تضمینی و عادی خود را از دوشنبه ۸ر۵ر۱۳۵۸ تشکیل میدهدتا باردیگر به یاری‌صدهاجوان مشتاق به ادامه تحصیل در کشور های خارجی برود

شرکت در این کلاس ها، که توسط باتجربه‌ترین استادان و متخصصان‌اداره می‌شود، تجربه موفقیت آمیز و باارزش در زندگی شماست.

آ ـ ۲۲۵۰۰

قسطبندی بدهی‌ها

سخنگوی سازمان تامین اجتماعی اعلام کرد: براساس لایحه قانونی اصلاح قانونی تشکیل سازمان تامین اجتماعی که‌درجلسه‌مورخ ۲۸ر۴ر۱۳۵۸ در شورای انقلاب اسلامی تصویب شده کارفرمایانی که بدهی های معوقه خود رابابت حق‌بیمه مربوط‌قبل‌از فروردین ۵۸ نقدا یا بطور تقسیط به واحد های تامین اجتماعی پرداخت نمایند. از پرداخت کلیه خسارات و جرائم دیر کرد بابت حق بیمه مقرر در قانون تامین اجتماعی معاف خواهندبود.

احداث راه جدید امامزاده داود آغاز شد

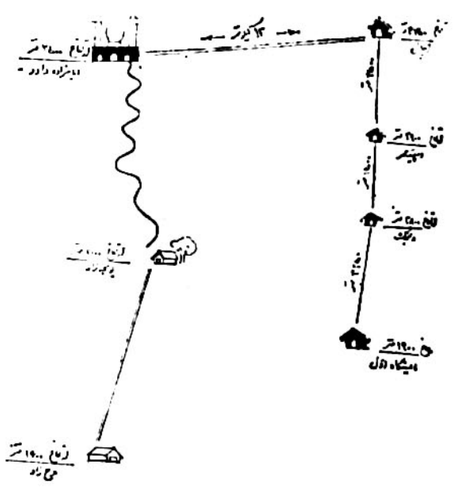

دراین نقشه تفاوت مسیر قدیم (راه فرحزاد با راه جدید نشان داده شده است.

مصر پنجشنبه گذشته نخستین‌کلنگ‌آغاز ساختمان جاده جدید امامزاده داود «ع» که از فراز ارتفاعات توچال می‌گذرد توسط حضرت آیت‌الله صبوری به زمین زده شد. با احداث این راه، مشتاقان زیارت این بقعه دیگر ناگزیر نخواهند بودراه پرپیچ‌وخم فعلی (مسیر فرحزاد ـ پونجهزار) را پیاده و یا با قاطر، و با صرف حدود ۶ ساعت‌وقت طی کنند،بلکه با استفاده از مسیر تلمکابین توچال و جاده‌اتومبیل‌روی در دست احداث، طی یک ساعت و نیم به امامزاده داود «ع» خواهند رسید.

در مراسم زدن نخستین کلنگ این جاده علاوه بر حضرت آیت‌الله صبوری حجت‌الاسلام میردامادی ـ حاجی‌آقابیان، مهندس اکبرزاده و مهندس‌نوروزی نیز شرکت داشتند که در عکس دیده میشوند.

در جریان همین مراسم، طی گزارشی گفته شد: تاسیسات تلمکابین توچال‌که با هدف ایجاد یک سرگرمی و ورزش سالم‌برای‌خانواده ها، و بویژه‌جوانان‌ساخته شده، اینک همه روزه پذیرای هزاران جوانی‌است که بجای آلوده شدن به انواع اعتیادها، به ورزش کوهنوردی‌روی آورده‌اند. از طرفی برای آنکه طبقه مستضعف بتوانند از این تاسیسات استفاده کنند بموجب اسناد و آمار موجود، هفتاد درصد بلیت‌های این تاسیسات به رایگان در اختیار طبقات کم درآمد گذاشته میشود.

مستقیم به لندن

شنبه ها ساعت ۵/۲۵ صبح و یکشنبه ها ساعت ۱۳/۴۰ بعدازظهربا پی‌آی‌ای به لندن‌پروازکنید.
پی آی ای به پاریس، فرانکفورت، و نیویورک پروازهای مرتب هفتگی دارد.
همچنین با پی آی ای به کراچی، بانکوک، مانیل، توکیو و سنگاپور پرواز کنید.

پروازهای مستقیم پی آی ای به لندن

شنبه PK ۷۸۵					
عزیمت	تهران	۵/۲۵	ورود	لندن	۸
یکشنبه PK ۷۸۳					
عزیمت	تهران	۱۳/۴۰	ورود	لندن	۱۶/۱۵

ساعت‌های پرواز به‌وقت‌محلی می‌باشد.

تبلیغات پارس PIA PK ۶

PIA
هواپیمائی بین‌المللی پاکستان
پروازمستقیم شما به لندن

برای گرفتن اطلاعات بیشتر با آژانس مسافرتی خود یا دفتر پی آی ای تماس بگیرید.
تهران، خیابان ویلا، شماره ۶۶-۶۲ تلفن: ۸-۸۲۲۰۹۵

فرمانده عملیاتی منطقه خرمشهر-آبادان:

خرمشهر کاملا آرام است

آبادان ـ فرمانده عملیاتی منطقه خرمشهر-آبادان شایعات مربوط به عدم امنیت در خرمشهر را تکذیب کرد و گفت: این شایعه ساخته‌وپرداخته مغزهای‌علیل ضد انقلاب است.

ناخد حسنعلی خوشنام یادآور شد: برخلاف آنچه شایع شده‌است اوضاع خرمشهر وآبادان کاملا آرام‌است ومردم‌این دوشهردرنهایت‌آرامش‌زندگی‌میکنند.

وی‌افزود :همانطور که می بینید هم‌اکنون‌مدتی است کمبا نظارت‌و هشیاری پاسداران انقلاب، شهر خرمشهردر آرامش بسر میبرد و طبیعی است آن کسانیکه نمیتوانند امنیت‌و آرامش مردم وشهررابپینند، دستجه انواع شایعه‌پراکنی میزنند ولی آنها بایدبدانند که دستشان برای ملت‌رو شده‌و باصطلاح دیگر حنایشان رنگی ندارد.

ناخدا خوشنام یادآور شد :امپریالیسم‌بین‌الملل هم باید بداند که ملت هشیار ایران مخصوصاخوزستانیها بفرماندهی امام خمینی باهرگونه نفاق‌افکنی وتجاوزبابن آبوخاک مبارزه خواهند کرد وهر نقشه شومی را دراین‌منطقه زرخیزنفتی سرکوب خواهند نمود.

هشدار واردکنندگان لوازم یدکی اتومبیل

کاهش تولید درکارخانه های سازنده لوازم یدکی و نیز فقدان تسهیلات برای ورود لوازم یدکی ازکشور های دیگر، موجب‌کمیابی برخی از لوازم یدکی پر مصرف اتومبیل در سطح کشور شده است و دراین میان‌عده‌ای واسطه‌سودجو این لوازم را تا چند برابر نرخهای مصوب به مصرف کنندگان عرضه میکنند.

در تعقیب علت کمبود و ایجاد بازار سیاه‌لوازم‌یدکی امروز عده‌ای از وارد کنندگان و توزیع کنندگان لوازم اتومبیل در گفتگوئی با خبرنگار صنفی ما بدولت هشدار دادند اگرمسئولان مربوط هرچه زودتر در مورد رفع کمبود لوازم یدکی اقدام لازم نکنند در آینده‌ای نزدیک نابسامانی‌و کمبود و گرانی‌چنان‌خواهد شد که کنترل آن از قدرت ما وارد کنندگان و اتحادیه‌مان‌نیز خارج‌خواهد بود.

آنها افزودند: مقامات کارخانجات سازنده بایستی با صداقت به مسئولان مربوط مقدار تولید وارقام لوازم مزبور را برای سال جاری اعلام کنند و در این زمینه تضمین دهند که به تعهد خودشان عمل کنند و کسر تولید نخواهندداشت. آنها باید همچنین متعهد شوند که کالای خود را تحت استاندارد های تعیین شده و بدون نقص بمعرض فروش گذارند، آنگاه پس از مقایسه مقدار تولید این کارخانه‌ها و میزان مصرف کشور چنانچه کمبودی احساس شود، بقیه‌لوازم یدکی مورد نیاز با سهمیه‌بندی، توسط ما وارد کنندگان از کشور های مختلف تهیه و در دسترس مصرف کنندگان قرارگیرد.

آنها همچنین گفتند: در این زمینه طی جلساتی با وزیر بازرگانی مذاکراتی داشته‌ایم‌که موفقیت‌آمیز نیز بوده است، اما هنوز به نتیجه قطعی‌نرسیده‌ایم.

در دو حادثه رانندگی در راههای بروجرد

۶ نفر کشته شدند

بروجرد ـ خبرنگار اطلاعات

در دو حادثه رانندگی که در جاده‌های بروجرد ـ خرم‌آباد و بروجرد ـملایر روی داد، ۶ نفر کشته و ۴ نفر مجروح شدند.

در حادثه اول که براثر واژگون شدن تریلر نفتکش ۲۶۳۱۶ ـ تهران ع در کیلومتر ۱۰ جاده بروجرد ـ ملایر روی داد، محمد قصابی راننده تریلر کشته شد.

دومین حادثه دربرخورد اتومبیل‌های پیکان ۵۴۲۴۱ـ کرمانشاه، پیکان ۲۸۱۷۹ـ آبادان ۱۱ و وانت بار ۵۷۱۵۲ ـ خرم‌آباد در کیلومتر ۲۵ جاده بروجرد-خرم‌آباد اتفاق افتاد و در نتیجه پنج نفر به اسامی غلامعباس دشتی ۳۳ ساله، فاطمه دشتی ۱۵ ساله، آذر حسن‌زاده ۱۴ ساله، یدالله و «هیت گودرزی» کشته و چهار نفر به نام‌های مهین شکراللهی، شهرام دشتی، پیمان دشتی و ابراهیم مفراض مجروح شدند و به بیمارستان‌های بروجرد و سپس اراک انتقال یافتند.

افزایش بودجه کشتیرانی آر ـ سی ـ دی

مجمع عمومی بیست و ششمین کنفرانس سالانه کشتیرانی آر. سی. دی که از بامداد چهارشنبه در محل کشتیرانی آریا تشکیل جلسه‌داده بودعصرپنجشنبه پس از چند ساعت بحث و تبادل نظر به کار خودپایان داد.

سرپرست کل مجمع کشتیرانی آر ـ سی ـ دی تصمیمات‌و نظرات کنفرانس را باین شرح اعلام کرد:

۱ـ بر بودجه شرکت کشتیرانی آر ـ سی ـ دی علاوه بر ۱۲ میلیون دلاری که جهت سرمایه گذاری اختصاص یافته بود مبلغ ۱۷۳۸۶۷ دلار نیز، اختصاص به بودجه‌پرسنلی این شرکت افزایش یافت.

۲ـدراین‌کنفرانس همچنین یک نفر از پاکستان بعنوان رئیس و دو نفر از ایران و ترکیه بعنوان نواب رئیس شرکت کشتیرانی آر ـ سی ـ دی انتخاب شدند.

۳ـ در جهت همکاری و رفاه بیشتر از نظر باربری، قوانین ترانسپورت و نیز ضوابط هر کشور مجمع عمومی‌تصمیم گرفت‌سیستمی بنام سیستم همکاری‌مشترک ـ بولینگ ـ پیاده کند که طبق آن هر یک از کشور های آر ـ سی ـ دی‌بدون آنکه موظف باشند جهت همکاری حمل ونقل‌تصمیمی در سطح سه کشور گرفته شود بتوانند با کشوردیگر آر- سی- دی طبق قوانین موجود در مملکت رابطه برقرار سازند.

۴ـ جلسه آیندمکنفرانس کشتیرانی در کراچی‌تشکیل خواهد شد در پایان مجمع عمومی کنفرانس سالانه کشتیرانی آر ـ سی ـ دی تصمیم گرفته شد تشکیل شرکت کشتیرانی را فعلا تا اعلام نظریه وزرای خارجه سه کشور به تعویق‌اندازد.

شرکت اعضای «جاما» در جهاد سازندگی

سه گروه امدادکشاورزی جهاد سازندگی جنبش انقلابی مردم‌مسلمان ایران ـجاماـ و کانون‌سردفتران وابسته به این جنبش‌مرکب از یکصد و چهل تن از اعضاء و طرفداران، هفته گذشته بمنظور شرکت در جهاد سازندگی بروستای دنبلید از توابع طالقان عزیمت کردند. شرکت ـ کنندگان که با استقبال صمیمانه اهالی ده روبرو شدند به مدت پنج روز در این‌روستا توقف کرده و در جمع آوری ودرو گندم و عدس باکشاورزان همکاری کردند. دوشیزگان این گروه علاوه بر شرکت در درو، استفاده از کمک های اولیه را به روش‌ساده به روستائیان‌آموزش‌دادند. همچنین طی این مدت چند سخنرانی پیرامون رهبری امام خمینی و انقلاب و نقش شوراها در پیشرفت انقلاب بعداز نماز مغرب و عشا درمسجد ده برای روستائیان ایراد شد. در کمک به روستائیان‌کشاورز علاوه بر اعضای جاما، حدود هفتاد تن از دانش‌جویان دانشگاه شریف تهران و کارکنان بانک رفاه ایرانشهر نیز بطور مستقل شرکت داشتند.

عوامل اساسی کمبود برق وخاموشی اعلام شد

محمود ریاضی معاون وزارت نیرو و مدیر عامل شرکت متوانیرهدر گفتگوئی با اطلاعات عوامل اساسی کمبود برق و خاموشی‌های اخیر را که باعث نارضایی شدید مردم تهران شده است اعلام کرد.

وی گفت:

ـ تقریبا چهل درصد مصرف کل برق ایران روی شبکه تهران متمرکز است‌و این‌بار سنگینی است. با اینوصف نه تنها تولید برق کشور کاهش نیافته بلکه افزایش نیز داشته است.

این افزایش در مقایسه‌با فروردین ماه۳۰ درصداست و هم‌اکنون ۳۱۰۰مگاوات برق وارد شبکه میشود درحالیکه سال پیش درهمین موقع این رقم از ۲۲۰۰ مگاوات تجاوز نمی‌کرد.

علاوه بر این بسیاری‌از کارخانه‌های ما چون گذشته فعال نیست و می‌توانیم نیروی ذخیره هم درشرایط عادی و طبیعی‌داشته‌باشیم. مثلا کارخانجات آلومینیوم سازی اراک که‌بیش‌ازانقلاب صد هزار کیلو وات برق دریافت می‌کرد اکنون ۳۰ تا ۱۰۰ کیلووات برق مصرف دارد.

ریاضی افزود:

اینها امکانات خوبی‌است که در اختیاردارم‌اماعوامل بازدارنده‌ای وجود داردکه منجر به خاموشی و کمبود برق میشود.

یکی از اساسی‌ترین‌گرفتاری های وزارت نیرو سوء ـ استفاده از شبکه‌برق‌رسانی شهر تهران است.

هم‌اکنون دهها هزار انشعاب غیر مجاز درتهران وجود دارد.

سوء استفاده از برق بیشتر در مناطق خارج از محدوده و جنوب تهران دیده میشود و با فشارغیر قابل پیش‌بینی که روی خطوط وارد میشود ترانسفورماتورها پی درپی میسوزد.

در این موردحتی‌متوسل به کمیته‌ها نیز شده‌ایم اما کاری از پیش نبرده‌ایم.

عامل مهم دیگرفرسودگی شدید شبکه توزیع برق است. طی ۶ الی ۷ سال اخیر امور توسعه بیشتر روی شبکه انتقال بوده و شبکه توزیع کمتر نوسازی شده است. علاوه براین در ۶ ماهه دوم سال گذشته بعلت رخدادهای انقلابی هیچگونه تعمیر، نوسازی و بازسازی روی‌شبکه‌توزیع انجام نشد.

در بعضی نقاط سعی کرده‌ایم ترانس‌هارا دوبرابر کنیم. مشکل دیگر وزارت نیرو کمبود وسایل یدکی است. ترانس های ما بتدریج تمام میشودو اخیرا نیز ضد انقلاب چند انبار مهم وسایل و تجهیزات‌آب و برق خوزستان را در خرمشهر به آتش کشید و از بین برد.

معاون وزارت نیرو در پایان گفت:

ـ متاسفانه این مشکل تا پایان تابستان ادامه خواهد داشت و تنهاها صرفه‌جوئی بویژه درفاصله ساعت ۷ تا ۱۰ شب می‌توان از فشار بیش از حد روی شبکه کاهش داد.

برنامه هفتگی ملاقات بازندانیان اوین

انتقال زندانیان قصر به ندامتگاه اوین پایان یافتو آنان میتوانند. در روزهای تعیین شده از ساعت ۱۴تا ۱۸ بابستگان خود ملاقات کنند. مسئول زندان گفت روزهای شنبه تاسه شنبه بترتیب ایام هفته برای ملاقات زندانیان بندهای‌یک تا۴ ،و روزهای چهارشنبه به بعد برای‌زندانیان بندهای ۵تا۷ اوین‌تعیین شده است. وی‌همچنین برای هر گونه مشورت و پرسش تلفنهای شماره۲۹۵۰۵۱و ۲۹۲۶۳۹ رادر اختیار گذاشت و از خانواده‌های زندانیان در خواست کرد برای تعیین وقت ملاقات‌ونیز چنانچه مشکلی وجود داشته باشد با این تلفنها تماس بگیرند.

اسامی کاندیداهای وجمعیت های سیاسی احزاب، گروه‌ها

گروهی متشکل از آقایان « عباس سمیعی، مهندس وهابزاده ، هوشنگ مصلحی ، علی اکبر حاج بابا، عباس رادنیا ، محمدتقی انوری ، جواد مهاجری ، محمد طاهری، دکتر حسین اشراقی و احمدعلی بابائی» کاندیدا های خودرا برای مجلسین موسسان بشرح زیر اعلام کرده است :

۱ـ حضرت آیت‌الله طالقانی (در صورت پذیرش آن حضرت). ۲ـ دکتر حبیب‌الله پیمان. ۳ـ دکتر علی‌اصغر حاج سیدجوادی . ٤ـ مسعود رجوی .٥ـ دکتر کاظم سامی. ٦ـ مهندس عزت‌الله سحابی . ۷ـ دکتر طاهره صفار زاده . ۸ـ حجت‌الاسلام دکتر علی گلزاده (غفوری). ۹ـ دکتر ناصر کاتوزیان . ۱۰ـ دکتر عبدالکریم‌لاهیجی.

گروه آزادیخواهان اسلامی

گروه آزادیخواهان اسلامی و گروه توحیدی‌بازار وسندیکا های وابسته ، کاندیداهای خود را به شرح زیر اعلام کردند : ۱ـ حضرت آیت‌الله طالقانی . ۲ـ حضرت آیت‌الله زنجانی . ۳ـ حضرت آیت‌الله حائری‌ـ تهرانی . ٤ـ حضرت آیت‌الله شهاب اشراقی. ٥ـ حجت‌ـ الاسلام والمسلمین سید هادی روحانی . ٦ـ حجت‌الاسلام متولی بهبهانی . ۷ـ حجت‌الاسلام‌والمسلمین طسوجی. ۸ـ دکتر سیف‌الدین نبوی . ۹ـ دکتر آقا شاهی ۱۰ـ حاج محمد ذاکری . ۱۱ـ حاج محمد علی کمالی منفرد(ازبازار تهران).

۱ـ حجت‌الاسلام حاج عظیمی . ۲ـ حاج قاسم جواهری . ۳ـ آقایان احمد شیخها و پرویز فتحی‌پور(از طرف کارمندان ، سید ناصر رنگرز از طرف کارگران استان مرکزی : ۱ـ حجت‌الاسلام افقهی . ۲ـ حجت‌الاسلام حاجی سید کلانتر ۳ـ مهندس‌سید کاظم روحانی . ٤ـ آیت‌الله‌زاده روحانی . استان یزد : ۱ـ حضرت آیت‌الله صدوقی . استان خراسان : ـ۱ حضرت آیت‌الله افقهی . ۲ـ حجت‌الاسلام‌والمسلمین سید محمد علی شیرازی . ۳ـ آیت‌الله‌زاده شیرازی . ٤ـ دکتر شهیدی . اصفهان : ۱ـ حضرت آیت‌الله‌خادمی وحجت‌ـ الاسلام و المسلمین احمدی . تبریز : ۱ـآیت‌الله قاضی طباطبائی ۲ـ دکتر انگجی . استان کرمان : ۱ـ حجت‌ـ الاسلام ضیغمی ۲ـ حجت‌الاسلام آقای فهم کرمانی ارومیه : ۱ـ حجت‌الاسلام شیخ‌محمد فوزی همدان : ۱ـ دکتر مفتح ۲ـ حضرت آیت‌الله سید محسن‌خوانساری. مازندران : ۱ـ حجت‌الاسلام زمانی .گنبد : ۱ـ حاجی‌آقا میرزائی . مهاباد : ۱ـ ملاکریم شهرکندی ۲ـ ملارحیم عباسی.

طرفداران حزب‌الله

طرفداران حزب‌الله ، طی اعلامیه‌ای که انتشار داده‌اند کاندیدا های خود را به شرح زیر معرفی کرده‌اند : ۱ـ حضرت آیت‌الله طالقانی ۲ـابوالحسن بنی‌صدر۳ـحجت‌ـ الاسلام بهشتی ٤ـ دکتر علی اصغر حاج سیدجوادی ٥ـ صادق قطب‌زاده ٦ـ حجت‌الاسلام هاشمی رفسنجانی ۷ـ داریوش فروهر ۸ـ هادی غفاری ۹ـ علامه یحیی‌نوری۱۰ـ مهندس حسیبی .

جوانان مجاهد غرب تهران

هواداران سازمان مجاهدین خلق ایران ، ضمن تایید پیوند انقلابی ٥ سازمان سیاسی مجاهدین خلق ، جنبش انقلابی مردم مسلمان ایران «جاما» ، گروه‌سیاسی جنبش ، سازمان اسلامی شورا (ساش) و جنبش مسلمانان مبارز ، کاندیدا های خود را بشرح زیر معرفی کرده‌است:

۱ـ حضرت آیت‌الله طالقانی (در صورت قبول آن حضرت) ۲ـ دکتر حبیب‌الله پیمان ۳ـ دکتر علی اصغر سید جوادی ٤ـ مسعود رجوی ٥ـ دکتر کاظم سامی ٦ـ مهندس عزت‌الله سحابی ۷ـ دکتر طاهره صفارزاده ۸ـ حجت‌الاسلام دکتر علی گلزاده (غفوری) ۹ـ دکتر ناصر کاتوزیان ۱۰ـ دکتر عبدالکریم لاهیجی .

سازمان چریکی مستضعفین

سازمان چریکی مستضعفین ، کاندیدا های خود را به شرح زیر برای مجلس خبرگان معرفی کرد :

تهران : ۱ـ آیت‌الله طالقانی ۲ـ آیت‌الله‌علامه‌ـ نوری ۳ـ حجت‌الاسلام‌علی غفوری ٤ـ ابوالحسن بنی‌صدر ٥ـ دکتر حبیب‌الله پیمان ٦ـ خواهر مجاهد زهرارهنورد. استان مرکزی : ۱ـ آیت‌الله حسینعلی منتظری ۲ـحجت‌ـ الاسلام حاج شیخ محمد گیلانی . مازندران : ۱ـحجت‌ـ الاسلام عبدالکریم هاشمی‌نژاد ۲ـ حجت‌الاسلام‌نورمفیدی. آذربایجان: ۱ـ آیت‌الله خسروشاهی ۲ـ آیت‌الله قاضی طباطبائی کرمان : ۱ـحجت‌الاسلام دکترباهنر، کرمانشاه: ۱ـ حجت‌الاسلام یزدی خوزستان : ۱ـ حجت‌الاسلام‌سید علی شفیعی ۲ـ حجت‌الاسلام غلامحسین جبهی . اصفهان: ۱ـ آیت‌الله خادمی ۲ـ آیت‌الله طاهری خراسان : ۱ـ حجت‌الاسلام دکتر خامنه‌ای ۲ـ استاد محمد تقی‌شریعتی. یزد : ۱ـ آیت‌الله صدوقی . زنجان : ۱ـ آیت‌الله سید ابوالفضل موسوی زنجانی. لرستان:۱ـ محمدباقرطباطبائی بروجردی . فارس : ۱ـ آیت‌الله دستغیب ۲ـ آیت‌الله مکارم شیرازی بوشهر : ۱ـ سید محمد مهدی جعفری . همدان :۱ـ آیت‌الله حاج شیخ‌اسدالله مدنی . سمنان : ۱ـ حجت‌الاسلام شیخ ابوالفضل خزعل .

٦ گروه سیاسی

گروه های ائتلافی مرکب از : رزمندگان آزادی طبقه کارگر ، مبارزین آزادی خلق ایران ، اتحادمبارزه در راه آرمان طبقه کارگر ، پیوند ، مبارزان‌راه طبقه کارگر و سازمان پیکار درراه آزادی طبقه کارگر ، کاندیدا های خود را به شرح‌زیر اعلام کردند :

۱ـ مرتضی (حسین) آلادپوش ۲ـ خانم افخم‌احمدی لازم‌به‌یادآوری‌است که‌درشماره گذشته،اسامی کاندیداهای جامعه کلیمیان‌تهران درجوار کاندیداهای٦گروه‌سیاسی یاد شده در بالا قرار گرفته بود که یك تصادف بود و هیچ ارتباطی باهم ندارند.

نهضت آزادی ایران

نهضت آزادی ایران طی بیانیه‌ای اعلام‌کرد:

پیرو بیانیه های قبلی در مورد معرفی کاندیدا های مجلس خبرگان ، بعلت انصراف برخی از برادران از کاندیداتوری و بعضی اشکالات سنی و شناسائی افراد جدید ، آخرین لیست کاندیدا ها برای تهران و برخی از استانهای کشور بشرح زیر است :

تهران:۱ـ آیت‌الله طالقانی ۲ـ مهندس عزت‌اللـه سحابی ۳ـ دکتر حسن حبیبی ٤ـ دکتر حبیب‌الله پیمان ٥ـ دکتر علی اصغر حاج سیدجوادی ٦ـ خانم زهـرا رهنورد ۷ـ دکتر علی غفوری ۸ـ دکتر ناصر کوتوزیان ۹ـ دکتر مهدی ممکن استان مرکزی : ۱ـ دکتر حسین کارگشا . گیلان : ۱ـ حجت‌الاسلام حسن لاهوتی ۲ـ ربانی املشی ۳ـ زین‌العابدین قربانی . زنجان و قزوین : ۱ـ محمد علی رجائی . آذربایجان شرقی : ۱ـ دکترسعید رجائی ۲ـ دکترمحمدمیلانی۳ـ حاج‌علی‌رهنما٤ـدکترحسن افتخار خراسان : ۱ـ استاد محمد تقی شریعتی ۲ـ طاهر احمدزاده ۳ـ شیخ علی تهرانی ٤ـ مهندس حسین برازنده ٥ـ انصاری (از مردم نیشابور). کرمانشاهان : ۱ـ حجت‌ـ اسلام سید موسی موسوی ۲ـ سید محمد عباس‌زادگان . خوزستان : ۱ـ حجت‌الاسلام سید علی شفیعی ۲ـحجت‌ـ الاسلام غلامحسین جمی ۳ـ سید محمد کیاوش . ٤ـ خدا مراد حدادی فارس :۱ـ سید جعفر عباس‌زادگان ۲ـ محمد فرح‌روز کرمان : ۱ـ سید محمد باقر مهدوی ۲ـ مرتضی فهیم کرمانی.بوشهر: ۱ـ سیدمحمد مهدی‌جعفری همدان :۱ـ سید کاظم اکرمی ۲ـ مهدی شاملومحمودی. چهارمحال بختیاری : ۱ـ دکتر سید احمد نوربخش .

جمعیت حافظ وحدت

کاندیدا های جمعیت حافظ وحدت ، به شرح زیر اعلام شده است :

تهران: ۱ـ حجت‌الاسلام شهاب‌الدین اشراقی ۲ـ ابوالحسن بنی‌صدر ۳ـ فخرالدین حجازی . استان‌مرکز: ۱ـآیت‌الله منتظری ۲ـ آیت‌الله شیخ صادق خلخالی . استان اصفهان: ۱ـ آیت‌الله حاج‌سیدجلال‌الدین طاهری ۲ـ حجت‌الاسلام حاج سید احمد امامی ۳ـ استاد پرورش. خراسان : ۱ـ حجت‌الاسلام سید عبدالکریم هاشمی‌نژاد ۲ـ استاد محمد تقی شریعتی . همدان : ۱ـ آیت‌الله حاج سید اسدالله مدنی ۲ـ آیت‌الله حاج محمدتقی‌عالمی ۳ـ آقای سید کاظم اکرمی . سمنان (شاهرود ـدامغان): ۱ـ حجت‌الاسلام ابوالقاسم خزئلی ملایر :۱ـحجت‌الاسلام سید محمد میرشاه‌ولد .

توضیح ضروری

● در مورد اسامی کاندیدا های «جمعیت عدالت» وسازمان اتحاد مبارزه در راه ایجاد حزب طبقه کارگر ، لازم به توضیح است که این دو سازمان ، جدا از هم هستند و در شماره گذشته برحسب تصادف ، اسامی کاندیدا ها زیرهم چاپ شده بود .

کاندیداها تاعصر امروز فرصت دارند

وزارت کشور ، با صدور اطلاعیه ی از کاندیداهای گروه ها و احزاب دعوت کرد تا عصر امروز برای انجام تشریفات اولیه، ثبت‌نام ودریافت کارت کاندیداتوری ، خود را به فرمانداری های محل معرفی کنند .

چنانچه افرادی‌از کاندیداها نتوانند درفرصت «ضرب‌الاجل» تعیین شده خودرا معرفی‌کنند، از فعالیت‌های انتخاباتی محروم خواهند شد .

دکتر صادق طباطبائی معاون سیاسی نخست‌وزیر وسخنگوی دولت ، دیشب در یك گفتگوی تلفنی با خبرنگار روزنامه از پذیرش کاندیدا توری‌برای مجلس خبرگان عذر خواست وگفت :

به‌دلیل مسئولیت‌هائی که‌در حال حاضر به عهده دارم ،نمی‌ـ توانم این وظیفه را بپذیرم . باعرض سپاس‌و تشکر ازاعتماد وصمیمیت احزاب و دستجاتی که اینجانب‌راکاندیداکرده‌اند امیدوارم که دلایل عدم‌پذیرش مرا بپذیرند . طباطبائی ازسوی دانشجویان ملت مسلمان و گروههای انقلابی ۱۷ شهریور و جمعه سیاه و انجمن اسلامی فجر مستضعفان وانجمن نیاش کاندیدا شده بود .

عذرخواهی احمدزاده‌و نبوی

از سوی دفتر استانداری خراسان نیز اعلام شد : احمد زاده استاندار خراسان ازقبول کاندیداتوری برای شرکت در مجلس خبرگان عذر خواسته است .

دکتر سیف‌الدین نبوی نیز از قبول کاندیداتوری عذر خواست و اعلام کرد :آمادگی پذیرش این مسئولیت‌راندارد.

عدم شرکت حزب آزادگان

حزب آزادگان دیشب با صدور یك بیانیه خطی اعلام کرد که در انتخابات مجلس خبرگان شرکت نمی‌کند .این حزب دلیل عدم شرکت در انتخابات مجلس خبرگان رابی محتوائی و ساختگی بودن و تردید برانگیزی این مجلس دانسته و از معرفی نماینده‌برای این مجلس خودداری کرده است .

دبیرخانه حزب ملت ایران نیز اعلام کرد : از نامزدی آقای دکتر فرامرز ضیاعطیری برای نمایندگی زرتشتیان واز نامزدی آقای هرایر خلاطیان برای نمایندگی ارمنی ها در مجلس بررسی نهائی قانون اساسی جمهوری اسلامی ایران پشتیبانی میکند.

حزب جمهوری اسلامی خلق مسلمان نیز ضمن معرفی یك کاندیدای جایگزین ، برای کاندیداتوری این حزب در زنجان حجت‌الاسلام حاج شیخ محمد اسماعیل صائینی‌رابجای حجت‌الاسلام سید هاشم‌موسوی معرفی کرد.

این حزب کاندیداهای‌استان سیستان و بلوچستان را به‌این شرح معرفی کرد:حجت‌الاسلام حاج سید محمد طباطبائی موسوی ، محمد گل‌برآموئی.

راه‌پیمائی ۳هزار نفری ازسنندج به‌مریوان

درگیری های مجدد مریوان یك کشته و ۲ زخمی داشت

سنندج‌ـ خبرگزاری‌پارس: بین عده‌ای از پاسداران انقلاب مستقر در پادگان مریوان و افراد مسلح این منطقه‌دیروز، درگیری‌تازه‌ای رخ داد . در این درگیری یک مسلح کشته و دو نفر از پاسداران که گویا دومی هستند بشست مجروح شده‌اند . این مجروحان برای مداوا با هلیکوپتر به کرمانشاه منتقل‌شدند. هنوز از علت درگیری مجدد ، اطلاع موثقی بدست نیامده است. این‌درگیری به‌گزارش خبرنگار خبرگزاری پارس‌در سنندج ، در حالی صورت گرفت که مذاکرات استاندار کردستان و هیئت همراه وی، از یکسو و نمایندگان گروه‌های درگیر درمریوان، از سوی دیگر، در زمینه چگونگی استقرار امنیت در این شهر و اطراف آن در مریوان ادامه دارد .

در همین حال از بامداد دیروز، راه‌پیمائی گروه‌هائی از مردم سنندج به عنوان اعتراض به بازداشت پنج روز پیش ۱٦ تن ، بوسیله پاسداران، از سنندج بسوی مریوان آغاز شد و راه ـ پیمایان پس‌ازطی ۳٥کیلومتر در دره‌ای به‌نام «تودار» بیتوته کردند تا بامدادامروز راه‌پیمائی خود را به سوی مقصد ازسرگیرند.

خبرگزاری پارس به نقل از خبرگزاری فرانسه ، گزارش زیر را در مورد راه‌پیمائی کردها مخابره کرده است : صفا حائری فرستاده ویژه خبرگزاری فرانسه در گزارشی از غرب ایران اعلام کرد : بیش از سه هزار کرد ایرانی دیروز یکراه‌پیمائی مسالمت‌آمیز را از سنندج بسوی مریوان آغاز کرده‌اند .

گروه سیاسی « ایران‌امروز » پیشنهاد کرد :

«۲۸مرداد»راروز عزای‌ملی‌اعلام کنید

گروه سیاسی ایران امروز طی اطلاعیه‌ای‌به‌همه مردم آزاده و مبارز ایران و همه گروه های سیاسی کشور پیشنهاد کرد که روز ۲۸ مرداد را روز عزای ملی پیشنهاد کنند .

متن اطلاعیه‌گروه‌سیاسی ایران امروز بشرح زیراست

گروه‌سیاسی ایران‌امروز به همه مردم ازاده ومبارز ایران ، به همه نام آوران و دلاورانی که ۲٦ سال مبارزات سهمگین‌خودراعلیه امپریالیسم و نوکران دست نشانده‌اش ادامه دادند وهمه گروه های سیاسی پیشنهاد می‌نماید که روز ۲۸ مرداد که حکومت دکتر محمد مصدق پیشوای بزرگ ملت ایران بوسیله سازمان جاسوسی «سیا» و عمال بدنام آن سرنگون شدوملت ایران بوسیله‌عمال‌جاسوسی بیگانه سرکوب و هزاران جوان ایرانی در اثر این کودتا در شکنجه گاه های آریامهری به شهادت‌رسیدند ووزرای کابینه ملی دکتر محمد مصدق و همکاران او سالها در زنجیر استبداد بودند و بالاخره‌وزیرخارجه او دکتر سید حسین فاطمی به جوخه اعدام سپرده شد روز عزای ملی اعلام گردد.

در این اطلاعیه همچنین آمده است : گروه سیاسی «ایران امروز»پیشنهادمی‌کند که در آن روز در همان مسیری که امپریالیسم‌جهان‌ـ خوار مردم ایران را بدست عوامل جاسوسی مزدور خود سرکوب‌نموده و خانه ۱۰۹ خیابان کاخ قدیم(خانه دکترمصدق)را به توپ‌بست راهپیمائی نموده و بدین وسیله نفرت و انزجارخود را علیه بیگانگان بخصوص سازمان هائی که در سقوط سهیم بوده‌اند رانشان دهد.

در زمینه چگونگی این برگزاری این راهپیمائی سخنگوی گروه‌سیاسی‌ایران امروز گفت : برنامه جامع این راهپیمائی با همکاری سایر احزاب و سازمان ها تدوین و برای برگزاری به‌اطلاع عموم خواهدرسید.

تورزیارتی‌شام

۱۰ روز ٤۳۰۰ تومان

۹٥۱۰۱۲

۱ـ٤ آ ـ ۱۳۸۷۹

بودجه باید به صادرات غیرنفتی متکی باشد

بقیه از صفحه ٤

بدور انداخته و فراموش کردیم . درسالهای ۳۰ تا ۳۲ که ازطرف بیگانگان بخصوص امریالیسم امریکا بمناسبت ملی شدن صنایع نفت تضییقاتی برای دولت‌ملی دکتر مصدق ایجاد شدو صادرات نفت متوقف گردید درنتیجه درآمد نفت که خود یك‌رقم بزرگی ازدرآمد دولت را تشکیل میدهد ازبین رفت . دکتر مصدق درمقام مقابله با امریالیسم از طریق صرفه‌جویی بخصوص ازراه توسعه صادرات و جلوگیری ز واردات کالاهای خارجی بخصوص کالاهای لوکس غیرضروری توانست تا اندازه‌ای کمبود ارز راجبران کندو دروضع‌بودجه تعادلی به‌وجود آورد. ازاین‌رو به‌مسئولان امر توجه میدهیم که حتی‌المقدوربکوشندبرای متعادل کردن بودجه ، بجای اتکاء به‌درآمد نفت قسمت عمده نیروی خودرا در راه‌پیشرفت و توسعه صادرات کالاهای صنعتی ،کشاورزی وسنتی صرف کنندتا درآینده نزدیك به خودکفایی لازم برسیم .همانطور که گفته شد بااین‌که دردولت ملی دکتر مصدق ، به‌دستور وی‌درجه‌های نفت بسته شد وصادرات این ماده به کلی متوقف گردید، اما متقابلا درجهت صادرات کالاهای غیرنفتی گام های موثری برداشته شدو مطابق‌آمار گمرکی ایران، در سال ۱۳۳۱ بیش‌از ٥۰۰ میلیون ریالو درسال ۱۳۳۲ قریب ۳ میلیارد ریال صادرات کالاهای غیرنفتی مابین‌واردات کالاهای مختلف فزونی داشته‌است.

دولت وشورای انقلاب‌باید متوجه باشند که‌اگر دولت های گذشته برای سوء استفاده ازموقعیتشان یاعلل دیگر نخواستند ویا نتوانستند بدنبال افزایش صادرات غیر نفتی بروند وپول‌کلان نفت را درشمار درآمد های صادراتی قلمداد کردند، نباید مقام های مسئول‌امروز که مسلما در حسن ـ نیتشان تردیدی نیست خدای نخواسته مرتکب چنین اشتباهاتی بشوند .

ما از مسایل و مشکلات گذشته باید پندبگیریم و هرچه زودتر در فکر رهایی اقتصاد خود ازنفت باشیم .

از: مهدی‌بهشتی‌پور

شرکت برق منطقه‌ای اصفهان

آگهی مناقصه عمومی خارجی شماره۳۳۸

خرید مقره سوزنی و پایه مقره و مقره بشقابی با لوازم

شرکت برق منطقه‌ای اصفهان کالای مورد نیاز خود را که شامل مقدار قابل ملاحظه‌ای مقرسوزنی ۲۰ کیلوولتو پایه مقره سوزنی کوتاه وپایه مقره سوزنی بلندو مقره‌بشقابی میباشد از طریق مناقصه عمومی خارجی شماره ۳۳۸خریداری مینماید.

داوطلبین میتوانند از تاریخ سه‌شنبه ۲۹ر۳ر٥۸ لغایت‌یکشنبه۷ر٥ر٥۸ همروزمبغیراز روزهای تعطیل‌و پنجشنبه هادرمقابل‌فیش بانکی‌بمبلغ‌پنجهزاریال‌و اریزشده‌بحساب۲ر۹۰۰۰۱ بانکملی‌شعبه‌اصفهان ویابه‌حساب۹۰۰٤۰بانکملی‌شعبه الیزابت تهران دفترچه مناقصه را از دفتر تدارکات این شرکت واقع در اصفهان خیابان چهار باغ بالا و یا در تهران بلوارالیزابت خیابان میکده ساختمان برقهای منطقه‌ای دفتر مرکزی اخذو پیشنهادات خود را باتوجه به مندرجات دفترچه مناقصه در سه پاکت لاک و مهر شده حداکثر تاساعت ۹ صبح روز دوشنبه ۸ر٥ر٥۸ در مقابل دریافت رسید بدبیرخانه شرکت‌برق منطقه‌ای در اصفهان تحویل نمایند.

پیشنهادات رسیده راس ساعت ۱۰ صبح همانروز با حضور پیشنهاد دهندگان که ورودشان در جلسه مناقصه‌آزاد خواهد بود باز و قرائت میگردد.

شرکت برق منطقه‌ای اصفهان

فرارسیدن ماه مبارک رمضان ماه انسان سازی ـماه تزکیه ـ ماه تقوی ـماه نزول قرآن را بهمه مسلمین جهان خصوصا ملت خداپرست ایران تبریک گفته و رجاء آن داردکه در تحت‌رهبری‌قائد بزرگوار نایب‌الامام حضرت آیت‌الله العظمی خمینی روحی‌له‌الفدا مردم شریف ایران از مراتب پرفیض این ماه استفاده کرده وبسوی جامعه توحیدی مترقی در زیر یک لواء و یک نظام بیشرود حقیر بعلت عمل جراحی استخوان پادر دوران شکوفان انقلاب مقدس اسلامی توفیق‌منبر و سخن ندارمزیاد متاثر و ملولم نیاز مبرمی بدعای دوستان و عنایت ارباب فضیلت دارم .

سید محمد سدهی واعظ

مجالس ترحیم

با نهایت تاسف درگذشت ناگهانی جوان ناکام **مهندس ناصر امیر افشاری** را باطلاع دوستان و آشنایان می‌رساند مجلس ترحیم از مرحوم روز یکشنبه ۷ر٥ر٥۸ از ساعت ٥ الی۷ بعداز ظهر در مسجد حضرت امیر (ع) واقع‌درخیابان کارگر (امیرآباد شمالی) مقابل پمپ بنزین برگزار می شود. مجلس ترحیم زنانه نیز در همان روز و ساعت درمنزل واقع در خیابان کارگر (امیرآباد شمالی) خیابان زریر پلاک ۲٤ منعقد خواهد بود .

خانواده‌های: امیر افشاری، احمدی، صدیقیان، فضای، مهرابیان، نیرهدی، جعفری، نقیبی، عارفی .

اطلاعات‌ـ بازماندگان آنمرحومه مصیبت وارده را تسلیت میدهد.

هو

۱۲۱

بمناسبت درگذشت شادروان جنت مکان **آقای حاج علینقی مظاهری** مجلس ترحیم روز یکشنبه چهارم رمضان هفتم مرداد ۱۳٥۸ در مسجد ولی عصر واقع در خیابان حشمت‌الدوله از ساعت ٥تا۷بعداز ظهر منعقداست آقایان دوستان واخوان شرکت‌نموده موجب شادی روح فقید سعید وتشکر بازماندگان گردند.

هادی حائری‌ـ سید هبت‌الله‌جذبی‌ـ دکتر محب‌الله آزاده ـ علی تابنده‌ـ محمد تابنده.

درگذشت دوست بسیار گرامی و پیشکسوت‌وپیرمرد صنف حمل و نقل بویژه درقسمت مسافربری مرحوم **حاج علینقی مظاهری** موجب تاثرو تاسف اینجانب و تمام افراد صنف گردید باین مناسبت مجلس فاتحه از ساعت٥ الی۷ بعداز ظهر روز یکشنبه ۷ر٥ر٥۸ در مسجد ولی‌عصر واقع درخیابان حشمت‌الدوله منعقد است ابته افراد صنف بوظیفه همکاری و سایر دوستان و آشنایان به میزان محبت اسلامی و ایمانی شرکت خواهند فرمود .

حاج سید علی روح‌الامین

درگذشت مرحوم **آقای حاج علینقی مظاهری** یکی‌از بنیانگذاران حمل و نقل وقدیمی ترین فرد صنفی‌و مدیر موسسه مسافربری مظاهری و عضو اولیه این‌اتحادیه رابه‌اطلاع کلیه همکاران گرامی میرساند، مجلس ترحیم آن مرحوم ازساعت٥الی ۷بعداز ظهر روز یکشنبه۷ر٥ر٥۸ در مسجد ولی عصر واقع در خیابان حشمت‌الدوله برگزار خواهد شد .

هیئت مدیره اتحادیه صنف مسافربری تهران

درگذشت اسفناک **حاجی علینقی مظاهری** اولین بنیانگذار حمل و نقل درایران و پدر دوست و همکارعزیزم یوسف مظاهری مدیر مسافربری مظاهری را باطلاع دوستان میرساند ، مجلس فاتحه روز یکشنبه ۷ر٥ر٥۸ از ساعت ٥الی۷ بعداز ظهر در مسجد ولی‌عصرواقع در خیابان حشمت‌الدوله برقرار است .

مدیر مسافربری تبریز ـقاسم‌افشار

بانهایت تاسف‌وتاثر درگذشت شادروان جنت‌مکان و خلدآشیان مرحوم **حاج علینقی مظاهری تهرانی** را به اطلاع اقوام و دوستان میرساند ، مجلس ختم آن شادروان از ساعت ٥الی ۷بعدازظهر روز یکشنبه ۷ر٥ر۱۳٥۸ درمسجد ولی عصر واقع درخیابان حشمت‌الدوله منعقد میباشد .

مظاهری تهرانی ـ جمشیدی ـ شهامت‌ـ آل‌حجت ـ شهامت‌منش جبارزاده ـ بهمنیارـ تهرانی ـ تهرانیها ـ برهانی‌ـ قاسمی‌ـ اکبرزاده‌ـ کاشانی‌ـ توکل‌ـ متقی‌ـ غنوی ـ رگانه .

بانهایت تاسف درگذشت مادرعزیزمان مرحومه **بانو مریم‌تهرانیان** را باطلاع میرساند، مجلس ختم آن مرحومه از ساعت ٥تا۷بعداز ظهر روز یکشنبه ۷ر٥ر٥۸ در مسجد حجتیه واقع در نارمک خیابان سرسبز غربی برگزار میشود، ضمنا مجلس ختم زنانه‌همان روز در نارمک خیابان سرسبز خیابان سامان پلاک ۹٤ منزل‌حاج قاسم توسلیان جنب خشکشوئی سامان برگزار میگردد.

هادی‌ـ حمید ـ عفت‌ـ مهین‌ـ عزت‌ـ عصمت‌ـ عاطفه‌ـ سعیده بنکداریزدی.

انجمن متخصصین زنان ومامائی ایران درگذشت‌شادروان آقای **سید علی اکبر مهدوی اناری** پدر ارجمند آقای دکتر اسداله مهدوی عضو هیئت مدیره انجمن‌رابه‌آگاهی‌همکاران و دوستان می‌رساند مجلس ترحیم آن شادروان از ساعت ۳تا٥ روز یکشنبه ۷مرداد درمسجد الجوادبرگزار میگردد.

انجمن متخصصین زنان ومامائی ایران

باکمال تاسف درگذشت شادروان **سید علی اکبر مهدوی اناری** بزرگ خاندان مهدوی اناری را باطلاع بستگان و دوستان می‌رساند مجلس ترحیم زنانه ومردانه آن‌شادروان از ساعت ۳تا٥ روز یکشنبه ۷مرداد در مسجد الجواد واقع درمیدان ۱۷ شهریور (۲٥ شهریور سابق) برگزار می‌گردد.

صدیقه، دکتر اسداله، دکتر حسن، فاطمه ، محمد ، مهندس علی، حسین، مهدی، دکتر جواد، مهندس رضا ، زهره (فرزندان) وخانواده‌های مهدوی‌اناری،فلاح‌نجم‌آبادی، سلطانی، اورنگ، علائی، دوانلو ،عشقی، محی‌الدینی،یزدیان، موسوی، استواری، داد وسایر خانواده‌های وابسته.

اناالله و انا الیه راجعون

بدینوسیله فوت ناگهانی جوان ناکام **نادر قنبرزاده** فرزند اسماعیل قنبرزاده را باطلاع خویشان و دوستان می‌رساند مجلس ترحیم زنانه ومردانه آن مرحوم یکشنبه ۷ر٥ر٥۸ ساعت ٦تا۸ بعدازظهر در مسجد حضرت ابو الفضل خیابان ستارخان (تاج سابق) منعقد است از کلیه سروران خواهشمند است با شرکت خود روح آن مرحوم را قرین رحمت فرمائید .

خانواده‌های قنبرزاده، حاج عبداله زرگری، علی‌زرگری مرندی، حاجی جلیل قنبرزاده، حاج احمد زرگری ، اسد زرگری ، حاجی محمود زرگری مرندی ، محسن زرگری ، نیلوفری، امیر آزادی، پرتوی‌مرندی،دکتر محمدرضامرندیان، دکتر محمد حسین مرندیان، دکتر علی آراد ، خانواده‌های بیابانی ، رحمان مرندی راد، یوسفپور، عافیت ، سیدین ، فیاضی، سیف، حمزه‌لو ، قهرمانی، مهندس رجایی، زهرائی، دهش‌پور، طالبزاده .

اطلاعات‌ـ بخانواده‌های عزادار مصیبت وارده را تسلیت میدهد.

با نهایت تاسف وتالم درگذشت ناگهانی مرحومه مغفوره **بانو افسرالملوک علی نوری (احمدی‌نژاد)** همسر و مادر عزیزمان را باطلاع کلیه اقوام، دوستان و آشنایان میرساند، مجلس ترحیم زنانه ومردانه آن مرحومه در تاریخ۷ر٥ر٥۸ از ساعت ٥ الی۷ بعداز ظهر در مسجد الجواد واقع در میدان ۱۷ شهریور (۲٥ شهریور سابق) برگزار می‌گردد.

خانواده‌های: احمدی‌نژاد، علی‌نوری،واحدی، اسداللهی، مصطفوی، درویش ، نظریان ، شیبانی ، معینی ، مهتاب ، حسینخانی، آبار، خواجوی، فرخ‌نورد، شیرازیان، بهگام، نبوی، کرد، عبدالغفاری .

باانده فراوان درگذشت خواهرومادر عزیزمان‌شادروان **بانو حاجیه باشی امین** همسر مرحوم علی امین (امین‌التجار کاشانی) را به آگاهی خویشان ودوستان و همشهریان محترم میرساند.مجلس‌ترحیم‌زنانه‌و مردانه آنمرحومه‌ازساعت٤تا٦بعدازظهر روز یکشنبه ۷ر٥ر٥۸ درمسجد حضرت ابو الفضل (ع) واقع درخیابان ستارخان (تاج سابق) جنب خیابان کوکب برگزار میگردد .

حاجیه ربابه تبریزی‌ـ خانم آغامقدمی‌ـ ایران تبریزی‌ـ رضا امین‌پور‌ـ تقی امین‌ـ سرهنگ عباس امین

باکمال تاسف درگذشت مرحومه مغفوره **بانو حاجیه‌باشی امین** همسر مرحوم علی امین (امین التجارکاشانی) را باستحضار اقوام، دوستان وهمشهریان محترم میرساند ، مجلس‌ترحیم‌زنانه و مردانه‌آن‌مرحومه روز یکشنبه۷ر٥ر٥۸ ازساعت ٤تا٦ بعدازظهر درمسجد حضرت ابو الفضل(ع) واقع‌درخیابان ستارخان (تاج سابق) جنب خیابان کوکب منعقد میباشد.

خانواده های: امین‌پور‌ـ امین‌ـ امینی‌ـ عراقی‌ـ مقدمی ـ تبریزی ـ مقدم‌ـ مهاجر‌ـ کیهان‌ـ مسجی‌ـ حسینی‌ـ فقیه‌ـ دکتر سعیدی‌ـ وهابی‌ـ رضوی ـ سکوت ـ امیرحسینی ـ زیادلو ـ دکترکلانتری ـ دکتر مفیدی ـ دکتر فیلسوفی ـ شریعتمدار‌ـ زعیم ـ اسدی ـ نراقی ـ اکبریان ـ کاوه ـ استوار‌ـ روشن ضمیر‌ـ گیومچی‌ـ نبوی‌ـ حایری .

اطلاعات ـ به خانواده‌های عزادار بویژه بازماندگان آن‌مرحوم تسلیت می‌دهد .

با نهایت تاسف درگذشت همسر و پدر بزرگوارمان‌مرحوم **محمد جواد نامور** را باطلاع می‌رساند، بنابروصیت آن شادروان هزینه مراسم ختم وشب هفت صرف امور خیریه خواهد شد. ضمنا مجلس تذکری از ساعت ٥ الی۷ بعد از ظهر روز یکشنبه ۷ر٥ر٥۸درمنزل آن مرحوم‌برپاخواهدشد.

خانواده‌های: نامور، آسوده، سراجفر، و سایر وابستگان

نشانی : میدان ونک‌ـ خیابان ملاصدرا خیابان شیراز کوچه زایندمرود پلاک ۱٥

بانهایت تاسف وتاثر درگذشت تالم‌انگیز همسر مهربان وپدر فداکارمان **حاج عباس گیتی** را باطلاع می‌رساند،مجلس ختم زنانه ومردانه آن مرحوم بکشنبه ۷ر٥ر٥۸ از ساعت٥ الی ۷ بعداز ظهر در مسجد سجاد درخیابان جمهوری‌اسلامی برگزار می‌شود .

محرم، بهروز، سیروس، فیروز، فرهاد، هما .

خبر درگذشت **حاج عباس گیتی** موجب تاثر عمیق‌اقوام و دوستان گردیده است مجلس ختم آن مرحوم از ساعت٥ الی۷ بعدازظهر درمسجد سجاد برگزار می‌شود .

خانواده‌های. گیتی، عطر فروش، مهدویان، بهنام‌گیلانی، فتحعلی، عضداملو ، عطار کاشانی، خورگامی، فهیم دژبان ، صفائی، شهیم، محمدزاده، زهنابزاده و دوستان .

باکمال تاسف فوت مادر عزیزمان **بانو عصمت شاهمیری** را باطلاع میرساند مجلس ختم آن مرحومه از ساعت ٤الی٦ روز یکشنبه هفتم تیرماه در آدرس زیر منعقد میشود.

زهرا‌ـ نیرـ فاطمه‌ـ شاهمیردخت‌ـ عباس‌ـ حسن‌ـ حسین‌ـ محسن شاهمیرو خانواده‌های وابسته.

یوسف‌آباد خیابان مدبر خیابان ۳۱ پلاک ٦۸

آ‌ـ۱۳۹۲۳

اطلاعات‌ـ ببازماندگان آنمرحومه مصیبت وارده راتسلیت میدهد.

با نهایت تاسف درگذشت شادروان **غلامحسین علیمحمدی** را باطلاع فامیل ودوستان وآشنایان می‌رساند مجلس‌ترحیم آن مرحوم ازسا

بنیانگذار: عباس مسعودی
صاحب امتیاز و مدیر: فرهاد مسعودی
سال پنجاه وچهارم
محل اداره: خیابان خیام ـ ساختمان اطلاعات
تلکس ۲۱۲۳۳۶ـ تلگرافی: اطلاعات ـ تهران
تلفن ۳۲۸۱

تقویم اطلاعات

ساعات شرعی
استخراج دکتر ریاضی کرمانی

شنبه ـ ششم مرداد ماه ۱۳۵۸
سوم رمضان‌المبارک ۱۳۹۹
بیست و هشتم ژوئیه ۱۹۷۹

توپ افطار . . . . . ساعت ۸ و ۳۱ دقیقه
توپ سحر (فردا) . . ساعت ٤ و ۲۳ دقیقه
طلوع آفتاب (فردا) . . ساعت ٦ و ٦ دقیقه
ظهر شرعی (فردا) . . ساعت ۱ و ۱۲ دقیقه
توپ افطار (فردا) . . ساعت ۸ و ۳۱ دقیقه

مریوان نسبتا آرام است

سنندج ـ مردم کامیاران با بستن مغازه‌ها و نشستن بین راه سنندج ـ کرمانشاه از پیشروی تانك ها و نیرو های ارتش که‌از همدان‌راهی سنندج بود ، جلوگیری کردند .

آنها در حالیکه به احزام قوای‌نظامی همدان‌به‌سنندج، معترض بودند ، گفتند که تانك ها ، برای رسیدن به سنندج ، باید از روی‌اجساد آنها بگذرند .

پس از چند ساعت ، فرماندهان کردان اعزامی ، مجبوربه دادن‌فرمان‌بازگشت شدند .

از سوی دیگر ، در پی حوادث تاسف‌آور هفته پیش مریوان ، بحران در این شهر ، دوباره بالاگرفت و شکیبا استاندار کردستان، برای یافتن راه حل پایان دادن به درگیریها ، به مریوان رفت .

این در حالی است که از مریوان خبر رسید که در درگیریهای دیروزاین‌شهر، بین گروه پاسداران وافراد مسلح محلی ، یك یا چند نفر کشته شده‌اند .

عصر پنجشنبه گذشته‌نیز در پی اعتراض مردم‌مریوان به بازداشت ۱٦ تن دراین شهر ، خانواده های آنان‌در دادگستری سنندج ،متحصن شدند و چون از تحصن خود برای‌آزادی‌بازداشتشدگان، نتیجه‌نگرفتند، همراه‌گروهی از مردم سنندج ، راه‌پیمایی خود را از این شهر به‌سوی مریوان آغاز کردند .

دیروز در مدت ۸ ساعت، حدودسی کیلومتر‌راه‌سنندج ـ مریوان ، وسیله‌این گروه پیاده طی شد . گفته‌شده‌راه‌پیمایان این مسیر را درمدت پنج روز خواهند پیمود .

با بمب «آتش‌زا» وکوکتل مولوتف

مرکز پزشکی «ابوذر» اهواز به آتش کشیده شد

اهواز ـ حدود ساعت٦ بعدازظهر پریروز (پنجشنبه) قسمتی از ساختمان هتل اهواز که اخیرا بمنظور درمان معتادین به صورت مرکز پزشکی درآمده بود، طعمه حریق شد و میلیونها تومان خسارت وارد آمد .

به قرار اطلاع وبراساس گفته شاهدان عینی افرادی بمب آتشزا وکوکتل‌مولوتف به‌سوی‌مرکزپزشکی «ابوذر» پرتاب کردهومتواری‌شده‌اند. این حادثه در شرایطی‌روی داد که پرسنل سابق هتل اهواز و کارکنان مرکز پزشکی ابوذر و سایر نیرو های کمکی داوطلب، سرگرم آماده کردن این مرکز به منظور پذیرش کامل و بستری کردن سری دوم بیماران معتاد بودند.

آتش ابتدا از قسمت نمازخانه مرکز پزشکی‌شروع شد و برای خاموش کردن آن، پرسنل این مرکز از کپسول اطفای حریق‌استفاده کردند، اما آتش توسعه‌پیدا کرد و چند نفر در محاصره قرار گرفتند . برای نجات آنان اقدام شد و دراین‌بین قربانعلی لر سرپرست موقت امور داخلی مرکز پزشکی ابوذر که برای نجات‌دیگران رفته بود، مجروح شد . برای خاموش کردن حریق از آتش‌نشانی شهرداری و شرکت نفت کمک خواسته شد و بنا بر گفته پرسنل مرکز پزشکی بعد از ۱۰دقیقه در محل حاضر شدند گفته شد مرکز پزشکی ابوذر در اوائل هفته آینده معتادین‌را خواهد پذیرفت و وقفه‌ای دراین‌مورد بوجودنخواهد آمد .

ملاقات مهم سفیر ایران درعراق با امام خمینی

حجت‌الاسلام سید محمود دعائی سفیر دولت جمهوری اسلامی ایران در عراق که برای ارائه گزارش مربوط به حوزه فعالیت خود به ایران آمده است بعد ازظهر دیروزدر اقامتگاه امام‌خمینی رهبرانقلاب اسلامی ایران در قم دوساعت بطور خصوصی باامام ملاقات و مذاکره کرد. در پایان این ملاقات «دعائی» در گفتگوئی‌به خبرنگار خبرگزاری پارس‌گفت: دراین ملاقات امام یادآوری کردند که‌کوشش شدمسئولین عراقی به حسن نیت و تفاهم رهبران انقلاب و دولت جمهوری اسلامی واقف‌گردند. در این جهت تا اندازه زیادی موفق بودیم، هرچند، بعضی عناصر اخلالگر، در تلاش هستند روابط ایران و عراق را تیره کرده و زمینه تفاهم فی‌مابین رانامناسب جلوه‌دهند. «دعائی» افزود: اما آنچه در سطح رسمی از ناحیه دولت ورهبری‌انقلاب‌صورتمی‌گیرد، درجهت خنثی‌کردن توطئه‌های نفاق افکنانه دشمنان دو ملت است و نیز نگرانی ازدخالت های بی‌جای عناصر غیرمسئول که در امور دولت‌و بخصوص سیاست خارجی آن دخالت کردهو مطالبی در محافل‌مختلف ابراز می‌دارند.

سفیر ایران در عراق‌موکدا یادآور شد: از نظر امام ، آنچه دولت و شورای‌رهبری انقلاب برآن تاکید و تکیه دارند، اصل است و سیاست‌مداران خارجی‌نباید به‌اظهارات غیر مسئول‌برخی عناصرپراکنده واحیانا وابسته، تکیه کنند.

«دعائی» از ملاقات دیروز خود با امام و دریافت‌رهنمود ها و ارشادات با ارزش ایشان خرسند بود.

وی اواسط هفته آینده‌به حوزه ماموریت خود (کشور عراق) باز می‌گردد.

مجالس وعظ وسخنرانی

در ماه مبارک رمضان، ماه خدا، مجالس وعظ و خطابه در نقاط مختلف تهران در مساجد وتکیا برگزار میشود.

اطلاعات همه روزه آدرس محل برگزاری جلسه‌های سخنرانی ماه مبارک رمضان را در این ستون به‌اطلاع خوانندگان عزیز میرساند.

از مسئولان مساجدی که مایل به درج برنامه سخنرانی مذهبی در اطلاعات هستند درخواست میشود ضمن تماس‌با تلفنهای ۳۲۸٦۲۳و ۳۲۸٦۲٤ برنامه سخنرانی‌های مساجد خود را به روزنامه اعلام کنند.

برنامه سخنرانیهای مذهبی در مساجد تهران بشرح زیر است:

- استاد ابوالحسن بنی‌صدر ـ مسجد خندق‌آبادی ـ خیابان مولوی ساعت ۲۲
- استاد فخرالدین حجازی ـ مسجد سیدالشهدا خیابان یادآوران بعد از افطار.
- سید محمدعلی میردامادـ مسجد ابوذر خیابان مهدی‌رضائی بعد از نماز ظهر و عصر.
- شیخ مصطفی فتاحی ـ مسجد شریفیه نظام‌آباد بعد ازنماز ظهر وعصر.
- سید فخرالدین صدر عاملی ـ مسجد محمدی خیابان‌پیروزی بعد ازنماز ظهر و عصر.
- شیخ محمود صادقی ـ مسجد سیدخندان بعداز نمازظهرو عصر.
- شیخ‌احمد رجبی ـ مسجد امام جعفر صادق نظام آباد بعد ازنماز ظهر و عصر.
- سید مهدی حسین نوری ـ مسجد فاطمیه نظام آباد بعد ازنماز ظهر و عصر.
- مسجدالزهراء شهرآرا: در ماه مبارک رمضان شب‌هابعد از نماز مغرب و عشا آقای محمد خندق‌آبادی سخنرانی می‌کند.
- هیات محبین‌الائمه خیابان ری: شب‌های ماه رمضان، آقای حسین انصاریان پیرامون مکتب تربیتی اسلام‌سخنرانی می‌کند. در شب‌های جمعه نیز دعای کمیل ودرلیالی‌قدر ادعیه مخصوص توسط ایشان برگزار می‌شود. نشانی: خیابان ری، جنب پمپ بنزین کوچه باغ‌حاج محمدحسن.
- مسجد ارک: دکتر محمد صادق تهرانی مفسر قرآن کریم بعد از اقامه نماز ظهر وعصر پیرامون حاکمیت قرآن از نظر سازندگی در امور اقتصادی سخنرانی می‌کند
- مسجدالله: حجت‌الاسلام حاج سید مرتضی صالحی خوانساری در ماه مبارک رمضان بعد از نماز ظهر و عصر در مسجدالله واقع در بوذرجمهری از ساعت۳تا٤ بعد ازظهر در مسجد محمدی واقع در خیابان سپه و شب‌ها از ساعت ۱۰،۳۰ در مسجد اعظم کرج‌پیرامون آثار انقلاب اسلامی سخنرانی می‌کند.
- آقای سید رضا هاشمی نجف‌آبادی هر روز از ساعت ۲تا۳ بعداز ظهر درمسجد شفا خیابان دکتر مصدق وشب‌هاازساعت۱۰تا۱۱ مسجدصاحب‌الامر اختیاریه و از ساعت ۱۱ تا ۱۲ مسجد جامع ضرابخانه سخنرانی می‌کند .
- دکتر علی حداد عادل، پس از اقامه نماز مغرب و عشاء ، درکانون توحید، واقع در میدان توحید، خیابان پرچم، درزمینه ابعاد جهاد سازندگی ، سخنرانی می‌کند .
- ★ با فرارسیدن ماه مبارک رمضان، کانون فرهنگی شمیران، یک سلسله برنامه سخنرانی،جهت‌آگاهی بخشیدن به‌مردم، ترتیب داده است. این برنامه‌که هرشب از ساعت ۲۲ آغاز می‌شود، به این شرح است: ششم وهفتم مرداد: سید علی خامنه‌ای ـ هشتم مرداد: مهندس عزت‌اله سحابی ـ نهم ودهم مرداد: دکتر عباس شیبانی ـ یازدهم مرداد: دکتر سید محمد حسین بهشتی ـ دوازده و سیزدهم مرداد: دکتر مهدی ممکن .
- شورای محلی خیابان مولوی (اسماعیل بزاز) مستقر در مسجد خندق‌آباد، با همکاری گروه توحیدی «الله اکبر» و«هیات جوانان فاطمیه» از امروز تا پایان ماه مبارک رمضان، از ساعت ۲۲ تا ۲٤ برنامه سخنرانی ترتیب داده است .
- ★ سید عبدالرسول حجازی، هرروز بعد ازنمازمغرب و عشاء در مسجد بزرگ قنات‌آباد سخنرانی‌دارد.
- مسجد احمدیه نارمک: شب‌ها بعداز نماز جماعت توسط خطیب آقای الهی وروزها صبح ازساعت ۱۰ تا یک توسط بانو جلالی خمینی برای عموم بانوان و بعداز ظهرها بعداز نماز جماعت بمدت ۲۰ روز توسط خطیب آقای جلال خراسانی سخنرانی می‌شود .

نشانی: سی‌متری نارمک، چهارراه احمدیه .

- ★ مسجد امام «جعفر صادق (ع) سید خندان»: در ماه مبارک رمضان روزها بعداز اقامه نماز جماعت‌ظهر و عصر آقای دکتر مقصودی و شب‌ها بعد ازنماز مغرب و عشا از ساعت ٤٥ـ۹ آقای شیخ محمد حسن بکائی درمورد خطرهائی که انقلاب اسلامی را تهدید می‌کند سخنرانی دارند .
- شیخ عیسی اهری در ماه مبارک رمضان روزها بعداز نماز ظهر و عصر درمسجد نیاوران وشب‌ها ساعت ۱۰ شب درمسجد باب‌الحوائج واقع در چهارراه‌صفا پیرامون مسائل‌مهم اسلامی‌سخنرانی می‌کند .
- ★ وانقی بخشایشی روزها بعداز ظهر و عصر در مسجد مدرسه فیلسوف واقع در سرچشمه ـ شبها ازساعت ۹تا۱۰ درمسجد تهران‌سر واقع درمسجد خاتم‌الانبیاء در سی‌متری جی .
- مسجد طلاجیان، آقای علی حجتی کرمانی بعد از نماز مغرب وعشاء، روزها بعداز نماز ظهر و عصر ازساعت ۲، سخنرانی وتفسیر قرآن توسط علامه آقا محسن مجتهد شبستری ـ تخت‌طاوس بین امیر اتابک و سهروردی .

پیام تسلیت مجاهدین خلق ایران بمناسبت شهادت «زهیر محسن»

بمناسبت ترور ناجوانمردانه «زهیر محسن» مسئول بخش نظامی‌سازمان «آزادیبخش فلسطین» تلگرام زیر از جانب مجاهدین خلق ایران به میاسر عرفات‌مخابره‌شد:

بنام خدا

و بنام خلق قهرمان ایران

برادر ابوعمار

برادران مجاهد شما درایران باکمال تاسف خبر شهادت مسئول بخش نظامی سازمان آزادیبخش‌فلسطین رادریافت‌نمودند: این‌سوء قصد جانگداز که حلقه دیگری از زنجیر شهادت‌های پیاپی مردان جان برکف فلسطینی درمسیر آرمان میهنی عظیمشان است، بار دیگر نشان می‌دهد که امپریالیستها ودست نشاندگان صهیونیست و همچنین ایادی مصزیشان یکدم از توطئه علیه خلق‌های قهرمان ما غافل نیستند. بهمین دلیل انقلابیون تمام‌منطقه وظیفه دارند تا باتحکیم روزافزون پیوندهای خود راه هرگونه توطئه امپریالیستی وارتجاعی را سد کنند . بنابراین شما می‌توانید در آینده نیز همچون گذشته تمام خلق و انقلابیون میهن مارا متحدان جدائی‌ناپذیرآرمان فلسطین دانسته وجمیع امکانات و توانی‌های سیاسی ونظامی ما را از آن خود بدانید. تقاضامندیم مراتب تسلیت مارا به‌خانواده شهید نیز ابلاغ فرمائید .

سلام برفلسطین ـ درود برایران ـ نابودباد امپریالیسم و ارتجاع .

★★★

در شماره روز پنجشنبه اطلاعات، در درج اسامی کاندیداهای جنبش معلمین مسلمان ، لغزشی پیش آمده بودکه بشرح زیر تصحیح می‌گردد :

۱ـ حضرت آیت‌الله طالقانی ۲ـ دکتر حبیب‌الله پیمان ۳ـ دکتر علی اصغر حاج سیدجوادی ٤ـ مسعود رجوی ٥ـ دکتر کاظم سامی ٦ـ مهندس عزت‌الله سحابی ـ ۷ـ دکتر طاهره صفارزاده ۸ـ حجت‌الاسلام دکتر علی غفوری ۹ـ دکتر ناصر کاتوزیان ۱۰ـ دکتر عبدالکریم لاهیجی .

اسرائیل درایران توطئه میکند

قصد اسرائیل از بمباران‌روز افزون‌جنوب لبنان خالی‌کردن این منطقه از شیعیان است تا بدینوسیله به آرزوی دیرین خودکه همانا تسلط برجنوب لبنان و منضم ساختن آن به قلمرو سرزمین اشغال شده فلسطین میباشد انجام گیرد.

دکتر صادق طباطبائی سخنگوی دولت و معاون نخست وزیر در یک گفتگو ضمن بیان مطالب بالا بااشاره به حملات هوائی اسرائیل در روزهای گذشته و استفاده از بمب های خوشه‌ای که منجر بکشتاردهها تن شیعه لبنانی شده است گفت:

این عملیات نشان خشونت جنایتکاران صهیونیست در اسرائیل می باشد و غرور مزهرمحسن‌و دیگر رهبران فلسطین گوشه‌ای‌از این‌برنامه گسترده است.

معاون سیاسی نخست‌وزیر دراین گفتگو افزود: حقیقت آن است که انعقاد قرارداد بامصر موقعیت جبهه اعراب راکه علیه مصر واسرائیل ایستاده‌اندباکمک آمریکا روز به روز ضعیف تر ساخته و زمینه را برای برنامه های توسعه طلبانه و ضد بشری امپریالیسم‌امریکا و صهیونیزم بین‌المللی فراهم می سازد.

سخنگوی دولت اضافه‌کرد: نقشه ربودن امام موسی‌صدر رهبر شیعیان لبنان که یکی‌از سرسخت‌ترین دشمنان‌اسرائیل وآمریکا ومخالف جدی تقسیم لبنان‌و اشغال جنوب‌آن توسط قشون اشغالگر تروریست‌های اسرائیل‌بوده، در همین‌رابطه است. ودولت ایران اطمینان دارد از آنجا که حق همیشه پیروز خواهد بود مبارزات روز افزون‌ورو به رشدخلق مسلمان‌عرب‌و دلاوران‌فلسطین مانع ازپیروزی عمل‌صهیونیزم خواهد بود.

سخنگوی دولت یاد آور شد:بعد از آنکه انقلاب‌ایران به‌پیروزی‌رسید « بگین»اظهار داشت‌که‌انقلاب ایران زلزله‌ای رادرمنطقه ایجاد کرده است. این امر نشان دهنده خطری است که باپیروزی انقلاب ایران و قطع نفوذ ایادی آنان در ایران‌موجودیت اسرائیل به خطر افتاده است لذا از یکطرف می کوشد با استفاده از ایادی استعمار بین‌المللی در ایران و عمل رژیم مخلوع‌پهلوی نابسامانی هائی فراهم آورد واز طرف دیگر حرکت رو به رشد و انقلابی شیعیان لبنان را که از یک پیوند وارتباط ژرف فرهنگی باشیعیان ایران برخوردار هستند درحقیقت انقلاب ایران و حرکت شیعیان در لبنان یک رابطه دیالکتیکی‌متقابل دارند) تضعیف سازند. باید پرسید چه کسی مسئول آوارگی یک و نیم میلیون‌خاق مسلمان و دلاور فلسطینی است و این که فلسطینی‌هاکه به زور اسلحه وترور وارعاب و خشونت وقتل عام از سرزمین خود رانده شده‌اند کجا می‌بایست سکنی‌کنند. لذا بهانه وجود فلسطینی ها در لبنان و یا استقرار آن در جنوب‌منطقی نیست که بتواند عملیات تروریستی زمامداران صهیونیست فلسطین اشغال‌شده را توجیه کند . درد آور آنست که وجدان پلید شرق وغرب و طرفداران حقوق بشر در سراسر جهان نسبت به‌چنین قتل عام‌هائی احساس مسئولیت نمی کنند و این هم یک‌امر طبیعی است . مگر نه‌اینست‌که فلسطین با حمایت امپریالیزم شرق‌و غرب بوجود آمد؟ مگر نه اینست که خلق دلاور فلسطین همچنانکه خلق های‌مسلمان بپاخواسته جهان اسلام‌تحت سیطره استبداد و استعمار شرق و غرب قرار گرفته‌اند . مگر نه اینست که بپاخواستن‌و انقلاب مسلمانان در سراسر کشور های عربی منافع غارتگران بین‌المللی را بمخطراندانخته‌است .هرانسان بیدار و هر مسلمان آگاه و مسئول این عملیات تجاوز‌کارانه‌و طبیعی ترین حقوق انسانی‌رابی‌جواب‌نخواهدگذاشت

امریکاوفرانسه دست به تجهیز ارتشهای عربستان سعودی،عراق واردن زدند

واشنگتن ـ آسوشیتدپرس ـ از دولت کارتر دیروز رسما به کنگره اعلام داد که در نظر دارد ظرفیت رزمی گارد ملی عربستان سعودی را به دو برابر افزایش دهد .

وزارت دفاع امریکا ضمن یادداشتی به کنگره این‌کشور اعلام کرد که ۲ر۱ میلیارددلار اسلحه به عربستان سعودی میفروشد تا این کشور چهار هنگ دیگر بر تعداد هنگ‌های فعلی گارد ملی خود بیفزاید، باتوجه به این معامله‌تسلیحاتی میزان فروش اسلحه‌امریکائی به عربستان سعودی در سال میلادی جاری به ۸ر٤ میلیارد دلار افزایش یافته است هر هنگ گارد ملی سعودی از لحاظ نیروی انسانی متشکل است .

در همین اثنا دولت کارتر پیشنهاد فروش ۳۰۰ تانک ام ـ ٦۰ برای کمک به نوـ سازی نیرو های مسلح اردن را به کنگره داده است .

مقام های وزارت امور خارجه‌آمریکاکه‌این خبررا‌اعلام کردند همچنین تاکید کردند که اگر این معامله سربگیرد اردن باید در برابر هرتانکی که میخرد یکی از تانک های فعلی خود را بفروشدهرتانک ام ـ ٦۰ حدود یک میلیون دلار قیمت دارد ٦۰۰ تانک فعلی اردن ازنوع سنتوریون انگلیسی و ام ٤۸ امریکایی و مدل های قدیمی ام ـ٦۰ است .

از سوی دیگر فرانسه‌نیز در جریان گفت و گویی برای فروش تجهیزات دفاع دریائی به عراق و عربستان سعودی است .

روزنامه فرانسوی «لوموند» که این گزارش را انتشارداده نوشته است که در این گفتگوها فروش موشک های ساحلی نیز مورد بحث قرار گرفته است .

بنا بگزارش های‌مطبوعاتی دیگر ، عربستان سعودی چندین جت جنگنده میراژ از نوع جدید از فرانسه خواهد خرید ـ در حالی که ٦۰ جت جنگنده اف ـ ۱٥ که قبلا سفارش خرید آن هارا به امریکا داده است اوایل سال میلادی آینده (زمستان امسال) تحویل خواهد گرفت. این جت ها پیشرفته ترین جنگنده های امریکا است .

دیدار وزیر خارجه پاکستان از کابل

اسلام آباد ـ امروز در اسلام آباد کسب اطلاع شد که آقاشاهی مشاور رئیس جمهوری دراموردخارجه‌پاکستان ماه آینده برای مذاکره با حفیظ‌الله امین‌وزیر خارجه افغانستان به کابل سفرخواهد کرد. آقاشاهی قبل از آغاز سفردوروزه خودبه ایران گفت: گفتگو هائی که اوائل‌ماه‌جاری بین افغانستان و پاکستان با حضور شاه محمد دوست‌معاون وزارت خارجه افغانستان در اسلام آباد آغاز شده بودبه زودی دنبال خواهدشد.

این گفتگو هابرای تدارك زمینه ملاقات رهبران‌افغانستان و پاکستان بودو همان موقع شاه محمد دوست از آقاشاهی دعوت‌کرده بود از کابل دیدن کند. آقاشاهی‌گفت که‌امیدوار است در بازگشت از ایران تاریخ دقیق این مسافرت را تعیین کند.

آقاشاهی در ایران پیامی‌از سوی ضیاءالحق رهبرپاکستان به رهبر شیعیان‌ایران آیت‌الله خمینی تسلیم میکند. و سپس با دکتر ابراهیم یزدی وزیر خارجه ایران مذاکره خواهد کرد.

این دومین سفر آقاشاهی‌به ایران پس‌از انقلاب این کشور است . ایران و پاکستان‌هردو عضو سازمان پیمان مرکزی بوده‌اند و پس‌از خروج ازاین پیمان دامنه همکاری هایشان را در ار ـ سی ـ دی ـ گسترش داده‌اند.

کانون زندانیان‌سیاسی:

کشف توطئه کودتا درعراق

قاهره ـ خبرگزاری‌فرانسه به‌گزارش خبرگزاری‌مصری خاورمیانه یك توطئه کودتا که منظور از آن برانداختن رژیم صدام حسین در عراق بوده است با شکست مواجه شده است . این‌خبرگزاری بنقل از منابع سیاسی عرب در بیروت همچنین اعلام کرد که در پی شکست این‌توطئه پنج تن از اعضاء حزب‌حاکم بعث و گروهی از افسران ارتش این کشور بازداشت شده‌اند.

خبرگزاری خاورمیانه در ادامه این گزارش‌می‌افزاید که بنظر می رسد این‌توطئه در اصل از سوی حزب کمونیست طرح ریزی شده است .

تولید ذوب آهن دو برابر می شود

مسکو ـ خبرگزاری تاس اعلام کردمذاکرات هیاتهای ایران وشوروی به منظور افزایش ظرفیت تولید سالانه ذوب آهن اصفهان از ۵۰۰ هزار تن به ۱ر۹ میلیون تن (نزدیک به دو برابر) همچنان ادامه‌دارد . براساس این گزارش کارخانه(تیاپروم اکسپورت) تاکنون ۳۸۰ هزار تن تجهیزات دراختیار مجتمع ذوب آهن‌اصفهان بمنظور تکمیل تولیدات آن قرار داده است .

هیات ایرانی در این مذاکرات به ریاست جلال آشتیانی مدیر عامل‌کارخانه ذوب آهن ملی ایران به شوروی سفر کرده است .

ژاپن آماده کمك به چین شد

توکیو ـ رویتر ـ دولت ژاپن آمادگی‌خود را برای دادن هرنوع کمکی به‌چین بمنظور رسیدن به هدفهای بزرگی که در پیش دارد اعلام کرد .

چین می‌خواهد منابع نفتی خود را در بالاترین سطح استخراج کند ، کارخانه های خود را با آخرین وسائل تکنولوژی مجهز سازد و نیز ارتش‌خویش را مدرنیزه کند .

نخست وزیر جدید هند دراین کشور یك جامعه بی طبقه خواهد ساخت

دهلی‌نو ـ آسوشیتد پرس ـ رئیس جمهوری هند دیروزدر پی استعفای موراجی‌دسایی، چاران سینگ سیاستمدار ۷٦ ساله را بعنوان پنجمین‌نخست وزیر هند نامزد کرد.

چاران سینگ قرار است امروز مراسم تحلیف را بجای آورد.

سینگ پس از دریافت‌فرمان نامزدی نخست وزیر به خبرنگاران گفت که دولت موراجی دسایی که ده روز پیش کنارگیری کرد کشور ٦۳۵ میلیونی هند را به‌آستانه سقوط اقتصادی و اداری رسانده است .

او گفت که دولت‌موراجی دسایی، ارتباط خود را با توده های مردم خاصه با تهی دستان از دست دادهبود و از آن چه در قلب آنها میگذشت بی خبر مانده بود، چاران سینگ گفت :«موراجی دسایی ذاتا قادر به تامین عدالت در جامعه مانبود» .

نامزد نخست وزیری هند گفت که دولت او تمام توجه خود را معطوف به ایجاد «یک جامعه سالم بی طبقه» خواهد کرد.

از سوی دیگر ،«موراجی دسائی اعلام کرد که خود را از سیاست بازنشسته کرده است و بنابراین ، دیگرخود را رهبر اکثریت پارلمان هند هم نمیداند .

اکثریت مردم امریکا کارتر را شایسته رهبری نمیدانند

سانفرانسیسکو ـ آسوشیتدپرس ـ موسسه آمارگیری لوبی‌هریس اعلام کرد که جیمی‌کارتر رئیس جمهوری امریکا از لحاظ توانایی‌اش برای رهبری امریکا با یک بحران‌واقعی «اعتماد» مواجه شده است.

هریس خاطرنشان کرده استکه بحران واقعی‌اعتماد را از این واقعیت میتوان دریافت که اکنون ۷۱ درصد از مردم امریکا احساس می کنند که این رئیس جمهوری شایستگی شغل خود را ندارد

آمارگیری مربوط به این امر درنتیجه‌یک نظرخواهی معلوم شد کهپس‌ازسخنرانی کارتر درکنگره امریکاصورت گرفت.

همچنین، سناتور جرج مکگاورن دولت کارتر را متهم کرد که امریکا را «بد» اداره میکند. او از سناتور ادوارد کندی خواست که در انتخابات آینده ریاست جمهوری‌امریکا (سال۱۹۸۰) شرکت کند. مکگاورن که خود در سال ۱۹۷۲ نامزد ریاست جمهوری امریکا از جانب حزب دموکرات بود سناتور کندی را منطقی‌ترین کاندیدای حزب دموکرات توصیف کرد.

حوزه خلیج فارس منطقه جنگی اعلام شد

لندن ـ خبرگزاری‌فرانسه از یکصنیع‌آگاه کسب‌اطلاع شد که‌شرکتهای بیمه دریائی لندن ممکن است حوزه‌خلیج فارس را «منطقه‌جنگی» اعلام کنند .

این مسئله درپی هشدار اخیر امریکا درباره احتمال حمله یک سازمان فلسطینی به نفتکش‌ها در تنگه هرمز در کمپانی بیمه‌لوید، مورد بررسی قرار گرفته است و درصورت اتخاذ چنین تصمیمی از این پس نرخ بیمه بخاطر خطر جنگ ، در منطقه ، افزایش خواهد یافت.

گزارشهای رسیده نشان میدهد که برخی از کمپانی های‌بیمه امریکائی این‌تصمیم را درباره کشتی‌هائی که در منطقه خلیج فارس رفت‌وآمد می‌کنند بکار بسته‌اند.

هشدار اخیر امریکا در چند روزاخیر موجب‌شیوع شایعات گوناگونی شده است مثلا بعد از ظهر پنجشنبه در بورس لندن شایع شد که تروریستها یک نفتکش را در خلیج فارس منفجر کرده‌اند ، اما تاکنون کمپانی بیمه لوید گزارشی دراین‌باره دریافت نکرده است. در کویت یک مقام رسمی این شایعه را بعدا تکذیب کرد.

سیاست آمریکا

منابع دیپلماتیک امروز گفتند :

بالارفتن نرخ‌بیمه درمورد کشتی‌هائی که به خلیج‌فارس رفت و آمد میکنند ، اولین نتیجه بد هشدار تحریک‌آمیز و حساب‌شده هفته‌قبل امریکا است که اعلام کرد فلسطینی‌ها میخواهند در گذرگاه هرمز بر ضد کشتی های نفتکش دست به عملیات خرابکارانه بزنند .

امریکا درپی پیروزی انقلاب ایران و نیز وحدت عمل‌کشورهای اوپک‌بمنظور بالابردن قیمت نفت واحقاق حقوق خود از این بابت ، دست به طرح توطئه زده است.

همان روزکه‌امریکا اعلام کرد فلسطینی‌ها قصد خرابکاری در تنگه هرمز را دارند، با اینکه سازمان آزادیبخش فلسطین وجود چنین نقشه‌ای را تکذیبکرد، بسیاری ازمفسران و تقریبا همه مطبوعات وصاحبنظران منطقه اعلام کردند هدف امریکا از این هشدار بهانه برای اعزام نیرو و کشتی، جنگی به آبهای خلیج فارس مخصوصا استقرار در تنگه نسبتا باریک هرمز است ، رویدادهای بعدی درستی‌نظر آنها را نشان داد ، چون همچگونه خرابکاری صورت نگرفت، ولی‌امریکا چندکشتی جنگی مامور مراقبت کرد .

پس از عقب‌نشینی نیرو های انگلیسی ازشرق سوئز که در اوایل دهه جاری روی‌داد، امریکااینک‌درصدد برآمده است در خلیج فارس جای انگلیس را بگیرد . قبل از انگلیس، در قرون جدید نخست پرتغالی‌ها و سپس هلندیها درخلیج فارس‌قدرت‌نمائی نظامی می‌کردند.

تاریخ نشان داده است که هر اقدام امپریالیستهای غرب در خلیج فارس باعث عکس‌العمل دولت تزاری روسیه وبعدا دولت‌شوروی که نمی‌خواسته‌اند در فاصله کوتاهی از مرزهای جنوبی خود، غرب رادرحال‌جولان ببینند روبرو میشده است. کشورهای منطقه از این معارضه و رقابت ابرقدرتها که گاهی نیز به سازش آنها منجر میشد در رنج وزحمت قرار گرفته‌اند . از جمله سازشی که برسرتقسیم‌ایران به دو منطقه نفوذ میان انگلیس و روسیه در دهه اول قرن جاری انجام‌گرفت و دولت امریکا اینک می خواهد چنین مسائلی را بپذیرند . موضوع قشون‌کشی امریکا به منطقه نفت هفته گذشته تا حدی مورد تائید مقامهای این کشور از جمله ونس و براون قرار گرفت.

دانشجویان ایرانی در ۲ شهر آلمان تحصن کردند

تهران ـ خبرگزاری پارس ـ مشیرعصر،دبیرکنفدراسیون جهانی دانشجویان ایرانی مقیم خارج بعداز ظهر دیروز در یك تماس تلفنی با خبرگزاری پارس اعلام کرد بدنبال دستگیری و بزندان انداختن تعدادی دانشجویان ایرانی‌مقیم جمهوری فدرال آلمان از طرف پلیس آن کشور در شهر های هامبورك ـ برمن کوتینگن و هانور اعضاء کنفدراسیون مذکور برای دفاع از امنیت دانشجویان واعتراض به‌اقدامات پلیس آلمان ، دو سفارت‌ایران در بن و در کنسولگری ایران در هامبورك دست به تحصن زده‌اند . نماینده امام خمینی حجت‌الاسلام نوری نیز از دانشجویان ایرانی در مقابل حملات پلیس دفاع کرده‌است. خواست‌های اعضاء کنفدراسیون جهانی که متحصن شدند عبارت است از :۱ـ قطع حملات تبلیغاتی دستگاه دولتی آلمان علیه جمهوری اسلامی و دانشجویان مبارز مقیم آلمان ۲ـ قطع پیگرد و تعقیب دانشجویان مبارز از طرف‌پلیس آلمان ۳ـآزادی فوری دستگیر شدگان هامبورك و برمن .

کنفدراسیون جهانی برای تحقق خواست های خودازدولت ایران‌نیز تقاضای کمك‌و حمایت دارد.

ادامه حضور نظامی ایران‌درعمان تکذیب شد

اعزام نیروهای ایرانی‌به‌عمان بمنظور حفظ‌امنیت تنگه‌هرمز از سوی وزیر دفاع ملی‌تکذیب شد. روزنامه کویتی السیاسه ملی خبری در این زمینه‌نوشته است که حکومت تازه ایران تصمیم گرفته، به حضورنظامی خود در سلطان نشین عمان ادامه دهد

تیمسار ریاحی وزیر دفاع ملی در این زمینه اعلام کرد : مطلقا چنین خبری صحت‌ندارد وهرنوع مطلبی در اینباره را تکذیب می‌کنم.

براساس گزارش خبرگزاریها، روزنامه «السیاسیه» چاپ‌کویت در شماره پنجشنبه خودنوشته است که نیرو های ایرانی برای دفاع از تنگه هرمز در سلطان نشین عمان مستقر شده‌اند.

این روزنامه از قول «مسئولان‌عرب وایرانی»افزوده است:

«حکومت تازه تهران تصمیم گرفته است بحضور نظامی خود در سلطان نشین «عمان» ادامه دهد تا به کمک نیرو های مسلح عمان عبور ومرور آزادانه‌ی نفتکش‌ها در تنگه هرمز و همچنین حفاظت از تاسیسات نفتی خویش راتامین کند».

«السیاسیه»با اشاره‌به‌حضور نظامی رژیم سابق شاه در سلطان‌نشین عمان و کمک به سلطان قابوس برای سرکوبی نیروهای جبهه خلق برای آزادی عمان‌درظفار می‌نویسد: دولت جمهوری اسلامی ایران بهیچ عنوان خیال ندارد‌نیرو هایش را برای سرکوبی احتمالی نیروهای این جبهه بکار گیرد .

این جبهه در سال ۱۹۷۱به وسیله سلطان قابوس و با کمک نظامی شاه سابق ایران در ظفار سرکوب شد.

پیام سرتیپ شاکر به پرسنل ارتش

سرتیپ محمدحسین شاکر رئیس ستاد ارتش جمهوری اسلامی کشورمان در یک پیام به پرسنل ارتش در سراسر کشور یادآور شد: در این لحظات که عناصر خائن و ضدانقلاب نغمات شومی ساز کرده‌اند، آنان با حفظ انضباط و احساس مسئولیت ، قدرت و اراده، وطن‌دوستی خود را نشان دهند.

متن پیام‌به‌این شرح‌است:

همکاران گرامی

اینک که بدستور دولت جمهوری اسلامی ایران به سمت رئیس ستاد مشترک ارتش جمهوری اسلامی‌ایران منصوب شده‌ام برای حفظ استقلال و تمامیت ایران عزیز و پاسداری از انقلاب شکوهمند اسلامی ، انسجام و آمادگی هرچه بیشتر نیروهای سه‌گانه ارتش جمهوری اسلامی را در سرلوحه کار خویش قرار داده تمام تلاش خود را در راه حفظ وحدت ارتش بکار خواهم برد

در این لحظات حساس و سرنوشت‌ساز که عناصر خائنین و ضد انقلاب در گوشه و کنار میهن عزیز نغمات‌شومی‌را سازکرده‌اند، حفظ انضباط ، احساس مسئولیت درانجام وظایف و رعایت سلسله مراتب فرماندهی نشانگر ایمان ، قدرت اراده ، وطن دوستی و روحیه قوی شما خواهد بود، ضمن انتظار همکاری هرچه بیشتر کلیه پرسنل ارتش، از خداوند متعال خواهانم که ارتش‌جمهوری اسلامی ایران را در راه حفظ استقلال ، یکپارچگی ایران عزیز وتحقق‌همبستگی ملی پیروز گرداند.

نامه کارکنان کارخانجات راه‌آهن

باند ۲۸ مرداد باید از «راه‌آهن» کنار برود

م