به بهانه تمرکز قوای ایران
عراق با اسرائیل جنگ نمیکند

★ عراق عمداً روابط خود را با ایران بمرحله انفجار رسانید تا نیروهای خود را از مرز اسرائیل احضار کند

★ حزب بعث سوریه اعلام کرد رهبران غاصب عراق بجای جنگ با اسرائیل با میهن پرستان وارد جنگ شده‌اند

اطلاعات

چهارشنبه ۲۲ بهمن ماه ۱۳۴۸ـ شماره ۱۳۱۱۸ـ سال چهل و چهارم ـ تکشماره ۴۰ ریال

چریکهای عرب در فرودگاه مونیخ با تپانچه و نارنجک به مسافران هواپیمای اسرائیلی حمله کردند

اردن فعالیت مسلحانه چریکها را در شهرها ممنوع کرد

چریکها بدولت اردن اعلان جنگ دادند

اردن ناگهان در آستانه جنگ داخلی قرار گرفت

بین چریکها و پلیس آلمان غربی تیراندازی شدیدی روی داد

نیروهای اسرائیل برای حمله به اردن در مرز متمرکز شدند

حمله به مسافران هواپیمای ال ـ عال اسرائیل و آلمان غربی را بشدت نگران کرد

چریکهای عرب در اردن باردیگر برای مبارزه با دولت اردن آماده شده‌اند.

- کلیه نیروهای چریکی اردن بحال آماده باش جنگی درآمدند
- الفتح اعلام کرد : نمی‌گذاریم مارا خلع سلاح کنند
- در حمله چریکها به مسافران اسرائیلی ۲ نفر کشته و ۱۱ نفر مجروح شدند
- روزنامه لوژور می نویسد : کنفرانس کوچك سران مواجه با شکست شده است

درصفحات ۲ و ۴

یکی از چریکهای عرب که در حمله به مسافران اسرائیلی شرکت داشت دستگیر شد .

عاصف دایان پسر موشه دایان ازمرك حتمی نجات یافت .

اعترافات کارمندان شکنجه دیده ایران در بغداد

علی بلادی کارمند سفارت ایران دربغداد جریان شکنجه دادن خود رابوسیله ماموران عراق امروز تشریح کرد .

مأموران عراقی با قراردادن مسلسل روی سینه کارمند سفارت ایران از او تعهد همکاری گرفتند

درصفحه چهارم

از علمای اعلام وحجج‌اسلام و سروران‌وموالی گرام و استادان ودانشجویان عظام وهمه دوستان وذره‌پرورانی که لطف فرموده در مراسم تشییع ومجالس یادبود بزرگ‌عزیز خاندان ما شادروان شیخ عبدالمجید شیرازی (مینوچهر) بذل عنایت فرموده‌اند صمیمانه سپاسگزاریم واگر بعلت تالمات روحی‌ازتشکر حضوری غافل‌شویم بدیده‌بزرگواری مارا معفو خواهند داشت .

خاندان مینوچهر
وخانواده‌های وابسته

آـ ۷۴۸۶۰

فروشگاه شرکت سهامی فرش

تاپایان سال جاری علاوه برساعات صبح بعداز ظهرها ازساعت ٤ الی ۸ وروزهای جمعه از۸ صبح الی ۱ بعدازظهر باز وآماده فروش میباشد . الف

آـ۷٤۹۷٤ شرکت سهامی فرش ایران

HOOVER

یخچال جدید

هوور

هوور درمدل‌های

۶ - ۸ - ۱۰

امسال ،

سال یخچال هوور است

کاشیکاری نازیر سقف بهترین طریقه استفاده از کاشی است

ایرانا

P. 0. 24

آغاز چهارمین هفته نمایش

فلفل و نمک

رنگی با شرکت

سامی دیویس ـ پیتر لافورد

فقط درسینما

ریولی

گاو

تشکر وسپاسگزاری «نورمن» از مردم تهران

در این موقع که بعلت استقبال و تشویق‌شما مردم عزیز و مهربان تهران برنامه اقامتم در این شهر تاریخی و زیبا تجدید شده است لازم میدانم سپاس بیحد خود را از محبت‌ها ،میهمان نوازی‌های مردم تهران تقدیم نمایم و مطمئنا هیچ‌عاملی، بجز محبت‌ها ، قدرشناسیهای ایرانیان عزیز نمی‌توانست برنامه‌های حساب شده و دقیق مرا تغییر دهد.

باتقدیم شایسته‌ترین احترامات : نرمن

Norman Wisdom

۳۰۰ هزار تومان

جایزه ممتاز

یک پیکان پر از اسکناس

جایزه قهرمان شانس

بلیطهای اعانه ملی

مخصوص نوروز

بنگاه اعانه ملی باطلاع هموطنان عزیز میرساند :
بمناسبت فرارسیدن نوروز باستانی که طلیعه بهار وآغاز سالی نو وپراز خیروبرکت است ، یکسری بلیط اعانه ملی مخصوص انتشار میدهد که مدتی زودتر از نوروز یعنی ششم اسفند ماه فرعه‌کشی خواهدشد .
دراین سری بلیط ها علاوه بر جایزه ممتاز ۳۰۰ هزار تومانی‌وسایر جوایزبزرك ماهانه، یك‌پیکان‌پرازاسکناس‌برای‌قهرمان‌شانس اختصاص داده شده است .
بنگاه‌اعانه‌ملی‌اطمینان‌دارد دراین‌زمان که‌هموطنان‌عزیز وارجمند، خودرا برای استقبال از کهن ترین آئین ملی آماده میسازند با خرید این سری مخصوص بلیطهای‌اعانه ملی ضمن استفاده از شانس های بزرك بیش از پیش در اقدامات عام‌المنفعه و انسانی این بنگاه‌شریك‌وسهیم خواهند شد .

فرخنده مولود مسعود حضرت امام علی النقی علیه صلوات الله را بعموم شیعیان تهنیت میگوید .

صندوق پس انداز بانك ملی ایران

شکوفه نو

باستحضار هم‌میهنان عزیز میرساند

برنامه «نورمن‌ویزدم» کمدین بین‌المللی

برای شش شب تمدید شد

مدیریت شکوفه‌نو باکمال خوشوقتی باطلاع میرساند که با اخذ تماس باتلویزیون لندن وکمپانیهای فیلمبرداری انگلستان وسازمان تنظیم برنامه‌های هنری «نورمن‌ویزدوم» توانسته است موافقت مقامات فوق‌را برای تجدید برنامه «نورمن» و پاسخ به درخواست هموطنان عزیز برای مشاهده برنامه «نورمن‌ویزدوم» هنرپیشه وکمدین برجسته سینما وتلویزیون که در تهران با استقبال حیرت‌انگیز قاطبه مردم وتشویق بیسابقه جراید روبرو شده جلب نموده واعلام دارد که‌برنامه «نورمن ویزدوم» به‌مدت شش شب از تاریخ

شنبه ۲۵ تا ۵ شنبه ۳۰ بهمن

درشکوفه نو

تجدید شد : تلفن های رزرو ۳۰۳۳ ۹۵ ـ ۹۵٤۰٤٤ ـ ۹٦۰۵۷۳ ـ ۳۱۲۷۹۲ـ۳۱۳۱۱۰ ۱ـ۲ آـ۷٤٦٤۰

«نرمن ویزدم» از فیلم فارسی

مالک دوزخ

فردا شب دیدن خواهدکرد

«نرمن ویزدم» کمدین و هنرمند محبوب جهان اظهار علاقه‌کرده است که از یك‌فیلم موفق فارسی در تهران دیدن کند و چنانچه اطلاع یافته‌ایم وی فردا از فیلم مالك دوزخ در سینما مولن‌روژ دیدن خواهد کرد این فیلم بطریقه سینماسکوپ تهیه شده و هنرپیشگان آن‌فروزان،همایون و منوچهر وثوق میباشند

کنفرانس پزشکی سازمان بیمه‌های اجتماعی

جلسه کنفرانس پزشکی واحد های درمانی سازمان بیمه های اجتماعی ساعت ۱۱ ونیم صبح روز پنجشنبه ۲۳ بهمن ماه برگزار خواهدشد . از پزشکان و دانش ـ جویان پزشکی علاقمند دعوت می شود درراس ساعت مذکور دراین جلسه شرکت فرمایند.

موضوع کنفرانس :

۱ـ بارگی لوزالمعده . بحث توسط آقایان دکتر اولیائی و دکتر درودچی

۲ـ ضایعه عصبی اندام فوقانی راست . بحث توسط پروفسور ابراهیم سمیعی .

محل کنفرانس ـ کاخ بیمه های اجتماعی . خیابان آیزنهاور ـ ۱ر۲۰

آـ ۷٤۵۳۲ ۱ـ۲

آگهی شهرداری درباره نحوه وصول عوارض نوسازی

چون بموجب ماده ٤ قانون نوسازی و عمران شهری بهای اراضی و ساختمان ها و مستحدثات مذکور در ماده ۲ قانون نوسازی برمبنای ممیزی شهرداری تعیین و اعلام خواهد شد و شهرداری پایتخت مکلف است حداکثر ظرف دو سال ممیزی های مذکور را بارعایت ضوابطی که بتصویب هیئت محترم وزیران رسیده و ذیلا مندرج است انجام دهد و مادامی که ممیزی بعمل نیامده بهائی که از طرف مالك یا مالکین یا قائم‌مقام یا نمایندگان قانونی آنها براساس این ضوابط تعیین و اعلام می گردد ملاك عمل محسوب خواهد شد ، لذا برای اینکه مودیان عوارض نوسازی و عمران شهری بتوانند باستناد تبصره یك از ماده ۱۰ قانون مزبور از بخشودگی ده‌درصد عوارض سال ٤۸ بعنوان جایزه استفاده نمایند اینك باتوجه به ماده ۵ قانون مزبور باستحضار عموم اهالی پایتخت میرساند .

براساس پیشنهاد شهرداری و تصویب انجمن شهر پایتخت نحوه وصول عوارض نوسازی بشرح زیر است :

الف ـ کلیه اراضی و املاك و مستحدثات واقعه در حوزه برنامه خدمات پنج ساله (که قبلا مشخصات و حدود آن‌باطلاع عموم رسیده است) مشمول پرداخت عوارض نوسازی موضوع ماده ۲ قانون می باشد مگر آن قسمت از اراضی و املاکی که در مسیر طرح های عمرانی و نوسازی طبق ضوابط مندرج در نقشه جامع شهر قرار گرفته و از طرف شهرداری احداث بنا و ساختمان در آن ممنوع اعلام گردد .

ب ـ از ابنیه و تاسیسات واقع در خارج از حوزه برنامه خدمات پنج ساله عوارض وصول می شود مشروط براینکه آب و برق دولتی داشته باشند و هرآینه فاقد هریك از آنها یا هردوی آنها باشند عوارض بتناسب مقرردرقانون کسر میگردد.

پ ـ درخارج از حوزه برنامه خدمات پنج ساله تاحدنهائی (محدوده قانونی شهر) کلیه اراضی و املاك بعلت ممنوعیت از ساختمان طبق تبصره یك از ماده ۲۳ قانون از عوارض معاف می باشند .

نقشه مربوط به محدوده قانونی و محدوده خدمات در نواحی دوازده‌گانه شهرداری جهت استحضار عامه موجود می باشد باتوجه بمراتب‌فوق از کلیه مودیان محترم دعوت می نماید که بامراجعه بنواحی شهرداری و سازمان کل ممیزی واقع‌درمیدان ۲۵ شهریور خیابان نمونه شماره ۷۷ عوارض خود را بارعایت نکات زیر بحساب شماره ۱۵۰۰۰ شهرداری بیکی از شعبات یا باجه های بانك ملی پرداخت نمایند .

ضوابط مربوط به محاسبه عوارض نوسازی بشرح زیراست:

الف ـ بهاء عرصه طبق ارزش معاملاتی تعیین و اعلام شده از طرف وزارت دارائی که کتابچه فهرست بهاء در نواحی شهرداری موجود و درداختیار مودیان گذارده می شود .

ب ـ بهاء اعیانی طبق بهاء مصوبه از طرف وزارتین کشور و آبادانی و مسکن که فهرست آن در نواحی شهرداری و سازمان ممیزی نصب و الصاق گردیده است .

در خاتمه به آن دسته از مودیان که تاپایان سال جاری‌اقدام به پرداخت عوارض نوسازی ننمایند تذکر داده می شود که علاوه بر محرومیت از استفاده ده درصد جایزه قانونی مشمول پرداخت خسارت تاخیر تادیه از ابتدای سال ۱۳٤۹ خواهند شد و شهرداری ناچار می باشد علاوه بر قطع برق آنها طبق ماده ۱٤ قانون از طریق عملیات اجرائی اصل و جرائم قانونی را از اینگونه افراد مطالبه و وصول نماید .

۱ـ۳ آـ۷۳۸۷٤ شهردار پایتخت

در حمله چریکها به مسافران هواپیمای اسرائیلی ۲ نفر کشته و ۱۱ نفر مجروح شدند

مونیخ ـ خبرگزاری فرانسه ـ یونایتدپرس ـ در بحبوحه بحران شدید سیاسی منطقه عربی خاورمیانه و درحالیکه طرفین در نبردهای شدید درگیر شده‌اند دیروز چریکهای عرب درمونیخ واقع درآلمان غربی بیك اتوبوس حامل مسافران هواپیمای اسرائیل که پسر موشه دایان وزیر دفاع اسرائیل نیز جزو آنها بود حمله کردند که درجریان آن دونفر کشته و ۱۱ نفر بسختی مجروح شدند . این حمله‌درآلمان غربی‌واسرائیل هیجان بزرگی ایجاد کرد و دولت اسرائیل‌شدیدا باین اقدام اعتراض نمود و مجازات مسببین آن را خواستار گردید .

جریان حادثه به این قرار است:
در ساعت یك‌بعداز ظهر یك‌گروه سه یا چهر نفری مسافران یك هواپیمای ال‌عال راکه‌تازه درفرودگاه مونیخ بزمین نشسته بود با پرتاب نارنجك مورد حمله قرار دادند .
هواپیما قرار بود پس از توقف کوتاهی در مونیخ بسوی لندن پرواز کند .
مسافران هواپیما درحالیکه با اتوبوس از ساختمان فرودگاه بسوی هواپیما میرفتند با نارنجك مورد حمله قرار گرفتند و در نتیجه یك نفر کشته و یازده نفر که زخمی شده بودند به بیمارستان منتقل شدند در این حادثه به عاصف‌دایان پسر موشه‌دایان که هدف حمله بود صدمه‌ای وارد نیامد ولی «هانامرون» یکی از بهترین ستارگان تئاتر اسرائیل دربین زخمی‌شدگان‌میباشد. «اوریل کوهن» فرمانده هواپیما و «موری» مهندس پرواز نیز جزو مجروحین هستند .
بمحض آنکه مسافران هواپیمای ال ـ عال با نارنجك مورد حمله قرار گرفتند ماموران پلیس فرودگاه مهاجمین را زیر آتش گرفتند و در زدوخوردی که بین دوطرف درگرفت یکی از ماموران پلیس از ناحیه‌ران زخمی گردید .
سرعت مداخله‌ماموران پلیس‌سبب شد چریکهای عرب نتوانند به خود هواپیما آسیبی برسانند . پس از حملات مکرر کماندوهای فلسطین به هواپیمای العال بسیاری از فرودگاه های اروپا اقدامات احتیاطی‌فوق‌العاده برای حفظ هواپیمای العال به عمل آوردند . کماندوهای فلسطین‌اندکی قبل از آنکه هواپیمای العال به‌زمین به‌نشیند با یك هواپیمای سوریه‌ای وارد فرودگاه مونیخ شده بودند .
یك شب قبل از این حادثه در همین فرودگاه یك هواپیمای مصری براثر باز نشدن چرخهایش بزمین خورد و متلاشی گردید و هشت نفر از مسافران زخمی گردیدند .
سخنگوی شرکت هواپیمائی‌العال گفت حال مجروحین که سه نفر از آنها مسافر و پنج نفر دیگر از کارکنان هواپیما هستند وخیم نیست .
سخنگوی مزبور افزود که این سوءقصد جدید هیچگونه تاثیری در برنامه‌های پرواز هواپیمای العال نخواهد داشت .
رادیو اسرائیل‌جریان سوءقصد را چنین گزارش داد :
دستور توقف
سه یا چهار عرب به اتوبوسی‌که مسافران هواپیما را حمل میکرد نزدیك شده و به راننده دستورتوقف میدهند راننده به‌سرعت خودمیافزاید ولی یکی از مهاجمین موفق میشود خود را به داخل اتوبوس رسانیده دو نارنجك پرتاب کند .
یك خبرنگار انگلیسی که در اتوبوس بوده نارنجك را بسرعت گرفته و به خارج پرتاب میکند و در اثر انفجار آن یکی از اعراب مهاجم بشدت زخمی میشود . یکی دیگر از نارنجکها هنگامی که فرمانده هواپیما در داخل اتوبوس با کماندوهای عرب کلاویز شده بود منفجر میشود و براثر همین انفجار نارنجك بود که یك نفر کشته‌میشود و عده زیادی زخمی میگردند .
به دنبال این حادثه مهاجمین‌عرب به سالن فرودگاه فرار کرده و با پرتاب نارنجك و شلیك گلوله باماموریـن پلیس بزدوخورد می پردازند.
درجریان این زدو خورد سه‌نفر دیگر زخمی می شوند . پسر موشه‌دایان که بااین هواپیما مسافرت می کرد هنرپیشه‌سینما است و دراسرائیل باولقب «عاصی» مخفف عاصف‌داده‌اند . عاصف ـ دایان از ۱۷ سالگی شعر میگفت و کتاب می نوشت . وی مدتی چترباز بود ولی پس‌از جنك‌شش روزه وارد عالم سینما شد و از آن‌پس درچندین فیلم‌شرکت کرده است . که یکی از آنها «مرك‌یك یهودی» است.

*** هیجان دراسرائیل**

سوءقصد به هواپیمای العال از یکطرف و ورود یاسرعرفات به مسکوازطرف دیگرهیجان شدیدی درتل‌آویو بوجود آورده است.
ژنرال وایزمان وزیر حمل ونقل اسرائیل اظهار داشت که این گونه سوء قصد ها نه تنهامسافران شرکت هواپیمائی العال را از مسافرت باهواپیما های این شرکت بازنمیدارد ، بلکه هیچگونه‌لطمه‌ای به شهرت العال وارد نمی کند.
سخنگوی وزارت امور خارجه اسرائیل اظهار داشت که اکنون هنگام آن فرارسیده است که کلیه دولت های جهان اقداماتی برای جلوگیری از سوء قصد هائی که خطر بزرگی برای مسافران هواپیما بوجود می آورد بعمل آورند.

سابقه حملات چریکها به هواپیماهای اسرائیل

تل‌اویو- تاریخ ایجادانفجاروحملات چریکهای عرب علیه هواپیماهای اسرائیلی ال‌عال‌ازاینقراراست
۲۳ ژوئیه ۱۹۶۸- یك هواپیمای العال با۳۸ مسافر پس‌از بلند شدن ازرم ربوده شده وبه‌الجزایر برده شد.
۲۶ دسامبر ۱۹۶۸ - دوچریك عرب یك‌هواپیمای العال‌را در فرودگاه‌آتن به‌گلوله‌بستند ویك‌مسافررا کشتند. اندکی پس‌از آن کماندوهای اسرائیل بانتقام این عمل بفرودگاه بیروت حمله کردند و۱۳ هواپیمای لبنانی را منهدم ساختند .
۱۸فوریه۱۹۶۹- چهارچریك‌عرب‌بسوی‌یك‌هواپیمای‌اسرائیل در فرودگاه زوریخ نارنجك انداختندویك نفردراین ماجرا کشته شد .
۸ سپتامبر ۱۹۶۹- دونارنجك بسوی دفترهواپیمائی‌اسرائیل دربروکسل پرتاب‌شد . دونفر مجروح و دو عرب توقیف شدند .
۲۷ نوامبر ۱۹۶۹- چریك‌ها به‌دفتر هواپیمائی العال‌درآتن نارنجك انداختند ویك پسربچه دوساله را کشتندو ۱۳ نفررا مجروح کردند .

مراقبت پلیس‌آلمان ازهواپیمای اسرائیل

باوجود مراقبت شدید پلیس چریکهای عرب توانستند خودرا به‌اتوبوس حامل مسافران‌هواپیمای اسرائیلی برسانند وبا نارنجك وطپانچه به آنها حمله نمایند .

روزنامه های آلمان غربی نیز بشدت اقدام کماندو های فلسطین را درحمله به هواپیمای شرکت هواپیمائی العال محکوم کرده‌اند . روزنامه «دویچه‌زایتونك» در این باره نوشته است جمهوری فدرال آلمان دراختلافات‌اعراب واسرائیل بیطرف است ، ولی اگر یکی از آنها بخواهد درسرزمین ما دست به‌اقدامات خشن وغیرقانونی بزند باید باقاطعیت کامل در برابر آن عکس‌العمل نشان بدهیم.
آخرین گزارش رسیده از مونیخ حاکی است که حال پنج نفر از مجروحین حادثه فرودگاه این شهر وخیم است . یکی از کماندو های فلسطین نیز هنگامی که میخواسته‌است نارنجك را به سوی مسافران هواپیمای اسرائیلی پرتاب کند براثر انفجار ناگهانی نارنجك یك دستش کنده شده و دربیمارستان بستری گردیده و نفر دوم نیز براثر اصابت گلوله مامورین زخمی شد و نفر سوم کشته شده است.
نهضت اقدام برای آزادی فلسطین آخر وقت دیشب اعلام کرد که سوء قصد به هواپیمای العال‌توسط کماندو های این سازمان انجام‌شده است.
رهبری این سازمان را دکتر اسماعیل بعهده دارد.

تفسیری بربحران تازه اردن

برخورد تازه چریکها و دولت اردن

درگیری نظامی بین چریك‌های عرب و نیروهای دولتی اردن ممکن است هر لحظه آغاز شود، زیرا دولت اردن فرمانی برای ممنوعیت فعالیت چریکها صادر کرده است .
کارشناسان امور اعراب و اردن می گویند نظر دولت اردن بسیار منطقی است واز لزوم اعمال حق حاکمیت‌خود دفاع می کند .
بقول کارشناسان این فرمان نه آزادی حرکت چریکها را در مناطق مسکونی ممنوع میکند ونه آنان را ازتشکیل اردوهای‌آموزشی نظامی‌ممنوع می سازد .
اما چریکها این مقررات را محدودیتی برضد خود تلقی کرده وآماده مقابله شده‌اند زیرا طبق یکی از مواد یازده‌گانه فرمان حمل و نگهداری اسلحه در داخل شهرها ودهکده‌ها ممنوع‌شده است .
کاری که ممنوع شده‌شلیك کردن به هوا درهرشرایطی می‌باشد. اکثر چریك های عرب اغلب در خیابانهای‌شهر های اردن اسلحه باخودحمل می کنند ووقتی‌میخواهندبرای کشته‌هاشان سوگواری کنند درهوا تیر شلیك‌می کنند .
اکنون طبق فرمان دولت نیروهای اردن می‌توانند هر کس راکه مقررات جدیدرا نقض کرد توقیف کنند .
چریك‌های عرب برای مقابله باتصمیم دولت اردن به حال آماده‌باش درآمده‌اند. بعداز درگیری چریکها و نیروهای اردنی درسال ۱۹۶۸ این بزرگترین مقابله دو طرف خواهد بود .
ناظران سیاسی می گویندااین مقررات که‌در جلسه کابینه باحضور ملك حسین‌بتصویب رسیده، پس از بازگشت ملك حسین از قاهره عنوان شده است ممکن است علامت‌این باشد که ملك حسین‌درقاهره باعبدالناصر دراینباره مشورت کرده باشد .
صدور فرمان مزبوربخصوص موقعی بود که یاسرعرفات رهبر چریکهای فلسطین در اردن نبوده‌باشد، یاسرعرفات درحال حاضر درمسکو است.
یکی از رهبران چریك ها گفت : ما بحال آماده‌باش درآمده‌ایم اما اقدامی بعمل نیاورده‌ایم. به‌افرادخوددستور داده‌ایم که از رفتن بخیابانها احتراز کنند واز درگیری با قوای دولتی بپرهیزند .

چریکهای عرب به‌دولت اردن اعلان جنگ دادند

عمان ـخبرگزاری فرانسه ـرویتر- براثر اتخاذ یك تصمیم ناگهانی‌و فوق‌العاده مهم از طرف کابینه اردن و شخص ملك حسین‌در مورد چریکهای عرب اوضاع این کشور یکباره وخیم شدو اردن درآستانه یك جنك داخلی بزرك قرارگرفت.
بموجب تصمیم دیشب کابینه‌اردن که بریاست ملك حسین اتخاذشد چریکهای عرب از حمل اسلحه در داخل شهرهای این کشور ممنوع شدند و همچنین تشکیل اجتماعات ممنوع گردید. بلافاصله بعد از اعلام این تصمیم کلیه سازمانهای چریکی در اردن بحالت آماده‌باش نظامی درآمدند این سازمانها طی اعلامیه‌های خود اخطار کردند که اگر جنك در اردن شروع شود مسئول آن دولت اردن‌خواهد بود.
کابینه اردن در جلسه دیشب خود که بریاست بهجت تلهونی تشکیل گردیدبرای‌مقابله بااوضاع فعلی تصمیمات مهمی اتخاذ کرد.
وزیر اطلاعات اردن که پس‌از پایان جلسه هیئت دولت این خبر رادر اختیارروزنامه نگاران گذاشت تصمیمات دولت را باین شرح‌اعلام داشت:
۱ـاز تمام اردنیها خواسته میشود که وظیفه ملی خود را انجام‌دهند.
۲ـ آزادی فردی غیر قابل‌انتقال است.
۳ـ هیچکس نمی‌تواند در راه انجام وظیفه دیگران موانعی‌ایجاد کند .
۴ـ تمام اردنیها باید اجبارا در همه حال شناسنامه خود را همراه داشته باشند.
۵ـ تیراندازی در داخل شهرها ودهکده‌ها ممنوع‌است.
۶ـ حمل اسلحه در پایتخت و اماکن عمومی ممنوع است .
۷ـ ذخیره کردن مواد منفجره در پایتخت و یا آبادیها ممنوع است.
۸ـ تمام وسائط نقلیه باداشتن پلاك مخصوص اردن حرکت‌کنند.
۹ـ برای برگزاری هرگونه تظاهرات باید قبلااز مقامات‌مربوطه کسب اجازه شود.
۱۰ـ انتشار هرگونه نشریه‌ای اعم از روزنامه یاتراکت بدون‌اجازه رسمی قدغن است.
۱۱ـ تظاهرات واجتماعات احزاب سیاسی ممنوع است.
۱۲ـ کلیه بازرگانان بایدقیمت کالاهای خود را روی برچسب‌های مخصوص تعیین کنند.
گرانفروشان بشدت مجازات خواهند شد .

عکس‌العمل شدید

سازمانهای مقاومت فلسطین در برابر تصمیمات کابینه اردن‌عکس‌العمل شدیدی نشان داده و باصدور اعلامیه‌ای مقامات عمان را متهم کردند که میخواهند با وضع این مقررات جلو نهضت مقاومت خلق فلسطین را سد کردهو تصمیم و اراده این نهضت‌را به ادامه مبارزه علیه صهیونیسم وامپریالیسم تا آزادی کامل میهن از دست رفته متزلزل سازند.
نهضت مقاومت فلسطین دراعلامیه خود تاکیدمیکند که‌مقامات اردنی میخواهند با دست زدن باقداماتی که هدف‌آنها محدود کردن‌آزادی عمل سازمان آزادی بخش‌فلسطین است بین نهضت‌های مقاومت بی‌نظمی وآشفتگی ایجاد کرده و باین ترتیب‌بهتر بامپریالیسم‌خدمت کنند.
سازمان آزادی بخش فلسطین سهم در اعلامیه خود از توده‌های فلسطینی و عرب دعوت میکند که باپشتیبانی از نهضت‌های مقاومت فلسطین نقشه‌های توطئه‌ای را که برای ازبین بردن این نهضت‌چیده میشود نقش برآب کنند.
در اعلامیه همچنین از رهبران عرب درخواست میشود که نظر خود را باکمال صداقت در باره اقداماتی که‌دولت‌اردن بعمل‌آورده است ابراز دارند. این تصمیمات که پس از کنفرانس کوچك‌سران اتخاذ گردیده به حیثیت سایر کشورهای خط اول جبهه ضد اسرائیلی لطمه شدید واردمیکند.
در اعلامیه دیگری که توسط سازمان الفتح در قاهره انتشاریافته گفته میشود : «ما نخواهیم گذاشت که خلع‌سلاحمان بکنند واطمینان داریم که سربازان شریف ارتش اردن در کنار انقلاب قرار خواهند گرفت.
الفتح در اعلامیه خود تصمیمات دولت اردن را در باره خلع‌سلاح غیر نظامیان اردنی بشدت مورد انتقاد قرار داده و تائید میکند که هدف این تصمیمات فلج ساختن عملیات سازمان مقاومت فلسطین در کلیه زمینه‌ها است.
صالح ابوزیدوزیر اطلاعات‌اردن دیشب در یك مصاحبه مطبوعاتی اظهار داشت تصمیماتی که دولت اردن اتخاذ کرد علیه هیچ طبقه بخصوصی نیست بلکه تنها هدف این اقدامات‌برقراری امنیت داخلی وایجاد محیط مناسبی برای تقویت جبهه داخلی است.

اعلان جنك

رادیو اختصاصی الفتح دیروز عملا به دولت اردن اعلان جنك داد و گفت : چریك های فلسطین هرگز سلاح خود را تسلیم‌نخواهند کرد .
این رادیو که از قاهره سخن‌پراکنی میکند گفت : چریك ها یك فرماندهی مشترك باهم تشکیل داده‌اند و با هرتلاشی برای ممنوعیت حمل سلاح هایشان خواهند جنگید .
رادیو مزبور درپایان گفتار خود دستور داد : اینك جنك آغاز شده ـ رحم نداشته باشید . رادیو رژیم اردن را مسئول همه خون هائی که برزمین ریخته خواهد شد دانست .
رادیو چریك ها ادعاکرد که این مطالب اعلامیه‌مشترك همه سازمان های مبارز فلسطین یعنی سازمان الفتح، جبهه نجات بخش ، الصاعقه و سازمان‌نجات فلسطین‌است.

وزیر دفاع امریکا بمیدان جنگ ویتنام رفت

سایگون ـ یونایتد پرس ـ در بیست و چهار ساعت گذشته‌فعالیت های جنگی در صحنه های نبرد ویت‌نام کاهش محسوسی یافت و یك سخنگوی ستاد فرماندهی آمریکا در سایگون اعلام داشت که فقط دو فقره برخورد زمینی سربازان آمریکائی با سربازان ویت‌نام شمالی گزارش گردیده است .
این سخنگو ضمن اشاره به‌این دو فقره نبرد اظهار داشت که در یکی از این برخورد ها که در منطقه‌ای واقع در کوانك‌تین‌شمالی رخ داد چند ویت کنك کشته و زخمی گردیدند . دربرخورد دیگر آتش ضد هوائی ویت کنك به یك هلیکوپتر آمریکائی اصابت کرد و موجب سرنگون‌شدن آن گردید که ۱۲ سرنشین‌آمریکائی داشت. در این حادثه که در منطقه‌ای‌واقع در شمال سایگون روی داد هر ۱۲ سرنشین آمریکائی هلیکوپتر کشته شدند .
ملوین لرد وزیر دفاع آمریکا دیشب گفت :بااینکه پیشرفت‌های حاصله در ویت‌نامی کردن جنك ویت‌نام تاکنون رضایتبخش بوده لیکن‌مقامات‌آمریکائی درجستجوی راه هائی هستند تا این برنامه را از تحرك بیشتری برخوردارسازند.
وزیر دفاع آمریکااظهارات فوق را هنگامی بعمل آورد که برای یك دیدار سه روزه وارد فرودگاه سایگون میشد . این دومین سفر ملوین‌لرد به ویت‌نام است . در نخستین سفروی که ماه مارس گذشته صورت گرفت وزیر دفاع آمریکا گفت وی و دیگر رهبران نظامی آمریکا توافق‌دارند که‌نیرو های ویت‌نام جنوبی باید قسمت اعظم مسئولیت‌های ضربتی‌وتهاجمی را بعهده بگیرند واز قول نیکسون گفت که رئیس جمهوری آمریکا بوی ماموریت داده است مسئله ویت‌نامی کردن جنك ویت‌نام را مورد رسیدگی و ارزیابی دقیق‌قرار دهد ونتایج مطالعات و بررسی‌های خود را مستقیما بوی گزارش کند.
در سایگون اعلام شدیك مدرك بدست آمده‌ازچریك‌های ویت کنك در مای‌لای دهکده‌ای که‌اهالیش بوسیله سربازان آمریکائی قتل‌عام شدند نشان میدهد که یك کادر چریکی بچه های خردسال دهکده مجاور مای‌لای را بخاطر نهضت مبارزه علیه ارتجاعیون بقتل‌رسانده است .
این مدرك که تاریخ‌آن به‌اکثر سال گذشته مربوط میشود از طرف جبهه آزادیبخش ملی در ناحیه کوانك‌ناگی انتشار یافته و چریك های کادر مسئول این‌واقعه را بشدت مورد انتقاد قرار داده است .
ویت‌نام جنوبی در نظردارد سفیر جدیدی را به کشور های‌تایلند، ژاپن ، سویس ، بلژیك ،فیلیپین، ترکیه ، تایوان آرژانتین وبرزیل اعزام دارد .ماه بیش وزارت خارجه سفرای خود را از کشور های فوق‌الذکر فرا خواند . علت این تغییرات و انتصابات جدید هنوز فاش نشده است .
یك سخنگوی‌نظامی آمریکا در سایگون اعلام‌داشت که مرحله تخلیه پانزده هزار تن پناهنده از دشت جار بوسیله کامیون‌و هواپیما تکمیل گردیده است .
این سخنگو اضافه کرد .بیشتر این پناهندگان از قبایل لاتوس هستند که از مناطق مسکونی خود فرار کرده و در این دشت مستقر شده بودند . به این پناهندگان‌در ۸۰ دهکده واقع در منطقه‌ای که فقط ۸۰ کیلو متر از قلمروویتنام شمالی فاصله داردسکنی داده‌شده است .

بزرگترین بهمن تاریخ معاصر فرانسه ۱۰۰ نفر را کشت

وال‌دیزر ـ فرانسه ـ یك دیوار به پهنای صد متر از برف های عظیم کوه‌های آلپ دراثر کولاك‌به‌پائین درغلطید و یك آسایشگاه وناهارخانه جوانان را که از سنك و بتون مسلح ساخته شده بود خرد کرد و بزرك ترین‌فاجعه بهمن فرانسه را در دهه‌های اخیر بوجود آورد .
دیشب در حدود ۴۰۰نفر از گروه نجات با کولاك‌برف نبرد می کردند تا توانستند ۴۸ جسد را بیرون بیاورند. اما بهمن های جدیدی آنها را تهدید می کند . تاکنون ۶۰ نفر مجروح از زیر بهمن درآورده شده‌اند و در بیمارستان سن‌موریس که‌در ۳۲ کیلو متری محل فاجعه است بستری شده‌اند .
در حدود ۲۰۰ نفر دیگر بدستور مقامات دولتی این محل را که از پرازدحام‌ترین میدان های‌اسکی بازی‌فرانسه است ترك کرده‌اند ـ اکثر اینان از کودکان هستند ـ احتمال دارد دولت فرانسه‌از ترس بهمن های جدید جاده را ببندد .
همه ۱۶ هتلی که در این محل هستند و برای ۳۶۰۰ نفر جا دارند در منطقه بهمن‌خیز قرار دارند .
گفته می شود ۲۵۰ نفر از جوانان‌اهل‌فرانسه ،آلمان، بلژیك و هلند در ناهارخانه جوانان بوده‌اندو موقع‌سقوط بهمن ناهارمیخورده‌اند .آنها بمحض شنیدن صدا سرخود را بالا کرده‌اند اما بقول‌یکی از زنده ماندگان دیگربسیار دیر شده بود ، زیرا بهمن درو پنجره را خرد کرده و وارد ناهارخانه شد . میز ها و صندلی ها رادرهم شکست.
هنوز تعداد قطعی تلفات این بهمن اعلام نشده است ولی تصور میرود ازصد نفربیشتر تلفات داده باشد .

از امشب درسینما گلدیس
استیومك کوئین . فی‌داناوی

درفیلم حادثه توماس کراون
پاناویژن رنگی
باشرکت : پل‌بورك ـ جك‌وستون
محصول کمپانی یونایتدآرتیست
United Artists
سئانسها ۳۰ر۳ـ۳۰ر۵ـ۳۰ر۷بزبان فارسی و ۳۰ر۹ بزبان انگلیسی

اطلاعیه مبل افشار
حراج واقعی بمناسبت فرارسیدن سال‌نو مبل افشار بمدت ۱۵روزتمام‌اجناس‌خودرا حراج‌می‌نماید. خیابان شاه چهارراه باستان جنب بانك ملی تلفن ۹۵۰۰۶۳

علاقمندان زبان انگلیسی
دانشجویان ، دانش آموزان و کلیه علاقمندان زبان انگلیسی خانم Jill Bourne از طرف مجهزترین مدرسه زبان‌در انگلستان
ANGLO CONTINENTAI SCHOOL OF ENGLISH
بمدت دو هفته در تهران اقامت خواهند داشت. جهت راهنمائی ، اطلاعات بیشتر و استفاده از کلاسهای سمعی‌وبصری‌وپانسیون نزد خانواده‌های انگلیسی.
بعد ازظهرها تلفن ۹۵۲۶۰۵ خیابان آیزنهاور پشت وزارت کار کوی ۲۵ شهریور پلاك ۸۴ مراجعه فرمائید.
۱ـ۶ آ ـ ۳۳۳۲۷

پمپ آبیاری برکلی
و باران مصنوعی ایمز ساخت آمریکا
شرکت باران تلفن ۹۵۰۱۰۹

گروه فرهنگی هدف
برای کلاسهای جدید کنکور (پزشکی ـ فنی)
دردبیرستان شماره ۱ هدف ثبت نام مینماید
خیابان پهلوی جنب کلانتری مرکز تلفن ۶۶۸۲۳

سرمقاله

آب و هوا

پرزیدنت نیکسون برنامه‌یی برای سالم سازی آب و هوا در ایالات متحده تدوین کرده است که دیشب انتشار یافت وبموجب این برنامه هرسال یك میلیارددلار خرج خواهد شد تا موجبات آلودگی آب و هوا را از بین ببرند.
از جمله مواردی که در برنامه نیکسون خصوصا طرف توجه قراردارد دود کارخانه‌ها و اتومبیلهاست. بهمین جهت مهلتی‌برای کارخانه‌های اتومبیل سازی تعیین شده است تا موتور اتومبیلها را از سیستم محترق شونده تبدیل به سیستم‌های مدرن بدون‌دود کنند.
قبل ازین نیز خبری داشتیم که درسفر اخیر ویلسون نخست‌وزیر انگلستان به امریکا یکی از مسائلی که در جریان مذاکرات‌وی بارئیس جمهوری امریکا بحث‌شده ، همین مسئله آب وهوا و بررسی امکانات دو دولت برای همکاری در زمینه بهداشت آب وهوا بوده است.
این گزارشها نشان میدهد که نگرانی دولت‌های بزرك عالم نسبت به وضعیت آب وهوا و عوامل آلودگی آن تاچه پایه‌است. چون دربدو امر احتمال دارد تصور شود که بهداشت آب و هوا یك مسئله فانتزی استو کشورهائی میتوانند باین مسئله‌بپردازند که مشکلات زندگی روزمره را مثل گوشت و اتوبوس و امثالهم حل کرده باشند. حال آنکه آب وهوا دو ماده حیاتی است و کمبود یافتدان آنرا با هیچ‌چیز دیگری نمیتوان تلافی کرد در حالیکه آدم اگر درهمه عمر هم گوشت نخورد چیزی ازو کم نخواهد شد.
متاسفانه یکی از عوارض سوء پیشرفتهای صنعتی و نفوذصنعت در زندگی انسان ، همین لطمه‌ایست که به سلامت آب وهوا متوجه میشود. هرچه جوامع بشری بیشتریاصنایع‌و مظاهر صنعتی آمیخته شوند ازمواهب طبیعت که آب و هوای‌سالم عالیترین جلوه‌های آنست بیشتر دور میافتندو اگر بجبران‌این ضایعه‌توجه واهتمام نشود بسلامت نسل‌ها لطمه‌جبران ناپذیر وارد خواهدآمد وروزگاری فرا میرسد که فضای زمین نه‌تنها برای انسان ، حتی برای حیوانات هم جای زندگی‌نباشد. مگر آنکه بشرازحالابفکر صنعتی ساختن جهاز تنفسی و جهازهاضمه خود نیز باشد تا غرائزی مثل عطش وجوع وتنفس را مهار کند و در آینده به‌آب وهوا وغذا نیاز پیدانکند.
بهرحال ، چون ظاهرا نوع بشر خوشبختانه چنین خیالی درباره خودش ندارد متفکران و پژوهندگان مسائل اجتماعی و نیز دانشمندان ومسئولان امور عالم تامین‌آب و هوای سالم رابااهمیت فراوان تلقی میکنند.
اخیرا در سوئد دولت متوجه شد مرك‌ومیر پاره‌یی پرندگان که در مناطق ساحلی آن کشور زندگی میکنند، بطور غیر طبیعی رو بافزایش گذارده است و بعلاوه پرندگان خمود و بیمارگونه بنظر میرسند.
بعد از مطالعات متنوعی درین زمینه سرانجام معلوم شد این ضایعات براثر تماس پرندگانی چون غازها وفوهاست با آب‌هائی که روغن موتور و گازوئیل و نفت و بطور کلی فضولات مواد سوختی کشتی‌ها آنرا آلوده ساخته است.
متعاقب این تحقیقات وکشف علت امر،دولت سوئد اقدام‌میکند به تاسیس یك بیمارستان مجهز مخصوص پرندگان ساحلی که هرکدام آنها را در طول سال برای مدتی بستری ساخته عوارض ناشی از تماس با آبهای آلوده را که‌باعث بیماری وخمودی ومرك ومیر آنها میشود ازبین میبرند و بعداز گذرانیدن دوره استراحت ومعالجه مرخصشان میکنند !
پس اگر ضمن بحث‌در اطراف مشکلات شهر تهران هم، گاه‌بگاه صحبت از لزوم توجه به بهداشت‌آب وهوا، مخصوصا سالم سازی هوا میشود، بی‌علت نیست و واقعا هوای تهران به‌آندرجه از آلودگی رسیده است که عاجلا باید فکری برای آن کرد .
گرچه این آلودگی وچربی وسنگینی هوا را امروزه حتی در خود شهر نیز میتوان احساس کرد ولی شما اگر از اطراف شهر ، مخصوصا از طرف‌شرق‌وازحوالی سرخه‌حصار بتهران نگاه کنید بهتر درك میکنید که هوای پایتخت تاچه حدآلوده است . زیرا درست مثل آن میماند که تهران را مه غلیظی دربر گرفته باشد در حالیکه این توده فشرده مه نیست ، دود است ،دود خفقان‌آور وبیماری‌زای اتومبیلها ، اتوبوسها، کارخانه‌ها وانواع واقسام عوامل صنعتی .

من لم یشکر الناس لم یشکر الخالق
برحسب وظیفه اخلاقی برخود واجب دانستم ار جناب آقای دکتر هیئت و همه اولیاء و کارکنان بیمارستان جاوید که در مدت معالجه اینجانب بانهایت حذاقت و دلسوزی و محبت شب وروز مجاهدت‌فرموده‌اندتشکرات‌قلبی‌خودراتقدیم وموفقیت‌ایشان‌را بیش‌ازپیش از خداوند متعال خواهانم .
جلال مولوی

آرایش‌موی سروصورت بانوان
توسط دوشیزه دیپلمه ومتخصص درفن آرایش
ساعات پذیرائی: ٤ تا۸ جمعه‌ها ازصبح
نشانی : شمیران باغ فردوس خیابان پیراسته کاشی ۲۲
تلفن ۸۳۸۷۹

دعوت از ۳۲ نفر داوطلبان استخدام تلویزیون گیلان مرکز رشت
از ۳۲ نفر داوطلبان استخدام تلویزیون گیلان مرکز رشت دعوت میشودبه منظور مصاحبه‌ساعت۹ صبح روز شنبه۲۵ر۱۱ر۴۸ به دفتر کارگزینی تلویزیون ملی ایران واقع در بلوارجانسپار شماره ۲۳ ، خیابان پهلوی مراجعه فرمایند .
۱ـ محمد علی اکبرزاده ۲ـ منصور الوان فروش ۳ـ عباس جوان‌پرست ٤ـ محمدباقر حقیقی ٥ـ محمد جواد حقیقی ٦ـابراهیم شانه‌چیان۷ـاحمدعلی اکبر ۸ـعلی‌اصغر عموئی‌پوربابائی ۹ـمحمد باقر فروحی ۱۰ـ مجید قطب ۱۱ ـ جلال کدپور ۱۲ ـ محمود کوچکیان‌راد ۱۳ـمحمدعلی مخمدی‌دافچائی ۱٤ـ منصور یزدانیان ۱۵ـ یوسف اسمعیلی‌مقدم طبالوندانی۱٦ محمد حسین امیرمستوفیان ۱۷ ـ عبداله بقراطی ۱۸ـ اصغر بلندبخش ۱۹ـ یوسف پاسدار ۲۰ـ علی ترکمانی ۲۱ـ امیرحسین حامی ۲۲ ـ زرین‌تاج‌خانجانی زاده ۲۳ـ کنعان رحیمی ۲٤ـ داود طیوری ۲۵ـ کریم عفوری صنعتی ۲٦ـ رحیم کریمی تهرانی منفرد ۲۷ـ محمود محمودیانی ۲۸ـ محسن مهدی‌نیا باستانی ۲۹ـ سید مهدی میراض‌گیر ۳۰ـ مهدی نیکخواه ۳۱ـ مرتضی نیك‌سیر ۳۲ـ حسن ولیان
۱ـ۲ ۷٦۳۹۸

دعوة التقریب
من خلال رسالة الإسلام
مجموعه‌ای از آثار علمی و اصلاحی مشاهیر وبزرگان علماء معاصر اسلام (تشیع وتسنن) اعضاء هیئت التقریب.
از این کتاب نفیس که بزبان عربی چاپ شده‌چند جلدی موجود وببهای هرجلد ۲۰۰ ریال بفروش میرسد .
مرکز پخش : شرکت نسبی اقبال خیابان شاه‌آباد .
اقبال EQBAL
۱ـ۷٤٦٥٤

آگهی تمدید مناقصه ۱۱٦٤ و۱۱٤۹ر٤۸
راه‌آهن دولتی‌ایران بدینوسیله باطلاع علاقمندان شرکت‌درمناقصه چهار قلم لوازم ارتباط و ۱۱۰ دستگاه تلفن جلدفلزی و رومیزی مغناطیسی میرساند که تاریخ مناقصه های مورد بحث ۳۱ر۱ر٤۹ مطابق با ۲۰ آوریل ۷۰ تمدید میگردد . م‌الف ۲۰۱۳ ۱
۱ـ۲ آ ـ ۷٤۸٤۸ راه‌آهن دولتی ایران

نیروهای اسرائیل برای حمله به اردن در مرز متمرکز شدند

قاهره ـ خبرگزاری فرانسه ـ اوضاع درجبهه های جنك اعراب و اسرائیل در کانال سوئز و مرز های اردن همچنان متشنج است.

جنگنده های اسرائیل باردیگر مواضع نظامی مصر را در ساحل غربی کانال سوئز بمباران کردند. سخنگوی نظامی مصر گفت که آتشبار های ضد هوائی مصر هواپیما های مهاجم را ناچار کردند که به ساحل شرقی کانال سوئز فرار کنند. وی گفت در جریان این حمله هیچگونه تلفاتی به نیروهای مصر وارد نشد.

در تل‌آویو سخنگوی نظامی اسرائیل اظهار داشت که هواپیما های اسرائیل بمدت یك ساعت مواضع توپخانه و خمپاره‌انداز مصر رادر جنوب کانال سوئز زیر آتش گرفتند وی گفت که هواپیما ـ های اسرائیل پس از انجام ماموریت خود سالم به فرودگاه های خود باز گشتند.

روزنامه های اردن گزارش می دهند که ظاهرا اسرائیل خود را برای حمله جدیدی به این کشور آماده می کنند.

روزنامه الدفاع نوشته است که دربیستو چهارساعت اخیر فعالیت شدیدی در مرز های اردن حکم‌ـ فرما است و نیرو های اسرائیل پیوسته درحال نقل و انتقال هستند. بنابر گزارش این روزنامه فرماندار نظامی اسرائیل دستور داده است که کلیه کامیون‌های شخصی برای ۶۲ روز مصادره شود.

یك افسر عالی رتبه اسرائیلی اظهار داشت که در روز های اخیر خلبانان و کماندوهای مصری فعالیت شدیدی از خود نشان میدهند وبا تهور بیشتری دست به حمله می زنند ولی هنوز نمی توان گفت که این وضع همچنان ادامه پیدا خواهد کرد یا نه زیرا اسرائیلی ها هنوز از لحاظ خلبان هواپیما و سربازان آزموده برمصریها برتری دارند.

تعارفات عاشقانه خانم ژاکلین

نیویورك ـ افراد پلیس وارد کار شده‌اند تا بفهمند چه کسی چهارنامه خانم ژاکلین اوناسیس (همسرسابق پر. ند نت کندی) را به «روزول جیل پاتریك» معاون سابق وزارت دفاع دزدیده است

هامیلتون یك کلسیونر امضاء که فعلا این نامه‌ها را دراختیاردارد گفت : نامه هارا امروز در اختیارپلیس خواهد گذاشت تا از روی آن به کشف دزدان کمك شود .

قراربود این نامه ها روز ۱۲ مارس به‌حراج گذاشته شود اما فروشندگان نامه موافقت کرده‌اند این حراج را ملغی کنند .این نامه هابین ۱۹۶۳ تا ۱۹۶۸ نوشته شده‌اند که آخرین آنها پس از ازدواج ژاکلین با اوناسیس بوده‌است.

جیل پاتریك ٦٤ ساله از سال ۱۹٦٤ به بعد به‌کار و کسب غیر دولتی مشغول بوده‌است وی از سومین همسر خود نیزجدا شده‌است .

نامه‌های ژاکلین به جیل لحن بسیار محبت‌آمیز دارد ودرپایان آنها تعارفات عاشقانه شده است

مترجم روسی دردهلی نو ناپدید شد

دهلی‌نو ـ پرده‌اسرار آمیزی ناپدیدشدن یك مترجم روسی‌را که از مرکز اطلاعات شوروی در دهلی نو احاطه کرده‌است. پلیس اعلام کرد به کسی که‌اطلاعاتی بدهد که منجر به کشف «یوری بازمنوف» ۳۱ ساله شود ۲هزار روپیه (درحدود دو هزارتومان) جایزه خواهد داد

«بازمنوف» قراربود درسینما به دونفر از دوستان‌روسی خود ملحق‌شود ،اما از آن پس خبری‌از او نشده است . شایع است که او به‌غرب پناهنده‌شده‌اماسفارت‌خانه های انگلیس وامریکا باردیگر تاکید کردند که هیچ خبری‌ازاین مترجم روسی ندارند .

پلیس مشغول بازرسی شهر دهلی‌نو برای یافتن اثری از بازمنوف می باشد تاکنون در هندسه‌نفر ازاتباع‌شوروی به غرب پناهنده شده‌اند که معروفترین آنها سوتلانا دختر استالین بوده‌است .

«عزیزالغ‌زاده»، رئیس یك هیئت جوانان شوروی نیز درسال ۱۹٦۷ درهند به انگلیس پناهنده شد . نفر سوم یك ملوان بود .

از روابط جینالولوبریجیدا و پروفسور بارنارد پرده برداشته شد

جینا وبارنارد در روزهائی که بایکدیگر روابط عاشقانه داشتند .

این عکس همسر سابق بارنارد را هنگامیکه باتفاق شوهرش بتهران آمده بود در حالیکه چادر بسر داره نشان‌میدهد .

لاس‌وگاس ـ جینالولوبریجیدا ستاره خوشگل و طناز ایتالیائی امروز ناگهان فاش کرد که پروفسور بارنارد جراح پیوند قلب عاشق دل خسته او بوده و بار هاازاو تقاضای ازدواج کرده است ، ولی او جواب رد داده است.

این مطلب را درعین حال همسر سابق بارنارد درکتاب خاطرات خود یادآوری کرده است. همسر بارنارد درکتاب خاطرات خود شدیدا به‌روابط جنسی جینالولو بریجیدا و دکتر بارنارد حمله کرده‌است و نوشته است جینا همیشه تلاش می کرد باشوهر من ازدواج کند.

جینالولو بریجیدا هنرپیشه ایتالیائی گفت که وکلای او آماده‌اند درصورتی که کتاب نوشته همسر سابق پروفسور بارنارد شامل چیزی راجع به زندگی خصوصی او باشد ،جلوی انتشار آن کتاب را بگیرند.

وی تاکید کرد که بارنارد یکبار از من تقاضای ازدواج کرد ، اما همسر سابق بارنارد گفته است که وی چندین نامه عاشقانه از طرف جینا برای بارنارد دراختیار دارد که آنها را درکتاب خود منتشر خواهد کرد.

جینا گفت : بارنارد وقتی من تازه طلاق گرفته بودم از من خواست که زن او بشوم زیرا قصد دارد تقاضای طلاق از زنش را بکند ، من بعداز فکر کردن به او جواب رد دادم.

بهرحال اگر این کتاب شامل نامه های من باشد و بطور غیرقانونی آنها رامنتشر کند عاملین قضیه طبق‌قانون تعقیب خواهند شد زیرانامه های‌من کاملا خصوصی است

وی برای بارنارد و همسر گذشته و آینده‌اش آرزوی خوشبختی کرد.

خانم مك کی را کشتند

لندن دو برادر هندی که در یك مزرعه در حوالی لندن کار می کردند متهم شده‌اند که خانم موریل مك کی روزنامه نویس استرالیائی‌الاصل را کشته‌اند .

نام این‌دو هندی ارتور حسین ۳۳ ساله و نظام‌الدین حسین برادر کوچکتر اوست .

آنها همچنین متهم هستند که کوشیده‌اند یك میلیون لیره برای بازگرداندن خانم مك کی اخاذی کنند . آنها به تهدید آقای مك کی نیز متهم هستند

۱۰۰ نفر پلیس در عرض دوروز گذشته خاك مزرعه رازیرورو کردند و استخرها راخالی کردند اما جسد خانم مك کی‌را که ٦ هفته است ناپدید شده نیافتند .

جزئیات قتل هنوز معلوم نیست اما پلیس بعداز کنفرانسی که باشرکت بازپرسان تشکیل شد ، اتهام قتل‌را اعلام کرد.

مقامات پلیس گفتند : سه‌بار مادر لباس مبدل کوشیدیم ۳۵۰ هزار لیره‌را در محلی که‌قراربودربایندگان خانم مك کی آنرابردارند بگذاریم ،اماهیچکدام موفقیت‌آمیز نبود واز ربایندگان خبری نشد .

نخست وزیر تونس به وزیر خارجه امریکا اعتراض کرد

تونس ـ تظاهرات پرسرو صدای ضدآمریکائی راجرز وزیر خارجه آمریکا را ناچار کرد که جلسه‌ای راکه‌قراربودبااستادان ودانشجویان دانشگاه تونس تشکیل دهد لغو کند.

تظاهر کنندگان دومین مرحله سفرافریقائی راجرز رابهم‌زدند . مرکز فرهنگی آمریکا را درتونس محاصره کردند وشعار میدادند : « نیکسون قاتل است . راجرز به خانه‌ات برگرد . »

راجرز علیرغم این تظاهرات ملاقات های‌خود را باوزیرخارجه ونخست‌ـ وزیرتونس انجام داد، اما به‌توصیه مامورن امنیتی برنامه مصاحبه دانشگاهی خود را لغو کرد.

ضمن ملاقات باراجرز، نخست‌وزیر تونس بوی گفت تحویل اسلحه امریکائی به‌اسرائیل یك اقدام جنگی علیه اعراب بشمار میرود . مقامات مطلع گفتند راجرزانتظار نداشت که در تونس مورد حمله سیاسی مقامات دولتی قرار گیرد.

شوروی باشروع مذاکره درباره برلین موافقت کرد

پاریس ـ آسوشیتدپرس ـ دولت شوروی طی پیامهائی به سه کشور امریکا ، فرانسه و انگلیس ، موافقت خود را باشروع مذاکره درباره برلین اعلام داشت.

یادداشت های شوروی درمسکو تسلیم سفرای کشور های غربی شد . متحدین غربی روز شانزدهم دسامبر طی یادداشت های مشابهی بشوروی پیشنهاد شروع مذاکره درباره برلین را دادند . منابع‌غربی گفتند روسیه درجواب خودپیشنهاد کرده که مذاکرات هرچه زودتر آغاز شود . دراین ضمن دیروزدر واشنگتن بین امریکا و شوروی یك قرارداد جدید مبادله فرهنگی امضاء شد . مذاکره برای امضای این قرارداد فقط ۱۲ روز طول کشید.

تلویزیون بلر جام جهان نما

furniture for the connoisseur...designed for home and office
MODERN LIVING 311 takhte jamshid ave

از فردا صبح در سینماهای
حافظ ـ الوند ـ ری
کیهان ـ فردوسی ـ مراد

مارك خورست
درفیلم
۸
گلادیاتور
سینماسکوپ
رنگی
باشرکت: شیلا گابل . ارنوگریزا . دان وادیس

بامزایای چینی نسوز درکایزر آشناشوید

چینی‌های هیس ۷۲۵۹۹

eumig
اومیگ
تصاویر فیلمهای سینمائی خود را باصدا تکمیل کنید

تمام مسائل مربوط به ناطق کردن انواع فیلمهای ۸ میلیمتری یکجا درپروژکتور مدل ۷۰۹ اومیگ حل شده است .
هنگامیکه صدای برنامه تلویزیونی قطع میشود میبینید که حقیقتا صدا چقدر اهمیت‌دارد .
بفیلمهائی که تاکنون برداشته‌اید صدا بیفزائید .
قبل از خرید هر نوع دوربین و پروژکتور، از محصولات جدید کارخانجات اومیگ دیدن کنید .
کاملترین سری فیلمهای ۸ میلیمتری ناطق آموزشی سینمائی ، ورزشی ، کارتن و علمی موجود است .
نمایندگی انحصاری : شرکت ادکا
خیابان سپهبد زاهدی ساختمان پارکر تلفن ۶۲۶۳۰۴

این آرم بروی هر فروشگاه و درهر نقطه ازمملکت که باشد دلیل اطمینان و برتری آن است

گواهی خرید بدارندگان
کارت اقتصاد خانواده
تقدیم میشود
شماره
برگ سبز
شرکت سهامی بازاریابی واقتصاد خانواده
تهران خیابان شاهرضا اول فروردین شماره ۲۱

وام دوساله تا ۱۰ برابر فروش روزانه با بهره ۱۲٪ به فروشگاهها .
تعجب نکنید : شرکت سهامی بازاریابی واقتصاد خانواده تقدیم میکند .
تهران خیابان شاهرضا اول فروردین شماره ۲۱
آ ـ ۷۴۵۵۸

از امشب فقط در
سینما امپایر
یك فیلم فوق‌العاده باسوژه‌ای عجیب که بطور انحصاری در سینما امپایر نمایش داده میشود

الیزابت تیلور ـ میافارو و ... رابرت میچام
در فیلمی بکارگردانی : جوزف‌لوزی "SECRET CEREMONY"

توجه فرمائید :
تماشای این فیلم ازطرف وزارت فرهنگ وهنر برای اشخاص کمتر از ۱۸ سال ممنوع اعلام شده است

گیشه سینما امپایر همه روزه بلیط ، رزرو میکند

بمانند همه آثار استثنائی فقط دریك سینما
ازامشب در
سینما کاپری
فیلمی که بعلت استقبال تماشاگران سه بار در جشن‌هنر شیراز بمعرض نمایش گذاشته شد و سخت مورد توجه‌قرار گرفت .

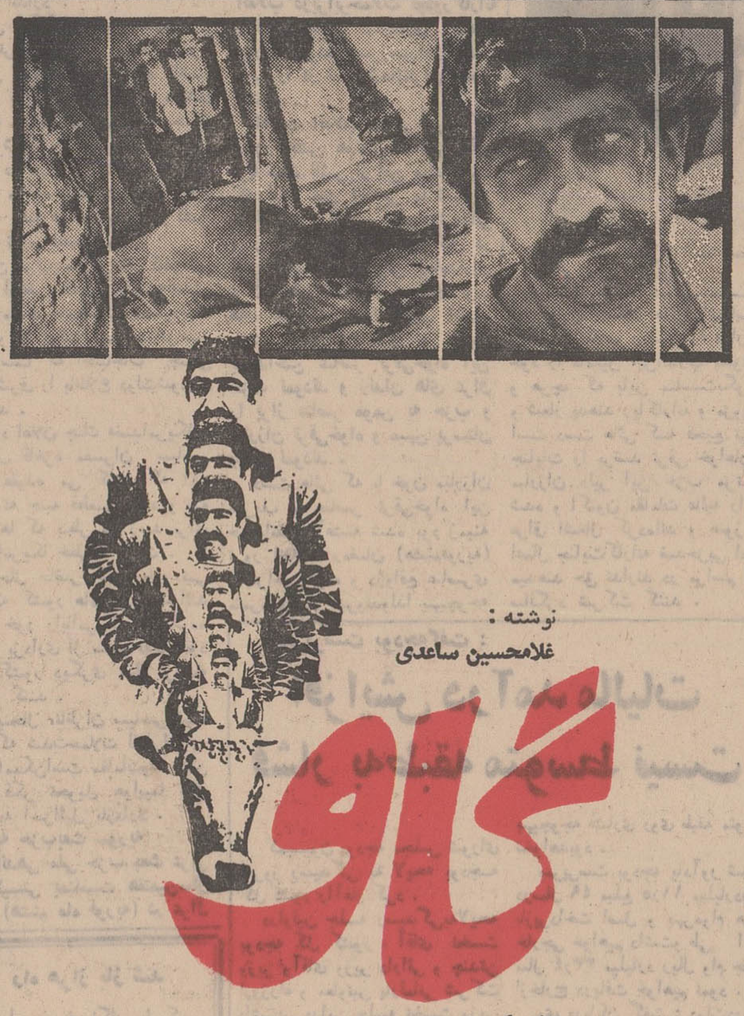

نوشته :
غلامحسین ساعدی
گاو
باشرکت :
عزت‌الله انتظامی ـ علی نصیریان
جعفروالی ـ جمشید مشایخی
مهین شهابی ـ عصمت‌صفوی
مدیر فیلمبرداری : فریدون قوانلو موزیك : هرمز فرهت
کارگردان : داریوش مهرجوئی

هفته آمریکای جنوبی در
چاتانوگا
از پنجشنبه ۲۳ بهمن تا یکشنبه سوم اسفند
لوئی آلبرتو دل پارانا
لوس پاراگوایس

هنرمندانی که آنهارا می‌شناسید و به هنر اصیل آنها اطمینان دارید
تلفن‌های رزرو چاتانوگا :
۸۹۲۵۹۶ - ۸۹۲۵۹۷ - ۸۹۲۵۹۸

عراقی‌ها کارمند سفارت ایران را شکنجه کردند

ماموران بعثی عراق در آغاز بحران جدید میان دو کشور علاوه بردستگیری و شکنجه عبدالخالق بوشهری‌زاده دیپلمات ایرانی ، یکی از کارمندان محلی سفارت ایران در بغداد را نیز دستگیر و تحت شکنجه قرار دادند و از او تعهد همکاری بادستگاه بعثی بغداد گرفتند.

کارمند مذکور که علی بلادی نام دارد امروز در یك مصاحبه مطبوعاتی ورادیو تلویزیونی در وزارت‌امورخارجه جریان‌دستگیری وشکنجه‌ای را که ماموران امنیتی عراق باو دادند برای خبرنگاران تشریح کرد.

بلادی که ۲۳ سال دارد و دانشجوی کلاسهای‌شبانه دانشگاه بغداد است از هفت ماه قبل در بغداد در سفارت ایران بعنوان کارمند محلی استخدام شد . او متولد کربلا است و پدر و مادرو برادران و خواهران او اینك در کربلا بسر میبرند.

بلادی روز شنبه گذشته سرانجام پس از کوشش‌های فراوان موفق شددرمعیت دبیر اول سفارت‌ایران ویکی‌دیگر از دیپلمات‌های ایرانی تامرز ایران اسکورت شود و از طریق خسروی‌وارد‌خاك‌ایران گردد

نامبرده در تشریح چگونگی دستگیری و شکنجه خود گفت: «ساعت ۹ صبح روز دوم بهمن چندین ساعت پس از تسلیم یادداشت دولت عراق دائر به خروج سفیر ایران از عراق و بسته شدن کنسولگری‌های ایران هنگامیکه قصد عزیمت بسفارت را داشتم نزدیك سفارت ، جمعی از افراد نظامی و غیر نظامی مرا دستگیر کردند و بااینکه کارت هویت‌خود را که کارمند محلی سفارت‌ایران می‌باشم به‌آنان نشان دادم معذلك باتهدید مرا سوار اتومبیل کردند وبه خارج‌از شهربه خانه‌ای‌بردند.»

در این خانه یك نفر بامسلسل به شکم من‌زد ، یکی دست‌راست، دیگری دست چپ مرا گرفت و موهایم را کشیدند و شروع به کتك زدن من‌نمودندو مدت‌چندین ساعت مرا در یك اطاق محبوس کردند .

«پس از گذشت چند ساعت مرا باطاق دیگری‌بردند و در آنجالخت کردند و مجددا شروع به تهدید و شکنجه های غیر انسانی‌نمودند.»

تعهد گرفتند

کارمند سفارت ایران گفت : ماموران عراقی میخواستند او با امضای نامه‌ای تعهد همکاری با آنان بدهد و در برابر این‌برهان که وی فقط کارمندمحلی وکارش امور دفتری است آنان اصرار ورزیدند که باید خبر هائی برای ما بیاوری .

آقای بلادی که درکربلا متولد شده و فارسی را بسختی صحبت میکرد گفت که وی از امضاءنامه و تعهد همکاری با ماموران عراق علیه ایران خودداری نمود و این خودداری موجب گردید ماموران عراق مجدداورا تحت شکنجه‌های شدیدتر قرار دهند و آنان‌شکنجه و تهدید را بجائی رسانیدند که وی جان خود را در خطر دید و سرانجام تعهد همکاری را امضاء کرد زیرا از ماموران بعثی عراق همه‌چیز سر میزد .

آقای بلادی گفت‌پس ازامضای نامه ساعت ده آنشب اورا آزاد ساختند و او بامداد فردا به‌سفارت ایران رفت و تا هنگام عزیمت به ایران کمتر از سفارت خارج‌شد وسرانجام توانست برك خروج دریافت و بایران باز گردد .

او گفت چنانچه میخواست با هواپیما بایران بیاید ممکن بود ماموران عراقی جلوی اورابگیرند وبدین لحاظ با اتومبیل در حالی که کامیونی حامل اسباب وسائل زندگی دیپلماتهای‌ایران بدنبال‌وی و دبیر اول سفارت بود خود را از بغداد به مرز خسروی رساند .

چند اداره آموزش وپرورش منحل میشود

بموجب طرحی که‌در دست‌تهیه است بااختیاراتی که به مسئولین ادارات آموزش و پرورش کل استان ها و فرمانداریهای کل داده می شود چندین اداره در وزارت آموزش و پرورش منحل میشود.

طبق گزارش خبرنگارما عده‌ای از کارمندان ادارات منحله برای گسترش چند اداره که قراراست توسعه داده شود در نظر گرفته شده‌اند و بقیه آنان نیز به کادر آموزشی منتقل‌و درمدارس به‌کار تدریس مشغول خواهند شد . از جمله اداراتی که‌در وزارت‌آموزش و پرورش مورد توجه بیشتری قرار گرفته و توسعه خواهد یافت ، اداره کل پی‌گیری‌و نظارت‌خواهد بود که باکادر مجهزتری‌به نظارت درامور مختلف فرهنگی خواهد پرداخت.

شرلی تمپل دیشب بتهران آمد

«شرلی‌تمپل» هنرپیشه معروف هالیوود و عضو هیئت نمایندگی امریکا درسازمان ملل متحد دیشب برای یك اقامت‌چندروزه واردتهران‌شد هنرپیشه امریکائی که خاطرات فیلم‌های اوهنوز در افکارجهانیان‌وجود دارددیشب باتفاق همسرش «چارلز بلاك» ویك‌متخصص‌غذائی امریکائی بتهران آمد .

خانم « شرلی بلاك » در فرودگاه از نقش ایران در سازمان ملل تجلیل کرد و گفت‌نظریات‌ایران درپارلمان جهانی همیشه باعلاقه مورد توجه قرار میگیرد .

شهبانو سالن ورزشی شمیران را افتتاح کردند

بعد از ظهر دیروز علیاحضرت شهبانوفرح سالن‌ورزشی والیبال و بسکتبال شماره ۱۱ شمیران را افتتاح کردند .

علیاحضرت شهبانو با اتومبیل‌به محل سالن تشریف‌فرما شدندودر ساعت چهارونیم بعداز ظهر به اتفاق سرکار علیه خانم فریده دیبا به محل سالن ورزشی‌نوبنیادوارد‌شدند ومورد استقبال قرار گرفتند .

شهبانو مانتوی قهوه‌ای سوخته ریبائی پوشیده‌بودند و کلاه‌پوست پلنگی بسر داشتند .

دختردانش‌آموزی هنگام ورود شهبانو به سالن ورزشی‌خوش آمد گفت‌و چند شاخه گل ارکیده‌تقدیم شهبانو کرد . شهبانو در محوطه سالن ورزشی‌با برده‌برداری‌ازلوحه مخصوص‌اجازه بهره‌برداری‌ازسالن را صادر فرمودند .

درمقابل درورودی سالن‌خانمهای معلم ورزش شمیران‌بحضورشهبانو معرفی شدند و دختران دانش‌آموز شمیران که درسالن‌ورزشی‌اجتماع کرده‌بودند باابرازاحساسات شدید مقدم شهبانو را استقبال کردند.

پس‌از گزارش تیمسار سرلشکر خسروانی یك‌مسابقه نمایشی‌والیبال بین دختران ورزشکار آموزشگاه های شمیران‌انجام شد و سپس شهبانو از قسمت های مختلف این سالن و زمینهای والیبال‌و بسکتبال در فضای آزاد دیدن کردندو مقارن ساعت پنج بعد از ظهر سالن‌ورزشی شمیران‌را ترك فرمودند .

نخست‌وزیر ازدبیرستان رازی بازدیدکرد

یك‌دختر خردسال هنگام ورود آقای هویدا نخست‌وزیر به‌مدرسه رازی دسته گلی تقدیم کرد . در سمت راست عکس سفیر فرانسه‌در تهران ودرسمت چپ رئیس‌مدرسه رازی دیده میشوند .

امروزآقای نخست‌وزیرازدبیرستان رازی بازدید بعمل آورد . خانم وزیر آموزش‌وپرورش سفیرفرانسه در دربار شاهنشاهی‌واعضای خانه و مدرسه دراین بازدید حضور داشتند . درزمینه توسعه‌دبیرستان گزارشی‌به نخست‌وزیر داده شد آقای دکتر عسکری حقوقی عضو خانه‌و مدرسه در زمینه مسائل تعلیماتی مطالبی‌ازطرف اولیاءدانش آموزان ایرانی بیان داشت درمورد توسعه‌دبیرستان که‌یکی دیگر از تقاضا های مسئولین دبیرستان و اولیاء مدرسه بودقرارشد طرحهای نهائی هرچه زود تر ارائه شود و ساختمان شبانه روزی آغاز گردد.

آقای دکتررروستائیان رئیس انجمن خانه‌و مدرسه درموردتعداددانش‌آموزان گفت‌تعداد دانش آموزان ۱۵۳۷ نفراست که در حال حاضر در کودکستان ودبستان‌و دبیرستان مشغول‌تحصیل‌هستند.درکودکستان ۸ کلاس در چهار کلاس ابتدائی ۸ کلاس برای فرانسوی ها و ۱٦ کلاس‌برای ایرانی هاوجود دارد. درکلاس فرانسوی ها تمام برنامه فرانسوی‌است .اما در کلاس‌دانش آموزان‌ایرانی برنامه فارسی . فرانسه هر دو تدریس می شود. در صورت عملی‌شدن برنامه‌توسعه که‌در ۲۰ هزار متر مربع اراضی شمالی دبیرستان پیاده خواهدشد شبانه‌روزی مدرسه هم شروع بکار خواهد کرد . در آنصورت امکان افزایش دانش‌آموزان تا ۳ هزارنفر فراهم خواهد شد آقای نخست‌وزیر پس از بازدید از قسمت های مختلف مدت یکربع دردفتررئیس‌دبیرستان‌باسفیرفرانسه وکاردارفرهنگی فرانسه برای توسعه مدرسه صحبت کرد واظهار امیدواری کرد که هم مدرسه توسعه پیداکندو هم کادرفرانسوی مدرسه چه از نظر تعدادوچه از نظرقدرت تعلیم تقویت گردد .

بعلت احتکار ونزدیکی عید

قیمت میوه را بالا برده‌اند

* قیمت سیب به کیلوئی ۱۰ تومان رسیده
* فروشندگان‌جزء میوه‌ریشه گرانی را ازمیدان میدانند
* اقتصاد شهری اعلام کرد : عدم ورود میوه از خارج بازار میوه را تحت تاثیر قرار داده .

همانطور که پیش‌بینی‌شده بود براثر احتکار میوه فروشان و اینکه فروشندگان میوه‌ها را برای شب‌عید انبار کرده‌اند نرخ انواع میوه و مرکبات در تهران بالا رفته است .

خبرنگار اجتماعی ما گزارش‌میدهد که علاوه برانبارکردن میوه درمراکز تولید و میدانها عده‌ای ازفروشندگان جزء نیز مقدارزیادی میوه‌و مرکبات خریداری و انبار کرده‌اند .

گرانتر شده

امروز اداره اقتصاد شهری اعلام داشت که قیمت تره‌بار و میوه نسبت به سال پیش گرانتر است و علل آن اینست که اولا برف و سرمای سال گذشته موجب کمبود محصول امسال شده ثانیامقداری‌میوه‌انبار کرده‌اندو برای‌مقابله‌با نرخ شهرداری‌تحریکات میشود . ضمنا عدم ورود میوه‌ازلبنان نیز روی بازار میوه تاثیر گذاشته است .

اداره اقتصاد شهری اعلام کرد که شهرداری تابحال نرخ اعلام شده را تا آنجا که ممکن بود اجرا کرده‌و متخلفین را جریمه کرده است و ریشه و منشاء کمبود همین کنترل نرخ است و محتکرین با آن مقابله میکنند .

اداره اقتصاد اعلام‌داشت که‌گرانی فعلی ریشه اقتصادی نیز دارد و آن ا شهرداری‌نمیتواندازمیان‌ببرد. در موردموجودی انبار محتکرین اقتصاد شهری‌اعلام کرد مامور شهرداری در خارج‌ازتهران‌اختیاری‌نداردو یکقسمت از گرانی میوه مربوط به بیرون از شهر است .

بارفروشان اعلام کردند که در رامسر ، نشتارود آخوند محله هزار تن پرتقال و در مشهدو النکه ودیگر نقاط پانصد تن سیب وجود دارد که صاحبان آنها هنوز برای حمل این کالاها به تهران تصمیمی نگرفته‌اند بارفروشان گفتند که سرمای سال گذشته به تولید میوهو باغات صدمه فراوان زده است .

بارفروشان اعلام کردند که اگر شهرداری بطور آزمایشی برای مدت ده روز امر قیمت‌گذاری را تعطیل کند در اینصورت هرکس هرچه‌دارد به میدان خواهد آورد و اظهارداشتند که این روش موجب رفع بحران‌فعلی میوه خواهد شد این افراد اعلام داشتند که در حال حاضر میدان کیچ شده و وضع موجود رافع‌مشکل نخواهد شد .

خریداران میوه‌امروز اعلام داشتند که قیمت‌مرکبات‌بطور متوسط کیلوئی پنجاه ریال و حداکثر هشتاد ریال و سیب بطور متوسط کیلوئی شصت ریال و حداکثر کیلوئی یکصدریال است . خریداران اعلام داشتند که میوه تهران‌را در حال حاضر تنها ده درصد مردم که قدرت خرید کافی دارند مصرف میکنند وتاکید کردند که حتی بیماران نیز از این نظر در مضیقه هستند .

میوه‌فروشان تهران امروز از بار فروشان تهران و رویه آنها انتقاد کردند . افراد صنف میوه فروش گفتند که جمعی از بارفروشان نرخ شهرداری را رعایت نکرده و میوه‌را به قیمت گرانی به افراد صنف میوه فروش میفروشند و این افراد که میوه را در میدان گران خریده‌اند ناچار هستند در شهر گران بفروشند افراد صنف میوه فروش درخواست کردند که تا نرخ میوه در میدان کنترل شود .

در فروشگاه فردوسی

امروز یك خانم خانه‌دار که از شعبه میوه فروشی فروشگاه فردوسی خرید کرده بود : میگفت : تا چند روز قبل فروشگاه فردوسی میوه را خوب و ارزانتر از بیرون در دسترس مردم قرار میداد بطوریکه باعث خوشحالی شده بود ولی‌دیروز که من خواستم از شعبه فروش میوه میدان ونك خرید کنم با اینکه میوه‌خوب در صندوقهای دربسته فراوان بود فروشنده حاضر نشدبه من میوه‌خوب بفروشد و گفت باید از همین میوه‌ها که باز شده بخرید، مردم درشرایط کنونی که میوه‌ها گران شده است از مسئولان فروشگاه فردوسی توقع دارند برای شکستن بازار گران میوه ، میوه‌های خوب و ارزان در اختیار مصرف کنندگان قرار دهند.

اختیارات جدید انجمنهای خانه و مدرسه

* نظارت در بهداشت دانش آموزان ، تشکیل کلاسهای تقویتی رایگان از وظائف انجمن‌ها میباشد

در کلیه مدارس (کودکستان ها) دبستان ها، دبیرستان هاوهنرستان هاانجمن های خانه ومدرسه‌تشکیل میشود.

طبق‌گزارش خبرنگار ما برای این‌منظور مقررات جدیدی به تصویب شورای عالی آموزش و پرورش رسیدو مورد تائید مقامات آن وزارتخانه قرار گرفت که به موجب‌این مقررات مسئولیت ها و اختیارات زیادی به عهده انجمن های خانه‌و مدرسه گذاشته شده است. قسمت‌هائی از مقررات‌انجمن های خانه‌و مدرسه ذیلا باستحضار خوانندگان میرسد.

وظایف‌واختیارات

یکی‌از وظایف انجمن‌ها بررسی علت‌عدم پیشرفت‌وضع تحصیلی دانش‌آموزان ، تاخیرورود و غیبت های متوالی دانش‌آموزان وانتخاب راه حل های مختلف برای این مشکلات می‌باشد .

نظارت در بهداشت‌دانش‌آموزان در کوچه و مدرسه‌وخانه‌وجلوگیری از بی نظمی و کوشش برای تهیه وسائل سمعی‌وبصری و همچنین همکاری درایجادآزمایشگاه کتاب‌خانه ، زمین‌وسالن ورزش نیز از مسئولیت هائی است‌که به عهده انجمن خانه‌و مدرسه گذاشته‌شده است.

ضمنا به اعضاء انجمن های‌خانه و مدرسه‌اختیار داده شده که‌برای جلوگیری ازادامه کار فروشندگان دوره‌گرد که‌خوراکی های مشکوك وآلوده به‌دانش‌آموزان می‌فروشند نیزاقدام نمایند.

انجمن های خانه‌و مدرسه‌اختیار دارند که کلاسهای تقویتی رایگان برای‌دانش‌آموزانی که‌در بعضی مواد درس احتیاج به‌کمك دارند تشکیل دهند.

به موجب مقررات جدیدانجمن های خانه‌و مدرسه ، دریافت‌هر‌گونه‌چك‌و یاوجه‌نقد در قبال‌صدور قبض رسمی صورت گیرد .

تجلیل از ورزشکاران انجمن

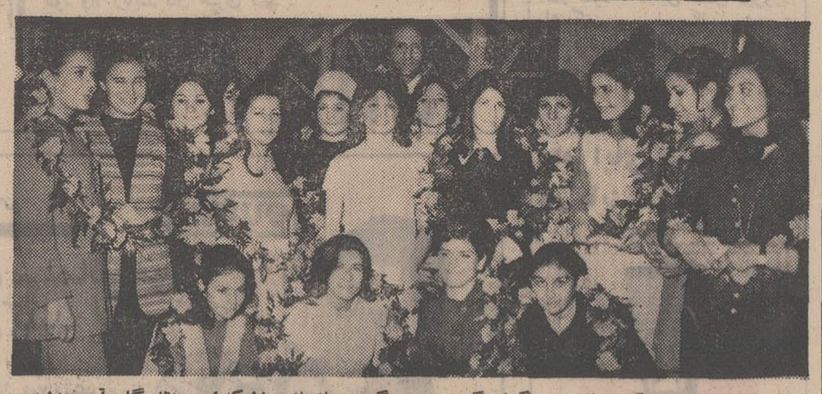

درمراسم پرشوری که درانجمن برگزار گردید ، به گردن یك‌یك ورزشکاران حلقه گل آویخته‌شد. این عکس ، ازاین مراسم‌شورانگیز برداشته‌شده‌ودختران ورزشکار را درکنار خانم‌میکده‌سرپرست‌انجمن، نشان‌میدهد .

دیروز ،انجمن دوشیزگان و بانوان از قهرمانان ورزشی خود که درمسابقات قهرمانی والیبال و بینك‌پونك مقام‌اول‌رااحراز کرده‌اند، تجلیل کرد .

در ضیافت ناهاری که بافتخار آنان را با حضور کلیه‌نفرات‌تیمهای والیبال و بسکتبال و مربیان و سرپرستان آنها ترتیب داده شده بود ،خانم قدسی مسعودی مدیر مجله اطلاعات بانوان و انجمن دوشیزگان وبانوان ، پیروزی های قهرمانان را تبریك گفت و ازاینکه تیم والیبال انجمن ، در ۵ دوره مسابقات قهرمانی ، مقام‌اول‌را احراز کرده و افتخاری بیسابقه بدست آورده‌است ، ورزشکاران را مورد تجلیل قرارداد .

بعد از ظهر نیز ،در تالارانجمن در اجتماعی متجاوز از یکهزار نفر ازخوانندگان‌اطلاعات.بانوان‌واعضای انجمن ، خانم پری اباصلتی‌سردبیر اطلاعات بانوان گزارشی‌ازبرگزاری مسابقات باطلاع حضاررساند و قهرمانان انجمن را معرفی کرد و بعد ، خانم سیمین میکده‌سرپرست انجمن ، بگردن آنان حلقه های گل‌آویخت‌ویادبودهائی راکه‌تدارك شده‌بود ، اهدا کرد . در پایان ، چند برنامه هنری اجرا گردید .

ببهانه بحران روابط باایران :
عراق قوای خودرا ازمرز اسرائیل احضار می‌کند

بیروت ـ خبرگزاری فرانسه ـ محافل سیاسی بیروت اظهارعقیده میکنند که‌کنفرانس کوچك‌سران عرب از جنبه نظامی با شکست روبرو شده است .

بسیاری از ناظران سیاسی باتوجه باینکه در اعلامیه نهائی سران کشور های شرکت کننده در کنفرانس قاهره‌هیچگونه اشاره‌ای به «جبهه شرق» نشده و همچنین از بررسی گزارشاتی که در باره این مذاکرات به بیروت رسیده اظهار عقیده میکنند که رهبران کشور های «خط اول جبهه ضد اسرائیل» بار دیگر باین مطلب پی برده‌اند که در شرایط‌کنونی افزایش فعالیت نظامی علیه‌اسرائیل امکان پذیر نیست .

روزنامه «لوژور» چاپ بیروت نوشته است کنفرانس کوچك سران ناتوانی کشور هائی را که مستقیما با اسرائیل نبرد میکنند، در جنبه عملیات نظامی آشکار ساخت .

روابط ایران و عراق

گزارشهای دیگراز قاهره‌حاکی است که نماینده عراق با هرگونه فعالیت های جنگی‌اضافی تاهنگامی که اختلافات عراق‌باایران ومسئله کردها بطور کامل حل و فصل نشده مخالفت کرده است (مقامات عراقی‌اعلام کرده‌بودند که‌چگونگی ترتیبات جدید برای حل اختلافات عراق و کردهاروزهشتم فوریه‌اعلام خواهد شد ولی ظاهرا درآخرین ساعات اختلافات جدیدی بروز کرده‌است) .

بموجب همین گزارشها مهدی صالح عماش رئیس هیئت نمایندگی عراق بحران روابط عراق‌با ایران‌را ببهانه قرارداده تا دولت عراق بتواند از زیر بار جنك با اسرائیل شانه خالی کند مهدی عماش از ملك حسین خواسته تابه ایران‌اطلاع‌دهد مادامی که روابط ایران و عراق بهبود نیافته عراق نه تنها نمی تواند نیروی نظامی تازه به مرز های اسرائیل بفرستد بلکه نیرو های فعلی خودرا نیز از آنجا فراخواهد خواند . ناظران سیاسی بیروت درباره اظهارات عماش گفتنداشاره عماش به بحران روابط باایران ببهانه‌ای بیش نیست و ارتش عراق که براثر تصفیه های متعدد بکلی قدرت‌خودرا از دست داده دیگر نمی‌تواند با شورش مردم و کردها مقابله کند وباتوجه به شکست مذاکرات ملامصطفی ومقامات‌بغداد احتمال‌تجدیدجنگهای‌جدیدباکردها دولت بعثی را وادار کرده نیروی خودرا ازاردن فراخواند .

ملك‌حسین نیز بنوبه‌خودگفته است که اردن نیروی هوائی کافی در اختیار ندارد .

پس ازآنکه‌متحدین جبهه‌شرقی باین ترتیب ناتوانی خودرا به‌ابراز مساعی جنگی بیشتر اعلام داشتند مسلما برای سوریه امکانی‌نداشت که به تنهائی نیازمندی های‌جنگی جبهه شرق را تامین کند بویژه آنکه در روز های اخیر باردیگر براثر مبارزه شدید روزنامه های سوریه علیه عراق روابط دو کشور سخت تیره شده است .

باین ترتیب‌مذاکرات کنفرانس قاهره ازنظر نظامی به تهیه‌قسمتی از نیازمندی های‌جنگی محدودبوده است و از دولت مصر درخواست شده است که احتیاجات جنگی جبهه شرق را باطلاع دولت‌شوروی برسانند .

در مورد اعلان جنك «ضدامریکائی از طرف قاهره مفسران سیاسی اظهار عقیده می کنند که این مسئله نه جنبه قطعی دارد و نه آنقدر ها که بنظر می رسد برای منافع امریکا خطرناك است .

در حال حاضر کسی باور نمی کند که کشور های عربی بتوانند روابط خود رابا‌امریکا قطع کرده و بهره برداری از منابع نفتی خود را به کشور دیگری مثلا فرانسه واگذار کنند .

با اینحال ،ناظران سیاسی‌عقیده دارند که شدت‌حملات لفظی‌اعراب بامریکاممکن‌است مقامات‌واشنگتن را از فکر تحویل هواپیما های فانتوم به اسرائیل بازدارد .

بیانیه حزب‌بعث سوریه

فرماندهی ملی حزب بعث عربی سوسیالیستی بمناسبت هفتمین‌سال انقلاب (هشتم ماه فوریه) در عراق بیانیه‌ای انتشار داده و طی آن یادآور شده است توده‌های ملت عرب آمال و آرزو های بسیار از انقلاب خجسته روز هشتم فوریه داشتندوامیدوار بودند که‌رهبران‌این انقلاب دربرابرحملات تجاوزکارانه و توطئه های استعماری بشدت مبارزه نموده‌و سرزمین‌های‌اشغالی عرب را از قید اشغالگران رهائی بخشند .

اهمیت انقلاب هشتم فوریه که امروز جشن هفتمین سالگرد آن برپا شده ناشی از این مسئله‌است که توده های انقلابی ما امیدوار بودند که عراق در صف دولت‌هائی قرار گیرد که علیه اسرائیل در حال جنك هستند ولی زمامداران عراق بجای آنکه آرزو های توده های ملت عرب را تامین نمایند خود را سرگرم ترور و ازمیان برانداختن عناصر ترقی‌خواه این حزب نمودند و زندان های عراق را پراز عناصر مومن به حزب و مبارزان ترقی‌خواه و میهن پرستان واقعی نمودند .

دست هائی که با خون مبارزان شریف و عناصر ترقی‌خواه این حزب‌انقلابی‌آغشته شده بود زمینه ترور انقلاب رمضان (هشتم‌فوریه) را فراهم کرده و درواقع عناصری متمرد بشمار میروندولذا بهیچوجه حق دادن شعار هائی بمناسبت سالگرد انقلاب رمضان را ندارندو خود را عاملین این‌انقلاب بخوانند و هرچه که باین مناسبت‌بگویند و شعار بدهند ریاکارانه و مزورانه است دست هائی که فجیع ترین جنایات را برضد ترقی خواهان و مبارزان دلیر این حزب مرتکب شده و اکنون مقامات عالیه را در عراق اشغال کرده‌اند و هنوز به اعمال جنایت‌کارانه ضدحزبی ادامه میدهند حق ندارند در مراسم این سالگرد شرکت کنند .

این عکس‌از ساختمان هتل‌جوانان در «وال‌ریزر»برداشته شده که‌براثر سقوط بهمن در آن دهها نفرکشته شدند . عکس‌رادیوئی اطلاعات

عزیمت آخرین دسته زائران خانه خدا

آخرین دسته زائران خانه خدا امشب درساعت هفت‌ونیم بعدازظهر باهواپیمای جت‌بوئینك ۷۰۷شرکت هواپیمائی ملی ایران رهسپار جده خواهند شد وساعت ۱۲ امشب فرودگاه جده بسته‌خواهد شد .

باعزیمت آخرین دسته زائران تعداد زائران ایرانی خانه خدا که از تهران ودیگر شهرهای ایران به‌جده عزیمت کردند مجموعا به نه‌هزار وپانصد نفر رسید .

آخرین گزارش گروه پزشکی شیر وخورشید سرخ حاکیست که کلیه حجاج سلامت‌اند.

درجه حرارت هوا در مکه‌درایام روز حداکثر ۳۰ درجه ودر ایام شب ۱۷ درجه بالای صفر است .

بازدید شخصیت ها

سخنگوی جمعیت شیروخورشید سرخ ایران‌اعلام‌داشت موسسات درمانی این‌جمعیت درام‌الدوده کیلو متری مکه معظمه مورد بازدید شخصیت های عرب و مسلمانان جهان قرار گرفت سازمان گسترده وچادر های منظم بیمارستان و درمانگاهها و بخشهای مختلف درمانی جمعیت شیرو خورشیدسرخ مورد کمال تحسین‌بازدید کنندگان قرار گرفت .

آقای دکتر دانشور سرپرست هیئت پزشکی‌ایران‌درمکه‌توضیحات به بازدیدکنندگان داده شد و همچنین‌درمانگاههای سیار جمعیت درعرفات ومنی و خیابانهای مکه که مشغول درمان بیماران زائران خانه خدا هستند توجه‌مردم‌مسلمان جهان را بخود جلب کرده است بیمارستان ودرمانگاههای جمعیت که تمام شبانه روز برای درمان بیماران دائر است‌وهمه روزه‌گروه زیادی از مسلمانان مراجعه می کنند مورد معالجه قرار می گیرند که‌از ملیت های مالزی،اردن ،عربستان سودان ، ترکیه ،پاکستان ، کویت وسایر کشور های مسلمان جهان است آخرین اطلاع گروه پزشکی جمعیت شیروخورشید حاکی است که همه حجاج ایرانی بحمدالله سلامت هستند .

توضیح سازمان شکاربانی

سازمان شکاربانی ونظارت بر صید توضیح میدهد که تعویض شکاربانان پاسگاه لاروبلور در زمستان یك امر عادی است‌و برای اینکار نیز بعلت مسدود بودن جاده از برف ، از هلیکوپتر ارتش شاهنشاهی‌استفاده می شود و این بار (خبر صفحه حوادث روزنامه اطلاعات مورخ ۱٦ر۱۱ر٤۸)تعویض شکاربانان بعلت سوختگی پای یکی از آنان چند روز جلوتر انجام لازم از قسمت های مختلف درمانی گردید .

سرپرست بودجه‌گفت :

افزایش درآمد مالیات فشار به‌طبقه متوسط نیست

کمیسیون بودجه مجلس شورای امروز رسیدگی به لایحه بودجه کل کشور راآغاز کرد .

دراولین جلسه رسیدگی‌به‌لایحه بودجه کل کشور ، آقای نخست وزیر وآقای وزیر دارائی و چندتن ازوزراء و معاونین پارلمانی شرکت داشتند. دراین جلسه نخست وزیر و وزیر دارائی کلیات لایحه بودجه کل کشور راتشریح کرد و بحث در کلیات تاپایان جلسه‌ادامه‌داشت.

درآمد

سرپرست بودجه امروز ضمن مصاحبه‌ای اطلاعاتی در موردبودجه داد: وی در خصوص اخذ مالیاتها گفت که‌افزایش درآمد مالیاتی بصورت استفاده بیشترو بهتر از ظرفیت مالیاتی صورت میگیرد و بهیچوجه فشاری روی طبقه متوسط نخواهدبود .

سرپرست بودجه یادآور شد که درسال ٤۹ مبلغ ۱۱ر۵ میلیاردریال بازپرداخت اصل و بهره‌وام های خارجی خواهیم داشت‌و طی این سال ۳۳ر٤ میلیارد ریال وام جدید ازخارج دریافت خواهیم نمود .

وی درپایان گفت : دولت‌درسال آینده ۱۰۰ میلیارد ریال در امور مختلف سرمایه گذاری خواهد کرد.

جلسه مصاحبه مطبوعاتی‌امروز بعلتی دیر تشکیل شد و از طرف دیگر به‌مناسبت اینکه سرپرست بودجه میبایستی ساعت ده صبح‌در کمیسیون بودجه شرکت کند لذا زمان کافی برای طرح‌تمام‌سئوالات نمایندگان مطبوعات وجودنداشت‌و مصاحبه پس ازنیمساعت پایان‌یافت

راه هراز باز شد

امروز خبرنگار ما کسب اطلاع کرد که جاده هرازباز شده است و پلیس راه فقط از عبور و مرور کامیون های سنگین جلوگیری مینماید .

مقرراتی نیزاعلام نموده اتومبیلهائی که از جاده‌هراز عبورمیکنند باید همیشه‌پنجاه متر فاصله باماشین جلوئی داشته باشند .

خبرهای روز

بازگشت والاحضرتها بتهران

طی چندروز آینده‌والاحضرت رضا پهلوی ولیعهد ، والاحضرت شاهدخت فرحناز و والاحضرت شاهپور علیرضا پهلوی از سفر اروپا بتهران بازمیگردند

والاحضرت ها سه هفته قبل جهت انجام ورزش های زمستانی به «سن‌موریتس» عزیمت کرده بودند اخیرا عازم پاریس گردیدند و در پاریس مراسمی در حضور والاحضرت همایون ولایتعهد در خانه ایران انجام میگردد سپس والاحضرت‌ها بتهران بازگشت می فرمایند .

نطق مهم امشب نخست‌وزیر

محافل سیاسی در تهران امروز پیش‌بینی کردند که آقای امیرعباس هویدا امشب در پایان اجلاسیه شورای مرکزی حزب ایران‌نوین بیانات مهمی ایرادخواهدکرد. اجلاسیه شورای مرکزی حزب ایران نوین طبق اساسنامه حزب مذکور قرار است ازساعت ۳ بعدازظهر امروزباحضور ۲۵۰ ضو شورا برای استماع گزارش دبیر کل و انتخاب چهل نفر اعضاء اصلی و ده‌نفر اعضای علی‌البدل هیئت اجرائی حزب تشکیل جلسه دهدو در پایان این اجلاسیه خواهد بود که نخست‌وزیر گزارش جامعی‌از اقدامات یکساله دولت تسلیم رهبران حزب اکثریت‌خواهد کرد.

معاون جدید وزارت‌علوم وآموزش عالی

سخنگوی وزارت علوم و آموزش‌عالی‌امروزاعلام‌داشت. بنابراستدعای آقای‌مجیدرهنما وزیر علوم و آموزش عالی‌و تصویب اعلیحضرت همایون شاهنشاه آریامهر آقای‌حمید زاهدی سرپرست سابق دانشکده حقوق و علوم سیاسی دانشگاه تهران بسمت معاون پارلمانی وزارت علوم‌و آموزش عالی منصوب شد .

پس‌از مراجعت شاهنشاه آریامهر مراسم معرفی بعمل خواهد آمد

وزیر منابع طبیعی به سمنان رفت

بامداد امروز آقای ناصر گلسرخی وزیر منابع طبیعی باتفاق معاون اداری، مدیر کل حقوقی و مدیر کل‌دفتر فنی خاك به سمنان عزیمت نمود .

وزیر منابع‌طبیعی‌وهمراهان دراین مسافرت از برنامه‌های اجرائی‌و عملیات تثبیت‌شنهای روان بازدید نموده ومشکلات کاررا از نزدیك مورد بررسی قرارخواهد داد .

روسای روابط عمومی شیروخورشید

آقایان ابوالفتح قهرمانی سردبیر مجله جوانان شیر و خورشید سرخ بسمت رئیس اداره روابط عمومی‌وانتشارات جمعیت جوانان شیروخورشید سرخ و ناصرملك‌محمدی نیز بسمت رئیس اداره روابط عمومی جمعیت شیروخورشید سرخ استان تهران منصوب شدند .

هنر برای مردم

ساعت٦ بعدازظهر فردا صدوششمین برنامه‌از سلسله برنامه های هنر برای مردم‌در محل کاخ غربی جوانان واقع درسه‌راه سلسبیل برای‌اعضاء واولیاء این‌کاخ با شرکت گوگوش پرتوویگن،رسائی ویك خواننده آماتور اجرا می‌شود .

پیش بینی هوا

هوای تهران صاف گاهی همراه با کمی ابر ، هوای استانهای آذربایجان کرانه‌های دریای مازندران و شهرستانهای شمالی استان خراسان کمی‌تاقسمتی ابری، هوای بقیه نقاط صاف در بعضی نقاط همراه با مقداری ابر پیش‌بینی میشود . ضمنا حداکثر درجه حرارت امروز تهران نسبت بروز گذشته۴ درجه سردتر خواهد شد ـ گرمترین نقطه در ۲٤ساعت گذشته چاه‌بهار باحداکثر ۲۷و حداقل ۱۷ درجه ،

خانم دیبا به پاکستان میروند

سرکار علیه بانو فریده دیبا مادر گرامی علیاحضرت شهبانو فرح‌سه‌شنبه آینده به دعوت جمعیت زنان پاکستان درراس هیئتی به آن کشور عزیمت می کنند و مدت‌چهار روز میهمان جمعیت زنان پاکستان خواهند بود .

جمعیت زنان پاکستان به مناسبت بیستمین سالگرد تاسیس خود مراسمی در پاکستان انجام‌میدهدوازعده‌ای شخصیت های بانوان کشور های دوست دعوت کرده‌است که در این مراسم حضور یابند

دراین سفر بانوان : هما روحی ، فخری امین ، مریم انصاری ، خزیمه علم، مهین هاشمی نژاد ، صفیه فیروز ، سرور مظاهر ، عذرا ضیائی ژوئیه فوایه پرستاروالاحضرت ولیعهد وخانم شهنواز سفیر پاکستان دردربار شاهنشاهی همراه خانم دیبا خواهندبود.

وزیر اقتصاد فردا به هند میرود

آقای هوشنك انصاری‌وزیر اقتصاد در راس یك هیئت اقتصادی صبح فردا عازم هندوستان خواهدشد .

آقایان باقر مستوفی‌مدیر عامل شرکت ملی پترو شیمی معمارزاده رئیس‌اداره نظارت برارز بانك مرکزی همراه وزیر اقتصاد به هندوستان خواهند رفت .

خبرنگار ما مینویسد :چند نفر از اعضای هیئت اقتصادی ایران روز یکشنبه به‌دهلی‌نو رفته‌اند .

احتمال میرود در جریان مذاکرات توافق های تازه‌ای برای فروش مقادیر قابل ملاحظه‌ای محصولات پترو ـ شیمی ایران به هند صورت گیرد و در صورت چنین توافقی ، ایران محصولاتی‌از قبیل ماشین آلات سنگین ـ واگن و کالاهائی از این نوع ازهند خریداری میکندوبرای ایجاد واحدهای جدیددرایران باسرمایه گذاری مشترك در این واحدهابین دو کشورتوافق هائی حاصل میشود.

میزان فروش اوراق قرضه

وزارت دارائی امروز اعلام داشت که از آغاز انتشار اوراق قرضه تا اول‌بهمن ماه یازده میلیارد و نهصدو پنجاه میلیون ریال اوراق قرضه یك‌ساله و دوساله بفروش رسیده است .

ازاین مبلغ ۵میلیاردو۹۸۳ میلیون ریال اوراق قرضه یکساله و ۵ میلیارد و ۹٦۷ میلیون ریال اوراق قرضه دو ساله بوده‌است .

بهره‌اوراق قرضه یکساله به نرخ ۸ ۱/۲ وبهره اوراق‌قرضه دوساله به نرخ ۹درصد هر ششماه یکبار پرداخت می ـ گردد .

مجلس ختم مرحوم فراگوزلو

ساعت ۱۱ونیم صبح امروز مجلس ترحیم مرحوم محسن فراگزلو رئیس اسبق‌تشریفات سلطنتی فرزند مرحوم‌ناصر‌الملك نایب‌السلطنه دوره‌قاجار از طرف وزارت‌دربارشاهنشاهی درمسجدعالی‌سپهسالاربرچیده شد .

جمع کثیری از ر

بودجه از صنیع الدوله تا هویدا

تعریف بودجه و تاریخچه آن

در طول شصت سال
بودجه ایران از ۱۴ میلیون تومان به ۴۰ میلیارد تومان رسید

اولین بودجه ایران ۵۰۰ هزار تومان کسر داشت

یك استاد مالیه و اقتصاد ایران : معلومات حسابداران باید تکمیل شود

بودجه متعادل سال مالی ۱۳۴۹ بمبلغ ۴۰۶ میلیارد ریال دراین هفته به مجلس داده‌شد . با توجه به اهمیتی که «بودجه» دارد و آگاهی از تعاریف آن و تاریخچه‌اش بی فایده نیست ، در مطلب امروز ضمن گفت‌وشنودی با آقای منوچهر زندی‌حقیقی استاد رشته «اقتصاد ومالیه» دانشکده های اقتصاد ، حقوق و علوم اداری تهران تعریف بودجه و تاریخچه آنرا در ایران تشریح کرده‌ایم :

دکتر منوچهر زندی حقیقی

در مالیه عمومی بودجه به‌سندی اطلاق میشود که در آن دخل و خرج دولت برای مدت معینی‌پیش بینی و به تصویب میرسد، این مدت را که غالبا یکسال است‌سال مالی گویند .

این تعریف از قوانین مالی فرانسه خصوصا قانون ۳۱ مه‌سال ۱۸۶۲ گرفته شده‌و در حقیقت تعریفی است کلاسیك که بارژیم های مختلف سیاسی کاملا مطابقت دارد .

البته «بودجه» کلمه‌ایست‌انگلیسی بمعنای کیسه‌وجامه‌دان و این کلمه عینا از زبان انگلیسی در زبان فرانسه وارد شده است ، ژان ـ باتیست سی دراوایل قرن نوزدهم پیشنهاد کرد که به جای آن عبارت «موازنه دخل و خرج دولت» بکار رود ، ولی ازاین نظر که ممکن است دخل و خرج‌دولت همیشه در حال موازنه نباشد ، استعمال‌همان کلمه انگلیسی‌بیشتر با حقیقت مطابقت دارد. امروزه‌در اغلب زبانها کلمه «بودجه»مصطلح شده است

قانون محاسبات‌عمومی ۱۶اسفند ۱۳۱۲ بودجه را چنین تعریف‌می کند :

«بودجه لایحه پیش بینی کلیه عواید و مخارج مملکتی است‌برای مدت یکسال شمسی که به‌تصویب مجلس شورای ملی رسیده‌باشد».

در قوانین‌محاسبات عمومی‌سایر کشورها نیز بودجه در همین‌حدود تعریف شده است ، معهذا باید دانست که در اقتصاد امروز اولا بودجه یکنوع برنامه مالی است و ثانیا ، این برنامه مالی باید با برنامه های اقتصادی جامعه‌هماهنك گردد .

برنامه مالی

چنانکه از تعریف بودجه در قوانین محاسبات عمومی مستفادمی شود ، بودجه سند پیش بینی‌دخل و خرج سالانه دولت است که به تصویب مقام صلاحیتدار میرسد. در تعریف فوق واژه پیش بینی با واژه بودجه درواقع مترادف است، دانشمندان مالی ، امروزه در کتب مالیه عمومی ،بودجه‌دولت رابه‌یك نوع برنامه گزاری مالی تشبیه کرده‌اند.مثلاپروفسور روبرشارلیه استاد مالیه دانشکده حقوق‌پاریس دردرس «سازمانهای مالی»ازبودجه تحت عنوان سند برنامه گذاری مالی دولت‌صحبت‌می کند ،پروفسور آلن‌بارر استاد مالیه رشته دکترای علوم اقتصادی دانشکده حقوق پاریس در کتاب «سیاست مالی» بودجه را یکنوع برنامه مالی‌دولت معرفی می کند . در سایر کتب دانشمندان مالی نیز امروزه‌بودجه تحت‌عنوان«برنامه‌مالی‌دولت» عنوان میشود و درواقع بودجه طبق این تعاریف یکنوع برنامه مقدورات مالی دولت‌است که احتیاجات‌دولت راازنظر ایفای وظائف عمومی تامین می کند .

برنامه در واقع به‌سازمان دادن فعالیت ها از نظر نیل به هدف یا هدف های معین تعبیر می گردد. در بودجه نیز دخل و خرج دولت طبقه بندی میشود واین‌طبقه بندی را میتوان به سازمان دادن عملیات مالی دولت تشبیه کرد .

دربودجه‌بندی‌مطابق‌روش کلاسیك دخل وخرج‌دولت برحسب‌احتیاجات سازمانهای دولتی تقسیم‌بندی می‌شود و دراین تقسیم بندی ارقام اعتبار بمنظور تهیه وسائل وابزار کاراداراتو وزارتخانه‌ها تخصیص می یابد . در مالیه جدید بودجه‌بندی کلاسیك به بودجه بندی برحسب برنامه تحول یافته است. دربودجه بندی‌برحسب برنامه‌تقسیم بندی ارقام دخل و خرج در بودجه بمنظور نیل بهدفهای معین صورت میگیرد . تقسیم بندی ارقام‌ازنظر هدف های معین به «بودجه برنامه‌ای » مصطلح است و ترکیب انواع برنامه ها از نظر نیل به هدفهای معین به برنامه‌گزاری مالی تعبیر میشود.برنامه گزاری مالی در حدود فعالیت‌دولت امروزه توجه دانشمندان و کارشناسان را به خود معطوف داشته است ، بطوری که طبقه بندی‌دخل و خرج عمومی از نظر نیل‌بهدف های اقتصادی اجتماعی وسیاسی‌در جامعه ، امروزه اساس بودجه‌بندی رادرعلم‌مالیه‌عمومی تشکیل میدهد، در واقع امروزه در نتیجه توسعه حدود فعالیت دولت مخارج عمومی بنحو بی‌سابقه‌ای‌افزایش یافته‌است بطوریکه اغلب متجاوز از ثلث درآمد ملی صرف مخارج عمومی می گردد .

! برنامه اقتصادی

آقای دکتر زندی حقیقی درمورد بودجه و برنامه اقتصادی جامعه گفت:

برنامه مالی دولت بمنظور تنظیم دخل‌و خرج عمومی تهیه میشود . دخل‌و خرج عمومی ، چنانکه‌اشاره شد ، بر اساس هدفهائی صورت میگیرد که در چارچوب وظائف عمومی طبقه بندی میشوند . در واقع ایفای وظائف عمومی‌برای‌دولت ایجاد خرج میکند و تامین مخارج عمومی دولت رابه تحصیل درآمد مجبور میسازد . دراین صورت ملاحظه میشود که دولت مجبور است برنامه مالی خود را براساس سیاست‌مالی مشخص ، هماهنك‌با سیاست اقتصادی جامعه تنظیم کند.

سیاست مالی، از نظر مالیه عمومی در واقع سیاست تنظیم‌دخل و خرج عمومی است ، یعنی درچار چوب این سیاست از یکطرف درآمد های عمومی و از طرف دیگر مخارج عمومی چه از نظر کمیت‌و چه از نظر کیفیت بررسی می ـ شوند.

سیاست اقتصادی سیاستی است که از نظر رشد و توسعه‌اقتصادی هماهنك در جامعه اعمال میشود ، ولی سیاست اقتصادی در چارچوب دخل‌و خرج عمومی سیاست‌هماهنك کردن دخل و خرج دولت با دخل و خرج اقتصاد خصوصی است ، البته این سیاست در چارچوب سیاست اقتصادی کشور ترسیم میشود و بر اساس خط‌مشی آن هماهنگی دخل و خرج دولت‌بادخل و خرج اقتصاد خصوصی صورت می پذیرد . این هماهنگی ، ازنظر کمیت و از نظر کیفیت‌هردوبررسی میشود . از نظر کمیت ، دولت مخارج عمومی را در حدودی تعیین میکند که در این حدود مجموع مخارج عمومی و خصوصی‌بصورت مخارج کل جامعه توازن اقتصادی را در وضع اشتغال کامل عناصر تولید نگهدارد .

در واقع مخارج کل جامعه‌عامل اصلی توسعه تولید است ، زیرا مجموع مخارج جامعه تقاضای کل جامعه را بوجود میاورد و درحدود حجم تقاضای کل ،تولید جامعه توسعه مییابد و براساس حجم تولید ، عوامل وعناصری که در تولید شرکت داده می شوندمورد استفاده واقع شده و به حداشتغال کامل خود در جامعه میرسند . بطوری که دراین حد میتوان کلیه منابع اقتصادی جامعه را بکار انداخت و از آنها با حداکثربازدهی بهره برداری کرد.

از نظر کیفیت ، تعیین نوع خرج در حدود فعالیت دولت‌اهمیت بسزائی دارد ، زیرا انواع مخارج در حدود فعالیت دولت هر یك‌نقش بخصوصی در توسعه‌اقتصادی‌دارند

*** اهمیت**

آقای دکتر زندی حقیقی پس‌از بیان این مطلب اظهار داشت : با این تعاریف ملاحظه میشود که‌در اقتصاد امروز ، بودجه دولت چه اهمیتی راکسب کرده‌است‌و فنون مربوط به طبقه بندی دخل‌و خرج عمومی ناچه حدودی در سرنوشت اقتصادی جامعه موثر واقع شده است .

*** تاریخچه**

و اینك به تاریخچه بودجه در ایران می پردازیم .

قبل از مشروطیت ، بودجه در ایران به سبك بودجه در کشور های مترقی تهیه نمی شد، بلکه دخل و خرج عمومی در حساب های پراکنده بنام « کتابچه های جمع » تهیه می گردید . از این نظر برای مرکز ، و هریك از ایالات و ولایات کتابچه‌ای‌مخصوص در نظر گرفته میشد . دراین کتابچه ها مجموع عوایدو مخارج هر شهرستان ثبت و ضبط می ـ گردید و هر کتابچه مسئولی بنام مستوفی داشت . این شخص با کمك سررشته‌دار ها و محررینی که در اختیار داشت در مرکز انجام وظیفه می کرد. البته ممکن بود یك مستوفی بر حسب مقام ، تنظیم کتابچه چند محل را به عهده بگیرد . مستوفیان در مرکز زیر نظر وزیر دفتر ، در وزارت دفتر انجام وظیفه می کردند .وزیر دفتر که در آن زمان در حکم‌وزیر

صنیع‌الدوله

دارائی بود « کتابچه های جمع » هر شهرستان را پس ازتصدیق‌به صحه همایونی میرساند . کتابچه هایس از توشیح به شهرستان های مربوط ابلاغ میشد و درشهرستان ها مستوفیان محلی اجرای بودجه شهرستان را که همان کتابچه‌جمع شهرستان بود بعهده داشتند.

اولین بودجه به سبك جدید،پس از مشروطیت درایران در دوره دوم تقنینیه در وزارت دارائی صنیع ـ الدوله تهیه شد . دراین بودجه اصل وحدت بودجه به سبك کشور های مترقی رعایت گردیده است. مخارج بودجه عبارت ازاقلام‌اعتباری است که برای مخارج هر یك از وزارتخانه ها پیش بینی شده‌است. جمع کل مخارج ۱۴ میلیون و۶۱۸ هزار تومان است . در مقابل‌مخارج فوق عایدات دولت به‌صورت‌درآمد های عمومی ۱۴ میلیون و۱۱۶هزار تومان برآورد شده‌است . کسر بودجه چنانکه ملاحظه میشودظاهرا ۵۰۰هزارتومان‌است،ولی‌وزیردارائی وقت کسربودجه حقیقی را درلایحه بودجه بعلت لاوصول ماندن عواید و افزایش مخارج در حدود سه ـ کرور تومان قید کرده است . این سبك بودجه بندی در مراحل اولیه توسعه اقتصادی ایران که‌از سال ۱۳۰۴ شمسی شروع شددچار تغییراتی گردید . در واقع‌توسعه اقتصادی ایران در مراحل اولیه خود مخارجی را در چار چوب فعالیت مالی دولت بوجود آورده بود این مخارج که در آن زمان مخارج اقتصادی و نظامی نامیده میشد در حساب های مخصوصی به نام حسابهای خزانه تنظیم می ـ گردید .

حساب های مخصوص خزانه ، بطور مستقل و مجزا از بودجه عمومی تهیه میشد . دراین حساب ها مخارج به صورت مخارج ساختمان خطوط آهن و شوسه و ساختمان بنادر و اسکله ها و تاسیس کارخانه ها و مخارج‌نظامی بود. درآمد دراین حساب ها از محل درآمدنفت و عواید حاصل‌از عوارض راهداری که از نظر تامین مالی هزینه راه سازی وضع شده بود و مالیات های غیر مستقیم بر قندوشکرو چای که‌بمنظور تکمیل ساختمان راه‌آهن مقرر شده بودو سایر درآمد های متفرقه تامین می شد . این رویه تا سال۱۳۱۸تعقیب شد . در سال ۱۳۱۸ قسمت اعظم دخل و خرج حساب های مخصوص خزانه در بودجه کل وارد شد .

پس از سال ۱۳۲۰ شکل ظاهری بودجه دستخوش تغییراتی شد . درآمد نفت که تا سال ۱۳۲۰ در حساب های مخصوص خزانه برای مخارج اقتصادی و نظامی تخصیص می یافت از این سال به منظور تامین مخارج جاری دولت دربودجه عمومی وارد شد ، زیرا پس‌ازاشغال ایران از طرف متفقین در سال ۱۳۲۰ کلیه فعالیت های عمرانی کشور تعطیل شده بود در سال ۱۳۲۲ بودجه کل شامل بودجه جاری و بودجه بازرگانی است .

بقیه در صفحه سیزدهم

حراج
سالیانه تریکو سعدی
میدان مخبرالدوله سعدی شمالی
شروع ۲۲ بهمن
۱ـ۲

روکش تشك اتومبیل
برای انواع اتومبیل بانصب فنوری
دوزندگی اتومبیل ایرانشهر شاهرضا اول ایرانشهر تلفن ۶۱۲۳۵۲

قابل توجه شرکت های ساختمانی
برای خرید سنك لاشه وآهکی و موزائیك معادن صفائیه و نثاری‌به‌شرکت سهامی آهك تهران واقع در خیابان تخت‌جمشید چهارراه بهار شماره ۳۶۰ تلفن ۷۴۵۴۱ مراجعه فرمائید .
۱ـ۲ آ ـ ۳۴۶۷۹

قرعه‌کشی حساب پس‌انداز
بانك بین‌المللی ایران وژاپن
کلیه حسابهای پس‌انداز بانك بین‌المللی ایران و ژاپن که‌در آخر روز ۳۰ر۱۱ر۱۳۴۸ حداقل دارای مانده یکهزار ریال یا بیشتر باشد درقرعه‌کشی امسال که دارای جوائز بیشمار و یك جایزه ممتاز میباشد شرکت داده خواهد شد .
جایزه ممتاز نیم میلیون ریال است
ضمنا دو نفر از دارندگان حساب فوق‌الذکر با همکاری سازمان توریستی آپادانا برای مدت بیست روز مسافرتی بخاوردور نموده بویژه از توکیو از اکاو نمایشگاه جهانی ۱۹۷۰ازاکاو هنك‌کنك و شهرهای‌مهم دیگر بازدیدنموده و هزینه هواپیما و اقامت و غذای آنان در تمام مدت پرداخته خواهدشد .
برای افتتاح حساب پس‌اندازو یا تکمیل‌موجودی به شعب بانك بین‌المللی ایران و ژاپن مراجعه فرمائید .

شعبه مرکزی	خیابان سعدی جنوبی شماره ۷۵۰
شعبه بازار	خیابان بوذرجمهری جنب سرای امید
شعبه خیابان اسلامبول	خیابان اسلامبول پاساژ پلاستکو
شعبه خیابان قزوین	خیابان قزوین جنب گاراژ مرندی
شعبه دروس	دروس چهارراه قنات
شعبه نادری	خیابان شاه پاساژ رویال
شعبه امین‌السلطان	میدان امین‌السلطان
شعبه کورش	جاده قدیم شمیران ایستگاه چالهرز
شعبه امیر	انتهای بازار کفاشها
شعبه فیشرآباد	خیابان فیشرآباد شماره ۲۹۱
شیراز ـ شعبه شیراز	خیابان زند پاساژ شرزه
شیراز ـ شعبه داریوش	خیابان داریوش
کاشان ـ شعبه کاشان	خیابان میرعماد
کاشان ـ باجه کاشان	بازار

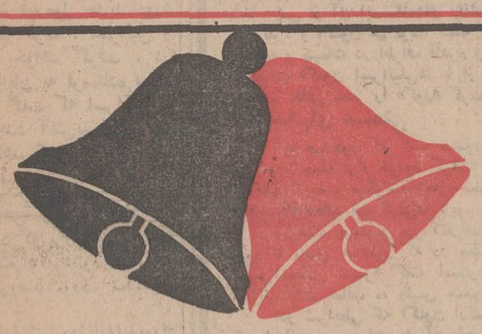

زنگها ۲ بار بصدا درمیایند

گاو

ازامشب درسینماهای مولن روژ ـ دیانا ـ مهتاب ـ رکس ـ شهوند ـ رنگین کمان ـ لیدو ـ نپتون ـ اسکار ـ همای ـ ارانوس ـ پاسارگاد ـ شرق وبرنامه افتتاحیه سینما چرخ وفلك (خیابان آریانا)

فروزان . همایون منوچهر وثوق
محصولی از : سیرافیلم
مالك دوزخ
کارگردان امیر شروان
مدیر فیلمبرداری حمید مجتهدی

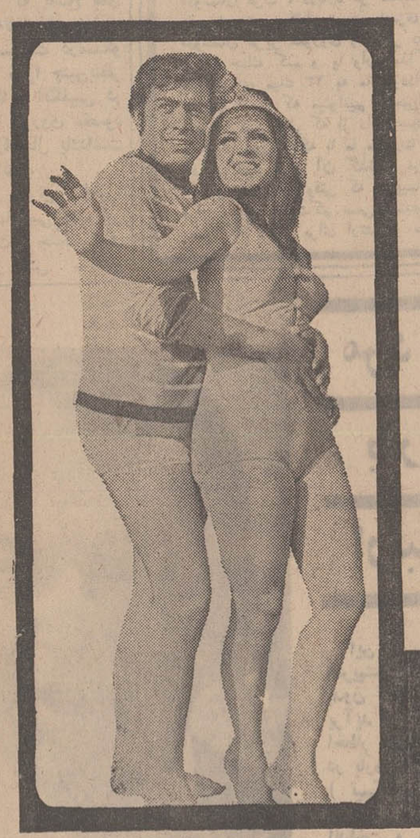

حبیب‌الله بلور . ویکتوریا . مینا . نرسی
سرکوب . یدی . هوشمند و قدکچیان
همزمان با تهران در شیراز : سینماهای پارامونت ـ پارس ـ پرسپولیس مشهد: سینماهای فردوسی ـ هما کرمانشاه : سینماهای متروپل ـ کریستال

گزارش کارشناس مسائل خاورمیانه هفتگی «ابزرور» (چاپ لندن) از مسکو و اورشلیم

خاورمیانه عربی :

عبدالناصر در حساس ترین لحظات حیات سیاسی خویش

در جنگ امید پیروزی اندک است در صلح سقوط او حتمی است

درحالی که رهبران کشور های جبهه های مقدم مخاصمه بااسرائیل در قاهره امکانات استراتژی واحد خود را در قبال اسرائیل بررسی می کردند یك فورمول جدید صلح برای خاورمیانه در محافل غربی مورد بررسی قرار می گرفت .

فورمول جدید که توسط فرانسه پیشنهاد داده شده طرفین متخاصم را به اجرای مقررات آتش بس نوامبر ۱۹۶۷ سازمان ملل فرا می خواند .

در فورمول جدید صلح فرانسه، از اسرائیل مصرا خواسته شده قلمرو های اشغالی اعراب را ترك کند . از سوی دیگر اعراب اسرائیل را برسمیت بشناسند و مرز ها مورد تضمین قرار گیرد .

هدف فورمول صلح فرانسه برای بحران خاورمیانه عربی ، بیشتر براین مدار دور میزند که اعراب و اسرائیل برای مدتی دست از مخاصمه بردارندو دردوران آرامش موقتی که بوجود می آید سازمان ملل و چهار قدرت بزرك و گونار- یارینك فرصت این را پیدا کنند تا جنبه های گوناگون یك راه حل مسالمت آمیز را به تفصیل مورد مداقه و بررسی قرار دهند .

* توافق

از قرائن و شواهد چنین برمی آید که این فورمول جدید مورد پذیرش هردو طرف ، اسرائیل و اعراب قرار خواهد گرفت . در اورشلیم آبا ابان به فرستاده ویژه ما (ابزرور) گفت که اسرائیل از برقراری مجدد آتش بس با مصر استقبال خواهد کرد .

در واشنگتن ، یك سخنگوی دولتی گزارش نیویورك تایمز را در این مورد که پرزیدنت نیکسون تصمیم گرفته ۲۵ فانتوم دیگر به اسرائیل بفروشد مورد تکذیب قرارداد .

براساس گزارش روزنامه نیویورك تایمز نیکسون تصمیم فروش این هواپیما ها را به اسرائیل پس از دریافت یادداشت آلکسی کاسیگین نخست وزیر شوروی ، گرفت . کاسیگین در یادداشت خود ، که بیشتر جنبه اخطار داشت تا اطلاع، به امریکا هشدار داد که اگر جت های بیشتری راه اسرائیل را درپیش گیرند . شوروی ناگزیر است کلیه نیازمندی های هوائی مصر را تامین کند .

سخنگوی دولتی امریکا ضمن تکذیب خبر نیویورك تایمز خاطر- نشان ساخت که هنوز تصمیمی درباره درخواست اسرائیل گرفته نشده است .

* عصبانیت

از مسکو نماینده ما (ابزرور) گزارش می کند که پاسخ های امریکا و بریتانیا به نامه نخست وزیر شوروی موجی از عصبانیت درمسکو برانگیخته است . زیرا چنین بنظر میرسد که امریکا و انگلیس در پاسخ به یادداشت شوروی مقصود اصلی شوروی را ازارسال یادداشت مدنظر قرار نداده اند .

در جبهه کانال سوئز ، اخیرا عملیات نظامی به مقیاسی چشمگیر افزایش یافته است . جنگنده های مصری چند روز پیش مواضع اسرائیلی ها را در «ال کاب» و «ال تینا» درهم کوبیدند . یك سخنگوی نظامی در قاهره ادعا کرد که هواپیما های مصری زیان های سنگینی به آشیانه های مسلسل و دیگر سلاح های اسرائیلی در این ناحیه وارد آورده اند .

نومیدی و عدم پیشرفت بسوی یك راه حل سیاسی ، بحران خاورمیانه ، که از دوسال پیش باینطرف باوج شدت خود رسیده موجب شد که عبدالناصر رئیس جمهوری مصر ، جنك فرساینده را اعلام دارد تا نگذارد آب خوش از گلوی اسرائیل در مناطق اشغالی پائین رود . لیکن تشدید حملات جنگی اسرائیل که بیشتر ازطریق هوا صورت می گیرد عبدالناصر را در تنگنا قرارداد تا از دوراه افزودن برمیزان فعالیت های رزمی، یا گردن نهادن برمقررات آتش بس یکی را برگزیند .

بازگشت به آتش بس ، بدون پیشرفت در راه یافتن یك راه حل سیاسی ، پشتیبانی اعراب را از عبدالناصر برخواهد گرفت .ناصر خود باین مسئله واقف است . این آگاهی ازکنفرانس رباط سرچشمه گرفت که پاره ای ازدول ثروتمند عربی پیشنهادات ناصر را در ادای کمك بیشتر رد کردند .

در دو هفته گذشته تنگنای ناصر بیشتر ازپیش به تنگی گرائید و آن هنگامی بود که اتحادشوروی مصر را از گسترش حملات تلافی- جویانه دربرابرادامه حملات متقابل اسرائیل برحذر داشت . او اینك حساس ترین لحظات دوران زمامداریش را می گذراند .

در موقعیت کنونی بحران خاورمیانه عربی ، ظاهرا اسرائیل منتظراست تا علامتی از جانب پرزیدنت ناصر در زمینه بروز حسن تفاهم در برقراری آتش بس بین اسرائیل و مصر دریابد .

رهبران اسرائیل ، که خود بر دشواری های موجود در راه رهبران مصر نسبت به پایان دادن به جنك فرساینده ، آگاهی دارند میگویند پس از دریافت جزئی ترین علامت حسن تفاهم از طرف مصر ،عملیات جنگی را در امتداد کانال سوئز بیدرنك متوقف خواهند ساخت .

سه عامل

گرچه اسرائیلی ها هنوزاطمینان به پاسخ مثبت جمال عبدالناصر نسبت به پیشنهادات ارائه شده ندارند . لکن آنها به سه عامل در امکان برقراری آتش بس مجدد تکیه می کنند :

نخستین عامل اینست که اسرائیل از ۲۰ ژوئیه سال گذشته تاکنون برتری و تسلط هوائی خود را برفراز مواضع جنگی حفظ کرده و دوم اینکه مصر توانائی آنرا ندارد که حملات جنگنده های این کشور را در مواضع برگزیده شده دفع کند . اتحاد شوروی با آگاهی از این واقعیت سیاست خود را در خاورمیانه با گام های بسیار احتیاط- آمیز پیش می برد و می کوشد حتی المقدور از میزان بحران دایم التزاید بکاهد .

سومین عامل موقع شخص پرزیدنت ناصر است که اسرائیلی ها را بندار چنین است ازهرزمان دیگر پس از پایان جنك شش روزه وخیم تر و بی ثبات تر است.

آبا ابان طی گفتگوئی بمن (فرستاده ابزرور) گفت : ریشه بحران کنونی در نادیده گرفتن مقررات آتش بس از طرف ناصر است . زیرا وی مفهوم آتش بس را با جنبه «جنك فرساینده» مورد مبادله قرار داده و این زیان های فراوان برای وی ببار آورده است.

اکنون کوشش های محورهای علاقمند به پایان دادن این مناقشه دیرپای و مخاطره آمیز ، متوجه این است که نگذارند جنك بزرك دیگری در این منطقه از جهان پدید آید . بدین خاطر به رهبران عربی هرروز و هر ساعت هشدار داده می شود آنان در موقعیتی نیستند که جنك بزرك دیگری را برندهشوند.معذلك نظر کارشناسان براینست که در شرایط کنونی تنها یك معجزه ممکن است مانع جنگی بزرك شده و صلح را در خاورمیانه عربی مستقر سازد .

مسائل روز

و مفسران جهان

از: مطبوعات فرانسه

دوعامل تازه در بحران خاورمیانه:

• داوطلبان روسی در جنگ

• رهبر الفتح در مسکو

رئیس جمهوری مصر هنوز با تشکیل دسته های چریك موافقت نکرده ولی اجازه تاسیس کمیته های «همشهری ها» را توسط حزب ناصر کنترل خواهد شد صادر کرده است .

اسرائیلی ها در برابر سیاست «جنك فرساینده» که ناصر چندی قبل اعلام کرد به نبردهای «ستوه آورنده» متوسل شدند و عملا در این راه پیروز شدند . عملیات اسرائیلی ها از منهدم کردن کامل موشك های «سام ۲» شوروی که ممکن بودهواپیما های میراژ اسرائیل را در ارتفاع زیاد هدف قرار دهند آغاز شد . پس از آن ایستگاه های رادار در طول کانال سوئز نابود گردید . و اکنون هم نوبت حمله به خطوط ارتباطی وانبارهای اسلحه و مهمات در اطراف قاهره و مصر علیا فرارسیده است. درحقیقت اکنون اسرائیلی ها با از بین بردن دستگاه های رادار سیستم دفاعی مصر را «کور» کرده اند .

* هدفهای صنعتی

آیا همانطور که گفته میشود از این پس هدفهای صنعتی نیز مورد حمله قرار خواهد گرفت؟ در اینجا است که شورویها قد علم کرده و میگویند اجازه نخواهند داد چیزی را که آنها بوجود آورده اند اسرائیلی ها نابود کنند .

سرهنك بومدین در کنفرانس رباط بدون آنکه منتظر شود تا ناصر همانطور که در مصاحبه اخیر خود با خبرنگار «لوس آنجلس تایمز» گفته است به برتری هوائی اسرائیل اعتراف کند خطاب به رئیس جمهوری مصر گفت :

«در شرایطی که اکنون ارتش مصر قرار دارد هرقدرهم که اسلحه و مهمات به آن تحویل داده شود برای تحقق آرمان عرب کوچکترین فایده ای نخواهد داشت .»

در حال حاضر ناصر از لحاظ خلبان ورزیده بیشتر در مضیقه است تا از لحاظ هواپیما ، تربیت خلبان ورزیده یکی دو سال نه ، بلکه سه چهار سال طول می کشد .

مصریها اکنون برای هردو یا سه هواپیما یك خلبان در اختیار دارند درحالیکه تعداد خلبانان اسرائیل سه برابر هواپیماهای جنگی آن کشور است .

شورویها به خوبی به این حقایق آگاه هستند . همین امر موجب نارضائی مقامات مصری را فراهم میکند .

* سفر عبدالناصر

عصر روز ۲۲ ژانویه چند ساعت پس از پیاده شدن نیروهای اسرائیل در جزیره «شدوان» ناصر سفیر کبیر شوروی «ویتوگرادوف» را به دفتر کار خود دعوت میکند و به او میگوید که قصد دارد فورا به شوروی مسافرت کند اما نه بخاطر ادامه معالجه ، بلکه میخواهد با رهبران آن کشور ملاقات و گفتگو کند .

او روز ۲۳ ژانویه به اتفاق محمود ریاض و محمودفوزی وزیران امور خارجه و دفاع خود وارد مسکو میشود و تا روز ۲۶ ژانویه در این شهر توقف میکند .

ملاقات ناصر با برژنف و کاسیگین در یك محیط طوفانی انجام میشود . رئیس جمهوری مصر در پاسخ رهبران شوروی که چند هفته قبل به یك هیئت نمایندگی عرب گفته بودند : «دوستان عرب ، درباره هر مسئله ای که میخواهید توافق کنید مهم نیست. فقط برسر چیزی سازش کنید.» میگوید : «دوستان عزیز شوروی وسائلی در اختیار من بگذارید که بتوانم جنك کنم و یا وارد مذاکرات صلح شوم . از دادن هواپیماهای میك ۲۳ به ما خودداری نکنید زیرا تنها با این هواپیما است که میتوانیم با میراژهای اسرائیلی مقابله کنیم. شما در عین حال که از دادن سلاح های جدید به ما خودداری میکنید بدون آنکه با ما مشورت کنید پیشنهادهای امریکا را رد می کنید . از آن گذشته من به خلبان بیش از هواپیما احتیاج دارم . تا وقتی که هواپیما و خلبان کافی در اختیار ما قرار بگیرد دست کم سعی کنید حملات هوائی اسرائیل به مصر که دیگر برای ارتش و مردم مصر قابل تحمل نیست موقف شود . در غیر این صورت مرا مجبور خواهد کرد بدون کسب اجازه از شما بیك حمله عمومی دست بزنم . بدیهی است که در این صورت شما مجبور خواهید شد به دنبال ما بیائید.»

آیا رهبران شوروی سخنان ناصر را باور کرده اند ؟

این مسئله مهم نیست ولی از اقداماتی که در زمینه سیاسی بعمل آورده اند مثل این است که تهدید ناصر را در آخرین جمله ای که بزبان آورده است جدی تلقی کرده اند.

در شرایط فعلی حمله مصر به اسرائیل بمنزله خودکشی عمومی خواهد بود ولی درعین حال ثابت خواهد کرد کمکی که شوروی از سه سال قبل به ارتش مصر میکند بیفایده بوده است و از این رو است که شورویها هرگز اجازه چنین کاری را نمیدهند .

چیزی که دراین میان دیپلمات های غربی را دچار سرگردانی کرده مفهومی است که باید به پیام کاسیگین خطاب به سران سه کشور غربی داده شود .

* داوطلب

این پیام اندکی پس از ملاقات ناصر با رهبران شوروی ازطرف کاسیگین به پرزیدنت نیکسون و پس ازآن به پمپیدو رئیس جمهوری فرانسه و هارولد ویلسون نخست وزیر انگلیس فرستاده شد .

طرز انشاء این پیام بیشتر ناظران سیاسی را دچاردودلی کرده است . بعقیده بعضی ها پیام کاسیگین در حقیقت مقدمه اقدام بعدی شوروی برای اعزام خلبانان و کارشناسان موشکی بعنوان «داوطلبان جنك» به مصر است تا بتوانند در درجه اول جلو حملات اسرائیلی ها را گرفته و بعدا دست به حملات متقابل بزنند .

در هرحال عقیده عمومی براین است که شوروی دیگر نمیتواند برای مدت چند ماه دیگر وضع خاورمیانه عربی را بهمین حال فعلی نگهداشته و از این اوضاع برای توسعه نفوذ خود در کشورهای عربی استفاده کند . حال باید دید شورویها پس از بررسی پاسخ سران سه کشور غربی به چه کاری دست خواهند زد ؟

اقدام اسرائیل در توسعه دامنه جنك ، موازنه «نه صلح و نه جنك» را در خاورمیانه بهم زده است درحالیکه شورویها بی میل نیستند که این وضع تا مدتی همچنان ادامه پیدا کند . از طرف دیگر شورویها نمیتوانند خود را علنا در جنك خاورمیانه آلوده کنند . مصریها نیز به خوبی این مطلب را میدانند زیرا امریکائیها نخواهند گذاشت به آسانی اسرائیل نابود شود. دراین صورت وارد شدن شورویها در نبرد یك جنك عمومی را به دنبال خواهد داشت . اما شورویها ممکن است با ورق فلسطین وارد این قمار سیاسی شده و مثلا درخواست کنند که قطعنامه ۲۲ نوامبر ۱۹۶۷ شورای امنیت درباره «فلسطین» اجرا شود به این معنی که قطعنامه شامل «حقوق ملی مردم فلسطین» بشود نه «حقوق پناهندگان فلسطین» مشی سیاسی شوروی از مدتی قبل در این جهت سیر می کند . زیرا مسکو نمیتواند به مسئله فلسطین بی توجه بماند مخصوصا که اخیرا پای چین کمونیست نیز بمیان آمده است . از سه ماه قبل مذاکراتی بین مقامات شوروی و نمایندگان الفتح برای فراهم ساختن مقدمات سفر یك هیئت نمایندگی سازمان آزادیبخش فلسطین بریاست یاسر عرفات به مسکو صورت می گیرد و این مسافرت بزودی عملی خواهد شد .

شناسائی سازمان آزادی بخش فلسطین ازطرف شوروی بدون شك ضربت شدیدی دست کم درآینده به حیثیت ناصر واردخواهد کرد زیرا «پسر خوانده» کنونی وی بزودی به صورت یك رقیب پرویا فرس درخواهد آمد و هیچیك از کشورهای دست راستی و دست چپی عرب با آن مخالفتی ندارند زیرا پس از جنك شش روزه ژوئن دیگر ناصر عنوان «سخنگوی» ملت عرب را ازدست داده است .

نخستین گزارش مستند روزنامه تایمز لندن از جنك آینده چین وشوروی

ترجمه: شاهین شهیدی

ـ۵ـ

آسیا در میان شعله های جنگی بزرگ

در جنگ باشوروی چین بازنده است

چین درمقابل انتقادهای شوروی چه روشی باید در پیش گیرد ؟ رهبران چین تاچه حد حاضر به گذشت هستند ؟ چگونه میتوانند خود را از یك مقابله خطرناك نجات دهند یا به حملات احتمالی و محدود شورویها پاسخ گویند ؟ چنین پرسشهائی بدون پاسخ است . حتی کلیدی نیز برای گشودن دری که منجر به جواب این سئوالات میشود در دست نیست .

بسادگی باید گفت که پس از تولد جمهوری توده ای در ۱۹۴۹ در هیچ سالی اخبار منتشره از چین به اندازه ۱۲ ماه گذشته کم نبوده است ، اخباری که توسط افراد عالیرتبه و وسائل ارتباطی دولتی که ۹۰ درصد اخبار چین را منتشر میکنند ـ طی این مدت انتشار یافته بهیچوجه وضع فعلی چین و وظائف فعلی حکومت را در این کشور روشن نمیکند .

این واقعیت نسبی است . در دوره بعد از تحول یعنی مرحله پس ازانجام انقلاب فرهنگی، قوام و ثبات بسختی و بسیار مشکلتر از آنچه پیش بینی میشد برقرار شد ولی بحران شوروی و جنگهای مرزی دو کشور توجه را به مرزها معطوف کرد و مسائل دیگر در درجه دوم اهمیت قرار گرفت .

* نبرد کاغذی

تجاوز شوروی به چکسلواکی عقیده چین را در مورد تهدیدهای کشور همسایه عوض کرد و نبردهای سال گذشته در «اوسوری» موقعیت را جدی تر نشان داد. ولی وخامت روابط دو کشور از سال ۱۹۶۴ یعنی پیش از سقوط خروشچف به چشم میخورد . در آن زمان مائوتسه تونك به دیدار کنندگان ژاپنی اظهار داشت که نبردی را با شوروی برروی کاغذ آغاز کرده است که گمان میبرد ۲۵ سال بطول انجامد . ولی یك سال بعد یعنی در ۱۹۶۵ تداوم این نبرد کاغذی مورد تردید قرار گرفت . برخی از رهبران نظامی چین با توجه به دخالت هرچه بیشتر امریکا در ویتنام بهراس افتادند که مبادا جنك کره باوضعی بسیار بدتر تکرار شود و بدین ترتیب خواستار روابط بهتر با شوروی یعنی تنها منبع اسلحه جدید شدند .

سایر رهبران پکن ، که از رقابت چین با شوروی برای نفوذ در انقلابیهای جهان سوم خسته شده بودند و این رقابت را بیهوده و به ضرر چین میدانستند ، استدلال میکردند که منابع چین باید برای توسعه اقتصادی این کشور تمرکز یابد . بدین ترتیب مطلوبیت روابط بهتر با شوروی کاملا چشمگیر بود .

مائو این دو نظریه را رد کرد و معتقدان به آنها را طی انقلاب فرهنگی از صدر به ذیل کشید. اینها کسانی بودند که رویای طلائی مائو را درمورد رهبری انقلابیهای جهان سوم نمیپسندیدند .

بدین ترتیب گروهی که امروزه در پکن بدور مائو اجتماع کرده اند ـ در واقع چوئن لای و ارتش ـ نه فقط با نظرات او بلکه با طرز مقابله اش با شوروی موافقند . چین جنك نمیخواهد . چین از نبرد چیزی به دست نمی آورد . بعلاوه چین برخلاف امتیازاتی که از امریکا میخواهد چندان توقعی از شوروی ندارد.

چین استدلال میکند که تمام اعمال دشمنانه از پایان دادن یك جانبه به موافقت نامه کمکهای اتمی گرفته تا خروج تکنیسینهای شوروی و موضوعهای مرزی باتجاوز شوروی بچکسلواکی قطعیت و شدت بیشتری یافت و توانائی شوروی را نشان داد . بدین ترتیب چین بیش از آنچه در مورد جزائر پافشاری کند درخواست شناسائی مرزها را توسط شوروی کرد همان تقاضائی که ده سال پیش از نهرو کرده بود .

* بدون گذشت

حداقل دو حادثه از حوادث مرزی سال گذشته ـ یکی در «اوسوری» و دیگری در مرز «سین کیانك» ـ در نتیجه عملیات مهم و انتقام جویانه شوروی بود که طی آن تلفات سنگینی بر چین وارد آمد ولی این اتفاقات تاثیر مهمی در چین نداشت و این کشور همچنان با کمال قدرت برجای خود ایستاد و رهبران چین حتی بفکر عوض کردن خط مشی خود در قبال شوروی نیفتادند . گفتگوهای دوجانبه به نتیجه ای نرسید چرا که هیچیك از طرفین حاضر به گذشت نبودند .

سرانجام به این نتیجه قطعی میرسیم که اگر جنگی شدید و سخت در این ناحیه آسیا درگیر شود منجر به نابودی کامل چین توسط شوروی میشود . بدین ترتیب علیرغم هرگونه اشتباه در رهبری چین به نظر نمیرسد این کشور دست به حمله ای زند که سرانجام جز نابودی و بدبختی برایش به ارمغان نیاورد .

بهرحال رهبران شوروی استدلال میکنند ـ و بسیاری از ناظران غیر شوروی نیز چنین عقیده دارند ـ که ارتش اتمی چین در دراز مدت تهدیدی بشمار خواهد رفت که از حالا باید درپی چاره آن بود . به نظر میرسد که شوروی ها هنوز سخنان دالس را که از آنسوی اقیانوس آرام صحبت میکرد در گوش دارند که بر خطر چین تاکید میکرد .

* تهدید اتمی

بیم از چین در بلندمدت کاملا قابل مشاهده است . هیچیك از کشورهای جهان به اندازه چین هدف تهدید اتمی قرار نگرفته است . هنگام آغاز مذاکرات کره در ۱۹۵۳ ، بحران فرمز در ۱۹۵۵ ، بحران کموی در ۱۹۵۸ و مداخله در جنك ویتنام در سالهای ۶۶ـ۱۹۶۵ چین احساس میکرد که تحت تهدید اتمی مستقیمی قرار دارد . سه تهدید اول در زمان زمامداری آیزنهاور بود و پس از آن چین دریافت که بیش از هر کشور دیگری در جهان احتیاج به نیروی اتمی دارد و اینك با وجود تهدید مستقیم شوروی این نیاز بیش از پیش مهم جلوه گر میشود .

بحران مرزی جز جنگهای سرحدی بدنبال ندارد ولی در مرز است که شوروی میتواند قدرت نمائی کند و حتی الامکان دست به کارهائی زند که تغییری در کادر رهبری چین وویژگی های سیاست این کشور بوجود آورد بدین ترتیب حاضر نبودن شوروی به اعطای کوچکترین امتیازی به چین ، از قبیل غیرنظامی کردن مرزها و غیره . معقول به نظر میرسد .

با توجه به این مسائل میتوان گفت که اختلافات شوروی و چین به سادگی حل شدنی نخواهد بود چرا که رهبران این دو کشور هریك داعیه ای در سر دارند که مخالف دیگری است و اگر منازعات مرزی و متفاوت بودن ایده ئولوژیها را در نظر آوریم به خوبی متوجه خواهیم شد که عمق تضاد تاچه اندازه است.

پایان

دریاها را خشك میکنند

حالا که اروپای قدیم فاقد جا است برای چه بااستفاده از شیوه ای که هلندیها بکار بسته و هزاران هکتار ازدریا را به خشکی تبدیل کرده اند استفاده نکنیم و دریای شمال را برای زراعت و مصارف دیگر مورد استفاده قرار ندهیم ؟

این فکر در ظاهر جدی بنظر نمیرسد معذلك پروفسور دولمان رئیس انستیتوی علوم جغرافیائی انگلیس آن را جدی تلقی کرده و عقیده دارد باوسائل و امکانات فعلی و باتوجه به اینکه عمق دریای شمال زیاد نیست میتوان سدی دراین دریا ایجاد کرد که جزایر شوتلند را به کشور های اسکاندیناوی بپیوندد .

پس از ایجاد این سد میتوان بتدریج و باگذشت سالها منطقه ای بوسعت ۷۰ هزار کیلو متر مربع ازدریا را بخشکی تبدیل کرد .

فیگارد

عبور از پنج قاره

مسئله قرص های ضد آبستنی در کنگره آمریکا

مسئله خطر قرص های ضد آبستنی برای بانوان که جنجال بزرگی در اروپا و امریکا بوجود آورد بزودی در کنگره امریکا مطرح خواهد شد و یك کمیسیون تحقیق برای رسیدگی به زیان قرص های ضد آبستنی تشکیل خواهد گردید . بانوان امریکائی که هشت میلیون نفر آنها از قرص های ضد آبستنی استفاده میکنند پس از جنجال اخیر از عواقب خطرناك احتمالی این قرصها سخت بوحشت افتاده اند .

یکی دیگر از هدف های این کمیته تحقیق در باره این مسئله خواهد بود که آبا زنانی که از قرص های ضد آبستنی استفاده میکنند به اندازه کافی به خطراتی که ممکن است این قرص ها بوجود بیاورند آگاه هستند یا نه .

لوموند

تارزان در پاریس

«الزا مارتینلی» هنرپیشه مشهور که اینك در فرانسه بسر میبرد اخیرا بااین لباس در مجلس میهمانی ظاهر شد و همه را به تعجب واداشت .

لباس پیراهنی با دامن مینی است که «الزا» آنرا مدتارزان نام نهاده است . « تارزان زیبای پاریس» . این نامی است که «الزا» آنرا مدتارزان نهاده است .

فرانك سیناترا بجرم همکاری باتبهکاران بزندان میرود

مرد حنجره طلائی با رهبران «مافیا» ارتباط داشته است

فرانك سیناترا

این بار «فرانك سیناترا» هنرپیشه وآوازه خوان معروف بدون آنکه کاری از دستش برآید به تله افتاد او تاکنون اخطار های کمیسیون تحقیق در باره فعالیت سازمان «مافیا» (تبهکاران) در ایالت نیوجرسی را پشت گوش می- انداخت و حاضر نمیشد در کمیسیون مزبور حضور بهم- رساند تا آنکه کمیسیون حکم بازداشت مرد «حنجره طلائی» را صادر کرد ولی باز «بروس کوفمان» وکیل مدافع سیناترا بیك حمله متقابل دست زد و اظهار داشت :

ـ این کمیسیون بر خلاف مقررات قانون اساسی امریکا تشکیل شده و در نتیجه حکمی که از طرف آن برای بازداشت موکل وی صادر شده غیرقانونی است «آندریو- فلان» رئیس کمیسیون تحقیق به وکیل مدافع سیناترا پاسخ داد :

ـ آقای سیناترا خود را مافوق قانون خیال میکند ولی ما عقیده داریم که دستهای پلیدی دارد . تا سرانجام دیوان عالی کشور امریکا رای نهائی و بدون فرجام راصادر کرد و با اکثریت چهار رای موافق در برابر سه رای مخالف قانونی بودن کمیسیون تحقیق را اعلام کرد و باین ترتیب حکم بازداشت فرانك سیناترا قابل اجرا شد .

اکنون خواننده حنجره طلائی ناچاراست تادر برابر کمیسیون تحقیق به سئوالاتی که از وی بعمل می آید پاسخ دهد و یا تن به بازداشت شدن بدهد و دراین صورت بزور او را وادار خواهند کرد که در کمیسیون تحقیق حضور بهم- رساند .

افتخار ملی

حال باید دید که برای چه اعضای کمیسیون تحقیق با مردی که «افتخار ملی» بشمار میرود به مخالفت برخاسته اند ؟ روابط فرانك- سیناترا با «مافیا» از مدتی قبل ثابت شده است . کسانی که شرح حال این هنرپیشه را تهیه کرده اند نوشته اند که آوازه خوان جوان کمنام برای نخستین بار توسط «جوفیشتی» یکی از رهبران «مافیا» در شیکاگو شهرت پیدا کرد و او بود که نام سیناترا را بر سرزبانها انداخت . همه میدانند که پلیس ایتالیا در سال ۱۹۴۸ درویلای «لوکس لوچیانو» در ناپل یك قوطی طلا پیدا کرد که روی آن این کلمات نقش شده بود :

«تقدیمی به کاپیتن لوکی عزیز .ازطرف دوستش فرانك سیناترا »ضمنا اسم «فرانکوی- بوی» در رمان «ماریو پوزو» یك نویسنده نیویورکی بمیان آمده بود .دراین کتاب بطور کامل روابط یك خواننده امریکائی سیسیلی الاصل با «جانی فولتمان» یکی از رهبران بزرك «مافیا» بمیان آمده بود ولی تاکنون کمیسیون تحقیق در صدد برنیامده بود فرانك سیناترا را مجبور کند که اجبارا علیه دوستان اسرار- آمیزش شهادت بدهد

قمارخانه

در ماه دسامبر گذشته مامورین ایالت نیوجرسی توانستند یك امپراتوری واقعی قمارخانه های مخفیانه را متلاشی ساخته و بیش از هفتاد نفر از شخصیت های امریکائی از جمله شهردار ، رئیس پلیس و گروهی از شخصیت های عالی رتبه شهرداری رابه زندان بیاندازد دراین ماجرا چندین بار نام فرانك سیناترا نیز بمیان آمده بود .

از جمله در یك نوار ضبط صوت که توسط مامورین «اف . بی . آی» از مکالمه دو گانگستر ضبط شده نام فرانك سیناترا بمیان آمده است . یکی از گانگسترها بنام «هارولد نیزبرك» که از آن تاریخ باتهام کلاهبرداری بازداشت شده است از گانگستر دیگری پرسیده است :

ـ تصور میکنید بتوانم از فرانك سیناترا پولی بگیرم ؟

گانگستر دیگر که یکی از رهبران «مافیا» است در پاسخ او میگوید :

ـ ببینم چه کار میتوانم بکنم . من با فرانك سیناترا ملاقات کرده و در این باره باوی صحبت خواهم کرد .

کمیسیون تحقیق امیدوار است در باره این مکالمات و قوطی سیگار طلا اطلاعاتی از فرانك سیناترا بدست آورد. زیرا کمیسیون اسناد غیرقابل انکاری علیه سیناترا وسایر متهمین دراین ماجرا دردست دارد و این بار هنرپیشه «گانگستر» را بزور وادار خواهند کرد که در کمیسیون تحقیق حضور یابد .

اکنون برای مقامات امریکائی دیگر جای تردید باقی نمانده است که خواننده «حنجره طلائی» از مدتها قبل باسازمان «مافیا» ارتباط دارد .

اما آیا کمیسیون تحقیق در کار خود موفقیت خواهد یافت و یا آیا فرانك سیناترا تاپشت میله های زندان خواهد رفت ؟ حوادث چند روز آینده باین سئوال پاسخ خواهد داد .

اورور

مسابقات انتخابی دانشگاه ها و مدارس عالیه تهران

دانشگاه تهران - دانشگاه ملی - دانشسرایعالی و مدرسه عالی بازرگانی شانسهای مسلم مسابقات بسکتبال

ورزش

شنبه این هفته مسابقات انتخابی دانشگاهها و مدارس عالیه تهران دررشته های بسکتبال و والیبال مردان به‌پایان میرسد و بازیهای فوتبال در پایان بهمن ماه خاتمه خواهد یافت.

این دوره مسابقات بدنبال تدارك برنامه مسابقات قهرمانی دانشگاهها ومدارس عالیه کشوردر تهران آغاز گردید، زیرا شکل مسابقات امسال با بررسی های مختلف به‌این‌ترتیب خواهد بود که‌در رشته های اجتماعی درهر قسمت ٦ تیم‌ازتهران برگزیده خواهد گردید که‌باشش تیم‌منتخب استانهای مختلف و داوطلب ،بازی های قهرمانی دانشگاههای ایران‌را در فروردین‌ماه آینده انجام‌خواهند داد .

*** تیمهای حاضر در مسابقات**

در مسابقات انتخابی تهران ،۱۵۰ تیم در والیبال‌ودر فوتبال وبسکتبال ۱٦ تیم شرکت دارند ، بازیهای والیبال در سالن ورزشی دانشگاه تهران ،مسابقات‌فوتبال درورزشگاه شماره سه استادیوم‌فرحناز و زمین فوتبال دانشگاه تهران و سرانجام دیدارتیمهای بسکتبال در سالن سرپوشیده دانشگاه آریامهر انجام میشود . درقسمت بسکتبال ۱٦ تیم در سه گروه دیدار دارندودر پایان آن ازهر دسته ۲تیم برای بازی های اوج برگزیده خواهندشد .

تیمهای آشنای دانشگاه ملی - دانشگاه تهران و دانشسرایعالی شانس‌های مسلم هر گروه می - باشند ، به‌این ترتیب در جمع ۱۳ تیم باقی مانده تنها سه‌شانس برای این‌جمع وجود دارد ، یعنی در هر دسته گذشته از تیمهای یادشده که شانس مسلم گروه‌خود می‌باشند سایر تیمها تنها یك شانس‌دارند.

درگروه اول : دانشگاه ملی - حسابداری شرکت نفت -هنر های تزئینی - مدرسه عالی پارس و دانشکده پلی‌تکنیك قرار دارند ، دانشگاه ملی طول دیدار های‌انجام شده با نتایج درخشان مدعیان‌خود را به این‌شرح شکست داده است مقابل پلی‌تکنیك ۳۹-۸۱ و با هنر های تزئینی ۳۲-۷۸ ، گذشته از این دوتیم که امید دارند مقام دوم گروه‌خودرابدست‌آورند،حسابداری شرکت نفت و مدرسه عالی‌پارس سرراه این‌تیم می‌باشند که‌پیروزی دانشگاه ملی دربرابر حسابداری درحالی بدست‌آمدکه حریف‌حاضر نشد و تنها تیم باقی مانده یعنی مدرسه عالی پارس می‌باشد و با یادآوری اینکه مدرسه عالی پارس در برابر هنر های تزئینی ۳۰-۳٦ مغلوب شده‌است پیروزی دانشگاه ملی مقابل این تیم بمراتب آسانتر از دو دیدار گذشته می‌باشد ،

بخصوص که در دیدار دوم نیز مدرسه عالی پارس در برابر پلی- تکنیك ۳۸-۴۳ مغلوب شده‌است، به‌این ترتیب برای شناخت تیم‌دوم این گروه بایددرانتظاردیدار دوتیم پلی‌تکنیك وهنر های‌تزئینی باشیم.

*** بازرگانی نامزد مقام دوم**

درگروه دوم دانشگاه تهران ، تیمی است که بادرخدمت داشتن چهره های‌بزرگو صاحب‌نام‌حکومت میکند ، این تیم در نخستین شب تیم جوان‌وتازه‌شکل گرفته‌مدرسه عالی بازرگانی را شکست داد وبه دنبال آن به‌ترتیب در برابرانستیتو تغذیه - دانشگاه آریامهر ومدرسه عالی آمار به‌پیروزی دست یافت ، تنها مدعی‌باقی مانده دانشسرایعالی سپاه دانش می‌باشد که حریفی تهدید کننده نخواهد بود ، به‌این ترتیب تنهاشانس باقی مانده در این گروه‌را ۵تیم دیگر دراختیار داشتند که‌در جمع‌آنها ، دو تیم دانشگاه آریامهر و مدرسه عالی بازرگانی با خصوصیاتی که از آنها دیدیم برای عنوان دوم این گروه نامزد بودند ، دانشگاه آریامهردر برابر دانشکده بازرگانی ۳۹-۵٦ مغلوب شدوبازرگانی‌بااین پیروزی نامزد مقام دوم گروه خودگردید.

تیم بسکتبال مدرسه عالی‌بازرگانی که در کنار تیمهای‌صاحب‌نام‌دانشگاه ملی - دانشگاه تهران ودانشسرایعالی در شمار برگزیدگان میباشد ،ایستاده از راست به چپ : اسکندر رستمی « کاپیتان تیم » ، اصغر زیادلو ، جلال کازرونی ، کامبیز قائمیان ، محسن امامی ، داریوش فرزانه ، غلامرضا ذوالفقاری ونشسته- منوچهر فرهمند ، احمد مصطفوی ، کامران عظیم زاده ، غنی داوری وپیژن علامه .

بعداز این پیروزی تیم امیدوار مدرسه عالی بازرگانی که امسال‌در جمع تیمهای‌صاحب نام قرارگرفته است به‌ترتیب دانشسرایعالی سپاه دانش رابا نتیجه ۱۹-۷۸ وانستیتو تغذیه را با نتیجه ۳٦-۷۳ مغلوب کردوبرای بدست آوردن مقام دوم گروه خود بعداز این سه پیروزی نیاز به‌برد مقابل مدرسه عالی‌آمار دارد که‌این نیز غیرممکن بنظر نمی‌رسد .

*** دانشسرای عالی در صدر گروه سوم**

تیمهای مدرسه‌عالی حسابداری- مدرسه عالی ادبیات-علوم ارتباطات اجتماعی و هنرسرایعالی در گروه سوم باتیم پرتوان دانشسرای عالی روبرو هستند و برتری این‌تیم در دسته خود با همان خصوصیات‌تیم های دانشگاه تهران‌و دانشگاه‌ملی در گروه های خود شکل گرفته است .

این تیم طول سه دیدار شانسی برای دیگران باقی نگذارده است در اولین بازی ۳٦-۷۰ مدرسه عالی ادبیات را مغلوب کرد و در بازی‌دوم ۴۰-۷۵ برهنرسرایعالی پیروز گردید ، سایر تیمهای حاضر نیز با همین خصوصیات مغلوب مدعی عنوان نخست این گروه خواهند گردید ، به این ترتیب در گروه سوم نیز چهار تیم باقی مانده از تنها شانس ممکن باید مدد بگیرند.

تیم علوم ارتباطات اجتماعی مقابل دو مدعی خود مدرسه عالی ادبیات با نتیجه ۵۵-۹۴ پیروز شده است و دردیدار با مدرسه عالی حسابداری ۴۸-٦۳ ، به این ترتیب‌باید بازی سرنوشت برای عنوان دوم این گروه را بین تیمهای علوم ارتباطات‌اجتماعی و هنر سرایعالی جستجو کرد ، چه هنرسرایعالی با وجود پیروزی مقابل مدرسه عالی حسابداری با نتیجه ۵٦-۵۷ که در یك شرایط سخت بدست آمد ، شانس رقابت با علوم ارتباطات را بدست آورده‌ولی‌برتری علوم‌ارتباطات در دیدار مقابل مدرسه عالی حسابداری که با نتیجه ۸-٦۳ پیروز شد ، نشان میدهد که تیم هنرسرایعالی مقابل این حریف‌شانس فراوانی ندارد .

*** شانسهای بزرك هرگروه**

بهرحال در پایان این هفته سرنوشت تیم های مدعی هر گروه ضمن آنکه از هم اکنون میتوان دانشگاه ملی - دانشگاه تهران - دانشسرایعالی و مدرسه عالی‌بازرگانی را شانسهای تردید ناپذیر این دوره مسابقات بسکتبال انتخابی دانشگاهها و مدارس عالی تهران دانست روشن خواهد گردید .

در قسمت والیبال نیز ، دانشگاه تهران - دانشگاه‌ملی-دانشسرایعالی- هنرسرایعالی - مدرسه عالی‌بازرگانی و مدرسه عالی حسابداری تیمهائی هستند که شانس فراوان دارند و اگر رویداد غیرمنتظره‌ای‌بوجودنیاید، شش تیم برگزیده این دوره‌مسابقات خواهند بود ضمن آنکه در بازیهای فوتبال نیز باید بیشتر از همه دانشسرایعالی - دانشگاه ملی - دانشگاه آریامهر و دانشگاه تهران را با امید بدرقه کرد ، در حالیکه هنرسرایعالی وپلی‌تکنیك نیز با امید بازیها را دنبال میکنند .

عقاب - بانك ملی مساوی و آرارات پیروز بر نیم گارد

بعداز ظهر دیروز با انجام دو دیدار که طی آن هشت‌گل بدست‌آمد ، یازدهمین روز مسابقات فوتبال قهرمانی‌باشگاههای تهران را آغاز کردیم ، در نخستین دیدار تیم آرارات‌مقابل گارد به پیروزی ۰-۳ دست یافت و در بازی دوم عقاب با نتیجه۳-۳ دربرابر تیم جوان بانك‌ملی متوقف گردید .

آرارات.در حالی به این پیروزی دست یافت که درپایان وقت نخست نتیجه صفر - صفر مساوی بود ولی سه دقیقه‌بعداز آغاز نیمه دوم‌روبیك‌فروپانس اولین گل را برای آرارات بدست آورد و بدنبال آن در فاصله هشت دقیقه به پایان وقت آلبرت داویدارکه در نیمه دوم بجای آلبریك‌غریبی وارد زمین شده بود ، دومین گل را برای آرارات بثمر رساند ، به‌این ترتیب آرارات در پایان یازدهمین دیدار خود به ۱۵ امتیاز رسید .

عقاب درحالی مقابل بانك ملی به نتیجه ۳-۳ مساوی رسید که درپایان وقت نخست ۱-۲ پیروز بود ، ولی با ۲ گلی که اکبر ادیبی و عبدالله قریشی به ترتیب در دقایق۵۷ و ۷٦ برای بانك ملی بدست آوردند در فاصله ۱۴ دقیقه به پایان وقت بانك‌ملی ۲-۳ بر حریف پیروز بود ، زیرانخستین گل بانك ملی را در دقیقه ۴۳ نعیم صفری بدست آورده بود، بهرحال گل سوم عقاب در دقیقه ۸۱ بوسیله فریبرزاسماعیلی بدست آمد و نتیجه ۳-۳ مساوی شد .

۲گل عقاب را در وقت اول به ترتیب در دقیقه ۷ و ۴۲ غلام وفاه‌خواه بدست‌آورده بود .

برمودا
Bermuda
مدل برمودا کفش ملی
کفش ملی آخرین پدیده طراحان مبتکرخودرا تقدیم میدارد
راحت - شیک
درطرحها ورنگهای مختلف
مخصوص آقایان و نوجوانان
MELLI SHOE

باردیگر هنرمندان محبوب شما باتفاق درفیلم جالب وشیرین وموثری شرکت کرده‌اند که بدون تردید در شمار پر فروش‌ترین و مشهورترین محصولات سینمائی کشور ما قرار خواهدگرفت .

ازامشب درسینماهای
اروپا - اونیورسال - آسیا - میامی - ایران - ساینا - تیسفون
مارلیک (کارون-چهارراه‌هاشمی) مونت کارلو - و... آستارا (تجریش) وبرنامه افتتاحیه سینما سیلوانا (میدان‌ژاله)

فردین - فروزان
بهشت دور نیست
باشرکت : ظهوری
داریوش طلائی - اسدالله یکتا
شیراندامی - نسرین
کودك خردسال : فریبا
وبا هنرمندی شهلا
کارگردان : اسمعیل ریاحی مدیر فیلمبرداری : شکرالله رفیعی
رنگی - ایستمن کالر
محصول سینا فیلم

سینما اونیورسال نیز همه روزه برای این‌فیلم بلیط رزرومی کند (تلفن ٦٦۹۵۳) سینما آسیا همه روزه برای این فیلم بلیط‌رزرو میکند (تلفن ۴۲۹۰۹)
همزمان با تهران در شهرستانهای اصفهان : سینماهای‌ساحل- نقش جهان - همایون - تبریز سینماهای متروپل- دیانا- تخت‌جمشید

اطلاعیه سینما آسیا سینما آسیا جهت نمایش فیلم «بهشت دور نیست» در روز های جمعه ۲۴ وسه‌شنبه ۲۸ بهمن ماه چهل و هشت‌ساعت ۹ صبح یك سانس فوق‌العاده‌نمایش‌میدهدتلفن‌رزرو۴۲۹۰۹

کرمانشاهان پنجهزار ساله شد!

با آثار بسیار ارزشمندی که از دل خاك طاق بستان بدست آمد

کشف آثار ارزشمند مربوط به هزاره سوم قبل از میلاد مسیح درطاق‌بستان کرمانشاه سند افتخار دیگری است برای این دیار باستانی که اکنون در حقیقت ۵ هزار ساله شده است . دیاری که در هر گوشه‌اش یادگاری از تمدن پیشینیان بچشم میخورد و افتخارات عظیم گذشته‌رابرای اهل‌تحقیق بازگو میکند .

همانطور که در شماره گذشته به اطلاع رساندیم: با ادامه حفاریهای باستانشناسی که در نزدیك طاق‌بستان وسیله هیات حفاری‌اداره کل‌باستانشناسی صورت میگیرد ، آثارتازه‌ای‌بدست آمده که مربوط به هزاره سوم‌قبل از میلاد مسیح است و بااین کیفیت قدمت تاریخی منطقه «طاق بستان» کرمانشاه به پنجهزار سال میرسد.

در اطراف طاق بستان و چشمه آب گوارا و زلالی که از زیر کوه بیرون می آید تمدنهای متعددی وجود داشته که‌با گذشت اعصار و قرون از بین رفته‌اند و اینك آثار و بقایای آنها از دل خاك بیرون آورده میشود مناطق سوق‌الجیشی وجود آب آشامیدنی ، زمینهای زراعی مستعد ، مزارع و آب و هوای مناسب و طاق بستان ، از جمله عوامل مهمی بوده است که بشر را از قدیمترین ایام برای سکونت به این نقطه جلب میکرده است .

* کشف آثار قدیمی

هیات حفاری اعزامی اداره کل باستانشناسی تاکنون اشیاء وابزار گوناگونی در این منطقه کشف کرده است .از جمله این کشفیات میتوان از سفالهای منقوش هزاره سوم قبل از میلاد مسیح ، تبغه‌های سیلکس و ایسیدین را نام برد .

نقش اشیا ی‌سفالین از بز های کوهی « استیلزه» شده‌میباشد وخطوط زیگزاك وشطرنج«هندسی» و سایر نقشهای جالب روی‌این‌سفال ها از یك تمدن درخشان کهن حکایت می کند .

در باره آنچه که طی حفریات اساسی بیست روز اخیر دردامنه ارتفاعات طاق‌بستان‌از زیر خاك بیرون آمده تاکنون اظهار نظر ، و توجیه و تفسیر های گوناگونی شده است و سرپرست هیات‌حفاری جهت روشن شدن ماهیت صحیح این کشفیات چکیده نظرات ابراز شده را بشرح زیر عنوان می‌کند.

عده‌ای از کارگران در حال حفاری دردامنه‌ارتفاعات«طاق‌بستان»

* دهکده اشکانیان

آثار معماری که از تراشه‌های حفاری شده بدست آمده بقایای پی‌بنا و تاسیسات محل سکونت و به عبارت دیگر یك دهکده زمان اشکانیان است .

دیواره های این بنا ها از قلوه سنك چیده شده است بین هر دو ردیف قلوه سنك قشر ضخیمی از ملاط ریخته شده و سپس روی‌این ملاطها با رنك‌نقوشی از گل‌ترسیم گردیده است .

برای جلوگیری از نفوذرطوبت، پایه دیوار ها از قلوه سنك بنا گردیده وسپس از خشت و گل استفاده شده است . در بین محل های سکونت اجاق ،تنور وهمچنین خمره هائی که برای نگهداری‌آب آشامیدنی و مواد غذائی بکار می رفته بدست آمده است .

هر اطاق و محل سکونت‌دارای آستانه ، در وپاگرد بوده و در مجموعه بنا از راهرو ها ودهلیزهای متعدد نیز استفاده میشده است .

قطر دیوارهائی که بین دو اطاق حایل بوده سی تا چهل سانتیمتر است و در سایر قسمت های بناازنیم متر نیز تجاوز میکند .

* نظارت ارواح

خانواده های آن روزگار برای قرب و نزدیکی با ارواح خویشان و شرکت دادن در فعالیت های‌روزانه مردگان خود را در گورستان خانوادگی و درجوار محل زندگی و سکونت بخاك میسپردند و تصور میکردند که ارواح مردگان بر- کار های آنان نظارت دارند و در تمام کار های خانواده شریك و سهیمند ! برای این منظور جز انگشتری ، تیغه پیکان ، خنجر و کارد آهنی و برنزی چیز دیگری در نزد مردگان در قبور نگذاشته- اند .زیرا تصور میکردندمردگان میتوانند از کلیه وسایل خانواده استفاده کنند .

در آنزمان مردگان را درون خمره های کوچك وبزرك قرارداده و آنرا زیرخاك میگذاشتند .

دهانه پاره ای از خمره‌ها بطرف خورشید صبحگاهی «شرق»و برخی رو به خورشید شبانگاهی «مغرب» است خمره ها بحالت عمودی قرار گرفته و دهانه آنها رو به‌آسمان و شاید روبه خورشید هنگام‌ظهر است . با این کیفیت میتوان‌حدس زد که آئین مهرپرستی «خورشید- پرستی» در هنگام دفن اجساد ساکنین این‌منطقه بی‌تاثیر نبوده است . لازم بیاد آوری میباشدکه چنانچه در تاریخ آمده است‌مهر- پرستی یکی از عوامل اصلی‌مذهب در نزد ایرانیان قدیم خصوصا پارسیان «اشکانیان» بوده است.

* مقبره‌های خمره‌ای

تاکنون در سطح سیصد متر مربع (تراشه حفاری)گورستان پارتی ها در طاق بستان که درجوار محل سکونت این‌قوم کشف گردیده متجاوز از سی مقبره خمره ای کوچك و بزرك از دل خاك‌بیرون آمده است با مطالعه اسکلت‌هائی که از این خمره ها بدست آمده معلوم شده است که در بعضی خمره های بزرك جسد دو مرده‌را توأما دفن کرده اند . کودکان و نوزادان مرده برای خودخمره‌های بخصوصی‌دارند که اندازه‌آنهاخیلی کوچك است .

در دوره اشکانیان اموات را هم در تابوت سفالین و هم‌در خمره ها دفن‌میکردند.شاید غرض ازاینکار جلوگیری از آلودگی خاك‌بوسیله اجساد باشد.

آثار معماری وگورستان پارتی طاق بستان بهمین صورتی است که مورد حفاری قرار گرفته حفاظت و تعمیر گردیده و برای بازدید علاقمندان اطراف آن نرده کشی میشود . تامین اعتبارات حفاری و همچنین تدارك نرده کشی وحفاظت آثار تاریخی این گورستان بعهده استانداری کرمانشاهان است .

سیمای شهرستانها

از: پورنگ — ۵۹۴

معادن سرشار

دیروز بحث ما در باره انواع ماهیها و جانوران‌دریائی در خلیج فارس به‌آنجا رسیدکه بابسط‌صید انواع جانوران دریائی و صدور آنهابه‌کشورهای اروپائی‌رقم مهمی بدرآمد کشور افزوده می‌شود . وامروز در دنباله آن گفتار اضافه می‌کنیم : بسط این صنعت و تاسیسات وابسته به‌آن‌در وضع زندگی ساکنین این منطقه و عمران‌و آبادی سواحل وجزایر آن تحول شایانی بوجود می‌آورد.

موضوع شایان تذکر در این‌است که هر سرمایه‌ای از طرف دولت یاشرکتهای داخلی برای اینکار مصرف بشود در همان‌سالهای اول بهره‌برداری‌و باشروع‌درآمدهای سرشار نه‌فقط جبران این مخارج اولیه خواهد شد بلکه منافع قابل توجهی بصاحبان سرمایه خواهد داد.

***

خواننده عزیز سخن ماکه نقل از کتاب خلیج‌فارس بود در باره ماهی و جانوران دریائی بپایان رسید. اکنون می‌پردازیم به‌بررسی چند منبع‌ثروت دیگر که بازهم دنباله سخنرانی نویسنده فقید تیمسار لشگر غلامحسین مقتدر است:

* خاك سرخ

خاك سرخ‌نوعی از اکسیدآهن طبیعی است که در بعضی جزایر خلیج فارس بخصوص هرمزو قشم وابوموسی بمقدار زیاد موجود میباشد.

خاك سرخ‌هرمز از همه مهمتر و میزان استخراج‌آن در این اواخر سالانه بچند هزارتن میرسیده‌است وبخارجه صادر میشده است و بواسطه‌ی هدف صنعتی آن خریدار زیادی دارد . از خصوصیات این معادن بخصوص معدن خاك سرخ هرمز این است که در عمق خیلی کمی‌بدست می‌آید و ۸۵٪ آن خاك سرخ خالص است.

* گوگرد وزرنیخ

از معادن شایان توجه سواحل خلیج ودریای عمان معدن گوگرد وزرنیخ است که بیشتر در حدود جزیره کیش و حوالی بنادر چارك وبستانه و جاسك و چاه‌بهار موجود و شرکتهای مختلفی به استخراج و صادر کردن آن اشتغال ورزیده‌اند واگر تمام اینها معرض‌بهره‌برداری شود رقم صادراتی قابل ملاحظه‌ای برای کشور خواهد داشت.

* نمك

از معادن بزرك نمك که در حوالی بندرهای چارك وبستانه و جاسك وچاه‌بهار برروی هم تل شده نمی‌توان چشم‌پوشی کرد و محصول این معادن خریداران خوبی دارد که از جمله کشور ژاپن است که سالانه نزدیك‌به‌دو میلیون تن مصرف نمك دارد و امروزه مقداری از نمك‌مورد احتیاج خود را از عدن و هند وسیام واندونزی وسومالی وحتی مکزیك خریداری و حمل مینماید.

در صورتیکه اگر معادن‌نمك سواحل ایران‌بشکل مرتبی بهره‌برداری شود و باایجاد جاده‌ی ساحلی موضوع حمل نمك ازسر معدن تالنگرگاه کشتی بطور مطمئن و سریع انجام پذیر گردد بعلت نزدیکی این سواحل‌به کراچی که مرکز رفت و آمد کشتیهای تجارتی ژاپن است صرفه‌ی ژاپونیها در این است که تمام مقدار مصرف سالانه‌ی خود را از ایران خریداری نمایند. بخصوص‌از معدن چاه‌بهار که بیش از پنجاه متر از دریا دورنیست‌و جنس نمك آنهم خیلی خوب است. باقرائنی که در دست می‌باشد سابقا هم خارجیها از این معدن بهره‌برداری کرده‌اند .

از اینرو ایجاد راه کناره یاساحلی در توسعه و تسهیل بهره‌برداری از معادن نمك که امروزه بعلت‌نبودن راه و وسایل حمل و نقل بطور جزئی استخراج میشود بسیار مفید خواهد بود.

گذشته از معادن ساحلی در بعضی از جزایرخلیج مانند هرمز و قشم نیز معادن نمك موجود و معدن معروف به «نمکدان» از نوع نمك بلوری و ممتاز است

معادن مهم دیگری که بیشتر آنهادر ساحل مکران وبرخی در کناره‌ی خلیج تابحال کشف شده عبارت‌است از: مس -سرب -آهن (مخصوصا در جزیره‌ی خرور)قلع- کلر- مانگانز- کرومیت- کااولن- زاج- سلیسیوم- جیوه واحتمالا طلاو نقره است که بعضی از آنها بطور جزئی استخراج شده و قسمت عمده هنوز درزیرزمین‌مدفون مانده است و امید میرود بزودی بهره‌برداری شود.

خواننده عزیز .

فردا در باره محصولات کشاورزی ساحل خلیج‌فارس صحبت می کنیم.

نمایندگان اطلاعات در خدمت مردم

در تهران بخشداری تاسیس کنید

در سال های اخیر بازرسانی که ازطرف وزارت کشور به تهران آمده‌اندمتفقانظرداده‌اند که دراین‌منطقه بایدبخشداری تاسیس شود، ولی تاکنون کمتر باین امر توجه شده است . عده‌ای‌از اهالی تهران که بدفتر نمایندگی روزنامه اطلاعات آمده بودند پس از اظهار مطالب بالا افزودند : باتاسیس بخشداری در تهران بسیاری ازمشکلات فعلی این بخش‌حل میشود و هماهنگی ادارات دولتی با نظارت بخشداری درپیشرفت «تهران» ورفع نواقص این منطقه‌تاثیر بسزائی خواهد داشت

جوانان «مینودشت» باشگاه ورزشی میخواهند

چندسال‌پیش‌شخص‌خیرخواهی برای تاسیس باشگاه ورزشی در «مینودشت‌زمینی‌در اختیار تربیت‌بدنی این شهرستان گذاشت .اما مسئولین تربیت بدنی جز دیوارکشی دور زمین تاکنون اقدامی در این مورد انجام نداده‌اند، جوانان مینودشت درفراگیری ورزش ها استعداد درخشانی دارند و موفقیت هائی که‌آنها درمیدان های ورزشی‌بدست آورده‌اند، موید این نظر است ،خوبست اداره تربیت بدنی مینودشت پس از سالها انتظار در مورد تاسیس باشگاه ورزشی در این شهرستان اقدام اساسی بعمل آورند ، مطالب بالا را عده‌ای از اهالی مینودشت در دفتر نمایندگی‌اطلاعات عنوان کردند .

اطلاعات — اخبار شهرستانها

بین شهرهای سیستان و بلوچستان ارتباط هوائی برقرار میشود

آقای مهندس دهستانی استاندار سیستان و بلوچستان که‌بمنظور بررسی کارهای عمرانی این استان بتهران عزیمت کرده بودبزاهدان بازگشت .

آقای دهستانی در تماسی که خبرنگار ما باایشان گرفت اظهار داشت این مسافرت بدنبال سفر اخیری که هیئت دولت بمنظوربررسی وضع این استان نموده بود انجام شد.

استاندار افزود : آقای نخست‌وزیر در مورد تصمیماتی که گرفته شده دستورات لازم را بمتصدیان امور داد و قرار شد مسئولین برای پی‌گیری تصمیمات اتخاذشده در تهران تعیین شوند تا اقدامات‌عمرانی استان به‌نتیجه نهائی برسد.

استاندار گفت : از جمله تصمیمات مهمی که گرفته‌شد. ایجاد ارتباط هوائی بوسیله‌هواپیماهای دوموتوره‌بین زاهدان‌زابل -ایرانشهر- نیك شهر - چاه‌بهار وخاش میباشد.

اخبار شهرستانها

مهمترین جراحی چشم درمشهد انجام گرفت

مردمك مصنوعی در چشم بیماری کارگذاشته شد !

برای اولین‌بار پس از امریکا ، عمل نصب مردمك مصنوعی چشم وسیله یك‌جراح‌چشم پزشك‌ایرانی باموفقیت انجام شد . این عمل در مشهد وبوسیله دکتر جعفر حداد انجام گرفت .

نخستین مرحله‌ازمراحل دوگانه این‌عمل حساس ۵۰ روز قبل‌وسیله دکترحداد برروی‌چشم محمداسدی جوان ۲۰ ساله‌ای که در سن یك سالگی به علت بیماری عفونی چشم کور شده‌بود انجام گرفت. دراین مرحله عدسی چشم چپ بیمارخارج شدوپزشك معالج‌اعلام کرد که‌وی‌باید برای مدت‌نامعلومی استراحت کند تاچشم او برای مرحله دوم عمل که یکی‌از مشکلترین اعمال جراحی‌در چشم پزشکی است آمادگی‌یابد . روز گذشته نیز مرحله دوم عمل انجام گرفت وطی یك عمل جراحی ۵ساعته «سیلندر شفاف چشمی» که درواقع بمنزله یك مردمك‌مصنوعی شفاف می‌باشد در وسط قرنیه‌چشم بیمار کار گذاشته شد .

پس‌از خاتمه عمل جراحی دکتر حداد اعلام کرد که عمل از نظراو باموفقیت انجام یافته وباحتمال زیاد دوروز دیگر که‌پانسمان‌چشم بیمار باز خواهدشد او پس‌از ۱۹ سال کوری خواهد توانست اشیاء را ببیند .

عمل جراحی مورد بحث برای اولین‌بار وسیله پروفسور «کاترو- ویوهو» در ایالت نیویورك آمریکا انجام شده‌است ودکترحداد دومین چشم پزشکی است که به‌این عمل دست زده است .

کشتی غول‌پیکر «یونیورس» درخارك پهلوگرفت

این‌کشتی، ازبزرگترین کشتی‌های نفتکش‌جهان‌است و ۳۱۰ هزارتن ظرفیت‌دارد

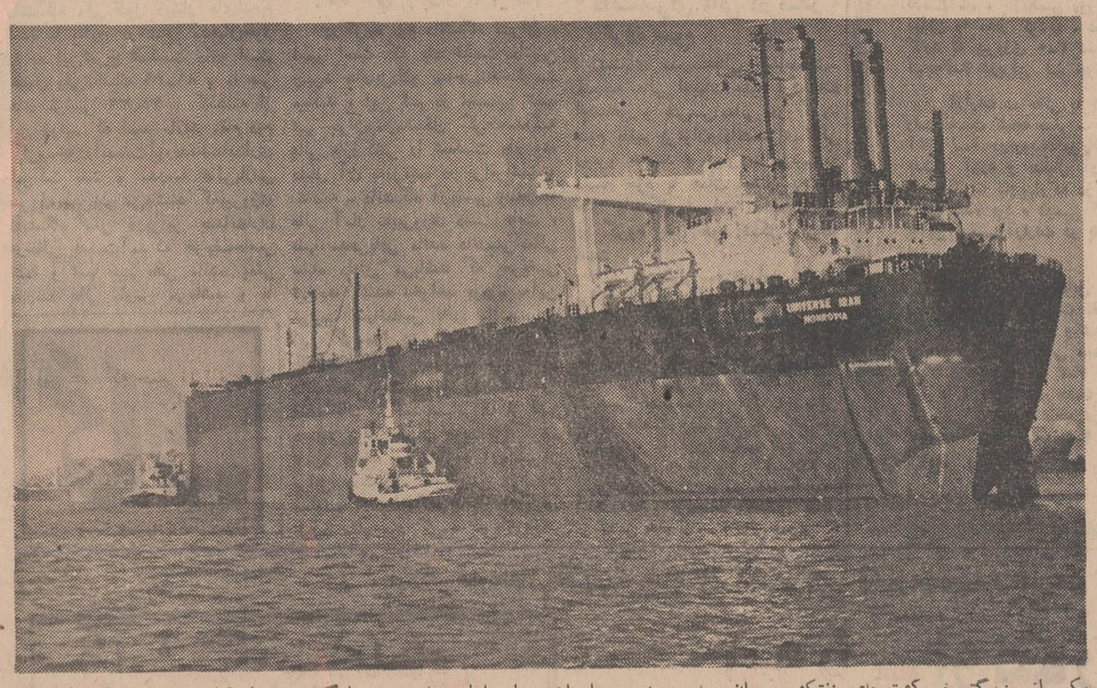

یکی از بزرگترین کشتی‌های نفتکش جهان بنام «یونیورس»ایران» برای اولین بار جهت بارگیری در اسکله جزیره خارك لنگرانداخت

این کشتی غول پیکر که ظرفیت سیصدوده هزار تن نفت‌دارد، درژاپن ساخته شده وطی مراسمی با حضور بانو انصاری همسر آقای انصاری وزیر اقتصاد به‌آب انداخته شده است.

طول کشتی یکهزار و یکصد و سی‌و پنج پا و عرض آن یکصدو هفتاد وپنج فوت است. ارتفاع کشتی «یونیورس ایران» ده فوت‌میباشد.

خبرنگار ما در مسجد سلیمان گزارش داد: کشتی اقیانوس پیمای «یونیورس‌ایران» پس ازبارگیری بصوب خلیج «بونتری»ایرلند عزیمت کرد.

عکس بالا کشتی مذکور را که برای بارگیری در اسکله‌جزیره‌خارك لنگر انداخته است، نشان میدهد.

انتخاب اعضای شورای داوری حوزه‌های بندرپهلوی وغازیان

انتخابات شورای داوری حوزه‌های یك و دو بندر پهلوی وغازیان در سالن اجتماعات شهرداری بندر پهلوی انجام شد و خانمها :«نرجس» دروی وطاهباز جواهر دشتی‌و آقایان : حاج محمد پروهنده ،حاج‌اسدی و فرخ‌نیا بسمت اعضای شورای داوری حوزه‌یك بندر پهلوی انتخاب شدند.

گزارش خبرنگار ما در بندر پهلوی حاکی است :در این‌جلسه آقایان :مهدی صیاد، ولی دین‌پرست ، محرمعلی حمزه‌ای ، غلامحسین پور سهراب و غلامرضا رضوی بسمت اعضای شورای داوری حوزه‌دو غازیان برگزیده شدند.

تصویب بودجهٔ سال ۴۸ شرکت واحد اتوبوسرانی رضائیه

دهمین جلسه هیئت‌مدیره شرکت واحد اتوبوسرانی رضائیه و حومه با حضور آقای کیانپور استاندار آذربایجان غربی در دفتر شرکت واحد اتوبوسرانی تشکیل شد.

در این جلسه بودجه سال ۴۹ شرکت واحد اتوبوسرانی رضائیه وحومه بمبلغ یازده میلیون و ششصد هزارریال‌به تصویب‌رسید.

این میزان نست به بودجه‌سال گذشته در حدود دو میلیون و دویست هزار ریال افزایش دارد . بنابگزارش خبرنگار ما دررضائیه شرکت واحد اتوبوسرانی رضائیه وحومه مهر ماه سال گذشته تاسیس شده و با دوازده دستگاه اتوبوس و دو دستگاه مینی‌بوس بکارخودادامه میدهد.

۳۵ دبستان جدید در نوار مرزی آذربایجان ساخته میشود

سمینار روسای ادارات آموزش و پرورش وراهنمایان سپاهیان دانش استان آذربایجان شرقی که بمدت ۲ روز در تبریز تشکیل‌شده بود. بکار خود پایان داد. در این سمینار وضع سپاهیان بهداشت وطرز کار راهنمایان مورد بررسی قرار گرفت و برای رفع مشکلات‌سپاهیان دانش تصمیمات لازم اتخاذ گردید.

از جمله تصمیماتی که گرفته شد، ایجاد ۳۵ دبستان در نوار مرزی استان آذربایجان شرقی است که ساختمان آن از اول سال ۱۳۴۹ در روستاهای مرزی آغاز خواهد شد.

بودجه ایجاد این دبستانها از طرف وزارت‌آموزش‌و پرورش تامین گردیده و بزودی باداره کل آموزش و پرورش آذربایجان شرقی حواله خواهد شد

یك میلیون نهال غرس میشود

در مسیر بلوار سه کیلو متری «اسلامیه»فردوس یك میلیون‌اصله نهال زینتی‌ودرخت میوه غرس میگردد .

این بلوار با کمك و خودیاری اهالی «باغات‌مقصودآباد» و«بهشت آباد» فردوس که اخیرا بنام «اسلامیه» معروف شده ، احداث گردیده است.

مقدمات تهیه‌و غرس نهال درمسیر بلوار «اسلامیه» فردوس فراهم گردیده و نهال‌های مورد نیاز از شهرستانهای خراسان‌تهیه میشود. عرض‌این بلوار بیست‌متر بوده‌و در مجاورت «نهرین بلده» ایجاد شده است.

نرخ گوشت در شوشتر تعیین شد

کمیسیون تعیین نرخ شهرداری شوشتر در جلسه اخیر خود نرخ گوشت را تعیین کرد و بشرح‌زیر اعلام داشت:

گوشت گوسفند پرواری با استخوان هر کیلو، ۹۰ریال ،بدون استخوان کیلوئی یکصد و چهار ریال . گوشت گوسفند محلی‌با استخوان کیلوئی،۷۸ریال ،بدون استخوان کیلوئی ۹۲ ریال .

گوشت مخلوط (بزو گوسفند) بااستخوان هر کیلو ۷۰ ریال .

گوشت گاوبا استخوان کیلوئی ۵۶ ریال، بدون‌استخوان هر کیلو ۶۶ ریال.

جگر و دل گوسفند کیلوئی ۸۰ ریال.

جگر و دل گاو یك کیلو ۶۰ ریال .

اجساد بقیهٔ قربانیان حادثهٔ «دهدشت»

هنوز بدست نیامده ومامورین بتلاش برای پیداکردن آنها ادامه میدهند

فعالیت و تلاش ماموران‌انتظامی وگروههای امدادی برای یافتن اجساد مقتولین حادثه راه دهدشت بهبهان در مسیر رودخانه «مارون» همچنان ادامه دارد ولی هنوزجسد هیچیك از ناپدید شدگان پیدا نشده است.

خبرنگارما در بهبهان گزارش داد:روز گذشته هنگامیکه جمعی از اهالی روستاهای نزدیك محل واقعه در مسیر رودخانه مارون‌سر- گرم یافتن اجساد غرق شدگان بودندبا جسد متلاشی شده مردی مواجه شدند که‌در حاشیه رودخانه افتاده بود جسد این مرد توسط چند تن به بهبهان انتقال یافت ودر تحقیقاتی که بعمل آمد معلوم‌شد متوفی جزوسرنشینان اتومبیل وانت نبوده‌و ماهیگیری بوده است که چندروز قبل بعلت انفجار دینامیت کشته شده و بستگان وی دراین مدت در جستجوی او بوده‌اند .

امروز در بهبهان شایع شد ته کمك راننده‌اتومبیل‌وانت هیچگونه آسیبی ندیده و پس‌از وقوع حادثه به‌نقطه‌ای بنام«طوق» واقع دربیست کیلومتری کوهدشت متواری شده است .

بستگان این شخص که عیدی نامدارد بااطلاع از جریان رهسپار آن منطقه شدندتادر صورت صحت این مطلب عیدی راباخود به‌بهبهان بیاورند .

دربارهٔ تعداد کشته‌شدگان‌حادثه وحشتناك راه بهبهان هنوز نظر مقامات مربوطه رسما اعلام نشده ولی همچنانکه قبلااشاره شدتصور میرود دراین واقعه بالغ‌بر ۲۸ نفر جان خودرا از دست داده باشند .

قاچاقچی دستگیر شد

مامورین دایره مبارزه بامواد مخدر شهربانی قم قبل از ظهر پریروز موفق به کشف مقداری تریاك از شخصی بنام مجید رحیم پور صاحب مسافرخانه میهن‌نورد قم شدند.

پروانه مسافرخانه فوق‌الذکر به علت عدم صلاحیت صاحب آن از طریق شهربانی قم لغو شد ومتهم روانه زندان گردید.

بعلت تراکم مطالب ، درج ستون
اطلاعات سازمان شهرستانها
سرگرمی و لابیرنت
در این شماره میسر نشد

شهر و نرخها

* نرخهای رشت

*برنج صدری دنگی : هر کیلو ۲۱٫۶۰ الی ۲۷٫۱۰ ریال .

* برنج ماشینی درجه یك : کیلوئی ۲۱ ریال .

* برنج ماشینی درجه ۲: هر کیلو ۱۹٫۲۵ ریال .

*برنج بینام دنگی: یك کیلو ۱۶٫۱۰ ریال .

* برنج چمپا دنگی : کیلوئی ۱۰٫۱۰ ریال .

اژدها

-۳۱-

نوشته: احمداحرار

سواران ایران همه شاه جوی
نهادند یکسر به ضحاك روی
بشاهی بر او آفرین خواندند
ورا شاه ایران زمین خواندند
کی اژدهاوش بیامد چو باد
بایران زمین تاج بر سر نهاد
«فردوسی»

کشیش یك چنین فرصتی را چه برای مریم‌و چه برای اقلیت مسیحی ایران حائز اهمیت فراوان میدانست .از همینرو مطمئن بود وقتی طهمورث خان‌پدر مریم و حکمران گرجستان نیز عمق و اصالت عشق صفی را دریابد دخترش را به این مواصلت تشویق خواهد کرد.

ولی همه خیالاتی که کشیش در ذهن خود بافته بود ، هنگامی که بخانه بازگشت و مریم را ندید ، دود شد وبه آسمان رفت .

بطروس کشیش ، مردی که طریقت رهبانیت ساده گرفتن مشکلات و ناچیز شمردن مرك‌و زندگی رابوی آموخته‌بود، وقتی از رفتن مریم اطلاع یافت طعم‌ترس رازیر دندان های خود احساس کرد.او با خلقیات شاه صفی آشنائی زیادی‌پیدا کرده بود و اطمینان داشت‌چنان‌پیشامدی بسادگی برگزار نخواهد شد . عواقب شوم فرار مریم راحدس میزد و به‌امید آنکه شاید برای یافتن وباز گردانیدن دخترك هنوز فرصتی باقی باشد بی‌تامل از جلفا به اصفهان بازگشت و قضیه را بیوسف آقا خبر داد . یوسف آقانیز بلادرنك از خسرو خان حاکم اصفهان استمداد کرد تازه آفتاب بر کنگره عالی قاپو چنك انداخته بود که صد ها مامور پیاده و سواره ، جستجوی دامنه- داری را در داخل و خارج شهر آغاز کردند.

***

روز به‌آخر میرسید و مردانی که به‌تعاقب مریم مامور شده بودند یکی‌بعد از دیگری نومیدانه باز می‌گشتند ،زیرا دختر گرجی پیش بینی همه چیز راکرده و باچنان سرعت و مهارتی گریخته بود که دست کسی باو نمی رسید.

شاه صفی همچنان در حالت انزوا بسر میبرد . پیله‌یی از غضب بدور خود تنیده و برای تسکین خشمی که‌وجودش را میخورد بشراب پناه برده بود.احساس حقارت میکرد . در نخستین روز های قدرت، زنی او رابزانو درآورده بود . ابتدا باآن نگاه جانسوز و سپس با این فرار گستاخانه برایش رسوائی‌هاآفریده بودبطوری که تصور میکرد اگرازخلوت خارج شود بانگاه تحقیر کننده‌و ترحم- آمیز دیگران روبرو خواهد شد.

در خلال این احوال امنای دربارو مصادر دولت از یکطرف کوشش بی - نتیجه‌یی را برای جستجوی مریم دنبال میکردند و از طرف دیگر نگران شاه و عکس‌العمل وی بودند . یوسف آقا، مردی که از همان نخستین‌ساعات‌سلطنت شاه صفی بصورت یکی از مهره های موثر و متنفذ حکومت درآمده بود ،بیش از همه نسبت بعواقب این حادثه بیمناك بنظر میرسید . زیرابجز او کلیه کسانی که در ماجرای مریم نقشی داشتند و فرار مریم مسئولیتی متوجهشان‌میساخت مطابق دستور شاه روانه زندان شده بودند . حال آنکه از ابتداتا انتهاهیچکس باندازه یوسف آقا در ماجرای مریم دخالت نداشت.

یوسف‌آقا از نگاه های دیگران در می‌یافت که آنهانیز منتظرند تانوبت‌عزل و حبس بوی برسد . اما او چنان مردی نبود که دست روی دست گذارده به انتظار حادثه بنشیند و کت بسته وبلا- دفاع تسلیم تقدیر شود.

یوسف آقا برای آنکه برسر - نوشت سبقت جوید بملاقات مادر شاه صفی شتافت که این زمان وارث عنوان «مهدعلیا» و بانوی اول اندرون‌وحرمخانه شاهی بشمار میامد .مادر شاه صفی فطرتا زنی جاه طلب بودو حادثه مرك شوهرش صفی میرزا غرائز تازه‌یی را مثل نفرت و قساوت و انتقامجویی دروی برانگیخته بود . ازینرو هنگامی که قرعه سلطنت بنام فرزندش اصابت کرد خود را بافرصت غیر منتظره‌یی برای کسب قدرت و ارضای غرائز نهفته‌خویش روبرو یافت .

غائله امامقلی میرزا موقعیتی فراهم ساخت تا مهدعلیا نفوذ خود را روی فرزندش بکار بسته قدم نخستین رابسوی کسب قدرت در آنسوی مرزهای‌حرمخانه برداشت . اما پیش از آن که بتواند پای خود را محکم کند دست حادثه به سینه‌اش خورد و او را بداخل حرمخانه عقب راند.

مهدعلیا مریم راعامل این شکست می دانست . زیرا پیدا شدن آن دخترك گرجی بر سر راه شاه صفی بانقشه‌های او توافقی نداشت و چون فکر میکرد زنی که باآن سرعت شاه را مجذوب ساخته است هرگاه در دستگاه سلطنت قدم بگذارد به آسانی خواهد توانست جای‌خودرابعنوان‌شریك‌واقعی‌قدرت‌در کنار پادشاه جوان باز کند و این جائی بود که مهدعلیا نمیخواست بدیگری تعلق یابد.

بدینسان ، مهدعلیا تلاش خود را یکجا برای خارج ساختن مریم‌اززندگی پسرش بکار بست . در حالی که شاه صفی تمام وجود و تمام حواسش متوجه مریم بود مهدعلیا او را به انصراف ازین عشق عجیب و ناگهانی دعوت میکرد و این اصرار بجای آنکه مریم را از نظر شاه بیندازد رفته‌رفته باعث شد که شاه از مصاحبت مادرش خسته و ملول گشته، حتی در آشکار ساختن این احساس پروانکند.

در همین گیرو دار رجال دولت که بعد از امانت گذاردن جنازه شاه عباس در کاشان باصفهان رسیده و از همان نخستین ساعات ورود خیالات و مقاصد مهدعلیا را دریافته بودند ، موقعیتی به دست آوردند تا از نفوذ مهدعلیا در مزاج فرزندش بکاهند و پادشاه جوان رابطور ضمنی و در اثنای گفتگو های پراکنده هشدار دهد که جای زنان‌درحرمسراست و مداخلات ایشان در امور مملکت‌عاقبت خوشی ندارد.

مهدعلیا ازین‌تلاش و کنکاش پنهانی که از طرف اطرافیان شاه‌عباس، خصوصا سلطان‌العلما خلیفه سلطان اعتمادالدوله و عیسی خان قورچی‌باشی صورت میگرفت چیزی حس نمیکرد.

تشویق صنایع داخلی وادوات های ساخت ایران

چهل سال قبل در همین روز

صنعتی زاده کرمانی

آقای صنعتی‌زاده کرمانی ضمن مقاله مشروحی‌دراطراف‌لزوم تشویق صنایع داخلی مملکت می نویسد : اگر شعبهٔ مخصوص ترویج صنایع یدی‌از وزارت‌اقتصاد‌تشکیل شود و یك سرمایه دویست سیصد هزار تومانی هم در احتیار این شعبه گذاشته‌شود خیلی‌کار های مفید و موثر انجام‌می‌گیرد ، مثلا این شعبه اولین کاری که می تواندبکند ملزومات‌دوائر دولتی راکه ازاجناس ساخت‌خارجه‌خریداری میشود بصنعتگران داخلی مراجعه دهند . نمونه کار های ساخت‌خارجه راباستادان صنعتگرارائه داده کنترات های کوچك کوچك با آنها به‌بندند وقبلا وجوهی به آنها مساعده بدهد، ضمنا همین شعبه می تواند دستوراتی برای ظرافت ساخت بدهد باین‌ترتیب خیلی از لوازمی که مورد حاجت‌دولت وادارات می باشد بدست صنعتگران داخلی تهیه می گردد ، هیچ عیبی نداشت‌اگر دوات‌های میز های‌وزارت اقتصاد بر حسب دستورخودشان از دوات های کاشی وقمی بود و اگر ظریف نبود بایك‌دقت مختصرونشویق پولی‌نه همان بارك‌الله خشك وخالی دوات‌هائی مطابق میل وسلیقه‌امروزیها ممکن‌است بسازند .

ما حساب سرمان نمی شود ،زیرا اگر قیمت تمام دواتهائی که ازخارجه به مملکت ما واردشده ودرهرخانواده ومغازه‌ونزد هرشاگردمدرسه‌یی‌موجود است حساب کنیم مبلغ عمده‌ای‌می‌شود ،متاسفانه دوایر ملزومات دولتی وقتی‌که می خواهند جنسی‌خرید‌کنند اسم آنرا مناقصه می گذارند یعنی هرکس‌ارزانتروبدتر آن جنس را ساخت بااو معامله می‌شود ، البته‌باین طریق هیچگاه صنایع ما ترقی نمی‌کند بلکه بعکس باید مسابقه‌گذارد که هرکس بهترساخت باوجایزه‌داده شود .

همان وقتی که صابون های رخت‌شوئی‌به بندر ما وارد می شود بایستی نماینده وزارت اقتصاد که درسرحداست مانند قراولی دیده‌بانی نماید ،خاطراولیای امور رابیاگاهاند وفورا شورائی از صابون‌سازها در وزارتخانه ها تشکیل داده‌وبرای‌اینکه یك صنف دیگری از بین نرود اقدام کنند که صابون‌های خود راشبیه به صابون های خارجه بسازند اماافسوس که بجز حرف‌وخیال کاری نمی کنیم.

چند روز قبل یکی‌از آقایان‌وزرائی که در خصوص‌ترقی‌قالی کمیسیونهای زیادی در حضورش تشکیل شده بود به تجارتخانه بنده وارد شده ونظرش به یك تخته قالی که نقشه آنرا از امریکا فرستاده بودند افتاد .باکمال تشدد فرمود چرا باز هم در قالی ها میمون و حیوانات می‌بافید ؟ ایشان تصور می کردندوقتی‌در چند کمیسیون گفتگوشد که‌نقشه قالی ها اینطورو آنطورباشد فورادر سراسر مملکت و حتی‌مشتریان خارجی هم آثر میکند.

اگر ازمیان هزاران رشته صنایع تنها صنعت‌قالی‌بافی مانده و ترقی کرده است نه بوسیله این کمیسیونها بوده ونه پشتکار وجدیت صنعتگران قالی توانسته است آنرا نگاهداری کنند ،بلکه خریداران خارجی صنعت قالی‌را تا امروز برای‌ماحفظ کرده‌اند.

مقصود این‌است که ترویج و رونق هرمال‌التجاره بسته‌بعدهٔ‌خریداران آن است‌واز همین جهت بنده تشکیل شعبه ترویج صنایع را لازم‌میدانم و بهترین شقوق نیزاین است که‌دوائر ملزومات ادارات حتی‌الامکان قسمت عمده از لوازم خود را از مصنوعات ایران ابتیاع نمایند

رئیس کابینه عدلیه

آقای میرزامحمود خان بهرامی (منشی‌باشی) از طرف وزارت عدلیه بسمت ریاست کابینه آن وزارتخانه منصوب شد . آقای مولوی (منتخب‌الدوله) ریاست کابینه آن‌وزارتخانه بدیوان عالی تمیز انتقال یافت .

مدرسه جنگلبانی

برای تاسیس مدرسه جنگلبانی چون‌محل‌زیراب برای‌این کار بهتر از ساری بود با موافقت وزارت اقتصاد مامور اعزامی آن وزارتخانه مدرسه‌را درزیرآب تاسیس نموده وعده‌ای از اشخاصی که‌داوطلب‌محافظت‌ونگهبانی جنگل‌خودرا معرفی‌کرده‌اند مشغول فراگرفتن و آموختن فنون جنگلبانی هستند و چون سمتی‌ازدروس آن احتیاج به‌تعلیمات‌لشگری‌دارد‌تقاضای یکنفر معلم لشکری هم برای تعلیم فنون‌نظامی شده است .

بروز طاعون در قفقاز

مطابق تلگرافی که ازمجمع‌صحی بین‌المللی پاریس بصحیه کل‌مملکتی واصل گردیده درناحیه قره‌باغ واقعه درخاك‌قفقازیه شش‌نفر مبتلابطاعون غددی‌مشاهده شده‌است .

قدس جورابچی

عالی‌ترین کراواتهارا اگر از سه قران بیشتر بخرید مغبون شده‌اید لاله‌زار قدس جورابچی وشرکاء

اعلان آب مروارید

اگرمایلید که دست وروی‌شمانرم وسفید ووجاهت و قشنگی شما صد چندان شود آب مروارید رااستعمال نمائید هم ادعای ما ثابت و هم شمابه مقصود اصلی خود رسیده‌اید ،فروش کلی‌دواخانه فردوسی و جزئی‌دراغلب دواخانه ها

در نمایشگاه زردشتیان

پیس مهیج بتکده هندی بقلم‌آقای ارباب افلاطون شاهرخ

درام اخلاقی‌اجتماعی‌درچهاربرده تحت نظر صنعتی‌آقای میرسیف‌الدین خان کرمانشاهی باشتراك عده‌ای از آرتیست های زبردستی که در اغلب نمایشات معروف‌رل‌های‌مهم راعهده‌دار بوده‌اند برای‌اولین دفعه به معرض نمایش گذارده میشود . عایدات این نمایش‌به معارف زردشتیان اختصاص دارد مخصوص‌این نمایش‌دکورهای مجلل و تزئینات فوق‌العاده‌جالب‌توجه تهیه شده است .

(نقل‌ازاطلاعات ۲۲ بهمن‌ماه ۱۳۰۹)

رابطه علت ومعلول

از: غلامحسین اخوان

انتقاد

در دنیائی که ما زندگی میکنیم ویا بعبارت دیگر در زمان ما ، بروابط علت و معلولی امور توجهی نمیشود یا بزبانی ساده‌تر بگوئیم در اکثر موارد ، بطور سطحی و بدون درنظر گرفتن اطراف وجوانب امر عمل میکنیم.در گفتار ، کردار ، دوستی ، دشمنی ، قضاوت ، معاشرت های اجتماعی ، روابط پدر و مادرها با فرزندان و بالاخره برخورد روسا و کارمندان ، بیشتر معلول را که سطحی است می‌بینیم و در رفع آن میکوشیم و کمتر بفکریافتن وریشه‌کن ساختن علت‌می‌باشیم . فی‌المثل اگر سرمان درد بگیرد فقط در این‌اندیشه هستیم که قرص مسکنی‌تهیه کنیم و سردرد خودرا تسکین دهیم. فکر نمیکنیم که‌بگردیم، جستجو کنیم علت سردرد را درخود بیابیم ودر رفع آن علت که مادر معلول است همت گماریم تامعلول خود بخود و برای همیشه از بین برود .ودرامووری که‌آغازگر آن‌هستیم چه درسطح خانواده وچه در سطوح اجتماعی کمتر تعمق بخرج میدهیم و رابطه ایجاد هرعلتی را با معلول یا معلولهائی که ممکن است بوجود آورد در نظر نمیگیریم واینست که سرانجام خود بریده وخود دوخته و خود میگوئیم بیقواره است .

علت و معلول گاهی در وجود یکنفر متمرکز است مانند ابتلاء به بعضی امراض، معلول که مرض و علت که بوجود آورنده آن مرض است هردو در وجود شخص بیمار است ، گاهی معلول در وجود یکنفر وعلت دردیگری واز ناحیه دیگری میباشد ، پدرومادری می‌بینندفرزندشان دروغ میگوید ، کج خلقی میکند یا شانه از زیر بار درس و مشق خالی مینماید آنهاچون برابطه‌علت ومعلول توجهی نداشته فقط معلول را می‌بینند میخواهند با تهدید وتنبیه وگاهی‌تطمیع وتشویق، معلول را برطرف سازند و نتیجه این تلاش صد درصد منفی است چه ، علت که‌مادر معلول است در وجود خودپدر ومادر است که جلوی چشم کودك ، بیکدیگر یادیگران یابخود کودك دروغ میگویند، شانه از زیر بار مسئولیتهای خانوادگی و اجتماعی خالی میکنند و یادائم باهم مشاجره دارند ، اینها عللی هستند که آن معلول را در کودك‌بوجود آورده‌اند وتا والدین علت را در خود نابود نسازند نمیتوانند معلول را در کودك بکشند .

رئیس می‌بیند کارمندیکه فعال و مبتکر بوده ناگهان تغییر روحیه داده ، سهل انگار وبی‌تفاوت شده است . صرفا جنبه تعلل را مینگرد و با تهدیدو جریمه و احیانا وعده ووعید در مقام رفع آن بر می‌آید واین کافی نیست. ممکن است مسکن باشد ولی‌معالج نخواهد بود ، درصورتیکه‌اگر کمی تعمق کند وواقعا بعلت جوئی بپردازد علت را که ممکن است تبعیضات ناروا ، گرفتن میدان و حس ابتکار از کارمند ، بی توجهی به شخصیت‌اوومواردیگرباشددر وجود خویش وازناحیه‌خویشتن ببیند وقتی علت کشف ورفع گردید معلول بدون تهدید وتطمیع برطرف میشود ، چه تازمانیکه علت وجود داشته باشد امکان زائیدن معلول دیگری نیز هست و همچنین در اموریکه در سطح اجتماع در اختیار ما است باید همه جوانب وروابط علت و معلولی آنرا قبلا در نظر بگیریم و معروف قبل از دزدیدن منار سپس اقدام نمائیم یا بقول بفکر چاه باشیم . بااین‌مقدمه بیشتر از ذی‌المقدمه یاحاشیه زیادتر از متن ، به اصل موضوع توجه کنید .

زعمای قوم‌آمدند ونشستند وبرای اینکه دامان تهران‌را کوتاه کنند وباصطلاح می‌خواستند تهران شهر ۳ میلیونی که میرفت تا به «ماکسی!» گراید ودروازه‌های خود را از چین و ماچین بگذراند همینطور (مینی !) باقی بماند. روی این نظرطرح تحدید شهر را ریختند یا بعبارت عامه برای تهران پر (مه و دود) محدوده‌ای درنظر گرفتند که فکری بسیارعالی وجالب بود ، حالا این طرح تاچه حد کامل وتا چه‌اندازه ناقص بوده به طراحان آن مربوط است ولی آنچه مسلم وغیرقابل انکار است اینست که وجود این طرح بدون در نظر گرفتن‌رابطهٔ علت ومعلولی آن، خود علتی گشت ومعلول هائی‌بوجودآورد که‌فهرست‌وار به‌آنها اشاره میشود ، اولا دست مردم وطبقه خانه‌سازان وحتی طراحان و مجریان‌طرح را بطور کلی در پوست‌گردو قرارداد وفعالیت های‌ساختمانی عملا راکد شد واز طرفی موجب ناراحتی مستاجران و خانه بدوشان گردید .

مردمی که با شندر غاز پس‌انداز وگرو گذاشتن‌دیك وبادیه دریك گوشه شهرسر پناهی برای زن وبچه خویش میساختند واز خانه بدوشی و پشت درنشینی خودرا نجات‌می دادند باایجاد این طرح بطرف زمینهای موجود در داخل محدوده هجوم آوردند و این خود علتی گشت برای ایجاد معلولی دیگر بنفع آن دسته از زمین داران که سالهاچشم دوخته بودند تاچنین موقعیتی فراهم گردد و آنان زمینهای خودرابچند برابرقیمت‌بفروش برسانند .

انبار گرانی مصنوعی زمینها و محدودیت قطعات زمین در شمال شهر ۳۰۰ ودر جنوب ۱۵۰ متر وهمچنین ترقی‌خانه های کم متراژ ، مزیدبرعلت گشت‌وبطور کلی قدرت‌خرید خانه وایجاد ساختمان را از طبقه کم درآمد سلب کرد و ناگزیر بسوی اجاره نشینی روی آوردند. اینبار نیز عوارض نوسازی ، انعکاس محدودیت شهر و محدودیت متراژ ساختمان دست بدست هم دادند ودو معلول بوجود آوردند یکی‌بنام کمبودمسکن ودیگر گرانی اجاره خانه .

در حال حاضر افرادی هستند که مبالغی پس انداز کرده و یا میتوانند از محل فروش اشیاء و لوازم منزل پولی تهیه کرده و مثلا با ساختن یك خانه دو سه اطاقه گلوی خودرا اززیر پنجه‌های آهنین وخردکننده اجاره‌خانه رهائی بخشند حال آنکه بااین کیفیت نه میتوانند ازخانه‌های کوچك وکم متراژ خریداری کنند ونه میتوانند قطعه‌زمینی خریده اقدام بساختمان‌نمایند واز طرفی هم قدرت پرداخت اجاره خانه ماهی فلان مبلغ را ندارند . حال اگرمتفکران و مآل اندیشان قوم ، قبل از تحدید دامنه شهر و تحدید متراژ ساختمان و تصویب عوارض نوسازی و ... قیمت زمینهای داخل محدوده و همچنین اجاره خانه را طبقه بندی وتثبیت میکردند ورابطه علت و معلولی امور را درنظر میگرفتند و علاج واقعه قبل از وقوع مینمودند مآلا این طرح هم بسوددولت وملت‌بود وهم موجب رکود فعالیتهای ساختمانی وسرمایه‌گذاری . در این زمینه نمیشد و بطور کلی طرحی جامع وایده‌آل از آب درمی‌آمد تانظر شما حه باشد ؟

مسائل روز از نظر خوانندگان اطلاعات

مزاحمت مرده‌خورها!

چندروز پیش که برای تشییع جنازه یکی از دوستان‌به امامزاده عبدالله رفته بودم . با منظره بسیار زننده‌روبروشدم که در صدد برآمدم‌جریان‌امر را بامسئولان‌انتظامی‌وشهرداری درمیان بگذارم تا شایدراه‌حلی برای رفع این مشکل‌پیدا کنند.

جریان واقعه از این قرار است :

هنگامی که جنازه دوست خود را از آمبولانس خارج ساخته وبردوش نهادیم تا برای انجام‌تشریفات تغسیل‌به‌غسالخانه ببریم مشاهده کردم عده‌ای از متکدیان در حالیکه به ظاهربا بستگان مرده همدردی می‌کردند بدنبال‌جنازه‌براه‌افتادند. این عده که جمع آنها بیش از پنجاه نفر بود پس‌ازانجام‌مراسم درپشت سربازماندگان میت‌به نماز ایستادند و هنگامی که جنازه‌پس‌ازطواف‌دادن بدورحرم امامزاده عبدالله برای دفن حرکت‌داده شد انبوه گدایان نیز جنازه را مشایعت نمودند . دراینموقع مزاحمت انبوه‌گداها آغاز شد وبا گفتن جملاتی از قبیل «خداوند تازه گذشته را غریق در رحمت کند . خدا گناهان‌اورا بیامرزد ،درفردوس برین‌مقام و منزلتی باو عطا فرماید » شروع به اخاذی و سرکیسه نمودن بستگان و آشنایان ودوستان‌میت‌برآمدند.

توجه داشته باشید در این موقع که بازماندگان میت که جوان و جگر گوشه خودرا از دست داده‌اند و حال وحوصله سرکله زدن باانبوه متکدیان راکه هریك‌بنحوی‌از انحاء خود را به صور مختلف‌درآورده‌اند ندارند هنگام مواجه شدن‌بااین گروه چه وضعی دارند . وبرای رهائی از چنگال این افراد مرده‌خور ناچارند بهر یك از آنها مبالغی پرداخت نمایند .

مشاهده کردم که این افراد بی شرم با اینکه یکبار مبالغی دریافت کرده بودندبرای‌دومین و سومین بار برای گرفتن‌پول مراجعه مینمودند .

نکته مهمتر که باید به آن اشاره شود اینست که بعضی ازاین‌متکدیان که‌به‌بازماندگان جوان متوفی برای گرفتن پول مراجعه می نمودند . در نهایت بی شرمی اظهار میکردند «انعام ما را فراموش نکنید !»

آیا افراد و اشخاصیکه جگر گوشه خود را از دست داده‌اند باید برای از دست رفته خود انعامی هم بپردازند ؟

مراسم تدفین دوست من پایان یافت و گروه گدایان اطراف قبر را خالی کردند و حال‌نوبت به قاریان کلام‌اله مجید رسید. در این هنگام چند مردکه‌عبائی بدوش انداخته و خودرابصورت طلاب‌درآورده و هر کدام‌یکجلد قرآن در دست داشتند دربالای قبر بزمین نشستند و شروع به تلاوت کلام‌اله مجید « سوره های یاسین والرحمن » نمودند پدر و مادر و چند تن‌ازبستگان جوان درگذشته چند قطعه اسکناس دو تومانی به آنها پرداخت کردند و پس‌ازخواندن فاتحه در حالیکه‌اشك میریختند محوطه را ترك نمودند .

هنوز بستگان میت چندقدمی از قبر دور نشده بودند که قارئین قرآن خواندن سوره‌ها را نیمه تمام گذاشتند وبسرعت بطرف جنازه دیگری که برای تدفین آورده بودند رهسپار شدند .

مسئول جمع‌آوری گدایان‌و رفع مزاحمت آنان درگورستان ها کیست و مسئولان امر چه اقدامی برای رفع این مشکل‌و اعمال و رفتار بسیار زننده مرده خور ها بعمل آورده‌اند ؟ وضع گورستانها مخصوصا هنگام بارندگی بیش از متکدیان رقت‌آور است که‌این تازه‌نیز باید مسئولان امر اقداماتی‌بعمل آورند تاگورستانها از این‌وضع فلاکت‌بار بصورت آبرومندی درآید .

فردوس قربانی

اطلاعات مردم

آلودگی نهر یافت‌آباد

جنیع فاضلاب و کثافات‌صابون وغیره یك کارخانه که عبارت از آب مخلوط بااسید ومواد‌شیمیائی میباشد به نهر قریه یافت‌آباد مخلوط میشود واکثر این آب مورد استفاده اهالی یافت‌آباد قرار میگیرد که سلامت و بهداشت‌مردم این منطقه را بخطر انداخته است. باتوجه باینکه حدود ده هزار نفر در یافت‌آباد ساکن هستند شایسته است هرچه زودتر مقامات بهداشتی وشهرداری‌نسبت بموضوع‌رسیدگی ومانع آلوده شدن نهر یافت‌آباد گردند .

ساکن محل

آب واسفالت

در ایستگاه ششم خیابان محمد رضا شاه‌غرب خیابان افلاطونی اسفالت نشده‌است، در حالیکه عبور و مرورمردم بخصوص دانش آموزان از این خیابان ، بخصوص‌قسمت غرب آن زیاد است وازطرف دیگر ساکنین این منطقه مدتی است ، تقاضای انشعاب آب لوله‌کشی کرده اند ، ولی هنوز خبری نشده است، لذا تقاضا دارد انشعاب آب این محل هرچه زود تروصل شودوخیابان مزبورنیز اسفالت گردد

خانم خانه‌دار

سوابق خدمت محسوب شود

در قبال ۱۶ سال خدمت بلاانقطاع متاسفانه بپایه یك نائل یافته ایم مسئولان مربوطه بعذر وجود تبصره غیر منصفانه (٤ از ماده ۱۳۷ قانون استخدام) مفاد صریح بند الف از ماده ۱۳۷قانون استخدام و ماده ۵ آئین نامه اجرائی تبدیل عنوان را درباره اینجانبان اجراء ننموده‌اند و در نتیجه حقوق حقه یعنی ۱۶ سال خدمت بلاانقطاع اینجانبان پایمال و احتساب خدمات ما آشکارا به دست تضییع سپرده شد- استدعا داریم مقرر فرمایند تبصره غیر عادلانه ٤ ازماده ۱۳۷قانون‌استخدام حذف و مفاد بند الف از ماده ۱۳۷ قانون استخدام وماده پنج آئین نامه اجرائی درباره اینجانبان‌مرعی و خدمات بلاانقطاع ما که هر یك صاحب عائله سنگینی هستیم احتساب و حق قانونی ما را اعطاء فرمایند.

از طرف کارمندان بایه ۱۰ اداره ثبت احوال شهسوار

مسعود فاضلی

به مسافر میبرند نه‌کنترل هست

خط تمربندی رباط کریم صبحها اول وقت اکثرا حاضر نیستند مسافران پارك شهررا ببرند هرکدام حواله بماشین بعدی واز جلوی مسافر فرار میکنند . کنترلی هم درپارك شهر برای اینکار در وقت مذکور وجود ندارد .

مسافر

تعرفه جدید برق و کنتور ساعتی

پرونده اشتراك ۵٤۲ سابق برق‌یوسف‌آباد اداره‌تابع شرکت سهامی تعمیرات میکانیکی ایران حاکی است که یك رشته انشعاب یك‌فاز باکنتور ۱۰ آمپر شبانروزی دو تعرفه از سال ۱۳۴۳ مورد استفاده میباشد.

و طبق مقررات وزارت آب‌و برق برای مصارف متوسط ۲۰۰ کیلوات ماهانه این کنتوربر مبنای روزوشب یعنی یك ریال و سه‌ریال جمعا بایستی ماهی ٤۰۰ ریال و هر دو ماه هشتصد ریال بپردازم .

وزارت آب‌و برق بدون در نظر گرفتن سابقه ۱۶ ساله من که دارای حق مکتسبی شده‌ام چندی قبل‌نماینده فرستاد و کنتور ساعت دار مرا اینطور تنظیم کرد که مصرف از نیمه شب تا صبح را دریك قیمت و ۱۸ ساعت بقیه شبانروز را دریك قسمت قیمت نشان دهدو روی برك های تشخیص نوشت اولی نوع مصرف ارزان و دومی‌نوع مصرف معمولی است در نتیجه‌رقم مجموع ۲۰۰کیلوات مصرف ماهانه‌تقسیم شد به یك‌رقم ۴۵ کیلوات ارزان و یك رقم ۱۷۵ کیلوات معمولی و جمع بهای‌برق‌اینجانب ماهانه به ۵۵۰ ریال و هر دو ماه به ۱۱۰۰ ریال افزایش یافت .

در آخرین برك تشخیص که اخیرا برایم اورده‌اند باوجود همین تنظیم تفکیکی دو مصرف که لازم بوده با دو تعرفه حساب شود هردو راجمع کرده و یکجا مثل کنتور های عادی بانرخ باصطلاح معمولی حساب‌نموده‌اند و با این ترتیب مصرف ماهانه بمبلغ ٦۰۰ ریال و هر دو ماه به ۱۲۰۰ ریال بالغ شده‌بعلاوه یك‌رقم ده درصد نیز بعنوان عوارض برآن اضافه کرده‌اند - یعنی هر دو ماه ۱۳۲۰ ریال .

خوشحالم از این که موضوع عوارض را سناتور محترم جناب آقای سجادی در جلسه اخیر سنا موردسئوال قرار داده است.

اما معلوم نیست وزارت آب‌و برق در قبال تصمیم یك طرفه مربوط بوضع بالا راجع به کیفیت تنظیم کنتور دو تعرفه و بالاخره جمع کردن دو رقم مصرف ومحاسبه بنرخ بیشتر باوجود سابقه ۱۶ ساله این مشتری چه‌جوابی خواهد داد.

حمید خواجه نصیری

اطلاعات مردم

خیابان

خیابان می آیند و به محض مشاهده یك اتومبیل که کنار خیابان متوقف است، شروع به تمرین پارك کردن می کنند و اغلب در حین تمرین اتومبیل‌ساکنین دچارخسارت میشود. چند شب قبل‌اتومبیل مهمان ما که مقابل منزل ایستاده بود دچار این حادثه شد و کلی خسارت دید وما هم کلی خجالت کشیدیم جالب اینستکه وقتی‌بمسئولین آموزشگاههای رانندگی مطلب را متذکر میشویم‌زیر بار نمیرود و تازه میگویند بمااجازه داده‌اند . لذا تقاضا میشود کلانتری محل که در چند قدمی منزل ما قرار گرفته و شهرداری و یا هر مقام مسئولی نسبت بدین موضوع رسیدگی نمایند و برای تمرین رانندگی مکان دیگری را معلوم و مشخص فرمایند تا اهالی ابن سینا بیش از این دچار خسارت نگردند.

ساکن خیابان ابن‌سینا پلاك ۱,۲۲۲

تعویض شد

عطف بشرح مندرج در شماره ۱۳۰۹٦ مورخ بیست و هفتم دیماه ٤۸ آن گرامی نامه تحت عنوان‌از کارهای رفتگران بامضای آقای جعفری «درباره بی‌توجهی رفتگر محل. اشعار میشود»

بعلت بی‌توجهی و تسامح رفتگر خیابان‌ایرانشهر کوچه‌خسروتعویض ومامور دیگری بجای وی گمارده شده است .

دفتر اطلاعات و روابط عمومی شهرداری . یمینی

تمرین رانندگی وخسارت

خیابان ابن سینا از دایره میدان کلانتری یوسف‌آباد شروع میشود و بعلت خلوت این‌خیابان ، محل مزبور به صورت مرکزتعلیمات‌رانندگی درآمده است و روزانه هر یك از نو آموزان فن رانندگی برای تمرین باین

همه روزه ازساعت ٦ تا ۷ بعد ازظهر نظریات شمارا منعکس می کند

تقویم اطلاعات

چهارشنبه ـ بیست و دوم بهمن‌ماه ۱۳٤۸ـ چهارم‌ذیحجه ۱۳۸۹ ـ یازدهم فوریه ۱۹۷۰

ساعات شرعی

استخراج‌دکتر ریاضی کرمانی

اذان صبح ساعت ۵ و ۳۱ دقیقه . طلوع آفتاب ساعت٦و ۵٤ دقیقه ظهر شرعی ساعت ۱۲ و۱۸ دقیقه .اذان مغرب ساعت ٦ .

برنامه اول

کانال ۷ـ۹

برنامه امشب

۱٦ـ۳۰ اسلاید و موزیك
۱۷ـ۰۰ اعلام برنامه
۱۷ـ۰۳ اخبار
۱۷ـ۰۵ کودکان
۱۸ـ۰۰ جادوی علم
۱۸ـ۳۰ نوجوانان
۱۹ـ۰۰ آقای تماشائی
۱۹ـ۳۰ دلقکها
۱۹ـ۵۰ راهنمائی و رانندگی
۲۰ـ۰۰ موسیقی ایرانی
۲۰ـ۳۰ مشروح اخبار همراه با فیلم های خبری
۲۱ـ۰۰ پیتون‌پلیس «۳٤۷»
۲۱ـ۳۰ پیتون پلیس«۳٤۸»
۲۲ـ۰۰ ترانه ایرانی
۲۲ـ۰۷ ایران زمین
۲۲ـ۳۵ مسابقه تلاش

برنامه نیمروزپنجشنبه

۱۲ـ۱۵ اسلاید و موزیك
۱۲ـ۳۰ اعلام برنامه
۱۲ـ۳۲ کودکان‌مضحك‌قلمی
۱۲ـ٤۵ بهداشت
۱۳ـ۰۰ پیتون‌پلیس
۱۳ـ۳۰ اخبار نیمروز
۱۳ـ٤۵ موسیقی اصیل‌ایرانی
۱٤ـ۰۰ سرکارامتوار
۱٤ـ۳۰ سرگذشت واقعی

برنامه دوم

کانال ۳

برنامه امشب

۱۸ـ۰۰ آهنگهای درخواستی
۱۸ـ۱۰ اعلام برنامه
۱۸ـ۳۲ تدریس زبان‌آلمانی
۱۹ـ۰۰ جنك جهانی اول
۱۹ـ۳۰ انجمن اولیاء ومربیان
۲۰ـ۰۰ فانوس خیال
۲۰ـ۳۰ مشروح اخبار همراه با فیلم های خبری
۲۱ـ۰۰ داستان صفحه اول
۲۲ـ۱۰ موسیقی کلاسیك ارکستر فیلارمونیك رادیو و تلویزیون فرانسه
۲۲ـ۳۰ بعدا اعلام میشود
۲۳ـ۰۰ اخبار
۲۳ـ۲۰ در باره هنر تجسمی

تلویزیون آمریکا

برنامه امشب

۱٦ـ۵۵ زندگی همین است
۱۷ـ۳۵ گروهبان پریستون
۱۷ـ۵۵ برنامه « تهران بیل‌بورد»
۱۸ـ۰۰ اخبار
۱۸ـ۱۵ برنامه‌آینده‌تلویزیون
۱۸ـ۱٦ مردان آنایولیس
۱۸ـ٤۰ کارناوال
۱۹ـ۰۵ فاصله یك نژاد
۱۹ـ۳۰ برنامه خانواده کینك
۲۰ـ۰۰ جانی کش
۲۱ـ۰۰ اعتراف
۲۱ـ۵۵ برنامه «تهران بیل بورد»
۲۲ـ۰۰ کارآگاهان
۲۲ـ۳۰ نمایش امشب

تلویزیون آموزشی

برنامه امشب

۱٦ـ۰۰ آهنگهاوچشم اندازها
۱٦ـ۳۰ برنامه کودکان
۱٦ـ۵۰ فیلم آموزشی
۱۷ـ۰۵ فیزیك دوره اول
۱۷ـ۳۰ برنامه هنری
۱۷ـ٤۵ ریاضیات سال سوم
۲۲ـ۳۰ نمایش امشب
۱۸ـ۱۰ فیلم آموزشی
۱۸ـ۲۵ طبیعی دوره اول
۱۸ـ۵۰ زبان آلمانی
۱۹ـ۱۰ علوم اجتماعی
۱۹ـ۳۰ برنامه هنری

سکس زیربنای مدهای جدید است

زن ـ عزیزم نظرت راجع‌به این مدجدید چیه ؟
مرد ـ بستگی به زیر بناش داره ! ...

جدول کلمات متقاطع

شماره ٤۱۵۷

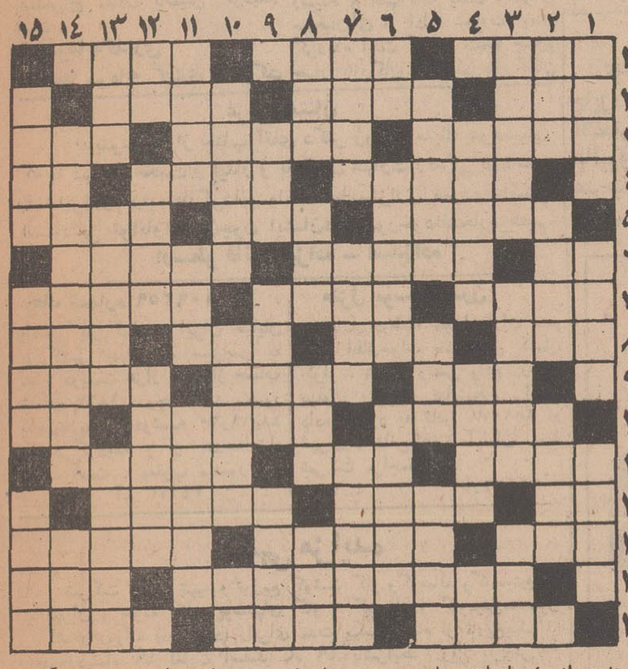

افقی: ۱ـ هم تیرانداز قدیمی داشت و هم حلاج ـ کشتن‌حیوانات بعنوان ورزش ـ شرم و حیا ۲ـ مایع فرار- عدد و اندازه ـ گل قرمز رنك ۳ـ نوعی صلیب ـ جهانگردی‌و گشت‌وگذار- بیچاره خار میخورد و بار میبرد٤ـ شبه‌جزیره‌ای در دریای سیاه ـ حتمی و ضروری ـ ضمیر مفرد غایب ۵ـ پرتو ماه ـ مجلس اعیان وشیوخ ـدختر مازندرانی ٦ـ حرص و طمع ـ کیسه‌چرمی ـ همان بالا است ۷ـ معاون استواستوار قدیم ـ قدم بلند برداشتن ـ یکی از بنیان گذاران سوسیالیسم ۸ـ آن طرف ـ مقابل و سر راه ـ ملعون معروف- بیماری تنك نفس ۹ـ روغن وچربی- رقص دو نفری-از پیمانهای منطقه‌ای ۱۰ ـ شهری در غرب ـ از سلاحهای کمری-صد متر مربع ۱۱ ـظرف شکننده و خوش رنك‌وروـسوارشدن ـغرامت ومابه‌ازا ۱۲ـ اگر باشد ـ باربر ـستاره مشتری راگوید ۱۳ـظاهر ساختمان ـ در مثل گویند چون مجنون است ـکار شیطان ۱٤ ـ چند سال‌پیش‌درآنجا جن پیداشده بود ـدربازی پوکر بردو باخت را دوبرابر میکند ۱۵ـ معلم خاصه معلم‌علوم الهی ـصدای خنده بلند- کشور زنبور عسل

عمودی :

۱ـدر مثل‌بهرحال‌بهتراز هیچی است ـنورانی ترین ـقسمت سفلی صورت ۲ـ هتل کنار جاده ـگور ومرقد ـ ازروسای اسبق شهربانی ۱ـ تخت‌سلطنت ـ خواندنش‌بکوش خر بیفایده است ـ از اسامی باریتعالی‌است‌وبمعنی‌یکتا و یگانه ٤ـ انداختن با همه نیرو ـ با نمك است وزیبا روی ـ حرف حق‌چنین است ۵ـ فراوان و شایسته- صوفی بقا را درآن میجوید ـ خطی که بادایره در یك نقطه شریك است ٦ـ قدرت بویائی ـ بیش از ارباب رعیت را می‌آزرد ـ عروسی و عزا مخصوص بخود دارند ۷ـ گاهی‌از آش گرمتر میشود ـ شهرها ـ مرتب کردن ونظم دادن ۸ـ حرف تصدیق ـ سنت‌ها ـ رعایت نزاکت وسنن ـ مرتجع معروف ۹ـ محیط بی‌خطر ـگرسنه استو میگویند دین و ایمان هم ندارد ـ زردآلوی بی‌هسته وخشك شده ۱۰ـ دوستان ویاران ـ پوشیده شده دردیگری- تیره‌ای از نژاد آریا ۱۱ـ ستاره است ونام گلی ـ فرمان و دستور- از اقوام افسانه‌ای ۱۲ـ سیگار وطنی ـ کلاه بسر دارد ـ خدمت کردن و پذیرائی نمودن ۱۳ ـ از درختان جنگلی ـ شاعر از آنها چشم یاری داشت ـ سدی که در مصر میخواستند بسازند ۱٤ـ از جمهوریهای شوروی که مردمش بزبان پارسی سخن میگویند ـ منفعت و بهره ۱۵ـ صدای خوش یمن- از حیوانات خوش پوست ـ روئی چون ماه دارد .

حل جدول شماره ٤۱۵٦

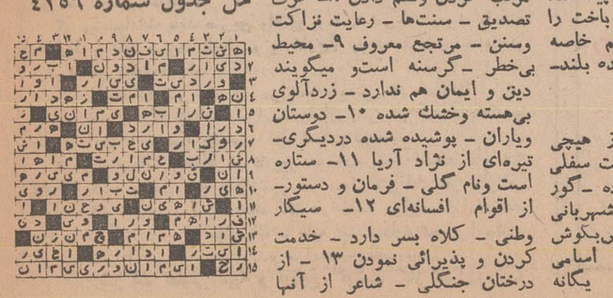

بموجب آراء هیئت سه نفری

۱۳۲ میلیون متر زمین به تملک دولت در آمد

بموجب آرائی که ازطرف هیئت سه نفری طی چهار ماه گذشته صادر گردیده، ۱۳۲ میلیون و ۱۴۸ هزار و ۶۱ متر مربع از اراضی واقع در استان تهران درتملک‌سازمان مسکن قرار گرفت.

رسیدگی به پرونده این اراضی از اول شهریور ماه گذشته آغاز گردید واولین رای آن در تاریخ چهارم شهریور ماه سال جاری در مورد اراضی ازگل صادرشد که بموجب آن ۲۰۹ هزارو ۵۸۳ متر مربع از اراضی ازگل براساس بند «د» به تملک دولت درآمد.

*** دره قشلاق**

رسیدگی هیئت سه نفری در ۱۴ منطقه از اراضی استان تهران صورت گرفته که، شش مورد مربوط به اطراف تهران و سه مورد مربوط به اراضی اطراف قم و پنج مورد نیز مربوط به ساوه میباشد.

بزرگترین رقم تصرفی دولت‌در این اراضی مربوط به اراضی «دره قشلاق صفر خانی» ساوه میباشد که در مهر ماه مورد رسیدگی قرار گرفته و بموجب‌رای صادره هیئت سه نفری، میزان ۳۶ میلیون و ۴۶۴ هزار متر مربع آن بمالکیت سازمان مسکن داده شده است.

بطور کلی صورت ریز اراضی رسیدگی شده‌بوسیله هیئت سه نفری که تاتاریخ ۲۷ آذرماه سال جاری‌انجام گرفته بدین قرار است:

در اراضی شمیران‌نوپلاك ۵۵ـ۶۷۲۰ یکصد و ۷۰هزار متر مربع حکم به«ردعین» داده شده و نسبت به ۲۳ هزار متر مربع نیز تقاضای اجرای بند «د» گردیده‌است.

در اراضی اسد آباد شمیران پلاك شماره ۶۹ یکصد و ۸۲ هزار و ۹۵۰ متر مربع حکم به ردعین و یك میلیون و ۳۷۵ هزار متر مربع نیزبه بالاترین قیمت، حکم به اجرای بند «د» صادر شده است.

*** فهرست**

در مورد اراضی «باکك» واقع در شمال شرق تهران که دارای پلاك شماره ۸۲می باشد، بموجب رای هیئت‌سه نفری، ۲ میلیون و ۲۸۸هزار متر مربع به بالاترین قیمت‌و اراضی چینگر پلاك شماره۳، بمیزان ۱۱ میلیون و ۳۲۱ هزار و ۸۸۱ متر مربع و اراضی پلاك شماره ۳۴۲ـ۸۰ منطقه ازگل به میزان ۲۰۹ هزار و ۵۸۳ متر مربع‌بنفع سازمان مسکن رای صادر گردیده و آخرین مورد در خصوص اراضی اطراف‌تهران مربوط به قلعه سلیمانخان تهران میباشد که ۶ میلیون و ۸۰۰ هزار متر مربع حکم برله سازمان مسکن صادر شده است.

*** اراضی قم**

در مورد اراضی مشروحه زیر که دراطراف شهرستان قم قرار گرفته هیئت سه‌نفری نیز رای صادر کرده است.

در اراضی حسن آباد قم نسبت به ده میلیون‌و پانصد هزار متر مربع در اراضی شیرین آباد قم سه میلیون‌و ۹۲ هزار متر مربع، در بخش سه اراضی خلج قم ۱۱ میلیون و ۵۵۰ هزار و۱۱۴ متر مربع نیز رای بنفع سازمان مسکن صادر شده که اکثریت اراضی فوق به بالاترین قیمت روز براساس بند «د» خریداری خواهدشد.

بر اساس رای هیئت سه نفری مناطقی در اطراف ساوه به تصرف سازمان مسکن درمیاید. فهرست آراء مزبور بدین شرح میباشد

در اراضی جمجمه ملاحسن بخش چهار ساوه، ۲۴ میلیون و ۷۵۶ هزار و ۲۵۰ متر مربع، در اراضی دره‌قشلاق صفرخانی ساوه ۲۶ میلیون و ۴۶۴ هزار متر مربع، در اراضی قشلاق جیران و«شور قوئی» ۲۱ میلیون و ۵۱۵ هزار و ۱۷۵ متر مربع ودر پلاك شماره ۳۰۲ اصلی‌بخش چهار زرند ساوه ۱۱ میلیون و ۸۰۰ هزار متر مربع رای بنفع سازمان مسکن صادر شده است.

خبرنگار ما اضافه می کند که تاکنون یك میلیون و چهار صد هزار متر مربع از اراضی طرشت به‌تصرف دولت درآمده و حدود ۱۵ میلیون متر مربع نیزبایستی‌براساس تصویب نامه هیئت دولت از صاحبان آن با اجرای بند «د» خریداری شود.

شرکتی برای ایجاد شهر صنعتی رشت تاسیس شد

شهر صنعتی رشت باهمکاری وزارت اقتصاد ـوزارت آب‌وبرق‌وبانك توسعه صنعتی و معدنی ایران ایجادمیشود.

بمنظور ایجاد این شهر شرکتی بامشارکت دو وزارت‌خانه فوق وبانك توسعه صنعتی تشکیل شده است. این شرکت باخرید زمین درحوالی رشت وسرمایه گذاری جهت تامین آب‌وبرق و تلفن و فاضل‌آب وپست وتلگراف وتلکس وایجاد راههای اصلی وفرعی، مقدمات ساختمان شهرجدید رشت رافراهم خواهد نمود.

این شهر که برروی اصول شهرسازی مدرن بنا خواهدشد دارای واحد های صنعتی و تولیدی و ساختمان های مسکونی و عمومی ازقبیل مدرسه ـمسجد ـدرمانگاه ـ مهمانسرا ـ پارك ـانبارهای عمومی فروشگاه و غیره‌خواهد بود.

شرکت مزبور، یك شرکت سهامی می‌باشد که پنجاه‌ویك‌درصد از سهام آن را بانك توسعه صنعتی و معدنی ایران، سی‌درصد را وزارت آب وبرق‌و شرکت ملی گازو نوزده درصد را وزارت اقتصاد در اختیار دارد.

ساختمان غرفه ایران در اوزاکا تمام شد

ساختمان غرفه مشترك سه کشور عضو عمران منطقه‌ای، (ایران ـ ترکیه ـ پاکستان) در نمایشگاه جهانی اوزاکا خاتمه یافت.

دکوراسیون غرفه ایران که‌بوسیله‌یك شرکت‌مختلط فرانسوی و ایرانی انجام می گیرد تا چند روز قبل از افتتاح نمایشگاه پایان خواهد یافت.

مهمترین کالا های ایران در نمایشگاه اوزاکا، صنایع دستی و فرش می باشد. ۷۰ صندوق از صنایع مختلف دستی و معادل ۴۰۰ هزار تومان فرش‌به‌اوزاکا فرستاده میشود که قسمت اعظم آن تاکنون ارسال شده است.

طی دیماه گذشته:

۷۱ شرکت به ثبت رسید

۲۵ شرکت نیز در دیماه منحل شد

اداره ثبت شرکت ها و مالکیت صنعتی تهران‌ضمن گزارشی‌درمورد فعالیت‌های دیماه اداره مذکور گزارش داد:

شصت‌و هفت شرکت داخلی و چهارشرکت خارجی در این ماه‌به ثبت‌رسیده است که پنجاه و دو شرکت بامسئولیت محدود ویازده شرکت سهامی و هشت شرکت تعاونی بوده است. ضمنا یك شرکت انتقالی از شهرستان مشهد می‌باشد.

*** موضوع**

درماه مذکور سی ویك شرکت برای خدمات ثبت و چهار شرکت برای امور بازرگانی وسه شرکت جهت انجام امور ساختمانی ویازده شرکت برای کار های صنعتی و یك شرکت‌برای کارهای کشاورزی ویك شرکت جهت انجام کار های استخراج معادن تاسیس گردیده است.

*** سرمایه‌گذاری**

جمع سرمایه گذاری درشرکت های جدید و قدیم اعم از نقدی‌و تعهدی مبلغ یك میلیارد وهفتصد ونودو هشت میلیون و هفتصد و شصت‌و هفت هزارو نهصدو بیست وهشت ریال.

تغییرات

درشرکت های ثبت شده سابق جمعا دویست‌و شش تغییر بعمل آمده است که ازاین تعداد نوزده شرکت مربوط به افزایش سرمایه وچهار پرونده مربوط به‌تقلیل سرمایه بوده است.

*** انحلال**

در یکماهه دی‌امسال۲۵ شرکت بعلت انجام کارو یاتصمیم شرکاء باانقضاء مدت برچیده شده‌است.

*** بازرگانان جدید**

درماه مورد گزارش جمعا چهل وشش اظهارنامه دفترتجارتی جهت اخذکارت بازرگانی باین اداره رسیده و اظهارنامه بعلت انصراف صاحبان‌آن از ادامه تجارت ابطال گردیده است که در نتیجه چهل‌و چهار بازرگان برتعداد بازرگانان گذشته افزوده شده است.

*** علائم بازرگانی**

در دیماه امسال جمعا یکصدو هشتادو شش‌علامت بازرگانی‌تقاضا شده که یکصدوسی‌و چهارعلامت آن ازایران و پنجاه و دو علامت مربوط به سایر کشور های خارج بوده است از علائم فوق یکصدوده علامت مربوط به لوازم آرایش و مواد غذائی و داروئی که ثبت‌آن علائم اجباری است. هفتاد و شش علامت بقیه مربوط بسایر کالاهای مختلف بوده است.

*** اختراعات**

در ماه دی، چهل‌و هفت‌اختراع اصلی و سی‌و هشت اختراع‌عهدی در رشته‌های مختلف صنعتی وغیره تقاضای ثبت شده که پس از رسیدگی چهل‌ویك اختراع اصلی وسی‌ونه اختراع عهدی‌در این‌اداره بثبت رسیده است.

بزودی

«کاترین هپبورن» برنده جایزه اسکار و یکی از پر ـ افتخارترین‌ستارگان‌فناناپذیر هالیوود بهمراهی گروهی از هنرمندان عالم سینما در اثری جذاب و دیدنی.

کاترین‌هپبورن
شارل‌بوایه ـ پول‌بریژ
جان‌گاوین
ریچاردچمبرلین
پل‌هنرید ـ مارگارت‌لیتون
نانت‌نیومن ودانی‌کی

در فیلم رنگی

دیوانه‌ای از شایو

محصول برادران وارنر
پخش از متروگلدوین‌مایر

عرض امتنان

بدینوسیله از جناب آقای دکتر ژوزف ملیك هوسپیان که با نهایت محبت و ایثار و با کمال مهارت زندگی از دست رفته برادرم رابمابازگردانیده‌اند سپاسگزاری نموده‌بداشتن استادانی توانا‌وانسان‌چون ایشان‌درکشورخودافتخارمیکنیم.

ارسطو قائم علیزاده ـ اسدزاده

چك شماره ۱۰۹۲۵۹

بانك بازرگانی ایران خیابان بزرگمهر چهار راه سیروس به مبلغ دویست هزار ریال از حساب شماره ۱۸۲۲ دروجه فاطمه منصور بدون‌تاریخ‌روز دوشنبه ۲۰ر۱۱ر۴۸ مفقود گردیده و از درجه‌اعتبار ساقط است. یعقوب منصور
آ ـ ۳۴۶۷۳

منزل نوساز‌مدرن

شامل دوطبقه مجزا دارای سه‌و چهار اطاق‌خواب باسرویس کامل، کولر، شوفاژ وتلفن واقع درجاده پهلوی روبروی نمایشگاه اجاره داده میشود به تلفن ۸۵۱۰۷۸ در تهران و تلفن۲۷۵۹ آبادان خط شرکت مراجعه شود.
۱ـ۴ آ ـ ۷۴۴۲۶

آگهی مزایده

شرکت تعاونی تهیه و توزیع گوشت گاو وگوساله وگاومیش تهران و حومه کلیه پوستهای گاو و گوساله و گاومیش‌محصول کشتار روزانه (دم کارد) رابرای مدت یکسال تمام از تاریخ‌یکم فروردینماه ۴۹ لغایت اسفند ماه ۴۹ باشرایط زیر بفروش میرساند:

۱ـ پیشنهاد دهندگان بایستی در موقع تسلیم پیشنهاد مبلغ پانصد هزار ریال بحساب ۸۰۰ شرکت در بانك اعتبارات تعاونی وتوزیع شعبه کشتارگاه پرداخت ورسید آنرا پیوست پیشنهاد خود بدفتر شرکت واقع‌در دوازده شمیران خیابان هدایت تسلیم وچنانچه پس از اصابت مزایده از انعقاد قرارداد امتناع نمودند مبلغ سپرده بسود شرکت ضبط خواهد شد.

۲ـ پیشنهاد دهندگان بایستی پیشنهاد خود را از تاریخ انتشار این آگهی تاآخر روز دوشنبه ۴ر۱۲ر۴۸ لاك و مهر شده بدفتر شرکت تسلیم نمایند:

۳ـ پیشنهادات باید صریح واضح بوده و شرکت به‌پیشنهادات مشروط و فاقد سپرده بانکی و یا خارج‌از موعد مقرر رسیده‌باشد ترتیب اثر نخواهد داد.

۴ـ داوطلبان شرکت در مزایده بایستی در ساعات اداری (صبح‌و عصر) برك شرایط مزایده را از دفتر شرکت دریافت و پس از امضاء بضمیمه پیشنهاد خود تسلیم نمایند:

۵ـ پیشنهادات واصله در تاریخ سه‌شنبه پنجم اسفند ماه ۴۸ (۵ر۱۲ر۴۸) ساعت پنج بعدازظهر در محل شرکت باز وقرائت خواهد شد حضور پیشنهاد دهندگان در جلسه مزایده آزادخواهد بود و شرکت دررد و قبول یك یاکلیه پیشنهادات مختار است و هزینه نشر آگهی بعهده برنده مزایده خواهد بود.

شرکت تعاونی تهیه و توزیع گوشت گاو تهران‌وحومه

فقط ۸ روز

فرصت‌دارید تادر قرعه‌کشی

۲،۵۰۰،۰۰۰ ریال

جوایز حساب پس‌اندا ز زندگی

بانك اعتبارات ایران

شرکت نمائید

کلیه شعب بانك در تهران و شهرستانها آماده افتتاح حساب و تکمیل موجودی میباشند.

شعبه پهلوی بالاتر. از چهارراه امیراکرم شبهاتا ساعت ۳۰ر۲۱ وجمعه ها تاساعت ۳۰ر۱۲ بازاست

WHITE وایت

معجزه آساست

چون پودر «وایت» تنها ماده ایست که

باا‌ثر معجزه آسای خود انواع لباسهای سفیدی

که بمرور زمان زرد و کدر گشته اند تمیز و درخشان

مینماید درضمن بدوام پارچه میرسیا قزاید.

پودر «وایت» را امتحان کنید

مرکز پخش: موسسه ایران اسکرین
دروازه شمیران ـ ابتدای قهرآباد ـ تلفن ۷۳۷۶۶

SYLVANIA

انواع لامپ پروژکتور های سینمائی ۱۶ و ۸ میلیمتری و پروژکتوراسلاید

انواع لامپ فلاش‌سیلوانیا

سان‌گان "SUN GUN" سیلوانیا

برای فیلمبرداری شب

فروشگاه لوازم عکاسی شرکت سی. سی. ال
خیابان حافظ شماره ۳/۶۳ چهارراه فرانسه تلفن ۴۱۵۶۷

گاو

فقط ۲ روز دیگر

حراج زمستانی

فروشگاه بزرگ ایران

ادامه دارد

Mitsui O.S.K. Lines

خط کشتیرانی میتسوئی او ـ اس ـ کی

کشتی «مدرس‌مارو» سفر ۴۵

به‌بندر خرمشهر وارد و درضمن تخلیه برای بنادر ذیل کالای‌صادراتی‌بارگیری خواهد نمود

کاراچی ـ سنگاپور ـ هونك‌کنك ـ کوبه‌ـ یوکوهاما ـ ناکویا

کشتی «آماگیسان‌مارو» سفر ۷۹

این کشتی در حدود ۱۲ اسفندماه بخرمشهر وارد خواهد شد

برای کسب اطلاعات بیشتر به نمایندگی‌کل در ایران

شرکت‌سهامی

لوانت اکسپرس ترانسپورت (ایران)

تهران: خیابان‌سعدی شماره ۴۴۷ ـ تلفن ۳۰۵۳۱۳ـ۱۴ و۱۵و۳۳۲۱۵۴

ویا شعبات این شرکت در

خرمشهر ـ خیابان‌فردوسی شماره۱۹۴ تلفن ۲۸۱۴ـ ۲۸۱۵ـ ۳۹۳۵

تبریز ـ خیابان فردوسی تلفن ۲۳۷۰ـ ۴۶۹۰

آبادان ـ شماره ۱۶ سان شاین بریم تلفن ۲۱۵۱

استخدام

استخدام

یك واحد بزرك صنعتی اتومبیل سازی که در حال توسعه است به مهندسین با تجربه در رشته‌های نامبرده زیر نیازمند است.

۱ـ مهندس ابزار
۲ـ مهندس ساخت
۳ـ مهندس تولید
۴ـ مهندس رابط سازندگان وفروشندگان
۵ـ مهندس کنترل مرغوبیت
۶ـ پروسس ابزار
۷ـ صافکار درجه ۱

برای اشغال سمت های سرپرستی قسمت های تولید و کارگاه ابزارو کارگزینی نیز بافراد شایسته‌ای نیازمندیم. حقوق بر پایه تجربیات در کارها تعیین خواهد گردید.

کارمندان ماشین نویس لاتین وفارسی مرد و اشخاصیکه دارای تجربه در خرید اجناس داشته باشند نیز استخدام میشوند.

اشخاصیکه واجدشرایط فوق باشند می توانندبه شرکت سهامی‌جیپ‌واقع در ۱۴ کیلومتری جاده مخصوص کرج همه‌روزه باستثنای روزهای‌تعطیل مراجعه فرمایند.
۱ـ۳ آ ـ ۷۳۷۶۶

چند نفر کارمند زن و مرد باحقوق ماهیانه ده هزارریال فورا استخدام‌میشوند تلفن۷۶۴۴۲۱
۱ـ۳ آ ـ ۷۴۰۱۴

کمك داروساز

یکنفر کمك داروساز با سابقه و ورزیده برای یکی از داروخانه های معروف تهران موردنیاز است. داوطلبان‌ازساعت ۷ تا ۸ بعدازظهر باشماره تلفن ۶۶۵۷۴ مکالمه نمایند.

دکتر داروساز جهت تهران‌و شهرستانها مورد نیاز است۳۳۶۴۵۰

سازمان تبلیغاتی فانوس

به عده‌ای خانم یا دوشیزه ویزیتورباحقوق‌مکفی وپورسانتاژ و چند خواننده و نوازنده و هنرپیشه برای فیلمهای تبلیغاتی میپذیرد تلفن ۷۶۴۴۲۱
۱ـ۲ آ ـ ۴۸۹۵

A HIGH-CLASS construction company near Tehran needs a good English - speaking accountant and stroekeeper, having about five years experience in accounting and dealing with machineries. Good salary. German-speaking persons will be given prefence. Please refer to Box No. 760, Ettela'aat.

استخدام تحویلدار

بانك عمران جهت شغل تحویلداری بعده‌ای جوان که تحصیلات آنها معادل دیپلم متوسطه و یا در حدود آن باشد و تضمین ملکی بسپارند نیازمند است داوطلبان میتوانند برای اطلاع از سایر شرایط استخدام تا روز ۳۰ر۱۱ر۴۸ از ساعت ۹تا ۱۲ به کارگزینی بانك واقع در خیابان اسلامبول مراجعه‌نمایند.
۱ـ۳ آ ـ ۷۴۶۶۶

خشکشوئی تاراوا

بیکنفر راننده که دارای گواهینامه دوشخصی باشداحتیاج دارد متقاضیان بخیابان روزولت مقابل دانشسرایعالی شماره ۱۵۴ مراجعه فرمایند.
۱ـ۲ آ ـ ۴۹۰۴

بعده‌ای‌خانم‌وآقای خوش‌تیپ و خوش‌بیان جهت امور ویزیتوری نیازمندیم.

بیمه ایران اتومبیل‌تلفن ۴۸۰۰۷

شیمیست

یك موسسه تولیدی در شمال ایران احتیاج به یکنفر شیمیست با درجه لیسانس از دانشگاه‌های معتبر که ازنظرخدمت نظام‌وظیفه اشکال قانونی نداشته باشد دارد از متقاضیان خواهشمند است مشخصات و یك قطعه عکس خود را بصندوق پستی شماره ۱۱۲۲ ارسال دارند یا در ساعات بین ۱۰ الی ۱۲ صبح‌با تلفن ۳۱۳۲۹۳ تماس حاصل نمایند.
۱ـ۳ آ ـ ۷۴۴۷۰

گروه مجری راه ساز

دو نفر مهندس سیویل، یکنفر تکنیسین‌ساختمانی یکنفر نقشه‌کش با سوابق طولانی آماده اجرای پروژه های‌بزرك در خارج‌تهران هستندباتلفن ۷۷۴۹۸۷ و یا صندوق پستی شماره ۱۱۴۲ـ۱۳ پست منطقه ۴ تماس بگیرید.
۱ـ۲ آ ـ ۳۴۴۳۹

تکنیك میرهادی

به دو نفر کارگر لوله‌کش‌و تعمیرکار و یکنفر سرویس کار کولرو آبگرمکن بخاری‌نیازمندیم آدرس ـ خیابان گرگان چهار راه‌معینیه مقابل‌مسجد بنی‌هاشمی
۱ـ۲ آ ـ ۴۹۰۰

هنرستان فنی پرستو

بمنظور تکمیل در آموزش رانندگی خود چند نفر مربی رانندگی پایه یکم و یا دوم همگانی که باسواد و متاهل‌باشند استخدام مینماید. از واجدین شرایط خواهشمند است فقط‌قبل از ظهرها بنشانی خیابان شاهپور چهار راه گمرك تلفن ۲۳۹۱۶ مراجعه فرمایند.
۱ـ۳ آ ـ ۴۸۷۵

پرستار بچه

یك بانو که بتواند کلیه امور بچه‌داری را انجام دهد باحقوق مکفی مورد احتیاج است. داوطلبان میتوانندهمه‌روزه صبح بتلفن ۴۳۲۸۹ از ساعت ۸ تا ۱۲ تلفن فرمایند.
۱ـ۳ آ ـ ۳۴۵۵۹

یکنفر دوشیزه یا بانو

جهت دفترداری و تلفنچی مورد نیاز است بآدرس ساختمان پلاسکو طبقه سوم شماره ۲۰۹ از ساعت ۹ تا ۱۲ مراجعه فرمائید
۱ـ۲ آ ـ ۴۸۷۹

ماشین‌نویس

شرکت سهامی ریسندگی و بافندگی فخر ایران بیکنفر بانو یادوشیزه دیپلمه که آشنائی‌کامل بماشین‌نویسی فارسی و لاتین داشته باشد برای تمام روز نیازمند است.

داوطلبین میتوانند باداره کارگزینی شرکت واقع درخیابان حافظ ساختمان بانك کار طبقه ۱۹ مراجعه نمایند.
۱ـ۳ آ ـ ۳۴۶۴۷

راننده پایه یکم

شرکت سهامی ریسندگی و بافندگی فخر ایران برای‌تکمیل کادر رانندگی قسمت حمل ونقل کارخانجات خود واقع درهشتاد کیلومتری جاده تهران ـ قزوین چند نفر راننده پایه یکم مجرب را با حقوق و مزایای مکفی استخدام مینماید.

داوطلبین میتوانند باداره کارگزینی شرکت واقع درخیابان حافظ ساختمان بانك کار طبقه ۱۹ مراجعه نمایند.
۱ـ۲ آ ـ ۳۴۶۴۹

بیك نفر مرد ماشین‌نویس فارسی و لاتین برای تمام روز حتیاج فوری است. با صندوق پستی ۱۱۲۲ مکاتبه نمائید
۱ـ۳ آ ـ ۷۴۱۴۰

فروشگاه بزرك ایران

بچند نفر کارگر و متخصص فنی تاسیسات نیازمند است با مدارك و سوابق کار در ساعات اداری‌به‌چهار راه شاه‌ساختمان مرشد اداره‌امور کارمندان‌مراجعه نمایند.
۱ـ۲ آ ـ ۷۴۷۵۶

ماشین‌نویسی فارسی

دوشیزه یا بانو با بجربه‌برای بعد از ظهر ها مورد نیاز است از ۲ بعد از ظهر تلفن ۳۱۳۵۴۳
آ ـ ۳۴۷۰۳

دفتر مرکزی یك کارخانه تولیدی

در تهران با فراد زیر برای تمام وقت نیاز دارد:

۱ـ چند نفر ماشین نویس‌مرد که علاوه‌بر تجربه درکار ماشین نویسی فارسی به امور بایگانی نیز وارد باشند.

۲ـ یکنفر تلفنچی مرد که بانحوه کار دستگاه های مرکزی تلفن آشنا بوده و مدتی سابقه کار در این زمینه داشته باشد.

حداکثر سن داوطلبان واجد شرائط نباید از ۳۵ سال تجاوز کند و داشتن مدرك سیکل‌اول متوسطه و معافیت نظام وظیفه ا زشرایط اساسی است.

لطفا با درج مشخصات کامل و یك قطعه عکس و آدرس‌خود با صندوق پستی شماره ۳۱۹۹ مکاتبه فرمائید.
آ ـ ۳۴۷۳۷

کارخانجات صنعتی مهندس موسی بهار

ده‌نفر کارگردارای گواهینامه ششم ابتدائی و برك معافی نظام وظیفه باشند استخدام میکند.

آدرس جاده مخصوص کرج کیلومتر ۲۲ تلفن ۶۹۹۹۴
۱ـ۲ آ ـ ۷۴۶۷۴

کانون هنری پاترا

عده‌ای خانم و آقا علاقمند به هنرپیشگی برای بازی در فیلم های فارسی و تآتر وتلویزیون میپذیرداحمد کاشانی کارگردان تآتر ۰ دروازه دولت روبروی پمپ بنزین کوچه حمیدالدوله تلفن ۳۱۴۵۳۹
آ ـ ۳۴۶۹۹

خدمتکار: خانم و آقائی

برای شبانه روز در منزل با حقوق مکفی تلفن: ۸۹۰۵۹۶
آ ـ ۳۴۷۴۹

استخدام

سازمان ادموند به شش نفر دوشیزه که بامور تبلیغات‌علاقمند و کمی آشنائی داشته باشند با حقوق و مزایای مکفی نیازمند است تحصیلات‌حدود دیپلم‌خیابان پهلوی چهار راه امیراکرم ساختمان کاشانی طبقه سوم
آ ـ ۴۸۹۵

آرایشگاه زنانه درجه یك استخدام میکند

بتعدادی کمکی مجرب برای شامپوی سرنیازمند است باحقوق ومزایای مکفی‌عصرها بین‌ساعات ۲تا۸ بعدازظهرباتلفن۶۶۶۸۳ تماس بگیرند.

خدمتگارزن

برای کارهای منزل با حقوق مکفی مورد نیاز است تلفن ۷۵۵۹۹۱ از ساعت ۵ تا ۸ بعد از ظهر
آ ـ ۳۴۶۵۵

چندنفردوشیزه‌جهت‌ویزیتوری

نیازمندیم از ساعت ۵ تا ۷و نیم با تلفن ۴۱۹۸۶ صحبت فرمائید
۱ـ۲ آ ـ ۷۴۶۷۰

جویای کار

کارگر عکاس فتو اماتور

با پانزده سال سابقه کار وارد به امور عکاسی آماتوری آماده کار است لطفا براهنمای شماره ۷۵۸ روزنامه اطلاعات مراجعه شود
۱ـ۲ آ ـ ۳۴۴۴۳

کلاس حسابداری ودفترداری دوبل

دوره جدید کلاس حسابداری کاخ دانش زیر نظر استادمحترم آقای حمیدی

با سابقه تدریس در دانشگاه تهران تشکیل میشود. دراین کلاسها علاوه بر فراگرفتن فن حسابداری و دفترداری دوبل طرز کار باماشینهای حساب‌مدرن دستی و برقی فاسیت معظم‌ترین کارخانه سازنده ماشینهای‌حساب جهان را فرا خواهید گرفت.

کلاس تکنیسین برق‌فشارقوی

دوره جدید کلاس تکنیسین برق فشار قوی تشکیل میشود. مجهزترین وسائل برای آموزش این فن در این کلاس آماده گردیده است و استادان فارغ‌ـ التحصیل از آلمان تعلیم دراین کلاس را بعهده خواهند داشت.

کاخ دانش

خیابان نادری. پاساژ معتمد خیابان فرانسه ۰ کوچه مرجان
آ ـ ۷۴۶۷۲

نیازمندیها

سرویس هسکوارنا Husqvarna Swedish Quality
تلفن : ۶۸۸۸۵

خرید و فروش اثاثیه

خرید

فرش کیهان تلفن ۷۶۳۷۷۶
خریدار انواع قالی وقالیچه در منازل می‌باشدلطفا یادداشت فرمائید برای معاملات همه نوع فرش با تلفن ۷۶۳۷۷۶ فرش کیهان مکالمه فرمائید خیابان روزولت میدان ۲۵ شهریور

فرش رضوی تلفن ۷۶۴۸۰۰
خریدار انواع فرشهای کهنه و نو صادراتی سنگین قیمت و فروشنده بهترین فرش های نو کاشان روزولت میدان ۲۵شهریور

فرش پارس نو ۷۳۳۰۶
فرشهای کهنه و نوسنگین قیمت جهت صادرات باوجه‌نقد ازمنازل با عالیترین قیمت خریداریم ضمنا قبوصات فرش بانکی ارزیابی‌شده زیادتر خریداریم تلفن ۷۸۲۴۱۳

فروشگاه فرش طوسی
فرشهای کهنه‌و نوسنگین قیمت شما را جهت صادرات ازسایرین بهتر میخرد : تلفن ۷۵۹۰۲۹

نمایشگاه فرش گلشن
تلفن ۶۲۱۴۳۱
همه‌نوع فرشهای کهنه خریداریم و همه رقم فرش نوموجودمیباشد فرشهای کهنه با نو معاوضه‌میشود خیابان پهلوی بالا ایستگاه بیمه جنب بانك ملی یوسف آباد
آ—۴۷۰۶ ۳— ۲۶

فروشگاه‌شایان ۶۱۳۳۸۱
تلفنی خریدار هر نوع قالی قالیچه کهنه‌نوجهت صادرات یخچال تلویزیون اجاق‌گاز لباسشوئی

فروشگاه ایران فرش
تلفن ۷۷۴۹۷۲
کلیه لوازم شما بهر مبلغ‌باشد بیشتر از سایرین نقد خریداریم

فرش خواجه‌نصیر
تلفن ۷۲۶۹۰
خریدار فرشهای کهنه و نو در منازل خیابان خواجه‌نصیر
آ—۴۸۸۱ ۱— ۲۶

فرش ملك ـ باغ‌صبا
تلفنهای ۷۶۴۶۱۷ و ۶۲۱۴۱۵
همه رقم فرش نو موجود درضمن فرشهای کهنه و نو شما را نقدا جهت صادرات باروپا خریداریم
آ—۲۴۵۲ ۸— ۲۶

فرش‌اردیبهشت تلفن ۶۸۱۶۴
بمدیریت اسماعیل اسدی
فرشهای کهنه و سنگین قیمت جهت صادرات نقدا خریداریم.

فروشگاه فرش صفا
تلفن ۲۵۲۸۷۶
کلیه لوازم منزل شما رادر اسرع وقت با اطلاع تلفنی در محل با قیمت عادلانه خریدار است.
آ—۴۸۵۷ ۳— ۳۰

فرش جعفری شمیران
بهترین‌خریدارفرشهای‌نو وکهنه‌تلفن ۸۳۱۲۱

فروشگاه و نمایشگاه اسیا
یخچال ـ تلویزیون ـ اجاق گاز و فرش شما را عادلانه خریداریم شاه چهار راه پیروز تلفن ۶۱۲۸۳۲

فروشگاه آرمان‌تلفن ۶۹۶۲۴
بهترین خریدار تلویزیون فرش چراغ‌گاز و هر نوع یخچال‌نفتی
آ—۳۷۲۷ ۱— ۳۶

فروشگاه حالقی
تلفنهای ۳۰۳۰۸۰ و ۳۵۳۰۹۰
فرش کهنه‌و نو و یخچال، تلویزیون لوازم منزل شما را خریداریم.

فرش رمرد
فرشهای کهنه شما را نقدابقیمت عالی خریداریم معاوضه فرش‌نوبا کهنه خیابان پهلوی تلفن۶۲۹۶۸۴
آ—۴۷۴۶ ۱— ۱۲

فروشگاه صمدتلفن ۴۹۹۸۵
خریدار همه رقم فرشهای کهنه‌و نو اشیاء قدیمی و لوازم منزل
آ—۳۵۳۱ ۱— ۲۶

فروشگاه بختیاری تلفن۵۷۹۳۴۹
بهترین خریدار کلیه لوازم منزل
آ—۴۵۳۰ ۹— ۲۵

فرش فروردین تلفن ۴۳۰۸۵
بهترین خریدار فرشهای کهنه‌و نو
آ—۴۶۴۰ ۳— ۲۶

کرایه

بنگاه فنی تهران تایپ کرایه هرنوع ماشین تحریر خیابان فرانسه شماره ۱۱۳ تلفن ۴۵۲۳۳

یك دستگاه ماشین حسابداری NCR ویك دستگاه ماشین انبارداری NCR سالم وبدون عیب با قیمت مناسب بفروش میرسد با تلفن ۶۲۰۴۴۱ داخلی ۲۹۸ تماس بگیرید .
آ—۴۹۰۳ ۱— ۲

تسطیح اراضی، کانال کنی خاك برداری ، جاده سازی، اجاره بلدوزر بنازلترین قیمت ۹۵۵۲۰۲

نمایشگاه‌های مبل

پیراهن مبل ۴۲۹۵۰۵
تعویض پارچه مبل ۳۳۹۵۰۵
پرده دوزی شهرزاد ۳۳۹۵۰۵

پرده‌دوزی ارجمند ۴۳۷۲۷۰

شستشوی مبل و فرش

دوراکلین سرویس آمریکا
خشکشوئی مبلمان فرش وابسته بکارخانجات تاول ماستر ایران ۷۵۸۳۹۵ و ۷۵۸۳۹۶ و ۷۳۶۸۳

کارخانه قالیشوئی داوید
با ۱۵ سال سابقه وتجربه کامل فردوسی ۱۳۱ تلفن ۳۱۲۵۴۲

شستشوی مبل و فروش کلین سرویس مهر مبتکروپیشرو
نظافت مبل و فرش در جای خود باموادآزمایش شده با دستگاه منحصربفرد تلفن ۹۵۲۵۴۶

شستشوی مبل‌و فرش‌ساحل
نظافت مبلمان و پلیش بوسینه دستگاه برقی در جای خود ۹۵۶۵۶۵

سرویس مبل شوئی نوین
نظافت مبلمان فرش‌موکت با دستگاه اتوماتیك مواد خارجی درمنزل‌تلفنهای ۲۷۷۲۹۰ـ۶۲۴۹۰۰

کارخانه‌قالیشوئی‌ادیب
مجهز بکلیه وسایل ۹۵۸۹۵۰

شستشوی مبل و فرش‌ادیب
مبل و فرش تشکهای ماشین در جای خود نصب مینماید ۹۵۲۴۵۴

کازمورد نیاز شما

ارساگاز
«پخش گاز»
۴۴۸۰۲ـ۴۶۷۶۶
۶۹۷۴۵
«دایره‌فروش»
۶۱۲۴۷۱

شرکت پیتان‌گاز
از ۷ صبح الی۹ شب بتلفنهای پخش گاز ۹۵۰۸۵۰ و ۹۶۲۹۰۵

شرکت سوپرگاز
مجهزترین پخش گاز در ایران تلفنهای ۹۵۲۴۳۹، ۹۵۰۸۵۰ ، ۹۵۰۱۹۱ ، ۹۶۲۹۰۵ از ساعت ۶٫۵ صبح الی ۹ شب آماده هرگونه سفارش گاز و سرویس میباشد .

ایران گاز
همه روزه از ساعت ۶½ صبح الی ۱۱ شب
تلفن پخش گاز و سرویس ۶۱۱۳۰۱
۷ شماره

پخش گاز شرکت بوتان
BUTANE
از ۷٫۵ صبح تا ۸ شب بتلفنهای ۹۵۳۵۱۶۵۵ و ۳۳۸۲۲۲۰ و ۳۳۲۹۲۴ آماده قبول سفارشات مشتریان محترم خود در تهران میباشد

سرویس پخش گاز جنرال
تلفنهای:
۹۵۸۲۵۲-۹۵۷۶۹۳
۹۵۹۱۶۴-۹۵۷۷۹۴
پخش گاز در تمام ایام هفته

شرکت پرسی گاز
از ۷ صبح تا ۱۰ شب بهترین خدمات گاز و سرویس نیاز دارند جوشکاری و تلفنهای
۶۴۵۹۱ تا ۹۵
۴۷۲۴۷ - ۴۷۹۹۰
۶۵۲۴۰ مراجعه شود

تعمیرات

تعمیرگاه تلویزیون الکترون
تلفن ۷۶۳۶۸۲
تعمیر تلویزیون های R.C.A شاوب‌لورنس ـ تلفنکن ـ سیپرا فیلیپس ـ و سایر مارکها و نصب کنورتور و آنتن تمام کانال با سرویس مجهز سیار بویژه تعمیرات .

اهم الکترونیك سرویس
تعمیر تلویزیونهای شاوب لورنس R.T.I فیلیپس ـ تلفنکن گروندیك و کنورتور تلفن ۶۴۴۸۱۷

سرویس تلویزیون گارانتی
تلفن ۶۴۸۳۷۱
سرویس سیار R.T.1-R.C.A شاوب لورنس . صبا ، مدیاتور جنرال‌الکتریك ، تلفونکن ، سیپرا و سایر مارکها و نصب کنورتوردرتهران بویژه‌شمیرانات

غرب الکترونیك
تعمیرانواع تلویزیون و نصب کنورتور اتوماتیك آلمانی ۳۰٪ تخفیف با سرویس سیار تلفن ۷۵۴۵۰
آ—۴۵۵۹ ۱— ۲۶

شرکت‌مهندسین‌تلویزیون
باکارمزد کم سرویس کامل تعمیر انواع تلویزیونها و دستگاه های برقی تقویت لامپهای تصویر با دستگاه مدرن تلفن ۶۱۱۲۳۴
آ—۴۵۰۳ ۱— ۳۰

تلویزیون سرویس خاورمیانه
تلفن ۳۳۳۳۱۷ تعمیر تلویزیون های R.C.A بلاپونکت و (مونت R.T.A فیلیپس با سرویس سیار
آ—۴۸۶۱ ۱— ۱۰

شرکت‌تلویزیون‌سرویس
آر سی ا R.C.A تعمیرات انواع تلویزیون ۳۱۲۲۷۸ و ۳۱۳۲۶۲
آ—۴۶۹۹ ۱— ۲۶

تعمیرگاه یخچال فریجیدر۷۲۳۳۶
آ—۴۵۰۵ ۱— ۲۶

بخاری
تکنیسین آریا ۷۶۴۶۰۸
سرویس بخاری انگرمکن

رنك وسرویس‌هر نوع بخاری آبگرمکن ۷۶۵۲۶۴

سرویس‌آنگرمکن‌و بخاری ۶۴۱۰۶۱
آ—۴۵۸۰ ۷— ۲۶

کولر
رفع گرفتگی لوله
تعمیربخاری آب‌گرمکن
یخچال و لباسشوئی
۷۵۵۰۷۵۵ تلفن ۷۵۵٪ سازمان

روکش برزنتی محافظ
هرنوع کولر تلن ۷۶۵۲۶۴
آ—۴۴۴۴ ۱۵— ۱۵

تعمیرگاه واز گن ۷۶۰۷۹۳
یخچال ـ شوفاژ ـ سردخانه
آ—۴۸۳۱ ۱— ۱۳

سازمانهای فنی و فرهنگی

رانندگی
هنرستان فنی پرستو
مرکز آموزش صحیح رانندگی ومکانیکی ترافیك مجهزبهترین ومدرنترین وسیله آموزش تهران خیابان شاهپور چهار راه گمرك
تلفن: ۲۳۹۱۶

تدریس خصوصی

انگلیسی با فرانسه
توسط خارجی تلفن ۴۷۱۴۱

تدریس ریاضیات و فیزیك دوره دبیرستان توسط دبیر دبیرستانها و دانشجوی سال چهارم دانشگاه آریامهر تلفن ۳۵۳۳۰۷

تدریس ریاضیات توسط دبیر ریاضی تلفن ۹۶۱۴۵۵

پانسیون

پانسیون کلاریج
مجهز بتمام وسایل خیابان شاه عباس کبیر شماره ۱۰۰ تلفن ۶۲۷۴۸۵
آ—۴۵۷۰ ۱— ۲۶

پانسیون مدرن ال‌رودو
با اطاقهای لوکس و مجهز به شوفاژ کولر سالن غذاخوری مجلل و غذاهای ایرانی وفرنگی آماده پذیرائی است عباس آباداز پهلوی شماره ۳۱ تلفن ۶۲۲۷۰۸
آ—۴۹۰۹ ۱— ۱۰

سالن و آرایش

موسسه تعلیم ارایش ثمیلا
زیر نظردیپلمه پاریس ـ هلند ـ آلمان دارای کلاسهای مقدماتی و عالی هنرجو می پذیرد . خانم هائیکه تا اول اسفند نام‌نویسی کنند بحکم قرعه سه نفر ۵۰٪ و ۲۰٪ و ۱۰٪ تخفیف داده می‌شود .
خیابان قدیم شمیران کوی شقایق تلفن ۷۲۹۸۲

اطلاعات
صاحب امتیاز مدیر مسئول
عباس مسعودی
خیابان خیام ایران‌چاپ
تلفنخانه اطلاعات
۳۱۱۰۷۱ تا ۳۱۱۰۸۹
شعبه آگهی‌ها ۳۱۱۲۱۳

فروش اتومبیل

آلفارمئو مدل ۶۶
۲۶۰۰ اسپرینت بسیار تمیز تلفن ۶۳۰۰۷۵
آ—۴۹۰۰ ۱— ۴

فروشگاههای اتومبیل

فروشگاه کریمی کسی نماینده‌رسمی اتومبیلهای معروف(سیتروئن‌ـژیان) یك اوکازیون فوق‌العاده برای مدت محدودشرایط فروش کاملا استثنائی باضافه تزئینات بیشتر تحویل‌فوری‌ـ امیرکبیرـ اول خیابان ملت ـ ساختمان کریمی ـ فروشگاه کریمی گشتی‌ـ تلفن۳۳۴۹۴۵و۳۱۰۷۳۷

نمایشگاه‌اتومبیل‌شریف نماینده رسمی فروش آریا و شاهین جیپ به اقساط طویل‌المدت با پیش قسط کم امیریه مقابل البرز ۴۳۴۲۷

بازار اتومبیل ۹۴۰
خرید و فروش اتومبیل ۳۰۱۳۲۷

فروشگاه توکل جیپ ولندرور میدان باغشاه سپه تلفن۴۷۰۷۵

توجه
اتومبیل مستعمل‌شما رابجای پیش قسط‌قبول کرده آریا و شاهین و جیپ با سهلترین‌شرایط تحویل میدهیم تلفن ۳۳۴۶۷۶ و ۲۳۸۸۸۵

نمایشگاه اتومبیل امیر نماینده رسمی اتومبیل های ژیان (سیتروئن) با سهلترین‌شرایط بطور نقد و اقساط و تحویل فوری . انتهای شاه ـ میدان نواب تلفن های : ۹۵۰۰۹۰ و ۹۵۹۶۶۶

برای اتومبیل شما

کالی
روکش صندلی اتومبیل
فرش و چادر اتومبیل
روکش کولر
نمایشگاه رحمتیان
خیابان فردوسی مقابل صندوق پس‌انداز ملی
ساختمان آفتاب شرق
تلفنهای ۳۰۴۳۵۰ و ۵۰۵۸۰

تعمیرگاه و اتوسرویس‌سروری فروشگاه لوازم یدکی و تعمیر پیکان‌زیر نظر (واز گن) خیابان جیحون مقابل کمیانی ثابت‌پاسال تلفن ۹۵۵۵۹۵

فروشگاه وتعمیرگاه مجازشماره ۲۴ پیکان
آوانس
خیابان‌فرح جنوبی‌خیابان منصور بیست متری خشنودی‌تلفن ۷۶۵۳۶۵

نمونه
اتوسروس و تعمیرگاه نمونه تعمیرگاه مجاز آریا ـ شاهین ـ جیپ . جاده قدیم شمیران سه راه ضرابخانه تلفن ۷۷۲۰۵۳

کرایه

اتولوکس
اتومبیلهای تشریفاتی با راننده برای داخل‌و خارج تهران‌میدان فردوسی تلفن ۴۴۶۰۵و ۶۱۱۲۷۰

کاج بار
بارکش شهر وحومه
بیمه اثاثیه منزل تلفن
۴۱۱۱۱
۶۱۱۱۱

جرثقیل وتریلی جاسب تلفن ۲۵۷۶۵ و ۲۷۸۱۸

جرثقیل و تریلی بوروزی
تلفن ۹۵۰۰۲۸

جرثقیل وتریلی توکل
تلفن ۵۸۴۷۹-۵۰۶۴۱-۵۵۸۲۸
جرثقیلهای هیدرولیکی برقی ومکانیکی ۳۶۰ درجه
بارتفاع ۵۰ متر بوزن ۴۰ تن
تریلی‌های کوچك وبزرگ تا ۱۵۰ تن
آدرس : خیابان دمی میدانشاه ـ پلاك ۱۱۴

بلدوزر و لودر کرایه
تلفن ۷۴۹۷۶ و ۷۵۳۹۲
آ—۴۷۶۲ ۴— ۱۳

معاملات املاک و مستغلات

فروش

آژانس‌شایسته۳۰۵۳۴۹
باکادری مجرب و صلاحیتدار آماده انجام امور ملکی شما و مرکز عمده خرید و فروش املاك در شهر و شمیرانات
آ—۴۴۶۸ ۱۴— ۱۵

خیابان سلطنت آبادگلستان ۴ چند قطعه زمین شمالی ۱۵×۴۰ بفروش‌میرسد دفتر آسیا۷۷۰۳۲۳
آ—۴۷۹۰ ۱— ۱۵

دفتر مسعود ۷۷۰۲۴۱
تعداد چند قطعه زمین بقطعات مختلف در مناطق داودیه‌ـدروس دره‌قشلاق بفروش میرسد .
آ—۴۸۰۸ ۱— ۱۰

یکباب خانه مستغلاتی
سه‌طبقه عباس‌آباد ۲۵۰ هزار تومان تلفن ۷۷۱۸۳۵
آ—۴۵۸۴ ۱— ۱۰

چند موسسه باآب و برق
برجاده علیشاه عوض برای مرغداری و کارهای‌صنعتی‌بفروش میرسد . تلفن ۳۱۲۴۹۸
آ—۷۳۷۰۰ ۱— ۲۰

زمین حاصلخیز
آب فراوان شهریار
مستعد همه نوع زراعت خاصه صیفی‌کاری و گلکاری اجاره‌یا مشارکت تلفن ۷۶۵۹۸۳
آ—۳۴۷۰۹ ۱— ۳

سرقفلی فروشی
یك باب مغازه بزرك دوطبقه با دکور عالی و تلفن و آب‌و برق در شمال تهران بفروش میرسد تلفن ۷۲۲۱۸
آ—۳۴۷۶۷ ۱— ۳

خانه فروشی
انتهای امیرآباد شمالی مقابل کوی دانشگاه
چند دستگاه خانه مدرن شمالی ویلائی ماشین‌رو و بمساحت ۳۵۰ متر با ۷ اطاق بزرك در ۲طبقه با دکوراسیون عالی آب سازمان برق کولر بقیمت ۲۳۵ هزار تومان فروشی به دفتر فنی و ساختمانی تجارتی تلفن ۶۹۹۰۳و ۴۴۶۴۱ خیابان ساسان نبش کاوه مراجعه فرمائید .
آ—۴۹۱۲ ۱— ۳

خیابان کاوه چهار راه ساسان مغازه نوساز دو دهنه بزرك با بالکن و دکوراسیون خیلی شیك با آب ، برق ، کولر ، بخاری ،دستشوئی ، توالت‌وسایر وسائل با اجاره ماهیانه ۱۶۰ تومان بعلت مسافرت فوری به قیمت ۳۷ هزارتومان بدون واسطه بفروش میرسد دفتر ساختمانی تجارتی خیابان ساسان نبش کاوه تلفنهای ۴۴۶۴۱ و ۶۹۹۰۳
آ—۴۹۱۱ ۱—

خانه های ۳و۴ و ۵ اطاقه اقساطی موجود تلفن ۳۳۴۳۵۶
آ—۴۸۹۸ ۱— ۲۰

اوکازیون ـ اوکازیون
فروش فوری
بعلت مسافرت مالك
خانه قدیمی بر خیابان‌شمیران جنب پل رومی بمساحت ۲۶۰۰ متر بر خیابان ۵۲ متر دارای عمارت دو طبقه چاه آب برق تلفن بقیمت زمین قابل تقسیم بقطعات متناسب و بقیمت ارزان
آژانس شایسته ۳۰۵۳۴۹
آ—۴۹۰۱ ۱— ۲

فروش‌ملك‌مزروعی درگرگان
۱۵۰ هکتار (ده هزارمتری) با چاه عمیق وساختمان رجوع فرمائید به بنگاه کوشان ۳۳۹۷۸۴
آ—۷۴۵۹۸ ۱— ۲

زمین ارزان قیمت
۲۰ کیلومتری جاده کرج‌قزوین از قطعات ۵۰۰۰ متر ببالا نقدو اقساط تلفن ۶۸۷۰۱
آ—۳۴۷۱۷ ۱— ۴

واگذاری شود

کافه رستوران لوکس .
در بهترین محل با موقعیت عالی واگذار میشود تلفن ۳۳۹۶۰۴
آ—۴۸۲۸ ۱— ۱۰

تشدانك یك باب تعمیرگاه
مجهزبمساحت ۴۷۰۰ مترواقع در به راه آذری جنب شرکت واحد مشتمل بر ۸ باب مغازه و چهار دستگاه آپارتمان ـ چاه آب ـ برق ـ فاز ـ انبار های مفصل ـ تعمیرگاه‌های زمستانی و تابستانی ـ سکوی بارگیری و سایر متعلقات تخلیه کامل‌واگذار میشود طالبین بین ساعت ۹ صبح تا ۳ بعد از ظهر به تلفن های ۹۵۸۷۱۱ و ۹۵۵۵۸۸مراجعه‌نمائید
آ—۳۳۹۷۹ ۱— ۱۰

واگذاری
خیابان امیرکبیر جنب حمام سراج یکدستگاه زیر زمین به مساحت ۲۰۰ متر با آب و برق قابل استفاده کارگاه های‌مختلف مخصوصا چاپخانه واگذارمیشود برای اطلاع بیشتر بتلفن های ۲۵۰۹۸ و ۳۱۳۶۷۳ مراجعه‌شود
آ—۴۸۹۶ ۱— ۵

اجاره داده می شود

سه‌راه دانشکده پلیس
اوایل خیابان شاه صفی
دو دستگاه آپارتمان چهار اطاقی لوکس با هال و سرویس کامل اجاره‌داده میشود . آژانس محسن فرد تلفن ۷۵۲۷۶
آ—۳۴۴۶۱ ۱— ۲

عباس‌آباد اندیشه اصلی
دو دستگاه آپارتمان ۵ اطاقه نوساز با هال‌کف پوش مکالئوم آشپزخانه فلزی آبگرمکن تلفن‌کولر وسرویس‌کامل‌هزارتومان تلفن ۷۶۰۹۶۰

مالکین محترم
ساختمانهای اجاره‌ای شما را در اسرع وقت اجاره میدهیم آژانس نیری تلفن ۶۲۸۶۱۰
آ—۴۸۳۲ ۱— ۷

نزدیك میدان ۲۴ اسفند
ساختمان با ۲۰ اطاق و تلفن جهت شرکت ها و موسسات دولتی با اجاره مناسب .
تلفن های ۶۱۳۵۹۰ ـ ۶۸۲۹۱

در لاله‌زارنو :
ساختمان شماره ۳ بنیاد فرهنگی البرز که تمامی در آمد آن جهت کمك به فارغ‌التحصیلان ممتازو کم بضاعت کشور اختصاص‌داده شده با مشخصات زیر به یکی از سازمانهای دولتی و یا شرکت های معظم بمنظور اجتناب از مستاجران متعدد یکجا و یا در دو قسمت بدون سرقفلی اجاره داده میشود .
دارای ۱۰۰ اطاق و لوازم‌و ۵۷ باب مغازه بزرك و کوچك مجهز به دو آسانسور ۶ نفری و حرارت مرکزی و دستگاههای خنك کننده و ۱۷ رشته تلفن مستقیم و پارکینك اختصاصی مسقف و غیر مسقف ۳۰۱۳۲۱ ـ ۳۰۳۴۸۳ مراجعه فرمایند .
آ—۷۴۶۶۸ ۱— ۲

اجاره میشود

اجاره بخارجیان تلفن۴۲۳۸۲
آ—۴۷۷۵ ۱— ۱۰

گروه صنعتی بهشهر
۲۰ نفر فروشنده سیار (وبزیتور) محصولات نساجی با حقوق ثابت و کمیسیون فروش و شرایط زیر استخدام مینماید :
۱ـ داشتن حداقل گواهینامه پنجم متوسطه .
۲ـ داشتن برك پایان خدمت وظیفه عمومی یا معافیت دائم غیر پزشکی.
۳ـ حداقل سن ۲۳ و حداکثر ۳۰ سال .
۴ـ آمادگی استقرار در تهران ـ مشهد ـ شیراز ـ رشت ـ اصفهان ـ کرمان ـ اهواز ـ تبریز ـ رضائیه ـ کرمانشاه ـ بابل وگرگان .
۵ـ آشنائی کامل به زبانهای محل خدمت .
داوطلبان فرم زیر را تکمیل همراه بایك قطعه عکس‌حداکثر تا۳۰ بهمن ماه ۱۳۴۸ به نشانی تهران صندوق پستی ۱۷۹۴ ـ۱۱ ارسال دارند .
نام ونام خانوادگی _____
محل وتاریخ تولد _____
آخرین مدرك تحصیلی باذکر معدل _____
شغل فعلی یا آخرین شغل باذکرنوع مسئولیت و مشخصات مربوطه _____
شهرستان مورد علاقه _____
نشانی محل سکونت فعلی _____
شماره تلفن _____

برای اتومبیل شما

کالی
روکش صندلی اتومبیل
فرش و چادر اتومبیل
روکش کولر
نمایشگاه رحمتیان
خیابان فردوسی مقابل صندوق پس‌انداز ملی
ساختمان آفتاب شرق
تلفنهای ۳۰۴۳۵۰ و ۵۰۵۸۰

خریداری میشود

رمبیهای زعفرانیه دره فشلاق مکانیر و سعادت‌آباد عباس‌آباد ، فرحزاد
راخریداریم بازرگانی جلالی خیابان پهلوی تلفن های ۶۲۶۴۱۱ و ۶۲۴۱۹۳

بهلوی‌دره‌فشلاق‌داودیه
قبطریه‌ولنجك‌عابدی ۸۵۰۰۹۵

دفترپارس اراضی سیصدمتری داخل طرح عباس آباد خریدار ست تلفن ۷۶۱۵۵۸

اراضی جست آباد خریداریم تلفن ۴۵۱۴۲
آ—۴۷۷۱ ۱— ۲۶

زمین افسریه خریداریم تلفن ۳۳۴۳۵۶
آ—۴۸۹۹ ۱— ۲۰

بنگاههای معاملات املاک

سازمان نیازمندیهای خارجیان
خانه‌شمارا اجاره‌میدهد
۶۱۳۹۳۹

اراضی نارمك تهران‌پارس بول شرطی امینی تلفن ۷۹۰۰۹۰

موسسه امور خارجیان
مخصوص اجاره منازل تخت‌ـ حمشید شرقی‌کاشی ۵۰۳ـ۷۱۷۸۲
آ—۴۶۳۱ ۱— ۲۶

آژانس شهرزاد فرمانیه ۸۸۱۷۰۹
آ—۴۰۰۳ ۱— ۲۶

بازرگانی‌نراقی شمیران ۸۵۴۸۵
آ—۴۷۹۳ ۱— ۲۶

املاك شمیرانی
تلفن ۸۹۲۹۸۲

بورس املاك شمیران
دفتر براتی باغ فردوس ۸۵۲۵۷۵
آ—۳۸۹۹ ۱۰— ۲۶

دفترپارس مرکز معاملات
زمین و مستقل درعباس آباد و شمیرانات تلفن ۷۶۱۵۵۸

آژانس املاك حمیدـمحمودیه
املاك زعفرانیه الهیه دره فشلاق
آ—۶۹۳۸۲ ۱— ۱۳

برای ساختمان شما

کاغذدیواری‌و نقاشی‌ساختمان جانعدادباقساط تلفن ۷۸۱۹۷۷

لوله بازکنی
لوله باز کنی فاضل آب با دستگاه تراکم هوا
تلفن ۶۲۶۳۴۸

رفع گرفتگی لوله ساختمان در ۲۰ دقیقه سازمان تراکم تلفن ۸۸۱۶۸۱

لوله بازکنی فاضل آب
بادستگاه تراکم‌هوا
تلفن ۶۴۴۸۵ مسعود

رفع گرفتگی هرنوع لوله ساختمانی
بادستگاه تراکم‌هوا-تلفن ۷۸۷۲۷

لوله بازکنی فاضل آب
بادستگاه تراکم‌هوا
مقدم ۶۴۶۳۵

لوله بازکنی فاضل آب
بادستگاه تراکم‌هوا
دراسرع وقت باقیمت مناسب
تلفن ۶۲۲۳۹۹

لوله بازکنی فاضل آب
بادستگاه تراکم‌هوا
تلفن ۷۶۳۲۸۶

لوله بازکنی فاضل آب
بادستگاه تراکم‌هوا
تلفن ۷۵۶۴۰۸

جنرال ـ سرویس
لوله بازکنی فاضل آب
بادستگاه مجهز تراکم هوا
آبگرمکن ـ بخاری ـ کولر
تلفن ۷۹۳۰۵۷

معاملات پول

پول موجوداست
پول درمقابل‌املاك شمال شهر وشمیرانات موجود است. بتلفنهای ۳۳۹۰۶۷ و۳۳۶۸۸۵مراجعه فرمائید

پول‌شرطی‌باسودبانکی ۴۸۴۶۴
آ—۳۴۶۸ ۹— ۲۴

خانه پول تلفن ۷۳۵۴۱
آ—۳۶۴۰ ۵— ۱۵

پول شرطی نیازمندیم ۴۸۴۶۳
آ—۴۱۱۴ ۵— ۲۶

پول ۱٫۵ شاهی ۶۲۴۸۷۳
آ—۴۶۰۲ ۱— ۲۶

پول بادرآمد تضمین‌شده ۲۰٪مورد نیاز ۲۷۹۴۳

پول شرطی با سودبانکی موجود است ۴۵۱۴۲

قبوض

قبوض قالی
قبوض فرش بانك کارگشائی را صددرصد فوری و چند برابر قیمت سابق خریداریم ۲۳۱۱۰

قبوض فرش بانك کارگشائی را بیش از دیگران‌خریداریم ۲۸۴۹۷

رستوانهای خانوادگی

حاتم
پهلوی تلفنهای ۸۹۲۲۸۱ ـ ۸۹۲۲۸۲ ـ ۸۹۲۲۸۳

رستوران وجوجه‌کبابی
بیتا
تنها مکانی است که با خانواده خود میتوانید در محیطی آرام غذای سالم صرف نمائید .
جاده پهلوی چهارراه‌پسیان تلفن ۸۹۱۶۸۷

متفرقه

اسناد‌لاوصولی‌خریداریم ۳۵۱۶۱۷

مژده به اهالی محترم تهران
موسسه توسازی تهران‌مدرن آماده برای‌هرگونه‌تعمیرات کلی و جزئی و تغییرات ساختمان شما تحت نظر متخصص کارآزموده میباشدتلفن ۶۲۹۵۴۴

خشکبار فردسانترال تا روز عید قربان برای رفاه زائرین بیت‌الحرام و عزیزان خارج از کشور شبانه‌روز باز است ۳۴اسفند جنب سینما سانترال تلفن ۶۱۳۳۱۶

ماره تلفن شرکت جنرال ـ تولز
که‌درشماره ۱۳۱۱۳ روز ۱۶٫۱۱٫۴۸ در صفحه نیازمندیهای روزنامه اطلاعات‌اشتباها۹۵۵۷۵۷ درج گردیده بود بدین‌وسیله بشماره ۹۵۵۷۵۸ تصحیح میگردد

داروخانه‌ها

داروخانه شبانه‌روزی تهران‌ویلا سه راه تهران‌ویلا ۹۵۳۷۴۸

داروخانه سهران
خیابان شیر و خورشید چهار راه استخر تلفن ۹۵۴۰۰۷

داروخانه ناهیدنو
اول امیریه تلفن ۴۷۷۹۷

هرهفته کتاب تازه‌ای راامعرفی می کند
الفبای فلسفه‌جدید
حاوی شرح ۵۴۰ اصطلاح مهم مربوط بمکتب های فلسفی و مطالب مربوط به هستی شناسی ـ متافیزیك شناخت شناسی ـ اخلاق ـ روش‌شناسی ـ منطق کلاسیك‌وجدید ـ جامعه‌شناسی وروانشناسی تالیف .
دکتر ذبیح‌الله جوادی
در ۴۵۰ صفحه بزرك با چاپ کاغذ و جلد اعلا ۳۵۰ ریال انتشارات ابن‌سینا ـ دفتر مرکزی میدان ۲۵ شهریور تلفن ۷۶۵۰۰۱ فروشگاه‌شماره ۱ سعدی شمالی تلفن ۳۰۲۹۵۳ نمایندگی لاروس وفروشگاه شماره ۲ خیابان شاه تلفن ۴۳۰۷۰

تهران نیویورك
دوسره
۴۳۹۱۰ ریال
نرخ مسافرت ۱۴ـ۲۸ روزه‌جهانگردی با تعرفه صرفه‌جوئی از تاریخ ۱۰ اسفند بدون حق توقف
مسافرت با پان امریکن باشکوه‌تراست
تهران : خیابان شاهرضا نبش ویلا ـ تلفن ۶۵۹۹۱
آبادان : هتل بین‌المللی آبادان ـ تلفن ۳۰۱۱

دربازکن برقی
بکد B.K.D
مشهورترین نام درجهان
بامناسبترین قیمت وبهترین شرایط
مرکزفروش ونصب : شرکت بکد
خیابان پهلوی ـ مقابل پارك ساعی شماره ۶۸۰
تلفن : ۶۲۷۸۸۲ - ۶۲۸۷۷۴

برنامه سینماها

* دختر مسحره ـ رنگی ـ ۷۰میلیمتری ـ عمرشریف
دیاموند (۶۲۸۴۰۰)۱۱ـ ۳۰ر۳ـ ۳۰ر۶ـ ۳۰ر۹
* تصویر یك گناه ـ رنگی ـ هیلی‌میلز ـ هایول بتت
شهر فرنك (۶۲۷۶۲۸) ۱۵ر۱۱ـ ۳ـ ۱۵ر۵ـ ۳۰ر۷ـ۴۵ر۹
* این‌گروه خشن ـ رنگی ـ ۷۰میلیمتری ویلیام هولدن
پارامونت (۴۸۳۲۱) ۱۱ـ ۲ـ ۳۰ر۴ـ ۱۵ر۷ـ ۱۰
* گراجوئت ـ رنگی ـ آن‌بانکرافت ـ داستین‌هافمن
امپایر (۶۲۳۹۴۲) ۱۵ر۱۱ـ ۳۰ر۳ـ ۳۰ر۵ـ ۳۰ر۷ـ ۴۵ر۹
* دختری از جنگل ـ رنگی ـ مارگارت‌بروکس ـ لوئیز گاست
مینه‌موند (۴۸۳۲۲) ۱۱ـ ۳ـ ۵ـ ۷ـ ۹
* مرد وسرنوشت ـ رنگی ـ الن‌بتس ـ درك‌بوگارد
گلدن‌سیتی (۶۱۳۲۶۹) ۱۵ر۱۱ـ ۳ـ ۱۵ر۵ـ ۳۰ر۷ـ ۱۰
* گریز ازگذشته ـ رنگی ـ کارول‌وایت ـ پل‌برك
آتلانتیك (۶۲۷۱۷۱) ۱۱ـ ۳۰ر۳ـ ۳۰ر۵ـ ۳۰ر۷ـ ۴۵ر۹
* جنجال در کاباره ـ رنگی ـ نرمن ویزدام
سانترال (۴۸۶۸۶) ۱۱ـ ۳ـ ۵ـ ۷ـ ۱۵ر۹
متروپل (۳۳۹۴۱۰) ۳۰ر۱۰ـ ۳۰ر۲ـ ۳۰ر۴ـ ۳۰ر۶ـ ۳۰ر۸
ایفل (۳۱۱۴۷۷) ۱۰ـ ۱۲ـ ۲ـ ۴ـ ۶ـ ۸ـ ۱۰
پولیدور (۶۴۵۸۵) ۱۱ر۳ـ ۳۰ر۳ـ ۳۰ر۵ـ ۳۰ر۷ـ ۴۵ر۹
رویال (۴۹۷۸۵) ۱۱ـ ۳ـ ۵ـ ۷ـ ۹
* لشگر ۵نفره ـ رنگی ـ پیترگریوز ـ جیمزدیلی
نیاگارا (۶۵۳۰۷) ۱۱ـ ۳ـ ۵ـ ۷ـ ۹
ادئون (۳۳۸۱۱۸) ۳۰ر۱۰ـ ۲ـ ۴ـ ۶ـ ۸ـ ۱۰
رادیوسیتی (۴۳۳۲۰) ۱۵ر۱۱ـ ۳۰ر۳ـ ۳۰ر۵ـ ۳۰ر۷ـ ۳۰ر۹
درایوین‌ونك (۶۲۲۵۵۷) ۶ـ ۸ـ ۱۰
* عقاب‌کاستیل ـ سینماسکوپ ـ رنگی ـ جفری‌کاب
کریستال (۳۳۷۶۷۵) ۳۰ر۱۰ـ ۳۰ر۲ـ ۳۰ر۴ـ ۳۰ر۶ـ ۳۰ر۸
* دنیای پنهانی ـ رنگی ـ ژاکلین‌بیسه ـ ژان فرانسوا مورن
کسری (۷۵۶۹۳۹) ۳۰ر۱۰ـ ۲ـ

نسخه‌های شفابخش از سبزیها و میوه‌ها

ترجمه مهدی برانی

علف هفت بند

علف‌هفت‌بند از گیاهانی است که همه جا میروید و ریشه میدواند و کسانیکه با زراعت و کشاورزی سروکار دارند و در زمین‌های زراعی کار میکنند متوجه این علف میشوند و می‌بینند که چگونه ریشه میدواند و همه جا را فرا میگیرد.

ریشه علف هفت‌بند، گره‌دار است و بطور افقی در زمین میخزد این ریشه باریك، زردرنك و مثل کاه شکننده است.

از هر گره ریشه علف هفت‌بند ریشه‌های فرعی جدا شده و در زمین پا میگیرد و جلو میرود. شما باید این ریشه‌ها را از خاك درآورید و با آب کاملا بشوئید تا گل و شن آن پاك شود وسپس خشك کنید و هروقت لازم داشتید مصرف کنید.

ریشه علف هفت‌بند را هروقت خواستید میتوانید از زمین درآورید و مورد استفاده قرار دهید.

سابقه تاریخی علف هفت بند

از زمانهای بسیار قدیم انسان به خواص طبی علف هفت‌بند آشنا بوده است.

در قرن اول میلادی (پدانیوس دیوسکورید) طبیب مخصوص نرون امپراتور روم جوشانده علف هفت‌بند را برای بیمارانی که مبتلا به اختلال ادرار شده بودند تجویز میکرد.

(پلین) گیاه شناس معروف هم جوشانده علف هفت‌بند را حلال سنگهای مجرای ادرار میدانست و زخم مثانه را با آن معالجه میکرد.

(وان اسویتن) که درسالهای ۱۷۰۰ تا ۱۷۷۲ میلادی میزیسته و یکی از پزشکان معروف هلندی بوده است و نظریات و ابتکارات معروفی دارد در کتاب خود نقل میکند که یکی از بیماران او مبتلا به یرقان مزمن شده بود مدت دو سال تمام همت کرد و غذائی جز علف هفت‌بند نخورد وشفای کامل یافت!..

در عصر حاضر هم پزشکان بسیاری به‌خواص شفابخش علف هفت‌بند اعتقاد دارند و خاصیت‌های تازه‌ای را کشف کرده‌اند چنانکه دکتر بوهن میگوید:

«علف هفت‌بند از سبزیهائی است که‌خون را تصفیه میکنند در تمام بیماریهای مزمنی که دراثر کمبود فعالیت غده‌های داخلی پیدا میشود اثر دارد و میتوانید آنرا در بیماریهای کبدی، یرقان، نقرس و انسداد غدد، بکار برید.»

دکتر شولز دستور میدهد که علف‌هفت‌بند را در بیماریهای نقرس، آلرژیهای مزمن واختلالات هاضمه و اکزما بکار برند»

معالجه برونشیت مزمن با علف هفت‌بند

یك دسته ساقه و برك تازه علف هفت‌بند را در ماشین آب سبزی‌گیری بریزید و شیره آنرا بکشید و هر روز سه قاشق قهوه‌خوری از آن را بنوشید.

شیره ساقه و برك تازه علف هفت‌بند خاصیت نرم‌کننده دارد و در عین‌حال ضد ورم است و با مصرف آن خواهید دید که سرفه‌های پی‌درپی شما رو به کاهش میرود.

درمان اختلالات هاضمه وترشی معده

سی گرم از ریشه تازه و یا خشك علف هفت‌بند را در یك لیتر آب بجوشانید بعد این آب جوشانده را دور بریزید و علف هفت‌بند را دریك بشقاب ریخته و آنرا ریزریز کنید و دوباره دریك لیتر آب دوازده دقیقه بجوشانید در دقیقه آخر هشت گرم شیرین بیان و پوست‌لیمو را به آن اضافه کنید و از روی آتش بردارید بعد از هرغذا هرروز یك فنجان از آنرا بنوشید.

نسخه جوشانده علف‌هفت‌بند به ترتیبی که دربالاطرز تهیه آنرا شرح‌دادیم برای‌تمام اختلالات مربوط به دستگاه گوارش مفید است.

معالجه اگزما با علف هفت بند

شیره علف هفت‌بند تصفیه‌کننده خون است برای تهیه آن باید یك دفعه ساقه و برك تازه‌علف هفت‌بند را در ماشین‌های آب سبزی‌گیری بریزید و شیره آنرا بگیرید و هر روز سه قاشق قهوه خوری از آنرا بنوشید اگر مدتی طولانی به‌مصرف آن ادامه دادید اگزما بکلی ریشه‌کن خواهدشد.

جوشانده ریشه علف هفت‌بند به مقدار دو تا سه‌فنجان در روز نیز اگزمای مزمن و کهنه را ریشه‌کن میکند.

برای تهیه جوشانده ریشه علف هفت‌بند باید سی گرم ریشه تازه یا خشك علف هفت‌بند را در مقداری آب بجوشانید و بعد آبرا دور بریزید و ریشه‌های علف هفت‌بندرا که ریزریز کرده‌اید دوباره در یك لیتر آب مدت دوازده دقیقه بجوشانید و در دقیقه آخر هشت گرم شیرین‌بیان و پوست لیموی تازه را در آن بیاندازید و بگذارید دم بکشد بعد آنرا صاف کنید و مصرف کنید.

معالجه امراض کبد، یرقان، سنك کیسه صفرا با علف هفت بند

جوشانده ریشه علف هفت‌بند داروی خوبی برای رفع انسداد کبد و بهترین دارو برای حل سنك کیسه صفراست برای تهیه جوشانده ریشه علف هفت‌بند باید سی گرم ریشه‌علف هفت‌بندرا که خشك یا تازه باشد در کمی آب بجوشانید بعدآب آنرا دور بریزید و ریشه‌های علف هفت‌بند راتکه تکه کرده و دوباره دریك لیتر آب جوش مدت دوازده دقیقه بجوشانید و هشت گرم شیرین‌بیان را با پوست یك لیمو در آن بیاندازید و بگذارید دم بکشد بعد آنرا صاف کنید و بنوشید.

درمان عفونت‌های کلیه‌ومثانه‌باعلف هفت‌بند

روزی دو تا سه فنجان جوشانده ریشه خشك یا تازه علف هفت‌بند برای تسکین دردمثانه و قولنج کلیوی و حل سنك‌های آن داروی ساده و موثری است.

برای تهیه جوشانده ریشه علف هفت‌بندباید سی گرم ریشه علف هفت‌بند را در یك لیتر آب بجوشانید و آب آنرا دور بریزید و بعد ریشه‌های علف هفت‌بند را ریز ریز کنید و دوباره در یك لیتر آب مدت دوازده دقیقه بجوشانید و دردم آخر هشت گرم شیرین‌بیان و پوست‌یك لیمو را به‌آن اضافه کنید و ده دقیقه بگذارید دم بکشد بعدآن را صاف کنید و بنوشید.

برای درمان رماتیسم‌ونقرس

کسانیکه رماتیسم یا نقرس دارند .آب ساقه و برك تازه علف هفت‌بند برای‌آنها داروی موثری است.

همچنین مصرف جوشانده ریشه علف‌هفت‌بند مبتلایان به رماتیسم و نقرس را شفا میدهد طرز تهیه و مقدار مصرف جوشانده برای اشخاص مبتلا به رماتیسم و نقرس همانست که برای امراض‌دیگر قبلا شرح دادیم که مدت چند ماه‌باید آنرا مصرف کنند.

توجه کنید

ریشه علف هفت‌بند وقتی خشك میشود تمایل زیادی به سیاه شدن دارد و شما وقتی ریشه‌خشك هفت‌بند را میخواهید مصرف کنید باید کاملا آنرا بازدید کنید که سیاه نشده باشد و اگر سیاه‌شده باشد باید آنرا دور بریزید و از نو تهیه کنید.

علف‌هفت‌بند غذای زمان‌قحطی‌است

علف هفت‌بند غذای زمان قحطی و غلاست و از زمانهای بسیار قدیم، ریشه‌های علف هفت‌بندرا از زمین درمی‌آوردند ومی‌شستند و خشك میکردند و آرد میکردند و به جای آرد گندم از آن نان می‌پختند و این نان را در زمان جنك و یا وقتی‌که بلای قحطی پیدا میشد مصرف میکردند.

در بعضی از نواحی هنوز هم آنرا برای ساختن آبجو مصنوعی بکار میبرند.

مربیان اسب وقتی میخواهند اسب خوش شکلی داشته باشند هر روز سه کیلو علف هفت‌بند را به جای یونجه به آن میدهند بعد از چندی‌واقعا آن اسب شکیل و زیبا شده و برق و درخشندگی سلامت و تندرستی از هیکلش نمایان میگردد.

تشکر و قدردانی

بدین‌وسیله از جنابان دکتر عبدالله باهر ودکتر نصرت‌الله باهر پزشکان عالیقدر بیمارستان و زایشگاه باهر و دانشمندان هنرمندیکه بادست های توانا و گرانقدرشان دوبار بانو طباخی خواهرزن اینجانب رااز مرك حتمی نجات و بهبود بخشیده‌اند تشکرو سپاسگزاری مینمایم امیداست آینده پراز موفقیت و کامرانی و عمری بابقادر انتظارشان باشد واز کلیه کارکنان بیمارستان باهر نیز سپاسگزارم.

احمد الماسی

آ ـ ۳۴۷۲۵

گاو

اکنون در سراسر جهان شیکترین و خوش‌دوخت‌ترین پیراهن‌هااز آمیزه ترویرا تهیه میشود. این جای شگفتی نیست چون از ترویرا پارچه‌هائی ساخته میشود که بادوام است، چروك نمیشود آب نمیرود ـ احتیاج به‌اطو ندارد ـ در تابستان خنك ودر زمستان گرم است.

ترویرا ـ علامت ثبت‌شده کارخانجات فاربوریك خوخست آ.گ. فرانکفورت‌الماین است که نتیجه تحقیقات چندین‌ساله این مؤسسه‌بعظم برای تهیه‌مواد بافتنی باخصوصیات فوق‌العاده میباشد

کاباره مجلل کوپاکابانا

باهمکاری هنرمندان ارزنده و برگزیده جهان افتتاح شد

کاباره کوپاکابانا افتخار دارد برنامه افتتاحیه خود را با هنرنمائی معروفترین ومحبوبترین هنرمندان جهان باعالیترین آتراکسیون تقدیم نماید

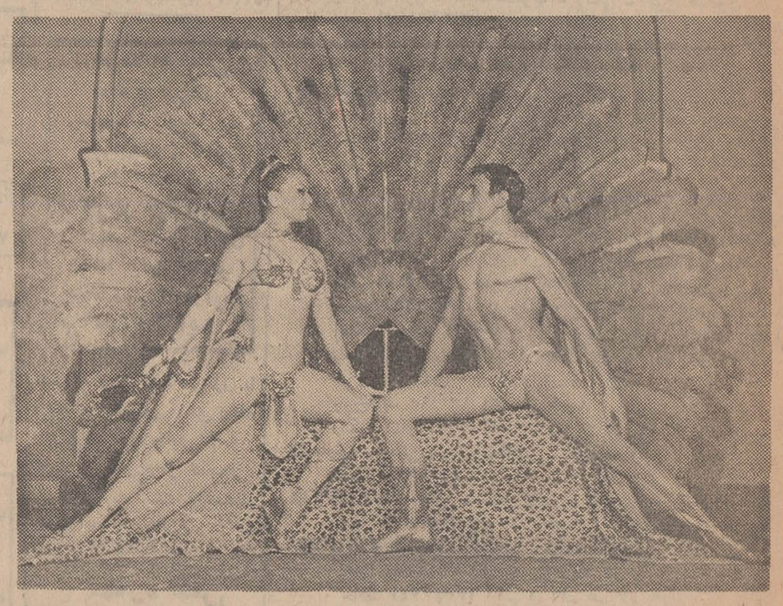

هنرمندان بین‌المللی ومعروف رقص

لس دوورس

پویه پین ـ آپ

هنرمند مشهور سوئدی که برای اولین بار در ایران میدرخشد

هنرمندان بالت معروف «چیکو» از ایتالیا

پاتریشیا خواننده معروف ایتالیا

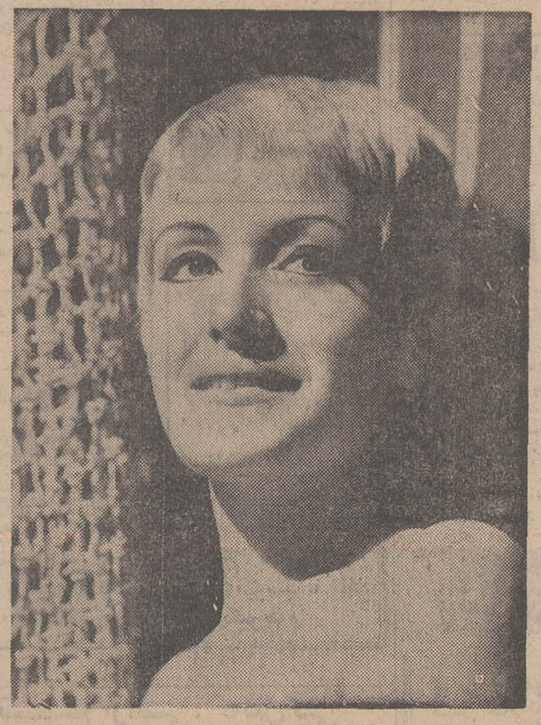

باند موزیك **میلانو** از اسپانیا

وبادرخشش رقاصه معروف جهان

پرنسس امینه

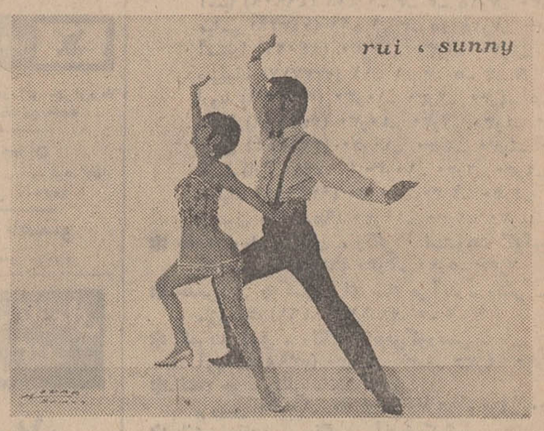

رقص آکروباتیک

زوج هنرمند ژاپنی

خیابان تخت جمشید غربی شماره ۱۶۰ تلفن ۴۷۷۷۴

عراق میخواهد اختلافات خود را با ایران در نقطه قبل از انفجار نگهدارد

ناظران سیاسی درتهران همچنان در انتظار تحولات جدید درروابط تیره ایران و عراق هستند . این انتظار در اثر سفر دبیر کل وزارت خارجه ترکیه بایران و عزیمت احتمالی وی به بغداد برای مطلع ساختن مقامات رژیم عراق از نظریات ایران و نطق شدیداللحنی است که یکشنبه گذشته وزیر امور خارجه در برابر نمایندگان دو مجلس در ضیافت وزارت خارجه ایراد نمود.

آنچه مسلم است اینستکه نظریات تهران در قبال نظریات بغداد پیرامون بحران روابط ایران و عراق که در مذاکرات دبیر کل وزارت خارجه ترکیه با مقامات سیاسی مطرح گردید حاوی همان نکاتی استکه آقای اردشیر زاهدی وزیر خارجه درسخنان یکشنبه و قائم مقام ایشان آقای عباس خلعتبری روز دوشنبه به خبرنگاران در فرودگاه مهرآباد اظهار داشتند محافل سیاسی از مجموعه تحولات و گفتگو و اظهار نظرها چنین نتیجه گرفته‌اند که

۱- تمرکز قوا و آمادگی ایران در مرزهای جنوب و جنوب باختری صرفا بمنظور دفاع در برابر حملات احتمالی نیروهای عراق است و از این اقدام هیچگونه بوی تهاجمی به مشام نمی‌رسد .

۲- ایران حاضر است درصورت اقدام متقابل عراق ، نیروهای خود را از مرزها فراخواند .

۳- ایران حاضر است درصورتیکه بغداد قصد وقت تلف کردن نداشته باشد وصمیمانه جلو بیاید، بلافاصله وارد مذاکرات مسالمت‌آمیز برای حل کلیه اختلافات فیمابین شود.

*** تمایل عراق**

عده‌ای از ناظران در لندن اظهار عقیده میکنند که نه ایران بعلت وجود متجاوز از یك میلیون ایرانی در عراق و نه عراق بعلت مشکلات فراوان داخلی مایل به جنك هستند. رادیو لندن دیروز گفت عراق را یارای دست و پنجه نرم کردن با ایران نیست .

از سوی دیگر عده‌ای معتقدند که عراق مایل است که اوضاع روابط خود با ایران را در نقطه قبل از انفجار همچنان نگاهدارد تا ازاین موقعیت به منظور هدف های خویش بهره‌برداری کند .

نخستین هدف عراق در ادامه چنین وضع را ناظران سیاسی قطع کمك های نظامی عراق به دیگر کشور های عربی که در خط اول جبهه با اسرائیل مبارزه میکنند میدانند .

رژیم بغداد در این هفته بطور رسمی علت عدم شرکت حسن البکر را در کنفرانس کوچك سران عرب در قاهره ، وجود بحران درروابط ایران و عراق ذکر کرد . بغداد همچنین اعلام کرد بهمین علت فعلا دیگر قادر به ادامه کمك به اعراب در حال جنك با اسرائیل نیست .

*** احضار نیروها**

آخرین خبر دیشب دائر براینکه عراق تصمیم به احضار نیرو های خود از جبهه شرقی علیه اسرائیل در اردن گرفته موید این مسئله است . در حال حاضر عراق در اردن ده هزار سرباز دارد. ناظران سیاسی درکشورهای عربی همچنین اظهار عقیده میکنند عراق با اینکه می‌خواهد از بحران روابط خودبا ایران برای عدم ادامه کمك به اعراب و احضار احتمالی نیرو های خود از اردن استفاده کند معذالك حقیقت امر اینستکه رژیم بغداد مصمم است با ادامه «موقعیت قبل از انفجار» در روابط خود با ایران ازنیروهای خود برای سرکوبی شورش اکراد شمال عراق و همچنین از میان بردن مخالفان خود در داخل عراق استفاده کند .

*** بن‌بست مناسبات**

ترکیه با تاکید بر این مطلب که بدون آنکه قصد میانجیگری میان تهران و بغداد داشته باشد در نظر دارد با مذاکرات مستقیم بین دو کشور مناسبات حسنه برقرار سازد .

از آنجائیکه ایران و عراق مناسبات سیاسی خود را از چندی قبل به سطح دبیرسومی تقلیل داده‌اند برای حل اختلافات اینك به «مساعی جمیله» کشور های دوست نیازمندند .

بهرحال صرف نظر از کوشش های آنکارا که گفته است بذل و کوشش خود را برای حل اختلافات میان تهران و بغداد از طریق دیپلماسی ادامه خواهد داد مسئله‌ای که بتواند موید حسن نیت بغداد باشد بچشم نمی‌خورد و انتظار محافل سیاسی دنیا به امکان تحولات جدید در مناسبات تیره ایران و عراق ناشی از همین امر است ، زیرا بدور حسن نیت عراق بن‌بست مناسبات تهران – بغداد هیچگاه گشوده نخواهد شد .

در سال آینده یک میلیون نوزاد بدنیا میآید!

در کتاب شرح اجرای برنامه‌ها و فعالیت های دولت که ضمیمه بودجه کل کشور است فعالیت‌های سازمان های دولت در سال آینده مشروحا ذکر شده است که ذیلا به چند مورد آن اشاره می شود:

*** صدور شناسنامه**

دربخش مربوط به فعالیت‌های ثبت احوال صدور ۹۵۰ هزار جلد شناسنامه پیش بینی شده است و این بدان معنی است که درسال آینده حدود یك میلیون نفر نوزاد متولد خواهند شد.

دراین مورد باید توجه داشت که طی شش ماهه اول سال جاری ۵۶۰ هزار جلد شناسنامه صادر شده است از جمله فعالیت های ثبت احوال تعویض حدود ۲٫۵ میلیون شناسنامه و صدوردو میلیون رونوشت شناسنامه پیش‌بینی شده است.

درشش ماهه اول سال جاری ۱۵ میلیون رونوشت شناسنامه صادر شده است مقایسه این دو رقم یعنی پیش‌بینی صدوردومیلیون رونوشت درسال آینده و صدور ۱۵ میلیون رونوشت شناسنامه در شش ماهه اول سال جاری حاکی است که دستور دولت درباره این که موسسات نبایستی ازمتقاضیان خود رونوشت شناسنامه مطالبه نمایند ، موجب کاهش صدور رونوشت شناسنامه و تقلیل درآمد دولت از این منبع عایدی شده است درضمن براساس پیش‌بینی ثبت احوال ۱۵ هزار نفر درسال آینده نام خانوادگی خود راتغییر خواهند داد و برای ۷۵۰ هزار نفرنیزدر سال آینده گواهی ازدواج طلاق و فوت صادر خواهد شد .

برای رفع اختلافات سجلی نیز رقمی حدود ۹۵۰ هزارفقره درسال آینده پیش‌بینی شده است لازم بیادآوری است که طی شش ماهه اول سال جاری درمورد ۸۵۰ هزار فقره رفع اختلافات سجلی اقدام شده است.

تلفن

درسال ۴۹ تعداد ۱۰۰ مدار تلفنی جدید به مدار های موجوددا خلی کشور اضافه خواهد شد و ازمدار های خطوط شاهراه مخابراتی «مایکروویو» اصفهان- شیراز ۲۴ مدار دیگرمورد بهره‌برداری قرار خواهد گرفت.

*** پست**

درزمینه امور پستی درسال ۴۹ بااستفاده‌ازاعتبارات عمرانی اقدامات زیر بعمل خواهد آمد :

شروع ساختمان مرکز مکانیزه پستی باغشاه و ۴ مرکز مکانیزه دیگر درنقاط مختلف تهران ، ساختمان دفاترپستی‌جدید وتکمیل ساختمان های نیمه تمام ، ادامه مطالعه و نظارت برتهیه وسائل و تجهیزات پستی و همچنین تنظیم برنامه های بهبود سیستم ها و روش های پستی.

۵۰ میلیون تومان بنان وگوشت تهران

بقیه از صفحه آخر

مربوط به پرداخت مشخص وپذیره کمپانی نفتی «کنتیناتال» است که با عنوان مقاطعه کار در اراضی استردادی کنسرسیوم فعالیت میکند .

شرکت سهامی دخانیات با ۹۲۸۹ میلیون ریال و بانك مرکزی با ۴۹۳۳ میلیون ریال و شرکت سهامی برق منطقه‌ای تهران با ۴۷۱۷ میلیون ریال و بانك ملی ایران با ۳۹۸۶ میلیون ریال و شرکت سهامی کارخانجات ایران با ۳۸۱۲ میلیون ریال و شرکت هواپیمائی ملی ایران با ۳۲۰۳ میلیون ریال مقام های بعدی را دارند کمترین رقم متعلق به شرکت سهامی سازمان آب منطقه‌ای جنوب شرقی است که ۵ میلیون و ۸۱۸ هزار ریال است از ۵۸ شرکت بازرگانی فوق ۴۷ شرکت درسال آینده ۵۴۵۶ میلیون ریال مالیات و ۳۸۶۳ میلیون ریال سود سهام بدولت می‌پردازند ۱۱ شرکت ضرر میکنند که جمع ضرر آنها ۱۵۴۹ میلیون ریال خواهدبود این شرکتها درسال آینده ۴۹۱۹ میلیون ریال وام خارجی و ۲۰۲۵ میلیون ریال چه از سیستم بانکی و چه ازسایر منابع وام داخلی دریافت خواهند کرد .

بودجه از صنیع الدوله تا هویدا

بقیه از صفحه ۵

بودجه سال ۱۳۲۳ به موقع به تصویب مجلس‌شورای‌ملی نرسید، دراین سالها بودجه‌دولت بطور منظم سالیانه بتصویب مجلس نمیرسید، بلکه بعلت تاخیر تصویب بودجه دخل و خرج عمومی اغلب باتصویب لوایح یك یاچند دوازدهم صورت می گرفت »

در سال ۱۳۲۷ برنامه هفت‌ساله اول ایران بتصویب مجلس شورای ملی رسید و در سال ۱۳۲۸ قانون مربوط به اجرای آن نیز تصویب و برنامه به مرحله اجرا در می آمد. از این سال قسمت اعظم عایدات نفت برای تامین مالی مخارج برنامه هفت ساله اختصاص می یافت ،لذا عواید نفت می بایست از عواید بودجه جاری خارج و به حساب عواید سازمان برنامه ذخیره شود شروع برنامه از نیمه آخر سال ۱۳۲۷ و خاتمه آن نیمه اول سال ۱۳۳۴ بود . به این ترتیب به موازات بودجه جاری دولت ،بودجه سازمان برنامه که حاوی دخل و خرج مربوط به سال مالی برنامه بود بوجود آمد .

این وضع در جریان برنامه‌هفت ساله دوم نیز ادامه داشت ، ولی‌در بودجه هائی که از سال ۱۳۳۷ در ایران تهیه گردید اصل وحدت بودجه تا حدودی رعایت شد . به این ترتیب که دولت از سال ۱۳۳۶ به فکر تهیه بودجه کل که شامل بودجه کلیه سازمان های‌دولتی باشد افتاد ،لذا بودجه سال ۱۳۳۷ براین اساس تهیه شد وبودجه سال ۱۳۳۹ بصورت بودجه کل که محتوی بودجه تفصیلی است بتصویب رسید .

*** نظر**

آقای دکتر زندی‌حقیقی نظر خود را نیز در باره بودجه به این شرح بیان داشت :

* تاسیس کلاسهای ضمن‌خدمت برای ماموران اجرای بودجه (حسابداران) از نظر اجرای صحیح بودجه برنامه‌ای .

* ایجاد صحیح یك سیستم حسابداری ملی صحیح که بر اساس آن بودجه اقتصادی برای مملکت محاسبه شود . بودجه اقتصاد ملی شامل بودجه دولت (بخش عمومی و بودجه بخش خصوصی و بودجه مراودات با خارج از کشور) خواهد بود .

* برنامه محاسبه ظرفیت مالیاتی کشور .

* ظرفیت استقراضی جامعه طبق برنامه مشخص باید حساب شود تا از پس‌اندازهای راکد ، حداکثر استفاده بعمل آید به این ترتیب جلوی قدرت خرید را که هرلحظه می‌تواند سطح قیمتها را تهدید نماید میشود گرفت و قیمتها را مهار کرد.

* ظرفیت پولی جامعه، طبق برنامه‌ای باید حساب شود تا از جریان های پولی راکد کشور حداکثر استفاده بعمل آید و جریانهای پولی در گردش سفته بازی وارد نشود.

آقای دکتر زندی حقیقی درپایان گفت بودجه سال مالی آینده خوب تنظیم شده است و فقط باید مراقب حسن‌اجرای آن بود وبرای این منظور لازم است که برای حسابداران کلاسهای ضمن خدمت تشکیل شود و معلومات آنها تکمیل گردد زیرا آنها هستند که بودجه را پیاده می کنند .

آگهی تجدید مناقصه حمل ۱۲۰۰ تن کك از معدن گاجره گلبانو بکارخانجات قند پیرانشهر (مرزخانه و تربت جام)

سازمان مرکزی شرکتها وابسته بوزارت اقتصاد مقدار (۱۲۰۰) یکهزار ودویست تن کك از معدن گاجره گلبانو) بکارخانجات قند پیرانشهر (مرزخانه تربت‌جام) بشرح شرایطی که‌جداگانه تهیه و دردبیرخانه سازمان مرکزی شرکتها موجود است از طریق مناقصه حمل مینماید.

داوطلبان شرکت درمناقصه میتوانند همه روزه باستثنای ایام تعطیل تاآخر وقت‌اداری روز ۳۰ر۱۱ر۴۸ برای‌دریافت برك‌شرایط مناقصه و نمونه قرارداد و تسلیم پیشنهادات واصله درساعت ده صبح (۱۰) روز ۲ر۱۲ر۴۸ دردفتر کمیسیون سازمان مرکزی باز و قرائت خواهد شد . حضور پیشنهاددهندگان در جلسه مناقصه آزاد و سازمان مرکزی شرکتها دررد یا قبول یك یا کلیه پیشنهادات واصله مختار است . م‌الف ۱۱۷۸۸

آ- ۷۴۵۴۸ ۱-۲ سازمان مرکزی شرکتها

آگهی تجدید مناقصه خرید ۴۰۰ متر لوله ۶ اینجی

سازمان مرکزی شرکت ها وابسته بوزارت اقتصاد مقدار ۴۰۰ متر لوله ۶ اینجی برای رساندن آب از چاه عمیق برای کارخانه قند پیرانشهر راباشرایطی که جداگانه تهیه و در دبیرخانه سازمان مرکزی شرکتها موجود است از طریق مناقصه خریداری مینماید داوطلبان شرکت درمناقصه میتوانند همه روزه باستثنای ایام تعطیل تاآخروقت اداری روز ۴ر۱۲ر۴۸ برای دریافت برك شرائط مناقصه و نمونه قرارداد تسلیم پیشنهادات خود بدبیرخانه سازمان مرکزی واقع درکاخ گمرکات مراجعه نماید

پیشنهادات واصله درساعت ۱۰ صبح‌روز ۵ر۱۲ر۴۸ دردفتر کمیسیون سازمان مرکزی بازو قرائت خواهد شد . حضور پیشنهاددهندگان درجلسه آزاد و سازمان مرکزی در رد یاقبول یك یا کلیه پیشنهادات واصله مختار است . م‌الف ۱۱۷۷

آ- ۷۴۵۴۲ ۱-۲ سازمان مرکزی شرکتها

تبریکات

انتخاب جناب آقای مرتضی قیصری را به‌شهرداری شهرستان مرند به اهالی شاهدوست و میهن‌پرست مرند تبریك می گویم.
سید علی محمدی
آ-۳۴۶۰۹

جناب آقای دکتر مجتبی جعفری
انتصاب آنجناب رابریاست اداره امور حقوقی وزارت دربار شاهنشاهی تبریك عرض مینمائیم.
سید حاذق اعظم قاضی دادگستری . سرهنك دکتر جوادحاذق اعظم. سرهنك‌ستاد مسعودحاذق اعظم. دکتر علینقی‌میراسکندری. محمود هاشمی قاضی دادگستری .
آ-۳۴۷۳۱

جناب آقای جوادفرجود
انتصاب شایسته جنابعالی را به ریاست اداره فنی امتحانات وزارت آموزش و پرورش تبریك عرض مینمائیم.
آ-۳۴۷۳۵ انجمن همکاری خانه و مدرسه دبستان‌شید

جناب آقای دکتر مژدهی ریاست محترم دانشکده پزشکی دانشگاه مشهد
انتصاب جنابعالی را صمیمانه تبریك عرض مینمایم . وتوفیق بیشتر جنابعالی را از خداوند متعال خواهانم .
۱-۷۴۶۰۰ سرهنك معروفخانی

جناب آقای امیراسداله علم‌وزیر محبوب‌دربار شاهنشاهی
انتصاب شایسته جناب آقای دکتر مجتبی جعفری را بسمت مدیریت کل امور حقوقی وزارت‌دربار شاهنشاهی تبریك‌میگویم.
آ-۳۴۶۷۱ محمد تهرانیان

ازفردا صبح فقط در
سینما آریا
پاسکال پتی
مایکل مارشال. ژاک هرلین درفیلم سینماسکوپ. رنگی
نیرنگهای شیرین سوزان

شرکت تولیدی و تجارتی ال-ار-جا
بتونیر آلمانی باظرفیتهای مختلف
لشا Lescha
بااقساط یکساله
تلفن ۶۱۳۷۵۷-۴۵۱۹۰ خیابان ایرانشهر چهارراه ثریا پلاك ۲/۷۵

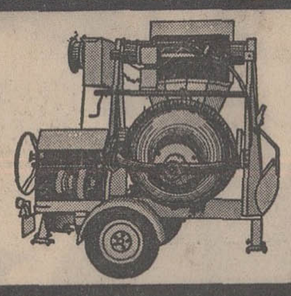

شرکت تولیدی و تجارتی ال-ار-جا
بالابر ۴۰۰ کیلوئی برای ۱۵ طبقه
لشا Lescha
برای سرعت وصرفه‌جوئی درعملیات ساختمانی
بااقساط یکساله
تلفن ۶۱۳۷۵۷-۴۵۱۹۰ خیابان ایرانشهر چهارراه ثریا پلاك ۲/۷۵

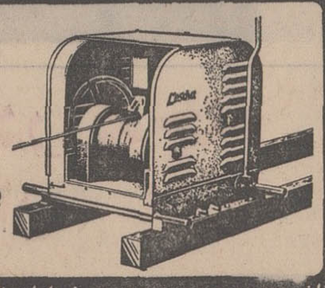

یک جایزه ۲،۰۰۰،۰۰۰ ریالی
وهزاران جایزه نقدی دیگر
که مجموع آنها
۸،۰۰۰،۰۰۰ ریال است
پرداخت حداکثر بهره‌بتمام سپرده‌شما واستفاده ازوام پانزده ساله تایك برابر
ونیم سپرده شما برای تهیه خانه از مزایای برجسته حساب
پس‌انداز مسکن بانك رهنی ایران است
با یکهزار ریال می توانید یك حساب باز کنید و ازکلیه‌مزایای حساب‌پس‌اندازمسکن بانك رهنی ایران استفاده ببرید وبه‌آسانی صاحب خانه شوید .
شعبه مرکزی خیابان فردوسی. شعبه غرب خیابان نواب چهارراه اناری . شعبه جنوب خیابان شوش دروازه غار . شعبه‌شمیران خیابان فردوسی . شعبه شرق میدان‌ژاله. باجه تجریش. باجه قلهك. باجه مسکن خیابان شمالی پارك شهر باجه شماره ۲ خیابان کوشك ودرکلیه شعب بانك رهنی ایران در تمام شهرستانهای کشورمیتوانید یك حساب بازکنید .

آگهی تشکیل مجمع عمومی
از آقایان سهامداران شرکت ساختمانی مترو برای تشکیل مجمع عمومی فوق‌العاده درتاریخ ۶ر۱۲ر۴۸ ساعت ۵ بعداز ظهر درمحل شرکت دعوت بعمل می‌آید .
دستور جلسه – تغییر بعضی از مواد اساسنامه وتغییر محل شرکت .
شرکت سهامی ساختمانی مترو

ماشینهای تراش کرلوسکار
برای کارهای دقیق و برجسته

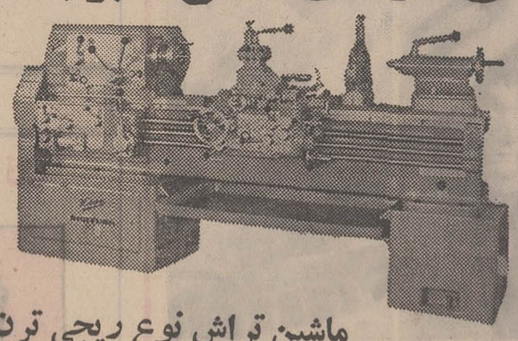

ماشین تراش نوع ریجی ترن
تمام دنده باقطعه فاصل ارتفاع مرغك ۸ اینچ فاصله دو مرغك ۳۹ ۳/۸ و یا ۹۸ ۳/۸ اینچ با دوازده سرعت از ۲۲ تا ۱۰۰۰ ویا ۳۲ تا ۱۵۰۰ دور در دقیقه

ماشین تراش وسترن
تمام دنده ارتفاع مرغك ۶/۵ اینچ فاصله دو مرغك ۲۳ ۵/۸ و یا ۳۹ ۳/۸ اینچ باهشت سرعت از ۵۴ تا ۱۲۰۰ دور در دقیقه
نماینده انحصاری در ایران :
شرکت سهامی صنعتی ماهیار تهران
خیابان سعدی – شماره ۶۳۴
تلفن های : ۳۳۴۳۹۳ - ۳۳۵۴۱۸
نشانی کارخانه .
THE MYSORE KIRLOSKAR CO. LTD.
YANTRAPUR P. O.
HARIHAR INDIA.
ISSUED BY THE ENGINEERING EXPORT PROMOTION COUNCIL, CALCUTTA (INDIA)

حراج زمستانی
FOROUSHGAHE BOZORGE IRAN
فروشگاه بزرگ ایران
IRAN DEPARTMENT STORE
فروشگاه بزرگ ایران
فقط تا ساعت ۱ بعدازظهر روز جمعه ادامه دارد .

کیف زنانه در رنگها و طرحهای جالب و مدروز	۱۵۰ ریال	بارانی زنانه	۸۰۰ ریال
بلوز تریکوی زنانه	۱۹۰ ریال	دامن زنانه	۱۹۰ ریال
کت وشلوار مردانه	۱۷۵۰ ریال	کت وشلوار پسرانه از ۳ تا ۱۵ سال از	۱۱۰۰ تا ۱۵۰۰ ریال
پالتو پسرانه از ۳ تا ۱۵ سال از	۸۵۰ تا ۱۲۵۰ ریال	بارانی پسرانه از ۳ تا ۱۵ سال از	۴۶۰ تا ۹۶۰ ریال

ساعات کار : ۹ صبح تا ۱۲½ و ۳ تا ۸ شب – پارکینگ اختصاصی فروشگاه برای مشتریان عزیز مجانی است

ادعای عجیب مردی که سرگردان کوچه‌ها و خیابانهای تهران است :

اسم و فامیل من حقیقی نیست!

۲۴ سال است که این مرد به دنبال خانواده‌اش می‌گردد !

«محمد» مدعی است که نامش صمد است و نام خانوادگی فعلی او نیز واقعی نیست

محمد با خاطرات مبهمی که از دوران کودکیش دارد . امیدوار است که خانواده خودرا پیدا کند .

مرد ۲۹ ساله‌ای مدتهاست که در تهران بدنبال خانواده خویش می‌گردد. این مرد که محمدروزداد نام دارد واین نام را در پرورشگاه بروی او گذارده‌اند. «محمد» ازدوران کودکی خود فقط خاطره‌ای مبهم به‌یاد دارد وتنها بخاطر می‌آورد که مادرش اوراصمد صدا می‌زد .

مدتی است که ساکنان کوچه دردار جوانی را می بینند که از پیرمردان و پیرزنان آن کوچه سراغ خانواده‌اش را می‌گیرد ولی هرروز دست‌از پای درازتر درحالی که غم بزرگ زندگیش درچشمانش خوانده می‌شود آن کوچه راترك می‌گوید .

عده‌ای از اهالی «دربند» محمد امروز و صمد آن روز را که در آنجا زندگی می کند، می‌شناسند. این مرد بارها برزندگی تلخ خود نزد آنها گریسته است وبرای‌آنها از خاطره مبهم دوران کودکی‌خود سخنها گفته است .

اهالی بیاد دارند .

عده‌ای از ساکنان کوچه دردار خانواده اورا که مدتها پیش در آنجا زندگی می‌کرده‌اند، به یاد دارند. ولی نمی‌دانند که آنها به کجا رفته‌اند، تاکمکی به این مرد که در جستجوی خانواده خویش است بکنند. ولی او هیچگاه ناامید نیست ودائم در تلاش‌است. او تلاشی بزرگ را برای یافتن خانواده‌اش آغاز کرده وبه‌آن‌امید که روزی آنها را بیابد زندگی می‌کند .

محمد (صمد) روز گذشته با خبرنگار اطلاعات روبرو شد. پس از این که متوجه شد می تواند سرگذشتش رابرای‌نوشتن‌درروزنامه بازگو کند، از شدت شادی به گریه افتاد. دستهایش را به‌طرف آسمان بلند کرد وگفت: خدایا شاید این راهی برای یافتن آنها باشد .

نام من «صمد» بود

محمد داستان زندگی خود را چنین تعریف‌کرد: آنچه که به‌طور مبهم به‌خاطرم مانده اینست که خانواده‌ام اهل آذربایجان بودند پنج یاشش ساله بودم که مرا به تهران آوردند.خاطره گنك ومبهمی از آن زمان دارم. بیاد می‌آورم‌که صبحها از خانه خارج می‌شدم وبا بچه‌های‌دیگر به مکتب می رفتم .

نام من درآن زمان «صمد»بود. هنوز صدای مادرم خیلی گنك در گوشم می‌پیچد که مرا صمدصدا می‌زد. دو خواهر ویك برادرداشتم که نام خواهرانم محبوبه و طیبه‌و نام برادرم حسن بود. .

محمد ماجرای گم‌شدن خودرا به‌یاد ندارد وبین زمانی که پدر و مادر و خانواده‌اش را بیاد می‌آورد وتازمانی که‌خودرادر یك‌پرورشگاه در مشهد می‌یابد، هیچ چیزبیادش نیست .

او در جواب سئوال خبرنگار ما که ازاوپرسید: «چگونه گم‌شدی؟» جواب‌داد: هیچ چیز نمی‌دانم. بعد از این خاطرات گنك ومبهمی که از دوران شیرین کودکیم به یاد می‌آورم، فقط به خاطردارم، که‌در پرورشگاهی بزرك شدم. تا پانزده سالگی در پرورشگاه‌بودم در آنجا هرچه به‌دنبال والدینم گشتم خبری نشد. در پرورشگاه چند کلاسی درس خواندم وپانزده ساله بودم که بدنبال کار و زندگی از آنجا خارج شدم. هنگام خارج شدن مسئولان پرورشگاه شناسنامه‌ای‌به دستم دادند که در آن نوشته بود پدر : اصغر مادر نامعلوم. بادیدن شناسنامه گریه‌ام گرفت . مدتی گریستم ولی فایده‌ای نداشت .

از مسئولان پرورشگاه خواستم که لااقل اطلاعات بیشتری به من بدهند وآنها فقط به‌من گفتند که پاسبانی مرا به‌آنجا آورده است .

خاطرات دیگر

« محمد » از دوران کودکیش خاطرات دیگری نیز بیاد دارد. او می‌گفت: بیاد دارم که خیلی کوچك بودم از پله‌های آب انباری به‌پائین افتادم وخواهرم سرم را که شکسته بود پانسمان کرد واکنون جای یك شکستگی بروی پیشانیم دیده می‌شود .

محمد (صمد) که اکنون متاهل است ورانندگی‌می کند، ازخبرنگار ماخواست که بنویسد: اگر خانواده‌اش پیدا شدند نشانی اورا در شمیران خیابان دربند، انتهای دربند، فروشگاه نیجانی معروف‌به «اصغر آجیلی» بگیرند .

محمد یا صمد ؟

زن دوشوهره شیرازی دستگیر شد

زن حامله‌ای که از خانه شوهر خود فرارکرده‌و بدون طلاق گرفتن از همسر اول خود با مرد دیگری ازدواج کرده بود ، پس از چند ماه براثریك‌حادثه اتفاقی‌دستگیر شد .

نام این زن «عالم بهاموسوی» است و ۲۲ سال دارد . وی مدتی پیش در حالیکه حامله بود . از خانه همسر خود«مندعلی حاجی‌پور» فرار کرد و باعنوان کردن این مطلب که از همسر اول‌خود طلاق گرفته است به عقد شرعی مرد دیگری بنام سید طهماسب بیواره (۳۵ ساله) درآمد .

مندعلی حاجی‌پور که از مفقود شدن همسر خود نگران شده‌بود، در همانموقع به پاسگاه مرکزی ژاندارمری شیراز مراجعه کرد و برای پیدا کردن زن خود از ژاندارمری کمك خواست . این جریان به تمام پاسگاه های ژاندارمری اطلاع‌داده شدوماموریـن در مناطق مختلف برای پیدا کردن این زن به جستجو پرداختندلیکن این جستجوها به نتیجه‌ای نرسید تااینکه روز گذشته هنگامی که «عالم‌بها» باتفاق شوهر دوم خود برای حل اختلاف به پاسگاه ژاندارمری رفته بود ، ماموریـنی به هویت وی برده و اورا دستگیر کردند .

علت مراجعه این زن و همسر دومش به پاسگاه نیز این بود که پس از آنکه «عالم‌بها» وضع‌حمل کرد شوهر دوم او بی خبر از همه جا بوی گفت که فرزند شوهر اولش را به خود او بدهد ، اما عالم‌بها که میدانست وضعش از چه قرار است ، امتناع میکرد .

این امتناع ،موجب بروزاختلاف بین آنها گردید . و آنها برای حل آن به پاسگاه مراجعه کردند و در آنجا بود که راز «عالم‌بها» برملا شد .

خبرنگار ما در شیراز مینویسد: همسر اول «عالم‌بها» نیز با اطلاع مامورین ژاندارمری به پاسگاه‌آمد و دو شوهر «عالم‌بها» همراه‌پرونده متشکله بدادسرا اعزام شدند .تا قانون در باره آنها حکم کند .

به جرم قتل پدر زن :

آموزگار کاشمری بحبس ابد محکوم شد

مهدی کاشانی مردی که پدر زن خود را کشته بود و قصد قتل همسر خود را نیز داشت به‌حبس‌ابد بااعمال شاقه محکوم شد.

آخرین جلسه محاکمه مهدی کاشانی آموزگار کاشمری دیروز در شعبه یك دادگاه جنائی استان و با حضور جمع کثیری تماشاچی و بستگان مقتول که در کاشمر آمده بودند تشکیل شد.دراین جلسه حکم‌دادگاه قرائت گردید . بموجب این حکم متهم به اتهام‌قتل پدرزن خود(مرحوم سیروش) باستناد ماده۱۷۰قانون مجازات کیفری بارعایت یکدرجه تخفیف به حبس ابد بااعمال شاقه از جهت شروع به قتل همسر خود بانو مهین به پنجسال زندان و بجرم داشتن اسلحه قاچاق‌به یکسال زندان‌محکوم شد که ازمیان این مجازاتها اشد مجازات یعنی حبس ابد بااعمال شاقه درباره وی‌اجرا خواهد گردید.

بنابه گزارش خبرنگارما درمشهد : مهدی کاشانی از رای صادره فرجام خواسته است.

قتل در کوچه «دردار»

غلام (متهم بقتل)

سید جلال (مقتول)

جوان نوزده ساله‌ای به‌نام سید جلال شب گذشته در کوچه دردار تهران به قتل رسید و دوست ۱۸ ساله او غلام به‌اتهام قتل بازداشت‌شد ودر کلانتری اقرار کرد که سید جلال رابه‌قتل رسانده است .

به‌طوری که شاهدین ماجرا می گویند : ساعت ده شب گذشته سید جلال (مقتول) وغلام معروف به «غلام‌بچه» بایکدیگر وارد یکی از قهوه‌خانه‌های کوچه دردارشدند واز بدو ورود شوخی با یکدیگررا آغاز کردند واین شوخی ادامه پیدا کرد ودر ساعت یازده‌در کوچه منجر به‌قتل «سیدجلال» شد .

اهالی محل که شاهد ماجرا بودند، غلام رابه‌اتهام قتل دستگیر ساختند و تحویل ماموران کلانتری چهارده دادند .

اعتراف قاتل

متهم به قتل در کلانتری گفت: ساعت ده دیشب باسید جلال وارد یك قهوه‌خانه شدیم وبا هم‌شوخی می‌کردیم. من تسبیحی در دست داشتم وباآن بازی می‌کردم. سید جلال آن‌را از دستم گرفت‌وهنگام پس دادن تسبیح را محکم بصورتم کوبید. من از این عمل‌او ناراحت شدم واز قهوه‌خانه بیرون رفتم و مقداری مشروب خوردم وبه‌قهوه‌خانه بازگشتم وماجره بین من و سید جلال ادامه یافت ودر کوچه کاردی را که‌باخود داشتم تادسته درقلب او فرو بردم .

بامداد امروز تحقیقات‌از متهم‌به قتل ادامه یافت واو اعترافات شب گذشته خودرا تکرار کرد .

اهالی محل‌صبح امروزبخبرنگار ماگفتند که مقتول (سید جلال) شیشه‌بر بود وغلام متهم به قتل در یك کارگاه کفاشی کارمیکرد .

عاشق ومعشوق دست بخودکشی زدند

دختر و پسر جوانی در اصفهان بخاطرشکست‌خوردن در عشق دست بخودکشی‌زدند پسر در سودای‌عشق جان‌باخت ودختر که از مرك نجات یافته می گوید :«باردیگر دست بخودکشی خواهم زد .»

«حسین » دانش‌آموز سال پنجم یکی از دبیرستانهای پسرانه واقدس دانش آموز سال ششم یك دبیرستان دخترانه ، مدتها بود که‌سخت عاشق یکدیگر شده بودند. اما اولیای هردوی آنها با عشق‌شان مخالفت کرده‌وبرای آنها ایجاد مانع‌میکردند

به علت‌این مخالفت حسین باخوردن سمی خودرا کشت‌و اقدس پس‌از اطلاع از مرك وی‌خودرا بچاه‌خانه‌افکند . اما چندان آسیبی‌ندید وکسانش وی‌را نجات دادند . اولیای دبیرستانی که اقدس در آن تحصیل می‌کند با اطلاع از ماجرا اورا از دبیرستان نیز اخراج کردند .

اقدس که از نجات خود سخت‌ناراضی است و زندگی پس‌از مرك «حسین »را برای خود غیر ممکن میداند،تهدید کرده است که باردیگردست بخودکشی خواهد زد .

گاو

قیمت را بیشتر از ارزش نپردازید

گرام اتومبیل جی- ام بایك سال ضمانت کتبی۲۶۵تومان نشانی‌مقابل پمپ‌بنزین میدان ژاله اتوشوئی منصوری تلفن های ۳۰۲۶۱۷۰و ۷۶۳۶۸۲

پولیدور — رویال — ایفل — متروپل — سانترال

گروه سینماهای

از امشب نمایش میدهند

«نرمن ویزدام»و«جیسون روباردز»دوکمدین بزرك درکنار یکدیگر در داستانی شیرین وجذاب وملوس هنرنمائی میکنند وخنده‌ای‌که ازتماشاچی میگیرند درهیچ فیلمی تاکنون سابقه‌نداشته‌است

کاباره باکارا

مجلل‌ترین کاباره خاورمیانه تقدیم میکند

رامش

شادترین و عالیترین برنامه های ایرانی و خارجی همه شب درکاباره باکارا

ته‌دانسان

همه هفته روزهای جمعه ازساعت۴ بعدازظهر تا۴ صبح درسالن مجلل

کاباره باکارا

باارکستر معروف (په‌په) ا زاسپانیا

ورودیه برای هر نفر ۱۰۰ ریال

تلفن‌های رزرو : ۶۲۶۵۴۲ - ۶۲۷۷۸۰

سینما دیاموند و کمپانی کلمبیا

از ۱۷۰٫۰۰۰ نفر اهالی تهران که تاکنون فیلم «دختر مسخره» را بعنوان بهترین فیلم سال دیده و لذت برده‌انداز صمیم قلب تشکر میکنند .

آیا شما هم «دختر مسخره» را دیده‌اید ؟

آغاز یازدهمین هفته نمایش

فقط در سینمادیاموند

furniture for the connoisseur...designed for home and office

MODERN LIVING 311 takhte jamshid ave

در سینما پارامونت — هفته ششم نمایش

هفته پنجم نمایش — در سینما گلدن‌سیتی

فقط درسینما سینه‌موند — هفته دوم نمایش

متروگلدوین مایر تقدیم میکند فیلمی ازجان‌فرانکن‌هایمر اقتباس از نوول ویرنارد مالامود برنده جایزه « پولیتزر»

مرد و سرنوشت

رنگی

باشرکت

آلن بتس

درك بوگارد - هیوگریفیت

the fixer

ویلیام‌هولدن - رابرت‌رایان ارنست‌بورگنایـن . ادموندا‌وبراین در فیلم

این گروه خشن

رنگی - ۷۰ میلیمتری

باصدای استریوفونیك ٦ باندی

THE WILD BUNCH

محصول برادران‌وارنر پخش ازمتروگلدوین‌مایر

متروگلدوین مایر تقدیم‌میکند

مارگارت بروکس لوئیزگاست

درفیلمی‌بکارگردانی: جان‌ترنت

دختری ازجنگل

رنگی

MGM "The Bushbaby"

از فرداصبح

فقط در سینما

ب.ب

لوئی دوفونس

درفیلم پاناویژن و رنگی

تعطیلات بزرگ

باشرکت : فردی مین ژان‌لیا . ژان‌پیر برتران

سینما ماژستیک

از امروز

نمایش میدهد

سیدنی‌پواتیه

اسپنسر تریسی

کاترین هپبورن

در فیلم رنگی

حدس بزن چه‌کسی برای شما می‌آید

پیترگریوز - جیمزدیلی - بوداسپنسر - نینوکاستل‌نوو در فیلم رنگی

لشگرپنج نفره

"THE Five Man ARMY"

محصول کمپانی متروگلدوین‌مایر MGM

ازامشب درسینماهای

رادیوسیتی

ادئون - نیاگارا و...درایوین‌سینماونك

نمایش دردرایوین سینماو رستوران سینما (سالن سرپوشیده) ونك بزبانهای فارسی‌و انگلیسی در یکزمان

کمپانی متروگلدوین مایر که آثاری چون : «۱۲ مردخبیث»و«قلعه عقاب‌ها» و«مزدوران» راتقدیم جهانیان‌کرداینك‌فیلمی بزرك وپرحادثه عرضه‌میدارد که در میان محصولات جدید کمپانیهای آمریکائی یکتا و یگانه است .

مجالس ترحیم

باکمال تاسف درگذشت شادروان احمد بلندهمت برادر گرامی آقای توفیق بلند همت معاون اداره کل جریه و کارخانجات راه‌آهن راباطلاع همکاران و دوستان میرساند مجلس ختم آنمرحوم ازساعت ۱۰تا۱۲ روز پنجشنبه ۲۳ بهمن ماه ۴۸ در مسجد مجد برگزار میشود.
آ_۳۴۷۴۷ راه‌آهن دولتی ایران

بانهایت تاثر و تاسف درگذشت آقای احمد بلندهمت کارمند صدیق اداره کل راهداری‌راباطلاع همکاران ودوستان میرساند. مجلس ترحیم فقید سعید از ساعت ۱۰ تا ۱۲ روز پنجشنبه ـ۲۳ر۱۱ر۴۸ در مسجد مجد منعقد خواهد بود.
آ_۳۴۷۴۷ اداره کل راهداری

خانواده های: بلندهمت. لك‌پور. احمد زاده. آذری. امیرخیزی. آبشار. مقدم. پاکباز. ایمنی. سپاهی. امیدنیا، فرهیان، زندی، بخشنده، قاضی، طائفی، هاشمی نژاد، رضوانی نوروزی.
باکمال تاسف و تاثر فوت مرحوم احمد بلندهمت را باطلاع بستگان ودوستان میرساند مجلس ترحیم مردانه و زنانه آنمرحوم ازساعت ۱۰ تا ۱۲ صبح روز پنجشنبه ۲۳ بهمن در مسجد مجد منعقد خواهد بود.
آ_۳۴۷۴۷
بعموم بازماندگان آنمرحوم مصیبت‌وارده را تسلیت میدهیم.

وزارت آموزش‌وپرورش باکمال تاسف درگذشت‌شادروان مهندس مهدی فصیحی پدرگرامی آقای احمدفصیحی معاون سازمان‌سپاه دانش را باستحضار میرساند. مجلس‌یادبود زنانه ومردانه‌آن شادروان روز پنجشنبه ۲۳ بهمن ماه ازساعت ۹الی ۱۱در مسجدالجواد واقع در خیابان روزولت میدان۲۵ شهریور برگزار خواهدشد.
وزیرآموزش‌وپرورش
آ_۳۴۷۸۱

بدین‌وسیله درگذشت‌روانشاد مهندس مهدی فصیحی کارمند بازنشسته ثبت کل‌اسناد و املاك‌را باستحضار میرساند. مجلس یادبودزنانه ومردانه‌آن شادروان روز پنجشنبه ۲۳ بهمن ماه از ساعت ۹الی ۱۱ صبح‌در مسجدالجواد واقع‌درمیدان ۲۵ شهریور برگزار می گردد.
اداره کل ثبت‌اسنادواملاك
آ_۳۴۷۸۱

سازمان سپاه دانش بانهایت تاسف درگذشت آقای‌مهندس مهدی‌فصیحی پدرگرامی آقای احمدفصیحی معاون سازمان سپاه دانش را باطلاع میرساند. مجلس ترحیم زنانه ومردانه آن مرحوم روزپنجشنبه ۲۳بهمن ماه ازساعت ۹الی ۱۱صبح در مسجدالجواد واقع‌در میدان ۲۵ شهریور برگزار خواهد شد.
مدیرکل ـ حسین بنائی

باکمال تاسف درگذشت‌شادروان مهدی فصیحی پدر آقای دکترمحمود فصیحی رئیس‌بخش رادیولوژی‌بیمارستان‌فرحناز پهلوی‌وابسته به دانشکده پزشکی‌دانشگاه‌ملی‌ایران راباطلاع میرساند.
مجلس‌ترحیم فقیدسعید روز پنج‌شنبه ۲۳ بهمن ازساعت ۹الی۱۱ صبح در مسجدالجواد واقع در میدان ۲۵ شهریور منعقد می گردد.
رئیس‌دانشگاه ملی‌ایران ـپرفسوریویان
آ_۳۴۷۸۱

بانهایت‌تاسف درگذشت شادروان مهدی فصیحی پدر آقای دکتر محمودفصیحی‌همکار محترم‌ورئیس بخش‌رادیولوژی بیمارستان فرحناز پهلوی رابه‌اطلاع‌میرساند.
مجلس‌ترحیم آن شادروان روز پنجشنبه ۲۳ بهمن از ساعت ۹الی ۱۱ صبح در مسجدالجواد واقع‌در میدان۲۵ شهریور منعقد خواهدبود.
رئیس‌دانشکده پزشکی دانشگاه ملی ایران‌ـپروفسورصفویان

بانهایت تاسف درگذشت برادر گرامی مرحوم مهدی فصیحی مهندس بازنشسته ثبت را باطلاع میرساند مجلس یادبود آن مرحوم از ساعت ۹تا۱۱صبح روز پنجشنبه ۲۳ بهمن ماه در مسجدالجواد واقع‌در میدان ۲۵شهریور برگزار خواهدشد.
الاحقرابوالفضل النجفی الخولساری
آ_۳۴۷۸۱

خانواده های فصیحی، آیت‌اله نجفی خوانساری مهبد، نوربهشت، زنگنه، شهریاری، توحیدی، فرید، توفیق، صدر هاشمی، کیانی، پور سعادت، غروی، پورنقشبند، افشاری، امیر جلالی، کمالی، هماپونی، کلاهی.
باکمال‌تاسف درگذشت شادروان مهندس مهدی فصیحی (مهندس‌بازنشسته ثبت کل)راباطلاع میرسانند. مجلس‌یادبود زنانه‌ومردانه آن شادروان از ساعت ۹الی ۱۱صبح روز پنج شنبه ۲۳بهمن ماه در مسجدالجواد واقع‌در خیابان روزولت میدان ۲۵ شهریور برگزار می گردد.
آ_۳۴۷۸۱

باکمال‌تاسف درگذشت‌شادروان مهندس مهدی فصیحی پدر بزرگوارمان راباطلاع میرسانیم. مجلس‌یادبود مردانه وزنانه آن شادروان از ساعت ۹تا ۱۱ روزپنجشنبه ۲۳بهمن‌ماه درمسجدالجواد واقع‌درمیدان ۲۵ شهریوربرگزار می گردد.
احمدفصیحی .دکترمحمود فصیحی .اکرم فصیحی(توحیدی) مهندس‌ابوالقاسم فصیحی .محمدفصیحی.
بعموم بازماندگان آنمرحوم مصیبت‌وارده را تسلیت میدهیم.

خانواده‌های: رضائی‌راد. حیدری زنگنه. محبوبین دهقانپور. رازیان. باغگلی. شروقی. طیفوری.
باندوه فراوان درگذشت مرحومه مغفوره بانو سقینه دهقانپور را باطلاع کلیه دوستان وآشنایان میرسانند. مجلس ترحیم مردانه و زنانه آن مرحومه ازساعت ۳ تا ۵ بعد ازظهر روز جمعه ۲۴ بهمن ماه در مسجد الجواد واقع در میدان ۲۵ شهریور منعقد خواهد بود.
آ_۳۴۷۹۳
بعموم بازماندگان آنمرحومه مصیبت‌وارده را تسلیت میدهیم.

خانواده های مهندس جعفرزاد. دکترنوژاد. دکترنیك داد. خاکی. سرهنك‌ایزدی. عامری. صفاری. منوچهری. نوژاد. هنرمند. علوی. ملك‌نیا. نیك‌پور. وارثزاده. چناریان. آیت‌اله زاده. مرآتی. مشیری. اهور. دامغانی. رضوی. محتشمی. توسلی. ثریا. صارمی‌نوری. وخانواده‌های وابسته.
بانهایت تاسف درگذشت مرحومه بانوکشور نیك‌دادرا باطلاع‌اقوام ودوستان میرسانندمجلس ترحیم مردانه وزنانه ازساعت ۳الی۵بعدازظهر روز پنجشنبه ۲۳بهمن در مسجد الجوادواقع‌درخیابان روزولت ـمیدان ۲۵ شهریور و شب‌هفت آنمرحومه روز جمعه ۲۴بهمن ازساعت ۳الی۵بعدازظهر درمقبره فتوحی امامزاده عبداله برگزارخواهدشد.
آ_۳۴۵۶۳ ۲ـ۲

بانهایت تاسف درگذشت جوان ناکام‌کورس فتحی‌فرزند دلبندخود را باطلاع بستگان و آشنایان می‌رساند. بعلت نالمات روحی از برگزاری مجالس ترحیم خودداری و برای شادی روح‌آن ناکام هزینه مجالس ختم امور خیریه شده ودیدار آشنایان وسروران گرامی از ساعت ۳ تا ۵ بعد ازظهر روز پنجشنبه ۲۳ر۱۱ر۴۸ در منزل موجب تسلی خاطر ماخواهد گردید
منیعه فقیه (فتحی) ـ سرتیپ دکتر عبدالله فتحی
نشانی: خیابان روزولت میدان ۲۵ شهریور ـ خیابان غفاری شماره ۵۷
آ_۳۴۸۳۱
بعموم‌بازماندگان آنمرحوم مصیبت وارده را تسلیت‌میدهیم

باکمال تاسف وتاثر کارکنان و دبیران ودانش‌آموزان دبیرستان پروین اعتصامی قم درگذشت استاد ارجمند آقای برات‌علی گائینی رابعموم همشهریان و فرهنگیان تسلیت‌عرض نموده‌وبرای‌شادی‌روح آن فقید سعید مجلس ختم زنانه از ساعت ٤ الی٦بعد از ظهر روز پنجشنبه ۲۳بهمن در محل دبیرستان پروین اعتصامی‌منعقدمیگردد
کارکنان دبیرستان‌پروین‌اعتصامی قم
آ_۷۵۰۳۰

بسمه تعالی
بمناسبت درگذشت سلالة‌السادات آقای سید احمد هاشمی رستگار ابوی اخوان محترم هاشمی که عمری را در راه ارادت بخاندان عصمت و طهارت صرف نموده مجلس‌ختمی در روز پنجشنبه پنجم ذیحجه از ساعت ۳ تا ۵ بعدازظهر در چهلستون مسجد جامع منعقد. امید است مومنین خاصه‌آقایان علماء اعلام باشرکت خود ازبازماندگان دلجوئی نموده و برای آنمرحوم طلب مغفرت فرمایند.
الاحقر عبدالله‌بن‌مسیح‌الطهرانی
آ_۷۴۹۶۲

درگذشت شادروان آقای سیداحمد هاشمی ابوی‌محترم آقایان اخوان هاشمی موجب تاثر و تاسف گردید بهمین مناسبت مجلس ترحیمی در روز پنجشنبه ۲۳ر۱۱ر۴۸ از ساعت ۳تا ۵ بعدازظهر در چهلستون مسجد جامع منعقد میباشد امید است عموم طبقات باشرکت خود در مجلس و طلب‌مغفرت موجبات شادی روح آنمرحوم و تسلیت خاطر بازماندگان را فراهم آورند.
صنف آهن‌فروش تهران
آ_۷۴۹۶۲

باکمال تاسف درگذشت مرحوم شادروان سید احمد هاشمی رستگار را باطلاع کلیه اقوام و دوستان‌میرساندبهمین مناسبت مجلس ترحیمی د رروز پنجشنبه۲۳ر۱۱ر۴۸ از ساعت ۳ تا۵ بعدازظهر در چهلستون مسجد جامع برقرار و مجلس زنانه در همانروز از ساعت ۲ تا٦ بعدازظهر در منزل آنمرحوم واقع در خیابان قدیم شمیران مقابل اتوبانك پارس کوچه شماره ۱۲ پلاك ۱۲ منعقد میباشد.
خانواده‌های: هاشمی رستگار. نعمتی. شفیعی. خرمی. شیرازی. قلمکار. پوشانچی. کمالی دوست.
آ_۷۴۹۶۲
مصیبت وارده را بخانواده‌های عزادار بویژه اخوان هاشمی تسلیت میدهیم.

با کمال تاسف و تاثر درگذشت حبیب‌اله گلمیرزائی تویسرکانی را که در اثر حادثه اتومبیل بدرود حیات گفته‌اند باطلاع دوستان و آشنایان میرساند. مجلس ترحیم مردانه و زنانه ازساعت ۳تا۵بعداز ظهر روز پنجشنبه ۲۳ر۱۱ر۴۸ در مسجد طلاچی واقع در خیابان روزولت جنب پمپ‌بنزین انتهای کوچه درفش منعقد خواهد بود.
خانواده های: گلمیرزائی. ترکاشوند. یزدانی. امامی. اخوان.
آ_۳۴۷۵۱

خانواده‌های: مطلبی. سمسازاده. لواسانی. دربندی. فراهانی. سیما. سیاحی. حائری. سعادت. شریف‌قمی وطالب.
فوت شادروان بانو عزیزه مطلبی‌را باطلاع دوستان وآشنایان میرسانند. مجلس ترحیم مردانه آن مرحومه روز پنجشنبه۲۳ بهمن‌ماه جاری ازساعت ۳تا۵ بعدازظهر درمسجد کاظمیه‌واقع درخیابان ری ومجلس ترحیم زنانه همانروز وساعت درخیابان دلگشا کوچه مصطفی‌نژاد پلاك ۱۱ منعقد میباشد.
آ_۳۴۷۹۱
بعموم بازماندگان آنمرحوم مصیبت‌وارده راتسلیت میدهیم

با نهایت تاثر و تاسف درگذشت نابهنگام شادروان ابوالقاسم رسولی را باطلاع خویشان وآشناسان میرساند. مجلس ترحیم آنمرحوم‌روز پنجشنبه۲۳ بهمن‌ماه ٤٨ ازساعت ۲ونیم تا۵ بعدازظهر درمسجد امام حسین واقع درمیدان‌شهناز منعقد خواهد بود.
خانواده‌های: رسولی. شجاع. دولتشاهی. حسینی. نوری. مهرداد. زندافشار. محبی. بنائی. قره‌گزلو. اسکوئی. کریمی.
آ_۳۴۷۷۵
بعموم بازماندگان آنمرحوم مصیبت‌وارده راتسلیت میدهیم

یادبود

باطلاع دوستان و آشنایان میرساند مراسم شب هفت بانو خاورمیرگلی از ساعت ۳تا۵ بعداز ظهر روز پنجشنبه ۲۳ بهمن ماه در امامزاده عبداله برگزار خواهد شد.
آ_۳۴۶۹۵ خانواده میرگلی

بمناسبت چهلمین روز درگذشت شادروان سیدمهدی بنی‌احمد روز جمعه ۲٤ بهمن ماه ٤٨ ازساعت ۳ تا ۵ بعداز ظهر مراسمی در آرامگاه آنمرحوم واقع درابن‌بابویه برگزار میشود. از عموم خویشاون ودوستان و آشنایان دعوت میشود باشرکت خود در مراسم مزبور روح آنمرحوم راشاد فرمایند.
آ_۷٤۵۰۲ خانواده بنی‌احمد و وابستگان

بمناسبت دومین سالگرد شهادت نازنین عزیز از دست رفته سرگرد فریبرز پایور مجلس یادبودی روز پنجشنبه ۲۳ بهمن‌ماه از ساعت ٤تا٦ بعداز ظهر در منزل آن‌ناکام برگزار میشود در انتظار سروران و خویشاوندان و دوستان هستیم تا باتفقد و مهربانی برای شادی‌روحش منتی بر ماگذارند.
آ_۳٤٦۸۳
پایور ـ قانونی

ملکه تیزهوش
بمناسبت چهلمین روز وفاتش در انتظار طلب آمرزش از وجود گرامی‌اقوام و دوستان‌میباشد متمنی است روزپنجشنبه ۲۳ بهمن ماه از ٢½الی٤½ برمزار آنمرحومه جنب مقبره شکروی ابن‌بابویه و از ساعت ٦تا۸ عصر یوسف ابد در دبیرستان بوستان خیابان محمدرضاشاه میدان فرهنك مجلس فاتحه برقرار است بذل عنایت مخصوص را بفرمایند.
همسر و فرزندان داغدارش ـ رحیم. لوا. گیسا. کورش. تیزهوش.
آ_۳٤۷۵۹

بدینوسیله باطلاع فامیل و دوستان محترم‌میرساند که روز پنجشنبه ۲۳ بهمن ماه سال جاری مصادف با چهلمین روز درگذشت پدر عزیزمان مرحوم حسین تجریشی میباشد لذا مجلس یادبودی در منزل آنمرحوم از ساعت ۳بعدازظهر منعقد است.
خانواده‌های تجریشی ـ دادگر
آ_۷٤۹۵۲

تسلیت

تیمسار سرتیپ حسن‌یزدی
ازسوی خود و همکارانم مصیبت وارده را به‌آن‌تیمسار گرامی تسلیت عرض میکنم.
رضائیه ـ سرلشگر آزموده
آ_۷٤۷۱۰

انجمن بانوان صلح‌جو درگذشت (برتراندراسل)فیلسوف و دانشمند بزرك و صلح‌دوست جهانی را به خانواده آن‌مرحوم وبهمه صلح دوستان جهان تسلیت میگویند.
رئیس جمعیت طاهره اسکندری
آ_۳٤۷۳۳

درگذشت شادروان مهدی فروتن رابه‌عموم بازماندگان آن فقید سعید بویژه بحضور تیمسار سرتیپ حسن یزدی. جنابان آقای دکتر منوچهر فروتن و آقای حسین عطائی تسلیت عرض مینمایم.
آ_۳٤۷٤۱ علی توماج

جناب آقای دکتر کاظم پایا
مارا در غم درگذشت مادر گرامیتان شریك بدانید.
نورالدین نوری و بانو

جناب آقای دکتر کاظم پایا
بانهایت تاسف درگذشت مادر گرامیتان را صمیمانه تسلیت‌میگوئیم وبرای شما و خانواده محترم سلامت و شکیبائی مسئلت داریم.
آ_۳٤۷۲۳ فریدون‌داروگر.شوکت‌داروگر

تیمسار سرتیپ یزدی
بانهایت تاسف مصیبت وارده را از طرف خودو همکارانم حضور آن تیمسار تسلیت عرض مینمایم.
سرلشگر عاطفی
آ_۳٤۷۲۷

تیمسار سرتیپ‌حسن یزدی
بانهایت تاسف مصیبت وارده راتسلیت عرض مینمایم.
خرم‌آبادلرستان ـ سرتیپ گرامی
آ_۷٤٦۳٤

جناب آقای توفیق بلند همت
بانهایت تاسف درگذشت برادر گرامتان را بشماتسلیت عرض مینمائیم.
کارکنان قسمت کارخانجات راه‌آهن دولتی‌ایران
آ_۷٤۵۹٦

درگذشت شادروان مرحوم حاج‌محمدناصح را دربیرجند به‌حضور کلیه فامیل بویژه‌ه خانواده‌های ناصح تسلیت عرض میکنم.
فردوس ـ اداره آبادانی و مسکن ـ ابوتراب‌بهروش
آ_۷٤٦۰۲

جناب آقای علی اصغر خاللرخانی
خبردرگذشت پدرگرامیتان باعث‌تاثر دوستان وهمکاران گردید، ضمن عرض تسلیت براپتان آرزوی شکیبائی دربرابر این اندوه عمیق مینمائیم.
اشرف، محتشمی، لواسانی، لاریجانی، رئیسی، پویان، بهنامی، امین، رستم‌آبادی، سرابندی، نوربخش، قدیمی، بخشی، اصفهانیان، سرابندی، مهرنوش، علوی، عارفی، المعی، کاشفی‌زاده، جاشکی، جنابیان، عالیقدر، کیانی، طلوعی، مهاجرانی، لشگری، حقیقی، تبریزی، معتصدی، رفیع. دکتر رضوانی، نورمحمدی.
آ_ ۷٤٦٤٦

خانواده محترم ماهرو- خانم گروسیان عزیز
ما را هم درغم خود شریك بدانید.
ژاله معتمدی، سروان بیژن معتمدی
آ_ ۳٤٦۸۷

تیمسار سرتیپ حسن یزدی
درگذشت برادر عزیزتان را تسلیت میگویم.
سرهنك مهران
آ_ ۷٤۷٤۸

جناب آقای اسلام دانشمند
مدیر عامل محترم تعاونی مصرف گفتار
مصیبت وارده را به جنابعالی تسلیت عرض نموده، بقاء عمر جنابعالی و آن خاندان را ازخداوند متعال خواهانیم.
شرکت سهامی ایران
آ_ ۷٤٦٤۸

جناب آقای اصفهانی
درگذشت برادر گرامی‌تان را بشما و خانواده محترم صمیمانه تسلیت عرض نموده واز خداوند متعال بقاء عمرآن فامیل محترم را خواستاریم.
کارکنان بانك صادرات ایران ـ حوزه‌مرند
آ_۷٤۷۱۲

جناب آقای ذبیح‌اله اشرف‌زاده ریاست محترم اداره آموزش و پرورش بجنورد
درگذشت نابهنگام برادر عزیزتان را صمیمانه تسلیت عرض نموده ودراین مصیبت بزرك باشما شریك هستیم.
محمدرضا خراسانی. لنگری. رجبعلی خراسانی. آزادیان. استرآبادی. وحدت. استخری. بزاغیان. صدارتی. زلنگالی. ابراهیم‌زاده. مطلبی. نامجو. سفیدگر. صبحی. امینی. حمیدی
آ_۷٤۷٤۲

جناب آقای اشرف‌زاده ریاست آموزش وپرورش شهرستان بجنورد
از خبر تاسف‌انگیز برادر عزیزتان بسیار متاثریم مارا درغم خود شریك بدانید.
کارکنان ودبیران دبیرستان امیرکبیر
آ_۷٤۷٤۰

جناب آقای اشرف‌زاده
باکمال تاسف ضایعه درگذشت‌برادر گرامیتان رابشما وخانواده محترم تسلیت می‌گوئیم.
از طرف کارمندان دانشسرایمقدماتی ودبستان کاظمیان‌ـ نویده حبشی‌زاده

جناب آقای اشرف‌زاده ریاست محترم آموزش وپرورش شهرستان بجنورد
کارکنان ودانش آموزان دبیرستان همت مصیبت‌وارده رابشما وخانواده محترم اشرف‌زاده تسلیت عرض مینمایند.
توتونچی
آ_۷٤۷۳٦

آقای اشرف‌زاده ریاست آموزش وپرورش بجنورد
باکمال تاسف درگذشت بابهنگام برادرتان را بشما و فامیل محترم تسلیت عرض می‌کنیم.
کارکنان دبیرستان نوبنیاد
آ_۷٤۷۳٤

آقای عسکری واشرف‌زاده
مصیبت وارده را بشما وبازماندگان تسلیت گفته طول عمر کلیه اعضاء وخانواده‌را خواهانیم
از طرف کارکنان دبستان گوهرشاد‌ـطاهریان
آ_۷٤۷۲۰

جناب آقای اشرف‌زاده ریاست محترم آموزش وپرورش بجنورد
مصیبت وارده را تسلیت عرض نموده بقای‌خاندان‌محترم را مسئلت داریم.
کارکنان دبستان آزرم
آ_۷٤۷۱۸

جناب آقای اشرف‌زاده ریاست آموزش وپرورش بجنورد
بایکدنیا تاثر وتاسف مصیبت وارده را ازطرف مربیان پیشاهنگی وپیشاهنگان این شهرستان تسلیت عرض‌مینمائیم
امینی‌ـ هاشمی‌ـ ذبیحیان
آ_۷٤۷۱٤

جناب آقای اشرف‌زاده ریاست محترم اداره آموزش و پرورش بجنورد
به نمایندگی از طرف کلیه سپاهیان دانش و معلمان روستائی فوت نابهنگام وجانگداز برادر عزیزتان آقای‌نصراله اشرف‌زاده را بحضور جنابعالی تسلیت عرض شادی روح آن مرحوم راازخدای یکتا مسئلت دارد.
احمد آزادیان
آ_۷٤۷۱٦

جناب آقای اشرف‌زاده ریاست محترم اداره آموزش و پرورش بجنورد
مرك نابهنگام برادر عزیزتان رابشما و خانواده محترم تسلیت عرض می‌نمائیم.
کارکنان دبستان ۲۵ شهریور و۱۷ دی
آ_۷٤۷٤٤

از فوت شادروان دکتر عبدالحسین ایپکچی استاد دانشکده دندانپزشکی عموم استادان و کارمندان ودانشجویان دانشکده علوم متاسفند و مصیبت وارده‌را بخانواده محترم آن مرحوم تسلیت می گویند.
آ_۳٤۷۵۳ دانشکده علوم ـ دانشگاه ملی ایران

همکار گرامی آقای خلیل بهرامی، درگذشت عموی عزیزتان را به شما و خانواده محترم تسلیت می گوئیم.
سرویس حوادث روزنامه اطلاعات

جناب آقای ذبیح‌الله اشرف‌زاده
باکمال تاثروتاسف درگذشت شادروان نصرالله‌اشرف‌زاده برادرارجمندتان را بجنابعالی وفامیل محترم تسلیت‌عرض نموده بقای عمر بازماندگان رااز خداوند متعال آرزومندیم.
کارکنان آموزشگاه‌شادلوبجنورد

جناب آقای اشرف‌زاده ریاست محترم آموزش و پرورش شهرستان بجنورد
باکمال‌تاسف مصیبت وارده‌را تسلیت عرض‌کرده برای آنجناب صبرو شکیبائی بیشتری را آرزو می کنیم.
آ_۷٤۷۳۲ کارکنان دبستان داریوش

جناب آقای اشرف‌زاده ریاست محترم آموزش و پرورش شهرستان بجنورد
باکمال تاثرو تاسف. درگذشت برادر بزرگوارتان رابه جنابعالی وخانواده محترم تسلیت عرض نموده و خودرا در غم شما شریك‌میدانیم.
کارکنان‌دبستان‌فردوسی
آ_۷٤۷۲۸

جناب آقای اشرف‌زاده ریاست محترم آموزش و پرورش شهرستان بجنورد
خبردرگذشت برادرتان مارا متاسف نمود مارا درسوك خود شریك بدانید.
کارکنان دبستان وحدت
آ_۷٤۷٦٤

جناب آقای ذبیح‌الله اشرف‌زاده ریاست محترم‌آموزش و پرورش شهرستان بجنورد
درگذشت‌نابهنگام برادرتان را بشما وخانواده محترم‌تان تسلیت عرض نموده و خودرادرغم‌تان شریك‌میدانم.
آ_۷٤۷۲٤ ابوالفضل ناجی

جناب‌آقای‌اشرف‌زاده رئیس جمعیت جوانان
مصیبت وارده‌را بحضور شما وخانواده محترم تسلیت عرض می نماید.
از طرف‌مربیان‌واعضاءجمعیت‌جوانان‌بجنورد ـ استخری
آ_۷٤۷۲٦

مصیبت وارده رابخانواده‌های محترم کنعانی و شاهین تسلیت عرض می‌نمائیم.
سقز: سرگرد تحویلداری وپانو
آ_۷٤۸٦٤

تیمسار سرتیپ یزدی
بانهایت تاسف مصیبت وارده راتسلیت عرض مینمایم.
زنجان. سرتیپ مسعود معتمدی
آ_۷٤۸٦۲

سرکار خانم روشنك ایپکچی
باکمال تاسف وتاثر درگذشت نابهنگام دوست عزیز دکتر عبدالحسین ایپکچی همسر عزیزتان راتسلیت گفته و خودرا دراین مصیبت شریك میدانیم.
شیراز: زیبا وبهرام جاوید
آ_۷٤۸٦٦

جناب آقای مهندس کردبچه سردبیر محترم روزنامه اطلاعات و بانو
باتاثر وتاسف‌فراوان درگذشت شادروان آقای سید حسین صادقی را بجنابعالی وبانوی محترمتان تسلیت گفته صبر و شکیبائی شما وخانواده ارجمندتان را ازخداوند بزرك مسئلت می‌نمایم.
حشمت‌خیر
آ_۳٤۷۸۵

جناب آقای توفیق بلندهمت
مصیبت وارده را به‌فردفرد آن خاندان و بازماندگان بخصوص جنابعالی تسلیت عرض صبر وشکیبائی از خداوند متعال آرزو مینماید.
حاج سیدعبدالعظیم رزاقی
آ_۳٤۷۷۷

جناب آقای دکتر خسرو هوشدار
درگذشت روانشاد نسرین هوشدار را بشما و خانواده محترم تسلیت می گویم.
پریسا ادیب
آ_۳٤۷۸۳

گروه فرهنگی هدف
مصیبت وارده به همکار خود آقای‌امان‌الله‌فروتن‌رابه ایشان تسلیت‌می گوید.
آ_۷۵۰۲۸

پزشکان بیمارستان کودکان شهرآزاد
مصیبت وارده را بدوست عزیز آقای دکتر کاظم پایا تسلیت عرض می‌نمایند.
آ_۳٤۷٦۵

تیمسار سرتیپ یزدی
بانهایت تاسف مصیبت وارده را تسلیت عرض مینمایم.
سرتیپ سیف‌اله پرومند
آ_۳٤۷۸۵

جناب آقای دکتر فریدون علا
باندوه‌بسیار مصیبت‌وارده را به جنابعالی وخاندان‌محترم علاوه‌براگوزلوتسلیت عرض مینمائیم.
دکترسلطانی‌و بانو
آ_۳٤۷۷۱

جناب آقای دکترفریدون علا
پزشکان و کارمندان بخش بیماریهای خون دانشکده پزشکی‌مصیبت‌وارده را به‌جنابعالی‌وخانواده محترم تسلیت‌عرض مینمایند.
آ_۳٤۷٦۹

همکار محترم جناب آقای دکتر فصیحی
باکمال‌تاسف وتاثرفوت پدرگرامیتان را تسلیت‌عرض نموده‌بقای عمروسلامتی شماو خانواده را از خداوند مسئلت داریم.
رزیدنت‌های‌بیمارستان فرحناز پهلوی
آ_۳٤۷٦۳

سروران ارجمند، جنابان آقایان مهندس کردبچه و سید احمد صادقی
بانهایت تاسف و اندوه مصیبت‌وارده را تسلیت عرض نموده بقای عمر و دوام زندگی آنجنابان و خانواده محترم را از درگاه ایزد منان خواهان و خواستاریم.
اهواز ـ محمود ضرابیان، مجدم، کاویانی
آ_۷٤۹۳٦

جناب‌آقای سید احمد صادقی
بانهایت تاثر و تاسف مصیبت‌وارده را صمیمانه تسلیت عرض نموده سلامت و سعادت خانواده شمارا از درگاه ایزد متعال مسئلت مینماید.
اهواز ـ سید محمدرضا منصوری ـ حسام‌منصوری
آ_۷٤۹٤۰

جناب آقای مهندس کردبچه سردبیر محترم روزنامه اطلاعات
با اندوه و غم فراوان مصیبت‌وارده را بحضور حضرتعالی و خاندان جلیل تسلیت عرض مینماید و خانواده منصوری خود را شریك و سهیم غم شما میداند.
آ_۷٤۹٤۲ اهواز ـ حسام منصوری

جناب آقای اصفهانی
ریاست محترم بانك صادرات ایران در منطقه آذربایجان
کارمندان حوزه رضائیه بانهایت تاسف درگذشت برادر عزیزتان را از صمیم قلب تسلیت عرض نموده شکیبائی‌وبقای عمر بازماندگان آن مرحوم راخواستارند.
کارمندان حوزه ۷ر۳ بانك صادرات رضائیه
آ_۷٤۸۸۰

بانهایت تاسف وتاثر درگذشت ناگهانی شادروان جمشید فرخ‌بودی دبیر کلاسهای زبان‌انجمن دوستی روابط فرهنگی ایران و ترکیه‌را به بازماندگان ارجمند مخصوصا آقای اسماعیل فرخ‌بودی تسلیت عرض می نماید.
آ_۳٤۷۵۵ دبیر کل‌انجمن‌ـ دکتر حبیب‌دادفر

ولتکن منکم امة یدعون الی الخیر

«حسینیه ارشاد»

برنامه شبهای جمعه و شنبه
۱ـ شب جمعه سخنرانی جناب آقای علی غفوری درباره «نقش حج‌در حل مسائل جامعه اسلامی».
۲ـ شب شنبه ـ سخنرانی جناب آقای اکبر هاشمی رفسنجانی تحت عنوان «عدالت اجتماعی».
شروع برنامه ساعت ۷ونیم بعدازظهر

سپاسگزاری

بدینوسیله از کلیه سروران گرامی ـ دوستان ـ خویشاوندان ارجمندی که درمراسم تشییع ختم و هفت‌پدرمان شرکت فرموده یا توسط جراید تلگرام ونامه‌اظهار همدردی فرموده‌اند صمیمانه سپاسگزاریم چنانچه بواسطه تالمات‌روحی در عرض تشکر حضوری تاخیری روی آمد پوزش میطلبیم.
ستوان یکم عنایت‌الله استواری .عبداله استواریفر .حمداله استواریفر.
آ_۷٤۹۳۸

فوت مرحوم حاجی محمد رضا طهرانچی رئیس هیئت مدیره اسبق شرکت سهامی تلفن ایران را بعموم بازماندگان آنمرحوم بویژه جناب آقای حاجی یوسف طهرانچی تسلیت عرض مینماید.
کانون بازنشستگان شرکت سهامی تلفن
آ_۳٤۷۹۵

تیمسار سرتیپ حسن یزدی
بانهایت تاسف مصیبت وارده را از سوی خود و همکارانم تسلیت عرض و بقای عمر بازماندگان رااز ایزد توانا‌خواهانم.
سپهبد محمد حسین ضرغام
آ_۷٤۹٤٤

سرکارسرگرد ستاد خلیل اولیائی
پیش‌آمد ناگوار را به جنابعالی و فامیل ارجمند تسلیت میگوئیم.
سرهنك ۲نجاتی. سرهنك ۲قاسمی.سرهنك۲شهریاری. سرهنك ۲آصف. سرگرد مسیح‌زاده. سرگردمخترع.
آ_۳٤۷۹۹

خانم بدری شیخ‌الاسلامی پرستار مرکز بهداشت‌بندربوشهر
با کمال تاسف و تاثر درگذشت خواهر ناکامتان‌دوشیزه بری شیخ‌الاسلامی را از طرف خود و کلیه کارکنان بهداری کل تسلیت گفته و برای شما و سایر بازماندگان صبر و شکیبائی مسئلت مینماید.
بندر بوشهر ـ دکتر موسوی
رئیس بهداریکل بنادر و جزایر خلیج فارس
آ_۷۵۰۰۲

مصیبت وارده را به جناب آقای احمد صادقی صمیمانه تسلیت عرض مینمائیم.
پری تقی‌زاده. گیتی‌نامدار. مینو افراسیابی. زیبا مهدوی. لی‌لی ماهوتچیان.

تیمسار سرتیپ حسن یزدی
مصیبت وارده‌را بجنابعالی و کلیه بازماندگان تسلیت عرض‌می نماید.
سرتیپ جلال پژمان
آ_۳٤۸۰۱

جناب آقای عباس زهره
متمنی‌است مراتب همدردی و تسلیت اینجانبان را از درگذشت پدر بزرگوارتان بپذیرید.
آ_۷٤۹۷۲ مصطفی‌ایودجو ـ خاشع

تیمسار سرتیپ حسن یزدی
مصیبت‌وارده‌را صمیمانه تسلیت گفته وخودرادر غم آن خانواده شریك‌میدانیم.
سرتیپ‌پرنیان‌فر، مهین‌پرنیان‌فر، آذر پرنیان‌فر
مهندس‌مجیدامیرن‌مزة
آ_۷٤۹۷۹

سرکارعلیه خانم عزت اکبر
باکمال تاسف درگذشت بانوی عالیقدر شرافت اکبر را بحضور سرکار و خاندان محترم اکبر صمیمانه تسلیت عرض می نمائیم.
سازمان: تان‌شمه ان
آ_۷۵۰۰٦

باندوه وافر کارکنان دبیرستان مهرگان قم درگذشت نابهنگام آقای براتعلی نائینی همکارارجمند و دانشمند رابعموم بازماندگان آنمرحوم وجامعه فرهنگیان صمیمانه تسلیت عرض می نمایند
تاجبخش، سهراب، شاملو، وزیری، راضی، طرازی خلیلی موسوی، فاطمی، قاضی‌زاده، میرصنایع، نخعی، مصاحب نجومی، اقدسیا
آ_۷۵۰۱۰

جناب آقای دکتر کنعانی
باقلبی مملواز تاثر مصیبت‌وارده را بجنابعالی و خانواده محترمتان تسلیت‌عرض می کنم.
ژاله شیفته
آ_۷۵۰۰۸

ای مرك چه خانه ها که ویران کردی
درملك وجود غارت جان کردی
هرگوهر قیمتی که آمد به وجود
بردی و بزیرخاك پنهان کردی
ضایعه اسفناك درگذشت شادروان آقای براتعلی گائینی موجب نهایت تاسف گردید. اینجانبان خودرا دراین مصیبت سهیم و شریك دانسته، مراتب تسلیت خود را ببازماندگان انمرحوم ابراز میداریم.
دانش آموزان کلاس ششم دبیرستان دخترانه مهرگان‌قم
آ_ ۷۵۰۱۲

بایکدنیا اندوه و دیدگانی اشکبار درگذشت نابهنگام دبیر ارجمند آقای گائینی راکه مظهری از دانش و شرافت بود به بازماندگان آنمرحوم و جامعه فرهنگیان شهرستان قم بویژه سرکار خانم تاجبخش تسلیت عرض نموده خود را دراین مصیبت بزرك سهیم میدانیم.
قم‌ـ دانش آموزان سال پنجم طبیعی دبیرستان مهرگان
آ_ ۷۵۰۱٤

سرکار سرهنك آذرپی
بانهایت تاسف درگذشت والده گرامی را بشماتسلیت عرض نموده، بقای عمر شما را آرزومندم.
گرگان‌ـدکترمهران
آ_ ۷۵۰۱٦

جناب آقای سیداحمد صادقی
کارمندان و کارکنان شرکت آکهی‌زیبا باندوه‌فراوان درگذشت برادر گرامیتان را تسلیت گفته و از خداوند متعال صبر و شکیبائی شما را مسئلت دارند.
آ_ ۷۵۰۲۲

خانلر خانی عزیز
درگذشت پدر عزیزت را تسلیت گفته و خود را درسوك توشریك میدانم.
آ_۷٤۸۷۸ نقده ـ ایرج تبری

اطلاعات ۱۳۰۹

چهارشنبه
• چهارم ذیحجه ۱۳۸۹
• یازدهم فوریه ۱۹۷۰
• شماره ۱۳۱۱۸
• سال چهل‌وچهارم

درسال آینده براساس بودجه تقدیمی

۵۰ میلیون تومان بنان و گوشت تهران کمک میشود

• از ۱۷ موسسه انتفاعی دولت چهار موسسه ضرر، شش موسسه منفعت میدهند و هفت موسسه بدون نفع و ضرر هستند

• ۵۸ شرکت بازرگانی وابسته بدولت، یک میلیارد ریال درآمد خواهند داشت

علی باستانی

بابررسی که از وضع ۱۷ موسسه و سازمان انتفاعی وابسته بدولت بعمل آمده معلوم شده هنوز ٤ موسسه انتفاعی دولت ضرر میدهند که درسال قریب ۸۲۹ میلیون ریال از خزانه عمومی به آنها کمک میشود هفت موسسه و سازمان دیگر وضع بهتری دارند باین معنی که ازدولت کمک نمیگیرند ولی در قبال سرمایه‌ای که دارند نه‌سود سهام می‌پردازند و نه‌مالیات بدولت میدهند.

شش موسسه باقیمانده مبلغ ۹۸۱ میلیون ریال سود ویژه بدولت می‌پردازند از این مبلغ قریب ۷۵۵ میلیون ریال آن سود سهام قند وشکر است که سابقا هم وقتی اداره کل قند و شکر تبدیل به شرکت نشده بود از محل فروش قند و شکر بدولت می‌پرداخت.

در مورد ۸۲۹ میلیون ریال ضرر باید توضیح داد: نزدیک به ۵۰۰ میلیون ریال آن بخاطر تامین نان و گوشت تهران است.

دولت سالهای سال است که برای تامین و تثبیت قیمت نان و اخیرا هم برای تامین گوشت تهران مبالغی از خزانه کشور میپردازد. این رقم هرسال کاهش می‌یابد، معهذا در سال ۱۳۴۹ باز درحدود ۵۰۰ میلیون ریال ضرر پیش بینی شده است.

دو شرکت ضرر دهنده دیگر یکی موسسه استاندارد وتحقیقات صنعتی است که ضررش مبلغ ۱۰۳ میلیون ریال میباشد و دیگری سازمان مرکزی شرکتها است که ضرر آنهم ۲۳۸ میلیون ریال پیش‌بینی گردیده.

این سازمان هنوز تعدادی از کارخانه های دولتی را دراختیار دارد که ضرر آنرا از خزانه کشور جبران میکند. البته کارخانه‌هائی که منفعت داشته باشند نیز دارد ولی در جمع ضررش مبلغ فوق است.

دولت درسال آینده از طریق سازمان غله کشور قریب ۲۰۰ هزار تن گندم خواهد خرید که یکدهم آنرا، باضافه کلیه جو خریداری شده، آرد بدست آمده، بارتش خواهد فروخت. بقیه رادر سیلوها برای فروش داخلی وخارجی نگهداری خواهد کرد.

• درآمد

بررسی فوق ازبودجه ۱۷ شرکت و سازمانهای انتفاعی وابسته بدولت بعمل آمده است و جمع درآمد این ۱۷ شرکت ۲۰ میلیارد ۶۸۶ میلیون ریال میباشد که همه را خودشان خرج میکنند فقط ۵۱ میلیون ریال پس از کسر ضررها نصیب دولت خواهد شد.

علاوه بر ۱۷ موسسه انتفاعی فوق دولت ۵۸ شرکت و سازمان بازرگانی بزرگ و کوچک دارد که در سال ۱۳۴۹ مبلغ صد و یک هزار میلیون ریال درآمد دارند. ازاین شرکتها ۱۱ شرکت بمبلغ ۱۵۴۹ میلیون ریال ضرر میکنند. بزرگترین رقم درآمد متعلق به شرکت ملی نفت ایران میباشد درآمد این شرکت در سال آینده ۳۹۵۷۱ میلیون ریال میباشد از این پول مبلغ ۱۸۰۴۷ میلیون ریال

بقیه در صفحه سیزدهم

جوانان تحصیلکرده بکارگران آموزش میدهند

آقای مجیدی وزیر کار بااعضای نخستین گروه جوانان که داوطلب آموزش کارگران شده‌اند آشنامی‌شود

عصر دیروز با حضور آقای مجیدی وزیر کار و امور اجتماعی بمنظور آشنائی با نخستین گروه جوانان تحصیل کرده سازمان نگهبانان انقلاب ایران که داوطلب آموزش کارگران شده‌اند مراسمی در وزارت کار و امور اجتماعی برپا شد.

وزیر کار و امور اجتماعی در این مراسم طی سخنانی به تفصیل در باره انقلاب ایران و نقش جوانان تحصیل کرده در به ثمر رساندن آن صحبت کرد و گفت - برای بثمر رسیدن اصول انقلاب شاه و مردم دولت با تمام کوشش خود همچنان بهمکاری سازمان های داوطلب نیازمند است.

وی سپس باهمیت شرکت مردم در فعالیت های اجتماعی اشاره کرد و گفت - گروه داوطلب سازمان نگهبانان انقلاب میتواند در سه زمینه با سواد کردن کارگران - کمک باجرای اصل سهیم کردن کارگران درسود ویژه کارخانه‌ها و اجرای اصول حفاظت و بهداشت صنعتی باوزارت کار و اموراجتماعی همکاری کند.

قبل از سخنرانی وزیر کار و امور اجتماعی قائم‌مقام رئیس سازمان نگهبانان انقلاب ایران هدفهای این سازمان را تشریح کرد و اظهار داشت - این سازمان بمنظور گرد آوردن جوانان تحصیل کرده و پر شور و مومن باصول انقلاب شاه و مردم تشکیل شده و در مدتی کوتاه توانسته است ندای انسانی خود را بگوش جوانان کشور برساند.

دراین مراسم معاونان ومدیران کل وزارت کار و امور اجتماعی و دبیر کل کانون ناسیونالیست ایران نیز حضور داشتند.

گاو

دالیدا

هنرمند محبوب سینماو رادیو و تلویزیون فرانسه که با صدای ملکوتی خود دنیائی‌را تسخیر کرده است

از یکشنبه ۲۶ بهمن تا پنجشنبه ۳۰ بهمن (فقط ۵ شب) انحصارا

کوتاه‌ترین و مجلل ترین دانسینگ تهران

دانسینگ

درایوین سینماونک

برنامه اجرا خواهد کرد

لطفا میز خود را قبلا رزروفرمائید تلفن ۶۴۴۵۵۷

آدرس - خیابان بهلوی - خیابان ونک - سازمان درایوین سینما ونک

آ-۷۴۸۰۴

یک مسابقه جالب وابتکاری با ۱٫۰۰۰ جایزه

گل شانس

یک اتومبیل پیکان و سه بلیت مسافرت به اروپا از جوایز این مسابقه است

شرح این مسابقه ونحوه شرکت در آنرا همه خانمها و آقایان میتوانند در اطلاعات بانوان که در سراسر کشور منتشر شده است بخوانند.

طرح پیشگیری سوانح تغییر میکند

ارائه گواهی معاینه پزشکی برای رانندگان مورد موافقت سناتورها نیست

طرح پیشنهادی کمیسیون بهداری مجلس سنا که در یکی ازجلسات اخیر در خصوص پیش گیری سوانح تقدیم گردید و در شماره دیروز انتشار یافت به چهار کمیسیون برای مطالعه ورسیدگی ارجاع شده است.

طبق اطلاع در بررسی کمیسیون های مجلس چندقسمت از این طرح مورد ایراد سناتور های عضو کمیسیون قرار گرفته و جرح و تعدیل و حذف قسمت هائی از آن را لازم شمرده‌اند و بطور کلی با تعیین تکالیفی برای رانندگان و مردم از جمله ارائه گواهی معاینه پزشکی در هر سال که مشکلاتی در عمل ایجادمیکند موافقتی وجود ندارد، بدین‌سبب‌ممکن است این طرح تغییرات زیادی حاصل کند که با آنچه اکنون پیشنهاد شده تفاوت زیاد داشته باشد.

روز پیروزی

مافیلم «گاو» را دیدیم وازآن لذت بردیم. چون نسبت به پیشبرد این هنرملی احساس وظیفه میکنیم ونیز در تهیه این فیلم خوب نقشی نداشته‌ایم مایلیم لااقل به‌نمایش آن کمک کنیم. بنابراین ازامروز درسینما کاپری شخصا منتظر شما هستیم.

عزیز اصلی - فریدون فرخزاد

آ-۷۴۸۲۰

تلویزیون شاوب لورنس یک عمر بشما خدمت میکند SCHAUB-LORENZ

میعادگاه ستارگان بزرگ بین‌المللی

دالیدا

از روز یکشنبه ۲۶ بهمن بمدت ۸ شب

جایزه بانک بیمه بازرگانان

دو برابر شد

یک تن پول

وبرابر وزن ۱۲ نفر در ۱۲ استان پول جایزه ارزنده بانک بیمه بازرگانان

دعوت از ۲۲ نفر داوطلبان استخدام تلویزیون گیلان مرکز رشت

شرح درصفحه۲

قابل توجه پزشکان محترم کشور

RIFADIN ریفادین (ریفامپیسین)

آنتی‌بیوتیک خوراکی جدید لپتی در کلیه‌داروخانه‌های کشور موجود است. ۱-۲ آ-۷۴۸۳۲

کنفرانس هفتگی مرکز پزشکی فیروزگر

پنجشنبه ۲۳ر۱۱ر۴۸ ساعت ۱۱ سالن کنفرانس

موضوع: اهمیت اتوماسیون آزمایشگاهی طبی

بحث کننده: آقای دکتر پرویز پاکدامن

م‌الف ۱۲۰۱۲

آگهی مناقصه

سازمان عمران قزوین ۱۹ قلم ماشین آلات وادوات مختلف کشاورزی مورد نیاز خودرا از طریق مناقصه بین‌المللی خریداری مینماید. چون قسمتی ازاعتبار خرید ماشین آلات و ادوات فوق ازمحل وام شماره ۵۱۷ بانک بین‌المللی توسعه و ترمیم تامین می شود پیشنهادات فقط ازکارخانه های کشور های عضو بانک بین‌الملل و کشور سوئیس یانمایندگان آنها قبول خواهد شد. داوطلبان شرکت درمناقصه میتوانند ازتاریخ آگهی همه روزه باستثنای ایام تعطیل درساعت اداری برای دریافت شرایط شرکت درمناقصه و مشخصات فنی بدفتر مرکزی این سازمان واقع دربلوار الیزابت دوم ساختمان وزارت کشاورزی طبقه سوم مراجعه نمایند.

پیشنهادات تاساعت ۹ صبح روز ۲۶ فروردین ۱۳۴۹ قبول‌ودر ساعت ۱۰ صبح همان روز درمحل فوق باز و قرائت خواهد شد. حضور پیشنهاددهندگان درجلسه مناقصه آزاد و سازمان عمران قزوین در ردیا قبول یک یاکلیه پیشنهادات مختار است.

م الف ۱۲۰۱۴ ۱-۲ آ- ۷۴۸۴۴ سازمان عمران قزوین

بهترین خرما ورطب بم

دربسته‌بندیهای ماشینی و با رعایت اصول بهداشتی عرضه‌شد

شرکت سهامی خرمای بم مفتخر است که اولین محصول خود ومرغوبترین ولذیذترین خرمای ایران را که ضد عفونی گردیده و با طرق بهداشتی تهیه و بسته‌بندی‌شده‌است به هموطنان عزیز تقدیم نماید.

نماینده فروش: خیابان بوذرجمهری - سرای حافظ - ناصر توکلی تلفن ۲۳۹۳۳

محل فروش: کلیه شعب فروشگاه فردوسی و فروشگاه های معتبر دیگر.

آگهی دانشکده پزشکی دانشگاه تهران

برای ایجاد همبستگی علمی و ارتباط صمیم بین کلیه‌پزشکان فارغ‌التحصیل دانشکده پزشکی تهران و مطلع ساختن آنها از آخرین تحولات پزشکی سراسر جهان و ایجاد سخنرانی های علمی و تشکیل دوره های آموزشی کوتاه مدت و اطلاع از وضع یکایک فارغ‌التحصیلان و اشکالات علمی و عملی آنان‌از کلیه همکاران محترم‌درسراسر کشور تقاضا میشود که مشخصات کامل خودرا باذکر آدرس و نوع تخصص و سال فراغت از تحصیل به صندوق پستی شماره ۱۴ر۱۵۸۴ منطقه چهارده ارسال دارند. م‌الف ۱۲۰۱۷

۱-۳ آ- ۷۴۸۵۲ رئیس دانشکده پزشکی- دکتر مژدهی

موفقیت قابل تحسین دانشجویان موسسه زبانهای خارجی درامتحانات لور کمبریج

بطوری که ازشورای‌فرهنگی بریتانیا اطلاع میرسد از ٤٤ نفر دانشجویان کلاسهای لورکمبریج موسسه زبانهای خارجی ساختمان آلومینیوم که در امتحانات اولیه لورکمبریج در تهران شرکت‌نموده بودند تمام ٤٤ نفر قبول شده‌اند.

برنامه یازدهمین هفته مسابقات فوتبال قهرمانی باشگاههای تهران

پنجشنبه ۲۳ر۱۱ر۴۸
راه‌آهن بادیهیم ساعت ۲ بعداز ظهر
پیکان با نگهبان ساعت ٤ بعداز ظهر
پاس با آتش‌نشانی ساعت ٦ بعدازظهر

جمعه ۲٤ر۱۱ر۴۸
شهربانی با اقبال ساعت ۱۲
پرسپولیس بابرق ساعت ٤ بعدازظهر
تاج بادخانیات ساعت ٦ بعدازظهر

آ-۷۴۹۵۰

وام خانه بانک بازرگانی ایران

برای ساختمانهای تا پنج میلیون ریال

ازشما

زمین درمحدوده شهر - قصد ساختمان - نقشه ومقاطعه کار

ازما

وام ساختمان باشرایط منحصربفرد - نظارت دقیق تا اتمام بنای دلخواه

دفتر مهندسی بانک بازرگانی ایران مشاور صمیمی وناظر صدیق شما در امر ساختمان

برای کسب اطلاعات بیشتر ازساعت ۱٦ تا ۱۸ به اداره وام خانه واقع دراداره مرکزی بانک بازرگانی ایران مراجعه فرمائید

اداره کل بهداری تهران

اطلاعیه

باطلاع خانواده های محترمی که کودکان‌خود را درمراکز ثابت بهدازیکل تهران علیه بیماری دیفتری واکسینه نموده‌اند میرساند. چون‌بایستی پس‌از یکماه تلقیح دوم انجام بگیرد تا واکسیناسیون کامل گردد باتوجه به تاریخ‌تلقیح اول لازمست برای تلقیح ثانوی بیکی از مراکز زیر مراجعه نمایند:

مرکز بهداشت فرمانفرمائیان
مرکز بهداشتی و درمانی خزانه
مرکز بهداشتی و درمانی دریفوس
مرکز واکسیناسیون
مرکز درمانی هدایت
مرکز درمانی نظام‌آباد
مرکز درمانی جی
مرکز درمانی مختاری
مرکز بهداشتی و درمانی مهدیه
مرکز درمانی نازی‌آباد
مرکز بهداشتی و درمانی صلواتی
مرکز درمانی یوسف‌آباد
مرکز بهداشتی‌همایون
سازمان مشترک بهداشت خواجه‌نوری
مرکز درمانی غرب هاشمی
مرکز درمانی و بهداشتی شماره ۱
مرکز بهداشتی و درمانی شماره ۳ ژاله
مرکز درمانی شماره ۱ والاحضرت اشرف
اندرزگاه بیمارستان شفا بحیائیان
مرکز درمانی ۲۵ شهریور

خیابان آذربایجان
دوراهی امامزاده حسن ایستگاه قپان
خیابان شهباز جنب آتش‌نشانی
خیابان جوبی پارک شهر
خیابان اسلامبول
خیابان گرگان کوچه سعدی
خیابان امیری خیابان جی
خیابان شاهپور خیابان مختاری
اول خیابان سپهبد رزم‌آراء
نازی‌آباد (ایستگاه بازار دوم)
انتهای خیابان نیروی‌هوائی جنب سینما پانوراما
خیابان محمدرضا شاه خیابان نیکو
مجیدیه
دروازه شمیران، خیابان گرگان
انتهای خیابان هاشمی
خیابان آیزنهاور، خیابان رستم
خیابان ژاله، آب سردار
خیابان مولوی
خیابان ژاله
جنب مرکز پزشکی فیروزگر

آ- ۷۴۷۷٤ مدیر کل بهداری تهران دکتر سعیدط. موتمنی

آگهی مزایده شماره ۳٦٦

شرکت ملی نفت ایران درحدود ۱٦۰ تن آهن آلات وموتور آلات قراضه واسقاط - در حدود ۲٤۰ قلم لوازم اداری مستعمل وچوب و تخته ولوله خرطومی اسقاط - ۸٤ دستگاه موتور وکولرویخچال وآب‌سردکن اسقاط - ۷۲۵ عدد لاستیک روئی و۳٤٦ عدد لاستیک‌بوتی اسقاط ۳۵ دستگاه‌انواع ماشین تحریر وماشین عکسبرداری ولوازم نقشه‌کشی مستعمل ٦۳٦۲ قسمتی ازتلمبه‌امشی کارنکرده - ۵۳۰عدد بشکه خالی اسقاط موجود درانبارهای بازرگانی ری‌وانبار نقلیه پخش را بوضع‌موجوددر هفت گروه مجزا از طریق مزایده عمومی بفروش میرساند.

۱- علاقمندان میتوانند برای دریافت برگ مشخصات وشرایط شرکت درمزایده در تهران به‌اطاق ۱۲۲۵ طبقه دوازدهم‌اداره مرکزی شرکت واقع‌درخیابان تخت‌جمشید مراجعه نمایند.

۲- پیشنهاد دهندگان میتوانند قبل از تسلیم پیشنهاد عین اجناس را درساعت اداری درانبارهای نامبرده رویت نموده پیشنهاد خود را برای یک یا هر چندگروه که مایل باشند تنظیم و تسلیم نمایند.

۳- سپرده شرکت در مزایده طبق مبلغ ذکر شده‌در مقابل‌هرگروه‌دربرگ مشخصات وشرایط‌شرکت‌درمزایده میباشدکه‌بایستی بصورت وجه‌نقد و یا تضمین نامه بانکی مورد قبول شرکت تسلیم گردد.

٤- پیشنهادات تا ساعت ۱٤½ روزشنبه ۲ر۱۲ر۱۳٤۸ پذیرفته ودر ساعت۹ صبح روزیکشنبه ۳ر۱۲ر۱۳٤۸در کمیسیون‌معاملات واقع‌درعمارت مرکزی طبقه‌دوازدهم اطاق کنفرانس باز وقرائت خواهد شد.

حضور پیشنهاد دهندگان ویا نمایندگان آنها بادردست داشتن معرفی نامه درجلسه مزبور آزاد است. شرکت دررد یا قبول یک یا کلیه پیشنهادات بدون آنکه محتاج بذکر دلیل باشد مجاز است.

۱-۷٤۱۲٦-۱ ۱-۲