اطلاعات

شنبه ۱۵ اسفندماه ۱۳۴۹
شماره ۱۳۴۳۷
... سال چهل و پنجم
... تکشماره ۵ ریال

۲۴ صفحه

بموجب لایحه‌ای‌که امروز وزیر دادگستری تقدیم مجلس سناکرد

عده‌ای از زندانیان مواد‌مخدر آزاد می‌شوند

★ کسانی مشمول‌این بخشودگی میشوند که قبل از بهمن ۴۷ مرتکب‌جرم‌شده‌وقدرت پرداخت جریمه را ندارند

● میزان جریمه این دسته نباید از ده میلیون ریال تجاوز کند درصفحه ٤

دستور پرداخت عیدی کارمندان تابیستم اسفند صادرمیشود

* پرداخت حقوق‌و مزایای‌اسفند کارمندان شروع شد
* حد ومرز عیدی با دستورالعمل دولت معلوم میشود
* پرداخت عیدی در دهه سوم اسفند صورت میگیرد در صفحه ۲۱

امروز قرارداد بیمه فرهنگیان بامضا رسید

چگونگی پاداش معلمان تعیین شد

ازسال‌آینده به مدیران دبیرستانها و دبستانها اضافه‌کار داده می‌شود در صفحه ٤

کلی گفت: جوفریزر! برای تشییع جنازه خودت آماده باش!

پیش‌بینی کارشناسان و بوکسورها درباره

پیکار بیسابقه «کلی-فریزر»

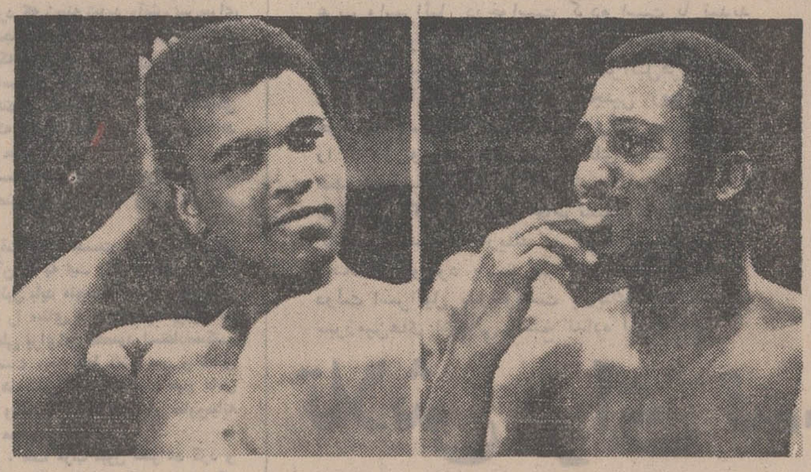

«فریزر»

«کلی»

● گروهی‌ازداوران پیش بینی کردند که فریزربر کلی پیروز میشود. درصفحات ۳و ٤

یك پیشگوی کردستانی میگوید:
«کلی» در روند هفتم جوفریزر را ناك اوت میکند
این مسابقه‌برای«فریزر» خطرات جانی به همراه دارد صفحه٤

خلبان‌و کمک خلبانی که‌در سقوط‌هواپیما کشته شدند

ابوسعیدی

هرتون
در صفحه ٤

حائزین اکثریت انتخابات نظام پزشکی اعلام شد

درصفحات ٤ و۱۲

تصحیح

در سطر آخر مصاحبه با آقای سراج سفیر افغانستان که در شماره گذشته صفحه ۲۹ چاپ شده بود این جمله در چاپخانه اشتباه شده که بدین وسیله تصحیح میشود.

«افغانستان در برقراری محیط تفاهم میان دو کشور مسلمان نقش موثری برعهده گرفت»

سفیر افغانستان در سخنان خود همچنین گفت که دولت متبوع وی نیز همانند ایران هموارهمدافع‌پیروزی‌حق‌وعدالت در کلیه بحران ها و مسائلی که منافع مسلمانان جهان رادر معرض خطر قرار داده بوده است.

هزاران انفجار ۲ لامپ، مسابقه فوتبال برزیل یک فاجعه تبدیل شد

هنگام فرار ۱۱۰ هزار تماشاچی فوتبال عده زیادی «له» شدند

● ۱۱۰ هزار تماشاچی بخیال انفجار بمب، دستجمعی در صدد فرار برآمدندو حداقل ۱۰ نفر کشته و ۲ هزار نفر زخمی شدند. درصفحه ۳

پاکستان، درخطر تجزیه

● مارشال اصغر خان از فرماندهان سابق ارتش پاکستان گفت امریکا میخواهد پاکستان را تجزیه کند

★ ممکن است فردا، مجیب الرحمان رهبر استقلال طلبان‌پاکستان شرقی جدائی پاکستان شرقی را از پاکستان‌غربی اعلام کند درصفحه ۳

درباره کار شرکت واحد صاحبنظران چه عقیده‌ای دارند

● فولادی: ماطرح واگذاری اتوبوسرانی تهران رابه بخش خصوصی تسلیم دولت کرده‌ایم

● یك کارمند: سیستم‌اداری شرکت واحد باید تغییر کندتابجای ضرر، سود بدهد در صفحه ٤

برندگان جایزه ۳۰۰ هزار تومانی

دومین سری بلیط های اعانه ملی مخصوص نوروز

ساعت شش‌و نیم بعداز ظهر روز چهارشنبه هفته گذشته، دومین سری ازسه سری بلیط های اعانه ملی مخصوص‌نوروز قرعه‌کشی شد.

همانطوریکه‌خوانندگان‌ارجمند اطلاع دارند، مراسم قرعه‌کشی اولین سری این بلیطها روز چهارشنبه پنجم اسفندماه بعمل آمد و سومین سری بلیط های اعانه ملی مخصوص نوروز نیز روز چهارشنبه ۲۶ اسفند ماه قرعه‌کشی خواهد شد.

یکی از دو جایزه ۳۰۰هزار تومانی دومین سری بلیط‌های مزبور را، دو دوست باسامی آقایان «احمد نوری‌محمدآنی» کارمند سازمان‌آب وعبدالحسین قنبرزاده کردستانی کارمند بازنشسته ساکن تهران بدست آوردند.

این دودوست‌که‌صبح‌پنجشنبه به حسابداری بنگاه اعانه ملی مراجعه کردند و جایزه خودرا دریافت داشتند، ابتدا خیال میکردند برنده پنجاه هزار تومان شده‌اند و پس از آنکه فهمیدند بلیطشان برنده‌جایزه ممتاز ۳۰۰ هزار تومانی شده است شادی و هیجانشان به اوج رسید.

با این‌دو برنده خوشبخت‌که درآستانه نوروزفقط باپرداخت دو تومان ۳۰۰ هزار تومان بدست آورده‌اند، مصاحبه‌ای روزنامه بنظرخوانندگان‌ارجمند بعمل آمده است‌که در همین خواهد رسید

برندگان جایزه ۳۰۰ هزار تومانی دومین سری بلیطهای اعانه ملی مخصوص نوروز

آگهی بداوطلبان استخدام در اداره کل ثبت

پیرو آگهی استخدام شماره ۱۱۵٦٤ رم‌الف بدینوسیله باطلاع کلیه‌داوطلبان که جهت استخدام در اداره‌کل ثبت‌اسناد واملاك‌ثبت‌نام‌نموده‌اند میرساند که‌حداکثر تا ۲۰ر۱۲ر۴۹ بایستی اصل گواهی‌نامه قبولی درامتحانات ادواری سال ۴۹ سازمان اموراداری و استخدامی کشور (نه فتوکپی) را بوسیله پست سفارشی و یاراسا بدفتر تشکیلات وبودجه ثبت کل واقع در تهران خیابان فروغی ارسال نمایندبتقاضاهای‌استخدام افرادی که فتوکپی گواهی‌نامه قبولی را ارسال داشته‌اند ترتیب اثرداده نمی شود. م‌الف۱۲٦٤۵

معاون وزارت دادگستری و سرپرست ثبت کل ـ رئیسیان

باطلاع مراجعین محترم میرساند

اینجانب دکتر آزمون‌مطب خود را از تبریز به تهران منتقل و در خیابان پهلوی بین چهارراه‌شاه و امیراکرم کوی گودرز آماده پذیرائی میباشد تلفن ٦٢٤٧٢٣

رانندگان محترم تاکسی

تهران وحومه توجه فرمائید:

اکنون که در اجرای اوامر شاهنشاه آریامهر مبنی برمالك نمودن کلیه رانندگان تاکسی شرکت تعاونی تاکسیرانی با حمایت و راهنمائیهای بیدریغ دولت توفیق یافته کلیه رانندگان تاکسی تهران را مالك یکدستگاه تاکسی نماید افتخار دارد شروع برنامه اجتماعی دیگری‌را که تهیه مسکن برای رانندگان تاکسی میباشد باطلاع برساند: در صفحه ۲۱

آگهی انتخابات دوره اول اتاق بازرگانی وصنایع ومعادن ایران شعبه تهران

باتوجه به تبصره ۲ازماده واحده قانون تشکیل‌اتاق بازرگانی و صنایع و معادن ایران مصوب اسفند ماه ۱۳۴۸ ودراجرای مواد ۵و ۷ آئین‌نامه اجرائی قانون مزبور که در تاریخ ۱٤ دیماه ۱۳۴۹ بتصویب کمیسیون مشترك اقتصاد مجلسین رسیده است.

مراتب زیر باطلاع بازرگانان و صاحبان صنایع و معادن و خدمات مربوطه که کارت‌عضویت اتاق بازرگانی وصنایع و معادن ایران را در تهران دریافت داشته‌اند میرسد:

۱ـ طبق بند ه از ماده ۵ آئین‌نامه اجرائی تعداد نمایندگان اتاق بازرگانی و صنایع و معادن ایران شعبه تهران چهل و پنج (٤۵) نفر می‌باشد که از بین بازرگانان و صاحبان صنایع و معادن و خدمات مربوطه که عضویت اتاق را دارا باشند برای مدت چهار سال انتخاب میشوند.

۲ـ مدت اخذ را ی‌از ساعت ۸صبح الی ٦ بعد از ظهر روز پنجشنبه بیستم اسفند ماه ۱۳۴۹ (۲۰ر۱۲ر۴۹) میباشد.

۳ـ محل اخذ رای خیابان تخت جمشید شماره ۵۷ (محل اتاق صنایع و معادن سابق ایران) میباشد.

٤ـ رای دهندگان باید اصل کارت عضویت اتاق را همراه داشته باشند.

انجمن انتخابات اتاق بازرگانی و صنایع و معادن ایران

نوروز ۱۳۵۰

فردین

درفیلم سینماسکوپ ـ رنگی

یک‌خوشگل‌وهزارمشکل

جامعه محترم داروسازان ایران

ضایعه اسف‌انگیز فوت ناگهانی جناب‌آقای دکتر دادمرز را بعموم داروسازان محترم کشور تسلیت عرض مینمائیم.

ازطرف شرکتهای سهامی تهران شیمی و تهران فارما کرومپارت ـ دکتر تقوی

آهای مردم تهرون همه بدونین

(کایزر)لاله‌زارنو فقط‌تابیستم اسفند

چینی‌وبلور آلمانی وسویسی حراج میکند

آگهی جهت داوطلبان شغل بخشداری

بدینوسیله باطلاع کلیه کسانی که‌درامتحان کتبی استخدامی شغل بخشداری پذیرفته شده ومدارك مربوطه‌را تسلیم‌نموده‌اند میرساند که‌ساعت ۸ صبح روزسه‌شنبه ۱۸ر۱۲ر۱۳۴۹ جهت‌انجام مصاحبه به اداره آموزش وزارت کشورمراجعه‌نمائید. م‌الف ۱۲٦٤۷

آـ۸۲۰۰۲ ۱ـ۲ وزارت کشور

جناب آقایان دکتر عبدالله رضاعی ـ مهندس اسدالله‌رضاعی ـ محمدعلی‌رضاعی ـ حسن رضاعی

باکمال تاثر درگذشت مادر گرامیتان را تسلیت عرض نموده و بقای عمر آن جنابان را ازحضرت احدیت خواستاریم.

کارمندان شرکت های تهران‌شیمی و تهران فارما

لطفاً تصحیح فرمائید: تلفن‌های

شرکت سهامی ایرانیت

قدیم ٦۹۲۱۰ ٦٦۰٤۲ جدید ٦٦۹۲۱۰ ٦٦٦۰٤۲

شماره تلفنی که تغییر نیافته ٤٦٢٤٦ ـ تخت جمشید کوچه بشارت

✝

بااندوه فراوان درگذشت نابهنگام بانو ژنیك باغدانیان خواهرگرامی آقای گابریل صرافیان رابایشان وخانواده های باغدانیان و صرافیان تسلیت گفته و خودرا در این ضایعه همدرد میداند.

شرکت آی. بی.ام ایران

آژانس مسافرتی کارنا

نماینده فروش تورهای نوروزی سازمان توریستی اوریانت درتهران

خیابان ویلا شماره ۳۲ تلفن ٦٦۱٦۱٦ و٤٤۷۹۵

فقط شیر پاستوریزه تهران بنوشید

زیرا شیر و لبنیات سالم غذای کهن سالان جهان است

در آستانه سال ۱۳۵۰ ۵ هدیه به پیشگاه ملت ایران تقدیم میداریم

داوطلبان خرید سهام شرکت پس‌انداز و وام‌مسکن تهران میتوانند به‌نزدیکترین شعبه یا واحد بانک رهنی ایران در تهران و شهرستانها مراجعه فرمایند

سرمقاله

اسرائیل اشتباه میکند

از مهلت یکماهه «آتش‌بس» در خاورمیانه عربی فقط چند ساعت باقیست و اکنون دنیا منتظر نطق انورالسادات رئیس جمهوری متحده عربی است که طی آن تصمیم مصر را در باره تمدید یا فسخ آتش بس اعلام خواهد کرد .

اوضاع واحوال حکایت از آن دارد که زمینه تمدید «آتش بس»برای نوبتی دیگر بیشتر فراهم است تا تجدید مخاصمات و بهمین مناسبت محافل بین‌المللی امیدوارند موقعیتی که با اعلام «آتش بس» برای‌شروع مذاکرات غیر مستقیم بین اعراب و اسرائیل فراهم آمده است همچنان محفوظ بماند . این امیدواری را اعتدال سیاسی «قاهره» در ماههای اخیر و سیاست مسالمت جویانه‌یی که رهبران مصر در پیش گرفته‌اند تقویت میکند ، ولی نه دولت مصر میتواند این سیاست را برای‌مدت نامحدودی دنبال کند،نه «آتش‌بس» سه ماهه‌و یکماهه میتواند جانشین یک صلح دائمی شود و آرامش وامنیت را به منطقه زندگی اعراب‌و اسرائیل باز گرداند .

پس این فرصتی را که متارکه موقت جنگ بدست میدهد باید مغتنم شمرد و حقیقتا حیف از هر ساعت آن که به لیت ولعل و طفره و تعلل بگذرد . این نکته را مخصوصا اسرائیل باید متوجه باشد ، چون بنظر میرسد اسرائیل «حفظ وضع موجود» را مبنای سیاست خود قرار داده است و از «آتش‌بس» نیز بعنوان عاملی برای‌این مقصود استفاده‌میکند. در حالیکه چنین امری غیر ممکن است . نه فقط آتش بس و تمایل عمومی جهانیان و اتفاق نظر کشورهای بزرگ ، بلکه ، هیچ عامل بین‌المللی منطقه‌یی قادر نخواهد بود وضعی را که اکنون در خاورمیانه عربی وجود دارد برای یک مدت نا محدود حفظ کند .

اینرا اگردول عرب رضایت بدهند ، ملت عرب قبول نخواهد کرد و آرامشی که الان بر منطقه حکمفرماست حکم سیل‌بند موقتی را دارد که اگر چه برای مدتی محدود سیل را مهار میکند ولی چون فشارداثم التزایدی را تحمل میکند سرانجام هم خودش درهم می‌شکند وهم سیل با فشار بیشتر و قدرت ویران کنندەتری سرازیر خواهد شد .

اسرائیل اگر با دول عرب طرف بود از سیاستی که الان تعقیب میکند بهره میبرد . ولی طرف اصلی جنگ در جبهه اعراب واسرائیل، ملت عرب است . مردمی که از کرانه‌های خلیج فارس تا سواحل مدیترانه اگر در همه چیز اختلاف داشته باشند در «مسئله اسرائیل» اتفاق عقیده دارند و تازمانی که این مردم اسرائیل را بصورت یکقدرت غاصب و متعدی و مزاحم تلقی کنند و دشمنی با اسرائیل وجودشان‌را انباشته باشد ، اسرائیل از امنیت واقعی برخوردار نخواهد بود حتی اگر برگرد خود دیواری از آهن و پولاد بکشد و هر وجب از خاک خود را بایک توپ و یک هواپیما حفاظت‌کند.

اولیای دولت اسرائیل اگر از زاویه واقع بینی بر اوضاع بنگرند و منفعت واقعی ملت اسرائیل را بر ملاحظات و محظورات دیگر مرجح بشمارند ، متوجه خواهند شد وجود دولتهایی که قادرند در شرایط کنونی دنیای عرب جانب اعتدال را نگهدارند و آنقدر در مال عرب نفوذ دارند که مانع از گسترش نظریات و اقدامات افراطی شوند ، عالیترین فرصت را برای‌استقرار یک صلح‌مطمئن و مستمر درین منطقه بدست میدهد و هرگاه این روش مسالمت جویانه بر اثر بافشاری‌های لجاجت‌آمیز محافل حاکمه اسرائیل در جهت حفظ پیروزیهای نظامی ومیراث جنگ شش روزه ژوئن ۱۹۶۷ با شکست روبرو شود ، لامحاله محیط برای رشد افکار افراطی و قوت‌گرفتن جناح‌های تندرو درجهان عرب مهیا خواهد شد و بعید بنظر میرسد اگر چنان تحولی‌در دنیای عرب پیدا شود تجدید و ادامه چنین آرامشی که اکنون برمنطقه حکومت میکند به‌آسانی میسر باشد .

چرا این حقیقت آشکار را دولت اسرائیل بنظر بی‌اعتنایی‌مینگرد ؟ بنظر ما غیر از غرور علت دیگری ندارد و حال آنکه هیچ ملتی از غرور فایده نبرده است .

★★★

گزارشهای آخرین ساعت ، امیدهائی را که تا امروز صبح در مورد تمدید «آتس‌بس» وجود داشت متزلزل میسازد و نشان میدهد که‌ظاهرا جمهوری متحده عرب با تمدید آتش بس موافقت نخواهد کرد .

این پیشامد موید نظریه ماست که در سطور بالا نوشتیم دولتهای عرب قادر نیستند سیاست آشتی و مسالمت را بطور نامحدود وبرای مدت درازی ادامه دهند . خوشبختانه از فحوای اخبار معلوم میشود دولت جمهوری متحده عرب تصمیم ندارد راه فعالیت‌های آشتی‌جویانه را بکلی مسدود کند ودر عملیات نظامی علیه اسرائیل مقدم شود . ما امیدواریم لااقل این آخرین فرصت را برای حصول تفاهم و صلح ، طرفین مغتنم بشمرند و نگذارند شکوفه امید بکلی پرپر شود .

سازمان ملل‌متحد ـ خبرگزاری فرانسه

درحالیکه فقط بیست وچهار ساعت به‌پایان‌دوره آتش‌بس باقی مانده اوتانت دبیرکل سازمان‌ملل متحد ضمن گزارشی که درباره ماموریت‌گونار ـ یارینگ به شورای امنیت تسلیم کرد از دولت اسرائیل‌خواست‌که‌به پیشنهادهای گونار‌یارینگ درمورد تخلیه سرزمین‌های اشغالی پاسخ مساعد دهد .

وی درگزارش خود همچنین از جمهوری متحد عرب واسرائیل درخواست کرده است با تمدید آتش‌بس موافقت کنند تاشاید راه برای پیشرفت مذاکرات غیرمستقیم اعراب واسرائیل‌فراهم‌شود دبیرکل سازمان ملل‌متحد همچنین ازدو طرف خواسته است که پس ازانقضای‌آتش‌بس‌آرامشی را که از اوت ۱۹۷۰ درجبهه‌های جنگ برقرار شده است حفظ کنند .

اوتانت درگزارش خود خاطرنشان ساخته است که مصر بدعوت یارینگ درمورد‌تخلیه سرزمین‌های اشغالی پاسخ نداده است .

یارینگ در نامه خود ازاسرائیل دعوت کرده‌بودکه‌نیروهای خود راتا مرزهای قدیمی عقب بکشد ودراین‌صورت جمهوری متحد عرب متعهد می‌شود که با آن دولت قرارداد صلح امضاء کند.

اوتانت پس از تشریح جزئیات پاسخ های دو دولت نوشته است که یارینگ در ماه اخیر فعالیت شدیدی از خود نشان داده و پیشرفتهائی در زمینه حل مسالمت‌آمیزاختلافات خاورمیانه بدست آورده است. اوتانت از پاسخ مساعد جمهوری متحد عربی با خوشحالی استقبال کرده و اضافه کرده است که پاسخ منفی اسرائیل مذاکرات را با بن‌بست روبرو کرده است. و ازاین‌رو ازدولت اسرائیل درخواست می‌شود که بار دیگر اوضاع را بدقت مورد بررسی قرار داده وبه‌پیشنهاد‌های یارینگ‌پاسخ مساعد بدهد.

محافل سیاسی قاهره اظهار عقیده کردند که جمهوری متحد عربی بدون شک با تمدید آتش بس موافقت نخواهد کرد.

● حق انورالسادات

پس از جلسه سری مهمی که با شرکت رهبران‌جمهوری متحد عرب در کاخ ریاست جمهوری تشکیل شدهیچگونه اعلامیه رسمی در قاهره انتشار نیافته ولی ناظران سیاسی عقیده دارندکه رئیس جمهوری مصر در نطق مهم فرداشب خود تعهدی نسبت به خودداری از آغاز نبرددر جبهه کانال سوئز نخواهد پذیرفت واگر به این نتیجه برسد که‌دیگر هیچگونه‌امیدی به راه حل مسالمت آمیز باقی نمانده است در آغاز نبرد علیه اسرائیل تردیدی بخود راه نخواهد داد .

به‌این ترتیب پس از پایان مهلت آتش‌بس یکماهه هیچ یك از دو طرف بسوی یکدیگر تیر‌اندازی نخواهند کرد وراه‌برای ادامه مذاکرات بازخواهد ماند.

قرار است امروز نمایندگان چهار دولت بزرگ‌عضو شورای امنیت بار دیگر برای بررسی بحران خاورمیانه تشکیل جلسه بدهند

در واشنگتن از هم‌اکنون‌نسبت به‌نتیجه این مذاکرات ابراز بدبینی می‌شود وتصور نمی‌رود چهار دولت بتوانند در مورد امضای یک اعلامیه مشترك در مورد تمدید آتش‌بس باهم‌توافق کنند دولت اتحاد جماهیرشوروی باهرگونه تمدید آتش‌بس مخالف است و معتقد است امتیازی که مصر در مذاکرات یارینگ به اسرائیل داده در صورتی که اسرائیل‌بادرخواستهای میانجی سازمان ملل متحد موافقت کند راه را برای حل مسالمت‌آمیز اختلافات بازخواهد کرد

در تل آویو ایگال‌آلون‌معاون نخست‌وزیر اسرائیل اظهار داشت هیچگونه دلیلی وجود ندارد که مصر با تمدید آتش‌بس مخالفت کند. وی گفت مصر عقب‌نشینی نیروهای اسرائیل‌را به مرزهای سابق شرط اصلی ادامه مذاکرات قرار داده است ولی مابااین شرط مخالفیم ولی اگر مصر در نظریات خود تغییری بدهد ما نیز حاضریم‌در روش خود تجدیدنظر کنیم

وی گفت دولت جدید جمهوری متحد عرب مانند دولت‌عبدالناصر نیرومند نیست واگر در جریان نبردها شکست بخورد سقوط خواهد کرد

درقاهره محمد حسنین‌هیکل سردبیر روزنامه الاهرام اعراب را از اقدامات افراطی که‌ممکن است سبب شود آمریکا بطور قطع در اردوگاه اسرائیل قرار گیردبرحذر داشت وگفت دراین صورت جنگ ممکن است سالها بطول انجامد .

سردبیر روزنامه الاهرام‌نوشته است که هدف اعراب باید این باشد که آمریکا را از همکاری با اسرائیل باز دارند واز هر گونه اقدامات تحریک‌آمیز علیه ایالات متحده خودداری کنند

معذلک الاهرام نوشته است که در شرایط کنونی تمدیدآتش بس در جبهه کانال سوئز برای دولت جمهوری‌متحدعربی امکان پذیر نیست .

● مخالفت شوروی

مقامات آمریکائی گفتند: شوروی با تقاضاهائی تازه از جانب چهار دولت بزرگ برای تمدید آتش بس در خاورمیانه مخالفت کرده است .

وی گفت: این مخالفت به‌این جهت است که چهار دولت نتوانسته‌اند در این مورد توافق کنند، اما تلاش برای این توافق ادامه دارد

آمریکا عقیده دارد که اگر چهار دولت نتوانستند‌درتقاضای تمدید آتش‌بس‌توافق کنند،اوتانت دبیر کل سازمان ملل اعلامیه‌ای بدهد وتقاضای تمدید آتش بس را بکند، ولی شوروی با این‌کار هم مخالف است .

تلاش برای تمدید آتش بس بین اعراب و اسرائیل

هنگام جستجوی ٤ امریکائی ربوده شده

در آنکارا زدو خوردهای مسلحانه سختی روی داد

آنکارا ـ آسوشیتدپرس ـ بیش از ۱۵۰۰ نفرکوماندوهای‌ارتش ترکیه وژاندارمها وافراد پلیس مدت ۹ دقیقه با دانشجویان سنگر گرفته باتفنگ و نارنجک جنگیدند ، زیرا سربازان در جستجوی چهارهوانورد ربوده شده آمریکا میخواستند داخل دانشگاه فنی‌خاورمیانه درآنکارا را تفتیش کنند .

نخستین گزارش حاکی‌است که یک افسر ، یک سرباز و۱۵ دانشجو بعلت زخم‌گلوله بستری گردیده و یک تن نیز کشته‌شده است ، اما یک ناظر عینی‌گفت: بنظرمن دهها نفرزخمی‌شده‌اند.

گروه انتظامی با ۵۱کامیون و ۳۰ اتوبوس وارد محوطه دانشگاه شد، رباینگان‌چهار خلبان آمریکائی تهدید کرده‌اند که اگر تا روز شنبه (امروز) ۴۰۰هزار دلار به‌آنها پرداخته نشودآمریکائیان‌را بقتل‌خواهند رساند .

یک سرهنگ که بلندگو در دست داشت، پس‌از ۹۰ دقیقه که دانشجویان با قوای اعزامی زد و خورد کردند ، آتش‌بس را اعلام نمود . در این مدت سربازان به دانشجویان تیراندازی‌میکردند ودانشجویان نیز بمب از ساختمانهای دانشگاه بسوی سربازان‌پرتاب میکردند .

دانشجویان شعار «ترکیه مستقل» و «مرگ برامپریالیسم آمریکا»میدادند. سرانجام‌قوای پلیس موفق شد ساختمان به ساختمان سراسر دانشگاه را تصرف کند .

پلیس گفت : ممکن بود رباینگان ، خلبانان آمریکائی را به محوطه دانشگاه آورده و پنهان کرده باشند .

پروفسور اینونو ، رئیس دانشگاه وفرزند عصمت اینونو رهبرمخالفان‌دولت بورودپلیس به دانشگاه اعتراض کرد و خواستارشدکه بازرسی‌دانشگاه بدون هجوم به‌آن صورت‌گیرد.

اما مقامات امنیتی تقاضای رئیس دانشگاه را نپذیرفتند ، زیرا این دانشگاه ، مرکز دانشجویان دست‌چپی است .

نظر نیکسون

پرزیدنت نیکسون گفت : به دولت ترکیه برای مذاکره با رباینگان چهارخلبان‌آمریکائی فشار نمی‌آورد. نیکسون‌افزود: این مسئله نه فقط در ترکیه بلکه درسایر کشورها رخ داده است و خود دولت ترکیه باید تصمیم بگیرد چه راهی برای آزاد کردن خلبانان آمریکائی بهتر است وما فعلا در این ماجرا مداخله‌ای نمی‌کنیم .

رباینگان که خودرا «ارتش نجات‌بخش‌خلق‌ترکیه» نامیده‌اند خواستار شدندکه موافقت‌دولت باپرداخت‌سربهای ربوده‌شدگان آمریکائی از رادیو علام شود. پنج مرد مسلح این چهار نفر آمریکائی را که در ایستگاه رادار «کپکلی» درنزدیک‌آنکارا کار میکردند ربودند .

خبری‌که امروزصبح‌ازترکیه رسیده حاکی‌است‌که‌دراستانبول نیز تظاهرات و زد و خورد شدیدی درگرفته‌که تعدادزخمی شدگان این ماجرا به ۵۰ نفر و کشته‌ها به۳نفر رسیده‌است. کشته‌ها یک افسر پلیس ، یک سرباز و یک تظاهر کننده هستند .

این تظاهرات از طرفدست راستی‌ها درجلوی دادگاهی‌که دست چپی‌ها را محاکمه میکردند رخ داد .

همچنین درشهر آنکارابمبی یک محله پائین شهر را بلرزه درآورد .

*** شناخته شدند**

وزیر مشاور ترکیه درجلسه فوق‌العاده پارلمان این کشور گفت: هویت‌سه نفر ازرباینگان آمریکائیان در ترکیه برای ما فاش‌شده است و موقعی که آنها میخواسته‌اند از شر وسیله نقلیه آمریکائی متعلق به ریوره شدگان خلاص شوند شناخته شده‌اند .

یکی ازآنها «ارتکین»نام دارد که۲۴ساله و دانشجوی دانشگاه خاور میانه در آنکارا است .

وی گفت : «ارتکین» توفیق شده و هویت رهبران «ارتش نجات‌بخش ترکیه»رابرای‌مافاش کرده است . این «ارتش» علنا برضد رژیم دمکراسی قیام کرده است .

*** مداخله ارتش**

رئیس ستاد ارتش ترکیه‌ژنرال ممدوح دراجتماعی از افسران ارشد ترک دراستانبول گفت یك کشور دموکراتیک نمی‌تواند زیر فشار ارتش زندگی کند . وی گفت‌برای ارتش در دست گرفتن اداره امورکشورکارآسانی‌نیست. و ما تمام کوشش خود را بکار میبریم تاجنین وضعی پیش‌نیاید. رئیس ستاد ارتش ترکیه گفت ارتش آخرین شانس است وتنها وقتی‌که‌کشور در لبه پرتگاه قرار گرفت دراوضاع مداخله خواهد کرد .

رئیس ستادارتش ترکیه گفت هدف نهضت های افراطی این است که‌ارتش راوادارکنند علیه رژیم دموکراتیک دست به اقدام بزند تا زمینه برای برقراری کمونیسم و یاااعاده رژیم قدیم در کشور فراهم شود.

*** مارا آزاد کنید**

نظامیان ربوده شده امریکائی در چهار نامه جداگانه چندسطر باین مضمون نوشته‌اند :

«با ما خوشرفتاری میشود همه‌مان صحیح و سالم هستیم ، چهارصدهزاردلاری که‌رباینگان ما درخواست میکنند به آنها بدهید وبیدرنگ ما را آزاد می کنند .»

این نامه‌ها که خطاب به دولت آمریکا نوشته شده زیر در اداره یکی از روزنامه‌های مهم‌استانبول گذاشته شده بود .

در این نامه‌ها اضافه شده است: «بما کمک کنید، ما می خواهیم‌زنده بمانیم، هرچه‌زودتر بکمک ما بشتابید.»

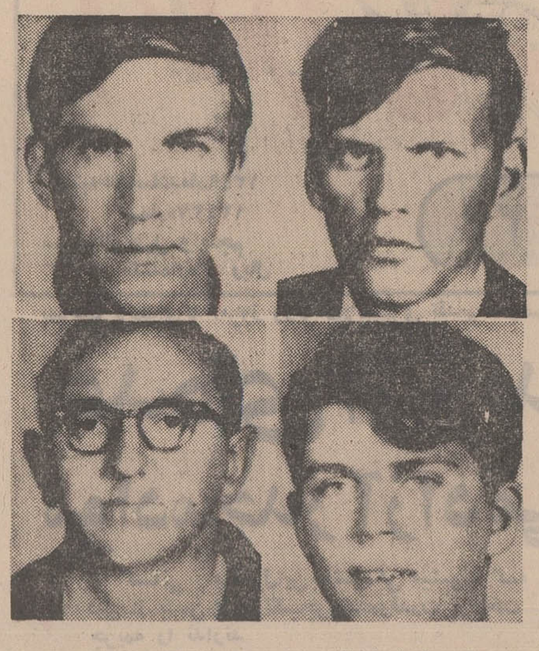

در عکس ٤ نفر از افرادنیروی‌هوائی امریکا که‌روز ۵شنبه‌بوسیله افراد یکسازمان دست‌چپی‌موسوم‌به«ارتش آزادی‌بخش ترکیه»ربوده شده‌اند دیده میشوند. رباینگان‌تقاضا کرده‌اندکه‌برای آزادی‌افراد مذکور ٤۰۰ هزار دلار به آنها‌پرداخت شود. افراد مذکور ازچپ براست (ردیف بالا) عبارتند از«ریچارد کرازی»، «لاری هینوره»و ردیف پائین از چپ براست جیمی‌سکستون و جیمز گوسون

عکس رادیوئی اطلاعات

خبرگزاری ویتنام شمالی اعلام کرد :

۴ کشتی امریکائی با ۱۵۰۰ تفنگدار دریائی آماده حمله به‌ویتنام شمالی شدند

کوانگ‌تری ـ خبرگزاری هانوی ویت‌نام جنوبی پس ازدریافت قوای‌کمکی به‌پیشروی خود بسوی منطقه مهم سوق ـ الجیشی «چفون» ادامه داده و به شش کیلومتری این شهر رسیده‌اند .

سخنگوی نظامی ویتنام جنوبی اعلام داشت که نیرو های ما اکنون به نقطه‌ای رسیده‌اند که از دور می توانند دهکده استراتژیکی مهم «چفون» را که درسر راه شماره ۹ قرار دارد به بینند

سخنگوی ویت‌نام جنوبی حاضر نشد شماره نیرو هائی که درعملیات برای تصرف «چفون» شرکت دارند فاش کند و اضافه کرد که تفنگداران دریائی ویت‌نام جنوبی یک تپه مهم سوق‌الجیشی رادر نزدیکی چفون اشغال کرده‌اند

درهانوی یک مقام نظامی اعلام داشت که نبرد های شدید درمناطق جنوبی لائوس همچنان ادامه دارد وی گفت که گردان هشتم از تیپ دوم چتربازان ویت‌نام جنوبی در جریان جنگ های ۲۴ ساعت اخیربکلی تارومار شده وبدسته یازدهم‌زره پوش ویت‌نام جنوبی تلفات سنگینی وارد شده است

وی اضافه کرد که درجریان نبرد های اخیر در راه شماره ۹ هشتاد و هشت تانك ویتنام جنوبی منهدم‌شده‌و ۳۷ هواپیما و هلی‌کوپتر نظامی سرنگون گردیده است

روزنامه های هانوی نوشته‌اند که‌هنگ سوم ویت‌نام جنوبی نیز قدرت جنگی خود را از دست داده است

مقامات نظامی سایگون می گویند که پیشروی نیرو های ویتنام جنوبی با موفقیت ادامه دارد واکنون نیرو های دولتی ۴۵ کیلومتر درداخل لائوس پیشروی کرده‌اند نیرو های ویتنام جنوبی از ۲۴ ساعت‌قبل حالت تهاجمی بخود گرفته و باوجود مقاومت شدید دشمن به پیشروی خود ادامه میدهند .

درکامبوج نیز نبرد بین نیرو های دوطرف با شدت هرچه تمامتر ادامه دارد .

پس‌از خارج شدن نفنگداران دریائی ویتنام جنوبی نیرو‌های‌ویتنام شمالی فشارخود را درجبهه های مختلف شدیدتر کرده‌اند .

از دیروز بعلت نامعلومی فرودگاه «کامبات» در چهل کیلومتری پنوم‌پن‌بروی‌هواپیما ها بسته شده است . راه‌هائی‌که‌به‌فرودگاه منتهی می شوداز طرف نیرو های‌دولتی اشغال شده و بهیچ‌کس‌اجازه رفت و آمد دراین راهها‌داده نمی شود .

حمله به‌ویتنام شمالی

خبرگزاری هانوی امروز اعلام کرد که ٤کشتی امریکا با ۱۵۰۰ تفنگدار دریائی بسواحل ویتنام شمالی نزدیک شده‌وآماده پیاده شدن درخاك این کشورند. خبرگزاری ویتنام شمالی اعلام داشت که بین ۱۴ تا ۱۷ کشتی جنگی وابسته به ناوگان هفتم امریکا همیشه درنزدیکی خلیج تنکن لنگر انداخته‌اند و اکنون ٤کشتی نیز باوسایل زرهی و هلی‌کوپتر و ۱۵۰۰ تفنگدار به ساحل «هاتین» درویتنام شمالی‌نزدیک شده‌اند .

۱۱۰ هزار نفر تماشاچی ناگهان هجوم بردند و گروهی زیر دست وپا له شدند

درحادثه میدان فوتبال برزیل ۳ نفر کشته و ۲ هزار نفر مجروح شدند

سالوادور ـ تلفات استادیوم فوتبال برزیل در مسابقه‌ای که رئیس جمهوری نیز تماشاگر آن بود به سه کشته و دو هزار زخمی رسید .

در وسط این‌مسابقه‌که بمناسبت‌افتتاح‌استادیوم صورت میگرفت، ناگهان عده‌ای از تماشاگران به میان زمین‌ریختند وعده‌ای بطرف درهای‌خروجی روی‌آوردند و انبوه عظیمی زیر دست وپا ماندند . مقامات بیمارستان شهر سالوادور گزارش داده‌اندکه تعداد زخمی‌ها دو هزار و۸۶ نفر است که در ۱۷ بیمارستان خصوصی و عمومی شهر بستری شده‌اند .

در مراسم افتتاح این استادیوم ۱۱۰هزار نفری‌پرزیدنت «مدیچی» حضور داشت ، او با شروع شلوغی به برازیلیا (پایتخت جدید) رفت و دیروز از مجروحان حادثه در بیمارستان عیادت کرد .

یکگزارش حاکی‌است‌که دوتا ازنورافکن‌های‌استادیوم در اثر گرمای زیاد منفجر شده و مردم به خیال اینکه در استادیوم بمب منفجرشده هجوم آورده‌اند و یکدیگر را زیر دست و پا له کرده‌اند .

مطبوع‌ترین چلوکباب بهترین موزیک عالیترین سرویس در سالن مجلل مدائن
مدائن MADAEN
تلفن رزرو ۶۲۲۱۲۰ پذیرائی از ساعت ۱۲ الی ۱۵۳۰
خیابان پهلوی خیابان زرشت

جناب آقای گیلانشاه ریاست محترم دفتر والاحضرت شاهپور غلامرضا پهلوی
ابراز لطف و تفقد والاحضرت معظم موجب تشفی قلب این غلام و فامیل گردید از درگاه حضرت احدیت خواستارم وجود مقدس شاهنشاه آریامهر و خاندان جلیل سلطنت و آن والاحضرت معظم را در کنف عنایتش موید و مستدام بدارد .
جان‌نثار عباسقلی دهش

آگهی دعوت صاحبان سهام
مجمع عمومی عادی شرکت سهامی فرش ایران طبق‌اساسنامه درساعت ۳۰ـ۱۰ صبح روز چهارشنبه مورخ نوزدهم‌اسفند ماه ۴۹ درمحل شرکت واقع‌درخیابان فردوسی شماره ۱۶۰ تشکیل‌خواهد شد از صاحبان محترم سهام‌دعوت می‌شود شخصا یا وسیله‌نماینده خود باارائه معرفی‌نامه کتبی‌در جلسه حضوربهم‌رسانند .
دستور جلسه
۱ـاستماع گزارش هیئت مدیره‌وبازرسان قانونی راجع به عملکرد شرکت‌وگزارش مالی سال ۱۳۴۸
۲ـتصویب‌ترازنامه و حساب سودوزیان شرکت‌در سال ۱۳۴۸
۳ـبحث‌ومذاکره درباره‌امور کلی شرکت .
۴ـانتخاب بازرسان قانونی شرکت .
شرکت سهامی فرش‌ایران

مؤسسه انتشارات امیرکبیر
شارل دوگل مرد بزرگ‌خزانه‌از ماوراء بحار ـ الجزایر ـ اقتصاد ـ اروپا ـ جهان سخن می‌گوید :
خاطرات امید
تجدید حیات
۱۹۶۲ - ۱۹۵۸
ترجمهٔ شهرآشوب امیرشاهی
منتشر شد
دفعهٔ اول انتشار بیش از ۲۵۰۰۰۰ نسخه از این کتاب به فروش رسید

شماره های جدید تلفن مطب و منزل دکتر ارفع
مطب۸۲۷۴۹۵ منزل۸۲۹۴۹۳ خیابان بهجت‌آباد شماره ۲۷۹

کف‌پوش پلاستیکی مترمربع ۱۵ تومان تلفن : ۸۲۹۹۹۶

مهم‌ترین وبزرگترین کتاب قرن
تاریخ تمدن
تالیف: ویل‌دورانت
دوره ۲۲ جلدی کتاب تاریخ تمدن ویل‌دورانت شامل تمدن کشور های باستانی و عصر حاضر است مطالعه این کتاب بهمه محققین و اهل مطالعه توصیه میشود (بهای دوره ۶۲۵۰)
مرکز انتشار :
شرکت نسبی اقبال
خیابان شاه‌آباد
تلفن ۳۱۸۷۰۱
اقبال EQBAL

در آموزشگاه خزائلی
کلاسهای تك درسی ششم متوسطه رشته‌های ادبی ـ طبیعی ـ ریاضی از پانزدهم‌فروردین‌ماه تشکیل میگردد
نام‌نویسی از پانزدهم تا آخر اسفند ماه صبح و بعد از ظهر و از هفتم فروردین ماه بعدازظهرها انجام‌میباید .
آدرس ـ خیابان شاه آباد ـ کوچه محمودی ـ آموزشگاه خزائلی ـ تلفن ۳۹۱۸۸۱

ششم طبیعی
کلیه وجه دریافتی بمردودین در امتحان نهائی مسترد میگردد
جبر و مثلثات نمره ۱۲ شیمی آلی نمره ۱۰ فیزیك و میکانیك نمره۱۰
ثبت نام تا تا هیجدهم اسفند(۵تا ۱۱ بعد از ظهر) برای‌کلاسهای زیر ادامه دارد .

جبر و مثلثات	شیمی آلی	فیزیك ومکانیك
۵ر۶ـ۵ر۴	۵ر۶ـ۵ر۴	۵ر۶ـ۵ر۴
۵ر۷ـ۵ر۵	۵ر۷ـ۵ر۵	۵ر۷ـ۵ر۵
۵ر۸ـ۵ر۶	۵ر۸ـ۵ر۶	۵ر۸ـ۵ر۶
۵ر۹ـ۵ر۷	۵ر۹ـ۵ر۷	۵ر۹ـ۵ر۷

نشانی ـ شاهرضا ـ کالج ـ دبیرستان طهران ـ تلفن ۴۶۱۲۰

وانت لندرور یک تن
LAND - ROVER
شهری و بیابانی
● دو دیفرنسیال ـ پر قدرت
● مستحکم ـ بادوام ـ مطمئن
● شش سیلندر ـ کم‌مصرف
● رقابت‌ناپذیر
● با گروك عقب
● بهای استثنائی (نقدی) :
۳۵۰۰۰ ریال *
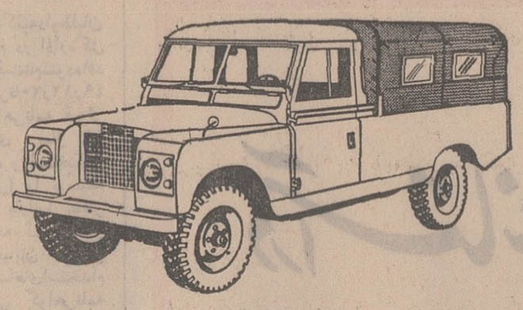
* (با وجود افزایش فوق‌العاده بهای مواد اولیه که فعلا از خارج وارد میشود معهذا نظر باستقبال شایان توجه مشتریان محترم و ازدیاد سطح تولید این قیمت نازل و استثنائی فعلا و تا مدتی که برای سازنده امکان پذیر باشد تعیین شده است .)
شرکت سهامی صنعتی تولیدی مرتب
خیابان شاه چهار راه شیخ هادی شماره ۲۹
تلفن مستقیم دایره فروش ۶۶۰۰۷۳
اکثریت نمایندگیهای‌فروش لندروردر تهران و شهرستانها درصورت‌لزوم تسهیلات نقد و اقساطرا نیز دراختیار مشتریان خودمیگذارند.

فردا ممکن است اعلامیه تجزیه پاکستان منتشر شود

در اغتشاشات عظیم پاکستان شرقی صدها کشته و هزاران نفر مجروح شدند

داکا ـ خبرگزاری فرانسه ـ ساعت اخیر همچنان صحنه آشوب، غارتگری بود و زد و خوردهای خونینی در شهر داکا بین تظاهر کنندگان و نیروهای مسلح رویداد. گزارشهای رسیده حاکیست که در پیکارهای دو روز اخیر پاکستان شرقی دست کم یکصد نفر کشته شده و صدها نفر زخمی گردیده‌اند.

روزنامه‌های پاکستان شرقی نوشته‌اند که اوضاع فوق‌العاده وخیم است و فعالیت‌های اجتماعی بدنبال اعتصاب عمومی در سراسر پاکستان شرقی فلج شده است.

یک مقام مطلع اظهار داشت که شیخ مجیب‌الرحمن درخواست کرده است که پاکستان شرقی اجازه داده شود قانون اساسی ویژه‌ای برای خود تدوین کند.

درحال حاضر احزاب سیاسی دیگر پاکستان شرقی که با حزب عوامی لیگ مخالف هستند با عوامی لیگ جبهه واحدی تشکیل داده و دعوت پرزیدنت یحیی‌خان رابرای شرکت در کنفرانس رهبران احزاب سیاسی رد کرده‌اند.

رهبران حزب عوامی لیگ در متینگ بزرگی که دیروز در داکا تشکیل شده بود مقامات پاکستان غربی را از هرگونه تحریکات سیاسی برحذر داشتند.

علاوه برداکا در شهرهای «کونا» و «رانگپور» نیز حوادث خونین روی داد و بدنبال آن بار دیگر مقررات منع عبور و مرور درخیابان ها اعلام گردید.

در داکا تظاهر کنندگان باوجود مقررات منع رفت و آمد درحالی که میله‌های آهنی بدست داشتند در خیابانها رژه رفتند. مسافرانی که ازداکا می‌آیند می‌گویند اوضاع پاکستان شرقی به مراتب از سال ۱۹۶۹ که منجر به برقراری حکومت نظامی در شهرهای بزرگ شد وخیم‌تر است. شیخ مجیب‌الرحمن رئیس حزب عوامی لیگ پاکستان ضمن نطقی پس از اظهار سپاسگزاری ازمردم پاکستان شرقی که حاضر شده‌اند برای ادامه اعتصاب سیاسی قربانی بدهند گفت هر کسی باید بداند که هیچ ملتی آزادی را بدون دادن قربانی های زیاد بدست نیاورده است.

از طرف دیگر ذوالفقار علی بوتو رئیس حزب خلق پاکستان غربی بار دیگر آمادگی خود را برای قبول یک سازش و توافق قطعی با حزب عوامی لیگ اعلام کرد و گفت حاضر است بین پرزیدنت یحیی خان و مجیب‌الرحمن میانجی گری کند.

مجیب‌الرحمن همچنان از قبول دعوت رئیس جمهوری پاکستان برای شرکت در جلسه رهبران احزاب سیاسی که قرار است روز ۲۰ مارس تشکیل شود خودداری می‌کند.

دیروز بوتودر راولپندی باپرزیدنت یحیی‌خان ملاقات کرد و پنج‌ساعت در باره تحولات اوضاع باوی به گفتگو پرداخت. از طرف دیگر مجیب‌الرحمن شایعاتی را دائر بر اینکه وی از «بوتو» درخواست کرده است که در اختلافات دو منطقه پاکستان مداخله کند تکذیب کرد و گفت دیگر مسئله همکاری بابوتو واداره مشترک امور باوی درحالی که هزاران نفر طی چند روز اخیر در پاکستان شرقی کشته شده‌اند در میان نیست.

قرار است امروز پرزیدنت یحیی خان نطقی خطاب به ملت پاکستان از رادیو ایراد کند

محافل سیاسی کراچی امیدوارند سخنرانی یحیی‌خان به رفع بحران کمک کند.

عجالتا اوضاع درسراسر پاکستان شرقی سخت آشفته و متشنج است. روزنامه‌های داکا نوشته‌اند که در جریان شورش سه‌روزه ۳۵۰ نفر کشته شده و یکهزار نفر زخمی گردیده‌اند. طبق اظهار محافل وابسته به حزب عوامی لیگ تعداد کشته شدگان به سیصد نفر می‌رسد.

در محافل سیاسی کلکته حوادث خونین پاکستان و اظهارات شیخ مجیب‌الرحمن در مورد خود مختاری این منطقه فکر وحدت دو ایالت بنگال پاکستان و هند و تشکیل یک دولت مستقل بنگال را از ۷۰ میلیون بنگالی پاکستانی و ۵۸۰ میلیون بنگالی هند را تقویت کرده است.

مارشال اصغرخان: امریکا میخواهد پاکستان را تجزیه کند.

استقلال

امروز ارتباط «داکا» بایتخت پاکستان شرقی باجهان خارج قطع شد و احتمال میرود که مجیب الرحمان رهبر «عوامی لیگ» فردا اعلامیه استقلال پاکستان شرقی را منتشر سازد. امروز واحدهای جدید ارتش از پاکستان غربی وارد پاکستان شرقی شدند. فرودگاه داکا بسته شد، خیابانها سنگر بندی وتمام مغازه‌ها تعطیل شده‌اند در کراچی مارشال اصغرخان یکی از فرماندهان سابق ارتش پاکستان گفت یک توطئه بین‌المللی برای تجزیه پاکستان چیده شده است. از وی خواسته شد که اسم کشوری را که میخواهد پاکستان را تجزیه کند ببرد وی گفت تجزیه پاکستان بنفع مقتضیات نظامی امریکا است. وی گفت من خودم هشت سال با پیمان‌های سنتو و سیتو همکاری میکردم ومیدانم که امریکا میخواهد پاکستان شرقی را از پاکستان غربی جدا کند تا پاکستان غربی خود را در دامان امریکا بیاندازد و برای دفاع از خود محتاج امریکا باشد.

یکصد و سی و نکمین هواپیمای اف ـ ۱۰۴ در آلمان سقوط کرد

بن ـ در اثر حادثه سقوط یک هواپیمای (اف ـ ۱۰۴) درنزدیکی شهر برمن واقع در آلمان غربی دوتن ازسرنشینان هواپیما که خلبان ویک کار آموز بودند کشته شدند.

طی دو روز اخیر این دومین هواپیما از این نوع است که سقوط کرده است. از اوایل دهه سال ۱۹۶۰ تاکنون آلمان براثر سقوط ۱۳۱ فروند از این نوع هواپیما بیش از ۶۳ خلبان خود را از دست داده است.

این هواپیما که ساخت کانادا میباشد تقریبا دارای مشخصات هواپیماهای فانتوم است، ولی نوع ساخته شده آن در آلمان غربی پیوسته دچار نقص فنی شده وسقوط کرده است.

تلویزیون
برق
جام جهان نما
با تصویر روشن و صدای صاف

تلفن های جدید
دفتر کارخانجات پارس ماشین
مرکز پخش محصولات امرسون ـ آدمیرال ـ سان بیم.
۶۶۲۳۶۰
۶۶۸۰۵۱-۶۶۷۱۲۴

درآستانه پرهیجان‌ترین مسابقه جهان بکس

کلی ـ فریزر، رجز خوانی میکنند

دو رور دیگر هیجان‌انگیزترین مسابقه بکس جهان بین کلی و فریزر انجام خواهد شد. در عکس دکتر «هری کلیمن» پزشک مخصوص هنگام معاینه کلی دیده میشود. و پس ازاین معاینه پزشک مذکور گفت کلی از هرجهت برای مسابقه آماده است عکس رادیوئی اطلاعات

فیلادلفیا ـ در آستانه آغاز مبارزه کاسیوس (محمد علی) «کلی» و «جوفریزر»، دوغول بوکس سنگین وزن جهان، آنیک انظار ورزشدوستان در سراسر جهان به پیش داوری های کارشناسان بوکس معطوف گشته است.

برخی از داوران مسابقات بوکس در فیلادلفیای آمریکا پیش‌بینی می کنند که ممکن است بر خلاف تصور بسیاری از مردم جهان، این بار «فریزر» بر «کلی» پیروز شود، و قهرمان بلا منازع بوکس سنگین وزن جهان گردد.

در اینحال، دیروز محمد علی «کلی» در باره واکنش مردم جهان نسبت به خود و «جوفریزر» به اظهار نظر پرداخت و گفت مردم نیویورک چون میلیونها تن دیگر در سراسر جهان، مرا به «جو» ترجیح می دهند و چند ساعت به مسابقه مانده، هنگامیکه آن استقبال پرشکوه را از من بعمل آوردند معلوم خواهدشد که من اکنون چه می گویم. نیویورک ومردمش اصلا مایل نیستند «فریزر» بر من پیروز شود و من اینرا میدانم.

«کلی» گفت لحظه‌ای را پیش چشم خود مجسم می کنم که «فریزر» براثر ضربات بی‌امان من تلوتلو می خورد و پیش‌پای من روی زمین می غلطد. من به آسانی بر «فریزر» پیروز خواهم شد.

در «فیلادلفیا»، دیروز «جو فریزر» نیز زبان به سخن گشود و گفت با نزدیک شدن لحظات مبارزه من با «کلی» بایدبگویم که هیچ مسئله سری در باره مبارزه ما دو تن وجود ندارد من میدانم او چکار می کند و او هم از کار های من آگاه است. وقتی کلی روبروی من قرارگیرد، چنان درسی به او خواهم داد که تاکنون هرگز نظیرش را نداشته است. وی گفت در این مدت ۷ هفته تمرینات مداوم داشتم و اکنون از نظر روحی و جسمی کاملا آمادگی روبرو شدن با «کلی» را دارم. وی افزود ازقصابی به این مقام کنونی رسیده و برای سالهای آینده نیز تامین و تضمین کافی برای خود و خانواده‌اش دارد. لذا از این حیث نگرانی ندارد و فقط شب دوشنبه می خواهد آخرین پیروزی زندگی خود را با شکست دادن «کلی» بدست آورد.

در نیویورک پزشکانی که دیروز «کاسیوس کلی» و «فریزر» را مورد معاینه قرار دادند گفتند که این دو از هر نظر آمادگی مسابقه را دارند. پزشکان اظهار نظر کردند در شب مسابقه رینگ بوکس میدان «مدیسون» شاهد مشت‌های آهنینی خواهد بود که این دو غول نیرومند برسر و روی یکدیگر وارد خواهند آورد.

معاینه از «کلی» و «فریزر» بطور جداگانه به عمل آمد و مقامات مسئول کوشیدند پیش از مسابقه برخورد و یا مواجهه‌ای بین آندو صورت نگیرد. یکی از پزشکان پس از معاینه غول‌های بوکس سنگین وزن گفت: وضع «فریزر» عالی و وضع بدنی «کلی» خیره کننده است.

«فریزر» در اثنای یکی از تمرینات دیشب خود با سرعت وقدرت عجیب «پل کادوزا» رقیب تمرینی خود را ناتاوت کرد و با ضربه مشت چپی که بروی وارد آورد او را میان طنابهای رینگ انداخت

«کادوزا» بیهوده کوشید خود را از تیر رس ضربات «فریزر» بکنار کشد. قهرمان سنگین وزن با یک حرکت سریع مقابل وی قرار گرفت و با ضربه‌ای که بر او وارد آورد او را از پای انداخت. سرعت «فریزر» در این مسابقه تمرینی شگفتی مربیان مسابقه رابرانگیخت.

اعتصاب کارکنان پست انگلیس پایان یافت

لندن ـ ۲۰۰ هزار نفر کارکنان پست مشغول دادن رای به دعوت سران اتحادیه‌شان برای پایان دادن به اعتصاب بزرگی هستند که هفت هفته است تمام خدمات پستی انگلیس را فلج کرده است.

هزاران نفر از کارکنان پست، باروحیه‌ای ناکام و بی‌آنکه منتظر نتیجه این آراء باشند به سرکار خود برگشته‌اند. علیرغم مخالفت عناصر افراطی اتحادیه‌ها، به‌احتمال زیاد بقیه هم از روز دوشنبه برسر کار خود برخواهند گشت. فعلا در ۱۱۰۰ شعبه اتحادیه در سراسر انگلیس رای‌گیری ادامه دارد.

رهبران اتحادیه گفته‌اند اگر چه در به‌کرسی نشاندن تقاضای خود برای ۱۳ درصد اضافه دستمزد موفق نشده‌اند، اما صلاح در آن است که اعتصاب پایان داده شود.

قرار شده است اختلاف کارگران و کارفرمایان به یک کمیسیون تحقیق ارجاع شود.

پایان یافتن اعتصاب، بدون نتیجه‌ای فوری برای کارگران. یک پیروزی حکومت محافظه‌کار انگلیس تلقی شده است که در راه جلوگیری از تورم، از دادن اضافه دستمزد به کارگران و کارمندان خودداری میکند.

«تام جکسون» رهبر اتحادیه کارمندان پست هنگام اعلام تقسیم مربوط به بازگشتن بکار به همکاران خودگفت اگر اتحادیه پول بیشتری داشت اعتصاب تا موفقیت کامل ادامه می‌یافت عده‌ای از کارگران اعتصابی «تام جکسون» را مسخره کردند و گفتند که او نتوانسته اعتصاب را به موفقیت برساند

امسال در حساب پس انداز
بانک تجارت خارجی ایران
از هر ۱۰ نفر یک نفر برنده است
۱ جایزه ممتاز ۱/۰۰۰/۰۰۰ ریالی
۵ جایزه ۱۰۰/۰۰۰ ریالی
و هزاران جوایز نقدی دیگر
حسابهائی در قرعه‌کشی امسال شرکت داده میشوند که تا روز
پانزدهم اسفند
حداقل ۲/۰۰۰ ریال موجودی داشته باشند
بانک تجارت خارجی ایران
مرکز: خیابان سعدی ـ کوچه بانک
شعبه‌ها:
● خیابان پهلوی ـ بین سینما آتلانتیک و امپایر
● خیابان قزوین ـ مقابل دخانیات
● خیابان آیزنهاور ـ نبش خیابان جمشیدآباد
● خیابان رودکی (سلسبیل) چهارراه مرتضوی
● خیابان کریم خان زند اول خیابان شاه عباس کبیر
● خیابان روزولت ـ روبروی پمپ بنزین
● خیابان تخت جمشید ـ بین چهارراه بهار و روزولت
● خیابان خیام مقابل وزارت اقتصاد
● خیابان جنوبی مهرآباد ـ ساختمان کفش ملی
● خیابان نادری ـ چهارراه یوسف آباد ـ ساختمان پیروز
● خیابان شمیران ـ مقابل باغ صبا
● اول خیابان ویلا ـ پلاک شماره ۱
● خیابان تخت جمشید ـ چهارراه فیشرآباد ـ هواپیمائی لوفت هانزا
● بلوار الیزابت ـ نزدیک چهارراه کاخ
تمام شعبه های بانک برای افتتاح حساب پس‌انداز و تکمیل موجودی تا ۱۰ شب باز است.
۳۹،۰۲۲

تلفن های
شرکت سهامی طبع و نشر
کتاب های درسی ایران
به شماره‌های ردیف بشرح زیر:
۷۵۶۸۶۴
۷۵۶۸۶۵
۷۵۶۸۶۶
۷۵۶۸۶۷
۷۵۶۸۶۸
تغییر یافته است

مؤسسه انتشارات امیرکبیر
تاریخ مشروطهٔ ایران
چاپ هشتم
از: احمد کسروی
منتشر شد

بقیه تورهای بهاره را با سرویس وهتل های درجه یک و قیمت مناسب تقدیم میدارد
توجه: تورهای ۱۶ـ ۲۳ـ ۲۶ـ ۳۰ روزه اروپا ۲۶ و ۲۷ روزه خاور دور و ۱۸ روزه افریقا که قبلا آگهی شده بود تکمیل ودرتاریخ معینه حرکت میکند
اروپا
۲۰ روز: رم ـ نیس ـ مونت کارلو ـ بارسلون ـ پاریس ـ لندن ـ هامبورگ ـ آتن واستامبول ـ (حرکت ۲۸ اسفند ـ قیمت ۵۶۵۰ تومان)
۳۱ روز: تور بازار مکاره (میلان ـ هانور) و گردش در زیباترین شهرهای اروپا: رم ـ میلان ـ پاریس ـ لندن ـ هانور ـ هامبورگ ـ ژنو ـ وین ـ استامبول (حرکت ۲۰ فروردین قیمت ۶۹۵۰ تومان) فقط تا ۲۹ اسفند رزرو قبول می‌شود
خاوردور
۲۵ روز: بانکوک ـ مانیل ـ توکیو ـ کاماکورا ـ هاکونه ـ ناگویا ـ آتامی ـ کیوتو ـ اوزاکا ـ تایپه ـ هنگ کنگ ـ سنگاپور ـ جزایر ماکائو و دهلی (حرکت اول فروردین قیمت ۸۹۵۰ تومان)
کلیه تورها شامل: بلیط هواپیمای جت ـ هتل های درجه یک ـ صبحانه وناهار ـ گردش ـ عوارض فرودگاه‌ها وراهنمای مجرب فارسی زبان میباشد
آپادانا جاده قدیم شمیران ـ چهارراه حقوقی ـ شماره ۴ اول ایرج تلفنهای ۷۵۶۲۰۳ ـ ۷۶۵۷۱۵ ـ ۷۴۸۳۰

وانت جیپ تویوتا ساخت ژاپن
یک عمر بشما خدمت میکند
وانت جیپ تویوتا، دارای:
دو دیفرنسیال، دو کمک سبک و سنگین، ۱۵۵ قوه اسب
لطفا برای کسب اطلاعات بیشتر و یا خرید به:
شرکت سهامی تیک تاک، بوذرجمهری غربی تلفنهای ۵۳۰۲۰ و ۵۰۴۲۳ و یا به شرکت مونوکار. اکباتان تلفنهای ۳۱۹۳۵۱ و ۳۱۶۵۹۰ مراجعه فرمائید.
لوازم یدکی تویوتا همیشه به‌مقدار فراوان موجود است
از شهرستانها نماینده (واجد شرایط) میپذیریم

متن لایحه آزادی عده‌ای از زندانیان موادمخدر

امروز آقای پرتو وزیر دادگستری «لایحه قانون بخشودگی‌مبلغی از جریمه های نقدی کسانیکه قبل از تاریخ ٢٧ر١١ر٤٧ مرتکب‌جرائم مندرج درقانون منع کشت خشخاش شده‌اند» را تقدیم مجلس سنا کرد.

متن لایحه باین شرح است :

ماده واحده : کلیه کسانیکه قبل از تاریخ ٢٧ر١١ر٤٧ (تاریخ تقدیم لایحه تشدید مجازات مرتکبین اصلی جرائم مندرج درقانون‌منع کشت خشخاش مصوب ٢٠ خرداد ١٣٤٨) مرتکب هریک ازبزههای مندرج درقوانین و مقررات مربوط بمنع کشت خشخاش شده ومشمول معافیت مقرر درقانون مصوب ٢٠ خرداد ١٣٤٨ نبوده‌اند درصورتی که محکومیت قطعی بحبس و جریمه نقدی پیدا کرده باشند پس‌از گذراندن مدت حبس تا مبلغ ده میلیون ریال از جریمه نقدی و درصورتی که تعهد پرداخت جریمه شده باشد تامبلغ مذکور از انجام تعهد بخشوده میگردند و نسبت بمازاد جریمه بدون احتساب مدت حبس بدل از جریمه طبق مقررات قانون درباره آنان عمل خواهدشد.

تبصره یک ـ جریمه های نقدی که قبل از تصویب این قانون کلایابعضا پرداخت شده قابل استرداد نخواهد بود.

تبصره دو ـ کسانی که باتهام ارتکاب بزههای مزبور درتاریخ قبل از ٢٧ر١١ر٤٧ فعلا تحت تعقیب کیفری بوده و هنوز حکم قطعی درباره آنان صادر نشده درصورت محکومیت نسبت بجریمه مشمول بخشودگی مقرر دراین قانون خواهند بود.

خبرهای روز

بازدید از اولین واحد کشت و صنعت

مقارن ساعت‌ده و سی‌دقیقه بامداد دیروز والاحضرت عبدالرضا پهلوی در حالیکه وزیران‌کشاورزی‌ومنابع‌طبیعی و عده‌ای از سناتور ها و نمایندگان مجلس شورایملی ایشان را همراهی میکردند با هواپیما وارد پایگاه وحدتی دزفول شدند و مورد استقبال قرار گرفتند

والاحضرت آنگاه باتفاق آقایان گلسرخی و وحیدی وزیران منابع طبیعی و کشاورزی ،سالور استاندار خراسان‌و سناتور اشرف‌احمدی با یک فروند هلی‌کوپتر رهسپار شرکتهای کشت و صنعت شدند واولین واحد کشت و صنعت و همچنین نمونه های مختلف محصولات بدست‌آمده آنرامورد بازدید قرار دادند.

ثبت‌نام از دانشجویان دانشگاه ملی

صبح امروز ثبت‌نام مجدد از دانشجویان دانشگاه ملی آغاز گردید و تا بعد از ظهر فردا ادامه خواهد داشت.

تا ظهر امروز تعداد زیادی از دانشجویانی که مطابق اطلاعیه‌دانشگاه ملی میبایست امروز ثبت‌نام کنند به‌دانشگاه مراجعه و ثبت‌نام کردند وبعد ازظهرنیز ثبت‌نام‌ادامه‌دارد.

یک مقام دانشگاه ملی امروز به خبرنگار ما گفت : ترتیبی داده شده است که جبران این‌نه روز تعطیل‌بشود ودانشجویان در برنامه های تحصیلی خود عقب نمانند.

سمینار روسای تربیت بدنی

سمینار روسای تربیت‌بدنی شهرستان های تابعه استان نهم خراسان باحضور آقای کاشفی‌معاون سازمان تربیت بدنی و تفریحات سالم ایران درمشهد برگزار شد.

دراین سمینار معاون‌سازمان تربیت بدنی اعلام کرد که در سال آینده یک مرکز تربیت مربی و معلم ورزش درمشهد ایجاد میگرددواین شهرستان درآینده نزدیک بعلت داشتن تجهیزات کامل ورزشی و ساختمان خوابگاهی بظرفیت ٢٠٠ نفر در استادیوم سعدآبادمرکز برگزاری مسابقات منطقه شرقی کشور میگردد.

هیات بازرگانی یوگوسلاوی بتهران آمد

یك هیئت بازرگانی از یوگسلاوی شب جمعه گذشته به تهران آمد. اعضای این هیات امروز با مقامات مرکز توسعه صادرات‌ایران ملاقات کردند و مذاکراتی پیرامون خرید کالاهای صنعتی و تولیدی ایران انجام دادند.

مجلس عزاداری دربار شاهنشاهی

حسب‌الامر مطاع مبارك شاهنشاه آریامهر بمناسبت ایام سوگواری حضرت سیدالشهداء حسین بن علی صلوات‌الله و سلام علیه طبق معمول همه ساله از فردا بمدت سه روز مجلس عزاداری در مدرسه عالی سپهسالار برگزارخواهدشد. جریان این‌مراسم‌ازساعت ١٥ وسی‌دقیقه‌مستقیمابوسیله فرستنده سیار رادیو پخش خواهد شد.

ملاقات با زاهدی

ظهر امروز آقای «امین ـ استراکا» سفیرچکسلواکی در دربار شاهنشاهی با آقای اردشیر زاهدی وزیر امور خارجه در کاخ وزارت امور خارجه ملاقات نمود.

تجلیل‌از فرزندان‌شهداء

سروان مهدی حاجی ـ صبحانی‌و استواریکم غلامرضا امیری در روز ٣١ر١ر٤٢ طی زد و خورد با اشرار در تنگ گجستان فارس‌و نیز گروهبان دوم‌ژاندارم ولیمحمد ریجی در روز ١٩ر١ر٤٥ طی زد و خورد با قاچاقچیان در سرخ کلات‌زاهدان‌به افتخارشهادت نایل شده‌اند وزارت دربار شاهنشاهی به منظور تجلیل ازفرزندان‌شهدای مزبورتعداد یازده عدد ساعت در اختیار وزارت آموزش و پرورش گذاشته که روز ١٩ر١ر٥٠ و ٣١ر١ر٥٠ سالروز شهادت شادروان گروهبان‌دوم‌ژاندارم ولیمحمدریجی، سروان مهدی صبحانی واستواریکم‌غلامرضا امیری طی‌مراسمی به‌فرزندان آنان اهداء خواهد شد.

مجمع‌عمومی بانك رهنی ایران

مجمع عمومی فوق‌العاده بانك رهنی‌ایران صبح امروز باحضور آقای مهندس‌کورس آموزگار وزیرآبادانی ومسکن وآقای یوسف خوش‌کیش‌مدیر کل بانك ملی ایران در دفتر کار آقای مهندس بهنیا مدیر عامل بانك رهنی تشکیل شد.

نمایندگان‌دندانپزشکان انتخاب شدند

سخنگوی سازمان نظام پزشکی اعلام کرد که دیشب قرائت آرا انتخابات‌نمایندگان دندانپزشکان پایان یافت و آقایان دکتر نواب رئیس دانشکده دندانپزشکی‌دانشگاه ملی ، دکتر یزدی رئیس دانشکده دندانپزشکی‌دانشگاه تهران و دکتر افتخاری دبیر جامعه دندانپزشکان بعضویت دوره دوم هیئت مدیره نظام پزشکی ازطرف دندانپزشکان انتخاب شدند.

ایام سوگواری

فردا مصادف با روز تاسوعا وپس‌فرداروز عاشورای حسینی است.دراین ایام بود که‌حسین بن‌علی علیه‌السلام و یاران وفادارش در راه آزادی و فضیلت‌شربت شهادت نوشیدند.

دراین ایام مسلمین جهان بخصوص‌شیعیان‌بیاد این‌حماسه بزرك‌اندوهبار عزاداری می‌کنند و مراسم سوگواری برپامیدارند.

شیعیان ایرانی که نسبت به خاندان نبوت علاقه مخصوص دارند بااخلاص‌کم‌نظیری مراسم عزاداری برپا می سازند.

ما این مصیبت بزرك را به جامعه اسلامی خصوصا به شیعیان جهان تسلیت میگوئیم. ضمنا توجه خوانندگان گرامی را به مقاله مذهبی آقای دکتر صالحی کرمانی‌که درصفحه‌دهم چاپ شده جلب می کنیم.

درباره کارشرکت‌واحد

صاحبنظران چه عقیده‌ای دارند

مسائل و مشکلات شرکت واحد این روز ها بار دیگر سرزبانها افتاده است واعتصاب اخیر رانندگان شرکت واحد و مطرح ساختن مشکلات مالی شرکت از طرف مدیر عامل این شرکت در حزب ایران نوین باعث‌شده است که صاحبنظران اموراتوبوسرانی نظرات تازه‌ای ابراز دارند که نمونه هائی از آنها را که خبرنگاران ما تهیه کرده‌اند ملاحظه میفرمائید :

بخش خصوصی

شرکت‌واحداتوبوسرانی باید به‌بخش خصوصی واگذارگردد. این شرکت سازمانش طوری شده که در عمل هزینه نقل و انتقال یک مسافر برای شرکت پنج ریال‌تمام میشود اداره امور شرکت‌واحد باید بدست افرادی سپرده‌شودکه هم صلاحیت فنی داشته وهم‌صلاحیت مالی : دولت نبایدبصرف‌امکانات مالی فراوان بعضی افراد ،دچار اشتباه‌شود زیراکه اداره امور شرکت‌واحد تخصص کافی لازم دارد و هر کسی نمیتواند مصدر این کار بشود.

این مطالب را امروز آقای حسین‌فولادی‌کارشناس باسابقه حمل و نقل در اختیار خبرنگار ما قرار داد.

آقای‌فولادی گفت : مصلحت آنست که شرکت واحد را هر چه زودتر بدهند به بخش خصوصی. این مطلب را ما پانزده سال پیش گفتیم و توجه نکردندواگذاری این موسسه به بخش‌خصوصی‌بایدبطور درست و کامل صورت گیرد تفکیک اتوبوسرانی‌حومه‌از شهرنشدنی است و با اصول تطبیق نمی‌کند.

در حال حاضر گروه بیشماری آمادگی‌خود رابرا ی‌اداره امور شرکت اعلام کرده‌اند.

نباید گران شود

دولت باید شرکت واحد را به پنج یا شش واحد بخش خصوصی واگذار نماید این واحد ها همانطور که گفته شد باید هم دارای امکانات مالی کافی بوده و هم صلاحیت فنی داشته باشند.

ضمنا قیمت بلیط اتوبوس نباید گران شود زیرا این برخلاف سیاست دولت و شهرداری است.

در عین حال فوت و فن کوزه‌گری را به کسانیکه بخواهند شرکت را تحویل گیرند میدانند و اگر این فکر عملی بشود همه چیز روشن خواهد شد.

آقای فولادی گفت : من‌طرحی در این مورد بدولت داده‌ام و آمادگی خود را برای تحویل شرکت‌واحد اعلام کرده‌ایم در انجام این هدف بسیارندکسانی که صلاحیت مالی و فنی دارند و مرا یاری خواهند کرد.

در صورت موافقت دولت و شهرداری ، اتوبوس و یدکی و تاسیسات و کلیه امکانات و بدهی‌شرکت را بموجب صورت جلسه و نظریه کارشناس‌تحویل میگیریم. ما قیمت را هرگز تغییر نمیدهیم ولی خطوط و سازمان‌شرکت واحد رابراساس احتیاجات مردم تغییر میدهیم.

★ صحیح نیست

آقای مهندس قربانی اظهار داشت عنوان موضوع ضرر شرکت واحد بهیچوجه صحیح بنظر نمیرسد چراکه‌قبل ازتغییر شکل اتوبوسرانی در تهران با همان اتوبوسهای سابق‌که فقط ٢٣ نفر ظرفیت داشت تعداد آنهم بمراتب کمتر از تعدادفعلی بود بابهای یک ریال و مصرف بنزین بجای گازوئیل و نداشتن حق اضافه سوار کردن ، کار مسافربری تهران‌بخوبی صورت میگرفت وهیچگاه‌صاحبان‌اتوبوس دیرکردکمتری خواهند شد.

هاگلهای از نرخ یکریال‌نداشتند.

● اعلام سود

آقای ابراهیم راد به سیستم اداری شرکت واحد ایرادگرفته و اظهار میدارد شرکت واحد اتوبوسرانی برای اداره سازمان خود به‌اتوبوس ـ راننده ـ کمك راننده ـ بلیت‌فروش ـ حسابدار احتیاج دارد نه به سکرتر ـ کارشناس و مشاور، اگر در سیستم اداری‌این شرکت‌مطالعه وبرمبنای اصول بازرگانی‌صحیح شالوده آن ریخته شود آنوقت است که‌مدیر عامل شرکت‌بجای اعلام ضرر اعلام سود مینماید.

● تجربه

آقای مصطفی یکدل کارمند دولت عقیده دارد تجربه نشان میدهد اتوبوسرانی‌تهران تاوقتی که‌در دست بخش خصوصی‌بود بهتراز وضع کنونی بود ومردم بطور نسبی‌رضایت داشتند وباز تجربه حاکی است که متاسفانه شرکت‌واحداتوبوسرانی‌نتوانسته انتظار اولیه ومنطقی مردمرا از یک دستگاه غیرانتفاعی دولت برآورد. دلیل عمده این امر در درجه اول غلط بودن سازمانی شرکت واحد است که علل‌دیگری همچون فساد و سوء استفاده‌های قبلی نیز برآن اضافه می گردد

● مشکل ترافیک

آقای حاج باقر توکل امروز درمورد وضع اتوبوسرانی‌گفت: درحال حاضر بخش خصوصی نمیتواند شرکت واحد را باین صورت از بخش دولتی تحویل بگیرد. این شرکت واحد وقتی بوجود آمد، در شرایط‌نامساوی وبا استفاده از امکانات دولتی با بخش خصوصی رقابت کرد ولی‌بخش خصوصی‌برجای ماند وخود شرکت در آستانه ازمیان رفتن‌است. اکنون وضع ترافیك تهران بشکلی درآمده که‌بخش خصوصی هم‌نمیتواند شرکت را بصورت یک موسسه مفید برای مردم درآوردزیراکه در خیابانها راه نیست و بخش خصوصی‌با این ترتیب از چه راهی میتواند مردم را بمقصد برساند.

در شهری که هر روز چند صد انومبیل ووانت و کامیون‌به تعداد اتومبیلها اضافه می شود دیگر جائی‌برای حرکت اتوبوس وجود ندارد و پیش از اتوبوس باید یکی‌پیدا شود بباید ترافیک را اصلاح کند و سپس نوبت‌به اصلاح اتوبوسرانی میرسد.

آقای باقر توکل‌گفت: حقیقت آنست که میان بخش دولتی و بخش خصوصی در عمل تفاوت عمیقی موجود است. بخش خصوصی یک اتوبوس را در ماه بادو هزار تومان اداره میکند و راننده نیز راضی است ولی‌بخش دولتی همین اتوبوس را با هفت هزار تومان در ماه حرکت‌میدهد وراننده نیز ناراضی است.

مودیان بقایای مالیات اراضی تاآخر اسفند وقت دارند

وزارت دارائی امروز اعلام داشت که مودیان بقایای‌مالیات اراضی مربوط به سال های ١٣٣٧ تا ١٣٤٠ در صورتیکه‌تا پایان اسفند ماه سال جاری جهت پرداخت و واریز بدهی خود از این بابت اقدام کنند علاوه‌برتسریع در دادن مفاصا ـ حساب‌مالیاتی آنان از پرداخت جریمه مقرر نیز معاف خواهند شد.

مودیان‌بقایای مالیات اراضی در صورت استفاده از این فرصت‌علاوه‌بر بخشودگی‌جریمه مقرره مشمول پرداخت زیان

لایحه ممنوعیت فروش سوغاتی وهدیه تصویب شد

*** یکی از سناتور ها گفت : نمیشود بمردم گفت ازخارج سوغاتی نیاورید**

*** سناتور صدیق : یك‌حاجی را میشناسم‌که دوبرابر خرج حج سوغاتی‌آورده‌و فروخته!**

جلسه علنی مجلس سنا ساعت ده بامداد امروز به‌ریاست آقای مهندس شریف‌امامی تشکیل‌شد.

در ابتدای جلسه‌سناتور فرخ نامه عده‌ای از زندانیان مواد مخدرراتسلیم کرد و سپس‌رئیس مجلس گفت: لایحه بودجه سال ١٣٥٠ کل کشور که به‌سنارسیده است جهت بررسی به کمیسیون بودجه ارسال می‌شود.

در این هنگام آقای پرتو وزیر دادگستری پشت تریبون قرار گرفت و پس از سخنانی لایحه «قانون بخشودگی‌مبلغی ازجریمه های نقدی کسانی که قبل از تاریخ ٢٧ر١١ر٤٧ مرتکب‌جرائم مندرج‌درقانون‌منع‌کشت‌خشخاش شده‌اند» را باقیدیك فوریت‌تقدیم سنا کرد.

*** اظهارات وزیر دادگستری**

آقای پرتو وزیر دادگستری هنگام‌تقدیم‌لایحه معافیت‌محکومین مواد مخدر از پرداخت قسمتی از جریمه نقدی اظهار داشت : همانطور که سناتورهای محترم استحضار دارند طبق قانونی‌که در خرداد ماه سال گذشته به تصویب قوه مقننه رسید ضمن تشدید مجازات قاچاقچیان‌اصلی مواد مخدر بیک عده از این نوع زندانیان که جرمشان در درجه کمتری از اهمیت قرار داشت و از اعمال گذشته خود اظهار ندامت میکردند این فرصت‌داده شد که با آزاد شدن از زندان بحرفه آبرومندی اشتغال ورزند وخانواده خود را سرپرستی‌کنند ولی عده دیگری که متاسفانه به لحاظ‌اهمیت جرمشان‌نتوانستند از این فرصت قانونی استفاده کنند در زندان باقی ماندند و بیشتر آنها که مبلغ جریمه‌شان بیش از نود هزار ریال است بعلت عجز از پرداخت جریمه ناچار بایدعلاوه برگذراندن‌مدت محکومیت بحبس‌مدت٥سال نیز بابت جریمه در زندان بمانند. **برای چارمجوئی از مدتی قبل با بازدید از زندانها و بررسی آمارها و ملاحظه گزارش هائی که درباره طرزرفتار محکومین‌و اظهار ندامت آنان میرسد و مطالعات همه جانبه‌ای که‌صورت گرفت لایحه‌ای تهیه شده است که بموجب آن‌در صورت‌تصویب قوه مقننه به‌ان دسته از افراد که قبل از تقدیم لایحه مصوب ٢٠ خرداد ١٣٤٨ مرتکب این جرائم شده‌اند (بکسانیکه بعداز این تاریخ مرتکب‌این نوع‌جرائم شده‌اند بهیچوجه ارفاق نخواهد شد) این امکان داده میشود تا پس ازگذراندن مدت محکومیت بحبس در صورتیکه جریمه‌شان از مبلغ ده میلیون ریال‌تجاوز نکند از زندان آزاد شوند.**

بدیهی است کسانیکه‌جرمشان در درجه بیشتری‌از اهمیت‌قرار داشته و طبعا بمبلغ بیشتری جریمه محکومیت پیدا کرده‌اند نسبت بمازاد جریمه طبق قانون باآنها رفتار خواهد شد ومسلما سناتورهای محترم با آزادشدن افرادی‌که‌صدها کیلو موادمخدر وارد کشور کرده وسرنوشت مردم رادستحوش منافع‌شخصی خود کرده‌اندموافق نخواهندبود. آرزومندم این ارفاق در خور توجه‌موجب‌شود استفاده‌کنندگان ازاین قانون باآزاد شدن‌اززندان بکلی اقدامات خلاف قانون گذشته خود راترك نموده‌وبرای اعاشه‌خانواده‌پریشان خاطرخود صراط مستقیمی درپیش گیرند وخدای نخواسته از این ارفاق قانونی سوء استفاده نکرده و موجب نشوند بار دیگر در های زندان بروی آنها گشوده شود.

تشکرازوزیردادگستری

مهندس شریف امامی رئیس مجلس‌سناگفت: من‌ازطرف خودم و آقایان سناتورها از این که آقای وزیر دادگستری تسریعی دراین لایحه کرده‌اند تشکر می کنم وامیدوارم که در اینجا و مجلس شورایملی این لایحه به تصویب برسد و قبل از عید زندانیانی که براساس این لایحه معاف خواهند شد بتوانند به کانون خانوادگی خود بازگردند.

دراین هنگام نسبت به‌فوریت این لایحه رای گرفته شد و به تصویب رسید

سناتور متین دفتری در این مورد گفت: فردا کمیسیون دادگستری تشکیل جلسه خواهد داد و سعی می‌کنیم لایحه‌رابرای جلسه علنی آینده آماده‌کنیم.

در این هنگام مجلس وارد دستور شد وگزارش شور دوم، لایحه اصلاح ماده ١٧٣ قانون مالیاتهای مستقیم مصوب ٢٨ اسفند ماه ١٣٤٥ موردبررسی قرار گرفت.

به موجب قسمتی ازاین لایحه شرکت‌هائی که درآمد ویژه آنها از طریق فروش نفت یا سایر هیدروکربورها که درایران تولید یا از ایران صادر می‌شود یا از راه فروش حقوق و منافع آن شرکت‌ها نسبت به نفت یاهیدرو کربورهای دیگرتحصیل می‌شود مالیات خود را برابر ٥٥ درصد درآمد ویژه (یعنی‌ازتاریخ بیست وسوم آبانماه ١٣٤٩ پنج درصد اضافه برنرخ ٥٠ درصدی‌که‌تا تاریخ مزبورمشمول آن‌بوده‌اند)

منوچهر پرتو وزیر دادگستری امروز لایحه‌آزادی‌جمعی‌اززندانیان رابه سنا تقدیم کرد.

خواهند پرداخت وحق استفاده از نرخهای کمتراز نرخ مقرردر ماده ١٣٤قانون‌مالیاتهای مستقیم ومزایا و معافیتهای مقرر دراین وسایر قوانین را جز آنچه طبق قرارداد های خاص مصوب مجلسین تصریح‌امقررشده است نخواهند داشت.

نسبت به این لایحه با ورقه رای گرفته شد و بااکثریت ٤٨ رای از ٤٩ نفر حاضرین در جلسه تصویب و برای تصویب نهائی به مجلس شورای ملی فرستاده شد.

کالای غیر مجاز

در این هنگام گزارش شور دوم لایحه جمع‌آوری‌و فروش کالاهای ممنوع و غیر مجاز مورد بررسی قرار گرفت. بموجب این لایحه کالاهائی را که سال گذشته با مجاز بودن وارد کشور شده‌است واکنون فروش آن مجاز نیست بازرگانان میتوانند در محلهائی‌که دولت تعیین میکند بفروش‌رسانند، در واقع این لایحه فروش کالا هائی را مجاز میداند که قبلا ترخیص آنها از گمرك مجازبوده از گمرك آزاد شده‌اند و اکنون در دست بازرگانان است.

در این لایحه همچنین تصریح شده است که پس از انقضای مهلت مقرر در آئین نامه کالاهای مشمول مقررات فوق هر جا که به منظور فروش یافت شود، اداره کل گمرك آنرا ضبط و طبق آئین‌نامه‌گمرکی نسبت‌به آن عمل خواهد کرد.

این لایحه همچنین در معرض فروش گذاردن‌کالاهای‌غیر مجازی را که بصورت هدیه و سوقاتی واردکشور میشوندمجاز نمیدانند.

سناتور جهانشاه صالح نسبت به این لایحه انتقاد کرد و گفت این لایحه‌باعث ناراحتی عده‌زیادی میشود امکان دارد هدیه‌ای از خارج بیاورند این هدیه بدردهدیه گیرنده نخورد و آنرا بفروشد در اینمورد چکار میکنیم.

آقای قوام صدری معاون وزارت دارائی در جواب گفت بموجب قوانین موجود گمرکی کالاهائی که تا مبلغ معینی وارد کشور میشود از حقوق و عوارض گمرکی معاف هستند و علت اصلی تقدیم کردن این لایحه بمعرض فروش گذارده نشدن کالاهائیست که بعنوان‌هدیه وسوقاتی به مملکت وارد میشود عده زیادی از فروشندگان این گونه کالاها که لوکس‌فروش‌هستند بهانه‌شان اینست که آنها را از شخصی خریده‌اندکه تازه ازخارج برگشته است.

سناتور فیلیکس آقایان نیز به‌این لایحه انتقادکرد وگفت: فکرنمی‌کنم درشان دولت باشد که پودر وماتیك رادر فروشگاههای خود بفروشد وی افزود تمام کالاهای تجملی که غیر مجاز اعلام شده‌اند در تهران و شهرهای دیگر دیده میشود و موجود است و آنها را میفروشند صحیح نیست‌وقتی نمی‌توانیم‌جلوی ورود این گونه کالاها را بگیریم و بطور قاچاق وارد مملکت میشود آنها را غیر مجاز اعلام کنیم. بگذارید این کالاها وارد مملکت شود و گمرك و سود بازرگانی‌اش راهم بگیرند. وزارت اقتصاد دربرنامه سال آینده خود دراین مورد باید فکری کند.

سناتور شفق‌دراین‌هنگام گفت : تا آنجا که میدانم مقدار زیادی‌از این کالاها که بصورت قاچاق فروخته میشود برای استفاده شخصی وارد کشور میشود اگر دولت قادر نیست این امر راتحت مراقبت قرار دهد ورود کالاهای هدیه وسوقاتی را نیز غیر مجاز بداند.

چند برابر

سناتور پروفسور جمشید اعلم گفت : نمیتوان کالاهای سوقاتی را غیر مجاز دانست شاید کسی بخارج برود و چیزی همراه خود بیاورد اگر باوبگویند نیاور صحیح نیست.

سناتور دکتر صدیق در همین زمینه گفت : ما همیشه در کارها افراط و تفریط میکنیم شخصی را میشناسم که هرسال که به مکه میرود و چند برابر خرجی که میکند از حمل فروش کالاهائی که همراه خود می‌آورد سود میبرد. نباید بکلی جلوی ورود کالاهای سوقاتی را گرفت ونه اینکه به‌آن حاجی اجازه دهند اینقدر کالا با خود بیلورد.

(رئیس مجلس ـ آن حاجی‌بهمین دلیل مستطیع میشود).

آقای قوام صدری در این هنگام توضیحات دیگری داد نسبت به لایحه رای گرفته شد به تصویب رسیدوبه مجلس شورایملی‌فرستاده شد.

جوایز قهرمانان درختکاری اهداء شد

بامداد امروز والاحضرت شاهپور عبدالرضا پهلوی نیابت ریاست عالیه انجمن حمایت‌منابع طبیعی باتفاق وزیران منابع طبیعی و کشاورزی از مرکز تثبیت شنهای روان در منطقه «اباجی» واقع در ٢٦ کیلومتری اهواز بازدید کردند.

در این مراسم آقای سالور استاندار خوزستان و جمعی از سناتورها و نمایندگان مجلس شورایملی‌ومقامات محلی‌حضور داشتند.

والاحضرت پس از بازدید منطقه «الباجی» عازم منطقه برگزاری مراسم‌جشن درختکاری واقع در ١٤ کیلو متری جاده اهواز ـ خرمشهر شدند.

در این محل آقای گلسرخی وزیر منابع طبیعی در مورد برگزاری جشن درختکاری که برای اولین بار خارج از پایتخت و در استان زر خیز خوزستان برگزار میشود توضیحاتی داد.

سپس سه نفر که در سطح کشور در استان خوزستان و اهواز از لحاظ تعداد کاشت درخت در سال ٤٩ اول شناخته شده‌اند بدریافت مدال از دست والاحضرت شاهپور عبدالرضا پهلوی مفتخر شدند.

در تهران

گزارش خبرنگار ما درتهران نیز حاکیست که بمناسبت روز درختکاری مراسمی در تپه‌های قوچك انجام گرفت که در آن مقامات شهرداری ، استانداری تهران و وزارت منابع طبیعی و چند تن ازنمایندگان مجلسین شرکت داشتند. این مراسم که ازساعت یازده آغازشد تاحدود ظهر ادامه داشت.

دنباله اخبار خارجه

پیش‌بینی کارشناسان و بوکسورها درباره پیکار کلی ـ فریزر

نیویورك ـ خبرگزاری ها ـ میلیون‌ها نفر در امریکا و دهها میلیون نفردیگردر سراسرجهان درانتظارعظیم‌ترین‌نبردی هستند که پس‌فردا بین کلی وجوفریزر دو غول‌دنیای‌بکس روی‌خواهد داد. هرچه لحظات این نبرد نزدیك تر میشود برهیجان‌دنیای ورزش ودوستداران این‌دوغول افزوده میگردد. بسیاری از داوران و کارشناسان وبکسور ها شروع به پیش‌گوئی درباره نتیجه‌این‌نبردکرده‌اند. «جورج‌ـ جروالو» بکسوری که با کلی و جوفریزر مسابقه داد و ازهردو آنها شکست خورده است‌امروز گفت فریزر در روند های آخر بر کلی پیروز خواهد شد. جولوئی قهرمان سابق بکس نیز قبلا نظیر همین اظهار نظر را کرده است. گروهی‌از داوران مسابقات‌بکس‌نیزامروز پیش‌بینی کردند که برخلاف پیش‌بینی مردم ،فریزراین‌بار پیروزخواهد شد. با اینحال طرفداران کلی و پیروزی او بیشتر هستند. آنها میگویند کسی که بتواند در برابر کلی مقاومت کند و او را شکست دهدهنوز بدنیانیامده است. در این ضمن کلی و جوفریزر هردو به رجزخوانی ادامه میدهند و هردو پیروزی خودرا قطعی‌میدانند. جوفریزر امروز گفت برای من که به پیروزی خود اطمینان‌دارم فقط یك مسئله نگران کننده وجود دارد و آن هوای طوفانی است که باید در آن سفر کنم و برای خرد کردن‌کلی‌به نیویورك بروم. کلی در پاسخ‌اظهارات جوفریزر گفته است او باید خودرا برای تشییع جنازه خودش آماده‌کند زیرا او بدون‌تردیدزیر ضربات مشت های من له‌خواهد شد!

یحیی‌خان دستور داد مجلس‌موسسان پاکستان تشکیل جلسه دهد

دهلی‌نو ـ اسوشیتدپرس ـ ژنرال یحیی خان رئیس جمهوری پاکستان امروز اعلام داشت که برای پایان دادن به بحران سیاسی کشور دستور داده‌است مجلس موسسان این کشور روز ٢٥ مارس (چهارم فروردین) تشکیل شود. ژنرال یحیی خان در یک نطق کوتاه ١٥ دقیقه‌ای که باالحن‌گرفته‌ای بزبان‌انگلیسی ایراد شد گفت من نمی‌توانم تا مدت نامعلومی منتظر بمانم و بهمین دلیل‌دستورداده‌ام مجلس موسسان تشکیل‌شود وبه بحران پایان دهد.

درآتش‌سوزی یك کلینیك ٥٠ نفر زنده زنده سوختند

برن ـ خبرگزاری فرانسه ـ براثر آتش سوزی مهیبی که امروز در یک کلینیک زوریخ در سوئیس روی داد دست کم ٥٠ نفر زنده زنده در میان‌آتش سوختند.

هنوز از جزئیات این حادثه اطلاع‌دقیقی‌بدست نیامده است.

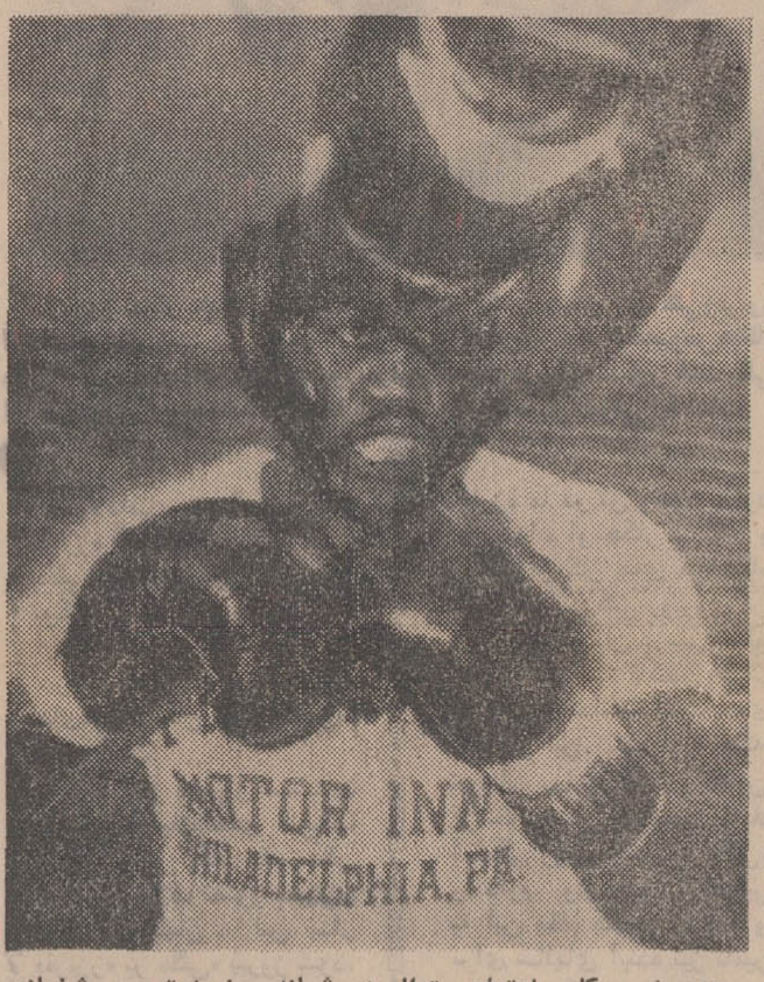

جوفریزر و کلی‌ساعتهای متوالی در شبانه روز به تمرین مشغولند. عکس دیروز از «جوفریزر» هنگام تمرین گرفته‌شده است و او رانشان میدهد که به مشت حریف خودکه باواو تمرین میکند خیره شده است. عکس رادیوئی‌اطلاعات

«نیك‌پی» پیشگوی کردستانی میگوید :

«کلی» درروند هفتم «جوفریزر» راناك‌اوت میکند

همزمان با نزدیک شدن روز مسابقه غولهای‌بکس‌جهان«محمد علی کلی» و «جوفریزر» جنب‌و جوش فراوانی ، در محافل ورزشی جهان ، از جمله ایران به چشم میخورد و پیشگوئی ها و شرط بندیهای متعددی بر سر نتیجه مسابقه این دوقهرمان انجام میشود.

خبرنگار ما درسنندج ، با آقای «نیك پی» که سابقه‌ای در امر پیشگوئی دارد ، تماس گرفت و نظر او را درباره مسابقه «کلی» و«جوفریزر» ونتیجه این مسابقه جویا شد. آقای «نیك پی» بر اساس پیشگوئی های خویش اظهار داشت : با توجه به این امر که کلی و «جوفریزر» هر کدام‌درقدرت‌وتکنیك خصوصیات فوق‌العاده‌ای دارند، آغاز درگیری آنها با زور آزمائی جالبی توام خواهد بود و «کلی» که تاکنون در اغلب مسابقات به رقبای خویش‌باچشم حقارت مینگریسته است ، این بار، تمام نیرویش رادر مسابقه با «جوفریزر» بکار میگیرد. درگیری تاروند «هفتم» دوام پیدا میکند ، اما در روند هفتم ، کلی با ضربه‌ای شدید و ناگهانی ، «جوفریزر» را نقش زمین میکند وبراو غالب میشود، حتی امکان دارد ، این ضربه برای «جوفریزر» خطرات جانی ببار بیاورد.

چگونگی پاداش معلمان تعیین شد

بموجب قراردادی که صبح امروز بین وزیرآموزش وپرورش وآقای دکترفرهنگ‌مهر مدیرعامل شرکت سهامی‌بیمه‌ایران بامضاء رسید ٢٤ هزار نفراز فرهنگیان منطقه یك (آذربایجان شرقی و غربی،کرمانشاهان ،همدان،ایلام زنجان) آموزش و پرورش بیمه می‌شوند.

براساس این قرارداد فرهنگیان ناحیه یك باپرداخت هفتادریال درماه از حق بیمه معالجات سر پائی، بیمارستانی ، بیمه عمر و زایمان استفاده خواهند کرد پرداخت هزینه معالجه بیماری های مستلزم بستری شدن در بیمارستان تاسی‌هزار ریال می‌باشد ضمنا پرداخت کلیه هزینه های مربوط به اعمال جراحی اعم از سرپائی یا بستری شدن برای هر عمل و پرداخت کلیه هزینه‌های مربوط به معالجات عوارض ناشی ازحوادث هریك تا ٢٥ هزار ریال میباشد

در مورد هزینه زایمان برای بستری شدن در بیمارستان پنج هزار ریال و برای وضع حمل در منزل تا ٢٥٠٠ ریال حق‌بیمه داده میشود.

در صورت فوت به وارث بیمه شده دویست هزار ریال و در صورت نقص‌عضو چهارصدهزار ریال حق‌بیمه پرداخت میگردد.

پاداش معلمان

وزیرآموزش‌وپرورش‌درجلسه‌امروز هم درمورد پرداخت پاداش معلمین مطالبی ایراد کرد و یادآور شدکه‌مانند سال گذشته به نفرات اول‌تادهم آموزگاران، مدیران دبستان ها و دبیرستان ها پاداش داده می شود. پاداش نفراول‌ازمیان آموزگاران نشان فرهنگ و ٦ هزار ریال وجه خواهد بود و به نفر دوم نشان و به نفرات سوم تا پنجم مدال داده میشود.

پاداش نفرات اول دبستان ها٧هزار ریال و پاداش‌مدیران دبیرستان ها هشت هزار ریال است و نفرات بعدی‌میتوانند از طریق‌شوراهای منطقه‌ای‌پاداش دریافت کنند.

ازمیان آموزگاران‌و روسای دبستان ها و دبیرستان ها با توجه‌به سابقه خدمت طرزاداره کلاس، قبولی‌افراد ، مدت‌اقامت درشهرستان ها افرادی انتخاب میشوند.

وزیرآموزش‌و پرورش همچنین اظهار داشت که از سال آینده به مدیران دبیرستان ها برای تمام مدت سال (١٢ ماه) و به مدیران دبستان ها به نسبت تعداد شاگردان اضافه‌کار می‌دهیم.

وزیر آموزش و پرورش در پایان این جلسه اعلام کرد که درمراکز استان های پرجمعیت مانند تهران نواحی فرهنگی ایجاد خواهد شد

خانه سازی

آقای والی‌زاده معاون وزارت آموزش و پرورش منطقه یک که دراین جلسه شرکت داشت اظهار نمود که برای فرهنگیان منطقه یک بدون دریافت پیش قسط از اول خرداد ماه آینده خانه ساخته خواهد شد.

اسامی حائزین اکثریت انتخابات نظام‌پزشکی

تا نیمساعت بعدازظهر امروز ٦٦ رای خوانده شده بقرار زیر بوده است.

این نتیجه قطعی نبوده و تا پایان قرائت آراء کلیه پزشکان رای دهنده ، تغییراتی خواهد کرد.

١ ـ آقای دکتر اقبال ٥٥ رای
٢ ـ پروفسور عدل ٥٠ رای
٣ ـ دکتر حفیظی ٤٨ رای
٤ ـ دکتر طباطبائی ٤٠ رای
٥ ـ دکتر موثقی ٢٩ رای
٦ ـ دکتر ملکی ٢٧ رای
٧ ـ دکتر محسن ضیائی ٢٧ رای
٨ ـ دکتر خلعت بری ٢٥ رای
٩ ـ دکتر صالح ٢٣ رای
١٠ ـ دکتر آذر ٢٢ رای
١١ ـ خانم دکتر لیوسا پیرنیا ٢٢ رای
١٢ ـ دکتر کیافر ٢١ رای
١٣ ـ خانم دکتر مصاحب ٢٠ رای
١٤ ـ دکتر آرمین ٢٠ رای
١٥ ـ دکتر اعتمادی ٢٠ رای
١٦ ـ دکتر میر حقانی ١٩ رای
١٧ ـ دکتر ذکاء ١٨ رای
١٨ ـ دکتر مژدهی ١٧ رای
١٩ ـ دکتر چوبک ١٧ رای
٢٠ ـ دکتر حسن مرشد ١٦ رای
٢١ ـ دکتر موحدی ١٦ رای

زنی سه قلوزائید

یکزن جوان درهفتمین ماه حاملگی سه قلو زائید. این زن زهره سرتیپی نام دارد و سه قلوهاکه دو پسر و یک دختر هستند بعلت نارس بودن اکنون در داخل دستگاه مخصوص نگهداری میشوند.

آقای محمدباقر صفارنیا پدر ٢٧ ساله سه قلوها به خبرنگار ما گفت : ٧ سال قبل با زهره ازدواج کردم و اکنون یک پسر ٥ ساله دارم اکنون در میدان کلانتری مغازه‌پرده‌کرکره‌فروشی دارم و یکهفته قبل نیز مغازه‌ام آتش‌گرفت و چون در خانه کرایه‌ای زندگی میکردم از بچه‌دارشدن‌ناراحت‌بودم. دیروز زنم درد زایمان گرفت که فورا به بیمارستان بازرگانان منتقل شد.

محمد اضافه کرد : ساعت ده شب بودکه من بیرون در اتاق زایمان ایستاده بودم یکی از پرستاران بیمارستان بمن گفت که خداوند یک پسر بشما داد من خیلی خوشحال شدم اما چندلحظه‌بعد دوباره‌پرستار دیگری بمن گفت که یک پسر دیگرنیز بدنیاآمد باز خوشحال شدم، اما چند لحظه بعد که پرستار دیگری آمد و بمن گفت که همسرت دختری نیز بدنیا آورده است خلقم تنگ شد و ناراحت شدم وانتظار چهارمی را میکشیدم‌که دکتر بیمارستان ازاطاق زایمان بیرون آمدگفت از چهارمی خبری نیست. پدر سه‌قلوها ازاینکه‌خرج‌بیمارستان زیاد شده است ناراحت بود.

سه‌قلوها در داخل دستگاه قرار دارند و قرار است که‌تا مدت ٢ ماه در داخل آن‌بمانند.

جاده‌های هراز و چالوس

٤روزبروی کلیه وسائل‌نقلیه‌بسته میشود

پرواز هواپیماهای مافوق سرعت صوت برفراز راههای هراز و چالوس یک هفته به تاخیر افتاد. تعویق عملیات هوائی برای‌فرود آوردن‌بهمن‌ها وبی‌خطر ساختن‌راه‌بدرخواست ساکنان دهات اطراف دوجاده و اسکی‌بازان صورت گرفت. روستائیان ساکن‌تنگه‌های‌اطراف راههای هراز وچالوس بمنظور تامین خواربار و سوخت از وزارت راه این درخواست را کرده‌اند.

وزارت راه امروز اطلاع دادکه از ساعت دوازده روز شنبه بیست و دوم بهمن ماه جاده‌های هراز وچالوس‌بمدت چهار روز بروی کلیه وسائل نقلیه بسته خواهد شد

قبلا قرار بود این تصمیم از ظهر امروز اجراگردد. وزارت راه تاکید کردکه با کمك و همکاری‌افرادارتش شاهنشاهی در مدت بسته شدن راههای هراز وچالوس‌فراز ونشیب‌های هردو جاده ازوجود بهمن پاك خواهد شد.

هویت٢ نفرمقتولین سانحه هوائی «طرشت»

در جریان سقوط یک فروند هواپیمای یک موتوره دربیابان های طرشت که ظهر روز پنج شنبه اتفاق افتاد ، دو نفر سرنشینان آن بقتل رسیدند یکی از مقتولین «مستر هورتون» ٤٠ ساله، اهل استرالیا، کارشناس هدایت شونده روی زمین بود و مقتول دیگر حادثه «هادی ابوسعیدی» نام داشت، شغل‌اول مرحوم ابوسعیدی خلبان وشغل دوم‌اوریاست مراقبت تهران‌بوده است.

پیش بینی هوا

هوای کرانه های دریای مازندران ابری در بعضی نقاط همراه با بارندگی ومه صبحگاهی ـ هوای استان خراسان ابری گاهی همراه با بارندگی ـ هوای سیستان و بلوچستان و کرمان نیمه ابری گاهی همراه با رگبار و باد شدید ـ هوای تهران صاف گاهی همراه با مقداری ابری ـ هوای بقیه نقاط ایران صاف‌گاهی قسمتی‌ابری

با قتل عام ارامنه، سومین غول نفت متولد شد!

کارنامه نفت ایران را ورق زدیم : از اولین بار استخراج تا زمانی که دولت انگلستان ، به توصیه «لرداول دریاداری» وینستون چرچیل ۵۱ درصد از سهام نفت ایران را بدومیلیون لیره خریدو دونماینده خودرا باقدرت وحق «وتو» درصدر هیئت مدیره کمپانی نفت ایران و انگلیس نشاند.

در این شماره از «گالوست سرکیس- گلبنگیان» که یکی از سه‌غول تاریخ نفت است سخن به میان آورده‌ایم . آشنائی با این سوداگر ارمنی ، زمینه را برای شرح ماجرا های ساقط کردن حکومت ها، درگیری‌هاو خون ریزی های این سه غول نفتی تاریخ آماده می کند .

قسمت چهاردهم از ماجراهای خواندنی نفت

از: علیرضا طاهری

«سلیم افندی » - وزیر معادن‌عثمانی -برای چندمین بار فینه سرخ‌رنگش را بر سر جا به‌جا میکند واز مرد فربه و کوتاه‌قدی که کنارش ایستاده است ، بانگرانی می پرسد:

-شما چه فکر می کنید؟ چرا سلطان امر به احضار ما داده است ؟

مرد فربه و کوتاه قد که «یعقوب‌پاشا »- ناظر دارائی شخصی سلطان عبدالحمید، امپراتور خونخوارعثمانی‌است، اندیشناك پاسخ میدهد:

- نمی‌دانم ... امابیگمان مساله مهمی پیش آمده که سلطان امر به احضارهردوی ما داده است . بهرحال به زودی همه چیز روشن خواهد شد.

پس ازاین گفت‌وگوی کوتاه، دو مرد به دنیای پر ازدلشوره و نگرانی سکوت پناه می‌برند. قصر باشکوه سلطان‌عبدالحمید کاملا ساکت است و تنها گاه صدای خشك و خشن پیش‌وپس رفتن نگهبانان ،این سکوت را برهم میزند .با هر صدای‌پایی، سلیم افندی و یعقوب پاشاسر برمیدارند به گمان این که نگهبانی برای راهنمایی آنان‌به بارگاه سلطان ، آمده است . سرانجام ، انتظار آمیخته با نگرانی به پایان می‌رسد و نگهبانی بسوی یعقوب پاشا و سلیم افندی می‌آید . او با احترام می گوید:

-همراه من بیایید.

همه‌چیز برای امپراتور

نگهبان پرده های‌مخمل‌سرخ بارگاه سلطان را که حاشیه ملیله‌دوخته دارد ، به کنار می زند و می گوید:

- یعقوب پاشاو سلیم افندی در خدمت حاضرند.

در انتهای بارگاه پرشکوه که‌فضایش سرشار از عطرعود است ، سلطان عبدالحمید بر تخت جواهر نشانی لمیده‌است. سلطان با اشاره به نگهبان فرمان میدهد که دو خدمتگزار راراه دهد.

یعقوب پاشاو سلیم افندی تعظیم کنان بداخل بارگاه می آیند و بر خاك می‌افتند.سلطان عبدالحمید لبخند زنان ، فرمان میدهد :

- برخیزید!

دو مرد برمی‌خیزند و دست به سینه می‌ایستند !

-گوش بفرمانیم ...

سلطان عبدالحمید ، باسر انگشتان نوك سبیلش را تاب میدهد و میگوید:

-به ما گزارش رسیده که آلمانها به مساله‌یی غیر از کشیدن خط آهنین برلین‌تا بغداد می‌اندیشند . بنا به قراردادی که (سال ۱۸۸۸) با بانك آلمان بستیم وکار کشیدن راه آهنین برلن تا بغداد را به شرکت «اوتومان» سپردیم ، آلمانها می توانند در شعاع بیست کیلومتری اطراف راه آهنین ، دست‌به اکتشاف بزنند و هرچه به دست آوردند ، ازآن‌خودشان باشد .

... آن روز که ما این قرارداد رابستیم از ارزش معادن خاك خود بی اطلاع بودیم ، اما امروز که از همه چیز آگاه شده‌ایم ، ناگزیریم که آلمانها را از این کار باز داریم و به‌آنها اجازه ندهیم معادن ما رابه تاراج ببرند.

یعقوب پاشا ، تعظیم می‌کندو می گوید:

-هرچه که در امپراتوری عثمانی باشد، جزو اموال امپراتور است .

سلطان عبدالحمید ،بارضایت لبخند میزند:

-آفرین پاشا !همین‌هوشیاری است که از تو شخصیتی‌ارزنده میسازد . اکنون از توو سلیم افندی می خواهیم که دست به کار شوید و به ما گزارش‌دهید که آلمانها دنبال چه چیز هستند.

سلطان ، در پی این جمله فرمان مرخصی میدهد و اضافه میکند :

-هرچه زودتر نتیجه تحقیقات خودرا به ما گزارش دهید.

یعقوب پاشا و سلیم‌افندی، تعظیم کنان بیرون می روندو بیدرنك تحقیقات خود راآغاز می‌کنند . یك رور بعد ، روشن میشود که آنها به چه فکر می‌کنند و در پی‌چه چیزند : آلمانهانفت‌میخواهند! آنها در باره نفت شهر «حیت»مطالب بسیارخوانده‌اند، میدانند که سوخت کشتی نوح باحتمال قوی از نفت‌خام کناره های فرات بوده است. اما نه یعقوب پاشا از نفت و ارزش آن چیزی میداند ونه سلیم افندی . آنها نیز مثل سلطان عبدالحمید از گوشه و کنار مطالبی در باره نفت ایران شنیده‌اند .

جوانك ارمنی

امپراتوری عثمانی‌در اوج قدرت بسر میبرد ، آنچنان نیرومند است که دیگرنیازی به پیمان اتحاد باآلمان‌ندارد، پس سلطان عبدالحمید فرمان میدهد که‌آلمانها باید ازمعاون خاك عثمانی چشم بپوشند ، چون نفت نیز مثل معادن دیگر ، جزو دارایی شخصی امپراتور است !

درین گیرو دار ، سلیم افندی و یعقوب پاشا بفرمان امپراتور ، در پی کسی جستجو میکنند که در باره نفت اطلاعاتی داشته باشد . در دستگاه امپراتور ، کسی نیست که از نفت چیزی‌بداند ،به‌گفته بیگانگان هم نمی توان اطمینان کرد ، پس باید شخص مورد نظر را در جایی دیگر یافت .

سلیم افندی و یعقوب پاشا دوزالوی دستگاه امپراتور ،پس از مدتها جستجو به جوانکی ارمنی می رسند که گرچه‌بیست و یکسال بیشتر ندارد ولی از دانش صنعت‌نفت‌برخورداراست. جوانك‌ارمنی « گالوست‌سرکیس گلبنگیان » نام دارد . اوازتاجر زادگان قسطنطنیه است و می تواند کمك موثری برای خزانه امپراتور باشد . به این ترتیب برای اولین بار نام « گالوست سرکیس گلبنگیان » رسما در تاریخ نفت ثبت میشود .

حال این جوانك تیزهوش ارمنی را بهتر بشناسیم : «گالوست »شانزده و نیم‌سال دارد که به لندن می رود ودر مدرسه عالی «کینك»- کینگز کالج- به‌تحصیل فن‌مهندسی می پردازد .وقتی به سن‌نوزده سالگی میرسد ، از همین مدرسه عالی لیسانس‌مهندسی میگیرد و تز خود را در باره معادن دنیا -بخصوص معادن نفت - می نویسد . پس از پایان تحصیلات ، نه تنها دل از تحقیق پیرامون معادن نفت نمی کند بلکه به‌جای‌بازگشتن به قسطنطنیه ، رهسپار روسیه میشود و به تحقیق در باره صنعت نفت این کشور می پردازد. او حاصل‌این‌تحقیقات عمیق را طی یك سلسله مقاله برای مجله « روود - دوموند» - مرور دو جهان - ارگان روشنفکران پاریس ، می نویسد .

کشتار ارامنه

پیشنهاد دو وزیر دستگاه امپراتور ، به « گالوست » بیست و یك‌ساله‌نوید آینده‌یی درخشان میدهد.او بیدرنك پیشنهادسلیم‌افندی‌ویعقوب‌پاشا رامی پذیرد و به‌بین‌النهرین سفر و گفت و گوبامهندسان آلمانی ، «گالوست » جوان ، گزارش خود را به‌یعقوب‌پاشا می سپارد .«گالوست»امیدوار است که با این گزارش به قدرت و ثروت برسد ، اما یعقوب‌پاشا بادریافت گزارش، بسادگی دست نوازش برسر جوانك ارمنی می کشد و می گوید :

- پسرم تو باید مفتخرباشی که توانستی به خزانه امپراتور خدمت کنی . خدمت به خزانه امپراتور،خدمتی‌است که‌درواقع به خود کرده‌ای ... خوب حالا میتوانی بروی !

گلبنگیان بدون‌آنکه توفان درونی خود را نشان بدهد ، لبخندی میزند و بیرون می رود ... او در حالی ازدستگاه زالو های عثمانی‌بیرون میرود که وجودش سرشار از یك رویای‌رنك باخته است،رویایی که لحظه به لحظه از - رنگباختگیش کاسته میشود: رویای روزی که بتواند از دریای‌نفت بین‌النهرین‌سهمی ببرد ! گلبنگیان ، پیروخواب و خیال نیست ، اگر یك کاخ باشکوه در رویایش بر پامی دارد ، سرانجام آن را در دنیای بیداری و واقعیت نیز خواهد ساخت . از این روی، گالوست گلبنگیان به‌مطالعه‌و تحقیق خود ادامه میدهد تادر وقت مناسب دانش خودرابکار گیرد ... گویی سرنوشت‌نیز به تحقق آرزوی جوان ارمنی، بی میل نیست . چون هربازی سرنوشت بسود « گالوست سرکیس » است :

(۱۸۹۶ میلادی) سلطان - عبدالحمید یکی از شگفتی‌انگیز ترین و بیرحمانه ترین‌فرمانهای تاریخ را صادر میکند : ارامنه را قتل عام کنید !... خون‌ارامنه را بریزید !... دژخیمان عثمانی بشتاب دست بکار می شوند و موج کشتار ارامنه در سراسر خاك وسیع امپراتوری عثمانی ، بالا میگیرد .

وگریختن «گالوست سرکیس- گلبنگیان» راه او را برای‌دست یافتن به آرزویش هموارتر می سازد .او درمصر با «آلکساندر مانتاشوف»- یکی از قدرت های بزرك صنعت نفت روسیه-آشنا میشود .«گالوست» بزودی‌جایی در دل «مانتاشوف» باز می کند و از او نیز اطلاعاتی درباره‌نفت بدست می آورد .

«گالوست» و خانواده‌اش مدتی نیز در خانه «نوبرپاشا» -صدر اعظم مقتدر خدیو مصر- بسر می برند . «نوبر پاشا» که دایی «نوارت» - همسر گالوست-است ، آنها را با آغوش باز می پذیرد . نوبرپاشا که‌دوران بازنشستگی را می گذراند ، تحت تاثیر کاردانی و کفایت «گالوست» می پذیرد که پدر خوانده پسر او باشد . «گالوست» و «نوارت» نیز نام پسر خود را به افتخار « نوبرپاشا» ، نوبر میگزارند . -نوبر گلبنگیان هم اکنون در قید حیات است و می دانید که جزو انگشت شمار ثروتمندان جهان است و می گویند‌در هر دقیقه‌دهها هزار تومان برثروتش افزوده میشود . ثروتی که پدرش‌از راه نفت بدست اورد و برای او به ارث گزارد .

دوست غولها

«گالوست گلبنگیان پس از مدتی با کنسول انگلیس در مصر «سرایولین بیرینك» -بعدا لرد «کرومر» شد- که از دوستان نزدیك نوبرپاشا است آشنامیشود. این‌آشنایی درواقع نردبام موفقیت گالوست است چون او رابسوی قدرت های انگلیسی می کشاند . قدرت هایی که بیگمان کمکی برای «گالوست گلبنگیان» خواهند بود .

سه سال‌پس ازفرار، گولوست گلبنگیان از قاهره به‌لندن میرود . حالا او هزار و یك فوت و فن آموخته است و خوب می‌داند که باچه کسانی باید دوستی کند. او معاشرتی و خونگرم است اما هر کسی را به دوستی نمی پذیرد. او فقط به دو نفر کاملا نزدیك می‌شودوباآنان روابط‌صمیمانه دوستانه برقرار می کند : «هنری دتردینك» و«فردلین»! دو غول دنیای‌سوداگری ..اما گلبنگیان در این اندیشه‌می سوزد که روزی خود غولی چون «دتردینك»باشد .بااین حال در همین مواقع است که او مرتکب یکی ازاشتباهات خود میشود :

در لندن ،آنتوان کتابچی خان که او نیزارمنی است- به ملاقات گالوست گلبنگیان میرودو به او پیشنهاد می‌دهد که به تجارت نفت در ایران پردازد،اما گالوست گلبنگیان به توصیه دوستش «فردلین» نمی پذیرد..اگر این‌پیشنهاد را گلبنگیان می پذیرفت ، مسلما نام او امروز جانشین نام ویلیام ناکس دارسی بود.

در شماره آینده :

گالوست گلبنگیان چگونه در زمره غولهای نفتی جهان در می آید ؟

گالوست سرکیس گلبنگیان آخرین غول از سه غول تاریخ‌نفت.

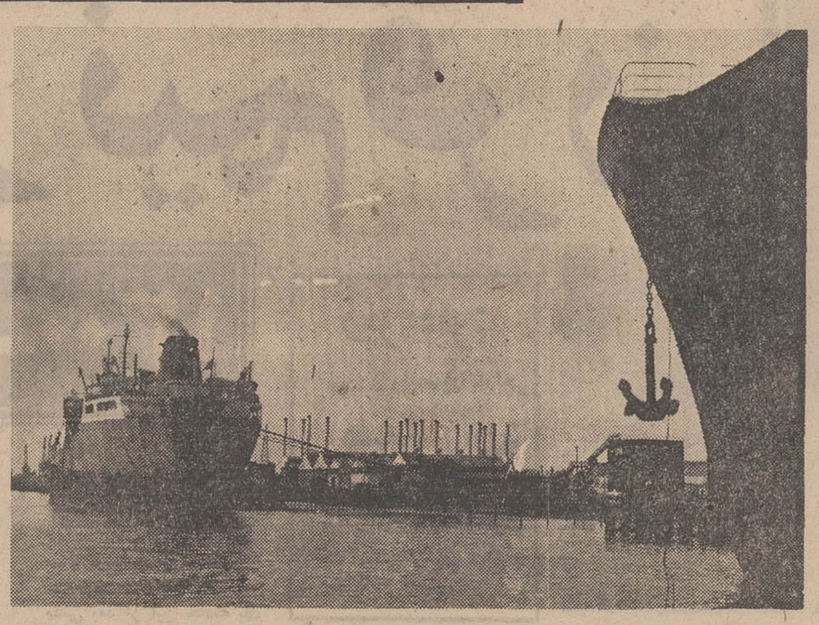

کشتی ها در اسکله ها پهلومی گیرند . آنها ازراهی دور به‌کشور های صاحب نفت می آیند تا این آتش افروز قرن مارا برای ملتی که نفت ندارد . به ارمغان برند.

سوخت کشتی نوح، نفت‌خام بوده است؟!

تلویزیون های آزمایش
با مشخصات مافوق مدرن وقیمتهای بین المللی
در مدلهای مختلف
۱۹ اینچ، ۲۳ و ۲۴ اینچ
محصولات آزمایش
باقیمتهای بین المللی عرضه میشود

برای تسهیل خریدهای نوروزی فروشگاه شرکت سهامی زیمنس ایران از تاریخ شنبه ۱۵ اسفندماه ۱۳۴۹ همه روزه‌ازساعت ۷ الی ۱۴ و ۱۶٫۳۰ الی ۲۰ باز خواهدبود. از مشتریان محترم دعوت میشود از نمایشگاه واقع در خیابان تخت‌جمشیدشماره ۳۲ تلفن ۶۶۰۸۷۱ بازدید فرمایند .

زیمنس ایران

از کفش بلا یکی بخرید دوتا ببرید

دنیا در نیم قرن

۱۳۵۰-۱۳۰۰

گزارش اول :

آسیا

رویداد نخست :

هندوچین (۳)

زیر نظر:
منصور تاراجی

همکاران:
ابوذر صداقت ، شاهین شهیدی ، پرویز ایرانزاد محمدحیدری، علی بهارلو و اسدالله آقائی

درسومین قسمت از ریرتاژ «دنیا درنیمقرن» خواننده باتحولات سال های اخیر درویتنام و چگونگی تشکیل و ویتکنك آشنا میشود .

★★★

بمباران بیسابقه در تاریخ نظامی جهان

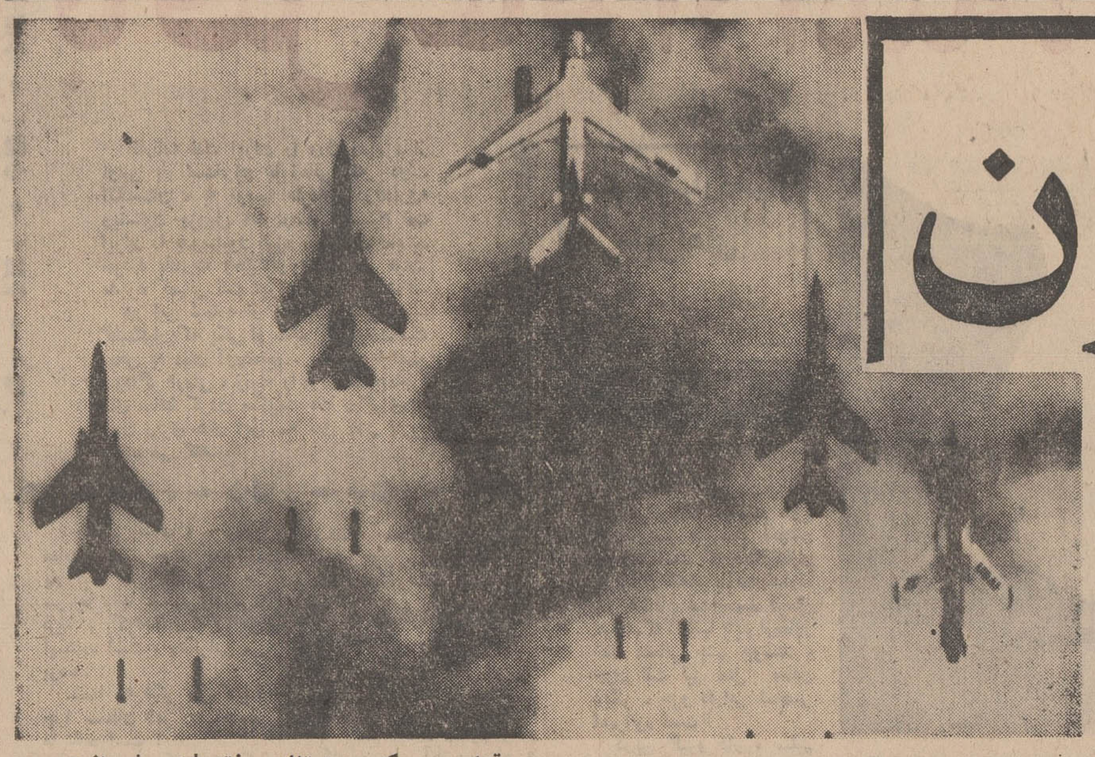

مقدار بمبی که در ویتنام ریخته شد بیش از مجموع بمبهای فروریخته شده در آلمان طی جنك جهانی دوم بود.

سقوط نگودین‌دیم
ژنرال خان بر مسند قدرت
ظهور ویتکنك
نخستین خودسوزیها
حادثه خلیج تونکن
کنفرانس صلح پاریس
سیاست ویتنامی کردن جنك

در سال ۱۳۴۷ در دنیای تاریك دیپلماسی جنگ ویتنام روزنه امیدی باز شد .

دراین سال طرفین جنگ موافقت‌کردند درپاریس گردیک میز بنشینند ، و از صلح‌سخن گویند . این توافق به دنیا که به جنگ ویتنام بانگرانی می ـ نگریست امید بخشید ، امید خاتمه یافتن جنگ موحش‌ویتنام اما باتشکیل نخستین جلسات این کنفرانس امید ها بیاس بدل‌شد، زیرا جهانیان دریافتند که‌کنفرانس پاریس گرچه‌موجب قطع موقت بمباران ویتنام شمالی شده است لیکن مرجعی نیست که بتواند جنگ‌در ویتنام را خاتمه دهد .

ویتنامی کردن جنك

آخرین تحول درجنك ویتنام پیاده شدن طرح ویتنامی کردن جنك درویتنام است این طرح که وسیله پرزیدنت نیکسون رئیس جمهوری فعلی ایالات متحده‌ارائه‌شده تاکنون‌پیشرفت قابل ملاحظه‌ای داشته است.

بموجب این طرح امریکا می کوشد بتدریج میدانهای نبردرا بدست خود ویتنامی ها بسپارد و فقط از طریق حمایت هوائی درجنگ ویتنام حضور داشته باشد . درانجام این منظور نیکسون تاکنون‌تعدادی ازنیرو ـ های امریکاراازویتنام‌فراخوانده است اما این طرح از طرفی جنك را به سایر سرزمین های هندوچین گسترش می دهد . همچنانکه دیدیم ... اکنون جنك‌تنهامحدود به‌ویت‌نام‌جنوبی نیست بلکه لائوس و کامبوج هم درزبانه های آتش آن می سوزند .

روزگاری بود که فرانسه درهمه‌ی هندوچین اسیر یك جنك بزرك بودوسرانجام در ویتنام ازپای درآمد . همین ویتنام پای‌آمریکارا به عرصه جنك کشید و این کشور را چنان آلوده به جنگ کرد که ایالات متحده اکنون نه در ویتنام بلکه درنیمی از هندو ـ چین آلوده به جنگی بزرك است .

استراتژی های گذشته امریکا برای خاتمه دادن به جنك در ویتنام هیچگاه ثمربخش نبوده است ولی آیا تزویتنامی کردن جنك‌هم مشمول چنین‌سرنوشتی است و آیا این استراتژی نیز ایالات متحده را بیشتر اسیر تار های هندوچین خواهد کرد ؟

پاسخ این سئوال را باید از «آینده» شنید !

درشماره آینده :

دامهای تازه درلائوس وکامبوج

حملات پی در پی ویتکنك

سال ۱۳۴۶ برای ارتش آمریکا در ویتنام جنوبی ونیز ارتش ملی این کشور سال بدی بود. ویتکنگها باحملات وسیع بی‌دریی خود نیروهای آمریکا و ویتنام جنوبی‌راکاملا بستوه آوردند. این حملات دیگر صورت یک حمله غافلگیرانه چریکی راداشت که خصم بدنبال یک یورش میدان را ترک کند .

در این سری حملات‌ویت‌کنك چند پایگاه یا چند شهر مهم را در آن واحد مورد هجوم قرار میداد و زیانهای جانی و مالی فراوانی ببار می‌آورد یك نمونه از این حملات یورش ناگهانی ویت‌کنگها به هشت شهر عمده ویتنام جنوبی بود که بمدت‌چند روز ادامه یافت و جهان را از نیروی این جبهه شگفت‌زده‌کرد.

این حملات سنگین در سال بعد یعنی سال ۱۳۴۷ شمسی نیز ادامه یافت تصرف پایگاه نظامی مهم «خه‌سان» در تیرماه این سال یکدلیل دیگر ازنیروی جنگی وسیع وکارآئی شگفت ـ انگیز ویت‌کنك است .

و بالاخره انفجار پرسر وصدای سفارت آمریکا درسایگون رانام برد .

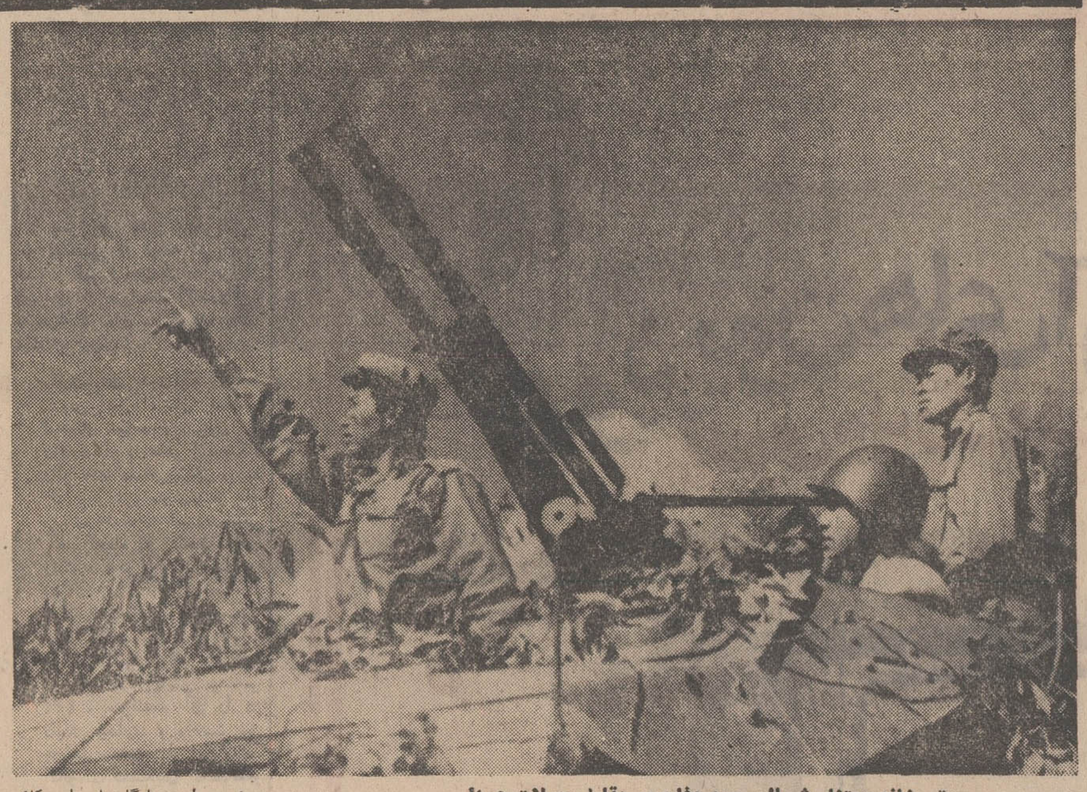

توپخانه ویتنام شمالی حین دفاع در مقابل حملات هوائی

خود را به پایگاههای امریکائی گسترش دهند و تلفات سنگینی به نیروهای این کشور درویتنام وارد سازند. از جمله میتوان حمله‌ویت‌کنگهابه‌پایگاه «بین‌هوا»، هتل اقامتگاه افسران آمریکائی در سایگون و پایگاه «کین‌هون» ویتنام شمالی را در آن سوی خط مدار ۱۷ درجه بمباران کنند که این خود سرآغاز بمبارانهای مداوم وسنگین ویتنام شمالی که جنگ را در ویتنام‌به مسیری تازه‌هدایت کرده‌میباشد بمبارانی که در تاریخ جنگهای معاصر بیسابقه بود و برابر تمام بمب‌های بکار رفته طی جنگ‌دوم علیه آلمان نازی در ویتنام بمب فرو ریخته شد .

دوران حکومت خان نیز پس از چند کودتای دیگر و دست بدست گشتن موفقی قدرت باکودتای ژنرال‌کانوکی خاتمه یافت و این پایان کار کودتای مکرر نظامیان ویتنام جنوبی بود. درکنار کشمکش های دستگاه رهبری ویتنام جنوبی دامنه‌جنگ نیز مداوما گسترش می‌یافت روز اول‌ماه مه ۱۹۶۴ مردان فورباغه‌ای ویت‌کنك باتهور عجیب یکی‌از واحدهای نسبتا بزرگ‌نیروی دریائی آمریکا را در بندر سایگون‌غرق‌کردند. تلفات‌نیرو های نظامی‌روزبروز افزایش می‌یافت وپای نظامیان امریکا در صحنه های جنگ باز می شد. حالا دیگر بمب‌افکنها، هلی‌کوپترها و افراد نظامی ایالات متحده‌آشکارا درصحنه های جنگ دخالت میکردند. آمریکا حتی خط مدار ۱۷ درجه راندیده گرفته وعملیات جنگی از راه هوا حتی تا هانوی گسترش داد .

چرا آمریکائیهاشمال را عرصه کار زار خود کردند؟ برای‌اینکه آنهادر سال ۱۹۶۴ معتقد بودند با حمله به ویتنام شمالی میتوان از شدت حملات ویت‌کنگهاکاست وآنها را بزانو درآورد اما بطلان عقیده خیلی زود به‌ثبوت رسید و معلوم شد ویتنام شمالی آنقدر ضعیف نیست که حتی حملات سنگین لاینقطع نیروی عظیم هوائی ایالات متحده بتواند آنرا از پای اندازد گسترش میدان جنگ تاآن سوی مدار۱۷ درجه موجب‌شدویت‌کنگهاحملات چریك بر ضد حکومت ویتنام جنوبی فعالیت داشتند که فقط یکهزار نفرآنها کمونیست بودند. اما همین رژیم میکوشید همه وقایع را بحساب کمونیستها بگذارد .

بقول یك‌نویسنده آگاه‌غربی خطری که در ان زمان‌ویتنام جنوبی را تهدید میکرد سها هجوم کمونیستها نبود بلکه رشوه‌خواری‌واجحاف‌دستگاه حکومت بیر موریانه وار پایه های انرا میجوید .

مقارن با این اوضاع‌و احوال یك میلیون پناهنده ازشمال عازم جنوب میشوند و دولت انها را درمنطقه «دلتا» سکنی میدهد و به آنها زمین واگذار میکند .

این کار به نوبه خود سبب تقویت جبهه آزادیبخش ملی میشود . زیرا دهقانان ویتنام جنوبی که از واگذاری اراضی به این پناهندگان ناراضی و خشمگین شده‌اند به ویت‌کنگ میپیوندند .

بحران اقتصادی

هنوز زود است که ایالات متحده در ویتنام نقش علنی را بر عهده بگیرد حضور آمریکا درویتنام جنوبی بدین هنگام عبارت است از سیل کمکهاکه هفتاد درصد بودجه ویتنام جنوبی‌راتشکیل میدهد و بخدمت حماردن مشتی مستشار در سازمانهای‌دولتی ویتنام جنوبی خاصه ارتش آن .....

اما نفوذ روز افزون ویتکنگها وفضاحت رشوه‌خواری دستگاه حکومت خشم‌مقامات آمریکائی را بر میانگیزد و موجب میشود که آنها در سال مالی ۱۹۵۹ ـ ۱۹۶۰ ناگهان ۲۵ میلیون دلار از کمکهای خود بکاهند و این امر درحد خود سبب میشودکه ویتنام جنوبی‌با بحران اقتصادی بیسابقه‌ای مواجه گردد .

مقارن‌با همین‌اوضاع واحوال عدم اجرای قرارداد ژنو مبنی برانجام انتخابات برای یکپارچه کردن ویتنام ، مسائل اقتصادی و بالاخره شدت عملی که رژیم نگو دین دیم علیه‌آزادی خواهان جنوب و کمونیستها بخرج داد رژیم هانوی را وادار به همکاری و مساعدت بجبهه آزادیبخش ملی ویتنام جنوبی ـ ویتکنگ ـ کرد .

یك‌نکته‌جالب وواقعی راجع به‌بحران معاصرویتنام‌و هندو چین همین مسئله است که بانی ویتکنگ ، ویتنام شمالی نیست و این کشور تا چهار سال پس از انقضاء قرارداد ژنویعنی سال۱۹۵۹ ارتباطی با این سازمان نداشت .

فاجعه آغاز میشود

سال ۱۳۳۸ (سال ۱۹۶۰ میلادی) براستی‌سال‌آغاز فاجعه ویتنام است. روز یازده نوامبر چند واحد چترباز علیه رژیم نگودین‌دیم بپاخاستند و قصر او را محاصره کردند. اما این کودتا به علت شك و تردید کودتا کنندگان نافرجام ماند و حکومت نگودین‌دیم موقتا از خطر جست .

ه هفته‌بعد جبهه آزادیبخش در «نام‌بو» تشکیل شد ازفحوای قطعنامه‌این‌جبهه‌بستادگی‌استنباط میشد که تمایلات مارکسیستی دارد، مخالف اقدامات ایالات متحده است و خواستار حفظ بی‌طرفی ویتنام جنوبی میباشد، که این شق اخیر با سیاست ویتنام شمالی که‌خواهان وحدت ویتنام‌ها است مغایرت دارد . توجیه این سیاست خیلی‌ساده کنند. رهبری جبهه آنچنان که یکسال بعد فاش‌شد با مردی‌بنام «نگودین‌هوتو» بود جبهه ویت کنك در سال بعد طرح بی‌طرفی ویتنام جنوبی را رها کرد و تز جدیدی ارائه نمود: ویتنام جنوبی باید مستقل شود .

مداخله کندی

به سال ۱۹۶۰ بازگردیم ، چه این سال انتخاب جان‌اف کندی به ریاست جمهوری آمریکا ومداخله مستقیم‌ایالات متحده درویتنام است. درآغاز این سال فقط ۴۰۰۰ مشاور آمریکائی تحت فرماندهی ژنرال ویلیامز در ویتنام‌جنوبی بسر می‌بردند. کندی در آغاز کار خود سه هیئت ارزیاب به ویتنام جنوبی فرستاد ودر وظایف مشاورین نظامی‌کشور خود در ویتنام تغییراتی پدید آورد. کندی همچنین ژنرال پل‌هارکینز فرمانده کل ویتنام وتایلند و ژنرال (ود)رابعنوان همکار او فرستاد و نیروی نظامی آمریکا رااز ۸۰۰۰نفر به ۱۵۰۰۰ نفر افزایش داد.

نخستین خودسوزیها

نگودین‌دیم یک کاتولیك متعصب بود به همین جهت با بودائیها میانه خوشی‌نداشت این امر موجی از نارضائی درمیان بودائیها بوجودآورد. در سال ۱۳۴۱ نگودین‌دیم برگزاری مراسمی را که قرار بود کاهنان بودائی بمناسبت روز تولد بودا در شهر «هوه» برپا کنند ممنوع کرد اینها نیز متقابلا و به‌عنوان‌اعتراض درمقابل کاخ فرمانداری«هوه» اجتماع‌کردند. سربازان‌دولتی کاهن بودائی ۷۷ ساله‌بعنوان اعتراض به‌تضییقاتی که به هم کیشانش واردمیشود خودرا آتش زد وبدنبال او نیز هفت کاهن بودائی دیگر خود سوزی‌کردند وبا اینکار خود حکومت دیم را در لبه پرتگاه سقوط قراردادند. این نخستین بار بود که « آدم سوزی» بعنوان یک راه‌مبارزه سیاسی بکار گرفته میشد.

سقوط نگودین‌دیم

روز اول نوامبر ۱۹۶۳ (۱۳۴۱ شمسی) علیه نگودین‌دیم و خاندانش کودتا شد دیم و چند تن از برادرانش بقتل رسیدند و باین ترتیب به تسلط ۹ ساله دیم خاتمه داده شد .

کودتا کننده ژنرال مینه‌بود که یکسالی برویتنام جنوبی حکومت راند. حکومت او نیز در سال ۱۳۴۲ وسیله ژنرال خان ساقط‌گردید. ژنرال‌خان هدف خود را از کودتا علیه مینه چنین توجیه کرد .

«هدف این است که «بیطرفها» که‌تحت حمایت یک قدرت‌خارجی (احتمالا فرانسه) قرار دارند قدرت را در دست نگیرند».

حادثه خلیج تونکن

در زمان حکومت خان یعنی در روز ۱۵ اوت ۱۳۴۴ شمسی حادثه خلیج تونکن که نقطه عطفی در تاریخ جنگهای ویتنام است روی داد دراین روز دو اژدرافکن ویتنام شمالی باواحد های ناوگان هفتم امریکادرخلیج تونکن برخورد کردند . همین برخورد از طرف ایالات متحده بهانه شد تا استحکامات نظامی

از : خبرگزاری فرانسه

پرزیدنت نیکسون وجنگ لائوس

این «تست ویتنامی کردن» جنك محدود خواهد بود زیرا سازمان دادن این‌گونه عملیات‌جنگی‌بدون کمك‌لجستیکی عظیم امریکا غیر ممکن بود .

نیروهای اعزامی امریکا در انتهای این عملیات‌ناچار شدند پایگاه های خود را در نزدیکی‌مدار ۱۷ درجه‌عرض جغرافیائی بار دیگر به حال آماده باش درآورده وصدها هلیکوپتر سرباز‌برجنگی خود را به پشتیبانی از نیرو های مهاجم وارد کارزار کنند . در عوض نیروی هوائی‌ویتنام جنوبی کوچکترین نقشی در نبرد ایفاء نمی‌کند. از طرف دیگر این حمله بهترین فرصت برای آزمایش قدرت جنگی نیروهای ویتنام جنوبی بود بهترین و زبده ترین افراد ویتنام‌جنوبی در این‌نبرد ها نه تنها کوچکترین موفقیتی به دست نیاوردندبلکه در خطر نابود شدن قطعی قرار گرفتاند به این ترتیب طبیعی است که واشنگتن برای نجات آنها احتمال درگیری مستقیم در جنك لائوس را مورد بررسی قرار دهد .

حقیقت این است که هرقدر دامنه جنك در ویتنام جنوبی کامبوج و لائوس گسترش پیدا می کند بی نتیجه بودن برنامه «ویتنامی کردن» روشن تر میشود .

رهبران امریکا پیوسته میزان کمك های خود رابه سایگون ، پنوم‌پن و «وین‌تیان» افزایش می دهند .

پرزیدنت نیکسون اکنون دیگر توانائی آن راندارد که در کامبوج و لائوس جلو حوادث را بگیرد و برای اینکه مانع از شکست نیروهای ویتنام جنوبی بشود ناچار باید کمکهای خود رابه قوای سایگون‌در کامبوج ولائوس ادامه دهد .

بدینگونه امریکا برای اینکه شرایط صلح خود رابه طرف تحمیل کند بار دیگر ناچار به توسعه دامنه جنك در هندوچین شده است .

وضع در جنوب شرقی‌آسیاتا آنجا به وخامت گرائیده که شوروی اکنون برای نخستین بار حوادث این منطقه را جدی تلقی‌می کند . کرملین اکنون تلاش می کند که از وخیم تر شدن اوضاع جلوگیری کندو با دو طرف اصلی یعنی امریکا و چین کمونیست وارد مذاکره شود ولی عجالتا وسائلی را که برای فراهم ساختن مقدمات این کنفرانس عالی لازم است در اختیار ندارد .

نیروهای ویتنام شمالی سربازان ویتنام‌جنوبی را به«تله»انداختند؟

با این که بار ها «کماندوهای متفقین» به مناطق جنوبی لائوس که از سالها قبل‌توسط‌هواپیما های امریکائی در هم کوبیده میشود فرستاده شدند ولی این قسمت از شبه جزیره هندوچین (لائوس فعلی) که راه « هوشی‌مین» از آن می گذرد تا اول ژانویه‌سال جاری راه اصلی‌حمل ونقل سرباز و مواد جنگی را به ویتنام جنوبی تشکیل میدارد .

از وقتی که نیروهای ویتنام جنوبی در ماه فوریه مناطق جنوبی لائوس را مورد حمله قرار دادند این کشور به بزرگترین و پرآشوب ترین‌میدان های جنك‌هندوچین تبدیل شده است . هدف اصلی عملیات جنگی که اکنون در لائوس ادامه‌دارد قطع کردن راههای ارتباطی ویتنام شمالی است .

در نخستین روز های حمله واحد های «رنجر» سایگون بدون انکه به مقاومت نیروهای ویتنام شمالی برخورد کنند به پیشروی خود ادامه دادند ولی دیری نگذشت فرماندهان ویتنام جنوبی دریافتند که درست و حسابی‌به «تله» افتاده‌اند. کمونیستها در روز های اول‌واحد های ویتنام جنوبی را بحال خود گذاشتند تا آنقدر درخاك لائوس پیشروی کنند که بتوانند با یك حمله متقابل تاگهانی ارتباط پایگاه های پشت جبهه را بانیروهای‌مهاجم قطع کنند . نیروهای ویتنام شمالی با این حیله جنگی توانستند ضربات شدیدی به قوای مهاجم وارد و چند گردان «رنجر» سایگون را تارومار سازند .

به این ترتیب واحد های چترباز و رنجر ویتنام‌جنوبی ناچار شدند تحت فشار شدید چریك ها چهار پایگاه خود را در لائوس تخلیه کنند . فرماندهان نظامی ویتنام‌جنوبی مجبور شدند با فرا خواندن تفنگداران دریائی خود از کامبوج وضع خود را در این کشور به مخاطره بیاندازند در حالی که به احتمال زیاد از دست تفنگداران‌دریائی‌نیز کاری ساخته نخواهد بود . از همان نخست پیدا بود که

مقالات سیاسی

نوشته : محمدحسنین هیکل سردبیر روزنامه الاهرام چاپ قاهره
ترجمه از: ابوالقاسم امامی

خاورمیانه
اسرائیل پیش میرود وما فقط حرف میزنیم

حصول اطمینان اصیل نسبت به امکان تحقق هر هدفی مستلزم آگاهی ذهنی و عینی یك سلسله شرایط و مقدمات ضروری است که بدون فراهم آمدن آنها تحقق هدف مورد نظر غیر ممکن است:

نخست ـ اینکه هدف باید در چهار چوب «قدرت» محصور باشد . چون بنابر نخستین اصل بدیهی در هر کشمکشی :«هیچکس نمیتواند بیش از حدود قدرت خود پیروزی کسب کند.»

ارزیابی قدرت ـ چنانکه مقصود من است ـ دارای دو جنبه مادی و معنوی است واز سوی دیگر « خیال پردازی »بزرگترین دشمن ارزیابی درست بشمار میرود . مثلا این خیال پردازی است که بگوئیم: در این جنگ صد میلیون عرب در برابر فقط سه میلیون نفر اسرائیلی قراردارند. زیرا وجود صد میلیون عرب دراین جنگ صرفا یك احتمال تاریخی است که در میدان جنگی که هم اکنون در میان ما و اسرائیل شعله‌ور است اثری از آن بچشم نمی خورد . حقیقت اینست که در این جنگ سنگینی بیشتر بر دوش مصر است باتوجه به این نکته که هر چند مصر به تنهایی متحمل جنگ با اسرائیل میشود در عین حال مسئولیت آنرا دربرابر همه اعراب بردوش می کشد.

نمونه دیگر خیال پردازی اینست که در قدرت اسرائیل مبالغه کنیم زیرا این مبالغه ـ خواه تحت تاثیر عوامل سیاسی و یا ایدئولوژیکی ـ چنانچه از حد خود بگذرد امید به پیروزی را ازما سلب خواهد کرد و در آنصورت تحقق هدف یعنی پیروزی را غیر ممکن خواهیم دید...

درجنگ ما با اسرائیل مبالغه های بزرگی از همین نوع بعمل آمده است .چیزی که سبب شد کنترل اعصاب خودرا ازدست بدهیم و همین خود نخستین گام بود بسوی شکست ...

دوم ـ اینکه هدف از چهار چوبی که مورد قبول جهان در عصرما است خارج نباشد ، زیرا در جامعه بین‌المللی که ما در آن زندگی می کنیم عامل حساس و خطیر تعادل قوا حکومت می کند .

سوم ـ اینکه هدف در چهار چوبی قرار داشته باشد که بتوانیم افکار عمومی جهان را نسبت به آن متقاعد سازیم .زیرا هیچ رویدادی از افکار عمومی جهان پنهان نمی ماند هرچند بسیاری ازما در اهمیت نقش افکار عمومی جهان تردید می کنند .

نیروهای هسته‌ای

موازنه حساس و خطرناك نیرو های هسته‌ای کار را بجایی رسانیده است که دیگر هیچیك از طرف های نزاع در عصر ما نمیتوانند اراده خود را به دیگری تحمیل نمایند . حال که «تحمیل اراده» منتفی است میدان برای «قدرت اثر گذاشتن برافکار عمومی» بازمی ماند . قدرتی که در سایه انقلاب وسایل ارتباطی بمیدان آمده است چون اکنون وضع ارتباطات بدان‌گونه است که مردم جهان از هر گونه رویدادی در همان لحظه وقوع آگاه می گردند .

مقابله « قدرت تحمیل اراده » و «قدرت اثر گذاشتن برافکار عمومی » رادرویتنام بخوبی مشاهده می کنیم ،ایالات متحده آمریکا باوجود آنهمه قدرتی که دراختیار دارد در جهت تحقق هدف هنوز کاری از پیش نبرده است . در حالیکه طرف او در این پیکار صرفا در سایه « قدرت اثر گذاشتن برافکار عمومی » توانسته است کارهایی صورت دهد .

چهارم ـ هدف در چهار چوب یك استراتژی صحیح و مدرن قرار داشته باشد .پیروزی در جنگ ـیعنی پیروزی در نابود کردن نیرو های طرف دیگر .. در حالیکه این تعریف در زمان ما صادق نیست . زیرا مثلا در سال ۱۹۶۷ هر چند اسرائیل توانسته است نیرو های مسلح ما را نابود کند ولی این موجب پیروزی نهایی اسرائیل وشکست نهایی ما نگردیده است . زیرا اسرائیل اگرچه درنابود کردن نیرو های مسلح ما توفیق یافته ولی نتوانسته است اراده ما رانابود سازدچون همین اراده خود سبب گردید تا درظرف دو سه سال تجدید قوا کنیم و بوضع نیرو های مسلح خود سامان و سازمان بخشیم ..

هدف جنگ با اسرائیل

هدف های ما در جنگ با اسرائیل کاملا مشخص است ما دو هدف بیش نداریم:

۱ـ از بین بردن آثار تجاوز سال ۱۹۶۷ از طریق بیرون راندن اسرائیل از همه سرزمینهایی که در ژوئن ۶۷ تحت اشغال خود در آورده است .

۲ـ از بین بردن آثار تجاوز سال ۱۹۴۸ که البته این یك هدف کاملا مشخص نیست و بعضی از ما ـبه اشتباه ـ کار را بجای اینکه از نخستین گام آغاز کنیم از آخرین گام شروع می کنیم .

ما در اینجا نخست به مناقشه هدف اول یعنی از میان بردن آثار تجاوز ژوئن ۱۹۶۷ میپردازیم اطمینان به تحقق این هدف با توجه به حقایق زیر قابل توجیه است :

۱ـ این هدف در چهار چوب قدرت سیاسی و نظامی ما قرار دارد اعم از قدرتی که هم اکنون داریم و یا آنچه در آینده نیز بدست خواهیم آورد .

۲ـ این هدف در صحنه بین‌المللی مورد قبول است .و بویژه اتحاد جماهیر شوروی که یکی از دو ـ ابر قدرت ـ در جهان معاصر محسوب میشود دراین هدف ـ نه در هدفهای دیگر ـ پشتیبان ما است و احتمالا چنانچه تلاش های پیگیر و عاقلانه‌ای صورت گیرد ایالات متحده آمریکا را نیز میتوان ـ هرچند بطور جزئی و دراثناء تحقق این هدف ـ بی‌طرف ساخت.. فرانسه بی‌گمان پشتیبان ما خواهد بود و انگلستان ـ نه کمتر ـ دراین راه مانعی بوجود نخواهد آورد .

محمدحسنین هیکل

علاوه برهمه اینها ، از میان بردن آثار تجاوز ۱۹۶۷ خود هدف قطعنامه ۲۲ نوامبر ۱۶۹۷ شورای امنیت را تشکیل میدهد . باتوجه به اینکه شورای امنیت یك مرجع عالی بین‌المللی است .

۳ـ در دنیا هیچکس نمیتواند به علت داشتن این هدف یعنی هدف از میان بردن آثار تجاوزی که به سرزمین ما شده است و یا بعلت کوشش در راه تامین حقوق مردم فلسطین برما خرده گیرد.

٤ـ این هدف در چهارچوب یك تصور استراتژیکی صحیح زمان ما قرار دارد .

در مورد هدف دوم یعنی از میان بردن آثار تجاوز ۱۹۴۸ در اینجا می‌خواهم بپرسم : چرا ، از دشمن خود یاد نمی‌گیریم ؟ بعضی از ما همانطوریکه قبلا اشاره کردم مایلند از دومین گام آغاز کنند ...

اسرائیلی‌ها اولا حرف نمی‌زنند و در عمل نیز گام گام پیش میروند .

در آغاز قرن بیستم آنها روی هدف مهاجرت تکیه داشتند صرفا مهاجرت آنهم به فلسطین ..

در سال ۱۹۱۷ هدف آنها ایجاد میهنی برای یهودیان بود و توانستند ـ وعده بالفور ـ را بدست آورند .

در سال ۱۹۴۸ هدف آنها تشکیل دولت اسرائیل در محدوده‌ای بود که برای یك دولت یهودی به موجب ـ اصل تقسیم ـ در نظر گرفته شده بود ..

باتوجه به نقشه‌هایی که امروز ، اسرائیل در سر می‌پروراند اگر نامه دولت موقت اسرائیل در سال ۱۹۴۸ را که برای ترومن رئیس جمهوری وقت آمریکا نوشته و از آمریکا عاجزانه تقاضای شناسائی ـ فقط شناسائی ـ کرده بود دوباره مرور کنیم دچار حیرت خواهیم شد .

درسال ۱۹۴۸ جنگ فلسطین وضمیمه شدن سرزمینهایی به اسرائیل درقطعنامه مربوط به تقسیم پیش‌بینی نشده بود .

درسال ۱۹۵۱ تا سال ۱۹۵۵ تصرف کلیه مناطق خلع سلاح شده و ضمیمه شدن آن به اسرائیل ..

در سال ۱۹۵۶، کوشش برای ضمیمه کردن سینا و سپس انصراف اجباری از این هدف و این اولین بار بود که اسرائیل وادار به خروج از سرزمینی می گردید که با نیروی نظامی آنرا اشغال کرده بود .

در سال ۱۹۶۷ تا امروز نیز توقفی درخواستهای اسرائیل بوجود نیامده است : کوشش برای یهودی کردن قدس ، ساحل غربی رود اردن ، زیر فرمان درآوردن غزه و نگاهداری ارتفاعات سوریه و اشاره به تهدید بر ضد سینا ... و بدین ترتیب اسرائیل قدم بقدم به پیش میرود بدون آنکه حرف بزند برخلاف ما، که نه فقط حرف میزنیم و قدمی بر نمیداریم بلکه کاررا از «آخر» شروع می کنیم و «پله» اول را فراموش می کنیم ...

اکنون باید دید هدف اسرائیل از تجاوز چیست تابتوان دربارهٔ از بین بردن آن به درستی سخن گفت .

اسرائیل و دوستان اسرائیل چهار هدف را دنبال می کنند :

* توسعه اراضی اسرائیل بعنوان بزرگترین هدف .
* از بین بردن کامل وجود و حقوق ملت فلسطین . چون سرزمین فلسطین هدف مستقیم این توسعه‌طلبی است.
* گوشه‌نشین کردن مصر در برابر ملت عرب .
* بیرون راندن اتحاد جماهیر شوروی از جهان عرب .

ما همه تلاشهای سیاسی خود را برای از بین بردن آثار تجاوز بکار می‌بریم ولی بعقیدهٔ من نخستین هدف اسرائیل (بزرگترین هدف) یعنی توسعه‌طلبی آزمایشی است هراسناك .

مسئله «سرزمین» همچون صخره‌ای است که احتمالا همه تلاشهای سیاسی با برخورد به آن متلاشی خواهد شد. زیرا این مسئله علاوه براینکه نخستین هدف تجاوز را تشکیل میدهد خوددهلیز طبیعی برای رسیدن به سایر هدف ها محسوب میشود .

در اینصورت اگر سرزمین ها را پس بگیریم به نابود کردن بزرگترین آثار تجاوز توفیق یافته‌ایم و همزمان کلیهٔ هدفهای دیگر تجاوز نیز نقش برآب خواهد گردید ...

از هفته نامه اکسپرس چاپ پاریس
ترجمه : علی بهارلو

ترکیه: بیماری که قابل علاج است

سلیمان دمیرل که پیوسته سیگار برگی در گوشه لب دارد، استوار آرام یك تنه در برابر طوفانی که پایه های حکومت او رابشدت تکان می دهد ایستادگی می کند وبا یك ضرب‌المثل ترکی که می گوید « سنگ را به درختی می اندازند که میوه داشته باشد » به خود اطمینان می دهد .

حزب عدالت که یك سازمان راست میانه‌رو است درانتخابات سال ۱۹۶۹ از چهارصدو پنجاه کرسی مجلس ترکیه ۲۵۶ کرسی آنرا بدست آورد ولی در ماههای اخیر سی تن از نمایندگان وابسته به این حزب علیه رهبر آن «دمیرل» شوریده‌اند اکنون او در پارلمان تنها بایك کرسی اضافی اکثریت رابدست دارد ولی دمیرل بیدی نیست که از این باد ها بلرزد . او می ـ گوید: « تا وقتی که پارلمان بمن رای عدم اعتماد نداده است باقی می‌مانم . این قاعده بازی است». این یك بازی رسمی دموکراسی است که با انفجار های روزانه مشخص میشود . دانشگاه هابه میدان نبرد کارخانه‌ها به کانون خشونت تبدیل گردیده است .

دمیرل در برابر این وضع می گوید :

«از سی و شش میلیون ترك نودو نه درصدشان از این طوفان که در یك لیوان آب بوجود آمده است بدور هستند »

چهل و چهار هزار دهکده منطقه اناتولی در آرامش کامل بسر می برد ولی خشم شهر ـ نشینان بر محیط سنگینی می‌ـ کند .

در فاصله دوسال هیجده دانشجو هدف گلوله قرار گرفته و کشته شده‌اند . مقامات رسمی می ـ گویند ازاین عده فقط یك نفرشان بدست پلیس به قتل رسیده است . هفده نفر دیگر در زدو خوردبین گروههای دست راستی ودست چپی از پای درآمده‌اند . برخی از کادر های ارتش عقیده دارند این علامت یك جنگ داخلی است که پیوسته نزدیك میشود.

«اردل اینونو» پسر عصمت ـ اینونو نخست وزیر سابق که تحصیلات خود را در رشته فیزیك دانشگاه «پرینستون» به پایان رسانیده است ریاست دانشگاه «خاورمیانه» در آنکارا رابه عهده دارد ، تمام کوشش خود را بکار برد تاشاید مقامات دولتی را از فکر تعطیل دانشگاه باز دارد ولی تلاش او به جائی نرسید .

جوانان ترکیه نمی توانستند مدافعی بهتر از «اردل اینونو» پیدا کنند ، معذلك خانه او با نارنجك منفجر شد .

از پائیز گذشته جوانان افراطی چپ رفتار خشن تری در پیش گرفته‌اند آنها بیك بانك آنکارا دستبرد زده و هفتاد هزارتومان بسرقت بردند ،همین اقدام کافی بود تا ستاد ارتش ترکیه« به اقدامات جدی» دست بزنند .

آن عده از جوانان که می خواهند تحصیلات خود رادنبال کنند بیك تلاش ساده و اصولی دست زدند . آنها در دانشگاه ها«کنفرانس های خلع سلاح » تشکیل داده و سعی کردند که دانشجویان چاقو ها و سلاحهای آتشین را کنار گذاشته و در خارج از دانشگاه با هم مصاف دهند ولی خشم و نفرت آنقدر شدید بود که مدت این متارکه بیش از چند لحظه طول نکشید یك جوان افراطی فریاد زد : اگر هفت‌تیر را از خود دور کنم مثل این است که خاك نشین شده‌ام .»

در حال حاضر کسی نیست که این جوانان را هدایت کند تنها سازمان قانونی دست چپی که ممکن بود بتواند بدانشجویان دست چپی کمك کند حزب کارگر است که آنهم پس از حمله نیرو های پیمان ورشو به چکسلواکی دچار انشعاب شده‌است . دست چپی های ترك امروزه «مهدی بیلی » رهبر سابق حزب مخفی کمونیست را که دو سال در زندان بسربرده بداشتن روش «بسیار ملایم » متهم میکنند. «بیلی » اکنون رهبری یك حزب کوچك انقلابی رابعهده دارد، تنها هدف او به وجود آوردن یك جبهه وسیع ضد «امپریالیسم امریکا»وتنها ایرادش به شورویها این است که اشغال بزرك را زیاده از حد بتاخیر انداختند.

خانم « بوران » ۵۵ ساله استاد سابق جامعه‌شناسی در دانشگاه « میناپولیس » که اکنون دبیر کلی حزب کارگر ترکیه (نئوکمونیسم) رابعهده دارد از مخالفان سرسخت«بیلی» بشمار میرود.

او در عین حال«ماجراجوئی » دانشجویان دست چپی را غیر ازحزب خودش محکوم میکنددر این شرایط سرنوشت دمیرل بیشتر باوضاع اقتصادی کشور بستگی دارد تا تحریکات دست چپی...

اعتصابهای طولانی به اقتصاد کشور لطمه شدیدی واردکرده است . ترکیه بیمار است ولی این بیماری قابل علاج است .

از روز دهم اوت یعنی از هنگامی که نرخ لیره ترك کاهش یافت دولت آنکارا یکصد میلیون دلار ازامریکا ۶۰ میلیون از آلمان غربی ۷۵ میلیون از بانك بین‌المللی پول و هیجده میلیون از فرانسه وام گرفته‌است .

برای مصرف صحیح این پول عایش از نمایندگان پارلمان اقتصادیون کشور مسئله رای اعتماد راپیش می‌کنند.

تولید ملی ترکیه در جریان پنج سال گذشته ۶ و نیم درصد بطور متوسط افزایش یافته و سرمایه گذاری بخوبی پیشرفت میکند و تنها یك نقطه سیاه به چشم میخورد وآن این که : «کمال آتاتورك برای بوجود آوردن یك ترکیه نوین انقلاب کرد ولی امروزه دولت نمیتواند آنطور که باید کشور را اداره کند.

در جبهه جنگ

یك واحد از جنگجویان ویتنام شمالی در«کوآنگ تری» ایالتی از ویتنام جنوبی

آگهی جهت انجام مصاحبه درهواشناسی کل کشور

بدین وسیله از عموم داوطلبان شرکت در کلاس های دیده‌بانی و نقشه کشی هواشناسی کل کشور دعوت میشود تا بمنظور انجام مصاحبه لازم بین ساعت ۸ تا ۱ بعداز ظهر روز شنبه مورخ ۴۹/۱۲/۲۲ به هواشناسی کل کشور واقع درمیدان محمدرضاشاه (انتهای خیابان شاه) مراجعه نمایند. م.الف ۱۲۵۵۹
هواشناسی کل کشور
۳ـ۱ ۸۱۲۱٤ـ۱

سپاس بیکران به پیشگاه خدایگان شاهنشاه آریامهر

که بدست توانایش بیمارستان لیلاپهلوی جهت تامین رفاه خانواده افسران و درجه‌داران بنیاد گرفت از کاردانی تیمسار سرتیپ دکتر گوران ریاست بیمارستان لیلاپهلوی که از اطباء عالیقدر ارتش هستند و همچنین حسن انجام وظایف کادر درمانی و پرستاری دبارتمان زنان که در طول مدت بیماری همسرم نهایت علاقمندی و دقت و مراقبت را معمول داشته‌اند نهایت تشکر و امتنان را دارم ..
سرهنگ خدایار ـ امیر سوادکوهی
آ ـ ۳۶۲۷۳

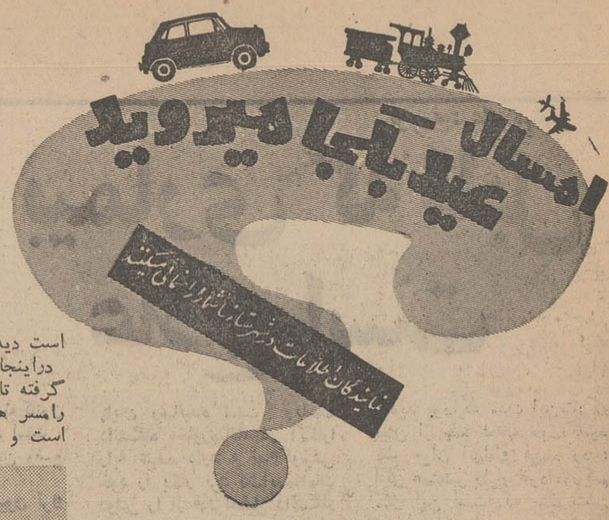

رامسر، عروس خزر

باولین مسافران نوروزی که وارد رامسر شوند ، سکه طلا داده میشود

در ساحل قسمتی از دریای خزر و در امتداد سلسله جبال البرز شهری زیبا و دیدنی قرار دارد که بنام رامسر معروفست. رامسر بدون اغراق یکی از زیباترین و دیدنی‌ترین شهرهای شمال کشور بشمار میرود ودر اینجاست که طبیعت همه‌زیبائی های خودرا یکجا بمعرض تماشا گذارده است .

رامسر بانهران پایتخت کشور ۲۸۸ کیلو متر فاصله دارد و کسانیکه قصد دارند تعطیلات نوروزی خودرا دراین شهرزیبا بگذرانند میتوانند از طریق هوا وزمین باین منطقه سرسبز سفر کنند .

اگر قصد دارید از راه زمین وبااتوبوس و اتومبیلهای‌سواری کرایه باین شهر بروید می‌توانید از راههای‌ارتباطی‌تهران رشت ، کندوان و هرازاستفاده کنید .

واگر مسافرت هوائی را ترجیح میدهید ایرا بدانید که نرخ بلیطهای هواپیما ازتهران برامسر درایام هفته متفاوت است . مثلا بهای بلیط هواپیما روزهای سه‌شنبه ۷۵۰ ریال ، پنجشنبه یکهزار ریال و جمعه ۷۵۰ ریال است .

هتلها

اینک که بلیط اتوبوس و هواپیما را در دست دارید و در صندلیهای مخصوص جای گرفته‌اید حتما بی‌میل نیستید اسامی‌تعدادی از هتلها، مهمان‌خانه‌ها و مسافرخانه‌های رامسر رابدانید ، اتفاقا حق هم با شماست چون وقتی بمقصد رسیدید حتما باید جائی را برای سکونت چند روزه خود انتخاب کنید و مابرای کمک‌به شما اسامی تعدادی از هتلهاو مسافرخانه های رامسر را در ذیل می‌آوریم .

در رامسر تعدادی هتل درجه یک باویلاهای متعدد وابسته‌به موسسه میهمانخانه‌های بنیاد پهلوی وجود دارد و مسافرخانه های ساحل ، رامش ، نازیا ، صفا و ژاله نیز آماده پذیرائی از شما هستند .

کرایه اطاق یک تختی در مسافرخانه‌های درجه یک رامسر یکصدوپنجاه ریال و درمسافر خانه‌های درجه دو یکصدو - بیست ریال است .

ضمنا در رستوران های‌رامسر صبحانه‌ئی که مرکب از کره مربا ، تخم‌مرغ و چای‌می‌باشد بادریافت چهل ریال در اختیار مسافران گذارده میشود .

البته لازم بیادآوریست که در رامسر تعدادی رستوران نیز وجوددارد که اطاق دارند و کرایه یکی از اطاقهای آن‌ها در ۲۴ ساعت هشتاد تا یکصدو شصت ریال است .

سکه طلا

امید ما اینست که‌سفررامسر برمسافران این دیار خوش بگذرد و آن که بقصد گذراندن تعطیلات نوروزی‌خود باین شهر میروند روزهای پرخاطره‌یی رابگذرانند .

اینرا نیز بدانید که اگر هنگام تحویل سال به رامسر وارد شوید یک سکه پهلوی طلا از سپهردار دریافت می کنید واگر احیانا اولین نفر بودید ناراحت نشوید چون شهردار رامسر به بیست نفر از کسانی که بعد از اولین نفر باین‌شهر وارد شوند یک سکه ربع‌پهلوی هدیه میدهد . وشما مسافر عزیز رامسر خوشحال‌نرخواهید شد وقتی بدانید اعضای‌سازمان زنان رامسر در ایام عید نوروز باچای و شیرینی‌از شمه‌پذیرائی میکنند و اینهمه نیز در سالن پذیرائی شهرداری‌رامسر صورت میگیرد .

غذاهای محلی

مردم رامسر که در دامن سرسبز طبیعت زندگی ساکت وارامی را میگذرانند ، غذاهای خوشمزه و لذیذی را نیزتناول میکنند که از ان جمله است: خورشت میرزاقاسمی، فسنجان «بافلافاتق» پلوسبزی با ماهی شور و انواع خورشت سبزی. اگر تعطیلات نوروزی‌تان را دراین شهر میگذرانید حتما از غذاهای محلی رامسر تناول کنید که بعد پشیمان نشوید.

سینماها :

در رامسر دوسینما وجوددارد سینما آریا و سینمای هتل رامسر .

رامسر خط اتوبوسرانی‌ندارد ولی تعداد زیادی تاکسی‌در آنجا کار میکنند .

بیمارستانها و درمانگاه‌ها :

بیمارستانها و درمانگاههای رامسر بشرح زیر است :

بیمارستان فرح پهلوی، درمانگاه شبانه‌روزی فرح‌پهلوی، درمانگاه بهداری .

داروخانه‌ها :

داروخانه های رامسر عبارتند از : سینا تلفن ۱۵۵ ، پروانه ٤

بانک‌ها :

بانک ملی ایران تلفن های ۵ و ۱۸۶و ۲٤۰ بانک سپه ۲۳۵ بانک بازرگانی ۲۳۲ ، بانک بیمه بازرگانان ۱۰۲ ، بانک اصناف ۲۱۷ ، بانک عمران ۲٤٦ بانک صادرات ۱۵۹ - ۲۲۹ ، بانک تعاونی و توزیع ۲۳۳ .

مراکز انتظامی

اداره شهربانی تلفن های ۱۰۳ ، ۲۸ ، کلانتری ۱۰۳، ۲۸ ژاندارمری ۱۳

گردشگاه ها :

همانطور که اشاره‌شد:شهر رامسر بخاطر برخورداری از مواهب بیشمار طبیعی شهری است دیدنی و جالب .

دراینجا از باغات مرکبات گرفته تا جنگلهای انبوه‌اطراف رامسر همه‌جا دیدنی وتماشائی است و بخصوص‌خاطره‌تماشای باغات چای و استحمام درچشمه های آب معدنی آن هرگز فراموش نمیشود . وقتی به رامسر سفر میکنید حتما از پارک‌های بنیاد پهلوی، کازینوی رامسر و جنگلهای اطراف‌دیدن کنید :

اینست‌توصیه‌ما به‌دوستداران واقعی زیبائیهای طبیعی .

سوغاتی

سوغاتی های رامسرعبارتست از انواع مختلف کلوچه‌های نارگیلی و مغز گردوئی ، نمد های قشنگ و چادرشب های گلدار ، ضمنا در این شهر انواع مرباجات و ترشیجات رائیز میتوانید تهیه کنید و هنگام بازگشت مقداری چای بهاره باخود سوغات بیاورید.

صندوق شکایات

درایام‌نوروز از طرف‌شهرداری صندوقهائی در هتلها ، مسافر- خانه‌ها و مهمانخانه های‌رامسر قرار داده خواهد شد تاچنانچه مسافرات نوروزی شکایاتی داشته باشند نامه‌های خودرادر آن بیندازند .

ضمنا کلیه پیشاهنگان رامسر در ایام نوروز مسافران این شهررا راهنمائی خواهند کرد.

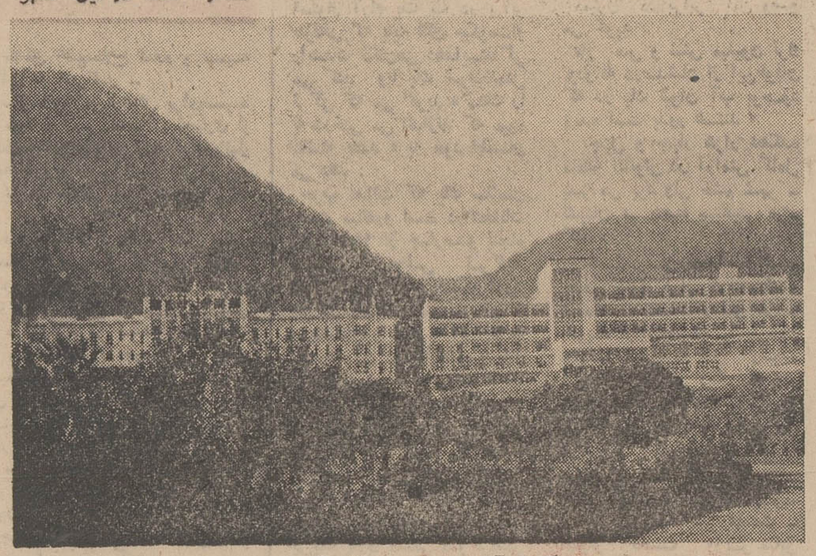

رامسر ، شهری چون عروس که در آغوش دریا و جنگل آرمیده است .

۳۲ مسافر قاچاق

در شادگان دستگیر شدند

این عده قصد داشتند بطور غیر مجاز به کویت بروند :

سی‌ودو مسافر قاچاق که قصد داشتند بطور غیرمجاز ازشادگان به‌کویت بروند وسیله مامورین ژاندارمری شادگان بسرپرستی گروهبان کریمی دستگیر شدند .

دستگیری این عده در منطقه «خوردورق» واقع در سی کیلو متری شادگان صورت گرفت .

خبرنگار مادر شادگان گزارش داد : مسافرین قاچاق‌بوسیله‌دودلال مسافر قاچاق باسامی : پیاره‌نگراوی و مهدی سیلاوی مقرمی قصد داشتند از خاك ایران خارج شوند .

دونفر باتفاق ۳۲مسافر قاچاق پس از دستگیری به مقامات قضائی خرمشهر ، تحویل داده شدند .

شهردار جدید ناحیه ۱۱ کوی کن

آقای هلال‌بحرالعلومی رئیس حوائج عمومی مرکز ، بسمت شهردار ناحیه ۱۱ کوی کن انتخاب شد و از دیروز کار خود را آغاز کرد .

بنابه گزارش خبرنگار ما در دیبا شهر کوی کن : قبلا شهردار ناحیه ۱۱ آقای‌مهندس فریدون شفیعی بود که بسمت شهردار ناحیه ۸ انتخاب شدو بدان ناحیه انتقال یافت .

قاچاقچی با ۳۰ هزار سیگار بدام افتاد

یك قاچاقچی با سی‌هزار نخ سیگار قاچاق ، در شیراز بدام افتاد .

دستگیری قاچاقچی و کشف سیگار قاچاق، بکوشش‌سرکار سروان صادق‌زاده رئیس دایره مبارزه با مواد مخدرشهربانی شیراز،وسیله مامورین‌مربوطه، صورت گرفت .

بموجب گزارش خبرنگار ما در شیراز : متهم شکرالله‌نکیسا نام دارد که پس‌از دستگیری تحویل مقامات ذیصلاحیت گردید .

کشف اسلحه ومرفین

مامورین ژاندارمری رضائیه از شخصی بنام « محمد علی رستمی» فرزند مسیب ساکن روستای «داش‌آغل» رضائیه مقدار سیصدوپنجاه گرم‌مرفین و یك‌قبضه اسلحه کشف کردند .

«محمدعلی» توسط مامورین بازداشت شد و پرونده مربوطه بدادگاه نظامی رضائیه احاله گردید .

کشف جنازه در ساحل رودخانه کرج

درساحل رودخانه کرج در محلی بنام «سرودار»بین راه کرج - چالوس،جنازه‌ای کشف شد .

جنازه متعلق به مرد۴۰ ساله‌ای است که هنوزهویت وی برای مامورین روشن نشده است .

بنابگزارش خبرنگار مادر کرج : جنازه این مرد مجهول‌الهویه وسیله‌مامورین ژاندارمری کرج کشف شد و برای تعیین علت مرگ‌به پزشك قانونی انتقال یافت.

دو پلنك و ۲ گرگ

دراطراف یاسوج کشته‌شدند

دوپلنك ودو گرگ گرسنه ، درقریه «بیاوه» یاسوج ، لاشه سمی یك گوسفند را خوردند و مردند .

عبدالرسول حسنی سپاهی ترویج وآبادانی مامور خدمت در قریه «بیاوه» لاشه سمی گوسفندی راسرراه‌حیوانات‌مذکور که‌موجب ناراحتی اهالی شده بودند گذاشته بود تا معدوم شوند در مناطق کوهستانی یاسوج چندنوع از حیوانات وحشی زندگی میکنند .

۳٤۲۰ کیلو خیار شور فاسد

در یکی از مغازه های تبریز کشف شد

دریکی از مغازه‌های تبریز تعداد ۳٤۲ حلب‌خیارشور فاسد بوزن ۳٤۲۰ کیلو ، توسط ماموران اداره بهداشت محیط استان آذربایجان شرقی کشف شد . گزارش خبرنگار مادر تبریز حاکی است : خیارشور های‌فاسد معدوم گردید و صاحب مغازه تحت تعقیب قرار گرفت.

بعد از ۵ ماه فهمیدند!

آقای سوغاتچی!

از روز اعزاز خلقت بشر ، تا سال گذشته ، اهالی ولایت اردکان فارس، از ادارهٔ کل آموزش و پرورش‌استان فارس ، تقاضای کلاس چهارم‌متوسطه میکردند . نامه‌ها نوشته میشد، تلفن ها زده‌میشد . تلگرافها مخابره میشد و عریضه‌ها تقدیم میشد،تاآینکه دیگر حوصلهٔ مسئولین سرآمدومثل خانواده های دختردارى که برای مخالفت با خواستگار ، مهریه و شیربهای‌سنگین تعیین میکردند تاطرف جابزنند ، انها هم گفتند هروقت اهالی ۲۵هزارتومان در بانك ملی شعبهٔ اردکان بحساب آموزش و پرورش بریزند ممکن‌است اجازه تاسیس کلاس چهارم صادر شود !

اهالی که میدیدند فرزندانشان تا کلاس ۹ که خوانده دربدر میشوند با ذوق و شوق ، هرچه داشتند فروختند و گذاشتند بحساب آموزش وپرورش تا اینکه میزان پولها به ۲۵هزارتومان رسید !

مسئولین مربوطه دیدند ای دادبیداد! عجب مردمان بااراده و مصممی هستند بنابراین چاره‌ای نبود جز اینکه‌اجازهٔ تاسیس کلاس چهارم صادر شود . و همین کاررا کردند و دانش‌آموزان در کلاس چهارم دبیرستان‌بیضاوی‌اردکان فارس ، باشهریه های قابل توجه ، ثبت‌نام کردند و رفتند سرکلاس .

روز اول دبیر نیامد ، روز دوم دبیر نیامد ، روز سوم و چهارم و پنجم... وبالاخره ، دو دبیر افتخاری آمدند و فعلامشغول شدند . دانش‌آموزان هم برای شادی روح ۲۵ هزار تومانی که داده بودند ، شدیدا درس میخواندند، تااینکه یواش یواش ، ۵ ماه از سال تحصیلی گذشت و دبیر رسمی نیامد.

اهالی این‌بار بازهم به تکاپو افتادندو از آموزش و پرورش استان فارس تقاضای دبیر کردند و گفتند حاضریم ۲۵ هزار تومان دیگر هم بدهیم! اما اثر نکرد . بالاخره اهالی دست بدامن نمایندهٔ خودشان شدند و گفتند حالا که تو درانجمن ایالتی و ولایتی شیراز شرکت میکنی ، قربان دستت ، توی سمینار ، موضوع دبیرنداشتن مارا هم بگو !

نماینده گفت‌چشم‌ورفت‌ومردم همینطور مانده بودند منتظر نتیجه که درست‌یك ماه قبل توی روزنامه خواندند که اداره کل آموزش و پرورش در جواب نمایندگان اهالی اعلام کرده که‌این کلاس بیخود افتتاح شده !

باین ترتیب ، پس از گذشتن ۵ ماه تازه مسئولان مربوطه متوجه افتتاح کلاس شده‌اند ، ولی آیا تکلیف‌دانش آموزانی که ۵ ماه وقتشان هدر رفته چه میشود ؟ آیا بهتر نیست برای آنها دبیر بفرستند وسال تحصیلی‌را تمام کنند . وآیا جناب آقای مدیر کل ، باخواندن این عرایض ، فکری بحال محصلین علاف کلاس چهارم خواهند نمود ؟

رابستی آقای سوغاتچی ، ایامتصدیان امر در اردکان فارس سوغات ولایات امروز را خواهند خواند ؟

سوغاتچی - البته بعد از ۵ماه !

باورود اولین دسته مسافران نوروزی

چهرهٔ اهواز تغییر کرد

باورود اولین دسته مسافران‌نوروزی به شهراهواز این شهر چهره تازه‌ای بخود گرفت و جنب‌وجوش بیشتری در خیابانهای اهواز پدیدار گردید .

خبرنگار مادر اهواز گزارش داد : امسال ،شهرداری اهواز برای اینکه مسافران نوروزی باکمبود جا مواجه نشوند ، از مردم استمداد کرده واز تمام اهوازی ها خواسته است درصورت تمایل منازل خویش را دراختیار مسافران نوروزی قرار دهند ، افراد داوطلب ، بایدقبلا شرایط ،اجاره و مبلغ اجاره را به شهرداری اطلاع دهند ، تابعدا این امر بامشکلات دیگری مواجه نگردد.

اعضای سازمان زنان رامسر ،در سالن شهرداری ازشما استقبال و پذیرائی خواهند کرد .

در نتیجه تصادف اتومبیل سواری باوانت

یك کویتی در جاده قم کشته شد

گزارش خبرنگار ما در شهرری حاکیست : یک دستگاه اتومبیل سواری ، حامل پنج مسافر کویتی در جاده قم بایک وانت تصادف کرد ، این حادثه ،منجر به مرگ یکی‌ازمسافران کویتی‌بنام«الصفی» گردید ویک تن دیگر بنام «منسوق یاسمی » مجروح گردید .

اخبار شهرستانها

صفحه ۸ـ

شنبه ۱۵ اسفندماه ۱۳۴۹

شماره ۱۳۴۳۷

دو کلاس دبستان شهناز قزوین براثر نفوذ آب ویران شد

ساعت ٦بامداد امروز ، کلاس های پنجم ششم‌دبستان دختران «شهناز» قزوین واقع در خیابان عبیدزاکانی فرو ریخت و چون‌هیچ یک از دانش آموزان سر کلاس نبودند ، بهکسی آسیب واردنشد، انهدام دیوار های دو کلاس که بواسطه نفوذ آب‌لوله، شهرقزوین صورت گرفته ، اگر دیرتر بوقوع میپیوست ، فاجعه بزرگی ببارمی - آورد و بیش از ۱۵۰ دانش آموز زیر آوار میماندند .

خبرنگار ما در قزوین گزارش داد : از مدتها قبل آب لوله شهر که در کنار دبستان «شهناز»قرار دارد ترك برداشته و آب به تدریج به دیوار های دبستان نفوذ کرده بود و سرانجام صبح امروز باعث ریزش ،دیوار های دوکلاس گردید .

استادان انستیتو تکنولوژی‌مشهد

روزی چند ساعت در زندان تدریس میکنید :

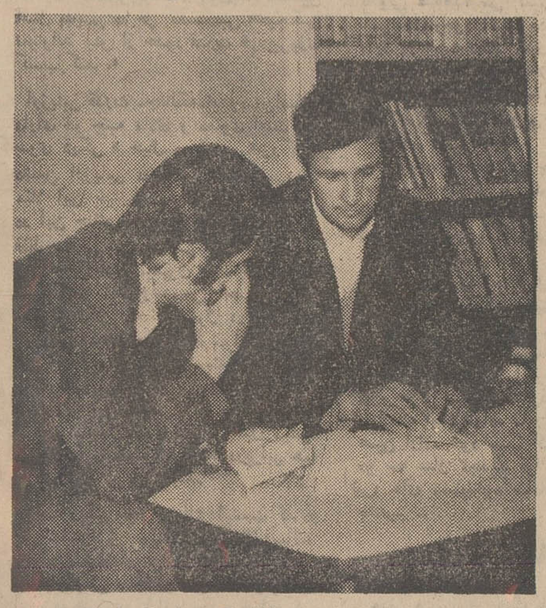

یك جوان زندانی بنام «نورالله کشاورز» که از ۹ سال‌پیش باتهام شرکت در یك‌قتل ، دستگیر و زندانی شده است با نظر مساعد اولیاء زندان ، به‌تحصیل خویش ادامه داد و سال گذشته پس از اخذ دیپلم دبیرستان درکنور انستیتو تکنولوژی مشهد شرکت کرد.و موفق شد و هم‌اکنون استادان این موسسه درزندان حضور میبابند و مواد درسی را به‌او یاد میدهند .

خبرنگار مادر مشهد گزارش داد : به‌لحاظ رضایت مسئولین زندان ، از اعمال ورفتار «نورالله» ۵سال از مدت محکومیت وی بخشوده شد وسال گذشته نیز پس از اینکه در کنکور انستیتو- تکنولوژی پیروز شد ، برای وی تقاضای عفو مشروط گردید،اما چون قبلا از چند سال بخشودگی استفاده کرده بود این امرممکن نگردید ،ولی از طرف جمعیت حمایت زندانیان و مسئولین اموزش و پرورش واولیاء انستیتوتکنولوژی اقداماتی بعمل آمد تانورالله بتواند به‌تحصیلش ادامه بدهد .

در اجرای این تصمیم هرروز عده‌ای از اساتید انستیتو به‌زندان میروند و مواد درسی رابه‌نورالله یاد میدهند ، نورالله کشاورزبه خبرنگار ما گفت : بیش از یکسال ازمدت محکومیتم باقی نمانده است و تصمیم دارم پس از آزادی اززندان به تحصیل ادامه دهم عضو مفیدی برای اجتماع باشم .

وی از مسئولین «انستیتو» نیز بواسطه تسهیلاتی که برایش فراهم کرده‌اند ، تشکر کرد .

نقش‌های زندگی...

برنامه «گریه‌دار» موقوف!

آقای «بیوك» اهل رضائیه ، که از یکسال پیش تلویزیون خریده بود ، هیچوقت بفکرش خطورنمیکرد همسایه بغل‌دستی‌اش ، «مهتاب» که بیوه‌زن۶۰ ساله‌ای است باسوراخ کردن دیوار از برنامه‌های تلویزیون او مفت و مجانی استفاده کند ، اما مهتاب خانم اینکاررا میکرد و اگر خودش دستپاچگی بخرج نمیداد ، آقای بیوك ، دوسال دیگر هم متوجه این‌امرنمیشد،دستپاچگی «مهتاب» خانم از انجا ناشی شد که ایشان هنگام‌نمایش یك فیلم تلویزیونی ، سخت ، تحت تاثیر قرار گرفت. وسخت گریست ، همان ساعت ، چادرش‌راسرکرد وبه خانهٔ آقای بیوك رفت و مصرا از اوخواست که ، برنامه های خنده‌دار «تلویزیون» راپخش کند ، چرا ، همیشه پیچ برنامه‌های گریه‌دار راباز میکنند ! آقای بیوك متحیرمانده بودکه او از کجا برنامه تلویزیون را دیده است ... اما «مهتاب»خانم بااشاره به سوراخ بسیار کوچکی که در دیوار تعبیه شده بود ، راز راماش کرد، آقای بیوك از این ابتکار خوشش آمد واز مهتاب‌خانم خواست ، هروقت دلش میخواهد ، به‌خانه او بیاید و تلویزیون تماشاکند .

رضوان در «خمیردان» !

«رضوان‌بك» اصفهانی ، هم زخم‌معده داشت و هم علاقه مفرطی به‌نان‌سنگك برشته ، بنابراین ، لازم‌بود، ایشان ، همیشه از نان ، برشته سنگك استفاده کند و غیراز این نمیتوانست ، نانوای محل هم ازسلیقه‌رضوان اطلاع داشت ، و همیشه ، نان مورد علاقه‌اش رابه‌او تحویل میداد ، اما کلیه کارکنان نانوائی ، این محله بدستور صاحب نانوا که گویا ، سه‌چهار مغازه نانوائی داشت ، به دکان دیگری منتقل شدند و جای آنها ، کارگر و شاطرتازه بکار سرگرم گردیدند،«رضوان‌بك» بی‌خبر ازاین تغییر و تحول ، صبح زود ، وارد نانوائی شد ونان باصطلاح قهوه‌ای خواست ، شاطر هم نامردی نکرد و یك نان خمیر وبی‌رنك‌وبو ، تحویلش داد . «رضوان‌بك» که سخت عصبانی شده بود ، یقه شاطر را چسبید و تادلش میخواست به‌او بدوبیراه گفت:شاطر هم که گردن‌کلفت‌تر از رضوان‌بك بود ، یقه اورا گرفت . روی دست بلندش کرد ، اول میخواست اورا در تنور بیندازد اما منصرف شد و به‌درون‌تغار خمیر پرتابش کرد ! «رضوان‌بك» تمام سراپایش خمیری‌شد وباهمان هیبت ، همراه شاطر به شورای داوری رفت . آنجا طرفین باهم آشتی کردند و برسر تحویل نان مرغوب و قهوه‌ای به «رضوان‌بك» توافق شد !

آنچه قول داده بودیم بزودی انجام خواهیم داد

تغییرات مهم در مجله

بهترین جالبترین بتنوع ترین و مهیج ترین داستانها و مطالب در شماره مخصوص اطلاعات هفتگی تهران و پسران

«خون در رختخوابهای کثیف» را در شماره مخصوص خواهید خواند

سابقهٔ جدید معلومات عمومی

برای کلیه خوانندگان شهرستانی و تهرانی از شماره مخصوص آغاز خواهد شد

این شماره با تغییرات فراوان و آنچه بشما قول داده بودیم و انتظارش را میکشید به دستتان خواهد رسید

تا ۲۳ اسفند صبر کنید خودتان به چشم خواهید دید

۲۳ اسفند روز انتشار شماره مخصوص اطلاعات هفتگی تهران و پسران

آقای دکتر!

لطفاً به شوهرم رأی بدهید

دکتر پیرنیا : وقت پزشکان، در دارائی باجانه زدن برسر مالیات هدر میشود .

خانم دکتر کباری: بشوهرم رای بدهید

خانمهای پزشک همراه با سایر پزشکان غیر نظامی تهران دیروز بپای صندوق رای رفتند تا نمایندگان خود را برای دومین دوره هیئت مدیره نظام پزشکی انتخاب کنند.

ازبین کلیه خانمهای‌پزشک تهران فقط دو خانم‌کاندیدای هیئت مدیره بودند .

دکتر لیوسا پیرنیا پزشک کودکان، دکتر اشرف‌الملوک مصاحب پزشک زنان خانم دکتر مصاحب از اولین دقایق انتخابات در محل دانشکده پلی تکنیک حاضر بود و با حرارت اوراق کاندیداتوری خود را توزیع میکرد و با هرکسی سلام‌و احوالپرسی گرمی میکرد یک توصیه نامه هم بدست او میداد.

خانم دکتر پیرنیا حدود ساعت نه‌به محل اخذ رای آمد، نه ورقه‌ای پخش کردو نه سروصدائی براه‌انداخت . مثل همیشه آرام گوشه‌ای ایستاده بود. بسراغش رفتم و پرسیدم برنامه شمادرصورت انتخاب شدن در هیئت مدیره نظام پزشکی چیست ؟

گفت مسلما در مورد نحوه اخذ مالیات از پزشکان‌طرحی را پیش خواهم کشید که وقت پزشکان در دارائی‌صرف چانه زدن واز این اطاق به آن اطاق رفتن تلف نشود . واقعا لازم نباشد که پزشک برای پرداختن مالیات آنقدر وقت صرف کند چون درهمه جای‌دنیا طبیب‌مقام‌و ارزشی فوق‌العاده دارد ارزشی هم ردیف یك وزیر دارد در صورتیکه در کشور ما فکر میکنند که فلانی دکتر است خوب مهم‌نیست در صورتیکه باید شان یک پزشک‌درجامعه به آن درجه که حق اوست بالا برود .

شاید خانم دکتر پیرنیا با همین برنامه و با پشتیبانی گروهها و دستجات مختلف‌به عضویت هیئت مدیره انتخاب شود بهرحال‌هنوزروشن‌نیست چون نتیجه انتخابات تا چند روز آینده اعلام خواهد شد .

به شوهرم رای بدهید

در بین مبلغین افراد و گروههای مختلف یک خانم از همه بیشتر جلب توجه‌میکرد چون برای شوهرش رای‌جمع میکرد. دکتر کباری همسر دکتر جعفر امامی اهری‌است و همراه با هربرگ توصیه به هر پزشک میگفت :آقای دکتر لطفا‌به‌شوهرم رای‌بدهید. دکترکباری‌میگفت‌شانس‌شوهرم در انتخابات بیشتر از خودم است چه او به عضویت‌هیئت مدیره انتخاب شود وچه‌من تفاوتی ندارد چون درباره برنامه‌هردو اتفاق نظرداریم.

میتوانید خانه‌ای زیبا داشته باشید

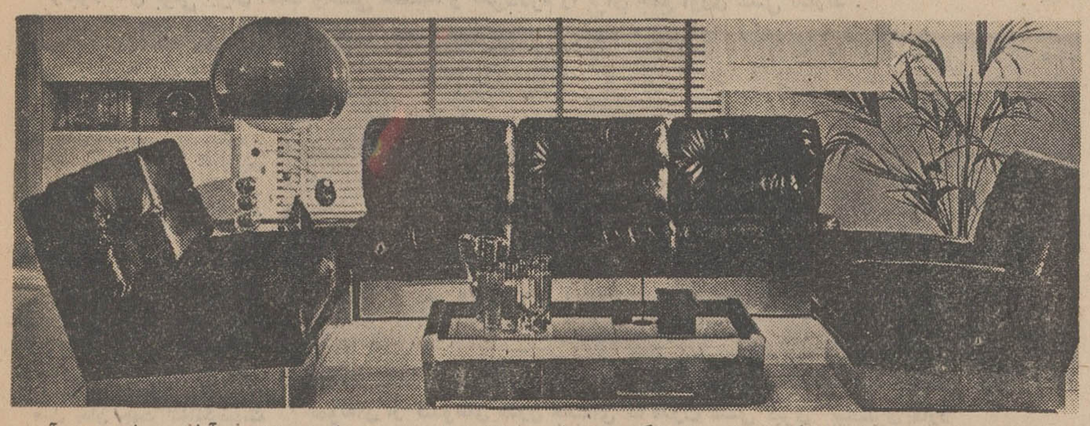

یك‌اطاق پذیرائی مدرن ضمن اینکه باید لبریز از تازگی باشد برای میهمانان شما نیز باید احساس شادی و آرامش و راحتی پدید آورد .

تزئین خانه هنری ظریف و لازم بشمار میرود . هر خانمی در این موردباید اطلاعاتی داشته باشد در این مقاله سعی شده نکاتی که‌در آراستن و مبلمان خانه ضروری بشمار میرود برایتان‌بازگومیکنم.

تاثیر رنگها در دکوراسیون :

رنگها رل بسیار مهمی در امر دکوراسیون دارند ، مثلا رنگی که در دکور و رنك‌آمیزی اطاق خواب بکار میرود نباید در اطاق پذیرائی و نشیمن بکار رود .

بهترین رنگها‌برای‌اطاق پذیرائی رنگهای بژو سبز پسته‌ای است زیرا این رنگهاجلوه‌ای اشرافی به اطاق پذیرائی شما می بخشد اگر رنك دیوار اطاق پذیرائی‌خود را برنك سبز پسته‌ای انتخاب کردید میتوانید فرش آنرا در زمینه سفید بابته‌ها و گلهای قهوه‌ای انتخاب کنید ، اغلب‌رنك پرده و مبل بایداز یك‌رنك‌انتخاب شده باشد و نیز میتوانیدبجای پرده‌های کلفت‌از پرده های توری استفاده کنید ولی‌این کاربغیرطی بهتر است که حتما پنجره های اطاق شما پرده کرکره داشته باشند .

در اطاقی که قالی‌ومبل‌گرانقیمت دارد هرگز پرده و دیگر اشیاء ارزانقیمت بکارنبرید و اگرهم از نظر قیمت پارچه واشیاءتزئینی ارزان بودند لااقل باانتخاب‌صحیح رنگها سعی کنید این نقیصه‌را برطرف کنید . اگر یك اطاق پذیرائی معمولی دارید‌سعی کنید همه اشیاء آن باهم جور باشد مثلا یك فرش ساده و یا ماشینی برنك هائی که موردتوجه شماست باپرده های متناسب با رنك‌فرش ودیوار انتخاب کنید چند منظره جالب و یا عکس و گلدانی گل در گوشه اطاق قرار دهید . اگر اطاق پذیرائی شما کوچك است ومیخواهید آنرا بزرك جلوه دهید سعی کنید که از یك رنك و حتی‌المقدور از دو رنك در مبلمان آن استفاده کنید . مثلا اگر رنك پرده ، مبل و یامیزوصندلی از یك رنك باشد اطاق‌شما‌بزرگتر جلوه خواهد کرد همچنین اگر اطاق شما بزرك باشد و بخواهید آنرا کوچکتر جلوه دهید سعی کنید اشیائی در چند رنك روشن وزنده و شلوغ در تزئین ودکور آن بکار برید .

گل و تابلو

هرگز در روی میز پذیرائی از گلهای مصنوعی استفاده نکنید زیرا جلوه گلهای‌مصنوعی‌هرچقدر گرانقیمت باشد از دور بهتر نمایان میشود . روزهائی که میدانید میهمان دارید سعی‌کنید چند شاخه گل و برك طبیعی در گوشه و کنار اطاق و روی میز پذیرائی بگذارید ، گلهای تازه جلوه خانه شما را بیشتر کرده و به آن روح می بخشد .

در اطاق پذیرائی از گذاشتن و آویختن عکسهای خصوصی خود و دوستان واقوام خودداری کنید. عکسهائی که در اطاق پذیرائی نصب میشود معمولا باید جنبه رسمی داشته باشد و نیز آویختن یك تابلو نقاشی خیلی معمول در اطاقیکه مبلمان گرانقیمت دارد صحیح نیست .

اگر اطاق پذیرائی شما فاقد کتابخانه است . امروزه کتابخانه های بسیار کوچك فلزی در بازار یافت میشود که مخصوص کتاب ومجله است ودر حدود چهار وپنج جلد کتاب ومجله در آن جای میگیرد شما میتوانید آنرا در گوشه‌ای از اطاق بگذارید تا اگر میهمان شما علاقمند بمطالعه بود چند لحظه‌ای خود را با آن سرگرم کند و نیز به جلوه اطاق پذیرائی شما افزوده گردد .

آلبوم

بعضی‌ها آلبوم های خانوادگی خود را نیز در اطاق پذیرائی میگذارند در صورتیکه این کار صحیح بنظر نمیرسد ، زیرا چه بسا ممکن است‌که میهمانی‌بخانه شما برسد که شما مایل‌نیستید از گذشته و حال شما اطلاعاتی بدست آورد ، پس سعی کنید در اطاق پذیرائی عکسها و آلبومی‌را بگذارید که جنبه رسمی دارد و دیدن‌آن‌برای‌همه‌از‌نظر‌شما‌اشکالی ندارد .

کوسن‌ها و بالش‌های کوچك

امروزه بکار بردن بالش های کوچك (کوسن) بر روی‌مبل‌ها در خانواده های ایرانی بسیار متداول شده در این‌مورد نیز باید سعی کرد که کوسن‌ها با دکور خانه ، رنك و خوبی جنس پارچه مبل هماهنگی داشته باشد طوری نباشد که وقتی میهمانی خواست به آن تکیه دهد فریاد شما بلند شود که خواهش میکنم به آن تکیه ندهید منجوقها میریزد و از این قبیل حرفها . در ضمن در اطاق پذیرائی نباید بیشتراز دویا سه کوسن استفاده کنید .

اگر اطاق پذیرائی خودرا بسبك مدرن تزئین کرده‌اید باید از بکار بردن وسائل تزئینی که در دکوراسیون خانه‌های قدیمی بکار میرفته خودداری کنید ، همه‌چیز اطاق شما باید باهم‌هماهنك‌باشد. مثلا تابلو های نقاشی مدرن و جالب ، پرده هائی با طرح تازه ، میزهائی بفرم جدید و مناسب با مبل و صندلی قفسه‌بندی باید متناسب با فرش و مبل و پرده و کوتاهی وبلندی دیوار اطاق باشد .

فال فردا

فروردین ـ جنب و جوشی تازه در محیط خانه بوجود خواهد آمد و روزی دلپذیر خواهید داشت .

اردیبهشت ـ تازگی خیلی بی خیال و سربهوا شده‌اید، دقت کنیدبعدها پشیمان نشوید .

خرداد ـ محبت درمان همه دردهاست ، سعی کنید کمی گذشت داشته باشید زندگی خیلی کوتاه است زیاد در قید وبند آن نباشید .

تیر ـ خبرهای خوشی دریافت خواهید کرد و در محیط خانه ساعات خوشی را خواهید گذراند ..

مرداد ـ ممکن‌است‌بیك‌بیماری کوچك دچار شوید ، کمی مراقب استراحت و خواب خود و نیز تغذیه‌تان باشید .

شهریور ـ حس سازندگی در شما قوی است نترسید در کارها با کمال جرات پیش بروید موفقیت با شماست .

مهر ـ شما صاحب دو چهره هستید یکی مهربان و خوشرو و دیگری بی قید و بی اعتنا به همه چیز بطوریکه همه را از شما فراری می دهد کمی در رفتار خود دقیق شوید و حالت متعادلی را در پیش گیرید .

آبان ـ ممکن‌است‌به‌آرزوهائی که ماهها بود در رویای آن فرو رفته بودید برسید از این‌رو دوستان را فراموش نکنید .

آذر ـ بیك مجلس رسمی میروید و خبر خوشی آنجا میشنوید بطوریکه این خبر ساعتها وجودتان را گرمی و نشاط می بخشد .

دی ـ این‌قدر اسیر غم های زندگی نباشید تجملات جز اتلاف وقت وهزو و ثمره زیاد چشمگیری ندارد .

بهمن ـ از سخنان دوستان میرنجید بطوریکه از زندگی سیر میشوید ولی گاهی ممکن است اوضاع آن طوریکه فکر میکنید نباشد گذشت داشته باشید .

اسفند ـ گرچه شما بسیارشاد وبی قید هستید ولی زندگی شوخی سرش نمیشود باید بمسائل کلی‌تر توجه و فکرکرد تا موفق شد .

درددگاه حمایت خانواده

اتومبیل کورسی، زنم‌را‌ازمن گرفت

مردی مدعی است از وقتی که برای همسرش اتومبیل سواری خرید زندگی‌اش ازهم پاشیده شده است .

وی امیرنام دارد و کارمند یکی از شرکتهای خصوصی است ، شکایت امیر در شعبه ۴۹ دادگاه خانواده‌تهران مورد رسیدگی قرار گرفت .

امیر در شکایت خودنوشته است . شش سال‌پیش بادختر عمویم که مهشید نام دارد ازدواج کردم خیلی‌هم‌اززندگی با او راضی بودم مدتی بودکه چون دخترخاله همسرم‌اتومبیل شخصی خریده بود مهشیدهم مرتب از من میخواست که برایش اتومبیل‌بخرم .

چون همسرم را خیلی‌دوست داشتم بالاخره بادرخواستش موافقت کردم و یك اتومبیل کورسی برایش خریدم .

از روزی که برای همسرم اتومبیل خریده‌ام اومرتبادو کودك دو و سه ساله‌ام را در خانه نزد مادرم میگذارد و با دوستانش به گردش میرود و کمتر موفق میشوم اورا درخانه به‌بینم . همسرم هرروز عده‌ای از دوستان خود را بااتومبیلش به تفریح و گردش میبرد و ماهانه پول گزافی‌هم بابت مخارج اتومبیل از من میگیرد بطوریکه از موقعی که برای همسرم اتومبیل خریده‌ام‌هرماه مقدار زیادی مقروض هستم.

امیر در شکایت‌خود نوشته است اتومبیل سواری همسرم او را اززندگی غافل کرده است و آنقدر که‌او به‌اتومبیل خود عشق میورزد نذره‌ای به فکر من و فرزندانش نیست .

شکایت امیر توسط رئیس محکمه حمایت خانواده تحت رسیدگی قرار گرفت چون مهشید بهیچ عنوان حاضرنبود از اتومبیل سواریش دست بکشد و به وضع شوهر و فرزندانش برسد واز طرفی حاضر به تمکین از شوهرش نبود دستور جدائی این زن و شوهر صادر شد .

امیر هنگامی که از سالن محکمه خارج میشد زیر لب گفت : اگر میدانستم خرید اتومبیل همسرم را از من جدا میکند و سرنوشت شومی‌برای کودکانم به ارمغان می‌آورد هرگز مبادرت بخرید اتومبیل نمی کردم .

شخصیت

ابراز شخصیت شما در پرداخت بموقع عوارض نوسازی سال ۴۸ موجب گردیدکه شهرداری تهران‌بانجام‌قسمتی‌از برنامه‌های آبادانی و عمران شهری توفیق یابد ومقدمات اجرای طرحهای تکمیلی‌وسیعتری‌رافراهم کند.

واقعیت

واقعیت اینست که تامین نیازمندیهای روز افزون پایتخت مستلزم‌اجرای پیگیر و مستمر طرحهای وسیع درزمینه نوسازی و عمران شهری است و یگانه عاملی که انجام این برنامه‌ها را میسر میسازد همکاری‌صمیمانه شمادرپرداخت بموقع‌عوارض‌نوسازی میباشد.

+ ۱۰٪ پاداش

۹٪ جریمه

جمعاً ۱۹٪ بسودشما

با پرداخت عوارض نوسازی تا پایان روز ۲۹ اسفندماه ۱۳۴۹ ، ده درصد پاداش خوش حسابی دریافت می‌کنید.

با انقضای مهلت مقرر و عدم پرداخت عوارض تا ۹ درصد جریمه دیر کرد بشما تعلق میگیرد.

شما با استفاده از ۱۰ در صد پاداش خوش حسابی و معافیت از جریمه دیر کرد ، تا ۱۹ درصد بسودخود صرفه‌جوئی‌می‌کنید.

شهرداری پایتخت بمنظور حفظ منافع همشهریان عزیز که بتوانند از ده درصد پاداش خوش حسابی و معافیت از جریمه دیر کرد تا ۹ درصد بهره‌مند شوند تسهیلات زیر را برای پرداخت بموقع عوارض نوسازی سال ۱۳۴۹ فراهم آورده است:

۱ـ دفاتر مخصوص راهنما چاپ و در شهرداریهای نواحی در دسترس عموم قرار داده شده است وهمشهریان عزیز میتوانند با تهیه دفاترمزبور ، عوارض نوسازی خود را شخصاً محاسبه کنند .

۲ـ حساب شماره ۱۵۰۰۰ در کلیه شعب و باجه‌های بانك ملی افتتاح شده است تا همشهریان عزیز بتوانند بدون اتلاف وقت ، با مراجعه به نزدیکترین شعبه بانکی ، عوارض خود را واریز نمایند .

با توجه باینکه ممکن است جمعی از هموطنان ارجمند بخواهند قبل از روز ۲۹ اسفند که آخرین روز مهلت برای پرداخت عوارض نوسازی سال ۴۹ میباشد بمسافرت نوروزی بروند ، قبل از آنکه شهرداری‌های نواحی دهگانه و شعب بانکملی باکثرت مراجعه اهالی پایتخت مواجه شوند ، شهرداری پایتخت امیدوار است کلیه همشهریان عزیز با استفاده از این تسهیلات هرچه زودتر نسبت به پرداخت عوارض نوسازی سال ۱۳۴۹ اقدام کنند .

اقتصادی

زنبورهای عسل ایران تنبل شده‌اند

زنبور های بومی ایران اغلب وحشی هستند و تحرک‌لازم را برای جمع آوری عسل ندارند .

نمونه‌ای از کندوهای مدرن جعبه‌ای که قدرت عسل گیری وتحرک آنان افزایش یابد .

برای اصلاح‌نژاد زنبور های بومی ایران ، ده هزار ملکه زنبور عسل از آمریکا وارد میشود .
اجازه ورود زنبور های ملکه از طرف سازمان دامپروری کل کشور به بخش خصوصی داده میشود .
کارشناسان وزارت کشاورزی پیش‌بینی میکنند که اگر نژادزنبور های عسل‌بومی ایران‌اصلاح شود تولید عسل به چند برابر میزان فعلی میرسد، زیرازنبور های‌عسل فعلی ایران اکثرا تنبل و بیکاره شده‌اند و چون از ابتداء تربیت نشده‌اند وحشی بوده و اغلب نیش میزنند و تحرک لازم رابرای جمع‌آوری عسل‌از دست داده‌اند.
تصمیم ورودده هزار ملکه زنبور عسل بدان جهت اتخاذگردیدکه نسل زنبور های‌عسل اصلاح شود بیشتری دارد

این کندو هااز ۱۵ تا ۲۰ کیلو می‌باشد ، درحالیکه کندو های بومی حداکثرقادر به نگهداری‌سه کیلو عسل می‌باشند .

تولید فعلی

با احتسابی که بعمل آمده است، عسلی که‌فعلا در کشور تهیه میشود حدودچهار میلیون کیلو می‌باشد که سه میلیون‌آن از کندو های بومی‌و یک‌میلیون آن از کندو های مدرن بدست می‌آید . کار شناسان زنبور عسل وزارت کشاورزی پیش‌بینی میکنند . چنانکه برنامه اصلاح نژاد زنبور های عسل دنبال گردد، بزودی میزان‌عسل تولیدی در کشور بالغ بر ۲۰ میلیون کیلو در سال خواهد شد ، یعنی برابر عسل فعلی کشور .

مناطقی که در کشور بیشتر مورد استفاده و نگهداری زنبور عسل قرار میگیرد مناطق سردسیر می‌باشد، مناطق‌عمده فعلی آذربایجان غربی و شرقی ، کردستان ، گلپایگان ، خوانسار ، اصفهان ، خرم‌آباد و لرستان و اطراف کوهپایه های دماوند و لواسانات می‌باشد .

تخم‌ریزی

هر زنبور ملکه در روز حدود دو تاسه‌هزار تخم ریزی میکند که پس از ۱۸ تا ۲۰ روز زنبور های جدید بالغ شده و شروع به‌فعالیت میکنند وبدنبال جمع‌آوری عسل‌از کندو ها خارج میشوند .

عمر متوسط زنبور پرتحرک برای عسل‌گیری در حدود ۴۰ تا ۴۵ روز می‌باشد و بتدریج که زنبور هاازبین میروند جای آنها را زنبور های نوزاد می‌گیرند .

فعالیت وسیع عسل‌گیری زنبور های فعال‌ازاوائل‌بهار که‌صحرا هاو کوهپایه ها پرگل میشود آغاز میگرددواین فعالیت اغلب تا اواخر فصل تابستان ادامه میابد .

اکثر کندو های ایران بصورت بومی بوده و فاقد کارائی کافی می‌باشند ، طبق آمار تقریبی که‌از کندوهای بومی و غیر بومی تهیه شده است ، در حدود یک‌میلیون کندوی بومی و۴۰ هزار کندوی جعبه‌ای مدرن در ایران وجود دارد . کندو های مدرن دارای دو طبقه بوده و میزان عسل گیری

از دکتر محمدرضا ستاری‌دانشیار دانشکده دامپزشکی

جونمای گندم‌فروش

یادآنروز ها که مثال «گندم نمای جوفروش» واقعیت ونمودی داشت بخیر، آنوقتها تفاوت قیمت گندم و جوآنقدر زیادبود که فروشنده بمنظور استفاده بیشتر و بزیان دیگر تقلب در کارجو را با گندم‌مخلوط میکرد وآنرابه‌قیمت گندم میفروخت و سودی فراوان از آن میبرد ، در حالیکه امروز وضع کاملا با آنچه که میگذشت متفاوت شده واگر فروشنده‌ه بتواند گندم را بجای جو بمشتری بدهد واو را غافلگیر سازد سودی بیشتر عاید خود ساخته است .

گواینکه این حقیقت و بیان مطلب بغیر از فروش جو و گندم در سایر مسائل اقتصادی و حتی اجتماعی و عرضه و تقاضا نیز مصداق داشته و ادای آن بامعانی خاص همراه است ولی گذشته از این تداعی معانی آنچه که امروزه مبتلابه‌کشور ما شده و حاکی از ضعف سیاست کشاورزی و دامپروری در مملکت مامی‌باشد، ترقی سرسام‌آور جو دربازار است که حتما خبر آنرا دیروز در روزنامه‌اطلاعات خوانده‌اید .

گران‌شدن جو وسایر موادداناه‌ای در فصل زمستان امر تازه‌ای نیست ، ولی این مسئله بسیارمهم و درخور تعمق است که بفاصله چند روز یکبار اعلام میشود که «قیمت جوو گندم در بازار برابر شده است» و باردیگر و بلافاصله پس‌از یک‌هفته خبرمیرسد که‌نرخ جو دوبرابر شده و در بازار تهران‌افزایش یافت ونرخ جو از فصل‌برداشت محصول تاکنون هر خروار یکهزار و هشتصد ریال افزایش یافته‌است بطوریکه قیمت هر تن جو در بازار از تنی نه هزار ریال (قیمت هفته گذشته) به ده‌هزار ریال رسید.

همانطوریکه در سالهای گذشته نیز سابقه داشته است ، ترقی جو بیشتر معلول دو علت است یکی بقول اولیاء امور کشاورزی مملکت‌بعلت عدم بارندگی بموقع در زمستان میباشد که مزارع دیم رابی‌حاصل و فقیر ساخته و دیگر بعلت مصرف زیاد این محصول در تغذیه دامهای پرواری و نظایر دیگر می‌باشد که بخصوص در فصل زمستان رواج زیادی دارد .

درچنین شرایطی باید دید آیا در حقیقت جهت چنین مشکلاتی چاره‌ای هم وجود دارد یا اینکه برای‌همیشه بایداین حوادث تکرار گردد و بتدریج جوقیمت اکسیر را پیدا کند؟

در مورد اول یعنی بالا بردن سطح کشت آبی‌درکشور واینکه بالاخره باید روزی محاسبات کشت های دیم بکناری گذارده شود و مدیریت صحیح کشاورزی جانشین مقدرات آسمانی و شرایط جوی گرددخوشبختانه با وعده هائیکه داده شده و طرحهائیکه بروی کاغذ و نقشه آمده است لااقل در برنامه پنجم تا اندازه‌ای از این گرفتاریها حل خواهد شد وبر میزان‌کشت های آبی کشور افزوده میشود . منتهی این بار چنانچه اعتقاد و ایمان واقعی در کارباشد سعی گردد حوادث گذشته در این زمینه تکرار نگردد وباصطلاح برای بالا نشان دادن سطح کشت‌علوفه در کشور و ارائه بیلان در آخرسال تنها بقرارداد ها وپیمانهای امضاء شده بین متقاضی وادارات مربوط اکتفاء نشده و با کنترلهای دقیق حقیقت قضیه برملا شود و قدمهای مثبتی که در این زمینه برداشته میشود، با اعتقادبوجدان‌کارو فضیلت‌اخلاقی باطلاع‌برسد.زیرا همانطوریکه همگان‌میدانندبسیاری ازاین قراردادهاکه تنها برای اخذاعتبار ووام صورت میگیرد در ادارات بانگها و دوایر دیگر دولتی بایگانی شده و بجای افزایش سطح کشت در مملکت تنها بر قطر پرونده های بایگانی شده اضافه میگردد .

دنباله دارد

کارشناس مسائل استخدامی‌در سمینار نیروی انسانی گفت:

کارمندان دولت به بخش خصوصی جذب میشوند

آقای مهرآسا

در دومین سمینار مسائل نیروی انسانی و اشتغال، آقای دکتر امیر هوشنگ مهرآسا که سالها است با مسائل استخدامی کشور در سازمان امور اداری و استخدامی آشنا میباشد و اکنون بسمت دانشیار دانشگاه تهران انجام‌وظیفه‌میکند،پیرامون قانون استخدامی و اشتغال سخنرانی کرد.

لیاقت و شایستگی

آقای مهرآسا گفت: در دنیای امروز یک قانون یا نظم استخدامی میباید هم خودرامصروف یافتن‌لایقترین و مناسب‌ترین افراد بنماید و براساس این فلسفه در روشهای پرسنل جدید اصل را برپایه نظام‌لیاقت‌وشایستگی قرار دهد.

دکتر مهرآسا در مورد قانون فعلی استخدام گفت:طبق‌تحقیقی که در موسسه مطالعات و تحقیقات دانشگاه تهران صورت گرفته باین واقعیت برخورد کرده‌اند .

کمتا قبل از تصویب قانون استخدامی لااقل ۷۹۱ آئیننامه و تصویبنامه قانونی استخدامی وجود داشته که چون هیچگاه آنطور که مورد نظر قانونگزار بوده است عملی نشده منتج به هرج‌ومرج‌استخدامی گردیده و در نوشته یک محقق خارجی خواندم که طبق مقررات گذشته رتبه‌های پیشخدمتها از رتبه روسایشان بیشتر وبالاتربوده است! و نقش مقررات فعلی استخدامی‌مهارکردن این‌مقررات

مسائل مذهبی

از : دکتر محمد رضا صالحی کرمانی

حماسه «عاشورا»

(۷)

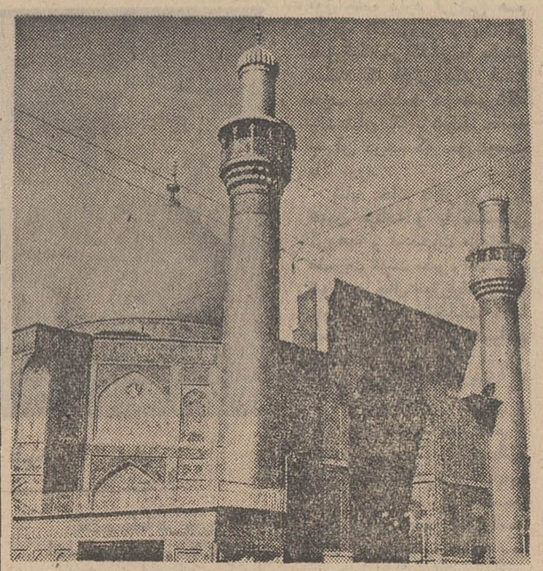

گفتیم که:جریان‌ولایتعهدی‌یزید را کتاب معصوم چنین شرح داده است :

طی‌این سه‌سال معاویه خاموش ننشسته بود ، همخودش پیش این و آن در محافل رسمی و خصوصی از اینکه میخواهد یزید را بجای خودش بنشاند صحبت میکرد ، هم دستور داده بود که عمالش این حکایت تلخ را در حوزه‌ی حکومت خود برای مردم تکرار کنند تا کم‌کم ذوق عاصی مردم با این تلخی عادت کند .

معاویه خیلی زرنگ‌بود، طی این سه سال مردم را گاهی بوسیله‌زر و گاهی بوسیله زور می‌پخت و در آن‌سال که سی و ششمین سال هجرت به نیمه رسیده بود ،معاویه یکباره تصمیم‌گرفت از کوشش‌های سه پساله خود نتیجه بگیرد .

به‌روزچهارشنبه‌پانزدهم جمادی‌الثانی سال سی وششم هجرت ، معاویه ضحاک‌بن‌قیس‌را که‌فرمانده قوای انتظامی دمشق بود ، با عبدالرحمان‌بن‌عثمان ثقفی وعبداله بن‌عصام‌اشعری‌وثوربن‌معن‌السلمی، بحضور خود طلبیدوگفت من‌فردا میخواهم در مسجد جامع برروی منبر درباره ولایتعهد سخن بگویم شما بوظیفه خود آشنا باشید و بهنگام‌تائید از آنچه می‌دانیدخود‌داری نکنید .

در آن روز که‌روز پنجشنبه شانزدهم ماه بود مسجد جامع دمشق‌صورتی‌شکوهمندومجلل‌بخود گرفته بود ، مسجد از رجال‌شام و عراق و اعیان حجاز و یمن سرشار بود ، معاویه بر منبر خود نشسته و حرف میزد از نبوت رسول‌اکرم وحکومت خلفاء وتفسیر آیه مبارکه ، اطیعوالله واطیعو ـ الرسول واولی الامر منکم شمرده شمرده سخن میگفت‌تا دامنه‌سخن را به خود رسانید اندکی از مرور ایام وحوادث سیاسی و اجتماعی وضعف پیری و مرگ حتمی خود نالید وآنوقت گفت : مسئله اینست که مسئولیت امت محمد صلی‌الله علیه‌وآله بعهده من افتاده و من نمی‌توانم مسلمانان را همچون گله‌ای بی‌چوپان در میدان ضلالت بگذارم‌وبگذرم‌وهمین‌مسئولیت‌وادارم ساخته که تا زنده‌ام ، جریان پس از مرگم‌را عنایت و رعایت کنم و چنین مصلحت دیده‌ام که پسرم یزید رابه ولایت‌عهد برگزینم و گمان ندارم در امپراطوری اسلام امروز، مسلمانی دیده شودکه این اقدام را نپذیرد .

مگر اینطور نیست؟

اینجا میدان، میدان ضحاک‌بن‌ـ قیس و عبدالرحمن بن عثمان و مشاورین محرم معاویه بود.

ضحاک از جای خود برخاست و گفت : ـ یا امیرالمومنین این اقدام تو بهترین و سودمند ترین و بحال ملت اسلام مناسب ترین اقدامی است که طی خلافت خود بمرحله عمل‌میگذاری .یزید جوانی رشیدو عالموعامل وشریف‌وپاکدامن است در عهد یزید حکومت قوت خواهد گرفت و کشور های‌اسلامی وسعت و شوکت خواهند یافت ، حقیقت اینست که‌امروز در مملکت بهناور عربستان‌هیچکس برای‌یزید رقیبی نمیشناسد .

بدنبال ضحاک عبدالرحمن‌ثقفی و بدنبال او عبداللهبن عصام وبعد ثورین معن هرکدام‌شرح مبسوطی از فضائل و مناقب یزید ساختهو پرداخته و ازبرکرده، ایرادکردند، در این هنگام مردی بخاطر خود ـ شیرینی و کرنش‌کاری ، از وسط مسجد برخاست و فریاد کشید : ... ای‌خلیفه‌توامروز امیرالمومنین باشی وپس‌از،تویزید امیرالمومنین است و آنکس که این جریان را نپذیرد جزایش با «این» خواهد بود ، و شمشیرش را از غلاف کشید .

معاویه گفتارش را با تحسین و تمجید جواب‌داد، ولی‌قلبا فاراحت بود زیرامی‌دید این‌افسونها آنطور که دلش میخواسته در مردم‌نگرفته است . ضحاک و عبدالرحمن و چند نفردیگر که در تائید گفتارش سخن‌سرائی کردند ، دست‌آموز خودش بودند . کسی مخالفتی نکرد اماسکوتی‌وحشت‌آمیز مسجد را میفشرد ، معاویه‌از این سکوت بدش می‌آمد معاویه دریافته بود که‌قلبها و جانها از این اقدامرم دارد منتها وحشت‌وهراس بکسی اجازه نمی‌دهدکه‌بخلاف اوکلمه‌ای برزبان بیاورد . و مصیبت بزرگ برای معاویه این بود که این عکس‌العمل منفی‌نسبت بولایتعهدی یزید در تمام شهر هاو جامعه های اسلامی بچشم میخورد . نه‌کوفه، نه‌مدینه ، نه مکه و بالاخره هیچ یک از شهر هائی اسلامی از ولایتعهدی یزید استقبال نکردند . واین مسئله‌درهمه‌جا باسردی‌تلقی شد و این سردی در مدینه وکوفه ومکه محسوس‌تر بود ولی معاویه نسبت بمدینه حساسیت بیشتری داشت چه آنکه به آنهنگام مدینه شخصیتی مانند حسین در خود داشت ، و علاوه شخصیت هائی دیگر نیز مانند عبداللهبن زبیر و عبدالرحمن بن ابوبکر ، و عبدالله بن‌عمر در مدینه بودند ،اینهاچشم و چراغ جامعه اسلامی‌بودند همه منتظر بودند تا عکس‌العمل این چهار شخصیت و مخصوصا عکس‌العمل حسین‌بن‌علی‌را دربرابر این حادثه عظیمکه برخلاف اصول وسنن اسلامی انجام گرفته است ببینند .

عمال معاویه‌در شهرهای اسلامی بهر ترتیب وبهرنیرنگ که‌بود مردم را وادار به بیعت با یزید کردند، چه‌آنکه معاویه بهمه آنها دستور داده بودکه هرچه زودتر این‌بیعت را ازمردم بگیرند ، در این میان وظیفه مروان بن‌حکم والی مدینه از همه مشکل‌تر و درعین حال حساس‌تر بود چه آنکه‌او باید از این چهار نفرنیز، که احیانا خود داعیه خلافت‌داشته‌اندبیعت بگیرد. مروان در راه‌اجراء فرمان معاویه ازمردم دعوت کرد که درمسجد رسول خدا حضور یابند ، در روز معین مسجد از جمعیت موج‌میزد و مروان از بالای منبر فرمان معاویه را به آنها ابلاغ‌کرد واز مردم خواست تا بایزیدبیعت کنند. مروان در آنروز سخنان بسیاری در ذکر محامد و صفات عالیه‌یزید برای مردم بیان داشت و او را به صلاحیت و شایستگی بستود . او مشغول سخن‌بود که‌ناگهان‌فریادی رعدآسا سخن را در حلقوم او خاموش ساخت این فریاد از عبدالرحمن ابوبکر بود.

عبدالرحمن ،بنابنقل کتاب‌معصوم چهارم چنین گفت : بس است ، بس است ، کوتاه کنید این قدر دروغ و گزاف بهم مبافید ، تو دروغ میگوئی‌ای پسر ابی‌العاص‌و آنکس که‌بتو فرمان داده که چنین لاطائلات رابهم بریزی‌از تودروغ‌ـ گوتر است ، بخدا و رسول‌الله قسم میخورم که یزیدبن‌معاویه نه صالح است و نه رشید و نه‌طاهر، این خصلت هاکه تو در باره یزید یاد کردی مطلقا از یزید بدور است ، این محال است که مایزید بن‌معاویه‌را بخلافت برگزینیم ، و محال است که‌باوی بیعت کنیم ..

«عبدالرحمن» سخنان خودرا به پایان رساند و بدنبال آن شور ، وولوله‌ای عظیم‌درمردم افتادمسجد متشنج شد و کار بیعت گرفتن ناتمام ماند .مروان‌جریان حادثه رامشروحا بمعاویه نوشت‌و کسب تکلیف کرد. بدنبال این‌نامه معاویه تصمیم گرفت،که خودشخصا بمدینه رود و اوضاع را از نزدیک‌ببیند. معاویه بمدینه رفت و از آنجا بمکه ، دراین دوشهر سخت با مخالفت حسین ابن‌علی وشخصیت های دیگر قرار گرفت ولی بهر ترتیبی بود از مردم‌برای یزیدبیعت گرفت . با این ترتیب برای همه روشن شد که حسین بن‌علی با ولایتعهدی یزید موافقت نفرموده و با او بیعت نکرده است. معاویه از مسافرت مدینه ومکه برگشت ویک بار دیگر بمنظور تسلیم‌ساختن این چهار نفر در سال شصتم هجرت ، بعنوان حج روبمکه نهاد و در این سفرهم توفیقی نصیبش نشد و باز هم مایوسانه راه بازگشت را در پیش گرفت . او در مراجعت از این سفر در بین راه مریض شد و پس ازرسیدن بدمشق‌از دنیارفت.

ناتمام

پاورقی

نوشته : ماریو پوزو

ارباب بزرگ

-۶۰-

کلیه این جهات را در نظر بگیر . آنوقت دست‌بکارشو !

ـ مك كلوسكی دائما به «سولوزو» نچسبیده است .

«تسیو» و «كلمانزا» باعصبانیت سیگار میكشیدند و جرئت حرف‌زدن نداشتند ولی عرق از سرورویشان جاری بود . زیرا هر تصمیمی كه سونی میگرفت به‌آندوبستگی داشت و می‌بایستی این دونفر جان بر كف بگیرند و خطر را بجان‌بخرند. برای اولین‌بار «مایكل» رشته سخن را بدست گرفت و پرسید :

ـ آیا میتوان پاپا را از بیمارستان بمنزل انتقال داد ؟

هاگن پاسخ منفی داد و گفت .

ـ اتفاقا امروز صبح منهم همین سئوال را از پزشكان معالج كردم ولی گفتند به انواع واقسام وسائل درمانی و مراقبت احتیاج دارد كه امكان تهیه هیچكدام در منزل نیست .

«مایكل» گفت :

ـ دراینصورت لازم است در اسرع وقت كلك سولوزو كنده شود . ما نمیتوانیم صبر بكنیم . این نكته را فراموش نكنید كه عمق داستان اینست كه او نمیخواهد از دست « ارباب بزرك» خلاص شود . وچون میداند كه اینكار خطرناك است لذایك‌برصدهزار، زندگیش را بمخاطره انداخته است تنها به این امید كه در این بازی‌برنده شود . او آدم كینه‌توزی است وبا اینكه میداند باكشتن پدرم جان بسلامت نخواهد برد ، سعی میكند اورا بكشد . حالا هم كه یك سروان پلیس در آستین دارد . ما نمیتوانیم خطررا استقبال‌كنیم و بایدبلافاصله سولوزورا از میان برداریم .

سونی چانه‌اش را خاراند و نگاه متفكرانه‌ای به مایكل انداخت و گفت :

ـ پسرجان ، حق باتواست . مانباید باومجال دهیم پیرمرده رابكشد .

هاگن‌پرسید:

ـ باسروان «مك‌كلوسكی» چه خواهید كرد ؟

«مایكل» جواب داد :

ـ كاملا درست است ،مسئله سروان مك‌كلوسكی‌مهم‌است. فرض كنیم كه ما مجبوریم‌مك كلوسكی راازمیان‌برداریم‌بعهده من بهترین راه نابود كردن او اینست كه سرش را دروان‌حمام فرو كنیم . باین ترتیب وانمود میشود كه یك افسر شرافتمندو وظیفه‌شناس كه در عمرش كاری جزرشوه‌خواری نكرده اكنون كه باقاچاقچیان همدست شده شایسته انست كه بسرنوشتی نظیر آنها دچار گردد . موضوع رابه روزنامه‌ها میكشانیم و چند روزنامه را وامیداریم كه حقائق زندگی اورا برملاسازند. عقیده شما چیست ؟

«مایكل» نگاهی باطراف خود انداخت تاتاثیر كلامش را از چهره حاضران بخواند .

سونی باهمان لبخند گفت :

ـ افرین پسرم الحق كه پسر همان پدر هستی ، «دن» هم اگر اینجا بود ، همین حرفها را میزد . ادامه بده ...

ـ بسیار خوب ، حالا كه میخواهید من و «سولوزو» در جلسه‌ای باهم مذاكره كنیم ، من حاضرم . من واوومك ـ گلوسكی خواهیم بود .ترتیب ملاقات مارا برای پس‌فردا بده. ضمنا ترتیبی بده كه محل ملاقات را جاسوسان مابیدا كنند . از او بخواه كه محل ملاقات در یكی از اماكن عمومی مثل رستوران وكافه وساعت ملاقات هم وقت ناهار یاشام و بالاخره موقع شلوغی آنجا باشدتامن احساس امنیت كنم . انها كه خودرا مصون از هرگونه خطر میدانند زیرا یقین دارند كسی نه یافسر پلیس و نه در حضور او به‌شخص دیگری سوء قصد نمیكند . حتی «سولوزو» بمخیله‌اش خطور نمیكند كه مافسر پلیس را ازمیان برداریم . موقع ورود قطعا جیبهای مراوارسی خواهند كرد ولی توبابد وسیله‌ای پیدا كنی كه دست من به اسلحه برسد در آنموقع بحساب هردوشان خواهم رسید .

هرچهار نفر سرها را بطرف «مایكل» برگرداندند . باور نمیكردند كه گوشتان درست شنیده باشد . هرچهار نفر متحیر مانده بودند . «مایكل» كه از اول عمرش تابحال خود را ازتمام كارهای «فامیل» بركنار نگاه‌داشته و همیشه اعمال آنها را بدیده نفرت مینگریست اكنون مثل «سونی» صحبت میكرد و ازآدمكشی حرف میزد . «سونی» ناگهان در میان‌بهت وحیرت سایرین ، بناكرد قاه‌قاه خندیدن . در حین خنده با انگشت مایكل رانشان میداد و درمیان خنده گفت :

ـ تو ؟ پسرجان ؟ تو دانشجوی سال پنجم دانشگاه ؟توئی كه هرگز نخواسته‌ای خودت را وارد این قبیل كارها كنی؟ حالا میخواهی یك افسر پلیس ویك ترك رندكهنه كاركه‌شیطان را درس میدهد ، یكجا بقتل برسانی ؟ وهمه اینكارها بخاطر اینكه دیشب مك‌كلوسكی چندتا مشت به دك‌وپوزتزده ؟ پسرجان ، ماایننجا راجع بكار و مسائل جدی صحبت میكنیم. وتومسائل شخصی را پیش میكشی . تو میخواهی این‌دونفر را بكشی برای اینكه یكی از آنها یك سیلی بصورتت زده‌است؟ این حرفهای توتوب توخالی است .

مایكل نگاهی بیك یك حاضران انداخت ، سپس نگاهش روی «سونی» كه نمیتوانست جلوی خنده‌اش رابگیرد ثابت ماند . «سونی» گفت :

ـ جان من ، عزیزمن ، دست از مسخره‌بازی بردار.اینكارها دردسر دارد ، صندلی الكتریكی بدنبال دارد . لابد در مدرسه بتو یادداده‌اند كه هیچكس از یك كیلومتری بدشمن شلیك نمیكند ، وقتی بدشمن شلیك میكند كه سفیدی چشمانش‌را ببیند . آخر اگر تو بخواهی مغز آنهاراپریشان كنی ، تكه های مغزشان لباس دانشجوئیت را كثیف میكند !

بانك مركزی ایران باطلاع‌عموم میرساند

اوراق قرضه در روز سه شنبه هیجدهم اسفند ماه۱۳۴۹ از محل اوراقی كه‌بانك مركزی ایران درروز انتشار (چهارم اسفند ماه ۱۳۴۹) به حساب خود خریداری نموده برای فروش عرضه میشود و در موقع فروش‌بهره‌منحصره‌از تاریخ انتشار تا تاریخ فروش به بهای اسمی اوراق اضافه و از خریداراخذ میگردد .

مبلغ اضافی كه در تاریخ هیجدهم اسفند ماه برای خرید هر ـ ر ۱۰۰۰۰ ریال اوراق‌قرضه یكساله‌وسه‌ساله دریافت میشود به ترتیب ۱۰ر۳۱ ریال و ـ ر۳۵ ریال میباشد .

بدین ترتیب ، برای مثال ، یكبرك قرضه ده هزار ریالی سه ساله منتشردر تاریخ‌چهارم اسفند ماه ۱۳۴۹ درتاریخ هیجدهم اسفند ماه بمبلغ ۱۰ر۰۳۵ ریال بفروش‌خواهد رسید .

علاقمندان بخرید اوراق قرضه میتوانند درروز سه شنبه مذكور به بانك مركزی ایران ویاهریك‌از بانكهای‌اعتبارات، ایرانیان، بازرگانی، بیمه، بیمه‌بازرگانان، تجارت‌خارجی، تهران، پارس، رفاه كارگران ، سپه ، صادرات ، كشاورزی و ملی مراجعه نمایند .

برای سفرهای طولانی اتومبیلهای خودرابالاستیکهای

رادیال وایت (ساخت آلمان غربی) تجربه نمائید

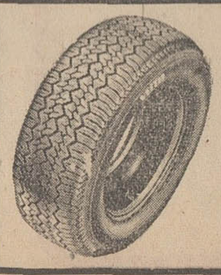

نماینده انحصاری: شرکت سهامی مکاوزر خیابان آیزنهاور شماره ۶۹۱ تلفن ۹۷۲۸۷۶ ـ ۹۷۰۳۳۱

نقشه تفصیلی غرب عباس آباد آماده شد

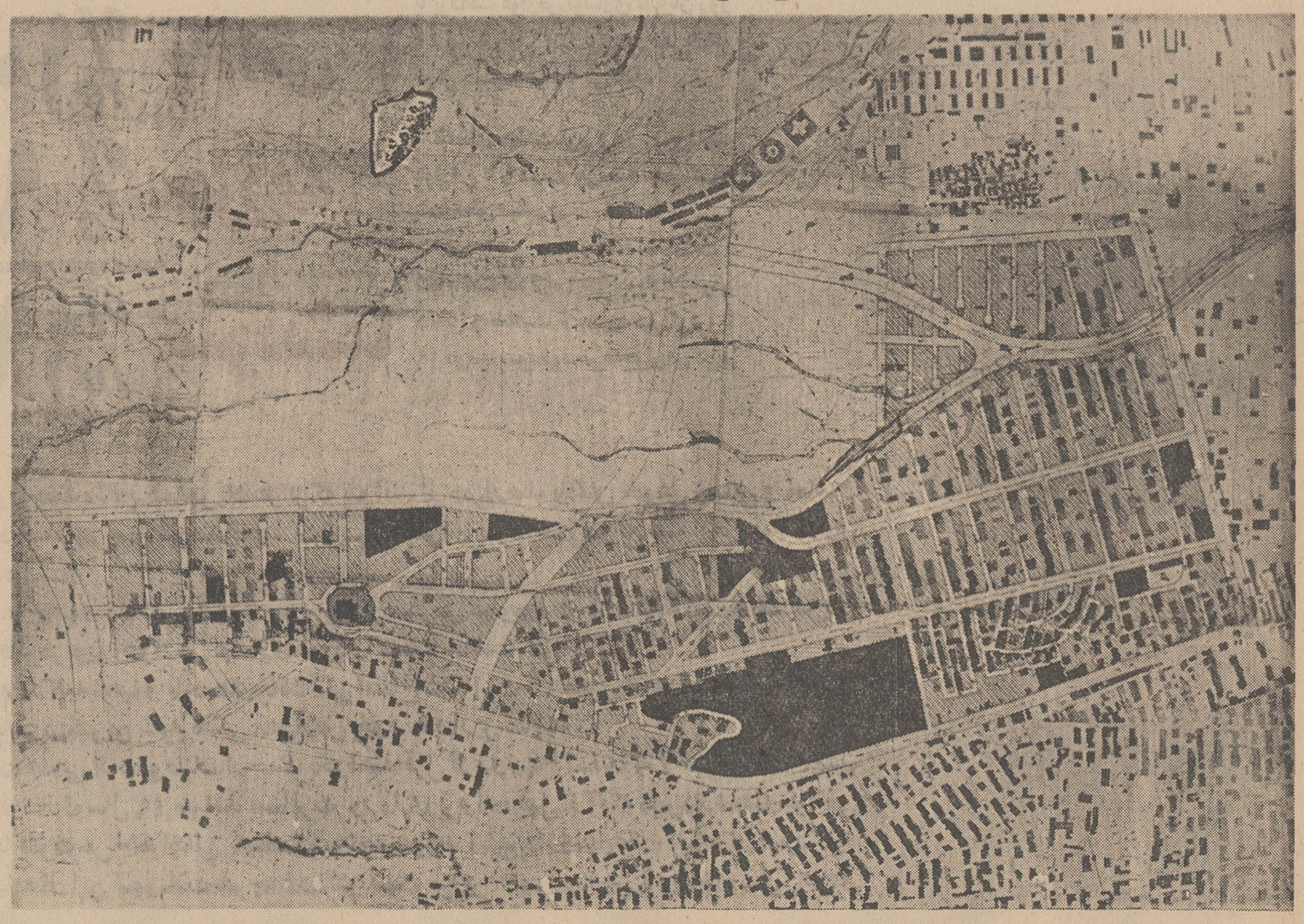

شهرداری پایتخت بدینوسیله باطلاع عموم میرساند که نقشه‌تفصیلی اراضی‌غرب عباس‌آباد به‌محدوده شمالا ،ادامه‌شاهراه کرج. تهران (شاهراه عباس‌آباد)شرقا خیابان‌نمونه وقسمتی‌از شاهراه شاهنشاهی.جنوباخیابان عباس‌آباد،غرباخیابان پهلوی تهیه و بتصویب رسیده ودر اختیاراداره شهرسازی ناحیه ۹ گذارده شد اهالی محترم پایتخت میتوانندبا مراجعه باداره مذکورو اداره کل‌شهر سازی‌از جزئیات‌نقشه‌مزبور اطلاع حاصل نمایند .

شهردار پایتخت

دیروز دریک نزاع جوانی ۱۹ ساله بضرب ضربات چاقو بقتل رسید

مقتول هدایت‌الله سحوری نام داشت‌و اختلافی کوچك موجب مرك او شد

پرسر اختلاف کوچکی‌جوان ۱۹ ساله‌ای با ضرب چاقو مردی به قتل رسید .

ساعت ٤ بعدازظهر دیروز در خیابان ۱۲متری‌خزانه اتابکی‌کوچه امینی نزاعی درگرفت که طی آن، جوانی بنام هدایت‌اله سحوری به ضرب چاقو مردی مجروح شدکه بلافاصله او را جهت درمان به بیمارستان سینا اعزام داشتند اما او قبل از رسیدن به بیمارستان درگذشت .

چگونگی حادثه

یکی از بستگان‌مقتول در بازسگاه ژاندارمری برای خبرنگار ما گفت ساعت ٤ بعد از ظهر بود که دو نفر از دوستان مقتول بخانه من آمدند و خواستند که او رابه‌بینند من فورا آن‌دورا سوار بر موتور خود کردم و تا به‌نزد هدایت ببرم برای‌دیدن بستگانش باینجامی‌آمد جوان گفت من‌وقتی از کوچه‌امینی میگذشتم‌متوجه شدم‌که هدایت سر کوچه‌ایستاده است من‌ودوستانش فورا از موتور پیاده شدیم وبطرف هدایت رفتیم‌ووقتی‌که بااو مشغول صحبت بودیم ناگهان مردی بمن نزدیک شد و گفت وقتی که با موتور از کوچه میگذشتی قسمتی از بدنه اتومبیل را بل‌سپر موتور- سیکلت خط انداخته من با آن‌مرد باهم بر سر این موضوع داد و فریاد میکردیم‌که ناگهان مرددیگری که بعدامعلوم‌شد اسدنام داردوارد معرکه شد و در این حین‌هدایت با مردتازه‌وارد شروع به نزاع لفظی کردند که ناگهان چندلحظه بعد به‌کتک‌کاری کشیده‌شد این‌مرد جوان سپس گفت وقتیکه هدایت روی اسد خم شده بود ناگهان فریادی کشید و شکمش راگرفت و اسد فورا متواری شد و بعدا منوجه شدیم که هدایت از ناحیه شکم چاقو خورده است که فوراو را به بیمارستان منتقل کردیم.

گزارش خبرنگار ما حاکیست که عصر دیروز بازپرس کشیک به محل حادثه آمد و تحقیقات خود را ازاهالی محل آغاز کرد .

مامورین ژاندارمری‌نیز برای‌پیدا کردن قاتل هدایت به جستجو پرداختند .

متاسفانه اغلب دیده شده‌است که اختلافات کوچک که میتوان با اندکی واقع‌بینی و آرامی آنها را رفع کرد حوادث ناگواری چنین می‌آفرینندویک عصبانیت وخشونت موجب ناراحتی و اندوه همیشگی میشود.

در کرمان

سارق طلاها و اموال مسروقه را بعنوان گروگان به بانك كارگشائی میبرد

پریروز مامورین آگاهی کرمان موفق به‌دستگیری سارقی شدند که چندروز قبل دوچمدان محتوی طلاجات و اجناس گرانقیمت متعلق به دو مسافر رابسرقت برده بود. این سارق که مراد نام دارد طلاجات واجناس گران قیمت چمدان های مسروقه رابعنوان گروددربانك كارگشائی گذاشته و مقدار قابل توجهی پول دریافت داشته‌بود.

طبق گزارش خبرنگار مادر کرمان : همچنین سارق دیگری بنام محمد توسط مامورین آگاهی کرمان‌دستگیر شد این سارق در قریه «کوثرخیز» کرمان مقدا زیادی از اثاثه منزلی رابسرقت برده بود.

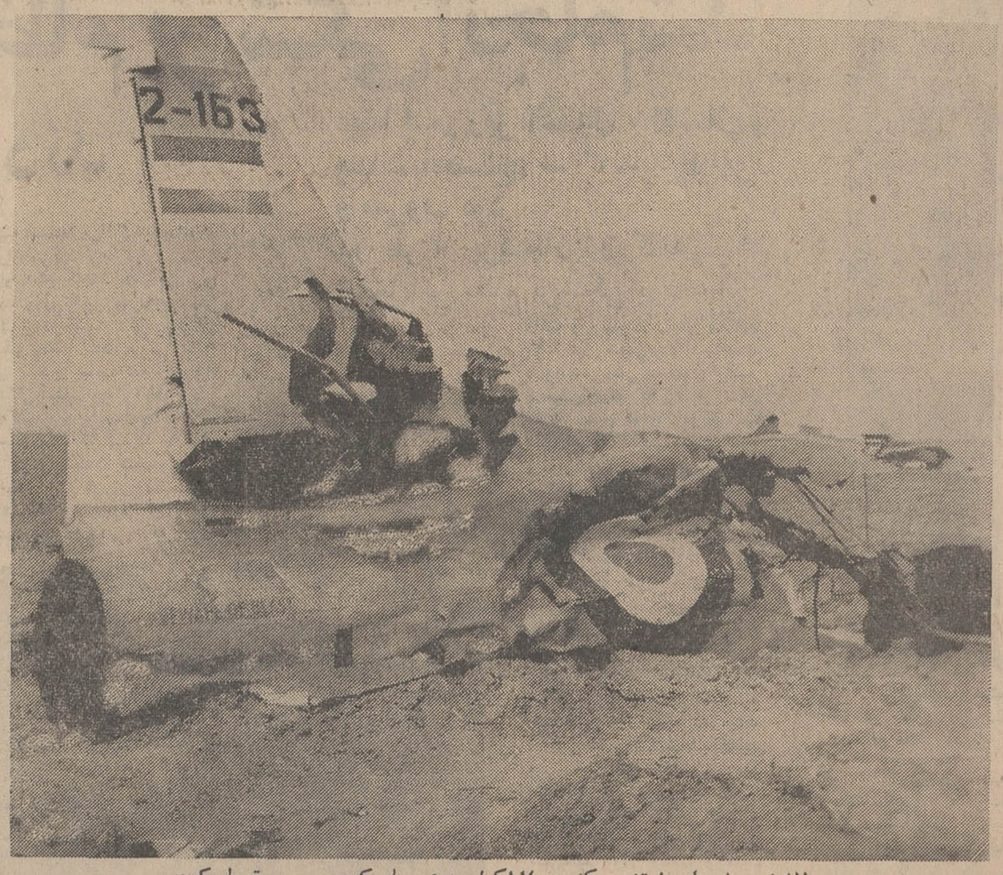

لاشه هواپیمای ارتشی که در ۱۷کیلومتری جاده‌کرج سقوط کرد .

یک‌هواپیمای یک‌موتوره ارتشی سقوط کرد

دو سرنشین هواپیما توانستند قبل از سقوط بااستفاده از چترنجات سالم بزمین فرود آیند

هواپیما پس از برخورد بزمین متلاشی‌شد و موتورو بالهای آن هر کدام بفاصله چند صد متری لاشه افتادند

بعداز ظهر پنجشنبه گذشته یك فروند هواپیمای یك‌موتوره ارتشی در ۱۷ کیلو متری جاده قدیم کرج سقوط‌کرد.

این حادثه ساعت ۷ بعداز ظهر رخ داد و دو سرنشین هواپیما موفق شدند با چترنجات خود را از مرك نجات بدهند.

طبق گزارش خبرنگار ما این دومین هواپیمائی بود که پنجشنبه گذشته بفاصله چند ساعت در بیابان های اطراف تهران براثر نقص فنی سقوط میکرد.

اولین هواپیما از نوع ارـ کاندویك موتوره بود که‌ساعت ۱۱صبح پنجشنبه گذشته در بیابان های اطراف آریاشهر براثر نقص فنی سقوط کرد و خلبان و سرنشین دیگر آن کشته شدند ، مقتولین این حادثه شخصی بنام ابوسعیدی رئیس برج مراقبت فرودگاه مهرآباد و مقتول دیگر حادثه یك امریکائی بوده‌است . این هواپیما متعلق به‌شرکت‌هواپیمائی کشوری بود.

دومین سقوط

دومین هواپیمائی که بر اثر نقص فنی آتش گرفت وسقوط کرد یك‌هواپیمای‌یك موتوره ارتشی بود که ساعت ۷ بعداز ظهر پنجشنبه گذشته در ۱۷ کیلومتری جاده قدیم کرج و درمزارع قریه احمدآبادمستوفی سقوط کرد.

این هواپیما دوسرنشین‌داشت که قبل از سقوط باچتر نجات موفق شدند خودرا نجات‌بدهند.

گزارش خبرنگار ما حاکی است قطعات متلاشی‌شده‌هواپیما در دایره‌ای بشعاع‌سیصد متر روی زمین افتاده بودو از ظاهر امر چنین برمی‌آمد که‌هواپیما قبل از سقوط آتش گرفته‌است موتور هواپیما نیز در فاصله صد متری آن روی یك مزرعه افتاده‌بود.

برای انتخاب اعضای شورایعالی کار

چون مدت عضویت اعضای شورایعالی کار به‌پایان رسیده لذا طبق مفاد ماده۵۵ قانون کار از سندیکاهای کارفرمائی و کارگری ثبت شده معتبر و همچنین کارفرمایانی که‌حداقل دارای پانصدنفر کارگر میباشند تقاضا مینماید ظرف ده روز از تاریخ‌نشراین آگهی‌نمایندگان خود را بوزارت کار و امور اجتماعی معرفی نمایندتاترتیب انتخاب نمایندگان جدید داده شود .

م الف ۱۲٤۱۷

عبدالمجید مجیدی وزیر کار و امور اجتماعی

۱ـ۸۰٦۲٤ ۱ـ۳

در تبریز

مأمورین آگاهی تهران بااجرای یک‌نقشه‌زیرکانه یک‌قاچاقچی هروئین را بدام‌انداختند

مامورین سپس جوان‌دیگری بنام عادل راکه گویا باصمد همکاری داشته است دستگیر ساختند و باتفاق رضائی وصمد چلوپزدلخونی (کفاش) به‌طرف تهران حرکت کردند.

گفته میشود شخص دیگری هم باصمد همکاری داشته که با اطلاع جریان متواری شده است و مامورین در تعقیب وی هستند.

صمدکفاش قاچاقچی هروئین

مامورین شهربانی استان مرکز سه روز پیش در یکی از خیابان های تهران به شخصی بنام رضائی ظنین شدند وضمن بازرسی‌مقدار ۲۷۰ گرم‌هروئین از وی بدست آوردند.

این شخص در بازجوئی‌اظهار داشت که هروئین های‌مکشوفه را در تبریز از جوانی که‌یکی از قاچاقچیان معروف میباشد و صمد «کفاش» نام‌داردخریداری کرده‌است.

مامورین بلافاصله باتفاق رضائی بطرف تبریز حرکت کردند و در تبریز ضمن اجرای نقشه‌ای ،مبلغ ۱۵ هزارتومان پول که شماره های آن قبلا یادداشت شده بود به رضائی دادند تابرای‌خرید مقداردیگری هروئین باصمد واردمعامله‌شود.

این معامله سر انجام‌صورت گرفت و رضائی پول رابه صمد داد و هنگامی که صمد می‌خواست هروئین ها رابه رضائی تحویل دهد مامورین‌سررسیدند و مقدار نیم کیلو هروئین و وجوه نقدی را که رضائی به صمد داده بود، ضبط کردند .

طبق آمار دادگستری

در دادگاههای جنحه در یکسال ونیم به۱ر۵۳۱ر۶۷۵ پرونده‌رسیدگی کرده‌اند

شوراهای داوری در هیجده ماه از راه کدخدامنشی به ۲۹۰۸۲۸ اختلاف فیصله داده‌اند

۲۲۹۱ طفل بزهکار به کانون تربیت اعزام‌و ۲۰۲۸ نفر از اطفال تربیت شده به اجتماع بازگشته‌اند

طبق آماریکه وزارت دادگستری منتشر کرده‌است در هیجده‌ماهه گذشته‌دادگاههای جنائی کشور به ۲ر۲۳۸ پرونده جنائی رسیدگی کرده‌اند این پرونده‌ها مربوط به مسمی ، قتل عمد ، ایراد ضرب و جرح ، قتل غیرعمد و تلاهبرداری است طبق‌همین آمار وزارت دادگستری در شش ماهه دوم ۵۷۶۰ پرونده جنائی دیگر رسیدگی‌میشود وپیش‌بینی شده است که در سال ۱۳۵۰ دادگاههای جنائی سراسر کشور به۱۲۰۰۰ پرونده رسیدگی خواهند کرد .

طبق آمار منتشر شده دادگاههای جنحه سراسر کشور در یکسال و نیم گذشته به ۱ر۵۳۱ر۶۷۵ پرونده رسیدگی کرده و انطور که اشاره شده‌است‌دادگاههای‌جنحه در ٦ماه آینده به۵٤٦ر۷۲۹پرونده‌رسیدگی خواهند کرد در سال ۱۳۵۰ قضات‌دادگاههای جنحه کشور ۱۰۹۰۰۰۰ پرونده را فیصله خواهند داد .

در همین مدت به ٤۱۲۰۸۲ دعاوی مدنی رسیدگی شده است. برآورد میشود که در ششماه دوم این رقم به ۱٤۷ر۲٦٤ برسد. ودرسال ۵۰ به ۳۱٦۰۰۰افزایش داده‌خواهد شد . طبق آماری که وزارت دادگستری درباره کار شوراهای داوری انتشار داده است شوراها در مدت ۱۸ ماهه گذشته به ۲۹۰۸۲۸ پرونده رسیدگی کرده‌اندوهمچنین برآورد میشود که نیمه آخر این رقم به ۱٤۰۷۵۵ برسد .

خانه های انصاف که در روستاها ومراکز هستند در هیجده ماه گذشته به ۲۷۱۲۱۸ پرونده بطور کدخدامنشی رسیدگی کرده‌اند .

دریکسال ونیم گذشته قضات دادگاههای دادگستری ۵۱ پرونده‌ورشکستگی‌رابررسی کرده و رای‌لازم‌صادر کرده‌اند طبق آماریکه انتشار یافته است در هیجده ماهه گذشته پزشکان قانونی کشور از ۷۱۹ر٤نفر کالبد شکافی کرده‌اند .

ودر این مدت یکسال و نیم پزشکان از ۱۱۸۹۸۰نفر مصدوم معاینه پزشکی بعمل آورده‌اند .

وزارت دادگستری در این مدت ۲۹۱ر۲ نفر اطفال بزهکار را به کانون تربیت‌اعزام داشته‌است و در همین مدت ۲۰۲۸ نفر اطفال تربیت شده آزاد و چون دیگر افراد مفید ودرست واردخدمت‌به اجتماع گشته‌اند.

ماشین لباسشوئی ارج

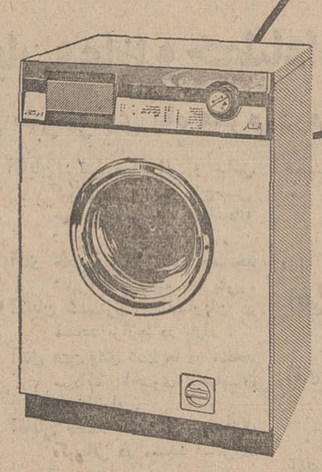

ارج
ارج
ارج
ارج
ارج
ارج
ارج
ارج
ارج
ارج
ارج

تمام‌اتوماتیك، مرغوب، مطمئن و باصرفه

بظرفیت ۵ کیلوگرم در ۲ مدل چشمه و آبشار .

با تنظیم فقط یك تکمه کلیه برنامه‌های شستشو را انجام میدهد ،آب را گرم میکند ، لباس را میشوید ،آهار ، نیل و مواد لطیف کننده و ضد عفونی کننده میزند ، آب میکشد وآماده اطو تحویل میدهد.

ماشین لباسشوئی ارج ، رختشوئی را آسان‌کرده راحت و رضایت بانوان خانه را فراهم میکند.

مراکز فروش لباسشوئی ارج در تهران :
فروشگاه جنرال الکتریك ـ چهارراه لاله‌زار ـ اسلامبول تلفن: ۳۱۸۹۴۷ - ۳۹۱۶۳۳
فروشگاه نادری ـ خیابان نادری چهارراه یوسف‌آباد تلفن: ۴۸۰۱۰ - ۴۶۸۹۵

آگهی مزایده فروش کارخانه ریسندگی زاینده‌رود

بانك ملی ایران شعبه اصفهان ـ کارخانه ریسندگی و بافندگی زاینده‌رود اصفهان واقع در اصفهان خیابان چهارباغ بالا خیابان هفت دست مستحدثه در سه قطعه زمین‌پلاکهای شماره ٤۸٤۰ و ٤۸۳۹٫٦ و ٤۹۲٤ بخش ۵ اصفهان به مشخصات تعیین شده در پرونده های ثبتی ، اسناد مالکیت ملکی خود را که مشتمل بر عرصه و اعیان و مستحدثات و تاسیسات و کلیه ماشین آلات ریسندگی و بافندگی وتکمیل پارچه را باوضع موجود باشرایط مذکور در این اگهی از طریق مزایده به فروش می رساند .

۱ـ بانك ملی ایران مورد مزایده را باوضع حاضر و بدون هیچگونه تعهد اضافی خارج‌فروخته وتحویل مینماید .

۲ـ کلیه هزینه معامله از قبیل حق‌الثبت‌و مالیات‌تحت هر عنوان و عوارض شهرداری‌وغیره به عهده خریدار است و بانك از بابت مخارج‌بهیچ‌عنوان چیزی نخواهد پرداخت .

۳ـ داوطلبان می توانند در اصفهان به شعبه بانك ملی ایران مراجعه‌نموده‌و پس از کسب اطلاعات لازم از کم و کیف مورد مزایده‌و معامله‌و همچنین با مراجعه به محل کارخانه و بازدید از محوطه و ساختمان ها اعم از عرصه و اعیان و کلیه ماشین الات و لوازم یدکی و دفتری ووقوف کامل نسبت به مشخصات هر جزء از اجزاءپیشنهاد کتبی خود را منضم به قبض سپرده حاکی‌ازتودیع اوراق خزانه معادل صدی پنج مبلغ پیشنهادی که‌قبلابنام بانك ملی ایران‌شعبه اصفهان‌برای‌مزایده کارخانه ریسندگی وبافندگی زاینده‌رود بصندوق‌بانك منظور خواهند داشت و یا ضمانتنامه بانکی بدون قید و شرط از یکی از بانك های مجاز درپاکت لاك و مهر شده که روی ان عبارت «مربوط به مزایده کارخانه‌ریسندگی‌و بافندگی زاینده‌رواصفهان» قید شده باشد در قبال اخذ رسید در تهران بدفتر اداره ساختمان بانك ملی واقع درخیابان سعدی و در اصفهان‌بدفتر بانك ملی‌ایران‌ـ شعبه اصفهان تسلیم نمایند تسلیم پیشنهادخریداردر حکم اینست که پیشنهاد دهنده از جزئیات مورد معامله مستحضر بوده و حق هرگونه ادعائی‌را در خصوص عدم اطلاع از وضع مورد معامله و غیره از خود اسقاط مینماید .

٤ـ پیشنهاد ها بایستی تا آخر وقت اداری‌روز سه‌شنبه دهم فروردین ماه ۱۳۵۰ در اصفهان بدفتر بانك ملی اصفهان و در تهران به دفتراداره‌ساختمان بانك ملی واقع در خیابان سعدی‌تسلیم شود .

۵ـ کلیه پیشنهاد های رسیده در ساعت ده‌روز یکشنبه ۱۵ فروردین ماه ۱۳۵۰ در شهرستان اصفهان در اطاق رئیس بانك ملی باز خواهد شدوحضور پیشنهاد دهندگان در جلسه مزبور آزاد است .

٦ـ پیشنهاد دهندگان می توانند در جلسه‌مزایده شرکت نموده عنداللزوم پیشنهاد حضوری نیز بدهند .

۷ـ پیشنهاد دهنده باید نام و نشانی صحیح‌و مبلغ پیشنهادی خود را بطور صریح با تمام‌حروف و عدد دروقه‌پیشنهاد قیدوتصریح‌نماید به پیشنهادمشروط و مبهم وفاقد رسید اوراق خزانه سپرده‌و یا ضمانت نامه های بانکی و همچنین به‌پیشنهاداتی که پس‌از انقضاء مدت‌برسدترتیب اثر داده‌نخواهد شد .

۸ـ کسی که در نتیجه دادن پیشنهاد بالاترین‌قیمت و تشخیص و قبول بانك برنده مزایده‌شناخته شود بایستی منتهی پس از یك ماه از تاریخ‌انجام‌مزایده برای تنظیم سند انتقال و پرداخت بهای مورد مزایده نقدا در دفترخانه اسناد رسمی حضور بهمرسانیده اسناد مربوطه را امضاءنمایندو درغیر اینصورت اوراق خزانه سپرده شده‌وباوجه‌ضمانت‌نامه او بنفع بانك ضبط خواهد شد و برنده‌مزایده حق هرگونه اعتراض و گفتگوئی را از هر جهت‌وبابت از خود اسقاط مینماید و تشخیص بانك‌برای شرکت کننده راجع به امتناع از انجام معامله‌متبع و لازم‌الاجراء است‌و بانك مانع مصالح خود می تواند باشرکت کننده بعدی که از سایرین‌پیشنهاد بهتر و مناسبتری داده باشد وارد مذاکره شده و عندالاقتضا کارخانه را به او به فروش‌برساند .

۹ـ بانك حداکثر ظرف مدت یکماه ازتاریخ‌تنظیم و امضاء اسناد سند انتقال رسمی کارخانه را به خریدار تحویل خواهد داد .

۱۰ـ بانك ملی ایران در رد یا قبول یك یاتمام پیشنهادات رسیده بدون اینکه محتاج باقامه هیچگونه دلیل و مدرکی باشد مختار است .

م الف ۱٤۷۷

آ ـ ۸۱٦۹٤ بانکملی ایران ـ شعبه اصفهان

انتخابات دومین دوره هیئت مدیره نظام پزشکی انجام شد

بیش از ۲۰۰۰ نفر پزشک در انتخابات شرکت کردند

پزشکان درحین دادن رای به

بیش از دو هزار پزشک و دندانپزشک غیر نظامی تهران دیروز در انتخابات دومین دوره هیئت مدیره نظام پزشکی شرکت کردند.

با ازدحام پزشکان تهران دیروز عبور و مرور قسمتی از خیابان حافظ در محل دانشکده پلی تکنیک با اشکال روبرو شد زیرا کلیه پزشکان با اتومبیلهای شخصی خود به محل اخذ رای می‌آمدند.

هفده پزشک و سه دندانپزشک

با آرائی که دیروز پزشکان تهران بصندوق ریختند هفده پزشک غیرنظامی و ۳ دندانپزشک غیر نظامی برای دومین هیئت مدیره نظام پزشکی انتخاب میشود واین گروه تا سال آینده عهده‌دار رسیدگی به وضع پزشک و بیمار وایجاد تفاهم بین این دو گروه است که اغلب از یکدیگر شکایت داشته و بنحوی یکدیگر رامتهم میکنند.

. رای‌گیری در سالن دانشکده پلی‌تکنیک انجام شد

کلیه پزشکان تهران خوب میدانند که دوره اول نظام‌پزشکی باپی گیری و برنامه های اصولی در پیشبرد منافع آنها گام برداشته وخوب میدانند که نفوذ ، بیطرفی دکتر اقبال رئیس هیئت مدیره نظام پزشکی در تدوین واجرای این برنامه‌ها بسیار موثر بوده است خصوصا که دکتر اقبال در بین پزشکان بسیار محبوب‌است.

دکتر اقبال که از جمله اولین پزشکانی بود که دیروز بپای صندوق رای رفت وباوجود اصرار خبرنگاران که از پاسخ به سئوالات امتناع کرد و خندید و گفت بهتر است از هیئت نظارت مطلب تهیه کنید و با این جواب خواست که اهمیت فعالیت هیئت نظارت را منعکس کند.

عصا ، اسم رمز کاندیدها

در سالن اجتماع پزشکان که دود سیگار ورایحه ادکلنهای مختلف بهم آمیخته بود درمیان همهمه زنان و مردان پزشک تهران اسامی کاندیداها بگوش میخورد . ودر بین این اسامی « عصا » دهان بدهان میگشت . پزشکان برای بخاطر سپردن اسامی پروفسور عدل، دکتر جهانشاه صالح ودکتر اقبال ، کلمه عصا را از حروف اول هر یك از این اسامی جور کرده بودند و بیکدیگر سفارش میکردند که عصا را فراموش نکنند . اسامی این سه پزشك از جمله اولین پزشکانی بودند که‌در راس کاندیداهای گروههای مختلف دیده میشد .

روزدوستی پزشکان بایکدیگر

ظریفی میگفت که دیروز تنها روزی بود که پزشکان تهران با یکدیگر دوست بودندوبایکدیگر تعارفات زیاد ردوبدل میکردند چون به آراء یکدیگر جهت انتخاب در هیئت مدیره سخت‌نیاز داشتند .

اغلب کاندیداها شخصا فعالیتی نمیکردند ولی دوستانی داشتند که مصرانه از پزشکان تقاضامیکردند که به آنها رای بدهند .

ودراین میان استادان دانشگاه تهران بیش از سایرین شانس داشتند و این احترام به استاد موقعی که دکتر آذر وارد سالن اجتماع پزشکان شد بخوبی‌مشهود بود دکتر آذر کاندیدای بسیاری ازپزشکان بود ولی بدون آنکه جز پاسخگوئی به محبت دوستان کلامی بزبان آورد وارد سالن‌شد ورای خود را بصندوق ریخت‌ورفت ولی هیچیك از پزشکان او را دکتر آذر خطاب نکردند بلکه همگی او را استاد میخواندند .

چند تن از پزشکان طی چندروز گذشته کناره‌گیری خود را از کاندیداتوری اعلام کرده بودند. یکی از این افراد ، دکتر مجید فروغ چشم پزشك واستاددانشگاه بود که اخیرا به نیابت ریاست انجمن پزشکان آذربایجانی انتخاب شده بود .

از دکتر فروغ سئوال شد: باوجود زمینه مساعد چرا ازکاندیداتوری صرفنظر کردید ؟

واو پاسخ گفت : بنظر من مردم نباید تصور کنند که نظام‌پزشکی فقط برای حمایت از پزشکان تشکیل شده است هرگز این نظر صحیح نیست سازمان نظام پزشکی مثل همه جای دنیا بزرگترین و با صلاحیت ترین مرجعی است که میتواند با کمال بی نظری مشکلات مشروع پزشك و بیمار را بررسی نماید خوشبختانه در دوره اول نظام پزشکی با اقداماتی که کرده ثابت نموده که مرجع بی نظر برای نیل به این هدف مقدس است بنده شخصا کسی هستم که‌در حمایت‌از کاندیداهابهیچوجه جنبه دوستی و رفاقت را در نظر نمیگیرم و معتقدم که مشکلات مشروع پزشکان و بیماران را فقط یك هیئت مدیره بی‌نظر و خوشنام و بیطرف که کوچکترین واهمه و ترسی از رنجش همکاریا گله غیر منطقی‌مردم‌نداشته‌باشند میتوانند بررسی نمایند و اگر تشخیص بدهد که پزشکی خدای نکرده خطای عمدی رامرتکب‌شده است برای اینکه حیثیت جامعه پزشکی ایران را حفظ‌بکند‌چنین همکاری را با نهایت شهامت محکوم خواهد کرد .

واگر تشخیص بدهد که بیماری یاباغراض خصوصی پزشکی را مورد تهمت وافترا قرار میدهد چنین‌فردی را بمراجع‌صلاحیت‌دار معرفی کرده و تقاضای اعاده حیثیت خواهد کرد .

شخصا معتقدم که اگر نظام پزشکی نتواند چنین وظائفی رابا کمال بیطرفی و عدالت انجام‌بدهد هرگز آنطور که‌باید مفیدنخواهد بود . اما کناره گیری من علل متعددی دارد یکی ازقاطع‌ترین علل اینست که اگر بنا باشد هر همکاری مثل بنده همانطور که میفرمائید مورد حمایت و محبت خیلی از همکاران بود خود را کاندید نماید دیگر قبول‌بفرمائید کسی برای حمایت از افراددیگر برنمیخیزد و هرگونه تذکرات را شاید بحساب این بگذارند که خودش کاندیداست . باید کسی دیگر هم پیدا شود امثال بنده خوشبختانه کم‌نیستند‌فقط نظرشان حفظ حیثیت نظام پزشکی‌وجامعه پزشکی است .

کاندیداها

از آگهی های‌تبلیغاتی‌انتخاباتی استنباط شد کاندیداهای منفرد انگشت شمار بودند و گروههای مختلف پزشکی اسامی کاندیدا های خود را برروی اوراق خاصی توزیع میکردند و جالب این بود که علاوه بررشته های تخصصی پزشکی شهرستان آباجدادی پزشکان نیز در کاندیداتوری آنها موثر بود . مثلا پزشکان خراسانی ، پزشکان یزدی ،

صحنه‌ای از اجتماع پزشکان درروز انتخاب دومین‌دوره هیئت‌مدیره نظام پزشکی

عصا ، نام رمزسه‌پزشك‌معروف پروفسور عدل ، جهانشاه‌صالح و دکتر اقبال بود .

عصا اسم رمز (عدل ، اقبال و جهانشاه‌صالح) سه‌کاندید با نفوذ و معروف بود

دو نفر از پزشکان زن کاندیدای انتخاباتی نظام پزشکی بودند

پزشکان آذربایجانی هریك کاندیداهای خود را جداگانه معرفی کرده بودند .

هنگام اخذ رای همه‌پزشکان با دقت به کاندیدا های مورد علاقه خود رای دادند ، وجمله رای گیری بمثل حوزه های امتحانی بود . و هر پزشك به روی صندلی می نشست رای خود را مینوشت .

جالب این است که بعضی ازکاندیداهابرای انتخاب شدن خویش بشدت تبلیغات کرده بودند و پیشنهاداتی برای جلب نظر پزشکان ارائه داده که از مدتی پیش از شروع رای‌گیری آنرا بنظر پزشکان رسانده بودند.

نتیجه انتخابات

شمارش آراء بدست آمده از امروز صبح آغاز شده‌است ودر فاصله دو یاسه روزدیگر، نتیجه اعلام خواهدشد و هیئت نظام پزشکی بار دیگر فعالیت در راه انجام وظائف مهمی که دارد آغاز خواهد کرد.

در شماره های‌گذشته لایحه‌نظام صنفی‌در پنج‌لایحه‌در پنج‌قسمت‌در این‌روزنامه‌انتشاریافت اینک‌آخرین قسمت این لایحه که مربوط به مقررات مختلف‌اصناف وبیشه‌وران وسایل مالیاتی می‌باشد در زیر از نظر خوانندگان میگذرد .

دنباله فصل ششم

ابطال انتخابات

تبصره- تشکیلات اداری و امور مالی هیات‌نظارت طبق آئین‌نامه‌ای خواهد بود که از طرف وزیرکشور تهیه وبتصویب‌هیئت نظارت‌خواهد رسید .

ماده۴۸- وظایف‌واختیارات‌هیئت نظارت بشرح زیر است :

۱- تصویب آئین‌نامه تعیین منابع درآمد و میزان کمک وطرز اداره صندوق تعاون‌اتاقهای‌اصناف

۲-تشخیص لزوم تشکیل شرکت های تعاونی وسیله افراد یا واحد های صنفی یا اتحادیه ها طبق مقررات مربوط و صدور اجازه جهت فعالیت آنها .

۳- ابطال انتخابات با عزل هیئت رئیسه اتحادیه ها و اتاق های اصناف به پیشنهاد کمیسیون نظارت .

۴- اظهار نظر در مورد اختلاف بین کمیسیون‌نظارت‌و اتاق‌اصناف.

ماده ۴۹- محل تشکیل جلسات هیئت نظارت درمحل اتاق اصناف تهران خواهد بود .

اتاق اصناف تهران مکلف است محل کار باوسایل لازم برای‌هیئت نظارت و تشکیلات‌و کمیسیون‌های مربوط فراهم نموده هزینه‌آنها را تامین و پرداخت کند .

ماده ۵۰- درصورتی که ازنظر شمول افراد صنفی با مقررات این قانون اختلاف نظر حاصل شود رای هیئت نظارت قطعی است .

ماده ۵۱- اتاق اصناف منحل نمیشود مگر در مواردی که در انجام وظایف محول تسامح کرده و یابرخلاف مصالح‌عمومی ووظایف مقرررفتار کند . در این موارد کمیسیون نظارت مراتب را باذکر دلائل کافی‌به هیئت‌نظارت اعلام میدارد . هیئت نظارت پس از رسیدگی درصورتیکه‌دلائل انحلال را کافی بداند اتاق اصناف را منحل کرده و تاریخ انتخاب نمایندگان جدید را اعلام خواهد کرد .

فصل هفتم

مقررات مختلف

ماده ۵۲- تنظیم امور اصناف و پیشه‌وران و نظارت بر اجرای مقررات نظام صنفی خارج از محدوده‌شهربعهده‌انجمن‌شهرستان می‌باشد .

تبصره - کدخدایان ومامورین زاندارمری و سایر مامورین‌مکلفند تصمیمات انجمن شهرستان را رعایت‌و اجرا نمایند

آئین‌نامه اجرائی این ماده از طرف وزارت‌کشور تهیه و پس از تصویب هیئت نظارت بموقع اجرا گذارده خواهد شد

ماده ۵۳- در شهرهائیکه اتاق اصناف وجود ندارد وظایف اتاق اصناف را در حدود مقررات این قانون شهرداری انجام خواهد داد .

ماده ۵۴- وزارت کشور مکلف است ظرف‌دو ماه‌از تاریخ تصویب این قانون آئین‌نامه انتخابات اتحادیه های صنفی را تهیه و برای تصویب به هیئت نظارت ارسال دارد .

ماده ۵۵- شهرداریها و سازمان های وابسته بدولت و موسسات عام‌المنفعه میتوانند وصول‌عوارض و حقوق و هزینه خدمات خود را از اصناف به اتاق واگذار نمایند.

اتاق حقوق و عوارض و هزینه خدمات را طبق مقررات وقوانین مربوط وصول نموده با کسر کار مزدی که مورد توافق قرارمیگیرد و از ۶٪تجاوز نخواهد کردظرف یکهفته‌بحساب موسسه‌مربوطواریز خواهد نمود .

هیئت رئیسه و خزانه‌دار وسایر مسئولان مربوط در قبال وجوه دریافتی امین محسوب میشوند .

اظهارنامه مالیاتی

ماده ۵۶- افراد یا واحد های صنفی موضوع این قانون که از نظرمالیات بردرآمد مشمول‌مقررات ماده ۶۳ قانون مالیات های‌مستقیم هستند اعم از اینکه خودرامشمول مالیات بدانند یانه‌مکلفند برای‌سال مالیاتی بعد از سال نصویب این قانون و پس از آن هر پنج سال یکبار اظهارنامه مالیاتی خود را تا آخرتیرماه سال‌بعد بادارات‌دارائی محل تسلیم و مالیات مورد قبول خود را پرداخت کنند . ادارات دارائی مکلفند اظهارنامه های رسیده‌را هر پانزده روز یکبار به اتاق اصناف ارسال دارند . اتاق مذکور مکلف است ظرف شش ماه ازتاریخ‌انقضاءمهلت‌تسلیم‌اظهارنامه نظر اتحادیه هر صنف را نسبت بمندرجات اظهارنامه های دریافتی و میزان درآمد هر فرد یا واحد صنفی‌مربوط کسب و دراظهارنامه ها منعکس و باداره دارائی محل اعاده دهند و همچنین درمورد هر فرد یاواحد صنفی که‌از تسلیم اظهارنامه در مهلت‌مقرر خودداری کرده‌اند نظر اتحادیه صنف‌مربوط را در باره میزان درآمد این‌دسته از افراد یا واحد های صنفی را نیز روی فرمهای مخصوصی که‌از طرف وزارت‌دارائی تهیه و در اختیار اتاق اصناف گذارده‌خواهد شد در مهلت فوق‌الذکر اعلام‌کند. نظر اتحادیه های صنفی راجع بمیزان درآمد مودیان مورد بحث قطعی است مگر اینکه :

۱- نظر ممیز مالیاتی نسبت به درآمد مودی که مورد تایید سر ممیز قرار گرفته باشد بیش از پانزده درصد بانظر اتحادیه صنف اختلاف داشته باشد

۲- درصورتیکه نظراتحادیه های مربوط از طرف‌آنان ظرف شش‌ماه درباره مودیانیکه اظهارنامه تسلیم کرده یا نکرده‌اند بادارات دارائی اعلام‌نشود.

که در این دو صورت‌برك تشخیص درآمد مودی از طرف ممیز تهیه وپس از تاییدسرممیزصادرخواهد گردید و بمودی ابلاغ‌خواهدشد.

۱۵ روز مهلت

در صورتیکه مودی ظرف‌پانزده روز از تاریخ ابلاغ برك تشخیص قبولی خود را اعلام ننماید و یا ظرف اینمدت مالیات متعلق‌بخود را نپردازد یا ترتیب پرداخت‌آنرا بادارائی اعاده گردد در صورتیکه نظر ممیز و سرممیز نسبت‌بمیزان درآمد بیست درصد بانظر مودی اختلاف داشته باشد نظر مودی قطعی‌خواهد بود .

تبصره ۳- مشمولین ماده ۵۹ قانون مالیاتهای‌مستقیم و اشخاص حقوقی در صورتیکه‌دارای‌واحدهای صنفی باشند از شمول‌مقررات‌این ماده خارج و تابع احکام مربوط بمواد ۵۹ قانون مالیاتهای مستقیم ومقررات مربوط باشخاص حقوقی حسب مورد خواهند بود .

تبصرهٔ ٤ - مالیات‌متعلق‌بروساء اتحادیه‌ها و هیات رئیسه اتاق اصناف از شمول مقررات این‌ماده خارج ودرآمد مشمول مالیات‌آنها طبق‌مقررات‌مربوط بمشمولین ماده ۵۹ تشخیص خواهد گردید .

تبصرهٔ ۵- در کلیه مراجع مالیاتی بجای نماینده شورایعالی اصناف نماینده اتاق‌اصناف‌شرکت خواهد نمود .

تبصرهٔ ۶- در نقاطی که اتاق اصناف تشکیل نگردیده است درآمد متعلق بمشمولین ماده۶۳را ممیز مالیاتی بانظر سرممیزتعیین وبمودی ابلاغ خواهد نمود وبجای نماینده اتاق نزد ممیز کل‌نماینده مراجع دیگری که وظایف مقرر در این قانون را بجای اتاق‌اعمال مینماید شرکت خواهد کرد .

تبصرهٔ ۷- درآمدیکه بترتیب مذکور در این ماده تشخیص و قطعی میشود برای سال اول‌اجرای این قانون معتبر و برای‌چهارسال بعد نیز مبنای مطالبه مالیات‌قرار خواهد گرفت .

تبصرهٔ ۸- مقررات مواد ۶۳ تا۶۸ و سایر مواد قانون مالیاتهای مستقیم و اصلاحیه مصوب ۲۴ر۱۲ر۴۸ از لحاظ‌نحوه‌تشخیص و رسیدگی درآمد مشمول مالیات مودیان موردبحث‌ومهلت‌رسیدگی باظهارنامه های تسلیمی وسایر احکام بجز آن قسمتهائیکه مغایر مفاد این ماده‌است‌لازم‌الاجرا است.

ماده ۵۷ - علاوه بر نیم در هزار مذکور در بند۱ ماده ۱۶۷ قانون مالیاتهای مستقیم که از تاریخ تصویب این قانون باتاقهای اصناف تعلق خواهد گرفت یك مالیات‌اضافی بمیزان سه‌درهزاراز درآمدمشمول مالیات اصناف اختصاصا برای اتاقهای اصناف وصول و حسب‌مورد‌باتاقهای‌مذکور پرداخت خواهد شد .

بازنشستگی افراد صنفی

ماده ۵۸ - دولت مکلف است با همکاری اتاق اصناف‌تهران‌مقررات مربوط به بیمه درمانی ، از کار- افتادگی ، بازنشستگی‌ووظیفه‌افراد صنفی را ظرف یکسال بعد از تصویب این قانون تهیه و پس‌از تصویب کمیسیونهای‌اموراستخدام و سازمانهای اداری و کار و امور اجتماعی مجلسین بمرحله اجراء گذارد .

ماده ۵۹ - از تاریخ تشکیل‌اتاق اصناف تهران شورای عالی‌اصناف منحل وظایف واختیاراتی که در سایر قوانین بعهده شورای‌مزبور گذارده شده بعهده اتاق اصناف تهران است . دارائی و تعهدات شورای عالی اصناف از هر قبیل‌از تاریخ تشکیل اتاق اصناف تهران باتاق مذکور واگذار میشود .

ماده ۶۰ - وزارت کشوروزارت دادگستری مکلفند ظرف سه ماه از تاریخ تصویب این قانون‌لایحه مجازات‌متخلفین از مواداین‌قانون را بمجلسین تقدیم نمایند. لایحه مذکور پس‌ازتصویب کمیسیونهای کشور و دادگستری مجلسین‌لازم‌الاجراست .

ماده ۶۱- دولت‌میتواندباصلاحاتی را که در این قانون ضروری بداند ظرف پنجسال از تاریخ تصویب این قانون برای تصویب کمیسیونهای کشور و کار و امور اجتماعی و دادگستری مجلسین تقدیم دارد .

دولت مکلف است ظرف یکسال بعداز اتمام دوره پنجساله‌مصوبات کمیسیونهای مذکور را برای تصویب نهائی بمجلسین تقدیم نماید .

مصوبات کمیسیونهای مذکور تا تصویب نهائی لازم‌الاجراست .

ماده ۶۲- از تاریخ اجرای‌قانون نظام صنفی آن قسمت از قوانین و مقرراتیکه با مقررات این‌قانون مغایرت دارد ملغی است .

مخبر کمیسیون خاص‌رسیدگی بلایحه نظام صنفی - امامی‌رضوی

پایان

آخرین قسمت لایحه نظام صنفی

ابطال انتخابات، عزل هیئت رئیسه اتاقهای اصناف

از اختیارات هیئت نظارت بر اتاقهااست

مقررات مالیاتی افراد صنفی

اسامی آقایان وعاظ و خطباء اسلامی

برنامه مجالس سوگواری ماه محرم درمساجد و تکایا

مجلس عزاداری از اول ماه محرم طبق رسوم همه ساله مجلس عزاداری در منزل حضرت آیت‌الله نوری در سرچشمه بمدت ده روز برقرار است.

آقای فلسفی شبها ازساعت ۷ تا ۸ در مسجد حاجی عزیزالله‌و از ساعت ۸ تا ۹ شب در مسجد آذربایجانیها انتهای بازار کفاشها .

آقای سید صدرالدین بلاغی روزها در سرای قدسیه بازار .

آقای سید عبدالرضا حجازی شبها از ۸ تا ۹ در مسجد امام حسین میدان فوریه روز ها از ساعت ۱۰ تا ۱۱ درمسجد آذربایجانیها

آقای سید محمد باقر سبزواری صبحها در منزل آیت‌الله آملی چهار راه‌حسن‌آبادو مسجد محمدی باسنیون

آقای شجونی شبها در مسجد اباذر خیابان خورشید و مسجد محمدی باسنیون

آقای محلاتی شبها درمسجدجلیلی خیابان ایرانشهر

آقای هاشمی رفسنجانی شب هادر مسجد فخریه خیابان‌امیریه

آقای فخرالدین حجازی از ۵ محرم تا۱۲ محرم صبحها در بازار سرای بوعلی و شب ها در تکیه تحریش .

آقای سید محمود سدهی وشجاعی در مسجد مروی‌ناصرخسرو

آقایان دکتر مهاجرانی و عباس کبیری در مسجد حاج‌حسن خیابان بوعلی‌وتکیه‌دباغخانه شاهپور

آقای حجتی کرمانی شبهادرمسجد شهرآرا و تکیه تحریش .

آقایان شبستری و انصاریان در مسجد بزازها در بازار .

آقای هشترودی شب ها در مسجد سادات اخوی خیابان عین‌الدوله .

آقایان محمد مقدسیان وموحدی کرمانی در مسجد آمامزاده زید بازار .

آقای نجم‌الدین اعتماد زاده شب ها در مسجد فخریه خیابان امیریه

آقای دکتر صالحی کرمانی شب ها در حسینیه لاهیجانیها در خیابان مختاری شاهپور

آقای صادقی فمی شبها در مسجد باب‌الحوائج خیابان اقبال

آقای نهاوندی شبها خیابان ری کوچه آبشار

آقای محلوجی شبها درمسجد گذر قلی خیابان خیام

آقای شیخ حسن کافیشب‌ها در مسجد یوسف‌آباد ، خیابان یوسف‌آباد .

آقای فانی شبها درمسجد خرقانی ها خیابان بهار و سمنگان حسینیه افتخار .

آقای سید محمد موسویدر مسجد فیرورآبادی (شهرری)

حسینیه ارشاد علاوه بر مجلس سوگواریها در شبها از ۹ تا ۱۲ صبح هر روز مجلس سوگواری مخصوص بانوان منعقد است وخانم کاتوزیان صحبت میکنند .

آقای حاج جواد مدرسی و حاج سیدمرتضی صالحیدر مسجد آیت‌الله طالقانی

آقای شیخ الاسلام خراسانی بمدت ده روز در منزل خودخیابان ایران مجلس سوگواری برگزار میکنند .

آقای محمد حسن طاهری شبها در مسجد میرفخرائی در خیابان خورشیدمسجدعلی‌بن‌ابیطالب سرآسیاب دولاب و مسجد امیرالمومنین درشهر ری

آقای دکتر قوامی واعظ صبحها هیات ناصرالحسینی کسبه و ساکنین اسماعیل‌بزاز، شبها خیابان تاج نمازی سوم ، دریان‌نو واز ۸ تا ۹ میدان مولوی

حضرت آیت‌الله‌سرخه‌ای درمسجد امامزاده یحیی از اول ماه محرم .

آقایان شیخ‌محمودحلبی، سقازاده، صدر اراکی و جندقی در مسجد آیت‌الله علوی سه‌راه سیروس

آقای حاج سید علی اکبر موسوی از ۷ تا ۸ بعد از ظهر منیریه مسجد رعیم

باجت های مدرن

هواپیمائی ملّی ایران «هُما»

درمسیرخود به اُروپا، ازشیراز وتهران دیدن کنید.

مسافران اروپا پس ازدیداری ازشیراز وتهران میتوانند

با پروازبین المللی «هُما» به نقاط مختلف

اروپا وخاورمیانه پروازکنند

شیراز

ابوظبی

هواپیمائی ملّی ایران «هُما»

نوروز بهترین موقع برای گردش و تفریح است

و سابنا عالیترین وسیله تفریح و گردش را فراهم کرده است

به اروپا پرواز کنید، در بهترین و زیباترین شهرها به خرید و گردش بپردازید و با لذت و شادمانی به استقبال سال نو بروید.

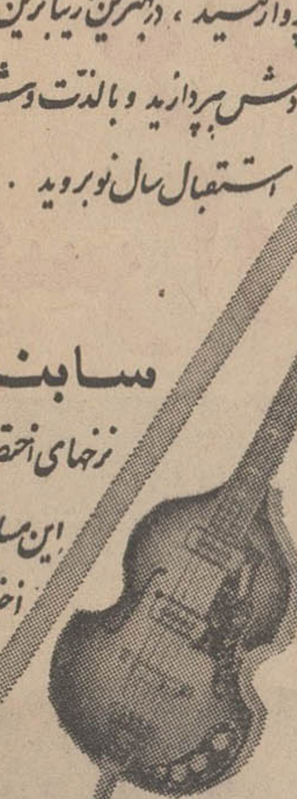

سابنا نرخهای اختصاصی برای این مسافرت را در اختیار شما میگذارد

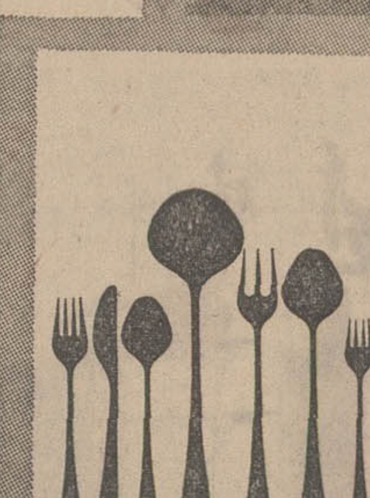

رفت وبرگشت از تهران به :

آتن ۱۷٫۷۰۰ ریال وین ۲۶٫۰۶۰ ریال
بروکسل ۲۶٫۶۱۰ ریال لندن ۲۸٫۲۶۰ ریال

بازگشت حداکثر تا ۳۰ روز حداقل توقف ده روز با درجه توریستی.

درصورت تمایل بمسافرت خاور دور سابنا شما را به بانکوک و توکیو میبرد

سابنا

هواپیمائی جهانی بلژیک

لطفاً با آژانس مسافرتی خود یا دفتر هواپیمائی شرکت سابنا، خیابان ویلا شماره ۴۸ تهران تلفنهای ۶۱۲۵۰۹ ـ ۴۹۶۳۸ و ۶۸۵۱۵ تماس بگیرید

تبریك و تهنیت فرهنگیان وطبقات مختلف مردم بمناسبت پیروزی اوپك

پیشگاه مبارك شاهنشاه آریامهر

پیروزی درخشان و تاریخی اوپك که بدست توانای رهبر عالیقدر ایران شاهنشاه آریامهر نصیب ملت ایران شده موجب افتخار و مباهات هر ایرانی‌است. کارکنان و کارمندان شهرداری کرج افتخار دارند که‌این موفقیت بزرك رابه پیشگاه رهبر خردمند ایران شاهنشاه آریامهرو ملت ایران تبریك وتهنیت عرض نمایند.

جان‌نثار ــشهردار کرج :مهدی زاده

آ ـ ۸۱۷۰۴

پیشگاه مبارك شاهنشاه آریامهر

افتخار دارد از طرف دبیران و کارمندان ودانش آموزان دبیرستان و دبستان موسسه ایران زمین- موفقیت کشور های عضو اوپك که‌در سایه رهبری های خردمندانه شاهنشاه آریامهر پدید آمده است صمیمانه تبریك عرض نماید.

رئیس موسسه ایران زمین « مدرسه بین‌المللی تهران »ج . ریچارد ایروابن

آ ـ ۸۱۸۵۸

پیشگاه معظم شاهنشاه آریامهر

تحیات و شادباشهای قلبی کادر اداره ثبت‌احوال بانه بمناسبت پیروزی که درامر نفت نصیب ملت نجیب ایران گردید به پیشگاه شاهنشاه آریامهر تقدیم سلامتی و دوام عمر پدرتاجدار را از یزدان پاك‌مسئلت مینمائیم.

آ ـ ۸۱۹۸ جان‌نثار نقشی رئیس اداره ثبت‌احوال بانه

پیشگاه مبارك اعلیحضرت همایون محمدرضا پهلوی شاهنشاه آریامهر

بانهایت افتخار جان‌نثار بنمایندگی از طرف سپاهیان دانش، آموزگاران وکارکنان اداره آموزش و پرورش بخش کن‌پیروزی غرورآمیز رهبر خردمند ایران زمین را در استیفای حقوق حقه کشور های عضو اوپك به پیشگاه اقدس شهریاری و ملت نجیب ایران صمیمانه تبریك عرض مینماید.

رئیس اداره آموزش و پرورش کن-فریبرز صفی‌نیا

آ ـ ۸۱۶۷۶

پیشگاه مبارك اعلیحضرت همایون محمدرضاشاه آریامهر شاهنشاه ایران

موفقیت و پیروزی درخشانی که در جهت استیفای حقوق‌ملی تحت‌رهبری خردمندانه آن قائد عظیم‌الشان نصیب ملت ایران و ممالك عضو اوپك گردیده از طرف خود و کلیه کارمندان سازمان مستقل آب قزوین به خاکپای همایونی تبریك‌عرض مینمایم.

جان‌نثار پرویز خامنه‌پور مدیر عامل سازمان مستقل آب‌قزوین

آ ـ ۸۱۷۰۸

پیشگاه مبارك خدایگان شاهنشاه آریامهر

موفقیت درخشان شاهنشاه محبوب را در استیفای حقوق‌ملت ایران در مذاکرات اخیر نفت صمیمانه تبریك عرض مینماید.

جان‌نثار ــمهری‌امیر بهبودی رئیس انجمن همکاری خانه ومدرسه دبیرستان حکمت خلخال آ ـ ۸۱۷۰۰

پیشگاه مبارك اعلیحضرت همایون شاهنشاه آریامهر

پیروزی موفقیت‌آمیز کنفرانس اوپك راکه تحت رهبری و ارشادآن پدر تاجدار نصیب ملت ایران گردیده به‌پیشگاه ذات اقدس شهریاری صمیمانه تبریك عرض مینمائیم.

هتل‌داران شهرستان سبزوار

آ ـ ۸۱۷۰۲

در تعقیب تعطیل های مکرر قبلی بعلت مسافرت و بمنظور رسیدگی به امور بیمارستان های آرین‌نو که‌بطور خصوصی به بیماران محترم اطلاع داده شده‌است اینك مجددا بهمان منظور از تاریخ پانزدهم اسفند ماه‌تا اطلاع ثانوی مطب تعطیل میباشد.

دکتر زرگرپور

آ ـ ۳۶۳۹۹

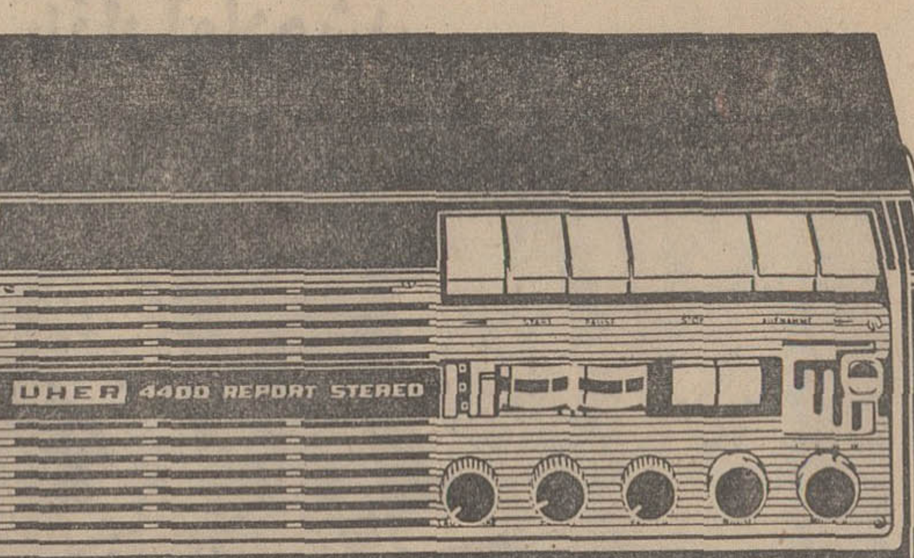

ضبط صوت مدل REPORTER 4400 استریو ـ چهارلبه ـ چهارسرعت
بابرق و باطری قابل شارژ و معمولی

کارخانجات اوهر آلمان

سازنده انواع ضبط صوت

ترانزیستوری و استریو وضبط صوت قابل حمل

مخصوص خبرنگاران

نماینده انحصاری در ایران

شرکت نیالا خیابان شاه ـ چهارراه شیخ هادی ـ تلفن ۶۹۰۳۷

UHER

اهالی محترم کاشان

درصورتیکه عوارض نوسازی خودرا تا قبل از ۲۹ اسفند ماه جاری پرداخت فرمایند جمعاً نوزده در صد بنفع شما است شهر شما بعمران و آبادی احتیاج دارد و انجام این کار مقدور نیست مگر باکمك شما.

ازعلاقمندان به‌آبادی شهر کاشان استدعا دارد که با مراجعه بشهرداری و پرداخت عوارض قانونی خودشهرداری را یاری فرمایند.

شهردار کاشان ـ راسخ

دنیای ورزش منتشر شد

آگهی مناقصه

سازمان ترویج کشاورزی با استفاده از اعتبارات سازمان برنامه خرید ده دستگاه‌موتورسیکلت بقدرت ۸ الی ۹ قوه اسب بخار را که مدل آن‌عقبتر از سال ۱۹۷۰ مسیحی نباشدبه مناقصه میگذاردداوطلبان شرکت در مناقصه بادریافت برك شرایط و مشخصات از حسابداری سازمان ترویج (واقع درخیابان زاهد پلاك ۴۲) و مطالعه پیشنهادات خودرا تا ساعت ۹ صبح روز ۲۲ اسفند ماه جاری بدفتر سازمان ترویج تسلیم و رسید دریافت دارند.

پیشنهادات واصله در ساعت ۱۰ صبح همان روز بازوقرائت خواهدشد. م‌الف ۱۲۶۲۸

وزیر کشاورزی

۲ـ۱ آ ـ ۱۸۵۴۶

سازمان بیمه‌های اجتماعی
در خدمت بیمه شدگان

آگهی استخدام

سازمان بیمه های اجتماعی برای خدمت در درمانگاه های خود در اردبیل‌ـخوی و مرودشت بسه نفر پزشك عمومی نیازمند است داوطلبان میتوانند بمنظور آگاهی از شرایط استخدامی باداره کارگزینی واقع در طبقه چهارم خیابان آیزنهاور مراجعه نمایند.

سازمان بیمه های اجتماعی

۲ـ۱ آ ـ ۸۱۹۱۰

شرکت ملی نفت ایران

پیش آگهی

قسمت‌پخش‌شرکت ملی نفت ایران‌در نظر دارد قسمتی از محدوده جایگاههای شرکتی فروش فرآورده های نفتی را برای امور تبلیغاتی اختصاص دهد. موسسات و بنگاههای تبلیغاتی علاقمند میتوانندمدارك مربوط به‌موسسه تبلیغاتی خودرا به«کمیسیون‌امور تبلیغاتی بازرگانی جایگاهها»واقع درساختمان‌قسمت‌پخش‌نبش‌خیابان ثریا ارسال دارند تا مورد مطالعه قرار گرفته‌وازموسسات واجد شرایط بعدا«برای شرکت‌در مزایده دعوت‌بعمل‌خواهدآمد.

آگهی مجمع عمومی فوق‌العاده

مجمع عمومی فوق‌العاده صاحبان سهام شرکت سهامی کارخانجات صنعتی تهران ساعت پنج‌بعدازظهر روز شنبه بیست‌ونهم اسفندماه یکهزار و سیصد و چهل‌ونه ۴۹/۱۲/۲۹ در محل کارخانه‌جاده‌ری تشکیل خواهد شد ازآقایان صاحبان سهام تقاضا دارد در ساعت مقرر حضور بهم‌رسانند.

دستور جلسه .انحلال شرکت وتعیین هیئت‌ویا مدیرتصفیه با رعایت کامل مواد اساسنامه .

شرکت سهامی کارخانجات صنعتی تهران

آ ـ ۸۱۹۶۶

قابل توجه باغداران و کشاورزان

برای مبارزه باسفیدك انگور و بیماری های قارچی اشجار و نباتات زینتی فرآورده های کارخانجات شیمیائی کرج بشرح‌زیر:

۱ـ گل گوگرد بقرار هرکیلو ۲۰ ریال تحویل در کرج.

۲ـ گوگرد آسیائی بقرار هر کیلو ۱۲ ریال تحویل درکرج بمقدار کافی و بقیمت ثابت در اختیار باغداران گذاشته میشود طالبین میتوانند مستقیما بکارخانجات شیمیائی کرج یا در تهران به بنگاه شیمیائی واقع در خیابان دمشق پلاك ۳۰ مقابل بیمارستان ورجاوند مراجعه فرمایند. م‌الف ۱۲۴۱۱

۲ـ۱

همه‌جور رنگها و روغنهای جلائی برای بنگاه های صنعتی وکشتی ها واتوموبیل ها وخانه ها، وهمه جور مواد رنگی وصمغ کلج برای رنگ سازی و غیرآن ـ ومرکب چاپ وتحریر. قسمت بزرگی ازمصنوعات لاستیك بشمول لاستیك‌های چرخ ولوله ها وتسمه ها، ولوله های لاستیکی آب‌پاشی وبا افزار ها. وهمه نوع پارچه های شمدی ودستانه های جراحی برای بیمارستانها. وهمه نوع کاغذات ومحصولات آن. شیشه ها وهمه نوع آلات وادوات شیشه بشمول مصنوعات ساینتفیك وظروف چینی ومتره ها وآجرهای کاشی ولوله های ادوات سنگی. وهمچنین ادوات عدسی نورشکن برای کارخانه های فولاد وکوزه های صنعتی.

اگرشما انواع شیشه ها ومحصولات سفالی وکاغذات ورنگها وروغنها، یامحصولات لاستیکی ازکشور هندوستان لازم دارید ودرآن مورد هرنوع کمکی که بدد شما بخورد ما کاپکسیل بشما تقدیم میداریم. ماشمارا باصمیا کنندگان بسیار معتبر به تماس میاوریم ـ نیز بشما ضمانت میدهیم، ازهرنوع جنسی که شما فرمایش دارید دربارهٔ خوبی واستحکام آن هیچ وقت فرق نمیکند، درمورد تحویل اجناس مابشما اطمینان میدهیم، اجناسی که شما طلب دارید آنها بدون معطلی دراختیار شما وآگذار میشود وباز بشما اطمینان میدهیم. بهای اجناسی که صادرکنندگان بشما تذکرمیدهند بدون هیچ فرق آنها مقطوع ومعیاری میشود.

آنچه شما لازم دارید برایش بما

کاپکسیل

مراجعه بفرمائید.

هندوستان این همه راواجناس بیشتری را صادرمیکند.

برای تازه ترین اطلاعات ازصند درباره مواد شیمیائی ومحصولات مربوط بآن، همواره به کاپکسیل رجوع بفرمائید.

CHEMICALS & ALLIED PRODUCTS EXPORT PROMOTION COUNCIL
WORLD TRADE CENTRE
14/1B Ezra Street, Calcutta 1 India
Cable : CAPEXIL

کیمیکال ایند الائید پرودکتس
اکسپورت پروموشن‌ی‌ونسل
(بنگاه توسیع صادرات درمواد شیمیائی ومحصولات مربوط بآن)
مرکز بازرگانی جهانی
۱۴/بی-ایزرا استریت - کلکته ۱ - هند - نشانی تلگرفی: کاپکسیل -
(شرکت سهامی دولت هندوستان سازمان صنعتی وبازرگانی)

CAPC-5 PERSIAN

سازمان بیمه‌های اجتماعی در خدمت بیمه‌شدگان

آگهی استخدام

سازمان بیمه‌های اجتماعی برای خدمت در کرمان‌بدونفرپزشك عمومی با حقوق مکفی نیازمند است.

داوطلبان میتوانند به منظور آگاهی از شرایط استخدامی باداره کارگزینی واقع در طبقه چهارم درخیابان آیزنهاور مراجعه نمایند . سازمان بیمه های اجتماعی

۲ـ۱ آ ـ ۸۱۹۰۶

شماره ۲۶۸۴۹ تاریخ ۴۹/۱۲/۱۱

تجدیدآگهی شماره ۲۵۴۱۵ــ۲۵/۱۱/۴۹

مربوط ب مزایده بهره‌برداری از امتیازات اتوبوسرانی

شهرداری آبادان باستناد ماده واحده قانون تاسیس شرکت اتوبوسرانی عمومی‌وتجویز اداره کل حقوقی‌وزارت کشور ومقام استانداری و تصویبنامه شصت و ششمین جلسه انجمن شهر امتیاز بهره‌برداری ودائر کردن اتوبوسرانی شهر آبادان وحومه رابا شرایط ذیل بمزایده میگذارد .

۱ـ مدت استفاده از امتیاز واگذاری شده هشت سال خواهد بود وپس‌از پایان مدت قرارداد و یا فسخ آن هیچگونه حقی برای برنده مزایده بوجود نخواهند آورد.

۲ـ شرکت کنندگان درمزایده باید معادل مبلغ دومیلیون ریال اسناد خزانه و یا وجه نقدویاضمانتنامه معتبر بانکی بحساب شهرداری در بانکملی سپرده وقبض آنرا پیوست پیشنهاد خود نمایند .

۳ـحق امتیاز شهرداری بایستی برپایه تناسب فروش بلیط یعنی درصد بهای فروش کل بلیط پیشنهاد شود و حداقل نباید کمتر از۵٪ کل‌فروش بلیط باشد .

۴ـپیش‌نویس قرارداد ونقشه‌شهر ومحل ایستگاه‌های مربوطه که دراین مورد تهیه شده در دفتر شهرداری موجود است که پیشنهاد دهندگان میتوانند درقبال پرداخت مبلغ یکهزار ریال مدارك مذکور را دریافت وسپس پیشنهاد خود را تسلیم دارند.

۵ـ پیشنهادات باید در پاکت لاك‌ومهر شده وباذکر اینکه مربوط بامتیازاتوبوسرانی‌است‌تا آخروقت اداری روز ۴۹/۱۲/۲۰ بدفتر شهرداری تحویل داده شده و رسید دریافت گردد.

۶ـ پیشنهادات واصله در ساعت شش بعدازظهرروز ۴۹/۱۲/۲۰ در کمیسیون مربوطه که درشهرداری تشکیل خواهد شد بازو مورد رسیدگی قرارخواهد گرفت‌حضور پیشنهاد دهندگان آزاد استوبه پیشنهادات فاقد سپرده و مبهم و مشروط ترتیب‌اثرداده نخواهدشد .

۷ـ برنده‌مزایده بایستی حداکثر ظرف پانزده روز برای انعقاد و امضاء قرارداد مربوطه حاضر گردد و شروع بکارنماید و در صورت استنکاف سپرده اوبنفع شهرداری ضبط وبه‌نفر دوم مراجعه خواهدشد وبا امتناع نفردوم از انعقاد قرارداد سپرده اونیز ضبط وبنفر سوم مراجعه ویاتجدید آگهی میشود .

قهری- سرپرست شهرداری آبادان

آ ـ ۸۱۶۹۰

آگهی استخدام رسمی

وزارت پست‌و تلگراف و تلفن طبق مفاد قانون استخدام‌کشوری تعدادی کارمند از بین قبولشدگان امتحانات ادواری سال ۱۳۴۹ به ترتیب تقدم نمرات گواهینامه های قبولی آنان برای خدمت در مرکز و شهرستانها بشرح ذیل :

ردیف	عنوان شغل	حداقل شرط تحصیلی لازم	گروه موقت‌شغلی	محل خدمت و تعداد مورد نیاز
۱	مسئول امور پستی	دیپلم کامل متوسطه و طی دوره مربوطه	۴	تهران ۴ نفر
۲	حسابدار	دیپلم کامل متوسطه و طی دوره تخصصی‌حسابداری	۴	تهران ۵ نفر
۳	کتابدار	دیپلم کامل متوسطه وطی دوره کتابداری	۴	تهران ۱ نفر
۴	مسئول گروه خطوط	دیپلم کامل متوسطه و طی دوره مربوطه	۴	رامسر ، بناب ، سراب ، کاشان هر کدام یکنفر .
۵	تلگرافچی	دیپلم کامل متوسطه وطی دوره مربوطه	۴	تهران ۹ نفر ، تبریز ، رضائیه ، ساری هر کدام یکنفر
۶	تکنیسین ارتباط و مخابرات	دیپلم کامل متوسطه وطی دوره مربوطه	۴	تهران ۵نفر ، فسا ، خارك ،بندر عباس ، زاهدان ، بوشهر ، نائین هر کدام یکنفر .
۷	نقشه کش	دیپلم کامل متوسطه رشته ریاضی دارا بودن گواهینامه در نقشه کشی یا گذراندن دورهٔ نقشه کشی	۴	تهران ۱ نفر
۸	متصدی امور دفتری	گواهینامه سال سوم متوسطه	۲	تهران ۱۰ نفر
۹	متصدی دفترپست	گواهینامه سال سوم متوسطه	۲	آذربایجان‌شرقی ۶نفر آذربایجان غربی ۳ نفر کردستان ۲ نفر خوزستان ۳ نفر کرمانشاهان ۲ نفر خراسان ۲ نفر کرج‌وفارس وکهکیلویه‌گلپایگان بندرعباس ، همدان هر کدام‌یکنفر

داوطلبان باید فرم ذیل را تکمیل کرده همراه با اصل‌گواهینامه قبولی (فتوکپی پذیرفته نخواهد شد) در امتحانات ادواری سال ۱۳۴۹ و دو قطعه عکس ۴×۶) حداکثر تا پانزده روز پس‌از انتشار آخرین آگهی باپست‌سفارشی بنشانی مدیریت کل کارگزینی وزارت پست‌و تلگراف وتلفن ارسال دارند وزارت پست‌و تلگراف و تلفن گواهی‌نامه ها را پس از وصول به ترتیب تقدم نمرات مندرج در آنها مرتب کرده تعداد کافی را انتخاب و بمصاحبه دعوت خواهد نمود و گواهینامه‌های زائد براحتیاج را به‌نشانی داوطلبان عودت خواهد داد داوطلبان باید آدرس کامل خود را پشت ورقه گواهینامه خودبطور خوانا قید نمایند . م الف ۱۲۶۴۰

وزارت پست و تلگراف وتلفن

نام	نام‌خانوادگی	شماره شناسنامه‌ومحل‌صدور	تاریخ تولد
مدرك تحصیلی	رشته تخصصی	داوطلب شغل (فقط یك شغل)	درکدام‌شهرستان
وضع نظام‌وظیفه	نشانی کامل پستی		امضاء داوطلب

نقشه تفصیلی بازار آماده شد

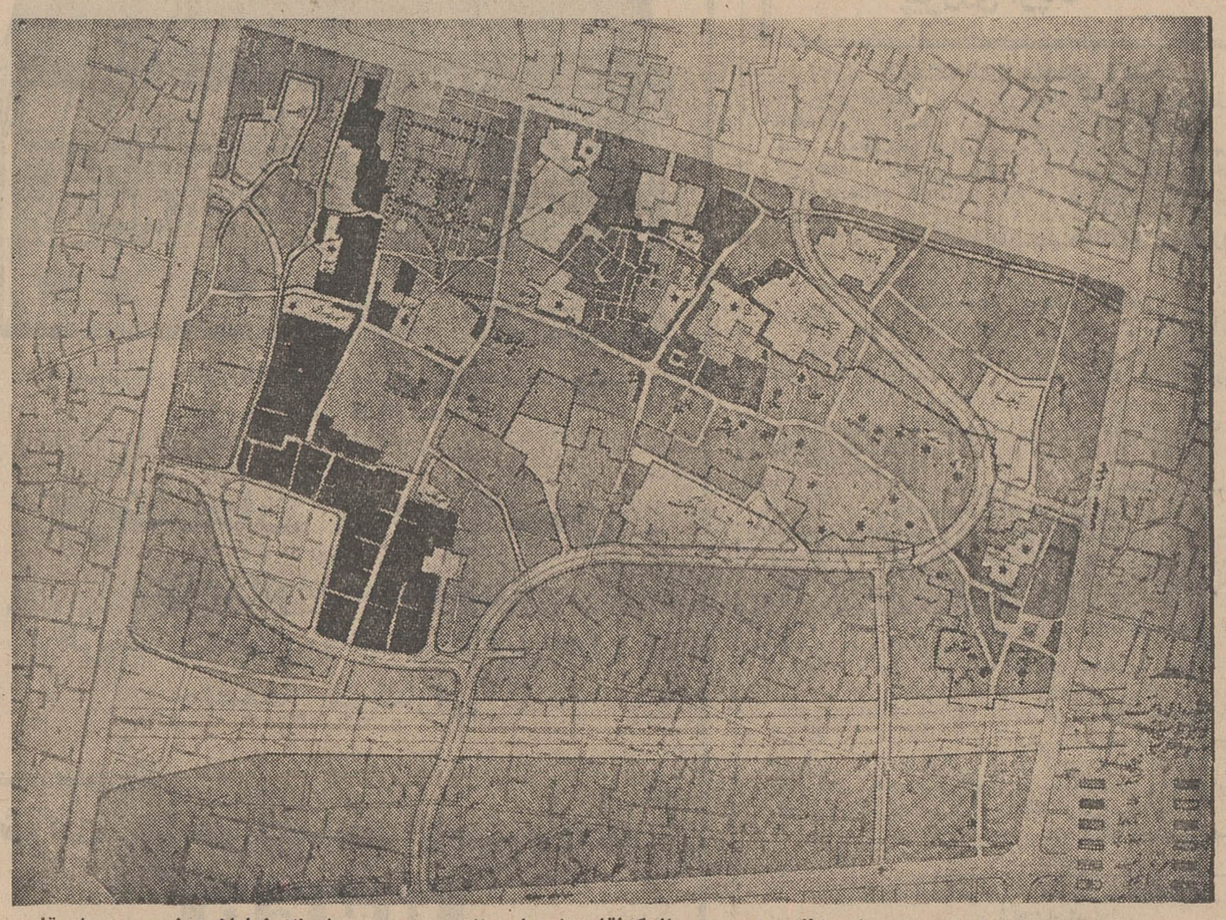

شهرداری پایتخت بدینوسیله باطلاع‌عموم میرساندکه‌نقشه‌تفصیلی بازار به محدوده شمالا خیابان بوذرجمهری،شرقا، خیابان‌سیروس ،جنوباخیابان‌مولوی، غرباخیابان‌خیام تهیه‌و بتصویب‌رسیده‌ودراختیاراداره شهرسازی‌ناحیه‌ه گذارده‌شده اهالی محترم پایتخت میتوانند بامراجعه باداره‌مذکوروادارهٔ کل شهرسازی‌از جزئیات‌نقشه مزبور اطلاع‌حاصل‌نمایند.

شهردار پایتخت

دیداری از شهرهای ایران

گزارش از : حسین ایزدی فرستاده مخصوص روزنامه اطلاعات به اصفهان

اصفهان در عصر انقلاب صنعتی

از ذوب آهن چه‌میدانیم ؟

اختصاصی اطلاعات

-۱۱-

گردشی در دنیای اسرارآمیز ذوب آهن

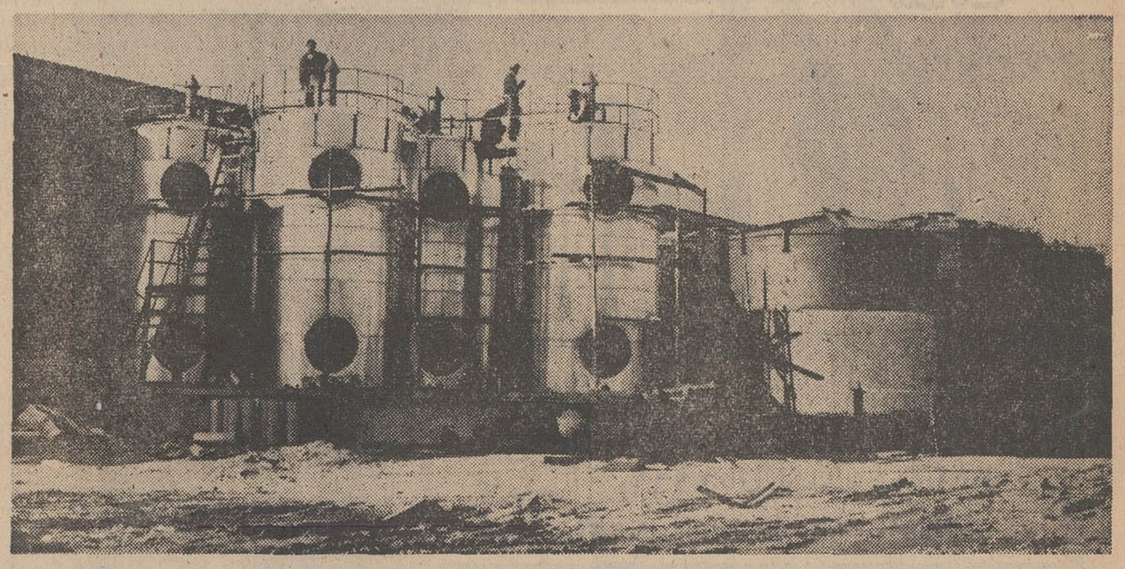

تانکهای تصفیه‌خانه شیمیائی کارخانه ذوب‌آهن آریامهر

فرستاده‌مخصوص اطلاعات‌به اصفهان دریازدهمین گزارش ارسالی خود از این‌شهرباز هم شما را باقسمتهای تازه و حساسی از کارخانه عظیم ذوب آهن آریامهر آشنا می‌کند .

اطلاعاتی که در این‌شماره به‌شما عرضه می‌گردد مانند آنچه که تاکنون در این بخش خوانده‌اید اختصاصی است و برای اولین مرتبه‌در روزنامه اطلاعات منعکس میگردد .

گزارش امروز راجع به‌قسمت های مختلف کمپلکس‌نیروگاه مرکزی و تعمیرگاهها و کارگاه های تولیدی کارخانه ذوب‌آهن آریامهر میباشد که در واقع دنیای اسرارآمیز کارخانه ذوب آهن آریامهر است .

نیروگاه مرکزی

این نیروگاه دو دستگاه توربوژنراتور (ژنراتور های مولد برق از نوع توربین‌بخار) هریك بقدرت ۱۲۰۰۰ کیلووات دارد .

دو دستگاه توربوبلور (دمنده های هوابرای کوره بلند ذوب آهن) نیز در این‌نیروگاه‌وجود دارد که هریك در دقیقه ۱۸۳۰ متر مکعب هوای فشرده‌به کوره بلند می‌دهند . چهار دستگاه «بیلر» این نیروگاه مجموعا ۷۰ تن بخار آب در ساعت بادرجه حرارتی معادل ۴۴۰ درجه سانتیگراد و فشار ۳۵ تا ۴۰ آتمسفر برای خود نیروگاه مرکزی وکوره بلند و کك ـ سازی و سایر کارگاههای تولید می‌کند .

تصفیه خانه شیمیائی

دراین تصفیه‌خانه آب‌تصفیه شده‌برای‌دیگهای بیلر کارخانه نیروگاه مرکزی کندرتور و سیستم گرم‌کردن کارخانه را تهیه می‌کند و توسط شبکه لوله‌های احداث شده به قسمت های مختلف می‌فرستد .

مرکز اصلی پائین‌آورنده و مونتاژها و پست‌اصلی‌ترانسفور ماتورها و احیاء روغن ها یکی دیگر از کارگاههای کمپلکس مورد بحث است دراین کارگاه برق که از نیروگاه « دنبه » برق منطقه‌ای اصفهان میرسدو همچنین برق رسیده‌ازنیروگاه اصلی کارخانه آریامهر را به ولتاژهای مورد نیاز تبدیل کرده وبوسیله تونل‌های کابل زیر زمینی به‌قسمتهای مختلف می‌رساند .

در کارگاه کمپرسورخانه مرکزی که جمعاچهار کمپرسور دارد هوای فشرده برای کارگاه های کوره بلند ، اگلو ـ مراسیون ، کك‌سازی ، فولاد سازی وتعمیرگاهها تولید و ارسال میگردد .

در یك کارگاه دیگر که‌به کارگاه برودت هوا موسوم است هرساعت هشتصد متر مکعب هوای خنك شده برای قسمتهای کنورتور ، نورد ، آزمایشگاه مرکزی و مرکز هدایت فنی کارخانه تهیه می‌شود .

کارگاه تهیه‌اکسیژن

اکسیژن مصرفی کوره بلند ، کنتورتور و قسمتهای دیگر کارخانه ذوب آهن آریامهر در این قسمت تهیه میشود . قدرت تولید این کارگاه ۴۲۰۰ متر مکعب اکسیژن در ساعت میباشد. درجه خلوص اکسیژن‌تولیدی این کارگاه ۹۹٫۵٪ می‌باشد . این کارگاه علاوه برتهیه اکسیژن مصرفی کارخانه می‌تواند مقدارزیادی اکسیژن برای بازار آزادنیز تولید کند .

کارگاه های دیگر

کمپلکس ساختمانی نیروگاه مرکزی و تعمیرگاهها و کارگاه های تولیدی همچنین دارای کارگاههای متعدد دیگری به این شرح میباشد :

کارگاه مرکز هدایت‌فنی کارخانه

این کارگاه برامور فنی کارخانه ـ امور اجرائی ـ دیسپاچری و کنترل تولید نظارت دارد . ضمنا مراکز اصلی تلفن ـ سلکتور وکنترل تلویزیونی کارخانه نیز دراین کارگاه مستقر است .

کارگاههای تعمیراتی

برای کارخانه قطعات یدکی می‌سازد و هفتاد نوع ماشین‌الات تراش‌کاری ، فرزو پرس دارد .

تعمیرگاه الکتریکی

این قسمت وظیفه‌دار تعمیرکلیه لوازم الکتریکی کارخانه آریامهر میباشد .

کارگاه آزمایشگاه مرکزی

که برای کنترل انواع‌واقسام لوازم و مواد ساخته شده‌ایجاد گردیده‌است .

کارگاه های ریخته‌گری و انبارفرآورده‌های نیم‌ساخته

برای قطعه‌ریزی لوازم یدکی کارخانه .

آموزشگاه فلزشناسی

کمپلکس ساختمانی نیروگاه مرکزی و کارگاههای تولیدی کارخانه ذوب آهن آریامهر همچنین‌عهده‌داراداره آموزشگاه متالوژی (فلزشناسی) این کارخانه نیز هست . این آموزشگاه در ساختمانی که دوازده‌هزارمترمربع زیربنادارد مستقر است و در ان کادر کارخانه ذوب‌آهن آریامهر تربیت میشود .

کارهای نصب قسمت‌های‌حساس از کارگاههای فوق‌الذکربعهده شرکت مهندسی پاکرو میباشد نصب چهار دستگاه دیك بخار چهار دستگاه توربین به قدرت ۴۸ مگاوات و دستگاه مرکزی تصفیه آب کارخانه آریامهررا در مدت معین بپایان رسیده است. کارایی متخصصین‌ایرانی برای مشارکت در کارهای‌عظیم صنعتی درخور تقدیر است .

دنباله دارد

هنر

موریس بژار: در تالار رودکی

باله، ابزار تفاهم بین انسانهای جدید است

ورود «موریس بژار» (Maurice Béjart) به صحنهٔ تالار رودکی در آینده‌ای که زیاد دور نیست، بدون شك یکی از مهمترین وقایع تاریخ این تالار خواهد بود.

«بژار» پس از ۱۵ سال که از آغاز کار جدی‌اش در جهان باله میگذرد و مخصوصا در دهمین سالگرد تاسیس گروه منحصر بفردش: «باله قرن بیستم» اینك به عنوان حامل تحولی بزرگ در باله معاصر شناخته میشود وشگفت آنکه کار او نه شبیه بهترین اجرا-کنندگان باله کلاسیك درمسکو و لنینگراد است و نه شباهتی به‌نوآوران باله امریکا وانگلستان دارد.

یکی از محققین هنری از «بژار» در باله معاصر بمثابه (واگنر) در اپرای قرن نوزدهم یاد کرده است. میدانیم «واگنر» بود که شخصیت واقعی اپرا را پس از چند قرن که از تولد این هنر میگذشت، دریافت و ارائه کرد و اینك در مقایسهٔ محقق مذکور - این بژار است که هنر باله را پس از ۵ قرن تشخص می بخشد.

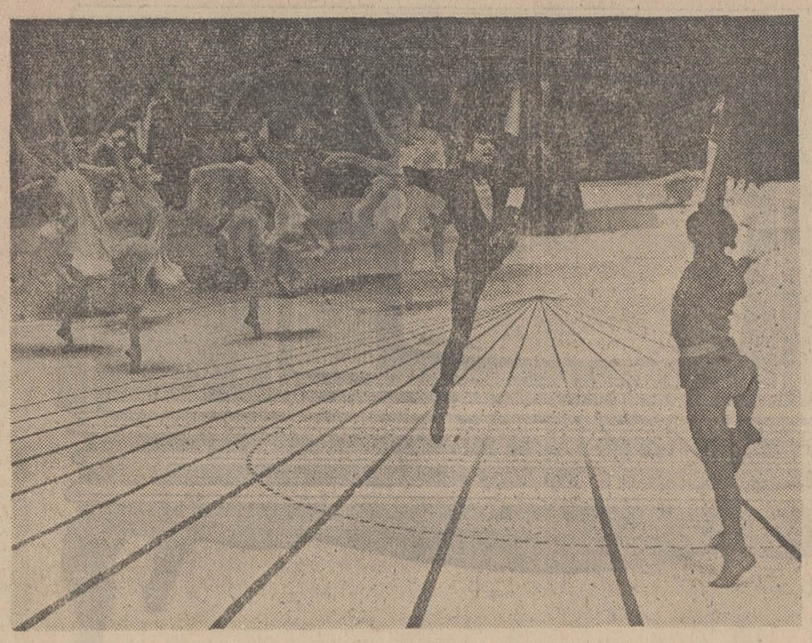

باله مدرن رومئو وژولیت که در فروردین ماه بروی صحنه می آید

ولی من مقایسهٔ «بیل هرب»، مفسر انگلیسی موسیقی را بیشتر می پسندم که «بژار» را در کنار «آلفرد هیچکاك» سینماگر بزرگ عصر ما قرار میدهد. «بژار» درست از وسط صحنه نمایش است که به خلق هنر خود می‌پردازد و باله را نه‌فقط برای خویش و یاذهن این وآن بلکه صرفا برای مشاهدهٔ تماشاگرانی که صحنه او را احاطه کرده‌اند میسازد وارائه میکند.

«بژار» با «باله» خود در آن واحد یك هنر عمیقا تئاتری و جدی، یك اثر زیبا و سحرانگیز یك نمایش بسیار سرگرم کننده را به تماشا میگذارد. مسلما این برای نخستین بار در تاریخ باله به عنوان یك هنر لوکس است که تماشاگرانی بین ۱۵ تا ۳۵ - بقول «بژار» تماشاگران معمولی سالن های سینما - پیدا میکندو این تماشاگران، هر باله را نه فقط لوکس و جدی بلکه سرگرم کننده و متاثر از زندگی روزمره خویش می‌یابند واز آن لذت می‌برند.

اساطیر در زندگی مدرن

«موریس بژار» در «مارسی» فرانسه زاده شد. در مدرسهٔ اپرای پاریس به تحصیل تئاتر موسیقی و باله پرداخت و قبل از آنکه باله قرن بیستم را در بروکسل تاسیس کند، مدت پنج سال به تجربیات مهمی در زمینه هنر باله دست یافت.

«سمفونی برای یك مرد تنها» که باموسیقی کنکرت - «ذاتی» اثر «پی‌یرشفر» در سال ۱۹۵۵ بروی صحنه رفت - پرومته - اورفه - نیایش بهار و غیره جملگی تجربیات او را درزمینهٔ موسیقی قدیم و جدید و تطبیق طراحی باله با نوعی زندگی ماشینی ومحك زدن اساطیر در زندگی مدرن بوجود میاورد.

«بژار» در سال ۱۹۶۰ به دعوت تئاتر «رویال دولامونه» به بروکسل رفت و گروه باله قرن بیستم را در این شهر اروپائی تاسیس کرد. این گروه تاکنون در المپیك مکزیکو، نمایشگاه جهانی مونرال، پاریس برلین، ورشو، و نیز بایروت سالزبورك و بسیاری از فستیوال های هنری جهان به اجرای برنامه های سنایش-انگیز خود پرداخته است.

گروه «بژار» فقط مخصوص اوست. نه‌عضوی ازاین گروه کاسته و نه‌بر آن - بدون‌علت، افزوده میشود. او خود تعلیم میدهد، طراحی میکند و به روی صحنه میبرد هرائر او دقیقا و عمیقا بشخص او تعلق دارد.

چیزی که گروه «بژار» را از همه گروه های بزرك باله در مشرق و غرب اروپا و امریکا جدا میکند، در این نظر اونهفته است که: «باله یك هنرآئین مسیحی نیست. مسیحیت برخلاف ادیان موجود در هند، خاوردور و آفریقا، هرگز رقص را به‌عنوان آئین نپذیرفته است. پیدایش باله در اروپای قرن شانزدهم بوسیلهٔ هنرمندانی که یا خود از اعیان و اشراف بودند و یا از جانب طبقات برگزیده حمایت میشدند گواه دیگری است براین مدعا ...»

آئین زمان

«بژار» میگوید: «هنر باله در اروپا و پس از آن در امریکا در تمام چند سال زندگی خود، پیوسته مایه های سرگرم-کننده واشراف منشانه را حفظ کرده است در حالیکه باله جدید باید بریشه های آئینی خود باز گردد این ریشه‌ها را بخوبی میتوان در رقص های آئینی هند- چین-ژاپن - آفریقا و رقص های سرخ‌پوستان و قبایل دیگر امریکا، جستجو کرد».

«بژار» براساس همین شیوه های ریشه‌دار تهسال است که می کوشد باله را بنوعی «آئین‌زمان» وواسطه‌ای‌دقیق در راه ایجاد تفهم میان انسانهای جدید و نیزوسیله‌ای غریزی برای دریافت لذت و تفریح تبدیل کند.

او برای انجام این تحول بزرك به وسط صحنه خویش میاید و با استفاده از همهٔ امکانات‌صحنه: نور پردازی- دکورولباس‌وبابهره-برداری از هرنوع‌موسیقی کلاسیك یا کنکرت وحتی موسیقی عربی ملل آسیائی و آفریقائی به خلق آثار باله جدید می پردازد. اما هنر او یك هنر پیچیده و یك‌هنر «انتلکتوئل (روشنفکرانه)نیست. او از آن گروه هنرمندان بزرك است که از همهٔ فنون برای ساده نشان دادن هنر خود بهره‌می‌برند. هنر او هنر «سهل و ممتنع» است و تماشاگران را متفکر، متحیر، اندوهگین، شاد و سرانجام سرشار از لذت و تحرك میسازد.

«بژار» دربالهٔ خود، هم ازپای برهنهٔ رقصنده (رقص مدرن) وهم از «پوئنت» (کفش‌مخصوص باله کلاسیك) - هم‌ازموسیقی‌ای نظیر سمفونی‌های بتهوون و هم از تك ضرب های موسیقی‌مهجور افریقائی - هم از فلسفهٔ هندی و بودائی وهم از ابتلائات‌ماشینیسم استفاده میکند.

جامعهٔ متحول مابه مشاهده و بررسی گروه های پیشتاز هنری نیاز فراوان دارد و تالار رودکی به عنوان یك مرکز مهم فرهنگی وهنری باید که ازبرخوردشایستهٔ هرگونه فرهنگ و هنر شرق‌وغرب وقدیم وجدید بهره گیرد و بر کوشش و توان هنری خویش بیافزاید.

نگاهی به آثار ایرج تنظیفی — در گالری مس

نوشته: جواد مجابی

حماسه زندگی انسان غارنشین

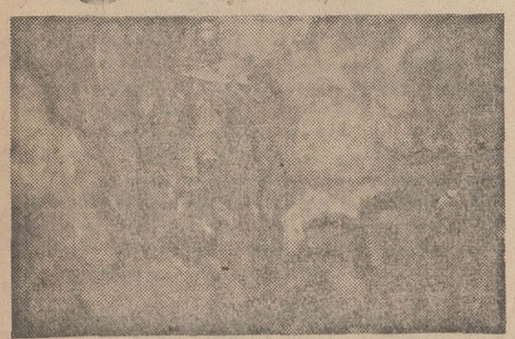

تهمینه در خواب رستم اثر ایرج تنظیفی

گالری مس که هموار مسعی در شناساندن هنرمندان جوان دارد این بار ایرج تنظیفی را بما معرفی میکند که دنیای افسانه وش دارد.

آثار این نقاش که درمایه-های رنگی سبز و آبی، پرداخته شده به قصه‌ها و خیالات و اساطیر عطف توجهی دارد. اولین آثار او گرفتار نوعی مضمون بافی است نقاش داوریهای خود را در باره اشیاء و آدمها برشته تصویر می‌کشد این دسته از آثار ضعفی‌ذاتی دارد ازآنرو که در فاصله تصویروادبیات حیران مانده است از این گروه میتوان تابلوی مردی که در جمجمه‌ای پوك‌می‌نگرد یا تابلوی ماله بزرگ و یا آن تابلو که دست‌بریده‌بزنجیر قرون بسته است را یاد کرد.

نقاش مفری می‌جوید از پیشداوریهای خود از جهان میگذرد آثارتکاملی‌اوکه بعدا پرداخته شده از قدرتی‌بیشتر برخوردارند. افسانه‌های قدیمی «فرهاد کوهکن»، «رستم‌و تهمینه» و انگیزه‌هائی از این دست که رنگی‌باستانی دارند اورا می‌فریبد و این آثار که باستانی‌بودن آنرا پدیرفتنی و اعجاب‌انگیز می‌نماید تا تابلوئی چون «در فاصله» و «در زندگی» تشخصی یافته‌اند.

اما اینهمه را در حیطه رویا می‌نگرد. در غارهای‌خزه بسته، فرسوده و رنگ باخته گذشت زمان و سهمناکی طبیعت پیداست، آدمهای این تصاویر مبهم، ناتمام و عضلانی‌اند و بیش از آنکه موجودیت خود را عرضه کنند در برابر طبیعت‌بیرامون محو و مستحیل شده‌اند.

چرا سور رئالیسم

موج سور رئالیسم بقدرت در عرصه هنر نقاشی ایران آشکار شده است، واین سور رئالیستها که غالبا جوان، گمنام و سودائی هستند در آثار خود ما رابدنیای‌گسترده رویاها می‌برند که در آن آزادی بی حدو حصری حکمرواست آیا بازگشتی بدنیای رویاها دوباره آغاز شده است؟

آیا ظاهر این جهان پراز مسکنت دیگر چشم اندازی زیبا نیست؟.

آیا دوران آبستراکسیون پسر آمده و چربه‌های تجریدی کاستی گرفته است

سوررئالیسم درمعنای محدود-ترش که تداعیهای آزاد ذهن درحیطه واقعیتی برتر است همواره برای شرقیان جذبه‌ای جدی داشته و وارثان خلف مینیاتور ایران نمیتوانند از داشتن اندیشه‌های سودائی، نظاره در رویاها و دنیای‌دیگر چشم بپوشند، گرچه بسیاری از آثار سوررئالیستی اخیر از چنان ضعفی برخوردارند که بیشتر مسوده‌ای برای خیالبافی است تا نگارگری دنیائی که دست نیافتنی و شگفت آور بودن تنها صفتی کوچك برای آنست.

دنیای «کامو» انسانی ودوست داشتنی است

آلبرکامو در ایران با دو دسته از مردم روبرو است: دسته‌ای مترجم سفارش پذیر کوچه و بازار که ماشین‌وار آثار کامورا حك واصلاح کرده واحیانا خلاصه می‌کنند و بدین ترتیب‌چون طاعون وبیگانه‌ای بمخانه مردم می‌فرستند این‌آثار عجا خواننده هم دارد. این خوانندگان به هوای نام کامویا سارتر یا دیگران به این آثار ماشینی روی می‌آورند ونمی‌دانند که اگر سری داشته باشند تا کجایش در کلاه پنهان شده‌است واگر اهل آموختن باشند تا چه اندازه از قافله عقب مانده‌اند. که‌گاه‌حتی‌دیده شده‌است که‌مترجمان این‌قبیل آثار بخاطر یک غازو صنار، بشخصه اثری نوشته و بنام کاموسارتر بخورد مردم داده‌اند.

چه افتخاری بهتر از این برای سارتر که آزادانه در خیابان‌های پاریس قدم می‌زند و دیگران بنام او کتاب بچاپ می‌رسانند. و از این افتخار سهمی هم بکامو رسیده بود.

اما دسته‌ای مترجم فاضل و دانشمند توانسته‌اند، عاشقان آثار کامووسارتر رااز انتظار بدر آورده وخوانندگان‌هوشیاری برای این نویسنده‌ها دست وپا کنند.

بدین امید دل خوش کرده‌ایم که بازار دسته اول بتدریج کساد شود و مترجمان ماشینی راههای تازه‌ای برای‌گذران زندگی انتخاب کنند.

در باره آثار کامو که بفارسی برگردانده شده است، از ترجمه‌های ستودنی آل‌احمد، ابوالحسن نجفی، رضا سید حسینی، دکتر مرتضوی، دکتر رضا داوری و یک دوتن‌دیگر که بگذریم می‌رسیم به ترجمه زیبائی که اکنون پیش روی ما است کتاب مورد بحث از متن اصلی به فارسی برگردانده شده است

مترجم این کتاب - دکتر محمد تقی غیاثی - به زبانهای

۱۰ مقاله

ترجمه دکتر محمد تقی غیاثی
۱۰۰ صفحه ۴۵ ریال
ناشر: انتشارات پیام

فرانسه و فارسی تسلط کامل دارد و چنین بنظر می‌رسدکه‌از بین تمامی شعارها، شعار بسیار زیبای «کم‌گوی گزیده‌گوی چون در» را سر مشق خویش قرار داده است.

کتاب حاضر که «فلسفه پوچی» نامیده شده، شامل ده مقاله است. از این ده مقاله. پنج مقاله (طنز، حالی بین ردو قبول: دلمردگی: شوق زیستن و پشت‌ورو) در حقیقت تمامی کتابی است زیرنام «پشت‌ورو» که کامو از سال ۱۹۳۵ تا ۱۹۳۶ نوشته است. سه مقاله «من پیامبر پوچی نیستم»، «پرومته در دوزخ» و «درختان بادام‌را مترجم‌ازکتاب «تابستان» ودو مقاله «پوچی وخودکشی» و «افسانه سیزیف» را از کتاب «افسانه سیزیف» انتخاب و ترجمه کرده است

مترجم در مقدمه کتاب: احوال، آثار و افکار کامو را بررسی می‌کند در این مقدمه نخست بازندگی کوتاه کاموآشنا می‌شویم نویسنده‌ای که فقط چهل و هفت سال در این جهان زیست (۱۹۱۳- ۱۹۶۰) چهل و هفت سالی که سرشار از حرکت و تلاش بود. حاصل این عمر کوتاه شاهکارهائی چون بیگانه طاعون، کالیگو، است که یکی از این آثار کافی است تا نویسنده‌ای را به اوج شهرت و اعتبار برساند.

مترجم «فلسفه پوچی» خلاصه‌ای از یکایک آثار کامورا می‌آورد و سرانجام کامو رابه معنای واقعی کلمه خوشبین معرفی میکند.

تکه‌ای از مقدمه کتاب برای آشنائی با فلسفه کامو ونثر مترجم در اینجا نقل میشود.

«...کامو بمعنای واقعی کلمه خوشبین است. اگر اودرد را تشخیص میدهد. این دلیل بدبینی او نیست درد وجود دارد کامو درد را بررسی میکند تا درمان آنرا نشان دهد کامو شاهد لحظاتی بوده است که‌درآن مدت زندگی شبیه آبگینه شفاف میشود و میتوان‌از خلال آن بمی‌ارزشی همه چیزی پی‌برد اما او بجای آنکه نومید شود اتفاقا زندگی را بخاطر همان ناپایداری دوست میدارد. شور باید نتیجه نومیدی باشد عطش مازوی این همان کشف‌وشهودعرفای‌مشرق زمین نیست؟ فلسفه پوچی واژه‌دیگر بی‌اعتباری جهان نیست؟..

پیام خوش‌بینانه کامو اینست، زندگی پوچ است، جهان فراخور حال آدمی نیست. اما زمین طبیعی‌ترین جایگاه بشر است زندگی با چون وچرا تلخ میشود. گیتی هموازی نمی‌پذیرد. چون درهای بسته حیات باکلید عقل گشوده‌نمیشود، پس آنرا چنانکه هست بپذیریم. بامبارزه، جام دل تهی را سرشار از شور هستی کنیم. زندگی زیبا است. نه منطقی نباید باستقبال مرگ شتافت. با گرمی خورشید و لطافت آب درهم آمیزیم روی جهان غم‌انگیز و پشت آن دل انگیز است.»

مترجم بزبان صمیمانه عشق می‌ورزد و بدین سبب‌است که نثر کتاب یکدست شاعرانه و زیباست و خواننده را مسحور میکند.

«کیاوش»

شماره سوم (پائیز ۱۳۴۹) نشریه دانشکده حقوق وعلوم‌سیاسی‌دانشگاه تهران منتشر شد. محل فروش کتابخانه های دهخدا، امیر کبیر، ابن‌سینا ومحل‌دانشکده حقوق و علوم سیاسی. م الف ۱۲۵۶۶

آگهی تجدید حراج

سازمان برنامه تعداد ۱۱۵۱ قلم لوازم مختلف اداری و فنی و افزار فرسوده مربوط به اتومبیل و چند دستگاه موتورسیکلت فرسوده از طریق حراج عمومی بفروش میرساند.

خریداران میتوانند برای ملاحظه لوازم مورد حراج در ساعات اداری به انبار های سازمان برنامه واقع در چهار شمیران‌مراجعه کنند.

کمیسیون حراج در ساعت ۹ونیم روز دوشنبه بیست‌و چهارم اسفند ماه ۱۳۴۹ د رمحل انبار هاتشکیل و معامله بصورت نقد انجام میگیرد. کمیسیون در ردیاقبول پیشنهادات مختار و هزینه آگهی و عوارض و مالیات (اگر تعلق گیرد) عهده‌خریدار میباشد. م الف ۱۲۴۲۶ سازمان برنامه

هنری ویدال مقیم سن‌کلودرفرانسه

صاحب اختراع‌راجع به‌اجزاء ساختمانی مخصوصا برای کارهای ساختمانی دریائی که‌درایران تحت‌شماره ۵۲۴۰ به ثبت رسیده است اجازه بهره‌برداری از اختراع مزبور راباشخاص‌ذینفع عرضه مینماید. برای کسب اطلاع‌بیشتر بدفتر حقوقی ر. آقابابیان و همکاران خیابان شاه کوچه نوبهار شماره ۱۸ مراجعه شود.
آ_۸۱۹۳۴

آگهی استخدام

لشگر پیاده گارد برای تکمیل کادردرجه‌داری یگانهای‌تابعه خود عده‌ای داوطلب با شرایط زیر می پذیرد:
۱- تابعیت دولت شاهنشاهی ایران
۲- متدین به یکی از ادیان رسمی کشور.
۳- داشتن حداقل گواهینامه ششم ابتدائی «قبولی» کسانی که دارای مدرك تحصیلی بالاتر باشند حق تقدم دارند.
۴- داشتن تناسب اندام
۵- قد نباید از ۱۶۶ سانتیمتر کمتر باشد
۶- نداشتن عیال و اولاد و کسان تحت تکفل
۷- نداشتن اعتیادات مضره
۸- داشتن ضامن معتبر
۹- سن داوطلبان نباید از ۱۸ سال کمتر و از ۲۳ سال بیشتر باشد
۱۰- فرزندان افسران و درجه‌داران در صورت شرایط‌مساوی حق تقدم خواهند داشت
۱۱- استخدام برای مدت ۷ سال بوده و در پایان دوره در صورت ابراز شایستگی و نیازمندی برای‌یك یا دو دوره چهار ساله تجدید خدمت میشوند
۱۲- دوره آموزشگاه به مدت یکسال و شبانه روزی بوده‌و در این مدت علاوه بر هزینه پوشاك و خوراك و هزینه تحصیلی ماهیانه مبلغ ۱۲۵۰ ریال کمك هزینه دریافت و پس از نیل‌به درجه گروهبانی از حقوق و مزایای مربوطه استفاده خواهند کرد
۱۳- حائزین شرایط می توانند همه روز از تاریخ ۴۹/۱۲/۱۵ با در دست داشتن عین شناسنامه عکس دار و مدرك تحصیلی‌به آجودانی لشگر پیاده گارد واقع در جاده قدیم شمیران خیابان نظامی قصر باشگاه لشگر پیاده گارد مراجعه نمایند
م الف ۱۳۵۴۸ لشگر پیاده گارد
رئیس آجودانی کل لشکر پیاده گارد سرگرد نهچیری
آ_۸۱۳۱۶ ۳_۱

آگهی تشکیل مجمع عمومی شرکت سهامی شیلات جنوب ایران

مجمع عمومی عادی شرکت سهامی شیلات جنوب ایران روز پنجشنبه ۴۹/۱۲/۲۸ ساعت ۱۷ در مرکز شرکت واقع در خیابان امیرآباد شمالی روبروی پارك‌فرح نبش کوچه همدان تشکیل میشود از صاحبان محترم سهام تمنی میشود که‌در جلسه مزبور شرکت فرمایند.

دستور جلسه:
۱- استماع گزارش هیئت مدیره
۲- بررسی اقلام بودجه سال ۱۳۵۰ و تصویب سه‌دوازدهم بودجه به نسبت سال ۱۳۴۹
۳- تعیین خط مشی عمومی وبرنامه های اصلی شرکت.

هیئت مدیره شرکت سهامی شیلات جنوب ایران
۳_۱ آ_۸۱۸۹۶

جی.دی.سیرل اند کمپانی مقیم شیکاگو در آمریکا

صاحب اختراع راجع‌به «محصولات ۴-استرن ۱۷و۳ دیول ۱۷-جانشین شده استر های آنها و طریقه تهیه آنها که‌در ایران تحت شماره ۵۶۷۶ به‌ثبت رسیده است. اجازه بهره‌برداری از اختراع مزبور را باشخاص ذینفع عرضه مینماید. برای کسب اطلاع بیشتر بدفتر حقوقی ر. آقابابیان و همکاران شاه کوچه نوبهار شماره ۱۸ مراجعه شود.

آگهی تبدیل سهام شرکت سهامی خاص جزن

بااختیارات حاصله ازمجمع‌عمومی فوق‌العاده مورخ ۴۹/۱۰/۱۴ بدینوسیله باطلاع کلیه سهامداران شرکت نامبرده‌میرساند که برای تبدیل سهام بنام به بانام از تاریخ نشر این آگهی ظرف مدت ۶ ماه بدفتر شرکت مراجعه و نسبت به تبدیل سهام‌خود اقدام فرمایند.
۳_۱ هیئت‌مدیره شرکت سهامی خاص جزن

تاریخ ۴۹/۱۲/۶ شماره ۲۱۲۰

اطلاعیه شهرداری علمده

شهرداری علمده باستناد ماده ۱۶ قانون نوسازی و عمران شهری در نظر دارد جهت رفت‌وآمد اهالی به محل‌بلاژ خیابانی مستقیم از جنوب‌بشمال «از خیابان اصلی بطرف بلاژ» احداث نماید.

بدینوسیله شروع عملیات نقشه برداری و ارزیابی اماکن و اراضی مسیر را براساس طرح تنظیمی به حکم تبصره یك از ماده ۱۶ جهت اطلاع عموم اعلام‌وازمالکین محترم تقاضا مینماید در موقع نقشه برداری و ارزیابی با مهندس مربوطه و مامورین شهرداری همکاری لازم را معمول فرمایند. بدیهی است‌پس‌از خاتمه نقشه برداری و ارزیابی مراتب جهت اطلاع اهالی ومالکین محترم علمده اعلام خواهد شد.

سرپرست شهرداری علمده - محمودی

دنیای ورزش منتشر شد

هنری ویدال مقیم سن‌کلودر فرانسه

صاحب اختراع راجع به «اصلاحات در کار های ساختمانی» که در ایران تحت شماره ۵۲۴۶ به ثبت رسیده است اجازه بهره‌برداری از اختراع مزبور به اشخاص ذینفع عرضه مینماید. برای کسب اطلاع بیشتر بدفتر حقوقی ر. آقابابیان و همکاران خیابان شاه کوچه نوبهار شماره ۱۸ مراجعه شود.

بانك ایران و انگلیس

بانهایت خوشوقتی اطلاع میدهد در بیست‌و دومین قرعه‌کشی حسابهای پس‌انداز این بانك که طی مراسم باشکوهی‌بانظارت نمایندگان وزارت دادگستری - وزارت‌دارائی - شهربانی کل کشور - و چندنفر از معتمدین محترم وعده زیادی ازدارندگان حساب در سالن جدید این بانك در عصر پنجشنبه ۶ اسفند ماه جاری بعمل آمد. دارندگان حسابهای زیر در شعب مختلف برنده جوائز بزرك بانك شدند. ضمنا به برندگان جوائز ۵۰۰۰ ریالی و ۱۰۰۰۰ ریالی که بعلت کثرت تعداد آنها نامشان‌چاپ نگردیده مستقیما از طریق اداره مرکزی و شعبات این بانك جایزه آنها اعلام خواهد شد:

برنده جایزه ممتاز ـ ر۵۰۰٫۰۰۰ ریالی
حساب شماره ۱۰۰۳۶۷ آقای دکتر فریدون ورجاوند

برنده جایزه ـ ر۱۵۰٫۰۰۰ ریالی
حساب شماره ۵۶۵۸۷ آقای شکورندیرپور

برنده جایزه ـ ر۱۰۰٫۰۰۰ ریالی
حساب شماره ۱۵۰۱۶۵ خانم فاطمه مراعشی

برندگان جوایز ر۵۰٫۰۰۰ ریالی
حساب شماره ۵۶۹۶۰ خانم حسنی فتاحی‌زارع
حساب شماره ۵۲۳۴۶ آقای عبدالکریم صادق وزیری

بانك ایران و انگلیس

آگهی استخدام رسمی

سازمان برنامه برطبق لایحه قانونی‌استخدام کشوری دو نفر بشرح زیر از طریق مسابقه و مصاحبه انتخاب و استخدام مینماید:

عنوان شغل	حداقل شرط تحصیلی لازم	گروه موقت شغلی	تعداد مورد نیاز
پرستار متخصص	دارای گواهینامه عالی پرستاری	۶	۱
کارشناس تهیه واجرای طرحهای برق	دارای دانشنامه لیسانس یامهندسی دریکی از رشته های برق و مکانیك .مکانیك الکترونیك.	۶	۱

داوطلبان باید دارای شرایط زیر باشند:
انجام خدمت وظیفه یا معافیت دائم.
حداکثر سن ۳۲ سال.
توانائی انجام کار طبق گواهی پزشك سازمان برنامه.
داوطلبان باید فرم ذیل را تکمیل نموده و همراه با فتوکپی یارونوشت شناسنامه، فتوکپی گواهی انجام خدمت وظیفه یا معافیت دائم، دو قطعه عکس ۴×۳ فتوکپی مدرك تحصیلی حداکثر تاپایان وقت اداری ۴۹/۱۲/۲۹ با پست سفارشی بدفتر کارگزینی سازمان برنامه اطاق ۵۹۰ خیابان دانشکده ارسال دارند به تقاضاهائی که بعد از تاریخ فوق پست‌شده باشد ترتیب اثر داده نخواهد شد تاریخ و محل امتحان بعدا اگهی خواهد شد.
کارمندان دولت در صورتی میتوانند ثبت‌نام نمایند که موافقت وزارتخانه متبوع را همراه با سایر مدارك ارسال دارند ضمنا در شرایط مساوی داوطلبانی که سابقه کار داشته باشند حق تقدم خواهد داشت.

نام خانوادگی	نام	نام پدر
شماره شناسنامه	تاریخ تولد	محل صدور
مدرك تحصیلی	وضع خدمت وظیفه	داوطلب شغل
نشانی کامل		شماره تلفن
		امضاء داوطلب

۳_۱ آ_۸۱۴۳۰ سازمان برنامه

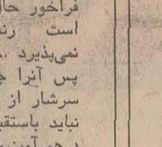

START THE NEW YEAR WITH A TOP-NOTCH JOB

WE, in THE IRANIAN OIL OPERATING COMPANIES in Tehran are URGENTLY looking for an executive secretary. If YOU have excellent secretarial skills and like a job with responsibility, contact us IMMEDIATELY.

REQUIREMENTS

FEMALE APPLICANTS should be Iranian citizens, performed or exempt from military duty, 25-35 years of age, with a *minimum* 12th grade diploma. Excellent command of English is prerequisite, with typing speed of 40-45 W.P.M. and shorthand speed of 100 W.P.M. (will have to pass companies' standard test), and five years' minimum experience.

If you are not a government employee, apply in person at NIOC Recruitment and Redeployment Division, No. 76 Kakh-e-Shomali, Saturday to Wednesday, between 8:00 a.m. and 11:00 a.m. Bring with you educational certificate and two photographs.

آگهی استخدام

نیروی هوائی‌شاهنشاهی تعدادی داوطلب جهت‌طی دوره‌دانشکده افسری (خلبانی) باشرایط زیر استخدام مینماید .

الف . شرایط نام‌نویسی .

۱ـ تابعیت دولت شاهنشاهی و متدین بیکی از ادیان رسمی کشور (اسلام ـ مسیحی ـ کلیمی ـ زرتشتی)

۲ـ دارابودن حداقل دیپلم کامل متوسطه رشته‌های (ریاضی یا طبیعی).

۳ـ قبول شدن از معاینه جسمی و آزمایش استعداد خلبانی‌و زبان انگلیسی در حدود معلومات دبیرستان و داشتن حداقل قد ۱۶۳ سانتیمتر .

۴ـ حداقل سن ۱۸ سال تمام وحداکثر سن۲۴سال تمام‌وبرای کسانی‌که خدمت زیرپرچم را انجام‌داده‌اند ۲۵ سال میباشد .

۵ـ نداشتن عیال و اولاد و کسان تحت تکفل .

ب ـ مدت تحصیل ـ حقوق و مزایا

۱ـ مدت تحصیل در دانشکده افسری خلبانی حداقل دو سال درداخل یاخارج کشور بوده و هزینه زیست‌ولباس بعهده‌نیروی هوائی شاهنشاهی است .

۲ـ دانشجویان سالهای یکم و دوم قبل‌از پرواز ماهانه ۴۳۶۰ ریال و پس‌از شروع پرواز ۸۱۱۰ ریال و دانشجویان‌سال سوم ۱۰۲۰۰ ریال حقوق دریافت میدارند . ضمنا چنانچه دانشجویان برای ادامه تحصیل بخارج اعزام شوند علاوه برحقوق‌مذکوراز فوق‌العاده تحصیل در خارج‌از کشور نیز استفاده خواهند کرد.

۳ـ دانشجویانیکه دوره تحصیلی را با موفقیت طی نمایند بدرجه ستوان‌دومی مفتخر و اولین حقوق آنان معادل ۲۲۶۵۰ ریال می‌باشد.

داوطلبین میتوانند برای کسب اطلاع بیشتر و ثبت‌نام با در دست داشتن فتوکپی گواهینامه تحصیلی عین‌شناسنامه (بفرم جدید عکس‌دار) و ۲۲ قطعه عکس ۴×۳ تاتامین احتیاج همه روزه باستثنای روز های پنجشنبه و تعطیل صبحها از ساعت ۷ الی ۱۲ بمرکز آموزشگاههای هوائی واقع درخیابان تهران‌نو ایستگاه فرودگاه و عصرها از ساعت ۱۶ الی ۱۹ بمرکزآموزش فنون هواپیمائی کشوری ایران خیابان شاهرضا ـ جنب سینما پلازا مراجعه نمایند . م الف ۱۲۰۴۳

۱ـ۷۹۲۵۲ نیروی هوائی‌شاهنشاهی

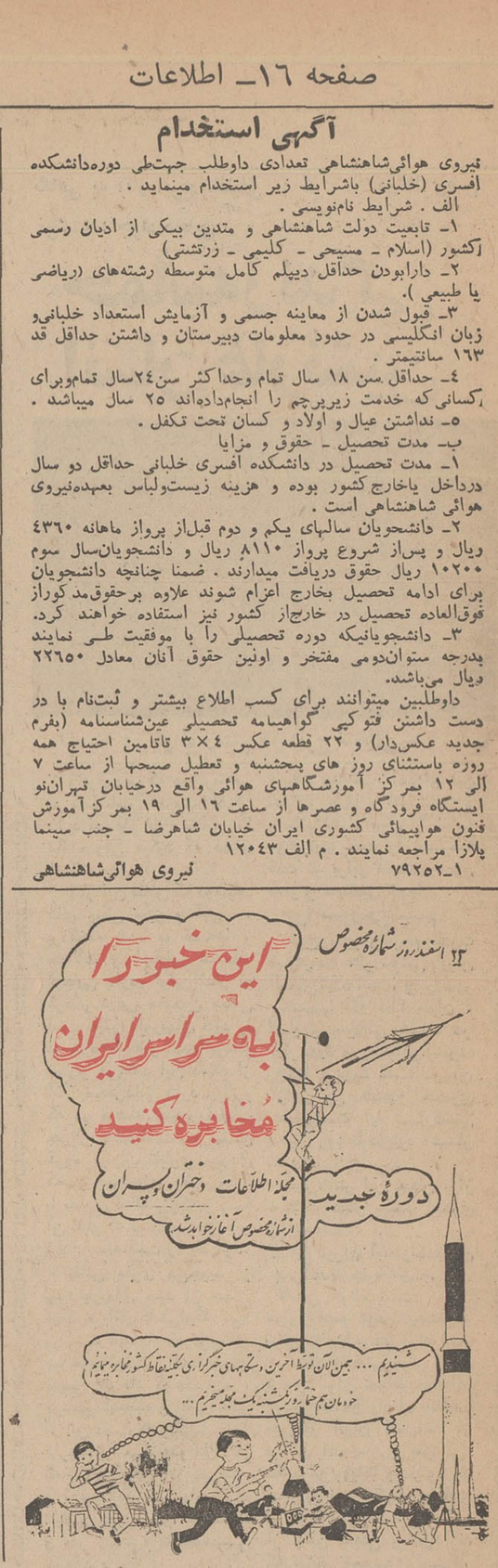

استخدام تکنیسین

بخش مهندسی وعلم مواد دانشکده مهندسی دانشگاه پهلوی بدو نفر تکنسین مجرب احتیاج دارد که پس از انتخاب درصورت امکان برای کارآموزی جهت آشنائی با ماشین آلات مربوط به امور پلاستیکی بمدت ۶ ماه تا یکسال به‌آلمان غربی اعزام میگردند .

شرائط استخدام

۱ـ تابعیت دولت شاهنشاهی ایران

۲ـ داشتن کارت پایان خدمت یا برگ معافیت نظام وظیفه (باستثناء معافیت پزشکی)

۳ـ دارا بودن گواهینامه دیپلم کامل از یکی ازهنرستانهای صنعتی کشور یا خارج یا مدارك تحصیلی بالاتر

۴ـ حداکثر سن ۳۰ سال

۵ـ حداقل ۵ سال سابقه کارفنی

۶ـ آشنائی کامل بزبان‌آلمانی‌وانگلیسی

داوطلبین جهت ثبت‌نام و کسب اطلاعات بیشتر می‌توانند همه‌روزه‌بجز روزهای تعطیل‌رسمی تاروز ۴۹ر۱۲ر۲۵ مستقیما یا بوسیله مکاتبه با بخش مهندسی وعلم مواد دانشکده‌مهندسی دانشگاه پهلوی شیراز تماس بگیرند :

آگهی تبدیل سهام شرکت سهامی ساختمانی‌خاص‌مترو

با اختیارات حاصله از مجمع فوق‌العاده مورخ ۴۹ر۱۰ر۶ بدینوسیله باطلاع کلیه سهامداران شرکت نامبرده‌میرساند که برای تبدیل سهام بی‌نام خود به بانام از تاریخ نشر این‌آگهی مدت ۶ماه بدفتر شرکت مراجعه و نسبت به تبدیل سهام خود اقدام فرمایند .

هیئت‌مدیره شرکت سهامی خاص ساختمانی مترو

۱ـ۳ آ ـ ۸۰۲۶۰

نقشه تفصیلی و نک آماده است

شهرداری پایتخت بدینوسیله باطلاع عموم میرساند که نقشه تفصیلی قسمتی ازاراضی ونك بشرح کروکی محدوده به شمالا، بزرك راه ونك تا محل تقاطع خیابان پهلوی «شرقا» خیابان پهلوی «جنوبا» ادامه شاهراه کرج تهران «غربا» مرز محدوده پنجساله تهیه‌وبه‌تصویب رسیده‌ودر اختیارادارات‌شهر سازی نواحی ۹و۱۰ گذارده شد اهالی محترم پایتخت میتوانند با مراجعه بادارات مذکور و اداره کل شهر سازی‌از جزئیات نقشه مزبور اطلاع حاصل نمایند .

شهردار پایتخت

تلویزیون تمام ترانزیستوری ۲۴ اینچ

هیتاچی

شهاب

باشخصات منحصربفرد عرضه میشود

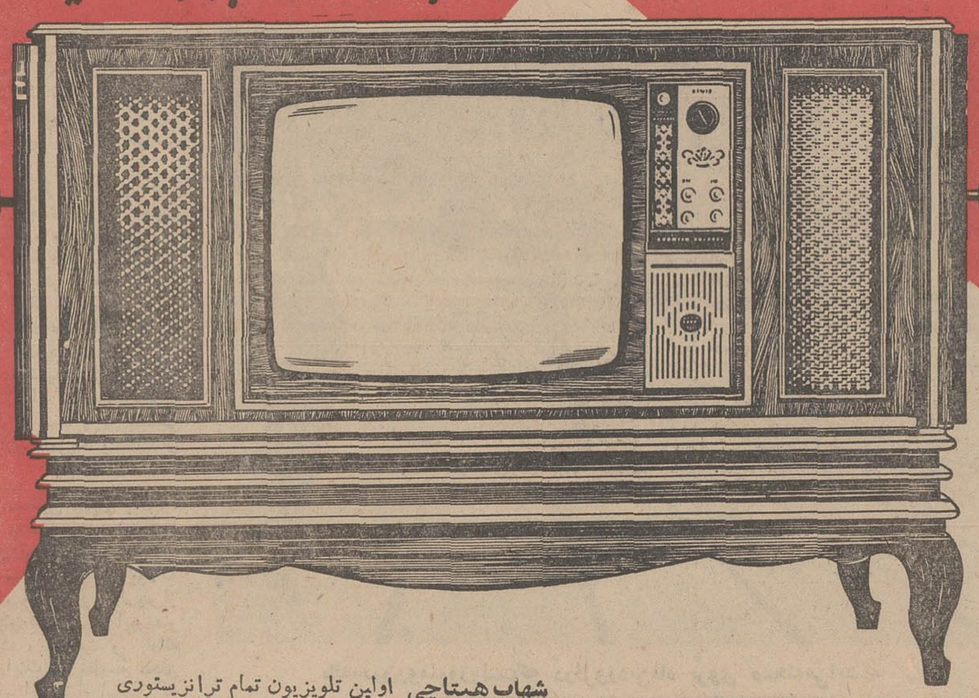

شهاب هیتاچی اولین تلویزیون تمام ترانزیستوری ۲۴ اینچ در ایران با صدای صاف و تصویر فوق العاده روشن

مصرف برق تلویزیونهای شهاب هیتاچی $\frac{1}{4}$ تلویزیونهای معمولی است یعنی بجای ۱۸۰ وات فقط ۴۸ وات برق مصرف میکندو در نتیجه‌قسمت عمده قیمت خودرا از صرفه جوئی برق جبران میکند .

حرارت حاصله در داخله تلویزیونهای شهاب هیتاچی $\frac{1}{4}$ تلویزیونهای معمولی است لذا قطعات داخلی سالم مانده و چوب و رنك کابینت خراب نمیشود .

ضعف برق در تلویزیونهای شهاب هیتاچی بی‌تأثیر است زیرا مدار برق با ترانسفورماتور ایزوله از شاسی مجزا بوده و ولتاژ مصرفی شاسی فقط ۲۵ ولت تنظیم‌شده با مدار الکترونیکی است لذاعرض و طول عکس تغییر نکرده و تلویزیون بخوبی کار میکند .

تصویر و صدای فوری تلویزیونهای شهاب هیتاچی مرهون مدار تمام ترانزیستوری آنست که بدون مصرف‌برق اضافی‌محسوس بمجرد روشن کردن دستگاه عکس ظاهر شده و صدا شنیده میشود .

سرویس و تعمیرات در تلویزیونهای شهاب هیتاچی بعلت استفاده ازآخرین تکنیك مدار چاپی و ترانزیستودهای سیلیکون $\frac{1}{20}$ تلویزیونهای معمولی است . ترانزیستودهای سیلیکون در مقابل حرارت و ولتاژ اضافی مقاوم بوده و در هر نقطه از کشور اعم از گرم و مرطوب و سرد و خشك بخوبی کار میکند .

کلیه تلویزیونهای شهاب هیتاچی برابر مندرجات کارت تضمین مجانی یکساله دارد.

زیبائی چشم‌گیر تلویزیونهای شهاب هیتاچی که در هفت مدل بسیار جالب هر صاحب سلیقه را راضی میکند بی‌نیاز از تعریف میباشد .

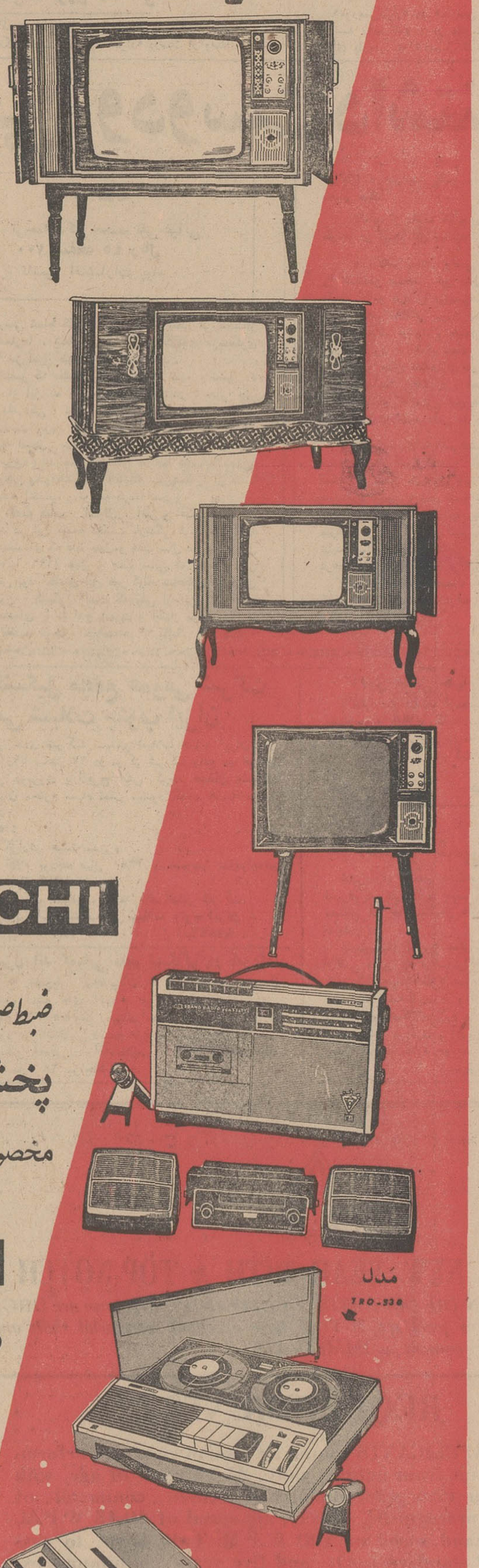

Shahab HITACHI

ضبط‌صوت برق و باطری توأم باراديو هيتاچي

پخش صوت استريوفونيك

مخصوص اتومبيل باصداي هاي‌فيدليتي

HITACHI

ضبط‌صوت دوسرعت

چهارلبه ـ برق وباطري هيتاچي

ضبط‌صوت باطري

پرتابل

مدل TRQ-530

مترو

چهل سال قبل در همین روز

نطق قبل از دستور راجع به قیمت بلیط سینماها

روحی

پس از رسمیت‌یافتن جلسه بریاست آقای دادگر ، آقای روحی نماینده کرمان گفت : با بودن سینماها در مملکت مخالف نیستم ، بلکه عقیده‌دارم بایستی وسایل نشاط و ابتهاج برای جامعه فراهم‌بشود خاصه ما که در این قسمت عقب مانده‌ایم ، اما موضوع‌صحبت بنده در قیمت سینماها است،این شهر دارای چند سینما است ، آنهائی که درجنوب وسایر نقاط شهر هستند با آنهائی که در لاله‌زار میباشند از حیث الکتریک، سالون ، فیلم و سایر مخارج تفاوتی ندارند ، اما در قیمت بلیطها تفاوت زیادی مشاهده میشود که بقول یکی از دانشمندان چاه‌های عمیقی در لاله‌زار برای جلب ثروت عمومی باز نموده‌اند و اخیرا به قیمت بلیط هر صندلی دوقران اضافه کرده‌اند که مجموعا شایدشبی صد تومان اضافه قیمت حاصل میشود در صورتیکه شایداغلب بدانند که‌مدیران آنها بدون سرمایه و بایک سرمایه استقراضی باین مملکت آمده و سینما باز کرده‌اند ، بعقیده بنده بلدیه باید بوضعیت اینها رسیدگی نموده و از اجحافات و تعدیات سینماها جلوگیری بکند و نسبت بقیمت صندلی‌ها دقت و مطالعه نمایند ، اینها وقتی یک فیلم رادر طهران نمایش میدهند بنمام شهرها می‌فرستند و از هرنقطه مبلغ معتنابهی کرایه دریافت میدارند ، از طرفی دیگر همراه یک فامیل اگرنیک بچه باشدمطابق همان قیمت بلیط یعنی اگر شش قرانی باشد برای آن بچه هم همان شش‌قران مطالبه میکنند ، در صورتیکه در تمام دنیا نسبت باطفال خردسال بلیط مطالبه نمیشود . همینطور نسبت به فیلم‌ها باید دقت شود که برای محصلین لازم است از فیلم‌های منافی اخلاق جلوگیری‌شود ولی از همه گذشته قیمت سینماها است که باید عطف توجهی بشود والا بنده اینقدر تکرار خواهم کرد تا از طرف مقامات صلاحیت‌دار ترتیب اثر داده شود .

اسکله برای پرس آذ نفت در پهلوی

دشتی

قرارداد تجارت و اقامت وبحر پیمائی بین ایران و اتحاد جماهیر شوروی در مجلس‌برای شور دوم مطرح‌گردید وآقای دشتی مخبر کمیسیون خارجه گفت اگر آقایان بخاطر داشته باشند، این‌لایحه را وقتی دولت تقدیم داشت یازده مراسله ضمیمه داشت که ۱۰مراسله ضمیمه بود یازدهمی بطریق ذیل باید ضمیمه شود.

متن مراسله از اینقرار است : (آقای سفیر کبیر در جواب مراسله آن جناب مورخه امروز راجع به تقاضای پرس‌آذ نفط که در پهلوی برای‌حوائج کارهای خود اسکله‌و تاسیسات دیگر داشته‌باشد و مشکلاتی برای او پیش آمده است محترما تصدیع میدهد که دولت ایران مخالفتی ندارد که موسسات شورویکه در ایران‌نفت می‌فروشند تاسیسات‌داشته باشند و بنابراین مانعی نیست در اینکه تقاضای موسسه مزبور در بندر پهلوی پذیرفته شود ، در این خصوص بوزارت طرق تعلیمات داده شده است که این قضیه را تسویه نماید.)

نسبت بلایحه قرار داد ایران وشوروی وضمائم آن رای گفتند و تصویب شد .

جلوگیری از قاچاق اجناس ممنوعه

لایحه قانونی که برای جلوگیری از قاچاق اجناس ممنوعه و تقلبات تجارتی از طرف اداره کل تجارت بهیه شده بود در اطاق تجارت مورد شور و مطالعه قرار گرفت و چند ماده از آن با نظر آقایان تجار اصلاح شد که پس ازتکمیل برای تصویب تقدیم مجلس شود .

جنب‌وجوش برای انتخاب رئیس جمهوری

برلن ـ چون از طرف مجلس آلمان تاریخ انتخاب رئیس جمهوری تعیین گردید بلافاصله اقدامات و مساعی اشخاص در باب تقویت از کاندیداهای مختلف شروع شد . وزیر داخله دستور های لازم بایالات‌و ممالک مختلف آلمان داد و امر کرد که لیست انتخابات از روز سوم الی ششم مارس توزیع شود.

اصلاح مملکت باهرج‌و مرج

احزاب ازحالا شروع به جنب‌و جوش نموده‌اند و برای روز یکشنبه چندین جلسه دائر شده است و چنین می‌نماید که وزراء نیز در این کشمکش ساکت ننشسته‌اند ، وزیر مالیه (دیتریه) در مجلس بزرگی در بزرگترین تالارهای برلن تحت عنوان ترمیم و اصلاح مملکت یا هرج ومرج صحبت خواهد کرد .

موفقیت هیتلر و هرج ومرج

هیتلر

رئیس حزب سوسیال دمکرات در روزنامه (فورتس) مقاله‌ای‌نوشته واز دوستان سیاسی خود تقاضا کرده‌است که برله هیندنبورک رای بدهند و اضافه میکند که‌موفقیت هیتلر باعث هرج ومرج و بریشانی اوضاع آلمان وتمام اروپا خواهد شد ویا انتخاب او بحران اقتصادی و بیکاری شدیدتر خواهد شد ومتضمن خطری عظیمتر استکه‌آن عبارتست ازاختلافات وکشمکش‌های خونین در داخله‌و خارجه باید کایه مساعی مبذول شودکه شکست قطعی در همان نوبت اول نصیب هیتلر گردد.

اقدام برای قطع نطق هیتلر

برلن ـ همان تحریکی که برای برهم زدن نطق رئیس جمهوری آلمان‌بمناسبت عید اول سال بعمل آمده بود ،همان تحریک هم برای قطع نطق هیتلر بعمل آمده است . مایون سوسیالیست جلسه خطابه‌ای در (اشپورت پالاس) و در عمارت میدان تنیس بازی برلن تشکیل داده‌بودند ، قبل از انعقاد جلسه‌معلوم شد سیم اتصال‌که بایدبمرکز واستاسیون بی‌سیم متصل باشد قطع و بجای آن سیمی گذاشته‌اند که به‌میکروفون متصل بوده‌است.مرتکب‌شناخته نشد ولحظه‌ای بعد خرابی سیم ترمیم شد .

(نقل از اطلاعات ۱۵ اسفندماه ۱۳۱۰)

۲۵ صدم تا خوشبختی

د. میرزنجانی

انتقاد

چندسال قبل در یکی از شهرستان ها بروبچه های باذوق یك مدرسه‌نمایشنامه‌ای را به روی صحنه آورده‌بودند بنام «۲۵ صدم تاخوشبختی». موضوع نمایش بطور خلاصه این بود که دانش آموزی به خاطر بیست‌و پنج صدم کمبود نمره‌از یکدرس رفوزه اعلام میشود و چون‌تلاشهاوخواهش های او و والدینش وسایرین برای گرفتن۲۵ صدم نمره‌به جائی نمی رسد ، سرانجام دست به خودکشی می‌زند . کاری که متاسفانه‌دراین‌قبیل موارد برای نوجوانان‌حساس و کم ظرفیت آخرین چاره ویگانه راه‌حل بشمارمی‌آید ! بازیکنان نمایشنامه که از قرار خودشان اهل دردبودند با ایفای نقش های خود به زبان بی زبانی وصف‌الحال‌می گفتند و باآنکه اغلب آنها برای اولین بار روی صحنه ظاهر شده بودند ، در تجسم آن‌ماجرای غم‌انگیز .آنچنان مهارتی به خرج دادند که وقتی نمایش به پایان رسید در قیافه تماشاگران این سئوال انتقاد آمیز بوضوح خوانده میشد که راستی چرا باید این چنین باشد؟ باید اذعان کنیم که‌این سئوال هنوز هم باشکال گوناگون‌و خصوصا بهنگام امتحانات خرداد ماه و شهریور ماه‌در سطوح مختلف آموزشی اعم از دبستان و دبیرستان و دانشگاه برای دانش آموز و دانشجو و اولیای آنها ازیك طرف و برای آموزگار ودبیر و استاد از طرف دیگر وجود دارد . وفی‌الواقع مشکل از آنجا ناشی میشود . با تمام کوشش ها و تلاشهائی که بعمل آمده ،هنوز که هنوز است نتوانسته‌ایم برای‌ارزیابی از معلومات محصلین یك سیستم مطلوب و قابل قبول ارائه کنیم .

بهر حال این رشته سر دراز دارد و از آنجا که‌ذات مسئله یك امر فنی است و به توضیحات مفصلی نیازدارد وارد این بحث نمیشویم . موضوع عرض بنده ،مشکل نوظهوری است که همین بیست و پنج صدم کذائی سازنده آنست منتهی به‌نوعی دیگر، دوستی میگفت :

پسر کوچك من در کلاس اول یکی از دبستان های‌با اسم‌و رسم ملی تحصیل می کند ،و چون خودم معلم‌هستم میل دارم که فرزندم از نعمت سواد و علم برخوردار بشودو باصطلاح بیسواد صاحب‌مدرك بار نیاید ، بهمین جهت شب و روز مثل یـك بابای خوب بدرس و مشق ، او می رسم و کیفیت تحصیل‌او را مورد مراقبت‌قرار می دهم. پسر من‌هم‌اگرحمل بر عاطفه پدری نکنی خوشبختانه از هوش‌و حافظه بی بهره‌نیست. معهذا هر وقت از او سئوال می کردم که امروز چه نمره‌ای گرفته‌ای؟ او با دل‌شکستگی و حسرت فراوان زیر لب زمزمه می کرد که «خانم معلم امروز هم بمن نمره ۲۰ نداد !» و آنگاه سرش را بعلامت شرمندگی پائین می انداخت‌و چنان‌قیافه مغموم و بلاکشیده‌ای به خود می‌گرفت که گفتی او را از کلاس بیرون انداخته یاتوبیخ و تنبیه سختی برایش معین کرده‌اند . حال آن که خانم معلم نمره ۱۹٫۷۵ به او داده بود !چون‌مدتی بهمین ترتیب گذشت برای پسرم این توهم پیش آمده‌بود که لابداستعداد ۲۰ گرفتن ندارد و درنتیجه دچار یك نوع عقده حقارت‌و یاس و بدبینی شده بود. از آنجا که خودم معلم هستم و به فوت‌وفن کار آشنا، اوایل باورم نمی شدکه آموزگاری برای تعیین‌ارزش اوراق‌درس و مشق محدود یك نوآموز کلاس اول این چنین ترازو ومعیار دقیقی دراختیار داشته باشد که به اصطلاح مورااز ماست بکشدو نمره ۱۹٫۷۵ بدهد اما وقتی که دفاترش راوارسی کردم دیدم‌متاسفانه این موضوع حقیقت دارد،بعد هم با عده‌ای از اولیای اطفال که‌آشنائی‌داشتم تماس‌گرفته موضوع را در میان نهادم ، کاشف به عمل آمد که سایرین نیزکم وبیش بهمین درد مبتلا هستند و در اوضاع و احوالی که وزارت دارائی‌و بانك ها به بهانه های‌مختلف ارقام ریز حقوق و مزایای کارمندان رابخاطرسرراست شدن ارقام حذف می کنند ، نمرات بچه های کلاس اول از ارقام اعشاری بیست وپنج صدم ونیم‌ـ وهفتاد وپنج صدم فراوان برخوردار است. چه دردسرت بدهم همین امروز قبل از درك حضور سرکار با آموزگار پسرم تماس گرفتم وبه‌او محترمانه گفتم‌تردیدی نیست که شما به کارتان علاقمند هستید و زحمات فراوان شمارا دررسیدگی‌به درس و مشق و تکالیف بچه هااز دور شاهد و ناظرهستیم ولی به‌عنوان یك همکارعرض می کنم که نمره ۱۹٫۷۵ و نظایر آن برای یك کودك شش یا هفت ساله هیچ پیام و مفهومی‌دربر ندارد جز این که در او ایجاد عقده حقارت بکند و از طرف دیگر چرا باید اینقدر در مورد دادن نمره ۲۰ که مسلما حق تمام اطفال بااستعداد استبیجهت امساك به خرج دهیم و آنها را به خاطر هیچ و پوچ از کلاس ودرس‌و مشق‌ومدرسه دلسرد بکنیم ؟ از آنجا که سخنان من به عنوان یـك همکار سرد و گرم چشیده‌از دل برمی آمد لاجرم بر دل نشست‌واو درنهایت‌بزرگواری قبول کرد که متوجه این نکته نبوده و هیچکس هم به او تذکری در این موضوع نداده است ...

آشنای فرهنگی افزود : بطوری که‌ملاحظه می‌فرمائید: به‌حمدالله این مشکل در نهایت حسن نیت حل و رفع نگرانی شد ، اما تعجب من این است که راهنمایان تعلیماتی که‌در اختیار ادارات آموزش و پرورش نواحی تهران وشهرستانها هستندو ظاهرا اغلب آنها متخصص تعلیم و تربیت می باشند چرا نباید‌بنی‌قبیل مسائل توجه کنند و معلمان را در فرصت های مناسب با ریزه کاری های تعلیم و تربیت و نحوه تدریس بهتر و روش های نوین تدریس‌آشنا سازند ؟ بی‌شك‌آنها‌که بکسوت‌معلمی در می آیند و کار بسیار مشکل و پرزحمت معلمی را انتخاب می کنندعموما افرادی هستند که‌به‌این کارصمیمانه عشق می ورزندو قصد خدمت به جامعه و همنوعان خود را دارند،علیهذا برای پذیرفتن نظریات جدید تربیتی بمنظور بهبود آموزش و پرورش از هر جهت آمادگی دارند . منتهی راهنمایان تعلیماتی‌باید ضمن‌تشکیل‌کلاس های کارـ آموزی و سرکشی مرتب به کلاس های درس‌و ارزشیابی مستمر از کار معلمان آنهارا یاری دهند و ارشاد کنند .

اطلاعات و مردم

همه روزه ازساعت۶ تا ۷ بعدازظهر نظریات شما را منعکس میکند ۳۱۱۰۸۰

دستوری که فلسفه ندارد !

برای ارسال بسته‌ای خوراکی یك ساعت از رئیس اداره‌ام اجازه خواستم ، تا به یکی‌از باجه های پست مراجعه و امانت را بدست امانت‌دار بسپارم تا به مقصد برساند. متاسفانه باجه پستی از قبول امانت معذرت خواست و گفت:بایدبه پستخانه‌مرکزی مراجعه کنم ، ناگزیر خودرا باعجله به پستخانه رساندم و پشت صف طویل مراجعین‌جا گرفتم ، کارها را قبلا انجام داده بودم و بسته بندی ها را آماده کرده بودم و در انرا برای بازبینی بزگذارده‌بودم. مامور مربوط بسته‌ها را ازمن گرفت وشروع به بازرسی کرد .نحوه بررسی اوبقدری دقیق بود که من خیال می‌کردم عقب گمشده‌ای باندازه یك ارزن می گردد درنتیجه تمام بسته‌بندی از هم‌گسیخت وبرآن شدم که‌ازمامورمربوط سئوال کنم که شما عقب‌چه شیئی می گردید . آیا چه چیزی ارسالش قدغن شده است . جواب داد ارسال همه چیز آزاد است ، حتی اگر طلا باشد خروجش بلامانع است ، ولی اینکه می بینید با این دقت وارسی میشود ، فقط برای انجام یك دستورمی باشد ، بما اینطور دستور داده‌اند درحالی‌که ارسال‌همه چیز به خارج آزاد می باشد. توضیح مسئول مرا قانع کرد که حداقل او تقصیری ندارد والمامورمعذور ولی آیا موقع آن نرسیده که اداره گمرك یا برای‌این دستودخود دلیلی اقامه‌کندویاآنرا ملغی نماید ؟ نتیجه‌این همه معطلی آن شد که به جای یکساعت مرخصی ، سه ساعت معطل شدم ، زیرا نا اوضاع اینطور باشد باجه های پست قادر نخواهند بود این دستورات را انجام دهند و کار مردم‌با معطلی توام خواهد بود .

خانم ناهید

فقط درس فیزیك نیست

در شماره پنجشنبه ۲۹ بهمن دراین صفحه شرحی در مورد «ساعت تدریس فیزیك» دربین ساعت ۱و ۲ دبیرستان دکتر هوشیارنوشته شده بود که‌ضمن اظهار تشکر باید باطلاع‌برسانم که نه تنها درس فیزیك ،بلکه دروس ریاضی ، طبیعی‌و بعضی دروس دیگر بعلت نبودن دبیر در ساعات غیر رسمی مانند روز جمعه و بین ساعت ۱ و ۲ و بعد از تعطیل دبیرستان انجام میشود که علاوه برآنکه‌اختلالی در کار تدریس ودانش آموزان بوجود میاید مستخدمان مدرسه هم مانع ورود دانش اموزان در چنین ساعاتی میشوند و چنانکه بایدوشاید ازتدریس در چنین ساعاتی استفاده نمی شود ،لذا تقاضا دارد تدریس این دروس در ساعات رسمی دبیرستان تدریس شود در ضمن تدریس درس طبیعی کلاس های دوره دوم این دبیرستان در ساعات غیر رسمی تدریس میشود آنهم بطور دسته جمعی که قابل استفاده برای دانش اموزان نیست و نمیتوانند استفاده کنند.

احمدحیدری

فاضلاب حمام

حمام داریوش در کوی نهم آبان قرار گرفته و فاضلاب این حمام به معبر عمومی متصل شده است‌و مرتب‌آب کثیف و آلوده از خیابان‌می گذرد که سلامت و بهداشت اهالی را دچار مخاطره‌کرده است از شهرداری ناحیه درخواست میشود ضمن‌بازدید از محل مذکور نسبت به جلوگیری از این عمل خلاف اقدام کنند .

صالحی

برق سه فاز

دو سال قبل از منطقه‌برق دانشگاه تقاضای برق سه‌فاز کردم در آن موقع به‌من جواب‌دادند که‌به علت‌سنگینی بار خط اجرای این پیشنهاد مقدور نمی باشد، در حالی‌که از آن تاریخ به بعد بسیاری از مغازه‌داران همجوار من درخواست‌برق سه‌فاز کرده‌اند وبدون توجه باشکال مزبوربا واگذاری آن‌موافقت شده‌است نمی دانم چرا بامن موافقت نکردند .

خشك شوئی افروز۔خیابان خوش

عوارض را داده‌ایم

در خیابان شکوفه غربی یك‌پیاده‌رواسفالت شده وجود ندارد و مردم در گل وخاك عبور ومرور می کنند، ماکه عوارض‌نوسازی داده‌ایم‌حداقل توقعمان اینست که به این مسائل رسیدگی شود .

علی خاکپور

مشکل نفس کشیدن !

قطعه زمینی در چهارراه آریانا نبش‌کارون قرارگرفته که‌صورت‌مزبله‌دانی پیدا کرده است و به علت نداشتن‌دیوار هر کس هم دستش برسد آشغال خود را در این زمین می ریزد . بعد مامورین شهرداری می آیند و زباله‌ها را آتش می زنند ، آنوقت دیگر نفس کشیدن مشکل میشود . تقاضادارد شهرداری یاصاحب انرا مکلف کند که زمینش را محصور و یا خود شهرداری راسااینکار راانجام دهد .

احمد حقیقت

شکایتم چه شد ؟

حدود ۳۵ روز قبل از یك تاکسی‌شکایت داشتم، که‌انرا نوشته وداخل‌صندوق‌شکایات پلیس واقع در خیابان فرح جنوبی انداختم ، ولی‌تا امروز از نتیجه‌رسیدگی بدون‌اطلاع مانده‌ام ، خواهشمند است نتیجه شکایت این جانب را اعلام دارند منوچهر احمدیان

«مردم سمنان را یاری دهید»!

چندروز قبل دریکی از جراید عصر تهران خبری بود مبنی‌بر اینکه درسمنان دانشکده اقتصاد و کشاورزی تاسیس خواهد شد و این خبر برای‌هر سمنانی در هر گوشهٔ کشور باعث خوشحالی و شعف فراوان گشت سالهای سال‌است که مردم فرهنگدوست شهر سمنان انتظار چنین روزی را میکشند زیراشهر سمنان بافرهنك‌پیشرفته‌خود واقعاشایسته داشتن چند دانشکده میباشد چندماه قبل بود که آمار مراجعه کنندگان به کتابخانه ها از طرف کانون پرورش فکری کودکان و نوجوانان منتشر شد که‌طی آن شهر سمنان بعنوان شهر کتابخوانها معرفی شده بود و بازآمار دیگری نشان دهنده‌این بود که نسبت درصد دانشجویان سمنانی در دانشگاه ها و موسسات عالی آموزشی کشور از تمام شهرهای ایران بیشتر استدرست بخاطر دارم در سالی که من در کلاس ششم یکی‌از دبیرستانهای سمنان‌تحصیل میکردم از ٤٨ دانش‌آموز سال ششم‌آن دبیرستان ۳۳ نفر در کنکور دانشگاهها و در رشته های مختلف پذیرفته شدند و این رقم خودگویای علاقه مفرط دانش آموز سمنانی را به ادامه‌تحصیل‌وهرچه بیشتر لایق‌شدن برای فردای مملکت خویش‌است و بازاین قابل توجه است که امکانات فراگیری علم در سمنان از خیلی از شهرهای دیگر کمتر است بطور مثال از آنهمه کلاسهای تقویتی و کنکور و زبان و غیره در این شهر نشانی نیست‌ولی دانش‌آموز سمنانی این کمبود را با استعداد و زحمت فراوان خود و فداکاری‌و دلسوزی دبیران‌جبران میکند و این حرفی نیست که یك‌سمنانی میزند بلکه همهٔ آنهائی که بنحوی با مردم این‌شهر آشنائی دارند در این‌باره متفق‌القولند عدم توانائی مالی اکثر مردم این شهر در بسیاری موارد باعث شده است که جوان دیپلمه سمنانی با وجود استعداد فراوانی که‌داردبزندگی تحصیلی خود خاتمه دهد .

اینك که با همت دولت قرار استدر این شهر که بحق مرکز فعالیت‌درسی کشور است‌دانشکده کشاورزی‌و اقتصاد تاسیس گردد دیگر استعدادها بهدر نخواهد رفت و ازاین پس مانند گذشته یك جوان‌سمنانی نقش یك سازنده‌را در سازندگی ایران عزیز خواهد داشت در اینجا از مسئولین امور و دولت بنام‌تمام جوانان دانش‌پژوه سمنان تقاضا دارم نگذارند در تاسیس این واحدآموزشی وقفه‌ای ایجاد گردد و از آقای دکتر برهمن فرماندار کل سمنان نیزدرخواست دارم همچنان گذشته مردم سمنان را یاری دهند و یقین داشته باشند مردم سمنان باپیشرفت و زحمت هرچه بیشتر در امور آموزشی و فرهنگی‌این‌زحمات و تسهیلات را ارج مینهند .

شیراز ـ دانشجوی سال دوم کشاورزی

حسین مجتبی‌نژاد

تله !

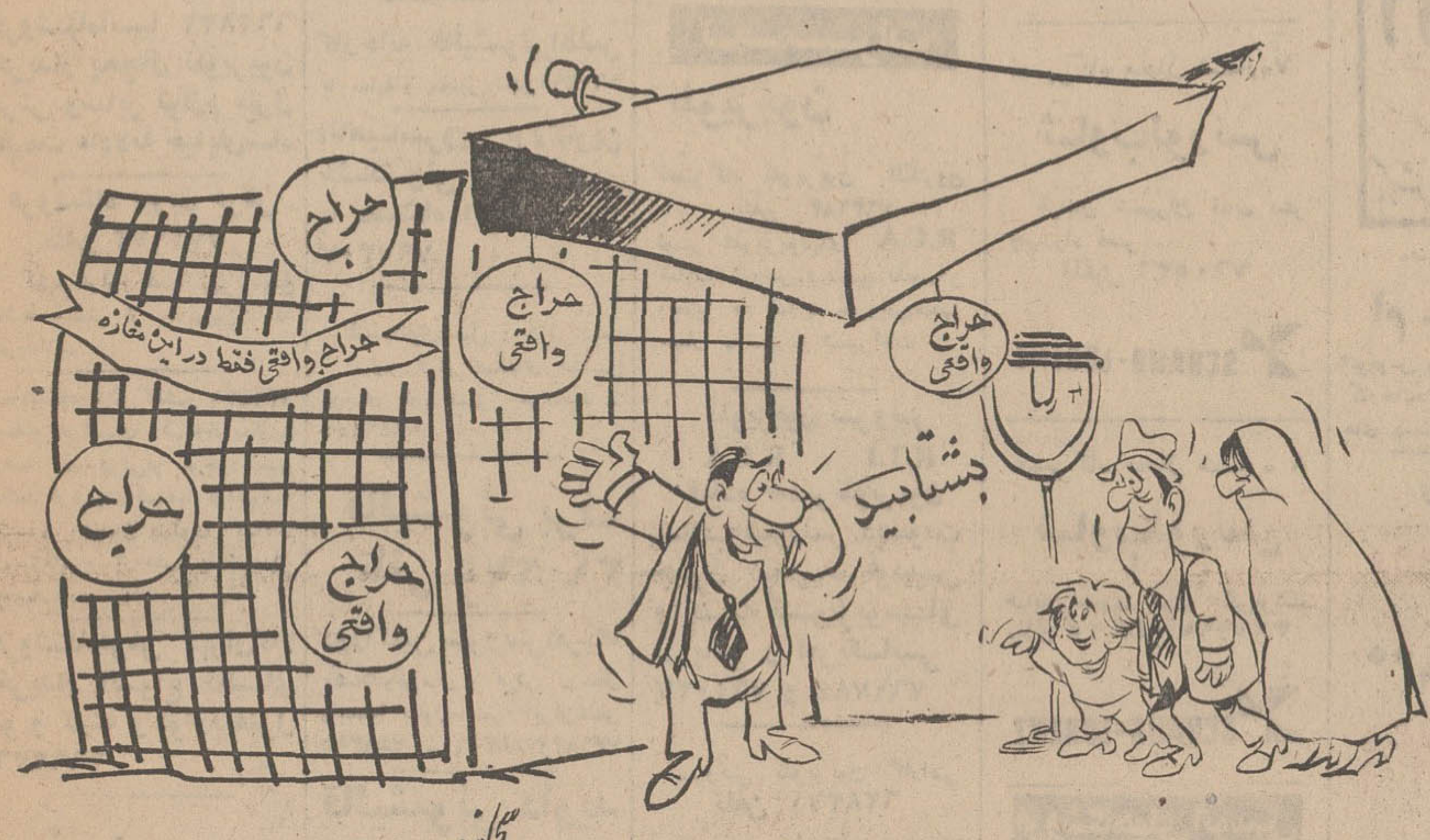

جدول کلمات متقاطع

شماره ٤۹۷٦

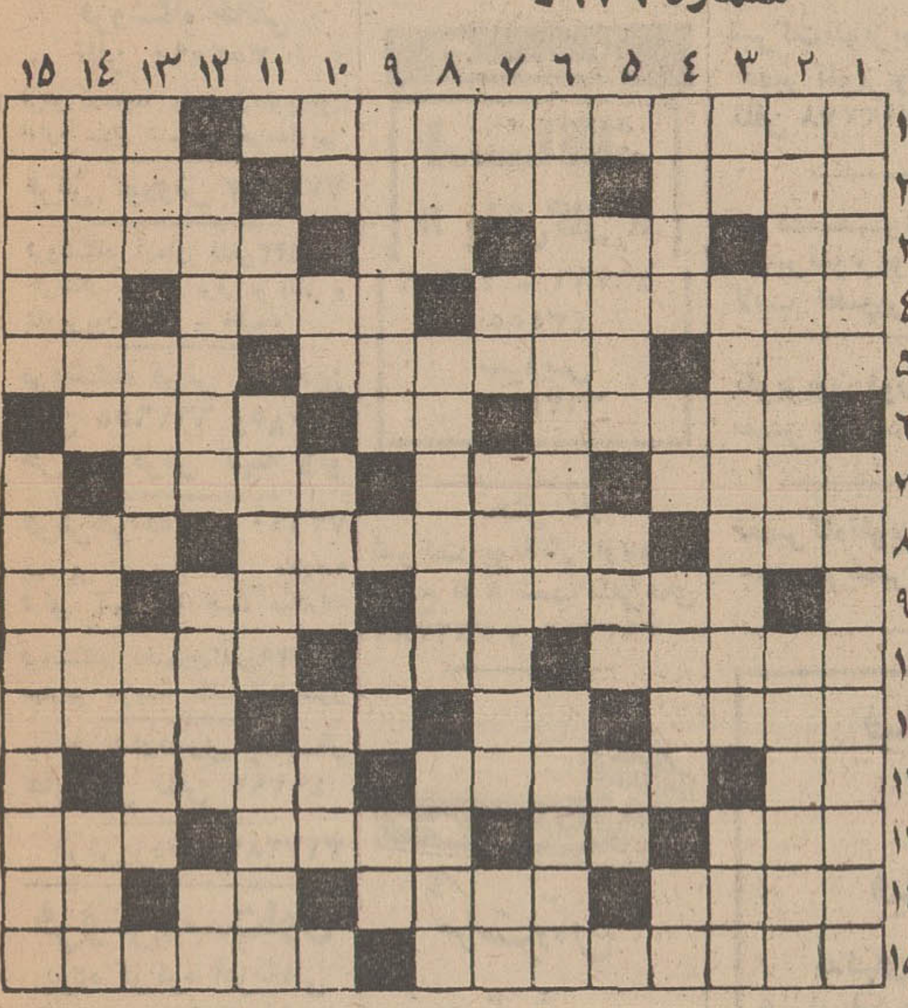

افقی :

۱ـ شاعری مشهور از دیار پاکستان که اشعار نغز فارسی‌می سرود ـ از لباسهای متروك‌شده ۲ـآلایش و پیرایه‌ای در کارش نیست ـ سنك آتش زنه است و درقدیم کارکبریت رامیکرد ـ وسط ۳ـ ازانواع خط‌کش ـ حرف استثناء ـ انگلیسی نمناك راگوید ـیك پای ثابت بساط‌ماهی ٤ـ دستگاهی که با آن میزان قوه جریان برق را تعیین میکنند ـ روایت کننده ـیکی از ماههای سال ٥ـ روی ساختمان ـ خود فلزیست و در ساختن آلیاژ بکار می‌آید ـ زمام و افسار ٦ـنوعی گرفتن تفنك است و نگهبان را نیز‌گویند ـ گوشتی درون‌قوطی ـ درکنار دریا میسازند تاجائی برای مسافر دریا باشد ۷ ـ همیشه در پایان نامه التماس‌دعا داشت ـ جائی در دل کوه ـ بنده و فرمانبردار ۸ـ بیسواد و درس‌نخوانده ـ حشره‌یی که درتابستان‌برروی درخت‌جاخوش می‌کند و یك‌ریز میخواند ـ موئی برگردن حیوانی ۹ـوطن است و میهن ـ درجه بلندی صدا ـ صورت ۱۰ـ یکی از ادارات مهم شهربانی ـ ضمیر اشاره ـخارج‌شدن هواازریتین ۱۱ـ از توابع‌استان مرکزی‌ـ حرف ربط ـ ناحیه‌یی دردماوند ـ دامن کوتاه‌و کوچولو !۱۲ـ خوردنش ، سکر آورد ـپایان و آخر ـ بی‌خرد بسیار دارد ۱۳ـ ازامراض مسری وخطرناك ـ علامت جمع ـ از گل های بهاری‌ـ پیامبر۱٤ـ به‌هوایش ، صید به دام افتد ـ از حبیبان خدا ـ اثر ـ ضمیر مفرد ۱۵ـ سرزمین‌جو کیان وریاضت کشان ـ سبکی در نقاشی و مجسمه سازی .

عمودی:

۱ـ یکی از تقسیمات کشوری ـ باتجربه و ماهر در کاری ۲ـ نایب است و جانشین ـ برای تفکر،سردرش فروبرند! ۳ـ خوب‌نیست ـسرباز چریك ـ از اعداد مجهول ٤ـبرپارچه زنند تا راست ایستد ـقسمت اعظم جهان در تصرف اوست ـ هدیه‌کردن‌ـ ضمیرعربی ٥ـاز پایتخت های معروف جهان ـ یکی از برجهای دوازده‌گانه‌ـ عددیست٦ـ لقب‌حافظ،غزلسرای نامی شیراز ـوقارو سنگینی ۷ـ حرف‌ندا‌ـ پدربزرك‌ـ درصورت جای گزیده و کار لولاانجام میدهد‌ـ مکان و ماوا ۸ـ میوه خوبرویان‌ـ برگرداندن مطلبی، از زبانی به زبان دیگر ـ شکست خورده ، از ترس‌جان میخواهد ! ۹ـ حبیب‌خدا ، کالا در پشتش به‌معرض دید نهد ـ رمق و توانائی ـ مساوی ۱۰ـ خاك کوزه‌گران‌ـ مادرعرب ـ از حروف استفهام ـ بی‌ادب‌بله را گوید ۱۱ـ تازه و جدید ـ آنچه به زیرپا خرد و له شده باشد ـ باآن درمان درد همی کنند ۱۲ـ دارائی ـمسجدش را ،در اکثر شهرها توان‌یافت ـخروس عرب ۱۳ـ فرآورده سیاهگون نفتی که برای‌ساختن اسفالت مورد استفاده قرارمی گیرد ـ مرض‌سگان ـ ضرر و خسارت ۱٤ـ پانسمان کردن زخم ـ کشوری جنك‌دیده در خاورمیانه‌عربی ـصدائی دراپرا ۱۵ـ مرغی ،باَنوك‌کج میخورد! ـاز فلزات معروف‌که درصنعت استفاده بسیاری از آن‌برند .

حل جدول شماره ٤۹۷٥

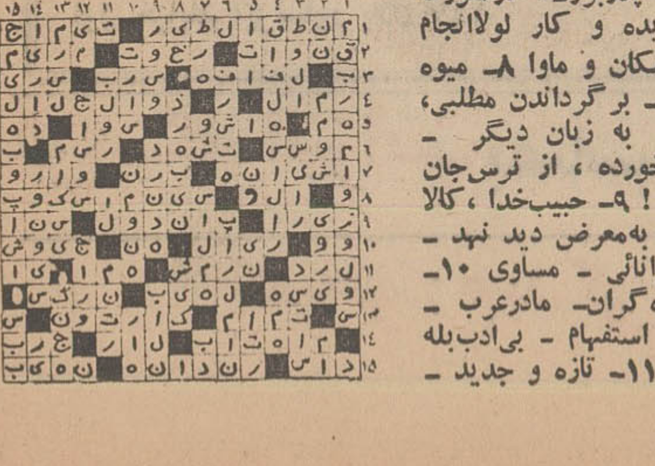

اژدها

ـ۳۳۰ـ

نوشته : احمد احرار

هاله‌یی از غم صورت عباسقلی را پوشانده بود. گفتی باهر کلمه که‌بر زبان می اورد قسمتی از وجودش‌جدا میشد و فرو میریخت . نومیدانه‌دست بدست مالیدو ادامه داد:

ـپدر ، من روز ها و شبهای زیادی فرصت داشتم که در سخنان تهمورث مرور کنم . باور داشتن‌این حرفها برایم آسان نبود . اما مجبور بودم فکر کنم .تا‌ نوقت من هرگزبه فردا فکر نکرده بودم . حقیقتش را بگویم ، هیچوقت نخواسته بودم به فردای نیامده فکر کنم ،جرات‌نکرده بودم ... اما وقتی تهمورث پرده پندار را از جلوی چشمانم بکناردزدومجبورم کردبه اینده بنگرم ناگزیر حقیقت تلخ را دیدم و شناختم ... من‌بخودم قبولاندبودم که‌رنجهاو نالمات‌ما یکروز سرانجام به آخر خواهد رسید وبه دلیلی واهی ، می پنداشتم وصلت‌من و مریم پایان همه مصیبت هاست ... وه‌که چه اشتباه شیرین ودلپذیری! اما نمیدانم در سخن تهمورث چه سحری بود، چه رمزی بود که‌مرا وادار کرد ازین اشتباه خارج شده صورت‌زشت‌حقیقت‌راببینم.مجبورم کرد بپدیرم که‌هرچه براین‌زندگی بگذرد غم‌و رنج بیشتری بماروی‌خواهدآورد. نه ! رنج و غم کدامست ؟ حقیقت‌حتی تلختر و شومتر از اینست . حقیقت اینست که اگر ما دست به چنین قماری بزنیم خودرا دوروطه یك‌مصیبت بزرك افکنده‌ایم و در هر قدم‌فاجعه‌یی به مبارکبادمان خواهد آمد ... تا وقتی راز مادرپرده باقی باشدمجبوریم مثل اشباح در تاریکی زندگی کنیم، از همه عالم جدا باشیم ، به احدی اعتماد نکنیم ، از سایه‌خودمان‌وحشت کنیم ... روزی هم که‌خدای‌ناخواسته، رازمان برملا شد خود معلوم است چه سرنوشتی در انتظارمان خواهد بود . بعلاوه ، اگر بچه‌دار شدیم ، بچه‌راچه کنیم ؟آیا میتوانیم فرزندمان رانیز در اسارت وانزوای خودمان شریك سازیم ؟ آیا میتوانیم وجود او را از خلق جهان پنهان بداریم ؟ تو بگو پدر ... جواب بده ... اگر براستی امیدی هست ، بمن بگو و برای عمری حلقه غلامی به گردن‌من بینداز ... والا راضی مشو که ما چشم بسته بکام امواج بیرحم‌و خرد کننده برویم و خودرادر مصیبت و بلا غرقه سازیم !

سپاهی پیر سری از روی تاثر تکان داد:

ـپسرم ! عجیب سئوالی میکنی؟ من مکرر باتو درین مقوله سخن گفته‌ام . آنچه را تهمورث باتوگفته و ترا چنین منقلب ساخته است من بار ها و بار ها گفته بودم، گیرم که تو نمیخواستی کلمه‌یی ازآنرابشنوی! راست میگوئی ، معلوم میشود در کلام تهمورث افسونی بوده که برتو چنین کارگر افتاده است ... امابعد از این همه ماجری کاش تو درهمان خواب خوش میماندی و همانطور کور کورانه راه سرنوشت را ادامه میدادی ... بخودت نگاه کن . تو چون شمعی تا این‌حقیقت را برخود هموار کنی از شدت سوزو گداز نصف شده‌ای .بعد ازین هم حقیقت مثل آتشی گدازنده وجود ترا‌ذره ذره ذوب خواهد کرد . اما هیچ میدانی که دیگر بار اگر با مریم ازین مقوله سخن بگوئی چه بر سر او می‌آید ؟من از تصور این حقیقت بیشتر وحشت میکنم تا آینده‌یی که تو تصویر میکنی و میدانم حقیقت چیزی جزآن نیست . میدانم مو بمو چنان خواهدشد که تو میگوئی !

عباسقلی درد کشیده ومضطر گفت :

ـچه کنم پدر ؟... من دیر به حقیقت رسیده‌ام و حقیقت از آنچه میتوانستم تصورش را بکنم مهیب‌تر و کشنده‌تر است ... روز هاو شبها با خود جدال کرده‌ام تا شاید برای استقبال از سرنوشت جرات و قدرتی در وجود خود برانگیزم . اما حقیقت از آن خوفناکتر است که بتوان نادیده‌اش گرفت . برای من آسان است که‌خودرابه امواج حادثه‌بسپارم و سرنوشت را هرچه هم مصیبت‌بار باشد به خود هموار کنم ،اما جرات ندارم مریم رابهمراه خود دربن‌ورطه بکشم . قادر نیستم زنی راکه اگر هزار جان داشته باشم به پای هر قدمتش نثارخواهم کرددشریك‌اینچنین سرنوشتی کنم ... من همه چیزرا به مریم خواهم گفت و حتی اگر او راضی باشد ، حتی اگر او بخواهد و اصرار هم بکند زیر بار نخواهم رفت ... به او خواهم گفت عباسقلی که میشناخت در راه گرجستان‌مرد. باید عباسقلی را فراموش کند وبه فکر زندگی خودش وپدرش‌وکسانش باشد!.

نیازمندیها

تلفنهای ۳۱۱۲۲۰ـ۳۱۱۲۲۴

اثاثیه

خرید

بازرگانی کیهان
تلفن ۸۳۳۷۷۶

خریدار نقدی همه رقم فرش کهنه و نو جهت صادرات روزولت میدان ۲۵ شهریور

فرش طوسی ۷۵۹۰۲۹ فرشهای کهنه و نوسنگین قیمت شما را جهت صادرات از سایرین بهتر خریداری مینماید .

فروشگاه فرش مشرق ۴۹۳۲۷
خریدار قالی و قالیچه نو وکهنه و لوازم منزل ، یخچال نفتی و ویترینی واشیاء قدیمی

فروشگاه آستارا ۶۶۴۰۲۱ خریدار یخچال برقی و نفتی تلویزیون اجاق گاز وکلیه لوازم منزل بقیمت عادلانه شاه ٤راه پیروز

فروشگاه فرش شایان تلفن ۶۶۳۳۸۱ بهترین خریدار هر نوع فرش قالیچه کهنه نو یخچال تلویزیون سایر لوازم منزل

فروشگاه آسیا ۶۶۲۸۳۲ خریدار یخچال تلویزیون فرش وسایر لوازم منزل بقیمت عادلانه خیابان شاه

فروشگاه ایران فرش تلفن ۷۷۴۹۷۲
کلیه لوازم شما بهر مبلغ باشد بیشتر از سایرین نقد خریداریم

نمایشگاه فرش گلشن ۶۳۱۴۲۱ همه‌نوع‌فرشهای کهنه‌خریداریم وهمه رقم فرش‌نو موجود می باشد فرشهای کهنه‌با نومعاوضه میشود خیابان پهلوی بالای ایستگاه بیمه جنب بانک ملی یوسف‌آباد

فروشگاه فرش تهران کالا خریدار انواع قالیهای نو و کهنه و لوازم منزل ۶۶۹۲۳۶

خیــر

تلفن : ۶۶۹۹۶۰
بهترین خریدار فرش شما

فروشگاه خالقی
تلفن ۳۵۲۰۹۰
فرش کهنه‌ونو ویخچال‌تلویزیون لوازم منزل شما را خریداریم

فرش کوروش ۷۷۴۲۸۷

فروشگاه آرمان تلفن ۶۶۹۶۲۳
خریدار یخچال برقی و نفتی و تلویزیون قالی و قالیچه

فروشگاه فرش فروردین تلفن ۶۶۱۶۵۵ و ۴۳۰۸۵ خریدار فرش کهنه ونو

فرش خواجه نصیر ۷۲۶۹۰
بهترین خریدار و معاوضه فرش کهنه ونو جهت صادرات

فروشگاه بختیاری تلفن ۷۵۹۴۲۹
بهترین خریدار کلیه لوازم منزل

خریدار فوری یخچال های نفتی تلفن ۴۹۳۹۳

فرش یزد تلفن ۳۱۷۲۸۷

فروش دست اول

پرده کرکره آمریکائی مترمربعی ۴۲ تومان و تعمیر آن کاغذ دیواری از متری ۱۲ ریال ببالا تلفن ۷۶۵۸۴۸
۱ـ۱۰ آـ۹۹۶۱

تلویزیون

باقساط ماهی ۱۰۰ تومان
باآنتن مجانی
میدان ۲۴ اسفند اول آیزنهاور بازار ایران طبقه سوم سازمان روکا
تلفن ۴۵۷۷۱

مبل ودکوراسیون

پرده دوزی ارجمند ۳۱۷۳۷۰

۶۳۱۷۲۲

تلفن فوق برای انجام هرگونه دکوراسیون و تغییرات ساختمانی مدرن با حداقل قیمت درخدمت شماست .

پیراهن مبل : ۳۳۹۵۰۵
تعویض پارچه مبل : ۳۳۹۵۰۵
پرده دوزی شهرزاد : ۳۳۹۵۰۵
آـ۹۷۵۶

شستشوی مبل وفرش

شستشوی مبل و فرش کلین سرویس مبتکر پیشرو نظافت مبل و فرش با دستگاه منحصربفرد تلفن ۹۵۲۵۴۶

نوین سرویس خشکشوئی مبل ـ موکت وفرش با دستگاههای برقی ۲۷۲۹۰

کارخانه قالیشوئی ادیب
مجهزبه کلیه وسایل ۹۵۸۹۵۰

کارخانه قالیشوئی اطلس
با سابقه‌و مجهز تلفن ۹۶۰۲۹۸

آناهیتاسرویس بزرگترین خشکشوئی مبلمان فرش با دستگاه اتوماتیک ـ ۷۹۵۳۰۷

شستشوی مبل و فرش ادیب
مبل‌و فرش‌تشکهای ماشین درجای خود تمیز می‌نماید ـ ۹۵۲۴۵۴

قالیشوئی برف
تلفن ۳۱۰۳۷۵

دوراکلین سرویس امریکا
خشکشوئی‌مبل و فرش درمحل وابسته بتاول‌ماستر ایران‌تلفن ۷۵۸۳۹۵ ـ ۷۵۸۳۹۶ و ۷۳۶۸۳

قالیشوئی داوید
تلفن ۳۱۲۵۴۲

کارخانه قالیشوئی خوشبختی بانضمام سرویس کامل مبل شوئی ۹۵۶۵۶۵

گـاز

اسـاگاز
« پخش گاز »
۴۴۸۰۲ ـ ۴۶۷۶۶
۴۳۵۵۵
سرویس
۶۶۲۴۷۱

پخش گاز
شرکت بوتاگاز از ۷ونیم صبح تا ۸ شب تلفن‌های ۳۹۲۳۸۹ و ۳۹۳۲۲۳

BUTANE
بوتان
شرکت بوتان
از ۷ صبح تا ۹ شب
پخش گاز
۹۵۳۰۵۱

پرسی گاز
گازوسرویس
غرب خیابان پهلوی
۹۶۳۰۲۱ الی ۹۶۳۰۲۵
از ۷ صبح تا ۷ شب
شرق خیابان پهلوی
۸۲۲۰۲۵ الی ۸۲۲۰۲۱
۴۷۹۹۰ـ۸۲۷۲۴۷
از ۷ صبح تا ۱۰ شب
تلفن مخصوص تعمیرات ۶۵۲۴۰

ایران گاز
پخش گاز
۸۳۷۱۳۱
سرویس
۸۲۳۰۵۱ـ۵۲
همه روزه ازساعت ۷ صبح الی ۱۱ شب
نمایشگاه مرکزی خیابان شاهرضا شماره ۳۳۰

یخچال

تعمیرگاه سیدحسین ۸۸۳۴۳۸ تعمیر هر نوع یخچال، کولر، آبسردکن، رختشوئی، آبگرمکن
آـ۹۹۴۶

بخاری

سرویس بخاری ۱۵۰ ریال یک سرویس ۶۰۰ ریال تلفن ۷۸۰۱۲۵

نصب آنتن تلویزیون

اهم الکترونیک سرویس
نصب آنتن‌های امپربال
سرویسهای سیار این شرکت همه روزه در تمام نقاط تهران بویژه شمیرانات آماده نصب آنتن و تنظیم کانال آموزشی میباشد تلفن ۶۲۴۸۱۷

تعمیرات

تلویزیون

تعمیرگاه تلویزیون الکترون
تلفن ۷۶۳۶۸۳
تعمیر تلویزیونهای R.C.A شاوب لورنس.فیلیپس.تلفونکن وسایر مارکها با سرویس‌مجهز سیار درشهر و شمیرانات

تلویزیون سرویس
R.T.I R.C.A
آماده تعمیر تلویزیون شاوب لورنس دموت جنرال الکتریک فیلیپس و کلیه تلویزیونهای اروپائی و آمریکائی ۷۶۵۰۲۷ و ۷۶۱۷۸۴

سرویس تلویزیون گارانتی
تلفن ۶۲۸۳۷۱

سرویس سیار تلویزیون‌های R.C.A R.T.I شاوب‌لورنس وفیلیپس جنرال‌الکتریک‌سیبرا ونصب کنورتور در تهران به ویژه شمیرانات در منازل .
ن ۱۴۹
۱ـ۱۰ آـ ۹۶۱۴

شرکت تلویزیون R.C.A
تعمیر تلویزیون باتضمین تلفن ۳۱۳۲۷۸ و ۳۱۳۲۶۲

شرکت‌مهندسین تلویزیون ایران
تعمیر تلویزیونها و تقویت لامپ تصویر ۶۶۱۲۳۴

تلویزیون فوری در منزل تعمیر میشود ۹۶۰۵۴۶

تعمیرگاه تلویزیون دولت
مخصوص شمیران ۸۸۳۵۵۱

تعمیرگاه مرکزی
شاوب لورنس
خیابان آیزنهاور ایستگاه سینالکه پلاک ۵۵۸
تلفنهای ۹۶۳۰۱۶ـ۲۰

SCHAUB-LORENZ

تعمیرگاه مجاز شماره ۲
شاوب لورنس
خیابان سیمتری‌نارمک بالاتر از میدان هفت حوض جنب بانک اصناف تلفن ۷۹۵۵۶۵

SCHAUB-LORENZ

تعمیرگاه مجاز شماره ۳
شاوب لورنس
میدان ۲۵شهریور اول خیابان آذری پلاک۸ تلفن های ۸۳۳۵۶۰ و ۴۴۹۹۰

SCHAUB-LORENZ

تعمیرگاه مجاز شماره ۵
شاوب لورنس
خیابان اریامهر جنب بانک ملی پلاکهای ۲۳۴ ـ ۲۳۲
تلفن ۶۲۲۷۲۰

SCHAUB-LORENZ

تعمیرگاه مجاز شماره ۶
شاوب لورنس
جاده قدیم‌شمیران‌دوراهی قلهک تلفن ۸۶۶۷۸۶

SCHAUB-LORENZ

تعمیرگاه مجاز شماره ۷
شاوب لورنس
خیابان شمیران قدیم نبش چهارراه قصر .
تلفن ۷۶۰۵۳۶

SCHAUB-LORENZ

تعمیرگاه مجاز شماره ۸
شاوب لورنس
خیابان نادری کوی گوهرشاد پلاک ۱۵ تلفن ۳۱۱۹۹۱

SCHAUB-LORENZ

فروشگاههای اتومبیل

ژیان ۵۰
نقد و اقساط
حاضر برای تحویل
نمایشگاه اتومبیل امیر
میدان محمد رضاشاه
تلفنهای : ۹۵۰۰۹۰
۹۵۹۶۶۶

فروش اتومبیل

اپل‌رکورد ۶۱ ،تمیزبا رادیو به فروش میرسد تلفن ۸۶۲۲۶۶ از ساعت ۵ تا ۹ بعدازظهر
۱ـ۲ آـ ۸۱۵۱۸

فولکس ۱۳۰۰ ـ ۶۶
تمیز ، سفید ، کارکرد ۶۵هزار کیلومتر کارکرد با قیمت مناسب تلفن ۸۹۰۲۲۲
آـ ۹۹۶۲

ب . ام . و
مدل ۶۸
ب.ام.و ۱۶۰۰ تی آی‌شیری رنک‌تمیز بدون‌واسطه ۳۷۰۰۰۰ ریال بعدازهر۴ تلفن ۶۲۸۵۵۰
۱ـ۲ آـ ۹۸۹۷

پونتیاک
مدل ۷۰
اتومبیل پونتیاک ۱۹۷۰ نو کارنکرده ۸ سیلندر کوچک ـ با کولر اتوماتیک رادیو . شیشه رنگی . چهار در بعلت مسافرت آماده فروش است تلفن ۸۴۸۱۰
آـ۳۵۷۸۵ ۱ـ۳

ژیا ن‌دست دوم خریداریم.
اتو ـ ارابه
اول جاده تهران‌نو جنب بیمارستان‌بوعلی تلفن ۷۵۹۸۰۹
آ ـ۹۹۱۴

برای اتومبیل شما

فروشگاه پخش یدک
کلیه لوازم‌اصلی ژیان رابا نازلترین قیمت‌در دسترس‌شما قرار میدهد خیابان ملت‌پاساژ بازرگانان پلاک ۶
تلفن ۳۱۴۳۱۱
۱ـ۶ آـ۹۷۵۷

کـرایـه

اتولوکس
اتومبیلهای تشریفاتی بارانده برای داخل‌وخارج‌ازتهران‌میدان فردوسی‌تلفن‌۴۴۶۰۵ و ۶۱۱۲۷۰

تلفن جدید
۶۶۱۱۱۱
۴۱۱۱۱
کاج بار
بارکش شهر وحومه وبیمه اثاثیه منزل

ام ـ آ ـ اس
اتوبوس ومیبی‌بوس دربست‌برای کارخانجات وموسسات‌ومسافرت های دستجمعی تلفن ۹۷۰۸۱۴

تلفنهای جدید
رویال تاکسی
۸۲۳۸۰۰
۸۲۰۲۴۱

رویال تاکسی: کریمخان زند اول شاه عباس کبیر با اتومبیلهای آخرین سیستم و رانندگان با تجربه‌در خدمت شما

شماره جدید تلفن های :
تهران تاکسی سرویس
۸۲۶۰۲۲ـ۸۲۷۲۵۵
انتهای خیابان ویلا شماره ۲۱۴

جرثقیل پارس
تلفن ۷۸۶۶۲ و ۷۸۱۱۱۲ مجهز بانواع جرثقیل های تمام گردان برقی و هیدرولیک دکل بلند

جرثقیل و تریلی بابک
آیزنهاور تلفن ۹۵۹۵۸۸

جرثقیل و تریلی ملک
تلفن ۹۵۰۰۶۸ و ۹۵۴۰۰۰

املاک ومستغلات

فروش

آژانس شایسته ۳۰۵۳۴۹
مرکز عمده معاملات املاک در شهر تهران و حومه

فروشنده اراضی تهرانپارس نارمک امینی تلفن ۷۹۰۰۹۰

خانه فروشی

اطلاعیه دفتر اندیشه
آخرین قسمت از ۸۰ دستگاه ساختمانهای یک و دو طبقه از ۹۰ هزار تومان به بالافروشی تلفن ۷۶۱۷۴۷
۱ـ٤ آـ۹۸۳۳

خانه‌ای بمساحت ۲۰۷ متر مستقل دوطبقه‌ونیم با آب‌برق تلفن کولر جای ماشین در جاده قدیم‌شمیران مقابل‌خیابان ملک پلاک۶۹۷ بعلت‌مسافرت‌به خارج به فروش میرسد دفتر عمرانی ۷۰۵۰۲
۱ـ۲ آـ۹۸۸۰

خانه های مدرن‌نوساز
درشمال شهر برای‌فروش‌موجود است تهران‌بورس ۷۴۱۴۵
۱ـ۱۰ آـ ۹۳۷۳

خیابان تاج شادمان
خانه شمالی لوکس با ۵ اطاق سرویس کامل و تلفن فروشی بازرگانی یعقوبی ۹۷۴۳۹۴ و ۹۷۱۳۳۸

خانه فروشی با شوفاژ
برخیابان ظفر ۴۲۰متربابنای دومرتبه مهندسی و شخصی‌ساز دارای سالن ونهار خوری بزرگ‌دفترچهار اطاق‌خواب‌دوحمام با تلفن آب تهران‌شوفاژ آماده حدود قیمت ۵۵۰ هزار تومان رجوع فرمائید ۳۱۹۷۸۴ به : بنگاه کوشان .
آـ ۸۱۸۸۲

آپارتمان فروشی
کوچه الهیه جنوب‌تخت طاوس سه‌اطاق با برق و آب فیش تلفن سرویس آشپزخانه‌فلزی کولر اف.اف حمام ۸۸۰۰۰ تومان بعدازظهر به تلفن ۶۲۷۷۱۷ مراجعه شود

باغ فروشی

باغهای نمونه ییلاقی
۸۰۰ متری
درحومه کرج‌بابرق و آب‌موجود نقد واقساط‌بها مترمربع‌متوسط ۲۰۰ ریال تلفنهای ۶۶۵۵۹۸ـ ۶۶۳۱۴۰
۱ـ۳ آـ۸۱۲۰۲

ویلا فروشی

چند دستگاه ویلا مدرن
شخصی‌ساز به فروش میرسد ۷۶۴۹۷۳

ویلای فروشی شمیران
نزدیک پمپ بنزین خیابان سلطنت‌آباد به مساحت ۵۰۰ متر با بنای سه‌طبقه لوکس مهندسی‌ساز سالن‌ونهار خوری هال یکصد وده متری اطاق کتابخانه (دفتر) آشپزخانه‌پنج اطاق خواب ودو حمام طبقه دوم سه‌اطاق با رخت‌شوی‌خانه و گلخانه طبقه‌زیر سه اطاق‌روی تراس برای انبار و سنکونت خدمه با شوفاژ و تلفن و آب تهران حدود قیمت ۶۵۰ هزار تومان برای دیدن مراجعه فرمائید لاله‌زار ۳۱۹۷۸۴ به : بنگاه کوشان
۱ـ۳ آـ۸۱۴۲۴

ویلای مبله درباکنار بابلسر جهت فروش ویا اجاره‌آماده‌است ۶۶۸۲۰۳

ویلای فروشی داودیه
یکهزارمتر با بنای دومرتبه سالن و نهارخوری دفتر چهار اطاق خواب ۳ حمام دو اطاق خدمتکار و انبار با تمام وسائل لوکس شوفاژ آماده تلفن آب تهران حدود قیمت هفتصد و پنجاه هزار تومان‌رجوع‌فرمائید ۳۱۹۷۸۴ به : بنگاه کوشان
آـ ۸۱۸۸۶

زمین فروشی

دو قطعه زمین ۱۰ × ۴۰ با دیوار و درختکاری در خیابان پهلوی بالاتر از میدان ونک ۱۶ متری دریانی بفروش میرسد . بتلفن : ۶۶۶۲۷۷ مراجعه فرمائید .

دو قطعه زمین دونبش در خیابان ویلا و فرصت برای فروش عرضه میشود بین‌ساعت ۱۱ تا ۱۲ تلفن ۸۲۳۶۳۳ داخلی ۲۲ آقای عباسی مراجعه‌شود.
۱ـ۵ آـ۲۸۷۸

زمین به قطعات ۳۵۰ تا ۴۰۰ متری در شمال شرقی هنرسرای عالی نارمک و غرب تهرانپارس نقد و اقساط یک ساله بفروش میرسد تلفن ۷۸۱۹۴۱ـ۷۸۶۴۷
۱ـ۱۳ آـ۹۰۴۰

در جاده قدیم کرج
یک قطعه زمین در کیلومتر ۱۸ جاده قدیم کرج روبروی ایران‌ناسیونال به قطعات ۷و۶ و ۹ هزارمتر بعلت مسافرت به فروش میرسد تلفن ۷۶۲۳۱۹

هر جا سخن از زمین است نام

ملاردویلا

میدرخشد

زمینهای ملاردویلا واقع در جنوب اتوبان کرج و جنوب‌غربی جاده قدیم تهران کرج باکمترین فاصله‌ازمرکز شهر تفکیک شده‌بقطعات ۱۵۰۰ متری بیالابا آب لوله‌کشی‌برق اسفالت‌خیابان‌بندی‌ودرختکاری با میادین بزرگ و بلوارهای زیبا باسلوب صحیح هر قطعه دارای سند مالکیت اختصاصی که از طرف مردم درحال‌ساختمان وآبادانی بیشتر میباشد .
باتمام مزایای انحصاری نقد و اقساط و نصف قیمت زمینهای مشابه بدون هیچگونه مخارجی ازقبیل کمیسیون حق العمل و غیره

سرویس برای دیدن زمین آماده است ـ نماینده فروش زمینهای ملاردویلا آژانس شایسته تلفن ۳۰۵۳۴۹
آدرس‌ازاسلامبول اول‌لاله‌زارنو مقابل سینمامتروپل طبقه دوم آژانس شایسته .
آـ ۹۶۵۳

خیابان تاج شمال خوی
زمین ۳۰×۱۲ با نقشه وجواز نقد و قولنامه فروشی‌بازرگانی یعقوبی ۹۷۴۳۹۴ و ۹۷۱۳۳۸
آـ۹۹۰۳

قابل توجه
گاراژداران تهران
زمین جهت گاراژ وباراندار به قطعات بزرگ و کوچک برجاده ساوه کیلومتر ۶ با شرائط مناسب بفروش میرسد .
ضمنا چندباب سالن‌باآب‌وبرق وتلفن جهت کارگاه‌وانبار کالا درهمان محل باجاره واگذار میشود تلفن ۹۵۹۱۹۱ـ۲۵۰۹۱
۱ـ۱۰ آـ ۹۵۹۲

خادم آباد قدس

آسانترین راه خوشبختی خرید یک قطعه زمین در خادم‌آباد قدس است خادم‌آباد دارای آب و برق با بلوار های درختکاری شده که دردست اسفالت می باشد ازمیدان‌شهیاد۲۱ کیلومتر است برای اطلاعات بیشتر بتلفن ۷۶۰۰۷۲

طلا

راپشتوانه زندگی
آینده تان‌قرار دهید
زمینهای ساختمانی باآب‌لوله‌کشی در بهترین نقطه کرج
متری ۱۶ تومان
نقد و اقساط
حکم طلا رادارند
تلفن ۶۲۲۴۶۶
۶۲۶۷۶۶

زمین و باغات میوه اطراف تهران شهریار و کرج با آب وسند مالکیت از متری ۲۰ و ۶۰ ریال ببالا تلفن ۹۷۱۸۵۹

در تهران پارس
یک قطعه زمین ۲۵ هزارمتر درخاک سفید تهران‌پارس‌فوری به‌فروش میرسد تلفن ۷۶۲۳۱۹
آـ ۹۹۳۹

زمین فروشی کوچک
برخیابان آیزنهاور ۳۳۰متر ۳۱۹۷۸۴: بنگاه کوشان .
آـ ۸۱۸۸٤

فروش وسرقفلی

یکباب مغازه دونبش واقع‌در خیابان حافظ نبش سوم اسفند بفروش میرسد . خواستاران به‌آدرس فوق مراجعه نمایند .
آـ ۳۶۲۹۷

عالی برای بانکها ، کتاب فروشیها، داروخانه‌هاوفروشگاه های بزرگ چهارباب مغازه‌بزرگ با سرویس کامل نبش خیابان پیراسته نزدیک دانشگاه ملی یکجا یا جداگانه واگذار می شود تلفن :۶۴۰۱۹۷
۱ـ۶ آـ۹۹۳۱

اجاره داده میشود

آپارتمان اجاره
چند دستگاه آپارتمان سه اطاقه‌درخیابان ارباب‌جمشید اجاره داده‌میشود بین ساعت ۹ تا ۱۰ صبح تلفن ۸۲۳۶۳۳ داخلی ۲۲ آقای عباسی‌مراجعه شود .
۱ـ۵ آـ۹۸۷۹

برای اجاره
آیزنهاورمقابل پپسی کولاخیابان شادمان ۸ دستگاه آپارتمان ۵ و ۶ اطاقه با سرویس کامل شوفاژ کولر تلفن مستقیم یکجا یا جداگانه واگذار مشود تلفن ۹۷۳۵۳۸
۱ـ۳ آـ ۹۰۳۹

طبقه دوم آپارتمانی
مناسب برای مطب‌ودفتر کار در بهترین‌نقطه‌شاهرضانرسیده بمیدان فردوسی تلفن ۳۱۱۵۳۷
آـ ۹۹۵۹

درخیابان تلویزیون
آپارتمان چهاراطاقه با تلفن و کولر طالبین به خیابان‌هشتم پلاک ۱۸ به تلفن ۶۲۶۵۳۰ مراجعه فرمایند .
آـ ۹۹۶۷

ساختمان اجاره
قابل توجه پزشکان محترم ساختمان جدیدالبنا شامل ۱۷ آپارتمان ۲ـ۳ـ٤ اتاقه با آسانسور . کولر شوفاژ و سرویس عالی در بهترین نقطه تهران (نبش خیابان پهلوی‌و کوی گودرز کاشی ۵ بین سه‌راه شاه‌وچهارراه‌امیراکرم) تا آخر اسفند ماه با تخفیف قابل ملاحظه از اجاره تعیین شده جهت تاسیس مطب در اختیار پزشکان محترم‌گذارده خواهد شد . جهت دیدن آپارتمانها همه روزه ازساعت۸ صبح تا ۸ شب به سرایدار مراجعه نمایند .
۱ـ۱۵ آـ ۳۴۴۴۱

اجاره
۶۰۰ متر زیربنا در دو طبقه طبقه هم‌کف وزیر زمین‌هم‌کف دارای سه اتاق کوچک‌چهاراتاق خیلی بزرگ قابل تقسیم دو دستگاه سرویس، دوزیرزمین بسیار بزرگ مناسب برای مطب مشترک چند پزشک ، یادفتر مهندسین‌ونقشه کشی ، حرارت مرکزی . بعدازظهرها تلفن ۶۶۶۸۴٤
۱ـ۷ آـ ۳۶۱۶۷۰

طبقه اول ۵ اطاق وهال
وسرویس و تلفن مستقل‌حیاط ماشین‌رو خیابان‌پهلوی‌روبروی آریامهر کوچه عبدواجاره‌داده میشود تلفن ۶۲۰۵۳۹
۱ـ۱۰ آـ ۹۹۶۹

خانه اجاره
نبش بلوار الیزابت
امیرآباد ۲ اطاق جهت مطب و دفتر کار به‌اجاره واگذار میشود تلفن ۶۶۰۷۴۳
آـ۹۹۲۰

یک اطاق اجاره جهت دفتر کار با تلفن‌در خیابان‌شاهرضا تلفن ۶۶۹۳۵۰
آـ۹۹۳۲

یک اتاق دریک آپارتمان
بااستفاده از سرویس و کولر بیکنفر دوشیزه یا بانو که کارمند و یا دانشجو باشد اجاره داده میشود . امیرآباد شمالی کوی دانشگاه ساختمان آموزشگاه رانندگی سپامک طبقه سوم آپارتمان شماره ۹
۱ـ۲ آـ ۳۶۲۳۹

یکباب خانه وویلائی هفت اتاق‌سرویس‌قلهک خیابان‌دولت کوچه لاجوردی اجاره داده میشود دفتر نوری ۲۰۶۱۵ .
۱ـ٤ آـ ۳۵۲۶۵

معاوضه

یکدستگاه ساختمان بمساحت ۳۵۱ متر مربع مشتمل بر ۶ مغازه و عمارت‌دوطبقه‌قدیمی‌ساز خیابان بوذرجمهری غربی و جنوبی برای معاوضه با ساختمان ویا اراضی‌شمال‌شهر ویا فروش‌حاضر‌است‌خواستاران ۵ تا ۸ بتلفن ۷۷۲۲۷۶ طبقه دو مراجعه فرمایند .

خریداری میشود

خرید و فروش اراضی ولنجک زعفرانیه پهلوی‌اسدآباد ۸۵۴۸۵

بورس املاک شمیران دفتر براتی باغ فردوس ۸۵۲۵۷۵

مشاور املاک کیشا خالقی ۶۳۳۹۳۱

خریدار زمین تهران‌پارس ـ ۷۹۶۰۳۷

اراضی دره‌قشلاق و کوی مکانیک و سعادت‌آبادخریداریم ۶۳۴۴۰۶

ولنجک
علی‌آباد محمودیه خریداریم ـ ۸۹۰۱۵۰ لطفی

زمینهای‌جنت‌آباد باغ‌فیض‌پونک حسین‌آباد حسن‌آباد حاجی‌آباد کن‌کوهک خریداریم ۹۷۰۸۱۸
آـ۸۱۵۶

کوهک کوهک کوهک
خدیداریم گلکار یزدی ۹۵۶۶۰۶

اراضی عاس‌آباد نقدا و فوری خریداریم دفتر اندیشه ۷۶۱۷۴۷
۱ـ۱۶ آـ۹۳۹٤

زمین کیشا خریداریم
مشاور املاک ـ کیشا ـهجری سی‌متری‌کیشا جنب‌گرمابه‌لیلی

خریدار زمین تهران‌پارس ـ ۷۸۱۹۳۶

زمینهای زعفرانیه دره فشلاق میکانیر وسعادت‌آباد فرحزاد را خریداریم بازرگانی جلالی‌خیابان پهلوی تلفنهای ۶۳۶۴۱۱ و ۶۳۴۱۹۳

دفتر پارس اراضی داخل طرح عباس‌اباد را خریدار است تلفن : ۷۶۱۵۵۸

زمینهای تجارتی‌را در هر نقطه تهران و حومه خریدار و فروشنده‌ایم تلفن ۴۲۳۹۰

اراضی باغ فیض حسن‌اباد جنت‌آباد ، هاشمی‌وردآورد یافت‌آباد خریداریم تلفن‌جدید حسین کلهر ۹۶۳۴۳۲
۱ـ۱۰ آـ ۹۲۶۹

خرید اراضی مبارک آباد
شمس آباد ـ کاظم‌آباد ـ مجیدیه ۷۷۰۹۵۹

خریدار زمین تهران پارس ۷۹۳۰۲۰

اراضی عباس‌آباد راخریداریم بازرگانی ملک تلفن ۷۵۶۶۵۱
۱ـ۲۶ آـ ۹۴۱۸

اراضی باغ فیض جنت‌آباد حسن‌آباد به قیمت عالی خریداریم ۹۷۳۰۸۰

زمینهای افسریه خریداریم ۷۹۱۳۵۹

اراضی ملارد سرحدآباد کردان جاده کرج جاده‌قزوین وردآورد چیتگر خریداریم ـ ۴۰۸۲۹

اراضی طرشت لتمال کوهک ویسک کن ام.ام سی‌پونک جنت‌آباد هاشمی خریداریم ـ ۴۰۸۲۹
۱ـ۲۶ ا ـ ۹۴۷۹

اراضی کوهک جنت آباد هاشمی‌ام ـ ام ـ سی‌خریداریم تلفن ۹۷۰۹۴۵
آـ۹۷۹۸

خرید عباس‌آباد کوهک جنت آباد سرحد آباد ملارد کرج ۶۶۶۲۰۳
۱ـ۶ آـ۹۸۴۳

خریدار زمین افسریه ۷۹۳۳۴۶

بنگاههای معاملات املاک

خرید و فروش و اجاره مستغلات شمال‌شهر ۶۲۷۴۶۶

بازرگانی درخشان
خانه‌های‌نقد و اقساط کوچک وبزرگ ویلائی تلفن ۷۹۳۳۰۶
۱ـ۱۵ آـ۹۹۴٤

نیازمندیهای اجاره

سازمان نیازمندیهای خارجیان
خانه شما را اجاره میدهد ۶۶۴۹۳۹

خانه و آپارتمان مبله وغیر مبله در شمال شهر مورد نیاز است سیتی‌گاید ۷۶۴۸۱۱
۱ـ۲۶ آـ۹۱۵۵

موسسه امورخارجیان اجاره به‌خارجیان تلفن ۷۱۷۸۲

به‌خارجیان مستغلات شمارا اجاره میدهیم تلفن ۸۲۹۷۱۳و ۸۲۳۹۶٤
۱ـ٤ آـ۹۸۹۲

ویلای‌اجاره بخارجیان ۷۷۳۰۰۳
آـ۹٤۶۹ ۱ـ۲۳

برای ساختمان شما

کاشی
سرامیک تهران نقش
سازنده مرغوبترین سرامیک با فرم و رنگهای‌مختلف خیابان حضرت عبدالعظیم خیابان فرح آباد سرای حاج حسنعلی تلفن: ۲۷۱۶٤

کاغذ دیواری باقساط
کاغذ دیواری و نقاشی ساختمان باقساط تلفن ـ ۷۸۱۹۷۷

قابل. توجه شرکتهای محترم ساختمانی
۱۲۰ تن داربست فلزی که تمام مصالح نرم است بفروش میرسد تلفن ۳۱۳۱۷۵
۱ـ۲ آـ ۹۹۵۷

لوله بازکنی

لوله بازکنی فاضل آب
سرویس منظم مسعود
بلوار تلفن ۶۶۴۴۸۵

لوله‌بازکن فاضل اب
تلفن ۸۶۶۶۴۲

لوله بازکنی فاضل آب
مطمئن‌وفوری‌ومناسب
تلفن‌جدید ۸۲۷۴۰۸
تلفن قدیم ۷۵۶۴۰۸

تخلیه چاه فاضل اب باسیستم موتوری ۵۲۵۵۰

لوله بازکنی فاضل آب
بادستگاه تراکم هوا
تلفن جدید ساز مان رفاه
۸۲۲۲۸۶

سازمان ۳۰۱
لوله بازکنی فاضل آب
تلفن ۳۰۱، ۳۰۱
تعمیر یخچال ـ بخاری ـ آبگرمکن
و ۰۰۰۰

رفع گرفتگی هرنوع لوله ساختمانی
بادستگاه تراکم هوا ـ تلفن ۷۸۷۲۷

B.K.D
بکد
دربازکن برقی
قیمت یکدستگاه کامل ۲۵۰ تومان
بدون پیش‌قسط به اقساط ماهیانه ۵۰ تومان بپردازید
بوسیله تلفن سفارش دهید دستگاه درمدت ۳ ساعت نصب و تحویل میشود
شرکت بکد الکتریک تلفنهای : ۷۷۲۰۰۸ـ۶۲۷۸۸۲
فروش در تمام الکتریکی ها و فروشگاههای لوازم برقی
برای اخذ نمایندگی فروش باتلفن شرکت تماس بگیرید

فروشگاه اتومبیل دلیجان
شماره تلفنهای جدید
۶۶۶۱۵۱ و ۶۶۷۳۲۳

فولادهای زنگ نزن
محصولات سوئد و آلمان
ورق میله لوله وغیره همه نوع موجود
بازرگانی استنلس خیابان سپه شماره ۵۷۰ تلفن ۳۰۳۲۳۷

فیات ۸۵۰ کوپه
فیات ۸۵۰ اسپایدر
فیات ۱۲۴ سالن
مدلهای ۱۹۷۱ واردشد بشرکت سهامی عباد خیابان ملت تلفنهای ۳۰۴۱۸۱ و ۳۰۴۴۷۲ مراجعه فرمائید .

جرثقیل مجانی
برای کشیدن ماشینهای آسیب دیده اعضای کانون همیشه آماده است
برای اشخاص غیرعضو ساعتی سیصد ریال
کانون جهانگردی واتومبیل کلوپ شاهنشاهی ایران
تلفن : ۴۸۳۴۳ـ۴۸۳۴۲

شماره جدید تلفن موسسه آتش‌نشان
۶۶۶۳۴۷
اول خیابان آیزنهاور پلاک ۱۴۷

فروشگاه الیزابت بمناسبت نوروز فرشهای ماشینی خودرا در بهترین رنگ و نازلترین قیمت تقدیم میکند انتهای بلوار الیزابت تلفن ۶۶۳۲۹۶

کلیه لوازم یدکی اصلی فولکس واگن فقط در فروشگاه روشن با ۴۰ درصد تخفیف ـ خیابان ملت مقابل پاساژ اعظم تلفن ۳۰۵۴۸۸

نیازمندیهای شما

لوله بازکنی فاضل آب جنرال
۷۹۶۲۵۱
مطمئن فوری ارزان
با دستگاه مجهز بدون خرابی

لوله بازکنی فاضل آب
مقدم: ۶۶۵۳۷۴

لوله بازکنی فاضل آب
بادستگاه تراکم هوا
تلفن: ۹۵۵۱۱۶

معاملات پول

پول موجود

پول با سود بانکی موجود تلفن ۸۲۲۶۵۹

پول ۵ر۱ شاهی ۶۲۴۸۷۳

پول تومانی دوشاهی همیشه موجود ۶۶۸۰۹۰

خانه ـ پول فرحشمالی
مرکز معاملات پول تهران ـ ۷۷۱۳۸۸

پول ۱۵٪ نیازمندیم ۴۸۴۶۳

پول باسود بانکی ۴۸۴۶۳

ازیک میلیون ریال به بالا موجود پاکپور ۶۶۴۶۱۸

وام خانه بابهره بانکی
۶۶۶۶۶۲

وام در مقابل تلفن ۳۰۳۲۳۶

وام فوری در مقابل تلفن ماشین و منزل با بهره مناسب تلفن ۸۲۷۹۷۴

وام فوری درمقابل تلفن
۶۶۶۶۶۲

موردنیاز

پول نیازمندیم ۶۲۶۲۳۰

پول باسود عادله ۴۴۳۴۱

پول ۳۰٪ نیاز ۶۶۶۶۶۲

چهار میلیون ریال باسود ۱۵٪ مبیع ارزنده نیازمندیم املاك نمونه ۷۶۲۷۹۹
۳ـ۱ آ ـ ۹۴۴۰

قبوض

مژده مژده
فرش کهنه وبوصادراتی و قبوض بانك کارگشائی را موسسه ۱۱۱ واقع در بهارستان جنب قنادی یاس خریداری مینماید. تلفن ۳۹۱۵۰۰

خریدار قبوض اصلاحات ۶۶۴۶۱۸

استخدام

سازمان بین‌المللی توریست ـ بیمه

به چندین نفر جوان تحصیل کرده که دارای بیان عالی و تجربه کافی در امور اجتماعی باشند با حقوق مکفی نیازمنداست. امیر آباد شمالی نبش کوچه فاطمی طبقه سوم

ده نفر فروشنده سیار که سابقه فروشندگی سیار داشته واز عهده فروش چای بمغازه ها برآیند با حقوق ماهانه ۱۵ هزار ریال و مزایا استخدام میشوند. خیابان حشمت الدوله غربی چهارراه گلشن پلاك ۲۱۳

تخفیف برای داوطلبان استخدام

با ۱۰ تومان بجای ۱۵۰ تومان
ماشین نویسی
با ۲۰ تومان بجای ۶۰۰ تومان
دفترداری دوبل و حسابداری عالی
با ۴۰ تومان بجای ۹۰۰ تومان
منشیگری را بطور کامل
با اعطای گواهینامه رسمی فراگیرید آموزشگاه بازرگانی اقتصاد میدان فردوسی تلفن ۸۲۸۳۸۷ و ۸۲۸۳۲۶
۵ـ۱ آ ـ ۹۶۴۹

منشی

باتسلط کامل بماشین‌نویسی وزبان انگلیسی برای تمام وقت (۸صبح تا ۵ر۱ بعداز ظهر) استخدام می شود. تلفن ۶۲۸۱۴۹
آ ـ ۹۸۹۸

بتعدادی کارگرجوشکار و درب و پنجره ساز نیازمندیم تلفن ۷۹۳۶۱۷

به تعدادی کارگرباسواد ششم ابتدائی که خدمت نظام را تمام کرده باشند احتیاج است درصورتی که سابقه کار در کارگاه داشته باشندمقدم‌خواهند بود باصندوق پستی شماره ۳۶۰۸۲ر۳ مکاتبه نمایند.
آ ـ ۹۸۲۳ ۳ـ۱

کمك داروساز

بدونفر کمك داروسازآشنا بزبان انگلیسی و آشنا به اسامی و قیمت داروهاوهمچنین تایپ فارسی نیز بداند و در صورت لزوم به شهرستانها مسافرت نماید مورد احتیاج است واجدین شرایط به شرکت ایموساختمان کتابی روبروی دانشگاه طبقه سوم مراجعه فرمایند.

---

۱۲ نفر دیپلمه

پس از دیدن یکدوره کارآموزی یکماهه حسابداری‌عالی دفترداری دوبل مشغول بکار خواهند شد تلفن ۳۱۵۰۴۰
آ ـ ۹۹۷۷ ۵ـ۱

یك شرکت مهم بازرگانی برای تکمیل کادر فروش خود بچندنفر ویزیتور با تجربه و تحصیل کرده نیازمند است داوطلبان بخیابان شاه شرقی پلاك ۴۳ (نزدیك چهارراه شیخ‌هادی) طبقه سوم مراجعه نمایند.
۶ـ۱ آ ـ ۸۱۹۲۰

یك سازمان جهانی استخدام میکند

یك سازمان جهانی برای اداره کردن دبیرخانه خود به یکنفر کارمند مرد باشرایط زیر نیازمند است:
۱ـ حداکثر سن: ۳۵سال.
۲ـ میزان تحصیلات: لیسانس (یکی از رشته های مدیریت ـ تبلیغات ـ زبان یا ادبیات)
۳ـ تسلط کامل به زبان انگلیسی (مکالمه ـ مکاتبه)
آقایانی که بزبان فرانسه آشنائی داشته و ماشین‌نویسی لاتین بدانند حق تقدم خواهند داشت ودر صورت استخدام از مزایای بیشتر برخوردارخواهند شد.
واجدین شرایط آدرس و مشخصات کامل خود را همراه بایك قطعه عکس ۴×۶، شماره تلفن و شرح مختصری درمورد سابقه کار و فعالیت های خود، حداکثر تا روز بیستم اسفند ماه جاری به راهنمای شماره ۵۱۲ اطلاعات ارسال دارند.
آ ـ ۸۱۸۵۴

یکنفر خانم متخصص

حمام پارافین و ماساژ نیازمندیم از ساعت ۱ الی ۳ بعدازظهر بتلفن ۷۷۴۳۵۳
آ ـ ۹۹۶۳

خانم ها ـ آقایان حرفه‌بی‌نظیر ـ درآمد سرشار

۱ـ آیا از درآمد خود رضایت‌کامل دارید.
۲ـ آیاتابحال‌بفکرتان‌خطور کرده که آزادی‌در کارچیست!
۳ـ آیا خودرا پرانرژی‌خوش برخورد خوش لباس و تحصیلکرده میدانید؟
۴ـ آیا شعاع مادی شما ماهیانه از (۶۰۰۰۰) ریال تجاوز میکند؟
اگر با دقت‌کامل نکات‌فوق را بررسی نموده و صددرصد خواهان حرفه بی نظیربادرآمد سرشار ومحیط کار مناسب هستید بما رجوع کنید. آدرس ـ شرکت (شادزا) خیابان سپهبد زاهدی نرسیده به کریم‌خان‌زند ساختمان پارکر شماره (۲۴۵) طبقه سوم.
۴ـ۱ آ ـ ۹۹۵۵

استخدام ویزیتور مرد

یکی از موسسات تولیدی تعدادی ویزیتور که دارای تحصیلات معادل دیپلم ـ معافیت یا برك خاتمه خدمت ـ سابقه کار ـ ضامن و معروف معتبر باشند برای کار در شهرستانها استخدام مینماید. واجدین شرایط میتوانند روزهای ۱۶و۴۹/۱۲/۱۸ بین ساعت ۳ تا ۵ بعدازظهر به نشانی خیابان آیزنهاور ـ بعداز چهارراه خوش ـ کوچه برق شهاب مراجعه نمایند.
۲ـ۱ آ ـ ۸۱۵۳۲

یك‌نفر حسابدار ورزیده

برای تمام وقت نیازمندیم خیابان آریامهر نبش‌هما جنب بانك سپه شرکت‌داروئی‌شرق.
آ ـ ۳۶۲۶۵

به یك‌نفر راننده با گواهینامه ۲ شخصی نیازمندیم تلفن ـ ۷۹۰۵۱۴
آ ـ ۹۹۷۵

آگهی استخدام

کارخانجات صنعتی سعید وارسته تولید کننده انواع اجاق گاز امپایر ـ کولربن‌ایر ومینی یخچال جهت کادر پرسنلی خوداحتیاج‌به کار گران واجد شرایط زیر دارد.
۱ـ کارگر پیستول‌کار جهت قسمت لعاب ۳نفر
۲ـ کارگر متصدی کوره لعاب با سابقه کار ۳نفر
۳ـ کارگر متصدی آسیاب مواد لعاب ۲نفر
۴ـ استادکار باسابقه جهت اداره قسمت لعاب و شستشو ۱نفر
۵ـ کارگر ساده‌جهت‌قسمت فلزکاری ۱۰ نفر
۶ـ کارگر باسابقه جهت کارهای فلزکاری و نقطه‌جوش ۵نفر
از واجدین شرائط که‌دارای برك خاتمه خدمت یا معافیت دائم میباشند دعوت میشود با دردست‌داشتن سوابق ومدارك خود به دفتر فنی مرکزی کارخانه واقع درجاده آبعلی سه‌راه جوادیه اول خیابان ارباب‌مراجعه و یابوسیله‌تلفن ـ ۷۸۱۳۱۱ تماس بعمل آورند.
۲ـ۱ آ ـ ۹۹۷۰

Secretaries, pipeline-welders, civil, instrumentation, mechnical, electrical engineers, at least 5 years experienced, wanted immediately. Tel: 663725, or write to P.O. box 7/7013. Tehran.

عده‌ای دوشیزه جهت

نمایندگی‌بیمه با درآمدماهانه ۶۷۵۰ ریال استخدام میشوند خیابان ری مقابل بازارچه نایب‌السلطنه دفتر بیمه آذر تلفن ۳۵۳۶۵۹
آ ـ ۹۷۶۳

استخدام

دو نفرویزیتورمجرب بادرآمدکافی‌موردا‌حتیاج است شاه چهار راه باستان شماره ۶۳۶ تلفن ۹۵۰۸۴۸
۲ـ۱ آ ـ ۹۴۷۱

شریک

شرکت در تاسیس بیمارستان

جهت تکمیل گروه‌پزشکی به منظور تاسیس بیمارستان خصوصی احتیاج به مشارکت پزشك متخصص داریم.
طالبین تقاضای خود را به شماره ۵۱۱ راهنمای اطلاعات ارسال دارند.
آ ـ ۹۸۶۷۳

شریك‌جهت مزون‌بوتیك باسرمایه ۲۵۰۰۰ تومان مورد نیاز است تلفن ۵۰۲۹۲

جویای کار

جوانی دانشجوی دانشکده
شبانه از صبح تا ۲ بعد ازظهر برای کار آماده است به‌تلفن ۳۱۱۲۳۱ و راهنمای ۵۰۹ روزنامه اطلاعات مراجعه شود
آ ـ ۹۷۵۶

جوانی با داشتن بنز ۱۹۰
کرایه در تمام‌وقت جویای‌کار میباشد به تلفن ۹۵۱۶۱۸ بعد از ظهرها از ساعت ۳ تا ۶
آ ـ ۳۶۲۰۱ ۲ـ۱

جوانی‌با داشتن معافیت دائم
و تحصیلات دانشگاهی و گواهی‌نامه رانندگی بعد از ظهرها جویای کار است لطفا بعد از ظهرها از ساعت ۴ تا۸ با تلفن ۷۵۱۰۸ تماس بگیرید
۲ـ۱ آ ـ ۳۶۱۷۹

راننده پایه ۲ همگانی از
ساعت ۱۴ به بعد آماده کار میباشد. با تلفن ۶۶۴۰۶۹ صبحها حسن فلاح‌گل تماس بگیرید.
۲ـ۱ آ ـ ۳۶۳۱۵

گمشده

ضمن مسافرت ازبندرپهلوی به تهران متوجه شدم که شناسنامه‌ام با مقداری اسناد از جمله هشت برك سفته‌سفید وامضاءشده‌برای مبلغ دویست هزار ریال مفقود گردیده‌بدین وسیله بی اعتباری سفته های مفقود شده اعلام میشود واز یابنده تقاضا دارم اسناد و شناسنامه را در تهران وسیله تلفن ۸۶۲۰۳۷ و در پهلوی‌شانی راسته اصناف حبیب میلانیان باینجانب برسانند و مژدگانی قابلی دریافت نماید.
آ ـ ۳۶۲۵۱

یك طغری چك بشماره ـ ۴۳۸۱۲۲ ازحساب‌جاری شماره ۱۱۳۷۰ بانك‌تهران‌شعبه‌پهلوی صاحب حساب احمد امامیان فاقد امضاء توسط‌شاگردسابق مغازه‌ام سرقت شده واز درجه اعتبار ساقط است.
آ ـ ۳۶۲۷۵

جواز تفنك خفیف ۱۷

تیرسه‌واج‌شماره ۱۳۰۷۶ اینجانب یزدان شاهمیر در حوالی کرج مفقود گردیده‌از یابنده تقاضا میشود طبق بند ۸ ظهرپروانه توسط پست به اداره صدور جوازاسلحه ارسال فرمایند.

آموزشگاهها

ماشین نویسی فارسی و لاتین را به آخرین متد در کوتاهترین مدت در کلاسهای مجهز، آکادمی زبانهای دنیا فراگیرید و در موسسات استخدام شوید. به‌دانشجوبانی که تا ۲۰ اسفندماه ثبت نام نمایندیك ترم ۳ ماهه‌انگلیسی رایگان تدریس میشود.
دروازه دولت اول روزولت ساختمان جم طبقه چهارم‌تلفن ۸۲۸۲۱۳

دوزندگی

آموزشگاه خیاطی والیا عباس‌آباد فرح شمالی تلفن ۷۶۰۰۹۴

تعلیم رانندگی

هنرستان فنی پرستو

مرکرامورش‌صحیح رانندگی ـ مکانیکی ـ ترافیك مجهز به بهترین و مدرنترین وسائل آموزش با مربیان ورزیده و بدون اتلاف وقت با هزینه کم نشانی: چهارراه گمرك شاهپور تلفن ۲۳۹۱۶

تدریس خصوصی

ریاضی ـ طبیعی ـ ادبی ـ زبان امور دانشجوئی دانشگاه تهران ۴۷۰۶۷

انگلیسی شورتهند ماشین نویسی توسط بانوی انگلیسی ۴۷۱۴۱

ریاضیات ـ فیزیك ـ شیمی در سطح دبیرستانی و کنکور دانشجوی دانشگاه تهران ۷۶۱۱۲۴

فیزیك شیمی ریاضیات توسط دانشجو ۷۸۲۳۰۷
آ ـ ۳۶۳۵

رستورانهای خانوادگی

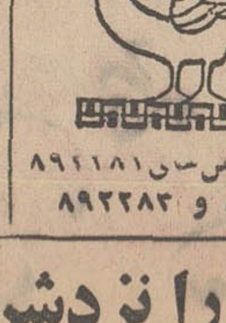

پهلوی نبش سی ۸۹۲۱۸۱
۸۹۲۲۸۲ و ۸۹۲۲۸۳

آگهیهای متفرقه

قابل توجه شرکتها و بازرگانان

این موسسه حاضر است امورات حسابداری وحسابرسی و حسابداری صنعتی شما را بنحو احسن‌انجام‌دهد ۳۱۰۷۸۸

شرکت **نریمیان**
واردکننده قطعات **ژیان**
باتخفیف واقعی **نمایان**
۴۲۲ حشمت الدوله غربی تلفن ۹۵۰۱۱۱

تعمیرورنگ

میز و صندلی آهنی‌ولوازم فلزی بازدید مجانی ـ تلفن ۸۳۵۶۳۰

مژده بدارندگان پیانو کوك دقیق پیانو با دستگاه‌الکترونیك تلفن: ۶۶۱۰۴۷

اسناد لاوصول خریداریم ـ ۳۵۱۶۱۷
۲۶ـ۱ آ ـ ۹۹۶۸

نئون‌داد
سازنده بهترین تابلو نئون ـ پلاستیك. تلفن ۳۱۱۹۱۸

هواکش هیتاچی

بورس هواکش ـ مالکی ـ دروازه‌دولت تلفن ۸۲۵۵۸۷

نصب هواکش هیتاچی
۶ ساعت پس از اطلاع تلفنی شما

داروخانه‌ها

داروخانه مهران
خیابان شیروخورشید چهارراه استخر تلفن ۹۵۴۰۰۷

قابل توجه کلیه کارخانجات صنعتی

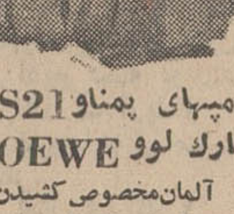

پمپهای پمناو KS21 مارك لوو LOEWE
آلمان مخصوص کشیدن
روغن، گازوئیل بنزین، مازوت ومواد غلیظ
لوو LOEWE
بزرگترین سازنده پمپ های صنعتی و کشاورزی در اروپا
نماینده انحصاری
شرکت کوشش سعدی جنوبی شماره ۶۹۲
تلفن ۳۰۳۷۴۹

دربازکن برقی تلفنی
جنرال تل
تضمین واقعی وارو

۲۲۰ تومان
لاله‌زار ۱۱۲
جنرال تلفن ۳۱۴۷۹۱ ۲۱۴۸۴۰

تلفنهای روزنامه اطلاعات

تلفنخانه	۳۱۱۰۷۱
سردبیر روزنامه	۳۱۱۲۱۰
سرویس اقتصادی	۳۱۲۴۰۹
سرویس سیاسی	۳۱۱۲۱۱
سرویس حوادث	۳۱۱۲۱۲
شعبه آگهی‌ها	۳۱۱۲۱۳
نیازمندیها	۳۱۱۲۲۰
نیازمندیها	۳۱۱۲۲۴
نیازمندیها	۳۱۱۲۲۷
نیازمندیها	۳۱۱۲۲۹
نیازمندیها	۳۱۱۲۳۰
آگهی فرهنگی	۳۱۱۲۲۶
سازمان تنظیم آگهی	۳۱۱۲۱۴
سازمان تنظیم آگهی	۳۱۱۲۱۵
آگهی سینمائی	۳۱۱۲۱۶
سازمان شهرستانها	۳۱۱۲۰۲
سازمان شهرستانها	۳۱۱۲۰۳
سازمان شهرستانها	۳۱۱۲۰۱
آگهی شهرستانها	۳۱۱۲۲۱
اطلاعات هفتگی	۳۱۱۲۰۴
اطلاعات بانوان	۳۱۱۲۰۰
اطلاعات جوانان	۳۱۱۲۰۵
اطلاعات دختران و پسران	۳۱۱۲۰۶
دنیای ورزش	۳۱۲۴۱۲
مجله الاخاء	۳۱۱۲۲۲
اطلاعات سالانه	۳۱۱۲۱۹

شرکت سهامی کارخانجات مخابراتی ایران برای کارخانه خود در شیراز به یك تکنسین یا مهندس جوان مجرب در رشته ارتباطی تلفنی (حتی‌المکان در قسمت نصب) جهت اشتغال در سمت رابط فنی بین کارخانه و دفتر تهران نیاز مند است.
دانستن زبان آلمانی ضروری می باشد. داوطلبین می توانند همه روزه از ۷ الی ۱۴ به‌آدرس تهران: خیابان شاه نبش کوچه لاله پاساژ توکل طبقه چهارم و یا به تلفن ۶۶۰۱۶۲ مراجعه نمایند.

کف پوش پلاستیکی مترمربع ۱۴ تومان
شرکت **کالنوم** ایران تلفن ۶۶۰۲۰۱ـ۶۶۰۰۳۵

موسسه ایران وآلمان

کارمند دفتری ایرانی که دیپلمه ریاضی باشد استخدام مینماید. داوطلبان باید اطلاعات کافی در نوشتن با ماشین تحریرلاتین داشته باشند. بانوانی که سابقه کار در قسمت دفتر دارند مقدم خواهند بود، دانستن یکی‌اززبانهای آلمانی یاانگلیسی لازم است. داوطلبان‌می‌توانند باشماره تلفنهای ۹ـ ۸۲۵۰۴۱ تماس‌حاصل‌نمایند

موقعیت جالب برای جوانان تحصیلکرده

یك‌شرکت معتبر جهانی‌داروئی برای گسترش‌فعالیت خود، در طهران و شهرستانها نیازمند یك ویزیتورجدی، فعال و علاقمند به پیشرفت میباشند. سن داوطلبان‌حداکثر ۲۸ سال و حداقل معلومات دیپلم کامل متوسطه میباشد. لیسانسیه های شیمی، اقتصاد و علوم‌طبیعی ارجحیت‌خواهند داشت. آشنائی بزبان انگلیسی و داشتن برك‌خاتمه‌خدمت یا معافی دائم ضروری است. لطفا درخواستهای خود را همراه بایك قطعه عکس به صندوق پستی شماره ۱۳۲۱ر۱۲ طهران ارسال فرمائید.

شرکت سهامی پشم وشیشه ایران

یك نفر کارمند با مشخصات زیر از طریق‌مصاحبه استخدام می نماید.
۱ـ حداقل تحصیلات ـ دیپلم کامل متوسطه
۲ـ داشتن برك خاتمه خدمت یا معافی دائم نظام‌وظیفه
علاقمندان می توانند همه روزه بین ساعت ۸ تا ۴ بعد از ظهر بدفتر کارخانه واقع‌درکیلومتر ۷ جاده کرج‌مراجعه نمایند.

یك نفر مهندس مکانیك

با ۵ سال تجربه در ماشین آلات تولیدی و چاپ وبسته‌بندی و مشابه آنها باحقوق‌کافی‌استخدام میشود کسیکه سابقه مدیریت نیز داشته باشد مقدم خواهد بود باصندوق پستی شماره ۳۶۰۸۲ر۳ مکاتبه نمایند. آ ـ ۹۸۲۲

دربازکن برقی
EFBOX
اف باکس
باگوشی نشکن وقفل برقی آلمانی
بدون پیش قسط باقساط ماهانه وتضمین ۵ ساله
مرکز فروش و نصب شرکت کارورخیابان روزولت
میدان ۲۵ شهریور ساختمان منوچهری تلفن ۸۲۲۳۸۴ ـ
۸۲۳۶۹۸ ـ خیابان سعدی سرای صدقی نژاد
تلفن: ۳۱۵۸۴۴

استخدام فروشنده

یکنفر فروشنده با شرایط زیر جهت فروش‌ماشین های فتوکپی تمام وقت استخدام میشود.
۱ـ داشتن دیپلم کامل متوسطه
۲ـ دانستن زبان انگلیسی
۳ـ سن بین ۲۵ الی ۳۲ سال
۴ـ داشتن گواهینامه رانندگی
۵ـ برك خاتمه خدمت یا معافی دائم غیر پزشکی
داشتن تجربه فروش کمك‌کننده است ولی‌ضروری نمی‌باشد.
واجدین شرایط مشخصات کامل خود را کتبابه‌نشانی شرکت شبرنك خیابان تخت جمشید مقابل‌سفارت‌آمریکا شماره ۳۶۷ ارسال دارند.

طلاعیه کلاس فیلمبرداری

از کلیه کسانی که در کلاس فیلمبرداری کاخ‌دانش نامنویسی نموده‌اند خواهشمند است روز ۴۹/۱۲/۲۳ ساعت ۵ بعد از ظهر در شعبه فرانسه‌این‌انجمن حضور بهمرسانند.
کاخ دانش
خیابان‌نادری پاساژ معتمد خیابان فرانسه. کوچه‌مرجان

آنتن فوری تمام کانال ۸۰۰ ریال
خیابان کارون فروشگاه ارمغان تلفن ۹۵۷۸۷۹

آنتن آموزشی
بانصب فوری ۶۵ تومان تلفن ۹۵۶۹۸۰

برنامه سینماها

کریستان (۳۱۷۶۷۵) ۳۰ر۱۰ ـ ۳۰ر۲ ـ ۳۰ر۴ـ ۳۰ر۶ـ ۳۰ر۸

* وروجك ـ نازی ـ کاوه‌تبا ـعلی خلوصی
اونیورسال (۶۶۹۵۳) ۱۱ ـ ۱ـ ۳ـ۵ـ۱۵ر۷ـ ۳۰ر۹

آستارا (۸۴۰۲۲) ۳۰ر۱۰ـ ۳۰ر۲ـ ۳۰ر۴ـ ۳۰ر۶ـ ۳۰ر۸

ماینا (۳۵۲۴۴۲) ۱۰ـ ۱۲ـ ۲ـ ۴ـ ۶ـ ۸
سیلوانا (۳۹۳۷۷۷) ۳۰ر۱۰ـ ۳۰ر۲ـ ۳۰ر۴ـ ۳۰ر۶ـ ۳۰ر۸

پانوراما (۷۹۴۵۷۰) ۳۰ر۹ـ ۳۰ر۱۱ـ ۳۰ر۳ـ ۳۰ر۵ـ ۳۰ر۷ـ ۳۰ر۹

میامی (۷۴۳۲۹) ۱۱ـ ۱ـ ۳ـ ۵ـ ۷ـ ۱۵ر۹
مونت کارلو (۷۹۷۴۱) ۳۰ر۱۰ـ ۳۰ر۲ ـ ۳۰ر۴ـ ۴۵ر۶ـ ۹

پاسیفیك (۷۳۳۱۱) ۳۰ر۱۱ـ ۳۰ر۳ـ ۳۰ر۵ـ ۳۰ر۷ـ ۳۰ر۹

ایران (۳۱۶۳۵۴) ۱۰ـ۱۲ـ۲ـ۴ـ ۶ـ۱۵ر۸
تیسمون (۹۵۸۸۸۲) ۱۰ـ۱۲ـ۲ـ۴ـ۱۵ر۶ـ ۳۰ر۸
مارلیك (۹۶۳۶۱۶) ۱۱ـ ۱ـ۳ـ۵ـ ۱۵ر۷ـ ۳۰ر۹

* تشریفات ـ سینماسکوپ ـرنگی ـلارنس هاروی
ماژستیك (۶۸۴۶۱) ۱۱ـ ۳ـ ۵ـ ۷ـ ۹

* برآندو ـ سینماسکوپ ـ رنگی‌ـپل‌ونیستون
پلازا (۴۴۲۵۵) ۱۵ر۱۱ـ ۱۵ر۳ـ ۱۵ر۵ ـ ۱۵ر۷ـ ۱۵ر۹

حافظ (۳۱۴۰۷۴) ۳۰ر۱۰ـ ۳۰ر۲ـ ۳۰ر۴ـ ۳۰ر۶ـ ۳۰ر۸

ری (۲۲۵۷۸) ۹ـ ۱۱ـ ۱ـ ۳ـ ۵ـ ۷ـ ۹
فردوسی (۳۱۵۷۸۴) ۸ـ ۱۰ـ ۱۲ـ ۲ـ ۴ـ ۶ـ ۸

* دختر ظالم‌بلا ـ جمیله ـ پیمان
پرسپولیس (۵۸۱۰۸۳) ۹ـ ۱۱ـ ۱ـ۳ـ۵ـ ۷ـ ۹

* دودوست دیرین ـ رنگی ـ شمی کاپور ـ سادنا
کارون (۹۵۵۱۶۵) ۲ـ ۳۰ر۴ـ ۴۵ر۶ـ ۹

* گناه وجوانی ـرنگی ـ ژاك‌پرن‌اوارنزی
گلدیس (۶۲۸۷۱۳) ۲ـ ۴ـ ۶

* ساقی ـ عارف ـ فریباخاتمی
شهرام (۷۷۴۵۴۹) ۹ـ ۱۱ـ ۱ـ ۳ـ۵ـ۷ـ۹

* ژنرال‌پاتون ـ رنگی ـ جرج‌سی‌اسکات
پارك (۳۱۹۶۳۷) ۹ـ ۱۲ـ ۳ـ ۶ـ ۹

* گروه بی‌آرام ـ رنگی ـ فرناندوسانچو
برلیان (۳۹۳۵۳۵) ۹ـ۱۱ـ ۱ـ ۳ـ۵ـ۷ـ۹

ملاقات کوتاه ـ رنگی ـ ویجنتی‌مالا
فری ۱ـ ۳۰ر۳ـ ۶ـ ۳۰ر۸

* قمارباز سین‌سیناتی ـ رنگی ـاستیومك کوئین
بردیس (۳۰۴۲۵۹) ۳۰ر۱۰ـ ۳۰ر۲ـ ۳۰ر۴ـ ۳۰ر۶ـ ۳۰ر۸

* تنگه وحشت ـ خرابکاران
البرز (۳۰۴۲۵۸) ۳۰ر۸ـ ۱۲ـ ۳۰ر۳ـ ۷ـ ۳۰ر۸

* حدس‌بزن چه‌کسی برای شام می‌آید ـ رنگی ـ سیدنی‌پواتیه
تخت‌جمشید (۴۳۵۵۰) ۳ـ ۵ـ ۷ـ ۹

سانس انگلیسی

درایوین‌ونك ۱۵ر۶ـ ۱۵ر۸ـ ۱۵ر۱۰ فیلم (سه مارطلائی)
گلدیس ۸ـ ۱۰ فیلم (خداحافظ خوشگله)

تالار ۲۵ شهریور: سرگذشت مردخسیس پرویز فنی زاده ـ آزیتا لاچینی ـ آذرفخر ـ شروع ۱۵ر۸ بعد ازظهر (تلفن رزرو ۲۵۴۴۴)

تالار موزه ـ کلمی ـ نصیریان ـ خوروش ـ انتظامی ـ کشاورز ـ شیحی ـ شسگله شروع ۱۵ر۸ بعدازظهر ـ تلفن ۳۱۱۷۷۷

تاتر پارس ـ نمایشنامه گدای بی‌جوازهمراه با کنسرت آغاسی تلفن ۳۱۸۸۱۱ شروع ۵ـ ۸ بعدازظهر

* خانه نمایش ـ اسکوریال ـ جمشیدلایق ـ طاعتی

اداره برنامه های تئاتر ـ خیابان پارس پلاك ۳۲

شروع ۵ر۸ تلفن ۳۱۰۷۲۷

* دختر انتخابی من ـ رنگی ـ هیلی‌میلز ـ الیوررید
امپایر (۶۲۳۹۴۲) ۱۵ر۱۱ـ ۳۰ر۳ـ ۳۰ر۵ـ ۳۰ر۷ـ ۴۵ر۹

*جینی ـ رنگی ـ مارلوتوماس ـ آلن‌آلدا
دیاموند (۸۲۸۴۰۰) ۱۵ر۱۱ـ ۳۰ر۳ـ ۳۰ر۵ـ ۳۰ر۷ـ ۳۰ر۹

* کت‌بالو ـ رنگی ـ لیماروین ـ جین‌فوندا
شهرفرنگ (۶۲۷۶۲۸) ۱۵ر۱۱ـ ۳۰ر۳ ـ ۳۰ر۵ـ ۳۰ر۷ـ ۴۵ر۹

* سه‌مار طلائی ـ رنگی ـ برادهاریس ـ بونی کندال
سانترال (۴۸۶۸۶) ۱۱ـ ۱ـ ۳ـ۵ـ ۷ـ ۹
نیاگارا (۶۶۵۳۰۷) ۱۵ر۱۱ـ ۳۰ر۱ـ۳۰ر۳ـ ۳۰ر۵ـ ۳۰ر۷ـ ۳۰ر۹

ب.ب (۶۹۶۴۱) ۱۰ـ ۲ـ ۴ـ۶ـ۸ـ ۱۵ر۱۰
متروپل (۳۱۹۴۱۰) ۳۰ر۱۰ـ ۳۰ر۲ـ۳۰ر۴ـ ۳۰ر۶ـ ۳۰ر۸
سیه‌موند (۴۸۳۲۱) ۴۵ر۱۰ـ ۳ـ ۵ـ۷ـ ۹
درایوین‌ونك (۶۲۲۵۵۷) ۱۵ر۶ـ ۱۵ر۸ ـ ۱۵ر۱۰

* کی؟ ـرنگی ـرومی‌اشنایدر ـموریس‌رنه
رادیوسیتی (۴۳۳۲۰) ۱۵ر۱۱ ـ ۳۰ر۳ ـ ۳۰ر۵ـ ۳۰ر۷ـ ۳۰ر۹

* هفت مزدور ـ سینماسکوپ ـ کرك‌موریس
بولیدور (۶۴۵۸۵) ۳۰ر۱۱ـ ۳۰ر۳ـ ۳۰ر۵ـ ۳۰ر۷ـ ۴۵ر۹

تاج (۳۱۳۸۶۴) ۱۵ر۱۰ـ ۱۵ر۲ـ ۱۵ر۴ ـ ۱۵ر۶ـ ۱۵ر۸ـ ۱۵ر۱۰
سیلورسیتی (۸۶۱۲۰۵) ۳۰ر۱۰ـ ۲ـ۴ـ۶ـ۸
کاپری (۴۸۴۰۱) ۱۱ـ ۳ـ ۵ـ ۷ـ ۹

* رسوائی ـ پوری‌بنائی منوچهر وثوق
رویال (۴۹۷۸۵) ۱۰ـ ۱۲ـ ۲ـ۴ـ ۶ـ۸ـ ۱۰
آسیا (۴۲۹۰۹) ۱۱ـ ۳ـ ۵ـ۱۵ر۷ـ۳۰ر۹
سهیلا (۳۱۶۴۲۴) ۳۰ر۱۰ـ ۳۰ر۲ـ۳۰ر۴ـ ۳۰ر۶ـ ۳۰ر۸
شهرند (۳۵۴۰۴۰) ۳۰ر۱۰ـ۳۰ر۲ـ ۳۰ر۴ـ ۳۰ر۶ـ ۳۰ر۸
نپتون (۷۶۰۱۳۶) ۳۰ر۱۰ـ ۳۰ر۲ـ ۳۰ر۴ـ ۳۰ر۶ـ ۳۰ر۸

رنگین کمان (۷۵۶۷۶۰) ۳۰ر۱۰ـ ۳۰ر۲ ـ ۳۰ر۴ـ ۳۰ر۶ـ ۳۰ر۸

لیدو (۹۵۱۲۸۲) ۹ـ ۱۱ـ ۱ـ۳ـ ۵ـ ۷ـ۹
ژاله (۳۰۵۴۲۰) ۹ـ ۱۱ـ ۱ـ۳ـ ۵ـ ۷ـ ۹
پاسارگاد (۷۹۲۷۸۲) ۱۰ـ ۱۲ـ۲ـ ۴ـ۶ـ۸

چرخ‌وفلك (۹۵۰۰۵۸) ۱۰ـ ۱۲ـ ۲ـ۴ـ۶ـ۸
توسکا (۵۸۵۴۴) ۱۰ـ ۱۲ـ ۲ـ ۴ـ ۶ـ ۸
المپیا (۹۵۶۷۹۶) ۱۱ـ ۱ـ ۳ـ۵ـ ۷ـ ۹
شرق (۵۴۰۲۴) ۱۱ـ ۱ـ ۳ـ ۵ـ ۷ـ ۹

* ۱+۱۲ ـرنگی‌ـسینماسکوپ‌ـشارون‌تیت
بولوار (۶۶۰۲۹۲) ۱۱ـ ۲ـ ۴ـ ۶ـ ۸ـ ۱۰

* رعد در آفتاب ـ رنگی ـجف‌چندلر
ایفل (۳۱۱۴۷۷) ۱۰ـ ۱۲ـ ۲ـ ۴ـ۶ـ۸ـ۱۰

* زنهاطاقت ندارند ـ رنگی ـ الن‌دلون ـ
کسری (۸۲۶۹۳۹) ۳۰ر۱۰ـ ۲ـ۴ـ۶ـ۸ـ۱۰

* بیوه‌هم‌باشه قبوله ـ رنگی ـ ویرنالیزی ـ پیتر مك‌انری
ریولی (۷۵۷۷۷۷) ۱۱ـ ۳۰ر۳ ـ ۳۰ر۵ ـ ۳۰ر۷ـ ۳۰ر۹

* یکی برای دیگری ـ رنگی ـماریزامل ـ ژان سورل
آتلانتیك (۶۲۷۱۷۱) ۱۵ر۱۱ ـ ۳۰ر۳ ـ ۳۰ر۵ـ ۳۰ر۷ـ ۹

* گل آفتابگردان ـ رنگی ـ سوفیالورن ـ مارچلو ماسترویانی
پارامونت (۴۸۳۲۱) ۱۵ر۱۱ـ ۳ـ ۱۵ر۵ ـ ۳۰ر۷ـ ۴۵ر۹

* اوارث ـ رنگی ـ جی‌تندرا ـهماماینی
مولن‌روژ (۷۲۹۲۹) ۳۰ر۱۱ ـ ۲ ـ ۳۰ر۴ـ ۷ـ ۳۰ر۹
مهتاب (۴۷۷۷۷) ۱۱ـ ۴۵ر۱ ـ ۱۵ر۴ ـ ۴۵ر۶ـ ۱۵ر۹

دیانا (۴۷۳۶۵) ۳۰ر۱۱ـ ۱۵ر۲ـ ۴۵ر۴ ـ ۱۵ر۷ـ ۴۵ر۹
اسکار (۹۵۰۸۹۸) ۳۰ر۱۰ـ ۱ـ ۳۰ر۳ـ۶ـ ۳۰ر۸
ارانوس (۲۷۹۷۱) ۴۵ر۹ـ ۱۵ر۱۲ـ ۴۵ر۲ـ ۱۵ر۵ـ ۴۵ر۷

رکس (۳۱۵۲۹۳) ۳۰ر۱۰ـ ۱ـ ۳۰ر۳ ـ۶ـ ۳۰ر۸
همای (۳۱۱۶۶۹) ۱۰ـ۳۰ر۱۲ـ ۳ـ۳۰ر۵ـ۸
کیهان (۹۵۷۳۶۰) ۱۵ر۱۱ـ ۴۵ر۱ـ۱۵ر۴ـ ۴۵ر۶ـ ۱۵ر۹

الوند (۳۵۶۵۳۸) ۱۰ـ ۳۰ر۱۲ـ ۳ـ۳۰ر۵ـ۸
مراد (۷۳۳۸۲) ۱۰ـ ۳۰ر۱۲ـ ۳ـ۳۰ر۵ـ۸
قصر طلائی (۷۵۹۶۲۴) ۴۵ر۱۰ـ ۱۵ر۱ ـ ۴۵ر۳ـ ۱۵ر۶ـ ۴۵ر۸

* فریاد قهرمان ـ رنگی ـ اوسون‌ولز

برنامه تلویزیون

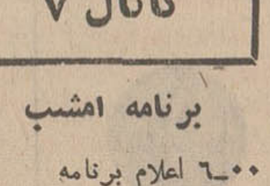

کانال ۷

برنامه امشب

۰۰ـ۶ اعلام برنامه
۰۳ـ۶ تلاوت آیاتی از کلام‌الله مجید
۱۵ـ۶ اخبار
۳۰ـ۶ سخنرانی مذهبی
۰۰ـ۷ در جهان‌ما
۳۰ـ۷ حفاظت و ایمنی
۰۰ـ۸ مناجات
۳۰ـ۸ مشروح اخبار همراه بافیلمهای خبری
۱۵ـ۹ برنامه‌ای بمناسبت‌روز درختکاری
۴۵ـ۹ سخنرانی مذهبی
۱۵ـ۱۰ اشعار مذهبی

۳۰ـ۷ فیلم ویژه
۰۰ـ۸ اشعار مذهبی
۳۰ـ۸ مشروح اخبار همراه‌با بافیلمهای خبری
۱۵ـ۹ سخنرانی مذهبی
۴۰ـ۹ فیلم مستند
۱۵ـ۱۰ سخنرانی مذهبی

برنامه آموزشی

برنامه امروز

۳۰ـ۴ اعلام برنامه
۳۵ـ۴ کودکان و نوجوانان
۰۰ـ۵ علوم اجتماعی دبستان
۱۵ـ۵ مکالمه انگلیسی
۳۰ـ۵ ریاضی مدرن
۵۰ـ۵ طبیعی ۱و۲
۱۵ـ۶ برنامه مذهبی
۲۵ـ۶ شیمی ۱و۲
۵۰ـ۶ اشعار مذهبی
۵۵ـ۶ فیزیك ۱و۲

۲۰ـ۷ ریاضی ۳

برنامه فردا

۵۵ـ۱ اعلام برنامه
۰۰ـ۲ علوم دبستانی چهارم
۱۵ـ۲ فیزیولوژی جانوری ششم
۴۵ـ۲ گریددانگلیش
۰۰ـ۳ فیزیك ششم
۳۰ـ۳ برنامه مذهبی
۴۵ـ۳ گریددانگلیش
۰۰ـ۴ حساب استدلالی‌ششم

برنامه آمریکا

بمناسبت تصادف با ایام سوگواری ازروز پنجشنبه ۱۳ اسفند تا روز چهارشنبه ۱۹ اسفند ماه هیچگونه‌برنامه‌ای از تلویزیون آمریکا پخش نخواهد شد.

کانال ۳ ـ ۹

برنامه امشب

۰۰ـ۷ اعلام برنامه
۰۴ـ۷ خلاصه اخبار
۰۹ـ۷ تلاوت آیاتی چند از کلام‌الله مجید

آپادانا

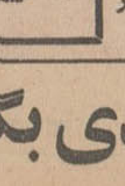

وام مسافرتی مدهد
چهارراه حقوقی اول ابرج شماره ۴
تلفن ۷۴۸۴۰ ـ ۷۵۶۲۰۴

ازشرکت شکوه فرعیدی بگیرید! کلیه دستگاههای برقی خود را نزدشرکت شکوه فرآبونه و یک‌سکه پهلوی عیدی بگیرید تلفن ۴۳۹۱۳

باتوقف پرسپولیس، پاس تنهادر صدر باقی ماند

پنجمین روزمسابقات فوتبال قهرمانی باشگاه های تهران در حالی پشت سرگذارده‌شد که تیم فوتبال پاس به لطف پیروزی «۱ـ۴» خود بر تیم برق و بخاطر مساوی بدون گل حریف شانه بشانه خود، پرسپولیس با راه‌آهن ، در صدر تنها شد .

پاس اکنون تنها تیمی است که از پنج مسابقه خود طی این مدت صاحب پنج پیروزی و ده امتیاز است .

عقاب تیم صاحب‌نام‌باشگاه های تهران اندك اندك شکل خوب خودرا باز می‌یابد واین هفته در پنجمین روز بازیهای باشگاهی ضمن این که‌پر-ثمرترین تیم این روز از مسابقات بود ، در جمع پنج مسابقه انجام شده خودصاحب بهترین نتیجه شد. چه‌توپچی های عقاب با نتیجه « ۱ـ۴» پنجمین شکست را نصیب تیم آتش‌نشانی کردند.

چهره درخشان عقاب

عقاب در دیدار باآتش‌نشانی ضمن همکاری دوست‌داشتنی که‌یافته بود در برابر حریف مقاوم خود سخت دست به حمله برداشته بودو به ترتیب در دقایق ۲۸ و ۵۷ بوسیله غلام وفاخواه ، ۳۶ حمیدامینی خواه و ۸۶ کرم‌نیرلوصاحب گل شد ، تنها گل آتش ـ نشانی نیز در دقیقه ۵۶ به دنبال یك ضربه آزاد حسین مدی از فاصله ۳۰ متری و بوسیله مرتضی حکیمی‌پور بدست آمد.

عقاب با این پیروزی موفق شد در کنار پرسپولیس خود را در رده دوم جدول بازیها قرار دهد.

آخرین مسابقه هفته پنجم بین آرارات و قصر یخ‌انجام شد و آرارتی ها که تاقبل از این دیدار چهار شکست پی‌درپی داشتند به اولین پیروزی و اولین امتیاز خود دست یافتند، نیمه اول دیدار این دو تیم سریع وباتلاش هردو حریف سپری شد،لیکن در وقت دوم آرارات بیشتر قهرمان گروه دوم سال پیش باشگاه ها را زیر حملات‌خود قرار دادو سرانجام در دقیقه ۵۱ آرشاویر ملکی گلزن شماره‌یك‌این تیم‌گل‌پیروزی تیم خودرا به ثمر رسانید ، در بیست دقیقه آخر باوجود تلاش فراوان قصر یخ برای جبران گل از دست رفته ، گل دیگری بدست نیامد و آرارات با همان نتیجه«۰ـ۱» پیروز شد.

تنها دیداری که از جمع دیدار های پنجمین روز در میان هفته انجام شده بود مسابقه دو تیم گارد و پیام بود که در روز یکشنبه انجام شدو گارد بلطف ۲ گل‌اکبر ادیبی در دقیقه ۱۳ و میر-طوسی در دقیقه ۸۱ «۰ـ۲» پیروز شد ، گارد که با این پیروزی صاحب دومین‌پیروزی خود گردید، نخستین تیم پیروز پنجمین هفته مسابقات بود.

نتایج مسابقات

گارد ۲ـ پیام صفر
دیهیم ۲ـ افسر صفر
پاس ۲ـ برق ۱
عقاب ۴ـ آتش نشانی ۱
پرسپولیس صفر ـ راه-آهن صفر .
آرارات ۱ ـ قصر یخ‌صفر.

رده بندی: ۱ـ پاس ۱۰ امتیاز ۲ـ پرسپولیس و عقاب ۹امتیاز ۴ـ گارد ۷امتیاز ۵ـ برق ۶ امتیاز ۶ـ شهربانی۵ امتیاز ۷ـ دیهیم و افسر ۴ امتیاز ۹ـتاج ، آرارات ، راه‌آهن ۲ امتیاز ۱۲ـ بانك ملی ،قصر یخ یك امتیاز۱۴ـ پیام‌وآتش نشانی بدون‌امتیاز.

نتایج دسته دوم‌باشگاه‌ها:
نادر ۴ـ آریا ۳
نیروی هوائی صفر ـ بهلوی صفر.
اقبال ۲ـ کار ۱
ژاندارمری ۷ ـ سپه ۰

نتایج دسته سوم باشگاه ها:
صدری ۱ـ داریوش صفر
دژبان ۳ـ نیرومند صفر
واحد ۳ـ همایون صفر
شاه عزیز ۲ـ سعدیان صفر
جعفری ۱ـ پاسارگاد ۱
اسپرت ۱ـ نیکنام صفر
ایزدمهر آباد ۳ـ داریوش صفر.

* در پایان پنجمین هفته بازیهای قهرمانی باشگاه ها در دسته اول صفر ایرانپاك‌از پرسپولیس همچنان با۶ گل در صدر جدول گلزنها است و بعد از او غلام وفاخواه از عقاب و آرشاویر ملکی از آرارات با۴ گل دوم می ـ باشند . بیژن ضرابی از شهربانی با۳ گل‌چهارم است.

این مهتری دروازه‌بان برق است که توپی را از جلوی شرفی میرباید

جمعه ۱۴ اسفند ، استادیوم امجدیه، دیدار کندگان تیمهای پرسپولیس وراه-آهن ، جمعیت بیش از بیست هزار تن ، داوری بسیار بد و قابل انتقاد داودحیدری، کمك داوران جمشید اخباری و اکبر حق‌بین. نتیجه وقت اول و پایان وقت بدون گل مساوی . بازیکنان دوتیم:

پرسپولیس : عزیز اصلی(دروازه‌بان)- ابراهیم آشتیانی ، اکبر محمدی ، جعفر کاشانی ، رحیمی‌پور ـ اصغر ادیبی ، فریدون معینی ، علی پروین ، صفرایرانپاك، همایون بهزادی (محمود خوردبین)، فاظم گنجاپور (داریوش مصطفوی).

راه‌آهن : اکبر کزازی (دروازه‌بان)- ابوالفتح داریان ، حاجی‌محمد آزادان،عباس غائب دوست ، بهلول پوربابا،ابوالحسن ـ مرادی (محمد اسحاق زاده)، خسروهاتفی، فرهنك صادق‌پور ، حسین همیشه جوان .

دیروز پرسپولیس، پیشتاز مسابقات باشگاهی تهران تا پایان چهارمین هفته در صورت یك قضاوت درست می‌توانست بایك یا دوگل برتری فتح کند، چه گذشته از گلی که پرسپولیس در دقیقه ۷۹ به‌ثمر رساندو به تشخیص داور بخاطر خطای بازیکنان این تیم مردود شناخته شد، پرسپولیس طول بازی هفت بار شانس گل حتم داشت ، بدون آنکه حتی یکبار نیز دروازه این تیم از جانب راه‌آهن بسختی تهدید شود.

در عوض راه‌آهن تنها تاثیری که بر تیم پیشتاز بازیهاداشت ، خشونت زیاده از حد بازیکنان این تیم بود، لیکن صرفنظر کردن داور از خشونت های اندك‌اندك‌بازی ، منجر به‌این شد که بار ها بین بازیکنان هردو طرف برخورد های سخت بوجود آمد که برای پرسپولیس حاصلش خروج سه‌تن از یاران آنها بامصدومیت شدید بود . گنجاپور ، بهزادی و رحیمی‌پور که این آخری‌درحالی‌زمین راترك کرد‌که‌پرسپولیس بالاجبار نه‌نفره به بازی ادامه دادا چون دویار تعویضی پرسپولیس پس از اسیب دیدن گنجاپور و بهزادی به بازی واردشده بودند بجای‌رحیمی‌پور پرسپولیس نتوانست بازیکن دیگری بخدمت بگیرد! و دردقیقه ۷۹ داریوش مصطفوی گوش چپ‌پرسپولیس بعد از گلی که بثمر رساند وداور قبول نکرد بخاطر تندی‌اش با داور از زمین‌اخراج شد !!

اولین خطر راپرسپولیس در دقیقه هشتم روی دروازه راه‌آهن بوجود اورد ، بدنبال یك ضربه کرنر از جناح راست ، پروین توپی رازوی دروازه فرستاد وایرانپاك باپرشی بلند و باضربه سر توپ رابگوشه چپ دروازه کوبید ، لیکن بابرخورد توپ به تیر دروازه مانع از بثمر رسیدن آن گردید و در بازگشت هم توپ سریع بهزادی راهی اوت شد.

آسیب دیدگی گنجاپور

دقیقه ۲۱ همکاری گنجاپور ،بهزادی‌و پروین ، پروین را در فاصله ۳ متری‌دروازه صاحب توپ و شانس‌گل کرد، لیکن‌برخورد شوت او باپای دروازه‌بان راه‌آهن ، توپ را به کرنر فرستاد وروی ضربه کرنر نیز ، تلاش همایون بهزادی و گنجاپور ثمری به بار نیاورد .

بعد از کرنر بی نتیجه راه‌آهن در دقیقه ۲۲، در دقیقه ۳۵ شوت سرضرب ایرانپاك ازداخل ۱۸ روی تیر عمومی‌دروازه راه‌آهن نشست ، توپ در بازگشت و دور از دسترس دروازه‌بان حریف به گنجاپور در گوشه چپ دروازه رسید. ولی یورش کزازی دروازه‌بان و ازادان مدافع میانی راه‌آهن، گذشته ازاین که توپ رابه کرنر فرستاد موجب آسیب دیدن گنجاپور گردید که بالاجبار زمین راترك کرد و مصطفوی به بازی وارد شد!

راه‌آهن بلطف دفاع فشرده‌و خشونت بسیاری که اکثر یاران این تیم داشتندبه هر شکل سعی در متوقف کردن مهاجمین پرسپولیس تاقبل از ورود به محوطه پنالتی داشت و باوجود همه درخشش ایرانپاك و مصطفوی در خط حمله پرسپولیس وتلاش بسیار معینی و ادیبی هافبك این تیم دراین روز ، در وقت‌اول نتیجه‌ای حاصل نشد .

در نیمه دوم پروین که در وقت اول در پست گوش راست بازی میکرد عملا شعاع عمل خودرا در میان زمین قراردادو این خود موجب قدرت بیشتر میانه زمین پرسپولیس و پاسهای آنها برای مهاجمین تیم و در دقیقه۵۹ همکاری خوب‌خط‌هافبك‌و حمله پرسپولیس منجر بیك شانس دیگر برای تیم پیشتاز بازیها شد، مصطفوی به دنبال نفوذ خود در گوش چپ توپی روی سر بهزادی روی دروازه پاس کرد، ضربه سر بموقع بهزادی توپ رابه ایرانپاك‌سپرد واین توپچی قازه تولد یافته با انعطاف‌پذیری دلنشینی و بایك چرخش عالی‌بدن ،برگردان زدکه از خوش‌شانسی دروازه‌بان راه‌آهن توپ در بغلش نشست !

بهزادی هم خارج شد

سیزده دقیقه بعد نفوذ آشتیانی از راست بار دیگر ایرانپاك راصاحب شانس کرد . لیکن شوت سنگین اواز داخل‌محوطه ۶ متری دروازه باعکس‌العمل شدید کزازی دروازه‌بان راه‌آهن روبرو شد که توپ‌رابه کرنر فرستاد و کرنر نیز نتیجه‌ای نداشت.

در دقیقه ۷۵ بهزادی بدنبال چندبار آسیب‌دیدگی بعلت‌آسیب‌فراوان‌باخوردبین تعویض شد و در دقیقه ۷۹ تلاش دسته-جمعی پرسپولیسیها بالاخره توپ رابا‌ضربه مصطفوی به داخل دروازه راه‌آهن فرستاد ، لیکن داور بخاطر خطای گروه مهاجم این گل رانپذیرفت و بخاطر تندی مصطفوی‌امر به اخراج او کرد!

در فاصله ۵ دقیقه به پایان در عین یکپارچگی پرسپولیس برای گشودن‌دروازه راه‌آهن ،رحیمی‌پور دفاع‌چپ پرسپولیس که روزی درخشان را پشت سر گذارد ، پس‌از پك‌درگیری شدید بایار مقابلش آسیب‌دید و بر روی برانکار زمین را ترك گفت!

پرسپولیس که‌ازاین لحظه نه‌نفره به بازی ادامه میداد تا پایان‌وقت چندین بار دیگر دروازه راه‌آهن رابه خطر انداخت‌ولی همچنان بازی بدون نتیجه باقیماند ،چون در دقیقه ۸۶ که‌خوردبین روی فشار خط حمله پرسپولیس پابتوپ به جلوی دروازه راه‌آهن رسید باعمل غیر منتظره کزازی دروازه‌بان راه‌آهن روبرو شد که پاهای او را گرفت و شانسش از دست رفت . در این لحظه‌داورتماشاگر بوداو بالاخره در لحظات آخر ،دوکرنر پیاپی ویك ضربه آزاد پرسپولیس از جناح راست باعمل غیراصولی اسحاق‌زاده بازیکن راه‌آهن که‌درعین‌بی-توجهی داور در فاصله نزدیك بدفاع توپ میایستاد ، سودی برای پیشتاز در بر نداشت.

هواپیما همان است پرواز با ك. ال. ام به آمریکا فرق دارد

اکنون شما می‌توانید با ۷۴۷ ب ك. ال. ام به ایالات متحده آمریکا پرواز کنید .
۷۴۷ ب ك. ال. ام به اندازهٔ سایرهواپیماهای ۷۴۷ ب است.
باهمان مزایا
وباهمان آسایش
تنها تفاوت اینستکه متعلق به ماست :
ك. ال. ام
یعنی با مواظبت‌ها ، قابلیت اعتماد وسرویس‌آن نوعی سرویس‌که خاص ك. ال. ام است
این سرویس دردستی‌که شمارا یاری میدهد ، در شخصی که برای‌کمك وقت‌کافی دارد ویا دریك لبخند دوستانه کسی که بزبان شما تکلم می‌کند ، جلوه‌گرمی‌شود .
هر جا ك. ال. ام باشد همه این مزایا را خواهید یافت
با اینکه ما دارای شرکت هواپیمائی قابل اعتماد هستیم ؛
چشم بسته ما را انتخاب نکنید
بلکه مارا بیازمائید .
ك. ال. ام از تهران هفته‌ای سه پرواز از آبادان ، هفته‌ای یك پرواز به آمستردام دارد و در آنجا پرواز خود را با ۷۴۷ ب ك. ال. ام به‌آمریکا تنظیم خواهیدکرد .

KLM
شرکت هواپیمائی پادشاهی هلند

خیابان تخت جمشید تلفن ۶ـ۸۲۸۰۶۱ رویال اکسپرس :
تلفن ۴۱۵۹۷ و ۶ـ۸۲۸۰۶۱ آبادان : ساختمان سان شاین
تلفن ۲۴۷۸ اهواز : هتل اهواز ، تلفن ۵۲۷۵ ـ ۵۳۷۵ ـ ۵۷۶

کداك

عید نوروز امسال ۳ هدیه میدهد

○ چهل درصد تخفیف فوق العاده

ازاول اسفند تا آخر فروردین ۱۳۵۰ درمورد چاپ وظهورکلیه عکس‌های رنگی دراندازه‌های ۱۳×۱۳ و۱۸×۱۳سانتی‌متر ۴۰ درصد تخفیف داده میشود.

○ کاغذ پلاستیکی رزین RC—Resin Coated

عکس‌های رنگی به‌جای‌کاغذ معمولی، روی کاغذ پلاستیکی رزین چاپ میگردد (این ابتکار منحصر به‌کداك میباشد)

○ فیلم رنگی مجانی

یك‌حلقه فیلم رنگی (کداکالر) درمقابل خرید یك دستگاه دوربین اینستاماتیك مدل ۳۳ یا ۱۳۳ کداك با بسته‌بندی زیبای کادوئی تقدیم میشود .

فیلم‌کداك باید روی کاغذ کداك چاپ شود . همیشه دقت نمائید که (A KODAK PAPER) نام تکوازی‌کداك‌را پشت هرعکس رنگی ملاحظه فرمائید. کداك علامت اطمینان شماست .

به‌فروشگاههائی که علامت کداك را دارند یا
به فروشگاه مرکزی نمایندگی کداك
خیابان شاه چهار راه شیخ هادی
تلفن ۴-۴۲۰۹۳ و ۸-۶۶۲۹۵۶ مراجعه فرمائید .

کداك
Kodak
دوربین ـ فیلم

داستان شورانگیز
محلهٔ پیتون
هرهفته در اطلاعات بانوان

دنیای ورزش منتشرشد

بالابر برقی ساخت هیتاچی
بزرگترین گروه صنعتی ژاپن

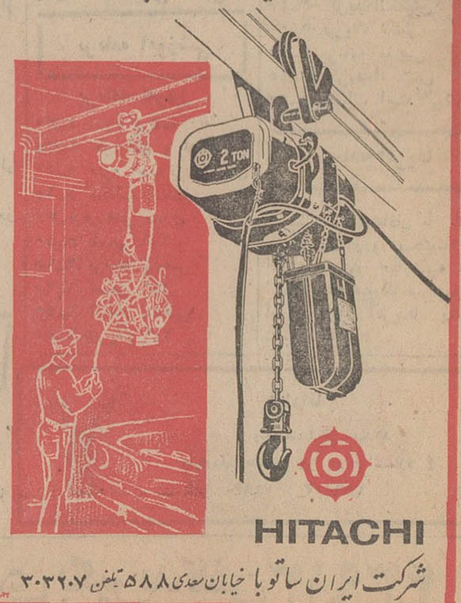

HITACHI
شرکت ایران ساتوبا خیابان سعدی ۵۸۸ تلفن ۳۰۳۲۰۷

در محافل سیاسی تهران

وزیران خارجه ایران، ترکیه، انگلیس و امریکا در بهار آینده ملاقات میکنند

* تماس‌های ایران، کویت و عربستان با امارات خلیج فارس

* تهران به تجدید آتش‌بس خاورمیانه امیدوار است

در محافل سیاسی و دیپلماتیک تهران دیشب وامروز عموما اظهار نظر وامیدواری میشد که آتش‌بس هشت ماهه اعراب و اسرائیل که ساعت ۲۴ فردا بوقت گرینویچ مهلت آن بسر میرسد بار دیگر تمدید و تجدید شود تا اسرائیل فرصت مجددی برای اتخاذ یک رویه مثبت به پیشنهادات صلح میانجی سازمان ملل متحد و اساس مناسبی که بابتکار انورالسادات رئیس جمهوری مصر برای استقرار صلح در خاور میانه عربی فراهم آمده، یابد.

دولت ایران چهار شنبه شب گذشته با صدور یک اعلامیه نسبتا طولانی به اسرائیل اخطار کرد که چنانچه سیاست مثبتی نسبت به شرایط مناسب استقرار صلح پیش نگیرد رویه آن دولت ازسوی ایران محکوم خواهد شد.

اخطار ایران در محافل سیاسی جهان به‌عنوان گام دیگری در جهت تقویت فشار بین‌المللی به‌اسرائیل تلقی شد وپایتخت های مسلمان جهان از آن بگرمی استقبال کردند.

در وزارت خارجه دیشب و امروز اخبار مربوط به آخرین تحولات بحران خاور میانه با نزدیک شدن مهلت آتش‌بس با دقت کامل مورد بررسی مقامات عالیرتبه این وزارتخانه بود.

هم‌اکنون در واشنگتن با ویلیام راجرز وزیر خارجه امریکا ملاقات کرده است.

اجلاسیه وزیران سنتو که هرسال در پایتخت یکی‌ازکشور های‌عضوتشکیل میشود در بهار آینده در آنکارا تشکیل جلسه خواهد داد. در این اجلاسیه اردشیر زاهدی وزیر خارجه ایران، ویلیام راجرزوزیرخارجه امریکا، سرالك داگلاس هیوم وزیر خارجه انگلیس و نماینده پاکستان شرکت خواهند کرد و احسان صبری چاگلا یانگیل وزیرخارجه ترکیه میزبان این کنفرانس خواهد بود.

اردشیر زاهدی

احسان صبری

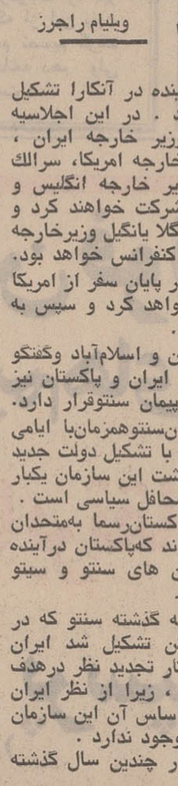

سرالك داگلاس هیوم

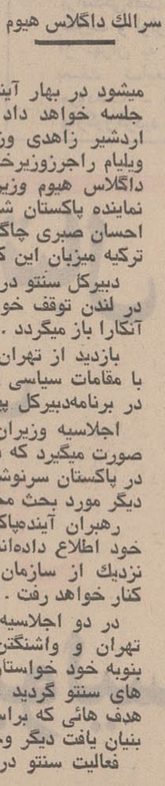

ویلیام راجرز

دبیرکل سنتو در پایان سفر از امریکا در لندن توقف خواهد کرد و سپس به آنکارا باز میگردد.

بازدید از تهران و اسلام‌آباد وگفتگو با مقامات سیاسی ایران و پاکستان نیز در برنامه‌دبیرکل پیمان سنتوقرار دارد.

اجلاسیه وزیران‌سنتوهمزمان‌با ایامی صورت میگیرد که با تشکیل دولت جدید در پاکستان سرنوشت این سازمان یکبار دیگر مورد بحث محافل سیاسی است.

رهبران آینده‌پاکستان‌رسما به‌متحدان خود اطلاع داده‌اند که‌پاکستان درآینده نزدیك از سازمان های سنتو و سیتو کنار خواهد رفت.

در دو اجلاسیه گذشته سنتو که در تهران و واشنگتن تشکیل شد ایران بنوبه خود خواستار تجدید نظر درهدف های سنتو گردید، زیرا از نظر ایران هدف هائی که براساس آن این سازمان بنیان یافت دیگر وجود ندارد.

فعالیت سنتو در چندین سال گذشته منحصرا به همکاری های اقتصادی و فنی بوده است.

کمیته اقتصادی این‌سازمان قراراست از روز هجدهم تا بیستم‌اسفندماه جاری در تهران تشکیل شود.

تماس با امارات خلیج فارس

بدنبال اعلام تصمیم نهائی دولت محافظه‌کار انگلیس به خروج نظامی از پایگاههای خلیج فارس‌تاپایان سال‌جاری ایران، عربستان و کویت تماسهائی رابا امارات نه‌گانه خلیج فارس آغاز کردند

گزارش های‌رسیده ازکویت حاکیست که هیات مشترکی از جانب دو کشور بزودی اقدام به سفر مجددی به امارات مذکور خواهد کرد و غلامرضا تاج‌بخش سفیر ایران در کویت‌نیز که بلافاصله‌پس از اعلام تصمیم انگلیس به منطقه سفر نمود پس از مذاکرات با رهبران امارات به کویت بازگشت

هدف سفر سفیر ایران به امارات‌تشریح نظریات ایران نسبت به آینده سیاسی خلیج فارس بود. ایران ضمن تایید از سیاست خروج قوای انگلیس تاکیدمیکند که به‌هیچ قدرت خارجی اجازه دخالت درامور این منطقه را نخواهد داد.

ایران در عین‌حال آمادگی خود را برای هرگونه کمک و مساعدت به‌امارات خلیج فارس که‌اینك درآستانه استقلال‌اند اعلام داشت.

پایان ماموریت

اردشیر زاهدی وزیرخارجه درآستانه سال جدید ازخدمات یکی دیگر ازسفرای خارجی‌مقیم‌تهران که‌مدت‌ماموریتش پایان یافته و قریبا از تهران عزیمت می کند تجلیل کرد.

در ضیافت ناهاری که امروز در کاخ وزارت خارجه بافتخار پایان ماموریت «بانگامی‌نتراکی‌نترا» سفیر تایلند برپا گردید وزیر خارجه از گسترش مناسبات تهران ـ بانکوك سخن گفت.

مناسبات سیاسی میان ایران و تایلند از فروردین ماه سال ۳۵ برقرار گردید و سفارت ایران در دیماه ۴۰ در بانکوك تاسیس شد

سفارت تایلند در تهران نزدیک به دو سال قبل تاسیس و گشایش یافت.

سفیر فعلی تایلند نخستین سفیر این کشوردردربار شاهنشاهی بودکه درتهران اقامت داشت.

سفر پرثمر

«ولادیمیر کریلین» معاون نخست‌وزیر شوروی و رئیس کمیته دولتی شورای وزیران درامور علمی و فنی دربازگشت به مسکو از سفر تهران ازمذاکرات خود با مقامات ایران بسیار سودمند و پرثمر یادکرد. کریلین گفت: با امضای موافقتنامه همکاریهای علمی و فنی ایران و شوروی اساس برقراری این همکاری میان دو کشور ریخته‌شدو در تماس های آینده‌ای که در این زمینه صورت خواهد گرفت رؤس همکاریهای ایران و شوروی در زمینه های علمی و تحقیقاتی مشخص خواهد شد.

کریلین در تهران نوزده پیشنهاد در زمینه این همکاریها از جمله همکاریهائی درزمینه استفاده صلح‌آمیز از نیروی اتم تسلیم مقامات ایران کرد.

آینده سنتو

دبیرکل سازمان پیمان مرکزی «سنتو» که‌سرگرم فعالیت‌برای برگزاری‌نوزدهمین اجلاسیه سالیانه شورای وزیران این سازمان است سفرهای‌خود را به‌پایتخت های کشور های عضو آغاز کرده و

دنباله اخبار حوادث

موتور هواپیمائی سرنگون شد

بعداز ظهر پنج‌شنبه، یک فروند هواپیمای‌یک موتوره‌دو نفره‌نیروی‌هوائی شاهنشاهی ضمن تمرین نزدیک فرودگاه مهرآباد سقوط‌کرد. دراین سانحه هواپیما متلاشی شد ولی خلبان و کمک خلبان بوسیله چتر نجات بسلامت فرود آمدند.

پس‌از سقوط هواپیما قطعات مختلف آن بفاصله دوری از بدنه آن در بیابان پخش شد وبطوریکه در عکس دیده میشود موتور هواپیما چندین متر دورتر از لاشه‌بدنه هواپیما افتاده‌است (شرح کامل این حادثه در صفحه‌یازدهم‌چاپ‌شده است)

۲ برادر که‌بخاطر عشق یک‌زن‌جوانی‌راکشته‌بودند به‌زندان محکوم شدند

۲ برادر که بخاطر عشق یک زن، مرد جوانی بنام اسماعیل یاوری را بقتل رسانده بودند در شعبه‌دوم‌دادگاه جنائی آذربایجان شرقی محاکمه شدند و هرکدام به ۸ سال زندان و پرداخت بیست هزار تومان‌غرامت محکوم گردیدند.

گزارش خبرنگار ما در تبریز حاکیست: این دو برادر که اسماعیل و ابراهیم میرزائی‌نام دارنددریکی‌از روزهای‌اردیبهشت ماه سال جاری جوانی را که اسماعیل یاوری نام داشت ببهانه گردش باخود بخارج شهر بردند و پس از صرف مشروب الکلی ویرا بقتل رساندند. اسماعیل و ابراهیم پس از ارتکاب جنایت متواری شدند و مامورین باکشف چند تار مو که برروی دستهای مقتول بجا مانده بود به هویت قاتلین پی بردند و آنان‌رادستگیر ساختند.

یکی دیگر از متهمان قتل «زهره» از زندان آزاد شد

پریروز یکی از متهمان قتل «زهره»(نادختری ایران‌شریفی) بنام محمد نظری از زندان آزاد گردید

طبق گزارش خبرنگار ما در بندر پهلوی: با آزاد شدن محمد نظری فعلا ۶ نفر باتهام قتل زهره در زندان بسرمیبرند.

این ۶ نفر متهم عبارتند از: ایران‌شریفی، احمد سودگانی، رمضان‌سودگانی، غلامعلی‌بخشی زاده، یوسف قرطاس وقربانعلی یعقوبی. هم‌اکنون ایران شریفی در زندان شهربانی کرج و بقیه متهمین در زندان شهربانی‌بندر پهلوی بسرمیبرند.

تصادف منجر بمرگ در گاراژ

کامیون‌شماره ۱۶۶۳۹ «شیراز» براندگی براتعلی نجفی‌زاده در داخل گاراژ «وحدت» چالوس‌با جوانی بنام منوچهر خزائی تصادف کرد و او را بشدت مجروح ساخت.

منوچهر به بیمارستان انتقال یافت ولی معالجات درباره وی موثر واقع نشد و درگذشت.

خودکشی

زن ۲۰ ساله‌ای که بیمار بود پس‌از خوردن تعدادی قرص مسکن‌بحال اغماء افتادو پس‌از انتقال‌به بیمارستان‌بعلت‌مسمومیت ناشی‌ازمصرف قرصها درگذشت! این زن از ساکنان سنندج بود.

گزارش خبرنگار ما درسنندج حاکیست: جسد این زن‌که‌ژاله خزائی نام داشت پس از انجام تشریفات قانونی بخاک سپرده شد.

دستور پرداخت عیدی کارمندان تابیستم اسفندصادر میشود

برای پرداخت‌عیدی، وزارتخانه‌ها ووزارت دارائی‌منتظر دستورالعمل و تصمیم ودربعضی موارد تصویب نامه دولت میباشند

کلیه وزارتخانه‌ها و موسسات دولتی لیست پاداش سالیانه کارمندان را بر حسب میزان‌اعتبار موجود خود و مطابق دستورالعمل سال قبل تدوین و تنظیم نموده‌اند تا هر آن که دستورالعمل دولت ابلاغ شود، بلافاصله لیست را جهت پرداخت بجریان قانونی بیندازند.

در دستورالعمل سال قبل گفته شده: پاداش آخر سال که بنام «عیدی» معروف شده است باید بوسیله هر وزارتخانه، مطابق اعتباری‌که‌دراین‌اساتعیین‌وپرداخت شودواگراعتبارکفاف داد، این‌میزان معادل یکماه حقوق خواهد بود.

در مورد مبلغ حقوق‌هم اگر حقوق بیشتراز ۱۵۰۰ تومان‌بود، حداکثر پرداخت باید ۱۵۰۰ تومان باشد. فقط در موارد خاصی وزراء حق داشتند باین مبلغ برای آندسته‌از کارمندانی که‌وضع کارشان‌رضایت بخش است هزار تومان اضافه پرداخت نمایند، در نتیجه در سال قبل حداکثر پاداش برای عده‌ای تا ۲۵۰۰ تومان افزایش یافت، اما در سال قبل و احتمالا امسال هم در بعضی از دستگاه ها عیدی کمتر از یکماه حقوق خواهد بود. چون این دستگاهها قادر بتامین همه اعتبار نیستند.

* پاداش مستمر

متقابلا دستگاهی مثل دستگاه وصول مالیات که علاوه‌بر اعتبار پاداش که در بودجه کل است اعتبار دیگری هم بنام «۲ در صد وصول» در اختیار دارد، درمقابل وصول بیشتر و کاملتر مالیات و بالا بردن درآمد دولت حق دارد از این محل نیز پاداش بپردازد. این پاداش که اغلب پاداش‌مستمر است ارتباطی با عیدی ندارد، معهذا برای این دسته و دسته‌های دیگر که در طول سال یکماه‌پاداش دریافت کرده‌اند، دولت باید تصویب‌نامه صادر کند تا مطابق قانون استخدام اجازه دریافت عیدی را بیدا کنند.

بااین توضیحات روشن میشودکه دولت باید اولا دستورالعمل صادر کند تا حداکثر مبلغ عیدی حدود ومرزی پیدا کند و اگر ۱۵۰۰ تومان، در موارد استثنائی باید ۲۵۰۰ تومان سال قبل باشد در دستورالعمل تایید گردد. و ضمنا برای آنهائیکه درطول سال پاداش دریافت کرده‌اند، تصویب نامه‌ای صادر نماید تا بتوانند از عیدی آخر سال استفاده کنند.

* تابیستم اسفند

این‌دو مورد حداکثر تا ۲۰ اسفند صادر و ابلاغ خواهد شدو آنگاه پرداخت عیدی آغاز خواهد گردید.

معهذا وزارتخانه‌ها مطابق قانون اجازه دارند طبق دستور وزیر مربوطه به‌کارمندانیکه‌درطول سال پاداش نگرفتند حداکثر تا یکماه حقوق پاداش بپردازند، اگر وزراء ازاین اختیارات خودتاکنون استفاده نکردند بخاطر آنست که مایلند درپرداخت عیدی ضوابط و هماهنگی بوجود آید و تاوصول دستول‌العمل این اختیارات‌مسکوت باقی خواهد ماند.

پرداخت حقوق و مزایای کارمندان شروع شد

وزارت دارائی اطلاع‌داد: خزانه داریکل کشور حواله پرداخت حقوق‌ومزایای‌اسفند ماه کلیه کارکنان دولت را صادرکرد و ادارات حساب‌داری‌وزارتخانه ها وموسسات دولتی در تهران و شهرستان ها میتوانند از امروز حقوق و مزایای اسفند ماه کارمندان خود را پرداخت نمایند.

باین ترتیب پرداخت حقوق از نیمه اسفند شروع شد و احتمال میرود پرداخت عیدی هم در هفته آخر اسفند آغاز گردد.

دفترچه راهنمای کنکور سراسری

ازامروز درکلیه شعبات بانك ملی برای فروش عرضه شد

* داوطلبان یکماه ونیم فرصت مطالعه این دفترچه‌وانتخاب ده رشته برای ثبت‌نام دارند

* سرویس دانشگاهی روزنامه اطلاعات بسئوالات داوطلبان پاسخ میدهد

فیروز مجللی

صبح امروز دفترچه راهنمای کنکورسراسری بوسیله کلیه‌شعبات بانک ملی سراسر کشور دراختیار داوطلبان کنکور چهارده دانشگاه و مدارس عالی دولتی قرار گرفت داوطلبان با مراجعه به شعبات بانک ملی میتوانندیک جلد دفترچه خریداری نمایند و با فرصت یکماه ونیمه‌ای که دارند تا شناخت‌کامل رشته ها، ده رشته‌انتخاب‌خودرا برای ثبت‌نام در این کنکورتعیین نمایند

نامنویسی کنکور سراسری‌دانشگاه ها و مدارس عالی از روز یکم اردیبهشت ماه آغاز میشود ویکماه ادامه خواهد داشت و بتدریج مدارکی که بمرکز آزمون شناسی وزارت علوم و آموزش عالی‌میرسد مورد بررسی قرار میگیرد و در صورت عدم نقص کارت شرکت در جلسه امتحان صادر میشود.

راخاتمه میدهدو کارتهای‌داوطلبان رابحوزه‌های امتحانی‌که در تهران و شش شهرستان خواهد بود ارسال میدارد.

در تهران نیز حوزه‌های امتحانی دانشگاه‌های تهران. صنعتی آریامهر و ملی ایران دانشگاه پلی‌تکنیک و احتمالا چند محل دیگر خواهد بود.

توزیع کارت ورود بجلسات امتحانی ازروز دوازدهم تیرماه‌آغاز میگرددو تاآخر وقت‌روز چهاردهم ادامه خواهد داشت

کنکور در روزهای ۱۶ و ۱۷تیر ماه و همزمان در هفت شهرستان برگزار میشودو همانطور که‌آزمون شناسی اعلام کرد نتیجه کنکورتا روز اول مرداد ماه اعلام خواهد شد زیرا چند دانشگاه کلاسهای فشرده زیان خواهند داشت

در دفترچه راهنما ۱۶۸ رشته تحصیلی در هشت دانشگاه‌کشور وشش مدرسه عالی دولتی قیدشده است و داوطلبان کنکور با توجه بشرایط خاص ونوع دیپلم دمرشته میتوانند انتخاب کنند و بحکم‌نمره بدست آمده بیکی از این رشته‌ها در دانشگاه‌هاومدارس عالی‌هدایت میشوند بدینجهت‌همانطور که‌اعلام کردیم سرویس دانشگاهی روزنامه اطلاعات همه روزه ساعت ۸ تا ۹ صبح بسئوالات‌داوطلبان واشکالات آنان پاسخ میدهد.

افزایش درآمد گمرکی

اداره کل‌گمرك آمار درآمد های وصولی خودرا دریازده ماهه اول سال‌جاری منتشر کرد

بموجب این آمار درآمدکل گمرك در این مدت بیش از ۲۴ میلیارد ریال گردیده که بالاترین رقم درآمد گمرکی‌در تاریخ گمرك ایران محسوب میگردد. درمقایسه‌با مجموع درآمد گمرکی‌درمدت مشابه سال قبل که ۲۲ میلیارد بوده است گمرك در سال جاری حدود ۲ میلیارد ریال اضافه درآمد داشته است

آمار درآمدگمرکی برحسب موضوع درآمد نشان میدهد که‌درآمدهای تحویلی‌بخزانه بابت حقوق گمرکی و سود بازرگانی در یازده ماهه اول سال جاری ۱۰ر۶ درصد و بابت‌سایر درآمدهای گمرکی ۱۲ر۳ درصد بیشتر بوده است

فروش لباس نو و دست دوم زنانه

خیابان تخت طاوس خیابان شریف دست راست خیابان سیستان جنب کاشی ۲۲ بگلریان ۱ـ۳۶۳۱۳

رانندگان محترم تاکسی

تهران وحومه توجه فرمائید

بقیه ازصفحه اول

برای اینکه این برنامه باروش صحیح واصولی انجام گیرد وحتی‌المقدور در ساختن مسکن رعایت نیازمندیها و نظرات رانندگان محترم شده‌باشد مبادرت به تهیه پرسشنامه‌ای گردیده که باید آنرا تنظیم و به شرکت تحویل فرمائید.

بنابراین از رانندگان گرامی خواهشمند است به مراکز زیر مراجعه و پرسشنامه رادریافت و پس‌از تنظیم‌حداکثر تا ۱۵ فروردینماه ۱۳۵۰ بمراکز مذکور تحویل فرمایند.

مراکز توزیع و تسلیم پوشنامه

۱ـ شرکت تعاونی تاکسیرانی خیابان نواب شمالی
۲ـ ساختمان جدید شرکت تعاونی تاکسیرانی خیابان ملك
۳ـ تعمیرگاه شماره ۵ خیابان شهباز جنب پمپ بنزین
۴ـ تعمیرگاه شماره ۸ خیابان شوش
۵ـ تعمیرگاه شماره ۱۵ خیابان شاهپور ـ خیابان مختاری
۶ـ ایستگاه خط۱۰۱ تاکسی سرویس میدان ۲۴ اسفند
۷ـ ایستگاه خط ۱۰۷ تاکسی سرویس خیابان پهلوی چهارراه جهان نما
۸ـ ایستگاه خط ۱۱۳تاکسی سرویس خیابان پیچ شمیران ـ اول خیابان کوروش‌کبیر
۹ـ ایستگاه خط۱۱۵ تاکسی سرویس میدان زندان قصر
۱۰ـ ایستگاه خط ۱۱۶ تاکسی سرویس خیابان سپاه‌پل‌چوبی
۱۱ـ ایستگاه خط۱۱۷ تاکسی‌سرویس میدان مولوی سه راه سیروس
۱۲ـ ایستگاه ۱۲۰ تاکسی‌سرویس شهناز ضلع شمالی
۱۳ـ ایستگاه خط ۱۲۱ تاکسی سرویس شهناز ضلع شرقی
۱۴ـ ایستگاه خط ۱۲۹ تاکسی‌سرویس شهناز اول‌خیابان‌شهناز
۱۵ـ ایستگاه خط۱۳۹ تاکسی‌سرویس میدان سپه
۱۶ـ ایستگاه‌خط ۱۶۲ تاکسی‌سرویس خیابان ۴۵متری سپه خندان
۱۷ـ ایستگاه خط ۱۸۸ تاکسی‌سرویس خیابان سعدی‌شمالی
۱۸ـ ایستگاه ۲۰۲ تاکسی سرویس میدان مولوی
۱۹ ـ ایستگاه خط ۲۰۴ تاکسی سرویس میدان‌مولوی
۲۰ـ ایستگاه خط ۲۱۰ تاکسی سرویس میدان محمدیه
۲۱ـ ایستگاه خط ۲۱۴ تاکسی سرویس میدان‌راه‌آهن
۲۲ـ ایستگاه خط۲۱۷تاکسی سرویس خیابان جمشیدآبادجنوبی
۲۳ ـ ایستگاه خط۲۱۹تاکسی سرویس میدان شاه
۲۴ـ ایستگاه خط ۲۲۲ تاکسی سرویس‌خیابان جنوبی پارك شهر
۲۵ـ ایستگاه خط ۲۳۴ تاکسی سرویس میدان محمد رضا شاه
۲۶ـ ایستگاه خط ۲۲۹ تاکسی سرویس میدان‌تجریش

نیکسون گفت: امریکا برای حمایت هوائی از لشکرکشی و یتنام جنوبی به‌ویتنام شمالی نقشه‌ای ندارد

واشنگتن ـ یونایتدپرس ـ نیکسون در کنفرانس مطبوعاتی خودکه از تلویزیونها پخش‌می‌شد گفت: هیچ نقشه‌ای مبنی بر حمایت هوائی از هجوم ویت نام‌جنوبی به خاک ویتنام‌شمالی مورد بررسی دولت امریکا قرار نگرفته است، ولی حاضر نشد در صورتیکه (ون تیو) چنین حمله‌ای را لازم بداند احتمال این حمله ازطرف رژیم سایگون را به ویتنام شمالی منتفی بشمارد

نیکسون گفت: بیش از صد هزار سرباز ویتنام شمالی در ویت نام جنوبی هستند و تا کنون ۲۰۰ هزار سرباز ویتنام جنوبی در جنگ کشته شده‌اند. به این جهت «ون تیو» باید اقدامی کند که نیرو های ویت نام شمالی خاک کشورش را ترک‌کنند و به این لحاظ اقدام علیه ویتنام شمالی را مورد مطالعه قرار داده است.

نیکسون گفت نمی‌تواند فکر کند که این حمله رخ خواهد داد یا نه، اما در مورد حمایت هوائی آمریکا، گفت: چنین نقشه‌ای موردمطالعه قرارنگرفته است

نیکسون به هانوی بار دیگر اخطارکردکه آماده است‌دستور حملات جدیدی را به پایگاههای موشک ویتنام شمالی صادرکند و اگر ویتنام شمالی بر نفوذ افراد خود در ویتنام جنوبی بیفزاید، آمریکا این کار را خواهد کرد.

در مورد خاور میانه نیکسون تلاشهای‌شوروی رابرای تحمیل حل وفصل سیاسی برخاورمیانه مردود شمرد و گفت: اعراب و اسرائیل بایدبه مذاکره بپردازند تا خودشان به توافق برسند.

وی گفت امیدوار است آتش‌بس در کانال سوئز که روز یک شنبه (فردا) پایان می‌یابد یا با توافق طرفین یا با یک تفاهم غیر رسمی تمدید شود و نبرد از سر گرفته نشود.

نیکسون حاضر نشد به این سئوال‌که آیا آمریکا به اسرائیل برای تخلیه مناطق اشغالی فشار می‌آورد پاسخ‌گوید وجواب داد: پیشنهاد هائی خواهیم کرد، اما راه حلی را برخاورمیانه تحمیل نخواهیم نمود.

در عین حال نیکسون اسرائیل را در جهت خروج از مناطق اشغالی تشویق کرد و گفت: امنیت اسرائیل با تضمین دول بزرگ بهتر حفظ میشود تا ادامه اشغال مناطقی‌که در سال ۱۹۶۷ به تصرف این کشور در آمده است.

نیکسون در باره ادامه‌کمک تسلیحاتی آمریکا به اسرائیل اطمینان دادوگفت: برای‌حفظ تعادل قوا درخاورمیانه، آمریکا این کار را خواهد کرد، زیرا تغییر تعادل قوا سبب جنگ خواهد گشت.

نیکسون از انتقادی که در مطبوعات و تلویزیونها ازعملیات نظامی درلائوس میشود عصبانی شد و به سناتور «سایمینگتون» که گفته بود درسیاست خارجی آمریکا کیسینگر همه کاره‌است و در مجالس مهمانی به راجرز وزیرخارجه‌که درواقع هیچکاره است می‌خندند، ایراد گرفت و حملات سختی به سایمینگتون کرد.

خطر برای صلح

رادیو قاهره آمریکا را متهم کرد که از سیاست توسعه طلبی اسرائیل حمایت میکند و درعین حال وانمود می‌نماید که‌خواهان صلح در خاورمیانه است.

این اتهام اندکی پس از آن از رادیو قاهره پخش شد که نیکسون درواشنگتن درکنفرانس مطبوعاتی خود سخن‌گفته بود.

واکنش مصر در برابر سخنان نیکسون ملایم بود. رادیو قاهره گفت: نیکسون درواقع روش همیشگی‌آمریکا را تاکید کرد، روشی که خطر جدی برای صلح خاور میانه است.

آمریکا ادعا میکند که خواهان حل و فصل بحران است، اما درعمل روشی برضد این حل و فصل در پیش میگیرد. آمریکا که مسئول انفجار آمیز کردن وضع خاور میانه بوده، حاضر نیست به سیاست خطرناک خود که دفاع از اسرائیل است پایان دهد و براساس مبانی حق و عدالت عمل کند.

بانو گاندی در کلکته گفت:

کشتار در هند، همه پیروزی‌های این کشور را ازبین میبرد

کلکته ـ خبرگزاری فرانسه ـ انتخابات پارلمانی هند درمیان کشت‌وکشتار و ناامنی شدید در سراسر ایالات هند ادامه دارد. دیروز در کلکته یکی از رهبران حزب کنگره (از جناح بانو گاندی) توسط کمونیست های طرفدار چین کشته شد. علاوه‌بر این چهار نفر دیگر نیز درجریان انتخابات این شهر کشته شدند و سی نفر زخمی گردیدند

کمونیست های طرفدار چین در یکی از محله ها یك راننده اتوبوس را بشدت کتك زده و خفه کردند.

این کشت‌و کشتار ها که از آغاز انتخابات در بسیاری از شهر های هند و بویژه در کلکته آغاز شده وحشت‌و نگرانی شدیدی درمیان مردم بوجود آورده است. مغازه ها و موسسات شهر بعنوان اعتراض به این بی‌نظمی و شورش بیسابقه کار خود را تعطیل کرده‌اند. بانو ایندیرا گاندی دیروزوارد کلکته شدوضمن نطق‌شدیداللحنی محرکین آشوب و کسانی را که مسبب این کشت‌وکشتار هستند بشدت مورد انتقاد قرارداد و گفت این اقدامات خشونت‌آمیز پیروزی هائی را که هند طی سال های اخیر بوجود آورده است ازبین می برد.

انتخاب کنندگان یازده ایالت از جمله دهلی‌نو دیروز آراء خود را به صندوق ها ریختند. در دهلی‌نو هشتاد درصد کسانی که حق رای داشتند در رای‌گیری شرکت کردند ولی در حیدرآباد پنجاب «اندراپرادش» عده کمی در رای گیری شرکت نمودند.

نخستین نتیجه آراء روز ۱۰ مارس اعلام خواهد شد. تاکنون نیمی از انتخاب کنندگان در دادن رای شرکت کرده‌اند. انتظار می رود طرفداران بانو گاندی از ۵۲۱ کرسی مجلس نمایندگان ۳۰۰ کرسی آن را بدست آورند

در باره عیاران

عیاران ـ باویژگیهای پهلوانی از تاریخ اجتماعی و قومی ایران کتاب جدیدی است که بقلم آقای کاظم کاظمینی رئیس باشگاه بانك ملی‌ایران انتشار یافته‌است. این کتاب مشتمل است بر تعداد زیادی‌داستانهای کوتاه که کلا در مجموع یك داستان بزرك از آنهابوجود آمده است. داستانی از وصف دلاوریها، پهلوانی ها، جنگاوریها، زیرکی ها، کارآگاهی ها و اعمال شگفت‌و خارق‌العاده عیاران جوانمرد و انسان دوست ایران که نمایشگر فرهنك و هنر و فلکلور عامیانه ایرانی‌میباشد منتها با مایهٔ افسانه‌ای که نمونه‌های تاریخی آن پیش از این توسط همین نویسنده در کتاب نقش پهلوانی ونهضت عیاری در تاریخ اجتماعی و حیات‌سیاسی ملت ایران آورده شده است. مطالعه این کتاب برای هر ایرانی مفید می‌تواند باشد.

ولکن منکم امة یدعون الی الخیر

«حسینیه ارشاد»

دو اثر ذی‌قیمت به علاقه‌مندان تقدیم میکند

کتاب

نظامات اجتماعی اسلام

نشریه شماره ٤ این موسسه مشتمل برخلاصه‌ای ازنظامهای تربیتی، اقتصادی، حقوقی، رهبری اسلام،

اثر دانشمند ارجمند جناب آقای علی غفوری

و کتاب

خلافت‌وولایت

ازنظر قرآن وسنت

نشریه شماره ۵ این موسسه مشتمل برتجزیه و تحلیلی بی‌سابقه از حوادث بعداز وفات پیغمبر اکرم و استدلالی روشنگر از قرآن و سنت بر خلافت بلافصل مولای متقیان‌و توضیحی محققانه درباره مفهوم ولایت و انواع آن

اثر: دانشمندان عالیقدر: محمد تقی‌شریعتی ـ محمد تقی شریعتمداری ـ مرتضی مطهری

منتشر شد

مراکز فروش:

حسینیه ارشاد ـ تلفن ۷۷۳۹۹۹ ـ ۷۷۴۶۵۱

شرکت سهامی انتشار ـ تهران باب‌همایون ـ سرای سبا تلفن ۳۱۳۹۱۱

و سایر کتابفروشیهای تهران و شهرستانها

فریزر ـ کلی

در بزرگترین مسابقه بوکس روی‌زمین ـ «زاویه» خبرنگار جوانان، تنهاخبرنگار ایرانی است که در این مسابقه‌عظیم‌حضوردارد ـ این معرکه گیر با اتومبیل شورلت ورانندە بمحل معرکه‌خود می‌آید ـ من شاهد بودم که چگونه این دبیر طبسی بچه‌های کلاس را دستجمعی‌خواب وتدریس میکرد ـ دهها پرتاژجالب، خواندنی‌واستثنائی‌دو عکس رنگی بزرك از آلبانو ـ نیلوفر

مجله «جوانان» این‌هفته استثنائاً یکشنبه منتشر میشود

در راه اراک

اتوبوسی به‌رودخانه افتاد

۲ نفر کشته و ۲۵ نفر مجروح شدند

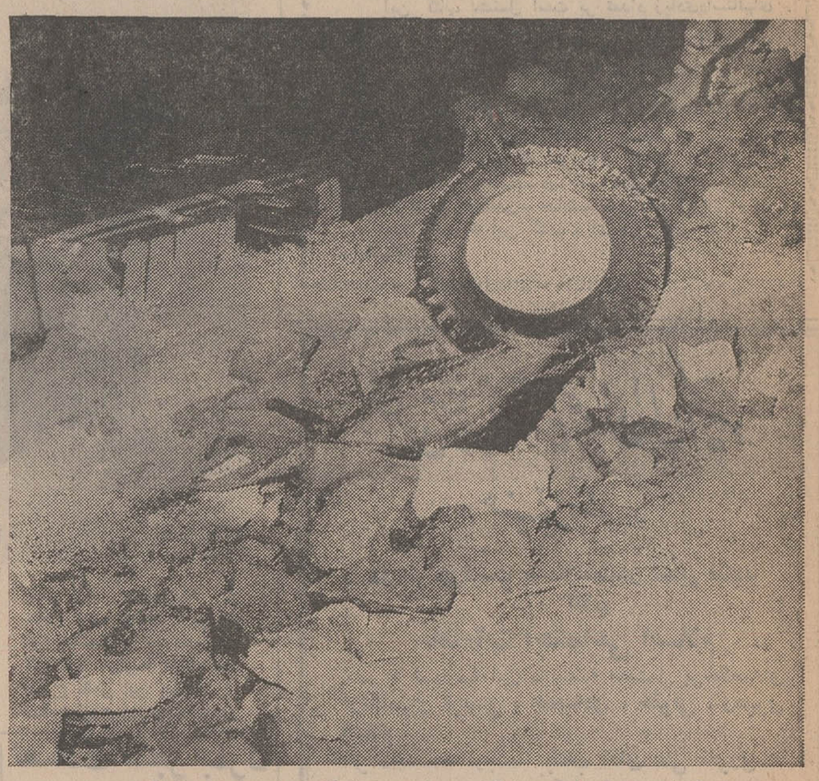

یکی‌از چرخهای اتوبوس هنگام سقوط‌به‌رود خانه کنده‌شده چرخ در فاصله چندمتری اتوبوس که واژگون‌شده است‌دیده می شود

اتوبوس مسافربر شماره۶۲۱۴۶ قم برانندگی «آدم پیرا» که با ۴۵ نفر سرنشین از قم عازم اراک بود در کیلومتر ۸۵ قم ، باتریلی شماره ۸۵۲۴۳ تهران برانندگی«محمد» تصادف کرد و در نتیجه ، اتوبوس از ارتفاع ۵۰ متری به داخل رودخانه افتاد ، در این حادثه دو نفر از مسافران اتوبوس بنام های حاج علی کشاورز ۳۵ ساله اهل سنجان «اراک» و رحیم قدیری ۲۷ ساله ، کشته شدند و ۲۵ تن دیگر مجروح‌گردیدند. اسامی مجروحین بشرح زیر است :

کربلائی شعبان ، میرزا حامدی ، مهدی ربیعی ، قدرت صفری ، تقی حامدی ، علی‌آقا کربلائی میرزا ، ابراهیم‌خلیلی، حسن‌ذبیح‌اله،شعبانعلی خانعلی، احمدرضا ، ابراهیم‌یزدانی،علی مختاری ، محمد آقا اسماعیل ، خلیل مظفر ، علی میرزا ،مهدی عباسی ، حیدر سید صفدر ، ولی‌الله کریم ، ذبیح‌الله‌اسداله، سید ایزد ، حسن ، مصطفی قدیری ، جعفر محمد آقا ، رضا امینی ، احمد سعید آقا. مجروحین‌در بیمارستان پهلوی اراک بستری هستند . خبرنگار ما در اراک گزارش داد : اکثرسرنشینان اتوبوس‌از اهالی روستای«سنجان»اراک بودند و بمنظوربرپاکردن‌مراسم‌عزاداری ایام محرم ، به این ده می ـ رفتند .

تحقیق پیرامون قتل «لیلان» ادامه دارد

از«لیلان»دوخانه، مقداری اثاثه و۴۷ هزار تومان پول نقد بجا مانده‌است ؟

تحقیق پیرامون قتل «لیلان» زن جوانیکه‌درمحله‌بدنام رضائیه به ضرب چاقو و پنجه بوکس‌به قتل رسید ادامه دارد ، «محمود غفاری» که باتهام قتل دستگیر شده است تحت بازجوئی قرار دارد بطوریکه معلوم شده است «لیلان» چهل و هفت‌هزار تومان پول نقد و دو خانه در رضائیه‌و کرمانشاه داشته‌ولی‌درزمان حیات خودبا سادگی و بابخور و نمیر زندگی میکرده است!

همانطور که اطلاع داده شد «ریحان درعیشی» معروف به «لیلان کرمانشاهی» در محله بدنام رضائیه با ضربات چاقو و پنجه بوکس‌شخصی بنام«محمود غفاری» که‌اهل‌کرمانشاه میباشد بقتل رسید . دیروز بازپرس دادگستری رضائیه از محل قتل «لیلان» بازرسی کرد و اشیاء منزل وی را مورد بررسی قرار داد،در این بازرسی یک‌دفترچه بانکی بنام«ریحان درعیشی» پیدا شد که نشان میدهد وی دارای چهل وهفت‌هزار تومان‌وجه نقد بوده‌است ، بطوریکه‌گفته میشود «ریحان» دوخانه شخصی‌نیز در رضائیه و کرمانشاه داشته است یکی‌از ساکنین‌محله بدنام‌رضائیه درمورد زندگی‌خصوصی «لیلان» گفت:با وجوداینکه لیلان دارای ثروت نسبتا قابل ملاحظه‌ای‌بود ولی ماهرگز ندیدیم که او ناهار و شام کاملی بخورد ، او اغلب نان‌وپنیر میخورد و حتی با نان خالی نیز میساخت !

طبق گزارش خبرنگار ما در رضائیه در خانه‌ای که «لیلان» در آن بقتل رسیده است . قبلا نیز مردی ، بینی یک زن بنام «هما» را با چاقو بریده بود ، همچنین شخص‌دیگری چندسال قبل زنی بنام «کبری» را در این خانه با دستهای خود خفه کرد!

جوانی خودرا کشت !

جوان ۱۷ ساله‌ای بنام‌باقر شکری ساکن درگزکه بعلت اختلافات خانوادگی باخوردن مقداری‌تریاک‌دست به‌خودکشی زده بود هنگامیکه با آمبولانس جهت معالجه به قوچان حمل میشد ، بین راه درگذشت .

خبرنگار ما دردرگز، گزارش داد : جسد این جوان که دانش‌آموز سال سوم دبیرستان بود با انجام تشریفات قانونی دفن گردید .

چای کوهپایه

عالیترین محصول کوهپایه‌ها

سفارش مخصوص با مارك اتحادیه‌های تعاونی مصرف کشور . محل فروش ـ کلیه فروشگاههای تعاونی مصرف کشور .

۱ـ۹ آ ـ ۳۵۴۶۹

در تصادف جاده جرقویه

یکنفر کشته و ٤ نفر مجروح گردیدند

در تصادف شدیدی که براثر برخورد یک موتور سه چرخه‌با دو موتورسیکلت سوار در جاده جرقویه اصفهان رخ داد ، یک نفر کشته شد و چهار تن‌مجروح گردیدند .

بعد از ظهر دیروز هنگامیکه موتور سه چرخه شماره ۲۱۱۲ برانندگی شخصی بنام عباس کریمیان با دو تن سرنشین از جرقویه عازم اصفهان بود با دو موتور سیکلت سوار که از سمت مقابل می آمدند به شدت تصادف کرد در این تصادف‌یکی از موتور سواران بنام «رحیم» فرزند «علی اصغر» بیست وسه ساله کشته شد و راننده موتور سه‌چرخه‌دوتن‌سرنشین‌آن‌وموتور سوار دیگرمجروح گردیدند ، بقرار اطلاع حال یکی از مجروحین‌بنام «رجبعلی‌محمدی» وخیم است .

جوانی خودرا به «دار» آویخت !

دیروز جوانی بنام محمد فرزند حاج سلطانعلی‌ازاهالی روستای «شلوارجیق»تبریز بعلت‌نامعلومی خود را حلق آویز کرد و باین ترتیب به زندگی خود پایان داد

خبرنگار ما در تبریزگزارش داد : جسد محمد با انجام تشریفات قانونی دفن گردید و جریان تحت رسیدگی قرار گرفت.

دختری بخاطر بیمارشدن پسرخاله‌اش خودسوزی کرد!

دیروز دختر هیجده ساله‌ای بنام «صدیقه پورشرف» در اصفهان اقدام بخود سوزی کرد ،این دختر که با مقداری نفت خود را به آتش کشیده بود باتلاش پزشکان‌یک بیمارستان خصوصی از مرگ حتمی نجات یافت !

«صدیقه» که دختری تحصیلکرده می باشد در مورد علت خود سوزی خود بخبرنگار ما دراصفهان که دربیمارستان حضور یافته بود گفت : چند روز قبل اطلاع پیدا کردم که پسر خاله‌ام «مجید» به بیماری سرطان مبتلا شده است ، ما دونفر از کودکی بایکدیگر بزرك شده‌ایم‌و بهمدیگر علاقمندیم . اخیرا قرار بودمن و او برای ادامه تحصیل بخارج برویم ولی بیماری او علاوه براینکه مانع از اینکار شد سرنوشت هردو ما را نیز تغییر داد ، بنابراین منکه از این بابت خیلی ناراحت شده بودم تصمیم گرفتم با خودسوزی بزندگیم خاتمه دهم ولی مثل اینکه خدا نمی خواست !

درباره قتل یک جوان ۱۹ ساله

در صفحه ۱۱ شماره امروز نوشتیم که بعدازظهر دیروز یک جوان ۱۹ ساله بنام هدایت‌اله سحوری باچندضربه‌کاردجوانی دیگر به قتل رسید و قاتل وی متواری است .

ظهرامروز خبرنگار ما اطلاع‌داد که یک جوان ۱۸ ساله بنام اسد آذرنیا به اتهام قتل هدایت‌اله توسط‌ماموران‌ژاندارمری‌خزانه اتابکی دستگیر شده است .

این‌جوان هنوزبه قتل هدایت‌اله اعتراف نکرده است و تحقیق از وی توسط بازپرس دادسرای تهران ادامه دارد .

اسد آذرنیا

کامیون حامل کبریت، آتش گرفت

دیروز کامیون شماره ۱۵۹۹۲ برانندگی«عبدالعلی» که حامل کبریت و لوازم برقی بوده و از تهران به شیراز میرفت، بعلت نامعلومی بین مرودشت ـ تخت جمشید واژگون‌گردید و لحظه‌ای بعد آتش گرفت .

طبق گزارش خبرنگار ما در شیراز : در این حادثه کامیون و محموله آن به‌کلی از خاکستر تبدیل شد ولی خوشبختانه به کسی آسیبی وارد نیامد .

پرهیجان‌ترین فوتبال سال بین تیم‌های

بنفیکا پرتقال

با «پاس تهران» و «پرسپولیس تهران»

روز جمعه ۲۱ اسفند
پرسپولیس با بنفیکا ۴ بعد ازظهر
استادیوم امجدیه
روز یکشنبه ۲۳ اسفند
پاس با بنفیکا ۵ بعدازظهر استادیوم امجدیه

بهای بلیط مسابقات
زیرجایگاه برای دومسابقه ۸۰۰ ریال
طرفین جایگاه // ۴۰۰ ریال
روبروی جایگاه // ۱۰۰ ریال

بلیط‌را از روزسه‌شنبه ۱۸ اسفند
ازشعب بانك تهران تهیه فرمائید

بانك تهران امین مردم ایران

از روز چهارشنبه ۱۹ اسفند

آسیا ـ رویال ـ سهیلا
شهوند ـ نیتون ـ لیدو ـ ژاله ـ رنگین کمان ـ توسکا
پاسارگاد ـ چرخ وفلك ـ المپیا ـ شرق ـ فیروزه

«ناصر ملك مطیعی» هنرپیشه محبوب سینما در یك محصول استثنائی ـ تمام رنگی

مجالس ترحیم

باکمال تاسف درگذشت ناگهانی مرحوم منوچهر یاس عضو صدیق این وزارتخانه را باطلاع میرساند . مجلس ختم آن مرحوم روز یکشنبه ۱۶ر۱۲ر۱۳۴۹ از ساعت ۹ الی ۱۱ در مسجد شیشه واقع در خیابان اقا شیخ هادی برگذار میگردد .

وزارت دارائی
آ_۸۲۱۲۲

بانهایت تاثر و تاسف درگذشت شادروان منوچهر یاس عضو عالیرتبه وزارت دارائی دائی آقای هوشنك شریفها دبیر هیئت مدیره و رئیس اداره زوابط عمومی این بانك را باطلاع میرساند مجلس ترحیم از ساعت ۹ الی ۱۱ صبح روز یکشنبه شانزدهم اسفند ماه جاری در مسجد شیشه واقع در خیابان سپه خیابان آشیخ‌هادی منعقد خواهدبود .

بانك بازرگانی ایران
آ_۸۲۱۲۲

خانواده های : یاس ، حاتم صفت ، فرد ، شریفها ، فرزانه ، نوخاسته ، یوشی ، خسروی ، مرزبان ،مهذب‌فر ، فردا اصفهانی،افشار، ساعد لشکری، مدبر حضوری ،صلاحی ، نصیری،امیری بهرامی ، جلالی ، سهیلی ،پاك‌رو ،سعیدخو، فرزانه‌کام ، مولائی، ایزد دوست ، زارع ، اکبری ، شاهرخی.

بانهایت تاثروتاسف درگذشت نابهنگام شادروان‌منوچهر یاس عضو عالیرتبه وزارت دارائی راباطلاع آشنایان ودوستان میرساند . مجلس ترحیم مردانه از ساعت ۹ الی ۱۱ صبح‌روز یکشنبه شانزدهم‌اسفندماه جاری که مصادف با شب عاشورای حسینی میباشد در مسجد شیشه واقع در خیابان سپه خیابان آشیخ‌هادی و ختم زنانه درهمان روز ازساعت ۳الی ۵ بعد از ظهر در منزل شخصی آن مرحوم در خیابان آقا شیخ هادی چهار راه جامی کوچه شریف کاشی ۴ منعقد است .
آ_۸۲۱۲۲

بعموم افراد خانواده های عزادار بویژه آقای هوشنك شریفها مصیبت‌وارده را تسلیت میدهیم.

بانهایت تاسف درگذشت ناگهانی مرحومه محترم آدین‌پور (خلیلی) را باطلاع دوستان و آشنایان و فامیل میرساند . مجلس ختم مردانه از ساعت ۲ونیم الی ۴ونیم و زنانه ازساعت ۴ونیم الی ۶ بعداز ظهر روز یکشنبه ۱۶ اسفند ماه جاری در خانقاه صفی‌علیشاه برگزار خواهد شد .

مریم ، فاطمه،شمسی ، فخری و اکرم آدین‌پور ،خانواده های شکوری ، خلیلی ، کیوان‌مهد ، قدوسی ، ضیاء ،خجندی، نوآموز ،مهران‌نیا ، سپ ،مقدم ، زمردیان ، خاکپور و برزوئی .
آ_۳۶۲۸۹

بعموم بازماندگان آن مرحومه مصیبت‌وارده را تسلیت میدهیم .

خانواده های : رضاعی . لاجوردی . دکتر رحیمیان . مزینی . همراز .اتابکی . حاجیها .مهندس نظام‌الدین‌عقیلی کرمانی . دکتر حسن شاهکار. اسکندری وسایر خانواده‌های وابسته درگذشت بانو سادات رضاعی را به اطلاع میرساند. مجلس ختم مردانه و زنانه روز یکشنبه ۱۶ اسفند ماه از ساعت ۲ونیم تا ۴ونیم بعد ازظهر در مسجد مجد برگزار می‌گردد .

باقلبی آکنده از تاسف درگذشت مادر عزیزمان‌شادروان بانو سادات رضاعی را به اطلاع اقوام و بستگان و دوستان میرساند مجلس ترحیم مردانه و زنانه روز یکشنبه ۱۶اسفند ماه (تاسوعا) در مسجد مجد از ساعت ۲ونیم تا۴ونیم بعد از ظهر برگزار می‌گردد .

حاج سید جعفر رضاعی. مهندس اسداله رضاعی . فخری‌السادات رضاعی . دکتر عبداله رضاعی. دکتر نصراله رضاعی. محمدعلی رضاعی . حسن رضاعی
۲_۲ آ_۸۱۸۳۸

اتحادیه فلزتراشان طهران

باکمال تاسف فوت مرحوم آقای سیدحسن میرعبدالحمید تراشکار خیابان قزوین مقابل غفاری همکار خودرا باطلاع عموم افراد وابسته میرساند و بهمین مناسبت از ساعت ۳تاه بعدازظهر روز یکشنبه ۱۶ر۱۲ر۴۹ مجلس ختم در مسجد توتونچی واقع در خیابان غفاری برگزار می‌گردد .

هیئت مدیره اتحادیه فلزتراشان طهران
آ_۳۶۳۶۳

خانواده‌های : میرعبدالحمید ، میرنظام ، میرخانی ، مینوئی ، بهبودی ، کتابفروش ، بکائی ، نعمت‌اللهی ، براتعلی‌زاده ، اوسطی ، وحیدی ، متین‌برنا ، برید، ثنائی عرب ، منصورموید ، حسینیان ، احدی

بانهایت تاسف درگذشت نابهنگام سیدحسن حاج‌میر عبدالحمید راباطلاع دوستان و آشنایان میرسانند .

مجلس ترحیم مردانه وزنانه آن‌مرحوم روز یکشنبه ۱۶ر۱۲ر۴۹ از ساعت ۳تاه بعدازظهر در مسجد توتونچی واقع در خیابان غفاری منعقد میباشد .
آ_۳۶۳۳۹

بعموم بازماندگان آنمرحوم مصیبت وارده را تسلیت میدهیم

هوالباقی

بانهایت تاثر درگذشت مرحوم مغفور آقای علی‌اکبر شیرخدائی اخوی حاج‌اصغر و حاج‌احمدوحاج‌حبیب‌شیرخدائی راباطلاع کلیه بستگان و آشنایان میرساند . مجلس‌ترحیم مردانه روز یکشنبه ۱۶ر۱۲ر۴۹ از ساعت ۳الی ۵ بعداز ظهر در مسجد فخرالدوله واقع در دروازه شمیران ومجلس زنانه در همین روز وساعت در منزل شیرخدائی واقع در تهران‌نو ایستگاه دفتر خیابان خرم منعقد است .

خانواده‌های : شیرخدائی ، عطری ، شیرازی ، امینی جلائی‌پور ، مرتضائی ، شفیعی‌منفرد ، شواویز
آ_۳۶۳۵۵

بعموم بازماندگان آنمرحوم مصیبت وارده را تسلیت میدهیم

بانهایت تاثر درگذشت حاج‌رضاافصحی را باطلاع میرساند . مجلس ترحیم مردانه یکشنبه ۱۶ اسفند ازساعت ۳تا ۵ بعدازظهر در مسجد قائم سعدی شمالی و ختم‌زنانه‌در همان ساعت در منزل ان مرحوم خیابان مهران کوچه‌روزبه کوی گیتی‌نما منعقد است .

سیما افصحی ، احترام افصحی ، سرهنك‌محمدافصحی منصور افصحی ، سروان‌هوشنك افصحی ، علی افصحی ، عباس افصحی ، افتخار افصحی ،اکبر افصحی ، سکینه افصحی ، اصغر افصحی ، مسعود افصحی ، سعید افصحی، خانواده‌های : طاهری‌وند ، جوانمرد،صدیق، رحمانی‌کرکانی صفائی ، فوانلو ، سجادی ، درمیشیان ، بهستا ، مینوئی ، پایدار ، اسمعیلی ، مقدم ، لطفی‌زاده ، ابری
آ_۳۶۳۶۵

بعموم فرزندان و سایر بازماندگان آنمرحوم مصیبت وارده را تسلیت میدهیم

بانهایت تاسف درگذشت مادر همکار ارجمند سرکار خانم منظربانودیده‌ور را باطلاع میرساند . مجلس ترحیم مردانه و زنانه آنمرحومه روز یکشنبه ۱۶ اسفندماه جاری از ساعت ۱۶ر۳۰ تا ۱۸ر۳۰ در مسجد مجد منعقد میگردد.

مرکز آمار ایران
آ_۳۶۴۱۹

پرسه

باندوه فراوان درگذشت همسر و مادر عزیزمان شادروان گلستان‌خدامراد کیانی‌زین‌آباد را به‌آگاهی خویشاوندان و دوستان میرساند . پرسه آن شادروان روز یکشنبه ۱۶ر۱۲ر۴۹ از ساعت ۳تاه بعدازظهر در سالن ایرج واقع در خیابان استالین کوچه زرتشتیان برگزار میشود .

خداداد کیانی ، زربانو ، سیمین‌دخت ، شیرین، گوهر، پوراندخت ، خورشید ، رستم،جهانگیر و سهراب کیانی‌زین آباد ، خانواده‌های : فلفلی ، پوررستمی ، دشتکی،برومنداد
آ_۳۶۳۵۳

بعموم بازماندگان آنمرحومه مصیبت وارده راتسلیت میدهیم

ازساعت ۷تا ۸ ونیم بعداز ظهرامرز مجلس ترحیم‌مرحوم حاج علی منهاجی درامامزاده یحیی برقرار خواهد بود .

باکمال تاسف درگذشت آقای دکتر مسعوددادمرز از منسوبین نزدیك آقای غلامرضا آصفی رئیس کل بنگاه شیمیائی را باطلاع میرساند . مجلس ترحیم مردانه ان شادروان روز سه‌شنبه ۱۸ اسفند ازساعت ۹تا۱۱ صبح در خانقاه صفی‌علیشاه و ختم زنانه روز یکشنبه ۱۶ اسفند از ساعت ۳تا۶ بعدازظهر در منزل شخصی آن مرحوم برگزار خواهد شد .

وزیر کشاورزی
ا_۳۶۴۲۵

بانهایت تاسف فوت شادروان دکتر مسعود دادمرز دائی خانم آقای خلعتبری مدیر کل‌امورمالی سازمان اوقاف راباطلاع کلیه دوستان و همکاران اداری میرساند مجلس ترحیم فقید سعید روز سه‌شنبه ۱۸ر۱۲ر۴۹ از ساعت ۹ تا ۱۱ در خانقاه صفی‌علیشاه منعقد میباشد .

نصیر عصار ـ معاون نخست‌وزیر ورئیس سازمان اوقاف
۱_۲ آ_۸۲۱۲۸

باکمال تاسف و تالم ضایعه جانکاه درگذشت داماد ناکام‌عزیزمان دکتر مسعود دادمرز راباطلاع‌خویشان ودوستان میرسانیم مجلس ترحیم مردانه ان شادروان روز سه‌شنبه ۱۸ اسفند از ساعت ۹ تا ۱۱ صبح در خانقاه صفی‌علیشاه و ختم زنانه روز یکشنبه ۱۶ اسفند از ساعت ۳ تا ۶ بعد ازظهر در منزل شخصی آن مرحوم برقرار خواهد بود .

سرلشگر فضل‌اله همایونی وبانو
۱_۲ آ_۸۲۱۲۸

بانهایت تاسف وتاثر درگذشت ناگهانی شادروان دکتر مسعوددادمرز صاحب‌منصب عالیرتبه سازمان بیمه‌های اجتماعی راباطلاع دوستان و همکاران آن فقیدسعیدمیرساند مجلس ترحیم آنمرحوم روز سه‌شنبه ۱۸ر۱۲ر۴۹ازساعت ۹ الی ۱۱ در خانقاه صفی‌علیشاه منعقد خواهد بود .

رئیس هیئت مدیره و مدیر عامل سازمان بیمه های‌اجتماعی
منوچهرنیك‌پور
۱_۲ آ_۸۲۱۰۴

بانهایت تاسف و تالم درگذشت ناگهانی شادروان دکتر مسعود دادمرز رئیس جامعه داروسازان ایران راباطلاع کلیه همکاران و دوستان میرساند . مجلس ترحیم ان شادروان روز سه‌شنبه ۱۸ر۱۲ر۴۹ از ساعت ۹ الی ۱۱ در خانقاه صفی‌علیشاه منعقد میباشد .

هیئت مدیره جامعه داروسازان ایران
۱_۲ ا_۸۲۱۰۴

شورایعالی لابراتوارهای سازنده دارو درگذشت نابهنگام دوست و همکار ارجمند خود ورئیس جامعه داروسازان‌ایران شادروان دکتر مسعود دادمرز را باندوه فراوان باطلاع کلیه همکاران میرساند . مجلس ترحیم آن‌فقیدسعید روزسه‌شنبه از ساعت ۹الی ۱۱صبح در خانقاه صفی‌علیشاه منعقداست.

رئیس شورایعالی لابراتوارها ـ دکتر مجیدخردسند
۱_۲ آ_۸۲۱۰۴

داروسازان بیمه‌های اجتماعی بانهایت تالم فوت جناب آقای دکتر مسعود دادمرز رئیس جامعه داروسازان ایران‌و همکار ارجمند خویش را باطلاع کلیه همکاران و دوستان میرساند . مجلس ختم آن مرحوم روز سه‌شنبه از ساعت ۹ تا۱۱ صبح در خانقاه صفی‌علیشاه برگزار میگردد .

هیئت مدیره گروه داروسازان
بیمه‌های اجتماعی وابسته بجامعه داروسازان ایران
۱_۲ ا_۸۲۱۰۴

شورایعالی داروخانه‌های تهران با کمال تاسف درگذشت آقای دکتر مسعود دادمرز رئیس جامعه داروسازان ایران‌را باطلاع کلیه دوستان و همکاران میرساند . مجلس ترحیم آن فقید سعید روز سه‌شنبه ۱۸ر۱۲ر۴۹ از ساعت ۹تا۱۱ صبح در خانقاه صفی‌علیشاه برگزار میگردد .

شورایعالی داروخانه‌های مرکز
وابسته بجامعه‌داروسازان ایران
۱_۲ آ_۸۲۱۰۴

درماتم دوست از افق خون‌بچکید
مه‌روی بکندوزهره گیسو ببرید
شب جامه‌سیاه کرد از این ماتم‌وصبح
برزدنفس سرد گریبان بدرید

دوست و همکار ارجمند ما شادروان دکتر مسعوددادمرز بعالم باقی شتافت . در سوك اورور سه‌شنبه ۱۸ر۱۲ر۴۹در خانقاه صفی‌علیشاه از ساعت ۹گردمیائیم تاخاطره‌اش را گرامی بداریم .

دکتر محسن آشتی ، دکتر رضا حریری ، دکترمنوچهر رزم‌آرا ، دکتر احمدبهنیا ، دکتر صبوری ، دکتر سعیدی، دکتر امید ، دکتر جنگیزخلیلی ، دکتر فخرائی ، دکتر نصیری ، دکتر بهتاش ، دکتر سهراب ، دکتر حکمی،دکتر غفاری ، دکتر دمیاب‌خلیلی ، دکتراوان ، دکترمحمودیان دکتر سروشیاری ، دکتر سیف ، دکتر عنایت ، دکتربرزانه دکتر دانش‌پژوه ، دکتر مهیار خلیلی ، دکتر هاشمیان ، دکتر جریری
۱_۲ ا_۸۲۱۰۴

بانهایت تاسف درگذشت شادروان دکتر مسعود دادمرز رئیس هیئت مدیره و مدیر عامل سابق بنگاه کل داروئی ایران را باطلاع میرساند:مجلس ترحیم مردانه روزسه‌شنبه ۱۸ اسفندماه از ساعت ۹الی ۱۱ صبح در خانقاه صفیعلیشاه و مجلس ترحیم زنانه روز یکشنبه ۱۶ اسفندماه از ساعت ۳الی ۶ بعدازظهر در منزل شخصی آنمرحوم واقع درخیابان قدیم شمیران نزدیك میدان تجریش کوچه کاشف شماره ۴۷ منعقد میباشد .

رئیس هیئت مدیره و مدیرعامل بنگاه کل‌داروئی‌ایران
دکتر جلال بدخشان
آ_۸۲۰۹۶

بانهایت تاسف درگذشت شادروان دکترمسعود دادمرز برادرارجمند آقای دکترکیومرث دادمرز جراح مرکزپزشکی فیروزگررابه‌اطلاع می‌رساند ..

مجلس ترحیم‌مردانه آن مرحوم ازساعت ۹تا۱۱روزسه‌شنبه ۱۸اسفندماه درخانقاه صفی علیشاه برگزار می گردد .

مرکز پزشکی فیروزگر
آ_۳۶۴۰۳

کارکنان بنگاه شیمیائی باکمال تاسف و تاثردرگذشت آقای دکتر مسعود دادمرز که از منسوبین بسیار نزدیك جناب آقای مهندس غلامرضا اصفی رئیس کل بنگاه شیمیائی بودند باطلاع همگان میرساند . ضمن عرض‌تسلیت به‌بازماندگان آن مرحوم مجلس ترحیم زنانه روز یکشنبه ۱۶ اسفند از ساعت ۳تا۶ بعدازظهر در منزل شخصی ان مرحوم و مجلس ختم مردانه روز سه‌شنبه ۱۸ اسفند از ساعت ۹ تا۱۱ صبح در خانقاه صفی‌علیشاه برگزار خواهد شد .

بنگاه شیمیائی ا_۳۶۴۲۹

بانهایت تاسف درگذشت شادروان اقای دکتر مسعود دادمرز را که از منسوبین بسیارنزدیك جناب اقای مهندس غلامرضا آصفی رئیس کل بنگاه شیمیائی بودند باطلاع میرساند ضمن عرض تسلیت بجناب اقای مهندس اصفی و سایر بازماندگان ان مرحوم مجلس ترحیم مردانه از ساعت ۹تا۱۱ صبح روز سه‌شنبه هیجدهم اسفندماه درخانقاه صفی‌علیشاه برگزار خواهد شد .

رئیس هیئت مدیره شرکت سهامی شیمیائی‌سمساز
اسداللهی
ا_۳۶۴۳۳

بانهایت تاسف درگذشت شادروان آقای دکتر مسعود دادمرز را که از منسوبین بسیار نزدیك جناب آقای مهندس غلامرضا آصفی رئیس کل بنگاه شیمیائی بودند باطلاع کلیه همکاران میرساند ضمن عرض تسلیت مصیبت‌وارده بجناب آقای مهندس غلامرضا اصفی و سایر بازماندگان آن مرحوم مجلس ختم مردانه در ساعت ۹صبح‌الی یازده‌روز سه‌شنبه هیجدهم اسفندماه در خانقاه صفی‌علیشاه برگزار خواهد شد .

کارخانجات شیمیائی کرج
آ_۳۶۴۲۷

خانواده های دادمرز ، همایونی ، رهبر ، اشرفی ، آصفی ، صدری ، میلانی ، دادفر ، تقدی ، عباسی ، آزموده ، عمیدی ، شایگان ، نیك‌آئین ، خلعتبری ، باستانی ، خردمند، توفیقی ، میرزائی .

باکمال تاسف و تاثر درگذشت ناگهانی شادروان دکتر

بانهایت تاسف فوت شادروان احمد زرساز کار بزرگ خاندان زرساز کار را باطلاع دوستان و اشنایان میرساند. مجلس ختم آن مرحوم روز یکشنبه (فردا) از ساعت ۹ تا ۱۱ صبح در مسجد گیلانیها واقع در کوچه تکیه دولت مقابل بازار برقرار میباشد .

محمدرضا زرسازکار ،فضل‌پرست ،سید نصیر ،زرگری ، فرسادی ، اشتهاردی ، خامسی ، نوزاد .
آ_۳۶۳۳۵

خانواده‌های : مهدیه ، فهمیده ، حسینی ، بنی‌هاشمی، لاجوردی ، موسوی‌نژاد ، شیرازی ، ماشاللهی ، قدسی‌پور

بانهایت تاثر وتاسف درگذشت نابهنگام شادروان علیقلی مهدیه راباطلاع دوستان و آشنایان میرسانند مجلس ختم آن مرحوم از ساعت ۳تا ۵ بعدازظهر روز یکشنبه ۱۶ اسفند مطابق بانهم محرم‌الحرام در مسجد بنی‌هاشمی واقع در خیابان گرگان چهارراه معینیه منعقد خواهد بود و از سروران گرام که برای شادی روح آن مرحوم قدم‌رنجه میفرمایند قبلا تشکر مینماید .

حاج‌جعفر مهدیه ، احمد مهدیه ، محمود مهدیه ، قاسم مهدیه
ا_۳۶۳۷۹

بعموم بازماندگان آنمرحوم مصیبت وارده را تسلیت میدهیم

بانهایت تاسف‌وتاثر فوت ناگهانی مرحومه بیگم‌آغابراتی بزرگ خاندان‌براتی ومادر گرامی آقایان حسن و رضا براتی را به اطلاع عموم بستگان و دوستان می رساند. مجلس ترحیم مردانه آن مرحومه روز یکشنبه شانزدهم اسفند ماه از ساعت ۹الی ۱۱ صبح و مجلس ترحیم زنانه ازساعت ۱۱ الی ۱۲ ونیم همانروزدر خانقاه صفیعلیشاه برگزار خواهد شد.

خانواده‌های:براتی . نیلچی . صرافان ،اخوان‌صراف ، نباتی . شریف ، عاطفت ، جواهری ،مشیری،سلامتیان،شریفیان فاطمی ،معمارزاده ،بیضاوی ، مرتضوی

بعموم بازماندگان آنمرحومه مصیبت وارده‌را تسلیت می‌دهیم .

باکمال تاسف وتاثر مرگ نابهنگام آقای جهانگیرمطیعی رابه اطلاع اقوام ،دوستان و آشنایان میرساند مجلس‌ترحیم مردانه صبح یکشنبه۱۶اسفند ماه‌در گلپایگان وازساعت ۳الی ۵بعداز ظهر روز چهارشنبه ۱۹ اسفند ماه درمسجد فخرالدوله تهران و مجلس ترحیم زنانه در همین روزوساعت‌در منزل آن مرحوم میدان عشرت‌آباد اول‌خیابان خواجه نصیرالدین سمت چپ پلاك ۲۸۰ برگزار می گردد. ضمنا مراسم شب هفت‌آن مرحوم بعداز ظهر پنجشنبه ۲۰اسفنددر گلپایگان برمزار آن مرحوم برگزارمی گردد .

ناصر مطیعی ،مولودگورابی ،مهدی‌گورابی ،مهوش مطیعی ،محمود غزنوی ، حاج‌اسمعیل دهقانی ،بدیعی ، عباس دولتیان ،برادران رستمی ، رضاکارگذاری ، برادران رضوانی، یادگاری ،حاج اصغرسهرابی،توکل ،جواد صادقی ، سرگرد امینی ،شیخ‌الاسلامی ، سرهنك شمسعلی ،نیکخواه،جهانگیری مهران
آ_۳۶۳۷۳

به‌عموم بازماندگان آن مرحوم مصیبت وارده‌را تسلیت می‌دهیم .

شرکت سهامی چای ایران درگذشت نابهنگام آقای‌سید فخرالدین طاهائی یکی‌از کارکنان صدیق‌خود را به اطلاع‌می‌رساند مجلس ترحیم فقید سعید ازساعت ۱۵تا ۱۷ روزیکشنبه شانزدهم اسفند ماه ۱۳۴۹ درمسجد ارباب محمدتقی واقع‌در خیابان شهباز خیابان دلگشا میدان کلانتری برگذار میشود .

شرکت سهامی چای‌ایران
آ_۳۶۳۸۷

خانواده‌های :طاهائی، مشایخ، متفقهی، نوبری ،افشار ، خاموشی ، و خانواده های وابسته .

درگذشت سید فخرالدین طاهائی را باطلاع میرسانند .

مجلس ترحیم مردانه فردا درمسجد ارباب خیابان دلگشامیدان کلانتری ۳ تا ۵ بعداز ظهر و ختم زنانه همانروز در منزل‌آن مرحوم خیابان ژاله آب‌سردار کوچه نجات شماره ۵۶ منعقد است .
ا_۸۴۱۳۴

بعموم بازماندگان آنمرحوم مصیبت‌وارده‌راتسلیت‌میدهیم

بانهایت تاثر وتاسف‌درگذشت بانوحاجیه ربابه مقدم‌بزرك خاندان‌مقدم وتوکلیان رابه‌اطلاع می‌رساند مجلس ترحیم آن مرحومه روز سه‌شنبه ۱۸اسفندازساعت ۳تا ۵بعدازظهردرمسجد ارك‌منعقد خواهد بود .

شرکت‌سهامی کارخانجات مقدم
آ_۳۶۳۹۵

باقلبی‌آکنده ازتاسف‌وتالم درگذشت عمه‌وجده عزیزمان بانو حاجیه ربابه مقدم را به اطلاع اقوام ودوستان می رساند . مجلس‌ترحیم مردانه‌آن مرحومه ازساعت سه‌تاپنج بعداز ظهر روزسه‌شنبه۱۸اسفند ماه‌جاری‌درمسجد ارك و مجلس ختم زنانه روز یکشنبه (فردا) ازساعت ۳تاه۵ بعداز ظهر در منزل کاظم توکلیان خیابان دربند .خیابان آرامگاه مرحوم ظهیرالدوله (شیبانی) پلاك ۴۳برگزار می‌شود .

کاظم‌توکلیان،عبدالله‌مقدم،کریم مقدم ، علی اصغر توکلیان ،علی‌توکلیان ، مهندس محمد توکلیان
آ_۳۶۳۹۵

خانواده‌های:توکلیان،مقدم، رجائیان، بیابانی، حریری، مهاجر نادراصفهانی ،امیرشاهی ،بهشتی ،صادقی‌نژاد ، خسروپناه ، بهشتی‌شیرازی باکمال‌تاسف‌وتاثردرگذشت بانوحاجیه‌ربابه‌مقدم بزرك خاندان مقدم و توکلیان وفامیلهای وابسته رابه‌اطلاع‌می‌رسانند : مجلس ترحیم‌مردانه فقیده سعیده روزسه‌شنبه ۱۸ اسفند ماه‌جاری ازساعت ۳تا ۵ بعداز ظهر در مسجد ارك‌و مجلس‌ختم‌زنانه‌روز یکشنبه (فردا) ازساعت ۳ تا ۵ بعداز ظهر درمنزل حاج کاظم توکلیان واق ع‌درخیابان دربند . خیابان آرامگاه مرحوم ظهیرالدوله (شیبانی) پلاك ۴۳برگزارخواهد شد .
آ_۳۶۳۹۵

به‌عموم‌افرادخانواده‌های عزادار بویژه بازماندگان آنمرحومه مصیبت‌وارده‌را تسلیت‌میدهیم .

بزرك خاندان ربانی حبیب‌اله‌ربانی مقدم کهاز بازرگانان نیك‌نام وخیر بود برحمت ایزدی پیوست .

مجلس ترحیم آن مرحوم ، مردانه وزنانه از ساعت چهارونیم تاشش‌ونیم بعدازظهر سه‌شنبه هیجدهم اسفندماه در مسجد مجد و مراسم شب هفت روز چهارشنبه ۴تا۷ بعد ازظهر در منزل آن مرحوم چهارراه سیدعلی ، ابتدای‌خیابان خانقاه برگزار میگردد .

ربانی مقدم ، ضرابیان ، ربوبی ، حاج‌عمو ، حاتم ، سلیمانی ، افشار ، کهرام ، محمدبیلی ، دکتر نورالله‌ستوده حسینقلی‌البرز ، عباس هاشمی‌پور ، علی‌اکبر سرکش ، حشمت‌اله روحی ، هوشنك فرحی‌فرد ، بروچوکزینی،محمد نخعی ، محمدمیرمحمدصادقی ، بهرام زمانیان ، علیرصانیلی
۱_۲ آ_۸۲۱۷۴

بعموم بازماندگان انمرحوم مصیبت وارده را تسلیت میدهیم

باکمال تاسف درگذشت ناگهانی جناب آقای دکتر مسعود دادمرز رئیس جامعه داروسازان ایران را باطلاع‌عموم همکاران داروساز میرساند و مجلس یادبود ان مرحوم‌بعدا اعلام خواهد شد .

دبیر شورای عالی داروخانه‌های تهران و حومه
دکتر یوسف سبکتکین
آ_۸۲۱۰۰

مسعود دادمرز را به‌استحضار خویشان و آشنایان میرسانند. مجلس ختم مردانه فقید سعید روز سه‌شنبه ۱۸ اسفند از ساعت ۹تا ۱۱ صبح درخانقاه صفی‌علیشاه‌قدس‌سره ومجلس ختم زنانه روز یکشنبه ۱۶ اسفند از ساعت ۳ تا ۶ بعد از ظهر در منزل شخصی آن‌مرحوم واقع درتجریش جاده قدیم‌شمیران کوچه کاشف شماره ۴۳ منعقد خواهد بود .

سرلشگر همایونی ، لیدا دادمرز ، نینا دادمرز ، منصور دادمرز ، دکتر ناصر دادمرز ، هما دادمرز ، دکتر کیومرث دادمرز ، مرتضی همایونی ، حسن رهبر ، سرهنگ علی اکبر همایونی ، مهندس‌غلامرضا آصفی ،ناصر همایونی ، مهندس مجید آصفی ، مهندس ناصر صدری ، مهندس حسن میلانی ، دکتر سعید آصفی ،هوشنگ اشرفی ، مهندس جمشید اشرفی، جهانگیر اشرفی .
۱_۲ آ_۸۲۱۲۸

به مناسبت فوت مرحوم مغفور بانو فاطمه زهپور همسر آقای محمود زهپوردوست وهمکار خودمان را به اطلاع دوستان واهالی محترم‌محل‌می‌رسانیم .مجلس ترحیم آنمرحومه ازساعت ۳تا ۵بعداز ظهر روز یکشنبه درمسجد صاحب‌الزمان واقع در انتهای خیابان شاهپور منعقد می باشد .

سرهنك مصطفی‌ناهید ، حسین‌پورزمانی ، سرگرد احمد فرضی .محمد رضا بزرگمهر . محمد امیری
آ_۳۶۳۹۱

اناللەواناالیه راجعون

باکمال تاسف‌وتاثردرگذشت نابهنگام بانوفاطمه زهپور همسرآقای محمو دزهپوررا به اطلاع اقوام ودوستان می‌رساند. مجلس ترحیم زنانه ومردانه آنمرحومه ازساعت ۳تا ۵ بعداز ظهر یکشنبه ۱۶ر۱۲ر۴۹ درمسجدصاحب‌الزمان واقع‌درانتهای خیابان شاهپور منعقد می‌باشد.

خانواده‌های : زهپور ، غفوری ،بابالو ،دانائی ،ابوالفتحی، ابراهیمی . جباری آهنگیان .تبدیلی .جعفری ، گوشه ، حاج مقدم .بابائی .حاج‌احمدی ،قاجار . رئوف‌پناه ، حسینی ، حاج پارسا ،زمانی ،اصغر عیوق،علی‌خوشحالی
آ_۳۶۳۹۱

به عموم بازماندگان آنمرحومه مصیبت وارده‌را تسلیت میدهیم .

بانهایت تاسف و تاثر درگذشت شادروان مرحوم‌فرج‌الله بیات بزرك خاندان بیات را باطلاع کلیه دوستان و آشنایان و بستگان میرساند .

مجلس ترحیم مردانه‌فقید سعیدروز یکشنبه ۱۶اسفندماه از ساعت ۳ الی ۵ بعداز ظهر در مسجد «ولی‌عصر» واقع در خیابان حشمت‌الدوله و ختم زنانه همان روز و ساعت در خانه ان مرحوم واقع در جمشیدآباد جنوبی . خیابان دیلمان ـ روبروی دبستان الفبا ـ شماره ۵۱ برگزار خواهد بود .

زین‌العابدین بیات ، هدایت بیات ، لطف‌الله بیات ، مهین بیات، پروین بیات ،سروان مهندس ایرج‌بیات ، سروان نامدار بیات ، عکسی‌عابدی ، مهرانگیز بیات ، حاج‌علی مختار، تقی مختار ، حاج حسین بیات ، عباس بیات ، کرامت‌الله محمودزاده،ناصر محمودزاده ، منوچهر محمودزاده ، حشمت محمودزاده ، اسماعیل ده‌بزرگی ، اکبر ده بزرگی ، حاج حسین رودکی ، حاج جلیل رودکی ، حاج عباس رودکی ، حاج خلیل رودکی ، مجید رودکی ، کاظم رودکی ، حمید سراجی ، خسرو سراجی ، جعفر سلطانی .
آ_۸۲۱۲۰

بعموم بازماندگان آن مرحوم مصیبت‌وارده را تسلیت میدهیم .

یادبود

بیاد تو اقدس عزیزم
دامنم را اشك دریا کرد از خوناب دل
شوربختی بین که دردامان دریا سوختم

مهربان دخترم :
یکسال ازمرك باورنکردنی‌ات میگذرد .
یکسال از سرگردانی و گمگشتگی توگل خزان زده و پرپر شده‌ام میگذرد .
اقدس عزیزم : بهارهمه‌رسید و تنها تو گل‌من در گلستان این طبیعت غدار نیستی دریغ از دست این بیرحمی ، تو پاك بودی . رئوف بودی و دارای همه صفات انسانی .
بخواب دخترم بخواب که این زندگی و طبیعت بیرحم برای انسان های آزاده و پاك‌سرشت‌زندانی بیش‌نیست و چشم‌خونبار و قلب پاره‌پاره‌ام را بیاد سالگرد تو عزیز از دست رفته‌ام نثار خاکت میکنم .

مادر داغدارت : بیوك حاتمی نژاد

باطلاع سروران و دوستان عزیز میرساند که روز یکشنبه ۱۶ اسفند ماه ۴۹ از ساعت ۲ تا ۴ بعداز ظهربر سر مزار دلبندم آرامگاه بی‌بی‌زبیده مقبره صرافزاده و ازساعت۶ بعداز ظهر در بنده منزل امیرآباد شمالی خیابان انتصاریه‌پلاك ۱۲۹ سرافرازم فرمایند .
آ_۴۶۳۱۱

مپندار فراموش شوی از دل ما
مگر آنروز که در خاك شود منزل‌ما

مراسم‌یکمین سال درگذشت حاج‌محمد مهدی شاهرودی ازساعت ۱۴الی ۷بعد ازظهر روز سه شنبه ۱۸ اسفند ماه جاری در منزل آنمرحوم برگزار خواهد بود. هزینه شب سال نیز در قم بمصرف امور خیریه خواهد رسید .

بهجت شاهرودی . محمد وهادی وناهید شاهرودی
آ_۳۶۳۱۳

بدینوسیله باطلاع خویشاوندان و دوستان میرساند که مراسم شب هفت مرحوم مهندس مرتضی آزاد در روز یکشنبه شانزدهم اسفندماه از ساعت ۳تاه بعدازظهر در امامزاده عبدالله (آرامگاه نظام‌السلطنه‌مافی) برگزار خواهد شد .

خانواده‌آزاد ـ خوشبخت
آ_۳۶۳۳۷

باطلاع فامیل و دوستان محترم میرساند مراسم‌چهلمین روز درگذشت شادروان دکتر نعمت‌اله کیهانی روز یکشنبه ۱۶ اسفند ماه ساعت ۶ بعداز ظهر در منزل آن مرحوم‌واقع در خیابان کاخ‌شمالی بلوار شماره ۵۱ برگزار میشود .

بانو دکتر کیهانی (معیری) گلشهر کیهانی ، سهراب کیهانی .
آ_۳۶۳۳۱

تسلیت

جناب آقای هوشنك شریفها

فقدان اسف‌انگیز شادروان منوچهر یاس‌دائی ارجمندتان را تسلیت گفته بقاء عمر و سلامتی جنابعالی و کلیه فامیل را از خداوند متعال خواستاریم .

ناصر امیر جلالی ، محمد طاهریان ، علی قریشی زاده، حسن محجوب ، جوانفر ، هوشمند منجم .
آ_۸۳۱۳۶

جناب آقای حاج‌خان‌بکائی

مصیبت وارده را به‌آن خاندان محترم عموما وبه‌جناب آقای حاج محسن بکائی خصوصا تسلیت عرض نموده‌بقای عمر سایر بازماندگان آن مرحومه را از خداوند متعال خواهانیم .

خانواده شاهمیرزائی
آ_۳۶۴۳۵

جناب آقای غلامحسین افشار

مدیران و کارمندان وکارگران شرکت سهامی کولاك ایرمك مصیبت وارده را خدمت آنجناب تسلیت عرض نموده‌و بقای عمر و عزت آنجناب وخاندان محترم را ازحضرت احدیت خواستارند .

جناب آقای حبیب مخملباف

باکمال تاسف و تاثر عمیق درگذشت پدرارجمندتان را بجنابعالی وکلیه بازماندگان تسلیت عرض نموده خود را در مصیبت وارده با شما شریك میدانیم

آهی.محمودی. احمدی. باقر زاده . رئیسی . بیات . مومن آبادی . سلیم‌خانی . یزدانی . عموزاده خبرنگار جراید
آ_۸۱۷۱۰

جناب آقای هوشنك اشراقی

درگذشت شادروان مهندس امیرقاسم اشراقی‌فوق‌العاده متاثرم نمود ضمن عرض تسلیت آمرزش روح آن مرحوم را از خداوند متعال خواهانم

آ_۸۱۷۰۶ شهسوار_ اسکندر شجاعی

کارکنان سازمان عمران ورباه کارخانجات مقدم‌نظرآباد

مصیبت وارده را بخانواده‌های محترم توکلیان ومقدم تسلیت عرض مینمایند.
آ_۸۱۷۲۴

مجالس وعظ و سوگواری

یالثارات‌الحسین ع

بیاری خداوند توفیق اقامه مجلس سوگواری حضرت سیدالشهدارادر ایام عاشورا بازیافتیم از دوستان و سروران گرام متمنی است ایام بقیه راعصرها وروز عاشورا رابالاخص از صبح تا غروب سرافراز فرمایند .

خادم عزاداران حسینی محمدرضافقیه‌زاده

برنامه سوگواری

بمناسبت شهادت پیشوای آزادمردان و سرورشهیدان حضرت ابی‌عبدالله‌الحسین «ع» خادمین مسجد و ارشادیه حضرت ابی‌الفضل علیه‌السلام واقع در خیابان تاج ایستگاه هما باطلاع برادران و خواهران دینی میرساند :

از ساعت هفت شب یازدهم محرم‌الحرام تادهم صفر دانشمندان مذکور ذیل مستفیض میفرمایند.جهت‌بزرگداشت از قیام حسین علیه‌السلام واستفاده از بیانات معظم‌لهم در ساعت مقرر حضور بهمرسانند .

۱ـ جناب آقای صدربلاغی از یازدهم محرم بمدت ده شب (درباره عظمت قیام حسین‌ع)
۲ـ جناب آقای شبستری از شب بیست‌ویکم محرم‌تا آخر محرم در مورد (نبوت‌وولایت)
۳ـ جناب آقای دکتر مناقبی از شب اول صفر بمدت ده‌شب در باره (توحید واصول دین)

خادمین مسجد حضرت ابی‌الفضل علیه‌السلام
آ_۳۶۴۱۵

سپاسگزاری

از کلیه سروران گرامی ودوستان و آشنایان و ذوات محترمی که بذل مرحمت فرموده با حضور خود در مراسم تشییع جنازه‌ومجالس ختم مرحومه بانوشاهزاده مستوفی (عماد) شرکت فرموده و موجبات دلداری و تسلیت بازماندگان را فراهم آورده و با ارسال تلگراف و یا درجرائد ابراز همدردی فرموده‌اند سپاس فراوان داریم چنانچه بعلت تالمات روحی‌در عرض تشکر حضوری قصور شود بدینوسیله پوزش میطلبیم .

خاندان مستوفی ـ عماد ـ ظهیرالاسلام
آ_۳۶۰۸۷

سروان مهندس هرمز ثابتی‌مطلق

افسران کمیته مهندسی مصیبت وارده را تسلیت‌عرض کرده و درغم‌آن همقطار عزیز شریك می‌باشند .
آ_۷۵۸۷۴

هو

فوت ناگهانی ارجمند مکرم جناب آقای مهندس مرتضی آزاد را که از فقرای سلسله خاکساربوده‌اند به بازماندگان و دوستان آن مرحوم از طرف کلیه دراویش خاکسار جلالی تسلیت عرض مینمایم .

خادم‌الفقراالحاج مطهر علی
آ_۸۲۰۷۰

استاد معظم جناب آقای محسن حداد

در نهایت تاسف فوت تیمسار معظم اخوی جنابعالی را از طرف خود و همکاران تسلیت عرض مینماید .

رئیس دبیرستان حافظ ناحیه ۶ تهران_ ابوالفضل حجازی بروجردی
آ_۸۲۰۵۸

جناب آقای دکتر علی اصغر آزاد وبانو

باباندوه فراوان درگذشت شادروان مهندس مرتضی آزاد را تسلیت عرض نموده بقای عمر بازماندگان را از درگاه ایزدیکتا خواستارم

بهجت قریب
آ_۳۶۳۲۵

بانهایت تاسف فوت ناگهانی آقای دکتر آزاد رئیس هیئت مدیره شرکت سهامی کل معادن و ذوب فلزات‌ایران را به‌بازماندگان آن مرحوم تسلیت میگوئیم .

کارکنان معادن ذغال‌سنك زیرآب
آ_۸۱۷۱۴

کارمندان امور اداری و حسابداری شرکت آی.بی.ام‌ایران

مصیبت وارده‌رابه‌آقای گابریل صرافیان‌تسلیت‌گفته بقای عمر و عزت ایشان وبازماندگان را خواستاریم .
آ_۸۲۰۹۴

سرکار سرهنك پرسادمهر

باکمال تاسف درگذشت عمه محترمه آن‌جناب را تسلیت عرض نموده و همگی در غم واندوه جنابعالی شریك می‌باشیم .

از طرف درجه‌داران وکارمندان فروشگاه شماره۱۰۲ ژاله ـ ستوان‌یکم ناصری
آ_۳۶۳۴۳

جناب آقای قهرمان‌دبیر محترم دبیرستان مریم

مصیبت‌وارده را صمیمانه تسلیت گفته و سلامتی و بقای عمر جنابعالی و خانواده محترم را آرزومندیم .

از طرف کلیه خواهران روحانی ، رئیس دبیرستان ، دبیران و آموزگاران انستیتو مریم
آ_۸۲۰۸۴

جناب آقایان : امیر ـ نادر ـ فریدون افشار

بانهایت تاسف از طرف عموم اعضای سازمان ورزشی و فرهنگی تاج ضایعه اسفناك فوت والده شمارا تسلیت عرض نموده سعادت و شادکامی خانواده شریف افشار را از درگاه ایزد متعال آرزو مینمایم .

مدیر عامل سازمان‌ورزشی و فرهنگی‌تاج ـ سرلشگراسعدی
آ_۸۲۶۰

سرکار ستوان یکم شیخان
مدیر باشگاه تاج تهران

باکمال تاسف از سوی قاطبه قهرمانان و ورزشکاران سازمان ورزشی تاج مصیبت‌وارده را تسلیت گفته بقای عمر و سلامت خانواده محترم شمارا از خداوند آرزومندم .

مدیر عامل سازمان ورزشی و فرهنگی تاج
سرلشگر اسعدی
آ_۸۲۰۶۲

همکار ارجمند آقای فتحعلی مقدسیان

با قلبی آکنده از تاثر مصیبت‌وارده را بشما و خانواده محترم صمیمانه تسلیت میگوئیم .

فرخنده ، اهرنجانی ، پوران محبوبی ، بدری جلالی ، ویدانجد سمیعی ، دکتر احمد رضوی ، مصطفی سهرابی ، امیریان .
آ_۸۲۰۶۶

جناب آقای حاج سید مهدی لاجوردی رئیس شورای پیش آهنگی ناحیه ۱۴ تهران

درگذشت همسر گرامیتان را از طرف شوراو مربیان و پیش‌آهنگان این ناحیه تسلیت عرض مینماید .

رئیس اداره آموزش و پرورش و نایب رئیس شورای پیشاهنگی ناحیه ۱۴ . کامران .
آ_۳۶۳۳۳

جناب آقای دکتر عبداله رضاعی

مصیبت وارده را به‌شما و خانواده محترم رضاعی تسلیت عرض نموده بقاء عمر بازماندگان راازخداوند بزرك مسئلت داریم .

دکتر همتی ، دکتر رفیعی ، مینوجاوید ، شمیده‌بهزادی هایده شاهنده ، کلیدداری ، کاتبیان
آ_۸۲۱۰۲

جناب آقای سیدجمال‌الدین طاهائی

کارکنان کارخانجات مقدم درگذشت نابهنگام برادر عزیزتان رابشما و فامیل محترمتان تسلیت گفته بقای عمر بازماندگان را از خداوند بزرك مسئلت دارند .

کارخانجات مقدم نظرآباد
آ_۸۱۷۳۲

اطلاعات

۱۳۰۱

شنبه - پانزدهم اسفند ماه ۱۳۴۹
هشتم محرم ۱۳۹۱
شماره ۱۳۴۳۷ - سال چهل وپنجم
استخراج دکتر ریاضی کرمانی

ساعات شرعی
اذان صبح . . . . . ساعت ٤ و ٥٦ دقیقه
طلوع آفتاب . . . . . ساعت ٦ و ٢٧ دقیقه
ظهر شرعی . . . . . ساعت ١٢ و ١٧ دقیقه
اذان مغرب . . . . . ساعت ٦ و ٢٠ دقیقه

بودجه به‌تصویب شورا رسید

سرعت رسیدگی به بودجه در شورا بیسابقه بود

*** لایحه بودجه نیمساعت پس از تصویب شورا تحویل سنا شد**

بهروز - بهزادی

لایحه‌بودجه‌سال ۱۳۵۰کل‌کشور بعدازظهر روز پنجشنبه گذشته در مجلس‌شورای‌ملی به‌تصویب رسید و به سنا فرستاده شد .

آخرین جلسه فوق‌العاده‌مجلس شورای ملی‌که‌این‌لایحه رامورد تصویب قرار داد ساعت دوونیم بعداز ظهر روز پنجشنبه به ریاست آقای مهندس ریاضی تشکیل شد و در ساعت چهار به کارخودپایان‌داد.

دراین جلسه آقایان دادفر و قاضی‌زاده اعضای فراکسیون پارلمانی حزب ایران نوین در کلیات آخر لایحه صحبت‌کردند و به دفاع از آن پرداختند .

پس از سخنان دو عضوگروه پارلمانی ایران نوین نسبت به کلیات آخر لایحه رای گرفته‌شد و به تصویب رسید .

لایحه پس از تصویب به‌مجلس سنا فرستاده شد ،در این‌هنگام آقای دکتر یگانه وزیر مشاوراز تصویب لایحه تشکر کرد و ختم جلسه اعلام شد .

*** پیشرفت**

آقای دادفر در این جلسه گفت هدف کلی از تنظیم لایحه بودجه پیشرفت در همه زمینه ها است .

وی سپس درباره فعالیت‌های حزب ایران نوین،تشکیل انجمن های‌استان و شهرستان ،لایحه نظام‌صنفی،وجشن های‌دوهزارو پانصد ساله شاهنشاهی ایران به‌تفصیل صحبت کردو گفت‌این جشن ها تجلیلی است که دنیا از قدیمی ترین‌واصیل ترین‌رژیم انسانی تاریخ خود به عمل می آورد .

*** نظرات احزاب**

لایحه بودجه سال ۱۳۵۰کل کشور در حالی به پایان رسید که فقط سه‌لیدر فراکسیون‌های پارلمانی احزاب ایران نوین ، مردم و پان ایرانیست دراطراف آن صحبت کردند ونخست‌وزیر نیز در یك نطق دو ساعته به انتقادات دولیدر اقلیت پاسخ گفت .

قبلا قرار بود ازحزب ایران نوین ۷ نفر ، از حزب مردم پنج نفر و از حزب پان‌ایرانیست ۳ نفر در اطراف لایحه بودجه صحبت کنند و این تصمیم تایك روز قبل از جلسه علنی مجلس شورای ملی برای رسیدگی به لایحه برجای خود استوار بود ولی در این روز برای این که جلسات علنی به درازا نکشد احزاب توافق کردند که از هر حزب فقطلیدرآن حزب‌نظریات حزب خود را در مورد لایحه بودجه ابراز دارد .

مخالفت ها

به این ترتیب در نخستین جلسه‌ای‌که رسیدگی به لایحه بودجه آغاز شد هلاکو رامبد به عنوان اولین‌مخالف‌این‌لایحه سخن گفت .

نطق رامبدرهبرگروه پارلمانی حزب مردم بیش از پنج‌ساعت طول کشید و وی انتقاداتی از آموزش و پرورش و دیگرزمینه های داخلی مملکتی کرد .

با توجه به این‌که بودجه برخلاف دولتهای قبل‌یک‌بودجه برنامه‌ای است تقریبا می‌توان گفت که اکثر خطوط بودجه موردقبول‌وی‌بود رامبدانتقاداتی در امر آموزش و پرورش و همچنین درزمینه سازمان امور اداری و استخدامی وکارمندان دولت کرد :

دومین مخالف‌محسن‌پزشکپور رهبر گروه پارلمانی حزب پان ایرانیست در پاره‌ای ازبرنامه های دولت انتقاد داشت .

او معتقد بودکه برای امر سیاست دفاعی و بودجه دفاعی باید اولویت بیشتری قائل‌بود.

پزشکپور همچنین نسبت به توزیع جغرافیائی پزشک در کشور انتقاد داشت .

*** بیسابقه**

رسیدگی مجلس شورایملی چه در کمیسیون بودجه وچه در جلسه علنی به لایحه بودجه بیسابقه بوده است کمیسیون بودجه در ۲ روز و نیم که جمعا از ۳۰ ساعت تجاوزنکرد لایحه را مورد رسیدگی قرار داد و جلسات علنی مجلس نیز از هفت جلسه متجاوز نشد یعنی اولین‌جلسه ساعت ۹صبح روزسه‌شنبه تشکیل‌شد وآخرین جلسه در ساعت ٤ بعد از ظهر روز پنج‌شنبه پایان یافت .

بعد از تصویب کلیات آخر لایحه‌که در ساعت ٤ بعدازظهر پنجشنبه گذشته صورت‌گرفته، لایحه به سنا فرستاده شد و ساعت چهار و نیم بعد از ظهر مجلس سنا آن‌را تحویل‌گرفت.

اردوی شادی پیشاهنگی

بمناسبت پیروزی اوپك در مذاکرات اخیر نفت بعد از ظهر دیروز حدوددوهزار وپانصد تن از دختران و پسران پیشاهنگ پایتخت یک اردوی بزرگشادی وپاسداری‌درمنظریه‌ترتیب دادند.

در مراسم گشایش این اردو خانم دکترپارسای وزیر آموزش وپرورش ، رئیس سازمان ملی پیشاهنگی و گروهی‌از مسئولان پیشاهنگی ونمایندگان مطبوعات حضور داشتند و پنج نفر از نمایندگان پیشاهنگان پس از مراسم سوگند از دست وزیر آموزش و پرورش‌دستمال گردن گرفتند .در عکس خانم دکتر فرخ‌رو پارسای وزیر آموزش و پرورش ودکترحسین‌بنائی رئیس سازمان ملی پیشاهنگی هنگام پاسخ به سلام پیشاهنگان دیده میشوند.

تلفن جدید دکتر منوچهر ندیمی
مطب ۸۲۲۷۵۵ منزل ۸۲۱۵۱۶

موافقتنامه ترانزیت ایران و شوروی امضاء شد

*** در سال ۱۹۷۰ حدود یك میلیون و سیصد هزار تن کالا از راههای شوروی‌به ایران آمده است**

*** در نرخهای فعلی ترانزیت تجدید نظر خواهد شد و بهمین منظور هیاتی از شوروی بایران می‌آید**

موافقتنامه حمل و نقل ایران وشوروی بعد از ظهر پنجشنبه گذشته در تهران بامضاء رسید.

براساس این‌موافقتنامه، امور حمل و نقل بین ایران وشوروی بطور قابل ملاحظه‌ای گسترش مییابد. این موافقتنامه را آقای «گاوریل اف» معاون وزارت راه آهن شوروی‌ازطرف دولت متبوع خود وآقای بهمن میکده رئیس هیات مدیره و مدیرعامل شرکت سهامی معاملات خارجی‌وزارت اقتصاد، از جانب ایران امضاء کردند .

بموجب موافقتنامه مذکور قرارداد ترانزیت کالا و توسعه حمل و نقل‌کالاهای ترانزیت‌بین دوکشور تجدید میشود.

*** کمیسیون مخصوص**

خبرنگار ماامروز ضمن تماس باآقای بهمن میکده رئیس هیات نمایندگی ایران‌در مذاکرات‌چهار روزه ترانزیت کالا در گزارش خود می‌نویسد: یک کمیسیون مخصوص سالانه، یک نوبت‌در ایران و یک نوبت در شوروی برای بررسی مشکلات ترانزیت کالا بین دو کشور و مشکلات ارتباطی حمل و نقل‌بین‌دوکشور تشکیل میشود. در سال جاری این کمیسیون در تهران تشکیل یافت و در جلسات‌آن پیرامون گسترش و توسعه بیشتر حمل‌و نقل بررسی گردید .

در سال ۱۹۷۰ حدود یک میلیون و ۳۰۰ هزار تن کالای ترانزیت ازطریق شوروی‌بایران وارد شده است‌که از این مقدار ۵۰۰ هزار تن آن کالای‌ترانزیتی از سایر کشورها بوده که‌بمقصد ایران، از شوروی ترانزیت گردیده و بقیه آن کالا های صادراتی شوروی به‌ایران بوده است .

*** توسعه حمل‌ونقل**

از طریق ایران نیز ۲۲۵ هزارتن کالا به شوروی و سایر کشورها از طریق ترانزیت از شوروی حمل گردیده است. از این‌مقدار ۳٤ هزار تن به سایر کشورها و بقیه آن بخود شوروی حمل شده است .

آقای میکده اظهار امیدواری کرد با بررسی هائی که تاکنون بعمل آمده واز این پس دنبال خواهد شد، در نرخهای فعلی ترانزیت درجهت افزایش‌وتسریع حمل ونقل کالا تجدید نظرهائی بشود و بهمین منظور قراراست یک هیات ازکارشناسان شوروی ظرف شش ماه اول سال ۱۹۷۱ به‌ایران سفر کنند و بررسی‌های نهائی‌خودرا باهمکاری‌کارشناسان ایران درجهت تقلیل نرخ های موجود ترانزیت انجام دهند و احتمال میرودکه پس‌از این بررسی یک قراردادتازه دراین مورد تهیه شود .

*** مذاکرات درجریان**

همچنین مذاکراتی در جریان است تا حمل و نقل‌کالا بوسیله‌کامیون ازطریق‌باجگیران خراسان که فعلا سالانه بین چهار تا شش هزار تن است افزایش داده شود . ضمنا امکان حمل ونقل از طریق رود ارس نیز مطالعه شود .

عید نوروز ۱۳۵۰

بشما خیلی خوش خواهد گذشت اگر فیلم کمدی «غریبه‌ها» را درسینما

رادیوسیتی

تماشا کنید ... فیلمی که‌به یك بار دیدن آن‌قانع‌نخواهید بود

کمپانی پارامونت تقدیم میکند

جک‌لمون
سندی‌دنیس

در فیلم رنگی

«غریبه‌ها»

با شرکت : سندی‌بارون
رابرت‌نیکونو ـ رابرت‌کینگ

از روز چهارشنبه درسینماهای

نیاگارا | سانترال | مترو‌پل
سینه‌موند | ب ب | درایوین ونک

وقتی کلانتر شهر سرنترسی داشته باشد حتی یك فوج گردن کلفت ششلول بند هم حریفش نمیشوند ... میگوئید نه ؟ بیائید این فیلم کمدی پرحادثه وسترن را تماشا کنید تا ببینید ((جیمز گارنر)) و ((والتر برنان)) در دوقطب مخالف چه محشری بپا میکنند .

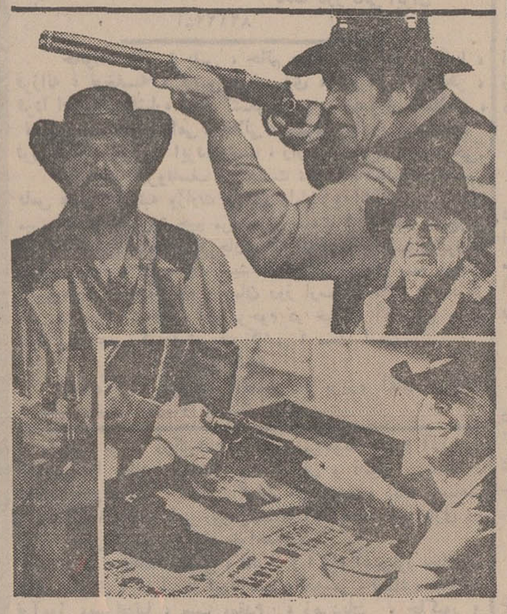

جیمزگارنر . والتربرنان . جون هاکت در فیلم

کلانتر بیاك

رنگی

پخش از: یونایتدآرتیست

ازدفن اموات درگورستانهای شهری‌جلوگیری‌میشود

مدتی است گورستان بهشت‌زهرااز صدور جواز دفن مردمانی که در گورستانهای شهر ری دارای زمین‌ومقبره‌می‌باشندخودداری می‌کند وازدفن جنازه دراین گورستانهابشدت‌جلوگیری می‌نماید واین‌امرموجب ناراحتی وگاه مشاجره در گورستان بهشت‌زهرا میشود . چون عده‌ای از سالها قبل (پیش‌از افتتاح بهشت‌زهرا) درگورستانهای شهری اقدام به‌خرید زمین‌واحداث مقبره کرده‌اند ولی اکنون که می خواهند جنازه دراین مقبره‌ها دفن کنند باوجود داشتن قبض رسید از هیئت امناء بقاع متبرکه وسند مالکیت نمی‌توانند اموات را طبق وصیتشان در کنار عزیزانشان به خاك بسپارند زیرا مسئولان بهشت‌زهرا ،پس‌از شستشو ودریافت هزینه مربوطه از حمل‌اموات بگورستانهای شهری جلوگیری می کنندو جنازه هارا باجبار در بهشت‌زهرا دفن می نمایند . ازمقامات مسئول تقاضاداریم باین موضوع سریعا رسیدگی و ترتیبی برای دفن اینگونه جنازه ها در گورستانهای شهری‌بدهند .

سیدمحمدطباطبائی، حاج‌فیض‌الله‌احمدی‌زاده، نعمت‌الله عابدینی ، محمدی، طباطبائی، حسین‌زاده ، مهدی‌زاده وچندین امضاء دیگر ...

آ ـ ۸۱۶۷۰

مجله جوانان دوشنبه‌ها منتشر میشود

اطلاعات بانوان روزهای چهارشنبه منتشر میشود

سازمان سینمائی چهل‌ستون
ازخیابان شاه آباد
بخیابان ارباب‌جمشید
شماره ۹۷ طبقه‌سوم‌انتقال‌یافت ـ
تلفن ۳۰۳۱۸۸

«سالنامه توفیق»
سال ۱۳۵۰
منتشر شد
توفیق

کمپانی مترو گلدوین مایر ، عرضه کننده قوی ترین و بزرگترین آثار سینمائی‌جهان تازه ترین شاهکار پرحادثه خودرا تقدیم میدارد .
عیدنوروز ۱۳۵۰
درسینماهای
گلدن‌سیتی
ادئون

مترو گلدوین مایر تقدیم میکند
کلینت‌ایستوود
تلی‌ساوالاس
در فیلمی بکارگردانی
برایان‌هاتن
(سازنده فیلم قلعه عقابها)

پاناویژن
رنگی

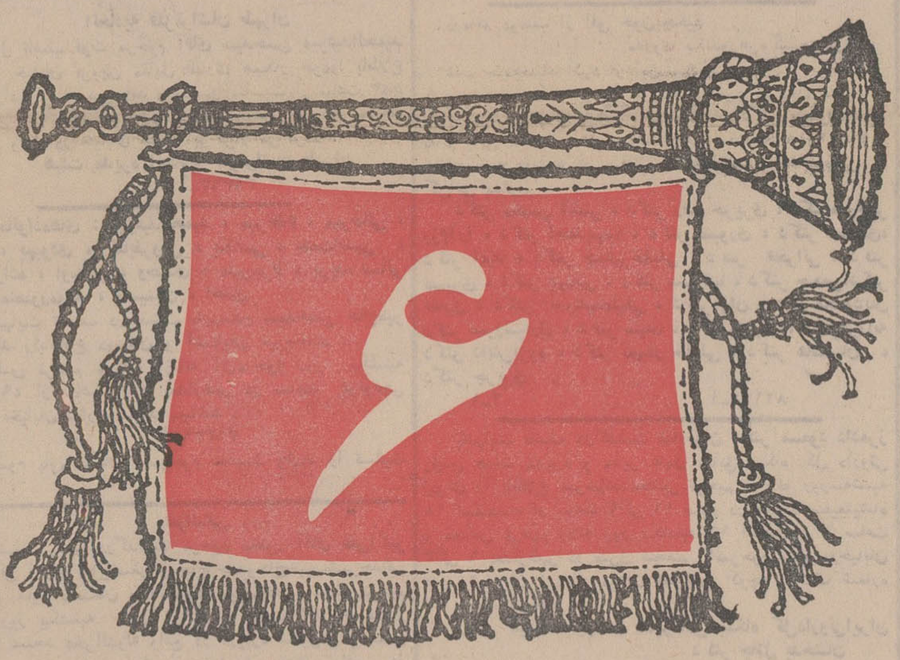

فقط ۶ روز فرصت دارید

تا با افتتاح حساب پس انداز و تکمیل موجودی تا ۱،۰۰۰ ریال در بانك اعتبارات تعاونی توزیع مبتکر جوایز فرهنگی

ازجوایز ارزنده وجدید زیر استفاده نمائید

۱۵ بورس تحصیلی
۵ بورس دانشگاهی حداکثر ۴ ساله هرکدام ماهانه ۱۵هزار ریال برای داخل و ۲۰۰ دلاربرای خارج ازکشور .
۱۰ بورس دبستان ودبیرستانی حداکثر ۶ ساله هرکدام ماهانه ۵۰۰ ریال

۵ وام خانه
۵ وام خانه بدون بهره هرکدام ۱۰۰ برابر موجودی حداکثر ۱،۵۰۰،۰۰۰ ریال

۳ میلیون ریال
۳،۰۰۰،۰۰۰ ریال جوایز نقدی از ۵۰،۰۰۰ تا ۱،۰۰۰،۰۰۰ ریال

بانك اعتبارات تعاونی توزیع مبتکر جوایز فرهنگی

۴۹،۳۱
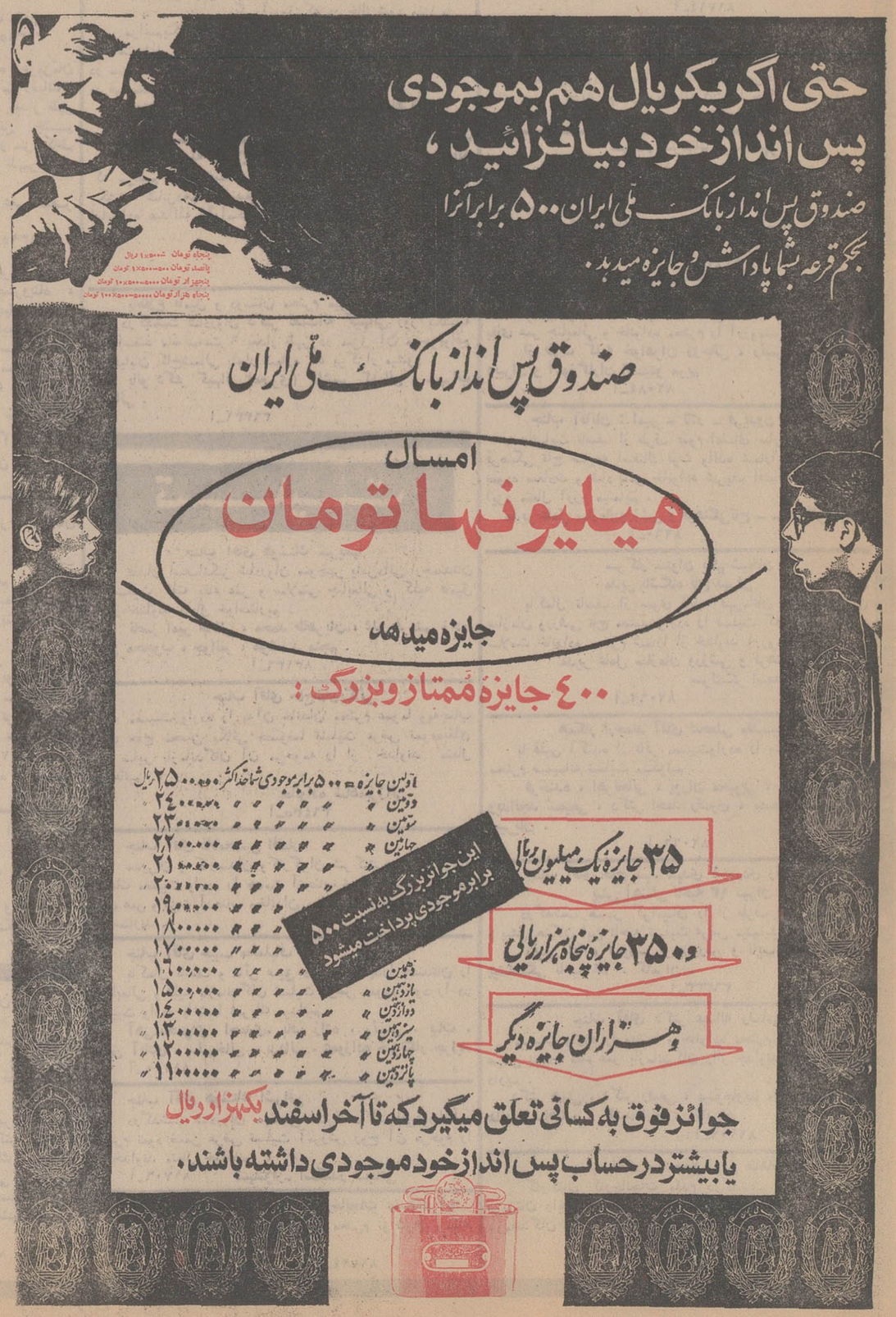
حتی اگر یکریال هم بموجودی پس انداز خود بیافزائید ،
صندوق پس انداز بانک ملی ایران ۵۰۰ برابر آنرا بحکم قرعه بشما پاداش و جایزه میدهد .