رئیس راهنمائی ورانندگی گفت :

ترافیک تهران درهم برهم است

سرهنگ شیرانی

شهرداری نه پل ساخته ، نه مترو شکل ساختمان شهر هم مناسب نیست

طرح جدید ترافیک بزودی تقدیم دولت میشود

ترجیح میدهم کاسب ها از طرح توقف ممنوع ناراضی شوند ومردم دچار ناراحتی کندی ترافیک نشوند .
در صفحه آخر

سازمانهای دانشجوئی ترکیه منحل شد

شورشیان ترکیه یک اتوبوس حامل دانش آموزان ربودند

ربایندگان اتوبوس دانش آموزان دستگیر شدند .
در صفحه ۲

در اولین دور مذاکرات نخست‌وزیران ایران و یوگسلاوی

تهران و بلگراد به توافق‌های قابل توجهی رسیدند

حجم مبادلات ایران ویوگسلاوی وهمکاریها در زمینه کشاورزی ونفت توسعه می یابد
در صفحه ٤

اطلاعات

۲۰ صفحه

شنبه ٤ آذرماه ۱۳۵۱ ـ شماره ۱۳۹۵۹ تکشماره ۵ ریال

اخطار زیات به ۵ کشور بزرگ

مصر وارد جنگ میشود

برای جنگ با چریک ها کوماندوهای اسرائیل در خاک لبنان پیاده شدند

جنگنده‌های سوریه بطور دائم درحال پرواز هستند

خطر جنگ بزرگ اعراب و اسرائیل شدت یافت

شوروی در برابر حمله اسرائیل به سوریه کمک میکند

الاهرام : اوضاع به حد اکثر وخامت رسیده‌است

اسرائیل برای حمله عظیم به سوریه آماده میشود

هیکل: بایددست بجنگ زد
در صفحه ۲

عکسهای برهنه ژاکلین کندی

دریک مجله ایتالیائی منتشر شد

یک گروه ۱۰ نفری از عکاسان هنگامی که ژاکلین دریک نقطه‌دور افتاده مشغول شناواستراحت‌بود عکسهای متعددی ازاو برداشتند
در صفحه ۲

ژاکلین

مارتین بورمان درامریکای جنوبی تجارت میکند

دیلی اکسپرس امروز فاش کرد :

پاپ وپرون

معاون هیتلر را فرار دادند

مارتین بورمان
در صفحه ٤

در پیشگاه شاهنشاه ووالاحضرت ولیعهد

سومین دوره مسابقات پرش بااسب انجام شد

شاهنشاه آریامهر و والاحضرت ها با درشکه مخصوص به محل برگزاری مسابقات تشریف‌فرما میشوند.
در صفحه ۱۷

پالایشگاه عظیم بحرین آتش گرفت

★ ۱۳ مخزن بزرگ نفت آتش گرفته و میسوزند
★ از آبادان و شهر های هم‌جوار بحرین برای اطفای حریق تقاضای کمك شده است .
در صفحات حوادث و ٤

تیم فوتبال برزیل جمعه باتاج مسابقه میدهد

جانشین «پله» در بازی جمعه شرکت دارد
در صفحه ٤

هواپیما و میهماندار ربوده شد

مهماندار هواپیمای ربوده‌شده
در صفحه ۲

رباینده تهدید کرده است اگرتا ساعت ۳۰ر۵ بعد از ظهر امروز هواپیما ربای چکسلواکی آزاد نشود هواپیما را منفجر خواهدکرد

درصفحات :

فرهنگ انقلاب

ازپدرم نفرت‌داشتم

این خاطره اندوهباری است از یک مهندس که قلمی شیرین دارد ، او این خاطره را برای ما نوشت و در یادداشت کوتاهی که ضمیمه نوشته خود کرد چنین تقاضا کرد :
اجازه بدهید نام من بربالای این نوشته نباشد زیرا امروز پدرم روی در نقاب خاک کشیده و نام او را بزشتی بردن مرا بشدت متاثر و اندوهگین میسازد .

گیتی شورانگیز میخواند

شکوفه نو

تلفن های رزرو
۹۵۴۰۴۴ ـ ۹۵۳۰۳۳

جناب آقای دکتر ابوالقاسم پیرنیا
دبیرکل محترم بنیاد ملکه پهلوی
کارکنان و کارمندان بنیاد ملکه پهلوی بانهایت تاثر مصیبت وارده را تسلیت عرض نموده سعادت و سلامت جنابعالی و خانواده گرامیتان‌راازخداوند متعال خواستار است .

طی سپاس بیپایان از عموم سروران ، دوستان ، همکاران‌واقوام گرامی که بمناسبت‌سانحه‌جانگدازدرگذشت برادر عزیزم **امیر مسعود شکرائی** حضورا، تلگرافا ، کتبا وباارسال تاجهای گل بزرگوارانه ابراز تسلیت و همدردی فرمودند تمنادارم بادرنظرگرفتن تالم شدیدروحی از تشکرحضوری وکتبی معذورم فرمایند.
امیر طاهر شکرائی

تیمسار معظم سپهبد مشاور

دراینموقع که باتوجهات و عنایات خاص اعلیحضرت شاهنشاه آریامهر بمقام معاونت نخست وزیری منصوب‌شده‌اید مفتخرا مراتب تبریک و تهنیت خودرابه آنجناب معروض‌داشته کماکان توفیق آن تیمسار معظم را دراجرای منویات اقدس شهریاری و درراه مجد و عظمت ملک و ملت از خداوند لایزال مسئلت داریم .
محمدعدل . عبدالله عدل . سعید عدل

علاقه‌مندان ماشین آلات آجرسازی

آقای فکینتی مدیر صادرات کارخانه ماشین آلات آجرسازی معروف «موراندو» ایتالیا اکنون برای انجام مشاوره فنی و انجام معامله درتهران میباشد ، برای اطلاع از شرایط بنمایندگی «موراندو» شرکت توفیق اول خیابان امیرکبیر پاساژ ۲۰ و یا با تلفنهای ۳۰۲۶۳۰ ـ ۳۰۴۹۱۴ تماس حاصل فرمائید .

اپرای نوجوانان در تالار رودکی

کمك کمك مریخی ها !

دیدار کنندگان شب

دو اپرا از : «جان کارلومنوتی»
نخستین اجرا در تالار رودکی ـ برگردان بزبان فارسی

خوانندگان : هیلا قراخانیان ، عنایت رضائی ، ماریزا سانوسیان ، دانیل گوژوین ، سرکیس غوکاسیان، سلیمان‌وائقی، اسفندیار قره‌باغی، سودابه صفائیه (توران نیکجو ۲۵ آذر) ، هرمینه پریسیان (الهه جواد نجفی ۲۵آذر)

رهبر ارکستر : آنتونین کوهنل کارگردان فدریك میردیتا

تاریخ اجرا : ٦ـ۱۳ و ۲۵ آذر ۵ونیم بعداز ظهر
۱۲ـ آذر ۸ بعداز ظهر

بهای بلیط : ۵۰ ریال م‌الف ۱۳۲۲۸

دنیای ورزش منتشرشد

اهداء کلید شهرهای هلسینکی واستکهلم به شهردار تهران

ساعت ۱۱ صبح روز پنج شنبه ملکه های‌جهانگردی اتوبوسرانی که برای افتتاح خط هلسینکی تهران و پاکستان شرکت تی‌بی‌تی به‌ایران‌آمده بودند باتفاق مدیران شرکت تی‌بی‌تی در دفتر آقای نیکپی شهردار پایتخت حضور بهمرسانیده وکلیدشهرهای‌هلسینکی و استکهلم را از طرف شهرداران مزبور تقدیم داشتندمتقابلاشهردار پایتخت جهت شهرداران فوق و همچنین به ملکه های جهانگردی اتوبوسرانی هدایائی اهداء نمود.

آگهی استخدام مهندس راه‌وساختمان

شرح در صفحه ۳

پرسپولیس ـ دانمارک

مسابقه هیجان‌انگیز تیم حرفه‌ای پرسپولیس در برابر بولدکلابن‌دانمارك قهرمان سالهای ۷۰و۶۹

ساعت ٦ بعدازظهرامروز ـ فروش بلیط درامجدیه .

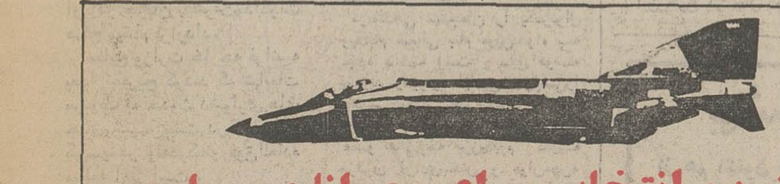

بهترین انتخاب برای جوانان دیپلمه

تحصیل در دانشکدهٔ خلبانی و نیل به درجهٔ افسری خلبانی نیروی هوائی شاهنشاهی است

امتیازات:

✿ دریافت : ماهانه تا ۱۵۲۰۰ ریال ضمن تحصیل (در حالیکه کلیه هزینهٔ زیست دانشجو بعهده‌نیروی هوائیست) وبعلاوه ماهانه حدود دوبرابر مبلغ مذکور بعنوان فوق‌العاده در مدت تحصیلات خارج ازکشور .
✿ نیل به درجهٔ ستوان دومی باحقوق اولیه ماهانه ۳۶۷۵۰ ریال .
✿ پیشرفت سریع : درنیل به درجات بالاتر افسری طبق مقررات ویژه برای‌خلبانان وبرخورداری از مزایای خدمتی بیشتر.
✿ شغل پرافتخار خلبانی با ارزش واهمیت فوق‌العاده در سطح جهانی .

اطلاعات بیشتر در صفحه۱۵

شوروی اعلام کرد : داوطلبان خارجی دراسرائیل می‌جنگند

آغاز جنگ فرساینده در جبهه سوریه و اسرائیل

گزارشهائی‌که به دمشق رسیده نشان میدهد که فرماندهی نیرو های سوریه انتظار دارد که اسرائیلی هابیک‌حمله دامنه‌دار جدید بمرز های این کشوردست بزنند . آین گزارشها حاکی است که از روز سه‌شنبه رفت‌و آمد وسائط نقلیه غیر نظامی‌در جولان اشغالی ممنوع شده و تعداد زیادی از نیروهای مسلح اسرائیل در طول خط آتش‌بس سوریه‌واسرائیل متمرکزشده‌اند.

دولت سوریه برای آنکه در حمله ناگهانی‌اسرائیلی‌هاغافلگیر نشود به اقدامات احتیاطی دامنه داری دست زده وهواپیما های سوریه در تمام مدت روز در آسمان دمشق و مناطق‌مرزی پروازهای‌اکتشافی انجام‌میدهند.

ناظران نظامی عقیده دارندکه بزودی‌جنگ‌فرساینده نظیرجنگی که مدتها در جبهه کانال‌سوئز حکمفرما بود در خط آتش‌بس سوریه و اسرائیل روی خواهد داد. سوریه دراین جنگ چیزی از دست نخواهد داد . بلکه برعکس بحران اوضاع درمنطقه جولان طرح‌های صلح‌را بخطر خواهد انداخت و رهبران مصر را وادار خواهد کرد که‌مقررات آتش بس را در جبهه کانال سوئز نقض کرده و از سیاست صلح و آشتی دست بردارند .

★ شورش سربازان

خبرنگار لوریان لوژور گزارش میدهد هنگامی که اسرائیلی ها روز ۱۶ سپتامبر به خاک لبنان حمله کردند واحد های مصری که در جبهه کانال سوئز مستقر هستند دست بشورش زدند و خواستار جنگ شدند و اگر در مورد حمله‌به سوریه نیزمصریها روش بی طرفی و بی تفاوتی در پیش‌گیرند بدون شک‌اوضاع در منطقه کانال سوئز بکلی درهم خواهد ریخت . در هر حال سوریه میتواند در جنگ های آینده بااسرائیل روی‌کمک شورویها حساب کند .

نورالدین محبی‌الدین‌اف سفیر شوروی روز چهارشنبه‌پس ازحمله هواپیماهای اسرائیل به خاک سوریه با معاون نخست‌وزیر و وزیر امور خارجه سوریه‌ملاقات کرده و تاکیدکرده‌است که رهبران کرملین جدا تصمیم دارنددر برابر تجاوزات اسرائیل به سوریه به دولت دمشق یاری کنند.

هم‌اکنون یک پل هوایی بین بودایست ودمشق ایجاد شده و تاکنون پانزده هواپیمای بزرگ حمل ونقل ارتش شوروی‌مقادیر زیادی سلاحهای جنگی مورد نیاز ارتش سوریه منجمله آخرین مدل موشکهای زمین بهوا ، توپخانه وآتشبارهای‌ضد هوائی در اختیار مقامات نظامی دمشق قرارداده‌اند.

دربرابر این‌فعالیت‌های تسلیحاتی که در سوریه و کشورهای دیگر عربی صورت می‌گیرد اسرائیل نیز بیکارننشسته وبسرعت مواضع دفاعی خود را در خطوط آتش بس تقویت می‌کند.

مانورهای نظامی که از چند روز قبل با شرکت نیروهای زمینی ، دریائی وهوائی در جنوب سینا ادامه داشت امروز پایان یافت . «تم» اصلی این مانور پیاده کردن چتربازان و سلاحهای جنگی در داخل مواضع دشمن وبیرون‌بردن زخمی شدگان از میدان جنگ بود.

در این مانورها ارتش اسرائیل ضمنا با کمک‌نیروی هوائی‌مواضع مستحکم دشمن را در آنسوی خط آتش‌بس مورد حمله قرار دادند.

در مسکو روزنامه «ستارمسرخ» ارگان رسمی وزارت دفاع شوروی نوشته است که در حال حاضر عده‌زیادی از «مزدوران خارجی» بویژه مزدوران آمریکائی زیرپرچم اسرائیل خدمت می‌کنند.

این روزنامه اضافه می‌کندبگفته یک فرمانده ارتش هوائی آمریکا ۱۹۲ خلبان آمریکائی که بعنوان «جهانگرد» وارد اسرائیل شده بودند در جنگ ٦ روزه در نبرد هوائی اسرائیل علیه اعراب بجنگ پرداخته‌اند.

روزنامه ستاره سرخ اضافه‌میکند که‌هم‌اکنون ارتش اسرائیل‌ازوجود داوطلبان خارجی در نیروی‌هوائی وزمینی استفاده می‌کند.

ستاره سرخ در پایان می‌نویسد که از سال ۱۹٤۸ تا ۱۹٦۸دولت اسرائیل یازده میلیارد دلار از آمریکا پول دریافت کرده استو در همین مدت ۲۵میلیارد دلار نیز سازمانهای صهیونیستی کشورهای دیگر باسرائیل کمک کرده‌اند .

از طرف دیگر اسحق رابین‌سفیر اسرائیل در آمریکاکه برای‌مشاوره بتل‌اویو فرا خوانده شده است در فرودگاه‌به‌خبرنگاران گفت که تصور نمی‌کند در سیاست آمریکا نسبت به‌خاورمیانه تغییرمحسوسی روی داده باشد . وی افزود که مقامات رسمی واشنگتن نسبت به حملات هوائی اخیر اسرائیل به سوریه و نبردهائی که در خط آتش بس‌روی داده هیچ‌گونه عکس‌العملی نشان نداده‌اند.

آغاز جنگ

روزنامه نیمه رسمی الثوره چاپ دمشق دیروز پیشنهادکرد که اعراب جنگ برضد اسرائیل رانه فقط در جبهه سوریه بلکه در سراسر خاورمیانه عربی از سر بگیرند و آنراتشدید کنند. الثوره توصیه کرده است که این‌جنگ‌شامل ضربه‌واردکردن برمنافع امپریالیسم در کشور های عرب نیز می باشد .

این مقاله هنگامی در الثوره چاپ شده است که دو روز پیش ارتش های اسرائیل و سوریه به‌یکی از طولانی‌ترین وسخت ترین نبرد های خود در امتداد خط آتش بس دو کشور دست زده‌اند .

★ نقطه انفجار

روزنامه متنفذ الاهرام چاپ قاهره دیروز وضع جدیدی را که در روز های اخیر در تپه های جولان بوجود آمده است نزدیك به «نقطه انفجار»توصیف کرد و نوشت که بحران دراین ناحیه مرز «حداکثر وخامت» را پشت‌سر گذاشته است .

خبرنگار الاهرام در خبری که از دمشق فرستاده هشدار داده است که اگر جنگ‌جدیدی در ارتفاعات جولان بین ارتش های اسرائیل وسوریه درگیر شود امکان محدود کردن آتش‌جنگ در این ارتفاعات وجودنخواهد داشت .

از طرف‌دیگر محمد حسنین‌هیکل سردبیر روزنامه الاهرام در مقاله هفتگی خود در شماره دیروز این روزنامه نوشته است بهتر است مصر از خطر توسل به اقدامات نظامی استقبال کند و اجازه ندهد که دنیا از بن‌بست بحران خاور میانه‌غافل بماند واجازه داده‌نشود که اشغال اراضی اعراب بوسیله اسرائیل بیک‌واقعیت تاریخی‌تبدیل شود .

هیکل در مقاله خود میگوید : با اینکه من هیچوقت طرفدار ماجرا‌جوئیهای حساب نشده نظامی نبوده‌ام اما عقیده دارم که کسانی که تن به هیچ نوع ریسک و مخاطره‌ای‌نمیدهندهیچ‌ی نیزبدست نمی‌آورند . برای ما در شرایط حاضر عاقلانه‌تر است که با توسل به اقدامات نظامی‌ضد اسرائیل‌ـ ولو از یک آینده مبهم و نامعلوم استقبال کنیم و اجازه ندهیم که وضع جهان عرب به اندازه امروز تیره و تار و نومید کننده باقی بماند .

اخطار

محمد حسن‌زیات وزیر امور خارجه مصر به نمایندگان سیاسی پنج کشور بزرگ در قاهره اخطار کرد که اگرتجاوز اسرائیل علیه سوریه ادامه یابد مصربه عنوان حمایت از سوریه علیه اسرائیل‌وارد جنگ خواهد شد . زیات گفت تجاوز های پی در پی اسرائیل علیه سوریه مصر را مجبور خواهد کرد تا در این پیکار شرکت جوید زیرا دولتهای مصروسوریه‌با هم‌متحد هستند.

کورت والدهایم دبیر کل‌سازمان ملل متحد نسبت به تصادمات نظامی‌اخیربین‌سوریه واسرائیل اظهار تاسف و نگرانی کرد . والدهایم ضمن‌بررسی گزارشی که‌ازجانب رئیس هیات ناظران سازمان ملل متحد در خطوط آتش‌بس منطقه عربی خاور‌ـ میانه‌رسیده ، اخطارکرد که در حال حاضر اوضاع در منطقه مذکور سخت وخیم شده است.

یك واقعه تاریخی در کنفرانس امنیت اروپا

نام کنفرانس مقدماتی امنیت اروپا در هلسینکی بعنوان نخستین کنفرانس جهانی که در آن نمایندگان آلمان شرقی و آلمان غربی بعنوان دو کشور جدا و مستقل و دارای حق حاکمیت در کنار هم قرارگرفتند در تاریخ ثبت خواهد شد . بدنبال تشکیل کنفرانس امنیت اروپا ، دولت فنلاند نیز حکومت آلمان‌شرقی‌رابعنوان یک‌کشور مستقل برسمیت شناخت .

در عکس نمایندگان آلمان شرقی (سمت چپ) و نمایندگان آلمان غربی در جلسه کنفرانس امنیت اروپا دیده میشوند .

عکس رادیوئی اطلاعات

محاکمه ۱۲۸۴ نفر از خرابکاران

آنکارا ـ آسوشیتدپرس ـ محاکمه ۱۲۸٤نفرباتهام عملیات‌خرابکارانه درترکیه آغازمیشود .

سخنگوی‌دادگاه‌نظامی استانبول اظهار داشت که محاکمه چهار صد و سی و پنج نفر ازاین‌عده دست‌چپی‌ها بزودی در دادگاه نظامی استانبول آغاز خواهد شد این عده از یکطرف متهم‌به فرار دادن‌ماهرجایان (سی‌وپنج ساله) و طرفداران او از زندان وازطرف دیگر متهم به شرکت‌در ماجرای ربودن و کشتن ۳ نفر کارشناس انگلیسی درماه‌مارس گذشته‌هستند. نیروهای‌انتظامی در جریان عملیات بسیاری ازاین عاملین‌کشتار را زپای‌درآورده‌اند و به موجب اظهارات مقامات فرماندار نظامی سازمان غیر ـ قانونی (جبهه و حزب آزادی‌ـ بخش خلق ترکیه) طی ماجرای قزل‌دره رهبران اصلی خود را از دست داده‌اند در این زد و خوردها جمعا سیزده نفر کشته شده وسیصد نفر دیگربازداشت گردیده‌اند. مسئولان فرمانداری نظامی اعلام کردند که ۳ نفراز روزنامه‌نگاران ترک بنامهای الحان سلجوق ـ الحامی‌سوسیال و دوگان وجیه که تاکنون‌تحت نظر قرار داشته‌اند ،هرسه نفر در عملیات خرابکاری شرکت داشته‌اند .

ضمنا شورای ملی امنیت‌ترکیه مرکب ازفرماندهان نظامی‌ترکیه که‌بریاست جودت سونای‌رئیس جمهوری آن‌کشورتشکیل گردید بدولت توصیه کرد که برای مبارزه قطعی باهواپیمادزدی به اقدامات موثری دست بزند .

از طرف دیگر پارلمان ترکیه درجلسه دیشب‌خود توصیه‌کرد که مقررات حکومت نظامی در دوازده ایالت از ۷۷ ایالت‌ترکیه تمدید شود .

★ ربودن اتوبوس

«فکرت قباد» وزیر کشورترکیه امروز فاش کرد که چهار هرج ومرج‌طلب‌مسلح میخواستندروز ۲۳ اکتبریک اتوبوس رادزدیده وکودکانی را که سوار آن‌بودند بعنوان گروگان نگهدارند. آنها می‌خواستندگروگانان رابارفقای تروریست خود که اکنون در زندان بسر می‌برند آزاد کنند.

وزیر کشور ترکیه توضیح داد چهار تروریست که در صدد ربودن کودکان برآمده بودند بازداشت گردیده‌اند

مجلس ملی ترکیه پس ازبحث مفصل سرانجام‌با تمدید مقررات حکومت نظامی در ۱۱ ایالت ترکیه بمدت دو ماه موافقت‌کرد. از ٤۵۰ نماینده پارلمان تنها سه نماینده دست چپی با لایحه پیشنهادی مخالفت کردند .

پارلمان ترکیه قانونی را تصویب کرد که بموجب آن تمام سازمان های دانشجوئی موجود در ترکیه منحل خواهد شد .

قانون مذکور اکنون برای امضا تسلیم‌جودت سونای‌رئیس جمهور ترکیه شده است .

دانشجویان افراطی ترکیه مسئول حوادث و اغتشاشهائی اعلام‌شده‌اند که در آوریل ۱۹۷۱ به‌اعلام‌حکومت نظامی دریازده استان ترکیه منجر شد .

بموجب قانون جدید هر دانشکده حق دارد یک سازمان دانشجوئی جدید داشته باشد واین سازمان ها نباید درفعالیت های سیاسی شرکت کنند .

یك ژنرال جاسوس مصری محکوم به ۱۰ سال حبس شد

قاهره ـ خبرگزاری خاورمیانه گزارش داد که ژنرال محمد عبدالغفارسفیر سابق مصرباتهام جاسوسی به نفع غرب وهمکاری با اسرائیل به ده سال زندان‌با اعمال شاقه محکوم شده‌است .

سفیرسابق مصر که‌به اقدام علیه امنیت‌ملی و تحویل‌اطلاعات نظامی ، سیاسی و اقتصادی بیك افسراطلاعاتی‌خارجی محکوم‌شده ازماه مه گذشته دستگیر شده شده بود .

محافل سیاسی قاهره حاضر نشدندملیت جاسوس خارجی را که ژنرال عبدالغفارباوی‌درتماس بوده‌است فاش کنند اما اضافه کردند که ژنرال‌اغلب‌باجاسوس یك‌وزارتخانه خارجی ملاقات می کرد .

ژنرال عبدالغفار که ۵۵ سال دارد یك باشگاه ورزشی رادر حومه‌قاهره اداره می کرد و در گذشته‌مدتی هم سمت‌وابسته نظامی مصررا در یکی از کشور های‌خارکی بعهده داشت .

برای آزاد کردن یك هواپیماربای چکسلواکی از زندان آلمان :

مردی یک‌دختر میهماندار راباهواپیمایش تصرف کرد

فرانکفورت ـ یک مرد آوازه‌خوان که طبق گزارش منابع آلمان غربی درحدود ۵۰ سال دارد و ظاهرا اهل چکسلواکی است دیروز در فرودگاه فرانکفورت زن میهماندار ـ هواپیمای مسافربری‌کانادایی را در داخل هواپیما بعنوان گروگان اسیر کرد و تقاضا نمود که یکی‌ازراهزنان هوایی اهل چکسلواکی اززندان باواریا خارج شود ودراختیار وی قرار گیرد .

طبق اطلاعی که ازمقامات پلیس‌آلمان غربی بدست آمده کسی که آوازه‌خوان ۵۰ ساله خواستار تحویل گرفتن وی‌شده یک دانشجوی سابق اهل چکسلواکی است .

شخص اخیر که «لوبومیرآدامیکا» نامیده می‌شود در هشتم ژوئن گذشته همراه‌عده دیگری از راهزنان هوایی یک هواپیمای متعلق به چکسلواکی را ربوده و خلبان آن را مجبور کرده بود که دریکصد یلو متری‌نورنبرگ درداخل خاک‌آلمان غربی فرود آید. در جریان این راهزنی هوایی کمک خلبان هواپیمای ربوده شده چک تصادفا هدف گلوله «لوبومیر آدامیکا» قرار گرفت و کشته شد .

آوازه‌خوانی‌که دختر میهماندارهواپیمای کانادایی را گروگان گرفته اعلام کرده است که در نظر دارد آدامیکا را شخصا به پراک ببرد و به‌مقامات دولت‌چکسلواکی تحویل دهد .

بنا به اظهار سخنگوی هواپیمای «ارکانادا» مرد آوازه‌خوان در فرودگاه فرانکفورت بعد از اغفال ماموران امنیتی به داخل هواپیمایی که قرار بود سوار شده و بعد از گروگان گرفتن زن میهماندار ۳۱ ساله‌ـ درحالیکه با یک طپانچه مردم را تهدید می‌کرد مسافران و خدمه هواپیما را مجبور به پیاده شدن کرده است.

«لوبومیر آدامیکا» که از ژوئن گذشته تاکنون در آلمان غربی زندانی است از مقامات این‌کشور تقاضای پناهندگی‌سیاسی کرده است .

راهزن هوایی آوازه‌خوان تهدید کرده است که اگر تا ساعت ۱۷٫۳۰ روز شنبه (امروز بوقت‌تهران) لوبومیر آدامیکابوی تحویل داده نشود هواپیمای کانادایی را درفرودگاه فرانکفورت‌منفجر خواهد کرد.

در حال حاضر جمعا در حدود ۲۰نفر از راهزنان هوایی اهل چکسلواکی که طی ۲سال گذشته در چندین‌فقره‌هواپیما دزدی بین چکسلواکی و آلمان‌غربی‌شرکت داشته‌اند در آلمان زندانی هستند .

«کنوت مولر» رئیس شهربانی فرانکفورت دیشب اظهار نظر کرده است که آوازه خوانی که‌یک دختر میهماندار هواپیمای کانادایی را گروگان گرفته احتمالا ازنظر دماغی آدم نامتعالی است.

بنابه‌اظهار رئیس شهربانی‌فرانکفورت ـ آوازه‌خوان سالخورده چک به مقامات آلمانی گفته است که‌بعد از تحویل‌گرفتن لوبومیر آدامیکا قصد دارد وی‌رابه‌جایی ببرد که مانند آلمان غربی از او پذیرایی نخواهند کرد واجازه نخواهند داد که مانند اینجا چاق و فربه شود .

رئیس شهربانی فرانکفورت که در یک کنفرانس مطبوعاتی صحبت می‌کرد گفت که به عقیده وی عمل این مرد نمی‌تواند محرکهای سیاسی داشته باشد .

کوماندوهای اسرائیلی برای جنگ با فلسطینی‌ها در لبنان پیاده شدند

بیروت ـ کوماندوهای هوابرد اسرائیل دیروز باهلی‌کوپتر در جنوب لبنان پیاده شدند ویک پایگاه چریکهای فلسطینی را مورد حمله قرار دادند .

منابع محلی بعدا گزارش دادند که دراین حمله حداقل دو چریک عرب کشته و عده‌ای از آنها نیز زخمی شده‌اند.

گزارشی‌که‌از قول خبرنگاران عرب از محل این حادثه فرستاده شده حاکی است که کوماندوهای‌اسرائیلی درنزدیکی شهر «رشایا» درجنوب لبنان پیاده شدند و درزدوخوردی که منجر به مرگ دو چریک فلسطینی و زخمی‌شدن عده‌ای از آنان شد خود کوماندوهای اسرائیلی نیز متحمل تلفاتی گردیدند .

این زدوخورد درنزدیکی آبادی«خریب»ازتوابع شهرستان رشایا روی داد و بیش از یکساعت طول کشید .

کوماندوهای اسرائیلی بعداز انجام ماموریتی که به آنان محول‌شده‌بود سوار برهلیکوپتر اراضی جنوب لبنان را ترک گفتندوبه پایگاه خودبازگشتند.

وزارت‌دفاع نروژ اعلام کرد

زیردریائی اسرارآمیز وجود ندارد

مسکو ـ تاس خبرگزاری رسمی شوروی دیشب‌نوشت‌که جستجوی یک زیر دریائی خیالی وافسانه‌ای در آبهای ساحلی‌نروژ تلاشی‌است که‌از طرف محافل باختری برای ایجاد وقفه در پیشرفت امر تفاهم شرق و غرب و تخفیف تشنج در اروپا صورت میگیرد.

خبرگزاری تاس‌در گزارشی که از قول خبرنگار خود که از اسلو فرستاده شده‌مینویسد: وزارت‌دفاع نروژ اعتراف کرده است که شیئی «مرموز» وافسانه‌ای که در آب‌های ساحلی نروژ بدنبال آن میگردند یک زیر دریائی غریبه و متعلق به یک کشور خارجی نیست.

تاس اضافه‌کرده است که‌همراه این جستجو ها مطبوعات انگلیس طی روز های‌اخیر سعی در بزرگ کردن این خبر دارند که به نیروی دریائی انگلستان درطرح باصطلاح تقویت جناحهای‌دریائی‌شمال پیمان آتلانتیک شمالی نقش ویژه‌ای واگذار شده است.

این طرح در حال حاضر درین مورد بحث مجمع پیمان اتلانتیک شمالی قرار گرفته و هدف محافل باختری بطور آشکار عبارت ازاین است که اوضاع و احوالی بوجود آورندتابر تدارکاتی‌که برای‌تشکیل کنفرانس امنیت و همکاری اروپائی وبهبود تفاهم شرق و غرب جریان دارد لطمه وارد شود.

سخنگوی وزارت دفاع نروژ دیروز گفت هیچ‌نوع‌شواهدی‌وجود ندارد تاثابت کند که یکزیردریائی خارجی به آبهای ساحلی غرب نروژ در «فیورو»رخنه کرده است وچنین زیردریائی در آبهای نروژ وجود ندارد . در جستجوی شیئی ناشناسی که تاس در گزارش خود به آن اشاره کرده است در حدود ۳۰ فروند کشتی و هلی‌کوپتر و هواپیما شرکت دارند.

نمایندگان دست چپی پارلمان نروژ نیز گفتند که خبر وجود زیردریائی‌خارجی‌درآبهای‌نروژ‌دروغ است و هدف از انتشار این اخبار حفظ اوضاع بحرانی در اروپا است.

بن بست مذاکرات کی‌سینجر وله‌دوک‌تو تکذیب شد

پاریس ـ دکتر هنری‌کی‌سینجر مشاور رئیس جمهور آمریکا و له‌دوک‌توعضودفتر سیاسی‌کمیته مرکزی حزب کمونیست ویتنام شمالی دیروز تنها یکساعت با یکدیگر ملاقات کردند و کوتاهی غیرعادی این ملاقات باعث شد تاشایع‌شودکه مذاکرات‌محرمانه صلح ویتنام با دشواری های بزرگی روبرو شده است و به بن‌بست رسیده است .

این شایعه بعدا از طرف منابع‌رسمی‌فرانسه که ازنزدیک در جریان مذاکرات نمایندگان واشنگتن و هانوی قرار دارندو کاخ سفید واشنگتن تکذیب شد.

کی‌سینجر وله‌دوک‌تو باوجود اظهارات قبلی مقامات هر دو طرف که گفته بودند روز جمعه ملاقاتی بین نمایندگان عالیمقام دو کشور صورت نخواهدگرفت با یکدیگر ملاقات کردند .

کی‌سینجر بعد از این ملاقات کوتاه به دیدار موریس شومان وزیر خارجه فرانسه شتافت و اورادر جریان پیشرفت‌مذاکرات صلح ویتنام قرارداد.

منابع وزارت خارجه فرانسه بعدا تصریح کردند که شایعات مربوط به حدوث دشواری های جدی‌وحتی‌بن‌بست در مذاکرات کی‌سینجر وله‌دوک‌تو فوق‌العاده مبالغه آمیز است .

کی‌سینجرو له‌دوک‌تو از روز دوشنبه گذشته تاکنون هر روز منظما‌بایکدیگر ملاقات کرده‌اندو و هدف آنها چنانکه از سخنان منابع‌رسمی هر دو طرف‌برمیاید معطوف به پیدا کردن یک راه حل نهایی برای مسئله ویتنام است ملاقات بعدی‌کی‌سینجر و له‌دوک‌تو عصر امروز صورت خواهد گرفت و احتمالا بسیار طولانی خواهد بود .

در ملاقات دیروز که بجای «ژیف سورایوت» در «شوازی ـ لوروا» واقع در حومه پاریس صورت گرفت هیچیک از نمایندگان دیگر طرفین شرکت نداشتند .

در سایگون یک مقام عالیرتبه دولت ویتنام جنوبی دیروز صریحا اعلام کرد که در چهار روزی که از شروع مذاکرات محرمانه کی‌سینجر و له‌دوک‌تو میگذرد تاکنون هیچ پیشرفتی به سوی برقراری صلح در ویتنام حاصل نشده است .

شورش افراطیون

روزنامه‌های پاریس از قول خبرنگاران خود در جنوب شرقی آسیا گزارش دادند که گروهی‌از افراطیون ارتش ویتنام شمالی درصددبرآمده‌اندعده‌ای ازرهبران دولت موقت انقلابی‌ویتنام جنوبی را که طرفدار مذاکرات منصفانه با دولت سایگون هستند با توسل به قوه قهریه از میان بردارند.

روزنامه لوموند این مطلب رادر صفحه اول شماره دیروز خود از قول خبرنگار دائمی خویش در جنوب شرقی آسیا نقل کرده است .

خبرنگار لوموند که مینویسداین مطلب را از یک منبع مطلع‌بدست آورده اضافه‌میکند که یکاردوگاه نظامی در جنوب ویتنام که در آنجا گروهی از رهبران جبهه آزادی‌بخش و دولت موقت‌انقلابی ویتنام جنوبی مستقر شده بود روز دهم نوامبر توسط بیش از یکهزار نفر از مخالفان مورد حمله قرار میگیرد .

فرماندهی مهاجمان را یکژنرال ویتنام شمالی بنام «وین‌خوا» به عهده داشته است . طبق نوشته لوموند رهبری سیاسی شورشی‌را «هوشی‌کنگ» رهبر حزب انقلابی ویتنام جنوبی و «تران‌باخ‌دانگ» عضو عالی‌رتبه پرزیدیوم کمیته مرکزی ازادی‌بخش و «وان‌مون» عضو کمیته مرکزی بعهده داشته است. ژنرال «تران‌نام‌ترانگ» که رهبری مهاجمان را بعهده داشته از طرف شورشیان دعوت میشود که به انها ملحق شوند ولی او بجای آنکه درخواست شورشیان را بپذیرد به سه گردان تحت فرماندهی خود دستور پیشروی میدهد عده‌ای از شورشیان به نیروهای ویتنام شمالی تسلیم میشوند و گروه‌دیگر فرار میکنند.

در پاریس رئیس هیئت نمایندگی دولت موقت انقلابی ویتنام جنوبی خبرروزنامه لوموند رادائر براینکه گروهی‌از واحدهای‌ویتنام شمالی در جنوب شورش کرده درصدد برامده‌اند رهبران دولت موقت انقلابی ویتنام جنوبی را که طرفدار مذاکرات مسالمت‌امیز بوده‌اند از بین بردارند تکذیب کرد.

لوموند در گزارش خودنوشته است که این شورش پس از دو روز نبردهای خونین در جنوب سایگون سرکوب شده است .

سخنگوی دولت موقت ویتکنگ گفت این‌گزارش کاملا بی‌اساس و بی‌پایه است .

خلاصه اخبار مهم جهان

- لندن ـ وزارت دفاع انگلستان امروز گزارشهای راجع به کشته شدن چهار سرباز انگلیسی وزخمی شدن عده دیگری را در جریان حوادثی که در ظفار در سلطان‌نشین عمان روی داده است تکذیب کرد.

  نیروهای سلطان نشین عمان تحت تعلیم سربازان انگلیسی که بصورت ماموریت به عمان آمده‌اند قرار دارند.

- سازمان ملل متحد ـ کورت والدهایم دبیر کل سازمان ملل متحد بادرخواست دولت آلمان شرقی در مورد داشتن یک ناظر دائمی در سازمان ملل متحد موافقت کرد. وزیر امور خارجه آلمان شرقی اخیرا طی نامه‌ای از والدهایم چنین تقاضائی کرده بود.

  آلمان‌غربی نیز از سال ۱۹۵۲ دارای یک هیئت ناظر در سازمان ملل متحد است.

- واشنگتن کاخ سفید واشینگتن اعلام داشت که هنوز تاریخ دقیق برای دیدار لئونید برژنف دبیر کل حزب‌کمونیست شوروی از امریکا تعیین نشده است.

  نیکسون در طول دیدار خود در مامه گذشته از شوروی از برژنف دعوت کرد تا از امریکا دیدن نماید.

- مانیل ـ یک روزنامه نیمه رسمی فیلیپین نوشته است یک توطئه جیمزباندی که بوسیله گروهی فیلیپینی وآمریکائی برای کشتن فردیناند مارکوس رئیس جمهوری فیلیپین طرح شده بود خنثی شده است . مقامات فیلیپین ازدولت آمریکا درخواست کرده‌اندبرای‌دستگیری عناصرآمریکائی این توطئه به‌فیلیپین کمک کنند.

- قاهره ـ بارندگی شدید و طوفان و رعد و برق شهر قاهره و دلتای رودنیل را در [illegible] لحاظ ارتباطات و مخابرات و حمل و نقل تقریبا بحالت فلج در آورده است در نتیجه صاعقه یک دختر ۱۵ ساله در نزدیکی قاهره به هلاکت رسید. در شهر قاهره دهها اتومبیل و اتوبوس در خیابان ها متوقف ماند و تراموای‌های حومه شهر از حرکت بازایستاده‌اند . تعدادی از هواپیما هائیکه قرار بود در قاهره فرود آیند تغییر مسیر داده‌اند .

- مسکو ـ روزنامه پراودا ارگان حزب کمونیست‌شوروی در شماره امروز خود ژاپن را بخاطر دعاوی ارضی انتقامجویانه علیه شوروی و تلاش برای بازگرداندن ٤ جزیره‌ایکه در پایان جنگ جهانی‌دوم از طرف شوروی اشغال شده است مورد انتقاد قرار داد .

- دیراسماعیل خان ، پاکستان ـ عده‌ای از مردم پاکستان در ایالت «شمال غربی» اینکشور از مردم پاکستان ذوالفقار علی بوتو رئیس جمهوری پاکستان دست به تظاهرات زدند .

  این تظاهرات هنگامی صورت گرفت که بوتو در «دیراسماعیل‌خان»در یک اجتماع عمومی سخنرانی میکرد و سیاست دولت خود را تشریح میکرد .

- کیپ تاون ـ دکتر بارنارد مبتکر جراحی پیوند قلب امروز طی مصاحبه‌ای تائید کرد که وی و برادر جراحش تصمیم گرفته‌اند وارد صحنه فعالیتهای سیاسی شوند . بارنارد در مصاحبه خود با روزنامه‌دی‌بواگر که بزبان بومی منتشر میشوداظهار داشت که بعقیده وی تغییر حکومت در آفریقای جنوبی ضروری است . در آفریقای جنوبی حدس زده میشود که بارنارد و برادرش ماریوس بارنارد میتوانند به آسانی کرسی هائی در پارلمان‌آفریقای جنوبی در زیر پرچم حزب متحد که مخالف دولت است به دست آورند .

شکست هیئت در مجلس عوام

لندن ـ دولت‌محافظه‌کار انگلستان در مجلس‌عوام این‌کشور باشکست غیرمنتظره‌ای روبرو شد .

این شکست هنگامی پیش آمد که ۲۷٦ نفر از نمایندگان مجلس عوام‌علیه‌لایحه‌ای‌که دولت‌محافظه‌ـ کار برای کنترل‌مهاجرت خارجیان به انگلیس و جلوگیری از ورود مهاجران نامطلوب پیشنهاد کرده بودرای دادند و تنها ۲٤۰ نفر از آنها با این لایحه موافقت‌کردند .

مخالفان لایحه مدعی بودند که مقررات پیش بینی شده در آن مهاجرت ازکشورهای اروپای‌غربی و خصوصا ممالک عضو بازار مشترک به انگلیس را محدود نخواهد کرد بلکه‌تنهاموجب‌محدود شدن حق مهاجرت اتباع کشور های مشترک‌المنافع به انگلستان خواهد شد .

با در نظرگرفتن انضباط‌سختی که دولت و حزب محافظه‌کار انگلیس به‌فراکسیون اکثریت‌مجلس عوام القاء کرده‌اند شکست دیروز دولت ادوارد هیث بر سر لایحه کنترل مهاجرت تا حدود زیادی تعجب‌آور بوده است .

بعضی از ناظران این شکست را زائیده اتحاد ناراحت و تزلزلی میدانند که در مجلس عوام بین فراکسیون محافظه‌کاران‌ونمایندگان یاغی و دست راستی حزب کارگر و لیبرالها برقرار شده است .

شکست دیروز دولت ادواردهیث در مجلس عوام‌بخودی‌خود موجب نخواهد شد که این دولت ناگزیر از استعفا شود اما ادوارد هیث ناچار است از این پس لااقل هنگامیکه پای‌مسائل حساسی مانند کنترل مهاجرت در میان باشد با احتیاط بیشتری عمل کند .

طبق قانون دولت محافظه کاران موظف است ظرف ٤۰ روز لایحه جدیدی برای کنترل مهاجرت به مجلس عوام تقدیم کنند .

عکس‌های بدن‌لخت‌ژاکلین (کندی) در یك مجله ایتالیائی منتشر شد

رم ـ یک مجله ایتالیائی دیروز تعدادی از عکسهای بدن عریان ژاکلین اوناسیس (کندی) را بصورت رنگی در ۹ صفحه کامل انتشار داد . این عکسها طبق ادعای روزنامه ایتالیائی «ایل‌جیورنر» بوسیله یک گروه ده نفری از عکاسان‌بین‌المللی وهنگامی گرفته شده‌اند که ژاکلین در محیط خلوت جزیره اسکوریپوس مشغول آبتنی و استراحت بوده است.

عکاسانی که در تهیه این عکسها شرکت داشتند از ژانویه ۱۹۷۱ تابهار امسال برای تهیه این عکسهای منحصر بفرد زحمت کشیده‌اند.

روشنی عکسهایی که در مجله ایتالیائی «پلی‌من» چاپ شده بقدری است که هیچ تردیدی در مورد اصالت آنها باقی نمی‌گذارد واجازه نمیدهد تا تصور شود که این عکسها جعل شده است.

طبق پاره‌ای شایعات به عکاسانی که در تهیه این‌عکسها شرکت داشته‌اند بین ۳۰ تا ۵۰ میلیون لیر ایتالیایی ـ (درحدود ۲۱٤۰۰ تا ۳۵۷۰۰ لیره استرلینگ) دستمزد پرداخت شده است.

در عکسهای عریان ژاکلین اوناسیس مناظر مختلف بدن وی از زوایای مختلف جلو و عقب نشان داده شده است.

روزنامه ایل‌جیورنر ضمن اظهار نظر در باره عکسهای یادشده که حق‌انتشار آنها اختصاصا متعلق‌به مجله«پلی‌من» است مینویسد خانم ژاکلین اوناسیس باید از انتشار این‌عکسها خوشحال باشد چون این تصاویر نشان میدهند که وی در ٤۳ سالگی وبا اینکه تاکنون ۲ بچه بدنیا آورده هنوز ظرافت اندام خود را از دست نداده است.

تصحیح آگهی

در آگهی شرکت نور افکن که در صفحه دوم چاپ شده بوددر سطر سوم کلمه‌فتوسل اشتباها فتونل چاپ شده که بدین وسیله تصحیح میشود .

CHIEF ACCOUNTANTS

for

Tehran

Salary in excess of Rls. 60,000 p.m.

A large industrial group of rapidly expanding companies requires four outstanding chief accountants to assume responsibility for all the accounting functions of four of its newly-established joint-ventures with leading foreign companies.

Candidates should possess senior level experience covering standard costing, budgetary control and management reporting under EDP systems.

The starting salary will be commensurate with the candidates' merits but will not be less than 60,000 p.m.

Applicants should telephone Miss Adjemian of Coopers & Lybrand (MCS) at 835078, between 8 to 4 p.m. within ten days.

بهشت درمنزل شما

از هم اکنون طرح فضای سبز و باغات‌منازل‌خود را تهیه کنید تا بهار از زیبائی آن راحت و بی‌دردسر لذت ببرید .

کشتمان در اختیار شماست . تلفن ۸۲٤۹٦۰

محصول زیاد و مرغوب‌ازخاك مرغوب وقوی بدست می آید

بیوژن

کودآلی (محصول‌شرکت‌خاکساز)

که اکنون بمقدار محدود وبه بهاء مناسب آماده فروش‌است جوابگوی مشکلات زارعین‌ـ باغداران وگلکاران میباشد .

به تلفنهای ۸۲٤۹٦۰و ۸۳۷۲۸۵ و ۸۳۷۲۸٦ مراجعه فرمائید .

تیم زسکا بر تیم ارتش پیروز شد

پرویزمیرزا حسن بازیگر خط حمله‌تیم ارتش شاهنشاهی دربازی با تیم زسکا چهره‌ای نسبتا پرفروغ داشت و چندبار دروازه زسکا را مورد حمله قرار داد . لیکن رفتار غیردوستانه او در زمین در برابر تیم میهمان شایسته نبود .

دیدار دوستانه تیم فوتبال زسکا (تیم ارتش شوروی)با تیم فوتبال ارتش شاهنشاهی ایران که سومین دیدارزسکا در ایران بود ، بعداز ظهر پنجشنبه در استادیوم امجدیه در حضور والاحضرت شاهپور غلامرضا پهلوی وتعدادی‌تماشاگر برگزار شد و سرانجام تیم زسکا با یک گل زده در نیمه دوم ،مسابقه‌را بسود خود پایان داد .

تیم فوتبال زسکا که بدعوت سازمان تربیت بدنی ارتش شاهنشاهی ایران برای انجام سه دیدار به تهران آمده بود اگرچه‌درهرسه‌دیدار .دروازه‌اش بروی بازیکنان ایران بسته ماند ولی آنطوری که شاید و باید نتوانست فوتبال صاحب شام شوروی را به نمایش بگذارد و گل هائی را هم‌که‌به ثمر رسانید با استفاده از موقعیت های استثنائی بود ، مخصوصا در دیدار با بازیکنان تیم ارتش شاهنشاهی که بازی متوسطی از طرف هردو تیم ارائه شد و بازیکنان بیشترسعی داشتندتوپ را در میانه میدان حفظ کنند.

علی جباری که‌روز پنجشنبه نیز درتیم ارتش ایران‌بازی کرد باوجود اینکه‌هنوز خستگی‌بازی روز قبل با دانمارک را دربدن داشت درخشش زیادی‌از خود نشان داد . درنیمه اول‌بازیکنان هردو تیم‌چندحمله‌بروی دروازه یکدیگر بردند که بی‌ثمر ماند و گلی بثمر نرسید .

در آغاز نیمه دوم‌یکبار شوت سنگین شماره ۲ والتین ازتکین دروازه تیم‌ارتش ایران رابشدت مورد خطر قرارداد و اکر ظلی دروازه‌بان تیم‌ارتش شاهنشاهی یک لحظه غفلت کرده بود گل‌به ثمر می رسیدولی دقت او سبب شد تا دریک لحظه‌توپ به نوک انگشتانش اصابت کرد و به خارج رفت .

گل زسکا در دقیقه ۸۵ در شرایطی‌بثمررسیدکه«دودران‌کو» از جناح چپ پابه توپ بسوی دروازه تیم ارتش ایران تاخت و در یک موقعیت خوب توپ را به «فیدوتوف»که‌در داخل‌محوطه جریمه قرارداشت سپرد و او پس‌از متوقف ساختن توپ با شوتی نه‌چندان سنگین دروازه تیم ارتش ایران را گشود و تا پایان مسابقه این نتیجه حفظ شد و سرانجام تیم زسکا در سومین دیدار خود در ایران با نتیجه یک برهیچ به پیروزی رسید .

در مسابقات باشگاههای تهران

تیم پرسپولیس آتش نشانی را شکست داد

نتیجه مسابقه تیم پله وشهربانی مساوی بود

اولین دیدار باشگاهی دیروز را تیمهای پله و شهربانی برگزار کردند و طی یک بازی نسبتاجالب دو تیم با نتیجه ۲بر ۲ به نتیجه مساوی رسیدند .

نیمه اول این مسابقه که چندیار اصلی دو تیم در خدمت تیمهای خود نبودند بدون رد و بدل شدن گل پایان یافت ولی در نیمه‌دوم چهار گل به‌ثمررسیدو تماشاگرانی که برای دیدن یک بازی خوب‌گرد آمده بودند بارد و بدل شدن گلها بازیکنان را بشدت مورد تشویق قرار دادند .

اولین گل در دقیقه ٤۷ توسط احمدزاده برای شهربانی به ثمر رسید بدین ترتیب که او پس از بدست آوردن‌توپ‌درداخل محوطه هیجده قدم بایدالله‌نوری یک دو کرد و در یک فرصت مناسب گل اول شهربانی را به ثمر رسانید . احمدزاده یکبار نیز در دقیقه۵۹ گل دیگری برای شهربانی زد .

اولین گل پله توسط هاشمی بازیکن خوب پله به ثمررسید و او در حالیکه در داخل محوطه ۱۸ قدم قرار داشت با چالاکی توپ را به چنگ آورد و اولین گل پله را در دقیقه ۵۷ به ثمر رسانید گل‌دوم پله نیز دردقیقه ۷۰ به ثمر رسید بدین ترتیب که محسن میری تویی را که از جناح راست روی دروازه شهربانی سانتر شده بود با خونسردی با ضربه سر به ثمر رسانید .

★ پرسپولیس ـ آتش نشانی

دومین دیدار باشگاهی دیروزرا تیمهای پرسپولیس و آتش نشانی برگزار کردند و طی یک بازی خوب پرسپولیسی ها با دوبار فرو ریختن دروازه تیم آتش نشانی به پیروزی رسیدند .

بازیکنان پرسپولیس که دیروز اولین دیدار خودازسری مسابقات انتخابی باشگاه های تهران را پشت سر نهادند ، در سراسر بازی برتری خود را بریاران‌آتش نشانی حفظ کردند. اگر شوتهای سنگین‌پرسپولیس که بروی‌دروازه آتش نشانی نواخته شد باکمی بخت و اقبال آمیخته میگشت بی شک نتیجه ٤ یا پنج بر هیچ بسود پرسپولیس تمام میشد .

در دقیقه ۱۰ نیمه اول بهاریان بازیکن خوب پرسپولیس با نفوذی سریع از جناح‌چپ توپ را بروی دروازه آتش نشانی فرستاد ولی شوت سنگین او به زیر تیر افقی دروازه اصابت کرد و دوباره به زمین بازگشت . در این هنگام اصغر ادیبی که در داخل محوطه ۱۸ قدم قرار داشت از میان ۲ مدافع با شوتی سنگین دروازه تیم آتش نشانی را گشود .

در دقیقه ٤۱ نیمه اول نیز عبدالحسین بهاریان توپی از کاظم رحیمی مدافع تیم خود دریافت کرد و یک تنه با سرعت بسوی دروازه آتش نشانی تاخت ، و در نزدیکی خط‌کرنیک مدافع را دریبل کرد و با شوتی سنگین و غیر منتظره از زاویه‌ای بسته گل دوم پرسپولیس را به ثمررسانید.

ورزش

در مدارس

- درمسابقه‌پینگ پنگ‌دختران ناحیه ۱۲ که در مدرسه راهنمائی تحصیلی‌عاصمی بین دبیرستان های مجلسی ـ بهجت ـ شایستگان و صدیق علم برگزار شد در دو دوره اول و دوم دبیرستان مجلسی مقام‌اول رابدست آورد .
- مسابقه های والیبال ناحیه ۱۳ با شرکت ۳۲ تیم در دوره های‌اول‌و دوم‌انجام شد.دردوره اول‌دبیرستان های نظام مافی و کوکب، در دوره دوم دبیرستان های اتابکی‌و ذوقی‌شماره ۲ ، عنوان های قهرمانی این مسابقات را بدست آوردند .
- مسابقات پینگ پنگ پسران ناحیه ٤ بسرپرستی آقای جعفری انجام شد . در این مسابقه ها در دوره اول دبیرستان های مدرس ـ رضا زاده شفق و در دوره دوم:هنرستان صنعتی امین‌الدوله ـ و خرداد شماره ۲ مقامهای اول و دوم را بدست آوردند .
- در مسابقه پینگ‌پنگ‌دختران ناحیه۲دبیرستان پرورش، مهر ایران و خزائلی اول تا سوم شدند ودرقسمت انفرادی دوشیزگان حضرتی ، مرندی ونوابی این مقامرا بدست‌آوردند.
- مسابقه‌های والیبال دوره‌اول دبیرستان های ناحیه ٤ آموزش و پرورش تهران پایان یافت و دبیرستان های خاقانی و اتحاد به ترتیب مقامهای اول و دوم را بدست آوردند .
- در مسابقه های پینگ پنگ ناحیه ٤ ، در دوره های اول و دوم دبیرستان‌های آذر میدخت شرقی‌وافروز به ترتیب مقامهای اول و دوم را کسب کردند .

دنیای ورزش

روز های شنبه

منتشر میشود

اخبار کوتاه ورزشی

مسابقات تشویقی والیبال

آخرین مسابقه والیبال تشویقی جوانان میان تاج‌و برق ، باپیروزی برق پایان یافت و درنتیجه تیم برق پس از پرسپولیس به مقام دوم دست یافت . جوانان تاج نیز مقام سوم این دور مسابقات را بدست آوردند .

مسابقات نیروی زمینی

بیست و هفتمین‌دورمسابقات نیروی زمینی شاهنشاهی باشرکت ۱۵۰ تن ورزشکار برگزیده از یکانهای مقیم مرکز ، یکانهای مستقل پیاده یک و دو سپاه مستقل یک و دو درشهر مشهد افتتاح شد .

دراین مسابقات که ده روز به طول خواهد انجامید ورزشکاران نیروی زمینی‌دررشته های کشتی ، پینگ‌پنگ، شطرنج ، اسکریم‌وژیمناستیک به رقابت خواهند پرداخت.

مسابقات جهانی دوچرخه‌سواری

دراجلاسیه اتحادیه بین‌المللی دوچرخه سواری جهان ، بلژیک به عنوان برگزار کننده مسابقات جهانی دوچرخه سواری درپیست و جاده درسال ۱۹۷۵ برگزیده شد .

دراجلاسیه مزبورهمچنین بابرگزاری همین مسابقات درسال ۱۹۷۷ درانگلستان موافقت شد .

درضمن مسابقات دوچرخه سواری درپیست سال ۱۹۷٤نیزدریک پیست سرپوشیده درمونرآل کانادابرگزار خواهد شد .

مسابقات بسکتبال دختران

در دنباله مسابقات مقدماتی بسکتبال دختران جام سیمین شفیقی ، تیم های بسکتبال شهریار ، آزمایش و دانشگاه تهران(الف) به پیروزی‌رسیدند.

تیم شهریار مرکب ازصحرا حجازی ، فیروز نظری ، مهناز آراسته ،منیژه افسری و طاهره طبیب‌زاده‌در مسابقه با دختران دانشگاه‌تهران (ب) با نتیجه ۳۸ بر ۱۱ پیروز شد .

در مسابقه دیگر،آزمایش که ازچهره‌های سرشناس بسکتبال دختران، از جمله زیبا افلاطون، پری نقی‌پور و نینازرگر صالح تشکیل‌شده‌است،جوانان‌آرارات را با نتیجه ٦٤ بر ۱۳شکست داد.

در آخرین مسابقه دیروز، تیم دانشگاه تهران (الف) با نتیجه٤۸بر ۳۳ برایران‌امروز پیروز شد . بیشتر امتیازات دانشگاه‌دراین مسابقه توسط شهلا روحانی ، امازرگریان، منیژه‌نوروزیان و منیژه‌اسدی بدست آمد .

در اولین روز

مسابقات کشتی سامبو

در اولین روز مسابقات‌اروپائی کشتی سامبو که از روزپنجشنبه در رینگای شوروی آغاز شده است،«نوبویوکی‌ساتو» کشتی‌گیر ژاپنی و قهرمان پیشین جودوی جهان در ۹۳ کیلو گرم به مدال طلا دست یافت .

ساتو در مسابقات دیروز «والری روخیلودوف» قهرمان سامبوی شوروی در سال ۱۹۷۱ را شکست داد .

۲ کشتی گیر روس ،«والری کیولنن» و «آلکساندرفیددورف» در ۵۸ کیلو و ۷۵ کیلو تیزبرنده مدال طلا شدند .

دراین‌دورازمسابقات اروپائی سامبو،کشتی‌گیران کشور های ژاپن ، انگلستان ، اسپانیا ، یوگسلاوی ، بلغارستان ، ایران مغولستان و شوروی شرکت دارند . تیم ایران در این مسابقات از برزگر و فیلابی تشکیل شده است .

مسابقات قهرمانی مهارتهای فردی

مسابقات قهرمانی مهارت ـ های فردی جام والاحضرت ولایتعهد ، با شرکت ۲٦ نفر از جوانان باشگاه های تهران صبح دیروز در استادیوم‌فوتبال امجدیه برگزار شد .

هیئت داوران این مسابقات عبارت بودند از : جعفرنامدار، محمد بیاتی،حشمت مهاجرانی، افلاکی ، نظری ، خلخالی ، ومددنوعی .درنتیجه امینی از باشگاه حمید با ۹۵۸ امتیازمقام قهرمانی‌مهارتهای فردی جوانان کمتر از ۲۰ سال تهران را به دست آورد .

غلامرضا اقبالی از باشگاه دژبان با ۵۵۷ امتیاز و ناجی از باشگاه بانک ملی با ٤۸۷ امتیاز به ترتیب دوم و سوم شدند .

تلویزیون نوبل

کروه‌شرکتهای‌تولیدی‌ووارداتی ماشین‌آلات‌راه‌سازی‌وساختمانی
ارکان ماشین . وزنه
ماشین رول . رولر
خیابان‌آیزنهاور ـ مقابل دانشگاه آریامهر شماره ٦۲۸ و ٦٤٦
تلفن : ۹۵۹۰۷۸ ـ ۹٦۳٤۵۹ ـ ۹۵۲۸۹۹ ـ ۹۵۹۰۰۲ ـ ۹۵۸۵۵۵

نوار کارتریج
پرشده ٤۰ تومان
نوار کاست
پرشده ۲۵ تومان
استریودیسکو ـ روزولت‌شمالی‌بالای‌سه‌راه دیبا تلفن ۸۳٦۷۹٦

یخچال یعنی فیلکو

فروشنده دیگهای چدنی صددرصدخارجی
کرینا مدرنترین‌پدیده‌در صنعت‌دیگ‌سازی
شرکت‌مهندسی‌ترموکول
تهیه‌ونصب‌شوفاژوتهویه‌تلفن۸۲٦۸۰۹-۸۲۷۰۵٤

مطب جدید
دکتر شایانی «دندانپزشک»
بین بلوار الیزابت و آریامهر (شرق سازمان آب)خیابان قادسی نبش خیابان شقایق تلفن ٦۲۳۸٤۰ ـ ٤ تا ۸ بعدازظهر باتعیین وقت قبلی .
آ ـ ۱۹٤۰۵ ـ ۲

عاشقانه ترین داستانی را که شنیده‌اید بخاطر بیاورید
فیلم نواب عاشقانه‌تر است

فرح اشب
از ساعت ۸ الی ۱۲
در محیط دنج و دلچسب رستوران ساقی
هتل آریاشراتون
شام صرف کنید و با رقص و آواز ایرانی سرگرم شوید
واز غذای خوب لذت ببرید
کبابهای خوشمزه
میوه تازه و
خوشابه‌های ملایم
هر نفر ۳۲۵ ریال
(سرویس منظور شده است)
برای رزرو میز به تلفن:
۶۸۳۰۲۱ تلفن داخلی ۲۲۹ مراجعه فرمائید
آریاشراتون هتل
Arya-Sheraton Hotel,
Tehran, Iran
A WORLDWIDE SERVICE OF ITT

فروشگاه تاسو تقدیم میکند:
رادیاتورهای فولادی
و
دیگهای چدنی جرمانیا
برای تحویل فوری آماده است .
تخت جمشید ـ چهارراه روزولت تلفن ۲۸ ـ ۸۳٦۳۲٦

برای خرید گیسو از شهرستانها با I.B.S. مکاتبه فرمائید

کوپ الکساندر
گیسوی شوی وپوش بانوان
ویك سربازان
پروك جوانان
هرپیس آقایان
باقساط ماهیانه
فقط ۲۰ تومان
I.B.S.
آی بی اس پهلوی جنب سینما امپایر تلفن ٦۲۳۹۰۰

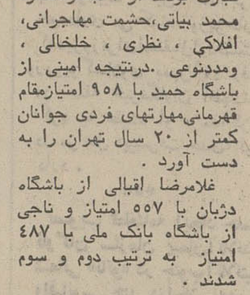
ارعلیرضا کماچی اهل بیرجند ۲٤ ساله (عکس بالا) چهار ماه است خبری نیست هر کس اطلاعی ازنامبرده داردخواهشمند است به تهران نارمك دردشت شمالی خیابان جاور ده متری وادپور جنب پلاك ۱۱۸ علی قربان کماچی خبر دهد.

گیسوی بلا
گیسوی بلا
یك میز مجلل آرایش
استیل
یك سشوار عالی
با تضمین پنج ساله
یك سری لوازم آرایش
آیرفرانسه کامل در ۵۹ قلم
هرماه سه مجموعه ازاین جوایز نفیس را به سه نفر ازخریداران خود اهدا میکند
با اقساط ماهیانه ۲ تومان بدون پیش قسط
درانواع خارجی
خیابان پهلوی بین امیراکرم وپهلوی بالا ساختمان پیروز تلفن : ٦٦۱۴٦۹

خلاصه آگهی مناقصه

سرپرستی منابع طبیعی لرستان در نظر دارد سه دستگاه کامیون کمپرسی بظرفیت ۷تن‌برای انجام‌کار های جاده‌سازی‌و حمل شن‌و ماسه درحوزه آبخیزداری ـ سدمحمدرضاشاه‌پهلوی در منطقه نوژیان وکشور از طریق مناقصه بمدت نود روزروزانه حداقل ده ساعت کارکرایه نماید لذا مراتب بدین‌وسیله باطلاع داوطلبان شرکت در مناقصه میرسد که با ملاحظه‌سوابق مربوطه در مرکز سرپرستی خرم‌آباد پیشنهادات خودرابراساس شرایط مندرج‌در آگهی حداکثر تاآخروقت روز ۱٤ر۹ر۵۱ بدفتر سرپرستی تسلیم‌و رسید دریافت نمائید.

سرپرست‌منابع‌طبیعی ونماینده مجری طرح آبخیزداری لرستان ارتابی
آ ـ ٦۲۷۲٦

تاریخ ۲۷ر۸ر۱۳۵۱ شماره ۸۹٤۳ ک ـ ۱

آگهی تجدید مناقصه

واحد کارخانه ذوب آهن آریامهر واقع در ٤۵ کیلو متری جاده اصفهان ـ شهر کرد ۲۰ قلم نوار فتیله‌ای و پارچه‌ای و ازبست شیشه‌ای و میکاوتکستولیت مورد احتیاج خود را طبق برگ مشخصات از طریق مناقصه خریداری مینماید داوطلبین شرکت در مناقصه میتوانند با پرداخت مبلغ پنجاه ریال برگ مشخصات و اسناد مناقصه را از دفتر تدارکات واحد دریافت و پیشنهاد خود را براساس تعیین حداقل مدت تحویل و مفاد مندرج دربرگ شرائط و سایر مدارک مناقصه تنظیم و بانضمام رسید سپرده بانکی بحساب ۹۰۵۰۳ بانک‌ملی ایران شعبه اصفهان‌یاضمانتنامه بانکی از یکی از بانکهای معتبر بمبلغ ۳۲۰۰۰۰ ریال تاساعت ۹ونیم روز ۲۱ر۹ر۵۱ در پاکات لاک و مهر شده تسلیم دبیرخانه واحد نماید .

پیشنهادات واصله در ساعت ۱۰ همانروز در قسمت‌تدارکات واحد باز و قرائت خواهد شد . محل تحویل ان انبار های‌واحد کارخانه ذوب آهن آریامهر میباشد حضور پیشنهاد دهندگان یا نمایندگان آنها در جلسه مناقصه آزاد و سایر شرائط در برگ شرائط مندرج میباشد .

سرپرست‌کل‌عملیات‌کارخانه آریامهر

آگهی مناقصه

امور اکتشاف و استخراج ،شرکت ملی نفت ایران ،عملیات تهیه (ترسیم‌وچاپ) نقشه های زمین‌شناسی را از طریق مناقصه به پیمانکار واگذار مینماید.

از کلیه موسسات و شرکت های صلاحیتدار دعوت میشود که برای دریافت دفترچه اطلاعات و مشخصات پیمانکاران به امور پیمانهای اکتشاف و استخراج شرکت ملی نفت ایران واقع در تاسیسات ری جنوب شهرری ساختمان مرکزی امور اکتشاف و استخراج مراجعه و پس از تکمیل اطلاعات مورد لزوم دفترچه مزبور راتا پایان‌وقت اداری ساعت چهار بعدازظهر روز پنجشنبه سی‌ام آذرماه یکهزارو سیصدو پنجاه‌و یك (۱۳۵۱ر۹ر۳۰) در پاکت لاك‌ومهر شده به امور پیمان های اکتشاف و استخراج تسلیم و رسید دریافت دارند.

پس از بررسی و مطالعه دفترچه های مزبور و تشخیص صلاحیت پیشنهاد دهندگان دعوت‌نامه برای پیمانکاران واجد شرائط جهت شرکت در مناقصه و تسلیم پیشنهاد ارسال‌خواهد گردید.

آ ـ ٦۲٤٤۰

آگهی استخدام مهندس راه وساختمان

وزارت کشورتعدادی مهندس‌راه و ساختمان‌برای خدمت در دفاتر مهندسی استان ها وفرمانداری های کل‌براساس آئین‌نامه افراد پیمانی استخدام مینمایدداوطلبان تقاضای خود را بانضمام دوقطعه عکس ٤×٦ وفتوکپی گواهی انجام خدمت زیر پرچم ویا معافیت دائم و فتوکپی آخرین مدرك تحصیلی حداکثرتا تاریخ ۸ر۹ر۵۱ بدفتر فنی وزارت کشور تسلیم‌دارند.

آ ـ ٦۲٦٤٦ وزارت کشور

م الف ۱۳۱۲٦

«سازمان زیارت» در اوقاف تشکیل میشود

★ این سازمان که بصورت یك شرکت اقتصادی اداره میشود کلیه امور حج را بر نظر میگیرد

کلیه امور حج و تدارك سفر زائرین خانه خدا از سال آینده در سازمانی مستقل وزیر نظر سازمان اوقاف انجام خواهد گرفت.

در این سازمان که با اصول اقتصادی بصورت یك شرکت تجارتی اداره میشود همه امور زائرین از نخستین مرحله تا پایان مراسم حج تمرکز می ـ یابد و بدین ترتیب از دخالت گروهها و افراد غیر مسئول جلوگیری بعمل خواهد آمد.

شرکت مزبور که بنام «سازمان زیارت» تشکیل میشود صرفنظر از انجام برنامه های حجاج بر سایر امور مذهبی نیز نظارت دارد و از جمله به ایجاد چند سفر زیارتی در داخل و خارج ایران اقدام می کند.

دکتر آزمون سرپرست اوقاف در این مورد گفت:

از هم اکنون هیئتی مامور تهیه اساسنامه و آئین نامه‌های ویژه‌ای برای این طرح می ـ باشند که بمحض آماده شدن مورد بررسی نهائی برای اخذ تصمیم قرار خواهد گرفت.

علاوه برامکانات جدیدبرای سهولت سفر حجاج یك هیئت بهداشتی نیز از طرف وزارت بهداری بر امر بهداشت زائرین نظارت خواهد نمود بمنظور فراهم آمدن وسائل رفاه مسافرین بیت‌الله‌الحرام از نظر بهداشتی و مراقبت های پزشکی مذاکراتی بین شیر و خورشید و اوقاف و وزارت بهداری آغاز گردیده است.

پیش‌بینی میشود از سال آینده بیمارستان های شیرو خورشید سرخ ایران در مکه ـ مدینه ـ جده با وسعت و امکانات زیادتر دائر خواهد بود وهمچنین درمانگاه‌های بهداشتی متعددی درمان و مراقبت پزشکی زائرین را بعهده خواهد داشت.

امیر عباس هویدا به اتفاق عباس خلعتبری وزیر خارجه در پای پلکان هواپیما از «جمال بیه‌دیج» نخست‌وزیر یوگسلاوی و همسرش که بعد از ظهر دیروز در آغاز یك سفر شش روزه رسمی وارد تهران شدند، استقبال می‌کند.

بزرگداشت دهه انقلاب

مورد بررسی و مذاکره سازمانها و سندیکا های کارگری و احزاب قرار گرفته است.

بدنبال انتشار اعلامیه روستائیان عضو شرکتهای تعاونی، امروز اطلاع حاصل شد که مذاکراتی در سندیکاهای کارگری، سازمان زنان با دانشگاهیان و دانشجویان، فرهنگیان، سپاهیان انقلاب، اصناف و بازرگانان، سازمانهای جوانان و پیشاهنگان، احزاب، انجمنهای شهر و شهرستان واستان و سندیکاهای مختلف شروع شده است.

هدف از این مذاکرات آمادگی این گروهها، برای شرکت در بزرگداشت دهمین سال انقلاب و کنگره ملی می‌باشد.

گزارشهای رسیده حاکی است که بزودی هریک از این سازمانها اعلامیه‌های جداگانه‌ای، دال بر شرکت در این کنگره و استقبال از پیشنهاد روستائیان منتشر خواهد ساخت.

پیش‌بینی میشود در اولین اجلاسیه اجتماع نمایندگان سازمان های مورد بحث، به دو پیشنهاد روستائیان رسیدگی خواهند کرد و برنامه کار را در مورد برپاداشتن مراسمی برای بزرگداشت دهه اول انقلاب وپیروزی های آن و تشکیل یک کنگره ملی با شرکت نمایندگان همه گروه هائی که از ثمرات انقلاب برخوردار شده‌اند مطرح خواهد کرد.

بمناسبت پایان دهه اول انقلاب

تهران و بلگراد بتوافق رسیدند

پرونده روابط، دورنمای همکاری های اقتصادی و مبادلات تجاری ایران و یوگسلاوی امروز در کاخ نخست وزیری و باحضور نخست وزیران و مقامات عالیرتبه سیاسی و اقتصادی دو کشور گشوده شد ودر پایان این جلسه که نزدیك به دو ساعت بطول انجامید منابع آگاه تائید کردند که مذاکرات نخست وزیران یوگسلاوی به توافق های چشمگیری رسیده است.

مذاکرات امروز کاخ نخست وزیری، یکی از برنامه های نخستین روز اقامت رسمی «جمال بیه‌دیچ» رئیس شورای وزیران جمهوری فدرال یوگسلاوی در ایران بود.

بیه‌دیچ و همسرش بعدازظهر دیروز در راس یک هیئت عالیرتبه سیاسی و اقتصادی یوگسلاو، بدعوت رسمی هویدا وارد تهران شدند و تا روز پنجشنبه مهمان ایران خواهند بود.

نخست‌وزیر یوگسلاوی پس از بازگشت از سفر سه روزه به اصفهان، شیراز و خارك که از فردا آغاز خواهد کرد، پیش از ظهر چهارشنبه بحضور شاهنشاه شرفیاب می‌شود.

در مذاکرات امروز کاخ نخست وزیری در هیئت ایران، عباس خلعتبری وزیر خارجه، منصور روحانی وزیر کشاورزی، خداداد فرمانفرمائیان مدیرعامل سازمان برنامه، پرویز مینا عضو علی‌البدل هیئت مدیره شرکت ملی نفت ایران و کارشناس امور روابط نفتی خارجی ایران و در هیئت یوگسلاو، دکتر کسنته بوگوئو، رئیس شورای اجرای جمهوری سوسیالیستی مقدونیه، «لسلو بالا» سفیر یوگسلاوی در تهران، «ایوو برگیچ» عضو شورای اجرای فدرال و رئیس دمیته مشترک ایران و یوگسلاوی، «تیسیم ـ کونفینو» رئیس کابینه ریاست شورای اجرای فدرال، معاونان وزارت خارجه ووزارت تجارت خارجی یوگسلاوی عضویت داشتند.

★ همکاریهای جدید

باتوجه به ترکیب اعضای دو هیئت، بخصوص اعضای هیئت ایران، می توان به مسائل مطروحه در مذاکرات امروز کاخ نخست‌وزیری پی برد. از اشارات منابع نزدیك به مذاکرات، چنین بر می آید که قسمت اعظم گفتگو های امروز ایران و یوگسلاوی در اطراف زمینه های جدید همکاریهای دو کشور دور می زد.

یك مقام آگاه اظهار نظر کرد مذاکرات با توافق های دو کشور در مسائل مربوط به افزایش تجارت و همکاری در زمینه های کشاورزی و صنعتی و نفت صورت گرفت. در زمینه نفت درحالی که بلگراد خواستار نفت ایران است، تهران علاقمند به مشارکت در ساختمان پالایشگاه نفت یوگسلاوی و احداث خط لوله ایست که از یکی از بنادر یوگسلاوی بداخل اروپای مرکزی کشیده می شود.

★ همکاریهای سیاسی

بخشی از مذاکرات امروز به تبادل نظر در مسائل بین‌المللی و آخرین تحولات اوضاع جهان بخصوص تحولات اوضاع اروپا، خاورمیانه و آسیا اختصاص داشت.

تهران و بلگراد نسبت به بسیاری از مسائل بین‌المللی دارای عقاید و نظریات مشابه و یا نزدیك بهم‌اند و بدین ترتیب می توان به یقین گفت این قسمت از مذاکرات نخست ـ وزیران دو کشور نیز باتفاهم کامل توام بوده است.

صرفنظر از تشابه سیاست های خارجی، تهران و بلگراد این چنین می نمایند که مایلند نقش سازنده تر و بیشتری را در مسائل جهانی برعهده گیرند و هردو کشور طرفدار این هستند که کشور های در حال توسعه در تعیین سرنوشت جهان می بایستی نقش عمده‌تری برعهده گیرند و در عین حال شکاف روز افزون میان کشور های صنعتی و در حال توسعه ازمیان برداشته شود.

★ برنامه امروز

نخست وزیر یوگسلاوی و همراهان او بامداد امروز تاج گلی نثار آرامگاه اعلیحضرت رضاشاه کبیر کردند و همزمان با مذاکرات بیه‌دیچ با هویدا، همسر او از کاخ مرکزی جوانان دیدن کرد.

نخست وزیر یوگسلاوی امشب میهمان ضیافت شامی است که هویدا به افتخار او برپا خواهد کرد و در همین ضیافت نطق های میان نخست وزیران دو کشور مبادله می شود که حاوی اشاراتی متعدد از روابط ایران و یوگسلاوی است.

هویدا، خلعتبری، روحانی و جمع دیگری از شخصیت های مملکتی دیروز از میهمانان یوگسلاو هنگام ورود به تهران در مهرآباد بافرش قرمز و گسترده به گرمی استقبال کردند، و در حق نخست وزیر یوگسلاوی مراسم احترامات نظامی انجام شد.

هویداقبل از ورود بیه‌دیچ در گفتگو با خبرنگاران اظهار نظر کرد که سفر نخست‌وزیر یوگسلاوی محققا به توسعه و تحکیم هرچه بیشتر مناسبات ایران و یوگسلاوی منجر خواهد شد. در تایید سخنان هویدا خلعتبری نیز گفت دیدار شخصیت عالیرتبه یوگسلاو سمبل وجود بهترین مناسبات میان دو کشور است.

عبدالرضا انصاری ومجید رهنما

بسمت مدیرعامل ومشاور سازمان شاهنشاهی منصوب شدند

عبدالرضا انصاری

مجید رهنما

بفرمان شاهنشاه آریامهر آقای عبدالرضا انصاری قائم مقام والاحضرت شاهدخت اشرف پهلوی در امور اجتماعی اقتصادی و فرهنگی که از اردیبهشت ماه گذشته، سرپرستی سازمان شاهنشاهی خدمات اجتماعی را نیز عهده‌دار بود، بسمت مدیر عامل وآقای مجید رهنما وزیر سابق علوم و آموزش عالی بسمت مشاور عالی این سازمان منصوب شدند.

به آقای مجید رهنما ماموریت داده شده است که باهمکاری کمیته‌ای مرکب از آقایان دکتر محسن ضیائی ـ دکتر تقی رضوی ـ دکتر علیرضا شفائی و محمود فرمان و با مشورت با مقامات مسئول بهداری و پزشکی و دانشگاهی و همچنین صاحب نظران واستادان مربوطه مطالعاتی درمورد برنامه‌های درمانی وبهداشتی و حداکثر استفاده از امکانات موجود برای بالا بردن سطح پوشش درمانی و بهداشتی کشور و نقشی که سازمان شاهنشاهی خدمات اجتماعی باید در آن عهده‌دار شود انجام داده گزارش مربوطه را تهیه و تقدیم دارد.

میدان منیریه وسیع میشود

میدان منیریه تعریض میشود و با چمن‌کاری وگلکاری جدید وایجاد آبنماهای متعدد بصورت یکمیدان زیبا در می‌آید.

طرح تعریض میدان منیریه همزمان باتعریض بازارچه «شیخ‌هادی» تهیه شده بود باین منظور شهرداری منطقه ۵ طبق ضوابط قانونی ضلع مقابل بازارچه مذکور را که در آن نقطه ٦ مغازه قرارداشت ممیزی کرد و حدود ۳۰۰ هزار تومان غرامت مغازه‌های مربوطه را پرداخت کرد شهرداری منطقه پس از انجام عملیات تعریض بازارچه شیخ‌هادی به مالکان ٦ مغازه واقع در روبروی بازارچه اخطار کرد تا ظرف یکماه محل مذکور را برای تخریب تخلیه نمایند.

شب گذشته چون مهلت مقرر پایان یافته بود مامورین شهرداری مقدمات تخریب مغازه‌ها را فراهم کردند و قرار است امشب کلیه مغازه‌ها تخریب شود.

تیم فوتبال برزیل جمعه باتاج مسابقه میدهد

تیم فوتبال اف ـ ث ـ گوارانی که از سه بار ملی پوش تیم ملی فوتبال برزیل بهره می ـ گیرد ساعت ۳ بعد از ظهر روز جمعه آینده در ورزشگاه یکصد هزار نفری آریامهر با تیم فوتبال باشگاه تاج روبرو خواهد شد.

تیم فوتبال اف ـ ث ـ گوارانی که اکنون از یك سفر دور و دراز به ایران می آید پیش از ورود به ایران تیم های برگزیده کشور های فرانسه، رومانی، اسپانیا و ترکیه را با نتیجه های درخشان بزانو درآورده است.

واشنگتن بازیکن مشهور برزیلی در خط میانه، فلامارین در خط دفاعی و کلایتون در نوك خط حمله، تیم اف ـ ث گوارانی را یاری میکنند.

واشنگتن اکنون به حق عنوان جانشینی سلطان پله را در فوتبال جهان برای خود ثبت کرده است.

کلایتون نیز در مسابقات قهرمانی باشگاه های برزیل لقب بهترین بازیکن را به خود اختصاص داده است.

جوان‌های یک‌ده دستجمعی ازدواج کردند

★ پسرها برای آنکه والدین خود را مجبور به موافقت کنند، دختر ها را با خود فرار داده بودند

رضائیه ـ هشت جوان روستائی در قریه قولنجی رضائیه برای مقابله باشرائط سخت وسنگینی که طبق رسوم گذشته موجب عدم رغبت جوانها بازدواج میشد تصمیم گرفتند مخفیانه باتفاق دختران مورد علاقه خود از دهکده خارج شوند. والدین دختر ها پس از فرار دختران خود، ناچار با ازدواج آنها با شرایط سهل موافقت کردند و یکجشن عروسی مفصل دریك شب ودریک محل برای کلیه آنها ترتیب یافت!

گزارش کاظم نیکرفتار خبرنگار اعزامی اطلاعات از رضائیه به قریه مذکور حاکیست: پسر ها قبلا بکرات تمایل خود را جهت ازدواج با دختر ها به والدین دخترها اطلاع داده بودند ولی پدر و مادر دختر ها مهریه‌ها و شرایط سنگین پیشنهاد میکردند.

جوانان مذکور روز پنجشنبه گذشته پس ازمشورت بایکدیگر، تصمیم گرفتند هنگام شب باتفاق دختران مورد علاقه خویش از دهکده خارج شوند وبدینوسیله والدین را بازدواج موافق سازند. نقشه این جوانها بطور دقیق وکامل بمورد اجرا درآمد و یکی دو ساعت بعد، خانواده های دختران از غیبت دختر ها بتدریج مطلع شدند و موضوع در اندك زمانی بگوش تمام مردم دهرسیدو سر و صدای بیسابقه و عجیبی براه انداخت..

پسر ها با کمك دوستان و بستگان خود، دخترهارا بمنزل آشنایان دهکده های اطراف منتقل کرده بودند و والدین دختر ها سرانجام حاضرشدند با شرایط ساده‌تری با ازدواج آنها موافقت نمایند و نیمه شب مذاکرات لازم برای ازدواج دختر و پسر ها بین پدر و مادر پسر هاودخترها انجام شد ومقدمات برگزاری مفصل‌ترین جشن عروسی دهکده بطور دستجمعی تدارك دیده شد.

طی این جشن مراسم ازدواج زوج های زیر انجام گرفت:

طاهر فرزند اژدر با دوشیزه گلزار

محسن زن دشتی قولنجی با دوشیزه «گل‌سر»

نعمان قولنجی مسکن با دوشیزه گل‌اندام ارزنی

محمدولی رحیمی با دوشیزه نجیبه مجرد

غلام با دوشیزه سارا

اصغر دهقان بادوشیزه فاطمه ترابی

حسینقلی با دوشیزه نرگس

عبداله با دوشیزه خدیجه

دهکده قولنجی دارای چهار صد خانوار و در حدود دوهزار نفر جمعیت است که تقریبا کلیه ساکنان دهکده در این عروسی مفصل و کم خرج و بیسابقه شرکت داشتند. این روستا در چهل کیلومتری رضائیه واقع ودرمسیر جاده رضائیه ـ تبریز قرار دارد.

حریق پالایشگاه بحرین میلیونها دلار خسارت ببار آورده

بحرین ـ خبرنگار اطلاعات تا ساعت ۱۱ صبح امروز حریق پالایشگاه بحرین گسترش کامل یافته و قسمت اعظم پالایشگاه بکام آتش افتاده است عده مجروحین تا کنون از ۲۰۰ نفر تجاوز کرده و ۱۸۰ مخزن بزرك نفت در محاصره آتش و در خطر اشتعال است. از این تعداد تا کنون ۱۵ مخزن بزرك مواد نفتی بکلی سوخته و ازبین رفته است، بقیه مخازن را شعله‌های آتش و دود غلیظ تا شعاع چندین کیلومتر احاطه کرده است. دود غلیظ شهر «منامه» پایتخت بحرین را فرا گرفته و آسمان شهر از شدت و غلظت دود بکلی سیاه شده و هر ساعت بر حرارت هوا نیز افزوده میشود

اهمیت پالایشگاه

پالایشگاه نفت در «فینری» علاوه بر تصفیه نفت استخراجی از چاههای بحرین نیمی از نفت کشور عربستان سعودی را تصفیه کرده به کشور های اروپائی صادر مینماید.

پالایشگاه، متجاوز از چهار هزار کارمند و کارگر دارد و خساراتی که تا کنون به آن وارد شده، به میلیونها دلار میرسد.

بعلت گسترش حریق و شدت حرارت آتش لوله های نفت که از نزدیکی محل آتش سوزی کشیده شده، پیاپی با صدای مهیب منفجر میشود و آتش میگیرد طبق اظهار مقامات مطلع اگر این حریق تا ۲٤ ساعت دیگر ادامه یابد تمام پالایشگاه طعمه آتش میگردد و چیزی از آن بجای نخواهد ماند فعلا پلیس بحرین پالایشگاه را محاصره کرده و ماموران در تلاش برای اطفای حریق و مهار کردن آن میباشند.

گزارش مربوط به این حریق در صفحه حوادث چاپ شده است.

بیطرف ساختن اقیانوس هند

مورد تقاضای ایران و ۲۰ کشور آسیائی وافریقائی است

سازمان ملل ـ گروهی مرکب از ۲۱ کشور عضو سازمان ملل متحد از جمله ایران، که بطور عمده از ممالك آسیائی وافریقائی تشکیل می‌شوند، طرح مقدماتی قطعنامه‌ای را بین اعضای کمیته اصلی سیاسی مجمع عمومی سازمان ملل متحد توزیع کردند که در آن تقاضا شده است اقیانوس هند، یك منطقه صلح اعلام شود.

در پیش‌نویس این قطعنامه از کشورهای ساحلی اقیانوس هند وممالکی که در فواصل دورتر در امتداد اقیانوس هند قرارداردند و همچنین از اعضای دائمی شورای امنیت وسایر کشور هائی که عمده‌ترین ممالك استفاده کننده از خطوط دریائی اقیانوس هند بشمار میروند تقاضا شده است تا از این اعتقاد که اقیانوس هند باید یك منطقه صلح باشد پشتیبانی کنند.

درطرح قطعنامه مذکور همچنین پیشنهاد شده است که یك کمیته جنبی کوچك نیز بوجود آید تا نتایج دیگر این پیشنهاد را مطالعه وتدابیر اجرائی برای اطمینان از تحقق هدفهای قطعنامه اتخاذ کند.

دوره تربیت دبیر توسعه می‌یابد

رئیس دوره شبانه دانشگاه تهران امروز گفت که برای کلاس های ازاد بطور نامحدود دانشجو می‌پذیرد وامتحان مسابقه‌ای به عمل نخواهد آمد.

ثبت‌نام برای شرکت در این کلاسها تا یک هفته دیگر ادامه خواهد داشت. آقای دکتر مستشفی رئیس دوره شبانه دانشکاه تهران خاطرنشان ساخت که دستگاه های دولتی وخصوصی میتوانند برای بالا بردن معلومات افراد وکارمندان خود آنها رابه کلاس های تخصصی آزاد دانشگاه تهران معرفی کنند و اگر در حال حاضر رشته مورد نظر آنها وجود نداشته باشد آنرا دایر خواهیم کرد. امسال تعداد رشته های تخصصی آزاد با ۱۰ رشته اضافی، به ٤۰ رشته رسیده است.

او سپس به دوره شبانه دانشگاه اشاره کرد و گفت که برای سال آینده دوره شبانه تربیت دبیر که اینک در هفت گروه دایر است توسعه خواهد یافت و عده بیشتری معلم جهت تحصیل در این دوره خواهند پذیرفت.

هم‌اکنون ۳۵۰ معلم در این دوره برای دبیری آماده می‌شوند. آنها از سراسر کشور انتخاب شده‌اند.

اخبار رویداد ها، شایعات و گفتگو ها در بازار سیاست

ژنرال مانك شاوو رئیس ستاد ارتش هند که قرار بود فردا برای یك دیدار رسمی به تهران بیاید برای دومین بار دیدار خود را از ایران به تعویق انداخت. علت تعویق مجدد سفر ژنرال هندی تجدید مذاکرات حساس افسران عالیرتبه هندو پاکستان در تعیین خطوط مرزی دو کشور است و جالب آنکه «مانك شاوو» ماه گذشته برنامه دیدار از ایران را به علت قطع مذاکرات مورد بحث لغو کرده بود.

***

اواخر هفته آینده هیات اجرائی حزب اکثریت به ریاست هویدا نخست وزیر تشکیل جلسه می‌دهد و دبیر کل حزب نیز گزارشی از وقایع داخلی حزب رابه اطلاع اعضاء هیات اجرائی میرساند.

امروز در محافل نزدیك به حزب اکثریت شنیده شد که هویدا نخست وزیر پس از استماع گزارش دبیر کل مسایلی را مطرح خواهد کرد که کاملا تازگی داشته و در واقع مشی وسیاست حزب را در آینده ترسیم می کند. پیش‌بینی می شود که رئیس دفتر سیاسی و هیات اجرائی حزب اکثریت در جلسه هیات اجرائی یکبار دیگر سیاست «انتقاد از خود» را اعمال کرده و به کم کاری بعضی از ارگان های حزب اشاراتی بنماید.

***

در پایان دیدار رسمی نخست‌وزیر یوگسلاوی از ایران، هویدا میزبان نخست وزیر موریس خواهد بود که برای یك دیدار دو روزه به ایران می ـ آید. بدنبال برقراری مناسبات سیاسی میان ایران و موریس که سال گذشته صورت گرفت، نخست وزیر موریس اولین شخصیت از این کشور افریقای شرقی است که به ایران می آید.

***

بیشرفت مذاکرات صلح ویتنام در پاریس در محافل سیاسی تهران با دقت و علاقمندی دنبال می شود، اما ناظران امور از ابراز هرگونه پیش‌بینی نسبت به موفقیت این مذاکرات خودداری می کنند. وزیر خارجه که دیروز برای استقبال از نخست‌وزیر یوگسلاوی بمهرآباد رفت در حلقه خبرنگاران اظهار نظر کرد به عقیده او، مذاکرات در مراحل «پیشرفت جدی» قرار دارد.

***

تصویب قطعنامه ایجاد حضور ناوگان سازمان پیمان آتلانتیك شمالی «ناتو» در جنوب آتلانتیك واقیانوس هند دراجلاسیه دیروز این سازمان، تحقق فرضیه مورد بحث را به عمل نزدیك ترمی کند. «ناتو» همانطوری که از اسمش پیدا است برای دفاع از آتلانتیك شمالی و با عضویت چهارده کشور غربی ایجاد شده، اما اینك نگاهش را معطوف جنوب و اقیانوس هند کرده است، در آستانه تصمیم ناتو، گزارش خبرگزاریهای خارجی حاکی است که ناوگان هفتم آمریکا دامنه عملیات خود را به اقیانوس هند توسعه خواهد داد و این امر نگرانی دولت هند را از توسعه رقابت دو قدرت بزرك در این اقیانوس سبب شده.

***

سازمان های وابسته به سازمان ملل متحد، علیرغم عضو نبودن بنگلادش در پارلمان جهانی سلسله برنامه هایی را برای کمك به این کشور نوظهور وبال شرقی سابق پاکستان آغاز کرده‌اند. در اجرای این برنامه ها، صندوق بین‌المللی کودکان سازمان ملل «یونیسف» اجرای پروژه مربوط به تامین آب آشامیدنی دا کاپایتخت بنگلادش را برعهده گرفته است. همزمان با اقدامات سازمان های وابسته بسازمان ملل، وام های بانك جهانی و موسسات وابسته بدان نیز به بنگلادش توسعه می ـ گیرد. آخرین وامی که بانك جهانی اعطای آنرا به بنگلادش تصویب کرده وامی بمبلغ هشت میلیون و سیصد هزار دلار برای انجام پروژه مخابراتی در این کشور است.

***

بدنبال بازگشت تفاهم به اتمسفر روابط ایران و کویت ناظران امور در پایتخت های منطقه‌ای انتظار بازگشت مجدد سفرای ایران و کویت را به محل های ماموریت خود دارند.

در این زمینه اخبار ضدو نقیضی در یکی دو هفته اخیر مورد بحث مطبوعات است، اما بهرحال در محافل سفارت کویت امروز تائید شدکه شیخ ناصر سفیر کویت روز سه‌شنبه این هفته پس از یک غیبت یازده ماهه به تهران باز می گردد.

خبرهای کوتاه

بازدید والاحضرت شاهپور غلامرضا پهلوی

والاحضرت شاهپور غلامرضا پهلوی ریاست معظم کمیته المپیك ایران باتفاق همسرشان والاحضرت منیژه ساعت ٦ بعداز ظهر دیروز از عملیات گروه اکروبات کشور خلق چین درمحل استادیوم ورزشی محمد رضاشاه پهلوی بازدید نمودند. در این دیدار سپهبد حجت کاشانی معاون نخست‌وزیر و رئیس تربیت بدنی ایران و عده‌ای از مقامات ورزشی حضور داشتند.

عملیات گروه اکروبات کشور چین مورد توجه والاحضرت قرار گرفت.

وزیر دارائی به نیجریه میرود

آقای دکتر جمشید آموزگار وزیر دارائی درراس هیئتی برای شرکت در کنفرانس وزرای اوپك به لاگوس پایتخت نیجریه می‌رود. این کنفرانس روز چهارشنبه گشایش می یابد در دستور جلسه انتخاب دبیر کل جدید، تصویب بودجه و مسایل جاری وعادی اوپك قراردارد.

بازگشت وزیر آموزش و پرورش

هیئت آموزش و پرورش ایران که به ریاست خانم پارسای وزیر آموزش و پرورش به شوروی رفته بود پیش از ظهر امروز به تهران بازگشت.

خانم پارسای در فرودگاه مهرآباد گفت که دیدارش از شوروی که ضمن آن از چند انستیتوی تحقیقاتی تعلیم و تربیت، وتربیت معلم ومدارس و دانشکده های مختلف بازدید کرد ثمربخش بود.

وزیر آموزش و پرورش گفت که به احتمال زیاد وزیر آموزش و پرورش شوروی تابستان آینده بایران خواهد آمد. خانم پارسای اضافه کرد: نکته‌ای که برای او جالب بود این بود که در مدارس شوروی، هر مدرسه به رشته‌ای از تعلیم و تربیت توجه خاص داشت و ما مخصوصا در مورد ورزش باید از این روش استفاده کنیم.

بازگشت

آقای احمد شهیدی سردبیر نشریات موسسه اطلاعات که باروپا عزیمت کرده بود روز گذشته مراجعت کرد.

بازدید از انجمن اولیاء و مربیان

اعضای هیئت مدیره شورای بین‌المللی مدارس که برای شرکت در یک کنفرانس بتهران آمده اند بعداز ظهر روز پنجشنبه از انجمن اولیاء و مربیان ایران بازدید کردند. ضمن این بازدید خانم دکتر آصفی مدیر عامل انجمن اولیاء و مربیان کارها و فعالیت این انجمن را برای میهمانان تشریح کرد و این اقدامات مورد توجه اعضاء شورای بین‌المللی مدارس واقع شد.

اجازه ۱۰۰ واگن حمل مواد نفتی

از طرف راه‌آهن دولتی ایران تعداد ۱۰۰ واگن مخزن حمل مواد نفتی از کشور لهستان اجاره شده است.

مدت اجاره واگن های مذکور یکسال است وچنانچه بیش از این مدت موردنیاز باشد اجاره تمدید خواهد شد.

در حال حاضر راه‌آهن دارای ۵۰۰ واگن حمل مواد نفتی است ولی چون این تعداد تکافوی حمل مواد نفتی را از جنوب به نقاط مختلف کشور نمیکرد اقدام به اجاره واگن شد.

پیش‌بینی هوا

آسمان کرانه‌های دریای مازندران کمی تا قسمتی ابری همراه با مه صبحگاهی است. آسمان استان‌های آذربایجان و شهرستانهای غربی ایران نیمه ابری که بتدریج برمقدار ابرها افزوده شده همراه با بارندگی های پراکنده میباشد.

آسمان استان‌های خوزستان واصفهان قسمتی ابری گاهی نیمه‌ابری است. آسمان تهران کمی ابری است که بتدریج نیمه ابری خواهد شد.

آسمان بقیه نقاط ایران صاف همراه با گردو غبار پیش بینی میشود.

حداکثر درجه حرارت دیروز تهران ۱۸ وحداقل ٤ درجه بالای صفر بود. گرمترین نقطه در ۲٤ ساعت گذشته بندرچاه بهار باحداکثر ۲۹ و سردترین نقطه کرمان باحداکثر ۱٦ و حداقل ۷ درجه زیر صفر بوده است.

بازگشت سرکار علیه خانم دیبا

سفر سرکار علیه خانم فریده دیبا بترکیه پایان یافت و آنشان پنجشنبه شب از این سفر بتهران مراجعت کردند.

سرکار علیه خانم فریده دیبا بدعوت رسمی دولت ترکیه مدت ده روز از این کشور دیدن کردند.

عفو دو دسته از زندانیان

در آذر ماه امسال ۲ دسته از زندانیان عفو میشوند. دسته اول بمناسبت روز جهانی حقوق بشر و دسته دوم به مناسبت ۲۱ آذر روز نجات آذربایجان. برای انجام این منظور کمیسیون عفو و بخشودگی وزارت دادگستری از مدتی پیش برای رسیدگی به وضع این دسته اززندانیان تشکیل شده و پس ازبررسی های لازم لیست اسامی زندانیان را که مستحق عفو هستند برای توشیح ملوکانه به وزیر دادگستری تسلیم میکند.

تسریع در رسیدگی به پرونده ها

آقای صادق احمدی وزیر دادگستری امروز طی بخشنامه‌ای بکلیه مسئولین واحد های قضائی مرکز و شهرستانها دستور داد که برای کاستن از حجم کار موجود و کوتاه کردن فواصل زمان رسیدگی بپرونده ها در ساعات غیراداری نیز در محل کار حضور یافته و بپرونده‌های موجود رسیدگی کنند.

طبق دستور وزیر دادگستری مسئولین این سازمانها ماموریت دارند آمار کار چهار ماهه آخر سال جاری را بمنظور سنجش میزان فعالیت کلیه واحد های قضائی کشور و مقایسه آن با ماههای قبل تهیه و ارسال دارند.

رئیس کل تبلیغات و انتشارات رومانی در خارك

صبح امروز آقای مارجی نیانو رئیس کل تبلیغات و انتشارات رومانی برای بازدید ازتاسیسات نفتی جنوب عازم آبادان و جزیره مخارك گردید. رئیس کل تبلیغات و انتشارات رومانی بعد از ظهر پنجشنبه در اصفهان با استاندار ملاقات کرد و پس از بازدید آثار تاریخی اصفهان و یک کارخانه بافندگی عازم تهران گردید. دیروز آقای مارجی نیانو برامسر عزیمت کرد و پس از بازدید شهرهای شمال از طریق رشت و قزوین بتهران باز گشت.

اختصاص ۱۰۰ تخت به بیمارستان چشم

امروز سخنگوی وزارت کارو امور اجتماعی اعلام داشت به مناسبت هفته روشندلان و به منظور رفع مضیقه بیماران چشم از نظر تخت باهمکاری شیروخورشید سرخ ایران ۲۰ تخت در بیمارستان رضاشاه کبیر و ۸۰ تخت در بیمارستان فیروزآبادی به درمان بیماران چشم اختصاص یافته است.

این تخت ها با همکاری سازمان ملی رفاه نابینایان در آینده مورد استفاده قرار خواهد گرفت.

باحفظ سمت

امروز اطلاع حاصل شد که آقای مهندس اسمعیل سمیعی که به ریاست سازمان غله کشور منصوب شده است با حفظ سمت معاونت وزارت تعاون و امور روستا ها، در پست جدید انجام وظیفه خواهد کرد.

شعبه جدید بیمه ایران در جده

شعبه بیمه ایران در عربستان سعودی روز پنجشنبه گذشته با حضور آقایان راشد سفیر شاهنشاه آریامهر در عربستان سعودی و دکتر امیر هوشنگ کانونزیان مدیر عامل شرکت سهامی بیمه ایران در جده افتتاح شد. در مراسم گشایش عده‌ای از شخصیت‌های عربستان سعودی ونمایندگان سیاسی کشور های خارجی مقیم عربستان سعودی شرکت داشتند.

٤ میلیون مسافر

سخنگوی راه‌آهن دولتی ایران اعلام داشت در ٦ ماهه اول سال جاری متجاوز از چهار میلیون نفر با قطار به نقاط مختلف کشور سفر کرده‌اند.

میزان درآمد راه‌آهن در این مدت بیش از ۳ میلیارد ونیم ریال می باشد.

در انجمن قلم

بعد ازظهر فردا آقای دکتر مصطفی‌الموتی نماینده مجلس شورای ملی تحت عنوان قانون گذاری در دوران انقلاب در انجمن قلم سخنرانی خواهد کرد.

گفتگوی آزاد

استادان و صاحبنظران در جلسه مشاوران روزنامه اطلاعات

این هیولاست که میسازید نه ساختمان!

• نگذارید بافت اصیل شهرهای ایران از بین برود دانشجویان معماری را به شهرستانها بفرستید

اشاره

آموزش معماری مساله مهمی است چه از نظر مسائل دانشگاهی و چه در حیطه شهر سازی و معماری عمومی. در میز گرد اطلاعات، گروهی از کارشناسان معماری و شهر سازی، بحث جالبی را در باره آموزش معماری مطرح کردند که از نظر خوانندگان عزیز گذشت، دنباله این بحث را در این شماره می خوانید.

دکتر پاک‌نیا

راجع به آموزش معماری در جلسه پیش بحث شد، همانطور که اشاره کردم آموزش معماری منحصر به آموزش دانشکده‌ای نیست، دانشکده در حکم یك کلید برای ورود معمار به جامعه است، معمار وقتی وارد جامعه شد باید خودش کار کند و با توجه به نیاز ها و سنت های جامعه اثری ارائه کند ازاینروست که یك معمار می تواند در اجتماع یك عامل خوب باشد یا نباشد.

در حال حاضر ۸۰ تا ۹۰٪ ساختمان هایمان را غیر معمار ها میسازند، همان کارهائی که ما میکنیم بغلط یا درست سر مشق این عده قرار میگیرد. بهمین دلیل معتقدم حلا که معماران تربیت شده مادر اجتماع سرمشق قرار میگیرند پس لااقل باید آنها را با مسائلی که در کارهایشان با آن روبرو می‌شوند آشنا کرد و بعد تکنیك معماری را بدانان آموخت.

موضعی که ما نه خارجه محصل می فرستادیم همزمان با ما و یا شاید حتی بعداز ما ژاپنی ها نیز محصلین خودشان را به‌اروپا فرستادند اما ژاپنی هر جای دنیا هم که میرفت چون کشورش‌را میشناخت و با نیاز ها وسنت های آن آشنا بود ژاپنی باقی میماند و برای ژاپن کار می کرد، اینستکه وقتی ما معماری ژاپنی را نگاه می‌کنیم می بینیم صد درصد تکنیك غرب را گرفته ولی ساختمان‌هایش‌را باخصوصیات ژاپنی میسازد، اما در مورد ما متاسفانه این طور نبوده و نیست محصلین ما هر جا تحصیل کردند وقتی برگشتند هشتاد در صد به آن محیط تعلق دارند تا ایران. اگر امریکا رفتند امریکائی می‌شوند اگر فرانسه، فرانسوی و اگر انگلیس، انگلیسی در حالیکه معماران ما بایستی دست بدست هم میدادند و محیط اجتماعی خودشان و نیاز ها و کمبود های آن را میشناختند مسائل در راه‌حل آنها را نیز.

متاسفانه هر کسی دراین رشته فارغ‌التحصیل میشود چه از خارج کشور و چه از داخل، در تهران میماند و بدین دلیل کمتر با معماری ایران (مقصودم سراسر ایران است) آشنائی دارد.

نقطه ضعف ما، درجه اول ناآشنائی به محیط زیست خودمان است زمانی که محیط زندگی و نیاز های آنرا شناختیم میتوانیم باتکنیك مدرنی که یاد گرفته‌ایم یك کار اساسی و صحیح انجام دهیم.

اگر محیط را نشناسیم همین وضعی پیش می آید که الان در تهران می بینیم و (اظهرمن‌الشمس) است تهران ما، یك نمایشگاه معماری جهانی شده است و شاید تنها چیزی که در آن نداریم معماری ایرانی است وقتی هم که از معماری ایرانی صحبت میشود بر می‌گردیم به قهقرا ومی‌خواهیم از شکل ظاهری معماری ایرانی استفاده کنیم.

رضا کسرایی :

من باگفته های آقای پاک‌نیا کاملا موافقم و هیچ‌مخالفتی با آن‌ها ندارم ولی حالامیخواهم مسئله را بنحو دیگری بررسی کنم در هیچ جای دنیا، آرشیتکت این آزادیی راکه‌در ایران دارد، ندارد.

یعنی مثلا در پاریس یا نیویورک یارم، یک آرشیتکت کارش تحت نظارت قرار میگیرد یک رشته قوانین و مقررات مملکتی‌وسازمان هائی اورا هدایت می کنند ویا آنکه کارش را مورد بررسی‌قرار میدهند.

در شهرهایی مثل یزد و کرمان دارند بافت سهری را بهم میزنند، خیابان‌ها را میبرند، همان‌دری که در کاشان و بسیاری از شهرهای دیگر کردند، متاسفانه بااین کار معماری ایرانی را از بین میبرند. البته وقتی با مردم تکنك صحبت می‌کنیدمی‌بینید که مردم راضی هستند چون دلشان خیابان میخواهد و خانه هایی که برخیابان میافتد یکمرتبه قیمتشان بیست یا پنجاه‌برابرمیشودوابنستکه همه‌موافق هستند ولی‌ما میدانیمکه این کار صحیح نیست، این‌کارها را آرشیتکت‌ها نمیکنند، در شهرستان‌ها هم اگر میکنند کسی نیست که جلوگیری کند درنتیجه دهسال‌که‌بگذرد بحال شهرهائی مثل کاشان افسوس‌خواهیم‌خورد. بهمین دلیل ما باید در توسعه شهرستان‌هایمان یکبرنامه‌اساسی واصولی داشته باشیم تا با مشکلاتی که در تهران روبرو شدیم مواجه نشویم توسعه سریع اقتصادی و نداشتن برنامه های مدون واصولی برای همگامی و همراهی با این توسعه همین وضعی شده است که می‌بینید.

در مورد کارهائی که هم‌اکنون به تقلید از معماری قدیمی ایران صورت میگیرد کنترل و نظارت اصولی وجود ندارد این معماری ایرانی نیست که یکسرد‌رابشکل ساختمانهای زمان صفویه بسازیم‌و با بقیه‌اش کاری نداشته باشیم.

الان شما نگاه کنید به این ساختمان های دولتی که ساخته میشود تعدادی ازآنها با آجر مجوف ساخته میشود بعضی‌جاها طاق ضربی‌میزنند اگر طاق ضربی غلط است(که میدانیم در خیلی ازساختمان‌ها از یک حدکه ارتفاع تجاوزکرد بدرد نمیخورد) اگر از نظر تکنیک صحیح نیست پس چرا کنترل نمیکند؟ چرا کنارش نمی گذارید؟

ساختمانی هیبی را می بینیم که طبقاتش را با اجرمجوف‌میسازند، پله هایش را طاق ضربی میزنند یک تعداد آهن‌ها راجابجی‌جوش می کنند که نبید بشند.

دراین کارها هیچ کنترل ونظارتی صورت نمی گیرد پس ببینید ده کجا باید جلوی این کاررابگیریم. در دانشکده دانشجوئی از آرشیتکتی که این نقشه را کشیده میداند که نباید اینطور باشد ولی در عمل مسئله اقتصادی پیش می‌آید که جلوی آنرا نمیشود گرفت. صاحبکار یا مقاطعه‌کار میخوید‌آقا تا اینجایش آجر است طاق ضربی بزن، اینجایش را آهن‌جوجتر بکیر تا خرج من کمتر شود. در اینجاست که باید شهرداری‌ها دخالت کنند و بگوید که (آقا) استاندار اجازه میدهد که این مصالح را مصرف کنید این‌خیابان این‌هم ابعاد.

مهندس خلیلی :

جلسه گذشته بحث بیشتر درباره آموزش دانشکده‌ای‌بود امروز بیشتر درباره مسائل شهری و اجتماعی گفتگو می کنیم اول بگویم که احتیج نداریم بدست خارجی‌ها نگاه کنیم، مثلازاپنی‌ها سیستم خودشان را نگاه میدارند بدون آنکه با واقعیات وفق داشته باشد شما در هیچ‌جای‌دنیا شهری زشت‌تر از توکیو نمیوانید پیدا کنید در یک گوشه‌چیزی‌ساخته‌اند ودر یک گوشه چیزی دیگر. بهمه چیز شبیه است غیر از ژاپنی.

ما برای کشور مان به دوضوع معماری احتیاج داریم در حالیکه درحال‌حاضر فقط یکی از این‌دو نوع معماری را داریم مابه مدرسه‌ای نیازمندیم که بیشتر از حد معمولی که فعلا وجود دارد اساس کارش را برتکنیک قراردهد وبیشتر از آنچه که درباره هنر صحبت می کند، راجع به بیون آهنی و مصالح ساختمانی بحث بعنوان مثال دانشگاه ملی دانشجویانی تربیت کند که از نظر تئوری قوی باشند و معمارانشان برپایه ساختمان‌و مصالح ساختمانی استوارباشد درعین‌حال اطلاعاتی‌هم درباره معماری و فلسفه تاریخ داشته باشند این یک سیستم‌جداگانه خواهد بود و بعد مثلا دانشگاه تهران دانشجویانی تربیت کند که بنا را از جنبه هنری‌مورد بررسی و مطالعه قرار دهند‌در اینصورت این افراد کسانی خواهند بود که با اطلاعات جامع در این زمینه میتوانند درباره معماری ایرانی اظهارنظر کنند و برای معماری ایرانی حدود ومرز های مشخصی تعیین کنند، ماهم‌بجا صحبت از معماری ایرانی میکنیم ولی هنوز بدرستی نمیدانیم که معماری ایرانی یعنی چه، کسی کتبی ننوشته که معماری ایرانی یعنی این.

بهروز حبیبی :

ـ لازم میدانم که به گفته های آقای «مهندس خلیلی» نکاتی اضافه کنم شاید بعضی از این نکات چندان با گفته های‌ایشان موافق نباشد.

جدا کردن فعالیتی که به معمار واگذار میشود و تقسیم آن‌به دو مبحث هنری وتکنیکی شاید دردی‌را‌دوا نکند کمااینکه دانشکده هایی هستند که واقعا وظیفه‌شان اینست‌که‌بامور‌استحکام ساختمان‌بپردازند در دانشکده های‌فنی به این نیاز پاسخ‌داده میشود، ازنظرفلسفی‌هم دانشکده های ادبیات و علوم اجتماعی و از نظر رنگ و روغن دانشکده هایی‌هستند که در آنجا نقاشی میکنند و می‌بینیم که جدا بودن این رشته‌ها از یکدیگر دردی را دوا نکرده است.

پرویز وزیری :

ما در مدرسه درسهایمان را بدو گروه تقسیم میکنیم اول درسهایی که جنبه تکنیکی‌دارد یعنی‌درمقابل‌نیروی جاذبه زمین وبادمواد و مصالح وخواصشان و نوع کار کردنشان اطلاعاتی به شاگرد میدهیم و دوم، مسائلی‌است‌که در همه‌دانشکده های معماری دنیا بصورتی پیچیده با آنها روبرو هستیم این مسائل آنهائی هستند که فلسفه خاصی را عنوان می‌کنند.

ما میتوانیم همیشه مسائلی را عنوان کنیم و راه حل‌هائی را ازطرفشاگرد بپذیریم‌جواب مسئله که داده شد براساس آن میتوانیم فکر کنیم که این معماری‌ایرانی یا فرانسوی‌است و یا اینکه از کجا آمده‌است.

اگر معماری پنجاه سال‌پیش خودمان رامورد مطالعه قرار دهیم هم در فرم هم در مواد ومصالح‌تشابهی میبینیم گواینکه معمارآنروز مصالحی را که در دسترس‌داشته‌مصرف کرده‌ولی از نظر خصوصیات، خواصو تشابه‌اش به خواص مشترکی در معماری‌وشهر سازیمان می‌رسیم چرا امروز ما نمیتوانیم باین‌خواص برسیم باوجودآنکه دانشمان پیشرفته‌تر است و اطلاعاتمان در بسیاری جهات بیشتر.

ما الان در دوره‌ای قرار داریم که با تغییرات و تحولات عجیبی‌درزمینه های اقتصادی، سیاسی و فرهنگی روبروهستیم این تغییرات بی‌تردید روی اجتماعمان نیز تاثیر می‌گذارد ولی سرعت واکنش اجتماع در برابران دگرگونی ها با سرعت این تغییرات و تحولات یکسان نیست، مدتی وقت لازم است تا این دگرگونی ها از طرف اجتماع‌مورد پذیرش قرارگیرد، از همین جاست که ناهماهنگی ها آغاز میشود.

مهندس اشراق :

درحال حاضر بیشتر ساختمان هائی که میشود از طرف‌بخش خصوصی است، طبقه بالا به آرشیتکت ها سفارش میدهند ولی طبقه دوم‌وسوم به آرشیتکت ها اعتمادی ندارند و خودشان ساختمان میکنند در نتیجه معماری‌ما الگوئی بدست مردم طبقه‌دوم‌وسوم‌میدهد این الگوئی استکه ما باید روی آن‌صحبت بکنیم این الگو توسط همین دانشجویانی‌که از اینجا فارغ‌التحصیل میشوند یا کسانی که از خارج‌آمده‌اند ساخته‌میشود بنابراین میتوانند باعث خوبی یا بدی معماری ما بشود.

برای روشن شدن مطلب یک مثال فرهنگی میزنم شما الان نمیدانید فرزندتان را چگونه‌تربیت کنید درحالیکه پائین‌شهری میداند، درست یاغلطش را کار ندارم ولی میداند.

میداندبچه اش باید صبح اسلام‌بکند، اگر بچه‌اش‌جاوی بزرگتر دراز بکشدمیزندش، ولی شما به دلیل معلوماتی که دارید نمی‌دانید که اگر بچه‌تان‌جلوی شما روی‌زمین خوابید باید بزنیدش یا نه؟ چون نمیدانید که در نتیجه این کار بهتر خواهد شد یا بدتر.

مهندس اشراق: حرف شما کاملا صحیح‌است‌ولی اساسا این‌آشفتگی مسئله ای است که درهمه جای دنیا وجود دارد الان در کشور ما شروع کرده‌اند به ساختن اتوبان، در حالیکه فرانسه ادعا میکند که سیستم اتوبان غلط است.

الان فرم بیمارستان در آمریکا عوض شده بایدشماعوض کنیدولی مسئله این است که شما در حال حاضر مریض دارید.

درشناخت‌اجتماع بحثی‌نیست در حال حاضر مادر دوره‌ای‌از آشفتگی قرار داریم شما در دفتر خودتان نشسته‌اید روزی نه‌تا دهتا مسائل نمای ساختمان می‌آورند در صورتیکه درگذشته روی یک آجر مطالعه می کردند بنابراین مسایل این دوره های آشفتگی راما باید حل بکنیم. درحال حاضردولت تصمیم‌گرفته که در سال ۲۰۰ هزار خانه بسازد اگر ده سال صبر کنید تمام ایران‌پرخواهد شدبنابراین یک معماری غلط بوجود می‌آید شماکه‌یک استاد دانشگاه‌هستید باید نظر بدهید در این دوره‌ای که هست، دراین دوره خلاء و آشفتگی، در این‌دوره‌ای که‌هنوز زندگی اجتماعی شکل نگرفته معماری چگونه باید باشد.

دکتر وزیری: اینکه من چه درس بدهم تفاوت داردبااینکه چه چیزی بسازم، من اگر الان سردم باشد ممکن‌است‌لباسهیم را همینطورروی هم بیوشم ولی این دلیل نمیشود که این طرز لباس پوشیدن را در مدرسه یاد بدهم. خلاصه کلام برای اینکه معماری‌خوبی بوجود بیاوریم یه‌سه عامل نیازمندیم عامل اول آموزش‌است‌دومی‌شناسائی‌اجتماع‌و سومی‌خود آرشیتکت. همکاری و هماهنگی‌این‌سه‌عامل‌است که‌میتواند یک‌معماری صحیح برای‌اجتماع‌ما بوجود آورد مسئله اول آموزش است که تصور میکنم شما تا حدامکان این کار را خوب انجام میدهید میماند مسئله شناسائی اجتماع خوب شما تا آنجائی که اجتماع را میشناسید شاگردتان را باآن آشنامیسازیدبگذارید بقیه‌اش را خودش بکند.

برای شناسائی معماری یک‌آموزش وسیع و همگانی توسط وسائل ارتباط جمعی‌لازم است و مقداری از این کارهم باید در مدارس انجام شود.

مسئله سوم‌خود آرشیتکت است که باید گذشته از آموزشی که‌دیده است دارای یک وجدان کار نیز باشد واین‌کارباید توسط خود ما یعنی‌توده آرشیتکت هاصورت‌پذیرد تابدینوسیله بادست‌بدست دادن‌این عوامل بتوانیم معماری خوبی‌بوجود بیاوریم.

نتیجه: در دوجلسه‌ی که صاحبنظران در مسئله آموزش معماری بحث و تبادل‌نظر کردند سرانجام این نتیجه حاصل شد که آموزش معماری دانشکده های معماری با نیاز های جامعه ایرانی هماهنگ‌نیست، بافت اصلی شهر های ایرانی‌درحال‌تباه شدن است، بسیاری از ساختمانها در واقع هیولا است نه ساختمان اصیل با خصوصیات ایرانی و قابل زیست ولازم است که دولت و ملت سعی کنند هنر اصیل معماری درایران زنده بماند.

شرکت کنندگان در گفتگوی امروز

۱ ـ مهندس عبدالحمید اشراق ـ استاددانشکده معماری
۲ ـ دکتر پاک‌نیا ـ رئیس دانشکده معماری دانشگاه ملی
۳ ـ دکترحبیبی ـ استاد دانشکده معماری
٤ ـ مهندس خلیلی ـ مهندس شهرساز
۵ ـ مهندس کامران‌دیبا ـ مهندس مشاور و معمار
٦ ـ دکتر کسانی ـ استاد معماری
۷ ـ دکتر کاظم ودیعی ـ استاد شهرستانی
۸ ـ دکتروزیری ـ استاد معماری

اکثر ساختمانهایی که در ایران میسازند اثری از سنت معماری ایرانی در آن یافت نمیشود.

لباسشوئی کِن وود Kenwood

تنها ماشین لباسشوئی با دستگاه خشك کن بوسیلهٔ هوای گرم

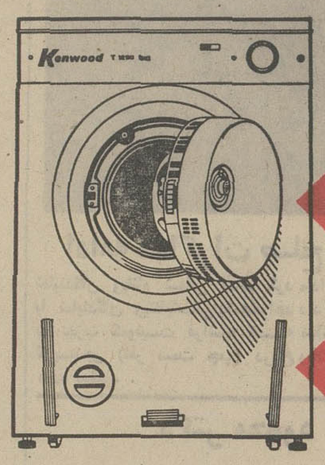

با ماشین لباسشوئی کن وود شما:

□ تمیز تر لباس میشوئید.
□ آسانتر لباس میشوئید.
□ لباس را خشك و بدون تماس با ذرات آلوده هوا تحویل میگیرید.

برای خانواده‌هائی که در مناطق مرطوب وبارانی زندگی میکنند وخانواده‌هائی که در آپارتمان‌ها بسر میبرند لباسشوئی کن وود ایده‌آل است

انداختن لباسهای شسته شده و مرطوب روی بند بعلت تماس باذرات آلوده هوا غیر بهداشتی است وماشین لباس شوئی کن‌وود باخشك‌کن مخصوص لباسها را پاکیزه وخشك برای اطو آماده میکند.

این کار را هیچ ماشین لباسشوئی دیگر انجام نمیدهد.

محصولات کن‌وود ساخت انگلستان

فروش درکلیه فروشگاههای معتبر

نماینده انحصاری ـ شرکت سیراکو ـ خیابان سوم اسفند ـ شماره ۴۴ تلفن ۱۵ ـ ۳۰۹۱۱ تلفن مستقیم سرویس ۳۱۶۷۷۸

عاشقانه ترین داستانی را که شنیده‌اید بخاطر بیاورید

فیلم **نواب عاشقانه‌تر است**

آگهی استخدام پیمانی

سازمان جنگلها و مراتع کشور بمنظور خدمت درآموزشگاه عالی جنگل‌و مرتع واقع در گرگان دو نفر تکنیسین مرد را با مشخصات زیر از طریق مصاحبه بطور پیمانی استخدام مینماید.

۱ـ تکنیسین برق فوق دیپلم در رشته برق یکنفر
۲ـ تکنیسین شوفاژو تاسیسات فوق دیپلم در رشته‌تاسیسات وشوفاژ یکنفر.

داوطلبان واجد شرایط میتوانند جهت مصاحبه روز های نهم دهم آذرماه جاری در ساعات اداری با در دست داشتن ۲ قطعه عکس ٤×٦ وعین شناسنامه عکس‌دار و برگ خاتمه‌خدمت ومدرك تحصیلی بدفتر آموزش سازمان جنگلها و مراتع کشور واقع در بلوار الیزابت خیابان‌سهیل‌مراجعه نمایند. م‌الف۱۳۲۱۱

دفتر آموزش

آگهی انتخاب دستیار مقیم

دانشکده پزشکی دانشگاه تهران در سال جاری در رشته های جراحی عمومی بیماریهای داخلی- رادیولژی- چشم پزشکی- بیماری های کودکان- روانی- بیماریهای عفونی- بیماریهای پوست وآمیزشی- بیماریهای زنان و مامائی و آسیب شناسی تعدادی دستیار مقیم از طریق امتحان ورودی ومصاحبه می پذیرد.

داوطلبان میتوانند بادر دست داشتن مدارك زیرین جهت ثبت‌نام به اداره تخصصی دانشکده پزشکی مراجعه نمایند.

فتوکپی دیپلم دکتری پزشکی یک برگ
رونوشت یافتوکپی صفحه اول شناسنامه دو برگ
برگ انجام خدمت یا معافیت دوبرگ
عکس ٤×٦ پنج قطعه

رسید بانکی بمبلغ یکهزار ریال بحساب ۹۳۳٦ دانشکده پزشکی دربانك رهنی شعبه مرکزی بابت ثبت نام

مدت نامنویسی تاپایان وقت اداری روز دوشنبه ۲۰ر۹ر۵۱ وامتحان ورودی روز پنجشنبه ۲۳ر۹ر۵۱ در دانشکده پزشکی در ساعت ۹صبح انجام میشود.

امتحان ورودی تستی و شامل زبان خارجه و پزشکی در حدود اطلاعات پزشکان دیپلمه است

رئیس دانشکده پزشکی. دکترپیرنیا

م‌الف ۱۲۹۳۸

تاریخ۴۹ر۸ر۱۳۵۱ـ شماره ۲۳٤٤۰

آگهی تجدید مناقصه

واحد کارخانه ذوب‌آهن آریامهر واقع‌در ٤۵ کیلومتری جاده اصفهان ـ شهر کرد ۸قلم تیرآهن و ورقو ناودانی مورداحتیاج خودراطبق برگ مشخصات از طریق مناقصه خریداری مینماید. داوطلبین شرکت در مناقصه می‌توانند با پرداخت مبلغ‌پنجاه ریال برگ مشخصات واسناد مناقصه را از دفتر تدارکات‌واحددریافت وپیشنهاد خود را براساس مفاد مندرج دربرگ شرایط وسایرمدارك مناقصه‌تنظیم وبانضمام رسید سپرده‌بانکی به حساب ۹۰۵۰۳ بانك ملی‌ایران شعبه اصفهان یاضمانتنامه بانکی از یکی ازبانکهای معتبر بمبلغ ٤۰۰۰۰۰ ریال تاساعت ۹½روز ۱۹ آذر ماه ۵۱ در پاکات لاك و مهر شده تسلیم دبیرخانه‌واحدنماید.

پیشنهادات‌واصله درساعت ۱۰ همانروز در دفترتدارکات واحد بازوقرائت خواهدشد. مدت تحویل کالا از تاریخ‌مبادله قرارداد ۷روزو محل تحویل آن انبار های واحد کارخانه‌ذوب آهن‌آریامهر می‌باشد حضور پیشنهاد دهندگان یانمایندگان آنها در جلسه مناقصه‌آزاد وسایرشرایط دربرگ شرایط مندرج می‌باشد.

سرپرست کل عملیات کارخانه آریامهر

«آگهی»
بیمه کارگران اتاقهای بازرگانی وصنایع و معادن در شهرستانها

در اجرای ماده ۵ قانون بیمه های اجتماعی از تاریخ اول آذرماه ۱۳۵۱ کارگران اتاقهای بازرگانی و صنایع و معادن در شهرستان ها مشمول مقررات بیمه کامل ۱۸٪ (۵٪سهم بیمه شده و ۱۳ درصد سهم کارفرما) قرار گرفته‌اند از اتاقهای بازرگانی و صنایع ومعادن در شهرستانها انتظار داود لیست و حق بیمه کارگران خود را همه ماهه لغایت سی‌ام ماه بعد به شعب سازمان ارسال جهت کسب اطلاعات بیشتر با شعب مذکور تماس حاصل‌نمایند بدیهی است تاریخ فوق ناظر به کارگران اتاقهائیکه قبلا بیمه شده‌اند نبوده و بیمه کارگران مذکور از تاریخ شروع پرداخت حق بیمه کماکان ادامه خواهد یافت.

سازمان بیمه های اجتماعی

سرمقاله

تثبیت نرخها شرط اول

در تغییرات سازمانی و اداری وزارت تعاون و امور روستاها، ایجاد یک نظام تازه برای فروشگاه فردوسی مطمح‌نظر است .

سرنوشت این فروشگاه بزرگ وابسته به دولت ، از آنجا که میتواند در وضع توزیع و قیمت مایحتاج عمومی تاثیر کلی داشته باشد ، مورد علاقه مردم است . این اصل را که فروشگاههای بزرگ ـ بویژه فروشگاههای دولتی ـ قادرند در تعادل عرضه و تقاضا و تعدیل نرخ ارزاق و مایحتاج عمومی نقش موثری ایفا کنند نمیتوان به استناد تجربه ناشی از طرز عمل فروشگاه فردوسی در سنوات گذشته انکار کرد . باید دید کجای کار فروشگاه نقص داشته که درحدمطلوب موفق به تحصیل مقصود نشده است .

کشور ما مرحله توسعه وترقیه رامیگذراند . عوامل عبور سریع ازین مرحله ، عموما درین سرزمین جمع و فراهم است و به اعتبار همین امکانات ، یکی از هدفهای اصلی برنامه پنجم را توجه به‌رفاه اجتماعی تشکیل میدهد . حال‌آنکه اگر ضوابط قاطعی برای کنترل قیمتها دربین نباشد و بهمان نسبت که درآمد سرانه و به‌تبع آن قوه خرید مردم بالا میرود هزینه زندگی نیز افزایش پیداکند مفهوم واقعی رفاه هرگز حاصل نخواهد شد . اینست که تثبیت و حتی تعدیل نرخها اولین قدم درراه تامین رفاه عمومی محسوب میشود و برعهده دولت است که اجازه ندهد نوسان نرخها ، توسعه اقتصادی را به آفت خطرناک تورم دچار سازد .

فروشگاههای بزرگ ، یک وسیله مهم و موثر درجهت تثبیت‌هزینه زندگی بشمار می‌آیند و این وظیفه را ازفروشگاه بزرگی‌چون «فروشگاه فردوسی» خصوصا میتوان توقع داشت .

گرانی هزینه زندگی در ایران یک پدیده منطقی نیست . در شرایط طبیعی ، گرانی از دو عامل ریشه میگیرد : تولید کمتر از مصرف یا مصرف زائد بر تولید . در ایران نه جمعیت مصرف‌کننده آنچنان زیاد است که منابع تولید جوابگوی آن نباشد ، نه منابع طبیعی و عوامل تولید محدود است . اگر عوامل دوگانه تولید ومصرف علیرغم تعادل منطقی خود ، تعدیل هزینه زندگی را به‌دنبال نمی‌آورند عامل سومی را مقصر باید شناخت و آن سیستم توزیع است .

شک نباید کرد که عدم توازن و بی‌ثباتی قیمتها ـ خصوصا قیمت ارزاق و کالاهای مصرفی ـ درایران ناشی از سیستم ابتدایی و فرسوده و غلط اندر غط توزیع است . سیستم غیرقابل توجیهی که همه ، کم و بیش به‌کیفیت آنواقفیم و میدانیم منافع تولیدکننده و منافع مصرف‌کننده هردو درین سیستم فدای مطامع گروهی واسطه می‌شود .

امتیاز اصلی فروشگاههای بزرگ ، بی‌نیازبودن آنها از عوامل واسطه است . چون از یک مغازه‌دار نمیتوان توقع داشت مستقل از عوامل واسطه ، فی‌المثل برای عرضه‌کردن چند گونی پیاز یا چند صندوق سیب مستقیما با تولیدکننده وارد معامله شود و راسا ترتیب خرید و حمل اجناس را بدهد . اما فروشگاههای بزرگ که علاوه برفروش زیاد ، ازوسایل‌وتجهیزاتی مثل‌سردخانه وانبار برخوردارند، الزاما بایستی سفارشات خود را مستقیم و بدون واسطه تهیه کنند. با یک حساب سرانگشتی میتوان تخمین زد که بین این دو سیستم چقدر تفاوت معامله است و فروشگاه بزرگ اگر با اسلوب صحیح بازرگانی‌اداره‌شود وبسود معقول‌قانع‌باشد، منشاء جهتحولی درنرخها واقع خواهد شد .

فلسفه ایجاد فروشگاههای بزرگ ـ علی‌الخصوص فروشگاههای تعاونی ـ در همه عالم همین است : فروشگاه فردوسی نیز با یک سازمان صحیح و یک مدیریت فعال و آگاه و مبتکر مسلما خواهد توانست چنین نقشی ، بلکه بمراتب موثرتر ، بنفع طبقه مصرف‌کننده ایفا کند بعلت آنکه این فروشگاه از حمایت دولت و از تکیه‌گاهی‌چون شرکت‌های تعاونی تولید و شرکت‌های سهامی زراعی و بطور کل ازامکانات وزارت تعاون و امور روستاها برخوردار است . ما امیدواریم اقداماتی که درجهت تجدید سازمان فروشگاه فردوسی صورت میگیرد با تاکید براین هدف و برمبنای تجارب سالهای گذشته ، این فروشگاه را به‌سازمانی فعال ومؤثر بنفع گروههای مصرف‌کننده بدل کند .

تفسیر سیاسی

سرانجام چه خواهدشد؟

خبر های چندروز اخیر دایر بر فشارشدید اسرائیل برسوریه توجه محافل سیاسی جهان را جلب کرده‌است.

در حالیکه محافل آمریکائی وحتی مقامات رسمی آن کشور کوچکترین عکس‌العملی نشان نمی دهند و روسیه شوروی نیز تقریبا سکوت را برهرنوع اظهارنظر ترجیح داده است وزیر خارجه بریتانیا بابی صبری یادداشت هائی جهت دولتین اسرائیل و سوریه بطور جداگانه و رسمی ارسال داشته و رهبران این کشور ها را از عواقب درگیری یك جنك بزرك دیگر برحذر داشته است .

در محافل سیاسی عرب این فشار ها و حملات هوائی راکه اسرائیل زیر عنوان کوبیدن پایگاه های کماندو ها در خاك سوریه آغاز نموده نتیجه‌مذاکرات‌وملاقات های ژنرال‌موشه‌دایان وزیر دفاع اسرائیل در واشنگتن میدانند وآن را توطئه جدید واشنگتن وتل‌آویو تلقی کرده‌اند .

ولی در محافل سیاسی بیطرف که واقعا خواهان برقراری یك صلح پایدار در این منطقه حساس از جهان میباشند سکوت واشنگتن و مسکو به وجودیك برنامه ونقشه عمیق برای ماه های آینده دانسته وچنین حدس زده میشود که چون وزیر دفاع اسرائیل در ملاقات های خود بارهبران کاخ سفید توانسته است بهرعنوان اطلاعاتی بدست آورد که امکان ایجاد فشار هائی از طرف واشنگتن و مسکو مشترکا برطرفین متخاصم در خاورمیانه میرود.

بنابراین‌حملات هوائی اخیر اسرائیل‌به‌سوریه برای قدرت‌نمائی بیشترو‌بدست‌آوردن موقعیت سیاسی بهتری در مذاکرات آینده می‌باشد . اماهمین محافل بیطرف که نه خصومتی بااسرائیل‌و نه‌تعصبی نسبت باعراب دارنداز خود می پرسند در برابرمسئله آوارگان فلسطین که‌نه در جهان عرب پایگاه ثابتی‌دارندو از گفته هاونظرات‌رهبران کشور های عربی‌پیداست که باطنا تمایلی به حمایت جدی از آنها در داخل خاك خوددارند ونه در خاك اصلی آنان که‌می‌توان قسمتی از اردن‌واسرائیل راجزء آن‌داشت محلی از اعراب دارند، دولت های بزرك‌وکشور های عربی حتی دولت‌اسرائیل چه‌فکری دارند ؟ از قرائن‌و امارات اینطور استنباط میشود که بسیاری از مسائل‌موردا‌ختلا ف‌بین اسرائیل واعراب‌قابل حل‌است و فقط مسئله‌آوارگان فلسطین است‌که هنوز راهی برای تامین آینده‌آنان پیدانکرده‌اند.

اینطور بنظر میرسدکه هرگاه کشور های ذینفع و صاحب صلاحیت بخواهند صلح‌واقعی وپایدار در خاورمیانه عربی‌برقرار گردد بایستی قبل از هر چیز درباره‌آوارگان بیندیشند. تصور نمی‌رود که ایجاد پایگاه حملهو شبیخون به‌مرز های اسرائیل درسوریه‌یا لبنان و یا تاسیس‌مدارس پارتیزانی در لیبی والجزایر بتوانندجوابگوی مشکلات‌اساسی فعلی‌باشد .

زیرابا‌وضعی که همه‌جهانیان ناظرآن هستند‌کشور های‌عربی هنوز فاقد آن یك پارچگی واتحاد در عقایدو نظرات میباشند بطوری که در هفته‌گذشته سوریه باوجود عضویت دردفدراسیون جماهیرعرب تمام ضربات اسرائیل را به‌تنهائی تحمل نمودو متحدین او مانندسرهنك قذافی حتی‌اقدامی راکه در مورد‌کمك به‌اوگاندا نموده جهت حمایت از سوریه عملی نساخت.طبیعی است باوعده وعیدوایجاد مدرسه چریکی و تربیت کماندو و حتی با دادن پول نمی‌توان دریك شبانه‌روز تکنیك وروحیه‌جنگجوئی ودیسیپلین نظامی‌وسیاسی بوجود آوردجزاینکه رهبران صلح جوی‌جهان بویژه طراحان سیاست صلح درسراسر دنیاتمام نیرو های سیاسی خود را درراه اقناع‌طرفین به‌گذشت هائی بگذارندو بجای تشویق طرفین یاسکوت در برابرقدرت‌نمائی هاوتظاهرات هریك که بزعم وزیر خارجه بریتانیاامکان‌دارد‌مجددا آتشی افروخته‌شود که خاموش کردن آن دنیا را بامشکلات‌تازه‌ای روبرو سازد، تاآنجاکه درقدرت دارند به حل‌اساسی مسئله خاورمیانه دست‌بزنند.

دنیای صلح‌جواز رهبران مسکو وواشنگتن‌وسایر رهبران متنفذ در مسائل سیاسی جهان‌انتظار دارد که تا دیرنشده صلح را در خاورمیانه هموارسازند.

حسین رامتین

کنفرانس امنیت اروپا وکشورهای کوچک

از : تایمزمالی
ترجمه : پرویز پرتو

تشکیل کنفرانس مقدماتی ، امنیت اروپا در هلسینکی با شرکت نمایندگان ۳٤ کشور اروپائی و کانادا و آمریکا یکی از بزرگترین حوادث سیاسی سال های اخیر است و کنفرانس مزبور یکی از مهمترین کنفرانسهائی است که بعد از جنك جهانی دوم در اروپا تشکیل‌شده است این کنفرانس امید اینکه تضادبین شرق و غرب کاهش یابد و حداقل تا مدتی طولانی ، اروپا ، با رفع بحران‌بین شرق و غرب آرامش بیشتری بیابد افزایش میدهد و اگر کار این‌کنفرانس بخوبی وبدون مانعی پیش برود کنفرانس امنیت اروپا با شرکت اغلب رهبران کشور های اروپای شرقی‌وغربی‌وآمریکا و کانادا در ژوئن آینده تشکیل میشود و یکی از بزرگترین گامها در راه راه تامین آرامش و صلح اروپا برداشته میشود .

در واقع پیش ازهرچیز هدف از تشکیل چنین کنفرانسی تامین امنیت اروپا است‌و بعداز اینکه به‌این هدف دسترسی پیدا شد در سایه آرامش و صلحی که بر اروپا مستولی میشود و با از بین رفتن امکان‌درگیریهای نظامی‌درآینده‌همکاری بین کشور های اروپائی نیز بوجودخواهد آمد . در حقیقت برای ایجاد هر گونه همکاری بین کشور های اروپای شرقی و اروپای غربی باید در مرحله‌اول‌آرامش و صلح منطقه را تضمین کرد .

علاوه‌برتشکیل کنفرانس امنیت‌اروپائی قرار است در ژانویه آینده مذاکراتی بین ابر قدرتها و با شرکت نمایندگان چند کشور اروپائی،برای کاهش‌نیروهای نظامی ابر قدرتها ار اروپای مرکزی‌آغاز شود که خود مایه امیدواری بیشتربرای حفظ امنیت اروپا و جهان است .

تشکیل کنفرانس امنیت اروپا و مذاکرات برای کاهش نیرو های نظامی ابر قدرتها ار اروپای مرکزی اگرآنطور که پیش بینی میشود و قرار است انجام شود بدون تردید تحول شگرفی‌دراساس امنیت اروپا بوجود خواهد آورد که از سالهای بعدازجنك بین‌الملل دوم‌تاکنون بیسابقه بوده است .

فکر اصلی تشکیل کنفرانس اروپا در سال ۱۹٦۵ برای اولین بار بوجود آمد و شوروی اولین پیشنهاد کننده وطراح تشکیل چنین کنفرانسی بود . واز۱۹٦٦ آمریکا مسئله را بطور جدی‌ومردبررسی قرار داد و از این فکر استقبال کرده‌و موافقت خود را با آن‌اعلام داشت .وبعد از اشغال چکسلواکی توسط نیرو های پیمان ورشو ، آمریکا ، تمایل بیشتری برای تشکیل کنفرانس از خود نشان داد . شوروی همراه با توسعه نفوذخود در کشور های اروپای شرقی و درتسلط داشتن کشور های مزبور ، بتدریج به کوشش افتاده است تا همکاری باکشور های غربی را در زمینه های مختلف ، سیاسی، فرهنگی ، اقتصادی ، نیز توسعه دهد . توسعه همکاری با غرب ، پدیده‌ای از تز سیاست خارجی «برژنف» است که حق شوروی میداند که در دیگر کشور های خارج از بلوك شرق‌راه بگشاید و در کشور های مزبور نیزنفوذ خود را گسترش دهد .

از سال ۱۹۷۰ در سیاست کلی ابر-قدرتها نسبت به اروپا و همچنین ، اروپا نسبت به ابر قدرتها تغییراتی ، به‌برکت انتخاب ویلی‌برانت به ریاست دولت‌آلمان غربی بوجود آمدو استاندارد ها و فرمول قدیمی مناسبات شرق و غرب که‌براساس تضاد شدید ایده‌ئولوژیکی و همچنین برخورد منافع سیاسی استوار بود، دچار تزلزل شد . ولی برانت در راه نزدیکی به شرق کوشش بسیار کرد و بالاخره توانست قرارداد عدم تعرض بین آلمان غربی ، لهستان و شوروی را امضاءکند وتسهیلات و مقدمات لازم را برای‌امضاء قراردادودوستی‌باآلمان‌شرقی رافراهم‌آورد.

او مذاکرات با آلمان شرقی را برای امضاء قراردادودوستی پایان‌داد وپیش از انتخاب مجدد به ریاست دولت آلمان‌غربی کلیه امور مربوط به امضاء این قرارداد انجام شد ولی ویلی‌برانت تا اعلام نتیجه انتخابات به علت مخالفت دمکرات های مسیحی با این قرارداد از امضاء آن خودداری کرد ولی حالا که او بار دیگر بصدارت‌عظمای‌آلمان برگزیده‌شده‌است مانعی در راه امضاء این قرارداد برای اووجود نخواهدداشت وبه‌این‌ترتیب بعد از یک دوره طولانی جنگ سرد و بحران درمناسبات دوآلمان، عوامل نزدیکی‌آنها و رفع بحران قدیمی بین آنها فراهم می-آید که بطور کلی بروی مناسبات اروپای غربی با اروپای شرقی موثر خواهد بود . مفاد اصلی این قرار داد تضمین‌خودداری از بکار بردن زور برای تحمیل خواسته‌ها وهدفهای دو کشور بریکدیگر ومحو و محدودیت های مرزی‌برای رفت و آمدمردم عادی و غیرنظامی وهمچنین احترام متقابل براستقلال و حق حاکمیت یکدیگر است و در آستانه تشکیل کنفرانس امنیت اروپائی امضاء چنین‌قراردادی‌میتواند یکی‌ازعوامل مهم در اخذ نتیجه مطلوب از تشکیل‌این کنفرانس و موفقیت کلی آن باشد .

کشورهای کوچك

همزمان با این اقدامات ، نیکسون‌و رهبران شوروی نیز براساس تفاهم بیشتر می کوشند که مناسبات بین دو کشور را توسعه‌داده و براساس همزیستی مسالمت آمیز در زمینه‌های‌مختلف با یکدیگرهمکاری کنند . از پدیده های اولیه این سیاست جدیددو کشور امضاء قرارداد محدودیت تهیه و استفاده از سلاح های استراتژیکی و همچنین اعلامیه مشترکی است که بعداز سفر نیکسون به مسکو با امضاء رهبران دو کشور انتشار یافت . نزدیکی دوکشور شوروی و آمریکا کشور های اروپای‌شرقی و اروپای غربی‌راتحت‌تاثیر قرار دادوتمایل برای همزیستی مسالمت آمیز و همکاری‌در زیر سایه آرامش و صلحرا در کشورهای مزبور بوجود آورد .

اماشوروی به تدریج علاقه شدید اولیه خود را به تشکیل چنین کنفرانسی از دست داده‌است ، ولی‌این کاهش علاقه شوروی بروی کشور های اروپای شرقی چندان تاثیری نگذارده‌است و کشورهای اروپای شرقی نظیر لهستان ، مجارستان به موفقیت کنفرانس امنیت اروپائی‌امید بسیار دارندو علیرغم کاهش علاقه‌شوروی درکشور های اروپای‌غربی نیز میل به تشکیل کنفرانس امنیت اروپا تشدید شده‌است‌در آغاز بسیاری از کشورهای اروپای‌غربی‌ازجمله بریتانیاهیچگونه‌امیدی به‌موفقیت این کنفرانس نداشتندوتشکیل آنرا اقدامی بیهوده‌وبی‌حاصل میدانستند ولی‌به تدریج این دلسردی جای خودرا به‌امیدواری‌بخشید بطوری که حالاکشور های اروپای غربی اغلب فکر میکنندکه تشکیل کنفرانس امنیت اروپائی جنك سردبین شرق‌وغرب را پایان میدهدو موجب میشود که مناسبات آنها بااروپای شرقی نهبودیابد و از طرف دیگر می بینندکه باشرکت دراین‌کنفرانس چیزی ازدست نمیدهند بلکه امیدا اینکه به‌هدف هائی در جهت‌ایجادآرامش بیشتر دراروپا دست یابند بیشتراست باوجود این‌کشور های وابسته به بلوك غرب درباره‌چگونگی تشکیل کنفرانس اختلاف عقیده دارند از جمله آمریکا معتقداست که باید دوران تشکیل جلسات این کنفرانس کوتاه باشد .ودرباره‌جزئیات درکنفرانس مزبوربحث نشود . بلکه مسائلی بطور کلی مورد بررسی قرار گیرند . ولی اکثریت‌کشور های اروپای غربی معتقدند که‌باید در کنفرانس مزبور به همه از جمله‌کشور های کوچك‌فرصت داده شود که‌خواسته هاوحرفهای خود را بازگو کنند وبه‌آمریکاوشوروی وکشور چند هزارنفری «سان‌مارینو» فرصتی یکسان داده شود و اهمیت‌کنفرانس در این‌است که‌کشور های کوچك نیز در آن‌صدائی دارند واین‌فرصتی است‌برای آنها که رودرروی قدرتهای بزرك خواسته های خود را مطرح‌سازند وبرای حفظ‌امنیت خودبکوشند.

مسائلی که در کنفرانس امنیت‌اروپا موردبحث قرارخواهندگرفت ، به چهار مرحله قسمت میشوند . اولین مسئله بررسی چگونگی روابط کشور ها با یکدیگر و تامین امنیت‌بیشتر آنها و جلوگیری از دخالت‌آن ها در امور یکدیگر است‌بنابراین دراین زمینه‌باید در مورد‌توازن نیرو هاوکاهش آن نیز بحث شود این مسئله در مذاکرات‌مربوط به‌کاهش نیرو های ابر قدرتها مطرح خواهدشد دومین‌وسومین مرحله تامین‌و فراهم‌آوردن تسهیلات‌همکاریهای‌اقتصادی وفنی بین‌کشور های‌دوبلوك است‌بالاخره چهارمین‌مرحله تامین آزادی رفت‌وآمد و کاهش محدودیت های مرزی برای‌رفت وآمد مردم ازکشوری به‌کشور دیگر و همچنین آزادی ابراز عقیده‌و بیان است برای کشور های بلوك غربی چهارمین‌مسئله مهمترین‌است وبنظرآنها اگردراین‌زمینه اقداماتی انجام گیرد ، میتوان گفت که کنفرانس امنیت‌اروپا در راه حفظ آزادیهای فردی و کاهش اضطرابهای مردم اروپا گامی موثر بر داشته است . اگر کنفرانس امنیت‌اروپا با موفقیت روبرو شود بزرگترین‌حادثه سیاسی‌اروپا بوقوع‌خواهدپیوست وبیم‌جنك و برخورد های شدید در این نقطه از بین میرود .

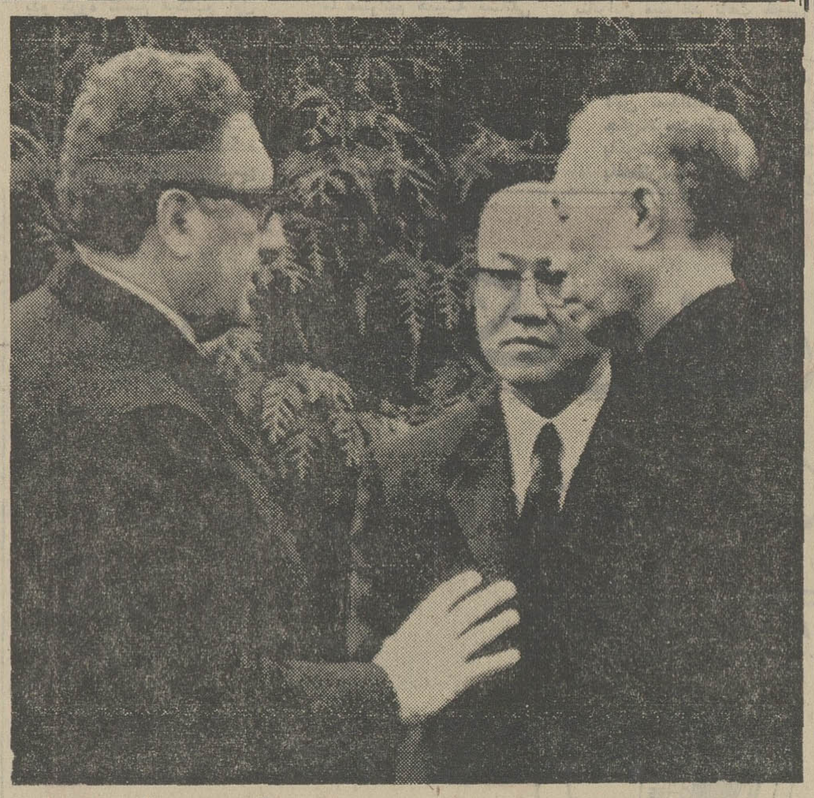

کی‌سینجر در پایان چهارمین‌دور مذاکرات خود با «له‌دوکتو» وسایر

ادامه مذاکرات صلح ویتنام

نمایندگان ویتنام شمالی اعلام کرد مادامی که آخرین موانع صلح ویتنام ازمیان برداشته نشده بمذاکرات خود با نمایندگان ویتنام‌شمالی‌ادامه‌خواهد داد . عکس پس از پایان چهارمین دور مذاکرات در یک ویلای متعلق به حزب کمونیست فرانسه که مذاکرات در آن انجام میگیرد برداشته شده است . در عکس کی‌سینجر (نفر سمت چپ) درباغ ویلای مذکور درحال گفتگو با«نگوین فونگ» یکی از نمایندگان ویتنام‌شمالی دیده میشود .
عکس رادیوئی اطلاعات

از : افریقای جوان
ترجمه : رضا عقیلی

خاورمیانه پس‌ازویتنام

وقتی د رویتنام صلح برقرارشود دست های نیکسون‌برای تعقیب سیاست جهانی خود واینکه نام بلندی ازخود برصفحه‌تاریخ باقی گذارد ، برای دخالت در خاورمیانه باز خواهدبود ،او دیگر از یهودیان رودربایستی نداردو در قیدوبند از دست‌دادن‌آرا یهودیان نخواهدبود زیراطبق آماری‌که بدست آمده فقط ۳٤در صدازیهودیان امریکا آراء خود رابه مك‌گاورن دادندالبته اینبار نیکسون درخاورمیانه بنفع‌شوروی وارد صحنه‌خواهدشدونفوذاورا دراین قسمت‌از آسیا بسط‌خواهد دادنیکسون اکنون‌در عالم‌رویا خواب‌آشتی‌دادن اسرائیل واعراب را می‌بیندو آشتی دادن‌اعراب واسرائیل چه‌پیروزی بزرك و طلائی برای اوخواهدبود سیاستی کاملا ناسیونالیستی که با رئالیسم «نیکسونی» پیوسته است اعمال خواهد کرد.محافل سوداگران امریکائی که انتخاب مجدد رئیس جمهور را بادلارهای خود تضمین کرده‌اند ، بهیچوجه حاضر نیستند نفت‌منطقه عربی را از دست بدهندویا دراین منطقه‌اختلال وآشوبی ایجادشود.

در پنجم‌نوامبر نیکسون به‌نماینده روزنامه‌واشنگتن پست که ازروزنامه های طرفدار اوست‌گفته بود (ولی خواهش کرده‌بود قبل از انتخابات این مطلب را افشانکند)من در دوره‌دوم‌ریاست جمهوریم سفتو سخت به مسئله‌خاورمیانه‌واسرائیل‌واعراب‌خواهم پرداخت

بعید نیست نیکسون دوباره «طرح راجرز» را که اسرائیل باآن مخالفت کرده‌بود پیش‌بکشددراین‌طرح گشوده شدن کانال-سوئز و عقب نشینی قسمت‌به‌قسمت سربازان‌اسرائیل از منطقه کانال‌واشغال‌ساحل‌شرقی بوسیله سربازان مصری‌پیش‌بینی شده است‌وقتی مرحله اول تحقق‌یافت‌امریکا از اسرائیل اجرای تصمیم شورای‌امنیت را که‌تخلیه کامل‌سرزمین های اشغال است خواستار می شود در عوض تغییرات کوچکی در مرز های‌اسرائیل داده خواهدشد تابعدا سرفرصت یك راه حل عادلانه برای مسئله نمایندگان فلسطینی پیدا کنند.

بهر حال دولت اسرائیل صدای زنك خطر را شنیده‌وبهمین دلیل روز سیزدهم نوامبر باعجله و شتابزدگی وزیردفاعش رابه واشنگتن فرستاد تا از دولت امریکاقول بگیرد که آندولت نسبت به‌تحویل هواپیما های شکاری بمب‌افکن «ف-٤» به‌اسرائیل نه‌فقط تاخیر رواندارد بلکه در ارسال آنها هر چه بیشتر تسریع نمایدوتحویل آنها رامعطل یامعوق نگذارد.

یوگسلاوی،دوست ایران

یوگسلاوی یکی از بهترین دوستان اروپائی ایران است. در بسیاری از مسائل‌عمده جهانی نظرات دو کشور مشابه و یا بهم نزدیک است . با اینحال رهبران دو کشور میکوشند تا بسود ملتهای خود روابط دوستانه دو کشور را هرچه بیشتر گسترش دهند . هم‌اکنون نخست‌وزیر یوگسلاوی میهمان دولت ایران است ، بدین‌سبب گزارشی درباره ایشان وکشور و دولت یوگسلاوی و روابط دو کشور تهیه کرده‌ایم که آنرا بنظر خوانندگان میرسانیم :

جمال بی‌دیچ در سال ۱۹۱۷ بدنیا آمد وی در سال ۱۹۳۹ به حزب کمونیست‌یوگسلاوی (اتحاد کمونیست فعلی) وارد شد و در زمانیکه در دانشگاه مشغول تحصیل بود به جنبش‌های دانشجویی پیوست . قبل ازجنگ رئیس کمیته اتحادطوفان‌کمونیست یوگسلاوی برای هرزگوین بود.

جمال بیدیچ برای آزادی ملی از سال ۱۹٤۱ بفعالیت پرداخت و مشاغل پرمسئولیتی را تقبل نمود و پس از آن رئیس کمیته ناحیه موستار و عضو کمیته اجرائی اتحادیه مرکزی اتحاد کمونیست « بوسینا هرزگوینا » و عضو کمیته مرکزی اتحاد کمونیست یوگسلاوی بود . وی از سال ۱۹۷۱ نخست‌وزیر فدرال بوده است .

یوگسلاوی از کشورهای مرکزی اروپا بشمار میرود و قسمت عمده آن در شبه جزیره بالکان قرار دارد . مساحت کشور یوگسلاوی در حدود ۸۰۰ر۲۵۵کیلومتر مربع است . این‌کشور بسبب موقعیت جغرافیائی و قرارگرفتن دروسط شرق و غرب اهمیت سیاسی و استراتژی خاصی دارد .

روابط ایران وییوگسلاوی

بین‌ایران و یوگسلاوی مناسبات نزدیك و صمیمانه‌ای بر قرار است و روابط دوستانه دوکشور در سال گذشته تحکیم بیشتری یافت .

حضرت‌پرزیدنت‌تیتو رئیس‌جمهوری فدراتیو یوگسلاوی که‌ریاست عالیه کمیته جشن شاهنشاهی را در کشور خود تقبل نموده بودند بنابدعوت شاهنشاه آریامهر باتفاق بانو تیتو برای شرکت در مراسم جشن شاهنشاهی‌بایران آمدند بعلاوه رادیو . تلویزیون ومطبوعات‌یوگسلاوی باانعکاس وسیع اخبار وگزارشهای‌مربوط به جشن و تجلیل از این واقعه تاریخی . احساسات‌دوستانه‌دولت و ملت یوگسلاوی‌را نسبت به ایران نشان دادند .

از مهمترین رویداد هادرچهار-چوب روابط ایران وییوگسلاوی درسال‌گذشته‌سفر آقای‌امیرعباس هویدا نخست‌وزیر به‌آن کشور بدعوت نخست وزیر یوگسلاوی

بقیه در صفحه ۸

دکتر محمود شفیعی

خط تفنن نیست، با آن بازی نکنید

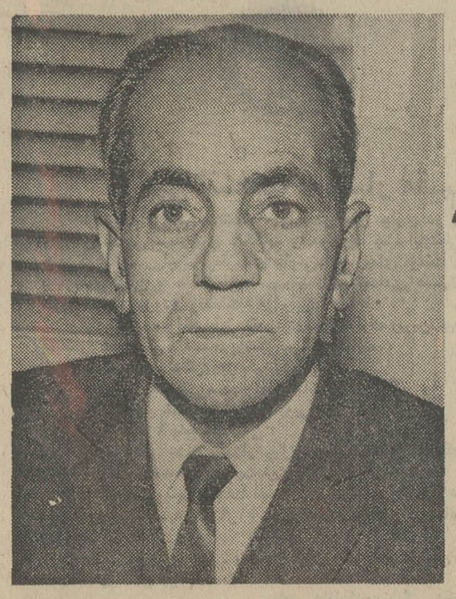

دکتر محمود شفیعی

مسائل ایران

در سومین‌دوره جلسات سخنرانی و بحث درباره زبان فارسی‌آقای دکتر محمود شفیعی درباره«تغییر خط فارسی نه ضروری است ونه شایسته» چنین ابراز داشت :

موضوع تغییر خط زبان‌فارسی هر چند یک بار مورد بحث‌محافل و مطبوعات واقع میشود و نظر ها یموافق یا مخالفی اظهار می-کنند . دلیل عمده موافقان تغییر خط دو چیز ست :

۱ـ میگویند در خط کنونی به علت اینکه حرکت (شکل) جزو اسلامی کلمه نیست و از گذاشتن حرکات روی حرف ها خودداری میکنیم ، ممکن است پاره‌ای از واژه ها به چند صورت خو.نده شود .

۲ـ میگویند درلغت هایی که از تازی واردفارسی شده است،چون فارسی زبان مانند تازیان حروف را از مخرج‌تلفظ نمیکنند ، املای پاره‌ای از حرف ها بر یش مشکل است و حال آنکه عربی زبان این اشکال را ندارد .

برخی کسان در بیان این دو مطلب چنان مبالغه میکنند که می-گویند لغت هایی چون «استثناء» «اهتزاز» با تغییر حروفوحرکات به بیش از هزار نوع امکان‌قرائت دارد . در رد این دو دلیل باید گفت اغراق میگویند و غلو می‌کنند زیرا که :

در هر کلمه‌خواندن تمام حرف ها نیازبه گذاشتن حرکت‌ندارد، چنانکه در یک کلمه سه حرفی گاهی یک حرف از حیث حرکت مشتبه است .

در کلمه « سبك» اگر حرکت «ب» مشخص شود (با ضمه : سبك مقابل سنگین ـ باسکون : به معنی شیوه، روش) دو حرف دیگر معلوم است .

بطوری که ملاحظه میشود اینگونه واژه های مشابه ، که بیشتر مشابهات هم از عربی است ، در زبان محاوره زیاد نیست .اینگونه لغت ها در جمله معلوم میشود و کمتر با سوادی‌است که ازمضمون عبارت مفهوم کلمه را تشخیص ندهد . با این حال برای مبتدیان میتوان همانطور که معمول است ، حرف مورداشکال‌را اعراب‌گذاشت تا مشتبه نگردد .

برخی کسان وجود نقطه هادر حروف فارسی را از عیب های خط می دانندومیگویندبا کم و زیاد یا جابجا نوشتن نقطه ها ، ممکن است کلمه به‌اشتباه خوانده شود. این ایراد هم‌صحیح نیست ، زیرا که : در هر خطی اگر حرف ها کامل نوشته نشود ، باهم مشتبه میگردد .

گروهی پنداشته‌اند که بکاربردن علائم‌نقطه‌گذاری‌از طرف‌نویسندگان جزو نقصهای خط فارسی است. پاسخ اینست که‌نقطه‌گذاری ازقدیم درزبانهای‌اوستائی‌وفارسی باستان معمول بوده است (البته نه بشکل امروزین)و از مخترعات‌خارجیان نیست ، بلکه نقطه‌گذاری در خط لاتین تکمیل شده‌است . ترك‌نقطه گذاری هم در اثر اقتباس خط فعلی فارسی بی‌مورد بوده است. امروزه عموما وتاحدی رعایت‌نقطه گذاری میشود .

فضل فروشی نکنیم

اگر ما خیلی‌برای زبان‌دلسوزی داریم ، باید سعی کنیم تاممکن است دروازه زبان فارسی رابروی هرگونه واژه غربی باز نگذاریم ، نه چون امروز که نه فقط لغات ، بلکه قاعده های جمله بندی و ترکیبات را هم تقلید میکنیم .بکار بردن واژه های‌غربی را درمحاوره یا گذاشتن‌اسم خارجی برای‌مغازه و موسسه ، نوعی پیشرفت وترقی می دانیم .

راه‌صحیح برای‌رفع این‌مشکلات همانطور که‌در گفتار های دیگر گفته‌ایم ، این است که‌از لغتهای بیگانه چه‌عربی وچه غربی ،فقط تاحد ضرورت استفاده کنیم .وقتی لغت خارجی بکار ببریم‌که معادلی برای آن در فارسی نباشد . یا نشناسیم ، بکار بردن لغت ها ، جنبه تفنن وفضل فروشی نداشته باشد. اگر رفتار مابراین روش باشد ، بسیاری از مشکلات املای کلمه های عربی‌ازبین خواهد رفت.

بطور کلی میتوان گفت که هیچ زیانی نیست که همه آواهارانشان دهد .درزبان شناسی برای نشان دادن آواهای مختلف، بانصرفاتی در حروف لاتین ، علائمی بکار میبرند که‌آن هم زبان علمی و مخصوص زبانشناسان است وبین هیچ‌قوم و ملتی معمول نیست. اساسی‌ترین ومهمترین مسئله‌ای که مارا بیشتر موظف به‌نگاهداری (یا احیانا تکمیل)همین خطمیکند، اینست که خط بامایت ما ارتباط دارد .

چند چیز معرف و مشخص ملیت است. مانندنژاد ما، زبان، خط وآداب وسنن وجزاینها، خط فارسی یکی از این ارکان است. این خط بازبان و هنر ایرانی بهم آمیخته است و آثارقومی و نژادی مارا بردارد . از اینجا اهمیت نگاهداری آن بیشتر می-شود.

ما فتنه مغول را تحمل کردیم و رجال ووزرای ایرانی چنان آن قوم وحشی را تربیت کردند که طرفدار ملیت و زبان ما شدند و این آثار هنوز پایدار است. ما باقی ماندیم و مغولان در ایران مستهلك شدند .این خاصیت ملت ایران است که گاهی مغلوب می-شود ، ولی هرگز مضمحل نمی-گردد و از بین نمیرود .

درتمام این احوال ، زبان وملیت از ارکان حفاظت ایران بوده و زبان و خامه شاعرانو نویسندگان بزرگ در قرون اول اسلام چون رودکی و فردوسی و ابوریحان وابن‌سینا خیلی بهتر یااقلا همانند بازوی شهریاران ورادمردان در بقای ایران وایرانی‌کوشیدند.

مغالطه ها و حقایق

گفته‌اند که‌اگرفارسی باحروف لاتین نوشته شود ،خواندن‌زبان های دیگربرای ما آسان خواهد شد مغالطه عجیبی است : امروز که خط فارسی و عربی یکی‌است ، مگر فارسی زبان باسوادی که‌عربی‌بخواند ،معنی آن‌راهم می فهمد و عربی‌دان است . غالب ماامروز حروف لاتین را میدانیم ولی آیا با شناختن‌این الفباء ، می‌توانیم از متون‌انگلیسی وفرانسوی بهره ببریم . در اینجا باید‌گفت‌این ادعا ها جز ظواهر فریبنده‌چیزی نیست.

مسلم‌بدانید که‌اغلب‌فرانسویان وانگلیسی های باسواد هم ، در املای پاره‌ای از کلمات خود دچار اشکال می شوند . پس چراآنان نمیخواهند بانمی‌توانند مشکلات زبان خود راحل کنند. میدانیدچرا ؟برای‌اینکه زبان‌و خط باآثار فرهنك وتمدن‌آنان بستگی کامل داردو در آنجا مردمی نیستند که بخاطرهوسی بخواهند باروی افتخارات ملی‌و باستانی خود بگذارند.

ماچطور می توانیم خطی را که‌چهارده قرن آثار ادبی و فرهنك‌و تمدن‌ایرانی بلکه مدنیت‌جهان به‌آن خط درآمده است،دانش‌ابن‌سینا ، عرفان ـ مولاناجلال‌الدین ، شعرفردوسی ونظامی‌وسعدی‌و حافظ به آن خط است ، مفت‌ومسلم ازدست بدهیم‌ومعلوم نیست چه‌چیزی‌به جای آن‌بگیریم.

اگرروزی زبان آسانتر ،خط ساده‌ای برای روابط بین‌المللی انتخاب شد ، ماهم برای روابط خارجی خود از آن‌زبان‌و آن خط استفاده می کنیم ،اما درداخل مرزهای کشور همین زبان و همین خط راباجان ودل حفظ خواهیم کرد.

حالاهم که‌برای ارتباط با خارجیان اززبان های انگلیسی وفرانسوی‌استفاده می شود و اشکالی پیش‌نیامده‌است.خلاصه ماتغییرخط رانه‌تنها از جهات فنی‌ومنطقی ، لازم نمیدانیم ، بلکه‌این تغییر را خیانتی‌به‌زبان و ادب فارسی ، بلکه لطمه‌ای جبران‌ناپذیر ، برای بقای‌ملت واستقلال‌ایران میدانیم .

ماجدا‌معتقدیم که شیوه خط فارسی احتیاج باصلاح داردولی بانظراهل فن ومردم صلاحیتدار مصرا میگوئیم که خطو زبان از مسائل‌اجتماعی‌است‌وهرفردی حق‌ندارد بسلیقه خوددر آنها تغییر دهدولواینکه صاحب‌نظر و اهل فن باشد . بلکه همین صاحب نظران هم باید نظرخود رابمرجع صلاحیتدار که‌در این‌مورد فرهنگستان زبان‌است، پیشنهاد کنند.

نقاشان جوان باید یاور یکدیگر باشند

روز پنجشنبه نمایشگاهی از آثارخانم سیما بینا، سعیدساهر و حمید ساهر در تالار نقش برپاشد و یکهفته ادامه دارد. مدتی‌بود که تالارنقش فعالیتی نداشت و در این فصل این دومین نمایشگاهی است که ترتیب داده است .

نخستین نمایشگاه به معرفی آثار نامی پتگر اختصاص یافته بود و اینك سه نقاش جوان آثار خود راکنار یکدیگر به نمایش گذارده‌اند .

سیمابینا که آواز دل‌انگیز او رابسیار شنیده‌ایم‌در قلمرو نقاشی آثاری متوسط ارائه داده است بدنیست بدانید که این خواننده خوش آواز لیسانسیه رشته نقاشی است و سیما بینا پس از فارغ‌التحصیل شدن هنوز هم در چهار چوب تعلیمات دانشکده‌ای می اندیشد .

چه خوب است که نقاشان جوان به‌زندگی و اندیشه خود وفادار باشندو بجای نقاشیهای قرار دادی که غالبا کپیه های متوسطی از آثار مدرن‌اروپائی است به زندگی و فرهنگ‌خود باز گردند ودر ارتباط بامردم به کشف فضا های اصیل بومی بپردازند .

دانشجوی نقاشی نیز چون معماری نقاشی پیش از آنکه نقاشی ایران‌وآسیا رابشناسد نقاشی اروپا و آمریکا را بلع و هضم می کند و نتیجه‌اش آثار پراکنده وفراوانی است که نه مردم با آنها ارتباط عاطفی و فکری برقرار میکنند و نه نقاشان خود آنرا جدی میگیرند .

اما صداقت نسبت به زندگی را تعریف کنیم ، گرچه این واژه می تواند تعاریف زیادی داشته باشد اما نمونه کوچك و ملموس‌در همین نمایشگاه بچشم میخورد ، آثار سعید ساهر نمونه‌ای از آثارصادقانه ایست که یك‌جوان نقاش باعشق و علاقه می آفریند و دنیای خودراگرچه کوچك وخصوصی تصویر میکند .

آثار حمید ساهر که ازقدرت و آموختگی‌بیشتری برخوردار است فضایی تیره و خطوطی صریح دارد آنچه که مهم است علاقه‌این‌جوانان به‌نقاشی

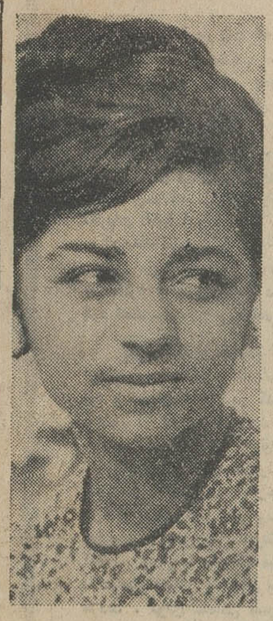

سیما بینا

است و بهتر است که نقاشان جوان با یکدیگر آشنا شوند و بصورت گروهی همانطورکه در همه جای دنیا دیده میشود فعالیت کنند وبرای ارائه آثار خود یافتن بازارنقاشی ،نمایش کارو تبادل تجارت ، بصورت دستجمعی تمهیدی بیاندیشند.

نقد فیلم

صادق کرده، قهرمان یا قربانی

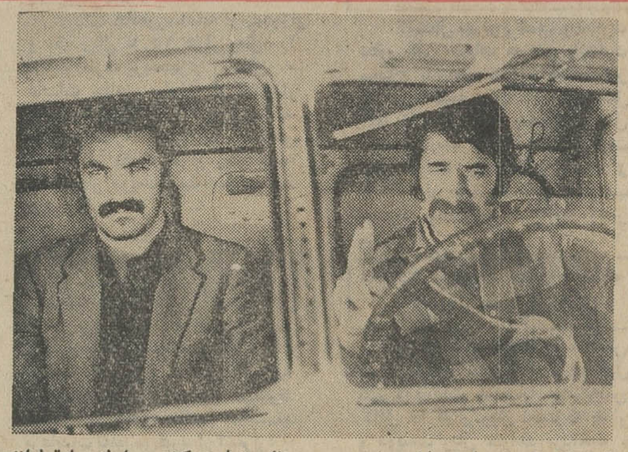

صحنه‌ای از فیلم صادق کرده

سناریست و کارگردان ناصر تقوائی بازیگران . انتظامی ـ سعیدراد ـ محمدعلی کشاورز ، رمضانی‌فر و منوچهر احمدی .

فیلم صادق‌کرده ساخته ناصر تقوائی که برای نخستین‌بار در جشن‌هنر شیراز نشان داده شد این هفته زوی پرده امده است .

این فیلم براساس‌واقعه‌ای جنائی ، تاحدی مستند سازی شده و یکی از اثار قابل بحث سینمای فارسی است زندگی صادق‌کرده و مرگ او زمینه‌ای مناسب برای فیلم شدن داشت ، مردی از کرمانشاه بخاطر ناموسش دست به کشتار عجیبی زد . وفقط راندگان کامیونها را بقتل می‌رسانید ودلیلش‌هم این بود که راننده‌ای به زنش تجاوز کرده بود که اورا نمی شناخت .

ناصر تقوائی با انتخاب این داستان مسئولیت و تعهد مشکلی را قبول‌میکند ، آیا از صادق‌کرده یک قهرمان بسازد یایک قربانی ؟ ولی او بدون اینکه در ظاهر قضیه این دوعامل را درنظر گرفته باشد ، دوعامل دیگر را بخدمت سینمایش میگیرد، چرا که قصد دارد یکبازسازی سینمائی از صادق‌کرده نموده باشد . نه‌یک‌مستندسازی دقیق ، چرا که اگر قصدش مستندسازی بود موانع سرراه و مشکلات فراوان بوجود می‌آمد ، یکی از نظر زمان واقعه که‌طبعا‌طبع خرج هنگفت لازم داشت و دیگر چیزهائیکه دربطن حادثه میگذرد واحیانا فیلم‌کردنش در این موقعیت زمانی غیر ممکن است . پس‌صادق‌کرده فقط یک ایده میشود که تقوائی استعداد خودش‌را در زمینه‌سالم ـ سازی سینما بثبوت برساند .

صادق‌کرده گوشه چشمی هم به تجارت سینما دارد ، بدون اینکه از فرمولهای قلابی سینمای تجارتی در آن استفاده‌های قلابی بشود مثلا عامل سکس ، هیجان ، اضطراب و آنتریك بیهوده بوسیله حرکات غیرعادی دوربین ، فیگور وژست های غیر طبیعی بازیگران و خیلی چیزهای دیگر که خوشبختانه او خودش را از این مسائل‌مبرا کرده است . چندی پیش ناصر تقوائی بمن گفته بود « از ساختن صادق‌کرده شرمنده نیست » و براستی هم که این چنین است. او سینمایی سالم در معیارهای مشخص فیلمسازی بوجود اورده که هیچگونه‌ادعای خارق‌العاده بودن هم در آن نمیکند . صادق کرده یک حادثه است که این حادثه را عاطفه مغلوب میکند و تقوائی‌هم همین‌را میخواهد .

تقوائی صادق را در موطن خودش خوزستان پیاده کرده واین بدلیل عاشق بودنش به فضائی است که در آن‌رشد کرده و تناور شده است .

برای او شخصیت‌ها شناسنامه دارند واو سعی میکند در پرداخت این شناسنامه‌ها موفق باشد و به آنها ارزش بدهد .

او از صادق در ابتدای راه یک ضد قهرمان میسازد و تکلیفش را با تماشاچی روشن میکند که هیچگونه انتظاری غیراز بی رحمی از او نداشته باشد . صادق در این فصل برای تطهیر روحی خودش به امامزاده‌ای پناه میبرد انجا درحین زیارت تمثال علی را می بیند ، مردی با قامتی بلند و سیمائی مهربان داخل میشود، مهری برمیدارد وکنار جاده به نماز می ایستد ، صادق از امامزاده بیرون می آید.میخواهد از کنار کامیون مرد بگذرد ، می ایستد نیم نگاهی باو میکند . و کنار کامیونش می نشیند،مرد نماز میخواند ، صادق‌پاره‌آجری برمیدارد و پشت‌سر او می ایستد و زمانی که او روی دوزانو نشسته و میخواهد به سجود برود ضربه محکم‌آجر بر مغزش‌اورا بسجود میبرد .

با این ترتیب دستی به گناه‌آلوده میشود و صادق بیرحمانه‌ترین قتلش را با کشتن بی گناه‌ترین فرد آغاز میکند و در پایان خود قربانی حادثه وعاطفه میشود .

روابط انسانی
روابط آدمها در صادق‌کرده بنوعی بی نظیر تجلی میکنند ، رابطه صادق‌باراننده‌ها رابطه پدرزن صادق باصادق وافسرش ، و مهمتر رابطه سیفاله دوست صادق که صمیمانه‌ترین نوع روابط انسانی است ، درسخت‌ترین موقعیت سیفاله بکمك‌صادق برمی‌خیزد . از طرفی رابطه‌پدرزن صادق‌که سی سال تمام در خدمت ژاندارمری بوده و نمیخواهد بین همردیفهایش شرمنده باشد از سوی دیگر صادق عصی پیری اوست زن صادق جگرگوشه‌اش و همین رابطه مشکل‌ترین معمارا در روح پدرزن ایجاد میکند . از یکسو انجام‌وظیفه میکند واز سوی دیگر به صادق کمك میکند و همین گره فیلم است و گره زمانی مشکل میشود که افسر اورا شماتت میکند و در ضمن‌قول میدهد که صادق را کمك کند والبته گرچه نابودی صادق باز میشود و بزرگترین‌کمك او به صادق تیر خلاصی است‌که‌در مغزش می نشاند . ولی قبل از این پدرزن صادق که حسی قوی دارد سعی میکند صادق را از اینکار بازدارد ، ولی تکلیفش در یک دیالوگ کوتاه مشخص میشود .

سرگروهبان به صادق ـ بسه دیگه .
صادق ـ من کردم .
سرگروهبان ـ منم کردم .
صادق ـ نوبیری !

بازیهای سعید راد ، انتظامی ، کشاورز دراین فیلم درخشان است .

عزیمت به لندن

همکار شایسته ما «علیرضا طاهری» برای ادامه تحصیل و مطالعه در رشته‌روزنامه‌نگاری عازم لندن شد .

طاهری با استفاده از بورس ویژه‌یی بمدت سه ماه یک دوره آموزشی را درشهر «کاردیف» طی میکند و پس از آن ، بمنظور آشنایی با جدیدترین شیوه‌های روزنامه‌نگاری، در گروه مطبوعاتی «تایمز»مشغول کارمیشود

علیرضا طاهری ، درعین حال تحصیلات خود را در رشته حقوق سیاسی ادامه خواهد داد .

در محافل هنری

موزه ایران باستان

ـ نمایشگاه شهداد نمایشگاهی از آثار تمدن پنجهزار ساله ایران در حاشیه کویر لوت .
ـ نمایشگاهی از نمودارهای فعالیتهای فرهنگی
ـ نمایشگاهی از آثار نقاشان معاصر ایران

ساعت بازدید صبح ۹ـ۱۲ بعد از ظهر ۱۵ـ۱۸

کارگاه نمایش

اجرای نمایشنامه مناجات و دو جلاد نوشته فرناندوآرابال به کارگردانی ایرج انور
ساعت شروع نمایش ۸٫۵ بعد از ظهر در محل کارگاه نمایش خیابان‌شاه ـ یوسف‌آباد کوچه کلانتری

انجمن ایران و آمریکا

ـ در گالری شماره یک‌انجمن نمایشگاهی از آثار اردشیر محصص و در گالری شماره ۲ نمایشگاهی از کارهای رابرت‌لومیت برگزار است .
بازدید ازاین نمایشگاهها۶ تا ۸ بعد از ظهر محل انجمن خیابان وزراء

خانه آفتاب

بازدید از نمایشگاه کارهای کنده‌کاری و طراحی مصطفی اصلیر هنرمند ترک در خانه آفتاب خیابان روزولت مقابل دانشسرای عالی از ساعت ۹ تا ۱۲ و ۱۶ تا ۲۰ میسراست.

گالری سولیوان

ـ نمایشگاهی از آثار سرامیک رضا بانکیز
ـ نمایشگاه نقاشی صورت شاهان ایران روی چینی آثار ندیم‌پور
ـ و نمایشگاهی از سیر هنر نقاشی دنیا با ۳۰۰ اثر از نقاشان‌معاصردر گالری‌سولیوان برگزار است

بازدید از این نمایشگاه در گالری سولیوان ـ خیابان فخررازی مقابل دانشگاه تهران شماره ۱۳۶ بعدازظهرها میسر است .

تالار قندریز

نمایشگاهی از عکس‌های ابراهیم هاشمی در تالارقندریز برگزار شده است ساعت‌بازدید همروزه از ۱۷ تا ۲۰ محل تالار خیابان‌دانشگاه شماره ۲۰

گالری لیتو

نمایشگاهی از آثار لیتو‌گرافی (نمونه‌های اصلی) از نقاشان بزرگ معاصر خارجی در گالری لیتو مفتوح است ساعت بازدید ۱۰ تا ۱۲٫۵ و۴ الی ۶٫۵ بعدازظهر محل‌گالری خیابان آبان شماره ۳

گالری سیحون

درگالری‌سیحون نمایشگاهی از نقاشی‌های (کاکو) برگزار است . ساعت بازدید از این نمایشگاه ۱۷ تا ۲۱ آدرس گالری‌سیحون عباس‌آبادخیابان وزراء خیابان چهارم شماره۲۷

گاخ مرکزی جوانان

« کنسرت » با شرکت گروه هنرمندان گیسی ساعت شروع کنسرت ۷ بعد از ظهر درگاخ مرکزی جاده‌قدیم‌شمیران

گاخ‌جنوبی جوانان

نمایش فیلم سینمائی بنام « چهره‌ای جدید در جهنم » ساعت شروع نمایش ۶٫۵ بعدازظهر در گاخ‌جنوبی میدان راه‌آهن

تالار نقش

نمایش آثار حمید ساهر ـ سیما بینا ، سعید ساهر (بعداز ظهرها) محل تالار میدان کندی، پائین‌تر از دانشکده‌علوم ارتباطات .

تلویزیون

برنامه امروز وفردا

برنامه شبکه تلویزیون ملی

شنبه

۱۶ـ۲۸ سلام شاهنشاهی‌و اعلام برنامه
۱۶ـ۳۰ روستائیان
۱۷ـ۰۰ اخبار
۱۷ـ۱۰ کودکان
۱۸ـ۰۰ مریخی محبوب‌من
۱۸ـ۳۰ دانش
۱۹ـ۰۰ اخبار شهرستانها
۱۹ـ۱۷ چهره ایران
۱۹ـ۴۵ اخبار ورزشی
۱۹ـ۵۶ دنیای یکزن
۲۰٫۳۰ مشروح خبرها
۲۱ـ۰۰ روزهای زندگی
۲۲ـ۰۰ روزنامه جهان
۲۲ـ۱۰ دریچه‌ای بر باغ بسیار درخت
۲۲ـ۳۵ آدم و حوا
۲۳ـ۰۰ اخبار

نیمروز یکشنبه

۱۲ـ۵۸ سلام شاهنشاهی‌و اعلام برنامه
۱۳ـ۰۰ اخبار
۱۳ـ۰۵ برنامه کارگر
۱۳ـ۳۰ موسیقی ایرانی
۱۴ـ۰۰ اخبار

برنامه دوم تلویزیون ملی

شنبه

۱۹ـ۳۰ اسلاید و موسیقی
۲۰ـ۰۰ اخبار کوتاه
۲۰ـ۰۵ داستان فورسایتها
(قسمت سوم)
۲۱ـ۰۰ کتابشناسی
۲۱ـ۳۰ قرن بیست و یکم
۲۲ـ۰۰ اخبار
۲۲ـ۳۰ فستیوال سینمائی
۲۴ـ۰۰ موسیقی نیمه شب

تلویزیون آموزشی

قسمت دوم برنامه شنبه

۱۷ـ۰۰ مکالمه فرانسه
۱۷ـ۱۵ علوم پنجم دبستان
۱۷ـ۳۵ شیمی سال دوم
۱۷ـ۵۵ زنگ تفریح
۱۸ـ۰۵ طبیعی سال دوم
۱۸ـ۲۵ فیزیک سال دوم
۱۸ـ۵۰ ریاضی سال دوم
۱۹ـ۱۰ شیمی ششم
۱۹ـ۳۵ جبر ششم
۲۰ـ۰۰ زنگ تفریح
۲۰ـ۱۰ گیاهی سال ششم طبیعی
۲۰ـ۳۵ فیلم آموزشی

قسمت‌اول برنامه یکشنبه

۱۳ـ۵۵ سلام شاهنشاهی
۱۴ـ۰۰ نیایش ـ سرود معلم
۱۴ـ۰۵ زبان انگلیسی
۱۴ـ۲۰ ریاضی پنجم دبستان
۱۴ـ۴۰ مکالمه فرانسه
۱۴ـ۵۵ جانوری ششم طبیعی
۱۵ـ۲۰ زنگ تفریح
۱۵ـ۳۰ حساب استدلالی ششم
۱۶ـ۰۰ شیمی ششم
۱۶ـ۳۰ برنامه نوجوانان

تلویزیون آمریکا

شنبه

۱۹ـ۰۰ فامیل آدامز
۱۹ـ۳۰ فیلم کمدی
۲۰ـ۳۰ موزیک جاز
۲۱ـ۰۰ جسورها
۲۱ـ۵۵ بولتن مدرن
۲۲ـ۰۰ اخبار
۲۲ـ۱۵ فیلم سینمائی

برنامه‌های موسیقی که بطریقه استریوفونیک از رادیو تهران پخش میشود شنبه

۱۷ـ۰۰ موسیقی کلاسیک از «بتهوون» سونات های شماره ۵، ۶، ۷ برای پیانو
۱۸ـ۰۰ موسیقی فیلم
۱۹ـ۰۰ بهترین آهنگهای روز
۲۱ـ۰۰ موسیقی کلاسیک از «برلیوز» اتور گورس از «باخ» کنسرتو کلاوسن در رمینور اثر باخ ازدبورودین» سمفونی شماره ۲ ازشوئنبرگ» کنسرتو پیانو
۲۳ـ۰۰ موسیقی ایرانی

تایل ریتس
تنها کفپوش تمام ونیل
طرح دار بارگه‌های طلائی درایران
مرکز پخش شرکت افراشته ساختمان ریتس
ریتس میدان فردوسی تلفن ۸۳۸۶۱۳ ـ ۸۳۸۶۱۲ ـ ۸۳۸۶۱۱

فروشگاه تونل
با مدیریت جدید افتتاح میشود
جاده قدیم شمیران جنب بولینگ عبده
تلفن ۸۶۲۳۸۳

کارخانجات ایرفو
باسابقه‌ترین کارخانه درزمینه تولید مرغوبترین و مناسبترین دیگهای چدنی حرارت مرکزی باظرفیتهای از ۴۰۰۰۰ تا ۲۰۰۰۰۰ کیلوکالری درساعت باقید ضمانت ۱۰ سال در اختیار مشتریان قرار میگیرد
تلفن ۹۵۴۲۵۷
۸۳۰۳۸۹ـ۸۲۱۰۸۱

تی . دی . کی
با هرنوع ضبط صوت کاست، بخوبی کار میکند

آگهی دعوت

چون در جلسه‌مورخ ۲۹٫۸٫۵۱ مجمع فوق‌العاده شرکت سهامی پتروگاز حدنصاب قانونی حاصل نبوداز صاحبان سهام دعوت‌میشود که درجلسه مجمع فوق‌العاده‌ای‌که درساعت۵ بعد ازظهرروز۶٫۱۰٫۵۱ درتهران خیابان امیریه ایستگاه دلبخواه‌شماره۱۵۳۷ تشکیل‌میگردد حضور بهمرسانند دستور جلسه تائید صورتجلسه مورخ ۲۹٫۸٫۵۱ موضوع تبدیل نوع شرکت بسهامی خاص وانتخاب مدیران و بازرسان وتغییر محل‌شرکت. تنظیم‌اساسنامه جدید.

دارندگان‌بیش‌ازدوثلث‌سهام‌شرکت

دنیای ورزش

روز های شنبه

منتشر میشود

آگهی استخدام پزشك برای منطقه کرمانشاهان‌وکردستان

سازمان بیمه های اجتماعی برای خدمت در ملایر ونهاوند بیکنفر پزشك عمومی باحقوق مکفی نیازدارد .

داوطلبان میتوانند بمنظور اگاهی از شرایط استخدام به اداره کل کارگزینی سازمان واقع در خیابان ایزنهاور مراجعه نمایند .

سازمان بیمه های اجتماعی

آگهی استخدام رسمی

وزارت بهداری طبق مفاد قانون‌استخدام‌کشوری تعدادی افراد که واجد شرایط عمومی استخدام رسمی باشند از طریق امتحان و مسابقه بشرح زیر استخدام میکند :

الف ـ تعداد ۵ نفر با عنوان تکنولوژیست آزمایشگاه که دارای دکترای در رشته های دارو سازی دامپزشکی ـشیمی و علوم طبیعی باشند در گروه شغلی ۷ برای خدمت در تبریز ، رضائیه، زاهدان ، یزد، شهرکرد .

ب ـ تعداد ۷ نفر با عنوان متصدی رسیدگی بمواد خوراکی و آشامیدنی و آرایشی وبهداشتی که دارای لیسانس دارو سازی‌ـدامپزشکی‌ـتغذیه‌ـ شیمی ـ بیوشیمی علوم طبیعی باشند درگروه‌شغلی ۶ برای خدمت در تبریز ، رضائیه ، زاهدان ، سنندج، بوشهر ، همدان ،بندرعباس .

پ‌ـ تعداد ۱۶ نفر با عنوان تکنیسین آزمایشگاه که دارای‌فوق دیپلم‌دریکی‌ازرشته‌های آزمایشگاهی باشند در گروه شغلی ۵ برای خدمت در رشت، ساری ، رضائیه ، کرمانشاه ، شیراز ، کرمان زاهدان ، سنندج ، بوشهر ، همدان ، خرم‌آباد، سمنان ، بندرعباس .

داوطلبان میتوانند فرم ذیل را تکمیل نموده همراه بادو قطعه عکس ۴×۳ و فتوکپی مدارك تحصیلی خود را تا پایان روز ۲٫۱۰٫۵۱ بایست سفارشی بنشانی :

خیابان شمیران ـ دفتر کارگزینی وزارت بهداری ارسال دارند مستخدمین رسمی دولت بشرطی میتوانند در مسابقه شرکت کنند نمایند که موافقتنامه سازمان متبوع خود را با تقاضای خویش ارسال دارند . ضمنا از داوطلبان در ساعت ۹صبح روز ۱۷٫۱۰٫۵۱ در سالن کنفرانس وزارت‌بهداری واقع در جاده قدیم شمیران امتحان و مسابقه‌بعمل خواهد آمد. کارت ورود بجلسه امتحان درساعت ۸ صبح روز ۱۷٫۱۰٫۵۱ در محل امتحان توزیع خواهد شد . م‌الف ۱۲۹۳۹

وزیر بهداری

تاریخ ۲۷٫۸٫۱۳۵۱ ـ شماره ۸۹۴۱ ك آ

آگهی تجدید مناقصه

واحد کارخانه ذوب‌آهن آریامهر واقع در ۴۵ کیلو متری جاده اصفهان‌ـشهرکرد ٤قلم میله گرد فولادی مورد احتیاج خود را طبق برگ مشخصات از طریق مناقصه‌خریداری مینماید. داوطلبین شرکت در مناقصه میتوانند باپرداخت مبلغ پنجاه‌ریال برگ مشخصات‌و اسناد مناقصه را از دفتر تدارکات واحددریافت و پیشنهاد خودرا بر اساس مفادمندرج در برگ شرائط و سایر مدارك مناقصه تنظیم و بانضمام رسید سپرده بانکی بحساب ۹۰۵۰۳ بانك ملی ایران شعبه اصفهان یا ضمانتنامه بانکی از یکی ازبانك‌های معتبر بمبلغ ۵۰۰۰۰ ریال تاساعت ۹ و نیم روز ۲۰٫۹٫۵۱ در پاکات لاك‌ومهر شده تسلیم دبیرخانه واحدنماید. پیشنهادات واصله در ساعت ۱۰ همانروز در قسمت تدارکات واحد بازو قرائت خواهدشد . مدت تحویل کالا از تاریخ‌مبادله قرارداد ۷روز و محل تحویل آن انبار های واحد کارخانه‌ذوب آهن آریامهر میباشد . حضور پیشنهاد دهندگان یانمایندگان آنها در جلسه مناقصه آزادو سایر شرائط در برگ شرائط مندرج میباشد. سرپرست کل‌عملیات کارخانه‌آریامهر

نمایندگی‌فروش محصولات ایران ناسیونال
فروشگاه اتومبیل و لوازم یدکی
تعمیرگاه مجاز شماره ۱۴ پیکان
مجهز به‌دستگاه الکترونیکی میزان فرمان و بالانس چرخ
خیابان نواب چهارراه انارى تلفن ۶۶ الی ۹۵۴۰۶۳

کاشی سعدی
پیشرو صنعت سرامیک ایران

آموزش کامپیوتر
SYSTEM & COMPUTER GSC SERVICES & TRAINING
موسسه جنرال سیستمز
برای دوره های «تئوری و عملی» اصول مقدماتی کمپیوتر و برنامه نویسی RPG II-COBOL-FORTRAN RPG-PL/1
« سیستم ۳ و اپراتوری کامپیوتر و پانچ ـ کدنگار مغناطیسی ـ آنالیز و طرح سیستمهای مکانیزه تاتاریخ۹٫۴٫۵۱ نامنویسی می نماید .
آدرس جدید : امیرآباد ـ مقابل پارك فرح ـ خیابان‌نوذری شماره ۲۰ تلفن جدید ۹۳۲۱۵۸ ـ ۹۳۲۱۵۹ .

برگ درخواست

نام ونام خانوادگی	نام پدر	شماره شناسنامه
محل صدور	تاریخ تولد	مدرك تحصیلی
رشته تحصیلی	وضع خدمت وظیفه	
داوطلب شغل (فقط یك شغل)	درشهرستان(فقط یك‌شهرستان)	
نشانی	شهر	خیابان
کوچه	شماره منزل	تلفن
۱ـ۳	آ_۶۱۶۸۲	امضاء

انتقادی

بر منتقدان!

نوشته : حسین سرفراز

آنچه دکتر جواد مجابی ، در اطلاعات (شماره ۱۳۹۵۳ ـ پنجشنبه ۲۵ آبانماه ۱۳۵۱) درباره نقدو منتقد آورده بود اگرچه توجیهی آگاهانه و عادلانه بود با این‌همه بسنده و کافی نمی‌نمود . به تحلیلی دیگر باید گفت که رفته رفته دامنه فعالیت های فرهنگی و هنری ما به آنجا رسیده است که در حیطه‌اش ناقدان صاحب‌نظر به معیار های جهان پسند بکار داوری بنشینندو مخاطبان خودرا از سرگردانی در امر شناخت یك پدیده هنری و فرهنگی نجات بخشند . متاسفانه بدلایلی که گوشه‌یائی از آن در مقاله دکتر مجابی هم از نظر دور نمانده بود منتقدان ما هنوز نتوانسته‌اند در هیچ زمینه فرهنگی وهنری بعنوان عنصری سازنده‌اثر قاطع حرف و نوشته خودرا بنمایش بگذارند واین میرساند که منتقدان ماچه از گروه «نزولی» و چه از جمع «صعودی» خود بیشتر از آفرینندگان‌یك اثرکه باید به بوته نقد وبررسی گذاشته شود ، سرگردان وسردرگم هستند و مسئله زمانی غم‌انگیز میشود که در یك بررسی سطحی باین نتیجه میرسیم که منتقدان ماخود در شمارکسانی هستند که بنوعی آفریننده هستند مثلا کم‌نیستند شاعرانی که به نقد شعر دست میزنند و یانقاشانی که از آنها نقد هنر های تجسمی میخوانیم وبهمین ترتیب نویسندگان وکارگردانانی که نویسنده نقد قصه ویافیلم هستند. با این ترتیب ملاحظه میشود که تداخلی در وظیفه‌ها هست که طبعا تعصب ووابستگی به مکتب هاو نظر های خاص را بوجود میاورد و نتیجه این که هرکس سخنگو وبلندگوی همان راه‌و روشی میشود که‌خود بدان وابسته است وآنچه مطرح نیست ضوابط و معیار های شناخته شده ودنیائی امر نقداست .

ازاین مقدمه که بگذریم تحصیل عنوان « روزنامه نگار » اگرچه درحدیك خبرنویس ساده پیوسته جوازی بوده است که بخود اجازه دهیم در هرزمینه‌ای به اظهار نظر بنشینیم . بی هیچ تخصص و سواد که شرط اصلی و اساسی کار است. گفتنی است که جشن هنر شیراز بهرتقدیر یك واقعه‌فرهنگی و هنری است اما در طول چندسالی که بدیدار برنامه های جشن هنر رفته‌ام همکاران روزنامه نگاری‌که در کسوت منتقد باین جشن آمده‌اند خودرا مجازوصالح‌دیده‌اند که درباره هر برنامه‌ای راقم نقدو نظر باشند وعملا هم دیده‌ایم که نوشته های آنها چاپ شده است اما کدام کس‌است که بگوید از مطالعه مجموعه این نوشته هابه قضاوتی صحیح درباره برنامه های‌جشن هنر دست یافته است .

در آخرین فستیوال شیراز آنچه بیشتر مطرح و موردگفتگو بود موسیقی اشتگهاوزن و تئاتر ویلسون بود امانمی گوئید نقد ونظر منطقی وآگاه کننده را از زبان وقلم کدامیك ازمنتقدان ایرانی خواندید و یا شنیدید و کدام صاحب نظر پیدا شدکه بدور از جنجال و تعصب و ملاحظاتی که در کار بوده صرفا باتوجه به واقعیت وارزش واعتبار کاری که در شیراز ارائه‌شد قلم‌بزند و برمورد کمپها نقطه پایان نگذارد .

راه دور نرویم وازشعر معاصر و درگیریهای بسیار افزون آن بگوئیم که هنوز ناقد صاحب نظر پیدا نشده‌است که‌موقعیت خودرا بعنوان عنصری بی نظر وبی طرف وبی غرض در نزدتوده های علاقمند تثبیت وتائید کند ونتیجه این که هرنقدی درباره شعر معاصران ویا شعر معاصر در کلیت آن میخوانیم بوی‌عدول از بی طرفی از لابلای خطوط آن پیداست ودراین ارکستر هرکس ساز خودش را میزند بی توجه باین‌که شنونده چه برداشتی خواهد داشت وآیا در پایان به قضاوتی منطقی وروشن کننده دست خواهد یافت یاخیر !

خوانندگان اطلاعات بخاطر دارندکه سال گذشته موجی از مقاله و تفسیر واظهار نظر در باره شعر معاصر و مکتب نو و کهنه آن‌درگرفت‌وزمانی بسیار صفحات مطبوعات باین امر اختصاص یافت اما منصفانه قبول کنیم که در پایان تمام‌مباحث آنچه اصلا وجود نداشت ونمی توانست وجود داشته باشد تمایز حق از ناحق و درست از نادرست بود. چرا ؟ برای این که در میان دهها و صد ها مقاله‌ای که نوشته شد آنچه از نظر پنهان ماند و دانسته ویا نادانسته بفراموشی‌اش سپردند معیار های ثبت شده‌وشناخته شده‌ای بودند که لزوما برای شناخت حقانیت شعر ناب و شاعر چنین شعری بکار گرفته میشود .

باری فعالیت‌های فرهنگی و هنری وادبی ما مسئله‌ای نیست که امروز از چشم کسی پنهان بماند و شرایط تاریخی و لزوم بازیافتن هویت فرهنگی و ضرورت طرح وتصویر مسائل‌اجتماعی که یك هنرمند در هر رشته متعهد به بازگفتن و بیان آنست هنرمندان مارابخود آورده است وضروری است که منتقدانی هم داشته باشیم که مطلق نقدونظر راحتی در شرایط حاکم در نظر داشته باشدو بخدمتی روی‌آورد که لزوما ارزش و اعتبار آن بهیچ‌ترتیب کم‌از خدمت و ارزش کاریك آفریننده نیست.

یوگسلاوی ، دوست‌ایران

بقیه از صفحه ۶

از اول تا چهارم آذرماه گذشته بود .

نخست وزیر یوگسلاوی در ضیافتی که‌بافتخار آقای هویدا نخست‌وزیر ترتیب داده بودضمن بیاناتی بمسافرت‌شاهنشاه آریامهر به یوگسلاوی‌ومسافرت‌پرزیدنت تیتو بایران و ملاقات ومذاکرات سران دو کشور اشاره کرد و آنرا بهترین نشانه روابط‌حسنه دو کشور دانستند وسپس‌از از جشن های دو هزار وپانصد ساله شاهنشاهی ایران تجلیل کردند و برگزاری‌مراسم‌مزبور را فرصت مناسبی برای وقوف و آشنایی کلیه ملل جهان به تمدن درخشان و فرهنگ غنی کشور ایران و پیشرفت ها و ترقیات اخیر ایران تحت‌رهبری خردمندانه شاهنشاه عالیقدر آن توصیف کردند .همچنین‌حضرت پرزیدنت تیتو در تاریخ ۲۵ آذر ماه ۱۳۵۰ (برابر با ۱۶ دسامبر ۱۹۷۱) در مجلس فدرال آن کشوراز جشن های دو هزارو پانصدساله‌بنیانگذاری شاهنشاهی ایران تجلیل کردند و اهمیت و اثرات‌جشنهای‌مزبور را در بزرگداشت تمدن‌وادب و فرهنگ جهان خاطر نشان ساختند.

دولت شاهنشاهی ایران در نمایشگاه بین‌المللی زاگرب شرکت نمود ، در این‌نمایشگاه غرفه ایران موفق شد برای شناسائی صنایع‌و محصولات و کالا های ایرانی برای بازدیدکنندگان نقش موثری ایفاء کند دراین نمایشگاه بیش از ۵۶ کشور از پنج قاره جهان شرکت داشتند دراین‌نمایشگاه نمایندگان شرکت هاوصاحبان صنایع ایران توانستند پس‌از انجام مذاکرات‌بازرگانی‌وتماس باصاحبان صنایع و شرکت‌های خارجی و وارد کنندگان‌زاگرب در زمینه بازاریابی و فروش کالا های ساخت ایران موفقیت‌هایی بدست آورند و قرارداد هایی منعقد نمایند.

چهل سال قبل درچنین روز

لایحه جدید مالیات بر عایدات در شور دوم نمایندگان مجلس

علی اکبر داور

قانون مالیات برعایدات و شرکتها که از طرف آقای داور وزیر مالیه به مجلس شورایملی پیشنهاد شده بود پس از تصویب کمیسیون قوانین مالیه در شور دوم مورد مذاکره نمایندگان قرار گرفت .

دراین قانون که مشتمل بر سه‌فصل و ۳۲ ماده بود اصلاحاتی در شور اول و دوم در آن صورت گرفت از جمله میزان مالیات برشرکت‌ها بدین ترتیب تعیین و بتصویب رسید :

عایدات خالص سالیانه از پنجهزار و یک ریال تا ۲۵ هزار ریال ۳ درصد مازاد برپنجهزار ریال ، عایدات خالص سالیانه از ۲۵هزار تا یکصد هزار ریال ۳ و ۴ درصد نسبت به مازاد و عایدات خالص سالیانه از یکصد هزار ریال به بالا چهار درصدنسبت بمازادیکصد هزار ریال .

مالیات برحقوق بگیر ها

برکلیه حقوق بگیران اعم ازکسانی که از وزارتخانه‌ها و ادارات دولتی یا بلدی یا موسسات تابعه آنها و یا از موسسات‌تجارتی، صنعتی، [illegible] یا اشخاص دیگر حقوق می‌گیرند (باستثنای حقوق تقاعد) مالیات برعایدات تعلق می‌گیرد از اینقرار:

حقوق ماهیانه کمتر از ۴۲۰ریال معاف است . از ۴۲۰ ریال یا ۵۰۰ ریال درماه یک دوم درصد از مجموع حقوق ، از ۵۰۱ ریال یا هزار ریال در ماه یک و نیم‌نسبت بمازادپانصدریال، از یکهزار و یک ریال تا دو هزار ریال‌حقوق ماهانه دو درصد نسبت بمازاد یکهزار ریال ، حقوق ماهیانه از دو هزار ریال به بالا چهار درصد نسبت بمازاد دو هزار ریال .

تجار به شش درجه تقسیم میشوند

درجه اول تاجری که عایدات خالص سالیانه‌اش ۶۰ هزار ریال ویا بیشتر است . درجه‌دوم تاجری که عایدات خالص سالیانه‌اش‌لااقل ۵۰ هزار ریال است . درجه سوم تاجری‌که عایدات خالص‌سالیانه‌اش چهل‌هزارریال‌است . درجه چهارم تاجری که عایدات‌خالص‌سالیانه‌اش ۳۰ هزار ریال و درجه پنجم ۲۰ هزار ریال و درجه ششم تاجری‌که عایدات خالص سالیانه‌اش ۱۰ هزار ریال است .

مالیات درجه اول حداقل دو هزار و چهارصد ریال ـ درجه دوم‌دو هزار ریال ـ درجه سوم‌هزار و ششصد ریال ـ درجه چهارم نهصد ریال ـ درجه پنجم سیصد ریال ـ درجه ششم صد و پنجاه ریال .

درآمدی‌که از عایدات حداقل‌درجه اول تجاوز کند ، برای هرده هزار ریال اضافه ، چهارصد ریال علاوه مالیات اخذ خواهد شد .

مالیات کسبه و اصناف

اشتغال بهرنوع کسب و تجارت بطور کلی عملیات صنعتی یاتجارت محتاج بداشتن جواز است مگر در مورد کسانی که عایدات خالص آنها کمتر از سالی پنجهزار ریال باشد . قیمت جواز سالیانه شصت ریال خواهد بود و کلیه کسبه و اصناف از طبقه تجار محسوب میشوند ومطابق‌مقررات‌باآنها رفتار میشود .

مالیات براطباء بطور مقاطعه اخذ میشود

مشمولین این قسمت نیز به شش درجه تقسیم میشوند : درجه اول کسی‌که‌عایدات خالصانه سالیانه‌اش لااقل ۶۰ هزار ریال است که هزار و دویست ریال خواهد پرداخت . درجه دوم لااقل پنجاه هزار ریال عایدات سالیانه داشته باشد وهزار ریال می‌پردازد . درجه سوم در مقابل چهل هزار ریال عایدات۸۰۰ ریال و درجه چهارم در مقابل ۳۰ هزار ریال عایدات ۶۰۰ ریال و درجه پنجم در مقابل۲۰هزار ریال سیصد ریال و درجه ششم کسی‌که عایدات خالص سالیانه‌اش لااقل ده هزار ریال است یکصد ریال خواهد پرداخت .

قیمت جواز برای این طبقه‌سالیانه ۳۰ریال‌خواهد بود و در روی‌جواز درجه مالیات بده و میزان مالیاتی که خواهد پرداخت قید میگردد .

توضیح وزیر مالیه در آخرین شور

مواد قانون مالیات برعایدات در شور دوم‌بااصلاحاتی بتصویب‌رسید و در پایان آقای داور وزیر مالیه در جواب آقای طهرانی چنین اظهار داشت :

اولا این قانون مالیاتی استکه از سال ۱۳۰۹ تاکنون عمل شده و چیز تازه‌ای‌نیست، منتهی‌فورمول آن طوری بود که یکعده کسانی‌که بایستی مالیات بدهند فرار میکردند و هیچ دلیلی نمی‌بینم که یکعده بتوانند سوء استفاده کنند ، ازاین جهت و برای جلوگیری از ترتیبی که جریان داشت و عوایدی‌وصول نمیشد آمدیم و آن‌رااصلاح کردیم وبه این صورت درآوردیم و گفتیم خوب است آنرا یکنواخت‌تر بکنیم و قانون را روی عایدات بگذاریم وبه تناسب عایدات مالیات بگیریم ولی در ضمن شور اول ودرجلسات متعدد کمیسیون قوانین مالیه این نظر پیدا شد که برای‌بعضی‌طبقات مخصوصا طبقات تجار و اصناف طبقه بندی قائل شویم که مالیات به تناسب عایدات باشد نه مثل قانون سابق روی فروش ، زیرا ممکن‌بود کسی فروش زیادی در عرض سال داشته باشد ولی فروش بضرر باشد وسعی‌کردیم حتی‌الامکان اصطکاک بین دولت ومردم‌وماموران ومودیان کمترباشد وگمان‌میکنم دراین‌قسمت نهایت دقت و مراقبت شده است .

اینها بیکاره های مملکت را تشکیل میدهند

وزیر مالیه سپس گفت : اگر منظور آقای طهرانی دفاع از مردم است که وصول مالیات‌بمردم‌تحمیل نشود من هم موافقم ولی آقا باید بدانند‌اشخاصی‌هستندکه نمیخواهند در زندگی هیچ تصمیمی بگیرند مبادا یک نفر ناراضی پیدا شود، البته این‌قبیل اشخاص وجیه‌المله‌ها نمیتوانند بیایند در کمیسیونی که مربوط به اخذ مالیات عموم است شرکت کنند و تصمیم بگیرند ، مگر نمیدانید اینهائی که طرف اطمینان مردم هستند ، اینها بیکاره های‌این مملکت را تشکیل میدهند برای‌اینکه هیچوقت در زندگی نمیخواهند تصمیمی بگیرند و رائی بدهند که مخالف عده‌ای باشد و از وجهه‌آنها بکاهد .

قانون مالیات برعایدات پس از بحث طولانی به اکثریت ۸۵ رای‌از ۹۶ نفرعده‌حاضر در مجلس‌بتصویب رسید .

(نقل ازاطلاعات ۴آذرماه ۱۳۱۲)

تاریخ در صفحات اطلاعات

احمد احرار

توفان در ایران

ـ۲۹۶ـ

این شعاری بود که مهاجرین برای توجیه‌اقدامات خودتبلیغ میکردند ومیگفتند «احمدشاه» در اظهار همراهی با متفقین و روی‌کار آوردن دولتهای طرفدار روس و انگلیس از خود اختیاری ندارد . بلکه به دنبال قشون‌کشی روسها ، شاه عملا اسیر دست عوامل روس و انگلیس شده ومجبور است برخلاف تمایلات باطنی خود طبق نظریات آنها قدم بردارد . از همینرو در سرلوحه‌نظامنامه‌یی که در کرمانشاه بوسیله مجلس موقت تدوین شد و «نظام‌السلطنه» نیز آنرا بعنوان برنامه دولت خود تلقی کرد لفظ «استخلاص شاه» قید شده‌بود .

درین میانه «احمدشاه» بر سر یک دوراهی خطرناک و حساس حیران مانده بود و نمیدانست قدم در کدام طریق‌بگذارد. مجلس از هم پاشیده بود . دولت وجود خارجی نداشت و «وثوق‌الدوله» هنوز نتوانسته بود وزرای خودرا تعیین و معرفی کند. خزانه خالی بود . رجال‌و ارکان‌دولت هرکدام درفکر خودشان بودند و برای حفظ موقع و مال و منال خویش در ظاهر به انگلیس و روس چشمک میزدند و در خفا با عوامل عثمانی و آلمان بند و بست می‌کردند . قوای عثمانی بسرعت برق و باد قشون روس را به عقب رانده تا همدان پیش آمده بود و برای حمله به قزوین و تهران تدارک میدید . روسها هنوز صفحات شمالی و نیمی از فلات مرکزی ایران را در تصرف داشتند . نفوذ سیاسی و نظامی انگلیس بر منطقه غرب و سراسر نواحی جنوب سایه می‌افکند . دو سال از شروع جنگ میگذشت در حالی که هیچکس نمی‌توانست سرنوشت آنرا پیش‌بینی کند .

طی این دو سال «احمد شاه» مثل بندبازی ، گاه با گرایش به این سمت وگاه با تمایل به آن سمت ، بهر کیفیت تعادل خود را حفظ کرده و عنوان «بیطرفی» را درعین حال که مفهوم خود را بکلی ازدست داده و به لفظ پوچی بدل شده بود ، مثل چوبدست بندبازان وسیله حفظ تعادل‌قرار میداد . اما اکنون کار ازین مراحل گذشته و زمان اخذ تصمیم فرا رسیده بود . «احمدشاه» یا میبایستی تسلیم نظریه متفقین شود و همراه با وزرای مختار روس و انگلیس تهران را ترک گوید ، یا اینکه در تهران بماند و از عساکر عثمانی استقبال کند .

تردید و تعلل‌شاه دراتخاذ تصمیم برای روس و انگلیس خوشایند نبود . از همینرو وزرای مختار روس و انگلیس یادداشتی به دولت ایران دادند و متذکر شدند که چون ایران درجریان‌جنگ سیاست‌بیطرفی متمایل به متفقین داشته است اکنون که وزرای مختار روس و انگلیس تصمیم به ترک‌تهران گرفته‌اند ودولت‌و مجلسی‌هم درمیان نیست، لازم است شاه ایران شخصا درباب تغییر پایتخت تصمیم گرفته از تهران خارج شود.

دولت ایران ناگزیر بود هرچه زودتر به این یادداشت پاسخ دهد . ازینرو احمدشاه مشورتهای محرمانه‌یی با تنی‌چند از رجال موثق‌و خیرخواه آغاز کرد و به صلاحدید ایشان قرار شد موضوع تغییر پایتخت از طرف شاه به یک مجلس عالی مرکب از علماء و شاهزادگان ورجال‌طراز اول مراجعه و ازین مجلس کسب‌نظر شود. به‌وزرای مختار دو کشور نیز شفاها اطلاع داده شد که چون مجلس شورای ملی بحال تعلیق درآمده و دولت جدید هنوز تشکیل نشده است و موافق‌نظامات حکومت‌مشروطه پادشاه از مسئولیت مبراست ، دربار ایران موضوع تغییر پایتخت و خارج شدن پادشاه وارکان دولت را از تهران به رای مجلس عالی واگذار میکند علیهذا جواب یادداشت سفارتین موکول خواهد بود به اعلام رای و نظریه مجلس عالی مشورتی .

میرزاجوادخان سعدالدوله

۳۳ رای منفی !

شورای عالی مشورتی ، مرکب از سی‌و پنج نفر علماء ، شاهزادگان،رجال و اعیان ، روز شنبه نوزدهم شوال ۱۳۳۴ (نوزدهم اوت ۱۹۱۶) در قصرصاحبقرانیه تشکیل شد.

مجلس را رئیس الوزراء «وثوق ـ الدوله » بنام شاه افتتاح کرد و شرحی دائر به اوضاع جاری مملکت و علل و عواملی که تشکیل چنان مجلسی را اقتضا کرده است اظهار داشت وافزود که اینک مجلس عالی مشورتی وظیفه‌دارد با ملاحظه مقتضیات و مصالح مملکت ، از روی خلوص و خیر خواهی محض ، موضوع تغییر پایتخت را مورد مطالعه قرار داده بعد از شور وبحث لازم ،رای خود را اعلام دارد.

خلاصه آگهی مزایده نوبت اول

بانظارت اداره اوقاف تهران ششدانك یکباب خانه بپلاك ثبتی شماره ۹۲۵ وآمار عمومی ۸ واقع در بخش ۴ تهران به خیابان شاهپور بازارچه شیخ‌هادی کوچه بهاءنظام مشتمل بر چهار اطاق‌و کلیه لوازم بارعایت مندرجات آگهی تفصیلی شماره ۱رق ـ۵۰ـ۳۱ بمدت سه سال باجاره واگذار میشود.

شرایط : ۱ـ حداقل اجاره بهاء ماهیانه مبلغ«۹۰۰۰ریال» .

۲ـ حداقل اجاره بهاء ودیعه مبلغ «۵۰۰۰۰ ریال» .

۳ـ پیشنهاد دهندگان باید پیشنهادات خودرا در پاکت لاك‌ومهر شده برابر آگهی تفصیلی تاساعت ۱۲ صبح روز دوشنبه ۲۰ آذرماه جاری بدفتر اوقاف تهران تسلیم‌دارند.

۴ـ پیشنهاد های رسیده ساعت ده صبح روز سه شنبه ۲۱ آذرماه در اداره اوقاف بازو قرائت خواهدشد.

۵ـ مزایده کتبی بوده‌و مزایده حضوری بعمل نخواهدآمد.

۶ـ داوطلبان میتوانند بمنظور اطلاع بیشتر به آگهی‌تفصیلی یا دائره اجارات این‌اداره مراجعه نمایند.

۷ـ اداره اوقاف در ردیا قبول هریك از پیشنهادات مختارند.

۸ـ هزینه انتشار آگهی مزایده بابرنده مزایده خواهدبود.

میرمسعودمیر مرعشی
معاون‌اوقاف استان مرکزی‌ورئیس اداره اوقاف‌تهران
آـ۶۲۹۱۶

قابل توجه‌قبولشدگان امتحانات‌ومسابقات ادواری سال ۱۳۵۰ سازمان امور اداری و استخدامی کشور

آگهی استخدام رسمی

وزارت کشاورزی و منابع طبیعی طبق‌مفادقانون‌استخدام کشوری ۴۲ نفراز قبولشدگان امتحانات‌ادواری سال ۱۳۵۰ رابشرح زیراستخدام می کند

ردیف	عنوان‌شغل	حداقل شرط تحصیلی	تعدادموردنیاز	شهرستان محل خدمت	گروه‌موقت‌شغلی
۱	حسابدار	دیپلم متوسطه‌و گذراندن دوره تخصصی حسابداری	۱نفر	تهران	۴
۲	تکنیسین آزمایشگاه	دیپلم کامل متوسطه در رشته کشاورزی یادیپلم کامل متوسطه در رشته‌طبیعی یا ریاضی‌وگذراندن دوره اختصاصی مربوط	۴نفر	برای هر یك از شهرستان های ورامین‌وگرگان (۲)	۴
۳	تکنیسین کشاورزی	دیپلم کامل متوسطه در رشته کشاورزی یادیپلم کامل متوسطه دررشته طبیعی یا ریاضی‌وگذراندن دوره مربوط	۳۴نفر	برای‌هریك از شهرستان های هشترود ، اشنویه ،گیلان‌غرب‌ـ دشت میشان ـ رامهرمز ـنیریز ماهان ـزرند ـ شیروان ـسمیرم‌ـ قروه ـ کامیاران‌ـزابل‌ـایرانشهر‌ـ چاه‌بهار ـجاسك ـبندرلنگه ـ بوشهر ـگناوه ـدیلم‌ـبرازجان ـ خورموج‌تنگستان‌ـایوان‌ـدهلران‌ـ نوراحمد سردسیره ـ شاهرود ـ دره شهر ـبروجن ـدوگنبدان‌ـ بروجرد ـالیگودرز ـتفت ـبافق‌ـ خدابنده ـبندرگز ـبندرشاه	۴
۴	متصدی امور گمرکی	گواهینامه سال‌سوم‌متوسطه	۱نفر	جلفا	۲
۵	کارمند دفتری	گواهینامه سال‌سوم‌متوسطه	۲نفر	برای هر یك از شهرستان های سبزوارو خرمشهر (۱نفر)	۲

۱ـ داوطلبان‌واجد شرایط می‌توانند برك‌درخواست زیراین آگهی راتکمیل کنند و باعین گواهینامه قبولی خودباپست‌سفارشی حداکثرتا تاریخ۱۵ر۹ر۵۱ به‌نشانی تهران‌اداره کل کارگزینی وزارت کشاورزی و منابع طبیعی‌ارسال دارندبه مدارکی که بعد از این‌تاریخ‌به‌پست‌تحویل داده شود ترتیب‌اثر داده نخواهدشد.

۲ـ داوطلبان بایدنشانی کامل ، نوع مدرك تحصیلی وشماره‌ردیف گواهینامه قبولی خود در امتحانات ادواری را باخط خوانا پشت پاکت محتوی مدارك بنویسند.

وزارت کشاورزی و منابع طبیعی درپایان مهلت‌ثبت نام ،گواهینامه های داوطلبان‌واجد شرایط را به‌تعدادکافی وبه‌ترتیب تقدم قبولی در امتحانات ادواری نگهداری کرده‌ازدارندگان آنهابرای اقدامات‌بعدی بوسیله‌نامه دعوت‌بعمل می‌آورد و گواهینامه‌های داوطلبان زائد بر احتیاج رابرای صاحبان آنهاعودت میدهد. م‌الف۱۳۲۱۶

وزارت کشاورزی ومنابع‌طبیعی

برك درخواست شغل از وزارت کشاورزی و منابع طبیعی

نام‌خانوادگی	نام	نام پدر	شماره شناسنامه
محل صدور	تاریخ‌تولد	مدرک و رشته تحصیلی	وضع‌خدمت‌وظیفه
داوطلب‌شغل (فقط یك شغل)		شهر مورد تقاضا (فقطیك‌شهر)	
نشانی کامل: شهر		خیابان	کوچه
شماره منزل	تلفن		امضاء داوطلب

جدول کلمات متقاطع

شماره ۵۴۹۷

طراح جدول ف ـ جلوه

افقی :

۱ـ نویسنده‌معروف آلمانی که سالها در آمریکا میزیست و چندی پیش دم در کشید ۲ـ ضیافت شب نشینی‌ـ آرایش و پیرایش ۳ـ سوغات گجرات ـ شهری‌در فرانسه ـ از فلزات‌ـ مکان ۴ـ عقل درستی ندارد ـ همراه بندمی آید ـ شهری دراروپا ـ موجب نیرو شوده‌ـ آسوده ـ هولناك ـ از بهانه های شاعربرای گریستن ۶ـ خواهان و علاقمند ـ تنبلی و سستی ـ شهری در ترکستان افغان ۷ ـ میگیرند و حاجت‌می خواهند ـ پارچه روپوشی ـ نقاش معروف فرانسوی در مکتب امپرسیونیسم ۸ـ قطعه و تکه ـ از اقسام شنا‌ـ طمعش‌به دام اندازد ـ برای آبغوره و سرکه جان میدهد۹ـ از لوازم پینه‌دوزی ـ نوعی لباس یقه بسته که سابقا افسران می پوشیدند ـ منزل۱۰ـ اگردریا داشت رودخانه‌بود ـیك درجه پست‌تراز چرم ـ خدایا! ۱۱ـ جای گل وریحان ـ پرده‌ـ سروکارش‌باسیاست است۱۲ـ گریه‌و زاری‌ـ گونه ـانشاءالله همه واقعا باشند ـ طرف ۱۳ـ عددی است ـ دهان جنین !ـ هردو به یك طریق میروند ـ هوس شدید ۱۴ـ مایوس ـ استاد قمار بود خاکسترنشین شده۱۵ـ آهنگساز بزرك‌آلمانی که پدر موسیقی کلاسیك لقب گرفته است .

عمودی :

۱ـ پایتخت‌اول اردشیر بابکان‌ـ زاج سیاه ـ از رنگهای چشم ۲ـ لطف و مهربانی ورزیدن‌ـ از ادوات‌نشانه‌روی ۳ـ گشایش ـ مجلس عیش و عشرت ـ چه خوش که بی‌خون دل آید به کنار ـعددمنفی!۴ـ کجاست؟ ـ جانداری را به عمد بی‌جان کردن‌ـ آب پاك‌شرعی ـ چیزی ندارد ۵ـ صاحب ارژنك ـ مخلوط بلور وچینی‌ـ در امان است ۶ـ چرخ گاری و غیره‌ـ رشوه دهنده ـ گرانبها ۷ ـ گرو‌ـ کامل‌تر‌ـ نابود ونابیدا‌ـ خرس۸ـ درعرش‌ملك ازدودش به خمیازه افتاده‌اند ـ حادثه ناگوار و مصیبت‌بار۹ـ گوشت بزبان خارجی ـ آزاد ـ قدم زدن بدون پیش‌رفتن ـترش و شیرین ۱۰ـ نقاش فرانسوی که‌سبك کودکانه‌ای داشت‌وبه گمر گچی معروف بود‌ـ دریاچه ژنو ـاز ترکیبات باریوم ۱۱ـ مانند‌ـ بیش‌از دوطرف‌اصلی‌دعوا کتك می خورد ـاز شهر های هندوستان ۱۲ـ تن پوش ـ حرف نفی ـ وسیله نامیدن ـ علامت جمع ۱۳ـ اتم ناقص ـ درجه و مقام ـ محرمانه است‌ـ فاصله میان شست و انگشت کوچك ۱۴ـ بزرك ـ از انواع متر طول ۱۵ـ فقط‌نان وقاحت وپرروئی خود را می خورد ـ برای سقفزدن می سازند ـ اگر مال دعا باشد اغلب گم میشود .

حل جدول شماره ۵۴۹۶

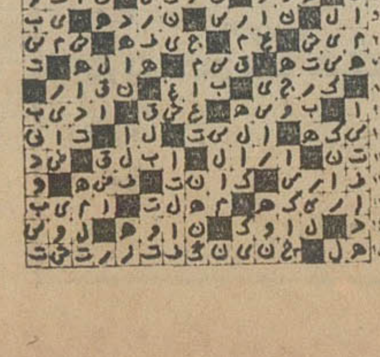

فرهنگ انقلاب

اطلاعات ۱۳۰۱

شنبه چهام آذر ماه ۱۳۵۱
شماره ۱۳۹۵۹

جهان

لژیون خدمتگزاران بشر

به ندای شاهنشاه پاسخ مثبت داد

نزدیك به شش سال پس از انقلاب سفید ایران، در حالیکه اصول انقلابی بنحو مطلوبی در کشور به مرحله اجرا گذاشته شده بود و ثمرات انقلاب در زمینه های مختلف اقتصادی ، اجتماعی ، فرهنگی و سیاسی نمودار میشد در روز بیست‌و سوم خرداد ۱۳۴۷ شاهنشاه آریامهر اندیشه جدیدی به جهانیان عرضه کردند و این‌بار رهبر انقلاب تنها به یك محدوده ملی نمی‌اندیشیدند بلکه مبارزه‌ای‌راپیشنهاد میکردند در سطح‌جهانی و علیه دشمنان واقعی بشریت یعنی فقر ، جهل و بیسوادی .

این اندیشه که‌اساس کار لژیون خدمتگزاران بشر شد ، طی بیانات شاهنشاه در مراسم‌اهداء دکترای حقوق افتخاری دانشگاه «هاروارد» به معظم‌له بیان شدو بسرعت انعکاس جهانی یافت.

شاهنشاه هنگام سخنرانی‌دراین دانشگاه۳۳۰ ساله در مقابل شخصیت های علمی و سیاسی که برای شنودن سخنان معظم‌له گردآمده بودندچنین فرمودند :

چرا امروزه ما با این رنجها دست بگریبانیم ؟ برای اینکه متاسفانه جامعه کنونی‌ما ، بخلاف آن اجتماعی که دور نمای آنرا در برابر خویش داریم . جامعه‌ای بیمار است واین بیماری در تمام سطحهای آن بچشم می‌خورد . چه درسطح بین‌المللی ، چه در سطح ملی ، چه حتی در سطحهای‌شهری وخانوادگی .

البته مقصودم این نیست که این بیماری فقط امروز بوجود آمده است آنچه جامعه کنونی بشری را دچار تشنج وپریشانی می‌کند ، زاده عواملی است که ریشه مزمن دارد محرومیتها ، بعیضها ، ستمگریها ، تعصبات ، کینه‌توزیها و دشمنیها ، فقر ، جهل ، گرسنگی ، بیماری ، همه این‌بیماریها ارثی است که از گذشته بما رسیده است . منتها تفاوت‌اساسی وضع امروز ما باگذشته این است که اکنون ما دریافته‌ایم وجود این آفات امری طبیعی واجتناب ناپذیر نیست، درست بهمان ترتیب که دریافته‌ایم بیماریهائی از قبیل وبا وطاعون بلایائی آسمانی وغیر قابل اجتناب نیستند.

البته توجه بدین‌واقعیت ، برای نوع انسان نگرانی و اضطرابی پدید اورده است که اتفاقا همان مایه نجات‌اواست، تاوقتی که پدران ما امری طبیعی میدانستند که در صورت بروز وبا وطاعون خود را بدست تقدیر بسپارند و در انتظار مرگ بنشینند، طبعا حس سرکشی و عصیانی نیز نداشتند . ولی ما اکنون این عصیان را داریم ، زیرا بخلاف آنها این بیماریها را باهمه وحشتزائی ، چارناپذیر نمی‌دانیم ، وبهمین جهت پیشاپیش بسراغ پیشگیری میرویم و در هنگام بروزاپیدمی، تمام افراد جامعه را برای مبارزه باآن بسیج میکنیم . نتیجه این نگرانی واین عصیان ، این است که امروزه نوع بشر تقریبا گریبان خود را از این بلایا خلاص کرده است.

بهمین ترتیب روزگاری وجود رژیمهای استعماری‌امری طبیعی بنظر میرسید زیرا منطق رایج این بود که‌دولتهای زورمند ملل‌ضعیفتر را بزیر سلطه خود درآورند و آنها را بنفع خویش استثمار کنند. ولی امروز نه‌فقط ضعیفان چنین استثماری را طبیعی واجتناب‌پذیر نمیدانند ، بلکه قسمت اعظم دولتهای استعماری سابق ، خود نیز به‌عدم امکان ادامه این وضع بی‌برده وآنرا برای همیشه کنار گذاشته‌اند .

سه دشمن بشریت

شاهنشاه آنگاه به‌تبعیضات جهانی اشاره کردند وخطری راکه گرسنگی در دنیا بوجود آورده تشریح نمودند واختلاف سطح زندگی کشورهای پیشرفته و عقب مانده را مورد تجزیه وتحلیل قرار دادند و فرمودند : دنیایی که در آن‌براثرکم‌غذائی مزمن که‌اکنون تقریبا سه‌ربع مردم جهان گرفتار آنند ،از شصت‌میلیون نفر که سالانه میمیرند مرگ سی‌تاچهل میلیون نفر ناشی از اثرات کم غذائی وتغذیه ناقص است ، واین مسئله‌ای است که امروز برای صدها‌میلیون نفر از مردم جهان مسئله اصلی یعنی مسئله مرگ وزندگی است.

بموازات مسئله گرسنگی مسئله بیماری بچشم‌میخورد. آمار رسمی حکایت میکند که در حالیکه امروزه نسبت مرگ‌ومیر در آمریکا واروپا در حدود ده‌درهزار است ، این رقم در امریکای لاتین هفده درهزار ودر افریقا وآسیا بیست‌تاسی‌در هزار است نسبت مرگ ومیرکودکان درایالات متحده درحدود سی درهزار وهمین نسبت در افریقا دویست تا دویست‌وپنجاه درهزار است.

رهبر انقلاب ایران آنگاه به‌موردیگراشاره کردندوگفتند:

در مورد مسئله خطیر بیسوادی . وضع بهیچوجه‌بهتر از این نیست . طبق آماری که توسط یونسکو تهیه شده ، درحال حاضر بیش از هفتصد میلیون بزرگسال بیسواد وبیش از یك میلیارد نفر بیسواد بطور کلی در روی زمین وجوددارد که از آنها نود درصد ساکن آفریقا و آسیاو آمریکای لاتین

شاهنشاه آریامهر از اردوگاه لژیون خدمتگزاران بشر که در یکی از آبادیهای دور افتاده جنوب تشکیل شده است بازدید میفرمایند .

هستند واین وضعی است که نه تنها از لحاظ اخلاقی و انسانی وحشتناک است . بلکه صرفا از لحاظ اقتصادی‌نیز، یک سرمایه عظیم بشری را براثر جهل وبی‌اطلاعی توده‌های وسیعی از مردم جهان بیحاصل میگذارد.

شاهنشاه آنگاه باتکیه به تجاربی که از فعالیت سپاهیان دانش ، ترویج و آبادانی و بهداشت بدست آمده واثرات نیکوئی که اقدامات این سربازان فداکار انقلاب در سراسر کشور ببار آورده اندیشه درخشان وپیشنهاد انسانی خویش را عرضه میدارند :

با توجه بدین واقعیت ، من امروز پیشنهادمیکنم که سپاهی بین‌المللی بنام (لژیون خدمتگزاران بشر) که در آن افرادی از هر کشور ، هر طبقه ، هر نژاد، هرمذهب ، هر جنس ، هرسن ، در هر وضع‌اجتماعی و اقتصادی ، فقط با این وجه اشتراک که قسمتی از عمر خود را وقف خدمتگزاری به نوع انسان کنند بوجود آید . و چون خواه ناخواه وجود مرکزی‌برای اداره کلی چنین نیروئی لازم است از این لحاظ فقط بسازمان ملل متحد یعنی سازمانی‌که بصورت بین‌المللی و بشری بوجود آمده است . وابسته باشد .

البته این راه آسانی است که بگویم وقتی که چنین‌سپاهی بین‌المللی بوجود می‌آید ، حقا شایسته است که کشور های مختلف جهان نیز قدمی ولوناچیز در راه خلع سلاح بردارند و قسمتی از صرفه جوئی را که بدین ترتیب حاصل میکنند در اختیار این سپاه جهانی بگذارند .

ولی تاوقتی که چنین روزی فرارسد ، میتوان‌امیدداشت که چنین اقدامی اقلا بصورت داوطلبانه انجام گیرد ، یعنی نه تنها افراد و سازمان های بشر دوست ، بلکه دولتها نیز از طریق سازمان ملل بصورت عطیه به چنین لژیونی که بخاطر سعادت نوع انسان‌ایجاد میشود کمک مالی کنند زیرا ، بهرحال هزینه زندگی و کار این افراد داوطلب میباید از طرفسازمان ملل متحد تامین گردد .

از دوران امپراتوری روم تا همین عصر ما لژیونهای بسیاری بخاطر پیروزی نظامی پدید آمده است ، بیائید یکبار لژیونی‌بوجود آوریم که هدفش پیروزی در پیکار با دشمنان واقعی بشر یعنی با فقر ، باجهل ، با گرسنگی و با بیماری و با بیعدالتی های اجتماعی باشد . بگذارید تاریخ آینده گواهی دهد که نیروی معنوی خدمتگزاران بشر از قدرت هر سپاه و نیروی تخریبی هر اسلحه قویتر و پایدارتر است ...

پاسخ مثبت جهان

ندای شاهنشاه خطاب به جهان بشریت درهمه‌جا با تحسین و استقبال روبرو شد و شخصیت‌های برجسته‌ای چون اوتانت دبیر کل سابق سازمان ملل ،رنه ماهو مدیر کل‌یونسکو، رئیس دانشگاه نیویورک جیمزهستو و مجامع بین‌المللی و ملی دیگر از طرح لژیون خدمتگزاران بشر ستایش کردند .

همانطور که رهبرانساندوست ملت ایران پیشنهاد فرموده بودند طرح ایجاد لژیون بین‌المللی خدمتگزاران بشر درپائیز سال ۱۳۴۸ در مجمع عمومی سازمان ملل متحد عنوان شدوبا حسن قبول تلقی گردید و مقرر شد مورد مطالعه و بررسی مراجع مختلف آن سازمان قرار گیرد . اعضای نیک اندیش ، پیش‌بین و بصیر این خانواده جهانی میدانستند که اصول و مبانی اعلامیه حقوق بشر و منشور ملل متحد با اجرای گسترده و صحیح این طرح قوام و دوام بیشتری مییابد . انسانهای پاکدل در سراسر جهان با این سازمان بزرگ جهانی پیوند ناگسستنی پیدامیکنند . طرح شاهنشاه ایران باسرعتی غیرقابل انتظار از مراجع مختلف سازمان‌ملل‌متحد گذشت و در پائیز سال ۱۳۴۹ بدون رای مخالف به تصویب مجمع عمومی سازمان ملل متحد رسید . برنامه عمران ملل متحد مامور اجرای تصویبنامه شد .

یکی از کلاس های سواد آموزی لژیون خدمتگزاران‌بشر

لژیون از پیشنهاد تا اجرا

- شاهنشاه آریامهر در ۱۳ ژوئن ۱۹۶۸ مطابق با ۲۳ خرداد ۱۳۴۷ برای اولین‌بار در تاریخ بشری طرح‌لژیون خدمتگزاران بشر را بمنظور بیکاربا دشمنان واقعی بشر (جهل - فقر - بیسوادی) ابداع فرمودند.
- ★ بزودی کلیه جوامع انسانی از طریق وسائل ارتباط جمعی در جریان بیانات شاهنشاه قرار گرفتند ونسبت به آن ابراز شوق کردند.
- در ایران موجی ازشوق و شور برای پاسخ مثبت به ندای بشر دوستانه شاهنشاه آریامهر پدید آمد و داوطلبان خدمت بوسیله تلگرام ونامه و اعلانات مختلف آمادگی خود را برای خدمت در لژیون خدمتگزاران بشر اعلام داشتند .
- ★ در ۱۳ مردادماه ۱۳۴۷ اولین اجتماع داوطلبان خدمت در خانه شاه با حضور گروهی ازسپاهیان انقلاب و شخصیتهای اجتماعی تشکیل شد.
- در شهریور ماه ۱۳۴۷ مرکز تبلیغاتی صلیب سرخ جهانی در شهر هانور آلمان کنفرانسی داشت که بحث پیرامون طرح لژیون‌خدمتگزاران‌بشر مسئله اساسی آن کنفرانس بود.
- ★ کنفرانس جهانی روسای دانشگاههای جهان در شهریور ماه ۱۳۴۸ بانطق رئیس جمهور اطریش‌در وین‌گشایش یافت . اساتید و بزرگان عالم در این کنفرانس ندای بشر دوستانه شاهنشاه ایران را در تشکیل‌لژیون خدمتگزاران بشر ستایش کردند .
- در پنجاه و هفتمین‌اجلاسیه کنفرانس بین‌المجالس که از هشتم تا شانزدهم آبانماه سال ۱۳۴۸ در شهر دهلی‌نو تشکیل شد لژیون خدمتگزاران بشر به عنوان یک مسئله اساسی وانسانی مطرح گردید و مورد بحث واستقبال قرار گرفت .
- ★ در مهرماه ۱۳۴۸ سمینار استراتژر جهانی توسعه عمران در مقرارروپائی سازمان ملل در شهر ژنو تشکیل‌شد دراین‌سمینار طرح‌لژیون خدمتگزاران بشر توسط نماینده ایران مطرح شد.
- در یازدهمین دوره اجلاسیه شورای عمران منطقه‌ای مسئله پیاده‌کردن طرح لژیون خدمتگزاران بشر در کشورهای هم‌پیمان پاکستان وترکیه مورد بحث و استقبال قرار گرفت .
- ★ ۳۰ دیماه ۴۸ گروه اعزامی از طرف لژیون بمناطق جم و ریز پس از پایان ماموریت خود درکاخ‌نیاوران بحضور شاهنشاه آریامهر شرفیاب شدند .
- در همین تاریخ گروه دوم داوطلبان لژیون بمنظور ادامه‌فعالیتهای گسترده گروه اول بمناطق مذکور سفر نمودند .
- ۸ بهمن ماه ۴۹ بموجب طرحی که به تصویب نمایندگان مجلس شورا رسید روز بیست خرداد ماه بنام روز لژیون نامگذاری شد .
- ★ مرداد ماه ۱۳۵۰ اجرای دومین طرح لژیون در منطقه شول مرودشت‌فارس آغاز شد .
- ۲۵ مهرماه ۱۳۵۰ تعداد ۴۹۶ نفر داوطلبان لژیون بعد از تمرین و آمادگی در مراسم رژه تخت‌جمشید شرکت نمودند .
- ۲۴ آذرماه۱۳۵۰آقای مهندس‌فکرآزاد نخستین داوطلب ایرانی لژیون پس‌از معرفی بحضور وزیر دربارشاهنشاهی برای انجام خدمات خود عازم کشور یمن شد .
- ★ ۲۴ اسفند ماه ۱۳۵۰ آقای جمشید بناهی دومین داوطلب ایرانی لژیون انجام خدمات‌درامور باغبانی‌به‌کشور جامائیکا اعزام گردید .

روشنفکران و مردم بلند نظر

از نظام کهنه فئودالی و محرومیت دهقانان رنج میبردند

عبید زاکانی در لباس طنز و مطایبه ظلم و جور اشراف و مالکان را مورد انتقاد قرار میداد

مرحوم تقی‌زاده گفت : اصلاحات‌ارضی‌بزرگترین اقدامی است که در این مملکت شده است

وضع اندوهبار دهقانان و ظلم و جور مالکان بسیاری از اصلاح طلبان و روشنفکران ایرانی را از صد ها سال پیش رنج میداد ولی هرگز نمی‌توانستند دم برآورند زیرا محیط آماده قبول نظرات بلند آنان نبود . نمونه‌ای از طرز تفکر این جناح از مردم ایران طنز هاو انتقاد های‌عبیدزاکانی شاعر و نویسنده قرن هشتم است که ظلم و جور اشراف و مالکان را درلباس طنزو مطایبه بیان می کند .

بسیاری از کسانی که‌تصور میشد مالکانی از توجه آنها برخوردارند به وضع اشفته و رژیم جابرانه فئودالی کینه می ورزیدند . این کینه و نفرت‌را نسبت به اساس ظالمانه‌مالك و رعیتی وعشق‌به آزادی‌دهقانان ازخلال حرفهای مرحوم‌تقی‌زاده که در حال ضعف و ناتوانی در کنگره دهقانان شرکت کردمی توان به خوبی احساس‌کرد.

وی گفت : بنده از اول‌عمر تا حالا عاشق و مشتاق همین تحول که حالا آنرا اصلاحات ارضی میگویند بوده‌ام از سال ۱۳۱۵ قمری که تا حالا گویا ۶۷ سال میشودبنده از دلوجان منتهی آمال و آرزویم این‌بوده که این تحول واقع شود ووقتی که عرض میکنم اصلاحات ارضی بزرگ ترین‌اقدامی است که در این مملکت انجام شده بحق می‌باشد . در تمام تاریخ ایران از زمان کوروش تا حالا بالاتر از این و بهتر از این اقدامی نشده است . بنده هیچوقت نمی‌خواهم بگویم همه آنهائی که خودشان را صاحب ملك تصور میکردند ظلم کرده‌اند ، یا بد کرده‌اند ، ولی زارع ایرانی چیزی کمتر از برده‌و بنده نداشته‌واصلاحات ارضی در این مملکت خیلی‌دیر انجام شده است . حالا درست صد سال تمام است که در کشور همسایه شمال ما نوعی رعیتی را که «سرف»میگفتند و به‌بردگی شباهت‌داشت بموجب فرمانی از بین برده‌اند .

غلام و برده

تقی زاده حال‌زارع و کشاورز ایرانی را با غلام‌و برده‌مقایسه کرد و گفت :

و باز درست صد سال است‌در امریکا فروشی غلام و کنیز و بردگی را منسوخ کرده‌اند ، حال زارع ایرانی بهتر از برده و بنده نبود ، اینها هم یك عنوانی برده بودندو یك‌عنوانی «سرف» . در روسیه سرف می گفتند و در آمریکا غلام و کنیز در این دو مملکت بزرگ درست صد سال است ، نه زیاد نه کم، که‌این‌دو رسم منسوخ شده است الحمدوالله آرزوی تمام عمر و منتهای آمالم این بوده که یك روز به آخرعمرم مانده این تحول را به بینیم «الحمدوالله» اگر آقای وزیر کشاورزی برایشان‌کشف شده است که یك‌روز بیشتر ازعمرم مانده و یا فردا از دنیا میروم بسیار متشکرم از ایشان که امروز این سعادت واین افتخار را به من داده‌اند بنده دیگر بیش از این حرفی ندارم جز آنکه‌ازدل وجان آرزوی موفقیت آقایان را داشته باشم و از صمیم قلب دعا بکنم که بانیان و موسسین این عمل خیر را که بزرگ ترین اقدام اصلاحی در تمام‌تاریخ ایران است‌توفیق بدهد و انشاءالله کامیاب هم میشوند در ضمن گفتگو از لغو برده فروشی‌و بردگی‌درآمریکا صحبت کردم .

یك شخص بزرگی آنجابرده فروشی را بهم زد که معروف به آبراهام لینکلن است همین آقایان هم فردا همان نام نیك را خواهند داشت که آبراهام لینکلن داشت و در آتیه نه تنها تمام زارعین ایران بلکه غیر زارعین هم به آنها دعا خواهند کرد .

نکته دیگری را هم در آخر کلام می خواهم عرض بکنم و آن اینکه اقدام اصلاحی تنها «اصلاح ارضی» نبودیك اصلاح دیگری هم امروز اینجا واقع شد . بهرکس اجازه دادند به زبان خودش حرف بزند و من بسیاراز این بابت‌خوشحال‌شدم این آقائی که کردبود بزبان کردی صحبت کرد و افسوس که بنده زبان کردی نمیدانم که به کردی چیزی بگویم‌ولی بزبان تبریزی‌عرض میکنم که: الله سیزه موفقیت ورسین و انشاءالله کامیاب اولاسوز .

شنبه چهارم آذرماه ۱۳۵۱
شماره ۱۳۹۵۹

اطلاعات ۱۳۰۴

فرهنگ انقلاب

نظر مردم ایران درباره انقلاب ایران

باید به فکر آینده باشیم

اصول ۱۲ گانه انقلاب ایران لازم و ملزوم یکدیگرند

انقلاب ایران در دهه گذشته ارکان اجتماعی ، اقتصادی و سیاسی کشور را دگرگون کرد .

انقلاب ایران انجماد فکری را در جامعه ما از بین برد

اغلب دستگاههای اداری ما کار گذشته را انجام میدهند

نظر مردم را از هرطبقه در مورد انقلاب میپرسیم . در این صفحه با نظرات‌عده‌ای‌از دانشجویان، کارگران وبانوان آشنا شدید،امروز از نظرات یك فرد برجسته اقتصادی و صنعتی آگاه میشوید . وی مهندس زنگنه رئیس هیئت مدیره بانك اعتبارات صنعتی‌و معدنی و مدیر عامل کارخانه قند کرمانشاه است .

موفقیت ها و پیشرفتهای اولین دهه انقلاب سفید ایران چیزی نیست که احتیاج بتعریف و توصیف داشته باشد. این را نه فقط همه مردم کشور از زن و مرد و کوچك و بزرك میدانند و می بینند و لمس میکنند ، بلکه ممالك‌دیگر جهان نیز از این موفقیت ها و پیشرفت ها آگاه شده‌اند.حتی هزاران نفرمردم کشور های مختلف‌جهان ازسیاستمداران برجسته تا افراد عادی و جهانگردان خارجی که بکشور ما آمده‌اندپیشرفت ها و موفقیتهای انقلاب سفید ایران را برای‌العین مشاهده کرده‌اند .

دهساله اول انقلاب ایران بطور کلی وضع عمومی کشور را در جهت ترقی‌و تکامل همه‌جانبه تغییر داده و امیدواری به آینده را در ذهن وفکر و اندیشه مردم شکوفا ساخته اما ناگفته نماند که همه اینها زیر بنای اساسی و مقدمات پیشرفت کلی مملکت بوده است .

این مطالب را آقای مهندس زنگنه رئیس هیئت مدیره بانك اعتبارات‌صنعتی و معدنی ایران و رئیس هیئت مدیره و مدیرعامل کارخانه قند کرمانشاه‌درمورد اولین دهه انقلاب سفید ایران ضمن مصاحبه‌ای بیان داشت .

لازم وملزوم

در باره اصول دوازده‌گانه انقلاب‌ایران آقای مهندس زنگنه گفت : برای آنکه جوانب مختلف امور کشور در مسیر ترقی و تعالی بیفتد هر یك از اصول انقلاب ایران لازم بوده‌و هست .دوازده اصل‌انقلاب مجموعاشالوده‌ای محکم‌برای آینده کشور تا دهها و بلکه صد هاسال آینده است .

هر یك از اصول دوازده‌گانه منشور انقلاب ایران لازم و ملزوم یکدیگر میباشند و میبایستی در جهت‌اجرای‌آنها هماهنگی کامل وجود داشته باشد تا نتیجه کلی گرفته شود و در وصول به هدف‌نهائی که‌آنرا «تمدن بزرك»نامیده‌اند تسریع لازم حاصل گردد .

دستگاه عظیم

آقای مهندس زنگنه افزود:چون‌سمت ریاست هیئت مدیره و مدیریت عامل کارخانه قند کرمانشاه را بعهده دارم‌در این زمینه بعنوان مثال میگویم که‌مقارن با آغاز انقلاب سفید ایران ، کارخانه قند کرمانشاه تاسیس گردید.درآنموقع آنجا بیابانی بود که‌هیچ سکنه‌ای‌نداشت و حتی در آنجا کشت و زرع هم‌نمیشد. پس از آغاز انقلاب موقعی که شاهنشاه آریامهر جهت بازدید از کارخانه قند کرمانشاه تشریف‌فرما شدند باز هم‌آنجا بجز ساختمان و تاسیسات کارخانه قند هیچ‌چیز دیگری نبود اما اینك در پایان اولین دهه انقلاب سفید ایران در آنجا دستگاه عظیمی بوجود آمده که سالانه متجاوز از ۱۵۰ میلیون تومان گردش اقتصادی دارد ...

دیروز و امروز

در آنموقع اراضی اطراف کارخانه‌بایر ولم‌یزرع بود.کشاورزان با کشت‌چغندر و کیفیت بهره‌برداری از آن چندان‌آشنا نبودند . از کود شیمیائی و سمپاشی مزارع حتی اسمی هم نشنیده بودند ، راههای ارتباطی در آنجا مختصر بهمان کوره راههای مال‌رو بود . دستمزد‌روزانه یك کشاورز از دویاسه تومان تجاوز نمیکرد اما حالا ....

مصرف سالانه کودشیمیائی جهت مزارع چغندر کاری کارخانه به حدود ۱۰هزار تن رسیده ، دستمزد روزانه کشاورزان در حدود ۱۵-۲۰ تومان شده است . سطح فکر کشاورزان بحدی بالا آمده که هر روز برای پیشرفت‌کار‌کشاورزی خود راهنمائیهای بیشتری میخواهند . سطح توقعشان بحدی رسیده که برای اسفالت جاده های شوسه اصرار دارند. اکثر روستائیان و افرادی که به سن پیری نرسیده‌اند با سواد شده‌اند و فرزندان آنها عموما بمدرسه میروند و

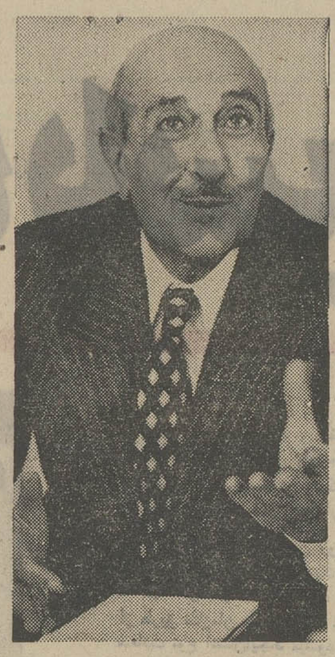

مهندس زنگنه

تحصیل میکنند . امیدبه‌پیشرفت بیشتر و آینده‌ای روشن تر و مترقی تر یکایك آنها را به فعالیت بیشتر وادار کرده است .

در راه پیشرفت

این یك نمونه‌ی سطحی و کوچك از اثرات انقلاب سفید ایران در اولین دهه اجرای آن است و در سطح کلی میتوان گفت در این‌دهساله ، که برای ثمر رسیدن یك انقلاب و نتیجه‌گیری از آن مدتی کوتاه و خیلی هم کوتاه است ،منشور انقلاب ایران ارکان اجتماعی و اقتصادی و سیاسی کشوررا دگرگون کرده بطوریکه امروز دراغلب نقاط جهان و اکثر کشور هاازایران و پیشرفتهای سریع و همه جانبه کشور ما گفتگو است ... به این کیفیت باید گفت که انقلاب ایران در دهه اول‌خود نه فقط موفقیت‌آمیز بوده بلکه ظرف این مدت با اجرای اصول دوازده‌گانه منشور انقلاب ، کشور ما چهاراسبه‌بسوی پیشرفت و تکامل و ترقی تاخته است .

کدامیك از اصول

از آقای مهندس زنگنه پرسیدیم :

ـ کدامیك از اصول دوازده‌گانه منشور انقلاب ایران در پیشرفت جامعه ما بیشتر تاثیر داشته است ؟

وی جواب داد:

ـ قبل از شروع انقلاب جامعه ما یك جامعه کشاورزی بود .

ایران ، کشوری بود که اکثریت قریب باتفاق مردم آن از طریق کشاورزی زندگی میکردند . از کارخانه‌های‌صنعتی در کشور ما چندان اثری دیده نمیشد و اگر بود منحصر به چند کارخانه‌ی معدود میشد که اغلب آنها نیز هنوز مورد بهره برداری قرار نگرفته بود . وسائل و ابزار فنی مورد نیاز ما ازکشور های خارج وارد میشد وحتی کشاورزی‌هم باآلات و ادوات قدیمی نظیر گاو آهن صورت میگرفت که آنهم در معرض‌آفات گوناگون یاناسازگاری های طبیعت‌بود.

اکثریت افراد جامعه را کشاورزانی تشکیل میدادند که از خود زمین‌نداشتند و برای مالکین بزرك و اربابان خود رعیتی میکردند . رعایای سابق در زیر فشار مالك وارباب از خود اختیاری نداشتند و بچیزی دلگرم نبودندواحساس مسئولیت نمی کردند تا فکرشان رابکار اندازند و برای نتیجه‌گیری وبهره‌برداری از حاصل زحماتشان فعالیتی بیشترمبذول دارند.

در نتیجه نه فقط کشاورزی ، که جامعه مابه آن وابستگی تام و تمام داشت ، رشدی نمیکرد ،بلکه مردم ما نیز سطح فکرشان تغییری نداشت و انجماد فکری و خودگی بر جامعه ما تسلط داشت.

بنظر من اجرای « اصلاحات ارضی» و خارج کردن کشاورزان از زیر یوغ مالکین بزرك و اربابان ، موثر ترین‌اصل دوازده‌گانه منشور انقلاب ایران در پیشرفت جامعه مابوده‌است .

چون اجرای «اصلاحات ارضی » در مرحله اول باعث شدکه فشار مالك از روی رعیت برداشته شودو کشاورز به کار خود دلگرم گردد،احساس مسئولیت نمایدو برای پیشرفت کار و بهبودوضع زندگی خود فکرش را بکار اندازد.

در مراحل بعدی باکمك هائی که به کشاورزان شدو امکاناتی که‌در اختیارشان قرار گرفت،آنها سعی کردند سطح زندگی خود رابالا ببرند و قدرت خرید خویش را بیشتر کنند و سواد بیاموزند و سطح کار و فعالیتشان را افزایش دهند و بالاخره قدرت اقتصادی و درك‌اجتماعی پیدا کنند.

تاثیر اصل اصلاحات ارضی در جامعه ما سبب شدکه بموازات پیشرفت کشاورزی در جهت صنعتی شدن کشور نیز گامهای موثری برداشته شود و دیگر اصول دوازده‌گانه انقلاب ایران رفته رفته بمرحله اجرا درآید.

انتظارات از آینده

آقای مهندس زنگنه اضافه کرد که اکنون انقلاب ایران دهساله شده و تایکی دو ماه دیگر ماسالروز ششم بهمن روز انقلاب شاه‌و مردم را جشن می ـ گیریم . دهسال انقلاب را پشت سر گذاشته‌ایم و بدیهی است که ازآینده انقلاب ایران انتظارات و توقعات‌بیشتری داریم . چرا که در دهسال گذشته‌آنچه در اجرای‌اصول‌دوازده‌گانه منشورانقلاب ایران صورت گرفته در جهت‌بنیانگذاری و استحکام جامعه و در حقیقت مقدمات کار بوده است .

در دهه گذشته انقلاب ایران همانطور که گفتم مقدمات پیشرفت و ترقی کشور از هر جهت فراهم شده و اینك با اجرای همین اصول‌دوازده‌گانه، جامعه ما میتواند رشد سریعتری داشته باشد.

فی‌المثل تاکنون آنچه در جهت مکانیزه کردن کشاورزی صورت گرفته ۲۰ تا۳۰ درصد بوده و انتظار میرود که در دهه دوم انقلاب ایران ، کشاورزی‌ما بمیزان ۷۰تا۸۰ درصد مکانیزه شود.

آنطور که پیش بینی شده است رشد کشاورزی ایران‌در برنامه پنجم‌پنج درصد منظور گردیده است ولی آهنك انقلاب ایران چنان سرعتی گرفته‌ووسائل لازم چنان فراهم آمده است که اگر طبیعت که در کشاورزی تاثیر فراوان دارد ، مساعدت و همراهی کند انتظار میرود رشد کشاورزی در دومین دهه انقلاب از پنج درصدبه ده‌درصد وبیشتر برسد.

برای آینده بهتر

آقای مهندس زنگنه که مشاغل گوناگون در سطح وزارت و استادی دانشگاه داشته و مراحل مختلف‌اجتماعی را در سطح عالی گذرانده واکنون‌ریاست هیئت مدیره بانك توسعه صنعتی ومعدنی ایران و ریاست هیئت مدیره ومدیریت عامل کارخانه قند کرمانشاه راعهده‌دار میباشد در مورد انتظارش از آینده‌انقلاب ایران اظهار داشت :

اکنون که دهسال انقلاب‌موفقیت‌آمیز را پشت‌سر گذاشته‌ایم و به آینده‌ای روشن مینگریم کارکردن برای آینده وامیدوار بودن وامیدوار کردن افراد جامعه به آینده وجهه همت است . آخرین اصل منشور دوازده‌گانه انقلاب ایران (اصلاحات اداری وآموزشی)است و باعتقاد من اصلاحات اداری این است که ترتیبی داده شود تا مردم جامعه‌ما به آینده فکر کنند و برای آینده‌کار کنند.

حضرت مولی‌الموحدین‌علی«ع»فرموده‌اند: در زندگی چنان کار کنید که گوئی تا ابد زنده خواهیدبود و برای آخرت‌چنان باشید که گوئی فردا خواهید مرد.

در حالیکه بنظر من در کشور ما اغلب وقتشان صرف گذشته میشود و اکثر دستگاه ها کارگذشته را انجام میدهند ، اگر مردم ما به آینده فکر کنند و دستگاه های اداری ما برای آینده مملکت کار کنند که‌این موضوع مورد نظر شاهنشاه آریامهر نیز میباشد، آنوقت آهنك انقلاب ایران‌سرعت‌بیشتری میگیرد ، بیکار در سراسر کشور پیدا نمیشود و هیچ‌فردو هیچ دستگاهی بیکار نمی ماندو در چنین وضعی است که‌جامعه مابسر منزل مقصود رسیده و هدف از اجرای اصول دوازده‌گانه انقلاب ایران و وصول به تمدن بزرك حاصل شده‌است .

از پدرم نفرت داشتم

این خاطره اندوهباری است از یك مهندس که قلمی شیرین دارد او این خاطره را برای ما نوشت و در یادداشت کوتاهی که ضمیمه نوشته خود کرد چنین تقاضا کرد :

اجازه بدهید نام من بربالای این نوشته نباشد زیرا امروز پدرم روی در نقاب خاك کشیده و نام او را بزشتی بردن مرا بشدت متاثر و اندوهگین میسازد .

یادم نیست چند سالم بود ، فقط بخاطر دارم که به دبستان میرفتم . آنروز که از مدرسه برگشتم جلوی در منزل از دور چشمم بیك دهاتی افتاد . از خوشحالی برسرعت قدم های خود افزودم . وقتی دهاتی ها را میدیدم ذوق‌زده میشدم . آنها هیچوقت دست خالی به منزل ما نمیامدند ، هدیه کوچکی با خود داشتند . گاه برروی الاغ خود بار هندوانه میاوردند . گاهی نیز در توبره‌ای که بوی کاه میداد خیار های نازك و سبز می ریختند ، زمانی هدیه آنها سبد تخم مرغ بود و هرچند یکبار نیز ماست و کره و پنیر برای ما میاوردند .

هرسال چندین مرتبه گوسفندی چاق و پروار ارمغان آنها به بچه های کوچك ارباب بود .

من آنها را دوست داشتم ، آنها برای من همیشه با خود شادی میاوردند . هدیه آنها لذیذ ترین خوراکی زمان کودکی من بود که حتی حالا هم طعم آنها را فراموش نکرده‌ام . لحظات دلپذیری را با سوار شدن برروی الاغ آنها میگذراندم. چهره های ساده‌با ته‌ریش جوگندمی و لبخند های معصومانه و حرکاتی که از تواضع و ادب بسیار حکایت میکرد مرا فریفته بود .

زمانی که در شهر هیچکس بمن سلام نمیکرد وکسی حاضر نمیشد غرور کودکانه‌ام را ارضاء کند آنها با فروتنی و تواضعی خاص بحالتی احترام آمیز بمن‌سلام میکردند و مرا غرق در مسرت و خوشحالی میساختند.

آنروز وقتی بمرد دهاتی رسیدم هنوز سلام او را جواب نگفته بودم که درشگه‌ای از راه رسید و پدرم‌از آن پیاده شد .

حیدر سبدی پراز تخم مرغ و کوزه‌ای مملو از ماست در دست داشت .

او برخلاف سایرین لبخندی برچهره نداشت و در نگاهش غم و اندوه موج میزد . پدرم با نگاهی خشم آلود باو نزدیك شد . حیدر تعظیمی کرد ، اما هنوز قد خود را بتمامی راست نکرده بود که کشیده محکمی برچهره‌او نواخته شد . اوازترس قدمی بعقب‌برداشت، همچون محکومی سربراه برجای خود ایستاده بود و باستقبال دومین کشیده میرفت .

من نمیدانم گناه او چه بود . پدرم فقط فحش میدادو مرد بی‌دفاع را که از شرم و درد بخود می‌پیچید کتك میزد . سبد تخم مرغ برروی زمین ریخته شد ، کلاه نمدی حیدر در زیر سم اسبها لگد مال گردید .

من از شدت تاثر و خجالت بداخل منزل فرار کردم .

چند لحظه بعد پدرم وارد شد . من بگوشه‌ای پناه بردم . هرچه مرا صدا کردند سرسفره حاضر نشدم . از قیافه پدرم نفرت داشتم . اشتهایم کورشده بود ، آنروز ناهار نخورده بمدرسه برگشتم .

از آن پس هرگز با مهر و محبت به پدرم نگاه نکردم و وقتی دهاتی ها بمنزل ما میامدند از شرم و خجالت فرار میکردم ....

اصلاحات ارضی اولین قدم

مالکانی که برای واگذاری املاك خود پیشقدم شدند چه کسانی بودند

دولت پنج قریه رادر مراغه به ۸ میلیون ریال خریداری کرد

اصلاحات ارضی را بحق میتوان‌زیر بنای انقلاب سفید ایران‌نامید زیرابا شروع اصلاحات ارضی ، موجی انقلابی برای درهم شکستن سنتهای کهن و نامناسب پوسیده ایجاد شد و رهبر انقلاب ایران اصول انقلابی ششم بهمن را پی‌ریزی کرد .

در زیر رپرتاژی میخوانید درباره اولین املاکی‌که اصلاحات ارضی‌درباره آنها اجرا شد و اولین مالکینی که به طیب‌خاطر حاضر شدند املاك خود را مطابق قانون اصلاحات ارضی به دولت واگذار نماید :

این اقدام بعدازظهر روز دوازدهم اسفند ۱۳۴۰ در مراغه انجام شد :

***

ساعت یك و نیم بعدازظهر آقای دهقان استاندار آذربایجان‌شرقی باتفاق آقایان‌شهندی رئیس‌دادگستری، وزیری رئیس ثبت‌اسناد ، تیمسار عطائی رئیس شهربانی ، تیمسار مهرداد رئیس سازمان اطلاعات و امنیت ، سرهنك طباطبائی فرمانده ناحیه ژاندارمری ، خلخالی پیشکار دارائی، مهندس‌تمجیدی رئیس پست و تلگراف ، جهانشاهی‌رئیس بانك کشاورزی و شرکتهای تعاونی ، عزیز عرب رئیس تبلیغات ، مهندس اربابی رئیس اداره عمران آذربایجان شرقی و عده‌ای دیگر برای شرکت در مراسم‌واگذاری‌املاك‌سه‌نفرازمالکین‌مراغه با اتومبیل عازم آن شهرستان شدند و در ساعت چهار بعدازظهر به مراغه رسیدند و مورد استقبال قرار گرفتند . در ساعت چهارونیم آقای استاندار و همراهان در اجتماع هیئت مدیره‌شرکت های تعاونی قراء حوزه مراغه که درسالن استادیوم ورزشی این شهرستان‌تشکیل شده بود شرکت کردند . در این‌جلسه ابتدا آقای مهندس‌خلخالی رئیس هیئت اصلاحات ارضی درباره تشکیل شرکت های تعاونی و میزان سرمایه آنها و اقداماتی که از طرف این شرکتها بعمل آمده است‌صحبت کرد و سپس آقای دهقان استاندار طی بیاناتی گفت :بنده به آقایان مژده میدهم که طبق اطلاع واصله شاهنشاه روز بیست‌و سوم‌اسفند ماه برای اعطاء اسناد اولین سری‌اراضی واگذارشده دهات مراغه باین‌شهرستان تشریف‌فرما خواهند شد و از همان‌روز عده‌ای کشاورز و رعیت عنوان مالك خواهند گرفت .

بازدید بیمارستان

پس‌از خاتمه این جلسه، آقای استاندار و همراهان از بیمارستان‌شیر و خورشید سرخ مراغه بازدید کردند. و سپس برای صرف‌افطاری در سالن فرمانداری حضور یافتند امام جماعت مراغه نیزدرمراسم صرف افطاری‌شرکت داشت .

مقارن ساعت هشت بعدازظهر آقای استاندار به اتفاق همراهان خود برای شرکت در مراسم واگذاری اولین سری املاك مراغه بدولت در دفترخانه شماره ۷ اسناد رسمی مراغه‌بتصدی آقای‌بیوك یشربی حضور یافتند .

از ساعت ها قبل نیز جمع کثیری از کشاورزان مراغه در مقابل دفترخانه اجتماع کرده بودند .

اولین مالك

در این موقع مراسم واگذاری املاك آغاز شد .

ابتدا بانو مریم سیف مالك دو دانك قریه « اسخسپانج » سند فروش ، دو دانك قریه مزبور را امضاء کرد وبااین امضاء اولین قریه حوزه مراغه بدولت تعلق گرفت بانو سیف هنگام امضاءسند فروش مطالبی باین شرح بیان کرد :

جناب آقای مهندس خلخالی نماینده محترم وزارت کشاورزی : طبق آئین‌دین مبین اسلام و برابر قانون اصلاحات ارضی که در اجرای منویات مقدس شاهنشاه رعیت پرور در این شهرستان بموقع عمل در آمده است بامیل‌ورضای کامل خود دو دانك قریه «« اسخسپانج» به پلاك شماره ۳۸ واقع دربخش ٤مراغه در مقابل مبلغ پانصد وسی‌ونه هزار و پانصد و نود ریال بدولت‌شاهنشاهی‌ایران باقساط دهساله فروختم و قسط اول‌آنرا فی‌المجلس دریافت داشتم و بقیه اقساط را در ۹ سال دریافت خواهم کرد.

آقای مهندس خلخالی رئیس هیئت اصلاحات ارضی حوزه مراغه در پاسخ بیانات بانو سیف اظهار داشت :

از طرف دولت خریدارم دودانك از قریه اسخسپانج را از بانو مریم‌سیف به‌مبلغ پانصد وسی و نه هزار و پانصد و نود ریال و سپس آقای مهندس خلخالی از طرف دولت دفاتر مربوط را امضاکرد پس از امضاء دفاتر و اسناد محضری آقای دهقان استاندار آذربایجان شرقی طی نطقی اظهار داشت :

من خوشوقتم که اهالی آذربایجان در جریان مشروطیت ایران‌جانبازی کرده‌اند و آذربایجان اولین منطقه‌ای بود که‌قیام کرد و حالا پس از ۵۵ سال همین آذربایجان در اجرای قانون اصلاحات ارضی پیشقدم شده است . ما همه با الهام‌ازمنویات اعلیحضرت همایونی وبامر ایشان که همواره در فکر آسایش ملت و مخصوصا طبقه زارعین می‌باشند در راه تامین سعادت‌این‌طبقه خواهیم کوشید آقای دهقان اولین چك قسط و قبوض اسناد آقای صالح موسوی را تسلیم کرد و چون آقای اسفندیاری به علت کسالت نتوانست‌شخصا در این مراسم شرکت جوید باین جهت چك اولین قسط املاك ایشان و قبوض اقساط بعدی به نماینده وی تحویل داده شد .

مراسم واگذاری اسناد مالکیت اولین سری املاك حوزه مراغه در ساعت هشت‌و نیم بعداز ظهر دیروز خاتمه یافت‌وآقای استاندار و همراهان در میان ابراز احساسات شدید اهالی و کشاورزان مراغه نسبت به شاهنشاه‌به‌تبریز مراجعت کردند .

قیمت‌اراضی واگذار شده

خبرنگار ما در گزارش خود اضافه‌کرد فروش قراء واگذار شده سه‌نفرازمالکین مراغه از اینقرار است :

۱ـ ارزش قراء «ورجوی » و«آنمکند شرق» متعلق به آقای‌اسفندیاری‌مجموعا چهار میلیون و ششصد و سی هزار و دویست و نود و هفت ریال .

۲ـ ارزش دو قریه بنام « زمان‌آباد» و «قوجبلاغ» متعلق به آقای موسوی جمعا دو میلیون و چهارصد وهزار ریال .

۳ـ ارزش دو دانك از قریه «اسخسپانج» متعلق بیانو سیف پانصدوسی و پنج‌هزار وپانصد ونود ریال .»

سنگین ترین محموله حشیش کشف شد

مامورین گمرک تایباد در جریان دستگیری اعضای دوباندقاچاقچی خارجی توانستند ۱۰۶ کیلو و یکصدگرم حشیش بدست آورند . این بیشترین مقدار حشیشی است که درماههای اخیردرمرزتایباد کشف شده است.

در بازرسی ماموران از اتومبیل شماره دی- بی - بی ۳۹۲ کی برانندگی رامدام گلوت تبعه انگلستان ، و سرنشینی همسرش ریگ‌گلان که از کشور افغانستان وارد ایران شده بود ، مقدار ۸۶٫۶۰۰ کیلو گرم حشیش بدست آمد . این مقدار حشیش را در محل هائی که در بدنه و دیواره طاق اتومبیل تعبیه گردیده بود مخفی کرده بودند و ماموران رامدام‌گلوت‌راننده اتومبیل وریکارا که قصد فرار به افغانستان را داشتند دستگیر کردند.

این بزرگترین رقمقاچاق حشیش است که طی ماههای جاری در تایباد کشف شده است . خبرنگار اطلاعات در گزارش دیگری از تایباد مینویسد : مامورین گمرک تایباد همچنین موفق شدند از اتومبیل سواری شماره ۱۵۴۶ ـ ۶۶۳ که برانندگی لاری کروس و سرنشینی برادر او دنیس نورمن کروس از مرز افغانستان وارد ایران شده بود ، نیز مقدار ۱۹٫۵ کیلو گرم حشیش کشف کنند.

این مقدار حشیش از داخل جا سازی باطری و باک بنزین‌اتومبیل مزبور بدست آمد ولاری راننده اتومبیل بازداشت شد و دنیس نورمن به علت بیگناهی از طریق دادگاه بخش تایباد آزاد گردید.

هیپی ها

بیشتر قاچاقچیان بین‌المللی و بخصوص هیپی هائی که ازطریق خاک افغانستان وارد ایران‌می‌شوند ، بجرم حمل مواد مخدر در این منطقه بدام میافتند .

این اشخاص اغلب حشیش را که از شاهدانه بدست می‌آید ودر کشور های آسیای مرکزی و هندوستان، افغانستان ،هنگ‌کنگ، نپال ،فیلیپین وسایر کشور های خاور دوربه‌مقدار نسبتا زیادی تولید میشود ، ازاین کشور ها خریداری میکنند و به‌اروپا و آمریکا می‌برند . همین امر سبب شده است که در حال‌حاضر باند های مجهزی جهت حمل حشیش از خاور دوربه اروپا بوجودآید که بعضی از این‌باند هامجهز به هواپیما ووسائل و لوازم مدرن حمل ونقل دیگر نیز هستند و تعدادی دیگر دارای تشکیلات‌چندان مجهز نیستند و مثلا زن و شوهری بایک‌اتومبیل سواری به حمل قاچاق مبادرت میکنند وبیشترقاچاقچیانی که در مرز های ایران دستگیر میشونداز همین نوع هستند.

قانونگذار ایران برای‌قاچاقچیان مواد مخدر مجازات های سنگینی مقرر کرده است و خارجیانی که در ایران مبادرت به قاچاق ویا ورود مواد مخدره به کشورمیکنند از این قانون مستثنی‌نیستند بطور مثال در بیست و چهارم‌اردیبهشت ماه امسال یک جوان‌بیست وهفت ساله آلمانی بنام ونفکانکزهان به اتهام وارد کردن‌حشیش‌بایران دردادگاه عالی‌جنائی‌تهران‌محاکمه شد و به ۵ سال حبس با اعمال شاقه و پرداخت ۱۳ میلیون و۸۰ هزار ریال جریمه نقدی محکوم گردید .

این شخص دردهم مردادماه ۵۰ بعلت کشف مقدار ۲۸ کیلو و۶۰۰ گرم حشیش از جعبه‌ای که روی باربند اتومبیلش قرارداشت و به منظور قاچاق‌دردرون آن‌جاسازی شده بود دستگیر شد .

وی‌درجلسه دادرسی‌اظهارداشت که قصد قاچاق نداشته است ، بلکه جعبه متعلق به ۲ زن ومرد کانادائی بود که دریاکستان سوار اتومبیل‌او شده بودند و در آن کشور باتهام حمل حشیش‌دستگیر شدند واو نمیدانست که در داخل جعبه حشیش وجود دارد !

در روز ۲۶ خردادماه سال جاری نیز نیروی ژاندارمری تربت‌حیدریه در یک زدوخورد شدید با چندنفر از سارقین و قاچاقچی مسلح‌خارجی در منطقه اسدآباد ، ۶۲۰ کیلوتریاک و ۲۰ کیلو حشیش و ۵ راس اسب بدست آوردند . و متعاقب آن‌روز ۲۸ خرداد مجدداضمن نزاعی بین نیروی ژاندارمری درکلاته شور باسارقین و قاچاقچیان مسلح خارجی هفت‌نفر از آنها کشته شدند ، چهارنفر مجروح گردید ، ۱۰۰ قبضه اسلحه‌کمری، ۵راس اسب ، ۱۲۵ کیلوتریاک و ۲۲۵ کیلو حشیش از قاچاقچی‌ها بدست آمد .

زنی به استانداری پناهنده شد !

تبریز ـ زن جوانی که ازافشای نام خویش خودداری میکرد از دست شوهر خود ، به استاندار آذربایجان شرقی شکایت کرد !

این زن به ارتشبد ضرغامی ، استاندار آذربایجان‌شرقی گفت :

ـ شوهرمن‌مرد چاقوکشی است که یکبار هم دست چپ را با چاقو زخم کرده‌است .

شوهرم هروقت عصبانی میشود ، با چاقو بمن حمله‌میکند واکنون ۶ ماه است که از دست او فرارکرده و به خانه پدرم رفته‌ام ، اما می‌ترسم او بسراغم بیاید ومرا درخانه پدرم بکشد .

استاندار ، نشانی شوهر این‌زن را گرفت و قول دادشوهر اورا پیدا کرده ، تحویل مقامات‌مسئول بدهد .

آستارا یك مسافرخانه‌دارد !

آستارا : از چهار مسافرخانه آستارا سه مسافرخانه به علت‌عدم رعایت اصول بهداشت از طرف مامورین اداره بهداشت مسکن و محیط بن‌شهرستان تعطیل گردید.

با تعطیل‌این مسافرخانه هاعده زیادی‌ازمسافرینی‌که باین‌شهرستان رفت وآمد دارند سرگردان‌شده‌اند وجائی برای سکونت‌ندارند .چون تنها مسافرخانه آستارا جوابگوی همه مسافران نیست .

یک‌مسابقه با۲ دروازه وچهار«تور»!

اهواز ـ در اولین دیدار تیمهای شرکت کننده در مسابقات فوتبال دسته دوم باشگاه های ایران که در اهواز برگزار میشود، داور مسابقه باین علت که سوراخ‌های «تور » هردو دروازه گشاد است و توپ‌از سوراخها عبور میکند، مسابقه را متوقف کرد!

مسئولان برگزار کننده مسابقات بلافاصله تور های دیگری را که آماده داشتند روی تور قبلی دروازه‌ها انداختند و برای اولین‌بار، یك مسابقه فوتبال با دو دروازه وچهار تور برگزار شد. تور های سوراخ گشاد قبلی را فدراسیون فوتبال برای اجرای مسابقات دسته دوم باشگاه های ایران به اهواز فرستاده بود که با نصب دو تور دیگر برروی آنها ، مسابقات بعداز نیم ساعت ادامه یافت .

زنی سه‌قلوزائید

اسدآباد ـ زنی بنام اشرف کیمیائی در قریه چنار علیا ، منطقه چهاردولی، واقع در ۷۵ کیلو متری اسدآباد ، پس از سه شبانه روز درد کشیدن، سرانجام سه پسر سه قلو زائید!

حال هر سه نوزاد خوب‌ووضع روحی مادر آنها نیز رضایت‌بخش است .

۳ قطعه آهن منقوش متعلق به دوره سلجوقی !

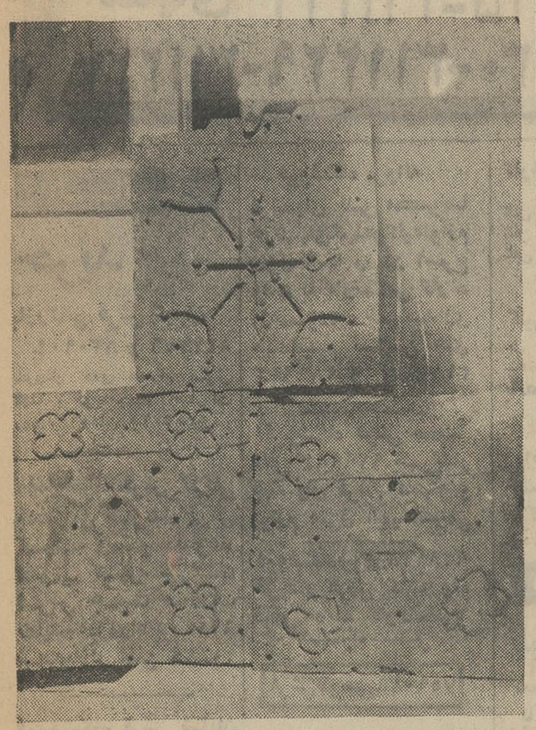

یزد ـ سه قطعه آهن منقوش در یکی از انبار های مساجد قدیمی یزد پیدا شد .

آقای محمود مشروطه معاون اداره فرهنگ و هنر فرمانداری‌کل یزد به خبرنگار اطلاعات گفت :

ـ تصور می‌کنم این‌سه‌قطعه‌آهن منقوش متعلق به یکی ازدرهای بزرگ دروازه معروف مهریزباشد، که درهای چوبی این دروازه به سرقت رفته و تنها این آهن‌پاره‌ها از آن برجای مانده است . این سه قطعه منقوش متعلق به دوران علاءالدوله گاللجاریکی‌اززمانداران سلسله سلجوقی است .

چون ترا نوح است کشتی‌بان زطوفان غم مخور !

زیبارویان متعددی از کشورهای‌مختلف جهان برای شرکت در مسابقات انتخاب ملکه زیبائی جهان در لندن اجتماع کرده‌اند . از میان همه زیبارویان «روماگرین» ملکه زیبائی استرالیا شانس زیادی برای بدست آوردن عنوان ملکه زیبائی جهان دارد . درعکس «روماگرین» درحالیکه سکان یک کشتی قدیمی را دردست گرفته دیده میشود .

عکس رادیوئی اطلاعات

یک‌مسابقه با۲ دروازه وچهار«تور»!

اهواز ـ در اولین دیدار تیمهای شرکت کننده در مسابقات فوتبال دسته دوم باشگاه های ایران که در اهواز برگزار میشود، داور مسابقه باین علت که سوراخ‌های «تور » هردو دروازه گشاد است و توپ‌از سوراخها عبور میکند، مسابقه را متوقف کرد!

مسئولان برگزار کننده مسابقات بلافاصله تور های دیگری را که آماده داشتند روی تور قبلی دروازه‌ها انداختند و برای اولین‌بار، یك مسابقه فوتبال با دو دروازه وچهار تور برگزار شد. تور های سوراخ گشاد قبلی را فدراسیون فوتبال برای اجرای مسابقات دسته دوم باشگاه های ایران به اهواز فرستاده بود که با نصب دو تور دیگر برروی آنها ، مسابقات بعداز نیم ساعت ادامه یافت .

میهمان نمك نشناس ناگهان اسلحه کشید

رضائیه ـ مرد ناشناسی که بعنوان میهمان به خانه یکی‌از اهالی رضائیه رفته بود ، پس از خوردن شام صاحبخانه و همسرش را در اتاقی محبوس کرد و مقداری پول و طلا از خانه وی به سرقت برد !

این مرد ، در محله «مال فروشان» رضائیه،به‌درخانه‌مردی بنام «معراج حضرتی » رفت و گفت که مسافری غریب است که نه پول داردتا درمسافرخانه بخوابد ، نه لباس کافی داردتا در سرمای شب رضائیه توی خیابان بماند .

وی از معراج حضرتی خواست که او را همان یك شب در خانه‌اش بنام دهد ، تا او صبح روز بعد رضائیه را ترك کند.

معراج ، مرد ناشناس را به گرمی پذیرفت و به همسر خود نبات شیخ‌زاده گفت که برای میهمان ناشناس فورا شام و رختخواب بیاورد

مرد ناشناس شب رادرآنجا ماند و صبح روز بعد هنگامی که از خواب‌برخاست ،ناگهان اسلحه‌ای را از زیر لباسش بیرون آورد و صاحبخانه و همسرش را با تهدید وادارکرد که وارد یکی از اتاق های‌خانه شوند !

معراج‌و نبات از ترس‌جان خود اطاعت کرده وارد اتاق شدند ، و مرد ناشناس در اتاق را بروی آنها قفل کرد و سپس به جستجو در خانه پرداخت .

وی در جستجوی خود دو هزار تومان پول نقد و هشت قطعه طلا پیدا کرد و همه‌آنها را برداشت و با خود برد .

پس از رفتن او ، معراج و همسرش شروع به داد و فریاد کرده همسایگان را به کمك خواستند ، ولی آن دو پس از نجات از آن وضع هر چه جستجو کردند اثری از سارق نمك نشناس بدست نیاوردند.

معراج جریان را به ماموران انتظامی اطلاع داده است و اکنون ماموران در جستجوی این سارق میهمان نما هستند.

در عکس نبات شیخ زاده هنگام شرح ماجرای‌دزدمیهمان نما برای خبرنگار ما مشاهده می شود .

آژانس کنسولی درمشهدتاسیس شد

مشهد ـ پیش از ظهر روز گذشته آقای روزیل ژنرال کنسول فرانسه در ایران در محل عمارت درالتولیه حضور یافت و با آقای حسن زاهدی نایب‌التولیه آستان قدس و استاندار خراسان ملاقات کرد.

در این ملاقات ژنرال‌کنسول فرانسه آقای کاریان را بسمت مسئول آژانس کنسولی فرانسه در مشهد معرفی کرد .

وزیر علوم در تبریز :

دانشکده پزشکی دانشگاه تبریز باید شهرت جهانی پیدا کند

تبریز- آقای‌دکتر کاظم‌زاده‌وزیر علوم و آموزش عالی درضیافت شامی که شب گذشته درباشگاه دانشگاه تبریز باشرکت گروهی از دانشگاهیان و مقامات شهر تشکیل شده بود ،شرکت کرد.

وزیر علوم کهپریروز جهت‌بازدید از دانشگاه تبریز بماین شهرآمده بود بماتفاق آقای دکتر حمید زاهدی رئیس دانشگاه این‌شهر و معاونین دانشگاه تبریز ازکتابخانه مرکزی - دانشکده فنی - سالن ورزشی،بیمارستان پهلوی‌دانشکده پزشکی بازدید کرد .

وزیر علومدر اجتماع دانشجویان دانشکده فنی تبریزگفت که درباره رفع مشکلات آنان و تامین کمبود ها و تحویل کتابهای جدید ورفع هرگونه نواقص علمی وپژوهشی دانشجویان اقدام خواهدکرد.

آقای کاظم‌زاده سپس در اجتماع استادان دانشکده پزشکی تبریز گفت :

دانشکده پزشکی تبریز کمیکی‌از دانشکده های پیشرفته پزشکی است باید شهرت جهانی پیدا کند وباهمکاری دسته جمعی استادان‌و دانشجویان باید کارهای پژوهشی وآموزشی آن پیشرفت کند .

پمپ صنعتی
برای مواد غلیظ‌وعلیانی
تهروب ۳۱۲۴۸۳

اتومبیل مدرسه‌واژگون شد

اخیرا در دو شماره پی‌درپی روزنامه ، رپورتاژی در باره وضع اتومبیل های مخصوص ایاب‌و ذهاب دانش آموزان مدارس نوشتیم‌ومعایب‌ونواقصی راکه در این کار هست ، برشمردیم. ولی متاسفانه پس‌از چاپ آن رپورتاژ ، نه مقامات مسئول ، نه اولیای مدارس ،نه مدیران آژانس های مسافربری که مینی‌بوس های خود را در اختیار مدارس میگذارند ، هیچکدام در این مورد نه‌اینکه احساس مسئولیتی‌نکردندوگامی برای رفع نواقص برنداشتند ، بلکه حتی در این باب کوچك ـ ترین توضیحی هم ندادند.

بهرحال ، ازما گفتن بود که گفتیم و حالا ، این عکس هم شاهدی است بر آنچه ذکرش رفت : یك مینی‌بوس مدرسه ، در خیابان به پهلو افتاده است و حکایت از همان بی‌احتیاطی‌ها دارد ... خدا راشکر که این حادثه صدمات جانی نداشته است ، ولی اگر داشت، براستی مسئول چه کسی بود ؟!

محل حادثه : دروس
لحظه وقوع:۵٫۷صبح۲٫۹٫۱۳۵۱

عکس‌ها سخن میگویند

بیل‌های گردان

بیل‌های گردان ماشین‌آلات کشاورزی بادستگاههای متحرك هستندکه درشخم زمین بطریق علمی بکارمیروند . این‌دستگاهها برای خاکهای سنگین ، خشك ومتراکم بسیار مناسبند .

همزمان باحرکت تراکتور بچلو دستگاهها چرخیده وزمین را نرم ، هموار و ازگیاههای هرزه پاك میکنند . از بیل‌های گردان برای شخم زمین وآماده کردن‌آن برای کاشتن گندم وغلات ومحصولات دیگراستفاده میشود. بیل‌های گردان مؤثرترین وسیله برای ازبین بردن گیاههای هرزه هستند .

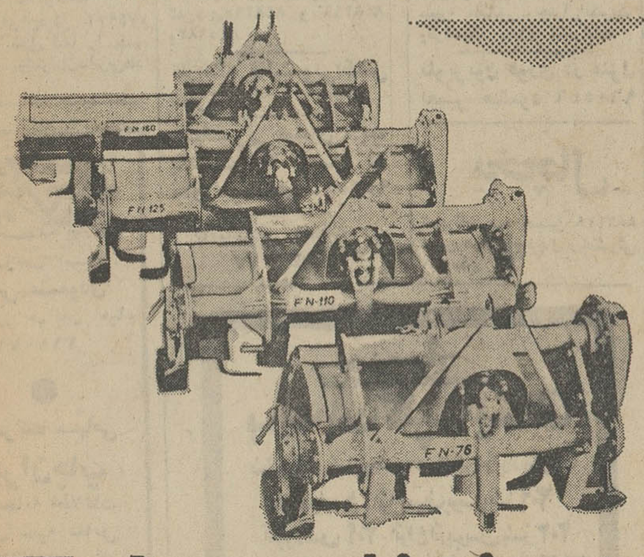

Agromachinaimpex
صادرکننده : 5 Aksakov street Bulgaria - Sofia
تلفن : ۸۸-۵۳-۲۵ تلکس : ۵۲۲-۵۶۳
درصورت درخواست اطلاعات بیشتر به :
نمایندگی بازرگانی بلغارستان ـ تهران ـ بلوارالیزابت ـ خیابان میکده ـ شماره ۶۶ مراجعه کنید

آگهی استخدام برای منطقه خوزستان

سازمان بیمه‌های اجتماعی برای خدمت در بیمارستان ۲۵ شهریور آبادان به‌افراد زیر نیازدارد :

۱ـ یکنفر پزشک متخصص بیهوشی
۲ـ یکنفر رادیولوگ
۳ـ دونفرما

داوطلبان میتوانند بمنظور آگاهی از شرایط استخدام باداره کل کارگزینی سازمان واقع در خیابان آیزنهاور مراجعه نمایند.

۱ـ۳ سازمان بیمه‌های اجتماعی

بنا بتصمیم مجمع عمومی فوق‌العاده شرکت سهامی خاص وارمر

کلیه سهام بی‌نام شرکت به بانام تبدیل شد . بدین وسیله بکلیه دارندگان سهام بی نام اطلاع داده میشود که جهت تبدیل سهام خود حداکثر بمدت ۶ ماه پس از تاریخ به مرکز شرکت مراجعه نمایند . بدیهی است پس از انقضای مدت مذکور کلیه سهام بی نام باطل شده تلقی میگردد .

آـ۶۲۴۴۶

تاریخ۳۵٫۸٫۱۳۵۱
شماره ۲۹۰٫۳۲۴۱

آگهی فزوش

ششدانك عرصه و اعیان‌ساختمان پلاك ۲۱۷ فرعی از ۲اصلی واقع در قریه کریم آباد بخش‌چهار ـ ملکی بانك‌عمران شعبه شهسوار بطور مزایده بفروش می‌رساند. از طالبین خریددعوت میشود . از تاریخ نشرآگهی ظرف یکماه پیشنهادات خرید خود را به‌بانك عمران شعبه شهسوار تسلیم‌نمایند مزایده از مبلغ دویست‌و پنجاه هزار ریال شروع‌خواهد شد . هزینه های قانونی وتنظیم سند انتقال به‌عهده خریدار خواهدبود. ضمنا بانك عمران در رد یاقبول هر یك از پیشنهادات‌واصله‌مختار است.

بانك عمران سرپرستی ناحیه شهسوار

آـ۶۲۷۵۲

انتخاب مع‌اون‌شهرداری چالوس

در چهارمین جلسه انجمن شهر بنابه‌پیشنهاد شهردار چالوس و تصویب انجمن شهروتائیدفرماندار نوشهر آقای علی جعفرنژاد رئیس امور مالی‌باحفظ سمت بمعاونت شهرداری- چالوس‌انتخاب شد.

ویکرز VICKERS
کاملترین مجموعه تجهیزات هیدرولیك
انواع پمپهای پیستونی وپره‌ای وشیرهای اتوماتیك ، هیدرولیك برقی

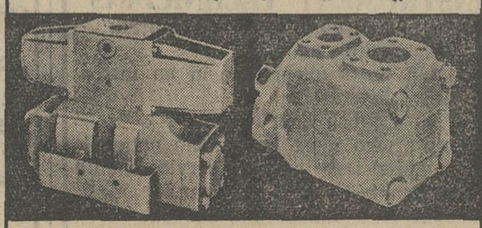

نمایندهٔ انحصاری : شرکت ایزدپناه
خیابان سعدی‌جنوبی ـ شمارهٔ ۸۷۰ ـ صندوق‌پستی : ۳۳۰ تهران
تلفن : ۳۰۳۹۰۹ ـ ۳۰۱۰۱۶ ـ تلگرافی : ایزدپناه

خاك :
تشکیل و طبقه بندی
از
دکتر محمد بای‌بوردی دکتر ابراهیم کوهستانی
ناشر
مؤسسهٔ انتشارات و چاپ دانشگاه تهران
این کتاب اولین اثردراین زمینه بفارسی است که در ۵۵۸ صفحه ، ۵۷ جدول و ۱۱۰ عکس و تصویر ونمودار سیاه وسفید ورنگی برشتهٔ تحریر در آمده و چکیدهٔ مطالب بیش از سی جلدکتاب و ۱۵۰ مقالهٔ علمی است .
مرکز فروش : فروشگاههای شماره ۱ و ۲ انتشارات‌دانشگاه و کلیهٔ کتابفروشیهای‌معتبر

نیازمندیهای شما

نیازمندیهای اطلاعات
تلفنی آگهی قبول میکند
تلفنهای ۳۱۱۲۲۴-۳۱۱۲۲۵
۳۱۱۲۲۷-۳۱۱۲۲۹-۳۱۱۲۳۰

اثاثیه

خرید

بازرگانی فرش کیهان
۸۳۰۹۰۴ و ۸۲۳۷۷۶
خریدار نقدی همه‌رقم فرش کهنه و نو جهت صادرات روزولت میدان ۲۵ شهریور .

نمایشگاه فرش توکلی
بهترین خریدار فرش کهنه و نو خصوصا فرش کهنه شرکت فرش جهت صادرات نمایشگاه‌وزراء ۶۲۱۴۰۵ شعبه‌بازار تلفن ۲۰۸۲۹

فروشگاه فرش شایان
۹۲۳۳۸۱ و ۹۲۸۲۷۳
بهترین خریدار قالی و قالیچه های کهنه و نو جهت صادرات یخچال و وسایل لوکس منزل

فروشگاه‌مشرق۹۲۹۳۲۷
بهترین خریدار قالی قالیچه و اثاث منزل یخچال نفتی .

فروشگاه فرش سعادت
فرش نو و کهنه و کلیه اثاثیه منزل شما را خریداریم‌تلفن ۹۲۶۴۳۱

جهان کالا ۹۲۵۴۵۸
خریداریخچال تلویزیون و لوازم منزل شما

فرش‌خواجه‌نصیر
بهترین خریدار فرش کهنه و نو معاوضه جهت صادرات‌تلفن ۷۵۲۶۹۰

فروشگاه‌آستارا۹۲۶۴۰۲۱
خریدار یخچال‌تلویزیون فرش و کلیه لوازم منزل

فرش گلشن‌تلفن ۶۲۱۴۲۱
بهترین خریدار فرش کهنه‌همه رقم فرش نو موجود میباشد
آ ـ ۱۲۲۲۱

فروشگاه‌پروین۹۲۵۳۹۴
بهترین خریدار فرشهای نو و کهنه و تمام لوازم منزل

فروشگاه فروردین
خرید فرش کهنه و نو تلفن۶۶۱۶۵۵ و ۴۳۰۸۵

نمایشگاه‌فرش طباطبائی
انواع فرشهای کهنه و نو را در منزل نقدا خریدار است تلفنهای ۹۲۰۴۱۰ و ۹۲۲۱۴۸

فرش امید
خریدار فرش های کهنه ونو تلفن ۷۶۵۶۵۵

فروشگاه ایران‌فرش ۷۷۴۹۷۲
کلیه لوازم منزل شما را بهر مبلغ باشد بیشتر ازسایرین‌نقد خریداریم

اطلاعات
صاحب امتیاز
عباس مسعودی
تهران خیابان خیام
تلفن ۳۱۱۰۷۱
شرکت سهامی
ایران‌چاپ
چاپخانه اطلاعات
خیابان سپه مقابل پست خانه مرکز
تلفن ۳۱۱۲۳۳

فروشگاه پروانه
فرشهای نو مخصوصا فرشهای کهنه‌و کلیه‌لوازم منزل شما را در اسرع وقت با کارشناس کار ـ آزموده خریداری مینمائیم تلفن های ۳۱۹۶۳۲ و ۳۱۸۲۹۷

فروشگاه فرش صمد
تلفن ۹۲۹۹۸۴ خریدار همه رقم فرش کهنه و لوازم منزل اشیاءقدیمی

فروشگاه‌پیروز۹۲۸۱۳۸
خریدار فرش کهنه ونو قبض بانک کارگشائی

فرش‌طوسی۷۵۹۰۲۹

فرش اردیبهشت شاه
تلفن ۶۶۸۱۶۴

فروشگاه اریا ۹۲۹۳۹۳
خریدار فرش وسایرلوازم منزل
۱ـ ۳۰ ا ـ ۱۲۵۲۳

فرشهای کهنه
از متری ۳۰۰ تومان به بالا خریداریم . فرش اشراف جنب سینما پاسیفیک ۷۵۸۶۵۵

کرایه
کرایه هرنوع ماشین تحریر بنگاه فنی ناصر تلفن ۸۲۶۲۰۵ دروازه دولت مقابل سعدی .
آ ـ ۱۳۰۵۲

فروش‌دست‌دوم
اطاق خواب بی‌نظیر خارجی فروشی تلفن ۷۵۶۶۱۷

مزون لاله لباسهای خارجی ایرانی نو ودست دوم پالتو لباسهای شب روز تریکو کیف کفش‌باارزانترین قیمت بفروش میرسدزالفرح آبادساختمانهای بانک رهنی‌لادن‌شرقی‌شماره۷۴ تلفن ۷۹۳۷۱۹
آ ـ ۱۴۵۳۸

مقداری اسانس و پارچه‌های نیمسوخته نواریخچال و کپسول گاز مریون ورنگ موادپلاستیک وبست‌وداربست و کامل بخاری دیکی مصرف نشده بقیمت‌دست دوم‌بفروش‌میرسد تلفن۳۵۲۰۳۳
آ ـ ۱۳۲۳۹

مبل ودکوراسیون
پیراهن مبل ۳۱۹۵۰۵
تعویض پارچه مبل ۳۱۹۵۰۵
پرده دوزی شهرزاد ۳۱۹۵۰۵

شستشوی مبل وفرش
قالیشوئی ایران دویچ
بهترین نوع شستشوی ۳۵۰۰۴۵ و ۳۵۵۱۴۹

کنت سرویس ۷۷۶۷۱۳
خشکشوئی‌مبلمان،موکت فرش ـ تشک اتومبیل

دوراکلین‌سرویس‌امریکا
با تکنیک برتر گرانتر مطمئن‌تر تلفن‌های۸۴۸۳۹۵ و ۸۴۸۳۹۶ و۸۴۵۶۸۳

کارخانه قالیشوئی‌اطلس
تلفن ۹۵۲۵۴۶ و ۹۷۵۴۳۰

خشکشوئی مبلمان ادیب
یکدست ۵۰ تومان در جای خود تلفن ۹۵۶۵۶۵

قالیشوئی عدالت
۸۳۳۷۱۷

کارخانه قالیشوئی ادیب
تلفن شعبه مرکزی ۹۵۶۵۶۵
تلفن خیابان نواب ۹۵۲۴۵۴
تلفن خیابان‌آذربایجان ۹۵۸۹۵۰

کلین‌سرویس‌خشکشوئی
مبل فرش وموکت با دستگاه منحصر بفرد وخشکشوئی‌پرده بانصب مجانی ۹۵۲۵۴۶

درایکلین سرویس آلمان
خشکشوئی مبلمان فرش موکت در محل ۷۹۵۳۰۷

تعمیرات

تلویزیون
تعمیرگاه تلویزیون الکترون با تائید وزارت کار تلفن ۷۶۳۶۸۲
تعمیر تلویزیونهای R.T.A. — R.C.A.
شاب‌لورنس فیلیپس . سییرا تلفونکن‌و سایر مارکها سرویس مجهز سیار درشهر وشمیرانات
۱ـ ۱۵ آ ـ ۱۴۳۰۳

تعمیرگاه مجاز شماره ۱۱
شاوب‌لورنس
پهلوی ـ سرویس سیار فوری
تلفنهای ۶۶۷۱۷۱
۶۶۹۵۱۴
۴۲۷۳۳
SCHAUB-LORENZ

تعمیرگاه‌مجاز
آر. تی. آی شاوب‌لورنس
سرویس ۷۵۵۴۵۰ فوری

تعمیرگاه مجاز شماره۱۸
شاوب‌لورنس
SCHAUB-LORENZ
افتتاح شد
شمیران ـ دزاشیب ـ جنب‌سازمان آتش‌نشانی خیابان حقیقت شماره ۱۰ و ۱۲ تلفن ۸۷۲۴۴۰

تعمیر تلویزیون فوری در محل تلفن۸۸۳۸۲۸

تعمیرگاه مجاز شماره ۱۵
شاوب‌لورنس
عباس آباد سی متری نظامی پلاک ۱۷۹
تلفن: ۷۶۴۲۵۱
SCHAUB-LORENZ

سرویس تلویزیون
گارانتی تلفن ۶۲۸۳۷۱
سرویس سیار R.T.R.R.C.A سییرا مدیاتور جنرال‌الکتریک وگراندیک بویژه شمیرانات

تلویزیون فوری در منزل تعمیر میشود ۹۶۰۵۴۶

یخچال
تعمیرگاه سید حسین ۸۸۲۴۳۸
تعمیر هرنوع یخچال رختشوئی آبگرمکن .

برادران گلپایگانی
نمایندگی مجاز فروش محصولات بنز ایران ناسیونال
وانت ۵۰۸ ـ انواع مینی بوس بنز ۳۰۹
آمبولانس ۳۰۹ ـ انواع اتوبوس بنز ۳۰۲
تلفن های نمایشگاه ۵۳۶۳۰۱-۲۷۹۰۰

تعمیرات یخچال‌فوری ۷۹۲۸۹۷
ا ـ ۱۰۹۲۳

تعمیر یخچال فرژیدر وغیره ۸۲۱۴۱۷
ا ـ ۱۱۳۵۶

تعمیر یخچال‌فریجیدر۷۵۲۳۳۶

موسسه فنی حسینی
تعمیرات یخچال تلفن ۶۶۰۸۵۷

بخاری
رنك و سرویس بخاری آبگرمکن روکش برزنتی کولر کانال کشی فوری ۷۹۳۸۹۷

رنك کوره‌ای مخصوص بخاری تلفن ۹۲۰۶۶۴

نصب و تعمیرات و رنك آمیزی بخاری‌و آبگرمکن و روکش برزنتی کولر ۷۶۵۲۶۴

سرویس نصب بخاری‌و وآبگرمکن‌فوری۳۱۷۷۹۸
۳۱۸۵۲۶ ـ ۹۷۵۳۶۷

رنك و سرویس بخاری آب‌گرم‌کن روکش کولر ۹۷۲۱۸۱ و ۹۷۶۲۱۸

رنك سرویس بخاری
آبگرمکن وروکش‌کولر۹۵۲۶۳۸
۱ـ ۲۵ ا ـ ۱۴۴۸۰

نمایندگی فروش وسرویس شرکت ایوان
تلفن ۷۹۳۹۱۹ و۷۹۲۶۴۸
۱ـ ۱۰ ا ـ ۱۳۹۱۶

کولر
روکش کولر
سرویس کولر ـ بخاری ـ آبگرمکن‌وروکش خارجی برای کولر شما تلفن ۹۷۸۸۶۰

شوفاژ
حرارت مرکزی تاکو سرویس و نصب شوفاژ
۷۵۱۶۵۱
سید عباسی

موسسه فنی کالج
شوفاژ و آبگرمکن‌شمارا بیمه‌میکندنصب‌سرویس تعمیرات لوازم یدکی ۸۴۹۷۵۷

شوفاژ ـ تهویه مطبوع
گروه مهندسین‌تاسیسات‌اکتیوینه نصب ـ نگهداری‌ـراه‌اندازی‌ـ سرویس .
تلفن:۶۶۵۰۷۵
۱ـ ۳ ا ـ ۱۴۱۹۲

موسسه‌فنی پارس‌نصب و سرویس شوفاژ تلفن ۸۸۵۳۹۱

تعمیر شوفاژ آبگرمکن بخاری یخچال روکش کولر فوری ۷۹۶۱۰۳

آبگرمکن
سرویس آبگرمکن فوری ۳۰۰ ریال ۷۶۱۹۹۵

سرویس‌آبگرمکن۹۲۰۶۶۴

مجانی مجانی مجانی
ازحراج‌بزرگ زمستانی فروشگاه دوطبقه عزیزی بهترین نوع ، شیکترین‌وارزانترین پوشاک‌عرضه میگردد
وعلاوه براینها به خانمهای محترم یك‌جفت‌جوراب‌شلواری‌استارلایت هدیه داده میشود .
پالتوی زنانه از ۹۵ تومان ببالا
بارانی نینو آلمانی زنانه از ۱۲۵ تومان ببالا
بارانی مردانه از ۷۵ تومان ببالا
باب‌همایون‌کوچه قورخانه فروشگاه‌دوطبقه‌عزیزی

فروش اتومبیل

پیکان
مدل ۵۰
پیکان برنگ کرم ۲۵هزار کیلو متر کارکرده ۲۱ هزار تومان فروشی از ۳ تا ۶ به تلفن ۶۶۶۶۳۱
۱ـ ۲ آ ـ ۱۴۲۶۰

فورد
مدل ۶۲
فورد مرکوری ۶۲ رنگ فابریک بسیار تمیز مقطوع ۱۴ هزار تومان‌تلفن۷۶۰۳۱۱ مطب ثابتی
آ ـ ۱۴۴۱۹

شورلت
شورلت ایمپالا ۷۲ دانشجویی با کلیه وسایل بعد از ساعت ۵ تلفن ۶۶۲۵۲۵
آ ـ ۱۴۴۳۵

مسکویچ
مدل ۶۷
یکدستگاه اتومبیل مسکویچ‌مدل ۶۷ تمیز فروشی ۵۳۳۳۴۱
آ‌ـ۱۴۴۷۰

مینی ماینر
مدل ۶۹
مینی‌ماینر ۶۹ تلفن ۷۵۵۸۹۲
۱ـ ۳ آ ـ ۱۴۳۰۴

فورد موستانك
مدل ۷۲
یک دستگاه اتومبیل فورد موستانگ مکوان‌ـمدل ۷۲ اتوماتیک صفر کیلومتر باکشتی تحویل خرمشهر فروخته میشود طالبین به شماره ۶۲۲۲۸۰ مراجعه فرمایند .
۱ـ ۳ ا ـ ۱۴۵۵۸

فورد موستانك مکوان
موتور بزرگ مدل ۷۲ سفید و مشکی تمام اتوماتیک با کلیه وسایل (بدون کولر) که فقط ۷ هزار کیلومتر کار کرده به علت مسافرت فوری بدون واسطه بفروش میرسد . از ساعت ۳ بعدازظهر ببعد تلفن‌ـ ۸۴۱۸۷۹
۱ـ ۳ آ ـ ۱۴۵۵۸

پژو
مدل۵۰۴
پژو ۵۰۴ دانشجوئی نوبارادیو وتمیز بفروش میرسد . طالبین بین ساعات ۱۳الی ۱۷ بتلفن ۹۲۷۰۶۵ مراجعه نمایند .
آ ـ ۱۴۵۳۳

آلفارمئو
مدل ۶۶
یکدستگاه آلفارمئو ۲۶۰۰ با رادیو و کورکی اضافه بفروش میرسد . با تلفن۶۶۸۸۶۸تماس بگیرید .
آ ـ ۱۴۵۳۲

کامیون سردخانه‌دار فروشی
تعداد ۵ دستگاه کامیون سرد‌ـ خانه‌دار جهت حمل شیر و بستنی و کلیه مواد فاسدشدنی بفروش میرسد طالبین باتلفن ۹۵۴۰۰۳ صبحها و ۳۱۹۵۱۹ بعد از ظهرها مذاکره نمایند.
۱ـ ۲۷ آ ـ ۶۲۵۷۸

جیپ ویلیز کالسکه‌ای‌فیروزه‌ای رنگ بسیار تمیز بدون واسطه نقدابفروش‌میرسد تلفن۶۶۳۵۱۷ شبها
آ ـ ۱۴۴۶۹

فروشگاههای اتومبیل
قبل ازخرید وفروش از
نمایشگاه اتومبیل بیداد
دیدن فرمائید . انتهای جمشیدآباد شمالی تلفنهای :
۹۲۹۳۹۸ و ۹۲۹۲۹۸

ژیان ۵۱ نقد و اقساط
منصوری میدان ژاله تعمیرگاه ۲۲ ژیان تلفن ۳۰۲۶۱۷

نمایشگاه اتومبیل امیر
ژیان ۶۰۲ جوانان
برای تحویل آماده میباشد
نقد واقساط
میدان محمدرضا شاه ـ تلفنهای : ۹۳۵۰۵۰-۹۳۵۰۵۱

نمایشگاه اتومبیل رز
اتومبیلهای کرایه‌اخرین‌سیستم، خرید و فروش خیابان بابائیان تلفن : ۹۵۹۱۲۵
آ ـ ۱۴۵۰۸

فروشگاه‌اتومبیل‌پایتخت
ژیان ۵۱ سواری
پیکاپ مهاری جوانان ووانت نقد واقساط و در اسرع وقت تحویل فلکه عشرت‌اباد اول خواجه‌نصیر طوسی تلفن ـ ۷۵۴۴۸۰
۱ـ ۱۳ آ ـ ۱۳۹۱۳

خرید
ژیان‌بابدهی خریداریم۷۷۴۲۸۵
۱ـ ۱۵ آ ـ ۱۳۵۱۲

برای‌اتومبیل‌شما
الکتریکی اتونیرو
نماینده‌فروش‌باطری‌نیرو و نصب انواع بوق و دزدگیراتومبیل‌وتعمیرات استارت و دینام و کلیه کار های برق‌وسیم‌کشی اتومبیل پذیرفته میشود موسی‌هادی زاده تلفن ۷۵۶۲۰۱

کرایه
اتومبیل کرایه برادران منصوری‌آریانا۹۵۶۲۲۵

اتولوکس
اتومبیلهای شریعانی بارانده برای داخل و خارج از تهران میدان فردوسی تلفن ۸۲۱۲۷۰ و ۸۲۶۶۰۵

مهراکسپرس
اتوبوس و مینی‌بوس دربست برای داخل و خارج شهر ۹۷۹۵۴۱

M.A.S
ام.آ.اس
اتوبوس‌ومینی‌بوس‌دربست
۹۷۰۸۱۴
۹۷۸۸۱۵

شاهین بارنو
باربری شهر وحومه و حمل بار بتمام نقاط ایران
۹۶۰۰۲۷
۹۶۰۰۲۸

تلفنهای جدید
جرثقیل توکل
۳۵۸۵۱۱ و۳۵۸۵۱۲و۳۵۸۵۱۳ و ۳۵۸۵۱۴ و ۳۵۸۵۱۵ و ۳۵۸۵۱۶ و ۳۵۸۵۱۷ خیابان‌ری میدان‌شاه‌شماره ۵۱۴۰

کالج بار
بارکش شهر وحومه
۶۶۱۱۱۱
۴۱۱۱۱

جرثقیل وتریلی توانا
۹۵۲۱۸۰-۹۵۴۰۹۱

اتو پارس توریست
اتوبوس و مینی‌بوس در بست تلفن ۷۹۷۴۷

روزولت بار
بارکش شهر وتمام نقاط ایران
تلفن **۸۴۹۹۰۳**
روزولت ـ سه‌راه عباس‌آباد

استخدام
بهیار ماما یا بهیار با مدرك مورد نیاز است ۹۶۰۸۲۲

سکرتر وارد به امور تایپ لاتین و فارسی نیازمندیم تلفن۶۲۳۵۶۰

خانم و آقای ماشین نویس فارسی و لاتین با تجربه و سابقه کار تمام وقت نیازمند است تلفن ۶۶۳۷۰۲ـ۴۸۸۰۲

تراشکار ماهر
مورداحتیاج‌است تلفن۶۶۶۴۱۷ و ۲۱۴۱۰
۱ـ ۳ ا ـ ۱۸۹۳۵

بیک نفر دفتردار
باسابقه سن حدود ۴۰ سال که آشنائی به امورات ثبتی داشته باشد باضامن معتبرتمام روز مورد نیاز است واجدین شرایط بشمارهتلفن۲۳۹۴۲ بین ساعات ۱۰ الی ۱۲تماس‌بگیرند
۱ـ ۷ آ ـ ۱۴۱۰۱

شرکت سباریت
چند نفر جوشکاربرق‌و کاربیت وچندنفرسوهانکار نیازمنداست ۷۵۴۶۶۰
آ ـ ۱۴۲۷۱

به‌چندنفردوشیزه یابانو که سن آنها از ۱۶ الی ۳۰ سال باشد جهت بسته بندی احتیاج‌است خیابان سوم‌اسفند چهار راه قوام السلطنه ساختمان همایون طبقه هم‌کف‌شرکت‌هیدروفیل ایران .

تعدادی کارگر
درب‌وپنجره‌ساز فلزی‌مورد نیاز است تلفن ۲۹۳۷۱۹ از ساعت ۶الی۸ بعدازظهر .
۱ـ ۲ آ ـ ۱۴۳۱۰

یکنفر مستخدم زن بطورشبانه روزی برای منزل استخدام می شود .داوطلبان میتوانند با تلفن‌های ۷۷ ـ ۶۶۹۷۷۵ و ۲۷ـ۶۶۹۵۲۵ تماس و یا به خیابان نادری چهارراه یوسف اباد شرکت تولیدارو مراجعه فرمائید.
ا ـ ۱۴۴۳۸

آگهی استخدام
کارخانجات مخمل و ابریشم کاشان برای کار در شهر کاشان افراد زیر را استخدام مینماید.
۱ـ مهندس نساج ۲ نفر
۲ـ مهندس شیمی ۲ نفر
۳ـ تکنسین نساجی ۳ نفر
۴ـ متصدی تولید نیرو(دیگ بخار و دیزل مولد برق) ۱نفر
شرایط :
۱ـ حداکثر سن ۳۵ سال
۲ـ داشتن برگ‌خاتمه‌خدمت یامعافی دائم غیر پزشکی .
از داوطلبان خواهشمند است خلاصه‌ای‌از مشخصات، سوابق کار و تحصیلات خود را با ذکر آدرس کامل و شماره تلفن به نشانی خیابان بوذرجمهری شماره ۸۶۵(سرای حافظ) دفتر کارخانجات مخمل و ابریشم کاشان آقای تراب ارسال‌دارند.
از افراد واجد شرایط برای مصاحبه‌دعوت بعمل‌خواهدآمد.
۱ـ ۲ آ ـ ۶۱۶۹۶

کسانیکه علاقمندند در رشته های موزیک و موسیقی فعالیت کنند ویا از صدای خود نوار ویا صفحه چاپ نمایند با تلفن **۴۱۳۲۲ تماس بگیرند**
آ ـ ۱۳۳۳۰

شرکتی بیکنفر مهندس‌اتوموتیو یا مکانیک با ۵ سال سابقه مدیریت تعمیرگاه کامیون و سواری استخدام میکند . متقاضیان از ساعت ۹ تا ۱۱و ۲تا۴ باتلفن ۹۶۲۰۵۹ تماس بگیرند .
آ ـ ۱۴۴۳۷
۱ـ ۳ آ ـ ۱۴۴۳۷

پرستار بچه
بانوئی برای پرستاری شبانه ـ روزی دوپسر ۳ و۴ ساله مورد نیاز است تلفن ۷۵۱۸۶۸
۱ـ ۲ آ ـ ۱۹۲۳۹

استخدام تحصیلدار
بیکنفر تحصیلدار که ازخود دارای موتورسیکلت باشد و دارای تضمین بانکی باشد استخدام میشود به خیابان میکده کوچه شاه‌حسینی پلاک ۹ ازساعت ۵ الی ۵ر۷مراجعه شود.
۱ـ ۳ آ ـ ۱۴۲۹۶

برای اداره خیاطی زنانه
بانوئی کهکاملامسلط بهکارگاه خیاطی باشد در شمال شهر نیازمندیم تلفن ۸۴۲۴۵۵ ـ روزبهانی .
۱ـ ۲ آ ـ ۱۴۳۰۹

بازرگانی آرا
جهت تکمیل کادر فروش‌ماشین های دفتری خود احتیاج به چند نفر فروشنده ویزیتوردارد ده با حقوق و مزایای عالی استخدام‌مینماید واجدین‌شرایط زیر مراجعه نمایند.
۱ـ دارا بودن برگ خاتمه خدمت و معافیت دائم
۲ـ داشتن ضامن معتبر
۳ـ تحصیلات حدود دیپلم
آدرس ـ خیابان ویلا ـ چهاراه ثریا ـ شماره ۷۴ ـ تلفن ۸۳۶۳۹۷
آ ـ ۱۴۴۹۸

موسسه مهندسین مشاور
برای کار مداوم درسطح بالااحتیاج‌به افرادبشرح زیر دارد. مهندس معمار مهندس‌سیویل‌ـمهندس تاسیسات ساختمان ـ مترور ـ ناظر نقشه‌کش و تکنیسین ساختمان خواهشمند است‌سوابق تحصیل (مشخصات دانشگاه ـ تاریخ پایان تحصیل) نوع و سوابق و میزان حقوق مورد درخواست خود را جهت کاردر تهران‌به راهنمای شماره ۵۰۸ روزنامه اطلاعات ارسال نمائید

به چند موتور سوار باموتور نیازمندیم . تلفن ۲۱۱۶۳

کارگر ضخیم‌دوز جهت‌پالتو وکت شلوار نیازمندیم تلفن ـ ۹۲۱۳۱۵
۱ـ ۴ آ ـ ۱۴۵۵۶

به یک کارگر مجرب زنانه‌دوز نیازمندیم همه روزه به تلفن‌ـ ۳۰۴۸۷۶ مراجعه فرمایند .
۱ـ ۲ آ ـ ۶۲۸۳۴

بیک جوان مجرد دارای تحصیلات ابتدائی باضامن‌معتبر جهت سرایداری و پیشخدمتی در یک شرکت احتیاج است داوطلبین به آدرس خیابان ثریا نزدیک چهارراه روزولت نبش کوچه مژدهی پلاک ۲۵ مراجعه فرمائید .
۱ـ ۲ آ ـ ۶۲۸۴۴

به چندنفر کارگر متاهل که سابقه کار بادستگاه اتوماتیک پلاستیک داشته باشند و محل سکونتشان حدود تهران‌نو یا نارمک باشد. باحقوق مکفی نیازمندیم تلفن ۷۹۱۰۲۸
آ ـ ۱۴۵۰۲۱

به چندنفر کارگر بسته‌بند که سابقه کار داشته باشند نیازمندیم . تلفن ۲۱۱۶۳
آ ـ ۱۴۵۴۶

آگهی استخدام
کارگر وردست زن برای خیاطخانه درجه یک استخدام میشود . لطفا با تلفن۶۶۷۳۶۵ تماس گرفته شود .
۱ـ ۲ ا ـ ۱۴۵۴۲

دوشیزه یا بانو وارد به‌امور تزریقات نیازمندیم بعد از ظهر ها ۷۷۵۱۳۶
آـ۱۴۵۷۳

بچند نفرکاغذ چسبان برای یک شرکت تجارتی نیازمندیم تلفن ۳۹۱۱۷۷
آـ۱۳۲۹۱

ایران مینتك
تعدادی افراد فعال باحداقل معلومات دیپلم کامل متوسطه و آشنا به زبان انگلیسی یا آلمانی جهت عرضه و فروش ماشین‌آلات ولوازم معدنی ـ راهسازی و صنعتی و چندنفر ماشین‌نویس فارسی و لاتین و یکنفر تلفنچی استخدام‌مینماید افراد واجدشرایط‌بعدازظهرها از ساعت ۴ تا۶ به دفترشرکت واقع در خیابان ثریا (بین ویلا وحافظ) شماره ۲۶۰ مراجعه فرمایند .
۱ـ ۲ آ ـ ۱۴۵۲۵

بچندنفر سرویس‌کار کولر
آبگرمکن ـ بخاری‌ـ باداشتن وسیله نقلیه‌وگواهی‌نامه‌رانندگی داشته باشد مورد نیاز است فرح جنوبی تلفن ۷۶۱۱۲۵
۱ـ ۲ آ ـ ۱۴۵۲۷

یکنفر پیشخدمت زن
به منظور نگهداری منزل با حقوق مکفی تمام وقت مورد نیاز است : تلفن ۷۷۰۵۴۲
۱ـ ۳ ا ـ ۱۴۵۵۹

بیکنفر تراشکار جوان
بااستعداد فراگیری ماشینهای اتوماتیک احتیاج است واجدین شرایط با تلفن ۹۷۶۰۵۱تماس بگیرند .

استخدام میشود
۱ـ سرپرست باسابقه کارگاه پلاستیکسازی یکنفر .
۲ـ کارگر پرس‌کار پلاستیک ـ ۵نفر .
متقاضیان ۴ تا۶ بعدازظهر با تلفن ۷۸۲۲۸۳ تماس بگیرند .
۱ـ ۲ آ ـ ۱۴۵۲۴

ویزیتور برای مسافرت به‌شهرستانها موردنیاز است تحصیلات درحدود دیپلم و تجربه کار ضروریست‌تلفن۸۳۷۰۰۴

شرکت سهامی‌پشم شیشه ایران
(خاص) به افراد زیر نیاز دارد :
۱۰ نفر کارگر ساده بامیزان تحصیلات ششم ابتدائی‌وحداقل شش ماه سابقه کار درکارخانجات تولیدی .
داوطلبانیکه سن آنها کمتر از سی سال باشد میتوانندبا دردست‌داشتن مدارك تحصیلی وپایان خدمتی یا معافی (غیرپزشکی)وسابقه‌کار همه‌روزه بین ساعت ۸ الی ۱۴ بدفتر کارخانجات شرکت سهامی پشم شیشه ایران واقع در کیلومتر ۷جاده قدیم کرج مراجعه نمایند .

یکنفر قالبساز درجه یك
مورد نیاز شرکت‌تولیدی‌میباشد تلفن ۵۳۱۳۴۷
آ ـ ۱۴۵۵۵

راننده
یکنفر راننده پایه دوم همگانی باشرایط لازم استخدام‌میشود.
۱ـ حداکثر سن ۳۰ سال
۲ـ تحصیلات‌حدودنهم‌متوسطه
۳ـ دارای تضمین کافی .
۴ـ دارای معافی و یا انجام خدمت نظام‌وظیفه .
واجدین شرایط صبحهابین ساعت ۸ تا۹ بکارخانه‌بلنداکس جاده قدیم شمیران بالاتر از سه راه ضرابخانه انتهای کوی لاجوردی‌مراجعه فرمایند.

شرکت سهامی کارخانه های صنعتی آزمایش استخدام مینماید
۱ـ مهندس صنایع با سابقه حداقل ۴ سال کار در رشته برنامه‌ریزی تولید ۴ نفر .
۲ـ مهندس‌طراحهای‌ماشین‌ـ آلات لوازم خانگی با حداقل سه سال سابقه کار سه‌نفر
۳ـ تکنسین با سابقه تحصیلات حداقل‌سوم متوسطه ۵نفر .
۴ـ کارگر فنی‌مرد در رشته های تعمیرات برق و ماشین کاری و میکانیک ۱۰ نفر .
۵ـ کارگرزن با سابقه کار فنی‌حداقل‌تحصیل سوم‌متوسطه دررشته مونتاژ و لوازم خانگی ۱۰ نفر .
حائزین شرائط صبحها بین ساعات ۸ تا۹ صبح‌بکارگزینی کارخانه‌ها واقع در کیلومتر۱۲ جاده ابعلی سه راه آزمایش مراجعه نمایند .

کارخانجات‌صنعتی‌ایران ناسیونال افراد زیر را برای‌اشتغال در کارخانه ریخته‌گری‌جدیدالتاسیس خود از طریق مصاحبه استخدام مینماید .
۱ ـ سرپرست تولید ریخته‌گری
۲ ـ متالوژ با تجربه در زمینه تنظیم ماسه
۳ ـ سرپرست قسمت ذوب مجهز به کوره الکتریکی
۴ ـ سرپرست قسمت ماهیچه سازی
۵ ـ سرپرست قسمت قالب گیری
افراد مزبوربس از کار‌ـ آموزی و احراز مهارت لازم‌برای‌تکمیل معلومات به‌انکلستان‌اعزام‌خواهند شد .
داوطلبان میتوانند همه روزه بجز پنجشنبه و جمعه از ساعت ۱۰ الی ۱۲ و ۱۴ الی ۱۶ به کارگزینی کارخانه واقع در کیلو متر ۱۸ جاده کرج مراجعه نمایند .

شرکت سولتانش
دو نفر راننده جرثقیل را با حقوق مکفی برای خارج از تهران و با شرایط زیر استخدام میکند : دارابودن‌گواهی نامه رانندگی پایه یکم‌ـ کارت ویژه رانندگی و سابقه‌کار درشرکت‌های ساختمانی ـ داوطلبان بنشانی‌خیابان شاهرضا خیابان فرصت شماره ۹۷ مراجعه شود .

بچندنفر سرویس‌کار
کولر آبگرمکن ـ بخاری با داشتن وسیله نقلیه‌از خودشان مورد نیازاست فرح‌جنوبی‌تلفن۷۶۱۱۲۵

کار وآموزش
۲۵ نفر علاقمند به کار رادیو تلویزیون نقشه‌کشی برق فشار قوی و ۲۰ نفر علاقمند به ماشین‌نویسی پس از یکدوره کوتاه آموزشی به کار مشغول میشوند پهلوی نبش بهرامی تلفن ۴۹۴۹۴ و ۶۶۳۷۶۰
آ ـ ۱۲۷۷۰

شریک
بیکنفر شریک که بتواند حداقل پنجاه هزار تومان سرمایه‌گذاری نماید جهت کار تولیدی پرسود بادرآمدماهیانه مکفی نیازمندیم‌باتلفن ۹۲۱۲۸۱ تماس گیرند .
آ ـ ۱۴۳۳۸

جویای کار
راننده دو شخصی، پیکان ۵۰ نصف روز یا تمام روز جویای کاراست‌تلفن ۳۱۱۲۳۱‌راهنمای ۵۰۳ روزنامه اطلاعات
آ ـ ۱۹۰۴۵ ۱ـ ۲

بانوئی ۱۷ ساله جهت کار درمنازل آماده است از صبح ساعت ۵ تا ۵ بعدازظهر تلفن ۳۱۱۲۳۱ راهنمای۵۱۰روزنامه اطلاعات .

راننده دو شخصی جویای کار است تلفن ۳۱۱۲۳۱ راهنمای ۵۰۲ روزنامه اطلاعات
آ ـ ۱۹۰۳۱

دکتر پزشکی
متخصص در جراحی و ارولوژی (میزهه شناسی) با اطلاعات آسیب‌شناسی‌باسوابق کار ۱۰ ساله در بیمارستانهای آلمان جویای مقام مناسبی در بیمارستان های دولتی یا ملی است طالبین به تلفن ۹۲۰۲۹۸ بین ساعت۲ تا۶ بعد ازظهر مراجعه فرمایند .
آـ۱۴۵۶۵

آشپز و راننده شخصی
جوانی هستم مجرد با داشتن ضامن معتبر مایلم مشغول بکار شوم . راهنمای ۵۰۴ روزنامه اطلاعات تلفن ۳۱۱۲۳۱
آ ـ ۱۹۱۵۱ ۱ـ ۲

جوانی حائز تمام شرایط لازم اماده کار در کشور های آمریکا یا انگلیس‌تلفن۶۲۴۵۲۳
۱ـ ۲ آ ـ ۱۹۱۷۱

راننده پایه یکم متاهل برای هرنوع ماشین جویای کار تلفن ۳۱۱۲۳۱ راهنمای ۵۰۶
۱ـ ۲ آ ـ ۱۹۱۸۳

جوانی دارای سابقه کار در امورچاپو مطبوعات ومیزانپاژ و مقاله‌نویسی و وارد در امور روابط عمومی و تبلیغات‌اماده کار میباشد لطفا با صندوق پستی ۷۰۳۱ـ۷ تهران مکاتبه فرمائید .
آ ـ ۱۴۱۴۲

راننده‌دوشخصی جویای‌کار است تلفن ۳۱۱۲۳۱ راهنمای ۵۱۱ روزنامه اطلاعات .
۱ـ ۳ ـ۱۹۳۹

مهندس ساختمان
باسابقه ۷ سال کاردرمحاسبات مقاومت مصالح و سرپرستی کارگاه در ایران ـ آلمان و آمریکا جویای کار بعداز وقت اداری بوده و حاضر بهمکاری هرگونه کارهای‌ساختمانی‌است تلفن ۸۲۱۲۳۲
آ ـ ۱۹۲۵۷

جوانی با ۱۲ سال سابقه کار حسابداری وگواهینامه‌رانندگی بعدازظهرها جویای کار است راهنمای ۵۱۲روزنامه اطلاعات تلفن ۳۱۱۲۳۱
آ ـ ۱۹۴۱۷

در بازکن برقی
B.K.D
بکد
قیمت: **۲۵۰ تومان**
بدون پیش قسط باقساط ۶ ماهه
بوسیله تلفن سفارش دهید دستگاه درمدت ۴ ساعت نصب وتحویل میگردد
تلفنهای دفترفروش ۶۸۱۰۱۱ الی ۶۸۱۰۱۴
نماینده انحصاری و مرکزفروش ، شرکت بکد الکتریک ـ پهلوی مقابل پارک ساعی ۶۸۰
تلفنهای دفترسرویس ۷۶۰۱۹۵ ، ۷۵۵۷۲۹

Newly Formed Manufacturing Joint Venture with a factory in South Tehran requires the following staff:
INSTRUMENT TECHNICIANS
Experience and qualifications required:
High school diploma
At least 5 years experience in an instrument shop or toolroom.
Fluent in English and Farsi.
Applicants who must be Iranian nationals and exempted from military service should contact Quality Control Manager.
Telephone Nos. 352065 and 352069.

دفترهنرمندان برگزار کننده هرگونه **جشن عروسی ، تولد** وباضیافتهای‌دیگر ومعرف **خوانندگان رادیو وتلویزیون** ومعروفترین گروههای **هنری** وبا دراختیار داشتن‌مجللترین سالنها، باشگاهها وهتلها باهر **بودجه** وامکان **تلفن ۴۱۳۲۲**

نیازمندیهای شما

آموزشگاهها

آموزشگا ماشین‌نویسی
بیژن همتا ندارد
میتوانید امتحان کنید میدان ژاله تلفن ۳۱۸۳۸٤
آ ـ ۱۲۸٤

برای استخدام فوری‌آموزشگاه فائز آموزش I.B.M و ماشین نویسی‌خیابان‌شاه‌آباد ۳۰۲۱۳۵

تعلیم رانندگی
هنرستان فنی پرستو
مرکز آموزش صحیح رانندگی ومکانیکی ترافیک مجهز به بهترین ومدرنترین وسایل آموزش با مربیان ورزیده و بدون اتلاف وقت باهزینه کم نشانی چهارراه گمرکشاهپور تلفن ۲۳۹۱٦
۱ـ۱۳ آ ـ ۱٤۲۳۹

تدریس خصوصی

فیزیک شیمی ریاضیات در ده جلسه توسط دانشجویان پلی‌تکنیک با تضمین قبولی تلفن ۳٥٤٦۹۲

ریاضیات فیزیک شیمی فوق لیسانس فنی ۹۲۷۷۱۲

ریاضیات فیزیک شیمی متوسطه ٦۳٥۱٤۷
آ ـ ۱۹۲۸۱

ریاضیات ـ فیزیک ـ شیمی‌توسط دانشجویان دانشگاه صنعتی آریامهر رفاه دانشجویان تلفن ۹۷۲۰۱٤ داخلی ۳۳٦

با هفته‌ای یک جلسه تدریس در کلیه دروس قبولی شما را تضمین مینمائیم‌دانشجویان‌سال چهارم پلی‌تکنیک تهران باچهارسال‌سابقه‌تدریس خصوصی و دبیرستانی تلفن ۹۲٦۱۲۷

٤۹٦۲۹
تدریس خصوصی ریاضیات و شیمی

کلیه دروس توسط دانشجویان دختر و پسر سال پنجم فنی ـ ۹۲۱٦۲٦

دروس ریاضی ششم ریاضی تلفن ۷۸۱۷۷٦
۱ـ۱٥ ا ـ ۱۹۳۷۱

املاک ومستغلات

فروش

خانه فروشی
خانه های فروشی در شمال‌شهر تلفن۷۷۹۱۱۸ ۷۷۸۷۹۹

خانه فروشی
بین روزولت و بهار مقابل کریمخان‌زند ۸ اتاق ، گاراژ ، کولر و تلفن به مبلغ دویست و پنجاه هزار تومان به فروش میرسد . تلفن ۸۲۰٤۰۲
آ ـ ۱۹۰۱۱ ۱ـ۲

خیابان سی‌متری وثوق مقابل بانک ملی یک دستگاه آپارتمان طبقه دوم دارای ۱۰ اطاق و یکباب مغازه برای داروخانه و درمانگاه اجاره داده میشود تلفن ۷۹٦۰۷۹

تهران‌نو خیابان‌خاقانی‌روبروی دبیرستان جام جم خانه های ویلائی ۲۰۷متری‌دارای ٤اطاق با زیرزمین و سرویس کامل قیمت ۱٤٥ هزار تومان نقد بفروش میرسد ۷۸۷۷٤
٤ـ۱ آ ـ ۱٤٤۰۰۷

خانه فروشی ۳۳۷ متر امیرآباد شمالی با هفت اطاق ولوازم قیمت حدود چهارصد هزار تومان رجوع فرمایند ـ ۳۱۹۷۸٤ به : بنگاه کوشان .
آ ـ ٦۲۸۸٦

اسکندری جنوبی
ده اطاقه ۱٤۰ هزار تومان با تلفن فروشی تلفن ۹٦۰٤۹٦
آ ـ ۱٤٤۸٥

منزلی شخصی ساز در فلکه آریاشهر خیابان هشتم بیستمتری‌سازمان آب پلاک ٤٤ دوطبقه دارای ۸ اطاق ۲ هال بزرگ آب و برق و تلفن و گاراژ بقیمت ۳٦۰ هزارتومان بفروش‌میرسد تلفن ۹۷٥٦۲۰

خیابان بازرگانان
مستغلات مهندسی نو ساز مدرن شوفاژ ٥ طبقه ٦ اطاقی ۱۲ هزار تومان اجاره یک میلیون و صد هزار تومان تلفن ۳۱۰۱٦۹

خیابان پهلوی
نزدیک فروشگاه‌کوروش مستغلات٤ طبقه ۱٥اطاقی شوفاژ روشن ٦٥۰هزار تومان نقدو معاوضه‌تلفن ۳۱۰۱٦۸

میدان فردوسی
مستغلات مهندسی نو ساز اجاره ماهیانه ٥ هزارتومان با بدهی‌بانکی ۳۸۰ هزار تومان نقد و معاوضه تلفن ۳۱۰۱٦۹

مستغل فروشی مرغوب
مشتمل بر هشت‌مغازه و هفت دستگاه آپارتمان ۳ و ٤اطاقه نزدیک تخت طاوس تماما در اجاره ٥٥۰ هزارتومان فروخته میشود رجوع فرمایند۳۱۹۷۸٤ به : بنگاه کوشان .
آ ـ ٦۲۸۸۸

منزل ٥۰۰ متری ۳ طبقه و نیم ساختمان بادو شماره تلفن خیابان فیشرآبادبفروش میرسد تلفن ۸۲۷٦۳۸
آ ـ ۱٤٥٦۰

تهرانپارس خانه هایویلائی نوساز دست اول ٤ تا۷ اطاقه ۱۳۰ تا ۳۰۰ هزار نقد ومدت ـ ۳۹۳۰٥۸
آ ـ ۱٤٥۷٤

اکازیون خانه
درانتهای خیابان‌منظریه‌اراضی چیزر بمساحت ۳۰۲۲متر ۱۲۰۰ متر ساختمان مدرن که تمام نشده بعلت مسافرت بفروش میرسددفتر امین تلفن۹۲۲۳۲۷
۱ـ۳ آ ـ ۱٤٥۷۰

ویلای فروشی
اکازیون
ویلای فروسی در دریا کنار تلفن ۸۸٤۱٥٦ و ٦۲۷٦٤۳

زمین فروشی
یک قطعه زمین ساختمانی به مساحت ۷٤۰ متر در نیاوران بفروش میرسد تلفن ۳۱۲۸۱۱
آ ـ ۱٤٥۲۰

شمیران قیطریه
قطعات تفکیک شده با اجازه ساختمان و اسفالت داخل محدوده‌از ۳٥۰ متر ببالا نقدومدت ۹۷۱۸۷۱ و ۹۷۳۲٦٤ و ۸۳۸٤۷٥

کرج

زیبادشت

بیمساعت فاصله‌ازمیدان شهیاد
زیبادشت در تامین مسکن و سلامتی و آسایش شماومطمئن ترین پس‌انداز .
زیبا دشت هرروز زیباتر میشود
توصیه سازمان‌زیبادشت
از کلیه نقاط پیشنهادی حومه کرج قبلا دیدن‌نمودهبعدا برای هرگونه مقایسه از باغات محصور ویلائی زیبادشت که آماده برای ساختمان استنیز دیدن نمائید و آنگاه برای‌خرید تصمیم بگیرید تلفن ٥۳۹۹۸۹ـ ۲۳۷۰۰ و بعداز ظهر ٤٤۳۱۱
نشانی : اتوبان کرج خروجی جاده شاهدشت ۹کیلو متر بطرف جنوب

زیبادشت

قطعات ۱۰۰ متری در جنوب غربی تهران باآب و برق متری
٥٥ تومان
نقد و اقساط
دفترجهان سه راه تهران ویلا طبقه فوقانی بانک تهران‌تلفنهای ۹۷۱۸۷۱ و ۹۷۳۲٦٤

خرید
باغ‌دشت
توصیه‌بطبقات ویلانشین در شهریار متری
٦۰ ریال
½ نقد بقیه باقساط ۲٥ ماهه دفتر جهان‌تلفنهای ۹۷۱۸۷۱ و ۹۷۳۲٦٤

زمین فروشی٦۰۰مترعباس‌آباد خیابان م کوچه کذر رجوع فرمایند ۳۱۹۷۸٤ به : بنگاه کوشان .
۱ـ۲ آ ـ ۲۸۸٤ ٦

فروش‌وسرقفلی

مغازه واگذاری
در کریمخان زند
طبقات و مغازه و زیرزمین با کولر و شوفاژ اجاره ۹۷٤۷۹۲
۱ـ۱۲ آ ـ ۱۳۸٥٦

چهار راه گلوبندک‌مغازه واگذاری ٥۳۲۹۳۰

یکباب مغازه اغذیه‌فروشی با کلیه وسایل فورا واگذار میشود تهرانپارس‌خیابان۱۱۱ چهارراه خسرو مشاور املاک تبریزی تلفن ۷۸۱۹۸۸
آ ـ ۱٤٥۷۱

اتوسرویس و تعمیرگاه واقع در تهران نو فلکه وثوق واگذار میشود تلفن : ۷۹٥۳۳٤

واگذاری‌فروشگاه‌دو طبقه‌بزرگ مجهز واقع در خیابان‌شمیران باغ صبا با دو شماره تلفن با زمین یا خانه در تهران یامعاوضه میشود تلفن ۸۲٤۱۹٥
آ ـ ۱٤٥۰٦

واگذار میشود
یک دفترکار آماده برای‌شرکتها حوالی خیابان قدیم شمیران‌سه راه تخت جمشید دارای تلفن‌ـ کولر ـ کفپوش و لوازم اداری واگذار میشود.طالبین میتوانند با تلفن های ۲و۳۱۲۱۸۱ از ساعت ۸ تا۱٥ تماس بگیرند .
۱ـ۲ آ ـ ٦۲۸۹۸

بنگاه‌فروشی
بنگاه فرد تهران واقع درمیدان خیام بمساحت ٥۷۰۰ متر مربع که اجاره آن هنوز تعیین نشده لطفا با تلفن ۸۸۲٤٥٤ آقای نفری تماس بگیرید .
۱ـ۲ آ ـ ۱٤٥٤۰

اجاره‌داده‌میشود

آپارتمان اجاره
سه دستگاه‌آپارتمان اجاره‌واقع در خیابان سیدخندان جلفابعد از مدرسه امریکائیها روبروی بانک صادرات تلفن ۷۷۳۰۷۹
آ ـ ۱٤۳۷٦ ۱ـ٦

قابل توجه شرکتهاو موسسات
آپارتمان نوساز ٥ طبقه دارای ۳۰ اطاق با سالنهای مجهز ، سرویس کامل ، شوفاژ ، کولر، ۳ رشته تلفن، ۳ گاراژ،خیابان پهلوی روبروی سینما امپایر کوچه هروی بدون‌واسطه به اجاره داده میشود تلفن ـ ۹۲٦۳۹۸
۱ـ۳ آ ـ ۱٤۳۱۱

عباس‌آباد فرح شمالی
یکدستگاه آپارتمان ٤ اطاقه با حیاط‌وگاراژ اجاره‌داده‌میشود تلفن ۸٤۱۹٥۲
۱ـ٥ آ ـ ۱۳۹۳۳

چندین دستگاه‌آپارتمان ۳اطاقه با شوفاژ ، کولر ، تلفن و آسانسور در فرح جنوبی برای محل کار شرکت اجاره داده میشود تلفن ۷٦۳۳۲٦
۱ـ۳ آ ـ ۱٤٥۰۷

یکدستگاه آپارتمان نوساز و مجهز واقع در میدان ژاله خیابان حریرچیان طبقه فوقانی بانک‌صادرات اجاره‌داده‌میشود
آ ـ ۱٤٥۱٦

در خیابان ثریا نبش فرصت ساختمان شهیاد چند دستگاه آپارتمان لوکس ٤ و ٥ اطاقی با تمام وسایل و فن‌کوئیل‌برای مطب‌مشترک دکترها وموسسات خصوصی اجاره داده میشود تلفن ۸۳۳۱۸۸ و ۸۲۳٦۳۳
آ ـ ۱٤٥۱۱

ساختمان اجاره
طبقه دوم ساختمانی
واقع در جردن دارای٥اطاقو سرویس کامل اجاره تلفن ـ ۸۹۰٦۹٥
۱ـ۳ آ ـ ۱٤۳۰۲

قابل توجه مدارس عالی وسیکل دوم دبیرستانها
درداودیه خیابان پهلوی ـ خیابان ظفر ـ خیابان نفت کوی ۱۲ درهزارمتر زمین شملی مشجر ساختمان چهار طبقه دارای ۳۰ اطاق باشوفاژ کولر و استخر که بمنظور آموزشگاه احداث گردید با تمام نیازمندیهای لازم باجاره واگذار میشود . بین ساعت ٥تا۹بعدازظهرتلفن : ۷۷٤۲۹۱
آ ـ ۱٤٥۲۲

طبقه دوم ساختمانی نوساز درخیابان برق السنوم با٥۰۰۰ تومان پیش‌و۹۰۰ اجاره‌ماهیانه تلفن ۹۷۹۱۲٥
آ ـ ۱٤٥۰۰

خانه اجاره
خانه ۳ اطاقی باسرویس کامل وحیدیه میدان تسلیحات با ده هزار تومان رهن و ۳٥۰۰ریال ماهانه اجاره داده میشودتلفن ۸۷٦۳۷۱
آ ـ ٦۲۱۷٦

منزلی ٦ اطاقه با حیاط بزرگ
شمالی و جنوبی ، شوفاژ ، کولر ، تلفن مستقل حوالی خیابان نادرشاه به قیمت‌بسیار مناسب اجاره داده میشود ٤٦۰۸۱ دفتر امین
۱ـ٥ آ ـ ۱٤۰٦٦

اطاق اجاره
۲اطاق جهت مطب اجاره داده میشود تلفن ٦٦٥۲٦٥

محل اجاره
بهترین محل
برای مطب یا دفتر کار ومنزل اجاره داده میشود خیابان ۲۱ آذر تلفن ۹۲۰۰٥٦ و ٤٦۱۸۱
آ ـ ۱۹۰۲۷ ۱ـ۳

نیازمندیهای اجاره

سازمان نیازمندیهای خارجیان خانه‌شمارا اجاره میدهد ۸۳۳۹۳۹

آژانس امپایر ۷۷۳۲۸٥ ۷۷۸۹٥٥ اجاره به خارجیها

۸۳٥۱۲۰-۸۲۹۷٦٦ سازمان کورش ـ اجاره به خارجیان

موسسه شهر طلائی
اجاره به خارجیان ۷٥٦۹۲۲

سازمان‌مسکن‌پارس اجاره به‌خارجیان ۸٤۸٤۲٤

برای اجاره جهت
٦ خانواده اروپائی به چندویلا و آپارتمان مدرن نیاز وفری است تلفنهای ۸۳۰۸٤۱ و ۸۳۰۸٤۲ و ۸۳۰۸٤۳
۱ـ۱۰ آ ـ ۱٤۰٤٦۸

موسسه نیازمندیهای هیلتون
اجاره بخارجیان ۸۳٤٦۳۷

تعدادی خانه یا آپارتمان جهت اجاره فورا نیازمندیم ٤٦۰۸۱ (دفتر امین)
آ ـ ۱۳۲۹۱

تعدادی خانه یا آپارتمان جهت اجاره فورا نیازمندیم ٤٦۰۸۱ دفتر امین .
۱ـ٥ آ ـ ٦۲۸٤٦

خریداری میشود

اراضی ام ام سی . ام او . اس. تهرانبریم. مونترال چیتگر. سلیمانخانی.سورداورد گرمدره ـ کلاک ـ جاده کرج وجاده قزوین خریداریم تلفن ۹۷۸۰۹۰

اراضی کیشا خریداریم تلفن ۹۷۱۳٤۸ امیری

زمین تهران پارس خریداریم ۷۹۳۰۲۰

زمینهای داخل شهر و شمیرانات خریدار فروشنده‌ایم ۸٤٤۳۳۳

زمینهای گیشا خریداریم دفتر قنبری ٦۳٤۹۹۲

خریدار زمین تهرانپارس ۷۸۱۹۲٦

خرید فوری
یکباب خانه در حوالی‌امیریه‌ـ شاهپور ـ حسن‌آباددرحدود ۸۰ تا ۹۰ هزار تومان‌خریدارم تلفن ۲٦۱۰۸
۱ـ۲ آ ـ ۱٤۸٤

زمین‌افسریه خریداریم۷۹۳۳٤٦
۱ـ۲٥ آ ـ ۱٤٤۹۹

زمینهای افسریه شاه‌آباد غرب مشیریه خریداریم تلفن۳٥٥۰۲٦
آ ـ ۱٤۳۱۹

اراضی تهران پارس شرکت نفت راه آهن خریداریم تلفن ۷۸٤۸٥

زمینهای‌گیشا خریداریم هجری تلفن ٦۳٤۲٤٤

دفتر حمید
خریدار زمین و باغات بزرگ درشمیران تلفن ٦۸٦٤۸٦ ـ ۲۲۰۲۰
۱ـ۱۳ آ ـ ۱٤٤۰۹ ۱

خرید کوهک جنت‌آبادباغ‌فیض عباس‌اباد سازمان برنامه تلفن ٦٦٦۲۰۳

بنگاههای معاملات املاک

موسسه نیازمندیهای خارجیان
خانه بخارجیان اجاره میدهد
۸۳۰۰۸۱ - ۸۳۰۰۸۲
۸۲۱۸۱۱-۸۲۱۷۲۳
۳٦۱ تخت جمشید مقابل سفارت آمریکا

کارخانه و انبار خریدار و فروشنده‌ایم تلفن ۹٥۲۰٤٥

خانه اجاره رهن فروشی داریم کیشا ٦۳۸۷۳٤

بنگاه کوشان ۳۱۹۷۸٤
مخصوص معاملات املاک
با ۳٥ سال سابقه و تجربه حسن شهرت برای خرید یا فروش املاک خود کافیست تلفنا یا وسیله پست خواسته های خود را لالهزار نزدیک میدان سپه .
بنگاه کوشان بفرمائید
۱ـ۳ آ ـ ٦۲٥۰۲

بازرگانی نیک ٦۸۱٦۰٦
مرکز معاملات املاک‌ومستغلات یوسف‌آباد ونک و حومه تهران
آ ـ ۱۳۳٥٤

بورس اراضی ونجک
محمودیه علی‌آباد لطفی ـ ۸۹۰۱٥۰

آژانس‌فرح‌شمالی‌تلفن۸٤۰۸۲۷
۱ـ۲٦ آ ـ ۱٤۳۱۷

آژانس املاک آسیا
مرکز خرید و فروش واجاره هرنوع ساختمان و منزل‌وویلائی تلفن ٦۲۰٥۰۸ـ ٦۲۰٥۰۹
۱ـ۲٦ آ ـ ۱٤٥۳۹

دفتر املاک ملایری
بورس املاک و اراضی‌غرب تهران ۹۷۹۱۹٥
آ ـ ۱٤٥٦۳

معاملات پول

پول موجود
خانم... آقا
وام فوری باتخفیف کلی در مقابل اسناد اتومبیل و تلفن و ملک و هر گونه وام متفرقه که بخواهید با شرایط سهل بمدت دلخواه فورا بشما داده میشود تلفن .
٤۹۰٥۰
٤٥۰٥۷
ادرس : خیابان حافظ جنب پارک‌هتل‌پلاک۱۹٤موسسه‌تعاون

وام ارزان اتومبیل تلفن ، ملک‌بمدت دلخواه موسسه‌جهان ۸۲۳۳٤۱

دادوستد پول از یک میلیون ریال ببالا پاکپور ٦٦٤٦۱۸ و ٦٦٦۲٦۳

سریع بدون سرگردانی پول‌شرطی با بهره‌بانکی موجود است ۸۲۸۳٤۹

برای گرفتن وام وگروگذاشتن روی اتومبیل وتلفن وملک‌خود باتلفن ٤٤۳۰٤ تماس بگیرید .

پول شرطی‌بدون‌معطلی موجود است . تلفن ۳۹۱۱۳۱
آ ـ ۱٤٤۹٦

پول فوری با سود بانکی در مقابل خانه،مستغلات ۹۲۸٤٦٥

پول یکمیلیون ریال‌ببالا دوشاهی‌موجود۸۲۲٦٥۹

پول ٥در۱شاهی٦۲٤۸۷۳

پول دوشاهی ۸۲۹٦۸۰

پول دوشاهی ٦۲٦٥۰٦

۱٥۰ هزار تومان
پول شرطی موجود ۷٦٥۷٤٥
۱ـ۳ آ ـ ۱٤٥۲۳

قلك وام میدهد
درمقابل مبیع ارزنده قلك فورا وام میدهد تلفن ۷٦٥۷٤٥

مورد نیاز
سریع و با بهره خوب پول شرطی شماراجهت شمال شهر نیازمندیم ۸۳۲٤۷٥

پول‌شرطی در مقابل‌خانه مستغلات فورانیازمندیم ۹۲۸٤٦٦

قبوض

موسسه تک
صددرصد قبوض فرش طلاـ جواهر بانک کارگشائی را خریدار است و بمازاد ارزیابی قبوض شما وام میدهد خیابان شاهروبروی‌بانکبیمه بازرگانان ٦٦۲٤٥۹ و ٤٥۱٦۸

فرشهای‌بانک کارگشایی ۳۰ درصد گران شده اردهالی اول بازارکفاش هاسرای مهدیه ۲۳٤۸۲

بورس اوراق قرضه عباس‌آباد خریدوفروش ۷٥۳۷٦۸

معاملات تلفن

تلفن ۲ ویاه‌خریداریم٥۲٥۷٤٤
۱ـ۲٦ آ ـ ۱۲٥۲٥

خرید و فروش تلفن ۸۲۰۸٤۱

خرید فروش هرنوع
تلفن نصب ودرجا ٦۳۱۲۱۲

برای ساختمان شما

تخلیه‌چاه
شرکت کنت
متر مکعب ۳۰۰ ریال
۷۷٦۷۱۳

نقاشی جزئی و کلی
ساختمان‌پذیرفته میشود تلفن ٦٦۱۹٥۲

آسفالت کاری
پشت بامهای خیابانهای محدود پذیرفته میشود تلفن ٦٦۱۹٥۲

تعمیرات و تغییرات ساختمانی
پذیرفته میشود تلفن ٦٦۱۹٥۲

تزئینات ودکوراسیون

کاغذ دیواری با نصب
نقد واقساط تلفن ۹۷۸٤۲۰

MISCHLER میشلر
سرما، گرما و نور از کرکره چوبی میشلر عبور نمیکند، پرده چوبی میشلر درعین زیبائی درمقابل حرارت مقاوم بوده و بصورت یکپارچه نصب خواهد شد
پارکت BW
روی پارکت BW آتش سیگار، جوهر، الکل وسایر مواد شیمیائی اثر ندارد.
نمایشگاه : شاهرضاکوچه قنبری
۸۲۹۳۹۰-۸۲٤۳۰۷
۸۲۹٥۹٦ و ۸۲٤۸۷۰

تزئینات پرده کسری عالیترین پرده کرکره و پرده پارچه‌ای تلفن ۹٥۱۱٤۲ دماوندی

کلیه تزئینات باقساط
تلفنهای ۷۷٥۷۷۱ و ۷۸۱۹۷۷
۱ـ۲٦ آ ـ ۱٤۳۸۲

لوله بازکنی

لوله بازکنی فاضل آب ۸۲۷٤۰۸

لوله بازکنی کنت
تخلیه‌چاه تلفن ۷۷٦۷۱۳

لوله‌بازکنی‌ولوله‌کشی مقدم ۹۲٥۲۷٤

لوله‌بازکنی ۲۰ تومان جهان ٦٦٤۷۹۲

لوله بازکنی فاضل آب ۸۲۹۹۹۰ با تضمین بدون خرابی

رفع گرفتگی هرنوع لوله ساختمانی
بادستگاه و تراکم هوا ـ تلفن ۷۸۷۲۷

لوله‌بازکنی شبانه‌روزی ایرانمهر ٦۳۷٥۳٥

لوله بازکنی فاضل آب و تخلیه چاه‌و مخازن۸۳۲۰۱۰
آ ـ ۱۳۲۸۸

لوله کشی آب و فاضلاب
تهران و شهرستانها تلفن ٦٦۱۹٥۲

لوله بازکنی فاضل آب ۸۲۲۲۸٦

گاز

اساگاز
۸۲٤۰۲۱

شرکت بوتان
پخش گاز ۹٥۳۰٥۱
سرویس وصدور کارت
وتغییر آدرس ۳۱۳۱٦۱
قسمت فروش ۳۰٤۷۱۱
قبول سفارشات گاز
از ۷ صبح الی ۹ شب

پرسی گاز
گازوسرویس
ازساعت ۷ صبح الی ۱۰ شب
۹٦۳۰۳۱-٦
۹٥۰۰۰۱-٦
سرویس وتعمیرات اجاق
۹٦۳۰۳۰

آگهیهای متفرقه

خانم ایوانووا
آماده برای گرفتن فال قهوه تلفن ۷٥٦٤۰۷
آ ـ ۱٤۲٥۳

خشکشوئی ناتا
خشکشوئی کلیه البسه انواع جیر و پوستین ـ رفوگری ـ رنگریزی در اسرع وقت فرح جنوبی ایستگاه مسجد شماره ۱۳۰ تلفن ۷٦٥۲۰٤
آ ـ ۱٤۳۰۰

نشانی‌خداپرست
مرتاض و پیشگوی‌ایرانی‌تهران صندوق پستی ۱۱۹۸
۱ـ٥ آ ـ ۱۹۳٦۹

مسافربری میهن‌نورد
مسافرت به اصفهان ـ شیراز ـ اهواز ـ آبادان ـ یزدـکرمان ـ بندرعباس ـ مشهد ـ اراک در اسرع وقت بوذرجمهری مقابل بازار آهنگرها تلفن های ـ ۲٥٦٥٥ ـ ۲۱۹۳۷
آ ـ ۱٤٥۲۹

حل مسائل
هیدرولیک
تالیف مهندس جلال آشفته‌منتشر شدفروش کتاب فروشی تهران روبروی دانشگاه تهران

فروشگاه گوشت حسن زاده فروشنده گوشت گوسفند و مرغ پرکنده نشانی‌جاده‌قدیم‌شمیران مقابل تلفنخانه
تلفن ۸۷۲۳۳٤

دوغ اراج ۳۱۹٥۱۲ و ۸۸۰٦۷۲

رستورانها

سالن چلوکبابی
ارکیده
مطبوعترین چلوکباب وجوجه کباب باسالن پذیرائی برای خانواده های محترم خیابان ظفر اول خیابان نفت تلفن ـ ۷۷۲۳٥۸
آ ـ ۱٤٥۳۱

چلوکبابی حاجی بابا دارای سالن خانوادگی لذید ترین غذا ها را در محیطی آرام صرف فرمائیدجاده‌قدیم‌شمیران ایستگاه چاله هرزبالاتر از حسینیه‌ارشاد تلفن ۷۷۱۹٥٦

گمشده

چک شماره ۸۰۰۳۳ مورخه ۱۸ر۲ر٥۱ بمبلغ دویست و هفتاد هزار ریال عهده بانک سپه مرکزی دروجه محمدعلی کاشانی کوشا در ۲۷ر۸ر٥۱ مفقود گردیده و از درجه‌اعتبار ساقط است .
آ ـ ۱٤٥٥۳

سرقت شده
چندین فقره چک سفید از:
۱ـ حسابجاری شماره ٤٤۱۱۳ بانک ملی مرکز .
۲ـ حسابجاری شماره ۲٦۳ بانک سپه شعبه نادری
۳ـ حسابجاری شماره ٥۲۰ بانک صادرات‌شعبه‌مخبرالدوله درتاریخ ۲۹ر۸ر۱۳٥۱سرقت گردیده و ضمن تقدیم شکوائیه باداره آگاهی حسابهای‌مربوطه مسدود گردیده . علیهذاترو‌ما باطلاع عموم میرسد هرگونه چکی که نسبت به حسابهای فوق‌ابراز گردد از درجه اعتبار ساقط ودارنده تحت تعقیب قانونی قرار خواهد گرفت .
آ ـ ۱۹۳٥٥

سند مالکیت‌اینجانب حقوردی میناسیان ، بنچاق‌سند وفتوکپی سند و اجازه ساختمان وبرگ نوسازی در پاکتی در اتوبوس شرکت واحد خط ۱۰۳ مفقود گردیده خواهشمنداست هرکس سندهای مزبوررا پیدا نمودبه تلفن ٤٤٥۳۰ یا نشانی نارمک، خیابان ۸٦ روبروی پارکینگ آپادانا پلاک ۲۲ اطلاع داده‌و مژدگانی دریافت دارد .
آ ـ ۱۹۳۱٥

نیازمندیهای اطلاعات
تلفنی آگهی قبول میکند
تلفنهای ۳۱۱۲۲٤-۳۱۱۲۲٥
۳۱۱۲۲۷-۳۱۱۲۲۹-۳۱۱۲۳۰

بیمه‌شخص ثالث

ترابی نماینده کل بیمه ایران
قبول تعهد و جبران خسارت مسئولیت مدنی از طرف بیمه ایران
۱ ـ در صورت بروز حادثه که منجر به صدمه بدنی فوت ، زیان مالی میگردد طرفین باید کارت بیمه شخص ثالث داشته باشند
۲ ـ درصورت نداشتن کارت ثالث مقصر حادثه محکوم به جبران زیانهای زیرین خواهد بود .
الف : اتومبیل های سواری درهر حادثه تا ۳۲٥۰۰۰ ریال .
ب : اتومبیلهای بارکش درهر حادثه تا ٥۲٥۰۰۰ ریال .
ج : اتومبیلهای مسافر بری درهر حادثه تا ۱۰۲٥۰۰۰ ریال .
حق بیمه یکساله سواریها از ۲۱٦۰ ریال تا ۳۳٦۰ ریال حق بیمه یکساله بارکشها از ۲٤۰۰ ریال‌تا ٦۸٤۰ ریال حق بیمه یکساله مسافر بری ها از ٤۸۰۰ ریال تا ۹۸۲۰ ریال .
۳ ـ ماموربن محترم انتظامی که مطالبه بیمه‌نامه مینمایند بمنظور تامین همین اصل میباشد که صمیمانه باید تشکر نمود .
٤ ـ کارت شخص ثالث در ٥ دقیقه تنظیم وتقدیم میشود .
٥ ـ تجدیدبیمه‌نامه درصورتیکه روز اختتام‌اعتبار مراجعه شود سال اول ٥ درصد دوم ۱۰ درصد سوم ۱٥ درصد بعنوان تخفیف عدم خسارت‌باید کسر شود .
٦ ـ اشخاصیکه وقت مراجعه ندارند کافی است بتلفن ۲۰۰٦۸ اطلاع فورا کارت فرستاده خواهد شد
۷ ـ میتوان شماره موتور ، پلاک ، نام اتومبیل مورد استفاده را هم پستی بفرستید .
تهران : خیابان بوذرجمهری غربی‌سرای فردانش
ترابی نماینده کل بیمه ایران
تلفن ۲۰۰٦۸

آگهی مجمع عمومی عادی
بدینوسیله به اطلاع کلیه سهامداران محترم شرکت تعاونی صنف کفاش میرساند چون جلسه مجمع عمومی عادی شرکت تعاونی درروز یکشنبه مورخ ۱۹ر۹ر٥۱ ساعت ۹ صبح در محل اتحادیه صنف کفاش واقع در لاله‌زار نو تشکیل خواهد بود خواهشمند است در سرساعت مقرر حضور بهمرسانید .
دستور جلسه :
۱ ـ تصویب ترازنامه .
۲ ـ بحث و تصمیم درباره ماده ٦٦ اساسنامه .
۳ ـ انتخاب بازرسان .
رئیس هیئت مدیره شرکت تعاونی صنف‌کفاش
اسمعیل ـ نظری

ADMINISTRATION MANAGER

AN INDUSTRIAL COMPANY in Tehran requires an Administration Manager for immediate employment. Suitable candidate must have the following qualifications:

1– Good knowledge of English.
2– Degree in Business Administration or Law.
3– Completion or exemption from military service.
4– Familiar with the Labor Laws.
5– Maximum age: 40.

Qualified applicants should call 665804/668777, for appointment.

لوله‌برق آی‌تسد

با استفاده از لوله‌ای تسدلوله‌کشی برق ساختمان‌را با نصف قیمت مطابق با استاندارد های بین‌المللی انجام دهید. نماینده فروش در تهران و شهرستانها پذیرفته میشود .
شرکت عرضه و پخش لوازم فنی ایران
تهران ـ خیابان ثریا ـ ۱۳۰ ـ تلفن : ۸۳٤۱۷۳

EXPERIENCED FEMALE

TELEPHONE OPERATOR WITH GOOD KNOWLEDGE OF ENGLISH IS REQUIRED. PLEASE APPLY TO THE PERSONNEL OFFICE: TEL: 683537.

استخدام کارگر پرده دوز

به چند نفر کارگر که به برش و دوخت پرده آشنا بوده و دارای سابقه کار و ضامن معتبر باشند نیازمندیم .
واجدین شرایط میتوانند بین ساعات اداری روز یکشنبه ٥ر۹ر۱۳٥۱ (صبح و بعد از ظهر) به‌آدرس ـ خیابان شاه ساختمان آلومینیوم طبقه دوم مراجعه نمایند .

آگهی استخدام

دوشیزه یا بانوئی که به زبان انگلیسی وماشین نویسی لاتین و فارسی و همچنین امور سکرتری آشنائی کامل داشته باشد مورد احتیاج است .
کسانیکه به امور وارادت‌وشورت‌هند آشناباشند ارجحیت دارند
داوطلبان میتوانند از ساعت ۸ صبح الی ٤ بعد از ظهر با تلفن ۹٥۰۰٥٥ تماس حاصل نمایند .

تلفن جدید نمایشگاه پارس ۸٤٤۸۸۷ میباشد کارخانجات پارس سازنده‌مدرنترین کابینت‌های آشپزخانه‌ولوازم‌دفتری

شلوار پوششی شیک برای فصل سرد

پوشیدن شلوار برای زن ایرانی مد نیست یك لباس سنتی است

مردان معتقدند پوشیدن کت و شلوار از ظرافت زنانه میکاهد

شلوار پوشش مناسب فصل پائیزوزمستان است طراحان مدابنک شلوار رابرگزیده‌اندو طرحهای‌مختلف آنرا به خانمهای مد پرست عرضه میدارند .

اگر در خیابانهای تهران با دقت بگردید و لباس پوشیدن خانمها را بررسی کنید به‌این نتیجه میرسید که زن ایرانی از بین همه مدلها و طرحهائی که هزاران مدیست درسراسر ایران و دنیا برای «زن»ابداع کرده‌اند شلوارراً بیشترمیپسندد، خصوصاکه هواسردداست وشلوار گرم‌ترین و راحت‌ترین پوشش برای هوای سرد است .

شلوار از جمله پدیده هایی است در پوشش زن ایرانی‌که در حد قابل توجهی مورد استفاده و لطف خانمها قرار گرفته است . در شهرها بخصوص در تهران از شلوار به عنوان لباس‌کارو در اداره، کارخانه ، منزل و همچنین بعنوان لباس میهمانی ، لباس پیک نیک و گردش استفاده میشود .

شلوار با مدلهای گوناگون ، متناسب با تغییرات مد گاهی بسیار تنگ و بدن نما و گاهی گشاد و راحتتر به اندامها خودنمائی میکند ، اما پوشیدن شلوار برای زن ایرانی یک پدیده ویا یک مد تازه وارد شده نیست بلکه این پوشش زنانه در ایران سابقه‌ی‌تاریخی دارد ، شلوار با شلیته، لباس عادی زن ایرانی در شهر و روستا بوده است . هم‌اکنون در اغلب روستا های ایران ، زن روستائی زیر دامن یا پیراهن ، شلوار می‌پوشد و با آن خود را کاملا پوشیده و راحت حس می‌کند ، اگرچه خانم‌های شهری بخاطر مد در شلوار های تنگ چندان راحت نیستند .

با وجود این یک زن ایرانی میگوید : «شلوار لباس بسیار راحت و خوش قواره‌ای است که از دامن بسیار جذابتر و شیکتر است» .

یك محصل میگوید :

«شلوار لباس قشنگی است و زیر روپوش بهترین مورد استفاده را دارد ، چون خانم ناظم ما اجازه نمیدهد که دامن روپوش مینی باشد ما هم زیر روپوش مینی از شلوار استفاده میکنیم» .

شاگردان مدرسه اغلب شلوار می‌پوشند . روپوش مدرسه‌دیگر از حالت روپوش بودن و رسمیت درآمده است ، دست‌کم شلوار این کمک را میکند که پوشیدگی آن حفظ شود .

یک خانم مد ساز میگوید : «برای زن ایرانی‌باپاهای‌نسبتا چاق و باسن بزرگ شلوار با تونیک لباس بسیار مناسبی است‌وعیب‌اندام را می‌پوشاند» .

نظر آقایان

عده‌ای از آقایان شلوار را به هیچوجه لباس زنانه و ظریفی نمی‌بینند و حتی تاسف میخورند از اینکه چرا خانمها توجهشان به ظرائف زنانه کم شده و کت و شلوار میپوشند.

مردها معمولا زن را با آراستگیها و ظاهر زنانه‌ترجیح میدهند . اینهم نظری است اما بطور کلی‌اغلب‌پسران‌جوان شلوار را لباس دوست‌داشتنی و آزادی برای خانمها میدانند و مردان در سنین بالاتر به هیچوجه شلوار را برای خانمها نمی‌پسندند ، آنهم با اینهمه ادا و بلا که سر این لباس آورده میشود .

با یک روانشناس راجع به خانمهای مد پرست صحبت کوتاهی داشتیم .

آقای روانشناس معتقد است که شلوار وسیله‌ای است که بدن را نشان میدهد و روز بروز بیشتر تنگ و بدن نما میشود ویا بطرز مبالغه‌آمیزی گشاد تا باز هم جلب نظر کند، شاید بتوان افراطهای زنان ایرانی را به رفتار دخترجوانی تشبیه کرد که تازه اجازه‌ی آرایش یا پوشیدن جوراب نازک ویا فرم بخصوصی از لباس را بدست آورده است . او حتما حریص است و مدتی باید طول بکشد که آرایش و دیگرتازه‌هالطف خود را از دست بدهند و نرم نرمک به حالت عادی درآید .»

کلکسیون مد

با تمام این بحثها و گفتگوها، شلوار همچنان درکلکسیونها، مورد نظر مد سازان است و اکثر طراحان و مبتکرین آنرا برای روز و شب ، محل کار و میهمانی مناسب دانسته‌اند .

اما نه آنکه هرخانمی شلوار بپوشد ، بلکه برای خانمهائی که قدی متوسط یا بلند دارند و دارای اندازه‌های متوسط هستند .

قیمت شلوار در فروشگاه ها و بوتیکها

قیمت شلوار هم مانندقیمت هر چیز دیگر در فروشگاههای جنوب و مرکز و شمال غرب و شرق شهر با میزان سرقفلی و مخارج و پرسنل و دکور فروشگاه متفاوت است . یک شلوار زنانه در یک فروشگاه واقع در خیابان فردوسی ، لاله‌زار و کوچه مهران ، ۵۰ تا ۷۰تومان است ودرفروشگاه های بزرگ و پرسر و صدا از ۷۰ تا ۱۰۰ و در بوتیکها از ۱۰۰ تا ۲۵۰ تومان عرضه میشود و خیاط خانه‌ها هم برای دوخت یک شلوار از ۲۵ تا ۸۰ تومان مزد دریافت میکنند .

فرار از جوراب

شلوار با دارا بودن مزایای بیشمارش خانمها را از شر جورابهای پوشیده و ناراحتی های ناشی آن خلاص کرده است .

خیلی سرررررده !

بجای شکایت از سرما

به بخاری آزمایش فکر کنید

لازم نیست از بخاری آزمایش تعریف کنیم و بگوئیم تنها بخاری است که پوشش لعابی دارد ، مصرف نفت آن ناچیز است ، قیمتش بی نهایت مناسب است . و یا مجهز به بهترین کاربوراتور دنیا است . این ها را بیشتر مردم میدانند ..... فقط به کسانی که با فرا رسیدن فصل سرما دست و پای خود را گم میکنند میخواهیم بگوئیم گرم کردن منزل و اطاقها خیلی خیلی آسان است :

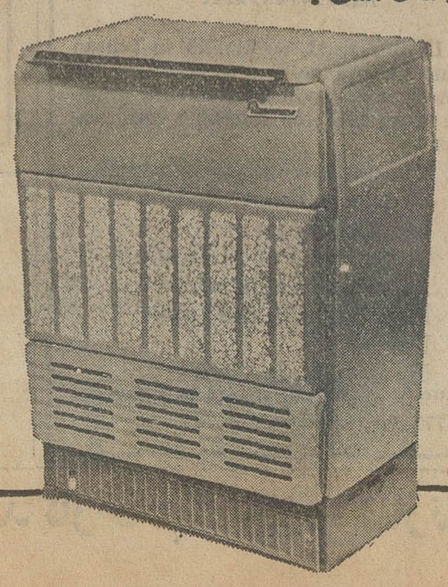

یك بخاری
آزمایش بخانه ببرید

بخاری جدید آزمایش در ۵ مدل

محفل زنان

تجلیل از بانوان هنرمند

بمناسبت پنجمین جشن فرهنگ‌وهنر سازمان‌زنان‌مراسم جشنی بمنظور تجلیل ازبانوان هنرمند در موزه ایران‌باستان ترتیب داد .

در این جلسه چندتن از بانوان شاعر قطعاتی را که سروده بودند خواندند .

خانم سیمین بهبهانی قبل‌از قرائت شعر خود گفت : شعری که میخوانم عنوان « طلاق » دارد و نموداری از وضع گذشته زن ایرانی است که‌فعلا از آن صورت بیرون آمده و امیدوارم نقطه ضعف دیگرزن ایرانی که مهریه اوست ازمیان برود واین بشرطی است که زن بهنگام جوانی از اندوخته مشترک زندگی سهم ببرد .

دراین برنامه بانوان پروین بامداد ، لعبت‌والا ، لیلاکسری نیز قطعاتی از اشعار خود را خواندندوارکستربانوان‌فرهنگو هنر برهبری خانم پرتو با شرکت خانم پریوش و خانم خاطره پروانه چند برنامه اجرا کردند .

سرطان رحم

روز دوشنبه ساعت ۸٫۵ بعدازظهر جلسه سخنرانی راجع به سرطان رحم درنظام پزشکی ایران تشکیل گردید . در ابتدا دکتر غلامحسین مصدق ، رئیس انجمن متخصصین زنان پس از طی سخنانی جلسه راافتتاح‌نمودند.

اولین سخنران جلسه دکتر شیروانی بود که مطالب‌جالب وتازه‌ای در باره تاریخچه شناخت سرطان رحم‌وچگونگی شناخت آن از طریق‌سینولوژی (سلول‌شناسی) ایراد کردند و با نمایش اسلاید های‌متعدد، مراحل مختلف این بیماری را تشریح نمودند .

دومین سخنران جلسه آقای دکتر مهاجری بود که درباره آزمایشهائی که ازدهانه رحم برای تشخیص بیماری سرطان بعمل می‌آید،توضیحات مفصلی بیان داشتند .

ستاره بخت شما

فروردین ـ یکی‌ازاشتباهات گذشته شما تکرار میشود. به یکمیهمانی یا سفر کوتاه خواهید رفت .

اردیبهشت ـ هیجانی شور-انگیز در وجود شما برپا می‌شود جمعه بهترین روز هفته‌برای شماست .

خرداد ـ خودپسندی وتکبر بیش از حد شماباعث رنجش نزدیکان‌میشود. ورزش های سبک‌برای شما سودمند است.

تیر ـ شاید در کار یا مسئولیتی که به عهده دارید مشکلی پیش آید ولی برطرف‌خواهد شد .

مرداد ـ دوستی و عشق از دست رفته خود را بدست می‌آورید زیاد طرفدار افکار کهنه و قدیمی نباشید .

شهریور ـ رفتارتان آنقدر خوب شده که دوستان شما را موجودی دلخواه‌میدانند مسائل مادی به آسانی حل خواهد شد .

مهر ـ سعی کنید آنچه را که بدست آورده‌اید حفظ کنید . بعد از کار باستراحت‌بپردازید.

آبان ـ باید بکوشیدتامشکلی را که قبلا داشته‌اید از میان بردارید . دوست تازه‌ای پیدا میکنید .

آذر ـ از صرفه‌پول ومخارج بیهوده پرهیز کنید . موقعیت بسیار خوبی در انتظار شماست .

دی ـ تندخوئی شما ممکن است باعث رنجش همسر یا شخص مورد علاقه شما شود برای زندگی بهتر تلاش کنید .

بهمن ـ بطور غیرمنتظره‌ای مشکل شما حل‌میشود فرصت خوبی است‌که از بزرگان فامیل دیدن کنید .

اسفند ـ به اطرافیان خود توجه بیشتری داشته باشید یک خاطره قدیمی برای شما زنده میشود .

سینما کسری

نمایش‌دهنده برگزیده‌ترین آثارسینمائی‌جهان
تلفن ۸۲۶۹۳۹ ـ سانسها
۱۰ـ۸ـ۶ـ۴ـ۲ـ۱۰ر۳۰

برنامه سینماها

★ ازدواج سیسیلی ـ رنگی ـ لاندابوزانکا
کسری (۸۲۶۹۳۹) ۱۰ـ۸ـ۶ـ۴ـ۲ـ۱۰ر۳۰
تخت‌جمشید(۴۳۵۵۰) ۱۱ـ۳۰ـ۲ـ۴ر۳۰ـ۶ر۳۰ـ۸ر۳۰ـ۱۰ر۳۰

★ انتقام والدز ـ رنگی ـ برت‌لنکستر
فلور (۲۸۰۹۶) ۹ـ۱۱ـ۱ـ۳ـ۵ـ۷ـ۹
دروازه‌طلائی (۳۵۲۱۶۰) ۱۰ـ۱۲ـ۲ـ۴ـ۶ـ۸ـ۱۰

★ استوار و پاسبان ـ عبدالعلی همایون
آسیا (۴۲۹۰۹) ۱۱ـ۱ـ۳ـ۱۵ر۵ـ۳۰ر۷ـ۹ر۴۵
رکس (۳۱۵۰۲۹۳) ۳۰ر۱۰ـ۳۰ر۱۲ـ۲ر۳۰ـ۴۵ر۶ـ۹
شهوند (۳۵۴۰۴۰) ۳۰ر۱۰ـ۳۰ر۱۲ ـ۲ر۳۰ ـ۴ر۳۰ـ ۶ر۳۰ـ ۸ر۳۰

لیدو (۹۵۱۲۸۲) ۹ـ۱۱ـ۱ـ۳ـ۵ـ۷ـ۹
رنگین‌کمان (۷۵۶۷۶۰) ۱۰ـ۱۲ـ۲ـ۴ـ۱۵ر۶ـ۳۰ر۸
ژاله (۳۰۴۱۲۰) ۹ـ۱۱ـ۱ـ۳ـ۵ـ۷ـ۹
پاسارگاد (۷۹۲۷۸۲) ۱۰ـ۱۲ـ۲ـ۴ـ۱۵ر۶ـ۳۰ر۸
توسکا (۵۳۹۰۴۴) ۱۰ـ۱۲ـ۲ـ۴ـ۶ـ۸
المپیا (۹۲۶۷۹۷) ۱۵ر۱۰ـ۳۰ر۱۲ـ۲ر۳۰ـ۴ر۳۰ـ۶ر۳۰ـ۸ر۳۰
چرخ‌وفلک (۹۵۰۵۵۸) ۱۰ـ۱۲ـ۲ـ۴ـ۶ـ۸
شرق (۵۳۴۰۲۴) ۹ـ۱۱ـ۱ـ۳ـ۵ـ۷ـ۹
فیروزه (۷۵۷۶۶۹) ۱۱ـ۱ـ۳ـ۵ـ۷ـ۹
درایوین‌سینماونک (۶۸۲۵۵۷) ۶ـ۸ـ۱۰
دیانا (۴۷۳۶۵) ۱۵ر۱۱ـ۳۰ر۱ـ۳۰ر۳ـ۳۰ر۵ـ۳۰ر۷ـ۹ر۴۵
حافظ (۳۹۱۰۷۴) ۱۰ـ۱۲ ـ۲ـ۴ـ۱۵ر۶ـ۳۰ر۸

★ برای‌زنده ماندن جدال‌کن‌ـ‌رنگی‌ـ‌کرک‌داگلاس
گلدن‌سیتی (۶۶۳۳۶۹) ۱۵ر۱۱ـ۳۰ر۲ـ۳۰ر۵ـ۳۰ر۷ـ۳۰ر۹
سانترال (۹۲۸۶۸۶) ۱۱ـ۱ـ۳ـ۵ـ۷ـ۱۵ر۹
متروپل (۳۱۹۴۱۰) ۳۰ر۱۰ـ۳۰ر۱۲ـ ۳۰ر۲ـ ۳۰ر۴ـ ۳۰ر۶ـ ۸ر۳۰
رویال (۸۲۹۷۸۵) ۱۰ـ۱۲ـ۲ـ۴ـ۶ـ۸ـ۱۰

★ بی‌بندوبار ـ رنگی ـ ژان‌لوئی‌ترن‌تینیان
رادیوسیتی (۴۳۳۲۰) ۱۵ر۱۱ـ۳ـ۱۵ر۵ـ۳۰ر۷ـ۹ر۴۵

★ پستچی ـ نصیریان ـ انتظامی ـ ژاله سام
کاپری (۹۲۸۴۰۱) ۱۱ـ۱ـ۳ـ۵ـ۷ـ۹

★ پاداش تجاوز ـ رنگی ـ راکوئل‌ولش
پلازا (۶۶۰۴۷۶) ۱۱ـ۳ـ۵ـ۷ـ۹
نپتون (۷۶۰۱۳۶) ۹ـ۱۱ـ۱ـ۳ـ۵ـ۷ـ۹
سهیلا(۳۱۶۴۲۴) ۳۰ر۱۰ـ۳۰ر۱۲ـ۲ر۳۰ـ۴ر۳۰ـ۶ر۳۰ـ۸ر۳۰

★ تصویر دوربان‌گری ـ رنگی ـ هلموت‌برگر
سینماونک (۶۸۴۱۱۶) ۱۵ر۱۱ـ۳ر۳۰ـ۵ر۳۰ـ۷ر۴۵ـ۱۰

★ تجسم ـ رنگی ـ ژان سورل
آریا (۳۱۹۸۸۴) ۹ـ۱۱ـ۱ـ۳ـ۵ـ۷ـ۹

★ تابستان ۴۲ ـ رنگی ـ جنیفراونیل
ادئون (۳۱۸۱۱۸) ۳۰ر۱۰ـ۳۰ر۲ـ۳۰ر۴ـ۳۰ر۶ـ۳۰ر۸

★ تشنه هوس ـ رنگی ـ سوزی کندال
پولیدور (۴۲۶۳۱) ۳۰ر۱۱ـ۳۰ر۳ـ۳۰ر۵ـ۳۰ر۷ـ۳۰ر۹

★ جنون ـ رنگی ـ جان‌فینچ
دیاموند (۸۲۸۴۰۰) ۱۵ر۱۱ـ۳ـ۱۵ر۵ـ۳۰ر۷ـ۹ر۴۵

★ حسن‌سیاه ـ نصرت کریمی ـ مهناز
مارْستیک (۶۶۸۴۶۱) ۳۰ر۱۰ـ۱ـ۳ـ۵ـ۱۵ر۷ـ۹ر۳۰

★ دامی برای شفت ـ رنگی ـ ریچاردرانتری
پارامونت (۴۸۳۲۱) ۱۵ر۱۱ـ۳۰ر۳ـ۳۰ر۵ـ۳۰ر۷ـ۹ر۳۰

★ در غبار خورشید ـ رنگی ـ ماریاشل
ریولی (۷۵۷۷۷۷) ۱۱ـ۳۰ر۳ـ۳۰ر۵ـ۳۰ر۷ـ۹ر۳۰

★ ده‌فرمان ـ رنگی ـ چارلتون‌هستون
گلدیس (۶۲۸۷۱۳) ۱ ـ ۵

★ رنجهای هرکول ـ دلار یا دینامیت
البرز (۳۰۴۲۵۸) ۳۰ر۸ـ۱۲ـ۳۰ر۳ـ۷ـ۳۰ر۸ـ۱۰ر۳۰

★ زن تنها ـ رنگی ـ جنت‌لی
شهرقصه (۶۲۷۲۹۰) ۱۱ـ۲ـ۴ـ۶ـ۸ـ۱۰

★ سرقت هواپیما ـ رنگی ـ چارلتون‌هستون
شهرفرنگ (۶۲۷۶۲۸) ۳۰ر۱۱ـ۳ـ۱۵ر۵ـ۳۰ر۷ـ۹ر۴۵

★ شاهد عینی ـ رنگی ـ سوزان‌جرج
مولن‌روژ (۷۵۲۹۲۹) ۱۱ـ۳۰ر۳ـ۳۰ر۵ـ۳۰ر۷ـ۹ر۳۰

★ شبکه سری ـ چهره های فریبنده
دنیا (۳۹۳۸۱۲) ۹ـ۱۱ـ۱ـ۳ـ۵ـ۷ـ۹

★ صادق کرده ـ سعیدزاد
نیاگارا (۶۶۵۳۰۷) ۱۱ـ۱ـ۳ـ۵ـ۷ـ۹ر۱۵
اروپا (۳۰۳۱۷۹) ۳۰ر۱۰ـ۳۰ر۱۲ر۲ـ۳۰ر۴ـ۳۰ر۶ـ۸ر۳۰
میامی (۷۵۴۳۲۹) ۱۱ـ۱ـ۳ـ۵ـ۷ـ۹
الوند (۳۵۶۰۳۸) ۱۰ـ۱۲ـ۲ـ۴ـ۶ـ۸ـ۱۰
کیهان (۹۵۷۳۶۰) ۹ـ۱۱ـ۱ـ۳ـ۵ـ۷ـ۹
اسکار (۹۲۰۸۸۸) ۹ـ۱۱ـ۱ـ۳ـ۵ـ۷ـ۹
ارانوس (۲۷۹۷۱) ۱۰ـ۱۲ـ۲ـ۴ـ۶ـ۸
سانسهای سینما مارلیک ۱۱ـ۱ـ۳ـ۵ـ۷ر۱۵ـ۹ر۱۵
آسمان‌آبی (۳۹۲۶۶۸) ۹ـ۱۱ـ۱ـ۳ـ۵ـ۷ـ۹
سیلوانا (۳۹۳۷۷۷) ۱۰ـ۱۲ـ۲ـ۴ـ۱۵ر۶ـ۸ر۳۰
بلوار (۶۶۰۲۹۳) ۱۱ـ۲ـ۴ـ۶ـ۸ـ۱۰

★ عشق دنیای ناشناخته ـ رنگی ـ هلموت‌برگر
امپایر (۶۲۳۹۴۲) ۱۵ر۱۱ـ۳۰ر۳ـ۳۰ر۵ـ۳۰ر۷ـ۹ر۴۵

★ عروسکی بالای دار ـ رنگی ـ باربارا‌پرگینز
پارک (۳۱۹۶۳۷) ۹ـ۱۱ـ۱ـ۳ـ۵ـ۷ـ۹

*** عباسه وجعفر برمکی ـ ایلوش ـ میری**
اونیورسال (۹۲۶۹۵۳) ۱۱ـ۱ـ۳ـ۵ـ۱۵ر۷ـ۹ر۳۰
پاسیفیک (۷۵۳۳۱۱) ۳۰ر۱۱ـ۱ر۳۰ـ ۳۰ر۳ـ ۳۰ر۵ـ۷ر۳۰ ـ ۹ر۳۰
ایران (۳۱۶۳۵۴) ۳۰ر۱۰ـ۳۰ر۱۲ـ۲ر۳۰ـ۴ر۳۰ـ۶ر۳۰ـ۸ر۳۰
سانیا (۳۵۲۴۴۶) ۱۰ـ۱۲ـ۲ـ۴ـ۱۵ر۶ـ۳۰ر۸
تیسفون (۹۵۸۸۸۲) ۱۰ـ۱۲ـ۱۵ر۲ـ۳۰ر۴ـ۴۵ر۶ـ۹
مراد (۷۵۳۳۸۲) ۹ـ۱۱ـ۱ـ۳ـ۵ـ۷ـ۹
موناکو (۷۹۵۵۷۶) ۹ـ۱۱ـ۱ـ۳ـ۵ـ۷ـ۹
پرسپولیس (۵۸۱۰۸۳) ۸ـ۱۰ـ۱۲ـ۲ـ۴ـ۶ـ۸ـ۱۰
دریا (۷۹۱۷۴۶) ۱۰ـ۱۲ـ۲ـ۴ـ۱۵ر۶ـ۳۰ر۸
کارون (۹۵۵۱۶۵) ۱۰ـ۱۲ـ۲ر۳۰ـ۴ر۳۰ـ۶ر۳۰ـ۸ر۳۰
کریستال (۳۱۷۶۷۵) ۳۰ر۱۰ـ۲ر۳۰ـ۴ر۳۰ـ۶ر۳۰ـ۸ر۳۰
آستارا (۸۷۴۰۲۲) ۳۰ر۱۰ـ۳۰ر۱۲ـ ۳۰ر۲ـ ۳۰ر۴ـ۳۰ر۶ـ ۸ر۳۰

★ عزیز قرقی ـ منوچهر صادقپور
خورشیدنو (۳۹۳۵۷۸) ۹ـ۱۱ـ۱ـ۳ـ۵ـ۷ـ۹

★ کشیش کمرو ـ زن پررو
ب ب (۸۲۹۶۴۱) ۱۰ـ۱۲ـ۲ـ۴ـ۶ـ۸ـ۱۰

★ گلد فینگر ـ رنگی ـ شون‌کانری
تاج (۳۱۳۸۶۴) ۳۰ر۱۰ـ۲ـ۴ـ۶ـ۸ـ۱۰

*** گوبی قهرمان المپیك ـ رنگی ـ والت دیسنی**
سینه‌موند (۴۸۳۳۲۲) ۱۱ـ۳ـ۵ـ۷ـ۹

★ معرفت جسم ـ رنگی ـ جك نیکولسون
آتلانتیک (۶۲۷۱۷۱) ۱۵ر۱۱ـ۳۰ر۳ـ۳۰ر۵ـ۳۰ر۷ـ۹ر۳۰

وقتی‌که ۸ ناقوس بصدا در می‌آید ـ رنگی ـ ناتالی دلون
ایفل (۳۱۱۴۷۷) ۱۰ـ۱۲ـ۲ـ۴ـ۶ـ۸ـ۱۰

★ وحشی های سومورو ـ دو قهرمان
ستاره (۵۳۹۷۲۱) ۹ـ۱۱ـ۱ـ۳ـ۵ـ۷ـ۹

★ هفت‌تیرکش آریزونا ـ رنگی ـ جولیانوجما
پردیس (۳۰۴۲۵۹) ۹ـ۱۱ـ۱ـ۳ـ۵ـ۷ـ۹

*** هفت‌معمای‌حاتم‌طائی ـ رنگی‌ـمیناکومار**
فردوسی (۳۱۵۷۸۴) ۹ـ۱۱ـ۱ـ۳ـ۵ـ۷ـ۹

*** یك گل ودو باغبان ـ رنگی‌ـ سادنا**
همای (۳۱۱۶۶۹) ۱۰ـ۱۲ـ۱۵ر۲ـ۳۰ر۴ـ۳۰ر۶ـ۸ر۴۵

سانس انگلیسی ده فرمان سینما گلدیس ساعت ۹

گفتگوی تلفنی

۳۱۱۰۷۱

از ساعت ٤ تا ۹ بعد از ظهر

● **الو من اکبرایراوی** ـ مدتی است ایستگاه سواری های کرایه جاده قدیم شمیران ، از خیابان سعدی به اول خیابان بهار انتقال یافته است. از اینرو عده‌ای از مسافرین این مسیر که باید برخلاف سابق بین خیابان بهار تا خیابان سعدی را پیاده طی کنند، بامشکل دوری‌راه مواجه شده‌اند. خوب است مسئولان‌امرایستگاه کرایه‌های شمیران را بمحل سابق خود، در خیابان‌سعدی‌منتقل‌کنند.

● **الو من فرامرز شیبانی** ـ امسال مسابقات باشگاه های دسته یکم تهران‌با چند ماه تعویق آغاز گردید . تاخیردرشروع مسابقات باشگاه های تهران، چند مشکل را دربر دارد، اول آنکه، علاقمندان فوتبال در سرمای‌زمستان نمیتوانند در مسابقه مورد علاقه خود شرکت کنند. دوم اینکه فوتبالیستها در زمینی که دراثرباررندگی بصورت‌گل ولای‌درآمده است، آنچنانکه باید و شاید نمی‌توانند بازی خود را ارائه دهند و تماشاچی راراضی کنند. در اینموردهم بایدفکری کرد .

● **الو من ع‌ـ ج** ـ مقامات مسئول میگویند باید شدیداجلوی گرانفروشی را گرفت. در روزنامه نوشته میشود: گران‌فروشی تجاوز به‌حقوق عمومی است. با همه این تفاصیل وقتی می توان گرانفروشان را وادار به اجرای‌ضوابط تعیین شده کرد ، که مامورانمبارزه باگران‌فروشی از نزدیک کار آنانرا کنترل کنند.وقتی که‌چندکسبه گرانفروش به کیفر خود رسیدند ، دیگر کسبه‌بخود می‌آیند وازاجحاف بخریداران، جلوگیری میشود .

● **الو من هوشنگ‌مهرآبادی** ـ روز گذشته از کوچه قورخانه‌که یکی‌ازکثیف‌ترین و بدشکل‌ترین ودر عین حال پررفت وامد‌ترین، کوچه‌های تهران است‌می گذشتم.ناگهان بیاد آوردم ده چندسال است دائما می‌گوینداین کوچه را بزودی‌تعریض کرده بصورت ابرومندی درخواهند آورد . پس این بزودی کی فرا خواهد رسید ؟

● **الو من جمشید اکبری** ـ بعضی از مقاطعه‌کاران، کار آسفالت یک‌خیابان را آنقدر طول می‌دهند که واقعا بنا به‌آن مثل معروف جان آدمی را بلبش میرسانند ، مثل آسفالت خیابان‌فرح‌آباد ژاله . از چهار راه کوکاکولابیالا کمترازدو کیلومتر طول دارد اما بیش از سه ماه است که‌مشغول‌آسفالت کردن آن هستند و هنوز کار را تمام نکرده‌اند. خوب است شهرداری در این مورد سختگیری‌بیشتری نشان دهد .

★ **الو من علی ازکلی** ـ امسال ازاردیبهشت ماه شهرداری دست‌اندر کار آسفالت و یا مرمت‌اغلب خیابانهای تهران بوده است وهنوز هم خیابان هائی را ، در دست آسفالت دارد . ازاینرو اهالی خیابان فرحناز ، واقع در تهران نو از شهرداری تقاضا دارند، این‌خیابان راهم که فاقد آسفالت است،در برنامه کار خود قرار دهند.

★ **الو من پرویز تجارتی** .. به مناسبت شغلی که دارم دائما در جاده‌بین کرج تاقزوین‌در مسافرت هستم . چندی پیش در یک‌حادثه‌رانندگی ،اسب یک گاری‌حامل تیرآهن، از بین رفت که خبرآن راروزنامه ها همنوشتند. اما با اینکه حدود یک هفته ازوقوع آن‌تصادف میگذرد ، هنوز لاشه اسب مزبور در کنار جاده افتاده است و بوی تعفن‌آن،تایک کیلومتری به مشام سرنشینان اتومبیلهای رهگذر می‌رسد !

روابط‌عمومی توضیح‌میدهد

توضیح زیر از اداره کل اطلاعات و روابط عمومی وزارت علوم و آموزش عالی به روزنامه رسیده است :

در صفحه سیزدهم شماره ۱۳۹۳۸ روزنامه گرامی اطلاعات ، شرحی تحت عنوان « کتاب در دانشگاه ..» از قول آقای سعید یغمائی چاپ شده بود که لازم است به اطلاع برساند بکلیه دانشگاهها و موسسات آموزش عالی ابلاغ گردیده است که حتی‌المقدور سعی نمایند نسخ متعدد از کتبی‌راکه بیشتر مورد احتیاج دانشجویان است، در کتابخانه های خود نگهداری نمایند .

توضیح زیر از جانب دفتر روابط عمومی شرکت مخابرات ایران رسیده است :

بازگشت به شرحی که در شماره ۱۹۳۲۵ با امضای آقای محسن جعفری درج شده بود به اطلاع میرساند: شرکت مخابرات ، با اداره کل عمران شهرداری پایتخت ، قراردادی دارد که پس از انجام کابل کشی ، اداره مزبور ، محل حفاری شده را مرمت و اسفالت نماید . چنانچه در این امر ، قصوری رخ دهد ، مربوط به شرکت مخابرات نیست .

رئیس کل راه آهن دولتی ایران نیز توضیح زیر را برای اطلاع خوانندگان روزنامه داده است .

در شماره ۱۲۹٤۷ ان جریده شریفه شرحی تحت عنوان (آگهی در اماکن) بقلم آقای ناصر تقوی شیرازی درج گردیده بود که ضمن تشکر از پیشنهاد نویسنده باید باستحضار برسد در مورد آگهی های تبلیغاتی در راه آهن ، فعلا ترتیبی اتخاذ گردیده است که نظر نویسنده تامین میگردد .

این توضیح را نیز از دفتر اطلاعات و روابط‌عمومی وزارت بهداری دریافت کرده‌ایم .

در شماره ۱۳۹۵۱ آن روزنامه گرامی ، تحت عنوان (مشکل عدم برچسب) مطلبی درج شده بود که بمنظور آگاهی عموم باستحضار میرساند :

اداره کل نظارت بر مواد خوراکی و بهداشتی کلیه وارد کنندگان شیر خشک تغذیه کودکان را ملزم نموده که بهای مصرفی شیر خشک ها را روی جعبه های شیر خشک قید نمایند . اینک چنانچه مواردی مشاهده شد که روی جعبه‌ای بر چسب قیمت ندارد ، مراتب را باداره کل نظارت اطلاع دهند و مطمئن باشند که فورا بموضوع رسیدگی خواهد شد .

نامه به روزنامه

کامیون در خیابان‌ها ...

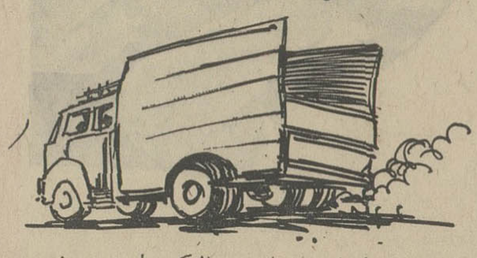

با ایجاد شاهراهها در شمال شهر، از یك‌سو به ترافیك خیابانهای شمال شهر کمك شایانی شده است و ازطرفی دیگر کامیونهای حامل کالای تجارتی و مصالح ساختمانی‌بجای اینکه از خیابانهای داخل‌شهر (قسمت شمال شهر) عبور کنند، از این‌شاهراهها میگذرند .اما از سه‌راه آذری‌تا میدان‌شوش که‌محل عبور کلیه کامیونهای سنگین و تریلرهائی که از کرج به تهران میآیند و یا بالعکس است ، وضع بسیار ناراحت کننده‌ای‌برای ساکنان خیابانهای بین سه راه آذری تامیدان‌شوش بوجودآورده‌اند. چرا که در اثر عبور همین کامیونها ،همیشه‌در خیابانهای مزبور، راه‌بندان شدیدی‌بوجود میاید و از طرفی دود آنها نیز برسلامت ساکنان‌این خیابانها اثر نامطلوب خواهد گذارد . خوب است فکری هم برای خیابانهای جنوب شهر بکنند .

حسین رضائی

مشکل پزشکان مقیم‌خارج:

اولیاء امور کشور ،تسهیلاتی برای‌بازگشت پزشکان دیپلمه از خارج کشور قائل شده‌اند ، و امتیازات شایسته‌ای برای آنها در نظر گرفته‌اند . من‌در کشور اطریش‌و در ابتدای‌دوره تخصصی ، تحصیل میکنم . اکنون هم از مرخصی خود استفاده کرده و برای دیدن خانواده‌ام چند روزی است ،به ایران آمده‌ام. خواستم دراینجا از جانب عده زیادی‌از پزشکان فارغ‌التحصیل خارج از کشور، از اولیاء امور تقاضا کنم ، یك امتیاز دیگر به امتیازاتی که برای ما قائل شده‌اند ، اضافه کنند . گویا برای استخدام پزشکان‌در بیمارستانهای‌دولتی، حداکثر ٤۰ سال سن تعیین شده است ، و این مشکلی است برای پزشکانی که تابعد از چهل سالگی به تحصیلات خود ادامه میدهندو هنگامی‌که بایران مراجعه میکنند ، چون گمنام هستند ، تا بپایندمطبی براه بیندازند و از درآمدآن، امرار معاش کنند ، ناگزیرند تا مدتی‌ازجیب بخورند. شاید این یکی از مواردی باشد که پزشکان را ملزم به سکونت دائمی‌در خارج از کشورمیکند. پس بجاست در این مورد هم تصمیم دیگری بگیرند .

دکتر ن ـ د

عقیده آزاد

نوشته : اسماعیل حکیم‌الهی

این تافته‌های جدا بافته که نه‌در متن هستند نه‌در حاشیه!

درگرامی روزنامه‌اطلاعات روزسه‌شنبه ۲٤ر۸ر۵۱ مقاله‌ای‌از آقای ابوالقاسم‌پرتو اعظم درج شده بود که طی آن‌نویسنده درحاشیه کنگره شعرادرتبریزقلم فرسائی کرده بودند . چون جواب این اظهار عقیده های ادیبانه بارها از طرف اساتیدفن داده شده و بالاخص سال گذشته شاهد اینگونه جنگ جملها با کجاوه نیما در صفحات روزنامه ها و مجلات بودیم ، لذا صلاح نیست که باردیگر این باب گشوده شود وعده‌ای بکسب شهرت پرداخته یا احیانا بهنان و آبی برسند و لذا این بنده کمترین مختصرا به نوشته آقای پرتو اعظم‌آنهم فقط ازاستنتاجاتی که از مقاله‌خودشان بعمل می‌آید جوابی می‌دهم و امیدوارم لای مطلب بهمین‌جادرز گرفته شود و در ضمن‌مدعاهای‌آقای‌پرتواعظم‌نیزبی جواب نمانده باشد .

مرقوم فرموده بودند «گروهی از شاعران زمان ما که لنگلنگان کاروان شعر دیروز را بدرقه میکنند به دعوت شهریار گردهم نشسته‌اند تامیان خود در قالب های کهنه عروض محتوائی بریزند از مقیاس بسیار گفته شده ، و پرظرف و مظروفی که باویژگی های زندگی امروز نمیخواند ، آفرین و احسنت بگویند .» **میپرسم آقای عزیزکدام هنر و پدیده‌هنری یاصنعتی را درعالم میشناسید که بدون ریشه همچون فارچ سبز شده باشد و دوام هم کرده باشد آنهم یکمرتبه بعظمت شعر نو فارسی دراین عصر ، بطوری؟ رشد و نمو نموده باشد که نه برای استاد زبان فارسی قابل هضم ودرک است و نه برای توده مردم . و معلوم نیست شق سوم این دو دسته چه تافته های جدابافته‌ای هستند که نه درمتنند و نه درحاشیه ، بلکه از عرش بفرش می نگرند و بزعم خودشان برفرش نشینان رسالت هنری دارند ؟!**

دیگر اینکه مرقوم داشته‌اند «اینکه چگونه برچنین‌اجتماعی عنوان‌پرطمطراق کنگرمشاعران‌ایران بخشیده‌اند درسرزمین ما تازه‌ای نیست زیرا که در بخشش عنوان های همانند جناب و استاد وسر مهندس و پروفسورچنان دست و دل‌بازیم که یک خواننده عادی را که شاید خود هرگز چنین ادعائی نداشته باشد سرور خوانندگان ایران میخوانیم ، گذشته از آنکه در بخشش القاب و عناوین بالاخره ضابطه‌ای درهرکشور موجود است و بیجهت بکسی دکتر یا مهندس یا پروفسور نمیگویند رویهمرفته باید گفت راست میگویند. چه‌کسی‌برچنین اجتماعی عنوان پرطمطراق کنگره بخشیده است ، مگر نه چنین است که فرضا هرسمینار یاکنگره پزشکان و مهندسان و غیرذلک فرشتگان آسمان یاماهیان‌دریااین عناوین را بچنان اجتماعات و کنگره‌ها میبخشند نه خود مهندسان یا پزشکان و لذا صحیح هم بود که برچنین اجتماعی هم خود شعرا که اغلب استاد دانشگاه یا ادبائی از این ممکت بودند ، عنوان کنگره نبخشند ، بلکه بایستی قبلا از شما و امثال شما اجازه میگرفتند !

دیگر اینکه رقم زده بودند ... **این گروه بگمان خود باقلیان کشیدن در قهوه‌خانه قنبر شعر و ادب فارسی را بمیان مردم کوچه و بازار برده‌اند و بابدیهه سرائی به سبب سرخوردن‌گمنام شاعری (چنین پیداست که درکنگره موز میخورده‌اند و پوستش را روی زمین پخش و پلا کرده‌اند) ...** خوانندگان محترم انشاءالله بجملات فوق خصوصا مطلب داخل پرانتز دقت کافی مبذول فرمودند که چه آسمان و ریسمان بهم بافته شده است ، و بهرحال آنچه که استنباط میشودایستکه این شخصیت انکار نکرده است که شعر بمعنی واقعی درمیان مردم و قهوه‌خانه‌ها هم از معرتمیز داده میشود ، بدون اینکه بوق وکرنائی درتبلیغ آن براه انداخته شود واعصاب مردم را باهوو جنجال بیازارد و ضمنا خود جناب پرتواعظم حتما بخاطر دارد که گروه مخرب باصطلاح نوپردازچندی قبل‌همین کار را کردند یعنی درقهوه‌خانه ها آغازخواندن همین جملات بی‌سروته را کردند ولی نتیجه این بود که دیدند مردم آنها وشعرشان را نپذیرفتند ولذا از ادامه آن منصرف شدند و این جریان بی‌شباهت‌باذان گفتن‌ملانصرالدین و دویدن‌خودش درهمانحال نبود وحالا که آمده‌اند و این اتهام را بدیگران‌می بندند زهی پرروئی !

منتقد آنگاه بخوداجازه‌داده‌است که‌شاعر را بشناساند و موضوع شعر راو بیان احساسات‌را بازگو کند ودر پایان این مطلب هم گریزی برشرکت نکردن پیغمبران اولوالعزم‌موج‌نودر کنگره مزبور زده‌است که برای اختصار و کوتاهی سخن باید گفت :

شب پر گروصل آفتاب نخواهد

رونق بازار آفتاب نکاهد

ناقد آنگاه با تکرارجمله‌بدرقه کنندگان شعر دیروز درابتدا و انتهای مقال اولا این کاخ رفیع ادبیات را بکلی ویرانه و همچون جسدی‌بیروح میانگارد و سپس برای‌توجیه این موضوع دست به‌دامان فرانسیس‌بیکن‌فیلسوف انگلیسی می شود و ازاو جمله‌ای را نقل می نماید که الحق مصداق بیان و عقاید خود او وهم‌مسلکانش می‌باشد ، وحال آنکه این جمله را که از یکی از فلاسفه بزرك مغرب زمین‌است فراموش مینماید . **او می گوید من از سقراط‌بالاترم زیرا روی‌دوش‌اوایستاده‌ام!**

نویسنده در پایان گفتار خود آورده است که «واپسین گرایان ادبیات منظوم فارسی هرگونه جنبش و پویائی منطقی‌در قالب و محتوای شعررا تحریم کرده‌اند » ومعلوم نیست این عقیده از آن کدام‌یك از شعرای معاصر یاازمنه گذشته است‌تا آنجا که فرخی می گوید . سخن‌نوآر که نوراحلاوتی است دگر ـ و آنگاه افزوده است که شعر نوگرایان امروز از تصنع‌و تحجر ومشی‌محدود در تابوت عروض تازی‌نژاد فارغ است. اینکه‌شعرنوگرایان امروز از تصنع و تحجر بدوراست جای هیچ‌شکی نیست ، چون نه تنها عاری‌از دو صفت مزبور است از خیلی جهات و نکات نیز عاری است‌ازجمله‌موسیقی‌وریتم‌ومهمتر ازهمه معنی و چون هیچگونه ضابطه‌ای برآن مترتب نیست‌مصداق‌شیر مولاناست ولی در جزوه پیست‌و نهم باید گفت که شعر دری، در همین‌تابوت‌عروض‌تازی‌نژاد بود که توانست بردلها نشیند و عارف و عامی‌را شیفته خودسازدومانع شود از اینکه زبان‌ایرانیان در زبان عربی تحلیل رود ، وبایستی شما اکنون براین آثار و قوالب ادبی‌بتازید وحق از آن اجنبی‌اش بدانید ، چه این موضوع‌را سعدی‌شیرین بیان کرده‌است آنجا که می‌گوید ـ یکی بچه گرگ می پروريد چو پرورده شد خواجه را بدرید . می‌گویند تاثیر این دوبیت‌شعر «مهتری گربکام شیردرات شو خطر کن زکام‌شیربجوی ـ یابزرگی وعز ونعمت‌وجاه یا چومردانت مرگ‌رویا روی » مرد خربنده‌ای را بامارت‌خراسان رسانید .وحالا شما بابیان این همه‌جملات مفهوم ونامفهوم از این‌باصطلاح‌نو دفاع می کنید و بروجود سراینده منظومه حیدربابا خط بطلان می کشید ! .شما و امثال‌شما ازاین رفاعیات چه طرفی‌بسته‌اید وچرا شما که از عروض‌تازی‌نژاد خوشتان نمی‌آید کلمه شعر را هم که اصلاتازی است و برای قطعات ادبی زمان مااطلاق می فرمائید رها نمی کنید ، واز یك واژه فارسی یا فرنگی‌استفاده نمی‌کنید که حداقل مرزی بین شعر و غیر آن باشد و اینقدر دچار هرج ومرج نگردد. امیدوارم مطالب فوق که در پاسخ مقاله آنجناب بعرض رسید حمل بر غرض و مرض‌نگردد وبتوانیم با واقع‌بینی دور از جنجال وهیاهو به حقایق امور دسترسی پیدا کنیم وهمیشه خودرا در هرفنی دخیل ندانیم بلکه حریم متخصصین‌واولیاءامررا نیز رعایت کنیم .

آگهی استخدام رسمی

وزارت کشاورزی و منابع طبیعی طبق مفاد قانون استخدام کشوری ۱۲ نفر از طریق امتحان‌و مسابقه بشرح زیر استخدام می کند:

ردیف	عنوان شغل	حداقل شرط تحصیلی لازم	تعداد موردنیاز	شهرستان محل‌خدمت	گروه‌موقت شغلی
۱ـ	کارشناس آمار	لیسانس آمار یا لیسانس و گذراندن دوره تخصصی‌آمار	۱نفر	تهران	٦
۲ـ	مهندس ماشین‌آلات	لیسانس مهندسی کشاورزی‌در رشته ماشین‌آلات کشاورزی	۱نفر	تهران	٦
۳ ـ	کارشناس بررسی تحقیقات و تکنولژی	و لیسانس یا مهندس کشاورزی در رشته مربوطه	۱نفر	تهران	٦
٤ ـ	کارشناس آزمایشگاه شیمی	لیسانس یا مهندس دررشته کشاورزی یاشیمی	۱نفر	گرگان	٦
۵ـ	کارشناس امور اقتصادی	لیسانس در رشته اقتصاد	۱نفر	تهران	٦
٦ـ	خلبان	دیپلم طبیعی یا ریاضی و گذراندن دوره تخصصی خلبانی	۵ نفر	برای هریك از شهرستان های قزوین وشیراز «۲نفر» گرگان «۱نفر »	٤
۷ـ	سرایدار	گواهینامه سال ششم ابتدائی	۲نفر	برای هریك از شهرستان های تهران و شیراز «۱ نفر »	۱

۱ـ کسانی که در امتحانات و مسابقات‌ادواری سال ۱۳۵۰ سازمان امور اداری و استخدامی کشور قبول شده باشند نیز میتوانند جهت شغل خلبانی داوطلب شوند . اینگونه داوطلبان بایستی عین گواهینامه قبولی امتحانات ادواری سال ۵۰ خود و فتوکپی طی دوره خلبانی را (در صورتی که‌دوره مذکور را طی کرده باشند) همراه سایر مدارك خود ارسال دارند. ابتدا افراد مورد نیاز از بین‌این قبیل داوطلبان در صورت داشتن گواهینامه‌تخصصی خلبانی انتخاب میشوند و در صورتی که اینگونه داوطلبان گواهینامه تخصصی خلبانی نداشته ولی در بین‌داوطلبان آزاد افرادی باشند که گواهینامه مزبور را داشته باشند از بین آنان بعداز انجام امتحان و مسابقه استخدامی انتخاب بعمل خواهد آمد ولی اگر بین داوطلبان قبول‌شده امتحانات ادواری و داوطلبان آزادهیچ‌یك گواهینامه‌تخصصی نداشته باشند از قبول شدگان امتحانات ادواری جهت طی دوره تخصصی خلبانی دعوت بعمل خواهد آمد.

۲ـ داوطلبان شغل ردیف ۷ درصورتی که ٦ ماه سابقه کار پیمانی در وزارت کشاورزی ومنابع طبیعی داشته باشند برسایرین تقدم دارند.

داوطلبان واجد شرایط می توانند برك درخواست ذیل‌این آگهی راتکمیل کنند و با دو قطعه عکس ٤×۳ و داوطلبان شغل ردیف ٦ فتو کپی طی دوره تخصصی خلبانی وعین گواهینامه قبولی امتحانات ادواری خودرا حداکثر تا تاریخ ۱۵ر۹ر۵۱ بایست سفارشی به نشانی بلوارالیزابت‌ـ اداره کل کارگزینی وزارت کشاورزی و منابع طبیعی ارسال دارند به مدارکی‌که بعد از این‌تاریخ به پست تحویل داده شود ترتیب‌اثر داده نخواهد شد . پروانه ورود به جلسه امتحان و مسابقه‌مشاغل ردیف ۱ الی٦ در تاریخ ۲۱ر۹ر۵۱ در محل فوق بین‌داوطلبان توزیع خواهدشد . تاریخ و محل امتحان و مسابقه در پروانه مذکور درج شده است.

از داوطلبان شغل ردیف ۷ کتبا برای‌شرکت در امتحان و مسابقه دعوت بعمل خواهد آمد.

م‌الف ۱۳۲۱٦

وزارت کشاورزی و منابع‌طبیعی

آگهی استخدام پیمانی

وزارت دارائی طبق مفادآئین‌نامه استخدام پیمانی یکنفر ماشین نویس لاتین فارسی که تجربه کافی در ماشین‌نویسی داشته باشدوبه‌زبان های انگلیسی‌وفرانسه (خواندن‌ونوشتن ومکالمه) تسلط کافی داشته‌وحداقل دارای دیپلم کامل متوسطه باشدبارعایت شرایط‌استخدام مینماید داوطلبانی‌که سوابق شورت هندنیز داشته باشند حق تقدم‌خواهندداشت .

داوطلبان می توانندبرك درخواست کارمطابق نمونه زیر حداکثر تامدت ده روز پس از نشراین آگهی بایست سفارشی به‌نشانی‌اداره کل کارگزینی وزارت دارائی ارسال دارند .ازداوطلبان واجدشرایط برای مصاحبه کتبادعوت به‌عمل خواهدآمد . م‌الف ۱۳۱۲۱

وزارت دارائی

برك درخواست کار در وزارت دارائی

اینجانب	فرزند	دارنده شناسنامه
صادره	متولد (روز ـ ماه ـ سال)	دارنده مدرك تحصیلی
وضعیت نظام‌وظیفه نیزبقرار		
داوطلب استخدام پیمانی تحت عنوان ماشین نویس می‌باشم.		در وزارت دارائی برای مدت مقرر
نشانی	امضاءداوطلب	شماره تلفن

پذیرش دانشجوی خلبانی

نیروی هوائی شاهنشاهی باشرایط زیردانشجو جهت دانشکده خلبانی استخدام مینماید .

الف‌ـ شرایط نام نویسی .

۱ـ تابعیت دولت شاهنشاهی و متدین بیکی از ادیان رسمی کشور (اسلام ، مسیحی ، کلیمی ، زرتشتی).

۲ـ دارابودن حداقل دیپلم کامل متوسطه رشته های (ریاضی ، طبیعی ، ادبی).

۳ـ قبولشدن از معاینه جسمی و آزمایش استعداد خلبانی و داشتن حداقل قد ۱٦۱ سانتیمتر.

٤ـ حداکثر سن ۲٤و برای کسانی که خدمت زیر پرچم را انجام داده‌اند ۲۵ سال میباشد.

۵ـ نداشتن همسر و کسان تحت تکفل.

ب‌ـ مدت تحصیل :

حداقل مدت تحصیل در دانشکده دو سال در داخل ویاخارج از کشور میباشد.

حقوق‌و مزایا:

۱ـ دانشجویان در سال یکم حداکثر تا ۸ماه ماهیانه ۷۷۰۰ ویلافاصله پس از آغاز پرواز۱۳۹۵۰ ریال و در سال دوم ماهیانه ۱٤۵۷۵ ریال و درسال سوم ماهیانه ۱۵۲۰۰ ریال بعنوان حقوق و حق‌پرواز دریافت میدارند ضمنا چنانچه دانشجویان برای تحصیل‌بخارج از کشور اعزام شوند علاوه برحقوق و مزایای مذکور از فوق‌العاده تحصیل نیزاستفاده خواهند نمود و هزینه زیست وپوشاك آنان نیز با نیروی هوائی شاهنشاهی میباشد.

۲ـ دانشجویانی‌که دوره تحصیل راباموفقیت طی نمایند بدرجه ستواندومی مفتخر واولین حقوق آنان معادل ۳٦۷۵۰ ریال میباشد.

داوطلبان میتوانند برای کسب‌اطلاعات‌بیشتر و ثبت نام بادردست داشتن‌فتو کپی گواهینامه‌تحصیل عین شناسنامه (بفرم جدیدعکس‌دار) و۲۲ قطعه عکس ٤×۳ تاتامین احتیاج همه روزه از جمله‌روز های پنجشنبه و جمعه‌ازساعت ۸ الی ۱۲ به‌فرماندهی آموزش های هوائی واقع در خیابان تهران نو ایستگاه فرودگاه مراجعه نمایند.

نیروی هوائی شاهنشاهی

آ ـ ٦۰۹٤۲

در پرواز به لندن ، ما از شما بخوبی مواظبت می کنیم.

پروازهای جدید ، در مناسب‌ترین اوقات

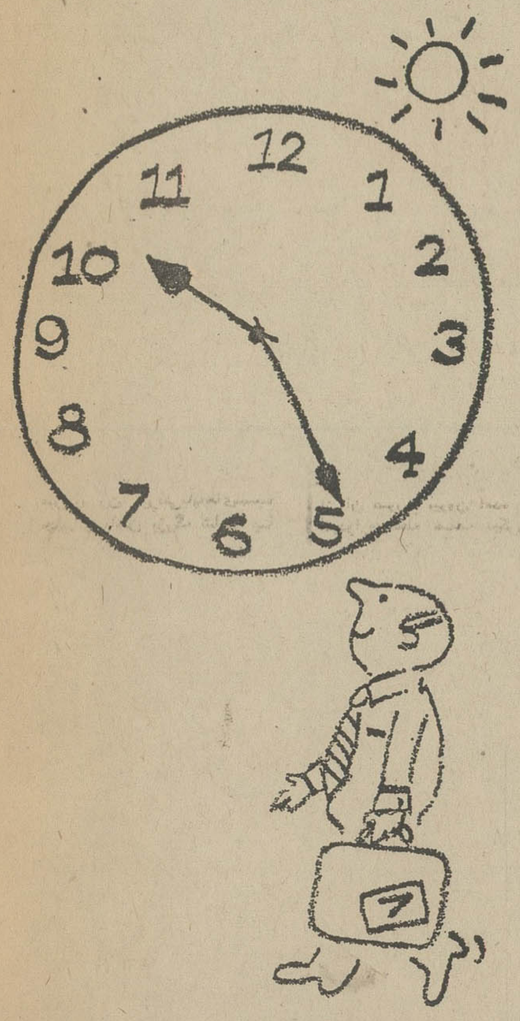

پروازهای جدید BOAC از تهران به لندن در روزهای شنبه ، یکشنبه ، سه‌شنبه و چهارشنبه در ساعت ۱۰ر۲۵ بامداد (بوقت محلی) انجام میگیرد . شما در ساعت ۱۵ر۵۰ (بوقت لندن) وارد لندن میشوید .

اما امکانات دیگری هم‌هست . اگر بخواهید با سریعترین پرواز خودرا بلندن برسانید ، هواپیما های BOAC VC 10 در روزهای شنبه شما را فقط طی شش ساعت و۲۰ دقیقه یعنی سریع‌تر از هر خط هواپیمائی دیگر ، به‌لندن میرسانند .

ما در طول هفته شش پرواز دیگر نیز از تهران به‌لندن انجام میدهیم . در حقیقت هیچ خط هواپیمائی دیگری بیشتر از BOAC به‌لندن پرواز نمیکند وفقط BOAC به شما امکان میدهدکه از میان بهترین هواپیمای جهان یعنی بوئینك VC 10,۷۴۷ و بوئینك ۷۰۷ یکی را انتخاب‌کنید . شما همیشهٔ میتوانید از BOAC توقع بیشتری داشته باشید .

برای‌کسب اطلاعات بیشتر با آژانس مسافرتی خود تماس بگیرید.

ما از شما بخوبی مواظبت می کنیم

BOAC

تهران : خیابان شاهرضا شماره ۳۲۳ . تلفن ۹ـ۳۱۲۳۲۵

آبادان : سان‌شاین آرکاد ـ تلفن ۳۱۵۴ـ۲۴۷۱

شیراز : صندوق پستی ۷۸ تلفن ۲۸۶۹ـ۴۵۶۱

برك درخواست شغل از وزارت کشاورزی و منابع طبیعی

نام خانوادگی	نام	نام پدر / شماره شناسنامه
محل صدور	تاریخ تولد	مدرك و رشته تحصیلی
وضع خدمت وظیفه	داوطلب شغل (فقط یك شغل)	
شهر مورد تقاضا (فقط یك شهر)	نشانی کامل : شهر	خیابان
کوچه	شماره منزل / تلفن	امضاء داوطلب

آغاز دومین سال خدمت پر ارزش

کورش را صمیمانه تبریک میگوئیم

مهندس شمس الدین سادات تهرانی - استار لایت

محمد غیاثوند - دنیس تریکو

رفیع - قصرگیسو

ناصر زر - شرکت پرستیژ

منوچهر خانلری - شرکت سرویس دفاتر تجارتی

مهندس تفضلی - شرکت ترمیک

شرکت صنعتی و تولیدی فیگار

احسان الله آشریان

شرکت رستو

منصور حکیمی - شرکت اپتیما

علی اکبر کشاورز

کارخانه پاکت سازی پروانه

ضیاء طباطبائی

ناصر پرطیلی - رادیو نیاگارا

شرکت فم

کارخانجات صنعتی استاد

منوچهر شبگرد و اسماعیل صادقی

شرکت آلمیکو

احمد غلامی

بپاس استقبال عموم از جشن ما،
این اجناس برگزیده را نیز باقیمت های
کاملاً استثنائی به فروش میگذاریم.

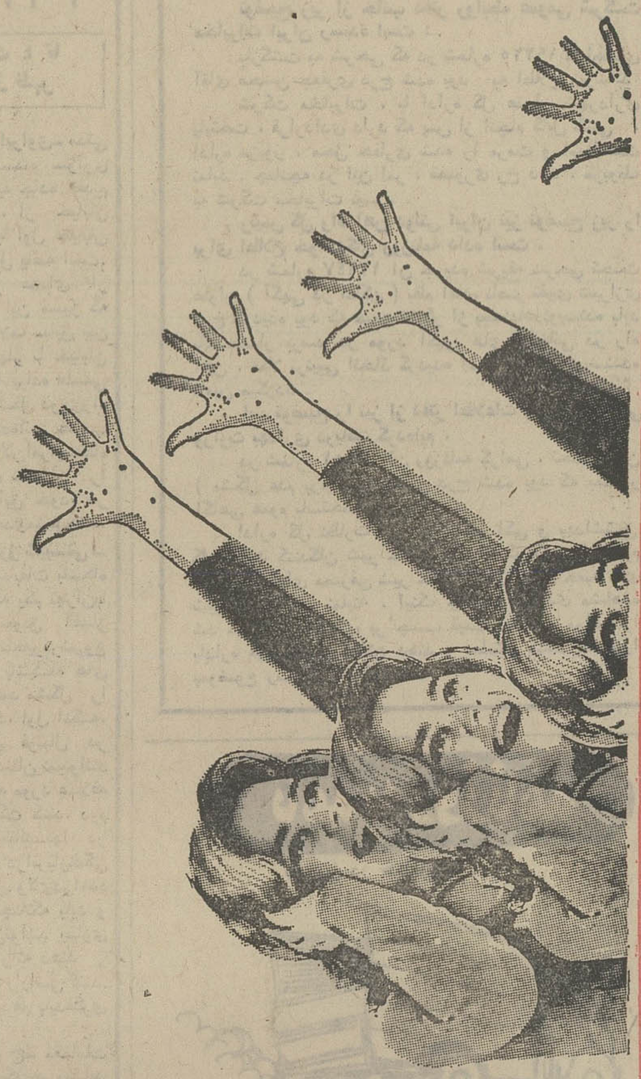

پیاده در شت بتریزه هر کیلو	۷ ریال
کره صدگرمی پاستوریزه (شرکت توزیع هر کیلو)	۱۳ "
تخم مرغ روز هر کیلو	۴۵ "
مرغ شکم خالی آماده طبخ هر کیلو	۷۰ "
تیغ ناست دوسوسمار ۳ عددی	۹ "
خمیردندان پاوه متوسط	۱۳ "
کرم بلنداکس (بزرگ)	۲۵ "
تافت بزرگ	۱۳۵ "
بشورت نایلون زنانه	۱۰ "
جوراب نایلون زنانه	۱۵ "
انواع کرست بیوتی فرم	۶۰ "
ربدو شامیز پنبه دوزی گلدار زنانه	۲۳۰ "
بلوز تترون و پوپلین دخترانه مخصوص دبیرستان	۵۰ "
۷۵ مدل ژاکت و بلوز تریکو شتلند، موهر، کشمیر	۲۵۰ "
انواع بلوز و ژاکت زنانه تریکو (دنیس تریکو)	۲۵۰ "
پیراهن زنانه تریکو کرکی	۴۵۰ "
پیژامه مردانه	۲۲۰ "
کت و شلوار مردانه تروپرا	۱۵۰۰ "
بشقاب چینی ۲۴ سانت گلدار آلمانی	۶۰ "
سرویس چینی غذاخوری ۶ نفره	۱۷۵۰ "
پارچه جلوار عرض ۹۰ سانتیمتر	۲۳ "
پارچه پرده ای گونی بافت عرض ۱۳۵	۴۵ "
پارچه پالتوئی پشمی فوتر آلمانی عرض ۱۹۰	۳۵۰ "

از کورش بخرید بنفع شماست

کورش از ۹ صبح تا ۹ شب بازاست
جمعه ها ۹ صبح تا ۲ بعد از ظهر

در تهران و شهرستانها خانه‌سپاهی تأسیس میشود

امیرعباس هویدا نخست‌وزیر در اجتماع سپاهیان انقلاب با اشاره به ثبات و امنیت‌کشور، سیاست خارجی‌وموقعیت دفاعی مملکت را ستود.

نخست‌وزیر ضمن بیانات‌خود که عصر پنجشنبه در اجتماع سپاهیان انقلاب‌وابسته به حزب اکثریت ایراد کرد پیشرفتهای اقتصادی‌ایران را،نیزموردبحث قرار داد و اظهار داشت که با اجرای برنامه عمرانی پنجم ، یکزندگی بهتر برای همه افراد مملکت ترسیم شده که باز هم چهره مملکت‌رادگرگون میسازد.

نخست‌وزیر خطاب به جوانان عضو کانون سپاهیان انقلاب گفت : مادر سازمانهای دولتی و بخش خصوصی افراد مقتدر وکادر مجهزی میخواهیم که از روبرو شدن با مسائل نترسند ، افرادی که انقلابی فکر کنند و انقلابی عمل نمایند و شما ها واجد این روحیه هستید زیرا شما سپاهیان در مدت دوسال خدمت خودبامسائل‌روزانه مردم شهرهاوروستاهای مملکت آشنا شده‌اید.

هویدا خاطرنشان ساخت که کانون سپاهیان انقلاب باید کار وفعالیت خودرادر سطح مملکت گسترش دهد و در تهران و شهرستانها خانه‌سپاهی تاسیس نماید تا کمکها و راهنمائی های لازم را دراختیار سپاهیانیکه خدمت مقدس خود را انجام داده‌اند قرار گیرد.

نمایشگاه کتابهای چاپ هند در دانشگاه

بیش از ظهر پنجشنبه‌نمایشگاه کتاب های چاپ هند در تالار کتابخانه مرکزی دانشگاه تهران با حضور رئیس دانشگاه ، سفیرهند ، استادان دانشگاه و شخصیت های علمی گشایش یافت .
در این نمایشگاه کتاب هائی که در رشته های اقتصادی و اجتماعی تنظیم شده است بیشتر جلب توجه میکند . عکس ، سفیر هند را درحال‌نشان دادن یک‌کتاب به رئیس دانشگاه تهران نشان می دهد .

دانشجویان کلاس روزنامه‌نگاری از «اطلاعات» دیدن کردند

ساعت ده‌ونیم بامداد روز پنجشنبه دوم آذر ماه عده‌ای از دانشجویان‌وروسای ادارات روابط عمومی وزارتخانه ها که یک دوره چهار ماهه کلاس روزنامه‌نگاری را در وزارت اطلاعات دیگذرانند در موسسه اطلاعات‌حضوریافتند وباچگونگی کار قسمت های مختلف آشنا شدند .

آقای ابوالفضل مرعشی سرپرست کلاس مزبور اظهار داشت :

وزارت اطلاعات‌تصمیم گرفت یک دوره چهار ماهه فشرده کلاس روزنامه نگاری برای استفاده علاقمندان و مخصوصا روسای ادارات روابط عمومی تشکیل دهد و دانشگاه تهران اقدام وزارت اطلاعات را مورد استقبال قرارداد .

در این کلاس ٥٤ تن از روسای ادارات روابط عمومی وزارتخانه ها و دانشجویان لیسانسیه و دارندگان مدارک فوق دیپلم‌ودیپلم شرکت کرده‌اند ۱۸ تن از استادان دانشگاه ها و مدارس عالی طبق آخرین برنامه های روزنامه نگاری ، برای بالا بردن سطح معلومات آنان تدریس میکنند .

اکنون که نزدیک دو ماه از دوره‌این‌کلاس‌میگذرد‌دانشجویان برای آشنائی با مدیر موسسه اطلاعات‌وسردبیران ونویسندگان و نیز بازدید از این موسسه عظیم حضور یافته‌اند .

در این‌موقع‌سناتور مسعودی از آقای رهنما وزیر اطلاعات که اقدام به تشکیل کلاس روزنامه‌نگاری برای علاقمندان وروسای‌روابط عمومی‌وزارتخانه ها کرده است تشکر کرد وگفت چنین خدمت بزرگی که آقای مرعشی و سایراستادان نسبت به مطبوعات ایران انجام‌میدهند مورد ستایش است و بالطبع بالا رفتن سطح‌معلومات خانم‌ها و آقایان در سطح کار روزنامه ها نیز موثر خواهد بود .

★ تحول مطبوعات

سناتورمسعودی ضمن‌تشریح مختصری از تاریخچه تاسیس موسسه اطلاعات‌افزود موسسه ما از صفر شروع کرده و اگر خانم ها وآقایان نمایشگاه «سیر تکامل مطبوعات ایران» را در دانشگاه دیده باشند ، پی به این امر برده‌اند .

سناتور مسعودی سپس به پیشرفت های عظیم وموثری که در دهه انقلاب شاه و مردم در کلیه شئون مملکتی حاصل شده اشاره کرد و گفت در همین دهه انقلاب موسسه اطلاعات به چه پیشرفت‌هائی‌نیز نصیب مطبوعات ایران شده است .

در برنامه عمرانی پنجم که مشغول تهیه آن هستند واقعا جهش فوق‌العاده‌ای در جهات مختلف مملکت درپیش خواهد بود که مرز تمدن ایران را بحد تمدن جهانی خواهد رسانید ، آقای مسعودی درپایان سخنان خود گفت من توضیحات زیادی درباره تشکیلات‌روزنامه نمیدهم زیرا خانم ها و آقایان ضمن بازدید از قسمت های مختلف موسسه متوجه خواهید شد که در دهه‌انقلاب‌موسسه اطلاعات به چه پیشرفت‌های‌قابل توجهی نائل شده است .

سپس آقای محمد رحیمی مدیرکل آموزش وزارت‌اطلاعات صحبت کرد وآنگاه دانشجویان کلاس قسمت‌های مختلف‌موسسه را بدقت مورد بازدید قرار دادند .

مسائل جمعیتی

بدانش آموزان آموخته میشود

صبح امروز سمینار مسائل جمعیتی وطریق گنجانیدن نکات آموزشی آن در مواد درسی با سخنان آقای دکتر شاهقلی وزیر بهداری افتتاح شد .

در این مجمع پژوهشی که با حضور جمعی از کارشناسان تعلیم‌وتربیت و نمایندگان‌دانشگاه ها و صاحب نظران امور فرهنگی واجتماعی تشکیل شده است وزیر بهداری خاطرنشان ساخت :

توجه به مسئله رشد جمعیت و آگاهی از چگونگی آن برای نسل جوان واجد اهمیت زیادی است .

دکتر شاهقلی همچنین ضمن تشریح‌امواجتماعی و بهداشت عمومی روش های رسیدن به امکانات بهتر زندگی در زمان ما رایادآوری کرد و لزوم یک سیستم آموزشی دقیق را برای آشنائی و اطلاع مردم از کیفیت مسائل جمعیتی گوشزد نمود .

در این جلسه آقای دکتر امیر منصور سرداری معاون وزارت بهداری طی سخنانی به سابقه فعالیت در این زمینه پرداخت و گفت :

از سال ٤٧ با توجه به اهمیت مسئله جمعیت و اثراتی که‌این‌پدیده اجتماعی در زندگی طبقات مختلف و بطور کلی جامعه میگذارد تصمیم گرفته شد رئوس مهم مسائل جمعیتی را به افراد جوان و دانش‌آموزان بیاموزیم و بهمین نیت مطالب اساسی و قابل توجه رادرچند ماده درسی‌گنجانیدیم.

طی چند سال اخیر اهمیت و توجه‌به‌امور جمعیتی افزایش یافته است چنانکه امروزه یکی از طرق مبارزه با تراکم‌جمعیت ورشدمتعادل‌نفوس راکارشناسان اموراجتماعی آموزش های لازم به افراد مخصوصا نسل‌جوان میدانند .

امسال بمنظور توسعه هرچه بیشتر آموزش مسائل جمعیتی چند کمیته با همکاری وزارت آموزش و پرورش و بهداری‌و دانشگاه های ایران تشکیل شد و درباره چگونگی‌وطرز آموختن آن در مدارس مطالعاتی انجام گرفت .

نتیجه چند ماه بررسی و مطالعه‌اعضاء کمیته ها ازامروز در جلسات سمینار موردکاوش نهائی‌قرار خواهد گرفت وضمنا سمینار به پیشنهاد های ارائه شده رسیدگی می‌کند و تصمیم آخر را اتخاذ می کند .

گفته میشود در مطالب تهیه شده‌روشی انتخاب گردیده‌است که در کلیه دروس حتی مواد ریاضی مسئله جمعیت بازبانی ساده‌به‌دانش آموزان آموخته شود .

با ماشینی شدن نان

خبازان جزء کارگران صنعتی قرار میگیرند

تولید نان بوسیله ماشین های‌مخصوص، کارگران‌خبازی را در گروههای صنعتی قرار میدهد و از این پس کارگران نانوائی بعنوان نیرو های ماهر فنی بشمار خواهند آمد .

استفاده از وسائل جدیدفنی برای آماده کردن انواع نانها خواه ناخواه تغییراتی را در روابط کارگری این واحدها بوجود می آورد و آنها را از مزایای قانونی برخوردار می ـ سازد .

یك مقام وزارت کارگفت: با ماشینی شدن‌نان کارگران نانوائی جزء افراد صنعتی در خواهند آمد و کلیه مزایای قانون کار در مورد آنها بمورد اجرا گذارده میشود .

وی در پاسخ این سئوال که آیا نصب ماشین ها موجب بیکار شدن عده‌ای ازکارگران خواهد شد یا خیر اظهارداشت: اصولا استفاده از ماشین های نانوائی در ارزش کار تغییری نمیدهد و حتی‌احتمال میرود که نانوائیها به افرادبیشتری احتیاج یابند .

این مقام همچنین افزود . یکی از پیش‌بینی های ضروری در مورد کارگران خبازی‌تقسیم بندی ساعات کار آنهاست به این ترتیب‌که با نصب ماشین های جدید طبق قانون کار هر کارگری بیش از ۸ ساعت مشغول نخواهد بود و کارگران بصورت «شیفت» به بکار می ـ پردازند .

دانشجویان مدرسه‌عالی ترجمه بدون پذیرش و گذراندن دوره زبان میتوانند در دانشگاه وسترن ایلینویز تحصیل کنند .

میان مدرسه عالی ترجمه ایران و دانشگاه وسترن ایلینویز امریکایك قراردادفرهنگی‌بسته شد.این‌قرارداد موجب گسترش تبادلات فرهنگی و دانشجوئی میان یك موسسه فرهنگی‌ایران و یك‌دانشگاه امریکائی خواهد بود. جریان بسته شدن این قرارداد و سفر رئیس مدرسه‌عالی ترجمه ایران‌به امریکاوارزیابی و بررسی ماهیت این اقدام و قرارداد درجراید امریکامنتشر شده است . این‌مطالب رادکتر آریان‌پور رئیس مدرسه عالی ترجمه طی سخنانی اعلام‌داشت

دکتر آریان‌پور گفت که از دانشگاه های ایتالیا ،فرانسه و مصر نیز یادداشت‌هائی برای برقراری روابط فرهنگی وسیع میان مدرسه عالی‌ترجمه‌و این دانشگاهها دریافت داشته و افزود که در این زمینه مشغول مطالعه بوده و درصورت مساعد بودن پیشنهادات‌قرارداد مشابهی نیز با این دانشگاهها بسته خواهد شد .

رئیس مدرسه عالی ترجمه به هنگام گفتگو اظهار داشت: برنامه تدوین‌شده و برقراری روابط‌وسیع‌فرهنگی ودانشجوئی با امریکا براساس هدف های مملکتی و به پیروی‌از این‌هدف ها پی‌ریزی شده و این مبادلات موجب آسان شدن آشنائی دانشجویان بافرهنگ بین‌المللی شده و برنامه مبادلات فرهنگی گسترش قابل ملاحظه‌ای‌خواهد یافت .

دکتر آریان‌پور گفت : بر اساس قراردادی که بسته‌شده دانشجویان ایرانی خواهند توانست با هزینه بسیار کمی مدت چهار ماه از سال را در دانشگاه‌وسترن ایلنیویزامریکا به تحصیل و گردش های‌علمی و شناسائی فرهنگی بپردازندو این بزرگترین امتیازی است که کارمندان‌دولت، دانشجویان و دیگر افراد میتوانند در این مورد بدست آورند . به موجب قراردادی که میان مدرسه عالی ترجمه‌ودانشگاه‌وسترن‌ایلینویز منعقد گردیده دانشجویان با شرایط بسیار مساعدی‌در آنجا به تحصیل می‌پردازند همزمان با بسته شدن این قراردادمیان مدرسه‌عالی‌ترجمه‌ایران‌ودانشگاه امریکائی وسترن ایلنیویز جراید امریکا در این مورد به بحث و بررسی پرداختند و این مسئله را با هدف های مبارزه عظیم ایران با گسترش سپاه دانش و لژیون خدمتگزاران بشر و شناساندن مقابل‌فرهنگ و دانش ایران و امریکامربوط دانستند .

دکتر آریان‌پور گفت: به موجب قرارداد یك خانم استاد راهنمای امریکائی بنام هیوز از اول‌ماه‌ژانویه‌برای‌نظارت‌باجرای قراردادوتدریس همراه‌چنداستاد امریکائی به‌ایران می آیند و جمعی از دانشجویان امریکائی نیز برای تحصیل به کشور ما عزیمت خواهند کرد. این خانم ضمن‌تماس‌وهمکاری‌بادانشجویان در زمینه مسائل سفر و تحصیل بادانشجویان ایرانی گفتگوکرده وآنها را برای‌این‌مسافرت‌آماده خواهد کرد. در دانشگاهی که با مدرسه عالی ترجمه قرارداد همکاری و مبادلات دانشجوئی متقابل بسته است هیجده واحد درسی وجود دارد وهر یک از دانشجویان می‌توانندبه‌ل خود هرچند واحدی را که طالب‌باشند درخواست نمایند .

در این دانشگاه ترتیبی داده شده‌که دانشجویان مدت سه‌ماه از گذراندن دوره به افراد دانشنامه داده می‌شود .

در سفر اخیر دکتر آریان‌پور به کشور امریکا به‌افتخار ایران وبه‌اعتبار اقدامات مهمی که‌طی سالهای گذشته در این کشور صورت گرفته کلید شهر ترومن بوسیله شهردار شهر به استاد ایرانی داده شد ودراین مراسم امریکائی‌ها اقداماتی را که در ایران برهبری شاهنشاه صورت گرفته ستودند .

دکتر آریان‌پور طی سخنان خود اظهار داشت که جراید شیکاگو این قرارداد را بمنزله پل مبادلات دانشجوئی وفرهنگی عنوان داده‌اند و مدرسه عالی ترجمه را مبتکر این فکروطرح فرهنگی دانسته‌اند. در مدتی‌که دانشجویان دختر وپسر ایرانی بااستفاده ازمقررات و حریم‌این قرارداد در امریکا تحصیل می کنند از طرف دانشگاه برای دختران همراه و معاشر دخترو پسران همراه ومعاشروهمکلاس پسر تعیین ومعرفی خواهد شد تادانشجویان ایرانی وامریکائی ازطریق گسترش زبان و دانش زبان خارجی در رشته های خودموفق‌گردند. تمام‌این‌برنامه‌ها بمنظور اجراء هدف انقلاب فرهنگی وآموزشی ایران‌برگزار می‌شود که شاهنشاه پرچمدارآن می‌باشند.

دکتر آریان‌پور در حالیکه کلید شهر زادگاه ترومن‌را به‌گردن‌دارد پیرامون ارزش قرارداد فرهنگی بحث می‌کند .

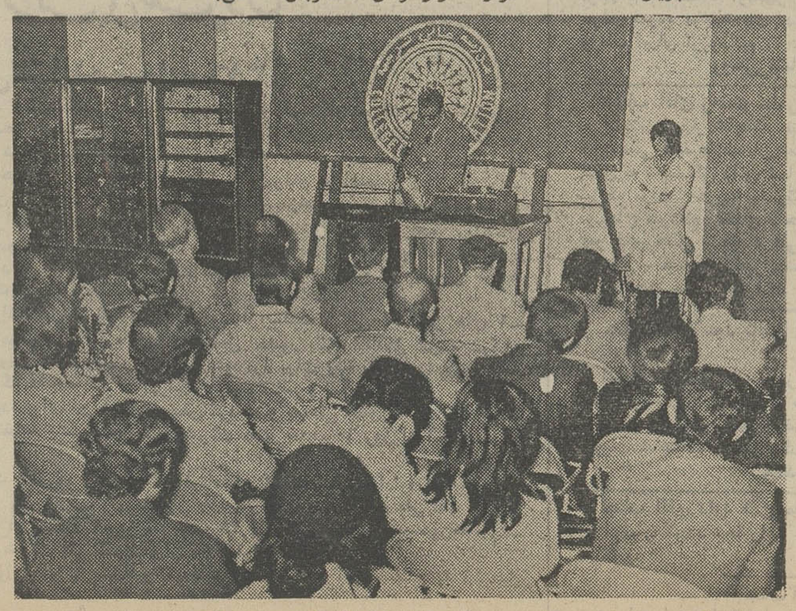

دکتر آریان‌پور با دانشجویان‌در مورد قرارداد مبادله فرهنگی بین‌دانشگاه وسترن ایلینویز و مدرسه عالی ترجمه صحبت میکند.

قرارداد مدرسه عالی ترجمه و دانشگاه امریکائی وسترن ایلینویز

مدرسه عالی ترجمه برای عقد قرارداد بادانشگاههای فرانسه مشغول مطالعه است

در پیشگاه شاهنشاه و والاحضرت ولیعهد

سومین دوره مسابقه‌های پرش با اسب انجام شد

قبل از ظهر دیروز سومین دوره مسابقات پرش بااسب‌کاپ آریامهر و والاحضرت ولایتعهد در مانژ سلطنتی برگزار شد .
درپایان‌این مراسم ، والاحضرت ولایتعهد جوائز برندگان‌را اعطا فرمودند .

قبل از ظهر دیروز در پیشگاه شاهنشاه آریامهرو والاحضرت همایون ولایتعهد سومین دوره مسابقه‌های پرش با اسب کاپ آریامهر از طرف انجمن سلطنتی بهبودنژاد وپرورش اسب برگزار گردید.

والاحضرت شاهدخت فرحناز ، والاحضرت شاهپور علیرضا ، والاحضرتها شاهپور عبدالرضا و احمدرضا باتفاق بانوانشان ، آقای نخست‌وزیر ، رئیس هیئت مدیره ومدیر عامل شرکت ملی نفت‌ایران، رئیس ستاد بزرگ ارتشتاران ، ژنرال آجودان شاهنشاه ، رئیس کل تشریفات شاهنشاهی جمعی‌از مقامات مملکتی بابانوانشان حضور داشتند .

شاهنشاه آریامهر ووالاحضرت همایون ولایتعهد ، والاحضرت شاهدخت فرحناز پهلوی و والاحضرت شاهپور علیرضا پهلوی در ساعت ۱۰ بامداد با درشکه سلطنتی ودر حالیکه دوسوارکار سوار براسب پیشاپیش درشکه حرکت‌میکردندبمیدان پرش‌سلطنتی تشریف‌فرما شدند و مورد استقبال قرار گرفتند.

اعضای هیئت‌مدیره انجمن‌سلطنتی بهبودنژاد وپرورش اسب به‌پیشگاه شاهنشاه معرفی شدند ،شاهنشاه ووالاحضرتها سپس به جایگاه مخصوص‌تشریف‌فرما شدند ،ابتدا آقای کامبیز آتابای مدیر عامل انجمن سلطنتی بهبودنژادوپرورش اسب گزارشی معروض داشت .

وسپس اعضای تیمهای شرکت کننده در حالیکه براسبهای خود سوار بودند از برابر شاهنشاه رژه‌رفتند و بعد ازآن مسابقات پرش با اسب که نخستین مرحله مسابقات‌کاپ آریامهربود آغازشد.

★ نتایج مسابقات

در قسمت سرعت‌این نتایج‌بدست آمد.

در قسمت سرعت تیم‌سواری شکی با ۱٦٥ ثانیه و یکدهم ثانیه اول، تیم‌اصطبل‌شاهنشاهی با ۱٦٦ ثانیه و پنج دهم‌ثانیه دوم و تیم دشت بهشت با ۱۹٦ ثانیه و نه‌دهم‌ثانیه‌سوم .

در قسمت انفرادی دوشیزه ماریون‌هاراطونیان از تیم مکتب سواری شکی با ٥۲٫٦ ثانیه اول ـ آقای کامبیز آقابای از تیم اصطبل شاهنشاهی با ٥۳٫٤ ثانیه دوم ، آقای نور محمد حبیبی‌ازباشگاه‌شاهنشاهی با ٥٤٫٤ ثانیه سوم .

پس از خاتمه این مرحله و اعلام نتایج شاهنشاه از اصطبل سلطنتی‌و نحوه نگهداری‌اسبها و همچنین محوطه خارجی‌میدان پرش دیدن کردند و در ساعت ۱۱٫٤٥ مانژ سلطنتی فرح آباد را ترك فرمودند آنگاه دنباله مسابقات در قسمت استقامت در حضورواالاحضرت‌همایون‌ولایتعهد انجام شد و این نتایج بدست آمد تیم مکتب شکی با۲٤٦٫۸ ثانیه اول- تیم‌اصطبل‌شاهنشاهی با ۲٦٤٫۳ ثانیه دوم و تیم‌گارد شاهنشاهی‌با نتیجه ۲۷۳٫۸سوم در قسمت انفرادی آقای بابك شکی از تیم مکتب شکی با نتیجه ۸۲٫٤ ثانیه اول ـ آقای هوشنك‌تیموری‌ازگاردشاهنشاهی با ۹۳٫٦ ثانیه دوم و گروهبان روح‌الله نوبخت با نتیجه ۹٤٫٦ ثانیه سوم .

در پایان والاحضرت همایون ولایتعهد ریاست عالیه انجمن سلطنتی بهبود نژاد و پرورش اسب‌جوایز تیمهاو نفرات‌برنده را به آنان مرحمت کردند ودر ساعت یك بعد از ظهر مانژ سلطنتی فرح آباد را ترك فرمودند .

تصحیح آگهی استخدام پیمانی

آگهی استخدام پیمانی مندرج در صفحه اول و پانزده روز ۳۰٫۸ ـ ۵۱٫۸ استخدام ده نفر کتابدار لیسانس در رشته کتابداری بوده که اشتباها دو نفر درج گردیده و بدین وسیله تصحیح میشود .

آگهی استخدام

نیروی هوائی شاهنشاهی بمنظور خدمت در مشاغل مدیریت اداری در مرکز تعدادی کارمندبا شرایط زیر از طریق مصاحبه و آزمایش باحقوق مکفی استخدام مینماید.

۱ـ دارابودن حداقل تحصیلات لیسانس .
۲ـ دانستن زبان انگلیسی در حدود امکان استفاده از مدارك انگلیسی .
۳ـ سابقه کار در امور مدیریت اداری اعم از دولتی یاغیر دولتی حداقل بمدت ۳ سال پس‌از اخذ لیسانس .
٤ـ حداکثر سن ٤۰سال.

داوطلبان حائز شرایط میتوانند حداکثر تا تاریخ۱۰٫۱۰٫۵۱ فرم زیر را تکمیل و بستادفرماندهی نیروی هوائی شاهنشاهی‌پرسنلی (دایره‌غیرارتشیان) ارسال دارند درخواست های رسیده موردبررسی و در صورت لزوم جهت انجام مصاحبه و شرکت در آزمایش مستقیما دعوت بعمل خواهدآمد.
م‌الف ۱۳۱۲۵

نام	نام خانوادگی	نام پدر
شماره شناسنامه	محل صدور	تاریخ تولد
مدرك تحصیلی	وضع‌خدمت‌وظیفه	سابقه کار
حقوق‌و مزایای موردتقاضا		
نشانی کامل شهر	خیابان	کوچه
شماره منزل	شماره تلفن	امضاء

آـ ٦۲٦٤٤ نیروی هوائی شاهنشاهی

دنیای ورزش منتشر شد

خبرهای تلفنی شهرستانها

مجمع جهانی حفاظت‌بنا های خشت خام

یزد ـ اولین مجمع‌جهانی حفاظت بنا های خشت خام صبح امروز با حضور کارشناسان درجه اول‌کشور های مختلف جهان وهمچنین معماران و مهندسین‌برجسته ایرانی‌درامور باستانشناسی، در یزد تشکیل شد .

جلسات این مجمع از امروزتا نهم آذر ادامه‌دارد. در اولین جلسه نسبت به انتخاب هیاتهای مختلف جهت بررسیهای گوناگون در زمینه برنامه های‌جاری‌اقدام گردید . این مجمع که بیش از پنجاه کارشناس درآن شرکت دارند در هتل‌صفائیه یزد تشکیل گردیده و آقای خرم‌آبادی مدیر کل باستان شناسی کشور میزبان‌شرکت کنندگان در مجمع است .

دومین روز فوتبال باشگاههای ایران اهواز :

ـ در دومین روز بازیهای دسته دوم باشگاههای ایران در گروه «ب» ، دو مسابقه در استادیوم ورزشی اهواز انجام گرفت

در اولین دیدار تیم تراکتور سازی تبریز با نتیجه «۲ـ۱» پرسپولیس اصفهان‌راشکست داد و تیمهای ملوان بندر پهلوی ـ تاج اهواز در دیدار بعدی ۱ـ۱ ، مساوی کردند.

این دو مسابقه دیروز با شرکت جمع کثیری از علاقمندان ورزش‌فوتبال انجام شد .

بازیهای آموزشگاهی شمیران

شمیران ـ در مسابقات‌ورزشی آموزشگاههای شمیران که از چند روزقبل شروع شده تیمهای فوتبال امیرکبیر ، پیمان و جهبرحریفان خودپیروز شدند.

تیمهای‌والیبال دبیرستان‌های بهمن ، چهارم آبان ، ششم بهمن ، پویا ، حامدی ، بوعلی سینا و «شهناز» نیز حریفان خود را مغلوب ساختند.

نمایندگان مجلس در اصفهان

اصفهان .

ـ صبح دیروز گروهی از نمایندگان مجلس شورای ملی و عضو کمیسیون کار مجلس شوری با هواپیماوارد اصفهان شدند و مورد استقبال قرار گرفتند .

این عده از آموزشگاه بهیاری سازمان بیمه های اجتماعی و آموزشگاه مرکز درمانی رضا پهلوی وابسته‌به این سازمان دیدن کردند نمایندگان مجلس در ضیافت شامی که در مهمانسرای‌شاه عباس ترتیب داده شده بود شرکت کردند .

برنامه نمایشی تکاوران

شمیران ـ ساعت ده‌صبح دیروز تکاوران ارتش شاهنشاهی در سربندشمیران شامل صعود آزاد ـ حمل چند برنامه جالب نمایشی مجروح و عملیات جودو و کاراته‌رابمورداجراگذاشتند. این برنامه بمدت دو ساعت ادامه داشت .

نتایج اسبدوانی گنبد کاوس

گنبدکاوس ـ عصر دیروز نتایج دومین دور مسابقات پائیزه اسبدوانی که ازطرف انجمن سلطنتی بهبود نژاد و پرورش اسب ترتیب یافته، اعلام شدوآقای‌رضی‌فرماندار گنبدکاوس ، جوایزقهرمانان اسب سواری را اهدا کرد.

در مسابقات دیروز که بمساحت ۱۵۰۰ متر برگزار شد ، کره های یکساله ، دو ساله ، سه ساله و اسب های بزرگ کم‌نفس، متوسط نفس و بزرگ پرنفس‌شرکت داشتند .

حوادث شهرستانها

حمام و کارخانه واکس سازی آتش گرفت

یک کارخانه بزرگ واکس سازی در «ونک» و یک گرمابه در خیابان شمس تبریزی تبریز آتش گرفت و خسارات فراوانی ببارآورد. حریق کارخانه واکس سازی بیش از یکساعت ادامه داشت . کارخانه موسوم به «ایران واکس» و متعلق به عبداله کرباسچیان میباشد . حریق در این کارخانه بعلت سرایت آتش از موتورخانه به بشکه های بنزین‌موجود در موتورخانه رویداده‌است. گرمابه «بلور» در تبریز نیز بعلت سرایت آتش به دو بشکه نفت سیاه در محل موتورخانه دچار حریق شد و مشتریان وحشت زده از حمام بیرون ریختند . این حریق پس از ۱٫٥ ساعت فرو نشانده شد .

باسوخته تریاك خود را کشت

رشت ـ حسن وارسته ۲۲، ساله از ساکنین رشت باخوردن مقداری سوخته تریاک اقدام به خودکشی کرد و پس از انتقال به بیمارستان جان سپرد. گفته میشود ، این جوان ، اختلال حواس داشتو احتمال دارد، او بدون تصمیم به خودکشی ، سوخته تریاک را خورده باشد.

جسد زن جوانی‌درییابان های ونك پیدا شد

شمیران ـ دیروز به‌مامورین پاسگاه کلانتری سه‌شمیران اطلاع داده شد جسد زن جوانی در بیابانهای اطراف خیابان شیراز «ونک» دیده شده است .

مامورین با حضور در محل مشاهده کردند صورت زن متلاشی شده و تشخیص هویت مقدور نیست. پهلوی زن نیز شکافته شده بود و یک تخته سنگ خون‌آلود ویکشیشه خالی‌پنی‌سیلین در کنار جسد بچشم میخورد . مقتول که ۲۸ ساله بنظر میرسید یک دامن کوتاه و جوراب و بلوز مشکی بتن داشت و جسدبه‌اداره‌پزشکی قانونی منتقل گردید . تحقیق در مورد کشف‌هویت و شناختن قاتل یا قاتلین‌او ادامه دارد .

دختر فراری‌درراه ترکیه دستگیر شد

ماکو ـ یک دختربروجردی که از زادگاهش به تهران فرار کرده بود ، پس ازچند روز سرگردانی در تهران ، به ماکو گریخت و این بار هنگامی که سودای فرار به ترکیه را در سر می‌پروراند، بدام ماموران شهربانی ماکو افتاد وبا پرونده به دادسرا معرفی شد .

این دختر که محبوبه نام دارد ۱۹ ساله بود و بعلت نداشتن شناسنامه نمیتوانست در مسافرخانه ها نیز اسکان یابد و از همین رو غالبا بی‌هدف درخیابانها سرگردان بود .

جوانی عمه‌اش را بضرب کارد بقتل رسانید

متهم پس از کشتن عمه خود جنازه را در حیاط خلوت منزل دفن کرد

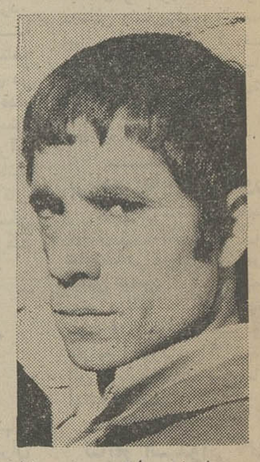

اصغر بهاری متهم بقتل

جوانی ۲۰ روز قبل عمه‌اش را بدلیل این که زن معتاد و منحرفی است بقتل رسانید و جنازه‌اش را در حیاط خلوت منزل بخاك سپرد و سپس وانمود کرد که عمه‌اش گم شده‌است.

روز پنجشنبه گذشته یك نامه بوسیله پست شهری بمامورین پاسگاه کلانتری یازده تهران رسید که فاقد امضاء بود، نویسنده نامه بمامورین نوشته بود جوانی بنام علی بهاری که در گاراژی واقع در آن بخش شاگرد مکانیك است عمه‌اش را کشته و متواری شده است مامورین با در دست داشتن آدرس بگاراژ مربوطه رفتند و پس از بررسی دریافتند که جوانی بنام علی بهاری در آنجا مشغول کار است.

مامورین علی را به کلانتری جلب کردند و از او سئوال نمودند که آیا تو عمه‌ات را کشته‌ای یانه؟ علی فوراً اعتراف کرد نویسنده نامه درست نوشته و من عمه‌ام را که پروین بهاری ٤۰ ساله بود کشته‌ام.

علی گفت من شاگرد مکانیك هستم و مدتها در خانه نامادریم واقع در خیابان اسکندری سکونت داشتم وچون ازرفتار نامادری راضی نبودم از آن خانه قهر کردم و بمنزل عمه‌ام پروین که باتفاق خواهر دیگرش بنام سروناز و شوهرش باهم دریك خانه زندگی میکردند رفتم.

علی اضافه کرد مدتی از رفتن من بخانه پروین نگذشته بود که شوهر پروین نیز دیگر به خانه نیامد ومن وپروین وسروناز تنها ماندیم علی گفت پروین زن معتاد و منحرفی بودو مرتب از من و سروناز پول هروئین می خواست و من همیشه با او بگومگو داشتم تا این که سحرگاه روز ۲۸ ماه رمضان برای خوردن سحری از خواب بلند شدم. پروین نیز درآن وقت از خواب برخاست. علی افزود هنگامی که من میخواستم برای گرفتن وضو ازاطاق بیرون بروم پروین از من پول خواست اما من جواب درستی باو ندادم بهمین جهت پروین شروع به ناسزا گفتن کرد.

علی اضافه کرد آنشب سروناز برای دیدن بستگانش از خانه بیرون رفته بودو من و پروین تنها بودیم ناسزا های پروین سخت مرا ناراحت کرد که ناگهان دست بکارد بردم و شاه‌رگ پروین را بایك ضربه قطع کردم ووقتی دیدم که او براثر خونریزی فوت کرد ابتدا در حیاط خلوت منزل چاله‌ای کندم و سپس جنازه عمه‌ام را در داخل گلیمی پیچیده و آنرا در داخل گودال انداختم و بر روی آن خاك ریختم نزدیکهای ظهر بود که از خانه بیرون رفتم و به سروناز اطلاع دادم که پروین بدون اطلاع ازخانه بیرون رفته و از او خبری ندارم و آنگاه بزیارت مشهد رفتم و چند روز قبل نیز دوباره به تهران بازگشتم و مشغول کار سابقم شدم که امروز گرفتار شدم.

پس از شنیدن اعترافات علی ماموربن پاسگاه کلانتری یازده جریان را به دادسرای تهران اعلام داشتند و چون قتل در حوزه استحفاظی ژاندارمری خزانه‌اتابکی اتفاق افتاده بود آقای فروزش بازپرس شعبه ۳۰ دادسرای تهران بکلانتری رفت و باتفاق علی بهاری و سرگرد عظیمی رئیس پاسگاه کلانتری ۱۱ به محل حادثه رفتند علی محل دفن جنازه پروین را به بازپرس دادسرای تهران نشان داد و بازپرس دستور داد جنازه پروین را از زیر خاك خارج کنند.

ساعتی بعد جنازه پروین در حالیکه در داخل گلیمی پیچیده شده بود از زیرخاك بیرون کشیده شدو جهت معاینه باداره پزشکی قانونی انتقال یافت علی در پایان اظهار داشت کاردی که بوسیله آن عمه‌اش را به قتل رسانیده است بداخل چاه توالت انداخته است که بازپرس دستور داد کارد نیز از چاه خارج شود آنگاه بازپرس دادسرای تهران حکم بازداشت علی را باتهام قتل عمه‌اش صادر کرد و او را بزندان فرستاد.

جنازه را از محل اختفا بیرون میاورند.

در تهران اتفاق افتاد

متهمین ومقتول پس از صرف مشروب الکلی به نزاع پرداختند

دو برادر، برادر سومشان را کشتند!

شب جمعه گذشته در نزاعی که بین ۳ برادر مست روی داد یکی از آنها کشته شد.

پس از وقوع این حادثه بلافاصله ماموران ژاندارمری سلیمانیه بریاست ستوان یکم انصاری رئیس پاسگاه در محل حادثه حاضر شده حسن وحسین آب نیکی را به اتهام قتل برادرشان یدالله بازداشت کردند. در تحقیقات اولیه متهمان اظهار داشتند:

ما برای صرف مشروب الکلی به کافه پروانه واقع در خیابان کهن رفتیم و پس از خروج از آنجا عده‌ای ناشناس به ما حمله کردند و ما را مضروب کردند.

ولی تحقیقات اولیه محل حاکی است که این سه نفر پس از صرف مشروبات الکلی به خانه خود برمیگردند و در آنجا حسن و حسین طی یك مشاجره با بطری یدالله را مجروح می‌کنند، که مجروح پس از انتقال به بیمارستان سینا فوت میکند.

حسن و حسین دو برادری که متهم هستند با بطری برادر دیگرشانرا کشتند.

اینجا نقطه پایان است و نقطه آغاز...

تنظیم از: ابراهیم آبار

این مرد به زن بیمارش میگوید: اگر میخواهی بمیری، بمیر!!

با قیافه رنج کشیده و چشمان بی فروغ در حالیکه چادر کهنه‌ای را بدور اندام نحیفش پیچیده بود، بی‌هدف در راهرو دادگاه خانواده اینطرف و آنطرف می‌رفت.

در جواب من که چرا به دادگاه آمده است گفت:

من از شوهر اولم خیری ندیده بودم خیال ازدواج نداشتم اما دختر عمویم از این مرد که تا حالا سه زن گرفته تعریف ها کرد و من با اینکه میدانستم درازدواج شانس ندارم معهذا زن او شدم. کار شوهرم کشاورزی و ساکن طالقان است، که پس از ازدواج همراه او به طالقان رفتم.

شوهرم بمن گفت زن اولش مرده دومی هم طلاق گرفته و زن سومش هم فوت کرده است اوینج بچه اززن سومش و چهارتا از زن اولش دارد این ۹ بچه چشم دیدن مرا نداشتند و از روز اول در صدد آزار و اذیت من برآمدند.

وضع مالی شوهرم هم رضایتبخش نیست و در خانه چیزی برای خوردن پیدا نمیشود! روز بروز من ضعیف وضعیف‌تر می شوم بطوریکه گاه اتفاق میافتاددر حین کار از حال میروم و بیهوش نقش‌زمین میشوم حالا متوجه شده‌ام که چرا زنهای او مرده‌اند! بشوهرم می‌گویم مرا به دکتر ببر اودر کمال خونسردی و بی اعتنائی جوابم میدهد: آدم که پیر شد میمیرد! اگر میخواهی بمیری بمیر، با اینکه حق ویزیت دکتر در طالقان کم است معهذا میگوید من از این پولها خرج تو کنم.

مارسممان اینست اگرزن مریض شد میدهیم دست‌پدر وبرادرش! او شوهرم یکروز دست مرا گرفت و از خانه بیرون کرد.

من بناچار بیست تومان قرض کردم و راهی تهران شدم.

او هم به تحریك بچه هایش به تهران آمده تا مرا طلاق دهد و حالا باین دادگاه شکایت کرده است، منهم آمده‌ام حرفهایم را بگویم تا ببینم قانون چه راهی پیش پای من می‌گذارد؟

برا ثر نفوذ گاز ۳ نفر سوختند

سه نفر از افراد یک خانواده درمیان شعله های آتش که براثر نفوذگاز بداخل اشپزخانه ایجاد شده بود سوختند.

بعداز ظهر روز پنجشنبه گذشته هنگامی که سارا محسنی‌زاده باتفاق کیوستاس و مستخدمه منزل بنام فاطمه وارد آشپزخانه منزلشان واقع در خیابان پهلوی کوچه صائب شدند، تا اجاق گاز خود را روشن کند، بمحض کشیدن کبریت، ناگهان محوطه آشپزخانه که قبلا گاز در آن نفوذ کرده بود، شعله‌ور شد و هرسه نفربشدت دچار سوختگی شدند که به بیمارستان انتقال یافتند

پالایشگاه عظیم بحرین آتش گرفت

بحرین ـ کامران عطائی خبرنگار اطلاعات:

پالایشگاه نفت بحرین بنام «رفینری» از صبح دیروز دچار آتش‌سوزی شده و حریق باشدت هرچه بیشتر همچنان ادامه دارد. حریق ازساعت ۹ صبح دیروز آغاز شد و ظرف مدت کوتاهی چهار مخزن نفت را دربر گرفت. با همه‌ی تلاشی که برای اطفای آن بعمل آمد، دامنه حریق ساعت به ساعت وسیع‌تر گشت و تاصبح امروز سیزده مخزن نفت راطعمه خود ساخته وخسارات مالی سنگینی وارد آورده است. پالایشگاه «رفینری» که حریق در آن روی داده‌است با «منامه» پایتخت بحرین بیست کیلومتر فاصله دارد و در محل پالایشگاه بیش از یکصد مخزن بزرگ نفت وجود دارد که احتمال سرایت حریق به این مخازن زیاد است.

در جریان اطفای حریق عده‌ای از ماموربن آتش‌نشانی و کارکنان پالایشگاه دچار سوختگی شده‌اند اما از تعداد تلفات و مجروحین هنوز اطلاع دقیقی در دست نیست.

* تقاضای کمك

گزارش تلفنی خبرنگار اطلاعات از بحرین حاکیست که از آبادان وسایر شرکت‌های نفت همسایه بحرین برای اطفای حریق پالایشگاه «رفینری» تقاضای کمك شده‌است و تلاش عظیمی برای مهار حریق آغاز گردیده است.

تلویزیون آمریکائی
جنرال الکتریک
آئینه افسانه ها

لباسشوئی کن وود
Kenwood
محصولات کن وود ساخت انگلستان

صرفه جوئی عمده برای
تولیدکنندگان مرکبات
بجای کاغذ شیمیائی از سیستم T.B.Z
سردخانه ترگل برایگان استفاده نمائید
جدیدترین سیستم مبارزه با فاسد و
پژمردگی مرکبات ۵۰ درصد از کاغذ شیمیائی مؤثرتر است.
شرکت سهامی ترگل ـ خیابان زرتشت کاشی ۹۷
تلفن: ۶۲۷۰۴۷

عاشقانه ترین داستانی را که شنیده‌اید بخاطر بیاورید
فیلم نواب عاشقانه‌تر است

کنترصنعتی است که احتیاج بقطعات پلاستیکی نداشته باشد
هرمشکلی درکارپلاستیك دارید باما مشورت کنید
دهرقطعه پلاستیکی که بخواهید مابرای شما خواهیم ساخت
قطعات صنعتی پلاستیکی از ۴ تا ۴/۰۰۰ گرم
کارخانجات پلاستیك سازی پلاستی ران:
جاده قدیم کرج کیلومتر ۱۸ جنب ایران ناسیونال تلفن ۹۶۰۷۹۸
اداره فروش و دفتر مرکزی:
خیابان شاهرضا ـ چهارراه کالج شماره ۱۹۲ تلفن ۶۶۵۶۶۸
Plastiran co.

TABA
تابا تا

تلفن جدید
لوئیجی
۶۲۴۲۵۴

قصر خوراک
با بهترین غذا های ایرانی و انواع ساندویچ های متنوع آماده پذیرائی میباشد
سفارش غذا برای پیك‌نیك و مهمانیها پذیرفته میشود
قصر خوراك
عباس‌آباد اول فرح شمالی تلفن ۸۴۲۲۴۱

کیلکا
تازه‌ترین تازه‌ها
مقوی ـ خوشمزه

برنامه آینده گروه ممتاز سینمائی پایتخت

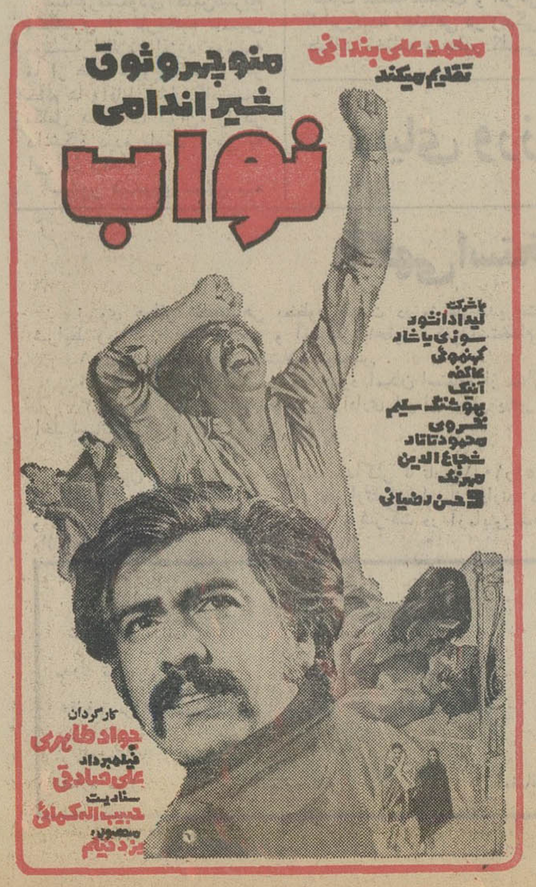

تبریکات

تیمسار سرلشگر دکتر ایزدپناه.

شورای عالی و هیئت مدیره انجمن محلی باغ صبا، بازگشت جنابعالی را به ورزش صمیمانه تبریک عرض نموده امیدوار است مانند همیشه در اجرای نیات مبارک شاهنشاه آریامهر موفق و منصور باشید.

شورایعالی و هیئت مدیره انجمن باغ صبا

تیمسار معظم سپهبد مشاور

انتصاب‌شایسته‌شمارا بسمت معاونت نخست وزیرکه نشانه توجهات شاهنشاه آریامهر به خادمین صدیق می‌باشد تبریک عرض نموده موفقیت آن جناب را در راه خدمت به شاهنشاه و ملت ایران آرزومندیم.

روحی مشاور ـ پرویز دادار

جناب آقای رحمت نعمتی شهردار محترم لنگرود

انتخاب بسیار شایسته جنابعالی بسمت شهردار لنگرود باعث خوشحالی کلیه علاقمندان بعمران و آبادی این شهر که اشنائی کامل به شایستگی ذاتی شما دارند گردید بدینوسیله ضمن عرض تبریک موفقیت هرچه بیشترتان را ارزومندیم.

حاج میرغلام راشدی. حاج‌لطف‌اله بهجو. حاج سید مهدی میر فخرجائی. محمد علی پرنیانی. سرگرد پرنیانی. کریم سخائی. حسین حکیم‌زاده. جعفر کوملائی. دکتر محمد بهجو. علی بهجو. محمد میرراشد

جناب آقای سید ناصر رضوی ریاست محترم شرکت نفت شعبه کاشان

انتصاب بجا و شایسته برادر ارجمندتان جناب سرهنگ علی اصغر رضوی را به ریاست شهربانی کاشان صمیمانه بجنابعالی و ایشان تبریک و تهنیت عرض نموده موفقیت معظم‌لهرا در اجرای منویات شاهنشاه آریامهر ملت ایران از خدای بزرگ خواستارم.

مهندس پرویز عابدینی

جناب آقای داود فلاح مقدم

انتخاب مجدد شما را به نمایندگی انجمن شهر تهران تبریک می‌گویم.

لندن ـ اکبر فلاح مقدم

جناب آقای صمد راشدی

انتصاب جنابعالی رابمدیریت امور عمومی دانشکده پزشکی تبریک میگوئیم.

نصرت‌اله افشار. محمد صالحی ابیانه

جناب آقای دکتر شفیع زاده

انتصاب شایسته شما سرباز فداکار انقلاب را بسمت شهردار شهرستان گرگان صمیمانه تبریک میگوئیم.

زنجان ـ دکتر قادری و بانو

۱ ـ ۱۹۳۸۵

جناب آقای جعفر منصوریان

انتصاب شایسته آن جناب را بسمت مدیریت کل قضائی وزارت دربار شاهنشاهی صمیمانه تبریک گفته توفیق بیشتر شما را در خدمت بشاهنشاه آریامهر و میهن عزیز از خداوند خواستارم.

خرمشهر عبدالله پرمر

۱ ـ ۶۲۶۸۶

جناب آقای رضا ایزدی مدیر کل مبارزه با بی‌سوادی

انتصاب شایسته جنابعالی را تبریک میگویم.

همدان ـ ابوالقاسم ایزدی

۱ ـ ۶۲۷۳۸

جناب آقای مهندس دره‌بیما

انتصاب جنابعالی را بریاست شرکت مخابرات لاهیجان صمیمانه تبریک عرض مینماید.

غلامرضا دلخوش نواز

تیمسار سرتیپ اشکوری

انتصاب جنابعالی را بسمت شهردار شهسوار تبریک عرض مینمائیم

دکتر ابوالحسن علامه و بانو

۱ ـ ۶۲۹۰۰

جناب آقای مرتضی امامی

انتصاب شایسته جنابعالی را بریاست آموزش و پرورش ناحیه ۲ تهران صمیمانه تبریک میگوئیم.

هیئت مدیره گروه فرهنگی خرداد

۱ ـ ۶۲۹۰۲

جناب دکتر فرخ رو پارسای وزیر محبوب و دانشمند وزارت آموزش و پرورش

انتصاب بجا و شایسته آقای اصغر انتخابی را بسمت ریاست آموزش و پرورش شهرستان مرند تبریک عرض مینمائیم.

کارمندان آموزش و پرورش شهرستان طوالش

محمد یزدانی ـ شاهپور رئیسی ـ رحمان علی نوشنده ـ محمد رضا ثابت ـ نصرت ابراهیمی ـ محرم علی معدل ـ ناصر ابراهیمی ـ سید سراج مرادی ـ بهمن کار جویان ـ عزیز پوستی ـ فیروز مالک مقدم ـ رزاق بهرام پور ـ حسین یزدانی ـ هوشنگ عرفانی ـ ابراهیم صحفی ـ علیرضا صیادی ـ عبدالرزاق لطفی ـ علی معارف دوست ـ سید محمود نبویان ـ مهدی فتحی ـ عباس الصاق‌پور ـ نادر سعید پور ـ عبداله باغ شیرین ـ عوض فرید ـ حسین شفائی ـ محرم علی ظهیری ـ علی شکوری.

۱ ـ ۶۲۷۳۲

شرکت ملی نفت ایران

آگهی مزایده شماره ۳۸۶

شرکت ملی نفت ایران ـ یکدستگاه شورلت بارکش مستعمل ـ یکدستگاه شورلت وانت مستعمل ـ ۸ دستگاه یدک نفتکش بدون مخزن مستعمل ـ ۹۳ قلم لوازم و ماشین آلات مستعمل مربوط به: تعمیرات اتومبیل و وسائل اتش نشانی ـ همچنین تاسیسات و ابنیه مختلف مستعمل به انضمام در دستگاه جرثقیل و تاسیسات حرارت مرکزی بار بری سابق پخش واقع در اصفهان چهار باغ بالا ـ جنب ساختمان شرکت ملی ایران را در سه گروه مجزا و از طریق مزایده عمومی بفروش میرساند:

۱ ـ علاقمندان میتوانند برای دریافت برگ مشخصات و شرایط شرکت در مزایده روزهای ۱ یکشنبه ۱۲ آذرماه ۱۳۵۱ ۲ دوشنبه ۱۳ آذرماه ۱۳۵۱ بین ساعت ۹ تا ۱۱ صبح به نماینده اداره اجناس مازاد در طبقه همکف اداره مرکزی دوم ـ شرکت ملی نفت ایران واقع در خیابان سپهبد زاهدی و یا به شرکت ملی نفت ایران منطقه اصفهان مراجعه نمائید.

۲ ـ پیشنهاد دهندگان میتوانند قبل از تسلیم پیشنهادخود از ساعت ۹ الی ۱۲ روز های ۱ ـ یکشنبه ۱۹ آذر ماه ۱۳۵۱ ـ ۲ ـ دوشنبه ۲۰ آذرماه ۱۳۵۱ درمحل حضور یافته به‌اتفاق نماینده شرکت وسائل و ابنیه مورد مزایده را رویت نمائید وسپس پیشنهاد خود را برای یک یا هرچند گروه که مایل باشند با توجه به مفاد برگ مشخصات و شرایط مزایده تنظیم و تسلیم نمایند.

۳ ـ سپرده شرکت در مزایده برای هر گروه مشخص گردیده و بایستی بصورت پرداخت وجه نقد بصندوق شرکت و یا ضمانتنامه بانکی مورد قبول شرکت معتبر بمدت ۶۰ روز از آخرین مهلت قبول پیشنهادات باشد.

٤ ـ پیشنهادات فقط تا ساعت ۱۲ روز یکشنبه ۲۶ آذرماه ۵۱ توسط نماینده اداره اجناس مازاد در طبقه همکف ساختمان مرکزی دوم واقع در خیابان سپهبد زاهدی و یا شرکت ملی نفت ایران منطقه اصفهان پذیرفته میشود و در ساعت ۹ روز سه شنبه ۲۸ آذرماه ۱۳۵۱ در کمیسیون معاملات ـ طبقه دوم ساختمان مرکزی دوم شرکت ملی نفت ایران باز و قرائت خواهد شد.

۵ ـ شرکت در رد یا قبول یک یا کلیه پیشنهادات واصله بدون آنکه محتاج به ذکردلیل باشد مختار است.

حضور پیشنهاد دهندگان شخصا در راس ساعت مقرر در جلسه قرائت پیشنهادات آزاد است.

۱ ـ ۶۲۴۹۶

مجالس ترحیم

باکمال تاسف واندوه فراوان فوت **بانو عصمت‌الحاجیه کیا** مادر عزیزمان را به اطلاع خویشان و دوستان میرسانیم.
مجلس ترحیم مردانه و زنانه آن مرحومه روز یکشنبه پنجم آذر از ساعت ۳ تا ٥ بعداز ظهر در مسجد مجد برگزار می شود.
زهرای کیا (خانلری) ، فروغ کیا (معدل) ، نیر کیا (وحید) ، تندر کیا ، محمد کیا .

با تاسف و تاثر بسیار فوت بانوی بزرگوار و نیکوکار **عصمت‌الحاجیه کیا** همسر مرحوم حاج میرزا هادی فرزند آیة‌الله‌العظمی حاج شیخ فضل‌الله نوری مادر و مادر بزرگ همسرمان را به اطلاع خویشان و دوستان میرسانیم . مجلس ختم مردانه و زنانه آن مرحومه روز یکشنبه پنجم آذر از ساعت ۳ تا ٥ بعداز ظهر در مسجد مجد برگزار می شود .
پرویز نائل خانلری ، غلامعلی وحید مازندرانی، محمود معدل ، بهرام‌فروتن‌پور .

بمناسبت رحلت‌آقای محمد تقی تسلیمی فرزند مرحوم قاسم تسلیمی گرگانی مجلس ختم روز دوشنبه ششم آذرماه از ساعت ۲ونیم تا٤ونیم بعدازظهر در مسجد فخرالدوله دروازه شمیران‌منعقد شرکت دوستان و آشنایان وهمشریهای گرامی موجب اجر و ثواب وتسلیت بازماندگان میباشد .
الاحقر سید ضیاءالدین استرآبادی

باکمال تاسف درگذشت اسفناک محمدتقی تسلیمی فرزندارشد مرحوم قاسم تسلیمی گرگانی را باستحضار میرسانیم.
مجلس ترحیم مردانه از ساعت ۲ونیم تا٤ونیم بعدازظهروز دوشنبه ششم آذرماه در مسجد فخرالدوله دروازه شمیران ونختم زنانه در همان ساعت وهمانروز در منزل آنمرحوم واقع دردزاشیب جنب آتش نشانی حقیقت اول کوچه باقی‌زاده منعقد میگردد.
خانواده‌های : تسلیمی . زیادلو . کاویانی . احمدی.گرامی. بابایان . سلطانی . تبریزی . شریفی .مهندس جعفرکمالی .صمدی. بخارائی . نوروزی . قاضی . یساری . شریعت‌زاده .
مصیبت وارده را بعموم بازماندگان آنمرحوم تسلیت میدهیم.

باکمال تاسف درگذشت شادروان **نصرالله‌بهبودی** رئیس‌پیشین حسابداری شهرداری پایتخت راباطلاع میرساند.
مجلس ترحیم آن مرحوم از ساعت ۱تا۳ بعدازظهر روز یکشنبه پنجم آذرماه در خانقاه صفی‌علیشاه منعقد میگردد.
شهرداری پایتخت

با کمال تاسف درگذشت آقای **نصرالله بهبودی** رئیس حسابداری شعبه دانشگاه این بانک را به اطلاع عموم همکاران و دوستان آن مرحوم میرساند مجلس ترحیم روز یکشنبه ٥ آذر ماه جاری از ساعت ۱ تا ۳ بعداز ظهر در خانقاه صفی‌علیشاه برگزار می شود .
بانک اصناف ایران

با کمال تاسف و تالم واقعه دردناک درگذشت ناگهانی شادروان آقای **نصرالله بهبودی** را باستحضار دوستان‌وفامیل و همشهری های گرامی میرسانیم .
مجلس ترحیم مردانه و زنانه روز یکشنبه پنجم آذر ماه از ساعت یک تا سه بعداز ظهر در خانقاه صفی‌علیشاه منعقد و مراسم شب هفت روز چهارشنبه هشتم آذر از ساعت ۳ تا٥ عصر در سالن شماره ٥ بهشت‌زهرا برگزار خواهدشدوسایل حرکت در منزل آن مرحوم جنب کلانتری ۸ آماده است .
حاج سید محمد امامی رضوی (امام‌جمعه) ، روائی، عرفانی ، سهراب‌پور ، خسروی ، سلیمی ، رزاقی ، ظهیری ، ساجدی ،نثاری ، سادات فاطمی ، زرگری ، هروی ،سکاکی، شحنه ، فروتن ، وداد ، میرزائی . خانواده های : بهبودی ، رفیعی ، صدرطهوری ، فتح‌الله‌زاده ، دکتر فولادی ، طهوری، صدیقی ، بسیج‌خلخالی ، سالار یحیی‌پور،سعیدپور ،مولائی، محقق ، دقیقی ، پورایران ، سلحشوری ،شهنوازی ، عطائی.
بعموم بازماندگان آن مرحوم مصیبت وارده را تسلیت میدهیم .

خانواده‌های : رشیدی . محمودی . رشیدیان . فرمان‌آرا. تضمینی . رشیدچی.ابوسعیدی . طباطبائی . شفا . سبحانی. مشایخی . محمدی . قربانی . باقرزاده . زمردیان . نیکخواه. صفابخش . علی‌پور . گنجه‌ای .
درگذشت شادروان **حسن رشیدی** بزرگ خاندان‌رشیدی را باطلاع میرسانند . مجلس ترحیم آنمرحوم روز یکشنبه ٥ر۹ر٥۱ درخانقاه صفی‌علیشاه از ساعت ٥ تا ۷ بعدازظهر برگزار میگردد .
بعموم افرادخانواده‌های عزادار‌بویژه بازماندگان آنمرحوم مصیبت وارده را تسلیت میدهیم .

بمناسبت درگذشت بانوی صالحه و نیکوکار مرحومه **عذرا شهروزتهرانی (زند)** مجلس تذکر و ختم زنانه ومردانه از ساعت ۲ ونیم تا ٤ نیم بعدازظهر روز دوشنبه ششم‌آذر ماه درمسجد حضرت امیر واقع درخیابان امیرآباد شمالی روبروی پمپ بنزین برقرار میباشد . انشاءالله آشنایان و فامیل باشرکت دراین مجلس روح‌آن‌مرحومه را شاد خواهند فرمود .
خانوادمزند . خانواده شهروز تهرانی
بعموم‌بازماندگان آنمرحومه مصیبت واردمرا تسلیت میدهیم .

درمسجد جامع هشتگرد
بمناسبت فوت آقای **عبدالعلی لنکرانیان** همکار محترم و صدیق شهرستان‌کرج‌مجلس ترحیمی درروز یکشنبه ٥ر۹ر٥۱ از ساعت ۱۰ صبح الی ۱۲ درمسجد جامع هشتگرد منعقد خواهد بود .
بخشدار ساوجبلاغ ـ سودابه‌خردپیشه

بمناسبت فوت آقای **عبدالعلی لنکرانیان** همکار محترم وصدیق شهرستان‌کرج‌مجلس ترحیمی درروز یکشنبه ٥ر۹ر٥۱ از ساعت ۱۰ صبح الی ۱۲ ظهر درمسجد جامع هشتگرد منعقد خواهد بود .
رئیس آموزش و پرورش ساوجبلاغ‌کیوده

با نهایت تاسف درگذشت شادروان **امیر پیرزاده** فرزند و برادر و همسر عزیزمان را باطلاع کلیه دوستان و آشنایان میرسانیم .
مجلس ختم زنانه و مردانه آن مرحوم روز یکشنبه پنجم آذر از ساعت ۳ تا ٥ بعداز ظهر در خانقاه صفی‌علیشاه برقرار می باشد .
مرتضی پیرزاده ، سکینه پیرزاده ، جمیله پیرزاده ، اشرف‌السادات پیرزاده .
خانواده های پیرزاده ، کازرونی‌زند ، رشدیه ، جوادی، دریابیکی ، جمشیدنژاد،جلالی ، حیاتی ،میرمبین ،اسکندانی، تشکری ، کدخدازاده ، اسدی ، آهنگری .
بعموم بازماندگان آن مرحوم مصیبت وارده را تسلیت میدهیم .

بمناسبت تقارن دو مصیبت عظمی و غیر قابل تحمل مرگ والده معظمه در تهران و برادر عزیزمان **ایوب شوکتی** در خوی مجلس ختم وتذکر روز دوشنبه ٦ آذرماه از ساعت۲ونیم تا٤ونیم بعدازظهر در مسجد زعیم واقع در خیابان منیریه وختم زنانه در همانروز وهمان ساعت در منزل شخصی خیابان انتظام کوی‌یک بیانی پلاک ۲ر٤۱ منعقد خواهد بود.
حاج اسداله شوکتی ، حاج‌یداله شوکتی ، سروان شوکتی

پیش آمدی ناگوار فوت مادر و برادر **آقای حاج اسداله شوکتی** باعث تاسف و تاثر بوده و مجلس‌ختم آن دوفقید سعیدروز دوشنبه ٦ آذرماه از ساعت۲ونیم تا٤ونیم بعدازظهر در مسجد زعیم واقع در خیابان منیریه منعقد می‌باشد . انشاءالله حضرات مومنین‌و همشهریهای گرامی ودوستان عزیز در این مجلس شرکت‌خواهند فرمود.
الاحقر حاج سید علی اصغر خوئی . الاحقر حاج شیخ ابوطالب فاضلی خوئی . الاحقر حاج میرزا خلیل‌قبله خوئی . الاحقر بکائی‌خوئی . هدایتی. مجتهدی . مجیدیه . احمدی . میری . مقبره . قلی‌زاده . حسن آل‌طه واعظی . حسنی. صمیمی. موسوی . صمدزاده . ممیزی . ابراهیمی . رحمانی . موحدی. بهنام. اردشیری. جهانداری . جدیدی. نبی‌لو.
آ ـ ۱۹٤۷۱
بعموم بازماندگان آن مرحومان مصیبت وارده را تسلیت میدهیم

کل من‌علیهافان
بمناسبت درگذشت نابهنگام مرحوم **رحمان رحیم طایفه** کارمند شرکت دخانیات ایران مجلس ترحیم روز دوشنبه ششم‌آذر ماه جاری از ساعت ۱ تا ۳ بعد از ظهر در خانقاه صفی‌علیشاه برقرار میباشد.
شرکت دخانیات ایران

یادبود

مراسم هشتمین سالگرد شادروان‌تیمسار سپهبد امیراحمدی بعلت تقارن با درگذشت فرزند عزیزم و بسبب تالمات روحی برگزار نخواهد شد . هزینه مربوطه بمصرف امور خیریه خواهد رسید .
توران امیراحمدی
آ ـ ۱۹٤۳۹

سپاسگزاری

تشکر و سپاسگزاری
بدین وسیله از کلیه سروران گرام و دوستان وآشنایان و اقوام محترم که از راه بزرگواری در مراسم تدفین وجلسات ترحیم و شب هفت فقیدسعید شادروان **محمدمهدی صابونچی** همراهی و شرکت فرموده و یا وسیله تلگراف و جراید ابراز همدردی فرمودند خصوصا جناب آقای محمدرضا سعادت‌فرد نماینده محترم مجلس شورای ملی صمیمانه تشکر مینمائیم . اگربعلت‌تالمات روحی‌تاخیری‌درشرفیابی وعرض‌تشکر حضوری روی دهد پوزش می طلبیم .
خانواده های : صابونچی و وابستگان
آ ـ ۱۹٤۰۹

سپاسگزاری
ازهمکاران ارجمندو دوستان محترمیکه‌ازطبقات مختلف مردم درمصیبت‌درگذشت پدرگرامیمان مرحوم‌حاج‌میرزاحسین روشن حضوراویابا‌ارسال‌نامه‌وتلگرام همدردی‌نموده‌اندصمیمانه سپاسگزاریم و مزید عمر و دوام سلامت آنان را خواستاریم .
سرهنگ رسول روشن ـ دکترعباس الرشدی (روشن)
آ ـ ٦۳۱۰٤

سپاسگزاری
از کلیه سروران ، اقوام ، دوستان و آشنایان گرامی که در مراسم تشییع و تدفین و مجالس تذکر و شب هفت جوان ناکام پرویز براتی ومجروح شدن سه نفر دیگر می‌باشد . این حادثه در روز ٦ر٤۹ر٤۹ در برلن غربی اتفاق افتاد و جریان ازاین‌قرار بودکه چهارده نفر ایرانی با افراد یك باندتبهکار آلمانی بزدو خورد پرداختند که در جریان آن یك ایرانی به‌نام احمدثمری معروف‌به محمدعلی شاکری بقتل‌رسید پس‌از کشته شدن محمدعلی شاکری چندنفر از منازعه کنندگان متواری گشتند و چند نفر نیز توسط پلیس‌آلمان‌دستگیر شدند. .
پلیس آلمان توانست‌به‌هویت چهارده ایرانی که در منازعه شرکت داشتند پی ببرد ولی چون بعضی از آنها از کشور آلمان خارج شده بودند پلیس آلمان اسامی آنها رادر اختیار پلیس بین‌المللی‌ایران گذاشت و تقاضای دستگیری آنها را کرد .
یکی از کسانی که نامش‌در لیست پلیس بین‌المللی ایران دیده میشد فریدون حریری‌بود

تسلیت

فقدان اندوهناک مرحوم یوسف اصیل را بعموم بازماندگان مخصوصا به آقای اسحق اصیل تسلیت میگویم .
رحیم اصیل

آقای دستمالچی دبیر محترم دبیرستان فرتاش
مصیبت وارده را بشما و خانواده محترمتان تسلیت میگویند .
گروه فرهنگی فرتاش
آ ـ ۱۹٤۲۱

جناب سرهنگ علی‌حاتمی
درگذشت اسفناک مادر گرامیتان را از سوی خودو همکاران تسلیت عرض مینمایم .
شهربانی یزد ـ سرهنگ الیکانی
آ ـ ۱۹٤۳۷

سرکار خانم فروغ‌کیا . جناب آقای معدل
بااندوه‌فراوان درگذشت‌مادرعزیزتان بانوعصمت‌الحاجیه کیاراتسلیت عرض نموده‌بقای‌عمر شما و خانواده محترمتان را از درگاه خداوند خواستاریم .
آذرمیدخت شرقی . دریاسالار صفوی
آ ـ ۱۹٤۵۱

آقای محمد واسعی ریاست محترم دبیرستان فرتاش
مصیبت‌واردمرابشما و خانواده محترمتان تسلیت عرض مینمایند .
گروه فرهنگی فرتاش
آ ـ ۱۹٤۲۱

سرکار علیه خانم کیاریاست محترم دبیرستان رضاشاه‌کبیر
مصیبت‌وارده را بشما و خانواده محترمتان تسلیت عرض تسلیت گفته و در غم شما شریک هستیم .
محسن و آذر علوی
آ ـ ۱۹٤۱۳

سرکار بدرالملوک عضوامینیان
باکمال تاسف درگذشت بانو امجد عضو امینیان را تسلیت میگوئیم .
کارکنان دبستان فروین تایباد
آ ـ ٦۲۷۷۰

جنابان آقایان عباس و منوچهر و دکتر ایرج‌خرمی
مصیبت وارده را به آن جنابان و خانواده محترم تسلیت میگوئیم .
دکتر محمد داروئیان ـمحمود رسول زاده ـ اکبر کرباسی
آ ـ ٦۲۹۵۸

جناب آقای طهماسبی
مصیبت وارده را بشما و خانواده ارجمند از صمیم قلب تسلیت میگویم .
محمد حسین محمودی
آ ـ ٦۲۹۷۰

دانش‌آموزان کلاس ششم دبیرستان کوشروی
فقدان اسفناک ، درگذشت شادروان سروش مژگانی جوان ناکام را به بازماندگان آنمرحوم و دوستان دانش‌آموز صمیمانه تسلیت گفته و خود را در این غم بزرگ شریک میدانند .
آ ـ ٦۳۱۲٤

با اندوه فراوان درگذشت جانگداز همکار عزیزمان شادروان مرتضی زند صالحی رئیس بانک صادرات‌ایران شعبه نگار را بخانواده و سایر بازماندگان آن مرحوم کلیه همکاران تسلیت میگوئیم .
کارکنان بانک صادران ایران منطقه نهم
آ ـ ٦۳۱۲۲

سرکار خانم کیا ریاست دبیرستان رضا شاه کبیر
مصیبت وارده را حضورتان تسلیت عرض مینمایم .
رئیس دبیرستان اندیشه ـ ایلخانی
آ ـ ۱۹٤۹۳

استادان و دانشجویان رشته شیمی مدرسه عالی پارس
مصیبت وارده را به خانم سیمین دخت رحیمی نژاد تسلیت میگویند .

جناب آقای صالحیان
نماینده محترم مجلس شورایملی
مصیبت وارده را به آنجناب تسلیت عرض نموده سعادت و سلامت خانواده محترم را از درگاه باریتعالی مسئلت دارد .
حسام‌الدین جمالی . شفیع ملکی

باکمال تاسف مصیبت وارده به همکار گرامی آقای علی‌اکبر دلفی دبیر ادبیات دبیرستان البرز را بایشان خانواده محترم دلفی تسلیت گفته سلامت آن خاندان را مسئلت داریم .
دبیرستان البرز
آ ـ ۱۹٤۷۷

جناب آقای سناتور مهندس ارفع
باکمال تاسف مصیبت وارده را تسلیت عرض نموده بقای عمر جنابعالی را از خداوند بزرگ مسئلت دارم.
امیراحمد حسینی

سرکارخانم فروغ کیا
ریاست محترم دبیرستان رضاشاه کبیر
با کمال‌تاسف مصیبت وارده را تسلیت عرض مینمایند.
فروغ ظفرامیرفیعی (مرودستی) . دکتر اکرم شفائی
آ ـ ۱۹٤۲۵

جناب آقای حسنین سرپرست محترم بانک عمران منطقه‌گیلان
با نهایت تاسف مصیبت وارده را بشما تسلیت میگویم.
بانک بیمه ایران شعبه رشت . محمود بانک
آ ـ ٦۲۷۹٦

جناب آقای عبدالخالق ریاحی ریاست محترم اداره اعتبارات منطقه نهم بانک صادرات
با نهایت‌تاسف درگذشت پدر ارجمندتان را تسلیت‌عرض نموده و بقاء خاندان محترم ریاحی را ازدرگاه ایزد یکتا خواهانم.
بانک صادرات شعبه چهارباغ اصفهان ـ عباس سرتیپی
آ ـ ٦۲۷۹٤

با نهایت تاسف و تاثر درگذشت نابهنگام دکتر کیارش نفیسی را به خانواده کمال‌آبادی و نفیسی تسلیت عرض مینمائیم.
منجیل ـ کارکنان نیروگاه سد شهبانو فرح
آ ـ ٦۲۷۹۰

سرکار سرگرد بلاری
مصیبت وارده را بهجنابعالی وخانواده گرامی تسلیت عرض مینمایند.
بیرجند ـ سرگرد امامی‌پور ـ سرگرد عطاردی ـ سرگرد پورنوروز ـ سروان آذرین‌فر

ریاست محترم دبیرستان رضاشاه‌کبیر
بانهایت تاسف و تاثر مصیبت وارده را تسلیت عرض مینمائیم .
دانش آموزان چهار فنی دبیرستان رضاشاه کبیر
آ ـ ۱۹٤۳۳

سرکار علیه بانو ماه جمیع لنکرانیان
فوت همسر گرامی را بشما و خانواده محترمتان تسلیت میگویم .
بخشدار ساوجبلاغ ـ سودابه خردپیشه

جنابان آقایان حاج میرزا حسن احقاقی وحاج عبدالرسول احقاقی دانشمندان عالیقدر
بانهایت تاسف مصیبت وارده را صمیمانه تسلیت عرض مینماید .
پادگان جلدیان ـ سرگرد خلیلی اسکوئی

جناب آقای انوشیروان حیاتغیب ریاست محترم پخش نفت ایران ـ تهران
غم مرگ خیلی بزرگ است برای اینجانب موجب نهایت تاثر و تاسف است که با عرض این تسلیت خود را در ماتم شما پسرخاله عزیز و بخصوص خاله مهربانم شریک بدانم . از خدای بزرگ برای جنابعالی و سایر منسوبین صبر و بردباری آرزو دارم
شهردار مشهد ـ مسعود مهدوی

جناب آقای ایلخان بازپرس محترم نوشهر
مصیبت وارده را به همسر گرامی و جنابعالی تسلیت عرض مینمائیم .
اسکندر رویانی و بانو

باکمال تاثر و تاسف درگذشت فاضل محترم جناب آقای حاج شیخ محمد حائریان را بعموم بازماندگان آن مرحوم بویژه آقایان دکتر جواد حائریان و سید مجتبی طباطبائی رئیس محترم اداره آموزش و پرورش ناحیه یازده تهران و دکتر رضا حائریان ـ دکتر محمد حائریان ـ مهندس‌علی حائریان ـ محمود حائریان و احمد حائریان تسلیت عرض مینمائیم .
ابوالفضل مصاحبی ، محمد مصاحبی ، حسین مصاحبی ، علی مصاحبی ، دکتر عبدالصمد مصاحبی ، دکتر عزیزاله مصاحبی ، خلیل مصاحبی ، مهندس محمد مصاحبی ، مهندس غلامحسین مصاحبی .

با اظهار تاسف فوت مرحومه والده محترمه سرکار خانم کیا رئیس دبیرستان رضا شاه کبیر را بایشان وجناب دکتر خانلری تسلیت گفته و سلامت خاندان محترم کیا را مسئلت داریم .
دبیرستان البرز

درگذشت نابهنگام همکار عزیزمان شادروان مصطفی زند صالحی رئیس شعبه نگار گرمان را بعموم بازماندگان آن مرحوم تسلیت میگوئیم .
بانک صادرات ایران

یک ایرانی باتهام‌شرکت‌درزدوخورد آلمان بازداشت شد

مامورین اداره آگاهی روز پنجشنبه گذشته‌یك جوان‌ایرانی راهنگامیکه‌درفرودگاه‌مهرآباد از هواپیما پیاده شد دستگیر کردند . این جوان که‌فریدون حریری نام دارد از طرف پلیس آلمان متهم بشرکت در منازعه منجر بقتل‌یك ایرانی ومجروح شدن سه نفر دیگر می‌باشد .
این حادثه در روز ٦ر٤۹ر٤۹ در برلن غربی اتفاق افتاد و جریان ازاین‌قرار بودکه چهارده نفر ایرانی با افراد یك باندتبهکار آلمانی بزدو خورد پرداختند که در جریان آن یك ایرانی به‌نام احمدثمری معروف‌به محمدعلی شاکری بقتل‌رسید پس‌از کشته شدن محمدعلی شاکری چندنفر از منازعه کنندگان متواری گشتند و چند نفر نیز توسط پلیس‌آلمان‌دستگیر شدند. .
پلیس آلمان توانست‌به‌هویت چهارده ایرانی که در منازعه شرکت داشتند پی ببرد ولی چون بعضی از آنها از کشور آلمان خارج شده بودند پلیس آلمان اسامی آنها رادر اختیار پلیس بین‌المللی‌ایران گذاشت و تقاضای دستگیری آنها را کرد .
یکی از کسانی که نامش‌در لیست پلیس بین‌المللی ایران دیده میشد فریدون حریری‌بود که‌مامورین اطلاع حاصل کردند شب گذشته ازطریق انگلستان به ایران پرواز خواهد کرد .
مامورین پنجشنبه گذشته‌تمام مسافرین هواپیما را که از انگلستان آمده بودند کنترل کردند و موفق شدند فریدون حریری را دستگیر کنند .
فریدون در بازجوئی گفت که در رشته زیبائی در آلمان تحصیل میکرده‌و اصلادرجریان زدو خورد ۱٤ ایرانی شرکت نداشته است .
فریدون حریری‌اظهار داشت مدارکی در دست دارد که بی گناهی او را ثابت خواهدکرد و آن‌مدارك‌را در اختیارمقامات قضائی تهران قرار خواهد داد.
فریدون حریری صبح‌امروز توسط مامورین شعبه‌یك اداره آگاهی تحویل مقامات قضائی شد .

برای پزشکان پیمانی خانه احداث میشود

با تصویب طرح استخدام پزشکان پیمانی‌که‌حقوق‌و مزایای ماهیانه آنان بین ۳۵۰۰ تا ۹ هزار تومان تعیین شده است اقداماتی نیزبمنظور تامین‌مسکن این گروه ازپزشکان‌بعمل آمده.
ایجاد مراکز بهداشتی و تهیه مسکن پزشکان پیمانی‌در بخش ها و روستا ها با استفاده از بودجه طرح مجتمع عمرانی با کمك وزارت آبادانی و مسکن و استانداری ها صورت میگیرد.
در این‌طرح عمرانی علاوه‌بر احداث خانه های مورد نیاز پزشکان ساختمان درمانگاه ها نیز انجام می پذیرد .
تعیین مناطق روستائی برای ایجاد درمانگاه و خانه برحسب تقاضای بهداری ها خواهد بود و ضمنا اولویت های اماکن نیز مورد توجه قرار می گیرد .
طبق اطلاع تا پایان سال ۵۱ دراستان مرکز٦درمانگاه ایجاد خواهد گردید و در سال آینده این طرح با گسترش زیاد تر بمورد اجراء درمی آید .

★ طی حوادث مختلف ، در آبان ماه گذشته

۱۵۷ نفر در تهران کشته شدند

★ **۹۵۸نفردر تصادف‌اتومبیل مجروح گردیدند**
امروز وزارت دادگستری به استناد معاینات پزشکی قانونی تهران آمار تلفات حوادث آبان ماه سال جاری را بشرح زیر اعلام کرد :
تصادف ٦۲ نفر، خفگی درآب ۹ نفر، غیر قابل تشخیص بعلت فساد ۲ نفر، سقوط ۳۱ نفر ، شکستگی علت نامعلوم ۷ نفر ، زیر آوار ۱۱ نفر، سوختگی ۱۳ نفر، ضربه مغزی ۳ نفر ، قتل درحین نزاع ۱ نفر، قتل‌باشلیک گلوله ۱ نفر، جنین نارس ۸نفر، خودکشی‌باطناب۱ نفر،خودکشی با اسلحه گرم ۱ نفر ، تصادف قطار ۱ نفر، پرت شدن ابزار کار ٥ نفر، اعدام ۱ نفر .
ضمنا در آبانماه گذشته۹۵۸ نفر براثر تصادف با اتومبیل مجروح شدند .
در این ماه ۲۰۷ نفر از نظر روانی، ۱٤۰ نفر از نظر عمل منافی عفت مورد معاینه قرار گرفتند .

انتخابات اتاق اصناف

سه‌شنبه‌این‌هفته انجام‌میشود
وزارت دشور مقدمات تشکیل اتاق اصناف را فراهم درده واز نمایندگان کلیه اتحادیه‌های‌صنفی دعوت بعمل آورده تابرای‌انتخاب هیات رئیسه اتاق اصناف تهران حضور بهمرسانند .
امروز وزارت کشور رسمااعلام کرد که‌بامداد روز سه‌شنبه‌هفته جاری با انتخاب رئیس و اعضاء هیات رئیسه اتاق اصناف اتاق رسما تشکیل می‌شود باین‌منظور از نمایندگان ۱۲٦ اتحادیه های صنفی که انتخابات هیات رئیسه آنها انجام گرفته دعوت‌شده‌است که در انتخابات اتاق اصناف شرکت نمایند .
خبرنگار ما گزارش میدهد:
هریک از اتحادیه های صنفی یکنفر را بعنوان نماینده از بین اعضاء هیات مدیره خودبوزارت کشور معرفی کرده‌اند. این۱۲٦ نفر روز سه‌شنبه رئیس اتاق و ده نفر از اعضاء هیئت مدیرمرا با رای مخفی انتخاب خواهند کرد .

ربایننده هواپیما خواستار آزادی تروریستهای آلمان شد

فرانکفورت ـ در ساعت ٦ بامداد امروز آواز خوان ناشناسی هواپیمای کانادائی بوسیله رادیو اعتراف کرد که او یکی از قربانیان نازی است و میخواهد نام وی در تاریخ ثبت شود ، او درخواست‌کرد که بیدرنگ رهبران گروه تروریستی «بادر-هاین‌من» که اکنون در آلمان غربی‌بازداشت شده‌اند آزاد شوند او قبلا در اولتیماتوم خود درخواست‌کرده بود که قبل از انفجار هواپیما که در ساعت دو و نیم بعد از ظهر (بوقت تهران) انجام خواهد شد تمام ناقوس ها بصدا در آیند و این در صورتی است کلیه کسانی که او خواستار آزادی آنها است سوار هواپیما بشوند . او از مقامات آلمانی درخواست‌کرده است که از پیش‌آمد هرگونه فاجعه‌ای جلوگیری کند .
اکنون دیگر برای پلیس جای تردید باقی نمانده است که رباینده هواپیما دچاربیمار روانی است . همچنین قدر مسلم این است که تا این ساعت مهماندار هواپیماصحیح و سالم است . یادداشتهائی‌که راهزن هوائی از پنجره‌هواپیما بخارج پرتاب میکند عموما با دست نوشته شده است .
هواپیما دزد ناشناس و مهماندار هواپیما درحال‌حاضر غذای کافی در اختیار دارد. چون غذای مسافران و سرنشینان هنوز در هواپیما است .
وزیر کشور آلمان فدرال اعلام داشته است که درصورت لزوم حاضر است شخصا به فرودگاه فرانکفورت برود و رباینده هواپیما همچنین گفته است که اگرمقامات‌چکسلواکی بوی اجازه ورود به آن کشور ندهند حاضر است به بیروت برود . او در آخرین‌یادداشت ساعت چهار و نیم بعد از ظهر روز را برای آزادی گروه هایشان‌بادرتعیین کرده است.
او تنها خواستارآزادی‌رهبران گروه هرج‌ومرج طلب «هایمان» میباشد او آخرین یادداشت خود را بنام «ایکس» امضاء کرده و گفته است‌که مهماندار هواپیما کاملا صحیح و سالم است ، او قبلا گفته بود یک هواپیما دزد چکسواکی باید از زندان آزاد شود .

اخبار خارجه

پاپ وپرون معاون هیتلر را فرار دادند

لندن ـ روزنامه «دیلی‌اکسپرس» چاپ لندن امروز طی یک گزارش اختصاصی‌که با تیتر هشت‌ستونی در صفحه اول خود چاپ کرده نوشته است که مارتین بورمان معاون سابق هیتلر اکنون در قید حیات است ودر ۷۲سالگی بعنوان یک بازرگان مرفه زندگی آرامی‌را در یکی از کشورهای امریکای جنوبی میگذراند.
«دیلی‌اکسپرس» که‌از روزدوشنبه جزئیات این ماجرا را فاش‌خواهد کرد ، نوشته است که بورمان‌اول باکمک واتیکان بایاری خوان‌برون رئیس جمهوری سابق آرژانتین و یک سیاستمدار بانفوذ و یک بازرگان معروف امریکای جنوبی توانسته است از آلمان فرار کرده و در یک کشور امریکای جنوبی زندگی تازه‌ای را شروع کند.
بااینحال مارتین بورمان در تمام این مدت از طرف سرویس‌های مخفی کشورهائی که بوی کمک کرده‌اند تحت تعقیب و مراقبت بوده و این ماجراسبب شده است که یک نویسنده امریکائی و یکی از خبرنگاران دیلی اکسپرس توانسته‌اندردپای «بورمان» را در آرژانتین پیدا کند . ولی اکنون معلوم نیست او در کدامیک از کشورهای امریکای جنوبی زندگی میکند.

خطر شورش در بولیوی

لاپاز ـ بدنبال اعلام اعتصاب عمومی کارگران نیروهای مسلح ، ماموران پلیس و سازمانهای‌غیر نظامی برای‌جلوگیری از یک شورش توطئه ضد دولتی در بولیوی بحال آماده‌باش درآمده‌اند.
جبهه خلق ملی (طرفدار) دولت نیز سیصد نفر ازمبارزان خود را که در جنگهای پارتیزانی تخصصی دارند در اختیار دولت گذاشته است.
«آلفردوارس» وزیر کشور بولیوی اعلام داشت کهنقشه یک توطئه خرابکارانه که قرار بود در روزهای اخیر بمرحله اجرا درآید توسط دولت کشف شده است.
وزیر کشور بولیوی اضافه کردکه‌عده زیادی ازسیاستمداران ورهبران سندیکاها در عملیات روز پنجشنبه بازداشت شده‌اند. وی گفت ما ترجیح میدهیم که صدها نفر بازداشت شوند تا آنکه دهها نفر در خیابانها بقتل برسند.
از طرف دیگر دولت بولیوی تعطیل کار واعتصاب عمومی راکه از طرف سندیکاها اعلام شده غیر قانونی اعلام کرده‌است از ایزرو بدنبال اعلام اعتصاب عمومی ۲٤ ساعته از طرف دولت در سراسر بولیوی مقررات حکومت نظامی اعلام شد. از پانزده ماه قبل حکومت دستراستی سرهنگ «هوگوبانزر» قدرت را در بولیوی بدست داشته است.

روش آشتی جویانه پرون در مقابل رئیس جمهوری آرژانتین

بوئنوس‌آیرس ـ خوان پرون رئیس‌جمهورا‌سبق آرژانتین‌دیروز در ویلای اختصاصی خود برای اولین بار از روز جمعه گذشته که بعداز۱۷سال‌تبعیدبه کشورش بازگشته است‌باخبرنگاران‌روبرو شد .
پرون که ۷۷سال‌دارد متناوبا دردونوبت وهربار در حدود۲دقیقه درپرابر خبرنگاران قرار گرفت‌و به پرسش های آنان پاسخداد .
پرون سخنرانی اخیر ژنرال «آلژاندرولانوس» رئیس کمیته نظامی رهبری کننده آرژانتین‌را که گفته‌بود بازگشت پرون به تحکیم وحدت ملی آرژانتین کمك‌خواهد کرد مثبت‌نامید .
درمحافل سیاسی « بوئنوس آیرس» لحن آشتی‌جویانه‌پرون بارئیس‌جمهور آرژانتین‌باین‌معنی تلقی‌شده است که‌هردوی آنها مایلنداز بوجود آوردن هرمانعی درراه برگزاری انتخابات عمومی آرژانتین‌درماه‌مارس آینده‌اجتناب کنند.
درنوبت دوم پرون‌در حالیکه به اتفاق همسر سومش « ایزابل » باخبرنگاران روبرو شده‌بود در جواب این سئوال که آیا سخنرانی دیروزدریادارباز‌نشسته روزاس ـ یکی‌از شخصیت های نظامی‌وسیاسی برجسته آرژانتین راخوانده است اظهار داشت که وی به‌بعضی اشخاص توجهی کردنوشته‌است که بورمان اول ندارد .

سال چهل‌وهفتم ـ شماره ۱۳۹۵۹

اطلاعات

شنبه ـ چهارم آذر ماه ۱۳۵۱
هجدهم شوال ۱۳۹۲ ـ بیست‌وپنجم‌نوامبر ۱۹۷۲

ساعات شرعی

استخراج دکتر ریاضی کرمانی

اذان صبح . . . . . ساعت ۵ و ۱۴ دقیقه
طلوع آفتاب . . . . . ساعت ۶ و ۴۸ دقیقه
ظهر شرعی . . . . . ساعت ۱۱ و ۵۲ دقیقه
اذان مغرب . . . . . ساعت ۵ و ۱۱ دقیقه

اعزام مشمولین گروه پزشکی ولیسانسیه

مشمولین گروه پزشکی امروز ازطریق سالن ورزشی کارگران به مراکز آموزش نظامی اعزام شدند . مشمولین لیسانسیه و بالاتر «غیر از گروه‌پزشکی» که آموزش نظامی حین‌تحصیل را طی نکرده‌اند فردا ساعت ۷ صبح از طریق سالن ورزشی کارگران واقع در میدان غاربه مراکز آموزش نظامی اعزام‌می شوند .

مشمولین لیسانسیه و بالاتر که آموزش نظامی حین تحصیل را طی کرده‌اند ، صبح روز ۶ آذر ماه «پس فردا» اعزام‌خواهند شد .

کلیه مشمولین ، باید هنگام معرفی خود بمراکز اعزام ۸ قطعه عکس و دو برگ رونوشت شناسنامه همراه داشته‌باشند. یك مقام اداره وظیفه عمومی تهران امروزبه خبرنگاراطلاعات گفت : مشمولانی که آموزش نظامی حین تحصیل را طی کرده‌اند ، بایستی هنگام اعزام گواهی قبولی آموزش نظامی حین تحصیل را ارائه دهند تا مراتب در برگ اعزام انفرادی آنها قید شود .

لیسانسیه هائی که آموزش نظامی حین تحصیل دیده‌اند ، برای‌طی ۸ هفته آموزش‌تحصیلی بمراکز آموزشی‌اعزام می‌شوند ولی مشمولینی که آموزش‌نظامی حین تحصیل را طی‌نکرده‌اند، ۶ ماه‌دوره آموزشی‌خواهندداشت.

مشمولینی که امروز ، «فردا»، پس فردا اعزام می شوند ، متولدین سال های ۱۳۱۲ تا پایان سال ۱۳۳۲ هستند غائبین سایر حوزه هائیز با مشمولین فوق اعزام می شوند .

مجازات مشمولین غایبی که بعداً به‌معرفی‌خود اقدام‌نموده‌اند پس از انقضای خدمت از طرف دادسرای تهران حداکثر تا ۲ سال حبس تادیبی خواهدبود .

به‌وکلای دادگستری بابت‌وکالت تسخیری حق‌الزحمه پرداخت‌میشود

وکالت تسخیری مجانی‌برای اولین‌بار در ایران ازبین میرود و در بودجه مالی ۱۳۵۲اعتبار لازم برای تامین حق‌الزحمه وکلای دادگستری که در این زمینه فعالیت دارند منظورشده است.

آقای‌دکتر محمد رضا جلالی نائینی رئیس کانون وکلای دادگستری امروز ضمن تائید این خبر به خبرنگار ما گفت:

یکی‌ازمشکلات اساسی وکلای دادگستری ازبدو تصویب‌قانون آئین دادرسی کیفری درزمان مرحوم داور ،وکالت تسخیری مجانی است.

هیئت مدیره کانون وکلا از مدتهاپیش برای رفع این‌مشکل بارئیس‌دولت ووزیر دادگستری تماس گرفته‌و خواسته های‌خود رادراین‌مورد مطرح‌کرده‌است .

در جریان سال مالی ۱۹۶۸ دولت ژاپن ۳۷۰ میلیون ین (معادل یک میلون دلار امریکا) بعنوان حق‌الزحمه به وکلائی که وکالت تسخیری را انجام میدهند پرداخت کرده است.

اطریش ، فیلیپین ، انگلیس، هند و سایر ممالک پیشرفته و در حال توسعه نیز برای وکالت های تسخیری حق‌الزحمه‌ای مناسب میپردازند.

هیئت مدیره کانون وکلای دادگستری‌پس‌از بررسیهای‌لازم درچگونگی پرداخت حق‌الزحمه وکلای تسخیری‌درسایر ممالک گزارش عملیات خودرا به‌آقای صادق احمدی وزیر دادگستری تسلیم کرد که پس از تائید در هیئت دولت‌مطرح‌و تصویب شده است . در جلسه مشترکی که اعضاء هیئت مدیره و کانون وکلا با آقای هویدا نخست‌وزیر داشتند ایشان تائیدکردند که‌در بودجه سال ۱۳۵۲ که بزودی برای تصویب به مجلسین تقدیم میشود بودجه‌ای‌برای وکالتهای تسخیری تعیین شده است که‌با تصویب این اعتبار برای اولین باروکالت های تسخیری مجانی در ایران از بین رفته و ۱۴۰۰ نفر وکلای‌فعلی‌ایران از مزایای آن‌طبق‌قانون برخوردار خواهند شد.

سخنرانی دردا نشکده ادبیات و علوم انسانی

آقای دکتر ابوالحسن جلیلی استاد دانشکده ادبیات‌و علوم انسانی‌دانشگاه تهران تحت‌عنوان «فلسفه غرب‌وتفکرایرانی» ساعت ۶ بعدازظهر روز سه‌شنبه ۷ آذرماه ۱۳۵۱ در تالار فردوسی‌دانشکده ادبیات سخنرانی خواهدکرد .

م‌الف ۱۳۲۰۸

گروه رقص‌های اسپانیولی در تالار رودکی

پنج‌شنبه شب شاهنشاه آریامهرو علیاحضرت‌شهبانو گروه رقص های اسپانیائی«انتونیو گادس» رادر تالار رودکی ملاحظه فرمودند .

اعلیحضرتین در پایان این‌برنامه « آنتونیوگادس » سرپرست گروه و همچنین سولیست زن این گروه را بحضور پذیرفتندو آنان‌را مورد تفقد قرار دادند.

رئیس راهنمائی و رانندگی:

ترافیک تهران قاراشمیش است

رئیس اداره راهنمائی و رانندگی در جلسه ماهیانه طاق بین‌المللی جوانان ایران که پنجشنبه در هتل آریا تشکیل شده بود ، از ترافیک تهران‌به بدی یاد کرد .

وی با لغات «پیچیده» ، «قاراشمیش» و «درهم» ترافیک تهران رابرای‌حاضرین درجلسه توصیف کرد .

سرهنگ شیرانی گفت : ترافیک مسئله‌ای است که همه مردم در روز با آن سرو کار دارند معذالك بظاهر یك‌مسئله فنی و پیچیده بنظر نمی‌آید

★ راضی نیستیم

رئیس‌راهنمائی گفت: ترافیک از سه اصل تشکیل شده‌است اصل مهندسی . اصل اجرائی و اصل آموزشی که به عقیده من مسئله آموزشی مهمترین اصل است .

رئیس راهنمائی و رانندگی گفت : ما از ترافیك پیچیده تهران راضی نیستم البته‌ترافیك نسبت به گذشته بهبود یافته است ولی این راضی کننده نیست و ما هنوز موفق به حل مشکل ترافیك نشده‌ایم، ما موقعی از ترافیك تهران راضی خواهیم بود که ترافیك ما نیز مشابه وضع عبور و مرور در کشور هائی از قبیل آلمان ـ هلند ـ امریکا و انگلستان باشد .

رئیس راهنمائی سپس گفت: شهرداری هنوز نه پل ساخته نه مترو احداث کرده است‌ونه شکل ساختمان‌شهر طوری‌است که بتواند گنجایش عبور در حدود ۵۰۰ هزار اتومبیل را داشته باشد لذا ما با امکانات موجود نمیتوانیم یك ترافیك ایده‌آل داشته باشیم .

ما ۱۲ سال پیش مسئله‌ای‌به نام ترافیك‌نداشتیم‌ولی افزایش سریع وسائط نقلیه که طبق آمار بطور متوسط سالی ۷۰ هزار اتومبیل اضافه شده‌است امروز ما را با مسئله پیچیده‌ای بنام ترافیك روبرو ساخته‌است.

رئیس راهنمائی اضافه کرد طرح‌کلی‌ترافیک بوسیله‌مهندسین فرانسوی و ایرانی تهیه شده و بزودی تقدیم دولت خواهد شد به عقیده من این طرح به بهبود ترافیک کمک زیادی خواهد کرد .

رئیس راهنمائی و رانندگی گفت: تاپیاده‌شدن طرح‌مهندسین ترافیک ما بااقداماتی از قبیل نصب چراغهای بزرگ راهنما، افزایش جریمه‌تخلفات رانندگی وتدابیردیگر سعی خواهیم کرد که به‌بهبود ترافیک کمک‌کنیم.

وی گفت ما ترافیک بد و درهم و «قاراشمیشی» داریم ولی این رانندگان هستند که میتوانند بارعایت مقررات به بهبود مشکل ترافیک کمک کنند .

★ تخلفات اجباری

درباره تخلفات رانندگی وسائط نقلیه رئیس راهنمائی و رانندگی گفت :

بعضی از تخلفات اجباری است به این معنی که بعضی از رانندگان‌وسائط‌نقلیه دیگران را مجبور به تخلف می‌کنند .

یاوقتی یک راننده وسیله نقلیه‌می‌بیند برای‌رفتن بخانه‌اش که‌درخیابان پهلوی حدفاصل سه‌راه عباس‌آباد(تامیدان ونک است) باید تا میدان ونک برود و بعد دور بزند (زیرا درسراسر خیابان مورد بحث خط ممتد کشیده شده) اجبارا مرتکب خلاف میشود و دور میزند . پس تمام این مسائل و ساختمان ناصحیح شهرتهران و افزایش سریع وسائط نقلیه دست بدست هم داده و باعث کندی ترافیک‌تهران شده‌است.

★ توقف ممنوع

رئیس راهنمائی درپایان‌مطالب خودگفت: خیابانهای اصلی را بتدریج توقف ممنوع اعلام می کنیم تا تمام سطح خیابان های اصلی زیر کشش ترافیک قرار بگیرد البته بعضی ازکاسب‌ها ازاین‌طرح ناراضی هستند ولی این بهتر است که‌آنها ناراضی شوند تاتمام مردم‌به‌علت کندی ترافیک دچار ناراحتی باشند.

یکی از حاضرین درجلسه به رئیس راهنمائی گفت : ما میخواستیم سر به شانه شما بگذاریم و از وضع ترافیک گریه کنیم ولی شما باسخنان خود مشابه این عمل را انجام دادیدومادیگر حرفی دنداریم !!

در صفحات دیگر میخوانید

این هیولا است که میسازید ، نه ساختمان!
صفحه ۵

- سرمقاله ، گزارشها و مقالات سیاسی خارجی‌صفحه ۶
- نقاشان جوان باید یاور یکدیگر باشند صفحه ۷
- انتقاد ، چهل سال قبل در همین روز ، پاورقی توفان درایران صفحه ۸
- گزارشهای خبرنگاران اطلاعات از خارج ، تهران ، شهرستانها صفحه ۱۱

شلوار ، پوشش شیك برای فصل سرد
صفحه ۱۴

- اطلاعات و مردم . این تافته‌های جدا بافته که نه در متن هستند نه در حاشیه صفحه ۱۵

دنیای ورزش روز های شنبه منتشر میشود

مدیر فروش

یکی از گروه‌های عظیم تولیدی ، یک نفر مدیرفروش حائز شرایط زیر را جهت تشکیلات مرکزی ، خود در تهران با حقوق سالانه حداقل ششصد هزار ریال استخدام مینماید :

۱ـ سابقه‌مدیریت فروش در موسسات بزرگ‌تولیدی
۲ـ تحصیلات عالی در رشته اقتصاد یابازرگانی
۳ـ آشنائی کامل بوضع بازار های داخلی .

خواهشمند است رونوشت مدارک لازم را باشرحی از سوابق کار به آدرس موسسه حسابرسی و خدمات مدیریت خبره ، خیابان پهلوی کوچه شمالی فروشگاه کوروش (پزشکپور) ارسال فرمایند .

کلیه‌اطلاعات محرمانه تلقی و در صورت درخواست عینا مرجوع می‌گردد .

مدرسه بریج ایران

فدراسیون بریج ایران
خیابان شاه ـ کوچه جم ـ تلفن ۴۰۰۶۲

شرکت سهامی سردخانه جهان کرج

مقدار عمده‌ای سیب لبنانی سفید و قرمز تحویل سردخانه و انواع نهالهای سیب ، گلابی ، هلو، چنار ، کبوته، تبریزی‌و غیره‌جهت فروش موجود دارد طالبین در کرج بدفتر سردخانه مراجعه فرمایند . تلفن کرج شماره ۱۱۵ر۲۷۱۱

استخدام خبرنگار

یکنفر خبرنگار با سابقه که در رشته رپورتاژ نویسی برای مجله تسلط کامل‌داشته باشد استخدام میشود .

داوطلبان میتوانند با مدارک زیر به روابط عمومی انجمن ملی حمایت کودکان واقع در خیابان پهلوی بالاتر از میدان ولیعهد خیابان خسرو خاور شماره ۲۹ مراجعه فرمایند .

۱ـ فتوکپی آخرین مدرک تحصیلی .
۲ـ یک قطعه عکس ۴ × ۶ .
۳ـ نمونه هائی از کار های مطبوعاتی گذشته .

رستوران ساتیشیك

افتتاح شد
روزولت شمالی خیابان دیبا چهار راه امیر اتابك

تلفنهای اداره فروش ۶۶۸۲۵۹ ـ ۴۸۳۰۷

در تلویزیون بلموتل بهتری ببینید

بانك ملی ایران با سابقه طولانی درخدمت اقتصاد کشور و برخورداری از اعتماد عمومی مطمئن ترین نگهبان پول شماست .

۱۰۰،۰۰۰ تومان... وام میخواهید؟

میتوانید :
سه سال هرماه ۱،۰۰۰ تومان
۴ سال هرماه ۵۰۰ تومان
۵ سال هرماه ۳۰۰ تومان

بانک رفاه کارگران

پس‌انداز کنید

پس‌انداز مسکن بانک رفاه کارگران شما را صاحب خانه میکند .

یك سری جواهر زمرد بارزش ۱۰۰ هزار تومان
یك سری جواهر الماس بارزش ۱۰۰ هزار تومان
یك سری جواهر یاقوت بارزش ۱۰۰ هزار تومان
یك سری جواهر فیروزه بارزش ۱۰۰ هزار تومان
یك سری جواهر برلیان بارزش ۱۰۰ هزار تومان

جوایز ممتاز بلیطهای اعانه ملی مخصوص روز مادر
برای ۵ نفر
باضافه : میلیونها ریال جوایز نقدی دیگر

هر یك از برندگان ۵ جایزه ممتاز میتواند یك سری جواهر یا ۱۰۰ هزار تومان پول نقد دریافت کند