# اطلاعات

بهجشنبه ۱ آبان‌ماه ۱۳۵٤ ـ سال پنجاهم
شماره ۱٤۸٤۱ تکشماره ۱۰ ریال
۲۸ صفحه


اطلاعات منتشر میکند

## انسان، کره زهره را فتح کرد

* سفینه شوروی بیش‌از ۳۰۰ میلیون کیلومتر راه طی کرد و پس‌از ۱۳٦ روز به کره زهره رسید

* سفینه شوروی بلافاصله پس‌از فرود اطلاعات و عکسهای روشنی از سطح زهره به زمین فرستاد.
درصفحه ۲

# جزئیات کلاهبرداری بزرگ بین‌المللی در تهران فاش شد


۱ مدیر یك شرکت آمریکائی ازایران فرار کرد

۲ شرکت زیمنس پولی را که شرکاء او برای رشوه دادن کنار گذاشته بودند به جیب زد

۳ اعضای یك کنسرسیوم بیش از ۸ میلیون دلاربه‌یك شرکت‌سوئیسی پرداختند

۴ توصیه شد دولت معادل مبالغی که بعنوان رشوه‌پرداخت‌شده‌ازدارائی ٤ شرکت خارجی ضبط کند

۵ خبر کلاهبرداری شرکتهای خارجی به‌سراسر جهان مخابره شد

درصفحات ۱۷ و ٤


نخستین گزارش نذیرفنصه وهادی مهرپرور

## فرستادگان اطلاعات درمیان راه‌پیمایان مراکشی درصحرا

همزمان باآغازراه‌پیمائی عظیم مراکشی‌ها درصحرای غربی بسیاری از مردم اقدامات خودرا علیه‌تسلط اسپانیا برسرزمین خود شدت داده‌اند. عکس گروهی از مردم صحرای غربی‌رادریکی از اجتماعات خود نشان میدهد
درصفحات ۲ و ٤

**انقلاب‌درصحرا**

نگذار فرهنگ بیگانه در خانه‌ات بماند
نوشته : فرهاد مسعودی
صفحه ۵

برای نیمسال دوم تحصیلی
**دانشگاه تهران**
در ۱٤ رشته دانشجو میپذیرد
در صفحه ٤

جاده تهران ـ شهرری ٦ باندی میشود
در صفحه ۳

مراتب تاسف خاطر شاهنشاه به خانواده «توین‌بی» ابلاغ شد
درصفحات ۲ و ٦

## چاه نفت بهبهان دیوانه‌شد

* گاز با فشار ۳۰۰ پاوند در ثانیه و با صدای وحشتناکی از چاه خارج میشود در صفحه ۳

## قتل‌های سیاسی وآدم‌ربائی درجهان

در وین
## مردان مسلح سفیر ترکیه راکشتند

سفیر ترکیه در وین که کشته شد.

در دمشق
- دبیر سفارت ترکیه با چاقو مجروح شد

در بیروت
- ۲ مقام آمریکائی ربوده شدند

در ژن (ایتالیا)
- دست چپی ها یك مقام مهم صنعتی را ربودند

در ایرلند
- ارتش سری یك مقام خارجی را ربود

درصفحه ۲

## چك تضمین‌شده ۱،۲۰۰،۰۰۰ تومانی برای کشاورز آذربایجانی

## آقای علی بابائی

کشاورز اهل قریه «گرده» از توابع نمین اردبیل هفته گذشته با خرید سری ۵ تائی بلیطهای بخت آزمائی

## میلیونر شد

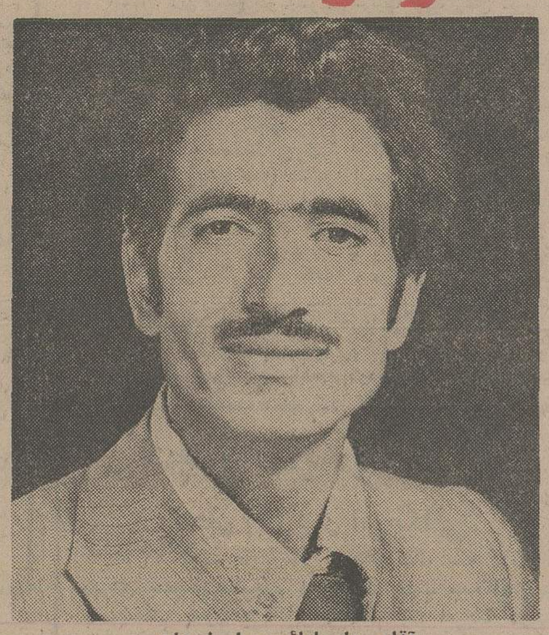

آقای علی‌بابائی میلیونرهفته

هفته گذشته ، یک میلیون و دویست هزارتومان جوایز ممتاز بلیطهای بخت‌آزمائی ، نصیبیک کشاورز ۲۹ ساله آذربایجانی ،از اهالی قریه« گرده» واقع‌درنزدیکی نمین اردبیل شد.

آقای علی بابائی ، که هر سال مدت دو الی سه ماه پس از پایان فصل درو ، بتهران می آیدو درکار های ساختمانی بکارگری می پردازد ، بلیط برنده را در تهران خریداری کرده بود.

وی ، عصر دیروز ، در بنگاه بخت‌آزمائی ملی در حضور علاقمندانی که در تالار اجتماعات بنگاه گردآمده بودند، ضمن‌معرفی به هم میهنان عزیز از طریق شبکه رادیوئی، جوایز خودرا طی چک یک میلیون‌ودویست‌هزار تومانی بانک‌ملی‌ایران دریافت داشت.

کشاورزخوششانس آذربایجانی، که‌دارای‌همسرودو فرزندخردسال است، باقسمتی‌از پول جایزه‌خود خانه‌ای خریداری خواهد کرد و قسمت عمده دیگر را به بانک خواهد سپرد تا از محل درآمد این پول، بتواند هزینه زندگی خود وخانواده‌اش‌را بهترین نحو تامین‌کندو به‌تحصیل‌بپردازد.

۱،۲۰۰،۰۰۰ تومان جوایز آقای علی بابائی بموجب این چک تضمین شده بانک ملی ایران پرداخت گردید.

## بیمنت‌زادروزفرخنده شاهنشاه آریامهر

رهبر خردمند ملت ایران

**سازمان‌عمران کوی‌فردیس**

جشن باشکوهی در محل شهرك فردیس برگزار مینماید

مجری سازمان عمران کوی فردیس از فردفرد هم‌وطنان ارجمند دعوت میکند ضمن شرکت‌دراین جشن باشکوه از اقدامات عمرانی ، فعالیت‌های ساختمانی وویلا های آماده کوی فردیس بازدید بعمل آورند .

**مهندس ارجمندترقی**

اتوبان کرج ـ خروجی دوم ـ جاده ملارد ویلا ـ روبروی نیرو گاه برق توانیر

## اطلاعیه‌ایران ناسیونال در مورد کلاسهای آموزش فنی رایگان جهت کارگران فنی کلیه‌تعمیر گاهها‌درسراسر کشور

شرح در صفحه آخر

**سرکار خانم باهره فرهنگ**

بامسرت‌بسیار انتصاب سرکار علیه را بمقام معاونت‌وزارت آموزش وپرورش صمیمانه تبریک میگویم .

رئیس موسسه ملی زبان عباس حری

**حراج فروشگاه مینا تمدید شد**

از ۱ر۸ تا ۱۰ر۸ر٥٤
خیابان تخت‌جمشید
تلفن ۷٥٤۱۱٦ ـ ۷٦۰۱۳۳

**جناب آقای فرج‌الله لاهیجی**

با اندوه فراوان درگذشت برادر گرامیتان را حضور آن جناب و خانواده محترم تسلیت عرض مینمائیم .

مهندس ضیاءالله مسعودی نراقی ، تقی افراخان ، رضا انوری.

**جناب آقای میراحسنی و بانو**

با نهایت تاسف و تالم مصیبت وارده را تسلیت عرض نموده بقاء عمر خاندان محترم را مسئلت دارم .

مهدی ضرغامی

**جناب آقای عباس نخعی**

به عالم باقی پیوستن پدر محترمتان‌را به‌شما ومنسوبین محترم تسلیت عرض، صبر جمیل و بقای عمر بازماندگان مرحمت‌شان را ازدرگاه ایزد یکتا مسئلت دارد .

یزد ـ حاجی آقا اسداللهی

**سخنرانی علمی**

موضوع : واکنشهای اوزون با ترکیبات آلی
سخنران: آقای پروفسور S.BAILEY استاد شیمی دانشگاه تگزاس
ساعت : ۳ بعداز ظهر روزهای شنبه سوم و دوشنبه پنجم آبان ماه ٥٤
محل برگزاری : سالن کنفرانس کتابخانه مرکزی دانشگاه ملی (اوین)
ورود برای علاقمندان آزاد است .

دانشگاه ملی ایران

**جناب آقای محمد حسین وکیلی مدیر عامل محترم بانك ایران و خاورمیانه**

کارمندان کلیه شعب‌بانك ایران‌و خاورمیانه از این‌که به پیروی از منویات شاهنشاه آریامهر در راه‌تامین رفاه کارمندان بانك‌قدم مثبتی برداشته وباتجدید نظرنسبت به‌حقوق آنها ترمیم قابل ملاحظه‌ای درسطح حقوقها بعمل آورده‌اید از اولیاء محترم بانك خصوصا جنابعالی صمیمانه سپاسگزاری نموده توفیق بیشتر آنجناب رادرراه پیشبرد هدفهای عالی‌بانك از خدای بزرك مسئلت‌دارند.

**سرکار خانم باهره فرهنگ**

انتصاب شایسته سرکار علیه را بمقام معاونت وزارت آموزش و پرورش صمیمانه تبریک میگویم .

مهدی شکیبا

آ ـ ۳۳٦۷۷

**جناب دکتر شریفی وزیر محترم آموزش و پرورش**

انتصاب شایسته خانم باهره فرهنگ را که از فرهنگیان لایق و صدیق میباشند به سمت معاونت وزارت آموزش و پرورش به جنابعالی تبریک عرض مینمائیم .

دکتر جنیبی ، دکتر کشتکار ، میرزائی ، احمدیان، امامی ، آذرین ، بهرامی ، موحدی ، مهاجری‌زاده ، بهزادی ، مبارکی ، سلیمانی ، میخچیان ، حشمتی ، تمدنی .

**جناب آقای دکتر احمد هوشنك شریفی وزیر محترم آموزش و پرورش**

انتصاب بجاوشایسته جناب‌آقای دکتر ناصر رحیمی رابه مقام معاونت آموزش عمومی صمیمانه تبریك و تهنیت‌میگوئیم.

دکترکاظم‌جاجرمی، دکتر ایرج والی‌پور، مهندس حسین وصال، یوسف‌تفضلی، مهندس منوچهر ابراهیمی ، دکترپرویز رجبی، دکتر ابراهیم ابراهیمی، دکتر ایرج خدوی، دکتر حسین نجمی، پرفسورشفیع جوادی، ژاله آلپ، دکتر محمد سطاری، جلال موسوی نسب ،مهندس احمدشهابی، دکترحامد فریدی.

جشن فارغ‌التحصیلی دانشگاه صنعتی آریامهر
درصفحه ۱۷

ژاندارمری کشور به بهترین نویسنده جایزه میدهد
شرح در صفحه ۱۲

آبلیموی داراب شیراز
تلفن ۳٤۰۹۷۹

## بانك شهریار

با کمال خرسندی به اطلاع هموطنان عزیز میرساند

**«شعبه‌شیراز»**

این‌بانك واقع‌درخیابان نمازی‌بموجب‌اجازه‌نامه شماره نب ر۳۰٤٥ مورخ ۱ر۱۱ر٥۳ بانك مرکزی ایران درساعت ٤ بعدازظهر روز شنبه سوم آبانماه ۱۳٥٤ که مصادف با شب چهارم‌آبان میلاد باسعادت و فرخنده اعلیحضرت‌همایون شاهنشاه‌آریامهر شهریار تاجدار ایران میباشد افتتاح و برای انجام کلیه امور بانکی اعم‌از افتتاح حساب جاری پس‌انداز،قبول سپرده ثابت ، افتتاح اعتبار اسنادی، خرید وفروش ارز آماده خواهد بود.

تلفن شعبه ۲۲٥٥۹

یك سازمان ارمنی مدعی مسئولیت قتل سفیر ترکیه شد

## ۳ مرد مسلح، سفیر ترکیه در اتریش را کشتند

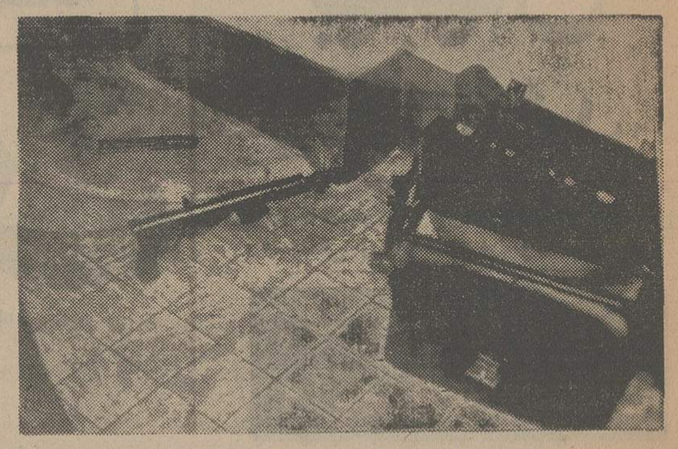

دو مسلسل که توسط مردان مسلح برای کشتن سفیر ترکیه دروین مورد استفاده قرار گرفت.
عکس رادیوئی یونایتدپرس

وین ـ آسوشیتدپرس ـ سه مرد مسلح ناشناس دیروزدر وین به‌دفترکار دانش‌توفانیگل سفیر ۶۰ساله‌ترکیه دراتریش حمله بردند و با شلیك چند گلوله پیاپی به زندگی سفیر که در دفتر کارش مشغول‌کار بود خاتمه دادند.

سه مرد مسلح با مسلسل های دستی مسلح بودند .ظهر روز گذشته (بوقت محلی)وارد ساختمان سفارت‌ترکیه دروین شدند و تقاضای ملاقات با سفیر را مطرح کردند .وقتی آنها بدفتر کار سفیرراهنمایی شدند از وی پرسیدند آیا او سفیر ترکیه در وین استو وقتی پاسخ‌مثبت‌شنیدندناگهان مسلسلهای خود را از سالك‌های دستی بیرون آورده و سفیررا پشت میزش ترورکردند .

پلیس وین بلافاصله وارد صحنه شد پس‌از تحقیقات‌اولیه معلوم شدکه مردان‌مسلح‌باپاك اتومبیل مرسدس بنز فرار کرده‌اند .

کارمندان سفارت به‌پلیس وین گفتند که سه تروریست انگلیسی صحبت میکردند و یونانی بودنداما موضوع‌یونانی بودن ضاربین هنوز از طرف مقامهای رسمی پلیس اتریش تایید نشده است دراعلامیه‌ای که پلیس وین بلافاصله پس‌از حادثه انتشار داد گفته شدکه سفیر ترکیه در اتریش که‌از نوامبر ۱۹۷۳ به این سمت برگزیده شده بود بلافاصله وبراثر شدت جراحات وارده درگذشت . سفیر متوفی قبلابه عنوان سفیر کشورش در بلغارستان نیز در مقام‌مدیر کل سیاسی‌وزارتخارجه ترکیه انجام وظیفه کرده بود .

در نیویورك مردی که ادعا میکرد نماینده جنبش آزادی بخش ارامنه است بوسیله‌تلفن به خبرگزاری آسوشیتدپرس اطلاع داد که این سازمان مسئول کشتن‌سفیر ترکیه‌بوده است .

### دبیر سفارت ترکیه در دمشق را با چاقو مجروح کردند

استانبول ـ یونایتدپرس ـ دیروز مردی از اتباع دولت ترکیه که برای کاری به سفارت کشورش در دمشق مراجعه کرده بود بعد از جر و بحث بسیار تندی که بین وی و دبیر ول سفارت‌درگرفت ـ دیپلمات مذکور راباچاقو مورد حمله قراردادو اورا بازخمهای‌سختی که برداشته بود روانه بیمارستان کرد.

سخنگوی وزارت خارجه‌ترکیه اظهارداشت که جراحات «ارول بولات» دبیر اول‌سفارت ترکیه در دمشق شدید است. کارکنان سفارت ترکیه در دمشق موفق شدند مرد ترك چاقوکش رادستگیر کنند واو را تحویل پلیس‌سوریه بدهند.

مقامات دولت ترکیه اظهار داشته‌اند که بین این ماجرا و تیراندازی بطرف سفیر ترکیه‌در وین که روز گذشته بوقوع پیوست رابطه‌ای وجودندارد.

بعداز ۱۳۶ روز وطی بیش‌از ۳۰۰ میلیون کیلومتر

## ایستگاه فضائی شوروی در سطح کره زهره فرود آمد

مسکو ـ خبرگزاری فرانسه ـ ایستگاه کیهانی خودکار شوروی بنام «زهره ۹» که «مدول» فرود آن صبح‌دیروز ـ چهارشنبه ـ در سطح‌سیاره زهره نشسته است روز۸ ژوئن ۱۹۷۵ از زمین بطرف زهره پرتاب شده بود . «زهره ـ۹» بعد از طی کردن بیش از۳۰۰ میلیون کیلو متر راه در طول ۱۳۶ روز خود را از کره‌زمین به‌کره زهره رسانده است.

**رادیو مسکو که‌این‌گزارش را منتشر کرده است گفت‌که ادوات ایستگاه کیهانی زهره ـ ۹، یعنی تجهیزاتی که‌درمدول فرود آن قرار گرفته‌اند درزیر فشاری که ۹۰ بار بیشتر از فشار جوی روی زمین است و در حرارتی که در سطح‌سیاره زهره به ۴۸۰ درجه‌سانتیگراد میرسد از محلی که در آن درسطح زهره فرودآمده عکس برداری کرده است.**

مدول فرود ـ یعنی قسمتی از ایستگاه زهره ـ۹ که در کره زهره فرود آمده است‌روز دوشنبه گذشته از سفینه اصلی جدا شد و در ساعت ۷ر۲۸ دقیقه روز چهارشنبه بوقت تهران وارد قشرجو اطراف کره زهره گردید سرعت آن‌هنگام وارد شدن به جو زهره ۱۰ر۷ کیلو متر در ثانیه بوده است.

بعد از آنکه از سیستم‌ترمز «آئرودینامیك» برای کاستن سرعت مدول فرود در جوزهره استفاده شد سرعت حرکت‌آن به ۲۵۰ متر در ثانیه کاهش یافت .بعد از اینکار، سیستم خود کاری که تجهیزات آن در داخل مدول فرود قراردارند بکار افتاد تا چتر های مورد نیاز برای نشستن آرام آن را به سطح سیاره زهره امکان پذیر کند . بدنبال این‌عملیات برای اولین بار یك سلسله مطالعات رصدی بوسیله‌ادوات علمی مدول فرود روی قشرابر هایی که اطراف کره زهره را پوشانده است انجام گرفت.

ایستگاه فضائی زهره ـ ۹ پس از جدا شدن مدول فرود در یك مدار شلجمی‌دراطراف قمر زهره قرار گرفت نقطه حضیض این مدار ۱۵۰۰ کیلو متر از سطح زهره فاصله‌دارد وایستگاه فضایی تقریبا در هر ۴۸۸ ساعت یکبار سیاره زهره را دور میزند .

طبق گزارش رادیو مسکو سیستم چتر های ترمز کننده حرکت مدول فرود هنگامی به کار افتادند که ارتفاع آن از سطح زهره ۵۰ کیلو متربود واینکار بدنبال استفاده‌ازوسائل ترمز کننده‌ای که با روش «آئرودینامیك» کار می کنند جامه عمل پوشید.

**در جریان فرود آمدن‌ومدت ۵۳ دقیقه بعد از فرود آمدن مدول بر سطح زهره، ماشین مذکور به کمك ادوات علمی گوناگونی که در آن تعبیه شده است‌یك‌سلسله مطالعات در باره‌جو اطراف زهره و در باره سطح و پوسته این‌سیاره درخشان انجام داد . عکسی‌که از منظره نقطه فرود آمدن‌از سطح زهره برداشته شده بود بیدرنك بزمین فرستاده شدودر همان حال علایمی که ازمدول فرود فرستاده میشد دراپستگاه فضایی در فاصله ۱۵۰۰ کیلو متری دریافت شد.**

علایم مذکور بعدا بوسیله ایستگاه فضایی زهره ۹ بنوبه خود به زمین فرستاده‌شدند.

دانشمندان شوروی به این ترتیب دراولین ساعات‌ماموریت سفینه کیهانی بدون سرنشین و خودکارزهره ۹توانسته‌اند آثار و اطلاعاتی درباره قشر ابر های اطراف زهره و خصوصیات نور این سیاره و ابعاد جو آن بدست آورند و راجع به چگونگی روشنایی منحصر بفرد سطح آن نسبت به سیارات دیگری که در منظومه شمسی‌قراردارند آگاهی های کاملا بی‌سابقه‌ای کسب کنند. خصوصیات فیزیکی و اختصاصات خاك سطح زهره وعناصر سازنده آن‌نیز درنقطه نشستن مدول فرود موردمطالعه دستگاههای خودکارقرارگرفته و اطلاعاتی که بدست آمده بیدرنك‌برای دانشمندان‌شوروی فرستاده شده است .

ایستگاه کیهانی خودکار زهره ۹ که اکنون در اطراف این سیاره طواف میکند در داخل کابین خودداراعکسی از لنین بنیانگذاردولت‌شوروی است و مدول فرود نیز همراه خود یك آرم مخصوص را که منقش به پرچم داس و چکش شوروی است به سطح سیاره زهره برده است .

نیروهای الجزایر در مقابل مراکشی‌ها متمرکز شدند

## خواهران و برادر سلطان حسن به‌راه پیمایان پیوستند

رباط ـ خبرگزاری فرانسه ـ آسوشیتدپرس ـ در حالیکه مقدمات راه‌پیمائی سبز بسوی صحرا بسرعت فراهم میشود فعالیت های سیاسی برای حل اختلافات مراکش و اسپانیا برسر این منطقه همچنان ادامه دارد .

پس‌از دیدار ناگهانی «خوزه سولیس» یکی ازوزیران کابینه اسپانیا باسلطان حسن دوم درمحافل سیاسی شایع شده که احتمالا راه برای مذاکرات مستقیم دو کشور باز شده است از سوی دیگر شورای امنیت سازمان‌ملل متحد امروز قطعنامه‌ای را مورد بررسی قرارداد که در آن‌پیشنهاد شده است‌دبیر کل سازمان ملل متحد بیدرنگ با اسپانیا و مراکش بمشورت پرداختنو ازآنها دعوت کند که‌در ماجرای صحرا روش میانه‌روی پیش گیرند .

منابع آگاه درمادرید اظهار داشتندکه یک دستورالعمل «خیلی خیلی محرمانه» بمقامهای اسپانیا در صحرا داده‌شده و در آن‌نتایج احتمالی «راه‌پیمائی سبز بسوی صحرای غربی» تشریح شده است .

همان منابع اضافه کردند که دولت اسپانیا بهیچوجه درنظر ندارد درماجرای صحرای غربی به زور و نیروی نظامی متوسل شود اما مقامهای اسپانیائی اقداماتی برای استفاده از وسائل ضد شورش‌بعمل آورده‌اند.

ازسوی دیگر حزب «وحدت ملی صحرا» که تنها حزب قانونی این سرزمین است در آخرین لحظه برنامه تظاهرات ضد مراکشی را لغو کرد . مقامهای اسپانیا در انتظار نتیجه گفتگو های شورای امنیت هرگونه تظاهرات ضد مراکشی را قدغن کرده‌اند .

در رباط پرنس مولای حسن برادر سلطان حسن دوم امروز بعنوان داوطلب برای شرکت در راه‌پیمائی‌سبز ثبت‌نام کرد .

خواهران سلطان حسن شاهزاده خانم عایشه ، شاهزاده خانم لاله و پرنسس فاطمه‌زهره نیز درپیشاپیش راه‌پیمایان دراین راه‌پیمائی شرکت خواهند کرد .

از سوی دیگر دیشب رسما اعلام شد که کویت نیز در این راه‌پیمائی شرکت خواهد کرد. شیخ صباح‌السالم‌الصباح حاکم کویت ضمن نامه‌ای که‌برای سلطان حسن دوم فرستاده نوشته است که کویت دعوت مراکش رابرای شرکت دراین راه پیمائی می‌پذیرد . دیروز عده‌ای‌از شخصیت های کویتی به سفارت مغرب رفته و آمادگی خود را برای شرکت دراین راه‌پیمائی به سفیر مراکش اعلام کردند.

در رباط سازمان راه آهن مراکش‌اعلام کرد که رفت و آمد عادی قطارها درداخل و خارج کشور از عصر دیروز متوقف شده است. در اعلامیه راه‌آهن مراکش توضیح‌داده شده که کلیه قطار ها برای حمل داوطلبان راه‌پیمائی سبز اختصاص‌داده شده است .

در عین حال محافل سیاسی رباط اظهار داشتند که ملك حسن مایل است درباره مساله صحرا با اسپانیا به گفتگو بنشیند. همزمان با تهیه مقدمات راه‌پیمائی سبز عصر دیروز «آلفردانرتون» معاون وزارت امور خارجه آمریکا در مسائل مربوط به آفریقای شمالی و خاورمیانه وارد رباط شد و بلافاصله باسلطان حسن دوم ملاقات و گفتگو کرد.

هنوز از مسائلی که در گفتگو های پادشاه مغرب با دیپلمات آمریکائی مورد بررسی قرار گرفته اطلاعی بدست نیامده ولی باحتمال زیاد مساله صحرای غربی در این مذاکرات مطرح شده است در تریپولی اتحادیه سندیکا های لیبی اعلام داشت که کارگران لیبی تصمیم گرفته‌اند صحرای غربی را «آزاد» کنند .

در اعلامیه اتحادیه سندیکا های لیبی که‌از رادیو تریپولی پخش شد از کلیه کشورهای عربی درخواست‌شده است که اختلافات خودراکنار گذاشته وبرای آزادی‌صحرای غربی کمك کنند .

دراعلامیه همچنین خاطر نشان شده است که این سرزمین عربی باید هرچه زودتر بطور مسالمت‌آمیز آزاد شود درغیر این صورت انقلابیون صحرا با کمك کشورهای عربی آن را بزور آزاد خواهند کرد. رئیس جمهوری عراق نیزاز اسپانیا خواست بارامپیمائی مراکشی ها مخالفت نکند. درصحرای غربی مقام های اسپانیائی به مردم غیر نظامی و خانواده های نظامیان اسپانیا توصیه کرده‌اند که بطور داوطلبانه زنان وکودکان خود رابه جزایر «کاناری» یاخود اسپانیا بفرستند .

مقام های اسپانیائی تاکید کرده‌اند که هیچگونه خطر فوری صحرای غربی را تهدید نمیکند واین توصیه تنها یک اقدام عادی امنیتی بعلت راه‌پیمائی مراکشی ها بسوی صحرا است .

ازسه روز قبل خانواده بازرگانان اسپانیائی ساکن صحرای‌غربی شهر «یائون» را تخلیه کرده و به«لاس‌پالماس» میروند .

درالجزیره روزنامه نیمه رسمی المجاهد نوشت آماج اصلی راه‌پیمایی صدها هزار نفری بسوی صحرای باختری ممکن است الجزایر باشد . روزنامه المجاهد ضمن اشاره بگسترش تمایلات ضدالجزایری در مغرب نوشت الجزایر در برابر هرنوع تحریك از خود دفاع خواهد کرد . از دیروز نیروهای الجزایر در مرزهای صحرا و مراکش متمرکزشده‌اند

کی‌سینجر و وزیرخارجه چین هنگام خداحافظی سردترین نطقها را ایراد کردند

## کی‌سینجر باسردی به‌سفر خود درچین پایان داد

پکن ـ خبرگزاری فرانسه ـ هنری کی‌سینجر وزیرامور خارجه امریکا و «چیائو ـ کورن‌هوا»وزیر خارجه‌چین پس از چهار روز مذاکره «سردترین» نطق ها را پس از برقراری روابط چین و آمریکا ایراد کردند .

دیشب در مجلس‌ضیافت شامی که به مناسبت پایان دیدار کی‌سینجراز جمهوری خلق چین ترتیب داده شد هر دو وزیر اظهار داشتند که کشورشان به نظریات کشور دیگر « احترام» می‌گذارند . وزیرخارجه چین گفت :

مذاکرات ما امکان دادکه بیشتر به نظریات یکدیگر آشنائی پیدا کنیم و این مذاکرات سودمند بود .

وزیر امورخارجه آمریکا در پاسخ گفت روابط ما بر اساس احترام متقابل به نظریات و منافع ملی یکدیگر استوار است .

کی‌سینجر پس از تاکید این مطلب که از سفر خود به‌جمهوری‌خلق چین«راضی» است . افزود که دو کشور ما تجربه کافی دارندتامعنی واقعی«تاکتیك» و «استراتژی» را از هم تمیز دهند .

محافل آگاه‌چین اظهارداشتند که سخنان وزیران امور خارجه دو کشور بروشنی نشان می دهد که بین آنها درباره بسیاری از مسائل وحدت نظر وجود نداشته است .

از جریان مذاکرات کی‌سینجر با « تنگ‌هسیائوپنگ» معاون اول نخست وزیر و سایر مقام های بلند پایه چین اطلاع دقیقی بدست نیامده ولی بنا به اظهار محافل‌آگاه مسائل مربوط به اروپا تفاهم بین‌المللی و کنفرانس‌هلسینکی از مهمترین مسائلی بود که در گفتگو های وزیر امور خارجه آمریکابا رهبران‌چین مطرح شده است .

بگفته محافل آمریکائی پرزیدنت مائوتسه تونگ‌نیز در جریان‌دیدار با کی‌سینجر از سیاست آمریکا در این زمینه بشدت انتقاد کرد و روش « تهاجمی» اتحاد جماهیر شوروی را درآسیا محکوم کرده است .

کی سینجر در پاسخ گفته است که خیال نمی کندتفاهم شرق و غرب بایستی مسئله دلواپس کننده‌ای برای چین باشد .

## ۲ کارمند سفارت امریکا در بیروت ربوده شدند

بیروت ـ رویتر ـ مردان مسلح بامداد دیروز دو آمریکایی را که در خدمت سفارت و اداره اطلاعات آمریکا در بیروت هستند ربودند . سخنگوی سفارت آمریکا در بیروت گفت دو آمریکایی‌ربوده‌شده تکنیسین امور چاپ در چاپخانه اداره اطلاعات سفارت‌امریکا در بیروت هستند که‌نشریاتی به زبانهای عربی و دیگر السنه انتشار میدهد .

این سخنگو گفت به‌محض آنکه اقوام نزدیک ربوده شدگان در امریکا از ماجرا مطلع شدند اسامی آنهافاش خواهد شد . اتومبیل‌حامل دو آمریکایی‌ساعت ۷ بامداد دیروز بوقت محلی توسط افراد مسلح محاصره شد . افراد مسلح به ان دو که از شاهراهی در کنترل مسلمانان چپ‌گرا عازم‌محل کار خودبودنددستور دادند از اتومبیل پیاده شوند و بلافاصله سلاحهای خود را بطرف دو آمریکایی نشانه گرفتند . در اتومبیل حامل دو آمریکایی دو زن محلی از کارمندان اداره اطلاعات امریکا در بیروت نیز قرار داشتند اما افراد مسلح بلافاصله‌آنها را آزادکردند.

سخنگوی سفارت آمریکا در بیروت گفت افراد مسلح رباینده دو آمریکایی هنوز شناخته نشده‌اند .

در پی ربوده شدن دو آمریکایی سفارت آمریکادر بیروت بلافاصله با رشید کرامی نخست وزیر لبنان و چند مقام دیگر دولت‌لبنان تماس گرفت و تلاشهای گسترده برای فراهم آوردن مقدمات آزادی آن دو آغاز شد .

تا دیشب هنوز رباینده‌گان مسلح‌باسفارت آمریکا یا مقام های‌دولت لبنان برای‌منعکس کردن خواستهای خود احتمالا در ازای آزادی گروگان‌هاتماس‌نگرفته‌بودند.

یک مقام آگاه در بیروت اظهار داشت دو آمریکائی که دیروز در بیروت توسط مردان مسلح ربوده شده‌اند وابسته به اژانس اطلاعاتی آمریکا بوده و بعنوان تکنیسین در چاپخانه آژانس اطلاعاتی آمریکا در حومه جنوبی‌بیروت کار میکردند. نام یکی از ربوده شدگان « چارلز کالاکر » ودیگری « ویلیام دیکنز جونیور » است و هنگامیکه همراه دو تن از همکاران لبنانی‌شان سر کار خود میرفتندربوده شده‌اند .

در پی ربوده شدن دو دیپلمات آمریکائی دربیروت بسیاری از سفارتخانه ها به کارمندان خود توصیه کرده‌اند که حتی‌الامکان از رفت و آمد در خیابانها خودداری کنند .

تاکنون صدها نفر از لبنانی‌ها در جریان حوادث اخیر ربوده شده و عده زیادی از آنها بقتل رسیده‌اند .

ازچندروز قبل‌کنسولگری های آمریکا ، انگلیس و المان غربی باانتشار اگهی در روزنامه‌ها و هتل‌ها به اتباع خود توصیه کردند که نام خود را در دفاتر کنسولگری ثبت کنند و پیوسته با کنسولگری خود در تماس باشند .

### عکاس ربوده شده آمریکائی در بیروت آزاد شد

بیروت ـ خبرگزاری فرانسه ـ یک خبرنگار عکاس آمریکائی بنام «لیونس» که بامداددیروز در بخش غربی بیروت ربوده شده بود دیشب آزادگردید. یک مقام آگاه دربیروت‌اظهار داشت رباینده‌گان ، خبرنگار عکاس آمریکائی را به سفیر الجزایر تحویل دادند و او نیز شخصا اورا به سفارت آمریکا تحویل داد .

گفته میشود که بین‌ربوده شدن خبرنگار آمریکائی ودو دیپلمات آمریکائی که بعد از ظهر دیروز ربوده شده‌اند هیچگونه ارتباطی وجود ندارد .

## توین‌بی مورخ بزرگ درگذشت

یورک ـ (انگلستان) ـ یونایتدپرس ـ «آرنولد توین‌بی» مورخ و فیلسوف و نویسنده بزرگ انگلیسی دیروز در یک آسایشگاه خصوصی که از چندی پیش بدنبال مبتلا شدن به سکته قلبی در آنجا بسر می برد بدرود زندگی گفت . توین‌بی که در مسائل پرتنوعی از سکس گرفته تا سیر قطور تاریخ صاحب نظر بود وبا صراحت اظهار نظر می کرد بعنوان مورخی که تمدن باختری وی را بیزار کرده بود شهرت داشت . اما برجسته‌ترین کار وی که اشتهار جهانی‌اش رابعنوان یک مورخ اساسا مدیون‌آن‌است کتاب بزرگی‌تحت‌عنوان «تتبعی درتاریخ است که در ۱۲جلد بچاپ رسیده‌است . برای تالیف این کتاب آرونولد توین‌بی فقید ۳۴ سال صرف وقت کرد .

توین‌بی در این اثر بزرگ، سیر تطور و تکامل تمدن‌ها را از مرحله تولد و ظهور تا دوره‌های انحطاط و زوال آنها بررسی کرده است .

در نظر او مدنیت بشری نیز دوره‌های تولد ورشد و بلوغ وبالندگی را پشت سر میگذارد تا سرانجام به دوره پوسیدگی میرسدوعاقبت دستخوش زوال‌ونابودی می‌گردد. او در تالیف عظیم ۱۲ جلدی خود نشان داده است که انحطاط‌وتباهی تمدن‌ها وجوامع متمدن‌معمولا نتیجه خطاهایی است که آن تمدن‌ها و جوامع در پاسخگویی به مسائلی که برابرشان قرار می‌گیرد مرتکب می‌شوند. توین‌بی زمانی گفته بود: کاری که من میکوشم انجام دهم این است که برای مردمان کشورهای باختری توضیح دهم که جوامع آنان چیزی بیش از یک اقلیت کوچک در سطح جهانی نیست ودنیای بزرگتر در آسیا و آفریقا و بهرحال در خارج از دنیای محدود باختری قرار گرفته است. تصور میکنم که تلاشم در این راه‌اندکی موفقیت‌آمیز بوده است .

کتابهایی که توین‌بی‌ـ صرف‌نظر ازتاریخ ۱۲جلدیش تالیف کرد به مسائل گوناگونی التفات دارد که‌موضوعات تاریخ و مذهب و گسترش شهرها را دربرمی‌گیرد واژه «شهر» درقاموس توین‌بی، دارای معنای بسیارگسترده‌ای است تاآنجا که دریکی از آثارش پیشگویی کرده است‌که سراسر دنیای ما روزی فراخواهد رسید که بیك شهر بزرگ، ولی تنها یک شهر، تبدیل خواهد شد .

## اتومبیل فوردبا اتومبیل پسرجوانی تصادف کرد

هارتفورد ـ آسوشیتدپرس ـ یکی از شرکت های بیمه آمریکایی به راننده کم سن و سال اتومبیلی که‌هفته گذشته با اتومبیل اختصاصی جرالدفورد رئیس‌جمهوری آمریکا تصادم کرده است ۶۰۰ دلار به عنوان حق‌جبران خسارت پیشنهاد کرد .

راننده جوان که جمزسالامیتس‌نام دارد به‌خبرنگاران اظهار داشت که این پیشنهاد را هفته گذشته دریافت کرده است . اتومبیل وی که با اتومبیل رئیس جمهوری آمریکا «تصادف» کرد یک بیوك مدل ۱۹۶۸ بوده‌و به مادر این پسر تعلق داشته است .

## اخبار کوتاه جهان

### قرارداد ترکیه با ایران

● استانبول ـ خبرگزاری فرانسه ـ احسان صبری چاقلایانگیل وزیر امور خارجه ترکیه پیشنهاد کرد که‌بین ترکیه‌وکشور های برادر خاورمیانه و آفریقا همکاری اقتصادی نزدیکتری برقرار شود . وزیر امور خارجه ترکیه تاکیدکردکه‌دولت متبوع وی از همه امکانات برای برقراری چنین همکاری استفاده خواهد کرد ویادآور شدکه‌ترکیه تاکنون با ایران و لیبی قرارداد هائی براساس منافع‌مشترك‌امضاء کرده است .

### فرانکو ورزش کرد

● مادرید ـ خبرگزاری فرانسه ـ ژنرال فرانکو پس از سکته قلبی بطور خارق العاده‌ای بهبود یافته وفعالیت عادی‌خود را از سر گرفته است . خبرگزاری‌اسپانیاگزارش داد که‌فرانکو دیروزپس از صرف صبحانه در آپارتمانهای کاخ محل اقامت خود به گردش پرداخت و مدتی با نزدیکان‌خود گفتگوکرد. پزشکان به فرانکوتوصیه کرده‌اند برای جلوگیری از اختلال جریان‌خون بورزشهای‌سبك‌بپردازد.

### نطق سادات در سازمان ملل

● قاهره‌ـ خبرگزاری‌فرانسه ـ پرزیدنت سادات و همسرش روز یکشنبه برا ی‌یک دیدار رسمی‌از ایالات متحده وارد ویلیامسبورگ‌درویرجینیا میشوند.مذاکرات رئیس جمهوری مصرباپرزیدنت فورد از روز دوشنبه در کاخ سفید واشنگتن آغاز میشود .

روز چهارشنبه رئیس جمهوری آمریکا نطقی درمجمع عمومی‌سازمان ملل متحد ایراد میکند و ناهار رابا کورت‌والدهایم دبیرکل سازمان ملل‌متحد صرف خواهد کرد .

حافظ‌اسد گفت ما از اسرائیل انتقام میگیریم

## سوریه‌وعراق علیه‌اسرائیل متحدشدند

بیروت ـ آسوشیتدپرس ـ سوریه و عراق لااقل بطور موقت مشغول فعالیتند تا اختلافات سخت خود راکنار بگذارند و به این وسیله فرصت یابند که جبهه شرقی دنیای‌عرب‌را در برابراسرائیل تقویت کنند . اقدامات عراق و سوریه برای آشتی کردن با یکدیگر همزمان باشدت یافتن بی سابقه تشنج در امتداد خط آتش بس سوریه و اسرائیل‌در ارتفاعات‌جولان است . این تشنج بنوبه‌خود از هنگامی آغاز شده که‌مصر و اسرائیل قرارداد جدید جداسازی نظامی خودرا در صحرای‌سینا امضاء کرده‌اند.. **حافظ اسد رئیس جمهوری سوریه طی مصاحبه‌ای که دیروز ، (چهارشنبه) منتشر شده است گفت : اسرائیل علیه ما تحریک می کند و ما نیز داریم انتقام می‌گیریم. صرف‌نظراز شکلی‌که‌تحریکات خصمانه اسرائیل داشته‌باشد وظیفه‌سوریه‌تلافی‌کردن‌است و ما اینکار را با بکار بردن حداکثرقدرتمان انجام‌خواهیم داد . این پرسش که آیا مناقشات سوریه و اسرائیل در جولان‌دامنه‌دارتر خواهد شد و شدت آن از آنچه که هست نیز بیشتر افزایش خواهد یافت مسئله‌ای است که جواب آن را آینده‌معلوم خواهد کرد.**

نیرو های اسرائیل و سوریه روز دوشنبه گذشته برای اولین بار بعد ازمامه ۱۹۷۴ کهبا میانجیگری‌هنری کی‌سینجروزیر خارجه‌آمریکا ترتیب عقب رفتن نیرو های اسرائیلی در قنیطره داده‌شد با یکدیگر زدو خوردکردند. لآویو ودمشق هریک دیگری را متهم کرد که نیرو هایش‌را در امتداد خط آتش بس در ارتفاعات‌جولان‌تقویت نموده است .

سوریه و عراق ظاهرا اختلافاتی را که از دیر باز با یکدیگر داشته‌اند و تنها چند ماه پیش چیزی نمانده بود که حتی روابط عادی دیپلماتیک دو کشور دچار گسیختگی شود، فراموش کرده‌اند. مخصوصا ازسپتامبر سال جاری که مصر قرارداد جدید جداسازی نظامی در صحرای سینا را بااسرائیل امضاء کرد عراق و سوریه بیش از پیش رغبتی نشان داده‌اند تا از اختلافات خودشان چشم‌بپوشند و در عوض توجه خود رابطور عمده متوجه مبارزه بر ضد عواقب قابل پیش بینی سیاست جدید دولت مصرو قبل از هر چیز قرارداد جدیدش با اسرائیل کند .

بسیاری از کشور های‌عرب تاکنون انورسادات رئیس جمهوری مصر را بخاطر امضاء کردن قرارداد مذکور به سختی ملامت کرده‌اندو حتی امضای این قرارداد را به معنای خیانتی بزرگ به اعراب دانسته‌اند چون در نظر آنها وقتی که مصرقول می دهد که اختلافاتش را با اسرائیل منحصرا از راه مذاکرات صلح آمیز حل خواهد کرد مفهومش این است که مصر سایر کشور های عرب‌و خصوصاسوریه و فدائیان‌فلسطین‌را در نبرد برضد اسرائیل تنها گذاشته و در صدد متلاشی کردن جبهه باختری اعراب برآمده است .جبهه‌مذکور درحقیقت همان صحرای سیناست که بصریموجب قراردادجدیدش با اسرائیل قبول کرده است که در آنجا و یا در هیچ جای دیگر برضد دولت‌یهود وارد جنگ نشود .

**اولین علایم آشتی مجدد عراق و سوریه و احیاء و تقویت شدن جبهه شرقی اعراب که در ماه های اخیر بدست آمده کاملا روشن است . صرف نظرازاقدامات آشتی جویانه‌بغداد و دمشق ملك حسین پادشاه اردن به منظور تقویت جبهه شرقی اعراب حتی قبل از امضاء شدن قرارداد جداسازی در صحرای سینا موافقت کرد که یک فرماندهی سیاسی و نظامی مشترك با حافظ اسد رئیس جمهوری سوریه به وجود آورد. این فرماندهی اختیار خواهد داشت که در مورد مسائل جنگ و صلح تصمیم بگیرد .**

ممکن است از فورد خواستاراسلحه شوم .

## سادات : بدون فلسطین صلح امکان‌پذیر نیست

کویت ـ یونایتدپرس ـ پرزیدنت‌سادات رئیس جمهوری‌عربی‌مصردر مصاحبه‌ای با روزنامه کویتی القبس گفت بدون دخالت فلسطینی‌ها نباید برای یافتن راه حل کلی و همگانی بحران خاورمیانه اقدام کرد. رئیس جمهوری مصر خاطر نشان ساخت هرگونه تلاش در یافتن چنین راه‌حلی باید تا تاسیس دولت در تبعیدفلسطینیان متوقف‌و معلق شود‌و این بدان‌خاطر است‌که‌مسئله فلسطین جوهر اصلی مناقشات اعراب و اسرائیل است. سادات در مصاحبه باالقبس‌ازفلسطینیها خواست صفوف خود را متشکل‌ترکنند و در تشکیل یک دولت موقت درتبعید حتی لحظه‌ای از تلاش باز نایستند .

درمورد نبردهای خونین داخلی‌لبنان سادات هشدار داد اگر بجنگ داخلی لبنان هرچه زودتر پایان داده نشود فاجعه‌ای بمراتب بزرگتر از فاجعه‌ای که در ۱۹۴۸ برای ملت فلسطین رخ داد بوجود خواهد آمد .

سادات ضمن انتقاد شدید از اتحاد شوروی گفت تسهیلات بندری که‌مصر از ۱۹۶۸ در اختیار ناوگان شوروی قرار داده برای استقلال مصر زیانبار است. اما در عین حال این مردم مصر هستند که میتوانند به هردو ابر قدرت امریکا یا شوروی در مورد تسهیلات پایگاهی پاسخ آری یا نه بدهند .

سادات گفت باآنکه مصر از سیاست منصفانه در مورد مسکو و واشنگتن پیروی میکند بااین وجود شوروی ، سوریه را وادار ساخته است‌که نسبت به مقاصد و سیاستهای مصر با دیده تردید بنگرد در مصاحبه با روزنامه کویتی سادات تایید کرد که در سفرش به آمریکا ممکن است از جرالد فورد خواستار فروش اسلحه امریکایی به مصر شود .


یخچال سایدبای‌ساید

یخچال وفریزر امریکائی

۲۲ فوت بایخ‌ساز اتوماتیك سه درب (برای یخچال ـ فریزر و یخ‌ساز درب جداگانه) باسیستم بدون برفك تماما ساخت امریکا در رنك های جالب هر دستگاه ۱۰۸۰۰ تومان ساختمان آلومینیوم طبقه ۷ شماره ۷۰۱ تلفن ۶۶۱۸۰۵ و۶۶۷۴۴۸

آخرین کلاس نهم

فضیلت

خیابان‌امیریه نبش منیریه تلفن ۴۲۶۴۵

TRINITY COLLEGE LONDON

ترینیتی کالج دانشگاه لندن باطلاع داوطلبان امتحان اخذ مدرك دیپلم میانه زبان انگلیسی‌می رساند که نام نویسی امتحان فوق از هم‌اکنون‌تا تاریخ ۱۰ر۸ر۵۴ در محل نمایندگی این کالج (موسسه زبانهای خارجی واقع در خیابان پهلوی بالاتر از تخت جمشید شماره ۱۵۹) ادامه دارد.

برای اطلاعات‌بیشتر باتلفنهای دفترنمایندگی کالج ۶۶۴۵۳۱ و۴۸۱۹۹۹ تماس حاصل نمائید.

هشدار کارشناسان درباره چاه‌رگ‌سفید که سرکش شده است

# چاه شماره ۳۳ درمعرض خطراست

## برای مهار چاه از یك متخصص بین‌المللی دعوت شده است هر چه زودتر خود را به ایران برساند

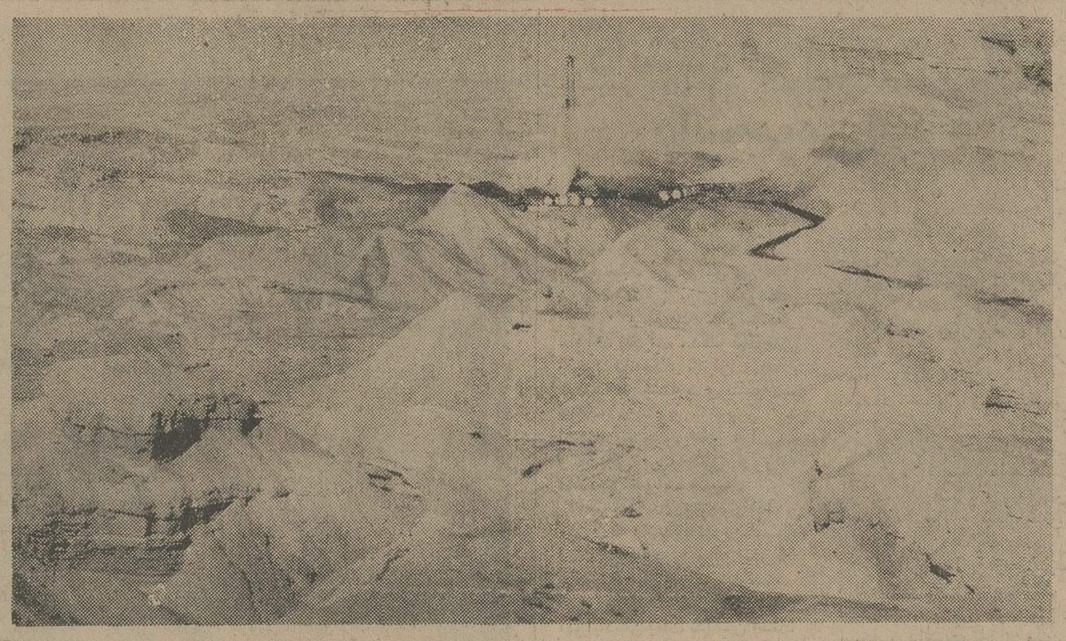

چاه شماره ۳۳ رگ سفید در «زیدون» بهبهان دیوانه شد وسر به طغیان نهاد .
فشارگاز از این چاه حدود۳۰۰ پاوند در ثانیه و با صدای وحشتناکی همراه است . هنوز فوران گاز و نفت توامان چاممهار نشده و کارشناسان برای مهارآن بزرگترین متخصص جهان رابایران‌دعوت کرده‌اند .

**بدنبال فوران گاز از چاهشماره ۴۷ رگ سفید ، در آغاجاری ،چاه شماره ۳۳ رگ سفید در « زیدون بهبهان» طغیان کرد وگاز و نفت توامان از این چاه فوران زد.**
**چاهشماره۳۳رگسفید در۲۰کیلو متری روستای « چاه بهار» یکی‌از روستا های‌بخش« زیدون‌بهبهان» قراردارد.**
روستای مزبور چهار حوزه نفتی دارد که هم اکنون از آنها بهره‌برداری میشود.
حفاری چاهشماره ۳۳ رگسفید از دو ماه قبل توسط شرکت حفاری‌و پیمانکاری«زیدینگ‌اندبیتس» باهمکاری ٤٤ مهندس‌و متخصص ایرانی و خارجی آغاز شد. این چاه می باید در ۱۳ هزار فوتی به‌نفت برسداما بطور غیرمترقبه‌ای در عمق ٦٦۲۰فوتی گاز از چاه فوران کردوهم‌اکنون گاز و نفت توامان از دهانه چاه بیرون می زند .
**فشار گاز چاه ۳۳ حدود ۳۰۰ پاوند در ثانیه است که با صدای وحشتناکی همراه است . بدنبال فوران گاز و نفت از چاه کمپ های مخصوص کارکنان و مهندسین حفاری‌و ایمنی ازنزدیکی چاه به شعاع ۲۰ کیلو متری انتقال داده شد واز طرف شرکت ملی نفت درمانگاه مجهزی با آمبولانس و پزشک و دارو و کلیه وسایل‌پزشکی‌در محوطه چاه مستقر شد.**
**هم اکنون یک اکیپ مرکب از متخصصین ایرانی و خارجی از این چاه‌مراقبت‌می کنند وگروهی متخصص حفاری و ایمنی از سراسر ایران به منطقه رگ سفید آمده‌اند،وسرگرم مطالعه و بررسی امکانات مهار کردن چاه می‌باشند. چنانچه عملیات خفه کردن گاز با موفقیت صورت نگیرد امکان فراوان داردکه‌برای مهار اساسی چاه را مشتعل کنند.**
**در حال حاضر از چاه شماره ۳۳ رگ‌سفید کنترل‌بسیار شدیدی بعمل می‌آیدبطوریکه تاشعاع چند کیلو متری چاه رفت و آمد افراد بشدت‌کنترل میشودتامبادا‌جرقه‌ای تولید شود وچاه‌را به کام آتش کشد .**

### ★ چاه انحرافی

هم‌اکنون مهندسین و متخصصین ایرانی و خارجی سرگرم مطالعه ایجاد یک‌چاه انحرافی درنزدیکی چاه ۳۳ رگ سفید هستند تا از طریق چاه انحرافی‌و به کمک‌تلمبه های بسیار قوی سیمان و گل و آب آنقدر به دهانه چاه بریزند تا چاه مهاروخفه شود. از فوران نفت و گاز در چاه شماره ۳۳ به دکل‌چاه هیچگونه آسیبی نرسیده است. ارتفاع گاز و نفت چاه که بادود غلیظی همراه است به ۲۵ متر می رسد.

### ★ مسمومیت کارشناسان

**روز وقوع حادثه یازده نفر ایرانی‌وآمریکائی سر چاممشغول کار بودند که ۳ تن از آنان دچار مسمومیت شدند و تحت مداوا هستند.**
**تاشعاع ٥ کیلو متری چاه از حرکت وسایل نقلیه جلوگیری می شود تامبادا حرکت این وسایط ایجاد جرقه کند.**
**چاه شماره یک رگ سفید نیز چند سال قبل به‌همین وضع‌دچار شد و پس از آتش گرفتن بهره برداری از آن متوقف ماند.**

### ★ چاه ٤٧ سرکش شد

باوجودیکه ٥۰ ساعت ازادامه فوران گاز در دهانه چاه شماره ٤٧ رگ سفید آغاجاری میگذرد و این چاه کاملا سرکش شده است باین وصف هنوز متخصصین و مهندسین ایرانی‌و خارجی‌پیمانکار حفاری‌چاه٤٧ رگ‌سفید آغاجاری نتوانسته‌اندکوچکترین توفیقی در مهار آن بدست آورند . این چاه سرکش متجاوز از٦۰تن ازکارکنان و مهندسان راعاجز کرده است .
**بدنبال فوران غیر مترقبه گاز از چاه٤٧بدستور مقامات شرکت ملی نفت کلیه متخصصان حفاری وکارشناسان ایمنی ایرانی و خارجی در سراسر کشور بمنطقه آغاجاری دعوت شده‌اند و هم اکنون این گروه برای مهارکردن چاه بسیج گردیده‌اند.**

### ★ دعوت از «ادیر»

یک مقام مطلع‌درشرکت ملی‌نفت گفت: چون چاه کاملا سرکش شده است‌و امکان دارد هر لحظه حادثه تازه‌ای پدید آورد و نیز امیدی نیست که بشود باوسائل موجود و متخصصین ایرانی و خارجی چاه رامهارکرد،از این‌رو از «ادیر» بزرگترین متخصص‌مهار چاه های‌سرکش دنیاکه آمریکائی است دعوت شده تابه ایران بیاید و مستقیما باهواپیما به سرچاه٤٧ رگ سفید آغاجاری برود.

بهبهان و اهواز- خبرنگاران اطلاعات

---

بموجب قراردادی که باسازمان رادیوتلویزیون‌بامضاءرسید

## برنامه‌های درس دانشگاه آزاد درسراسر کشور پخش میشود

### ★ دانشگاه آزاد برنامه های خاص منطقه‌ای نیزخواهد داشت

بعداز ظهر دیروز قراردادی بین دانشگاه آزاد و سازمان رادیو تلویزیون ملی ایران به امضاء رسید .
براساس این قرارداد ، سازمان رادیوتلویزیون ملی‌تهیه و پخش برنامه های درسی دانشگاه آزادرا برعهده‌گرفت. با این قرارداد ، تلویزیون ملی موظف شده است در نخستین سال تحصیلی دانشگاه آزاد روزی ۱ر٥ ساعت و در سال ششم روزی ۱۰ساعت برای‌این دانشگاه برنامه پخش کند .
براساس این موافقت‌نامه‌تهیه محتوای برنامه‌ها از نظرعلمی با گروه های درسی دانشگاه آزاد ایران و تهیه برنامه ها ازنظر فنی با سازمان رادیو تلویزیون ملی ایران است که از مرحله سناریو تا پخش را شامل می شود .
سازمان رادیو تلویزیون ملی ایران همگام با گسترش دانشگاه آزاد ایران تسهیلات لازم را چه ازنظر استفاده‌از ماکروویو و ماهواره، مخابراتی و چه اختصاص دادن کانال های جدید به برنامه های آموزشی دانشگاه ایجاد خواهد کرد .
در آینده علاوه‌بر برنامه مشترک دانشگاه برای سراسر کشور ، برنامه های خاص منطقه‌ای نیزبرای مناطق خاص ایران تهیه و در همان مناطق پخش خواهد شد .
تعیین جزئیات همکاری‌سازمان رادیو تلویزیون ملی ایران و دانشگاه‌آزاد براساس‌موافقتنامه به شورای عالی واگذار شده‌که اعضای آن عبارتند از : مدیرعامل‌سازمان رادیوتلویزیون ملی ایران ، رئیس دانشگاه‌آزاد ایران‌بهمن‌وحیدی معاون‌دانشگاه آزاد ، کامبیز محمودی معاون سازمان رادیوتلویزیون ، فرهاد صبا رئیس تلویزیون آموزشی وحمید نفیسی رئیس مرکزرسانه های دیداری‌و شنیداری‌دانشگاه آزاد ایران .


اطلاعات
را
تهیه کنید، مطالعه کنیدولذت ببرید
زیرا
جالب‌ترین رپورتاژ ها ، داغ‌ترین اخبار ، پرشورترین داستانها و دهها مطلب‌ومقاله‌درباره‌خانه‌داری، مد و آشپزی دارد ...


---

## جاده‌تهران- شهرری ٦ باندی میشود

جاده قدیم تهران - شهر ری بصورت یك بزرگ راه شش‌باندی تجدید ساختمان میشود . تا کنون در دو طرف این خیابان دو مسیل‌نسبتا بزرگ برای‌انتقال سیلاب‌هائی که از شمال تهران سرچشمه می گیرد ساخته شده است. همچنین دوشانه این جاده بوسیله یك «رنوژ» که‌چمن‌کاری خواهد شد از هم جدا شده‌است. دردوطرف بزرگ راه‌نیز درختکاری میشود. این برای نخستین بار است که در جنوب تهران‌و منطقه کوه‌های اراضی‌دباغخانه درختان چنار کاشته میشود.
به اعتقاد مطلعین انجام این اقدامات بخش خصوصی را به ایجاد تاسیسات در اراضی‌متروکه کوره ها ترغیب میکند و به همین جهت‌امیدمی‌رود‌جنوب‌تهران از وضع کنونی بیرون آید
باید دانست احداث‌و آسفالت این جاده همزمان با ساختمان سد عظیم لار شروع شده است و با آنکه کار های دشوار ساختمانی این سد عظیم درشرف خاتمه است ولی‌زیر سازی‌آسفالت این جاده هنوز پایان نیافته‌است و اگر وضع بهمین منوال‌ادامه یابد تا زمستان آینده هم وضع این‌خیابان‌سروسامان پیدانخواهد کرد.
تا اینجا خیابان نیمه تمام‌مورد بحث سه زمستان را پشت سر گذاشته‌است
مردم جنوب تهران ،و همچنین رانندگان کرایه تهران - شهر ری، اتوبوسها ، باری‌ها ،سواری هاو کامیونهائی که به شهر های جنوب ومرکز رفت و آمد می - کنند ، از خونسردی مقامات شهرداری در کاراین جاده‌شگفت زده شده‌اند.
این جاده از سوئی به راه‌قم و از سوی دیگر به ورامین و گرمسار مرتبط می شودو حرکت کامیونها و اتوبوسهائی را که از تهران به جنوب، جنوب غرب و جنوب شرق ایران می‌روند،آسان میکند.

---

## مدیران رادیو - تلویزیون تغییر کردند

گروهی از مدیران‌وکارکنان سازمان رادیو تلویزیون ملی ایران تغییر کردند ..تغییرات به شرح زیر است :
نظام‌الدین سلیمانی مفسر رادیو تلویزیون و مسئول بخش امریکا در کمیته تحقیق خبر- پرویز مشعوف مسئول برنامه‌های فرنگی و اجتماعی در تولید تلویزیون و عضو هیئت عامل تولید تلویزیون - عباس اربابی مدیر برنامه اول تلویزیون- حمید اوجی مدیر اخبار برنامه اول تلویزیون - خانم شهلا شهیم- مدیر امور عمومی تولید رادیو . عباس ساری اصلانی- مدیر مرکز رادیو تلویزیون مشهد. خانم زهرا رحیمی- مدیر مرکزرادیو تلویزیون رضائیه . حسن شهپری - مدیر مرکز رادیو تلویزیون اصفهان . هوشنگ صدیق صدری - مدیر مرکز رادیو تلویزیون مازندران . ابوتراب مستوفی- مدیرمرکز رادیو تلویزیون لرستان. سعید امیری - مدیر مرکز رادیو تلویزیون اردبیل. کاظم‌میرعلی اکبری- مدیر مرکز رادیو تلویزیون همدان .


پمپهای شناور I.D.C.
قابل توجه کشاورزان - پیمانکاران وشرکتهای ساختمانی
پمپهای شناور آی. دی. سی ساخت بهترین‌کارخانجات امریکا از ۱۲اینچ الی۱۸اینچ باشرایط‌سهل آماده تحویل
نماینده انحصاری در ایران- شرکت سهامی‌رگبار (خاص)
تهران سعدی جنوبی شماره۷٥٤ تلفن‌های:
۳٥ تا ۳۰٤٥۳۳ و صندوق پستی ۲۲۱۲
مشهد - خسروی نو ساختمان آهنچی‌تلفن۲۸٦۸٥
از شهرستان ها نماینده فعال میپذیریم

نمایشگاه شهرك مبل - خیابان کوروش کبیر (جاده قدیم شمیران) سه راه ضرابخانه - با پارکینك اختصاصی

خنك در تابستان - گرم در زمستان
با استفاده از سوخت ارزان گازوئیل یا گاز بجای برق
با دستگاه تهویه مطبوع آبزرو بشن
نیگاتا
خیابان تخت‌طاووس-روبروی امیرآباد پلاك شماره ۱۴٥
تلفن ۸٥٦۶۹۰ - ۹۰ و ۸٥۸۷۷۸ - ۶ و ۸٥۳۲۲٥



# (An advertisement from Swissair about its services.)

Hullo, old boy, how was that business trip to Toronto?

Well, I'll tell you. When I travel on business...

... it's always by Swissair, First Class. To Hong Kong, Nairobi, or São Paulo naturally nothing but DC-10 — *they've just enlarged* the First Class section.

With a DC-10 you even have plenty of room in Economy: there are practically never more than two seats side by side.

You take your hand luggage with you in the cabin. Fits right into those oversized compartments over the seats, and you save time not waiting for the bags when you land.

*Customs formalities* for samples, cameras, and film gear — they take care of all that for you.

And then they have that PARS computerized reservation system: Of course you book your hotel and hire your car through Swissair.

Naturally you can order a vegetarian menu. Or kosher. Or any diet you like. But whatever it is, wow!

On long flights you pick your own seat in advance. These days I always go non-smoker, wherever I'm flying to.

On the Far East routes by DC-10 or Jumbo to New York I usually watch the film. And then there are 8 different music programs. To Rio, *you obviously switch on sambas.*

If your kid is travelling alone, they have a special Junior Service; my youngest flew all by herself to visit her aunt in Bangkok recently.

And say you sprain your ankle, no sweat with Swissair. They have this wheel-chair service at the airport.

On the European hops they're using the new DC-9-51. You've never flown with such color.

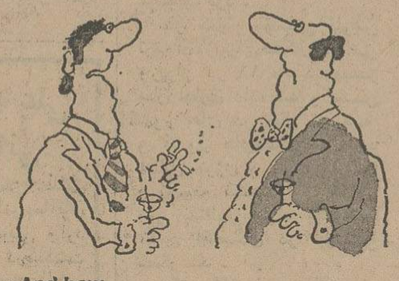
And how was business in Toronto?

*I told you, the flight was* a huge success.

SW-148

SWISSAIR, Avenue Villa - 100, Tehran - Tel: 835081

# تأسیس اولین شبکه بهداشتی و درمانی در اصفهان

**اولین شبکه بهداشتی و درمانی کشور بزودی‌دراستان اصفهان ایجاد میشود . یک شبکه آزمایشگاهی با ۱۱٦ پزشک‌وتکنیسین برای‌بیماریابی و مهک‌آبه روستانشینان و مردم شهرهای استان اصفهان تشکیل میشود.**

امروز اطلاع حاصل شد که آولین شبکه بهداشتی و درمانی کشوربدستور پروفسورپویان، وزیر بهداری در آینده‌نزدیکی دراستان اصفهان‌پیاده میشود. اداره کل آزمایشگاههای وزارت بهداری برای تامین کادر آزمایشگاهی این شبکه هم‌اکنون سرگرم تربیت ۹۰ تکنیسین و کمک تکنیسین آزمایشگاهی است . دوره آموزشی این‌تکنیسین‌هابزودی پایان می‌یابد و فارغ‌التحصیلان برای خدمت درشبکه بهداشتی ودرمانی اصفهان همراه با جمعی از پزشکان آزمایشگاهی عازم مناطق مختلف اصفهان خواهند شد.

**طرح شبکه بهداشتی**

براساس طرح وسیع شبکه بهداشتی و درمانی کشور در هرچند روستای نزدیک بهمدر استان‌اصفهان یک‌خانه‌بهداشت ودر هر قریه یا بخش یک مرکز تندرستی و در هر شهرستان یک بیمارستان‌برای بهداشت و رساندن خدمات پزشکی ازامدادفوری‌وگمگهای اولیه گرفته تا جراحی‌های بزرگ فعالیت خواهند کرد،

شبکه بهداشتی و درمانی همچنین‌در شهر اصفهان مرکز استان اصفهان دارای یکستاد بهداشتی ودرمانی و آموزشی خواهد بود . کسانیکه در روستاها به خدمات بهداشتی و درمانی نیاز داشته باشند ابتدا به خانه بهداشت مراجعه میکنند چنانچه خانه مذکور نیاز پزشکی مراجعه‌کننده را نتواند تامین کند آنان را به مرکز تندرستی قریه یا بخش اعزام میدارد، اگر خدمات پزشکی مرکز تندرستی نیز پاسخگوی درمان آنان نباشد بیماران با آمبولانس ، و در مواقع ضروری با هلیکوپتر به بیمارستان شبکه درشهر انتقال داده میشود.

### دریافت نشان خدمات اجتماعی

بفرمان شاهنشاه آریامهر ریاست عالیه سازمان شاهنشاهی خدمات‌اجتماعی، جمعی از مقامات بلندپایه و مدیران سازمان شاهنشاهی خدمات‌اجتماعی و موسسات وابسته به آن بدریافت‌نشان خدمات اجتماعی از درجه ۲ و ۳ مفتخر شدند.

فرمان‌همایونی طی مراسمی که بعدازظهر دیروز درمحل سازمان شاهنشاهی خدمات اجتماعی برگزار شد توسط آقای عبدالرضا انصاری قائم‌مقام و الاحضرت‌شاهدخت اشرف پهلوی در امور اجتماعی، اقتصادی‌و فرهنگی و مدیر عامل سازمان مذکور بشرح زیر بدریافت‌کنندگان ابلاغ شد .

آقایان : علی‌اصغر ادیب محمدی دبیر کل انتشارات‌و روابط عمومی دفتر امور اجتماعی، اقتصادی‌و فرهنگی و الاحضرت شاهدخت‌اشرف پهلوی، ابوالقاسم پرتو اعظم مدیر برنامه جنبش ملی نیکوکاری نشان درجه ۲ خدمات اجتماعی .

خانم حشمت یوسفی و آقایان : رکن‌الدین قوام نظامی ، دکترشعبان منوی، علی اصغر اژدری، دکترعلی امیررفیعی ، دکتر یحیی طبیبیان ، حبیب‌الله مدرس زاده رحمانی ، دکتر طهمورث فروزین ، دکتر لطف‌الله خلیل‌اللهی، مهندس رضا صیادی ، علی اصغر مستوفی ، دکتر فضل‌الله مصطفوی ، دکتر دهقان ، عباسعلی‌سرابندی، دکترعباس نادری ، دکتر ایرج استاد- سرائی ، مصطفی سیمجور، موسی غروی آشتیانی ، حسین سرکشیک، محمدرضا فرخ‌شهاب ، دکتر هرمز استوارى و دکتر محسن جانقربانی نشان درجه ۳ خدمات اجتماعی .

والاحضرت شاهدخت اشرف‌پهلوی در جلسه‌ای که دانشگاه گوچر در امریکابمناسبت سال بین‌المللی زن تشکیل شده بود نطقی ایرادکردند عکس رادیوئی آسوشیتدپرس

## دانشگاه تهران در ۱۴ رشته دانشجومی‌پذیرد

**برای‌انتخاب دانشجویان دوره های شبانه و روزانه ، امتحان برگزار میشود**

**دانشگاه تهران در نیم سال دوم تحصیلی برای دوره‌های روزانه و شبانه دانشجو خواهد پذیرفت . دکتر نهاوندی رئیس دانشگاه تهران اعلام کرد که در رشته های‌ریاضیات- فیزیک - علوم کامپیوتر - اقتصاد - زبان های فرانسه و آلمانی برای دوره روزانه دانشجو خواهد پذیرفت**

دکترنهاوندی همچنین‌یادآور شد که دانشگاه تهران امسال استادان خود را برای تدریس بدانشگاه آذرآبادگان نفرستاده است و از این نظر دانشگاه آذرآبادگان بعلت نداشتن استاد درسی اختصاصی دوره‌اقتصاد ۸۰ تن از دانشجویان رشته اقتصاد خود را بدانشگاه تهران فرستاده است که این عده ٦۰ واحد از دروس اختصاصی خود را در دانشگاه تهران میگذراند و سپس بقیه تحصیلات خود را در دانشگاه آذرآبادگان ادامه می‌دهند .

دکتر آموزگار رئیس دوره شبانه تهران نیز اعلام کرد که در رشته های حقوق ، اقتصاد ، شیمی ، زیست‌شناسی و ریاضیات و علوم کامپیوتر، زبان‌های‌خارجی‌فرانسه و آلمانی در دوره شبانه دانشجو خواهد پذیرفت . و اعلام‌کرد با توجه به این تعداد فارغ- التحصیل و زمینه‌ایکه هم‌اکنون وجود دارد برای دوره شبانه دانشجو خواهد گرفت . امتحانات نیمسال دوم برای انتخاب دانشجویان مورد نیاز دوره های روزانه و شبانه دانشگاه‌تهران از طریق آزمونی که بوسیله سازمان سنجش برگزار خواهد شد صورت میگیرد .

نیم سال دوم تحصیلی‌دانشگاه تهران از آذر ماه بپذیرش دانشجو وتقسیم بندی رشته‌ها میپردازد و از بهمن ماه‌کلاسها فعالیت خود را آغاز میکند .

## انعکاس جهانی کشف کلاهبرداری خارجی در ایران

تهران - گزارشهای مربوط به سوء استفاده کمپانی زیمنس آلمان و پیچ آمریکایی توسط خبرگزاریهای بزرگ از تهران به سراسر دنیا مخابره‌گردید.

رویتر در قسمتی از گزارشی که از تهران در این زمینه مخابره کرده مینویسد که کمیسیون مامور رسیدگی به شکایات خلافکاری های بعضی از شرکتهای خارجی دیشب نتیجه بررسیهای خود را منتشر کرد . کمیسیون تحقیق به دولت ایران اطلاع داده است که کنسرسیوم مخابرات ایران مرکب از شرکت‌زیمنس- شرکت سهامی نیپون الکتریک و شرکت جنرال تلفن و الکترونیک اینترنشنال و شرکت مهندسی پیچ‌کامیونیکیشنز دست به سوء استفاده و کلاهبرداری های کلان زده‌اند .

رویتر نوشته است دو کمپانی زیمنس و پیچ مبلغ ۸۸۰۰۰۰۰ دلاررشوه در مورد کنترات‌هائی که با دولت ایران داشته‌اند پرداخت کرده‌اند کمیسیون به دولت ایران توصیه کرده است که دولت معادل کل مبالغی راکه بعنوان کمیسیون پرداخت کرده‌اند ضبط کند و در آینده مناسبات خود را با این شرکتها مورد تجدید نظر قرار دهد .

خبرگزاری فرانسه نیز در گزارشی پیرامون سوء استفاده و خلافکاری شرکتهای یادشده گزارشی از تهران مخابره کرده و جریان سوء استفاده را تشریح کرده است .

خبرگزاری فرانسه مینویسد برای تعیین ماهیت‌این‌گزارشها و کشف صحت و سقم این امر که آیا مقامات رسمی دولت در این خلافکاریها شرکت داشته‌اند یاخیر ، دولت ایران کمیته‌ای جهت بررسی موضوع و انتشار نتایج آن تشکیل داد . کمیته نتایج بررسی های خود را که در آن خلافکاری کمپانی های خارجی تایید شده است تسلیم دولت کرد.

## در جریان جشن های‌فرهنگ و هنر در کرمانشاهان ۲٦۱ برنامه هنری اجرا میشود

**کرمانشاه - خبرنگاراطلاعات** باصرف هزینه‌ای معادل ۳۵۰ میلیون ریال‌درزمینی به‌مساحت ۲۰هزار مترمربع نخستین مجتمع فرهنگی غرب‌کشور بزودی در کرمانشاه ایجاد خواهد شد .

این‌مجتمع‌شامل خانه‌فرهنگ- موزه - کتابخانه و سالن‌های نمایش با گنجایش ۵۰۰ الی ۱۰۰۰ نفر خواهد بود و در تمام‌فصول‌از آن‌استفاده‌خواهد شد .

آقای خاکسار مدیر کل فرهنگ و هنر کرمانشاهان در یک گفتگو با خبرنگاراطلاعات در کرمانشاه ضمن اعلام‌مطالب بالا و برشمردن برنامه‌های جشن فرهنگ و هنر در کرمانشاهان‌اضافه‌کرد درجشن فرهنگ و هنر امسال درشهرها و روستاها و بخشهای کرمانشاهان ۲٦۱برنامه‌نمایشی اجرا خواهد شد و برای‌اولین بار گروه موسیقی «تنبور» بخش صفحه بمدت دو شب درتالار رودکی تهران برنامه اجرا خواهد کرد. همچنین جشنواره‌تئاتر غرب و موسیقی منطقه‌غرب در کرمانشاه‌بنمایش گذارده خواهد شد.

## تخته سنگی باندازه یك ساختمان دوطبقه بر هراز سایه افکنده است

یک تخته سنگ عظیم به اندازه یک ساختمان دوطبقه در منطقه «شیخ‌کش» بین‌آبسک و پلور که فاصله زیادی با کوه «وانا» ندارد بالای کوه قرار گرفته و بر جاده هراز سایه مرگ افکنده است.

در طرح انفجار و تخریب کوه «وانا» ریزش‌برداری این تخته‌سنگ گنجانیده‌نشده‌است. پس‌از ٥ روز از اجرای طرح انفجار کوه «وانا» مواد منفجره هنوز قادر به ریزش- برداری کوه نشده‌اند.

## بهیاران مرکز پزشکی گلستان سوگند خوردند

۳٥ نفر از کار آموزان دومین دوره بهیاری مرکز پزشکی گلستان وابسته به دانشگاه جندی‌شا پور اهوازطی آئین خاصی مراسم سوگندبه‌جای آوردند.
جشن فارغ‌التحصیلی بهیاران ، همزمان باگشایش‌بخش«کبالت تراپی » در اهواز برگزار شد. در بخش «کبالت تراپی » بیماران سرطانی با انفجاربمب «کبالت» معالجه خواهند شد . در این عکس بهیاران‌مرکز پزشکی گلستان‌در آئین بجای آوردن سوگنددر حالیکه‌شمعی روشن بدست دارند ، دیده میشوند.

## انعکاس مبارزه با گرانفروشی در آمریکا

شیکاگو تریبون چاپ‌شیکاگو مینویسد : شاهنشاه ایران مبارزه را علیه تورم اعلام کرده‌اند. برای مبارزه علیه۱٤ درصد افزایش هزینه زندگی در ایران تاکنون در عرض‌سه هفته ۳۵۰ مغازه در تهران‌بسته شده و چهار هزار نفر بجرم خلافهای گوناگون نظیر گرانفروشی وکم‌فروشی‌محکوم شده‌اند. همچنین دولت ایران یک لیست رسمی از نرخها برای پائین آوردن نرخ‌های خرده‌فروشی کالاها منتشر کرده است و در حال حاضر این مبارزه توسط ماموران غیرنظامی و مصرف‌کنندگان صورت میگیرد.

## ایران با گابن و چك‌اسلواکی پروتکل‌جدید امضاء میکند

**مذاکرات بازرگانی ایران‌و گابن و ایران - چکسلواکی که بطور جداگانه در وزارت بازرگانی ظرف دو روزگذشته ادامه داشت ، امروز پایان گرفت. قرار است بعد ازظهر امروز پروتکل پایان مذاکرات با هریک از دو کشوربامضاء برسد.**

امروز در پایان آخرین دور مذاکرات بازرگانی‌ایران وگابن گفته شد : دو کشور برای ایجاد و تاسیس واحدهای صنعتی و تولیدی به توافقهای تازه‌ای رسیده‌اند که براساس آن ایران و گابن در طرح‌های مشترک تولیدی ازجمله‌مجتمع های کشت و صنعت در گابن همکاری خواهند کرد .

ضمنا در پروتکل جدیدی‌که بین دو کشور بامضاء خواهد رسید توسعه روابط تجاری بویژه افزایش حجم صادرات کالاهای ساخت ایران به‌گابن و اجرای برنامه‌های عمرانی بین دوکشورمشخص خواهد شد .

در مذاکراتی که هیات‌های بازرگانی اقتصادی ایران و چکسلواکی در چند روزگذشته داشته‌اند ، گفتگو از همکاری کارشناسان چک در توسعه ماشین‌سازی تبریز ، تولید ماشین و ایجادو احدهای‌تازه تولید سیمان ، قند ، فرآورده های نساجی و گسترش‌واحد های کشت و صنعت ، تولید بذر چغندر قند به میان آمده است .

## تسلیت به علی باستانی

بانهایت تاثر اطلاع حاصل شد به همکار گرامی ماآقای علی باستانی مصیبتی وارد شده وایشان با درگذشت عزیزی که‌از دست داد - عزادار گردید .

هیئت تحریریه و کارکنان روزنامه اطلاعات بدینوسیله مصیبت وارده را به همکار گرامی خودو خاندان‌بازمانده تسلیت می‌گوید .

## پیشنهاد های ایران در کنفرانس وزیران کشور های مصرف کننده و تولیدکننده نفت مطرح میشود

آقای محمد یگانه رئیس کل بانک مرکزی‌ایران که درراس هیاتی از طرف دولت ایران برای شرکت در کمیته مقدماتی وزیران پاریس و کمیته امور مالی اوپک به پاریس و وین رفته بود ، دیشب به تهران مراجعت کرد .

در کمیته مقدماتی پاریس ترتیبات‌لازم‌برای تشکیل‌کنفرانس وزیران در ۱٦ ماه دسامبر سال جاری داده شد و بین کشور های در حال توسعه و کشور های‌صنعتی درمورد مسائل انرژی و مواد اولیه و توسعه اقتصادی و مسائل مالی بمنظور ایجاد یک نظام نوین اقتصادی در جهان گفتگو شد .

دکتر یگانه امروز گفت : پیشنهاداتی که قبلا در زمینه های مورد بحث ازطرف ایران ارائه شده و بتصویب کشور های در حال توسعه رسیده بود ، درمرحله اول‌درکنفرانس وزیران و سپس در کمیسیون های چهارگانه که در اوایل سال آینده شروع بکارخواهند کرد مطرح خواهد شد . این تبادل نظرها احتمالا تا اواخر سال مسیحی آینده ادامه خواهد یافت و مجددا وزرای ۲۸ کشور عضو که شامل۱۹ کشور در حال توسعه و ۸ کشور صنعتی میباشنددراواخر سال ۱۹۷٦ برای رسیدگی به پیشرفت مذاکرات دور هم جمع خواهند شد .

کمیته امور مالی اوپک در وین که بمنظور تهیه مقدمات همکاری مالی بین کشورهای عضو اوپک تشکیل شده بود، در مورد کمک به کشورهای در حال توسعه و همکاری با کشور های صنعتی مذاکراتی بعمل آورد و پیشنهاد شاهنشاه آریامهر را برای کمک به‌کشور های در حال توسعه بصورت طرحی ارائه کرد . کمیته مذکور گزارش خود را برای رسیدگی به کمیته وزیران فرستاد و این کمیته ۱۷نوامبر سال جاری در وین تشکیل خواهد شد .

## کاخ جوانان از صهبا تجلیل کرد

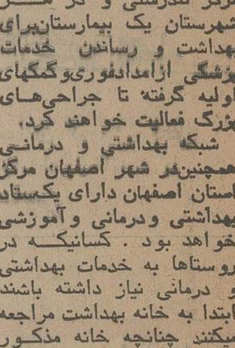

ساعت هفت بعداز ظهر دیروز از طرف گروه ادبی کاخ مرکزی جوانان شب‌شعری برای تجلیل از شاعرمعروف «ابراهیم صهبا» برپا شد تا وی درباره تازه ترین اثر خود که با نام «شهر خاطرات» منتشر شده است ، سخن بگوید :

- در شب شعر صهبا علاوه‌بر جوانان و دانشجویان دختر و پسر که عده کثیری را تشکیل میدادند ، رجال ، ادبا و دانشمندانی چون آقایان قدس نخعی ، استاد زین‌العابدین رهنما ، دکتر محمد باهری ، محمد سعیدی ، دکتر اسماعیل رضوانی ، مهندس نجم ، دکتر ابراهیم مدرسی و گروهی از افراد سرشناس شهر بیرجند - همشهریان و دوستان صهبا- دراین مجلس شرکت داشتند .

از شعرای معاصر نیز سیمین بهبهانی ، حسین شامزیدی‌و ابراهیم صفوی در این مجلس شرکت کرده بودند .

بعداز اعلام برنامه دکتر اسماعیل رضوانی ، معاون دانشکده ادبیات تهران ، به معرفی صهبا و آثار اوپرداخت.

سپس ابراهیم صهبا گفت: من پایه‌زندگی شاعری خود را براساس حق‌شناسی و صفا گذاشته‌ام . اگر نسبت بشهر خاطرات خودم ،یعنی بیرجند ، بانوشتن کتابی‌یاسرودن‌چکامه‌ای دینی ادا کنم راه دوری نرفته‌ام.

**آنگاه صهبا شعری را که مقدمه کتاب «شهر خاطرات» است خواند :**

سپس فروزنده اربابی قطعه شعری از ابراهیم صهبا بنام «سپاس من» - قرائت کرد ، در پایان دکتر محمد باهری معاون اجتماعی وزارت دربار شاهنشاهی ، بیاناتی ایرادکرد و از صهبا تجلیل نمود .

## ماه‌میگیرد

دکتر عباس ریاضی کرمانی‌منجم معروف خسوفی راکه روزچهار- شنبه آینده واقع میشود باین شرح تعیین کرده است :

روز چهارشنبه ۸ آبان ماه مطابق با ۱۵ ذیقعده ۱۳۹۵ و ۱۹ نوامبر ۱۹۷۵ قرص ماه درساعت ۹ و ۲٤ ثانیه وارد مخروط سایه میشود ودر ساعت ۱و ۳۳ دقیقه (۲٤) ثانیه خسوف کلی شروع‌و در ساعت ۲و ۱٤ دقیقه و ٥٤ ثانیه خسوف کلی ختم میشود و بالاخره (ساعت ۳و ۳۹ دقیقه قرص ماه از مخروط سایه خارج میشود و مدت آن ۳ساعت و ۲۹ دقیقه و ۳٦ ثانیه‌است.

## خبرهای کوتاه

### ابلاغ مراتب تاسف خاطر شاهنشاه

مراتب‌تاسف‌خاطر شاهنشاه آریامهر از بابت درگذشت آرنولدتوین‌بی مورخ‌ومحقق بزرگ معاصر امروز توسط وزیر دربار شاهنشاهی طی تلگرامی به‌خانواده وی در انگلستان ابلاغ شد.

در این پیام تحقیقات پرارزش این دانشمند نامی درباره شاهنشاهی و فرهنگ ایران و نقش قاطع این شاهنشاهی درتاریخ جهان‌و همچنین همکاری‌ارزنده‌وی‌با کتابخانه پهلوی در ده سال اخیر مورد تقدیر قرار گرفته است .

### ملاقات با نخست‌وزیر

سیدمحمد بن‌محمود آل سعید، وزیر اطلاعات و فرهنگ عمان ساعت یازده صبح امروز در کاخ نخست وزیری باآقای هویدا نخست وزیر ملاقات و گفتگو کرد . وزیر اطلاعات عمان که دو روز پیش بنابه دعوت غلامرضا کیانپور وزیر اطلاعات و جهانگردی برای بازدیدی چند روزه به ایران آمده ضمن اقامت در تهران با مقامات ایرانی گفتگو هائی‌در باره گسترش مبادلات اطلاعاتی و فرهنگی بین ایران و سلطان نشین عمان بعمل‌خواهد آورد.

### دیپلماتهای ایرانی در سراسر کشور بیمه شدند

بموجب قراردادی که بین وزارت امور خارجه و شرکت سهامی بیمه ایران بامضاء رسید کلیه کارمندان‌وماموران وزارتخارجه‌که درنمایندگیهای شاهنشاهی در خارج ازکشور انجام وظیفه‌میکنندو همچنین اعضای خانواده آنان در مقابل بیماریها و حوادث‌بیمه شدند .

شرکت سهامی بیمه ایران بموجب این قرارداد هزینه های معالجه اعم از سر پائی و بستری شدن و اعمال جراحی را برای هر نفر تا ۱۸ هزار دلار در سال می پردازد . بعلاوه تمام افراد مذکوردر مقابل خطر از کار افتادگی و نقص عضو وفوت براثر حوادث به مبلغ ۲۵ هزار دلار بیمه شدند .

### شرکت‌در اجلاس‌صندوق جهانی وحش

اسکندر فیروز رئیس سازمان حفاظت‌محیط زیست بدعوت صندوق‌جهانی‌وحش و برای شرکت در بیست‌و دومین اجلاس هیات امنای این صندوق به ژنو عزیمت کرد. از جمله مهمترین هدف های این‌صندوق جمع‌آوری و اداره اعتبارات لازم از طریق اشخاص حقوقی و حقیقی بمنظور حفاظت‌منابع طبیعی در سطح جهانی‌است.

### اعطای نشان سپاس

سناتور دکتر شمس‌الملوک مصاحب مشاور و سرپرست امور فرهنگی بنیاد پهلوی بپاس‌خدمات ارزنده‌وفرهنگی خود بدریافت‌یک قطعه‌نشان سپاس درجه اول مفتخر گردید .

### رئیس انجمن بین‌المللی زنان

انجمن بین‌المللی زنان که از بانوان ایرانی و همسران سفرا و دیپلماتهای خارجی در ایران تشکیل‌یافته دیروزبرای تجدید انتخاب رئیس تشکیل جلسه داد در این انتخابات خانم هما عدل با اکثریت آراء برای مدت‌دوسال‌بریاست‌انجمن انتخاب شد.

خانم هماعدل سفیرشاهنشاه آریامهر با تشکیل جلسات کنفرانس ونمایشگاههای‌مربوط به ایران در شناسانیدن ایران به خارجیها نقش موثری‌داشته است.

### مجتمع جهانگردی‌میگون

کارهای ساختمانی مجتمع جهانگردی میگون درزمینی به‌مساحت ۷٦ هزار متر مربع به منظور استفاده اهالی‌پایتخت آغاز گردید . هزینه احداث این مجتمع ۱٥۰ میلیون ریال است و ظرف دو سال کار های ساختمانی آن به پایان خواهد رسید.

### یك میلیون نفر ازغرفه ایران بازدید کردند

**از غرفه ایران درنمایشگاه جهانی اکسپو۷۰ در ژاپن تاکنون بیش از یک میلیون نفر بازدید کردند .**

**غرفه ایران‌در این نمایشگاه در ۵۰۰ متر مربع و بنحو جالبی بناشده است این غرفه با عنوان «ایران کشور دو دریا» نمایش دهنده تاریخ درخشان گذشته، وضع جغرافیائی ، اقلیمی ، سیاسی، اجتماعی و اقتصادی ایران امروز است که بوسیله فیلم وعکس و اسلاید و بااستفاده از وسائل و تجهیزات نورو صدا بمعرض نمایش قرار داده شده است .**

### برنامه سلام چهارم‌آبان

مراسم سلام چهارم آبان میلاد مسعود شاهنشاه‌آریامهر درکاخ گلستان بدینقرار است:

ساعت ۹صبح علماء و روحانیون - ساعت ۹ و ۱٥ دقیقه خدمتگزاران دربار شاهنشاهی ، شورای فرهنگی سلطنتی ، کتابخانه پهلوی ، بازرسی شاهنشاهی ، بنیاد پهلوی ،کمیته ملی پیکارجهانی بابیسوادی - ساعت ۹ وسی دقیقه هیئت وزیران ،قضات، معاونان‌و مدیران‌کل‌وزارتخانه ها- ساعت۹ و ٤٥ دقیقه نمایندگان مجلس سنا - ساعت ۱۰ نمایندگان مجلس شورای ملی - ساعت ده و ۱٥ دقیقه نخست وزیران ، وزیران ، سفراء، استانداران و وزرای مختار پیشین - ساعت ده و سی دقیقه نمایندگان اقلیت های مذهبی - ساعت ده و ٤٥ دقیقه روسای نمایندگی های سیاسی ، دول خارجی در دربار شاهنشاهی - ساعت ۱۱ و ۳۰ دقیقه استادان دانشگاه ها- ساعت ۱۱و ۵۰ دقیقه روسای بنگاه های ملی و بازرگانی و مدیران جراید - ساعت ۱۲و ٥ دقیقه سازمان های تربیت بدنی و پیشاهنگی- ساعت۱۲و ۲۰دقیقه شهرداری پایتخت ،نمایندگان انجمن‌شهر، نمایندگان انجمن ها ی محلی، نمایندگان اصناف ،خانه های اصناف و شورا های داوری- ساعت ۱۲ و ۳٥ دقیقه امرای ارتش شاهنشاهی.

### دفتر برای امضاء مفتوح است

چون والاحضرت‌شاهدخت اشرف پهلوی در تهران تشریف ندارند ، روزیکشنبه چهارم آبان از ساعت ۱۰ صبح تا ۱ بعدازظهر دفتر معظم‌لها در ساختمان‌نوبنیاد سازمان شاهنشاهی خدمات اجتماعی طبقه همکف برای امضاء مفتوح خواهدبود.

### ماموریت یکصد روزه «فارور»

کشتی بیمارستانی فارور روزگذشته هشتمین ماموریت خود را در خلیج فارس و دریای عمان آغاز کرد و آبادان را بقصد بندر طاهری ترک نمود .

مدت این ماموریت یکصد روز پیش‌بینی شده و علاوه بربنادر و سواحل خلیج فارس کشتی به دریای عمان عزیمت کرده و ماموریت‌خود را در آن منطقه ازیسابندر، که اولین بندر شاهنشاهی ایران در دریای عمان است بطرف بندرعمان آغاز خواهد نمود .

کادر پزشکی و پرستاری این ماموریت شامل پزشکان عمومی‌و متخصصین‌جراحی- داخلی - کودکان - زنان ، چشم و گوش و حلق‌و بینی هوش‌بری و کادر پرستاری شامل ۷ نفر پرستارو بهیار و چهار تکنیسین رادیولژی و آزمایشگاه میباشد .

### گشایش نمایشگاه‌صنایع و خدمات بازرگانی

**سومین نمایشگاه صنایع و خدمات بازرگانی‌ایران صبح امروز توسط دکتر مهدوی وزیر بازرگانی و قائم‌مقام دبیر کل حزب رستاخیزملت ایران در زاهدان گشایش یافت .**

در مراسم گشایش این نمایشگاه هاشم معماری مدیر عامل نمایشگاههاطی‌گزارشی گفت : تاکنون دو نمایشگاه بزرگ صنایع و خدمات بازرگانی در مراکز استان ساحلی و آذربایجان شرقی تشکیل شده است . این نمایشگاهها و کنفرانسهای بازرگانی که همزمان با آنان ترتیب‌یافت ، موقعیت های ویژه‌ای را برای بازاریابی وشناسائی بیشترفرآورده‌ها و تولیدات مناطق مذکور فراهم کرد .

همزمان با برگزاری این نمایشگاه در یک کنفرانس بازرگانی امکانات سرمایه گذاری و ایجاد واحد های صنعتی و طرحها و پروژه های مختلف استان مورد بررسی قرار خواهد گرفت که بدون تردید در توسعه اقتصادی منطقه وبهره‌گیری بیشتر از ظرفیت تولیدی‌آن موثر خواهد بود .

### تمدید پیمان‌نامه خدمتگزاران

پیمان‌نامه آن دسته از خدمتگزاران پیمانی که در تاریخ ۲٤ر۱۲ر۵۱ شاغل خدمت بوده‌ولی بعلت‌داشتن بیش‌از ٤۰سال سن درتاریخ مذکور و یاعلل‌دیگر مشمول قانون استخدام کشوری شناخته نشدند ولی درحال حاضر مشغول خدمت می باشند، بمدت یکسال دیگراز اول مهرماه ٥٤ تمدید شد. حقوق این عده ماهانه ۷٥۰ تومان است .

## اطلاعات و نیازمندیهای فوری شما

### نرخ مسکوکات

ربع پهلوی ۷٥۰ ریال نیم پهلوی ۱٤٥۰ ریال. یک پهلوی ۲۸۰۰ ریال دوونیم پهلوی ۷۰۰۰ ریال پنج پهلوی ۱٤ هزار ریال .

### نرخ ارز

امروز نرخ فروش ارز در بانکملی باین شرح بود:

یک دلار آمریکا ٦۹ر٤۰ ریال، یکلیره‌انگلیس۱٤٤ر۱٥ ریال، یکمارک آلمان غربی ۲۷ر٤۰ ریال. یک فرانک سوئیس ٦۰ر۲٦ ریال . یک فرانک فرانسه ۱٦ر۰٥ ریال. یکصدفرانک‌بلژیک ۱۸۲ر۲٥ ریال. یکصدلیرایتالیا ۱۰ر٤۰ ریال. یکصد ین ژاپن۲۳ر۲٥ ریال. یکریال سعودی ۱۹ر٤۰ ریال . یک دینار عراق ۱۹۷ ریال .

### آسمان

هوای تهران کمی ابری در بعضی ساعات همراه با غبار محلی .

هوای سواحل دریای مازندران ابری همراه با بارندگیهای متناوب .

هوای شهرستانهای‌شمالی خراسان نیمه‌ابری همراه با وزش باد .

گرمترین روزرا بندرعباس با حداکثر ۳۵ درجه بالای صفر و سردترین شب را همدان با ۳ درجه زیر صفر داشته‌اند حداکثر تهران ۲۰ و حداقل آن ۷ بوده است.

### تلفنهای ضروری

تصادفات راهنمایی ورانندگی: ۳۳۳۳۳۳

ستاد مبارزه‌با گرانفروشی : ۸۲۹٦۱۳ و ۷-۸۲۲۰٦۱

بیمه ایران ( ۲٤ ساعته ) : ۳۰٤۰۲٦

کمیته ملی‌حمایت از مصرف کننده: ۸۵٤۷٤۷ و ۸۵٤۸٤۸

اطلاعات فرودگاه : ٤۳۰۱٤

هواپیمائی ملی ،پرواز های ورودی ٦٦۵۸۵۱

هواپیمائی ملی، پرواز های خروجی ٤۳۰۱۳- ٤٤۰۱٤

آتش نشانی تهران : ٤٤٤٤٤

آتش نشانی شمیران : ۸۷۷۷۷۲- ۸۷۷۷۷۱

آمبولانس تهران : ۳۰٤۰۵۰ و ۳۹۳٦٦٦

مرکز اورژانس: ٦٦۹۹۹۱ و ٦٦۹۹۲۱

نوشته : فرهاد مسعودی

# نگذار فرهنگ بیگانه در خانه‌ات بماند

حکیمی گفته است :
پنجره‌های خانه‌ات را به روی فرهنگ بیگانه بگشا... بگذار فرهنگ‌بیگانه همراه نسیم ازپنجره‌ای وارد شود، تورا متاثر کند وازپنجره‌دیگر بیرون رود.... نگذار فرهنگ غریبه درخانه‌ات ماندگار شود .

آنکه این سخن را گفته، بی‌گمان تجربه‌ای آموزنده ازسرگذشت ملتهائی‌که فاقد فرهنگ ملی ریشه‌داری بوده‌اند ، و در تندباد حوادث تاریخ به آسانی مضمحل شده‌اند، داشته است. او ، محتملا، در جریان مطالعات و تجارب خود به این نتیجه شگفت‌انگیز رسیده است که بسیاری ملت‌ها که اینک جز نامی از آنان در تاریخ‌نیست، بدین سبب نابود شده‌اند که نتوانسته‌اند دربرابر هجوم فرهنگی - و نه هجوم نظامی - ملل دیگر، مقاومت کنند .

چنین ملت‌هائی کم نیستند . مشهورترین‌شان در تاریخ، مصر و بابل و آشور است . ایشان در زمان خویش تمدنی درخشان و فوق تصور داشته‌اند . اهرام ثلاثه و باغهای معلق‌ساخته‌اند که بشر امروزی از عظمت آن‌ها درشگفت است.
اینک سنگ‌نبشته‌های بابلیان در موزه‌هاست، اما خود بابلیان نیستند. نژاد ملت‌هائی ازاین‌قبیل یا ازبین‌رفته و یا درنژاد فاتحان مستحیل شده است. از آن فرهنگ‌های غنی نشانی نیست و غبار تاریخ چنان حیات و تمدن ایشان را پوشانده که اینک، در زمانه ما ، جز مورخین وباستانشناسان کنجکاو، کسی چیزی از آن‌ها نمیداند .
**دربرابر اینان ، هستند ملت‌هائی که بارها در معرض هولناک‌ترین نهب و غارت و تجاوزها قرار گرفته‌اند ، اما از معرکه به‌سلامت جسته‌اند، مانده‌اند و به حیات خویش ادامه داده‌اند.**
**- ما از جمله این ملت‌هائیم .**
**هجوم اسکندر، تسلط اعراب ، ایلغار چنگیز و تیمور و تمهیدهای اروپائیان مستعمره طلب نتوانست ایران را درتاریخ گم کند .**
**آنها آمدند، کشتار کردند، به غارت بردند، از سرها مناره‌ها ساختند و از بیرحمانه‌ترین روش‌ها برای محو ملیت ما بهره گرفتند، اما یا خسته وشکست‌خورده به سرزمین‌های خود بازگشتند، و یا در تمدن ما محو شدند. چندانکه اکنون از آنان - و نه‌ازما که مغلوبشان‌شده بودیم- نشانی نیست .**
**راز وسوسه‌انگیز فرهنگ ملت‌ها این است :**
**- نگذار دیگران هویت ملی تو را نابود کنند، تا جاودان بمانی ...**

## فقط یك پنجره

اما افسوس که در این زمانه ، ماکه خود بیش از هر ملت دیگر ، این حقیقت تاریخی را آزموده‌ایم و لمس کرده‌ایم، شاهدآنیم که گروهی از مردمان یک پنجره خانه‌شان را برای آمدن فرهنگ بیگانه باز کرده‌اند ، بی‌آنکه پنجره دیگر را برای بیرون رفتن آن بگشایند .

اینان زندگی و تمدن غرب را الگوی زندگی خویش قرار داده‌اند: از زمانی‌که چشم‌گشوده‌اند آسمان فیروزه‌ای ایران وکاشیکاری زیبای‌بناهای ایرانی را دیده‌اند، اما جزمعماری‌خشن وخفقان‌آور غرب نمی‌پسندند . نخستین کلمه‌ای که بر زبانشان جاری شده «مادر» بوده، اما اینک به زبانی سخن میگویند که آمیزه‌ای است از کلمات انگلیسی، فرانسه، آلمانی .... و فارسی . در مدرسه هزاران شعر و مثل نغزو شیرین فارسی آموخته‌اند، اما از قول حکیمان بیگانه شاهد و حجت می‌آورند. طعم و عطر غذاهای سنتی‌ایران را فدای خوراک‌های خارجیان‌کرده‌اند. درایران زندگی می‌کنند، اما افراط کاریشان در استفاده از الگوهای بیگانه‌بقدری است که خود بیگانگان را به حیرت می‌اندازد ... خلاصه اینکه این‌مردم فقط شناسنامه ایرانی دارند و با آن از مزایای زندگی درایران‌استفاده می‌کنند. دیگرهیچ‌چیزشان به‌یک ایرانی شباهت ندارد .

چنین مردمی‌گرچه قابل ملامتند اما وجودشان به‌تنهائی برای فرهنگ و ملیت ما خطرناک نیست. هویت ملی ایران زمانی بمخاطره می‌افتد که ما جریانات فرهنگی در سطح اجتماع را با بی‌تفاوتی بپذیریم ، که متاسفانه در مواردی پذیرفته‌ایم . یك مورد ،پذیرش اسامی واصطلاحات بیگانه برای اماکن ایرانی و امور روزمره فرد ایرانی است .

اسامی خارجی مغازه‌ها و موسسات اینک اسامی ایرانی را تحت‌الشعاع قرار داده‌اند . در خیابانها ، بر سر در مغازه‌ها و موسسات بیشتر نام‌های فرنگی و کمتر عنوان‌های ایرانی دیده میشود ، و این امر بدبختانه بصورت یک اصل پذیرفته شده درآمده است .

در زندگی روزمره نیز از فرهنگ و زبان غرب اموری بر ما تحمیل‌میشود. یک نمونه‌کوچک از این تحمیل ، اسامی و اصطلاحاتی است که تعمدا و بدون آنکه ضرورت ایجاب کند ، بر مسافرخانه‌ها و قسمت‌های مختلف آن می‌گذارند و حالا حتی هموطنان‌مادر شهرستانهای درجه دو و سه هم ناخودآگاه از این اصطلاحات استفاده میکنند .

در این زمینه گروهی از مسئولین حفظ میراث‌های فرهنگی ما ، و بویژه مسئولین گذشته کوتاهی کرده‌اند. آنها حتی نخواسته‌اندممنوعیتی ایجاد کنند تا بر نوزادی که از یک‌پدر و مادر ایرانی‌الاصل متولد میشود ، نام خارجی‌گذاشته نشود . و بهمین سبب هر روز که می‌گذرد عده بیشتری ایرانی هویتشان با نام‌های بیگانه‌مشخص میشود .

شاید عده‌ای این دخالتها را معارض حقوق فردی اشخاص بدانند ، در پاسخ باید گفت مصالح ملی مقدم بر مصالح فرد است ، فرهنگ ، یک امر ملی است . بدینجهت وقتی پدر و مادری آنقدر با فرهنگ کشور خود بیگانه‌اند که بخاطر یک هوس یا هر چیز دیگر ، اسم فرنگی برای فرزند خود برمیگزینند دولت باید دخالت کند .
دراین زمینه‌ها ، ما قصور داشته‌ایم ، وهیچ دفاعی هم قابل پذیرش نیست .

## یك بیماری خطرناك

حتی اگر بتوان بی‌تفاوتی دربرابر رواج اسامی و عادات و سنت‌های بیگانه را بخشید ، رواج این رسم را که هرکس دستش بدهانش میرسد باید فرزندانش را از شش سالگی برای تحصیل به‌خارج بفرستد ، نمیتوان موردبخشایش قرار داد .

**درگذشته فقط معدودی خانواده‌های متمول که بیش از دیگران از مواهب این کشور بهرمند بودند ، فرزندان خود را برای تحصیل - آنهنه‌از سطح‌کودکستان- به‌خارج می‌فرستادند . اما اینک هر آدم متوسط الحالی با قرض هم که شده فرزندش را برای شروع تحصیل به پانسیون‌های فرانسه یا سوئیس و یا انگلستان میفرستد ، و این را برای خودو خانواده‌اش افتخاری هم میداند .**

این یک بیماری است . بیماری خطرناکی است که خدا نکند بیش از این توسعه یابد ، چرا که رواج بیشتر آن‌برای فرهنگ و قومیت ما زیانهای جبران‌ناپذیری ببار خواهد آورد .

کودکی که از شش سالگی برای تحصیل به خارج فرستاده میشود اگر هم بخاطر دوری از محیط‌خانواده وسرزمین مادری دچار عقده‌های روانی نشود ، و بهنگام فراغت ازتحصیل‌فرددانش‌آموخته‌ای باشد ، باز به درد این سرزمین و ملت نمیخورد . زیرا او فاقد یکی از مهمترین لازمه‌های هویت ملی خویش است ، یعنی زبان مادری خود را - زبان فارسی را - نمیتواند بنویسد و بخواند ، فقط‌میتواند با فارسی شکسته بسته‌ای سخن بگوید .
این موجود نه فقط فارسی نمیداند بلکه نه از تاریخ ایران آگاهی دارد و نه از هیچیک از ویژگیهای ملتی که از آن برخاسته است .

وضع موجود هشداری است برای همه آنهایی که به ملیت و فرهنگ ایرانی عشق میورزند ، اما غالبا از حقایقی بظاهر کوچک ، لیکن واقعا مهم ، غافل میمانند ، و این خاصه هنگامی تاسف‌انگیز میشود که بدانیم در شرایطی چنین خلقیاتی در مردم ظهور و بروز میکند که جنبش‌های گسترده‌ای برای شناسائی و توسعه فرهنگ ملی جریان دارد .

همه سال کوشش فراوانی صرف برگزاری جشن‌ها و جشنواره‌هایی نظیر جشن فرهنگ و هنر میشود تا مردم ایران غنای‌فرهنگ ملی‌خویش را بهتر بشناسند و از مقایسه این فرهنگ کهن ، انسانی و سرشار ، با دیگر فرهنگها ، احساس غرور کنند .

ابعاد این جشن‌ها هرسال گسترده میشود ، کمااینکه امسال جشن فرهنگ و هنر هم ازنظر زمانی و هم از لحاظ تنوع وسیع‌تر و طولانی‌تر از سال‌های گذشته است . مراسم این جشن که در سال‌های گذشته از چهارم تا بیستم آبان ادامه می‌یافت امسال از سوم تا آخر آبان بطول می - انجامد . علاوه براین ، گردانندگان جشن برای مردم شهرستانها سهم ویژه‌ای قائل شده‌اند و به آنها زوایای بیشتری از فرهنگ و هنر ایرانی را نشان خواهند داد .
این قبیل کوششها لازم و حتی ارج نهادنی است. هرکسی که در این تردید کند ، در عشق و علاقه خودش به فرهنگ ایرانی باید تردید کرد.

**بقای ۲۵۰۰ ساله ایران‌مرهون‌فرهنگ ویژه آن است و اگر بخواهیم این تمدن همچنان ادامه یابد باید به همه موازین معنوی و فرهنگی گذشته خویش احترام بگذاریم . این احترام گذاشتن تضمینی‌است بر ادامه حیات ملی ما .**

**در این رهگذر تنها نباید به برگزاری سالی چند جشن - نظیر فرهنگ و هنر - بسنده کرد . باید فرهنگ ملی ایران یعنی هویت ملی ما را از هرجهت مورد حمایت قرار داد: خط ، زبان، هنرهای گوناگون، سوابق تاریخی ، معماری ، و آداب و رسوم ما ، همه باید حفظ شوند . ژانویه نباید جای نوروز را بگیرد و حتی‌هنرهای مدرن نظیر سینما ، در چهاردیواری ایران باید رنگ ایرانی بگیرند . ما ناگزیریم در بسیاری زمینه‌ها تمدن غرب را اقتباس‌کنیم، اما ای کاش این اقتباس با روح و سنت ایرانی هماهنگ باشد .**

وزارت فرهنگ و هنر بعنوان یک سازمان مسئول دولتی کوششهای رو به گسترشی رابرای حفظ این مواریث ارجمند آغاز کرده و ادامه میدهد . اما این به‌تنهایی کافی نیست . حراست از فرهنگ ملی وظیفه فرد فرد مردم است . ایرانی خانواده است که باید به بچه‌ها ، به نسل فردا ، احترام گذاشتن به مواریث تاریخی و فرهنگی را بیاموزد و بایشان تفهیم کند که اگر امروز ایرانی باقی است از برکت همین فرهنگ است .

حفظ فرهنگ و خصوصیات ملی ما بقدری مهم است که رهبر خردمند کشورمان بخش‌مهمی از نطق افتتاحیه دوره اخیر مجلسین خویش را به آن اختصاص دادند :

**«... تاریخ طولانی کشور ما شاهد «هجوم‌های فراوان خارجی ، بکرات نیز «شاهد اشغال موقتی کشور از طرف «بیگانگان بوده ، که طبعا هر اشغالی ، «با آنکه سرانجام به غلبه معنوی وفرهنگی «ایران منجر شده ، یادگارها و آثار «شومی نیز از خود مخصوصا در زمینه «فکری و روحی برجای گذاشته است، «که با ماهیت و اصالت واقعی روح و «فرهنگ ایرانی هماهنگ نیست.»**

**« ملت ما که مصمم است در این «دوران تازه از زندگانی خویش تمام آثار «انحطاط و ضعف و فساد و زبونی «گذشته را بدست فراموشی سپارد ، «دارای این رسالت معنوی است که » «ارزشهای مثبت و جاودانی فرهنگ » « ایرانی را از همه آلودگی‌هایی که ممکن» « است بدست عوامل بیگانه در این‌فرهنگ» « راه یافته باشد ، دور سازد و هرآنچه» «را که نشان سازندگی‌و پاکی ونیرومندی» «ندارد و بنابراین شایسته فرهنگ ایران» «نیست، از آن کنار گذارد.»**


## دعوتنامه

مجمع عمومی‌فوق‌العاده شرکت‌سهامی کارخانجات دنیای فلز روز شنبه ۱۷آبان ماه ۱۳۵۴ ساعت ٤ بعداز ظهر در محل شرکت تشکیل میگردد از کلیه‌صاحبان سهام دعوت میشود در جلسه حضور یابند .
دستور جلسه
۱- تبدیل شرکت از خاص به عام‌و تشریفات آن.
۲- انتخاب هیئت مدیره .

## کتابهای موردنیازخودرا

ازفروشگاه‌های
امیرکبیر
بخواهید.

## نهم‌فشرده‌در۳نوبت

تلفن ۳۹۳۰۸۵
گروه‌فرهنگی‌پگاه
مخبرالدوله - اول سعدی‌شمالی - کوچه‌جنوبی بیمه

## اطلاعات

روزهای شنبه-دوشنبه وپنجشنبه درسراسردنیا منتشر میشود .
قبل از عزیمت عزیزان‌خود بخارج اطلاعات هوائی را برای آنها آبونه شوید .
تلفن: ۳۱۱۰۷۱و ۳۱۱۰۸۱

## کابارەشکوفه‌نو

روزجمعه این هفته استثنائا
برنامه دارد
تلفن های رزرو ۵٤٤۰٤٤- ۵٤۳۰۳۳

## گروه‌فرهنگی آذر

برای دبیرستان روزانه (نوبت دوم) در محل های زیر ثبت نام می نماید.
دبیرستان شماره ۱ آذر چهار راه قوام‌السلطنه خیابان نادری تلفن:٦٦۷۱۷۰
دبیرستان شماره ۳ آذر کریم‌خان زند تقاطع بهجت‌آباد تلفن : ٦٦٤٦۷۱

آغاز چهارمین هفته نمایش‌فقط در
## سینما گلدن‌سیتی

سه کمدین بی نظیر و پرغوغای سینما در کنار هم جنجال می آفرینند - آلمانیها را اذیت می کنند و شما را به خنده وشادی وامیدارند .

گیشه سینما گلدن‌سیتی همه روزه بلیط رزرو میکند- پخش از : آرتانیس فیلم

## کلاسهای متفرقه‌چهارم طبیعی-ریاضی-ادبی

ششم طبیعی و ششم ریاضی
فضیلت
خیابان‌امیریه نبش منیریه تلفن ٤۲٦٤۵

سومین هفته فیلم مورد پسند تمام خانواده‌ها
## فراش باشی

ساخته : ایرج صادقپور
باشرکت : آغاسی-جمیله
درقویترین گروه سینمائی ایران ادامه دارد

این مرد یك کارآگاه معمولی پلیس نیست
اویك طوفانگر واقعی است ...
در تاریخ سینما کم دیده شده اثری که‌این چنین پر آنتریك هیجان آوروطوفانزاباشد
ازامشب فقط در
## سینما دیاموند

گیشه سینما دیاموند برای رزرو بلیط آماده‌است


## آگهی مزایده حضوری (حراج)

جمعیت شیروخورشید سرخ ایران مقداری اشیاء متفرقه که قابل استفاده جمعیت نیست ازقبیل لوازم اداری-طبی - ساختمانی - بیمارستانی‌وغیره از طریق مزایده‌حضوری (حراج)بفروش میرساند داوطلبان خرید میتوانند از تاریخ نشر این آگهی تا آخر وقت‌روز دوشنبه ۱۲ آبان ماه برای ملاحظه‌اشیاء بنقاط زیر :

| | |
|---|---|
| بیمارستان رضا شاه کبیر | واقع در جاده آرامگاه ، سه‌راه قم |
| بیمارستان فیروز آبادی | واقع در شهرری |
| بخش دارونی | واقع در میدان دروازه‌غار- خیابان‌شوش |
| اداره حمل و نقل و امور فنی | واقع در شهرری -جنب آرامگاه |
| مدرسه مامائی | واقع در شهرری - جنب آرامگاه |
| کارگاه دست و پا سازی | واقع در خیابان پهلوی - بالاتراز سه‌راه ونك |
| اداره وسائل و تجهیزات امدادی | واقع در خیابان جنوبی سیلوی‌تهران |
| انبار اداره کل ساختمان | واقع در بیمارستان رضا شاه‌کبیر |

مراجعه و اشیاء را ملاحظه نموده‌روز سه‌شنبه (۳شنبه) ۱۳ر۸ر٥٤ ساعت‌نه صبح در بیمارستان فیروزآبادی‌حضور بهمرسانیده در حراج شرکت نمائید.
چون فروش تمام اشیاء موجود در نقاط ذکر شده در یك روزامکان پذیر نیست. از تاریخ ۱۳ر۸ر٥٤ همه روزه متوالیاهر روز در یك محل که اعلام خواهد شد حراج ادامه خواهد یافت.ضمناخریداران را متذکر میسازد که بهای اشیاء نقدا دریافت و حق حراج و سایر هزینه های مربوطه بعهده خریدار خواهد بود.
رئیس اداره تدارکات مرکزکل-بارگانی

# مقالات سیاسی

## سرمقاله

### فردا خیلی دیر است

با نزدیکی زمستان ، مرگ نیز - پا بپای سرما - به قربانیان مواد مخدر نزدیک میشود . با آغاز فصل سرما ، معتادان به مواد مخدر ، گام به جهنمی بدون بازگشت میگذارند . برای یک قربانی اعتیاد به ماده‌های شیطانی و مرگبار، هیچ چیز هراس‌انگیز و دردناکتر از زمستان و سردی هوا نیست . در فصل سرما ، تاثیر نشئه‌آور مواد مخدر ، برق‌آسا از میان میرود و معتادان ناگزیر خواهند شد که بر دفعات استعمال مواد مخدر بیفزایند و میزان مصرف خود را بالا ببرند .

اما کمتر معتادی میتواند هزینه این افزایش مصرف را بپردازد و لاجرم برای تسکین خود به قرص‌هایی پناه‌میبرد که به‌قربانیان اعتیاد ، آرامشی دروغین می‌بخشد . از لحظه‌یی که یک معتاد به این قرص‌های زهرآگین‌رو میبرد ، تا زمانی که به کام مرگ فرو میرود ، مدت درازی نمیگذرد : گاه یک ماه ، یک هفته و حتی بعض وقتها دو یا سه روز بیشتر طول نمیکشد که سرما و اعتیاد ، معتادی را از پای درآورد .

نگاهی به آمار پزشکی قانونی در زمستانهای گذشته ، گویای این حقیقت تکان دهنده و تلخ است که هرسال ، تعداد قابل ملاحظه‌یی از جوانان‌ما ، اینچنین جان‌می‌بازند و «ورمیپرند.». چشمهای نگران بسیاری از پدران و مادران به امید بازگشت فرزند ، بر در دوخته میشود ، غافل از آن که جگرگوشه‌شان‌به دام مرگبار اعتیاد افتاده ، و در کوچه پس‌کوچه‌یی نمور ، نیم تاریک و یخ‌آلود ، در راه خرید ماده مخدر یا قرص زهرآگینی که دردش را تسکین بخشد ، جان باخته است .

درین حال ، اهمیت استمداد ماموران مبارزه با مواد مخدر از مردم ، بیشتر بر ما آشکار میشود . ماموران مبارزه با مواد مخدر از مردم خواسته‌اند تا چنانچه محل مشکوکی را در همسایگی خود می‌شناسند و گمان می‌کنند که در آنجا ، یک کانون فساد برپا شده ، فورا با پلیس تماس بگیرند . درین‌اماکن - که ممکن است در همسایگی ما و شما هم یکی از آنها باشد ، بدون‌آن‌که‌خود بدانیم- مرگ می‌فروشند. ومتاسفانه ،خریداران و مشتریان مرگ در این کانونهای فساد و ادبار ، بیشتر ازمیان جوانانند . وجود یکی از همین فروشندگان نیستی و فلاکت در همسایگی شما ، احتمال سقوط جگرگوشه‌هایتان را از پرتگاه اعتیاد به مواد مخدر ، تقویت میکند. بنابرین ، پیکار علیه دائر کنندگان شیره‌کشخانه و بساط تریاک کشی ، بدون کمک مردم امکان پذیر نیست . اندکی دقت شما ، نتیجه‌یی درخشان ببار خواهد آورد : یک کانون فساد و تباهی از هم پاشیده خواهد شد ... و هیچ میدانید که تعداد قربانیان هریک ازین‌کانونهای مرگبار ، دست‌کم به بیست نفر میرسد ؟ از همباشیدن یک چنین کانونی ، بیاری شما ، حداقل ده معتاد سخت آلوده را که شاید هرگز نتوانند زمستان آینده را بپایان رسانند ، فرصتی خواهند یافت تا زنجیرهای افیون ، هروئین و مرفین را از تاروپود خود بگسلند و به جمع مردم پاک و بدور از آلودگی بازگردند. از سوی دیگر ، دست‌کم ده قربانی دیگرنیز که‌تازه به دام‌شیطانی اعتیاد افتاده‌اند ، رهایی خواهند یافت .

همزمان با تاکید بر این که در آستانه زمستان و رو به‌سردی نهادن هوا باید بیاری ماموران در بسیج بیسابقه‌شان علیه اعتیاد بشتابیم و این کار را وظیفه‌یی دینی ، اخلاقی ، میهنی و نوعدوستانه بدانیم ، بر این نکته نیز باید تاکید کنیم که‌متاسفانه، اخیرا پای‌افیون‌به‌محافل‌خانوادگی‌و میهمانیهای‌خصوصی‌کشیده شده‌تا بجائی‌که انگار،هیچ‌ضیافت خانوادگی یادوستانه‌یی، بدون گستردن بساط منقل و وافور کامل نتواند بود . از همین‌رو، بسیاری از خانواده‌ها ، هنگام دیدن تدارک یک میهمانی ، آتش نیز می‌افروزند و جوهر ابلیسی کوکنار هم فراهم می‌آورند . آنها گستردن این بساط را مایه‌یی برای تفریح و گل‌انداختن گفت‌وگوهای گرم‌و صمیمانه‌تر و در ضیافتهای خویش می‌پندارند غافل از آنکه با افروختن آتش برای دود کردن کوکنار بزهر آلوده ، بر خرمن زندگی‌خود آتش‌زده‌اند. از همین میهمانی‌های خصوصی و «پک»های فریبنده و گاه و بیگاه است که جگر گوشگان جوان ما با مواد شیطانی آشنا میشوند و دور از چشمانمان ، به خرابات پناه میبرند - و سرانجام حقیقت‌زمانی آشکار میشود که شاید خیلی دیر شده باشد .. فردا ، براستی دیر است . همین امروز ، به گستردن بساطهای تفننی منقل و وافور در میهمانیهای خصوصی باید پایان داد. همین امروز باید پلیس را در کشف کانون های فساد یاری داد . فردا ، خیلی دیر است .

## تفسیر سیاسی

### معامله نفت و گندم امریکا و شوروی

طبق ترتیباتی که‌بخشی از پیمان آمریکاو شوروی در زمینه رفع تحریم فروش غله‌آمریکایی به‌شوروی است-آمریکا ممکن است‌در میان کشورهای صنعتی باختری به‌بزرگترین واردکننده نفت‌خام و فرآورده‌های نفتی تصفیه‌شده شوروی تبدیل‌شود.

مذاکره‌کنندگان آمریکایی آشکارا از نیازفوری وعلاج‌ناپذیری که روسها به‌گندم آمریکایی‌داشتند درتمهیدی برای تحصیل‌امتیازات قیمتی برای نفت صادراتی شوروی استفاده کرده‌اند . امااین تلاشها تاکنون‌موفقیت‌آمیز نبوده‌است وظاهرا بنظر میرسد که کوشش‌های معطوف به‌وادارکردن روسها به کاستن قیمت‌نفت یعنی درحقیقت‌شکستن قیمت نفت با دشواریهای خارق‌العاده‌ای برخورد خواهد کرد.

مقامات آمریکایی بدون شك براین دشواریها وقوف دارند اما احساس می‌کنند که ارزش چنین مجاهداتی از نقطه‌نظر دیپلماتیك بسیاری‌ارزنده‌است چون به سازمان کشورهای صادرکننده نفت‌اوپك- نشان خواهد داد که‌ایالات متحده قادراست منابع دیگری نیز غیراز کشورهای عضواوپك- برای واردکردن نفت- پیداکند.

در قرارداد پنجساله‌ای که حصول توافق آمریکاو شوروی برای عقد آن‌بروز دوشنبه‌جاری در واشنگتن اعلام‌شد پیش‌بینی شده است که آمریکا از ۱۹۷۶ تا۱۹۸۱ درهرسال حداقل ۶ میلیون تن غله، به‌شوروی بفروشد وطی‌همان مدت شوروی نیزبنوبه خودروزی‌حداکثر ۲۰۱ هزاربشکه نفت‌خام ویافرآورده های‌نفت تصفیه شده که حجم‌آنها در هرسال جمعا به ۱۰ میلیون‌تن خواهدرسید برای فروش‌به‌آمریکا عرضه نماید .

قسمتی ازقرارداد که به‌خرید نفت‌شوروی ازجانب آمریکائیان مربوط میشود هنوز جنبه مقدماتی داردو نیازمند مذاکرات بیشتری است که‌در اواخر ماه‌جاری میان نمایندگان دوکشورانجام خواهد گرفت:

تحریم فروش غله آمریکایی به‌شوروی دوماه قبل‌بدستور جرالد فورد تحمیل‌شد.

رئیس جمهوری آمریکا تصمیم تحریم راهنگامی گرفت که شوروی -درزیرفشار طاقت‌فرسای نتایج ناگوار ناکامی هائی دربرداشت غله‌سال جاری «که‌یکی ازتلخترین ناکامی ها در نوع‌خود درده‌سال اخیر است ۹٫۸ میلیون‌تن غله ازشرکت‌های صادر کننده‌وآمریکا خریداری کرده بود

---

گزارش فرستادگان ویژه اطلاعات ازمیان صفوف راه پیمایان

# صد هزار مراکشی در کنار مناطق مین گذاری شده

بدنبال اعلام راهپیمائی دسته جمعی در صحرای غرب از جانب ملک حسن دوم پادشاه مغرب صدها هزار مغربی راهی صحرا شدند تا در این راه پیمائی‌شرکت کنند .
در عکس هزاران مغربی را نشان میدهد که عازم محل راه پیمائی در صحرای غرب هستند .

«مغرب» روزهای حماسی آتشینی را میگذراند .تعداد داوطلبان راهپیمائی صلح‌جویانه تاظهر روز سه‌شنبه به ۷۵۰ هزار نفر رسید که‌درمیان آنهاجمعی از دانشجویان دختر و پسر شرکت‌دارند .

دیروز نخستین گروه‌مرکب از ۲۰ هزارنفر بسوی‌مرکز تجمع راه‌پیمایان که‌بندر «طرفایان» میباشد عزیمت کردند تا امروز چهارصد خبرنگار وفیلمبردار تلویزیونی از کشورهای مختلف به مغرب‌آمده ورهسپار شهر مراکش ستاد عملیات اعلیحضرت سلطان حسن دوم شده‌اند.

تلگرافهای تائید مرتبا ازطبقات مختلف مردم‌به‌اعلیحضرت ملك‌حسن دوم مخابره میشود. امروز صبح تظاهرات خیابانی علیه الجزایر براه افتاده بودوبیم آن‌میرود که‌روابط مغرب‌و الجزایر تیره‌شود.

ما دیروز درمیان‌شرکت‌کنندگان در راه پیمائی عظیم مردم مراکش بودیم. آنها قصد دارندباعزیمت به‌صحرای‌غربی بدنیا ثابت کنند که‌اجازه نمیدهند خارجی‌ها به تسلط خود براین قسمت بزرك ازخاك مغرب ادامه دهند.

دیروز درحالیکه اولین کاروان‌راه‌پیمائی پیروزی سفر ۸۰۰ کیلومتری خودرابسوی صحراآغاز کرداسپانیا ناگزیر شدبرای حل مسئله به‌اقدامات تازه‌ای دست بزند ویك‌وزیر خود رانزدسلطان حسن فرستاد، احمدعثمان نخست وزیرمغرب دراجتماع هزاران داوطلب‌راه‌پیمائی پیروزی گفت پیش بسوی پیروزی. بروید خدا نگهدارتان باد.

بروید و مطمئن‌باشید که‌ایمان تزلزل ناپذیر شما، و فداکاری شما نسبت به ملك حسن ضامن پیروزی شما است.

ماکه در میان‌جمعیت بودیم‌شاهد بودیم که این‌کلمات چه انفجار بزرگی بوجود آورد وجمعیت‌چه نمایش بزرگی از ایمان و میهن‌پرستی خودرا به منصه ظهور رساند.

در چنین شرایطی دیروز خبرگزاری اسپانیا اعلام کرد که راه پیمایان‌مراکشی برای‌رسیدن به صحرای غربی باید از میان مناطق مین‌گذاری شده عبور کنند.

اسپانیائی ها میگویند منطقه وسیعی ازنقاط مرزی‌صحرای غربی مین‌گذاری شده‌بطوری‌که خود آنهانیز بدرستی نمی دانند مناطق مین‌گذاری شده دقیقاکجاختم میشود هفته‌گذشته یك‌کامیون حامل سربازان اسپانیایی هنگام عبور ازاین مناطق ناشناخته براثر اصابت بامین منفجر شدو چندسرباز اسپانیائی مجروح شدند.علاوه براین اسپانیا نقاط مرزی را باسیم خاردار پوشانده‌و معلوم‌نیست درچنین شرایطی وقتی صفوف راه‌پیمایان باین مناطق برسد چه‌حوادثی روی خواهد داد.

محافل غربی در رباط سئوال میکنند آیا راه‌پیمایی سبز برای تصرف صحرای غربی بطور کامل بمرحله اجرادرخواهد آمد؟

آیا سلطان حسن دوم طی چند روز آینده در پیشاپیش یک ستون صدها هزار نفری از زنان و مردان بسوی‌صحرا بحرکت درخواهد آمد ؟

شورای امنیت سازمان ملل متحد روز دوشنبه گذشته بدرخواست دولت اسپانیا برای بررسی این مسئله که بنظر مادرید صلح و امنیت بین‌المللی را تهدید میکند تشکیل جلسه داد وروز سه‌شنبه دولت اسپانیا یکی از وزیران‌کابینه رابرای گفتگو باپادشاه مغرب برباط فرستاد .

درهر حال مقدمات «راه‌پیمایی سبز» بسرعت فراهم‌میشود و شماره داوطلبان شرکت در این راه‌پیمایی بمراتب زیادتر از آن است که سلطان حسن دوم پیش‌بینی کرده‌بود.هزاران نفر از داوطلبان اکنون راه‌پیمائی خود را آغاز کرده‌اند. اما باید دانست که مسئله صحرای غربی مسئله ساده‌ای نیست بلکه چهار کشور اسپانیا ، مراکش ، الجزایر و موریتانی‌در آن ذینفع هستند.

اسپانیا در این ماجرا یک روش تازه پیش گرفته و آن خارج کردن صحرای غربی از حالت استعمار براساس خود مختاری منطقه وزیر نظارت سازمان ملل متحد است.

اما مراکش بدلایلی تاریخی خواستار مالکیت این‌سرزمین است . رباط همچنین اسپانیا را متهم میکند که ۱۲ سال‌با مانورهای بازدارنده قطعنامه‌های سازمان ملل متحد راندیده گرفته واز انجام مذاکرات دیپلماتیک برای تعیین سرنوشت صحرای غربی سرباز زده است.

**سیاست الجزایر**

سلطان حسن دوم در تایید نظرات خود نسبت به صحرای غربی به‌قضاوت دیوان داوری لاهه تکیه میکند این سازمان قضایی بین‌المللی هفته گذشته تاکید کرد که‌ساکنان صحرا درگذشته با مراکش وموریتانی روابط قضایی‌داشته‌اند وروی همین اصل‌مردم مغرب‌رابرای راه‌پیمایی بمنظور تصرف صحرا بسیج میکند. الجزایر پس از یک سکوت طولانی سرانجام راه‌پیمایی سبز بسوی صحرای غربی را محکوم‌کرد.

الجزایر ظاهرا ادعای مالکیت صحرای غربی راندارد ولی به‌جنبش آزادیبخش صحرا کمکهای مالی و سازوبرگ جنگی میدهد در حالیکه این سازمان بارباط به مخالفت برخاسته است و باین ترتیب رقابت شدیدی بین مراکش و الجزایر بوجود آمده است.

مساحت صحرای غربی باندازه نصف مساحت فرانسه است که پنجاه هزار نفر در آن زندگی میکنند. این منطقه دارای معادن سرشار فسفات است واز این‌رو ممکن است الجزایر را نیز به طمع بیاندازد اما همانطور که گفته شد الجزایر هیچگونه ادعای اراضی نسبت به صحرای غربی ندارد و میخواهد بهمانگونه که سازمان ملل متحد پیشنهاد کرده است یک رفراندوم عمومی برای خود مختاری این سرزمین انجام شود وباین ترتیب راه برای اعلام استقلال آن هموار گردد.از نظر دولت الجزایر انجام رفراندوم بهترین رامحل مسئله صحرای غربی است . جبهه «پولیزاریو» که رسما از طرف اسپانیا یک سازمان ممنوعه اعلام شده دارای دسته‌های چریکی در صحرای غربی است و «تزهای» آن‌ظاهرا تاحدودی مورد قبول مادرید قرارگرفته است .

همین جبهه است که اکنون یک «ضدراه‌پیمایی» را برای مقابله باراه‌پیمایی سبز مراکشی‌ها تدارک می‌بیند . اسپانیا نیز اعلام کرده است که نیروهای این کشور بروی جمعیت بی‌اسلحه شلیک نخواهد کرد اما الجزایر از چند روزپیش واحدهائی از نیروهای زرهپوش خود را در منطقه «تین‌دوف» در نزدیکی مرزهای مغرب متمرکز ساخته است.

اما در هرحال سلطان حسن دوم طوری در مسئله راه‌پیمایی درگیر شده که باآسانی نمیتواند عقب‌نشینی‌کند. نخستین دسته بیست هزار نفری روز پیش بسوی مرزهای صحرا بحرکت درآمده است . باید گفت که درگذشته اینگونه ابتکارها نتیجه مثبت ببار نیاورده است تنها راه‌پیمایی‌هنری هالوی «گوا» که در حدود ۲۰ سال قبل انجام شد باموفقیت روبرو گردید. در همین اواخر نیز تلاش سرهنگ قذافی برای تامین وحدت مصر و لیبی باترتیب دادن یک راه‌پیمایی بسوی قاهره شکست خورد.

در مورد صحرای غربی نمیتوان گفت این ابتکارسلطان حسن دوم که مورد تاکید بسیاری از کشورهای عربی ازجمله اردن و عربستان سعودی قرار گرفته تاچه‌حد با موفقیت روبرو خواهد شد.

---

نیوزویك

# نفت به‌چین قدرت سیاسی میدهد

درآبهای یخزده خلیج «پو-های»گروهی‌ازکارگران وتکنیسینهای نفتی چینی‌که بریک اسکله شناور ساخت ژاپن کارمیکنند دست‌اندرکار استخراج ثروت نفتی کشورشان در «دریای‌زرد» هستند . درطول ۱۰۰۰مایل بیابان فقر وعریانی که‌ازپکن تاحوزه نفتی تاچینگ‌در نزدیکی مرزسیبری امتداد دارد - کارگران دیگری را میتوان یافت که بنوبه خود درجنب‌وجوشند تا آخرین عملیاتی راکه برای تکمیل احداث‌اولین خط لوله‌نفتی واقعی کشور چین ضرورت دارد انجام دهند.درنزدیکی مرکز صنعتی شانگهای کار ساختمان یک شهر نفتی - که یک پالایشگاه وتاسیسات مخصوص پهلو گرفتن و بارگیری کشتیهای نفتکش‌و یک مجتمع پتروشیمی آنرا کامل خواهد کرد - درتمام ساعات شبانه روزدرجریان است .

بنظر میرسد که ازیک انتهاتاانتهای دیگر کشور پهناور چین اکنون اولویت شماره یک اختصاص‌به‌یافتن واستخراج کردن وپالائیدن وفروختن‌ثروت بزرگ‌تازه کشف شده طلای سیاه چین دارد ودرحالیکه صنعت نفت چین نفوذ دوران کودکی خود را طی میکند تمام‌دلایل اطمینان دهنده وجوددارد تابتوان باورکردکه «شیوخ» صاحب نفت‌آینده چینی روزی فراخواهد رسید که برای خود درجرگه‌غولهای نفتی دنیا مقام برجسته‌ای خواهند یافت .

هنوز هیچکس حتی‌خود چینی‌ها بدرستی نمیدانند که ودراعماق زیربستر آبهای چه‌اندازه نفت در زیر خاک ساحلی این کشور نهفته است . پیشگویی ابعاد و ظرفیتهای نفتی حتی در مواردی که اساسش‌برمبانی مطلقازمین شناسی باشد - غالبا گمراه کننده است ودر مورد چین عوامل سیاسی ورقابتی نیز موجب میشوند که برآوردکردن حجم‌واقعی ثروت نفتی این کشوربازهم دشوار ترباشد .

سلینگ هاریسون از کارشناسان‌همکار بنیاداوقاف کارنگی که مطالعات مبتکرانه‌اش در اطراف‌مسئله ثروت نفتی بالفعل وبالقوه چین درشماره پائیز مجله سیاست خارجی به چاپ رسیده‌است خاطرنشان می کند که : ژاپنی هاهنگامیکه صحبت‌از تخمین‌ابعادثروت نفتی‌چین به میان میاید راه مبالغه در پیش میگیرند تادر مقام چانه‌زدن باسازمان کشورهای صادرکننده نفت (اوپک) و در روابط و معاملاتشان با شرکت‌های نفتی غول‌آسای باختری مواضع اطمینان‌بخش‌تری داشته باشند چینی‌ها بنوبه خود ارزیابی خوشبینی‌آمیز ژاپنیها را تشویق میکنند اما این رفتار در حقیقت جزیی از استراتژی ضد شوروی رهبران پکن است . برعکس شرکتهای نفتی بزرگ‌باختری که قلمر منافع آنان درجاهای دیگری قرار گرفته است معمولا گرایش به ناچیز شمردن ثروت نفتی بالقوه چینی‌ها نشان میدهند . چشم‌اندازی که این شرکت‌ها از آینده نفتی چین تصویر میکنند و برآوردی که از ظرفیت و مقدورات فنی چینی‌هابرای‌بهره‌برداری از ثروت نفتی ارائه می - دهند حقارت‌آمیز است .

بااینحال حتی محافظه - کارانه‌ترین برآوردهایی که از ثروت نفتی آینده چین صورت میگیرد حلکی از عظمت است تنها ذخایرنفت خامی که در زیر خاک‌های چین یعنی در بخش خشکی آن وجود دارد به آسانی ممکن است از ۷٫۶ میلیارد تن تجاوز کند و این رقم با ذخایر نفت دریای شمال و دامنه شمالی‌آلاسکا برروی‌هم برابر است .

هنگامیکه ذخایر نفت‌فلات قاره در دریای زرد ودریا- های شرق و جنوب چین‌نیز به معادله فوق اضافه شود- ارقامی که بدست خواهد آمد سر به فلک خواهد زد برخی از خبرگان امورنفتی و کارشناسان امور ضد اطلاعاتی در کشورهای باختری حتی عقیده دارندکه ذخایر ثروت نفتی چین‌شاید با تمام اقیانوسهای نفتی سرشاری که درزیر خشکیها و دریاهای خاورمیانه خوابیده است برابری کند.

صرفنظر از اینکه ابعاد ثروت نفتی چین از چه‌قرار باشد اهمیت این کشور به عنوان‌یک‌قدرت تواما بالفعل و بالقوه نفتی واقعیتی است که تجلی آن عملاآغاز شده است .

طی دهسال گذشته تولید نفت چین با آهنگ رشد استوار سالی ۲۰تا۲۵درصد افزایش یافته است تا پایان سال جاری انتظار میرودکه استخراج نفت در چین به ۸۰ میلیون تن بالغ شود . طبق پیش‌بینی‌های‌کارشناسان نفتی باختری تا ۱۹۸۰ حجم نفتی که در چین استخراج خواهد شد با درنظرگرفتن جنب‌وجوشی که اکنون در عملیات اکتشافی بیش از۶۰ حوزه نفتی در سراسر چین جریان دارد به مرز ۲۰۰ میلیون تن در سال خواهد رسیدو در۱۹۸۸ بعداز آنکه استخراج سالانه‌نفت از۴۰۰ میلیون تن گذشت - تولید نفتی چین به سطح کنونی تولید عربستان سعودی‌یعنی بزرگترین تولید کننده نفت در سراسر جهان خواهد رسید.

درعصری که نفت بخودی خود به معنای قدرت است تاثیر و نتایجی که میتوان از تبدیل‌شدن‌چین بیک‌قدرت تمام‌عیار نفتی انتظار داشت درست مانند گسترش و رسوخ لکه‌های چرب نفت دامنه وگستردگی خواهد یافت. در داخل چین‌توسعه تولید نفت ممکن است به شالوده و نقطه عزیمتی برای «یک جهش بزرگ به پیش» - در جهت برومندی بیشتر قدرت صنعتی این کشور تبدیل شود. درآمدی که چین از صدور نفت خود بدست خواهد آورداحتمالا بصورت شتابنده‌ترین و کم زحمت‌ترین راه بسوی رهانیدن چین ازکمبود مزمن ارز خارجی آن خودنمایی خواهد کرد.

چین تاکنون‌عملا ازامتیاز عدم عضویت دراوپک سود جسته‌است‌تانفت‌صادراتی‌اش را به نرخهای دوستانه در کشورهائیکه میکوشد آنها را در قلمرو اقماردیپلماتیک خود قرار دهد عرضه کند. برای آینده میتوان پیش‌بینی کرد که نفت صادراتی چین چرخ و دنده‌های روابط دیپلماتیک پکن‌را باعمده‌ترین خریدار نفت آن - یعنی ژاپن - روغنکاری‌کند وحتی نفت صادراتی‌رابدست‌افزاری برای دستکاری کردن مناسباتش با بزرگترین ابرقدرت صنعتی دنیای غیر کمونیست - یعنی امریکا - تبدیل کند.

---

آسوشیتدپرس

# انگولا- آرامش قبل از طوفان

درنبرد نزدیکی لواندا،درجاده کاگزیتو، ونیز درطول جاده‌یی که از کارمونا واقع درشمال شرقی لواندا به سوی جنوب گسترده شده هیجان و ناراحتی ساکتی حکم‌فرماست . اما ناظران نظامی پرتغال عقیده دارند که این سکوت به منزله‌آرامش پیش از توفان است.

استراتژی‌کنونی جبهه ملی‌برای آزادی آنگولا ( فنلا ) پس از دو هفته نبردسنگین تمرکز وسیع نیروهای خود برای حمله‌وسیع بر لوانداست که اینک در تصرف نهضت خلق برای آزادی انگولا (مپلا ) است و بنظر میرسد که فنلا قصد داردپیش‌ازرسیدن به موعد اعلام استقلال‌آنگولا ( ۱۱نوامبر- ۲۰ آبان ) لواندا را از تصرف «مپلا» خارج کند و خود برآن مستولی شود.«مپلا» مورد حمایت کشور های کمونیستی است.

نیروهای فنلااکنون در طول خطی از نقطه‌یی واقع در شمال « کیفانگوند » و واقع در ۱۲ مایلی لواندا تا « بولاآتومبا »و ادامه آن تا « سامباکاجو » واقع در ۱۵۰ مایلی شرق آنگولا پراکنده‌اند .

گروهی از واحد های نظامی « مپلا » که درفاصله بین « کاگزیتو » و «کارنوما » متمرکز شده‌اند ، آن خط تمرکز فنلا را قطع کرده‌اند و گمان میرودکه از صورت نیروهای چریک بصورت واحد های نظامی منظم درآمده باشند

نیروهای « فنلا» درجریان پیشرفت کار خود بنابرگفته ناظران نظامی پرتغال ، راه قهوه ، از کاگزیتوتاکارمونا گرفته‌اند .

راه‌سازوبرگ رسانی مستقیمی ازشمال، به مپلا داده اند . جنگی که باردیگرممکن است درگیر شود درحدود ۳۵ هزارافریقائی فراری را دربر میگیرد که ممکن است‌همین افراد ، موجد مساله جدیدی بنام آوارگان شوند .

اگرچه نیروهای فنلانزدیک «لواندا » هستند اما ناظران نظامی عقیده دارند که بدین زودی ها انها بسوی لواندا پیش نمی رانند - اگرچه « روبرتو » رهبر آنهاعقیده‌ی خلاف این دارد . همان ناظران اظهارنظر میکنند که « فنلا» تابدان حد در تقویت‌نیرو های خود می کوشد که وقتی بسوی«لواندا» پیش براند بتواند نه فقط‌لواندا بلکه‌همچنین حومه های جنوبی و شرقی‌آنرا نیز تسخیر کند .

فنلا به قدری بر نیرو های ۳۰٫۰۰۰ نفری مپلا برتری دارد که‌هرگاه حرکت خود را به سوی جنوب آغاز کند ، تقریبا بی چندان زحمتی به سرعت پیش میرود . مپلا این نیروی ۳۰۰۰۰ نفری خود را درسراسر کشور پراکنده است‌وفقط گروه‌اندک عده‌یی را درشهرک های مهم متمرکز نگه داشته است . این واحدها همچنین با جتماعتی بنام « اتحادیه ملی برای استقلال کامل آنگولا « اونیتا» یعنی باسومین نهضت‌آزادی بخش که شهرهای مرکزی « نوالیسبوا » و «سیلواپورتو » مواجه است .

« انیتا» با فقط ۳۰۰۰۰ جنگاور در حالی که اسلحه و تجهیزات‌شان از«زئیر » می رسد تاکنون نقشی تقریبا شکیبا داشته وامیدوار است نه یک راه‌حل نظامی بلکه یک راه حل سیاسی برای مساله آنگولاپیدا شود .

مپلا در حال حاضر برای اخراج اونیتا از دومین شهر بزرگ آنگولا یعنی از نوالسبوا بیک پیشروی چهار شاخه‌یی‌دست زده است اما حمله متقابلی از جانب فنلا در شمال ممکن است باعث آن شود که‌مپلا نیرو های خود را برای کمک به حفظ تسلط خود برلواندا ، از این شهر بیرون کشد.

اما اونیتا برای آنکه بتواند راه‌ساز و برگرسانی خود را امن نگه دارد، همچنین باید به سوی غرب به لوبیتر ، دومین‌بندر بزرگ آنگولا پیش براند . او نیتا این‌بندر را دوماه پیش از دست دادوبه مپلا واگذار کرد.

یکی از بزرگترین مانورهای استراتژیک مپلا حرکت توفیق امیز برای تصرف تمام بندرهای شرقی آنگولا بود که این نهضت را برای دریافت اسلحه و تجهیزات ازراه دریا موفق کرد ونهضت های فنلا واونیتا را که نیاز شدیدی به اسلحه و تجهیزات‌داشتند از استفاده از این بندرها محروم گردانید. درهمین اواخر دو کشتی‌که‌گفته‌میشود متعلق به پرتغال است ، تجهیزات نظامی فراوانی به « بالافارتا» واقع درجنوب بنگوئلاآوردند درحالی که دو کشتی کوبائی باتجهیزاتی بیشتر به « پورتوآلبویم » واقع در جنوب لواندا آمدند .

یکی از عظیم‌ترین مسایلی‌که‌فنلا واونیتا با آن مواجه هستند این است که آنها منحصرا سازمان‌هائی نظامی هستند ودارای چنان پشتوانه سیاسی نیستند که پس از تصرف برمراکز جمعیت ، توانائی اداره آن را داشته‌باشند . اما مپلا درهر منطقه متصرفی خود سازمانهائی تاسیس کرده که نظرات سیاسی خود را درزمینه سیاست افریقائی بامردم‌درماین میگذارند ، وازطریق مردم ، اداره امور محلی را برعهده میگیرند.

براثر وجود همین سازمانهای سیاسی و ارتباط اداره کنندگان آن بامردم است که مپلا توانسته است مساعی خود را برای تسلط برک شور نه فقط از لحاظ نظامی، بلکه از نظر سیاسی توسعه بخشد.

---

# ...وسایگون سقوط کرد

۱۹

نوشته : پل دریفوس
ترجمه : حسین مهری

## لحظه‌های احتضار دردآلود سایگون

**کودک - سرباز**

چهار پنج کیلو متر دیگر راه‌می‌پیماییم، به سدی از سیم های خاردار درعرض جاده برمیخوریم .

در آن سوی ، نبرد بیداد میکند ..

در همان نزدیکی ، برتپه‌ای‌کوچک، معبد بودایی کهن سالی‌است که‌رصدگاه کاملی به چشم می‌آید . در آنجا ، به گروهی از جوانان می‌پیوندیم که نمایش نبرد را مینگرند . تقریبا در یک کیلو متری ، در سطحی پست ، ویت‌کنگهارا می‌بینیم که باگام های بلند ، در زمین مسطح که از بیشه ها جدا شده است، پیش میروند ، توپ‌های ۱۰۵ میلی‌متری که بوسیله جنوبی هاشلیک میشود ،بی وقفه ، فرو میریزد و ابر هایی از دو اخرائی رنگ ، بر میخیزاند ،گاهگاه مسلسل های سنگین تق تق میکنند ، یک هلیکوپتر «چای نوک» بر فراز «بین‌هوا» که اکنون تقریبا محاصره‌شده است و بامهای سفالی سرخ رنگش ، از دور پیداست ، چرخ میزند بهر طرف‌که مینگری، دود حریق ها را می‌بینی .

ارابه‌های ویتنامی شمالی ، پیدایند اما از بامداد امروز میدانیم که آنها با توپ های سنگین ، موضع گرفته‌اند و گرد سایگون ، دایره‌یی به شعاع سی و چند کیلو متر ، تشکیل داده‌اند .

نوجوانی از راه میرسد که یک تفنگ کوتاه خودکار امریکایی ، حمایل کرده است . راننده مترجم ما میشود ومن از او پرسش هایی میکنم ،میگوید نامش «سین» است و شانزده سال دارد .

- ویت کنگها زیادند ؟

جواب میدهد :

- همه‌جا اززمین ویتکنگ میجوشد.

- میخواهی چه کار کنی؟

- هنوز نمیدانم . فکر میکنم باید بجنگم ، زیرا از کمونیست ها نفرت دارم. اما عجالتا اگر پانصد «پیاستر» به من بدهی ، وضعم به‌همه کفایت روبراه میشود ...

کودک - سرباز ، اسکناسی را که به او نزدیک می کنم ، به شتاب می گیرد و می‌رود درنزدیکترین بیستروتا یک بطری کوکا برای خود سفارش دهد ...

**بازهم دوشنبه بیست‌وهشتم آوریل**

هنوز ژنرال « مین » ، نطق آغاز زمامداریش را که دران ، ازعزم خویش به پایان دادن جنگ از راه مذاکره با « طرف دیگر » ، سخن گفته است ، تمام نکرده است که تیراندازی هایی هراس‌انگیز در مرکز سایگون در می‌گیرد.

از نزدیکی کاخ ریاست جمهوری که مادرآن گرد آمده‌ایم ، دریک زمان‌مسلسل های‌سبک، تفنگ‌های امریکایی «امیک» مسلسل های سنگین وگاه‌گاه بر آتشبارهای ارابه‌ها شلیک می‌کنند.

از دوردست ، صدای انفجار هایی به گوش می‌رسد که به دشواری می توان منشاء آن‌ها را تشخیص داد ، آیاراکت‌ها هستند یاگلوله های ۱۵۵ میلی متری - یاانبارهای مهمات ، که منفجر می شود ؟

بیش‌از دو ساعت باید بگذرد تابتوانیم دریابیم چه اتفاقی افتاده است . همه در تمام شهر شلیک می کردند ، و شگفت آنکه، همه شلیک هوایی‌می‌کردند.

آنگاه پس از گذشت نیم ساعت ، به طرزی نامترقب ریزش آتش متوقف شد . نخست ، همه به کودتایی نظامی علیه حکومت ژنرال « مین » می اندیشند . آنگاه گمان می رود که عناصر ویت‌کنگ دست به حمله برده‌اند ، زیرا همه می دانند که ویت‌کنگ‌ها در حومه شهر جای گرفته‌اند و امروز بامداد ، درحومه نبرد هایی درگرفته است .

اماموضوع ، چیزدیگری‌ست‌سه‌هواپیمای ناشناس ، فرودگاه «تان‌سون‌نوت » را بمباران کرده‌اند واز آسمان شهر، خاصه درحوالی ستاد نیروی دریایی که‌بیم‌حمله‌یی دیگر به ان می رفته است ، درارتفاعی کوتاه گذشته‌اند وهمه جنگ افزارهای پایتخت ، دراین هنگام ، آتش گشوده‌اند. می‌ماند توضیح اصل وهویت این هواپیماها:

- آیا چند خلبان جنوبی ، مانند آن خلبان فراری که کاخ «تیو» را بمباران‌کرد، درگیرودار پناه بردن به طرف دیگر بوده‌اند ؟

- یابه عکس ، این هواپیماها ، همان‌هاست که کمونیست‌ها درپایگاه هایی که جنوبی‌ها در گیرودار هزیمت، رها کرده‌اند، به چنگ آورده‌اند؟وقتی اتومبیل‌های مجهز به بلندگوها درخیابان های سایگون می گردند ومنع رفت و آمد بیست و چهار ساعته‌یی را اعلام می دارند ، فرضیه‌ها افزون می شود ، دردوردست ، دیگر جز صدای راکت های ویت‌کنگ‌ها که پایگاه «تان‌سون‌نوت » را می فرسایند به گوش نمی آید.

سایگون که سرانجام دارای حکومتی شده است ، به خواب فرو می رود ، بی آنکه به آرامشی حقیقی دست‌یافته باشد. ابهام‌ها و تردیدهای بی شمار در شبی که باپرتوهای آذرخشی دوردست درهم می شکند هنوز ذهن‌ها را عذاب می دهد.

**سه‌شنبه بیست‌و نهم آوریل**

از این پس هرچه پیش‌آید بازهرگز نخواهم توانست لحظه های احتضار دردبار سایگون را فراموش کنم ...

«شب وقتی‌ژنرال«مین » ازصلح، ازاسمی وازیگانگی ملی سخن می گفت ، نسیمی از امید ، همه مردم را ازنوجان‌داد. صلح ، آشتی و یگانگی ملی-واژه‌هایی که ازبیست‌و نه سال پیش که‌در ویتنام جنگ درگیراست‌معنای‌شان‌ازخاطرها زدوده شده بود . باری ، پاسخ ، در ساعت چهار بامداد رسید :

به صورت راکت‌های ۱۲۲ میلی متری و توپ‌های ۱۳۰ میلی متری ...

پرسپولیس ـ هما:

هیجان درپائین جدول باقی است

# آخرین دیدار داغ بین مدعیان جام سوم

برای پرسپولیس، این آخرین مانع بلندی است که باید از آن بگذرد . در حقیقت ، حریف امروز پیش‌آهنگ آخرین مدعی و تنها رقیب باقیمانده است که سرنوشت خود را در این دیدار میجوید .

هما که اینک با دو دیدار کمتر ۲۶ امتیازدارد، درصورت پیروزی یک‌قدم دیگربه آرزویش نزدیکتر میشود و منتظر می‌نشیند که پس ازآن چه‌حریفی ودرکجا گریبان پیش‌آهنگ را بگیرد و بسود هما ، از امتیازات باقیمانده برای پرسپولیس بکاهد .

برای هماو برای پرسپولیس و برای آنها که جام سوم را تمام شده میدانند، هنوز هم التهابی ربایند و جذب‌کننده برای تماشای این دیدار باقیمانده است. امروز، پرسپولیس درحالیکه سربلندتر وپرغرورتر از همیشه است با هماروبرو میشود، روزیکه تفاوت‌های بسیار در رخسار پیش‌آهنگ می‌بینیم و تازگیهایی که در نیمه فصل اول ، در آن روز که با هما دیداری بدون گل را بپایان برد، در چهره‌ی پرسپولیس نمی‌دیدیم .

**دیدار رفت**

در دیدار رفت نه الله‌وردی درتیم بود ونه حاج‌رحیمی‌پور واین‌دو حالا شاخص‌ترین و پرارزش‌ترین مهره‌های این تیم‌اند که در هر دو جبهه‌کار هما را دوچار اشکال میسازند و اگر مودت هم درون‌دروازه بایستد، هما حتی آن امید کوچکی راهم که به‌کم‌تجربگی دروازه‌بان حریف دارد ، از بین میرود .

در آن روز هما هم نعیم صفری و حبیب خیبری را دراختیار نداشت ولی امروز، هردو تیم را با بهترین یاران خود، درمقابل هم خواهیم دید و لابد این‌یکی از داغترین دیدارهای روز بیست و سوم خواهد بود.سئوال اینستکه پرسپولیس همان خواهد بود که در برابر تاج بود ؟ وآیا هما که در مقابل صنعت‌نفت به لطف اقبالی بلند، پیروزشد، باز هم همای بخت بر سرش خواهد نشست ؟

امروز پیش از دیدار بزرگ هفته، پاس میهمانی بنام سپاهان دارد . پاس در آن تیم فصل با گل مهدی مناجاتی که درست در لحظه‌ی پایان و یا بقولی در وقت اضافی ! زده بود به پیروزی رسید و حالا در خانه‌ی خودش باید ثابت کند که آن پیروزی سزاوارش بوده است .

**فصل بد تاج**

تاج‌هم، که‌اینک‌دور قهرمانی را بگلی خط کشیده است ، تنها به‌اعتبار کسب مقام‌دومی، دلگرم مانده است درحالیکه‌از جانب ملوان ، هما و پاس که همه باپیوند ۲۶ امتیازی‌که دارند بهم چسبیده‌اند ، تهدید میشود، یک یا دو اشتباه‌کافی است که حتی سکوی نیابت قهرمانی جام سوم را ازدست بدهد و این بدترین فصل‌برای تاج خواهد بود .

تاجیها که دیروز پس از تمرین به‌سمت اصفهان براه افتاده‌اند ، امروز با ذوب‌آهن روبرو میشوند. تیم اصفهانی حریفی است که در پایتخت با تاج مساوی کرده و دروازه‌ی خود را سالم نگهداشته‌بود.

در تبریز هم ابومسلم‌میهمان است، این دیدار برای‌تبریزیها حساسترو نگران‌کننده‌تراست. تبریزیها که حالاتنهاتیم فانوس

### درششمین روز جام پاسارگاد

## تاج، تهرانجوان را آسان برد

## (۹-۱۵)(۵-۱۵)(۹-۱۵)

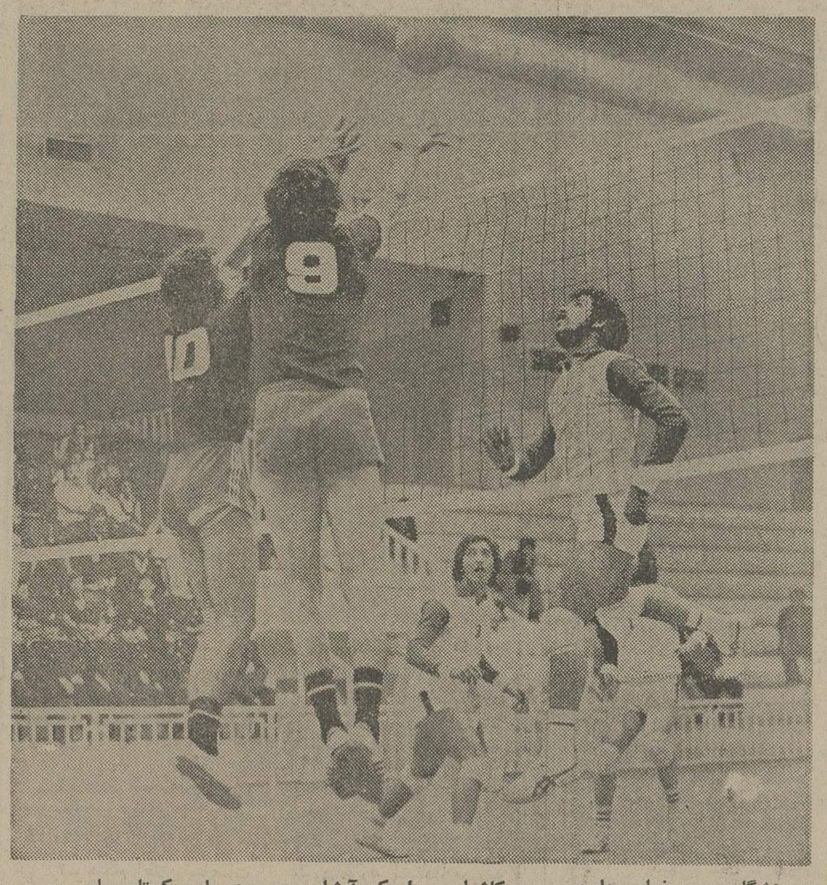

ورزشگاه محمدرضا پهلوی . پورکاشیان ، با یک آبشارسریع روی پاس کوتاه صابر پور ، توپرا از پنجه‌های کاظمی (۹) و نظافت دوست (۱۰) .دومدافع تهرانجوانی میگذراند . ذوقی که یکدستی بازی میکرد ، بازهم بهترین بازیکن بود ، پورکاشیان هم ، هینطور .

بدست شهرستانی هستند ، اگر امتیاز دلخواه خود را از حریف مشهدی بگیرند ، با قوت قلب بیشتری هفته‌ی‌دیگر رهسپار اهواز میشوند . در گردابی که تیم تبریزی فرو افتاده است، نجات، باپیروزی برابو مسلم شاید ممکن باشد.

فردا، بازار فوتبال جامدر تهران داغتر از شهرستانهاست. اینجا درتهران، دارایی با نیرو روبروی‌هم می‌ایستند. در دیدار رفت ، نیرو موفق‌تر از تیم تهرانی بود که ۲ گل زد و یک گل خورد و حالا دارایی در پی‌انتقام، درخانه‌ی خودش منتظر پذیرایی ازتیم اهوازی است .

**روز سخت**

اما روز جمعه بر تیمهای آرارات و راه‌آهن هم سخت می‌گذرد . راه‌آهن که برای‌نخستین‌باردرورزشگاه اختصاصی‌اش با تیم آبادانی بازی میکند برای این دیدار خیلی اهمیت قائل است ، از یکسو میخواهد جبران شکست (۱-۳) دیدار رفت را بنماید و از یکسو در پی امتیاز برای جلوگیری از سقوط ، به این پیروزی احتیاج دارد .

برای آرارات هموضع‌بهمین گونه است ، آرارات با یک همشهری بازی دارد . نتیجه‌ی مساوی (۱-۱) نیمه فصل اول اگر باز هم‌تکرارشود . نگرانی تیم اقلیت ها را بیشتر میکند، مگر آنکه راه آهن هم در ورزشگاه اختصاصی‌اش کاری از پیش نبرد .

ملوان به شیراز میرود ،آنجا که یک تیم جوان به انتظارش نشسته است ، دل شیرازیها از شکست دیدار رفت هنوز هم خون است . شیرازیها سنگین‌ترین شکست خود را از ملوان خورده‌اند . ملوانان در شهر خود ۵باردروازه‌ی برق شیراز را گشودند . این داغ هنوز هم برای برق شیرازتازه است .

ملوانان که خود درکورس رقابت برای مقام نایب قهرمانی افتاده‌اند برای حفظ اعتبار خود بایدازکوره‌ی داغ شیراز سربلند بیرون بیایند . این ، بهترین دلیل است که فوتبال فردا را در شیراز همچنان گرم و دیدنی میکند.

بهرحال،هیجان جام،سوزنده‌تر از همیشه بدامن تیمهای پائین جدول افتاده است . در این هیجان بیشتر از همه تراکتور سازی ، آرارات ، راه آهن و برق شیراز میسوزند ، امروز و فردا بوی این سوختن باچه نسیمی به مشام میرسد ، باید به انتظار نشست .

**برنامه دیدار های امروز و فردا**

**پنجشنبه یکم آبانماه :**

● پاس (۱) ـ سپاهان (۰)، ۳ بعد از ظهر ـ امجدیه .

● پرسپولیس (۰) هما (۰) ، ۵ بعد از ظهر ـ امجدیه .

● ذوب آهن (۰)ـ تاج(۰)، ۳ بعد از ظهر ـ باغ همایون اصفهان .

● تراکتور سازی (۰) ـ ابومسلم (۰) ، ۳ بعد از ظهر ـ باغ شمال تبریز .

**جمعه دوم آبانماه :**

● برق شیراز (۱) ـ ملوان (۵) ، ۳ بعد ازظهر ـ ورزشگاه تاجگذاری شیراز .

● راه آهن (۱) ـ صنعت نفت (۳) ، ٤ بعد از ظهر ـ ورزشگاه راه آهن .

● آرارات (۱) ـ بانک ملی (۱)، ۳ بعد از ظهر ـ امجدیه.

● دارایی (۱) ـ نیرو (۲)، ۵ بعد از ظهر ـ امجدیه .

**برنامه مسابقات‌جام‌ارتشبد خاتمی (نوجوانان)**

★ امروز : اهواز ـ رضائیه (۹صبح)، کرمانشاه ـ مشهد (۵ر۱۰ صبح) ، شیراز ـ آبادان (۱ بعد از ظهر ـ زمین شماره یک امجدیه) ، مازندران ـ بندر عباس (۱بعد از ظهر زمین‌شماره ۲امجدیه) .

★ فردا : اصفهان ـ خرم‌آباد (۹ صبح) ، کرمانشاه ـ مشهد (۵ر۱۰ صبح) تهران ـ کرمان (۱ بعد از ظهر ـ زمین‌شماره یک امجدیه) ، بوشهر ـ تبریز (یک بعد از ظهر ـ زمین‌شماره ۲ امجدیه) .

**رده‌بندی**

| تیم | بازی | برد | مساوی | باخت | زده | خورده | امتیاز |
|---|---|---|---|---|---|---|---|
| ۱ ـ پرسپولیس | ۲۲ | ۱۵ | ۵ | ۲ | ۳۰ | ۱۰ | ۳۵ |
| ۲ ـ ملوان | ۲۲ | ۹ | ۸ | ۵ | ۳۲ | ۲۰ | ۲۶ |
| ـ تاج | ۲۲ | ۹ | ۸ | ۵ | ۲۵ | ۱۴ | ۲۶ |
| ـ هما | ۲۰ | ۸ | ۱۰ | ۲ | ۲۶ | ۱۷ | ۲۶ |
| ـ پاس | ۲۲ | ۹ | ۸ | ۵ | ۱۴ | ۱۰ | ۲۶ |
| ۶ ـ دارائی | ۲۲۰ | ۶ | ۱۱ | ۵ | ۱۵ | ۱۳ | ۲۳ |
| ۷ ـ سپاهان | ۲۲ | ۷ | ۸ | ۷ | ۲۰ | ۲۰ | ۲۱ |
| ـ ابومسلم | ۲۲ | ۷ | ۷ | ۸ | ۱۶ | ۱۷ | ۲۱ |
| ـ ذوب‌آهن | ۲۲ | ۵ | ۱۱ | ۶ | ۱۳ | ۱۵ | ۲۱ |
| ۱۰ـ صنعت‌نفت | ۲۲ | ۷ | ۶ | ۹ | ۱۹ | ۲۵ | ۲۰ |
| ۱۱ـ بانک ملی | ۲۲ | ۵ | ۹ | ۸ | ۱۷ | ۲۴ | ۱۹ |
| ۱۲ـ نیرو | ۲۲ | ۵ | ۸ | ۹ | ۱۹ | ۲۴ | ۱۸ |
| ۱۳ـ برق شیراز | ۲۱ | ۳ | ۱۱ | ۷ | ۱۴ | ۲۰ | ۱۷ |
| ـ راه‌آهن | ۲۲ | ۳ | ۱۱ | ۸ | ۱۲ | ۲۱ | ۱۷ |
| ـ آرارات | ۲۱ | ٤ | ۹ | ۸ | ۱۵ | ۲۵ | ۱۷ |
| ۱۶ـ تراکتورسازی | ۲۲ | ۳ | ۹ | ۱۰ | ۱۸ | ۳۱ | ۱۵ |

## سهراب سرابی در دسته سوم آقای آسیا شد

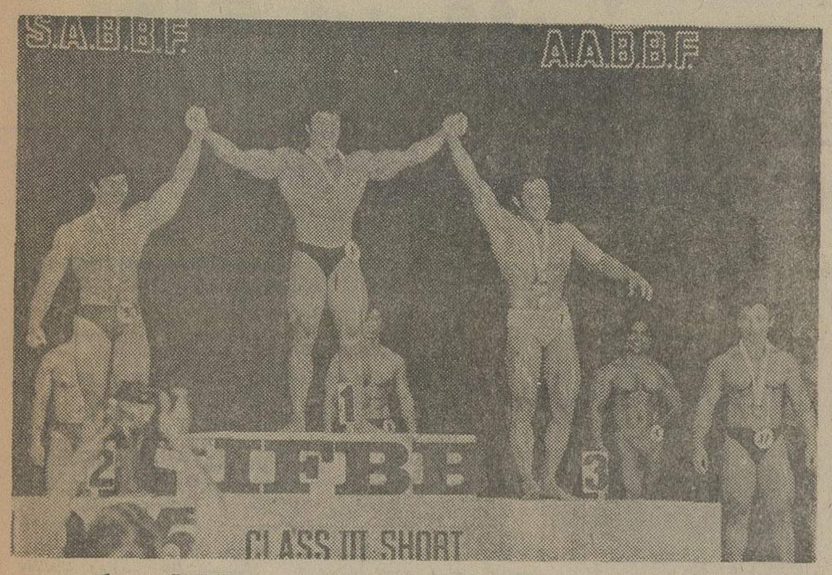


یازدهمین دوره مسابقه‌های «آقای‌آسیا» همراه با کنگره‌بزرگ پرورش‌اندام،باشرکت ۱٤ کشور آسیائی درکشور سنگاپور انجام شد .

درمسابقه‌های آقای آسیا ،که با حضور نخست‌وزیر سنگاپور برگزار گردید ،سهراب سرابی شرکت کننده دسته سوم ایران‌با اختلافی فاحش رقیبان خود را پشت سر نهاد و مقام آقای‌آسیا رادردسته سوم برای سال ۱۹۷۵ بدست آورد.

مهدی خانقاهی قهرمان دیگر ایرانی در دسته دوم درجایگاه سوم ایستاد و در نتیجه تیم‌ایران باسه شرکت کننده ویازده امتیاز بمقام سوم آسیا رسید .

در انتخابات کنگره بزرگ‌پرورش اندام آسیا ،ناصر انقطاع ازایران نایب‌رئیسی‌فدراسیون پرورش اندام آسیا و عضویت ثابت کمیته‌داوران بین‌المللی آسیائی برگزیده شد .

عنوان قهرمانی این مسابقات نصیب کشور سنگاپور با ۹شرکت کننده گردید، استرالیا با ۵شرکت کننده بالاتر از ایران بمقام دوم دست یافت.

عکس سهراب سرابی قهرمان ایرانی رادر سکوی شماره یک باکثریت آرابرای مدت ٤ سال به افتخار نشان میدهد.

### جام ارتشبد خاتمی (فوتبال نوجوانان)

## تهران باشکست تبریز صعودش مسلم شد

دیروز در دنباله‌بازیهای«جام ارتشبدخاتمی» نوجوانان تهران ، لرستان ، اصفهان وکرمان درمقابل حریفان خود به ترتیب تبریز ، سمنان، گیلان ، و بوشهر به پیروزی رسیدند .

تهران با این پیروزی صعودش تقریبا مسلم شد ولی تبریز و کرمان هرکدام با یکشکست در این گروه به‌دیدارهای‌بعدی چشم‌دوخته‌اند، لرستان نیز با پیروزی بر سمنان در گروه‌خود شانس بیشتری برای صعود دارد همچنین اصفهان که در این گروه‌به همراه لرستان‌بدور بعد احتمالا راه خواهد یافت .

**تهران ۲ـ تبریز ۱**

تبریز روی اشتباه دروازه‌بانش بشکلی غیر منتظره نخستین گل‌را از حریف‌پایتخت‌نشین پذیرفت ولی این گل خیلی زود تلافی شد و اتفاقا گل تبریزیها هم باد آورده و تنهابخاطر اشتباه دروازه‌بان تهران بدست آمد ، نیمه‌اول ۱ـ۱ مساوی پایان گرفت و گلها را فریدون محیطی برای تهران و غلامحسین هاشم‌پور برای تبریز بثمر رساندند .

در نیمه دوم حملات تیم تهران افزایش یافت تا اینکه با یک پنالتی در اواخر بازی به شکست حریف نایل آمد عباس کبیری زننده‌گل پیروزی تهران از روی نقطه پنالتی بود .

● لرستان با دو گل فضل‌الله حیدری سمنان را شکست داد و با این پیروزی‌شانس زیادی برای صعود پیدا کرد .

● اصفهان در یک دیدار سریع و پر هیجان گیلان را شکست دادگل اصفهانیها را مهرداد هوشنگی مدافع تیم گیلان بثمررساند.

● بوشهر درمقابل کرمان نتوانست به شایستگی خود برسد این تیم علیرغم برتری که داشت با گل مهدی محمدی مهاجم کرمانی شکست را پذیرفت .

نشریه هفتگی

«تاج»

دوره جدید عصر رستاخیز

شماره مخصوص آبانماه‌شنبه۳ آبان منتشرمیشود

شماره‌های بعدی مانند گذشته پنجشنبه‌ها منتشر میشود .

مابه‌توصیه خانمها

خمیر ریش ساخته‌ایم

هرخانمی حق دارد دربسیاری ازکارهای زندگی شوهرخود ازجمله ریش تراشیدن او اظهار نظرکند.

خانم شما که سالهاست با نیوآ دوستی و آشنائی دارد میخواهد که پوست صورت شما هم سالم ،لطیف ، و با طراوت باشد.ما بهمین منظور خمیر ریش نیوآ ساخته ایم

خمیر ریش نیوآ
باتمام خصوصیات نیوآ

خمیر ریشی با این امتیازات:
● همراه با مواد نرم کننده و تقویت کننده پوست
● با کف فراوان
● دارای ماده خنک کننده مانتول

شما با خمیر ریش نیوآ هم نرم و آسان اصلاح میکنید هم از پوست صورت خود مواظبت کرده اید. خانم شما برای شما خمیر ریش نیوآ خواهد خرید. خودتان هم خمیر ریش نیوآ را انتخاب کنید.

تیدی

هفتمین دوره بازیهای آسیائی تهران ۱۳۵۳

سکه‌های طلای یادبود بازیهای آسیائی فقط ۵۰۰۰ ریالی در بانک مرکزی ایران ضرب گردید.

در ۱۴ آبان فرخنده سالروز میلاد شاهنشاه آریامهر توسط اداره اسکناس و اوراق بهادار بانک ملی ایران و کمیته ملی المپیک ایران توزیع میگردد. تلفن کمیته ملی المپیک: ۳۱۰۷۹۳

از سکه آرام بازیها فقط ۲۵۰۰۰ قطعه ضرب گردیده است.

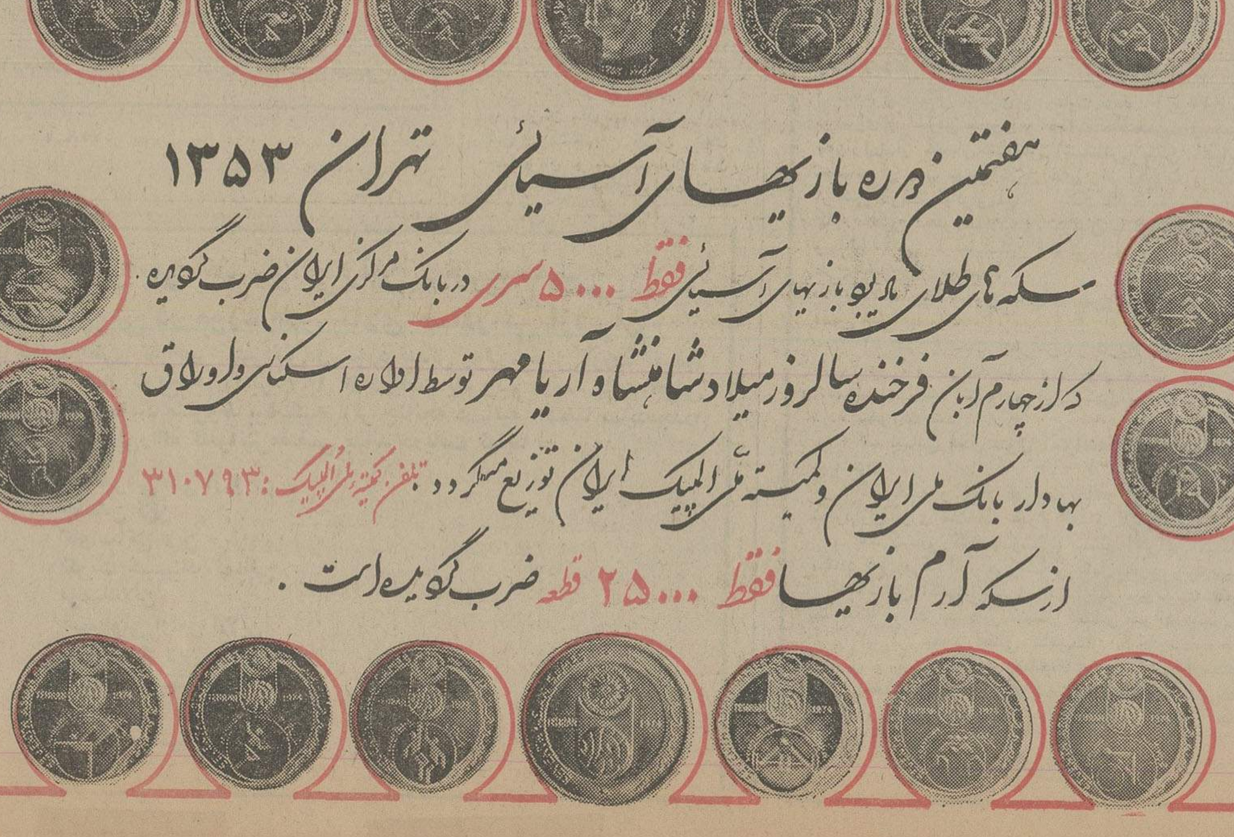

# نامه به سردبیر

# آقای سردبیر! مردم از خود شما شکایت دارند

**تماس با مردم و شنیدن درد دلهای طبقات مختلف، روشی است که جامعه‌شناسان از سالها پیش انتخاب کرده و از این راه و روش، تمام برنامه‌ریزی های اجتماعی، فرهنگی، اقتصادی و حتی سیاسی سازمانهای هر کشوری براساس این تماس ها پایه‌گزاری میشود.**

نوشته: حسین رامتین

اگر ادعا شود که اساس اغلب مطالعات و بررسی های دانشمندان جامعه شناس، مندرجات روزنامه های هر شهر و هر کشور می باشد گمان نمی‌رود ادعائی نادرست شده باشد، زیرا در هر کشوری حتی کشورهای کمونیست که کلیه اخبار و مندرجات جراید با کمال دقت از زیر ذره‌بین مقامات مسئول دولتی می‌گذرد، باز هم جامعه شناسان، از لابلای جملات و خطوط مندرجات روزنامه های آنها حقایقی را بدست می‌آورند که میتواند اساس نظرات آنان در مورد وضع کشور و روحیه مردم قرار گیرد.

بنابراین، نقش روزنامه ها و بویژه سردبیران که تعیین کننده خط مشی و روش کار نویسندگان جراید هستند در هر کشوری (چه آزاد و چه توتالیتر)، بی‌اندازه حساس و مورد توجه مردم می‌باشد.

آقای سردبیر! بطوریکه از عنوان این مقاله برمیاید، من ادعا کرده‌ام که مردم از شخص شما شکایتها دارند و درحقیقت از ناشر درد دل ها و گله های مردم، بخود او شکایت می‌برم! برای نمونه اجازه بفرمائید به گوشه و کنار شهر بروم از زبان ساده مردم با شما سخن بگویم.

چندی پیش که داستان راهرو زیر زمینی معروف میدان شهناز و خلافکاریهای پیمانکارش بر سرزبانها بود و شما چند شب پی در پی با عکس و تفصیلات، از این پیمانکار نابکار خبر هادر روزنامه خود درج کردید، من بایکی از رانندگان کامیونها که از آن میدان می گذشت مذاکره یا مصاحبه‌ای داشتم، زیرا اعتقاد من اینست که مصاحبه‌های راست و بی‌تظاهر و بدون فریب و ریا را باید در میان اشخاص و مردم عادی جست

آن راننده با کمال صداقت و لهجه‌ای خودمانی، چند شوخی که مردم درباره ساختمان نونل میدان شهناز ساخته بودند برایم نقل کرد و در پایان با لحنی جدی گفت:

«خوب! اینها که شوخی بود، مردم هم براثر معجزه روغن‌نباتی بکلی حال سئوال کردن و اعتراض را ندارند و با وعده و داعیه عادت کرده و میگویند «الصبر، مفتاح الفرج!» اما از شما که نویسنده روزنامه اطلاعات هستید می پرسم که آیا مردم حق ندارند از این آقای سردبیر اطلاعات به‌پرسند شما که خود را از مردم میدانید لااقل چرا اسم این آقای پیمانکار را یکدفعه هم در روزنامه ننوشتید تا مردم بفهمند که این آقا از کدام آسمان بزمین افتاده و چرا میلیونها پول مردم این شهر و هزار ها ساعت وقت دولت و ملت را تلف کرده؟!

آقای سردبیر. بگذارید، نمونه دیگری را عرض کنم:

لابد داستان سقف فرودگاه مهرآباد هنوز بخاطرتان هست و لابد میدانید که هیئتی مامور تحقیق شدند و سرانجام چند نوع خبر در روزنامه شما در باره علت یا علل فرود آمدن سقف فرودگاه مهرآباد درج شد، اما آیا این هیئت محققان و کارشناسان که مسلما با دستگاه های عظیم و دقیق «کمپیوتر» هم مجهز هستند پس از ماهها نتوانسته‌اند مقصر واقعی را معرفی نمایند؟

مردم نمی خواهند و انتظار هم ندارند که مقصر، حتما محاکمه و محکوم شود. مردم بکار دادگستری و سایر سازمانها کاری ندارند زیرا میدانند که آنها وظایفی دارند که باید انجام دهند و اگر هم امروز انجام ندهند بالاخره روزی که مقتضی باشد، پرونده ها به جریان میفتد و کارشان را طبق قانون انجام خواهند داد، ولی مردم از شما شکایت دارند که چطور خبر گرانفروشی فلان سبزی‌فروش و قصاب و لبو فروش را باعکس و تفصیلات در روزنامه می نویسید اما نتیجه تحقیقات و کشف علت ویران شدن فرودگاه بین‌المللی را که علاوه بر زیان های مالی و جانی، با آبرو و حیثیت بین‌المللی ما بازی شد، باطلاع آنها نمی رسانید؟

آقای سردبیر! شکایتها ادامه دارد:

همین چند روز پیش در صفحه حوادث شما با خطوط درشت اعلام شده بود که دو نفر از فرزندان میلیاردرهای معروف تهران دزدی کرده و دستگیر شده‌اند ولی خوانندگان شما هر چه گشتند نه اسمی از آن آقایان برده شده بود و نه نشانی آنها زیرا معروف بودند و میلیاردر؟!

لابد جواب میدهید چون در مرحله (اتهام) هستند طبق قوانین و ضوابط قضائی، نمی خواستید با آبروی آنها بازی کنید. مردم از شما می پرسند پس چرا فلان کارگر ساده ساکن دهستان که مثلا، کاری خلاف آنهم از روی نادانی یا فقر و بدبختی می کند شما با آب و تاب، عکس او وزن و فرزندش را منتشر می کنید؟ چه فرقی بین آن جوان گمنام و فقیر، با آن فرزندان میلیاردر معروف وجود دارد؟

آقای سردبیر! اجازه بدهید سری هم به خارج کشور بزنم:

بار هاشما اخبار هیجان‌انگیزی از دزدی فلان خانم که شوهرش مسندی عالی را اشغال کرده و یا خود و خانواده‌اش سرشناس و متمول هستند، در سوپر مارکت هاو یا مغازه های بزرگ لندن و پاریس درج کرده‌اید ولی هیچگاه نامی از آنها نبرده‌اید تا مبادا به طاق ابروی یاران متنفذ بربخورد اما چند شب پیش نام چندجوان مقیم لندن را که معلوم نیست اتهام آنها صحیح بود یا خیر و شاید هنوز در دادگاه های خارجی و ایرانی محکومیت قطعی پیدا نکرده‌اند چاپ کردید که به اصطلاح، درس عبرتی برای سایران باشد در حالیکه اولا چه بهتر بود که به خبرنگارتان در لندن دستور می‌دادید با آنها مصاحبه کند و به علت واقعی این عمل آنها پی ببرد و ثانیا لااقل با آنها نیز مانند آن عزیزان بی‌جهت رفتار می‌کردید که چون از خانواده سرشناس و متمول هستند از ذکر نامشان خودداری می‌کنید!

آقای سردبیر! میدانید بزرگترین بلا و آفت یك جامعه چیست؟

- تبعیض، تبعیض، تبعیض!

تمام جنگهای طبقاتی را در سراسر جهان تبعیض بوجود آورده است.

انگلستان که امروز در دموکراسی جهان نام پرآوازه‌ای دارد، قسمت اعظم گرفتاریهای اقتصادی و اجتماعی امروزش نتیجه تبعیض هائی است که رهبران آن کشور در مورد طبقات مختلف اجتماع روا داشته‌اند.

بیهوده نیست که حافظ عزیز ما می گوید:

ساقی، بجام عدل بده باده تا گدا
جرات نیاورد که جهان پربلا کند!

آقای سردبیر! با پوزش از این تند روی در انتقاد از خودشما، بیائید دست کم خود را از گرداب کاغذ هاو مقاله ها نجات دهید و به آنسوی میز هم سری بزنید و داستانهای تبعیض را از زبان مردم بشنوید و با از بین بردن تبعیض در همان محدوده چند صفحه روزنامه خودتان، آرامشی در قلب خوانندگان بوجود آورید، زیرا شما خود وظیفه‌ای مقدس را قبول کرده‌اید که راهنمائی مردم بسوی حقایق و جلوگیری از تحریفات خائنان و سفسطه بازان و منفی بافان اجتماع است تا آنها نتوانند افراد پاکدل یا ساده لوح را با جعل اخبار و شایعات، بدبین و بی‌اعتقاد سازند.

## اگر برطرف شود همه صاحبخانه میشوند

سازمان جنگلها و مراتع کشور تمام زمینهای ملی شده را در اختیار دارد به این دلیل هر شرکت و یا سازمانی که بخواهد برای افراد خود مسکن تهیه کند زمین مورد نیاز را از این سازمان میگیرد با توجه باینکه این سازمان برای تهیه مسکن احتیاج بخریدن زمین ندارد بعد از سالها هنوز نتوانسته برای کارمندانی که مستاجر هستند آلونکی تهیه کند ناگفته نماند چند سال پیش از این بابت مقداری پول از کارمندان گرفتند ولی هنوز هم از خانه خبری نیست و این یک علت دارد که اگر برطرف شود میتوانم به جرات بگویم تمام کارمندان مستاجر دارای منزل شخصی خواهند شد.

غلامرضا بختیاری

## مالك و موجر دو مفهوم جداگانه‌اند!

متاسفانه موضوع مالک با موجر در مفهوم واحدی مورد توجه واقع شده است حال آنکه علیرغم وجود مفهوم مشترک برای این دو کلمه از نظر قانون باید از نظر توده مردم این دو کلمه به ترتیب زیر تعریف شود.

مالک باید بکسی اطلاق شود که دارای بیش از یک خانه بوده و آپارتمان وخانه‌های متعدد خود را بدیگران اجاره داده است.

موجر آنچنان فردی است که حسب ضرورت و منباب عدم نیاز در موقعیتی یک یا دو اطاق و شاید هم یک طبقه از خانه مسکونی خود را باجاره فردی یا خانواده‌ای داده است.

همانگونه که بشکایات مستاجران با قید فوریت رسیدگی و توجه میشود جا دارد بشکایات موجران (در مفهوم بالا) نیز توجه و رسیدگی شود. نویسنده، موجری هستم که از تاریخ تقدیم دادخواستم به دادگاه های بخش تهران بیش از ۱۸ ماه میگذرد ولی هنوز معلوم نیست حاکم خواهم بود یا محکوم و بهمین دلیل است که مستاجر اینجانب بعناوین مختلف موجبات آزار خود و خانواده را فراهم کرد و مطالبه دریافت مبلغ دویست هزار وجه دستی می‌نماید تا طبقه دوم خانه‌ام را که سه سال پیش اجاره کرده است تخلیه نماید.

اگر ادامه رویه چند ماهه اخیر با آنچه که در بالا گفته شد مطلوب بنظر نمیرسد جا دارد حال که اصلاح قانون مالک و مستاجر در دست بررسی و تجدید نظر است مسائل مختلف از تمامی جوانب مورد نظر قرار گیرد نه فقط رعایت حقوق یک طبقه بشود.

مرتضی اوجانی

## نامه‌های کوتاه

## چرا به کتاب خواندن رغبتی نیست

در سخنان آقای دکتر کاظم ودیعی درسمینار توجیهی نظام جدید آموزش و پرورش که در تاریخ ۱۲ مهر ماه در جریده محترم اطلاعات درج شده بود گفته شد «درمدارس کتابخانه ها وسیله تزئینی شده است»، «کتابخانه های مدارس در حقیقت انبار کتاب است» کمتر کسی به کتابهای موجود در کتابخانه ها دست میزند «..»

علت آن برای من که مدت ۱۸ ماه خدمت سربازی خودم را در یکی از شهر های غرب کشور به تدریس در دبیرستان ها و تنها مرکز تربیت معلم آن شهر اشتغال داشتم واضح و روشن است.

دو سال قبل جهت انجام خدمت وظیفه عمومی جهت تدریس به آموزش و پرورش آن شهرستان معرفی شدم پس از مراجعه به اداره چند ساعتی کار تدریس در دبیرستان ها و در هفته یکی دو ساعت هم کار در کتابخانه مرکز تربیت معلم بمن واگذار شد.

پس از مراجعه به کتابخانه مرکز تربیت معلم برای تهیه و نوشتن فیش و فهرست کتب موجود و سایر خدمات فنی و جزئی کتابخانه به حدود ۲۰۰ تومان احتیاج بود با مراجعه به رئیس مرکز و رئیس اداره اظهار داشتند «دیناری بودجه برای کتابخانه نداریم روی این اصل خدمات مقدماتی کتابخانه را با دست خالی انجام داده و کتابخانه تقریبا از انبار بودن خارج شد.

بازبرای خدمات فنی احتیاج به مقدار ناچیزی حدود ۳۰۰، ۴۰۰ تومان پول بود پس از مراجعات مکرر دستور داده شد از هزینه غذای دانش آموزان آن مرکز خرج شود. برای قراردادن برگه ها در برگه‌دان میله هائی لازم بود که کارت ها در آن قرار میگرفت و از بهم پاشیدن برگه ها جلوگیری میکرد از چی استفاده کردیم؟ مستخدم را فرستاده بودند از جلوی دوچرخه سازی ها سیم پرهای کهنه دوچرخه را جمع آوری کرده و به مرکز بیاورد.

جمال سربیون

## آب جاری است اما نه در منازل!

ماششهزار نفر اهالی قریه «گز» بخش بندرگز - شهرستان گرگان از خیر تکمیل لوله کشی آب آشامیدنی که در چند سال پیش باهزینه‌ای معادل پانصد هزار ریال انجام گرفت گذشتیم.

مانمیدانیم بچه علت این مقاطعه کار که دست هیچ مسئولی بدامنش نمی‌رسد برای تکمیل لوله‌کشی آب قریه ما که حدود یک میلیون و پانصد هزار ریال (۱۵۰۰۰۰۰ ریال) اعتبار تصویب شده هم دارد، عملیات لوله‌کشی را که بوسیله لوله های پلاستیکی که دوام چندانی ندارد و نیز با مخزن ناکافی، الان قریب چهار ماه است نیمه تمام گذاشته و بحال خود رها ساخته است، اکنون آب در لوله ها بدون اینکه به مصرف منازل اهالی برسد در جریان است و بعلت ترک خوردگی لوله پلاستیکی بی دوام تمام آب ها درجویها بلااستفاده بهدر میرود.

علی اصغر امانی

## سخن از راستی و درستی است

یکی از روزهای هفته دوم مهرماه ۵۴ است به یکی از مدارس راهنمائی تحصیلی میروم کلاسی را مورد بازدید قرار میدهم. درانتهای کلاس روی صندلی می نشینم. درس انشاءاست بدستور معلم دانش آموزان به‌نوبت می‌آیند و نوشته هایشان رامیخوانند.

موضوع انشاء «فوائد راستی و درستی است». گرچه ارزش نوشته هایکسان نیست ولی همه شاگردان «راستی را ارج می‌نهند» و «درستی رامی‌ستایند».

دختر دانش آموزی کیفش رابازمی کند سیب درختی نسبتا کوچکی از آن بیرون می‌آورد سیب رابه من نشان میدهد خیال میکنم میخواهد آن را به مهمان کلاس تعارف نماید.

ولی نه باصدای گرفته از ترس می‌پرسد آقا به نظر شما قیمت این سیب چقدر است؟

سخن از فوائد راستی و درستی است نباید به او دروغ بگویم.

- حداکثر ٤ ریال.
- اعتبار تغذیه هر دانش آموز در روز چقدر است؟
- دوازده ریال.
- پس بقیه این پولها چه میشود؟
- قسمتی از این اعتبار صرف هزینه های مختلف می شود.
- چه کسی برای یک سیب ٤ ریالی هشت ریال خرج می‌کند (خنده شدید بچه‌ها).
- می‌بخشید اشتباه کردم این سیب‌ها کیلوئی ۷۰ ریال تمام شده است بنابر این ارزش یک سیب خیلی بیشتر از ٤ ریال میشود.
- نه آقا بازهم اشتباه می‌کنید (خنده بچه‌ها) سیب کیلوئی ۷۰ ریال نیست همین دیروز پدرم عالی‌ترین سیب لبنان راکیلوئی ٤۰ ریال خرید.

«سخن از راستی و درستی است» دیگر حرفی برای گفتن ندارم مثل یک تکه یخ آب میشوم و مثل یکرشته آب باریک ازکلاس فرارمی کنم.

صفائی

## پاسخ به نامه‌ها

**مدرسه عالی ترجمه اطلاع میدهد**

درپاسخ مطلبی که دریکشنبه ۲۰ مهرماه آن روزنامه تحت عنوان «از مدرسه عالی ترجمه گله‌دارم» درج شده است متمنی است توضیحات زیرا درج فرمائید:

۱- بیمه کلیه دانشجویان بنابدستور وزارت علوم و آموزش عالی اجباری است.

۲- هنگام اعلان ساعات درس کلاسها نام استادی که آندرس را تدریس مینماید قید نمیگردد.

۳- هنگام نام‌نویسی هردانشجو آزاد است که به میل خود برنامه درسی خود را تنظیم کند.

هردانشجو طبق مقررات وزارت علوم معمولا میتواند در سال ۳۵ واحد انتخاب کند و درموارد خاصی حق دارد تا ٤۰ واحد بگیرد.

همه دانشجویان بانتخاب و میل خود دردادن شهریه یا سپردن تعهد آزاد بوده و میباشند.

٤- درمورد استادان مدرسه عالی هر ساله عده‌ای استاد بادرجات دکترا و فوق لیسانس از خارج کشور استخدام میشوند.

## مردم و مسائل روز

از: حسین وجدانی

## هر اجاره نشینی خوش نشین نیست

یکی از مشکلات مبتلا به گروه کثیری از مردم، موضوع اجاره‌نشینی است. اجاره‌نشینی جنبه های گوناگون دارد. گروهی از اجاره‌نشینان کسانی هستند که به هرحال ثروتی اندوخته‌اند ولی حسابگرند وصلاح کار و نفع خود را در این می دانند که در خانه اجاره‌ای زندگی کنند و با مشکلات احتمالی نیز بسازند امامقداری از ثروت خود را صرف خرید خانه ننموده و پول خود را حبس نکنند استدلال اینان درست است زیرا سود حاصل از گردش پول خرید یک خانه، بمراتب بیش از اجاره آن خانه است و در واقع امر. اجاره‌نشینان خوش نشین فقط این گروه‌اند و کمو زیاد شدن اجاره بها نیز برای آنها اصلا مهم نیست و در سرنوشت آنان موثر نمی افتد و همین گروهند که باعث خرابی کارسایر مستاجرین‌اند. چون صاحبخانه ها و مالکین، تمام مستاجرین را از این گروه فرض می کنند و آنان را ثروتمند و حسابگر می دانند و توقع دارند که با ارائه ملک خود به آنان آنهم با اجاره بهای گزاف، آه از نهاد این گروه کثیر برنیاید و تسلیم بلاقید و شرط خواسته ها و نظرات آن ها شوند.

گروه دیگری از صاحبخانه ها که قبلا پیرو نظر فوق بوده‌اند و عدم صدق آن را دریافته‌اند راه چاره تازه‌ای یافته و آن، همانا اجاره دادن اطاق و خانه به خارجی هاست. در صورتی که اقدام اینان نیز به هیچوجه قابل توجیه نیست که هموطن خود را دراندوه و ناراحتی و سرگردانی و بی‌خانمانی مشاهده کند ولی برای دریافت پول بیشتر به غیر هموطن خود پناه داده و مورد اجاره خود را دراختیار آنان قرار دهد. برخی از صاحبخانه ها نیز اقدام به دریافت پول گزاف انهم بدون دادن رسید یا قید در اجاره‌نامه می نمایند. زیرا دریافته‌اند که اخذ وجه بعنوان وجه‌الضمان تخلیه بموقع مورد اجاره به تازگی ممنوع گردیده است.

سرانجام پس‌از ماه ها تلاش شبانه روزی و اجاره یک محل سکونت جدید، موجر و مستاجر همچون عروس و مادر شوهر شده و چشم دیدن یکدیگر راندارند و موجرین اکثرا مستاجرین را همانند عوامل و زیردستان و کارگزاران خود فرض می کنند. درحالی که تمام گروه های مذکور در فوق دراشتباهند و عوامل مادی را ملاک سنجش و مقایسه ارزش افراد قرار داده‌اند، درصورتی که پیشرفت های مادی به هر میزان که باشد اگر بر پایه معنویات و احترام به انسان ها و اعتقاد به لزوم کمک‌واستعانت به آنان استوار نباشد بی‌ارزش بوده و مفید فایده نخواهد بود. تردید نیست که اجاره دادن محل به بهای گزاف خود نوعی گرانفروشی محسوب است و گرانفروشی کاری نیست که شخص مسلمان و خداشناس به آن اقدام نماید و این مطلب را شاهنشاه محبوب مابه‌بهترین وجه‌عنوان فرموده‌اند که: «خداشناس واقعی گرانفروشی نمی کند». بدین ترتیب درمی‌یابیم‌که اقدام این گروه ها با هیچ منطقی قابل توجیه نیست و اصولا مردود است.

بدیهی است با اقداماتی که در ماه های اخیر با الهام از افکار بلند و زندگی ساز شاهنشاه آریامهر صورت گرفته، در آتیه‌ای بس نزدیک این مشکل عظیم اجتماعی نیز حل خواهد شد و داغ بدنامی و خبث باطن برپیشانی گروهی دیگر از نفع پرستان و بداندیشان و خودپسندان و خودپرستان خواهد خورد.

# دو کلمه از مادر عروس

بقیه از صفحه ۲٤

شهر ندارید؟ شمابا آقای شهردار تهران، مناسباتی ندارید؟ شما مقاطعه کار نیستید؟ ... و اگر جواب همه این سئوال‌ها، منفی بود، چنان باموتور او را زیر بگیرد که دیگر بلند نشود.

دو کلمه ازمادر عروس بشنوید:

«خانم طلعت سرابندی گفت: خوشبختانه جنوب شهرتهران، خیلی تمیز است، ولی درعوض، شمال تهران، پر از زباله وکثافت است».

واقعا که فقط مادر عروس می‌تواند اینطور برای جنوب شهری‌ها حرفهای دلخوشکنک بزند. یکبارهم که مادر عروس به مردم جنوب شهر توجه می‌کند، برای اینست که منت سرشان بگذارد و هندوانه زیربغلشان قرار بدهد، مادر عروس، در اینجا بحث موتورسوارها را دوباره پیش می‌کشد و با استفاده از اختیارات قانونی خود، مسئولان امور رانفرین می‌کند، «اصلا از وقتی که خانم ها وارد کار های اجتماعی شده‌اند، این ناله و نفرین ها هم نقش مهمی در اصلاح امور اجتماعی پیدا کرده است.»

دو کلمه از مادر عروس بشنوید:

«خانم سرابندی در پایان گفتار خود، مسئولان ترافیك را نفرین کرد و گفت: خدا زن و فرزند این آقایان راگرفتار گزند موتور سواران کند».

بنده پیشنهاد می کنم که برای مبارزه با سایر متخلفان و گران فروشان وسوء استفاده چیان هم، از نفرین های دلنشین خانم سرابندی استفاده کنند: «ای کسی‌که گران میفروشی، الهی که پرپر بزنی. ای مدیر عامل شرکت واحد، سیاه سرفه‌بگیری انشاءالله. آهای ذلیل مرده، چرا شیره کشخونه درست می‌کنی و مردمو معتاد می‌کنی؟... جوونمرك شده، چرا زمین های عباس آبادرو بالا می کشی؟» وحالا بپردازیم به مسائل جهانی که لازم است خانم سرابندی رابپرند به سازمان ملل متحد، تا ازآنجا شروع کنند به نفرین کردن جنگجویان و سیاستمداران بزن بهادر دنیا: «آهای موشه‌دایان، تب‌لازم بگیری مرد، چرا زمین‌های اعراب روپس نمیدی ... الهی جیگرت آتیش بگیره‌ایدی امین.. اگه گیرت بیارم لئونید برزنف...»

بهرحال، اگر مشکلات یك شهر رابشود با این نفرین ها، حل کرد، مشکلات جهانی هم ازهمین راه قابل حل شدن است

دو کلمه از مادر عروس بشنوید:

«خانم شایسته، عضو دیگر انجمن شهر، بی‌اعتنائی رانندگان رابه آژیر آمبولانس ها، نکوهش کردو گفت: رانندگان تهرانی به آمبولانس حامل بیمار مشرف به مرك، راه نمی‌دهند ...»

مادر عروس، توجه ندارد که راننده تهرانی، اگر راه گیر بیاورد که خودش می‌رود، تا راه آمبولانس هم بازشود. راننده که نمی تواند جلوی آمبولانس، دنده هوابزند خانم جان. حالا اگر بیماری که توی آمبولانس است، خدای نکرده برادر یکی ازاعضاء انجمن شهر باشد، حرف شما درست است. باید راننده چشمش کور بشود، پیاده بشود یك مشت بزند پیکانش را ناکند بگذارد کنار تاآمبولانس بیایدرد بشود، وگرنه، توی این راه بندانی که شما هم مرتب به آقای شهردار، اجازه خرید چراغ راهنمائی میدهید و سئوال نمی کنید چرا می‌خرند و برای کجا می‌خرندو چه لزومی دارد که بخرند، آمبولانس هم مجبور است ساعت‌ها بماند و آژیر بکشد تاگلوی آژیرش پاره شود.

دو کلمه از مادر عروس بشنوید:

«در پایان جلسه، انجمن شهر برای خرید هزار دستگاه چراغ راهنمائی از آلمان فدرال، به شهرداری تهران، اجازه داد».

اگر همه آن انتقاد ها، برای همین اجازه دادن بود که ما ازاولش هم حرفی نداشتیم. اصلا انجمن شهر، تابه حالا کی با خواست های شاداماد مخالفت کرده که دفعه دومش باشد. مادر عروس اختیار دارد که برای دامادش همه جور چشم روشنی بخردو همه جور خلعتی به او بدهد. چراغ راهنمائی که جای خود دارد، چلچراغ و خنچه و لاله و آینه شمعدان هم لازم است.

دو کلمه هم از آقای ویگن بشنوید:

خنچه بیارید، لاله بکارید، خنده برآرید، میره به حجله، شادوماد.

# شاعر، بافاصله گرفتن از مردم

بقیه از صفحه ۲۱

- نام «فروغ را چه بموقع برزبان آوردی بعد از «فروغ» بسیاری از شاعره هاکوشیدند تا جای خالی او را پر کنند. بسیاری از آنان سال ها نیز در عرصه، خودی نشان دادندو ادعایی کردند. اما چرا موفق نشدند، سئوالی است که میخواهم تو بدان پاسخ بگویی.

نصرت: تنها باین دلیل که از هفتخوانی که «فروغ» گذشت میخواهند بگذرند. ازسنگلاخی که «فروغ» و دیگران برایشان آماده کردند. برترین ثروت «فروغ» صراحت و شهامت او بود که با زنانگی ولطافت درهم آمیخت و فروغ درخشید. فروغ نیز سال ها از گذرگاه هایی می گذشت که شاعران دیگرازآن خیلی زودترگذشته بودند. ولی هنگامیکه «فروغ» به خود ایمان پیدا کرد واین ایمان از اکتساب بوجود آمد.

درخشش آغاز شد. «فروغ» خواند. به او آموختند و این ایمان، احتیاط را در هم‌کوفت. تا آنجا که خودش گفت: ایمان بیاوریم. چرا که به این ایمان مومن بود.

در مورد شاعره ها چه بگویم؟ چرااعتبار هاو معیار ها را درهم بریزیم؟ ملتی بافرهنگ درخشان که برترین هنرش شعر است. هنگامی که کسی را پذیرفت. حتما پذیرفتنی است. بنده به کنکور دانشگاه و دیپلماسی در هنر، کاری ندارم. مردم خود بهترین داورانند. چرخ زمان ممکن است کم وبیش در «قرعه‌کشی» نامی را دیریازود بیرون اندازد. ولی بی شک برترین هارافراموش نخواهد کرد.

- نصرت آیا بعد از «حریق باد» کتاب دیگری آماده چاپ کرده‌ای؟

نصرت - بله کتاب «من آبروی عشقم، هشدار تا بخاک نریزی».

این کتاب برخلاف کتاب های دیگر من، درست در یک مایه دیگری پرواز میکند. شاید بتوان گفت چون خودخواهی چاپ کتاب وجود نداشته و برایم چندان مطرح نبوده، تابحال چاپ آن به تاخیر افتاده است. هم کتاب سرنوشت دیگری دارد و هم اشعارش از روال و شیوه دیگری بهره برده‌اند.

این گفتگو ها - هر چند کوتاه - باحالاتی که «نصرت» دارد، بیش از شش ساعت وقت شاعر را گرفت.

من مشتاق بودم، نصرت خسته. او را با دنیایش، با «درخودگریختن» هایش و یکجای سیگاری بزرگ پر از ته سیگار تنها گذاشتم.

- خداحافظ نصرت
- خدا حافظ درویش.

**شعر تازه‌یی از نصرت رحمانی**

این روز ها
اینگونه‌ام، ببین!
دستم چه کند پیش میرود، انگار،
هر شعر باکره‌یی را سروده‌ام.
پایم چه خسته میکشدم، گوئی
کت بسته‌از خم هر راه رفته‌ام،
تا زیر هرکجا
ای دوست!
این روز ها،
با هرکه دوست میشوم احساس میکنم،

آنقدر دوست بوده‌ام که دیگر،
وقت خیانت است.
انبوه غم حریم و حرمت خود را،
از دست داده است.
دیریست، هیچ کارندارم.
وقتی که هیچ کار نداری.
تو هیچ کاره‌ای.
گیرم از این کنایه هیچ نفهمی
من هیچ کاره‌ام
یعنی که شاعرم
اینگونه‌ام، حریف!
فرهاد واره‌ای که تیشه‌ی خود را
گم کرده است.
ای دوست!
آغاز انهدام چنین است.
آغاز انقراض سلسله عشاق
اینگونه بود.
وقتی صدای حادثه خوابید،
برسنگ گور من بنویسید:
یک جنگجو که نجنگید،
اما شکست خورد.

**آگهی حراج**

اداره گمرک بوشهر از تاریخ ۱۵ر۸ر۵٤ در ساعت ۱۵ روز شنبه هرهفته کالای متروکه وضبطی را از طریق حراج همگانی بفروش میرساند در اولین جلسه حراج که روز ۱۷ر۸ر۵٤ خواهد بود کالاهای مشروحه ذیل بانضمام مقادیری کالای متفرقه دیگر بفروش خواهد رسید طالبین می‌توانند همه روزه غیر از ایام تعطیل قبل‌ازحراج به‌انبار متروکه وضبطی این اداره مراجعه و اجناس‌مزبور را از نزدیک رویت نموده باآگاهی از مشخصات کامل‌کالا در روزهای فوق در حراج شرکت و اقدام بخرید نمائید.

۱- سیمان معمولی ٤۲ پاکت
۲- تیرآهن زنگ‌زده ٤۰ اصله
۳- پتوی مستعمل ٦۷ تخته
٤- بند ساعت ۱۹۲۵ عدد
۵- لوازم ماشین‌آلات ٤۲۲ قطعه
٦- جندل ۱۸۰ اصله

۱۰۹رم‌الف — اداره گمرك بوشهر

آ-۵۷۵۸

**کنفرانس کشتیرانی ژاپن - خلیج فارس**

**تعدیل پولی در مورد حمل کالای صادراتی ازایران**

با تجدید نظری که اخیرا کنفرانس در مورد تعدیل پولی بعمل آورده تصمیم گرفته شد که از تاریخ دهم اکتبر ۱۹۷۵ از دریافت یك ونیم درصد بابت تعدیل پولی صرفنظر نمایند مشروط براینکه اگر چنانچه در آتیه اقتضا نماید مجددا از این بابت میزانی راکه کنفرانس مقتضی بداند دریافت نماید.

کشتیرانی ملی آریا
جانسن لاین
کاواساکی لاین
کویت شیپینك کمپانی
مرسك لاین
میتسوئی اواس ك لاین
ان وای ك لاین
پی انداوشیپینك لاین
شوا لاین
یا ماشیتاشینیهون لاین

۱٦۱۷۷-۱٤ر۷ر۵٤

**آگهی**

شهرداری کرج باستناد بند ٦ از تصویبنامه مورخ ۲۵ر٦ر۵٤ انجمن شهروتائیدیه شماره ۲۱۲۲۱-۱۳ر۷ر۵٤ استانداری استان مرکزی و رعایت ماده ۱٦ و ۱۷ قانون نوسازی و عمران شهری و احداث خط‌کمربندی جنوبی (فازاول) از خیابان شادمان (شیمیائی) بین خیابان ساسانی و پمپ بنزین تاریل های راه آهن مترو که از اراضی دولت آباد واقع در پشت کارخانه قند باطلاع کلیه مالکین محترم املاک و متولیان یا متصدیان موقوفه و قائم مقامی یا نمایندگان قانونی آنها واقع در مسیر طرح بشرح‌زیر میرساند:

۱- تاریخ شروع اجرای طرح از انتشار اولین آگهی خواهد بود.

۲- شروع مدت اعتراض از تاریخ نشر آگهی در جراید دو ماه خواهد بود و با اعتراضاتی که پس از انقضاء مدت قید شده در این آگهی برسد ترتیب اثر داده نخواهد شد.

۳- نشانی محل قبول اعتراضات شهرداری کرج میباشد.

٤- نقشه و مفاد فهرست جامع ارزیابی در محل شهرداری برای ملاحظه عموم الصاق گردیده است.

۵- کسانی که مبادرت به تسلیم اعتراض مینمایند مکلفند ذیل برگ اعتراض نشانی کامل خود رابنویسند.

٦- این آگهی از تاریخ انتشار در سه نوبت بفاصله یک هفته در جراید کثیرالانتشار منتشر خواهد شد

۷- از عموم اهالی شهرستان کرج مخصوصا اراضی و مستحدثات و ساختمانها استدعا میشود چون انجام این طرح برای شهر کرج اهمیت حیاتی دارد همکاری لازم را با مامورین شهرداری بمنظور حسن اجرای آن معمول فرمایند.

شهردار کرج- دلیر

# زیر آسمان کبود

از خبرنگاران اطلاعات در: مشهد - تبریز - بیله‌سوار - شیراز

تنظیم: محمد صالحی آرام

## در جلسه کمیته حمایت از مصرف کننده تبریز:

# نرخگذاران ما، از نرخگذاری چیزی نمیدانند

### کارشناسان تعیین نرخ، برای یك کیلو لوبیا ۲۶ ریال نرخ تعیین کرده‌اند، درحالیکه خودفروشندگان لوبیارا کیلوئی ۱۸ ریال بفروشند!

تبریز - کمیته‌حمایت ازمصرف کننده شهرستان ـ تبریز بمنظور بررسی مسائل مبارزه با گران فروشی‌درمحل انجمن‌شهرستان این شهر تشکیل شد.

ابتداء یکی از اعضاء ضمن بحث‌پیرامون وضع‌بیمارستانها و داروخانه ها گفت: اخیرا عده‌ای از فروشندگان دارو، برچسب اصلی قیمت دارو را میکنند و بجای آن برچسب تقلبی، با قیمت بیشتری می‌چسبانند.

دربیمارستانهانیز برای‌خدمات درمانی نرخ تعیین نشده است و مسئولان بیمارستانها، هر مقداری که خودشان راراضی کند، از بیماران‌پول میگیرند. این موضوع باعث شده‌که‌برای یک نوع عمل جراحی هر بیمارستان برای خودش یک نرخ تعیین کند.

وی همچنین یادآور شد که برای‌مسافرخانه‌ها، آرایشگاهها و گل فروشی ها هم نرخ تعیین نشده و بخصوص درآرایشگاه ها ریش و قیچی هر دودست آرایشگر است!

**در این هنگام آقای صادقپور، عضو دیگر کمیته گفت: اشکال کار در اینجاست که اغلب بازرسان و اعضای کمیته‌بجای اینکه مشکلات اساسی راحل کنند، انرژی خود را صرف چاپ شدن نامشان در جراید میکنند!**

این افراد بدون مطالعه قبلی و صرفا برای اینکه حرفی‌زده باشند، مسائلی را مطرح می کنند که خود من بعنوان یك عضو کمیته از این کارشرمنده میشوم. همکاران من باید متوجه باشند که وقت کمیته ارزش دارد و با مسائل پیش پا افتاده نباید اتلاف وقت کرد.

وی اضافه کرد: چندی‌پیش کمیته بما ماموریت داد که از فروشگاه های‌تعاونی بازدید کنیم و از نحوه کار این فروشگاه ها گزارشی به کمیته بدهیم، از پنج‌فروشگاه‌تعاونی که بازدید بعمل آوردیم معلوم شد که نرخهای هیچیک از این فروشگاه ها، بایکدیگرمطابقت ندارد! و کارگران‌و کارمندان سازمان های مختلف هم‌رغبتی به معامله با این فروشگاه ها ندارند!

وی افزود: پیشنهاد میکنم برای بهبوداین‌وضع‌اتحادیه‌ی برای فروشگاه های تعاونی تشکیل شود.

رئیس جلسه گفت: خود من هم چنین پیشنهادی کرده‌بودم، ولی بعدا متوجه شدم اگر این اتحادیه پا بگیرد، ممکن است مثل خیلی از اتحادیه های دیگر وبال گردن‌کمیته و اهالی بشود وفروشندگان برای‌گران فروشی اتحادکنندیعنی‌خودشان «ببرند» وخودشان‌هم«بدوزند»!

عضو دیگرکمیته‌گفت: متاسفانه کار پردازان بعضی از ادارات بطور غیر مستقیم باعث گرانی اجناس میشوند، دلیلش هم اینست که نرخ اجناس را گرانتر از نرخ روز استعلام میکنند و این عمل در بازار ایجاد اختلال میکند.

ضمنا از کمیته تقاضا دارم که برای رسیدگی فوری به‌شکایات تصمیمات موثری اتخاذ کند.

در حال حاضراز طرف‌بازرسان ۹۰۰۰ شکایت به کمیته ارجاع شده ولی روزانه فقط به ۱۵ فقره از این شکایات رسیدگی میشود. این موضوع باعث شده که فروشندگان ما را بطور جدی تحویل نگیرند.

**در پایان یکی دیگر از اعضاء در مورد عدم اطلاع نرخگذاری در کار خود، سخن گفت و یادآور شد که ناوارد بودن این افراد بضرر مصرف کننده تمام میشود، کما اینکه کمیته نرخ لوبیا را کیلوئی ۲۶ریال اعلام کردمدرحالی‌که‌فروشندگان مخفیانه لوبیا را کیلوئی ۱۸ ریال میفروشند. بقیه مذاکرات کمیته، به جلسه آینده‌موکول شد.**

## موتورمولد برق بیله‌سوار، تنها کاری که نمیکند، تولید برق است!

بیله سوار - چند سال است که موتور برق شهرک بیست هزار نفری بیله سوار بحالت احتضار افتاده و معلوم نیست چرا تاکنون‌نه اجازه‌دفنش صادر شده و نه هیچیک از «مسکن» هائی که اداره برق برای برای این بیمار محتضر تجویز کرده موثر واقع شده‌است.

مدتی است که بطورمرتب و منظم از ساعت شش الی یازده شب نه از لامپ های «بی‌نور» بیله سوار نوری ساطع میشود و نه در یخچال ها غذائی سالم می‌ماند و نه کولر و پنکه های بیله‌سوار کسی را خنک‌کرده است.

آن عده از اهالی هم که با امید و آرزوی فراوان بطور نقد و اقساط این وسایل را - برای تکمیل آنچه یک خانواده نیمه‌مرفه باید داشته باشد خریداری کرده‌اند برای فروش این «عتیقه‌جات!» به نصف بهای اصلی، بمرقابت‌پرداخته‌اند!

اهالی بیله‌سوار ازنمایندگی روزنامه‌اطلاعات خواسته‌اند که عرضحالشان را در مورد برق بی خاصیت این منطقه برای چاپ‌به روزنامه‌بفرستد واز مسئولان‌برق بیله‌سوار تقاضا کرده‌اند که با توجه به گسترش روز افزون‌برق آذربایجان و سد «ارس» و تاسیسات مغان و اصلاندوز - که در آن حوالی واقع شده - نیم نگاهی هم‌بجانب موتوربرق بیله‌سو اربیندازند و در کالبد بی رمق این مولد بی‌ولد! جان تازه‌ای بدمند.

بهای اصلی خانه ها بوده‌که خوشبختانه این برنامه بمرحله اجرا در نیامد!

## رفتگر مشهدی به‌بهانه تحویل خانه‌های سازمانی، اخاذی میکرد!

**مشهد - خداداد گرگیج رفتگر شهرداری مشهد که فکر کرده بود ازنیاز اهالی به مسکن میتوان به آسانی سوء استفاده کرد، باصدور قرار توسط بازپرس شعبه اول دادسرای مشهدزندانی شد!**

خبرنگار اطلاعات در مشهد نوشته‌است: خداداد متهم است که از پنج‌خانواده مشهدی ساکن حوالی خیابان «سرخس» بعنوان کمک در تحویل خانه های ارزانقیمت سازمانی(!) مبالغ قابل توجهی اخاذی کرده است.

**خداداد برای‌اینکه‌هیچگونه شکشبهه‌ای برای‌علاقمندان خانه های ارزان قیمت ایجاد نشود و براحتی پول های بی زبانشان‌رادراختیار این رفتگر «سروزبان‌دار» بگذارند هنگام کلاهبرداری عکس و شناسنامه و رونوشت‌شناسنامه (احتمالا ورقه معافی) نیز از جماعت میگرفته است!**

پول هایی که خداداد (تا قبل از زندانی شدن) از بیخانمانان گرفته بعنوان «پیش قسط» و «سپرده» بوده و البته از هر نفر ۷۰٫۰۰۰ ریال بیشتر هم نگرفته است!

از قرار معلوم برنامه ریزی اصلی خداداد گرفتن

## جوان ۱۸ ساله باگوسفند های دزدی به‌دوستانش «سور» میداد!

**شیراز - جوان ۱۸ساله‌ای هفت راس گوسفند راسرقت کرد و با گوشت گوسفند های مسروقه به دوستانش سور مفصلی داد!**

این جوان که نوراله رسولی نام دارد از اهالی «کوشک‌نصیراله» از توابع شیراز است و این دسته‌گل را هم در همین قریه به آب داده است. نوراله پس از دستگیری در دادسرا گفته است مدتی بود که دوستانم مرتب مرا در خانه های‌خود میهمان میکردند و بقول معروف درست و حسابی خجالتم میدادند! من همیشه درصدد بودم که روزی بتوانم اینهمه میهمان نوازی و التفات دوستان رابنحو احسن جبران کنم و چنان‌سوری به آنان‌بدهم که در تاریخ ثبت شود. روی همین اصل هفت‌راس ازگوسفندان شکراله‌نوروزی را (که خیلی هم گوسفند دارد!)سرقت‌کردم و همگی را برای شب میهمانی ذبح کردم.

نوراله اضافه کرده است: بجرات میتوانم بگویم که من بهترین کبابی را که دوستانم در عمرشان می توانستند بخورند در این میهمانی با شکوه برایشان مهیا کردم ولی از بخت بد در لحظه‌ای که دوستان عزیزم با مشاهده‌آنهمه‌کباب عالی مرا تحسین میکردند شکراله بدون‌دعوت(!)وارد خانه شد و بدون اینکه فکر کند من نزدسایرین شرمنده میشوم مرا تحویل مامورین داد!

نوراله باقرار بازداشت از طرف دادیار دادسرای شیراز روانه زندان شد


جوایز استثنائی
بلیط های بخت آزمائی مخصوص آبانماه
یك میلیون و دویست هزار تومان
پول نقد
طی چك تضمین شده بانك ملی ایران

باضافه
اتومبیل «ب.ام.و.» ۳۲۰ مدل ۱۹۷۶ به‌رنگ دلخواه
ب.ام.و. ۳۲۰

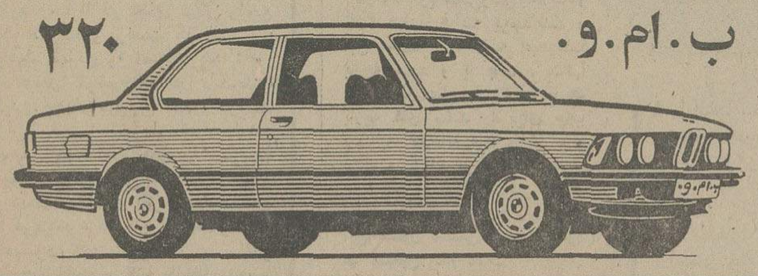

باضافه
۲ بلیط سفربدور دنیا باهواپیمائی پان آمریکن همراه باکلیه هزینه‌های مسافرت و ۵۰۰۰ دلار پول برای خرید
دور دنیا با PAN AM پان آمریکن

باضافه
قالی ۱۲ متری طرح شیخ‌صفی، ۵۰ رج، بافت تبریز به‌ارزش ۳۵ هزار تومان
قالی تبریز طرح شیخ‌صفی

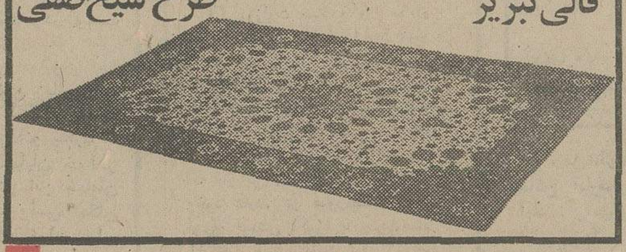

باضافه
تلویزیون رنگی ۲۴ اینچ همراه باراديوگرام وضبط صوت استریو به‌ارزش ۲۵ هزار تومان

تلویزیون رنگی

تصاحب کلیه این جوایز، بطور مستقیم و یکجا
بدست خودشماست
شما با خرید یك سری ۵ تائی میتوانید کلیه این جوایز استثنائی را یکجا برنده شوید.



صندوق پس‌انداز مسکن
بانك رهنی ایران

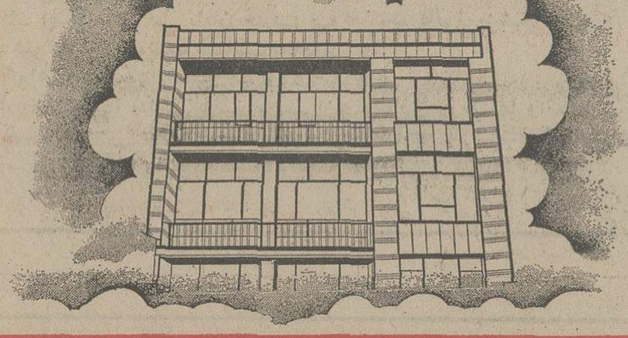

برای احداث یا خرید واحد مسکونی به‌تناسب تعداد واحدها
تامبلغ ۵٬۰۰۰٬۰۰۰ ریال
با کمترین بهره وام میدهد مدت بازپرداخت ۲۰ سال
تلفن مستقیم اطلاعات ۳۱۱۵۸۵
بانك رهنی ایران بانك مسکن شما



سومین نمایشگاه صنایع و خدمات بازرگانی ایران
ازاین نمایشگاه دیدار کنید وبا پیشرفتهای صنایع‌وخدمات بازرگانی‌ونمونه هائی‌ازکالاهاو فرآورده های دهها واحد تولیدی ایرانی آشنا شوید.
زاهدان
۱-۱۰ آبان ۱۳۵۴
وزارت بازرگانی
شرکت سهامی نمایشگاههای بین‌المللی ایران

# اطلاعات و مردم

صفحه ۱۰
طلاعات- پنجشنبه ۱ آبان‌ماه ۱۳۵۴- شماره ۱۴۸۴۱


## بحث و انتقاد

### من از آقای شهردار، خوشم می‌آید!

حسین مدنی

نمیدانم چرا همه نویسندگان ، به شهرداری بندکرده و ازچپو راست دربارهو دستگاه شهرداریمینویسند؟ از بسکه شب و روز از وضع شهر و نابسامانی های امور شهری انتقاد میشود ، آدم «عقش» میگیرد !اینهمه مسائل قابل بحث و گفتگو هست که میشود از آنهـا انتقاد کرد و به مسئولان امور تذکر داد تا راه چاره‌ای برای مشکلات خود پیدا کنند ، ولی نمیدانم چرا همه یقه شهرداری را چسبیده‌اند ؟!

در قدیم دزدی را گرفته بـه دوستاق می‌بردند . وقتی از او پرسیدند که به چه علت از خانه فلانی بالا رفته‌ای ؟ دزد در کمال سادگی جواب داد : باین علت که در آن محله دیواری از دیوار فلانی کوتاهتر پیدا نکردم و گرنه در دستبرد زدن به آن خانه نظر خاصی نداشتم !

**حالا در مورد شهرداری هم نظر خاصی در بین نیست ، و فقط گویا در میان تمام مشکلات اجتماعی ، دیواری از دیوار شهرداری کوتاهتر پیدا نمیشود !**

اصلا برخلاف بعضی‌ها ، من از آقای شهردار خیلی خوشم می‌آید ! مردیست که دلش میخواهد کار کند و شهرش را بپای شهر های بزرگ و برجسته دنیـا برساند . ایشان اگر ۹۹ عیب داشته باشند ، یک‌حسن دارند که خیلی رک و صریح‌اللهجه‌اند و چنانچه در اجرای یکی از پروژه‌ها اهمال شده باشد بی‌پروا به آن اعتراف می‌کنند . همین چندی پیش بود که دربـاره ساختمان پلهای هوایی با صراحت گفتند : « اینکار زمان لازم دارد ، منکه نمیتوانم وسائل پلسازی را روی‌گولم بگذارم و از اروپا بیاورم !» ویا در جای دیگر راجع به اصلاح وضع ترافیک ، رک و راست گفته‌انـد : « خدا هم نمیتواند ترافیک تهران را اصلاح کند ! »

الحق که ما مردم چقدر متوقعیم ! آخر بایدجانب انصاف را هم رعایت کرد . چهار میلیون آدم ، در یک شهر گل و گشاد ، هزار توقع از شهردار خود داریم. **می‌گوئیم اسفالت نداریم می‌آیند اسفالتمان را درست میکنند ، می‌گوئیم اتوبوس نداریم می‌آیند اتوبوسمان را درست می‌کنند ، از دست سگهای‌و لگرد فریادمیکشیم دستور قتل عام سگها را می‌دهند ، دادمان از محدوده و خارج از محدوده بلند میشود، این یکی‌را سر و سامان می‌دهند ، از گداهای سمج شکایت می‌کنیم گداها راجمع می‌کنند ، از جمع‌آوری زباله‌ها گله می‌کنیم خـودشان می‌آیند بوست پرتغالها را در ماشین آخرین سیستم‌خانم خاطی میریزند !** خلاصه شب و روز ، همه‌اش از این شهردار مزار جور توقع داریم تازه بازهم با تمام این زحمتها که متحمل میشوند ، دو فورت و نیمان هم باقیست ! من اگر بجای ایشان بودم میرفتم مثلا شهردار لوس‌آنجلس میشدم تا قدر و قیمتم باین همشهریهـای خوش حساب معلوم شود ! راستی گفتم لوس‌آنجلس یاد موضوعی افتادم . چند سال پیش بود که اعلام شد تهران و شهر لوس‌آنجلس خواهر خوانده شده‌اند **( حالا چرا برادر خوانده نشده‌اند ، خدا میداند ! )** یادم نمیرود آنروزچه‌حالی‌بمن دست داد . ازخوشحالی در پوست نمی‌گنجیدم ! مخصوصا وقتی دیدم که‌خیابانی را هم باسم خواهر خوانده‌عزیز ، لوس‌آنجلس‌نامگذاری کرده‌اند اما وقتی همین چند روز پیش از خیابـان خواهر خوانده عبور میکردم ، دیدم در کنار این خیابان ماشین شورها پیت بدست مثل دلاکهای قدیم حمامهای عمومی ، کیسه و صابون برداشته بجان ماشینهـا افتاده‌اند ! دلم میخواست همشهری‌های‌خوش‌حساب و متوقع می‌آمدند و می‌دیدند که چه گل و لائی در حاشیه اسفالت خیابان براه افتاده ! بیش خود فکر کردم اگر این خبر بگوش خواهر خوانده عزیز دردانه شهرما برسد گله خواهدکردکه اینهمه خیابان در تهران بود ، چرا خیابان مرا بدست ماشین شورها سپرده‌اند که هرکس آنوضع را به‌بیند خیال کند شهرلوس‌آنجلس هم واقعا رونوشتی برابر اصل است !

اما این خواهر خوانده نازنین ما نمیداند که همه خیابان‌های تهران،یک لوس‌آنجلس ثانی‌است ودر وجب به وجب آن ، انبوه ماشین شورها ، پیت بدست مثل دلاکهای قدیم حمامهای عمومی ، کیسه و صابون را برداشته و بجان ماشینها افتاده‌انـد ! وضع زبالـه و اسفالت و مسائل دیگر خیابانها هم دست کمی از وضع و حال خیابان خواهر خوانده عزیز دردانه ندارد ، البته از ترافیک نگوئیم بهتر است چون خیابان خواهر خوانده ، اتفاقا ترافیک نازنینی دارد . **در این خیابان ممکن است زائو پشت چراغ قرمز بزاید ولـی امکان ندارد آمبولانس های اورژانس مرکز بزرگ تهران درآن گیر کند و بیماری در راه‌بندان جان بجان‌آفرین تسلیم نماید ! می‌بینید که باز جای شکرش باقی است که‌خیابان خوبی را باسم خواهر خوانده عزیز و نازنازی تهران نامگذاری کرده‌اند ، والا اگر هرخیابان دیگر را باین عنوان نامگذاری میکردند گند قضیه خیلی بیشتر بـالا می‌آمد !**


## آگهی استخدام

شرکت مخابرات ایران جهت‌کار در شبکه‌های مایکروویو کشور تعداد ۵۰ نفر مهندس الکترونیک یا الکتروتکنیک را ازطریق امتحان شفاهی بـا حقوق و مزایای‌مکفی بصورت قراردادی استخدام مینماید .

**شرایط استخدام**

۱ـ تابعیت ایران
۲ـ انجام خدمت وظیفه یا معافیت دائم .
۳ـ توانائی انجام کار و عدم اعتیاد بمواد مخدر
٤ـ نداشتن تعهد خدمت در سازمان‌های دولتی یـا موسسات وابسته به دولت .
۵ـ داشتن زبان انگلیسی .
٦ـ داشتن صحت مزاج طبق گواهی پزشک معتمد شرکت .

از داوطلبان درخواست میشود بمنظور کسب‌اطلاعات بیشتر و ثبت‌نام بادر دست داشتن فتو کپی آخرین مدرک تحصیلی ـ فتوکپی برگ پایان خدمت یا معافی دائم و دو قطعه عکس ٤ × ٦در ساعات اداری به مدیریت امور شاهراه های مخابراتی واقع در بی‌سیم قصر ساختمان شاهراه ها مراجعه فرمایند . م‌الف ۱۵۲۵۰

**شرکت مخابرات ایران**


## مجله دنیای ورزش روزهای شنبه منتشر میشود

# «کار» را به مسابقه و مزایده نکشانید

## عقیده آزاد

اردشیر جهانیان
سردبیر مجله هوخت

چنین بنظر میرسد که‌غول گرانی‌وگرانفروشی بزانو درآمده است وسنگ بزرگی که هیچکس انتظار نداشت بزمین زده‌شود، خیلی‌زود بزمین افتادو تاثیر عمیق خود را هم بخشید ، یعنی ریشه‌کنی گرانی کالاها و مواد مصرفی مـورد لزوم مردم .

**اما موضوع اصلی که از این پس باید دنبال شود، جستجوی ریشه و سرچشمه گرانی است.**

در اینجا، برای روشن‌شدن‌مطلب بذکر شواهدی میپردازیم تـا روزنه‌ای بسوی مقصود گشوده شود. از سالها پیش ، صاحبان صنایع نساجی ژاپن با بازرگانان پنبه در ایران قراردادی‌داشتند‌که پنبه را در بندر ژاپن تحویـل گرفته و در همانجا با ۱۵ درصد کمتر، پارچه سفید تحویل‌دهند، یعنی در برابر ۱۱۵ کیلو پنبه ، ۱۰۰ کیلو پارچه سفید بدهندو اگر پارچه چاپ خورده بخواهند (بصورت چیت) تفاوت ۳۰درصد میشد یعنی در برابر ۱۴۰کیلو پنبه ، یکصد کیلو چیت تحویل میدادند ، حتی برخی از کشور های اروپائی هم نظیر این قرارداد را ملاک عمل قرار داده بودند ، منتها با تفاوت حدود ۵ تا ۱۰ درصد. در اینجا میتوان دریافت که برای تبدیل پنبه به پارچه ، با در نظر گرفتن هزینه حمل و نقل داخل، یعنی از بندر بـه کارخانه وبالعکس‌وسودواجرت۱۰ تا۲۵ درصد هزینه برمیداشت و این معامله و معاوضه پنبه بـا پارچه سفید و یا چیت ، سالها جریان داشت و بازرگانان ما هم پارچه های سفید را برای چاپ زدن به کارخانه های داخلی می‌دادند و با اجرتی مختصر تبدیل به چیت میکردند، حتی دیری نپائید که کارخانه ویژه‌ای برای این منظور تاسیس شد که هنوز هم مشغول بکار است

حال بایددید که‌اکنون کارخانه های بافندگی و چیت سازی های ما میتوانند با این تفاوت پنبه را تبدیل به پارچه نمایند ؟

ـ یقینا خیر ! حتی ، می‌بینیم این تفاوت، از چند برابر هـم بیشتر است .

گواه دیگر، تولید لامپ برق است که بگونه‌ای دیگر اختلافی اختلافی فاحش بدست میدهد .

**بدین ترتیب که تاسال۱۳۵۲، لامپ از خارج اجازه ورودداشت و دو واحد هم برای موتاژ در داخل کشور فعالیت میکرد وبا آنکه لامپهای وارداتی باپرداخت حقوق گمرکی وسود بازرگانـی وکرایه حمل وارد میشد، معهذا لامپ ٦۰ شمع حداکثر ۱۱ ریال بفروش میرسید ، اما به‌محض آنکه در داخل کشور محصولش افزایش یافت و ورودش محدود شد، قیمت آن نخست ۵۰درصد وسپس ۱۰۰ درصد و از اول امسال هم ۱۲۰ درصد افزایش یافت.**

اگر وزارت صنایع و معدن تمام محصولات داخلی را ازجهت ارزش قیمت از آغاز ساخت‌وبعد از ساخت و عرضه به بازار رسیدگی نماید ، به چنین وضع واختلاف فاحشی ، بسیاربرخورد میکند. بنابراین باید قبول کرد که در این راه یك پستی وبلندی وجود دارد. **در صورتیکه مواد** اولیه، قیمتش اکثرا با چنددرصد اختلاف ثابت است ولی مواج بودن قیمت محصول در سطح‌بالا، بحال خود باقی است .

نتیجه می‌گیرم که هزینـه خدمت غیر ثابت ، در نوسان ساختن تولیدات موثر است از طرف دیگر، در آغاز امسال‌دیده شد که همین مساله چگونه بی نظمی شدیدی در وضع‌کاروهرج مرجی در امور ساختمانی‌ومصالح ساختمانی بوجود آورد وآنگاه به میدان کاشت‌وبرداشت کشاورزی کشیده شدو کارگران کشاورز، بهوای اجرت بیشتر به شهر ها روی آوردندو برای تحصیل‌روزی پانصد ریال، حتی چند روز هم بیکاری میکشیدند و در شهر پائین و بالامیرفتند تاکاری باین دستمزد بدست آورند ، درحالی که امور کشاورزی لنگ بودواین لنگی نیز اثر خود را بمرور در سالهای بعد ظاهر خواهد کرد .

مواج بودن مزد خدمات‌درکارخانه ها نیز بی‌اثر نماند و اگرآماری گرفته شود ، این نقل وانتقالات بیهوده را رویه افزایش خواهیم یافت، زیرا هر کارگری بدنبال دستمزد بیشتری ، کار اولیه خود را ترك میکند و بمحل دیگری ، بهوای درآمد بیشتری روی می‌آورد که این جابجائی ، زیانی‌از دو جهت ببار می‌آورد : نخست آنکه این کارگر پس ازمدتی کار آموزی بکار خود مسلط شده و برای صاحب کار میتواند بازده خوبی داشته باشد وچون بی‌خبر و یا با مقدمه چینی کار خود را ترك میکند، توقفی در کار بوجود می آید و تازه در حرفه جدید هم که برایش محیطی ناآشنا است،زمانی‌بدرازا میکشد که مهارت پیدا کند. در ایـن خلاء ، شك نیست که زیانی‌برای محیط کار و درنتیجه برای‌اجتماع ببار می آید .

با نظر اجمالی به قانون کار مشهود است که کارفرما در برابر کارگر انواع مسئولیت‌و تعهد را بر عهده دارد اما کننده کار را تعهد و مسئولیتی‌نیست. دراین‌وضعیت است که‌استقرار نظام خدمات ضروری‌وتثبیت‌محل کار و میزان بازده کار بایدمورد توجه قرار گیرد و قوانینی بسود اجتماع تدوین‌یابدوبرای‌هرکارگر کتابچه خدمت صادر شود که‌در آن آغاز کار ، میزان آزمودگی وتخصص ، بازده وبیشینه به‌ثبت برسد و بدون مجوز به نقل و انتقال نپردازد و کار را به‌مسابقه و مزایده نکشاند، زیرا همه‌مردم این کشور در حاصل کار آنها سهیم هستند و با جلوگیری از گرانی نابجا و توفیق در تثبیت قیمت،متمتع میگردند و سرانجام نظام‌خدمت‌طریق‌شایسته‌واستواری است در اجرای هر چه دقیق‌تر اصل چهاردهم انقلاب شاه و ملت.

## عکس روز

### صف طویل انتظار !

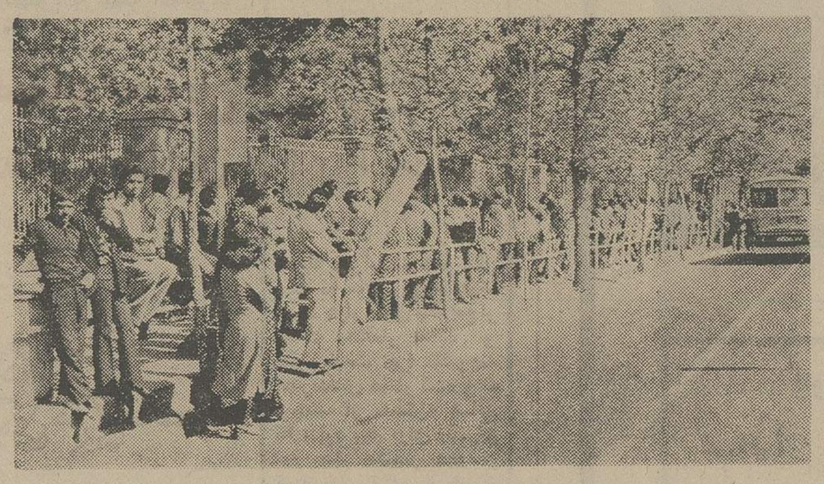

اینجا ، ضلع جنوبی پارک شهر است، باصف طویلی از مسافران اتوبوس ، در ساعت ۱۰٫۳۰ بامداد روز ۲۲ مهر ماه !

اضطراب و انتظار ، از سراپای منتظران اتوبوس می‌بارد ! بعد ازساعت ها انتظار ، صدای موتور اتوبوسی که از انتهای خط میرسد ، همه را خوشحال میکند،امالحظه‌ای نمی‌گذرد که‌خوشحالی، به حسرت بدل میشود،زیرا آن اتوبوس، مربوط باین خط نیست ، اگر هم باشد خوشحالی منتظران زیاد دوام نمی‌آورد زیرا لحظه‌ای بعد ،اتوبوس بی آنکه مسافران را سوار کند ، با صندلی های خالی راه خود را در پیش میگیرد و میرود ، به کجا ، خدا میداند ؟!

وضع و حال اتوبوسرانی در تهران، ناراحت کننده شده است ! اتوبوس ، یا نیست یا اگر هست خراب است ، باید به خط دیگر کمک کند ، باید راننده را به تنهائی به مقصد برساند . نه بازرسی ، نه کنترلی ، نه پرس و جوئی که اینهمه اتوبوس کجایند و چرا سروکله‌شان پیدا نمیشود ؟ در حالیکه هر روز برتعداد جمعیت تهران وبرآشفتگی ترافیک این شهر افزوده میشود ، هر روز از تعداد اتوبوسهائیکه در خطوط کار میکنند ، کم میشود !

مردم دیگر به کثیفی اتوبوسها ، به میخدار بودن صندلی ها ، عصبانیت‌راننده و کمک راننده ، ظرفیت و مسائلی از این دست توجه ندارند ، آنها حتی به گاری و درشکه هم راضیند اما بشرطی که‌لااقل پس از یکی دو ساعت انتظار ، از گردراه برسد و مسافران را سوار کند اما از آنهم خبری نمیشود !

در این مواقع ، معمولا از تاکسی هم خبری نیست ، پیاده هم که نمیتوان چند کیلومتر راه را تا مقصد طی کرد ولی بالاخره چه باید کرد ؟

این سئوالی است که نه مردم جوابش رامیدانند و نه شهرداری !

عکس از : جهانگیر رزمی

## الو، اطلاعات؟

**مشکلات خودرا با «اطلاعات» درمیان بگذارید :**

**تلفن۳۱۱۰۷۰ (داخلی ۳۳۰) هرروز (باستثنای پنجشنبه‌ها) از ساعت ۵ تا۸ بعدازظهر**

● **الو ، من‌شکوه ـ م هستم، ساکن آپارتمان‌های‌بجهت آباد** . راه‌ورودی به این آپارتمان‌هاشبیه‌دالان‌جهنم است ! چهار طرف ایـن آپارتمان ها خیابان است اماهمه آنها یکطرفه است واز طرف مقابل ، ورود ممنوع ! اگر شبها در رفتن به‌خانه اندکی‌تاخیر کنیم کار ما زار میشود زیرا هیچ تاکسی از این خیابان ها عبور نمیکند .

● **الو ، من نسرین رحیمی هستم** . آنهائی که در خارج ازمحدوده صاحب زمینی هستند ، زمین ها را با اخذ تعهد آب و برق خریدند . بعد ها که پای طرح جامع به میان آمد،شرکت‌های‌خصوصی که تعهد سپرده بودند ، بدون تعهد رفتند و فقط سرما بی کلاه ماند . آیا شهرداری ، این را می‌داند ؟

● **الو ، من محمد رضـا یزدانی هستم، دانشجوی مدرسه عالی زبان های خارجی** . این مدرسـه عالی در نظر دارد کمک هزینه دانشجویان را سه ماه به سه ماه پرداخت کنددرحالیکه دانشجویان حداکثر هر ماه به آن احتیاج دارند به این کار خوردن غذا از پشـت گردن نمیگویند .

● **الو ، من محمود هاشمی هستم دانشجوی فیزیک مدرسه عالی علوم کاشان.** مدرسه عالی ما شـرکت تعاونی ، سلف سرویس ، آزمایشگاه و کتابخانـه ندارد و بیمه هم نیستیم .

● **الو ، من کمال حیاتـی هستم** . ساکن کوچـه لواسانی در خیابان ری نرسیده‌به امامزاده یحیی یک سال و چندماه است شرکت برق کوچه ما را کنده و رفته .استراستی چه کسی باید کوچه ما را مرمت‌کند ؟

● **الو ، من حسین حسینی هستم** . اتوبوس‌های‌خط ۲۳۲(هاشمی‌به‌پارک‌شهر) بازرس ندارد و راننده ها با مسافران رفتار بـدی دارند .

● **الو ، من حسین کاظمی هستم.** مسافران خط۱۱٦ (مجیدیه به عشرت‌آبـاد ) از رفتـار ناخوشایند رانندگان اتوبوسهای این خط کلافه شده‌اند. آنها ساعتها در ایستگاه توقف میکنند و وقتی اعتراض میکنیم از کوره در میروند وبد وبیراه میگویند !

★ **الو، من پروین صادقی هستم** ، فرزند من سال اول راهنمائی است و به مدرسه بهرام در میـدان اختیاریه‌میرود ،اماهنوز معلم ندارد .

● **الو ، من حسن ـ ب هستم ، کارمندراه آهن ،** ۵سال‌پیش راه آهن ۵ تا ۶هزارتومان‌ازکارمندانش گرفت که به آنها زمیـن بدهد اما هنوز سند آن بدست ما نرسیده !

★ **الو ، من هادی کیانوش هستم** . حالاکه‌دولت‌دارد بشدت‌با گرانی مبارزه‌می کند ، چرا شهـرداری جویمه خلاف رانندگی را گران کرده ؟ آیا این کار گرانفروشی نیست ؟

● **الو ، من جواد حسنـی هستم** . سال اول نظری دبیرستان (در امیرآباد ) مدرسه ما نه معلم دارد و نه برنامه کامل ، از این رو بچه ها همیشه در حیاط سـرگـرم ورزش هستند !


TAKESTAN TOURIST CAMPING
Km 185 HAMADAN ROAD
T.T.C.

تاکستان : اردوگاه جهانگردی درسه‌راهی‌جاده زنجان ـ همدان بمدیریت محمد ایرانی نژاد

PEUGEOT

ایرانیانیکه جهت خرید اتومبیل به اروپا سفر میکنند کافیست از هر نقطه اروپا با تلفن شماره ۷۲۳۳۲۷۹ با فروشگاه ما در پاریس تماس‌بگیرید حتی بزبان فارسی اتومبیلهای پژو هر مدل با تضمین شماره ترانزیت فورادراختیارتان‌بگذاریم


# چهل سال قبل

## در همین روز

### اعلان مناقصه لوله‌کشی شهر طهران

بطوریکه اطلاع یافته‌ایم‌مقدمات امر لوله‌کشی از طرف شهرداری تهران فراهم گردید.
اعلان مناقصه لوله‌کشی وشرایط مربوطه آن فردا انتشار خواهد یافت .

### وزیر جنگ افغان وپیمان شرقی

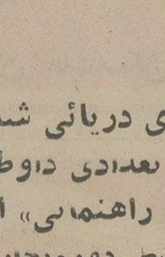

آتاتورک

شاه‌محمودخان ازمسکو وارد آنکارا گردید. حضور او ، انعقاد یک پیمان شرقی میان ترکیه ـ ایران ـ عراق و افغانستان‌را که‌بنابرپیشنهاد دولت ترکیه درآیندەنزدیکی بعمل آمده وبمنزله تکمیل‌پیمان بالکان خواهد بود ، تسهیل خواهد نمود . بطوریکه اطلاع یافتـه‌ایم وزیـر جنگ افغانستان پس از خاتمه مسافرت ترکیه از راه نصیبین به ایران حرکت خواهدکرد . شاه محمود خان امروز در آنکارا بحضور رئیس جمهوری ـآتاتورک ـ رسید.

### اعلان مهم

محض رفاهیت و تسهیل کار ساکنین پایتخت‌که تاکنون اوراق شناسنامه ( هویت) نگرفته‌اند و متولدین و متوفیات خـود را بثبت‌نرسانیده‌اند،بعلاوه ازخدمت روزانه شعب دفتر آمار ( سجل احوال) طهران، در کلانتری ها (کمیساریاها) از ساعت ٦ و نیم بعد ازظهر ( سرشب) تا ۹ ونیم (سه ساعت‌از شب گذشته) مفتوح میباشد و چون معافیت تعقیب قانونی. موقتا از دولت استدعا گردید، اشخاصیکه‌در روز فرصت ندارند سزاوار است ازموقع استفاده نموده در ساعات شبانه تکالیف قانونی خودرا انجـام بنمایند.

رئیس دفتر آمارو ثبت احوال طهران- عیسی احتشامی

### انتخاب اعضاء انجمن شهرداری تبریز

از بین ٤۵ نفر حـائز اکثریت برای‌تعیین‌اعضاءانجمن شهرداری تبریز، ۹ نفر آقایان ذیل انتخاب شدند : جعفر اصفهانی ـغـلام حسین فرشی ـ صدیق مستوفی- هیبت‌الله‌مجیرمولوی- مجتهدی- مرانی- دکتر اسلامی- لیقوانی.

در اولین جلسه انجمن ، با اکثریت آراء آقای اصفهانی بریاست و آقای فرشی بنیابت ریاست و آقای صدیق مستوفی بسمت منشی انتخاب گردیدند.

### قائم مقام دوچرخه چیست ؟!

کفشهای تندرو « قدس شاهین» است.محصلات‌محترمی که‌راهشان دور است می توانند با کفشهای «قدس شاهین» زود بمقصدرسیده ورضایت معلمان‌خودشانرا بخود جلب نمایند. هم شیک هم‌بادوام هم راحت- قیمت مقطوع ٦۰ریال.

### خبر های تلگرافی‌خارجه صدور فرمان‌حمله‌عمومی به مادرید

ژنرال‌فرانکو

لیسبون ـ با صدور فرمان حمله عمومی به مادرید از طرف ژنرال فرانکو فرمانده کل نیروی شورشیان ملی اسپانیـا ، دستجات پیاده نظام و سوار نظام ، پس از یک بمباردمان مقدماتی بسیار شدید، حرکت کرده‌اند . یک عده بیشماری از هواپیما های شورشیان‌به‌سیستم های‌مختلفه برفراز جبهه‌ها پرواز و قوای دولتی (جمهوریخواهان) را مشوش ساخته‌اند . دستجات دولتی بهمه‌حال استقامت‌بخرج میدهند .

### جنگ آلمان و ایطالیا علیه بالشویزم

برلن- محافل سیاسی اظهارمی دارند که نکـات موضوع توافق دولتین آلمان‌و ایطالیا بیشتر جنبه آرزو دارد تا جنبه مسائل محرز شده. بطوریکه میگویند آلمان و ایطالیا دراین ذینفع هستند کـه نگذارند اسپانیا طعمه بالشویسم شود.اما نظر باینکه جراید آلمان عموما سقوط مادریدرا‌قریب‌الوقوع می پندارند، معلوم‌نیست که‌آلمان در اسپانیابرله یاعلیه کی سرجنگ دارد.ونیز تصور میرود که‌دولت ایطالیا نظیر آلمان ، با حکومت شوروی مخالف میباشد.

«نقل از اطلاعات مورخه اول آبان ماه ۱۳۱۵»


## آگهی استخدام پیمانی

وزارت تعاون وامورروستاها برای فعالیت های عمران ونوسازی روستاها طبق مفادآئین نامه استخدام‌پیمانی‌تعداد ۳۵ نفرمهندس لیسانس‌یا فوق‌لیسانس دررشته های راه‌وساختمان و تاسیسات ومکانیک‌از طریق مصاحبه جهت خدمت در استانها وفرمانداری های کل و شهرستان های مختلف استخدام می‌نماید . داوطلبین واجدشرایط میتوانند حداکثر تا تاریخ۳۰٫۸٫۱۳۵٤ باردست داشتن مدارك استخدامی بشرح‌زیر:

**۱ـ اصل وفتوکپی دانشنامه لیسانس یا فوق لیسانس**
**۲ـعکس ٤ × ٦ ٦قطعه**
**۳ـ اصل یافتوکپی پایان خدمت یـا معافیت قانونی‌پزشکی ۲ برك**
**٤ـ فتوکپی یارونوشت شناسنامه۲برك**
**۵ـگواهی عدم‌سوءپیشینه ۱برك**

در اوقات اداری به‌سازمان‌عمران ونوسازی روستاها واقع در تهران ـ خیابان‌پهلوی دوراهی‌یوسف‌آباداول‌خیابان محمدرضاشاه ساختمان شماره ۱۱ـوزارت تعاون وامورروستاهامراجعه نمایند .

م الف ۱۵۰۸۲

نیروی دریائی شاهنشاهی

## آگهی استخدام «اعزام بخارج»

**نیروی دریائی شاهنشاهی برای تکمیل کادر درجه‌داری خود تعدادی داوطلب‌بامدرك تحصیلی‌سوم متوسطه‌یا«پایان دوره راهنمائی» استخدام وپس از موفقیت‌درآزمایشات جهت‌طی‌دوره‌بخارج‌از کشور اعزام مینماید.**

داوطلبینی که سن آنها بین ۱۵ تا ۲۰ سال تمام می باشد می توانند همه روزه با در دست داشتن آخرین مدرك تحصیلی واصل شناسنامه ویك قطعه عکس ٤ × ۳ بمعاونت پرسنلی نیروی دریائی شاهنشاهی واقع در طهران خیابان سپهبدزاهدی بالاتر ازبیمارستان ایادان (مدیریت استخدام) و یا بـه پایگاه ها و نمایندگیهای نیروی دریائی شاهنشاهی در شهرستان های بندر پهلوی . خرمشهر . بندر عباس . بوشهر . کرمانشاه . رضائیه . اصفهان . مشهد یزد . زاهدان . کاشان . شیراز . کرمان مراجعه نمایند . م الف ۱۲۳٤۱

هواپیمائی ملی ایران

قابل توجه صادرکنندگان ووارد کنندگان کالا به‌ایتالیا

## هواپیمائی ملی ایران بادائر نمودن سرویس حمل بار

به ایتالیا و بالعکس امکانات وتسهیلات لازم را برای حمل کالاهای بازرگانان و موسسات مختلف به این کشور فراهم آورده است . علاقمندان و موسسات و بازرگانانی که مایل هستند از ایـن تسهیلات و چگونگی حمل کالا های‌خود که بطور روزانه به ایتالیا صورت‌میگیرد آگاهی یابند می توانند در تهران باتلفن های ۹۱۱۵۹۳ و ۹۱۱۵۶۹ تماس‌حاصل نمایند .

تلفن قسمت بار شعبه «هما» درگرم نیز به شماره ۷۳۵۹۱٦ ـ ۷۳۵۲۳٤ آماده پاسخگوئی به مراجعان است .

داستان هفته

# شیطان

از : گی دوموپاسان
ترجمه : دکتر منصور مصلحی

دهقان روبروی پزشک و در برابر تخت زن محتضر ایستاده بود . پیر زن آرام ، تسلیم و با حضورذهنی کامل به دو مرد نگاه میکرد و گوش به سخنانشان داده بود . در حال مردن بود، ولی‌پرآشفته نبود ، چون‌عمرش سرآمده بود . نود و دوسال داشت .

از پنجره و دربار پرتوهای خورشیدبرزمین تیره رنگ‌مواجی میفتاد که کفش های زمخت‌چهار نسل کشاورز سخت آنراکوبیده بود، رایحه مزرعه همراه نسیم به درون می‌آمد بوی علف ها گندم ها و برگها که تابش آفتاب نیم سوختشان کرده بود . ملح ها مرزعه را با صدای یکنواخت‌شان که شبیه صدای جغجغه بچه‌ها بود پرکرده‌بودند.

پزشک صدایش‌را بلندترکرد میگفت :

«هنوره» شما نمی توانید مادرتان را با این حال‌وروزی که دارد تنها بگذارید .هر لحظه امکان دارد که نفس آخر را بکشد !

و دهقان اندوه زده تکرارمی کرد .

ـ باوجوداین من بایدگندم‌ها را انبار کنم . خیلی وقت است آنها را روی زمین انباشته‌ام .

هوا درست مناسب انبار کردن گندم است . مادر نظرتو چیست ؟

و پیرزن محتضر که چیزی از خست ذاتیش را از دست نداده بود با سر حرف‌هایش‌را تائید میکرد که به سراغ‌گندم‌ها برود و او را با مرگ تنها بگذارد .

ولی پزشک عصبانی شد و پا برزمین کوبید :

ـ شما خیلی وحشی هستید، می‌فهمید ؟ اصلا اجازه نمی‌دهم چنین کاری بکنید اگر واقعا مجبور هستید که گندم هایتان را همین امروز انبار کنید به سراغ دایه ، بروید و از او بخواهید که مراقب مادرتان باشد من این را می خواهم ، می‌فهمید ؟ اگر اینکار رانکنید وقتی مریض شدید به سراغتان نمی‌آیم تا مثل سگ جان بکنید، می‌فهمید ؟

دهقان که بلند و لاغر بود حرکات‌کندی داشت‌از بی‌تصمیمی رنج می‌برد در یک طرف ترس از پزشک بود و در طرف‌دیگر عشق کورکورانه به حفظ گندم ها ، سرانجام با تردید و حسابگرانه گفت :

ـ راهبه برای یک شب پرستاری چقدر میگیرد ؟

پزشک فریاد زد :

ـ من ازکجا میدانم؟ بستگی باین دارد که چند وقت اینجا بماند ، خودتان‌با او کناربیائید من فقط این را میخواهم‌که او تا یکساعت دیگر اینجاباشد می‌فهمید ؟

مرد تصمیم گرفت .

ـ میروم دنبالش ، عصبانی نشوید آقای دکتر !

و دکتر غرغرکنان رفت :

ـ یادتان باشد و مواظب باشید که من وقتی عصبانی می شوم باکسی شوخی نمی‌کنم .

دهقان به محض اینکه تنها شد بطرف مادرش برگشت و از سر تسلیم و رضا گفت :

ـ چون دکتر میخواهد من میروم دنبال «رایه» تاوقتی بر‌میگردم از جایت تکان نخور او هم رفت .

«رایه» ، پیرزن اتوکشی بود که از سالها پیش بربالین زنان و مردان محتضر ده کشیک میداد و همیشه بعد از اینکه مرده‌ها را درون کفن قرارمیداد و آنرا میدوخت به خانه برمی گشت و سرگرم اتو کشیدن به لباس زنده‌ها میشد قیافه‌اش‌مثل یک سیب پلاسیده پرچروک بود ، قامتش از میان دو تاشده بود خصلتی سخت شرور ، حسود و خسیس داشت‌وگوئی به احتضار دیگران عشق می ورزید . هرگز درباره کسی از آنها که مرگشان را دیده بود حرف نمی‌زد .

«هونوره بون‌تان» هنگامیکه وارد خانه رایه شد به او گفت :

ـ عصر بخیر اوضاع بروفق مرادست ؟

زن رویش را به او کرد :

ـ تقریبا شما چطور ؟

ـ من بدنیستم ولی مادر حالش خوب نیست .

ـ چرا ؟

ـ دارد می‌میرد .

پیرزن دستش را از درون ظرف رنگرزی بیرون کشید و منتظر ماند تا آخرین قطره ها ازنوک انگشت هایش بچکد بعد با علاقمندی پرسید :

ـ راستی اینقدرحالش بدست؟

دکتر میگوید که دیگر خوب نمیشود .

هونوره مرددماند میبایستی قبل از طرح پیشنهادش مدتی مقدمه چینی کند ولی چون مطلبی‌نیافت‌بی‌مقدمه بموضوع اصلی پرداخت .

ـ چقدر میگیرید که تا دم‌مرگ مراقبش باشید ؟ میدانید که اصلا ثروتمند نیستم ، انقدر پول ندارم که یک مستخدم‌بگیرم و همین شد که مادرم سرنوشت سالگی مجبور بود به اندازه‌ده نفر کار کند همین او را ازپای درآورد .

«رایه» بالحنی جدی گفت :

ـ دونوع قیمت هست چهل شاهی روز و سه فرانک شب برای پولدار ها بیست شاهی روز و چهل شاهی شب برای دیگران، شمااین دستمزددو می را بدهید .

دهقان‌بفکر فرورفت، مادرش را خوب میشناخت و میدانست که چقدر سخت جان است در نتیجه ممکن بود برخلاف نظر پزشک هشت روز با مرگ بجنگد .

سرانجام بالحنی مصمم‌گفت.

ـ نه من دلم میخواهد که شما برای مراقبت از او تا دم مرگ یک قیمت ثابت پیشنهاد کنید .

پزشک میگوید که مرگ او نزدیک است اگر اینطورباشد بنفع شماست و بضرر من اما اگر او بیشتر زنده بماند بضرر شماست و بنفع من .

«رایه» با حیرت به دهقان نگاه‌دیگرد هرگز چنین معامله‌ای نکرده بود مرد بود دلش می خواست بختش را بیازماید بعد باین‌فکر افتاد که شاید میخواهند سرش کلاه بگذارند :

ـ من تا مادرتان را نبینم نمی توانم تصمیم بگیرم .

ـ بیائید ببینید !

پیرزن دستهایش را خشک کرد و بدنبال او راه افتاد در در طول راه هیچ کلامی ردو بدل نکردند «رایه» قدم های شتابزده و کوتاهی برمیداشت در حالیکه هونوره، چنان بلند گام برمیداشت که‌گوئی هرقدم باید ازروی‌جوی‌پهنی بگذرد.

وقتی‌به نزدیکی خانه‌رسیدند دهقان پرسید :

ـ اگر مرده باشد چه کار کنیم ؟

آرزویش در لحن کلامش آشکاربود آرزوی اینکه مادرش مرده باشد .

ولی پیر زن نمرده بود دراز کشیده بود و دستهایش راروی ملافه نهاده بود دستهائی‌بشدت لاغر و پرگره که بیشتر شبیه‌یک جانور بودند شاید شبیه وزغ، خستگی کار سخت وروماتیسم انگشتهای‌اورا رویهم خم کرده بود .

«رایه» به نزدیک تختخواب آمد و به محتضر خیره شد ، نبضش را گرفته به سینه‌اش دست‌کشید نفس‌هایش‌را شمرد و از او سئوال کرد تا صدایش را بشنود بعد همراه هونوره‌از اتاق بیرون آمد تشخیص داده بودکه‌پیرزن بیشتر از یک‌شب زنده نمی‌ماند :

ـ خوب چقدر ؟

ـ شاید دو سه روز طول بکشدشما مراقبت ازاورا بمن شش فرانک کنترات بدهید .

ـشش فرانک ؟ مگر اعقلتان را از دست داده‌اید ؟ من که گفتم مادرم بیشتر از پنج شش ساعت‌زنده نمی‌ماند مدت زیادی باحرارت‌بحث‌کردندو سرانجام چون رایه‌میخواست به‌منزلش برگرددوچون گندم خودبخود انبار نمیشد هونوره رضایت داد :

ـ باشد شش فرانک برای تاوقتی که جسدش رابیرند

آنوقت باقدم های بلند بسوی گندم هایش که زیر آفتاب‌چیده شده‌بود رفت«رایه» واردخانه شد وکنار تختخواب محتضر به دوخت ودوزپرداخت .

بعدناگهان پرسید :

ـخانم «بون‌تان» کشیش به سراغ‌تان آمده‌است ؟

پیرزن باسرجواب داد.

ـخدواندا ، چطور ،چنین چیزی ممکن است ،من بسراغ کشیش میروم .

بطرف کلیسا رفت‌و چنان با شتاب میرفت که بچه هائی که درمیدان بازی‌میکردند فکر کردند مصیبتی روی داده‌است کشیش همراه خادمش کمرنگی را بصدا آورده راهی خانه پیرزن محتضر شد در این حال مردانی که در مزرعه‌ها کارمیکردند برپای ایستادند کلاه از سربرداشتند و منتظر ماندند تاکشیش از دیدگاهشان خارج شودزنهائی‌که علف می چیدند بر سینه‌هایشان علامت صلیب کشیدند مرغ‌های سیاه به سرعت خودرا پنهان کردند، هونوره که‌از دور شاهد این‌هیاهو بود پرسید:

ـ کشیش کجا میرود ؟

کارگر همراهش جواب داد:

ـرحمت الهی رابه‌خانه تو می‌برد .

دهقان هیچ‌تعجبی نکردو به کارش ادامه داد.

پیرزن مختضر

پیرزن محتضر در محضر کشیش اعتراف کرد، مرد مذهبی مراسم را انجام دادو بازگشت ، دوزن در اتاق تنها ماندند آنوقت «رایه» دوباره به پیر زن خیره شد تا دریابد که وظیفه‌اش به هنگام پایان میگیرد .

خورشید آرام آرام پائین‌رفته بود و بادی شدید تر هوائی‌خنک تر رابه درون می آورد تصویر عیسی مسیح که بدیوار سنجاق شده بودوپرده هایی که‌پیش ازین سپید بود واینک به رنگ زرد تیره‌ای درآمده بود چنان بدست باد به حرکت درآمده بودند که گوئی میخواهند همچون روح‌پیر زن به‌پرواز درآیند وخانه راترک کنند پیرزن هم بی حرکت و با چشم‌های گشاد بر بستر افتاده بودبابی تفاوتی انتظار مرگ رامی کشید. نفسش کوتاه بود و از گلوی بهم فشرده‌اش چنان به سختی برمی‌آمد که شک نبود به زودی بند می‌آیدو زنی ازجهان میرود که هیچکس افسوسش را نمیخورد.

شب هنگام هونوره بازگشت به تختخواب نزدیک‌شدو وقتی‌مادرش را زنده دید پرسید:

ـحالت چطورست ؟

آنوقت به «رایه» اشاره‌کرد که برود.

ـفردا ساعت پنج صبح.

رایه درست سر ساعت به‌محل خدمتش آمد.

هونوره پیش‌از ترک خانه او را مطمئن کردکه حال مادرش بهتر است رایه با اضطراب به محتضر نزدیک شد که درست بهمان وضعیت روز پیش دراز کشیده بود دیگر برای نگهبان محتضران تردید نمانده بودکه‌این زن‌شاید هشت روز دیگر هم زنده بماند در نتیجه وحشت به قلب‌پرخسش چنگ انداخت و نسبت بمردی‌که او راگول زده بود و پیر زنی که نمی‌مرد به شدت خشمگین شد.

با اینهمه‌به دوخت‌و دوز ادامه دادو منتظر ماند.

هونوره خوشحال بود چون‌هم مادرش تنها نمانده بودو هم‌گندم هایش را انبار کرده بود ، در حالیکه مرتبا بر خشم «رایه» افزوده میشد، او هر دقیقه زنده ماندن این زن را وقتی بحساب میاورد که‌از زندگیش دزدیده‌می شد ، در نتیجه بطرزی دیوانه‌وار دلش میخواست که کلوی این پیرزن سمج رابفشارد و این‌نفسی راکه باعث هدر رفتن وقت وپولش میشد بند بیاورد.

آنوقت بفکر افتادو اندیشه تازه‌ای به مغزش راه یافت به تختخواب‌نزدیک شدو پرسید :

ـشما تابحال شیطان رادیده‌اید؟

پیرزن نجواکنان جواب داد:

ـنه.

آنوقت «رایه» به نقل ماجرا های وحشتناک پرداخت تا پیرزن محتضر را هراسان کند:« چند دقیقه‌قبل از فرا رسیدن مرگ شیطان به سراغ انسان میایدیک جارو بدست و دیگری بر سردارد و فریاد های وحشت آوری می کشدوقتی کسی شیطان رابیند عمرش بسر آمده است و چند لحظه‌ای بیشتر زنده نمی ماندبعد به ذکرنام کسانی پرداخت که پیش‌از خانم بون‌تان شیطان به سراغشان رفته بود پیرزن‌سرانجام به هیجان درآمد بدنش را تکان داد، دستش را بحرکت درآوردو سرش را برگرداند تا به ته‌اتاق نگاه‌کند ناگهان رایه از پای تختخواب ناپدید شد از قفسه‌یک ملافه درآوردو خودش را در آن بپیچید یک دیک بر سر نهاد یک جارو بدست داشت‌و یک سطل‌به دست چپ‌گرفت . سطل رابهوا انداخت که وقتی به زمین افتاد سرو صدای دهشتناکی بلند شد آنوقت در حالیکه فریاد می‌کشید روی یک صندلی رفت پرده‌ای را که کنار تختخواب آویخته بودند پس زد و با این هیبت بر پیرزن محتضر ظاهر شد که نفسش از ترس بندآمده بود.

خانم بون‌تان که تا حد مرگ ترسیده بود بسختی کوشید که برخیزد وفرار کند حتی موفق‌شد شانه وسینه‌اش را از زیرملافه بیرون آورد ولی نتوانست افتاد ونفسش راکشید.

آنوقت رایه با آرامش اشیائی راکه برای این صحنه سازی برداشته بودسر جایشان نهادچشم های مرده رابست یک بشقاب‌روی تختخواب گذاشت در آن آب تطهیر ریخت‌به زانو درآمد و با حرارت بخواندن‌دعا مشغول شد.

شب وقتی هونوره‌بازگشت رایه را درحال دعاکردن دیدو فورا حساب کردکه اگر بارایه قرارداد نبسته بودبجای شش فرانک می بایستی پنج فرانک به‌اوبدهد.هقان بشدت ناراحت بود چون بیجهت یک فرانک ضرر کرده بود.


خانواده‌هائی درآسایش بیشتر بسَر میبرند

که پس انداز داشته باشند

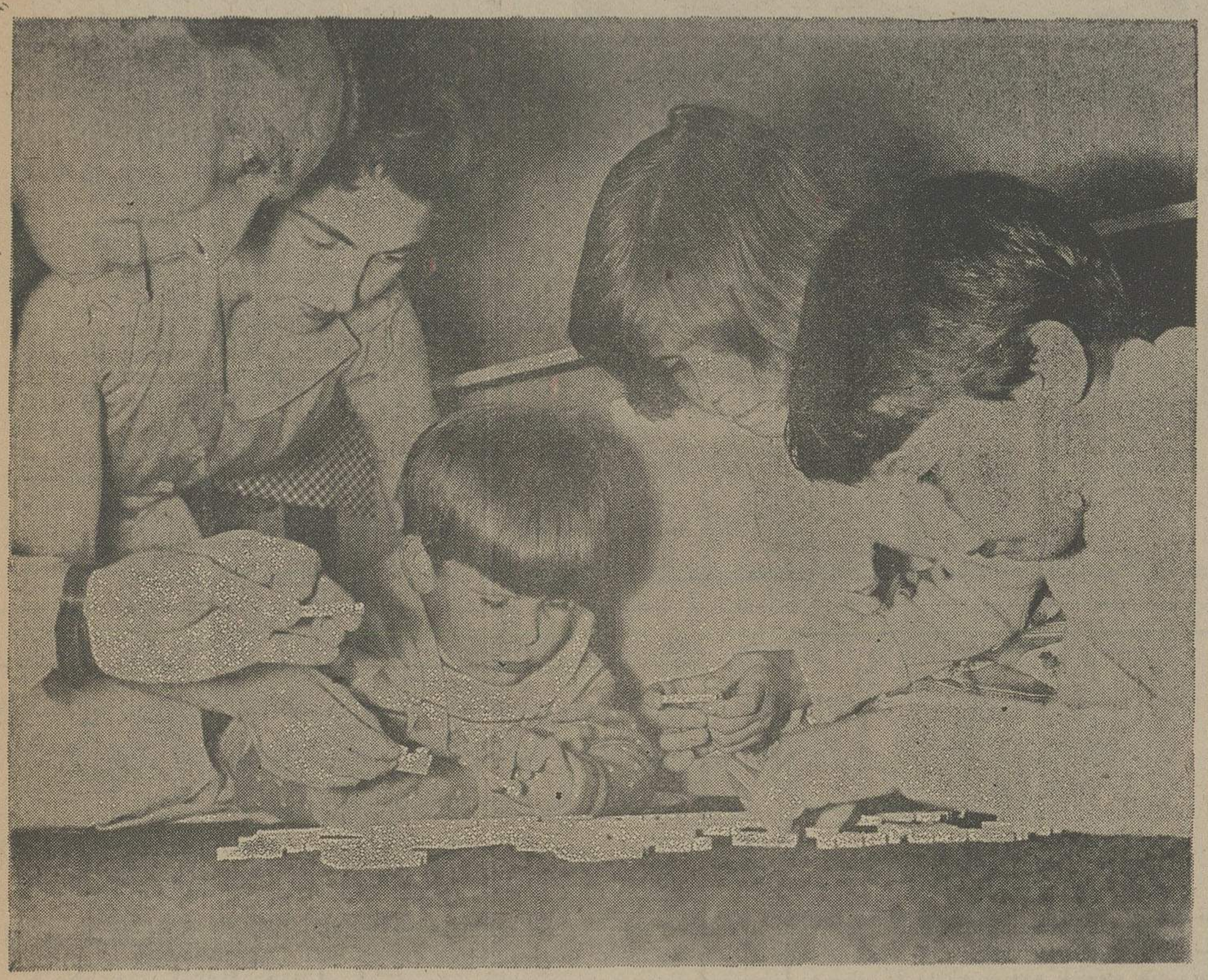

در بانک عُمران پس انداز کنید

تا از مزایای بیشتر استفاده کُنید

وزندگی بهتری برای خود بسازید.

پس انداز در بانک عمران زندگی سازاست



پرواز سریع السیر نیویورک همه روزه*

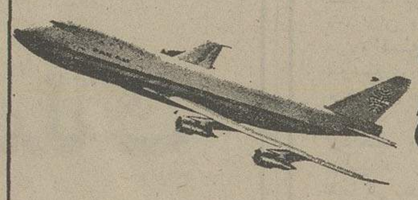

باپرواز ۱۱۱ پان آمریکن
ورود به نیویورک ساعت ۳/۴۵ بعدازظهر

☆ بجز روزهای دوشنبه

بعضی از نرخهای دوسره استثنائی به نیویورک

| | | | |
|---|---|---|---|
| تهران | ۲۱-۱۴ روزه | ۲۱-۱۴ روزه | ۴۵-۲۲ روزه |
| نیویورک | ۵۴۶۲۰ ریال | ۵۸۱۴۰ ریال | ۷۰۰۳۰ ریال |
| تهران از ۱۰ آبان ۱۳۵۴ | بدون توقف | یک توقف در هر جهت | با توقف محدود |

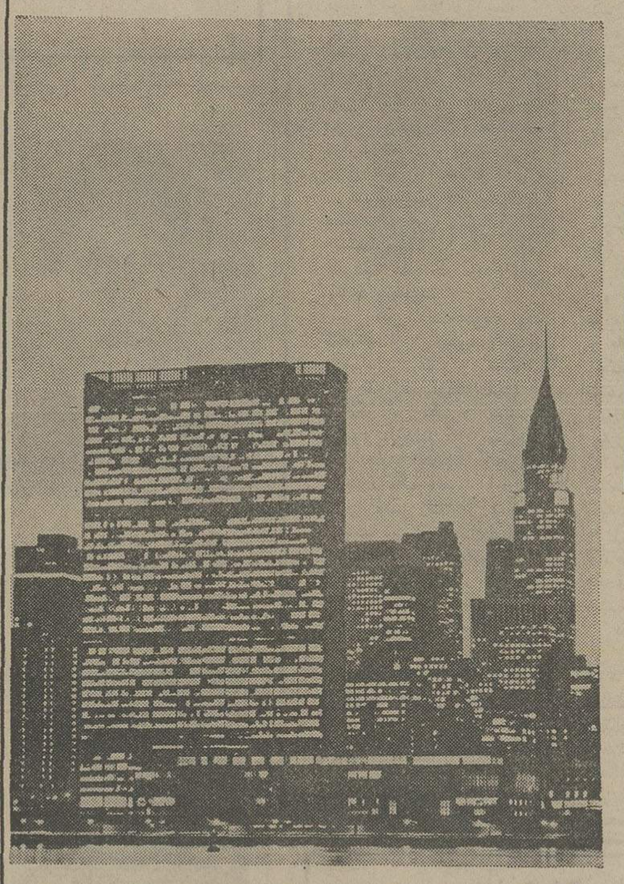

پان آمریکن مجربترین شرکت هواپیمائی جهان

تا ۴۵ درصد ازنرخ عادی ارزانتر

برای کسب اطلاعات بیشتر با آژانس مسافرتی خود یا پان آمریکن خیابان شاهرضا ـ نبش ویلا تلفن ۸۳۲۰۵۱-۵ تماس بگیرید.

PAN AM

# غول گرانفروشی درحال احتضاراست واما سایرغولها ...؟؟

نوشته : علی‌صغر امیرانی

از شما چه پنهان، من بیش از همه خوانندگان از نوشته سراپا حقیقت همکار جوانم فرهاد مسعودی در مورد «غول گرانفروشی در بستر احتضار» لذت بردم، لذتی دو جانبه بل چند جانبه .

تا انسان خود اهل دوخت ودوز و بخیه نباشد نمی‌داند در کار خیاطی الفاظ وپیوند آن بامعانی ، چه ریزه‌کاریها از نظر فن نویسندگی و صنعت بیان وجود دارد واز نظر نامه‌نگاری چقدر دشوار است که انسان چندین جوالدوز بخودش و روزنامه‌اش بصورت لطمه بزند، بی‌آنکه بتواند یک سوزن بدیگران خاصه دست اندرکاران وارد بیاورد .

باتمام فصاحت آشکار وحقایق پنهانی که در لابلای هرسطر وجمله نوشته همکار جوان مانهفته و هویداست، در مورد بسیاری از مسائل ، اگر ناقص نباشد ، بکلی سرکت است .

این راست است‌که افزایش قیمت‌ها ، در بسیاری از جبهه‌ها، بصورت مسابقه از میان رفته، ولی در جبهه خدمات ، این مسابقه تازه در مرحله جایزه گرفتن است ، ایشان‌که‌در کار کارفرمائی ومسئولیت آن خودباما همدرد هستند، می‌دانند چه میکویم واز که میگویم .

این درست است که مسابقه پول دور ریختن و خرید همه چیز بهرقیمت‌دربخش خصوصی بصورت‌علنی، آنهم برای بعضی‌ها ازبین رفته ویالااقل بنظرایشان‌چنین می‌نماید، ولی هوس آنها واز همه مهمتر قدرت‌خریدشان که از میان نرفته، در ایران واز من و شما نخرند ، در انگلستان و اسپانیا و یا کالیفرنیا بصورت ویلا می‌خرند، خاصه‌که غول حقیقی که بخش عمومی است‌هنوز درحال خریدهای گران وکلان است، و بخشش بدتر از خرید ، بصورت **بذل بناحق** آنهم **بغیر مستحق** !

در اینمورد سخن بسیار است و سخنگو نادر:
**هنوز، آن یک ، ناگفته مانده ، وین نشده**
هنوز، این **نئوشته است**، و آن‌یکی نظری است
**بلاست**، روشن تیره است! **مهر منکسف است**

گهی **بپرده نشستن**، بنرز **پرده دری** است !

آنچه را که جنابعالی به تبعیت از سخنگویان‌بعضی دستگاههادرمورد واگذاری کنترل نرخ‌ها باطاقهای‌اصناف نوشته و آنرا اشتباه بزرگ نامیده‌اید اشتباه نبود، تعمد بود وبرطبق نقشه، دلیلش هم این است که ما در همان آغاز تشکیل اطاقهای اصناف، ازروی دلسوزی‌و درمنتهای خیرخواهی برای مملکت ومردم نوشتیم :

**«کنترل کار اصناف و جلوگیری از گرانی‌نرخ‌کالاها رابخود اصناف وتولید کنندگان وفروشندگان آن‌واگذار کردن،نه درست است و نه‌مفید، چرا که تبر دسته‌خودش را نمی‌برد!»** اشتباه آنست که کسی بانسان اشتباه بودن کار را تذکر ندهد، وقتی که تذکر دادند و گوش نکردند تعمد و حتی جرم‌وخطاست

بعضی‌ها خیال می‌کنند مردم نمی‌فهمند؟ و **تری‌الناس سکاری وماهم بسکاری (۱)**

۱- آیه کریمه از قرآن است که میفرماید: شما مردم را مست و بی‌تفاوت می‌بینید وحال آنکه آنها هشیارند و بی‌تفاوت هم نیستند .

آرشیو سردبیر

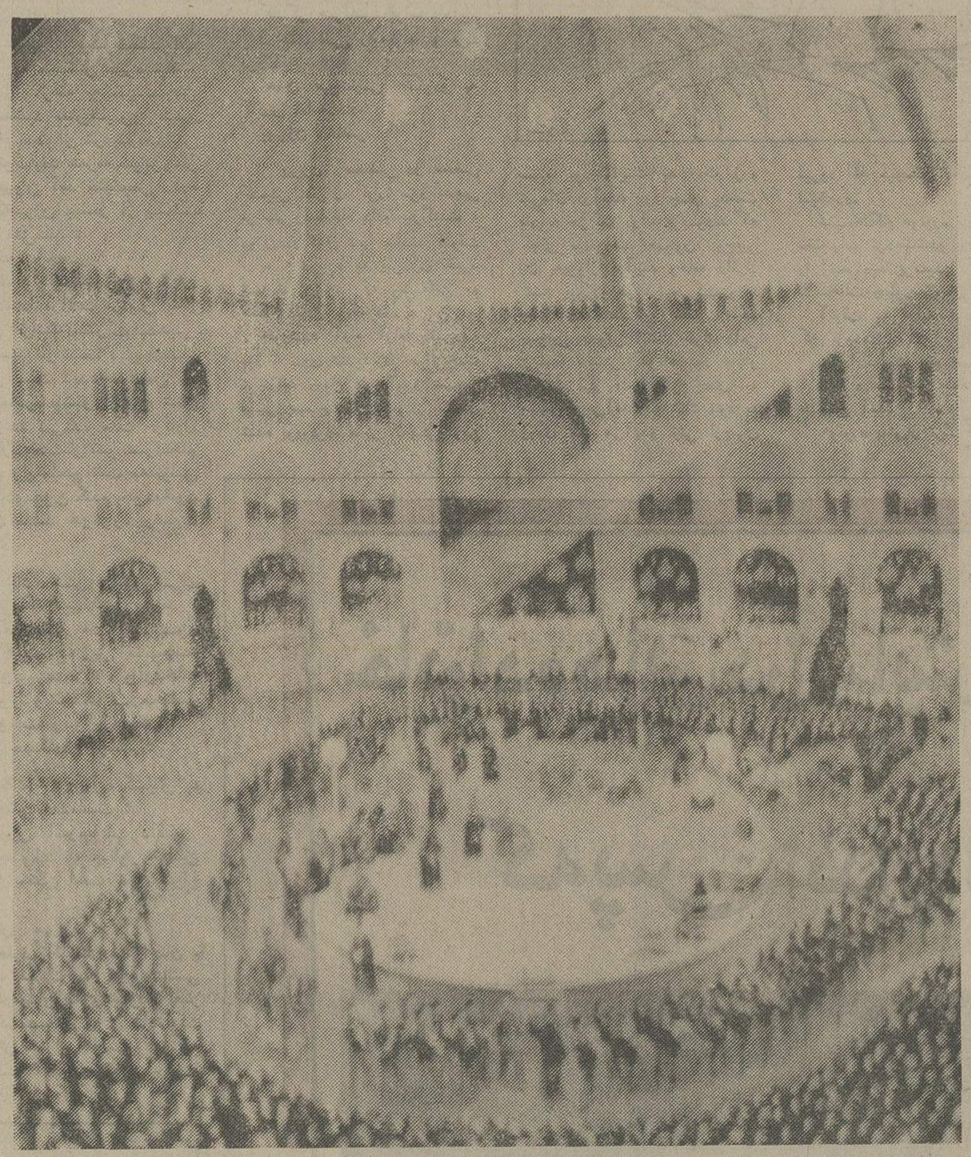

## تکیه دولت اثر کمال الملک

ترجمه : دکتر عنایت‌الرضا

# پیشرفت کمونیسم مانند حرکت بدور یک محور است

از : الکساندر سولژنتیسین (۳)

آیا دیوار برلن تاکنون کسی را قانع و راضی کرده است ؟ همه آن را نامعقول و مردود می‌شمارند . ولی هنوز همچنان پابرجا است. البته اینگونه دیوارها بدود کشور ما نمی‌خورد . آن تانکها که در بوداپست و پراگ بکار آمدند ، دیگر راهی به سرزمین و دیار ما ندارند . اکنون در سراسر مرز های جهان کمونیسم ، دست‌کم در مرزهای اروپایی ان ، دستگاههای فتاله و نابود کننده‌ی الکترونیکی کار گذارده‌اند . اکنون دیگر نه افراد ، بلکه دستگاهها را برای کشتاروانهدام انسانها بکار گرفته‌اند. همه‌ی اینها را می‌بینند و می‌گویند، اینها که ما را تهدید نمی‌کند و در کشور های کمونیستی برای‌ما خطری دربرندارد...

در کشور های کمونیستی شیوه‌ی درمانهای «روانی» اجباری تعبیه کرده‌اند . باز میگویند ، اشکالی ندارد . ما که آسوده زندگی‌می‌کنیم.

در کشورهای کمونیستی، پزشکان متخصص بیماری های روانی ، روزانه سه‌بار ازبیماران عیادت میکنند .... اکنون‌هنگام عیادت روزانه‌ی بیماران است . آمپولهایی را به بدن آنان تزریق می‌کنند که تعادل آنها را از میان می‌برد و مغزها را از کار می‌اندازد. می‌گویند به ما چه . ما که درمعرض مخاطره نیستیم .

در کشور شما زنی‌هست بنام آنجلادیویس(۲)نمیدانم در کشور شما این زن شهرتی دارد ، یانه ؟ در کشور ما ، یکسال تمام ، نامی جز نام آنجلادیویس به‌گوش‌نمی‌رسید . درسراسر جهان ، نام آنجلادیویس زبانزد خاص و عام بود . می‌گفتند ، آنجلادیویس در گرفتاری و عذاب است . گوشهای همه‌ی ما را با نام آنجلادیویس پر کردند. نوآموزان و دانش‌آموزان را واداشتند که طومار های مبنی بردفاع از آنجلادیویس را امضا کنند . پسربچه‌ها و دختر بچه های هشت ، نه و ده ساله‌را به هیاهو واداشتند. در نهایت ، آنجلادیویس آزاد شد . گرچه‌او هنگامی که دربازداشت بسرمی‌برد، عذابی نکشیده بود ، ولی برای استراحت اورا به ییلاقها و آسایشگاههای کشور ما بردند . برخی از « مرتدان » شوروی که در واقع از شوروی نبودند ، بلکه از گروه « مرتدان » چکواسلواکی بودند ، با او به مصاحبه پرداختند و از وی چنین پرسیدند: رفیق‌آنجلادیویس! شما در زندان بودید و می‌دانید هنگامی که انسان خود را بیگناه بداند ، زندانی بودن تا چه پایه دشوار و ناگوار است . شما در جهان شخصیتی معتبروشناخته شده هستید. زندانیان مادرچکوسلواکی یاری کنید . از کسانی که در چکواسلواکی‌تحت‌تعقیب قرارگرفته‌اند ، پشتیبانی و دفاع کنید . آنجلادیویس ، در پاسخ چنین گفت : بگذار بکشند و حق آنان را کف دستشان بگذارند ! حق است‌که آنان در زندان‌باقی بمانند و بمیرند !

این است چهره‌ی یک کمونیست ! چنین است احساس ، قلب و عواطف یک کمونیست!(کف‌زدنها).

ذکر این نکته را بویژه ضرور می‌دانم که پیشرفت کمونیسم ، همانند حرکت به دور یک محور است . بدان معنی که در واقع تغییری در آن‌حاصل‌نمیشود و به خلاف‌ادعای‌کمونیستها است که معتقدند لنین آن را پیشرفت داده است . رهگاه لنین کمونیسم را پیشرفت داده باشد ، این پیشرفت در مسیر اشتی ناپذیری ایدئولوژیکی بوده است . شما هرگاه آثار لنین را بخوانید ، خواهید دیدکه در آن بهنگام‌اختلاف نظر های بسیار ناچیز در اندیشه‌ها ، تا چه پایه کین‌توزی و خشم نهفته است.درضمن لنین‌مارکسیسم را در جهات و جوانب غیرانسانی و ضد بشری ان بسط و توسعه‌داده است . لنین پیش از انقلاب اکتبر ، کتابی زیرعنوان « درسهای کمون پاریس » به رشته‌ی تحریر کشید . وی در این کتاب ، علتهای شکست کمون پاریس را به سال ۱۸۷۱ شرح داد . بزرگترین نتیجه‌گیری لنین در کتاب مذکور چنین است : « کشتاری که کمونارها (انقلابیون طرفدار کمون - مترجم ) کردند ، بسیار اندک بود . انهدامهایی که بدست انقلابیون طرفدار کمون صورت گرفت، بسیار ناچیز بود . بایدگروههایی از طبقات را تمام و کمال نابود میکردند (۳) .

لنین ، پس از نشستن برمسند حاکمیت،نتیجه‌گیری های خویش را به مرحله‌ی اجرا گذارد .

متعاقب ان واژه‌ی تازه‌ای پدید امد بنام «استالینیسم». « اندیشه »ی استالینیسم ، زیاده از اندازه‌پیش تاخت. اکنون حتی در غرب، اغلب می‌گویند : تنها کافی است، اتحاد شوروی به روزگار استالینیسم باز نگردد. ولی در واقع ، هیچگاه استالینیسمی در کار نبوده است . این واژه ، ساخته وپرداخته‌ی‌گرو مخروشچف بود ، تا گناه همه‌ی‌ویژگی های عمده و اساسی کمونیسم رابرعهده‌ی‌استالین بگذارد . گروه خروشچف در این کار توفیق فراوان بدست آورد . حال آنکه همه‌ی گناهان بزرگ را لنین ، پیش‌از حاکمیت استالین مرتکب شده بود .

لنین بود که کشاورزان روسیه را باوعده واگذاری زمین فریب داد . لنین بود که کارگران را با وعده‌ی حکومت شوراه کرد . لنین بود که اتحادیه های دربدران را به‌ارگان‌اسارت زحمتکشان بدل کرد . لنین بود که اتحادیه های کارگران را به ارگان اسارت زحمتکشان بدل کرد . لنین بود که کمیته‌ی فوق‌العاده‌ی امنیت دولتی « چکا » را پدید آورد . لنین بود که اردوگاههای کار اجباری را بنیادنهاد . لنین بود که واحد های ارتش را برای سرکوب کردن نهضتهای ملی درون روسیه گسیل داشت تا پیوستگی امپراتوری روسیه ازهم نگسلد .

اعمالی که استالین به سبب شک و شبهه و عدم اعتماد زیاده از اندازه‌ی خویش مرتکب شد ، به قرار زیر است :

آنجا که کافی بود وی دو نفر را برای رساندن مردم‌به‌زندان افکند ، صدها و هزاران نفر را به زندان افکند ، تا هم درس‌عبرتی باشد، وهم زمامداران‌کشور، شیوه های گذشته را در پیش گیرند .

در همه جا ، هرگاه‌لازم باشد دو نفر به زندان افکنده شوند ، دو نفر را به زندان می‌افکنند ، نه صدها و هزاران نفر را . همه‌ی گناه استالین دربرابر حزب خویش همین بود.

دیگر از گناههای‌استالین، آن بودکه‌به‌حزب‌کمونیستی خود نیز اعتمادی نداشت. بخاطر همین بودکه واژه‌ی استالینیسم را اختراع کردند . استالین هیچگاه از خط مشی لنین منحرف‌نشد.

زمانی در کشورماتصویرها ومجسمه هایی از مارکس، انگلس ، لنین و استالین می‌ساختند . اینک می‌توان مائوتسه تونگ ، کیم‌ایرسن ( کیم ایل‌سونگ ) و هوشی‌مین را نیز به نام های مذکور افزود . اینها همه یک محور و یک خط را تشکیل میدهند .

کنون را در غرب‌تئوری تازه‌ای پدید آمده است ، مبنی براینکه کمونیسم ، در چین خالصتر و منزه‌تر است .

پس از انقلاب درروسیه، دوره‌ی‌کمونیسم جنگی (٤)و سربازخانه‌ای توسط لنین پدیدآمد که تا سال ۱۹۲۱ ادامه یافت. چین در این دوره‌ی کمونیسم جنگی و **سربازخانه‌ای ، متوقف** مانده است . لنین‌کمونیسم جنگی را به سبب نیاز های شرایطی زمان جنگ، پدید نیاورده بود . بلکه آن را بدان جهت پدید آورد ، که کمونیسم‌جنگی‌وسربازخانه‌ای مظهر جامعه‌ی آینده بود . ولی هنگامی که فشار اقتصادی آنان را به عقب نشینی واداشت ، ناگزیر راه باصطلاح سیاست اقتصادی جدید « نپ » را برگزیدند و از مواضع خویش عقب نشستند .

این مرحله در چین هنوز متوقف مانده و به درازا کشیده است.اکنون اقتصاد چین را می‌توان چنین توصیف کرد : در چین ، همه گونه مظاهر کار اجباری موجود است . در چین ، دستمزد هیچگاه حدود معادل اراش کار انسانها نیست . همه را در کمونهای اجباری حتی در روز های تعطیل ، به زور شعارها و احکام جامد قشری سرشار از وعده های توخالی ، بکار و جان کندن وامی‌دارند . دیگر از شخصیت فردی انسان اثر و خبری‌نیست.

۱- SHPRE رودی است است که از شهر برلن می‌گذرد و مرز میان برلن شرقی و برلن غربی نیز هست . (مترجم).

۲- آنجلادیویس زن‌سیاه پوست کمونیست آمریکائی است .

۳- کمون‌پاریس،حکومتی بود که با دست زحمتکشان شهر پاریس پدید آمد و از هیجدهم ماه مارس تابیست و هشتم ماه مه سال ۱۸۷۱ میلادی‌دوام‌داشت.کمونیست های عمده ترجمه و منتشر جمله مارکس و انگلس کوشیدند تا پیروزی این حکومت را به ثمر رسانند . ولی حکومت نامبرده در تاریخ ۲۸ ماه مه سال۱۸۷۱ سقوط کرد . لنین نیز پیش از انقلاب روسیه کتابی‌زیر عنوان « درسهای کمون پاریس » نوشت که به‌زبان های عمده ترجمه ومنتشر شده است .

2-V.I. Lemin:
Cob. Coz. Izd. 4

٤- پس از انقلاب اکتبر سال ۱۹۱۷در روسیه‌سیستم اقتصادی تازه‌ای بنام « کمونیسم جنگی » پدیدآمد که بویژه‌مربوط‌به‌روستائیان و امور کشاورزی روسیه بود . در این سیستم اقتصادی کشاورزان در زمینی که از سوی دولت در اختیارشان گذارده شده بود کشت می‌کردند . اما اما همینکه غله تولید میشد، ماموران دولتی می‌آمدند و تنها بخشی برای کشت مجدد وخوراک خورونمیر روستائیان باقی می‌گذاردند و باقی را به انبار دولتی می‌زدند . این کار سبب شد ، روستائیان‌که سودی از کار زراعت نمی‌دیدند ، به شهرها روی آورند . دولت شوروی در سال ۱۹۲۱ ناگزیر از این‌سیستم دست برداشت و سیاست اقتصادی جدید « نپ » "NEP" را در پیش گرفت که طی آن مازاد غله توسط دولت از کشاورزان خریده می‌شد . این وضع نیز تا سال ۱۹۲۸ در اتحاد شوروی ادامه یافت و از آن پس بدست استالین از میان رفت . مترجم .

برای تسهیل‌دراه رمراجعه‌برای اهداء خون ، سازمان ملی انتقال خون ایران ایجادچند پایگاه جدید خود را علاوه برمرکز این سازمان‌واقع درخیابان ویلا ازتاریخ چهارم آبان ماه سال جاری‌در نقاط مختلف شهر اعلام میکند . محل وساعات کارمرکز سازمان واین‌پایگاهها بقرار زیر است :

**۱- سازمان ملی انتقال خون‌ایران**
آدرس : خیابان ویلا شماره ۱۱٤ تلفن : ۸۳۲۲۲٤٤
ساعات کار : همه روزه بدون استثناءاز ۸صبح الی ۸ بعداز ظهر

**۲- بنگاه حمایت مادران و نوزادان (زایشگاه فرح)**
آدرس : خیابان مولوی - باغ فردوس تلفن ۸۳۲۲۲٤٤
ساعات کار : همه روزه باستثناءپنج شنبه و جمعه هاوروز های تعطیل‌عمومی از ۸ صبح الی ٥ بعداز ظهر

**۳- خانه پیشاهنگی شمیران**
آدرس : جاده قدیم شمیران نرسیده به پل تجریش کوچه صالح تلفن : ۸۷۱۲۲٥-٦
ساعات کار : همه روزه باستثناءپنج شنبه و جمعه هاوروز های تعطیل‌عمومی از ۹ صبح الی ٥ بعداز ظهر بعنوان یادآوری باطلاع عموم میرساندکه‌مزایای اهداء خون به این سازمان بشرح زیر است :
۱- معاینات پزشکی‌منظم‌قبل ازاهداء‌خون
۲- آزمایشات مربوط به خون (کلسترول ، اوره ، قند ، اسیداوریك) و آزمایشات بیماریهای عفونی
۳- تعیین گروه خون و صدور کارت
٤- شمول طرح بیمه خون به اهداء کننده و اعضای فامیل بلافصل .

شهرداری همدان

آگهی
پیرو آگهی شماره ۱٤۸٥۲-۲ر۷ر٥٤ دراجرای ماده ۱ و ۱٦ و ۱۷ قانون نوسازی و عمران‌شهری و سایر مقررات مربوطه و با توجه به‌تصویب‌نامه شماره ۲٦۷-۲۷ر۷ر٥٤ انجمن شهر و تائیدیه شماره ۱۳۳۸٥- ۲۸ر۷ر٥٤ مقام معظم‌استانداری همدان اجرای طرح زمین واقع در ضلع جنوبی خیابان عباس آباد با توجه بفهرست ارزیابی مربوطه مساحت آن ٥۰ر۲٤٦۷۸ متر مربع جهت طرح تاسیسات شهری (کاخ جوانان) باطلاع صاحبان اراضی و متولیان موقوفات و نمایندگان قانونی میرساند .
۱- فهرست ارزیابی مربوطه که مبلغ ۱٥۷٦۱۰۳٤ ریال غرامت وسیله هیئت ارزیاب تعیین گردیده در دائره نوسازی‌شهرداری الصاق‌شده‌وصاحبان املاك و اراضی طرح مزبور میتوانند با مراجعه‌به شهرداری از وضعیت ملك خود اطلاع حاصل نمایند .
۲- ضمنا فهرست ارزیابی مربوطه‌نیزجداگانه وسیله پست سفارشی بمالکین ابلاغ خواهدشد.
۳- شروع عملیات طرح‌بلافاصله‌پس ازانقضای مدت مقرر خواهدبود .
٤- چنانچه صاحبان املاك واقع در مسیرطرح و متولیان و موقوفات یا نمایندگان قانونی آنها بفهرست ارزیابی اعتراض داشته باشند بایستی اعتراض خود را کتبا با ذکر مشخصات و آدرس دقیق ظرف دو ماه از تاریخ انتشار این آگهی‌به دفتر شهرداری تسلیم و رسید دریافت دارند.
سرپرست شهرداری همدان ولی‌اله شیخ ابراهیمی

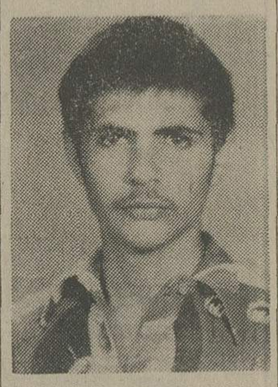

مهرداد عزیز پدر و مادرت نگرانند بخانه خودت برگرد آغوش ما بروی تو بازاست. آ-۳۳۵۱۷

عکس فوق عبدالرضا معصومی فرزند رشید شناسنامه ٦۳٦ متولد ۱۳٤۱ محصل از روز یکشنبه ۲۷ مهر ماه از منزل خارج گشته و تاکنون‌مراجعت ننموده است‌هرکس اطلاعی از وی دارد به نشانی خیابان آریانا- اشرف پهلوی - کوی افسری فرد شماره ٤٥ اطلاع داده و پدرو مادرش را از نگرانی بدرآورند . آ-۱۲٥۱۹

جایزه مجتهدی (*) ژاندارمری کشور
**قابل توجه نویسندگان وصاحبان قلم**
**به آگاهی عموم‌میرساند که‌ژاندارمری کشور همه ساله به نویسنده‌بهترین داستانی که قهرمان آن از مامورین ژاندارمری کشور باشند جایزه‌ای به مبلغ یکصد هزار ریال در نظر گرفته‌است که با تشخیص هیئت رسیدگی جایزه به نویسنده بهترین کتاب‌پرداخت خواهد شد علاقمندان میتوانند تقاضای خود را همراه با پنج نسخه از کتاب حداکثر تا یکم بهمن ماه ۱۳٥٤ به‌اداره روابط عمومی ژاندارمری کشور خیابان آیزنهاور اسکندری شمالی پلاك ۳٥ تسلیم نمایند .**
* ستوان یکم‌مجتهدی افسر ژاندارمری که در جریان وقایع شهریور ۱۳۲۰ در قافلانکوه در راه دفاع از میهن شهید شده است . م‌الف ۱٥٤۹٦

مجله دنیای ورزش شنبه‌ها منتشر میشود

# نیازمندیهای اطلاعات تلفنی آگهی می‌پذیرد

**۳۱۱۲۲۴-۳۱۱۲۲۵-۳۱۱۲۲۷-۳۱۱۲۱۹**
**۳۱۱۲۲۹-۳۱۱۲۳۰-۳۱۲۴۱۳-۳۱۱۲۳۵**

## خرید

**بازرگانی فرش کیهان**
**۸۳۰۹۰۴ و ۸۲۳۷۷۶**
خریدار نقدی همه رقم فرش کهنه‌ونو جهت صادرات‌وروزولت میدان ۲۵ شهریور

## اثاثیه

**فروش دست‌دوم**
یك عدد ارك بادی عتیقه حدود ۱۵۰ سال فروشی طبقه اول ۷۷۱۵۶۶

پالتو مینک فرش و مبلمان‌سالن ونهارخوری لوسترپرده۸۹۳۸۲۴ و ۲۹۳۸۲۴
آ ـ ۱۸۱۵۰

بعلت مسافرت تمام اثاثیه منزل ایرانی و خارجی‌بفروش‌میرسد جاده قدیم شمیران خیابان کاج جوانان خیابان پرتوکوی‌هنجنی پلاک ۱۱ طبقه سوم روز جمعه و شنبه ازساعت ۵ الی ۷بعداز ظهر مراجعه شود .
آ ـ ۱۸۲۹۵

لباسهای خارجی پائیزی و زمستانی نو و دست دوم‌سایز های ۳۶ الی ۴۰ بمدت یکهفته فروشی ۸۷۲۹۹۳
آ ـ ۱۸۲۸۰

**یکدستگاه گرام ضبط ـ کاست رادیو FM,AM استریو بعلت مسافرت بفروش میرسد تلفن ۹۳۲۸۱۶**

**قابل توجه اشیاء عتیقه‌و قدیمی بفروش میرسد**
از قبیل ساعت شمعدان‌مجسمه وچارهای برنزی ساخت فرانسه آئینه‌و کنسول ـ تابلو نقاشی کندان و ظروف سرو ـ میزنهار ـ خوری ـ مبل ـ چراغ سینی ـ سماور و شمعدانهای نوریلن ـ کوزه قلیان مقداری‌مینای‌فرانسه واشیاء دیگر ازروز چهارشنبه ۳۰ مهرماه و پنجشنبه اول آبانماه از ساعت ۴الی ۹ شب وجمعه ۲ آبانماه از ساعت ۹ صبح الی ۹ شب یوسف‌آباد بالا خیابان محمدرضاشاه‌خیابان ۲۶ خیابان ۲۷ خیابان ترانه دست چپ طبقه دوم پلاک ۱۴ جنب آرایشگاه روزنوآر تلفن ۶۳۹۲۵۳ و ۶۸۱۳۲۷
آ ـ ۱۸۰۴۶

کت پالتو شلوار ولباس‌زیرزنانه شلوار کراوات مارک معروف وغیره ۸۴۲۱۰۴
آ ـ ۱۸۰۲۹

## شستشوی مبل وفرش

**دوراکلین سرویس امریکا خشکشوئی مبلمان‌موکت فرش تشك اتومبیل در محل مطابق با آخرین تکنیك متداول آمریکا گرانتر مطمئن‌تر ۸۴۵۶۸۳ و ۸۴۸۳۹۶ و ۸۴۸۳۹۵**

آریو انگلیش سرویس
**خشکشوئی**
**مبلمان‌موکت فرش پرده و تشك اتومبیل در محل تلفن ۸۴۳۸۴۵**

**مولن کلین**
شستشوی موکت ، کفپوش ، مبلمان، تشك اتومبیل وشیشه‌با مواد منحصر بفرد در محل
**تلفن ۸۳۱۶۳۳**

**کلین سرویس**
خشکشوئی مبل فرش موکت با دستگاه ویژه بانصب مجانی ۹۵۲۵۴۶
آ ـ ۱۰۴۳۲

**ایران پاك رو**
**شستشوی موکت‌مبلمان تشك اتومبیل ونظافت کلی ساختمان با مواد استثنائی**
**تلفن ۷۹۶۱۷۳**

**کارخانه‌قالیشوئی‌اطلس**
تلفن ۹۵۲۵۴۶ و ۹۷۵۴۳۰
آ ـ ۱۴۵۵۲

کارخانه قالیشوئی ری‌باسرویس مجهز تلفن ۵۹۶۹۷ جنب‌چشمه علی‌محمد جوشقانیان .
آ ـ ۱۷۶۰۵ ۱ـ۷

**کارخانه قالیشوئی**
**فرد ممتاز ۶۶۳۸۰۳**

**آناهیتاسرویس‌بزرگترین**
خشکشوئی مبلمان‌فرش موکت پرده در محل ۷۹۵۳۰۷

**شرکت ایران پالاگر**
شستشوی فرش، موکت،مبلمان پرده و تشک اتومبیل با مواد منحصر بفرد در محل
**۷۵۵۷۷۹ و ۷۵۷۳۶۹**
آ ـ ۱۵۴۵۴

کارخانه قالیشوئی‌بیوك تلفن۹۷۷۱۱۸و۵۲۹۹۱۵

**امریکن‌سرتیفاید**
هوم سرویس خشکشوئی‌مبلمان فرش موکت پرده با آخرین تکنیك آمریکائی در محل ـ ۷۵۴۸۱۲ و ۷۵۸۴۹۶

## تعمیرات

**تلویزیون**
**تعمیرگاه مجاز شماره ۱۱ شاوب لورنس**
**سرویس سیار فوری برای کلیه نقاط تهران و شمیرانات**
**۶۶۷۱۷۱ ۶۶۹۵۱۴ ۴۲۷۳۳**
تلفنهای
SCHAUB-LORENZ

**سرویس تلویزیون**
**گارانتی تلفن ۶۲۸۳۷۱**
سرویس‌سیار R.T.I-R.C.A شاوب‌لورنس ـ سیرا ـ جنرال الکتریک ـ فیلیپس ـ مدیاتور وغیره بویژه درشمیرانات .

**تعمیر همه‌نوع‌تلویزیون و نصب آنتن فوری‌تلفن ۷۵۱۷۲۰**

**کولر**
سازمان فنی ۱۱۰
سرویس آبگرمکن‌بخاری روکش کولر کانال‌کشی ساختمان و رنگ بخاری ۷۶۰۹۹۳ و ۷۶۳۷۸۵ و ۷۶۵۸۹۴ و ۷۵۵۷۰۹

**لباسشوئی ـ سرویس ۷۶۴۰۳۰**

**سرویس‌بخاری،آبگرمکن ورنك نسوز بخاری‌فوری تلفن ۳۴۴۱۷۳**

**کولر های پوسیده با آلیاژ تعمیر میشود ( با ضمانت ده سال ) تلفن ۴۵۰۱۶**

**تعمیرگاه مجاز ارج**
سرویس و رنك آمیزی کولر ،آبگرمکن وروکش برزنتی‌تلفنهای۸۴۱۱۲۵ ـ ۸۵۲۵۶۸

**شوفاژ**
**نصب شوفاژ به اقساط ۱۰ ماهه شرکت‌رام‌شین ـ تلفن۲ـ۹۳۹۷۳۱**

گروه فنی آلفا
تهیه و نصب شوفاژ ، تهویه، سردخانه ، خریا اسکلت‌فلزی، تغییرات ساختمانی ، ایزولاپ پشت‌بام، آسفالت محوطه با تضمین ۳۱۲۵۷۰
۱ـ۲ آ ـ ۱۷۷۶۱

**فرانس شوفاژ**
نصب سرویس تعمیرات تهویه ، کولر عباس‌آباد نظامی ۸۴۱۱۲۵ ـ ۸۵۲۵۶۸

نصب‌و تعمیر ـ نگهداری شبانه‌روزی شوفاژ ۷۹۳۸۹۷

نصب و سرویس شوفاژ ـ ۶۲۱۴۴۸ ـ ۷۹۶۱۰۳
۱ـ۱۸ آ ـ ۱۶۳۴۱

## یخچال

**تعمیرگاه‌یخچال فریجیدر**
اثاث یدکی موجود ۸۴۸۷۵۶

**تعمیرگاه سید حسین تعمیر همه‌نوع‌لباسشوئی یخچال‌آبگرمکن۸۸۲۴۳۸**

## فروش اتومبیل

**بی.ام.و**
**بی.ام.و ۲۰۰۲ مدل۷۵**
**باشرایط مناسب‌بفروش میرسد**
**تلفن ۸۴۴۹۷۲**

**ب.ام.و ۲۰۰۲**
مدل ۷۲ گمرک نشده بارادیو شیشه گرمکن عقب بفروش میرسد تلفن ۷۷۵۸۸۲
۱ـ۳ آ ـ ۱۷۷۷۷

**بنز**
بنز ۲۸۰سوپرخیلی‌تمیزانژکتوری ساعت ۱۶ به بعد ۶۸۱۸۸۲
آ ـ ۱۷۹۸۲

**بنز**
مدل ۷۳
**بنز ۲۸۰ اس ۷۳**
دیپلمات نقره‌ای متالیک تمام فول شیشه برقی ۶دنده‌کارکرد ۶۰۰۰ کیلو متر قیمت‌بدون واسطه ۱۹۰ هزار تومان تلفنهای ۷۹۱۶۰۴ و ۷۹۶۰۲۲
آ ـ ۱۸۱۱۱

بنز ۸۰۸ مدل ۶۹ اطاق چادری شاسی بلند گمرک پرداخته شماره نشده قیمت نقد ۶۰ هزار تومان بفروش میرسد تلفن ـ ۳۴۰۷۵۹ از ۴الی۹

**پیکان**
**یکدستگاه پیکان ۵۴ نو ۷۵۹۴۱۹**

**پیکان دولوکس مدل ۵۴**
کیلومتر ۴۰۰۰ رنگ بژ شیشه رنگی سیر پهن تودوزی مخمل چرخ ب.ام.و جاده قدیم‌شمیران ابتدای عباس‌آباد جنب خشکشوئی پلاک ۳۲۹۰تلفن ـ ۸۴۳۴۹۵
۱ـ۴ آ ـ ۱۸۱۶۰

پیکان مدل ۵۰ ،مقطوع ۲۲ هزار تومان تلفن ۹۷۵۴۲۰
آ ـ ۱۸۱۲۸

پیکان ۴۸ سالم و بدون واسطه فروشی از۲بعدازظهر ۶۰۲۲۱۵
آ ـ ۱۲۶۷۱

پیکان مدل ۵۳ دولوکس آبی متالیک تودوزی مخمل ۱۲هزار کیلومتر کارکرده بفروش میرسد تلفن ۷۵۶۶۴۰ از ساعت۵الی۷ بعدازظهر .
آ ـ ۱۸۲۹۷ ۱ـ۲

فولکس وانت یک کابین مدل۷۱ فروشی تلفن ۷۹۷۶۸۰
آ ـ ۱۸۲۶۹ ۱ـ۳

**برای فروش**
مینی‌ماینر ۶۸ سبز متالیک ، تمیز ، پخش استریو . بدون واسطه تلفن ۴۶۷۳۹عصرها
آ ـ ۱۸۰۲۵

فوردکاپری ۲۳۰۰ مدل ۷۲دنده اتوماتیک سقف کشوئی خیلی تمیز بعلت مسافرت بفروش میرسد تلفن ۷۹۴۳۶۵ از ۹تا۹ بعدازظهر .
آ ـ ۱۲۳۸۵ ۱ـ۲

**فیات ۸۵۰ کوپه مدل۶۹ فوق‌العاده تمیزقرمزرنك قیمت ۲۰۰۰۰ تومان ۶۵۱۸۱۴**

فیات ۱۲۷ مدل ۷۵نمره‌ترانزیت رنگ سرمه‌ای ۳ درب قیمت۲۵ هزار تومان تلفن ۳۹۳۱۳۱
آ ـ ۱۸۰۱۳ ۱ـ۲

فیات ۱۲۴ اسپورت کوپه۱۸۰۰ مدل ۷۳ شیشه رنگی و گرمکن ۶ دنده بایمپ‌الکتریکی۹۲۸۸۰۸
آ ـ ۱۲۵۲۹ ۱ـ۲

**دوج**
مدل ۷۰
دوج پلیموت باراکودا مدل ۷۰ بسیار تمیز ، پخش فروشی ۶۸۳۲۷۵
آ ـ ۱۸۰۹۲ ۱ـ۳

## شورولت ایران

**آماده تحویل نقدواقساط تلفن ۸۴۸۸۸۷**

**شورولت**
مدل ۷۳
شورولت نوا ۷۳باوسایل‌اضافی مقطوع ۷۸ هزار تومان ـ ۸۸۳۲۳۳
آ ـ ۱۸۱۶۴ ۱ـ۲

**شورولت**
مدل ۷۴
شورولت مونت کارلو ۷۴ فول داشجوئی مقطوع ۱۰۶ هزار تومان ۸۸۳۲۳۳ و ۶۲۱۰۶۰
آ ـ ۱۸۱۶۶ ۱ـ۲

**شورولت**
مدل ۷۵
شورولت بلیزر ۷۶ دولوکس مقطوع ۱۰۲ هزار تومان ـ ۸۸۳۲۳۳ ـ ۶۲۱۰۶۰
آ ـ ۱۸۱۶۵ ۱ـ۲

**پژو**
مدل ۷۳
**پژو ۵۰۴ جی‌ال ۷۳**
رنگ آبی متالیک بارادیو پخش استریو سقف کشوئی ۳۲ هزار کیلومتر کارکرده قیمت بدون واسطه ۶۰ هزار تومان تلفنهای ۷۹۱۶۰۴ و ۷۹۶۰۲۲
آ ـ ۱۸۱۰۱

پژو ۵۰۴ مدل ۷۳دنده‌گیربکسی رنگ نقره‌ای در وضع بسیار عالی باقیمت مناسب بفروش میرسدتلفن ۳۵۶۹۰۹
آ ـ ۱۸۱۲۳ ۱ـ۳

پژو مدل ۷۵ جی‌ال ۵۰۴دارای رادیو افام مینی‌کاست‌قاطی‌کن آنتن اتوماتیک شیشه گرمکن رنگ سفید کار نکرده قیمت۷۵ هزار تومان بدون واسطه تلفن ـ ۷۷۵۲۳۴
آ ـ ۱۸۱۵۴

پژو ۵۰۴ ال مدل ۷۵ ترانزیت فروشی فوری تلفن ۷۶۱۱۴۱
آ ـ ۳۳۰۳۸ ۱ـ۳

## ژیان

مدل ۵۴
ژیان مدل ۵۴ باوضع بسیار تمیز ۷۵۰۰ کیلو متر کارکرده‌با بدهی بفروش میرسد تلفن ـ ۹۶۴۸۳۳
آ ـ ۱۷۷۵۷ ۱ـ۳

**هیلمن**
**یکدستگاه هیلمن ۷۵نو ۷۵۹۴۱۹**

هیلمن بدون‌شماره ـ سفیدرنگ سفارشی فول اتوماتیک گمرک شده‌نمره‌نشده فروش‌یامعاوضه‌با ملک درشمال شهر تلفن ـ ۷۷۸۲۶۰ طبقه دوم .
آ ـ ۱۸۱۴۲ ۱ـ۴

**داتسون**
مدل ۷۴
**یکدستگاه‌اتومبیل‌داتسون ۷۴ نمره نشده بفروش میرسد ۳۴۶۳۹۲ توسلی**

**پونتیاك فایربرد ترانس ام ۷۵ آلبالوئی فرمان هیدرولیك موتور ۴۰۰ شیشه رنگی اتوماتیك رینك پهن باپخش‌گمرك شده بعد از ظهرها تلفن ۶۳۳۱۳۷**

**بیوك**
مدل ۷۴
**اکازیون اکازیون**
**بیوك ۷۴ اتوماتیك هیدرولیك چهار درب فروشی تلفن ۷۶۵۴۵۰**

**جاگوار**
مدل۷۳
**اکازیون**
جاگوار مدل ۷۳ رنگ‌آلبالوئی با گولر آنتن اتوماتیک شیشه رنگی اتوماتیک گرمکن عقب فرمان هیدرولیک دنده‌ای رادیو استریوفونیک کل کارکرد۹۰۰۰ کیلو متر بدون گمرک و نمره قیمت مقطوع ۷۵۰۰۰ تومان با ضمانت کارخانه ۲۰۰۰۰ کیلو متر از ساعت ۹ صبح الی۱۳ تلفن ۶۳۴۴۱۳
آ ـ ۱۸۰۳۹ ۱ـ۴

مدل ۷۲
**اکازیون**
جاگوار مدل ۷۲ آبی‌رنگ‌فرمان هیدرولیک دنده‌ای باکولررادیو استریوفونیک آنتن اتوماتیک‌گل کارکرد ۴۵۰۰۰ کیلومتر بدون گمرک و نمره قیمت مقطوع ـ ۵۵۰۰۰ تومان ساعت ۹ صبح الی ۱۳ تلفن ۶۳۴۳۶۳
آ ـ ۱۸۰۳ ۱ـ۳

**یکدستگاه رنجرور ۷۵**
کرم رنگ باشیشه رنگی کولر ویدککش بقیمت‌مناسب‌بواسطه بفروش میرسد تلفن ۸۳۱۷۹۸
آ ـ ۱۷۸۴۶ ۱ـ۴

**فورد**
**فورد موستانك‌گیا ۷۵**
سفارشی فول اتوماتیک گمرک شده‌نمره‌نشده فروش‌یامعاوضه‌با ملک درشمال شهر تلفن ـ ۷۷۸۲۶۰ طبقه دوم .
آ ـ ۱۸۱۴۲ ۱ـ۴

**بیوك**
مدل ۷۵
بیوك لسابرمدل۷۵ دانشجوئی اتوماتیک باکولر فروشی تلفن ۴۷۳۸۶ بین ۴تا۷
آ ـ ۱۸۱۴۳ ۱ـ۲

لندرور مدل۵۶ـ۱۲ هزار تومان تلفن ۳۴۶۵۱۷
آ ـ ۱۲۴۸۳

## کرایه

**اتو آسیا**
اتومبیل کرایه باراننده و بدون راننده در ۲۴ ساعت در خدمت شماست‌تلفن۷۵۴۹۸۰و۷۵۱۶۲۰

**اتوکاپریس**
اتومبیل باراننده و بدون‌راننده برای داخل وخارج از تهران تلفن ۳۵۷۱۳۶

**آسیاتوریست تاکسی**
۲۴ ساعته باراننده داخل و خارج ازشهر آماده می باشد تلفن ۷۵۰۹۰۱ و ۷۵۰۳۵۵
۱ـ۱۸ آ ـ ۱۷۴۷۲

**جرثقیل جت بار**
**۷۵۲۴۱۸۰۷۶۷۰۰۰**
برثقیل ـ کامیون ـ گامیونت ـ آبکش

**مورد نیاز**
**سرویس شهری تی بی تی**
**بتعداد ۳۰دستگاه مینی‌بوس و اتوبوس جهت سرویس شهر نیازمند است**
**میدان فوزیه اول تهران نو تلفن های ۷۵۴۴۳۸ـ ۷۶۴۲۸۲ ـ ۷۵۳۱۲۱**

**موسسه مسافرتی و توریستی رستاخیز توریست**
اتومبیلهای مدرن ، مدت ۲۴ ساعت برای داخل و خارج‌شهر آماده خدمت‌میباشد.سلطنت‌آباد خیابان دولت آیستگاه دروس تلفن ۲۸۲۲۴۷
آ ـ ۱۸۲۹۸

**آموزشگاه رانندگی کالسکه**
دارای اتومبیلهای‌آخرین سیستم و مربیان کارآزموده پهلوی روبروی سینما امپایر تلفن ـ ۶۶۸۰۶۵
۱ـ۶ آ ـ ۱۷۸۹۹

## ماشین آلات

**شرکت کتا**
سازنده انواع مخزن‌آهن و آهن سفید فوری ۴۳۳۵۴

## آموزشگاهها

**ماشین‌نویسی بیژن**
بالحسن شهرت میدان ژاله‌تلفن ۳۴۸۳۸۴

## تدریس خصوصی

**تدریس خصوصی**
دروس راهنمائی و دبیرستان توسط دانشجویان سال آخر دانشکده پزشکی صبحها ـ ۳۱۴۵۵۴
۱ـ۷ آ ـ ۱۷۶۹۱

**انگلیسی تضمینی**
۳۰ ساعته
**۹۳۶۱۸۱**
تدریس انگلیسی توسط استاد دانشگاه جهت تافل‌برای‌کودکان و بزرگسالان سمعی و بصری توسط آقا و خانم خارجی آریامهر تلفن ۶۳۱۷۶۹
آ ـ ۱۸۱۴۷

تدریس خصوصی زبان فرانسه وانگلیسی وسیله خانم‌فرانسوی تلفن ۸۵۰۹۴۹
آ ـ ۱۸۱۴۸

**استادان خارجی سطح بالا**
**آماده تدریس در منزل و محل کار شما میباشند**
**۹۳۶۱۸۱**
۱ـ۲ آ ـ ۱۷۸۱۸

**انگلیسی فرانسه**
کنتراتی ۸۳۳۳۱۹

Miss Miranda
مکالمه ۹۳۲۶۱۹

**مکالمه**
۹۶ ساعته ۸۳۳۳۱۹

**مکالمه انگلیسی**
۳۰ ساعته
MISS FOX
**تلفن ۹۳۲۶۱۹**

تدریس کلیه دروس راهنمائی ودبیرستانی توسط دانشجویان باتجربه دانشکده فنی (هنرهای معماری و نقاشی توسط دانشجویان معماری ) تلفن ـ ۵۹۰۳۵۳
آ ـ ۱۲۵۷۷

ریاضیات فیزیک شیمی دوره راهنمایی توسط دانشجو ـ ۹۲۶۶۸۵
آ ـ ۱۸۰۳۵

**دروس دبستان دبیرستان‌راهنمائی نظری ، تقویتی بااستادان‌ورزیده ۶۵۵۷۰۵**

**انگلیسی مقدماتی تا عالی تضمینی ۶۵۲۴۵۷**

تدریس خصوصی ریاضیات کلاسهای اول و دوم راهنمائی توسط دیپلمه ریاضی۶۵۱۲۴۳
آ ـ ۱۸۲۸۴

معلمان خارجی سطح بالاآماده تدریس در منزل و محل کارشما میباشند .
**۹۳۶۱۸۱**
۱ـ۲ آ ـ ۱۷۸۱۸

**Missjunes**
انگلیسی ۹۳۶۱۶۴

**Miss Isobel**
کنتراتی ۹۳۶۱۶۴

**انگلیسی کنتراتی**
**Miss Brown**
**تلفن ۹۳۶۱۶۵**

انگلیسی باروشی کاملا ابتکاری باسه جلسه مجانی برای‌اشنائی مقدماتی ، دبیرستانی ، دیپلم، اعزام ، کنکور ، مکالمه،گرامر، توانائی خواندن کتب خارجی باتضمین موفقیت در هرنوع امتحان درتمام ساعات روز . خیابان فرح‌آبادسینروی هوائی ـ خیابان ۳۳ ـ ۳ پلاک ۸۷ پوراسماعیلی‌بین ساعات۲۱ـ۱۹
۱ـ۲ آ ـ ۱۲۴۹۷

**درباز کن برقی B.K.D بکد ۲۲۵ تومان**
بوسیله تلفن سفارش دهید ، شرکت بکد الکتریک تلفن : ۱۵ الی ۶۸۱۰۱۱
فروش در کلیه الکتریکی ها در تهران وشهرستانها

## مهندس راه‌وساختمان با حقوق۲۰۰ هزار ریال درماه

**یك کارخانه بزرك تولیدی دراصفهان نیاز بیك مهندس راه و ساختمان با ده سال تجربه درامور نظارت بر ساختمان واحدهای تولیدی بمنظور نظارت واجرای کارهای ساختمانی خوددارد. داوطلبان باتلفن۶۵۲۰۳۲ و ۶۵۹۹۴۲ تماس گیرند .**

# جرثقیل

**شرکت بار وکشتیرانی**
یکدستگاه جرثقیل ۱۸ تنی هیدرولیك‌تلسکوپیك برای اجاره در تهران و حومه در اختیار دارد. خواهشمند است برای هرگونه اطلاع و یااجاره با قسمت جرثقیل شرکت یاتلفنهای ۵ـ۸۲۸۰۶۱ و ۵ـ۸۳۸۰۷۱ با آقای روبیك تماس حاصل فرمائید .

## کارگر ساده استخدام میشود

به عده‌ای دوشیزه یا بانو برای بسته بندی و کار های دستی که منزل آنها در اطراف‌شهرزیبا و آریاشهر ،پونك یا شهرآرا باشد مورد نیاز فوری است به آدرس آریاشهر خیابان پانزدهم شماره ۸ یا تلفن ۹۷۱۵۹۸ مراجعه فرمائید .

## مینی بوس واتوبوس

برای داخل شهر اجاره یا خریداری میشود
تلفن ۶۵۸۰۰۷ و ۵۶ تا ۶۵۲۰۵۳

## اورژانس ۲۴ ساعته باآمبولانس مجهز به بیسیم

ساعت اول ۵۰۰ ریال
ساعت بعد ۴۰۰ ریال
تلفن ۳۲ـ۸۵۹۰۳۰
باغ صبا نبش خیابان گوهر

PHILIPS

## استخدام سکرتر

**شرکت فیلیپس ایران (سهامی خاص)**

خانم مسلط بتایپ فارسی و لاتین برای ۵روز کار در هفته باحقوق و مزایای مکفی استخدام مینماید کسانیکه آشنائی بزبان انگلیسی داشته باشند مقدم خواهند بود .
داوطلبین با آدرس زیر بین ساعات ۸ تا ۱۵ تماس حاصل نمایند . خیابان شاهرضا نزدیك میدان فردوسی ساختمان فیلیپس اداره‌کارگزینی تلفن ۵ـ۶۶۲۲۸۱

## قابل توجه مسافرین محترم پی‌ام‌تی

جهت رفاه مسافرین خود همه روزه در هر ساعت اتوبوسهای درجه یك و طرح سوپر در اختیار مسافرین خطوط ذکر شده میگذارد ـ شمال ـ بجنورد ـ قوچان ـ مشهد مقدس جهت رزرو به تلفنهای موسسه پی‌ام‌تی مراجعه نمایند تلفنهای
**۳۱۳۲۳۴ ـ ۳۱۳۶۷۸ ـ ۳۱۳۱۵۴**

## نمایشگاه وفروشگاه وتعمیرگاه مرکزی ساعتهای اورینت

**تا اطلاع ثانوی روزهای جمعه تا ساعت ۲ بعدازظهر باز است**
نشانی خیابان لاله‌زار جنب سینما رکس شماره ۳۳۰ تلفن ۳۰۴۳۵۸

## شرکت سهامی الکتریک استورج باطری ایران استخدام میکند

یکنفر برقکار
یکنفر قالب‌ساز
ویکنفر تراشکار
متقاضیان به‌کارگزینی شرکت واقع درکیلومتر ۱۴ جاده مخصوص کرج کارخانه ری. او. واك مراجعه نمایند .

## استخدام دوشیزه

تعدادی دوشیزه با معلومات ششم ابتدائی جهت کارآموزی تعمیرات‌ساعتهای سیکواستخدام میشوند که پس از طی‌دوره کارآموزی درتعمیرگاه مرکزی سیکو مشغول بکار خواهند شد از افراد واجد شرایط و علاقمندان باین رشته‌دعوت‌میشود صبحها از ساعت ۸ الی۱۲ و بعداز ظهرها از ساعت ۲ الی۵ بشرکت سهامی تهران الکتریك. خیابان ایرانشهر جنوبی شماره ۹۰و۴ مراجعه نمایند .

## آگهی استخدام

مینو

**شرکت های وابسته به گروه صنعتی مینو شما را به همکاری دعوت‌می‌کند:**

| شغل | تحصیلات | جنسیت | شرایط |
|---|---|---|---|
| رئیس‌قسمت | لیسانسیه | مرد | داشتن دو سال تجربه‌در امور اداری |
| منشی | دیپلمه | زن | داشتن تجربه در منشی گری |
| کارمندآمار | دیپلمه | مردیازن | دارا بودن سابقه درآمار و گزارشات |
| کارمندصندوق | دیپلمه | مرد یا زن | دارا بودن سابقه درامور مالی |
| کارمندکارگزینی | دیپلمه | مرد | دارا بودن سه‌سال‌سابقه در امور اداری |
| تحصیلداروفروشنده | سیکل | مرد | سپردن ضمانت |

آدرس : کیلومتر ۱۴ جاده شمالی کرج گروه صنعتی مینو
وقت مراجعه : از ساعت ۸ الی۱۷ پنجشنبه ها از ساعت ۸ الی ۱۳

شرکت ملی نفت ایران

## استخدام کارشناس حقوقی

شرکت ملی نفت ایران جهت خدمت درشرکت ملی صنایع پتروشیمی در تهران بیکنفر فارغ‌التحصیل دانشگاه جهت تصدی‌سمت کارشناس حقوقی با شرایط مندرج در زیر نیازمنداست:
۱ـ ملیت ایرانی
۲ـ شاغل نبودن در سازمانهای دولتی و یا موسسات وابسته به آن
۳ـ دارابودن برگ خاتمه خدمت نظام وظیفه عمومی یا معافیت دائم
۴ـ داشتن مدرک لیسانس حقوق در رشته قضائی و هشت سال تجربه در امور مختلف حقوقی
۵ـ آشنائی بزبان انگلیسی
۶ـ حداکثر سن ۴۰ سال
متقاضیان واجد شرایط میتوانند همراه با فتوکپی مدارک مربوطه و چهار قطعه عکس ۴×۶ ویک برگ رونوشت شناسنامه ظرف مدت دو هفته از تاریخ انتشار این آگهی همه روزه باستثناء پنجشنبه و جمعه و ایام تعطیل از ساعت ۸ تا ۱۲صبح به‌اداره استخدام وکاریابی شرکت ملی نفت ایران واقع در تهران خیابان‌کاخ‌شمالی شماره ۷۶ مراجعه فرمایند . م الف ۱۵۲۳۵

# نیازمندیهای اطلاعات تلفنی آگهی می‌پذیرد

۳۱۱۲۱۹-۳۱۱۲۲۷-۳۱۱۲۲۵-۳۱۱۲۲۴
۳۱۱۲۳۵-۳۱۲۴۱۳-۳۱۱۲۳۰-۳۱۱۲۲۹

## استخدام

کارگر زن یادوشیزه جهت‌کار دستی،مرد برای‌دوش‌پلاستیکی نیازمندیم ۳۱۳۶۴۸
آ ـ ۱۷۹۸۱

**افراد زیر باتجربه کاروضامن معتبر استخدام‌میشوند**
۱ـ تعدادی کارگر نصاب پرده کرکره
۲ـ راننده پایه دو شخصی ۱نفر
تلفن ۸۳۵۶۶۳

دوشیزه دیپلمه بطور تمام وقت استخدام میشود تلفن ۴۲۴۲۸
۱ـ۲ آ ـ ۱۷۹۳۸

**بچند نفر دوشیزه یابانو سری‌دوز بچه‌گانه نیازمندیم تلفن۶۶۲۳۹۹**

آستانه حضرت امامزاده صالح (علیه‌السلام)
شمیران ـ به ۳ نفر نظافتکار مرد و یکنفر زن نیازمند است طالبین میتوانند همه روزه صبح و عصر بدفتر آستانه مراجعه نمایند.
سهرابیان
رئیس هیئت امناء حضرت امامزاده صالح (ع)
۱ـ۳ آ ـ ۵۸۱۲

**راننده پایه ۲ شخصی تمام‌وقت نیازمندیم‌تلفن ۵۲۷۴۸۸ و ۵۲۱۶۹۳**

## سکرتر

مورد نیاز است تلفن ۶۵۸۰۰۷ و ۶۵۲۰۵۳تا۵۶
۱ـ۳ آ ـ ۱۷۹۴۵

FRIGAN LTD

**شرکت فریگان استخدام میکند**
بیك خانم یا آقا برای کمك‌حسابداری تمام‌وقت مورد نیاز است تلفن ۴۴۳۰۸ ـ ۴۲۴۴۳

**بیك‌نفر حسابدار باتجربه تمام‌وقت نیازمندیم. ۳۱۷۴۹۰ ـ ۳۰۳۸۱۷**

یک واحد بزرگ صنعتی واقع درتهران به چندنفر دیپلمه نساجی باسابقه کار نیازمند است داوطلبان مشخصات خود را همراه بایک قطعه‌عکس به نشانی صندوق پستی شماره ۵۴۴ ارسال دارند.
۱ـ۲ آ ـ ۵۷۱۴

## شرکت نقشه برداری آرمتر

**به افراد زیر نیازمند است**
۱ـ تعدادی نقشه بردار
۲ـ دو نفر دوشیزه یا بانوی ماشین نویس فارسی بطور تمام وقت.
۳ـ تعدادی راننده پایه دو همگانی و شخصی برای کار های نقشه ـ برداری با حقوق مکفی استخدام میشوند.
واجدین شرایط به آدرس یوسف‌آبادخیابان محمد رضا شاه‌ایستگاه اول ساختمان درمانگاه بیستون مراجعه و یا با تلفن ۶۲۸۰۴۷ تماس بگیرید.

**استخدام بانوی بسته‌بند و نظافتچی ۹۲۳۷۱۱**

**هنرستان صنعتی آرت**
یک نفر جوشکار باتجربه استخدام مینماید. نشانی‌میدان شهناز اول جاده تهران‌نوشماره ۱۳۸ تلفن ۷۵۸۶۷۰و۷۵۴۱۲۷
آ ـ ۱۷۹۸۰

**یکنفرخانم منشی**
مسلط به تایپ فارسی‌و لاتین استخدام میشود لطفا به میدان ولیعهد ـ کوچه شقاقی شماره ۵۵ تلفن ۴۸۹۶۰دفترمرکزی موبی‌دیك مراجعه‌فرمائید

**راننده حدود ۴۵ سال برای خدمت در خانواده مورد نیاز است به‌تلفن ۵۳۲۱۹۰ مراجعه شود**

**استخدام فوری جهت کارخانه معتبر**
۱ـ دوشیزه یا بانو حسابدار با سابقه کار تمام وقت.
۲ـ آشپز زن‌باتجربه جهت طبخ غذا با حقوق مکفی مورد نیاز است تلفن۹۵۵۱۶۲ـ۹۵۴۵۲۶

**کارگر نیازمندیم**
ایران اس .آ .ام لاله‌زار نوساختمان‌شماره۳البرز

**دوشیزه یا بانو وارد به کار های دفتری موردنیاز است تلفن ۳۱۱۱۸۹بعد از ظهر ها ۴ تا ۶**

**خانم تلفنچی**
آشنا بزبان انگلیسی نیازمندیم تلفن ۸۳۸۳۴۳ و ۸۲۶۳۲۶

**راننده**
بیك راننده ۲ شخصی متاهل با ضامن معتبر نیازمندیم تلفن ۸۳۸۳۴۳ و۸۲۶۳۲۶

**بیك زن و شوهر بدون بچه با حقوق مکفی و مسکن اختصاصی‌شوهر برای رانندگی و زن‌برای امور منزل نیازمندیم تلفن ۹۲۹۴۶۷**

**نیازمندیهای فرخ**
همکار تمام وقت‌اتومبیل دار آشنا به انگلیسی جهت تهیه مسکن به خارجیان میپذیرد ۷۷۹۱۱۸ ـ ۷۷۸۷۹۹

**به یکنفر مهندس راه و ساختمان جهت‌کاردر کرمان نیازمندیم. تلفن ۶۶۱۲۰۴**

**استخدام ماشین‌نویس**
یک خانم ماشین‌نویس (فارسی) برای کار تمام وقت استخدام میشود. داوطلبان از ۱۰ تا۱۲ بامداد به دفتر مجله اطلاعات بانوان (خیابان‌خیام ـ موسسه اطلاعات ـ دفتراطلاعات‌بانوان) مراجعه فرمایند.
آ ـ ۱۷۶۹۱

**استخدام**
یك نفر بازاریاب برای شرایط بسیار خوب امور سوپر مارکتی با شرایط بسیار خوب استخدام می شود. تلفن ۶۶۶۴۱۳

**مانیکوریست و بروشین کارقابل‌نیازمندیم تلفن ۶۲۸۰۲۹**

**چهار نفر کودکیار دوشیزه یابانو جهت پرستاری اطفال‌درپانسیون شبانه‌روزی‌لالائی مورد نیاز است ـ تلفن ۶۲۱۱۱۶**

یکنفر خارجی، ساکن تهران، مقابل هتل هیلتون به پیشخدمت زن باتجربه باحقوق‌مکفی‌نیازمند است سفارت بلژیک تلفن ـ ۶۲۶۷۱۲ و ۶۲۶۶۸۹
۱ـ۲ ۵۷۶

بچندنفر وردست ورزیده کت ـ دوز مردانه نیازمندیم تلفن ـ ۸۲۹۱۱۶
۱ـ۳ آ ـ ۱۸۱۴۴

**راننده تمام وقت معاف دائم تلفن ۷۹۱۲۲۲**

**چند نفر دوشیزه یابانو فروشنده جهت فروشگاه لباس با حقوق مکفی استخدام میشود تلفن ۸۳۲۷۷۶**

**کارگر مرد**
دو نفر با سوادوداشتن گواهینامه رانندگی و ضامن برای تمام وقت نیازمندیم ۸۴۱۲۴۶

## مکانیک هیدرولیک

مکانیك مجرب برای جرثقیلهای هیدرولیکی مورد نیاز است تلفنهای ۹۵۷۴۴۲ و ۹۳۳۵۶۹

## استخدام

**کارگر ساده**
چاپخانه گرافکو به‌تعدادی کارگر ساده‌نیازمنداست متقاضیان‌به‌آدرس‌خیابان حافظ رشت اولین‌کوچه سمت چپ‌پلاك۲۳مراجعه نمایند.

**پارسا تریکو**
چند نفر دست دوزوچند نفر پادو نیازمندیم تلفن ۴۹۹۸۵

**برای تدریس خصوصی پیانو در منزل بیکنفر خانم پیانیست نیازمندیم تلفن ۶۲۱۴۴۹ از ساعت ۵تا ۷ بعداز ظهر**

**بیمارستان مجیدی**
بهیار، نرس اطاق عمل‌احتیاج است تلفن ۶۵۴۸۴۸
آ ـ ۱۸۲۶۸

**کارگاه چوب‌وفلز**
فرنگی‌ساز ـ آهنگر ـ نجار ـ رنگکار ـ استاد وشاگرد برای کارگاه جاده کرج وشهرستان ها استخدام میکند.
وسیله ایاب‌وذهاب تغذیه ارزان آماده است تلفن ۶۵۲۷۹۲ و ۶۵۳۱۸۴
۱ـ۲ آ ـ ۱۸۱۳۰

استخدام میشوند
۱ـ مهندس راه و ساختمان با حداقل ۵ سال سابقه‌خدمت‌برای تهران و شهرستانها.
۲ـ کمک حسابدار ورزیده.
۳ـ نامه‌رسان موتورسوار.
تلفن ۳۱۲۴۱۷ ـ ۳۱۲۴۸۵
آ ـ ۱۸۲۷۰

**چند نفر فروشنده ـ دوزنده و نصاب پرده برای کار تمام وقت در یك‌موسسه‌بزرك‌تزئیناتی با حقوق مکفی استخدام میشودداوطلبان‌ازساعت ۱۰ صبح تا ۱بعدازظهر روز پنجشنبه اول آبان ماه به نشانی زیرمراجعه نمایند نادر شاه‌روبروی پمپ بنزین خیابان ـ دوازدهم شماره ۲۲ ـ سازمان گیتی**

## استخدام

۱ـ نجار فرنگی کار
۲ـ جوشکار استنلس استیل (آرگون)
۳ـ کمد ساز
۴ـ مستخدم دفتر
۵ـ کارگر ساده
واجدین شرایط بین ساعت ۱۱ الی ۴ بعداز ظهر با شماره تلفن ۹۵۵۷۱۷ تماس‌بگیرند

**بیك نفر دوشیزه یابانوی تلفنچی برای تمام وقت نیازمندیم.**
تلفن۳۱۲۴۱۷ـ۳۱۲۴۸۵ ۳۱۲۵۵۴

**استادکار برق با سابقه نیازمندیم ۶۵۸۰۳۴**

**دوشیزه یا بانو**
بدو نفر که آشنابه‌نقشه کشی تاسیسات باشند نیازمندیم ۸۴۱۲۴۶

بیک دوشیزه یاخانمی که ماشین نویس فارسی‌ولاتین وپاسخگوی تلفن باشد موردنیازاست بعداز ظهرها ازساعت ۵تا۷ به آدرس شاهرضا چهارراه کالج‌شماره۳ طبقه دوم بانک تهران شرکت ایران‌تیپ مراجعه نمایند.
۱ـ۲ آ ـ ۱۸۰۰۳

**مکانیك ماشین‌آلات**
سنگین و سبک برای‌دشت‌مغان باحقوق مکفی مورد نیاز است تلفن ۹۳۸۹۷۴
۱ـ۴ آ ـ ۱۷۵۶۰

**آگهی استخدام**
دو نفر مهندس‌لیسانس یا فوق‌لیسانس‌در رشته های مکانیك یاتاسیسات یا الکترونیك برای یکی از مدارس عالی نزدیك ـ تهران بطور تمام وقت مورد نیاز است‌داوطلبان بین ساعات ۹ تا ۱۱½ صبح و ۴ تا ۶بعدازظهر در روز های اداری باتلفن ۶۶۹۸۲۵ تماس حاصل فرمایند.

عده‌ای علاقمند بموزیک و صدا پذیرفته میشوند تلفن ۴۱۳۲۲
۱ـ۱۰ آ ـ ۱۵۷۴۶

**آگهی استخدام کارخانه ایران والونو**
تعدادی زن و مرد جهت آموزش برای مشاغل‌ذیل ازبدو استخدام باحقوق مکفی استخدام مینماید
۱ـ مونتاژکار
۲ـ پرسکار
۳ـ سنك زن
۴ـ تراشکار(سری‌تراش)
جاده آبعلی کیلومتر ۱۲ خیابان سازمان آب ـ شرکت تولیدی ایران ـ والونو

بیک دوشیزه یاخانمی کهماشین نویسی فارسی‌ولاتین‌وپاسخگوی تلفن باشد مورد نیاز است بعدازظهرها از ساعت ۵ تا۷ به آدرس شاهرضا چهارراه کالج بانک تهران طبقه دوم شماره۳شرکت ایران‌تیپ‌مراجعه نمایند.
آ ـ ۱۸۰۰۳

**کدبانوی منزل ایرانی‌یا خارجی سن ۳۵ الی ۴۰ با حقوق مکفی مورد نیاز است بعد از ظهر ها به تلفن ۸۴۴۵۵۱ مراجعه فرمایند.**

**نقشه بردار**
تعدادی نقشه بردار ـ ورزیده با حداقل ۵سال سابقه کار مورد نیاز مهندسین‌مشاور میباشد لطفا با در دست داشتن مدارك لازم از ساعت ۸ صبح الی ۳ بعداز ظهر به آدرس زیر مراجعه نمایند خیابان بخارست خیابان‌چهاردهم پلاك۳۴ یاتلفنهای ۶۲۶۴۰۹ ـ ۶۲۹۱۷۷ تماس حاصل فرمایند.

**استخدام راننده**
موسسه تی.تی. اس تعدادی راننده پایه یکم و دوم همگانی استخدام مینماید.
ایزنهاور، ۲۱ متری‌جی

**پرستار**
به یک پرستار بچه نیازمندیم تلفن ۷۷۳۹۱۰ طبقه دوم.
۱ـ۳ آ ـ ۱۸۲۶۶

**کارخانه صنعتی روح‌افزا تعدادی کارگر ساده**
آدرس: میدان ژاله خیابان شکوفه مقابل پارک شماره۱۴۲ تلفن ۳۴۲۴۸۳
۱ـ۳ آ ـ ۱۸۲۷۱

**استخدام راننده**
بتعدادی راننده باسابقه‌ومجرب احتیاج است ساعت ۴تا۶بعداز ظهر تلفن ۶۸۶۲۸۲
۱ـ۲ آ ـ ۱۸۲۹۳

**تعداد چند نفر کارگر لائی‌چسبان زیگزال دوز، و مادگی دوز و پادو زن یا مرد فوری استخدام میشود تلفن ۵۲۵۵۹۳**

## مهندسین مشاور

جهت نظارت‌کار درخارج ازتهران بیکنفر مهندس راه و ساختمان‌یامعماری با ۵ سال سابقه کار نیاز دارد تلفن ۶۶۱۳۶۳

**شرکت آرك ـ پیروز**
برای کارگاه خارج از تهران به دو نفر نقشه‌ـ بردار با حداقل ۵ سال سابقه کار احتیاج دارد داوطلبین بایدمدارك‌لازم ارائه نمایند. تلفنهای ۸۲۱۰۹۹ و ۸۲۱۰۹۸

**دو نفر تکنیسین راه و ساختمان‌موردنیازشرکت ساختمانی است.طالبین به تلفن ۶۵۷۹۸۶مراجعه نمایند.**

**آگهی استخدام**
شرکت سهامی راکتیف بافراد زیر نیازمند است.
۱ـ یکنفر ماشین‌نویس‌لاتین زن یامرد آشنا بزبان انگلیسی
۲ـ یکنفر خانم دارای معلومات متوسطه آشنا به ماشین‌نویسی فارسی برای نوشتن کارت انبار و صدور برگ فروش.
۳ـ دونفر جوان دارای‌معلومات در حدود ششم ابتدائی یابالاتر بامعافی و ضامن معتبر برای کار در انبار وپخش کالا.
طالبین میتوانند از ساعت۵الی۷ بعدازظهر به نشانی چهارراه امیراکرم ـ خیابان قاآنی‌شماره ۱۶ طبقه چهارم مراجعه نمایند.
آ ـ ۱۸۳۱

**کارخانه صنعتی مجهز استخدام میکند**
تعدادی کارگر ساده و جوشکار درجه دو۲۰نفر آدرس جاده قدیم کرج کیلو مترشش مقابل‌انبار های‌پرس ترانسپورت‌بار داخل خیابان‌رادکارخانه صنعتی مجهز

**الکترونئون**
بچند نفر کارگر برقکار فولادی نیازمند است تلفن ۶۲۰۴۷۷ تماس ۵ بعدازظهرببعد.
۱ـ۲ آ ـ ۱۸۱۳۳

یک نفر کارگر پارچه کوب مبل دونفر کارگر نجار مبل‌ساز و دونفر کارگر رنگکار موردنیاز است از ۸ صبح تا ۷بعدازظهر باتلفن ۷۵۲۳۰۸ تماس حاصل نمایند
آ ـ ۳۳۵۳۱

## شرکت سهامی ساختمانی مرکوری استخدام مینماید

۱ـ مهندس برق وطراح باسابقه کار درطراحی برای کار دریکی از جزایر جنوب
۲ـ ۲ نفر حسابدار باسابقه کار برای کار در جزایر جنوب
۳ـ ۲ نفر کمك حسابدار با حداقل ۲ سال سابقه کار
متقاضیان میتوانند همه روزه بجز ایام تعطیل ازساعت ۱ تا ۳ بعد از ظهر به‌آدرس شرکت‌خیابان‌پهلوی سه راه تخت طاوس شماره ۳۷۴ مراجعه نمایند.

## شرکت سهامی الکتریک استورج باطری ایران استخدام‌میکند

۷۰ نفر کارگر ساده‌مرد
۲۰ نفر کارگرساده زن‌باحقوق‌مکفی
متقاضیان به کارگزینی شرکت واقع درکیلومتر ۱۴ جاده مخصوص کرج کارخانه ری.او.واك مراجعه نمایند.
۱ـ۳

## استخدام راننده

شرکت بین‌المللی پارس کانتینر باحقوق مکفی بتعدادی راننده پایه یك نیازمند است. خیابان‌ثریا پلاك ۱۳۰ طبقه سوم

## PERSONNEL ASSISTANT

An International Manufacturing Company with Plant located in Rey has an employment opportunity for "Personnel Assistant" with the following qualification:

- B.A. degree in Business, Economics, Public Relations or Law.
- Good command of English Language (written & spoken).
- About 2 years of experience in business preferably in Employee Relations /Personnel
- Military service completion / exemption.
- Maximum age of 35

Qualified applicants are requested to contact Tel. 963284 at their soonest convenience.

## شرکت کارخانجات پارس الکتریك برای کار تمام‌وقت بافرادزیر نیازمند است

۱ـ دوشیزه یا بانوی لیسانسیه یا دیپلمه با حداقل سه سال سابقه کار در نامه نگاری و تسلط کامل بزبان ـ انگلیسی.
۲ـ فوق دیپلم یا دیپلم الکترونیك باحداقل سه سال سابقه کار عملی در کارخانجات تولیدی.
۳ـ دیپلم متوسطه با ۶ ماه سابقه کار انبارداری برای کار در شهرستان های تبریز، رضائیه، اصفهان و شیراز.
۴ـ دوشیزه یا بانوی دیپلمه با سابقه کار منشی‌گری، آشنا به تایپ فارسی و لاتین
۵ـ دوشیزه یا بانوی ماشین نویس فارسی با سابقه کار.
شرایط عمومی:
دارا بودن برگ خاتمه خدمت یا معافیت دائم
از کلیه‌افرادواجد شرایط دعوت میشود همه روزه‌بین ساعت های ۸ صبح تا ۴بعد ازظهر (پنجشنبه هاتاساعت ۱ بعدازظهر) بدفترکارگزینی شرکت واقع در خیابان آیزنهاور، ایستگاه شاوب ـ لورنس، شماره ۵۶۳مراجعه فرمایند.
آ ـ ۱۷۱۸۴

## آگهی استخدام

افراد زیر استخدام میشوند
۱ـ راننده پایه دو همگانی آشنا بکلیه نقاط مختلف تهران با سواد خواندن و نوشتن ۲ نفر
۲ـ نگهبان شب‌با مدرك‌تحصیلی ششم‌ابتدائی و داشتن ضامن معتبر دو نفر
واجدین شرایط (نگهبانان بایستی خدمت نظام‌وظیفه را انجام داده باشند) ومشخصات‌خود را با یك‌قطعه عکس منتهی تا روز ۶ر۸ر۵۴ به نشانی خیابان ویلا خیابان دامغان شماره ۶ آقای ثانی ارسال دارند.

## استخدام

**یک موقعیت جالب برای کسانی که مایلند در بوشهر مشغول به کار شوند**

۱ـ رئیس انبارداری با تجربه و معلومات مکفی در رشته مربوطه و آشنائی کامل بیکی اززبان های انگلیسی یا آلمانی
۲ـ حسابدار با تجربه با آشنائی کامل به‌کلیه امورحسابداری و تسلط بیکی از زبانهای انگلیسی یا آلمانی
۳ـ ماشین‌نویس فارسی‌ولاتین
۴ـ صندوق‌دار با سابقه کار و ضامن معتبر
۵ـ مترجم مجرب به زبانهای انگلیسی یا آلمانی
ضمن پرداخت حقوق مکفی محل سکونت مجانی نیز دراختیاراستخدام شوندگان قرار خواهد گرفت.
از داوطلبان واجد شرایط دعوت میشود برای مصاحبه با دردست داشتن‌مدارك‌لازم‌همه‌روزه در ساعات اداری در محل شرکت واقع‌دربوشهر خیابان پهلوی کوچه گلشن پلاك۱۸۸ حضور یافته و یا در تاریخ۵ر۸ر۵۴ در تهران به دفتر ما واقع در خیابان رازی نبش خیابان فرانسه پلاك۹۳ مراجعه فرمایند.
ضمنا علاقمندان میتوانند برای کسب‌اطلاعات بیشتر دربوشهر باتلفن ۳۴۹۲ ودرتهران باشماره۴۶۱۵۴ تماس بگیرند

## (استخدام‌فوری)

شرکت کارخانجات پارس‌الکتریك حدود ۳۰ نفر کارگر ساده مرد را با سواد خواندن و نوشتن جهت کارهای نظافت و حمل و نقل جنس با حقوق و مزایای مکفی استخدام مینماید:
داوطلبین با دردست داشتن برك پایان خدمت یا معافیت از خدمت بکارگزینی شرکت کارخانجات پارس الکتریك واقع در خیابان آیزنهاور ایستگاه شاوب‌لورنس شماره ۵۶۳ مراجعه نمایند.

## شرکت ایران اکوئیپ

**سهامی خاص باشخاص واجد شرایط نیازمند است**

۱ـ مکانیك ارشد تعمیرات ماشین‌آلات سنگین‌راهسازی باآشنائی کامل بزبان انگلیسی وطرز استفاده از کاتالك با گواهی‌نامه رانندگی که‌حداقل ۵سال سابقه تعمیرات موتور های دیزل راداشته باشد.
۲ـ مکانیك عمومی متخصص درسیستم‌های هیدرولیك‌و آشنائی بزبان انگلیسی باگواهینامه رانندگی که حداقل ۵ سال سابقه تعمیرات پمپ‌وموتورهای هیدرولیك داشته باشد.
۳ـ الکترومکانیك آشنا بامور نصب ماشین‌آلات ازقبیل کارخانه آسفالت، ایستگاه مرکزی بتن و جرثقیل با حداقل ۵سال سابقه‌کار.
داوطلبین ازساعت ۹الی ۱۶ به‌آدرس خیابان ملت‌شماره ۱۷ طبقه‌سوم مراجعه ویاباتلفن‌های ۳۱۱۸۳۰ـ ۳۱۱۳۰۱ ـ ۳۰۲۸۶۶ تماس بگیرند.
آ ـ ۱۸۲۸۹

نیروی دریائی شاهنشاهی

## آگهی استخدام

نیروی دریائی شاهنشاهی تعدادی ماشین نویس فارسی ولاتین‌جهت خدمت درطهران باحقوق ومزایای مکفی استخدام مینماید. داوطلبین میتوانند جهت کسب اطلاعات بیشتر همه روزه باستثناء روزهای تعطیل وپنجشنبه‌ها بمعاونت پرسنل «مدیریت استخدام» نیروی دریائی شاهنشاهی واقع در خیابان سپهبد زاهدی جنب مسجد الرحمن مراجعه نمایند.
م‌الف ۱۳۸۷۵

## استخدام کارگر

مینو

زن و مرد

با استخدام در واحد های گروه صنعتی مینو علاوه بر دریافت حقوق مکفی از مزایای جالب دیگری‌ازقبیل: سود ـ سرویس ـ غذای مناسب ـ وام ضروری و مسکن برخوردار خواهید بود.
آدرس: کیلومتر ۱۴ جاده شمالی کرج ـ همه روزه ۸صبح تا ۴ عصر

## آگهی استخدام

**جهت امور ساختمانی پتروشیمی**
استون‌اندوبستر کانستر کشن لیمیتد دربندر شاهپور، به کارمندان ارشدزیر احتیاج‌دارد. متقاضیان‌واجدشرایط ایکه برای استخدام انتخاب میشوند ازحقوق کافی ومنزل متاهلی ویا مجردی درآبادان ویا ماهشهر بهره‌مند خواهند شد. وسیله ایاب‌وذهاب ازآبادان ویا ماهشهر به‌محل کار بطور رایگان دراختیار آنها قرار داده میشود.
تقاضاها باید کتبی و به‌آدرس آبادان صندوق پستی ۱۸۹رئیس‌کل اداره‌پرسنل شرکت استون‌اندوبسترکانستر کشن لیمیتد ارسال گردد.

**مهندس ارشد سویل دونفر**
دارای درجه فوق‌لیسانس در مهندسی سویل با حداقل ۵سال سابقه‌کار درامور ساختمانی، افرادی که‌درکار های ساختمانی صنایع پتروشیمی‌ویامشابه آن سابقه دارند حق تقدم خواهند داشت.

**مهندس ارشد ساختمانی دو نفر**
دارای درجه فوق لیسانس درمهندسی سویل ویا مکانیکی یا حداقل پنج سال سابقه‌کار در امور ساختمانی، افرادی که درکارهای ساختمانی صنایع‌پتروشیمی‌و یاصنایع‌مشابه سابقه دارند حق‌تقدم خواهند داشت.

**فورمن ارشد سویل دو نفر**
دارای حداقل ۵ سال سابقه کار در ساختمان افرادی که دارای سابقه کار درصنایع پتروشیمی ویا صنایع مشابه دارند حق تقدم خواهند داشت.

**رئیس انبار دو نفر**
دارای حداقل ۵سال سابقه‌کار در ساختمان افرادی که دارای سابقه کار درصنایع پتروشیمی ویاصنایع مشابه دارند حق تقدم خواهند داشت.

**کارمند ارشد پرسنلی دو نفر**
دارای درجه فوق لیسانس درامور مربوط مانند علوم اجتماعی باده سال سابقه‌کار درامور پرسنلی مجتمع‌پالایشگاهی ویاکارخانجات عظیم مهندسی ویاتاسیسات مشابه.

**مربی آموزش**
دارای درجه فوق‌لیسانس در زبان انگلیسی ویاعلوم اجتماعی باچندین سال سابقه‌کار درامور آموزش صنعتی و مهندسی.

**معاون رئیس قسمت خرید دو نفر**
دارای چندین‌سال سابقه درخرید کالا و مصالح مهندسی، آشنائی کامل با اصطلاحات فنی‌انگلیسی.

# نیازمندیهای اطلاعات تلفنی آگهی می‌پذیرد
## ۳۱۱۲۲۴-۳۱۱۲۲۵-۳۱۱۲۲۷-۳۱۱۲۱۹
## ۳۱۱۲۲۹-۳۱۱۲۳۰-۳۱۲۴۱۳-۳۱۱۲۳۵

یک شرکت واردات وصادرات برای امور حسابداری و ماشین نویسی در هر هفته۷ ساعت بیک نفر و برای‌مدیریت بیک بازرگان کارآزموده که زبان انگلیسی خوب بداند تمام وقت نیازمند است .
تلفن ۶۴۰۷۷ ـ ۶۳۲۱۰۲
۳ـ۱ آ ـ ۱۷۷۰۷

**یکنفر کدبانوی خانه‌دار**
باحقوق کافی‌مورد احتیاج‌است صبحها قبل از ساعت ۹ و بعدازظهر بین ساعت ٤تا۷تلفن ۸۳۹۶۲۸
آ ـ ۱۷۷۱۷

**بیکنفر زیگزال دوز نیازمندیم . تلفن های ۸۳۷۴۵۱ ـ ۸۲۸۵۳۹**

**آرایشگر مجرب**
خانم یا آقا جهت شراکت بدون سرمایه میپذیریم تلفن ۷۵۳۵۳۰
۲ـ۱ ۱۸۱۲۷

**تعدادی صافکار پیکان نیازمندیم .**
تلفن ۷۹۰۰۴۹

**مستخدم مرد**
با سواد و ضامن برای نظافت شرکت بطورتمام وقت نیازمندیم تلفن ۸۴۱۲۴۶

**چند نفر خیاط زنانه‌دوز و چند نفروردست مورد نیاز است تلفن۹۳۷۱۵۶**

بیکنفرکه دارای‌حداقل‌تحصیلات ابتدائی بوده و دارای ضامن معتبر باشد نیازمندیم . خیابان تخت جمشید غربی روبروی سینما گلدن‌سیتی فروشگاه فومنات تلفن ۶۶۰۸۸۴
۳ـ۱ آ ـ ۱۸۰۳۰

**دوشیزه یا بانو وارد**
به تزریقات برای بعدازظهرها و پزشکیارمردبرای شبها احتیاج است تلفن ۹۵۰۲۵۵
آ ـ ۱۸۰۱۲

بیک دوشیزه یابانوبرای‌کارهای دفتری نیازمندیم تلفن ۶۲۱۹۷۶ بعدازظهرها .
۲ـ۱ آ ـ ۱۷۹۷۳

**یک زیگزال‌دوز و تعدادی چرخکار نیازمندیم تلفن ۳۵۰۰۵۴۶**

**یکنفر که بزبان‌انگلیسی مسلط باشدجهت‌آژانس نیازمندیم‌تلفن ۶۲۱۰۳۸**

**یک نفر نصاب پرده پارچه‌ای مورد نیاز می باشد تلفن ۷۹۵۸۸۱**

**بچند دوشیزه یا بانو جوان برای ضبط نوار نیازمندیم تلفن۳۱۶۰۴۳**

**بچند نفر نصب موتور ـ خانه شوفاژ و سرویس کار نیازمندیم ۸۵۹۶۴۸**

## بیک‌خانم خانه‌دار
برای نگهداری منزل و مختصر آشپزی شبانه روزی یاروزانه با حقوق مکفی نیازمندیم عصرها ۳ تا ۷ تلفن ۸۳۹۶۲۸

**مهندس راه و ساختمان**
باحداقل سه سال سابقه کار برای منطقه کرمان نیازمندیم، لطفا به آدرس : خیابان کریمخان زند جنب خردمند شمالی پلاک ۱+۱۲ شرکت سیویل مراجعه نمائید . تلفن ۸۲۳۹۶۶ـ۷
آ ـ ۱۸۰۵۴

**بتعدادی دست دوز نیازمندیم تلفن ۴۰۶۰۲ کشباف پاله**

**یك نفر مهندس راه و ساختمان در رشته راه سازی با ۵ سال سابقه کار برای کارگاهی واقع در استان اصفهان ـ استخدام میشود تلفن ۴۵۴۹۱**

**بیکنفر نسخه پیچ ـ نیازمندیم تلفن۷۷۱۲۲۵**

## جویای کار

راننده دوهمگانی خارج از شهر یا شهرستانها آماده کاراست تلفن ۴۵۱۵۳ نیروفر
آ ـ ۱۲۴۴۵

جوانی ۲۲ ساله دارای دیپلم کامل متوسطه و برگ معافی از ساعت ۲تا۱۲ شبتلفن۳۱۱۰۸۰ راهنمای ۲۹۱ روزنامه اطلاعات
۱ـ ۱۷۶۵۲

## جویای کار
تعدادی جوان تحصیل‌کرده ایرانی و خارجی اغلب دارای تخصص . تلفن ۶۶۲۳۹۲

## املاک و مستغلات

### خانه فروشی

خانه‌ای دو طبقه بمساحت۱۵۰ متر مربع دارای ۵ اطاق هال باسرویس کامل بفروش میرسد فرح‌آباد ژالروبروی‌ستادنیروی هوائی ایستگاه درختی کوچه رشیدی پلاک ۳۵ قیمت مقطوع ۴۰۰ هزار تومان‌تلفن۷۹۸۰۳۱
۳ـ۱ آ ـ ۱۷۸۰۷

### اکازیون

خانه فروشی جاده قدیم‌شمیران برخیابان بیست متری تکش پلاک ۹و۱۱ مشجر ومصفادوبر دوقطعه تفکیک شده متصل بهم مساحت ۶۵۰متر ۲۷۰مترزیربنا باتلفن وگاراژ یک‌میلیون‌ونهصد هزار تومان تلفن ۴۲۱۷۱
۶ـ۱ آ ـ ۱۷۱۸۸

**اوکازیون**
خانه تخلیه شده جنوبی ۱۱۱ متر چهار اتاق و تلفن اول‌سپاه نزدیک خیابان‌شاهرضاپی‌واسطه ۲۵۰ هزار تومان تلفن۷۵۴۹۸۹
۲ـ۱ آ ـ ۱۲۳۰۱

**خانه‌ای دوطبقه**
باحیاط و پارکینگ ، شمالی واقع در تهران‌نو بفروش میرسد تلفن ۷۹۸۲۳۹ ـ ۹۳۱۲۳۶
۲ـ۱ آ ـ ۱۲۲۴۱

**خانه های ٤ تا ۱۲ اطاقه تهران پارس با وام‌بانکی ۷۸۱۹۱۸**

خانه‌ای ۲ طبقه باحیاط و پارکینگ شمالی واقع‌درتهران‌نو بفروش میرسد تلفن ۷۹۸۲۳۹ـ ۹۳۱۲۳۶
آ ـ ۱۸۰۲۴

**خانه‌ای جنوبی واقع در خیابان ظفر دو طبقه‌ونیم تفکیک‌شده هرطبقه‌دارای ٤ اطاق خواب وسرویس کامل برق آب شوفاژ ، کولر و تلفن‌مستقل یکجا و جداگانه‌بفروش میرسد طالبین به تلفن۷۷۹۶۵۸ مراجعه فرمایند .**

**اوکازیون واقعی**
یک ساختمان سه طبقه بصورت نیمه تمام شامل دوطبقه‌آپارتمان مستقل و یک طبقه پارکینگ و حیاط در بهترین نقطه کوی گیشا در محلی کاملا مرتفعیا دید عالی بعلت مسافرت فوری بفروش میرسد تلفن ۶۳۹۰۴۱
آ ـ ۱۲۵۲۱

یکباب منزل بودرجمهری نو نزدیک بازار ۳۰۰ متر آب و برق تلفن گاراژ و سرویس‌کامل جهت سکونت و یا امورتجارتی آماده فروش یا معاوضه منزلی درخیابان فرح یا پاستور ویا کاخ تلفن ۵۳۵۱۷۳ و۷۵۰۲۳۵
۲ـ۱ آ ـ ۱۷۹۹۷

**خانه‌ای در شمیران**
بفروش میرسد تلفن ۸۷۱۳۹۰
۲ـ۱ آ ـ ۱۷۹۹۰

خانه‌ای بمساحت ۱۲۰مترمربع ۵ اطاقی واقع در جمشیدآباد شمالی با تلفن کولر آبگرمکن کاغذ دیواری در وضع بسیار مناسب قیمت ٤۷۰ هزار تومان تلفن ۹۲۸۸۲۷
۲ـ۱ آ ـ ۱۸۰۰۷

خانه‌ای‌بمساحت ۱۸۳مترمربع و۱۸۰متر زیربنا دوطبقه‌مجهزبه کولر سرویس‌تلفن شمالی واقع درخیابان قدیم شمیران بقیمت ۷۵۰ هزار تومان بدون واسطه بفروش میرسد تلفن۷۵۰۲۷۰ ازساعت ۵ الی۷ بعدازظهر .
۲ـ۱ آ ـ ۱۸۰۱۸

خانه‌ای دوطبقه در حوالی دروازه‌شمیران ۲۰۰ متر زمین ۲۱۵ متر ساختمان باتیرآهن و حیاط مشجر و بدون مشرف ۳۳۰ هزار تومان فوری‌فروشی یارهن تلفن ۷۶۲۶۸۵
آ ـ ۱۸۰۶۷

بیواسطه ۳۵ هزار تومان سه دانگ از ٦ دانگ یکباب خانه مسکونی دارای ۲ اطاق ویک زیرزمین آجر بهمنی تیرآهن بمساحت ۵۱۰ متر مربع‌واقع در شمال پارک خزانه‌باغ آذری بفروش میرسد ۳۵۲۳۸۶
۵ـ۱ آ ـ ۱۸۱۰۰

## دروس خیابان لقمان‌ادهم
منزل ویلائی دو طبقه‌به اضافه خانگاه بزرگ و حوضخانه بقیمت ۸۷۵ هزارتومان‌تلفن۸۷۱۵۱۴

**در بهترین نقطه داودیه**
نزدیک سوپر مارکت‌خانه۳طبقه مهندسی‌ساز فروشی ساعت ۵بعدازظهر ببعد ۷۷۹۷۲۶ و ۷۷۷۴۱۲
۲ـ۱ آ ـ ۱۸۱۳۶

**پل رومی**
**برای فروش یا اجاره**
بنائی ممتاز درعین‌حال‌کلاسیک در موقعیتی عالی‌جمعا بمساحت ۸۰۰متر مربع زیربنا در دو واحد مستقل باجمع وسایل تزئینی و رفاهی‌واستخروشوفاژ و کولر و پارکینگ و پارکت و ابزار کاری درحد عالی تلفن ۳۰۳۱۱۲
۲ـ۱ آ ـ ۱۷۹۳۴

**خانه‌مستغلاتی،جدیدساز**
شخصی دروس بفروش میرسد تلفن ۳۶۴۲۱۳
آ ـ ۱۷۷۴۳

خانه‌ای واقع در نیروی هوائی ۳۱۵ متر بر ۲۰ متری بدون واسطه ۷۰۰هزار تومان تلفن ۳۳۱۰۴۲
۲ـ۱

خانه فروشی۱۹۰ متر مساحت دوطبقه مجموعا ۲۳۰ متر زیربنا چهار اطاق خواب،سالن‌پذیرائی ناهارخوری ، سرویس کامل‌آب برق کولر تلفن نشانی میدان کندی انتهای خیابان برجم ـ کوی صفا پلاک ۱۵ تلفن ـ ۹۳۴۷۳۱
۲ـ۱ آ ـ ۱۲۲۳۵

**یکباب‌خانه‌بمساحت۱۴۰ متر بیواسطه فروشی از ساعت ٦ الی ۹**
۷۵۸۷۲۲

خانه فروشی نوساز مستغلاتی دو طبقه که‌هر طبقه مجزا و دارای سه اطاق خواب و پذیرائی بزرگ‌و هال و هر طبقه سرویس کامل با لوله کشی‌شوفاژ کاملاشخصی ساز خیابان ری کوچه آبشار تلفن۷۶۰۱۸۲

**چند دستگاه خانه‌ویلائی**
یکطبقه ودوطبقه ویلائی‌درشمال شهر فروشی تلفن ۸۴۷۱۹۲
۵ـ۱

### ویلا فروشی

**اگر خواستار آرامش واقعی هستید**
ویلائی ۸۰۰ متری با حداکثر امکانات بدون‌واسطه‌برای‌فروش آماده است دروس‌مابین‌شیبانی واحتشامیه ۳بن‌بست سحرنمره ۱۷ گل بالای‌درراهنمای‌خریدار است تلفن ۸۸۳۰۳۹ ساعت ، ۱۰ تا ۱۲ واز ۱۳ تا۱۹
۳ـ۱ آ ـ ۱۸۰۱۹

### باغ فروشی

کرج جاده ملارد‌حافظیه‌مساحت پنجهزار و صدو پنجاه مترباغ پرمیوه بادرختان زینتی بسیار سبز و خرم‌دارای ۲ ساختمان ویلائی‌واستخرچاه‌عمیق‌واسطبل متری ۳۰۰ تومان تلفن۳۰۳۱۵۷
۶ـ۱ آ ـ ۱۷۱۸۹

### آپارتمان فروشی

**آپارتمان در شهرزیبا**
بدون واسطه دارای کلیه‌وسایل بفروش میرسد تلفن ۹۴۲۱۱۹
۲ـ۱ آ ـ ۱۸۰۹۸

## یکدستگاه پارک آپارتمان عروس
واقع در خیابان آریامهر
جنب سوپر شرکت نفت چهار اطاقی نوساز و فوق‌العاده‌لوکس‌مهندسی در سطح استاندارد های بین‌المللی اسکلت فلزی با استفاده از فضای مناسب.حیاط‌و پارکینگ خدمات داخلی ( اطاق آیفون نگهبان) سرویس های شوفاژ ،کولر،تلفن پرده ، موکت بیمه نامه‌و سایر تزئینات زندگی راحت که در نوع خود بینظیر بنا شده بواسطه بدهی بقیمت ٤۷۰ هزار تومان با شرایط‌مناسب نقد و مدت فروشی .

**اکازیونی دیگر سه اطاقه طبقه هم کف با مشخصات فوق ۳۱۰ هزار تومان**
آژانس سودمند آریامهر اول کاج مقابل بانک پارس تلفن ۶۵۹۰۳۲

## آپارتمانهای
۲ و۳ و ٤ اطاق خوابه‌با سالن پذیرائی و ناهار خوری و سرویس کامل، تلفن مستقل ، شوفاژ روشن ، پارکینگ واقع‌در بالاتر از خیابان آریامهر خیابان کاج بقیمت روز بفروش میرسد .
دفترجمشید تلفن ۹۲۸۰۸۲

**آپارتمان**
۴و۵ اطاقه بقیمت مناسب نقد واقساط تلفن ۷۹۴۶۵۴
۱۲ـ۱ آ ـ ۱۵۶۷۱

**MY-HOME**
خانه من
آپارتمان های فروشی ( خانه من) خیابان کاخ دستگاههای لوکس و بزرگ از ۵ الی ۷ بعد از ظهر
۴۲۶۹۲ و۶۲۶۰۵۲

**آپارتمان مهندسی‌ساز بلوار الیزابت‌خ یابان‌هما کوی پنجم‌تلفن۶۵۳۴۲۶ و ۶۵۰۲۷۴ و ۶۵۵۶۲۳**

**یوسف آباد آپارتمانهای نوساز و ارزان بفروش میرسد تلفن ۶۲۲۳۸۰**

یکدستگاه آپارتمان درطبقه‌زیر ـ زمین ۱۱۰هزارتومان۷۷۷۷۵۱و ۷۷۷۷۰۴
۵ـ۱ آ ـ ۷۱۹۹۳

آپارتمان دارای ۳ اطاق واقع درخیابان قصرالدشت بین‌طوس ودامپزشکی نبش کوچه نجف ۱۸۰ هزار تومان‌بفروش میرسد تلفن ۹۰۲۲۷۲
۳ـ۱ آ ـ ۱۷۹۵۰

**آپارتمان لوکس۱۱۰متر در طبقه‌هفتم‌با آسانسور و پارکینگ تلفن خیابان زرتشت بالای کیان‌هتل قیمت ٤۰۰ هزار تومان دفتر براتی ۸۷۲۵۷۵ و ۸۷۷۸۷۵**

**مجموعه آپارتمان با اصول‌مهندسی‌دربهترین نقطه تهران پارس با شرایط کاملا استثنائی ٤۵٪ وام بانکی ۵۵٪نقد با کلیه وسایل آسایش عمومی وخصوصی‌دارای پارکینگ وفضای سبز تاسیسات کامل ۸صبح الی ۸ شب ۸۲۰۴۹۹**

## یک شرکت تاسیساتی بتعدادی کارگر بشرح زیر نیازمند است:
۱ـ برق کار
۲ـ جوشکار فاضل‌آب
۳ـ یک نفر مستخدم جهت کار دفتری .
٤ـ یک نفر جوشکار کاربیت .
با تلفن های ۸۳۵۲۵۰ و ۸۳۵۸۵۰ تماس بگیرید .

## لازار
آموزشگاه زبان انگلیسی
برای‌ترم جدید نام‌نویسی مینماید
نشانی : امیرآباد شمالی ، بالاتر از جایگاه بنزین ، روبروی بانک تهران ساختمان ناهید تلفن ۶۳۳۶۰۸

## رئیس حسابداری
شرکت کشت و صنعت در منطقه خوزستان یک نفر رئیس حسابداری لیسانسیه با حداقل۲ سال سابقه کار رابا شرایط زیر استخدام می نماید .
۱ـ حقوق و مزایای مکفی
۲ـ مسکن
۳ـ آشنائی به زبان‌انگلیسی لازم است .جهت مصاحبه با تلفنهای ۶۵۳۹۵۳ و ۶۵۹۶۷۷

## آگهی استخدام
شرکت کریر ترموفریک
رئیس حسابداری با مشخصات زیر جهت کار در تهران مورد نیاز میباشد
۱ـ دارای مدرک لیسانس در رشته حسابداری صنعتی
۲ـ شش‌سال‌سابقه‌کار بامسئولیت های سرپرستی درزمینه‌حسابداری صنعتی‌ویا حسابرسی درموسسات تولیدی
۳ـ سن بین ۳۰ تا ۳۸ سال
٤ـ دانستن کامل زبان انگلیسی
از متقاضیان خواهشمند است به خیابان‌تخت جمشید بین چهار راه روزولت و بهار ساختمان بلر طبقه سوم شرکت کریرترموفریک دایره کارگزینی مراجعه فرمایند .

## ویلاهای مدرن‌دربهترین‌منطقه‌کرج نصف نقد و بقیه به اقساط ۱۰۰ ماهه بابهره بانکی تلفن ۸۳۲۴۸۵

## پزشک‌عمومی
بیمارستان بابک حداقل بمدت یک سال از ساعت یک الی ۷ بعدازظهر بهمکاری‌دعوت‌مینماید

## شرکت گروه‌سوپر استورهای‌ایران
برای تکمیل‌کادر حسابداری‌خود بچندنفرکه در حدود ۳سال سابقه کار تجربی داشته‌باشند باشرایط زیر نیازمند است :
۱ـ میزان تحصیلات دیپلم .
۲ـ سن حداکثر ٤۰ سال .
۳ـ داشتن مدرک خدمت زیرپرچم یا معافیت‌دائم.
واجدین شرایط فوق میتوانند همه‌روزه‌باداره امور کارکنان شرکت واقع در خیابان عباس‌آباد چهارراه مهناز سوپر شیلان مراجعه فرمایند .

## آگهی استخدام
نیروی زمینی شاهنشاهی تعدادی دکارمندپیلمه جهت تصدی‌امور برنامه نویسی ،اپراتورماشین های کامپیوتر ، پانچیست ،ماشین نویسی‌فارسی ولاتین ،خطاط و نقشه کش بطوررسمی‌استخدام مینماید. دادوطلبین‌برای‌مصاحبه وکسب اطلاعات بیشتر همه روزه باستثناء ایام تعطیل‌وپنجشنبه ها از ساعت۸ الی۱۲ به‌شعبه اداری مرکزخدمات کامپیوتر واقع درعباس‌آباد ساختمان فرماندهی لجستیکی مراجعه نمایند .
۳ـ۱ نیروی زمینی شاهنشاهی

LEADING CONSULTING ENGINEERS HAS IMMEDIATE VACANCIES FOR FOLLOWING PERSONNEL
1. CIVIL ENGINEERS EXPERIENCED IN ROAD CONSTRUCTION
2. SITE TECHNICIANS EXPERIENCED IN ROADS SUPERVISION
FOR APPOINTMENTS PLEASE CALL Tel: 666142-4, ROADS DEPT.
SATURDAY THRU. WEDNESDAY OR SEND RESUME TO P.O. BOX 3394 ATTN: PERSONNEL DEPT.

## آگهی استخدام
شرکت صنعتی و تولیدی پایش احتیاج به چند نفر کارگر ساده و مونتاژکار جهت کار در شهرصنعتی البرز دارد . داوطلبین میتوانند با در دست داشتن شناسنامه ومدارک سوابق کار در روز های دوشنبه و چهارشنبه پنجم و هفتم آبان از ساعت ۹ تا ۱۲ بدفتر شرکت واقع دراول خیابان فردوسی شماره ۵۹۲ و یا روز سه‌شنبه ششم آبان از ساعت ۹ تا ۱۲ به محل کارخانه واقع در قزوین شهرصنعتی البرز جنب کارخانه گلوکوزان مراجعه نمایند .

## اکازیون زمین ساحلی
یک زمین به مساحت۴۶۵۰ متر با سندمالکیت در ۳۰ کیلومتری غرب رامسر جنب کوی ارغوان هرمتر مربع حداقل یکهزارو هفتصدریال بفروش میرسد . تفاوت قیمت با زمینهای مجاور هر متر مربع ۵۰۰ ریال است، کلاچای سلطانی تلفن۱۲۳

PHILIPS
## شرکت رادیوالکتریک ایران(فیلیپس)
جهت تکمیل کادر فنی کارخانه به افراد ذیل نیاز دارد
۱ـ فرزکار یکنفر
۲ـ قالبساز یکنفر
۳ـ ماشین سنگ‌کار یکنفر
٤ـ تعدادی کارگر ساده زن و مرد با سواد خواندن و نوشتن
متقاضیان میتوانند همه روزه به استثنای پنجشنبه و تعطیل از ساعت ۸صبح الی ۱۶ به کارگزینی شرکت واقع در کیلومتر ۱۲ جاده‌آبعلی مراجعه نمایند .
تلفنهای ۳۹ـ ۷۸۳۳۳۵ ـ ۴۰ـ۷۸۳۵۳۶

## کارخانجات لیلاندموتور ایران
تعداد زیادی کارگر درجه یک دررشته های زیر با حقوق مکفی استخدام مینماید .
۱ـ اطاق ساز
۲ـ جوشکار کاربیت
۳ـ لوله‌کش کامیون
٤ـ مونتاژکار اطاق اتوبوس
آدرس : جاده مخصوص کرج کیلومتر ۱۴

## آگهی استخدام
دو نفر مهندس لیسانس یا فوق لیسانس در رشته های مکانیک یا تاسیسات یا الکترونیک برای‌یکی‌ازمدارس عالی نزدیک تهران بطور تمام وقت مورد نیاز است داوطلبان بین ساعات ۹ تا ۱۱٫۵ صبح و ٤ تا ٦ بعد از ظهر در روزهای اداری با تلفن ۶۶۹۸۲۵ تماس حاصل فرمایند .

## استخدام نگهبان
بانک تجارتی ایران و هلند احتیاج بچند نفر نگهبان که دارای شرایط زیر باشند دارد.
داوطلبین با دردست داشتن‌مدارک‌زیر میتوانند به اداره کارگزینی بانک واقع در خیابان سعدی شمالی شماره ۱۷۰ مراجعه نمایند.
### شرایط استخدام
۱ـ حداقل سن ۲۱ سال و حداکثر ۲۵ سال
۲ـ در دست داشتن گواهی پایان خدمت زیر پرچم .
۳ـ حداقل داشتن سوادتاکلاس ششم ابتدائی
٤ـ قد حداقل ۱۶۵ سانتیمتر

شرکت ملی ذوب آهن ایران
## آگهی استخدام
شرکت‌ملی ذوب‌آهن ایران تعدادی پزشک عمومی راکه موانع‌استخدامی نداشته باشند برای خدمت در واحد های معدنی‌واکتشافی کرمان‌و شاهرود باحقوق مکفی استخدام می‌نماید . ازداوطلبان خواهشمند است با دردست‌داشتن مدرک لازم باداره کاریابی واستخدام این شرکت واقع درمیدان کاخ خیابان ابتهاج شماره ۱۶ مراجعه‌فرمایند.
م‌الف ۱۴۸۹۸
شرکت ملی ذوب‌آهن‌ایران

## قابل توجه جویندگان کار
از جویندگان کار برای مشاغل زیردعوت میشود جهت مصاحبه و راهنمائی شغلی تا تاریخ ۱۳۵۴٫۱۱٫۱ به مرکزکاریابی و اشتغال چالوس واقع درخیابان سعدی روبروی سینما زهره درشهرستانهابه نزدیکترین مرکز کاریابی و اشتغال‌محل سکونت خود مراجعه نمایند، کارگران‌ماهر و نیمه‌ماهر که دارای گواهینامه مهارت حرفه‌ای ازمراکز اموزش حرفه‌ای‌ذیصلاح باشند حق تقدم خواهند داشت .

| ردیف | نام شغل | تحصیلات | تعداد |
|---|---|---|---|
| ۱ـ | جراح عمومی | دکترا | ۱ نفر |
| ۲ـ | پزشک عمومی رادیولوژی داخلی | دکترا | ۵ نفر |
| ۳ـ | متخصص بیهوشی | دکترا | ۱ نفر |
| ٤ـ | مهندس راه و ساختمان | لیسانس | ۳ نفر |
| ۵ـ | نرس | لیسانس | ۲۰نفر |
| ٦ـ | ماما | لیسانس | ۷ نفر |
| ۷ـ | متخصص تغذیه | لیسانس | ۱ نفر |
| ۸ـ | مددکار اجتماعی | لیسانس | ۱ نفر |
| ۹ـ | تکنیسین کشاورزی، ساختمان، رادیولوژی اطاق‌عمل و آزمایشگاه | فوق دیپلم | ۵ نفر |
| ۱۰ـ | ماشین‌نویس‌فارسی ولاتین (مردوزن) | دیپلم | ٤ نفر |
| ۱۱ـ | بنا، سیمانکار، سفتکار آشنابتراز ، شاقول و استادکار موزائیک | ـ | ۷ نفر |
| ۱۲ـ | ارماتوربند | ـ | ۱ نفر |
| ۱۳ـ | اطاقدار | ـ | ۱ نفر |
| ۱٤ـ | کارگر حوله‌باف | خواندن ونوشتن | ۳ نفر |
| ۱۵ـ | سرویسکار اتومبیل | ـ | ۱ نفر |

م الف ۱۵۲۱۶

# نیازمندیهای اطلاعات تلفنی آگهی می‌پذیرد

۳۱۱۲۱۹-۳۱۱۲۲۷-۳۱۱۲۲۵-۳۱۱۲۲۴
۳۱۱۲۳۵-۳۱۲۴۱۳-۳۱۱۲۳۰-۳۱۱۲۲۹

**آپارتمان لوکس و مدرن**
چند دستگاه آپارتمان در شمال شهر بقیمت مناسب فروشی ـ ۸۴۷۶۹۲
آ ـ ۱۸۱۳۹

**آپارتمانهای نمونه ۱۴ طاقه آیزنهاور با وام بانکی ۱۵ ساله ۹۳۷۳۵۶**

**زمین فروشی**
زمین صنعتی ، کارخانه فروشنده‌ایم ۹۳۹۱۶۴

یوسف‌آباد ۴۲۰ متر (۱۲٫۶ × ۳۳) شمالی ۱۲ متری نزدیک خیابان مدبر با پروانه ساختمان ۴ طبقه آپارتمان متری دو هزارتومان بدون واسطه تلفن ۷۷۲۸۹۳ صبحها بین ۷ الی ۸٫۵
۱ـ۲ آ ـ ۱۷۸۳

**زمینی بمساحت ۱۱ هکتار**
مابین گرگان وشاه‌پسند خام‌بی‌بی طرف جنگل از اراضی چلوکن ۸۶۶۰۸۲
۱ـ۴ آ ـ ۱۷۸۳۶

**زیبادشت کرج**
زیبادشت
**بفاصله نیمساعت از میدان شهیاد**
در بهترین نقطه کرج محیطی سر سبز و آرام برای استراحت و زندگی شما آماده شده است . ازباغات ویلائی زیبادشت دیدن فرمائید .اتوبان کرج خروجی شاهدشت جاده شاهدشت ۷ کیلو متر به سمت جنوب تلفن ۸۳۵۳۸۴ و ۸۳۵۳۸۳
**زیبادشت**

**در عباس آباد**
یکقطعه زمین بمساحت ۸۵۸ متر واقع در عباس‌آباد بزرگ راه شاهنشاهی دونبش بیواسطه بفروش میرسد طالبین بشماره تلفن ۵۳۸۹۳۲ مراجعه فرمایند.
۱ـ۲ آ ـ ۱۸۰۰۱

زمینی بمساحت ۷۵۰۰ متر واقع درکوی نهم آبان برای مصارف صنعتی و مرغداری بفروش میرسد. از ساعت ۹ الی ۱۷ با تلفن ۵۳۰۰۸۵ تماس حاصل فرمائید .
۱ـ۷ آ ـ ۱۷۹۶۹

یک قطعه زمین بمساحت ۲۳۵۰ متر مربع ۱۰۸۰۰ متر خاک‌برداری شده بعداز خیابان‌ویلا نبش کوچه صنایع‌دستی‌بفروش میرسد تلفن ۵۲۲۸۳۹ و ۵۲۱۹۹۱
۱ـ۶ آ ـ ۱۷۲۰۱

یک قطعه‌زمین‌بمساحت ۱۱۱۶ متر مربع واقع درمنطقه‌صنعتی‌خاک سفید تهران پارس از قیمت‌روز ۱۰ درصد ارزانتر بفروش‌میرسد تلفن ۸۲۴۹۴۶
۱ـ۳ آ ـ ۱۷۸۳۰

**اکازیون نیاوران**
چند قطعه زمین ۴۰۰ الی ۵۰۰ متری درمکانی‌ساکت‌وآرام‌برای سکونت واقع‌درشمیران قسمت شمال خیابان نیاوران متری ۱۶۰۰ تومان بفروش میرسد تلفن ۸۲۰۵۳۵ بعدازظهرها .
۱ـ۳ آ ـ ۱۸۰۰۸

**زمین در فرح شمالی**
۳۴۸ متر بعلت مسافرت متری ۲۴۸۰ تومان مقطوع بدون واسطه فروشی تلفن ۶۶۲۳۹۱
آ ـ ۱۸۱۴۱

**حدمتوسط نوشهر**
۵۴۰ متر زمین باآب و برق و جواز ساختمان متری ۱۰۰ تومان یاباپیکان معاوضه‌میشود،نوشهر جنب پمپ‌بنزین اسراحتگاه رنگین‌کمان تلفن‌تهران ۸۴۳۴۹۵
۱ـ۲ آ ـ ۱۸۱۶۱

یک قطعه زمین بمساحت ۱۵۰۰ متر واقع در مهرشهر کرج‌فاز یک از ۵ تا ۷ تلفن ۳۴۹۴۶۶
آ ـ ۱۷۶۵۱

**فروش سرقفلی**
یکباب مغازه باجواز با آب‌وبرق و تلفن خیابان‌هاشمی ۹۵۷۰۱۷
۱ـ۲ آ ـ ۱۷۸۲۸

یکباب مغازه خیاطی دارای‌فیش تلفن بعلت مسافرت به آمریکا بفروش میرسد تلفن ۹۵۲۲۷۲ خیاط کحالی .
۱ـ۳ آ ـ ۱۷۹۴۹

**مغازه واگذاری**
درشاه‌آباد پاساژ صفوی همکف پلاک ۱۵ موقعیت عالی باتلفن وجواز تریکو واگذارمیشودتلفن ۳۱۹۳۹۱ تماس حاصل‌نمائید.
۱ـ۲ آ ـ ۱۸۰۲۱

مغازه فروشی پارک‌تهران‌ویلا ـ ۶۶۳۱۶۸
۱ـ۳ آ ـ ۱۸۱۷۱

**مغازه واگذاری دوطبقه**
درشاه‌آباد پاساژ صفوی همکف پلاک ۱۵ موقعیت عالی باتلفن وجواز تریکو واگذار میشودتلفن ۳۱۹۳۹۱ تماس حاصل نمائید.
۱ـ۲ آ ـ ۱۸۰۲۱

**اکازیون**
کافه رستوران بافروش عالی فروشی تلفن ۵۴۰۶۹۳
۱ـ۳ آ ـ ۱۸۰۷۷

**مطب دندانپزشکی مجهز**
بفروش میرسد تلفن ۹۵۵۴۷۲
۱ـ۵ آ ـ ۱۷۷۹۹

**نمایشگاه اتومبیل با موقعیت عالی تلفن ۷۸۱۹۱۸**

**کارخانه قالیشوئی**
بمساحت ۱۵۳۴ مترمربع باآب و برق‌وتلفن باماشین‌خاک‌گیری و ابگیری و گرمخانه باشوفاژ درعلی‌آباد مجیدالدوله بفروش میرسد تلفن ۵۳۴۴۴۱
آ ـ ۱۸۰۵۲

## اجاره داده میشود

**ساختمان نوساز مدرن**
باشوفاژ روشن و اسانسور و حیاط بزرگ ۳۰۰ متر گاراژ سرپوشیده با ۹ آپارتمان ۴ اطاقی و یک مغازه آماده اجاره داده میشود تلفن‌های ۷۹۵۷۷۱ و ۷۹۱۵۵۴
۱ـ۶ آ ـ ۱۷۸۵۵

**آپارتمان های**
رهن و اجاره با شوفاژ روشن و حیاط موجود است تلفن‌های ۷۹۵۷۷۱ و ۷۹۱۵۵۴

آپارتمان طبقه همکف ۳ اطاق خواب سرویس کامل با تلفن مشترک درحوالی شاه اجاره برای اروپائیها ۴۵۹۲۹
۱ـ۲ آ ـ ۱۷۹۱۰

**مستغلی دارای ۳۵ اطاق با تجهیزات کامل و پارکینگ واقع درخیابان پهلوی برای محل کارو مسکونی اجاره داده می شود ۸۵۵۲۲۰**

**رهن**
آپارتمان ۵ یا ۶ اطاقه با منزل به مبلغ ۱۰۰ هزار تومان‌رهن میشود روزجمعه صبح تاشب و شنبه از ۱۲ ببعد تلفن ۳۳۱۵۴۰
۱ـ۲ آ ـ ۱۸۲۶۷

**گلخانه اجاره**
۶ باب گلخانه‌بزرگ‌مجهز به کانال آب‌وبرق‌بخاری اتوماتیک درباغ ۱۴ کیلو متری کرج قزوین اجاره داده میشود ۹۳۰۸۱۶

## مورد نیاز اجاره

مورد نیاز طبقه اول‌یاویلاجهت اجاره بخارجیان تلفن ۸۴۹۶۲۵
آ ـ ۱۴۳۳۲

**آپارتمان مدرن با ۲ اطاق خواب سالن ونهارخوری جهت سکونت یك خانم مسن اجاره مینمائیم . ۶۶۴۶۱۸ و ۶۶۶۲۶۳**

**انبار یا کارگاه**
حداکثر تا شعاع ده‌کیلو متری شهر به انبار سر پوشیده از ۶۰۰ مترمربع ببالاکه دارای آب‌وبرق و تلفن باشد نیاز فوری داریم تلفن ۸۵۶۲۴۰ ـ ۸۴۱۷۸۵

★★★ ★★★
اطاق (یا) آپارتمان کهنه‌سازدر حیاط دربست (یا) خانه دوسه اطاقه قدیمی ( کلنگی )خیلی کوچک ( ترازخیابان) آبگرم حمام آشپزخانه برق مجزاتلفن خصوصی مبله غیره مبله‌مناسب یک مرد مجرد ایرانی بین خیابانهای فرانسه چرچیل‌ویلا تخت جمشید آناتول‌فرانس .

**اجاره مینمایم**
تلفن بهروز ۴۱۴۰۴ پیش‌از سه و نیم .
آ ـ ۱۸۱۷۲

★★★ ★★★

**توجه**
تعدادی ویلا همکف واپارتمان برای مهندسین‌ودیپلمات‌خارجی موردنیاز است ۶۲۳۶۷۴ ـ ۶۲۷۴۵۵

**مورد نیاز فوری**
بتعدادی ویلا و طبقه همکف با استخر و بدون استخر جهت سکونت خارجیان برای اجاره ـ نیازمندیم تلفن های ۸۵۳۸۵۳ و ۸۴۸۴۲۴

**نیاز فوری**
بچندین ویلا و آپارتمان برای چندخانواده خارجی نیازمندیم ۸۴۲۸۸۴

## مورد نیاز برای خرید

**زمین**
پهلوی جردن تخت‌طاوس ۲۵ ـ شهریور خانه ویلائی مستغلاتی خریداریم ۸۴۱۷۰۰
۱ـ۵ آ ـ ۱۸۲۹۶

زمین تهران‌پارس خریداریم‌تلفن ۷۹۳۰۲۰

## بنگاههای معاملات املاک

**زمینهای صنعتی وانبار وکارخانه در غرب‌تهران خریدار و فروشنده‌ایم تلفن ۹۵۹۷۵۵**

**خرید فروش و اجاره املاك شمیران ۸۷۱۱۵۳**

**بورس املاك شمیران**
دفتربراتی ۸۷۲۵۷۵ ـ ۸۷۷۸۷۵
آ ـ ۱۸۱۶۹

**دفتر پارس**
مرکز معاملات املاك‌شهر وشمیرانات ۸۴۱۵۵۸

**اراضی گوهر دشت مهر ویلا و مهرشهر وشهرك نمونه خریدار و فروشنده‌ایم . ۴۲۶۸۲ و ۴۸۲۵۵**

## معاملات پول

**پول موجود**
**پول شرطی بدون واسطه مورد احتیاج است تلفن ۷۹۱۵۵۴ و ۷۹۵۷۷۱**

**پول فوری با سود بانکی در مقابل خانه ۹۲۸۴۶۵**

**وام‌درمقابل چك کارمندی ۶۶۳۳۳۱**

پول شرطی از ۲ میلیون ریال ببالا موجود پاکپور ۶۶۴۶۱۸۰۰ـ۶۶۶۲۶۳ـ۶۶۰۲۰۰

**پول ارزان فوری ۸۲۳۶۵۹**

**پول شرطی موجودتلفن ۹۲۷۳۰۰ رستگار**

**با چك** وام بکارمندان وتجار ۷۹۳۹۰۶ از هزار تا ۵۰ هزار تومان بدون ضامن فوری

**پول شرطی موجود تلفن ۳۱۹۰۶۷ و ۳۱۶۸۸۵**

**مرکز دادوستد پول**
روی ملک فوری ۸۴۵۵۴۴

وام درمقابل ملک ، تلفن، فرش وقبض بانک کارگشائی ۴۴۹۸۱

خانه پول ـ فرح‌شمالی مرکز معاملات پول تهران ۸۴۸۳۸۸

**پول شرطی فوری جهت خانه و مستغلات ۸۳۰۸۳۵**

**مورد نیاز**
**پول شرطی درمقابل‌خانه فورا نیاز ۹۲۰۸۲۹**

**پول شرطی مورد نیاز تلفن ۳۱۹۰۶۷ و ۳۱۶۸۸۵**

**پول شرطی‌در مقابل‌خانه شمال شهر از ۵۰۰ هزار الی ۳ میلیون تومان‌فورا نیازمندیم تلفن ۹۲۸۴۶۶**

**پول راکد شما را در مقابل اسناد معتبر و املاك با بهره‌خوب نیازمندیم تلفن ۷۶۶۸۲۱**

پول شرطی نیازمندیم ۸۲۲۶۵۹

## قبوض

**خرید اوراق قرضه‌دولتی و قبوض مرحله سوم و قبوض شهرداری ۴۵۹۵۷**

قبض شهرداری‌و قبوض‌مرحله ۳ و قبض دولتی خریداری‌میشود ۶۶۶۴۹۲
۱ـ۲ آ ـ ۱۷۶۷۹

قبوض مرحله سوم اصلاحات ارضی خریداریم‌نیلچی ۶۶۷۱۰۸

## معاملات تلفن

**به نفع شماست قبل از خرید و فروش تلفن با ۸۵۳۰۳۱ تماس‌بگیرید.**

فروشنده تلفن ۳۰۳۰۱۵

فروش تلفن ۵۲۳۰۳۰

خرید و فروش تلفن ۶۶۲،۶۶۲

خریدار تلفن ۳۰۳۰۵۱

خرید و فروش تلفن ۶۶۱۸۱۸

خرید تلفن ۵۳۳۰۳۰

خرید و فروش تلفن ۴۷۶۱۲

خرید و فروش تلفن ۳۱۷۴۳۷ اسلامبول کمپانی ۱۷ و ۲

**تلفن ۳ و ۷ و ۶۲ خریداریم ۳۰۳۲۳۷**

خریدوفروش‌هرنوع‌تلفن ۲۹۴۰۵۰
آ ـ ۱۸۰۴۱

## تزئینات ودکوراسیون

**کاغذدیواری آلمانی ـ موکت مخملی ونمدی پلاستر**
(باشرایط دلخواه‌شما)
نمایشگاه مرکزی: چهارراه امیراکرم
۶۶۶۶۶۱، ۶۶۶۶۶۵
۶۶۸۸۳۳ـ۶۶۸۸۳۲
شعبه‌گیشا ۶۳۲۹۱۴ ، ۶۳۱۹۴۷
شعبه‌باغشاه ۶۶۰۷۷۲
نمایشگاه‌تجریش ۸۷۴۳۰۲

**شرکت ایران پالاگر**
فروش و نصب انواع کاغذ دیواری ، موکت، پرده و پرده کرکره تلفنهای ۷۵۵۷۷۹ و ۷۵۷۳۶۹

**سنجاقك**
فقط باروزی ۲۵ ریال محل کار و منزل خودتان را با کاغذ دیواری و موکت تزئین فرمائید . تلفن ۶۲۱۹۷۶

**تزئینات ملکی**
کاغذ دیواری متری ۲۰ ریال موکت متری ۲۰ تومان ودیگر تزئینات ۹۶۰۶۰۵ و ۹۵۸۹۸۸

**اطلاعیه کالیران**
انواع کاغذ دیواری،پرده‌کرکره موکت
**باشرایط نقدواقساط**
از ما بخواهید . متخصصین‌ما دراسرع وقت منزل و محل کار شما را بطور دلخواه تزئین مینماید سفارشات تلفنی پذیرفته میشود تلفن ۳۱۰۷۷۲
۱ـ۱۵ آ ـ ۱۶۳۵۱

**با ۳ تومان**
باروزی سه تومان منزل ومحل کارخود را بابهترین انواع کاغذ دیواری پرده کرکره موکت و کفپوش تزین فرمائید.
**تزئینات مارال ۹۷۵۵۱۸**

## برای ساختمان شما

**پاکتان**
انجام کلیه امورنظافتی نقاشی و دکوراسیون ساختمان ۸۳۸۱۷۲ و ۸۲۴۵۸۱

**صادکو**
فروش و نصب سقفهای کاذب تلفنهای ۸۱ـ۷۶۱۲۸۰

**آسفالتکاری**
وتعمیرساختمان ۹۲۴۳۸۰

**عایق وآسفالت**
شمیران ـ قلهك ـ تلفن
**۲۳۱۳۲۷**

**نگران نباشید**
عایق رطوبت ایزوسیل جهت بام دیوار و پی ساختمان
**تلفن ۳۰۱۳۰۱**

**ایزولاپ پشت‌بام**
هرنوع اسفالت راه باتضمین و تعمیرات ساختمانی فوری ـ ۳۱۲۵۷۰ـ ۸۵۴۸۲۵ ۷۷۲۳۳۸
آ ـ ۱۸۰۱۵

**چکه‌سقف**
ایزولاسیون پشت بام بدون خرابی ،اسفالت و قیرگونی ۷۵۰۶۳۴

**شرکت ایران پالاگر**
نقاشی داخل ونمای ساختمان ۷۵۵۷۷۹ و ۷۵۷۳۶۹
آ ـ ۱۸۱۶۷

**شرکت ایران پالاگر**
نظافت کلیه قسمتهای‌ساختمان ۷۵۵۷۷۹ و ۷۵۷۳۶۹
آ ـ ۱۸۱۶۴

**موبیتکس**
**مدرنترین نما برای ساختمان شما**
تلفن ۴۵۳۹۴

کانال‌کشی ساختمان ۷۹۳۸۹۷

**شرکت نشتجو**
محل اسیب دیده و ترکیدگی لوله های اب را بادستگاه‌پیدا کرده و باجزئی حفاری‌قسمت فرسوده راتعویض مینماید تلفن ۸۷۷۹۹۲ ـ ۸۷۷۹۹۳
آ ـ ۱۳۶۵۱

**تخلیه چاه**
اداره دولتی متری ۱۰ تومان
**۵۴۸۱۶۸**
۱ـ۳۰ آ ـ ۱۷۸۷۵

**تخلیه چاه و لوله‌بازکنی ارزانتر از همه جا**
**۸۵۹۶۴۸**

تخلیه چاه توالت و لوله‌بازکنی
۵۳۱۵۵۰

لوله‌بازکنی فوری سعدی تلفن ۳۵۵۴۷۳

**تخلیه‌چاه**
فوری تلفن ۹۲۴۳۸۰

**تخلیه‌چاه**
۵۳۴۴۲۲ و ۵۳۷۸۱۷
۵۳۸۳۲۷ متر مکعب
**۲۰ تومان**

**لوله‌بازکنی**
**لوله‌بازکنی ولوله‌کشی مقدم ۹۲۵۳۷۴**

لوله بازکنی فقط ۲۵ تومان فوری یکساعته ۷۶۵۲۴۴

لوله بازکنی یکساعته فوری تلفن ۹۲۴۳۸۰

لوله‌بازکنی ولوله‌کشی دروازه دولت ۸۲۷۴۰۸

لوله بازکنی لوله‌کشی روزولت ۴۷۱۴۳

لوله کشی گاز با تائید شرکت ملی گاز تلفن
**۹۲۴۳۸۰**

**لوله‌کشی گاز منازل وتاسیسات**
خدمات مهندسی گاز ۶۶۵۵۹۰

**لوله‌کشی گاز پذیرفته میشود**
۸۴۶۱۲۳ و ۸۴۶۵۲۸

## گاز

**ایران گاز**
پخش گاز ۸۲۷۱۳۱ ، ۸۳۰۰۱۱
قبول سفارش همه روزه از ساعت ۷ صبح الی ۹ شب
تلفن شکایات ۸۳۰۰۱۷
سرویس اجاق ۸۲۳۰۵۲-۳
سرویس آبگرمکن ۸۲۳۰۵۱
نمایشگاه محصولات شاهرضا میدان فردوسی
تلفن ۸۲۷۱۶۱

## گمشده

**آگهی فقدان پروانه مالکیت خودرو**
آقای منوچهر مقصودیان کارت مالکیت موتورسیکلت‌شماره ۴۴۵۶ تهران ۴۰ را مفقود و تقاضای صدور مجدد آنرا داردمراتب در سه نوبت هرده روزیکبار اگهی میشود در صورت عدم اعتراض ده روز پس از نشر این آگهی المثنی مربوطه تنظیم و تسلیم نامبرده خواهد شد.
اداره راهنمائی و رانندگی
آ ـ ۱۱۹۹۱

دوبرگ چکیکی‌بشماره ۸۸۱۶۷۵ حسابجاری ۱۳۶۱ بانک اصناف شعبه امیری امضاء شده بمبلغ ۶۶۰۰۰ ریال سررسید ۱۰ر۹ر۵۴ و دیگری بشماره ۷۸۲۷۳۸ حسابجاری ۷۵۱۶۸ بانک ملی شعبه امیراکرم بمبلغ ۱۰۰۰۰ ریال سررسید ۲ر۱۱ر۵۴ هردو دروجه اینجانب میرعبدالله حسینی فارفار سرقت شده از درجه اعتبار ساقط است .
آ ـ ۱۲۵۳۵

تعداد چهار فقره چک به‌شماره های ۵۰۶۵۴۳ و ۵۰۶۵۳۴ بدون امضاء و شماره‌های ۵۰۶۵۲۹ و ۵۰۶۵۳۰ باامضاء سفیدعهده حسابجاری شماره ۲۱۲ صادرات ۷۱۹ چهارصد دستگاه کرج مفقود شده است. بدینوسیله چکهای نامبرده از درجه اعتبار ساقط است .
آ ـ ۷۶۳

یکبرگ چک شماره ۴۹۰۸۲۱ صادرات اراک سفید امضاء بسرقت رفته از درجه اعتبار ساقط است .
رحمت‌الله ابراهیمی
آ ـ ۱۲۵۶۹

کیف قهوه‌ای رنگ محتوی گواهینامه پایه ۲ شخصی وکارت شناسائی ارتش و مبلغ ۱۲۱۵ وجه مفقود شده از یابنده‌تقاضا میشود باغشاه تلفن ۹۵۸۸۰۴ به اینجانب غلامعلی سیاب مراجعه و مژدگانی‌دریافت‌دارد.
آ ـ ۱۲۵۶۷

کیف دستی محتوی دسته چک بشماره ۱۶۷۲۷۶ الی ۳۰۰ و گواهینامه واسناد غیربهادار مفقود شده از یابنده‌خواهشمند است‌بتلفنهای ۴۰۳۵۷ و ۶۶۰۳۹۱ و ۶۵۵۲۹۰ تماس‌ویا به آدرس پهلوی روبروی‌تئاترشهرفروشگاه روشن مراجعه و مژدگانی خود را دریافت دارند .
آ ـ ۱۸۱۷۶

**آگهی فقدان**
پروانه مالکیت موتورسیکلت یاماها ۲۵۰ شماره ۴۵۱۵ تهران ۳۷ بنام محمد حسن کرمی مفقود شده است .
آ ـ ۱۸۰۷۳

یک برگ سهم الف بشماره ـ ۴۵۰۰۵ شرکت پس‌انداز ووام مسکن کورش بزرگ‌بنام‌اینجانب منیجه صحرانورد مفقود شده از درجه اعتبار ساقط است.
آ ـ ۱۲۵۴۹

## آگهیهای متفرقه

انجمن فرانسویان مقیم خارجه بیست و پنجمین سال تاسیس خود را روز ۱۷ آبان ساعت ۸٫۳۰ بعدازظهر درهتل هیلتون جشن میگیرد این جشن‌بصورت سواره همراه‌بارقص خواهدبود وروی شماره‌کارتهانیزقرعه‌کشی خواهد شد و جوائزی به‌شرکت کنندگان تعلق خواهد گرفت . لطفا برای رزرو به خیابان شاهرضا شماره ۳۰۷ انجمن فرانسویان مقیم خارجه یا با تلفن ۴ـ۳ـ۶۶۶۲۵۲ تماس‌گرفته شود .
۱ـ۳ آ ـ ۱۸۱۵۵

**ویگن**
**سلطان جاز ایران**
در مدت اقامت خود در وطن عزیز اماده پذیرش دعوت در جشن‌ها و میهمانی های شما میباشد نشانی دفتر اول صناعی پلاک ۴ تلفن ۸۳۷۷۳۱
آ ـ ۱۸۰۹۰۱

## خانه‌شمارا بخارجیان اجاره میدهیم

سازمان نیازمندیهای خارجیان خانه‌شمارا اجاره میدهد ۸۲۳۱۵۵ ۸۲۳۹۳۹ ۸۳۸۱۰۶

دفتر خدمات خارجی ت ت آپ پ ۸ صبح ۸ شب تلفن ۶۸۳۶۴۲ ۶۸۰۶۰۱

سازمان نیازمندیهای موریس تلفن ۶۲۳۷۴۶ـ۶۲۷۳۹۴ مرکز اجاره ـ خرید وفروش هرنوع منزل ـ آپارتمان

آژانس نامبردان No1 AGENCY مرکز اجاره بخارجیان 846163-856174

طبقه بالا دارای ۵ اطاق تلفن حمام کولر به خارجیان اجاره داده میشود تلفن ۹۷۵۴۹۲
آ ـ ۱۸۱۵۷

**آژانس بین‌الملل**
آپارتمان و ویلای شما را به خارجیان اجاره می دهد ۸۳۰۸۴۱ـ۸۳۰۸۴۲ ۸۳۰۸۴۳

**بخارجیان**
خانه های ویلائی با آپارتمانی خصوصا طبقه اول مبله و غیر مبله شما را در شمال شهر. ونک ، پهلوی ، الهیه، جردن، داودیه ، جاده قدیم دروس ـ سلطنت‌آباد .
با تضمین تخلیه و عدم خرابی به مدت دلخواه شما فقط به خارجیان اجاره می دهیم تلفن ۷۷۶۶۲۵ و ۷۷۳۴۶۶

آژانس سی ـ اند ـ ار اجاره‌بخارجیان ۸۴۹۶۲۵

مرکز اجاره به خارجی و ایرانی وزیری VAZIRI 833912.846163 974525.856174

تلفن ۴۰۰۰۰
اجاره بخارجیان و فروش ویلا

مؤسسه ظفر ZAFAR اجاره فوری خانه بخارجیان اجاره میدهد آپارتمان یا ویلای شما تلفنهای ۷۷۷۷۴۶ ـ ۷۷۸۵۸۹

۲۴ ساعته یونیورسال مرکز اجاره به خارجیان ۶۸۶۱۵۸ـ۲۶۲۵۹۴ با تضمین یکسال

۲۴ ساعته اجاره بخارجیان سازمان نیازمندیهای بین‌المللی ۶۵۶۹۵۷ ۷۷۹۱۱۸

۸۳۵۱۲۰ ـ ۸۲۹۷۶۶ سازمان کورش اجاره منازل بخارجیان

پیشتاز پیشتاز اجاره به خارجیان ۳۱۷۷۴۲

**تهیه مسکن کورش**
مرکز اجاره‌خانه ویلا ومحل‌کار به خارجیان وایرانیان ۸۵۳۷۳۶ و ۸۴۷۹۸۲

**خانه های ویلائی و آپارتمانی اجاره بخارجیان ۷۷۶۶۲۵ و ۷۷۳۴۶۶**

مؤسسه نیازمندیهای خارجیان خانه بخارجیان اجاره میدهد ۸۳۰۰۸۱ ـ ۸۳۰۰۸۲ ۸۲۱۸۱۱ ـ ۸۲۱۷۲۳ ۳۶۱ تخت جمشید مقابل سفارت آمریکا

مؤسسه امپایر ۷۷۷۵۰۰ خانه بخارجیان اجاره میدهد ۷۷۸۹۵۵ـ۷۷۲۲۲۲

مؤسسه امور خارجیان مرکز اجاره تخت جمشید جنب بهار ۵۰۳ ۷۵۱۷۸۲ـ۷۵۲۳۵۸

سازمان مسکن پارس مرکز ۸۵۳۸۵۳ ۸۴۸۴۲۴ اجاره ۸۵۷۵۸۵ بخارجیان

**شرکت هماهنگی خدمات**
شخصا یا توسط آژانس مورد نظر مشخصات‌دفاترکارومحلهای مسکونی را منحصرابرای‌اجاره بخارجیان به دایره منازل این شرکت اعلام فرمائید تلفن ـ ۶۲۲۴۷۰ ـ ۶۲۲۴۳۰
آ ـ ۱۸۱۴۶

**۲۴ ساعته**
اجاره آپارتمان بخارجی‌و ایرانی تلفن ۸۵۰۸۱۶

مرکز اجاره‌بخارجیان‌ویلا و آپارتمان ۸۸۵۶۸۵

**آپارتمان ،ویلا فروشی**
واجاره بخارجی ۸۳۱۳۴۹
آ ـ ۱۸۱۹۵

**اجاره بخارجی**
هرنوع آپارتمان یاخانه خودرا توسط خانم امریکائی اجاره دهید تلفن ۷۷۳۶۵۲ و ۷۷۱۵۱۲
۱ـ۱۳ آ ـ ۱۸۶۵۲

## آگهی استخدام

سیمان تهران (شرکت سهامی عام) برای کار در کارخانه خود واقع درغنی‌آباد شهرری احتیاج بتعدادی راننده پایه یکم دارد. از داوطلبین تقاضا میشود بغیراز روزهای پنجشنبه و جمعه بین ساعات ۹ تا ۱۳ برای تکمیل فرم استخدامی به کارگزینی‌شرکت واقع‌درخیابان فردوسی‌شمالی‌ـ کوشك ، انتهای ارباب‌جمشید مراجعه نمایند.

## آگهی استخدام

شرکت سهامی خاص متا افراد زیر را باحقوق مکفی تمام وقت به همکاری دعوت مینماید.
۱ـ چند نفر دوشیزه یا بانو برای امور حسابداری .
۲ـ چند نفر دوشیزه یا بانو برای اموردفتری و ماشین نویسی .
داوطلبین برای مصاحبه به خیابان نادرشاه خیابان پنجم‌شماره ۲۳ـ تلفن ۸۳۸۲۲۶ و ۸۲۱۶۳۸ مراجعه نمایند .
۱ـ۳

## تخلیه‌چاه‌فاضلاب

تخلیه چاه فاضلاب و توالت و سینیك‌تانك وموسینك وساختمان آنها و کانال کشی و حفر چاه با دستگاه موتوری شرکت ایران شوشتر ۸۳۰۷۲۲ ـ ۸۲۹۵۵۶

## استخدام

**باحقوق ۴۵ هزارریال درماه**
یك شرکت بزرك تولیدی برای دفتر مرکزی خود در تهران نیاز بیك نفر فوق‌لیسانس‌اقتصاد یا بازرگانی با حداقل ۳ سال تجربه در امور بازرگانی و فروش و نیز تسلط کافی بزبان انگلیسی دارد داوطلبان باتلفن ۶۵۲۰۳۲ و ۶۵۹۹۴۲ تماس گیرند .

## آگهی استخدام

**شهدساز** (شرکت سهامی‌خاص) وابسته با سازمان گسترش و نوسازی صنایع ایران تعدادی کارمند با مشخصات زیر :
**۱ـ کارمند حسابداری**
بامدرك لیسانس و حداقل ۲سال سابقه کار .
**۲ـ شیمیست** با مدرك مهندس شیمی .
جهت خدمت در کارخانجات تابعه خود واقع در مناطق فارس ، چهارمحال بختیاری ،کهکیلویه و بویر احمد ،آذربایجان غربی و خراسان‌نیازمند است . از حائزین شرائط خواهشمند است در ساعات اداری به اداره مرکزی شرکت واقع در خیابان تخت‌جمشید چهارراه ملك‌الشعرا بهار شماره ۴۳۵ طبقه سوم مراجعه نمایند .

**کلید و پریزخانگی سنه ۲۰۰۰**
**۶۰٪ صرفه جوئی در زمان مونتاژ و نصب**
پرسپولیس دولوکس درپنج مدل ، زندنقره‌ای زندطلائی چوبینه گردوئی چوبینه افرا چوبینه بلوط

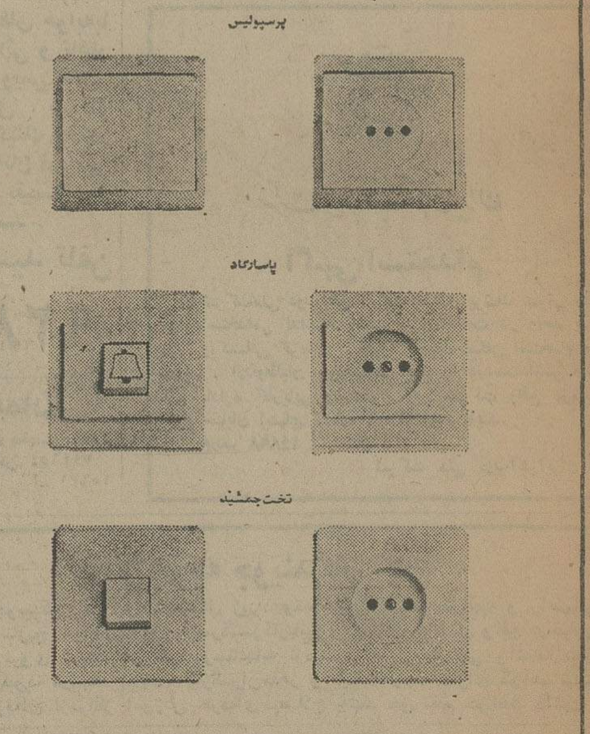


**شرکت سهامی خاص تولیدی آدمیرام**
باامتیاز رسمی کارخانه کوپ آلمان Kupp
مهراستاندارد فا.دی.ا آلمان مهراستاندارد ملی ایران

برای کسب اطلاعات بیشتر بشرکت سهامی تولیدی آدمیرام
خیابان کاج شمالی شماره ۸۲ تلفن ۶۵۰۳۲۸ ـ ۶۵۲۰۰۸ تهران صندوق پستی ۱۲/۱۲۳۸ کارخانه. صندوق پستی ۶۱۱ شیراز تلفن ۲۲۲۷ مراجعه فرمائید.
فروش درکلیه الکتریکی های معتبر

# گزارش

**۲ میلیون و ۵۰ هزار دلاری که به حساب زیمنس در بانکهای سوئیس ریخته شد به چه مصرف رسیده است**

**ایران درروابط خود باشرکت‌هائی که مرتکب تخلفات مالی شده اند تجدیدنظر میکند**

# اسرار خرابکاری شرکتهای خارجی درایران فاش شد

در سال ۱۹۷۰ دولت ایران قرارـ دادی برای ایجاد یک سیستم مخابراتی در ایران با کنسرسیومی مرکب از «شرکت مهندسی پیچ‌کامیونیکیشنز» (از شرکت‌های تابعه شرکت نورتروپ) «شرکت جنرال تلفن و الکترونیک اینترنشنال»، «شرکت زیمنس» و «شرکت سهامی نیپون الکتریک» منعقد ساخت. (از لحاظ سهولت مراجعه، این شرکتها جمعا به عنوان کنسرسیوم خوانده شده‌اند).

اخیرا توجه دولت ایران به این امر جلب گردید که بعضی یا همه‌شرکت های عضو کنسرسیوم برای اضاء یا اجرای قرارداد ۱۹۷۰متوسل به‌روش نادرستی شده‌اند. این موضوع ونظایر آن مورد بررسی کمیته فرعی سنای آمریکا قرار گرفت و در کمیسیون‌امور از ایالات متحده امریکا نیز مطرح گردید.

در برخی از گزارشهای مربوط به مذاکرات این کمیسیونها بطور مبهم به دخالت احتمالی بعضی ازمقامات‌دولت ایران در این خلافکاریها اشاره شده است.

برای تعیین ماهیت این گزارشها و کشف صحت و سقم این امر که آیا مقامات رسمی دولت در این خلافکاریها شرکت داشته‌اند یا خیر، دولت ایران کمیته‌ای جهت بررسی‌موضوع وانتشار نتایج آن تشکیل داد.

کمیته پس از بررسی دقیق‌گزارش های حسابرسان «شرکت حسابرسی ارنست اند ارنست‌پرایس واترهاوس» همراه‌با سوگندنامه‌های پیوست آن و گزارش و بررسی ویژه کمیته‌اجرائی شرکت نورتروپ به هیئت مدیره آن شرکت و چند مدرک انتشار یافته‌دیگر و همچنین اظهاراتی که مستقیما از سوی شرکت‌ها و افراد ذیربط بعمل آمده تحقیقات خود را تکمیل ساخته است شرح زیر خلاصه‌ای از نتایج رسیدگی این کمیته میباشد:

**۱ـ یک قسمت از تحقیقات کمیته درباره توافقی است که میان اعضای کنسرسیوم برای پرداخت مبلغ ۲٫۲۵۰٫۰۰۰ر (دو میلیون ودویست وپنجاه هزار) دلار به یکی از بانکهای سوئیس که از طرف زیمنس تعیین شده، بعمل آمده و عنوان گردیده که این مبلغ برای پرداخت هزینه‌هائی به اشخاص‌ثالث‌واریز شده‌است.**

بررسیهای کمیته فاش ساخت که در مراحل اولیه تشکیل کنسرسیوم، زیمنس دومیلیون و دویست و پنجاه هزار دلار برای «بعضی پرداخت‌ها به افرادی» که با طرح مزبوردر ارتباط بودند تقاضا نموده است. کل مبلغی که سرانجام پرداخت شد ۲٫۰۵۰٫۰۰۰ر (دو میلیون و پنجاه هزار) دلار بوده که به شمارمحساب معینی در یکی از بانکهای سوئیس که تحت اختیار انحصاری زیمنس‌میباشد واریز گردیده است.

کوشش کمیته بمنظورکسب اطلاعاتی درباره‌هویت‌اشخاص ثالث مورد بحث و چگونگی هزینه‌ها و اینکه آیا اصولا زیمنس وجه واریز شده در **حساب بانکی مزبور رادردفاتر مالی خود منظور نموده است یاخیر بی‌نتیجه ماند.**

سایر اعضای کنسرسیوم نیز کوشیده بودند تا در این زمینه‌اززیمنس حساب‌ـ کشی نمایند، اما موفق نشدند.

آقای جان بی کمپ بل که سابقا خزانه‌دار پیج بوده و بعدها بعنوان کنترلر حسابهای نورتروپ انجام‌وظیفه میکرد و در این سمت با جزئیات‌طرحی که در ایران در دست اجراست‌آشنائی کامل داشت، طی مصاحبه‌ای در ششم اوت ۱۹۷۴ اظهار نموده است که «به گمان او زیمنس اقدامی‌جز به جیب‌زدن وجه مزبور ننموده است» و «آشکار است که مدرکی وجود ندارد که نشان دهد پولهای مورد بحث بعنوان رشوه به مقامات رسمی دولت‌داده شده‌باشد.» «کمیته تحقیق سپس کوشید تا در این زمینه اطلاعاتی مستقیما از خود شرکت زیمنس بدست آورد.

## اعلامیه زیمنس

درپاسخ استفسار کمیته، زیمنس‌بیانیه‌ای رسمی در تاریخ ۲۵ ژوئیه ۱۹۷۵ به امضای دو تن از اعضای هیئت مدیره شرکت تهیه نمود که طی آن اعلام شده بود «زیمنس چه بصورت مستقیم و یا غیرمستقیم در داخل یا خارج از ایران هیچ وجهی بعنوان دستمزد، حق کمیسیون، پاداش یا انعام یا عناوین دیگر به هیچ فرد یا سازمانی» در مورد طرح مخابرات پرداخت نکرده است.

براساس قرائن‌موجود کمیته‌نتیجه گرفت که تنها منتفع از حساب مذکور در بانک سوئیس، خودزیمنس میباشد و هرگونه اظهار مبنی براینکه وجوه مزبور بعنوان حق کمیسیون یا بهر صورت دیگر به مقامات رسمی ایران پرداخت شده با واقعیات تطبیق نمی‌کند.

## پرداخت پول‌اضافه

**۲ـ جنبه دیگر تحقیقات این کمیته شامل بررسی در مورد توافقی بود که‌میان اعضای کنسرسیوم برای پرداخت سه درصد حق کمیسیون به یک شرکت سوئیسی بنام «دانره اکیپ مان» بعمل آمده است، که به قراریکه اظهار شده شخصی بنام «آقای کی‌بورگن» نمایندگی شرکت مزبور را در ایران داشته‌است. طبق‌قرارداد با دانره در اصل‌باید دودرصد حق کمیسیون پرداخت میشد ولی در سال ۱۹۷۱ این قرارداد اصلاح شد و مبلغ مذکور به سه درصد افزایش یافت. به این ترتیب مجموعا مبلغ ۶٫۷۵۰٫۰۰۰ر (شش میلیون وهفتصد وپنجاه‌هزار) دلار به دانره پرداخت شده است.**

بعلاوه تحقیقات کمیسیون آشکار ساخت که تنها رابط میان کنسرسیوم از یک سوی و دانره و آقای بورکن‌از سوی دیگر آقای جفری سی‌کیچن مدیر ارشد سابق نورتروپ در ایران بوده است.

آقای کیچن که‌منحصرا مسئول پرداخت وجوه مزبور به دانره بوده است ادعا کرده که این پرداختها جهت تسهیل اجرای قرارداد انجام شده‌است.

آقای کیچن بویژه به کنسرسیوم اظهار داشته که آقای بورکن سالها درایران مشغول فعالیت بوده و در محافل بازرگانی و دولتی ایران بخوبی‌معروف و صاحب نفوذ بوده است.

ماموران تحقیق کمیته دریافتند که دانره بکلی در محافل بازرگانی ایران ناشناخته میباشد حتی مقامات پیچ مقیم ایران دربـاره دانره یا آقای بورکن اظهار بی‌اطلاعی نمودند.

طی سوگندنامه‌ای که به ارنست اندارنست تسلیم شده است آقای کیچن همچنین اظهار نموده بود که نمایندگی دانره را درایران آقای گی‌بورکن‌داشته است واو شخصی است که تعدادی از طرحهای عظیم صنعتی ایران وتسهیلات مربوطه واز جمله جاده‌ها را مشخص نموده، در باب قیمت آنها مذاکره کرده و بالاخره ترتیب انجام امور را میداده است.

در این‌مورد تحقیقات کمیته وبررسی روادید و پرونده‌های شهربانی کـل کشور روشن ساخت که تنها شخصی که بانام‌کی‌بورکن وجود داشته‌شخصی است که مشاور وزارت پست وتلگراف و تلفن بـوده است وی دارای ملیت بلژیکی بوده و برای اولین بار بعد از انعقاد قرارداد طرح مخابـرات وارد ایران گردیده و اعلام داشته که هرگز نام دانره اکیپ‌مان بگوش او نخورده است

باتوجه باین حقیقت که معامله با دانره انحصارا توسط آقای کیچـن انجام شده بود، کمیته برای روشن شدن این نکات درصدد کسب اطلاعات از «آقای کیچن» برآمد، ولی «آقای کیچن» پس از آگاهی از تشکیل یک چنین کمیته‌ای ایران را ترک گفته و از حوزه صلاحیت قضائی دولت‌ایران خارج شده بود. از این روی کمیته تحقیق ازشرکت‌نورتروپ برای‌دستیابی به‌آقای کیچن جهت ادای شهادت، درخواست کمک کرد. اما نورتروپ‌به کمیته اطلاع‌داد که‌آقای کیچن ازشرکت استعفا نموده واز مسافرت به ایـران برای این منظور خاص امتناع جسته است.

نظر به مراتب فوق کمیته معتقد است که مانند مـورد وجوه‌پرداختی زیمنس که‌فوقا به‌آن اشاره شد، قرارداد بـا دانره نیز نمونه دیـگری از پرداختهائی بوده کـه توسط یکی از اعضای کنسرسیوم از اعضای دیگر اخاذی گردیـده است که برای‌امتناع ازحساب پس‌دادن درمورد وجوه‌مزبور اشارات‌مبهمی به‌اشخاص ثالث نامعلوم میکرده است.

۳ـ بنابراین کمیته چنین نتیجه‌گیری میکند که مبالغی‌که باین ترتیب‌وصول میشده‌است بمصرف مقاصد نامعلومی می‌ـ رسیده و برای این‌مصارف در مفاد و شرایط قرارداد طرح مخابرات مجوزی وجـود نداشته است.

کمیته بدولت توصیه مینماید که از اعضای کنسرسیوم‌مبالغی معادل کل مبالغی را که تحت این عنوان پرداخت گردیـده ضبط کند، ودر آینده‌مناسبات خودرا با این شرکت‌ها مورد تجدیدنظر قرار دهد.


## جشن فارغ‌التحصیلی دانشگاه صنعتی آریامهر

از کلیه فارغ‌التحصیلان دوره‌های گذشته دانشگاه‌صنعتی آریامهر که‌مایلند درجشن فارغ‌التحصیلی امسال دانشگاه در روز یکشنبه ۱۱ آبان شرکت‌نمایند، تقاضامیشود برای‌دریافت کارت‌ورودی کتبا ویابوسیله تلفن ۹۷۵۰۵۱ بادانشگاه‌تماس بگیرند.

معاون آموزشی و دانشجوئی
دانشگاه صنعتی آریامهر



## آگهی دعوت مجمع عمومی فوق‌العاده

مجمع عمومی فوق‌العاده شرکت‌سهامی بیمارستان و زایشگاه تهران «خاص» درساعت ۸٫۳۰ بعدازظهر روزدوشنبه ۵۴٫۸٫۲۶ در محل کتابخانه بیمارستان تشکیل میگردد از کلیه سهامداران بدین وسیله دعوت بعمل میاید که‌در راس ساعت مقرر درجلسه مزبور حضور بهم‌رسانند.

دستور جلسه:

۱ـ رسیدگی به تقاضای فروش سهم‌الشرکه یکی از شرکاء.

۲ـ تصمیم در مورد انتخاب شرکاء جدید و افزایش سرمایه.

هیئت مدیره

آقای احمد اخوان در مجمع عمومی سالانه اطاق بین‌المللی جوانان ایران بریاست اطاق بین‌المللی جوانان ایران انتخاب شد.

آقای احمد اخوان از دانشگاه جرج واشنگتن آمریکا دارای‌فوق لیسانس مدیریت است و مدتی‌در همان دانشگاه بتدریس اشتغال داشته و اکنون دردانشگاه‌تهران تدریس میکند.

آ ـ ۳۳۵۳۸



**مجله دنیای ورزش شنبه‌ها منتشر میشود**



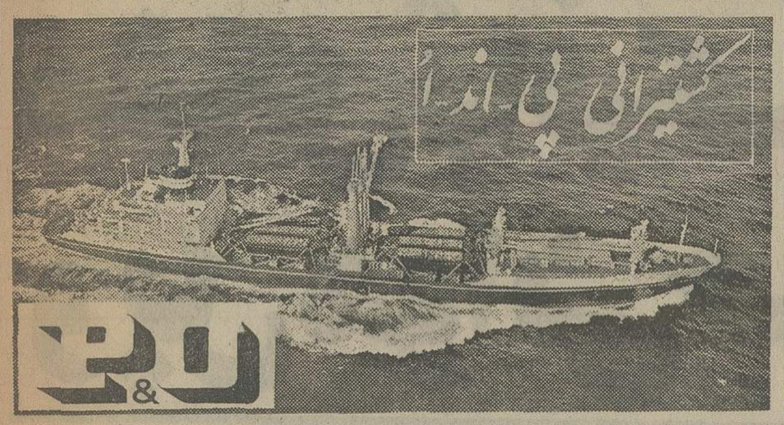


## سرویس مستقیم
## کشتی‌رانی خط پی اند او
### بین بنادر امریکای‌شمالی وخلیج فارس

**با کمال خوشوقتی ایجاد سرویس مستقیم کشتیرانی بین بنادر امریکای شمالی و خلیج فارس را به اطلاع بازرگانان محترم میرساند ـ برنامه‌ذیل نام کشتی و تاریخ بارگیری از بنادر امریکا بمقصد خلیج فارس را مشخص می نماید.**

کشتی استرات ایرد

| نام‌بندر | تاریخ تقریبی حرکت‌ازبندر |
|---|---|
| نیوارلی‌نز | ۱۴ اکتبر |
| آرنج | ۱۷ » |
| هوستن | ۱۹ » |
| بالتیمور | ۲۶ » |
| فیلادلفیا | ۲۷ » |
| نیویورك | ۳۱ » |
| عبور از ترعه سوئز | ۱۴ نوامبر |
| ورودبه خرمشهر | ۲۳ » «برای ثبت‌نوبت» |

کشتی استرات‌آیین

| نام‌بندر | تاریخ تقریبی حرکت ازبندر |
|---|---|
| نیوارلی‌نز | ۲۰ نوامبر |
| هوستن | ۲۳ » |
| همتن‌رودز | ۲۹ » |
| بالتیمور | ۱ دسامبر |
| فیلا دلفیا | ۲ » |
| نیویورك | ۴ » |
| عبور از ترعه سوئز | ۱۸ » |
| خرمشهر | ۲۷ » «برای ثبت نوبت» |

**خواهشمند است برای کسب اطلاعات بیشتر به این شرکت مراجعه‌فرمائید.**

**باتقدیم احترامات**
**ازطرف شرکت گری‌مکنزی محدود**

تهران تلفن‌های: ۳۱۴۱۵۶٫۹
خرمشهر تلفن‌های: ۲۷۴۷٫۵۰


# البته حق باشماست اما...

بقیه از صفحه ۲۱

شکر. جائی‌که دختر شهری فریب راننده‌ی روستائی را می‌خورد، چگونه می‌توان انتظار نداشت دختررو ستائی فریب راننده‌ی شهری‌را نخورد ؟

منتقد : ـ البته، حق باشماست اما .... آیا می‌توان پذیرفت فریب به‌این سرعت انجام گرفته باشد .

نویسنده: ـ قربان! کدام سرعت! «رضا» هرروز یک تا دوبار به‌ده می‌رفت و هر دو روز یکبار ـ لااقل ـ مینا را می‌دید. این دیدارها تجدید شد و بعد... به‌فریب انجامید. شما همین حالا یک اتومبیل بردارید وراه خیابان را در پیش گیرید، اگر دست خالی برگشتید ...

منتقد : ـ (وسط سخنان نویسنده می‌دود) البته حق باشماست اما ... شما که نویسنده هستید با ید در اصلاح جامعه بکوشید، نه‌اینکه دختر روستائی را بـه راننده‌ی وانت‌بار بسپارید و سرنوشتش را تغییر بدهید شما مسئول هستید .

نویسنده: ـ قربان! بنده دراین مـورد بخصوص مسئولیتی ندارم. گناه از پدر و مادر میناست .

منتقد: ـ البته، حق باشماست اما ... پدر و مادر مینا چه گناهی دارند ؟

نویسنده : ـ قربان! اینکه می‌گویم پدرو مادر مینا، منظورم پدرو مادر میناها هستند. این پدران و مـادران نخست باید کتاب «پدران و فرزندان» ایوان تورگنیف را بخوانند و بعد به تربیت فرزند همت گمارند

منتقد: ـ البته، حق باشماست اما ... مگر کتـاب «پدران و فرزندان» یک اثر تربیتی‌ست. چه ربطی دارد به‌بحث ما بااین کتاب .

نویسنده : ـ قربان! اگر بخواهیم برای این مسائل به‌دنبال دلیل بگردیم پس از مدتی متوجه خواهیم شد که یا دلیلی نداریم ویا دلایل بدست آمده قابل ارائه نیست. یعنی می‌شود همان قضیه‌ی «علی خواجه» و «خواجه‌علی» پس از خیر این قضیه بگذریم بهتر است .

منتقد : ـ البته، حق باشماست اما ... اگر بـه این ترتیب از خیر قضایا بگذریم پس چرا سرکار می‌نویسیدو چرا بنده نقد می‌کنم .

نویسنده : ـ قربان ! قرار براین شده است کـه بنده بنویسم و قرار براین شده است که شما نقد بکنید. یعنی اگر قرار براین می‌شد بنده ننویسم شما هم نقد نمی کردید و انوقت نه بنده نویسنده بودم و نه‌سرکار ناقد .

منتقد: ـ (کم حوصله) البته، حق باشماست اما... واقعا حرفهای سرکار هم مثل نوشته‌هاتان بی سرو تـه است .

نویسنده : ـ قربان! احترام خودتان را نگهدارید، تا احترامتان را نگهدارم. دریک بحث اصولی نبایدبه‌کسی توهین کرد. اگر حرف حساب دارید مطرح کنید وگرنـه اجازه بدهید بنده داستان مینا را دنبال کنم .

منتقد: ـ البته، حق باشماست اما ... راستی شمـا تصمیم دارید چه بلائی سر مینا بیاورید ؟

نویسنده : ـ قربان! چه بلائی سر مینا بیاورم کدام است. مینا اکنون در چنگال جامعه‌ی گرگ صفت گرفتار است. و معلوم است کارش به کجا خواهد کشید .

منتقد : ـ البته، حق باشماست اما... از کجا کـه آدم خیرخواه و نوعدوستی پیدا نشود و مینارا به‌عنوان «خدمتکار» به خانه نبرد ؟

نویسنده : ـ قربان! برای «متوع» بدنیست. بالاخره آدمی از زنش که سیر میشود، خدمتکارهم میتواند مناسب باشد .

منتقد : ـ البته، حق باشماست اما ... شما بـدبین هستید. من فکر نمی‌کنم شاید مینا بده بازگردد و گذشته را فراموش کند و بعد عروس شودوزندگی اجدادی‌اش را دنبال کند .

نویسنده : ـ قربان! آخر این دختر بیچاره چگونه می‌تواند بار دیگر به ده بازگردد، که ده کوچک است و مردم همه اورا می‌شناسند. این دختر نمی‌تواند در ده سربلند کند، چه رسد به‌اینکه عروس شود .

منتقد : ـ البته، حق باشماست اما ... گاهی فکر می کنم بهتر است جنابعالی نقد بنویسید و بنده به کار دیگری مشغول بشوم .

نویسنده : ـ قربان! احتیاجی به تذکر شما نیست. امروز هرکه قلم بدست می‌گیرد حق‌دارد همه‌چیزبنویسد. ومن چون نمیخواهم «مینا» را بیشتر معطل کنم، اجازه‌ی مرخصی می‌خواهم .

منتقد: ـ البته، حق باشماست اما ... مینا را به‌حال خود بگذارید بهتر است .

نویسنده : ـ قربان! چگونه به خودتان این حق را می‌دهید که یک دختر روستائی را در شهر، تنهابگذارید؟

منتقد: ـ البته، حق باشماست اما ... ماکه نمیتوانیم این دختر روستائی را قدم به‌قدم دنبال کنیم .

نویسنده: ـ قربان! این حرفرا نزنید. فرق‌نویسنده و منتقد دراینجاست. که نویسنده قهرمان داستانش را دنبال می‌کند، اما منتقد بعدها می‌نشیند و چیزهائی سرهم می‌کند که، اگر فلانطور می‌شد بهتر بود، اگر بهمانطور می‌شد نور علی نور بود واز این قبیل. اینجا از «می‌شد» و «اگر» حرف زدن بی‌مورد است. والسلام .

منتقد: ـ البته، حق باشماست‌اما... عصبانی‌نشوید. اگر موافق باشید باهم می‌رویم .

نویسنده : ـ قربان! می‌پذیرم. بیائید باهم برویم.

نویسنده و منتقد به‌راه می‌افتند و پس از مدتها قدم زدن، در گوشه‌ی خیابانی «مینا» را می‌بینند که با بقچه‌ی لباسی می‌خواهد عرض خیابان را طی کند. و ناگهان «وانت‌بار»ی باسرعت می‌آید و «مینا»، تا به‌خود بجنبد، بقچه‌ی لباسش به‌گوشه‌ای پرت می‌شود، واو مثل‌درخت سپیداری که باتبر قطعش کنند، به‌زمین می افتد. خون برسطح خیابان جاری می‌شود .

منتقد : ـ البته، حق باشماست اما .... این مورد را پیش‌بینی نکرده بودیم .

نویسنده: ـ قربان! ولی بنده پیش‌بینی کرده بودم .

منتقد: ـ البته، حق باشماست اما... چطور ؟

نویسنده: ـ قربان! آن وانت‌بار، وانت‌بار «رضا» بود وآن که وانت‌بار را می‌راند «رضا» بود .

منتقد: ـ البته ،حق باشماست اما... شماکه گفتید رضا ازشهر رفت ودیگر پیدایش نشد .

نویسنده : ـ قربان! ولی بعدها باخود اندیشید، نباید دختر بی‌گناهی را که رسوا کرده است به‌حال‌خود بگذارد. شاید رازش برملا شود. این بود که آمدودختر را از بین برد .

منتقد : ـ البته، حق باشماست اما ... چـه لزومی داشت دختر را از بین ببرد ؟

نویسنده : ـ قربان! نخست اینکه آن دختر دیگر از بین رفته بود. ودیگر اینکه این رسم زمانه است : رسوا می‌کنند و بعد می‌کشند تا رسوائی را پاک کنند. غافل از اینکه رسوائی پاک شدنی‌ست اما کشتن پـاک شدنی نیست .

منتقد: ـ البته، حق باشماست اما... من دیگر نمی توانم دراین گوشه‌ی خیابان بایستم .

نویسنده : ـ قربان! دیگر ماندن ما دراینجا لزومی ندارد. داستان تمام شد. آیا دوست دارید مثل بـرخی از نویسندگان داستان را با «شعار» بپایان برسانم و یا مثل برخی دیگر از نویسندگان باچند جمله‌ی توصیفی ؟

به هرحال.. هوا گرفته بود. کلاغها بردرختان‌تنومند کنار خیابان قارقار می‌کردند و جسد «مینا» وسط خیابان افتاده بود. لحظه‌ای بعد جمعی دور جسد حلقه زده‌بودند و ریزش باران شروع شده بود .

# وزیر صنایع ومعادن از بلبرینگ‌سازی ایران در تبریز بازدید نمود

آقای دکتر نجم آبادی وزیر صنایع‌و معادن که در راس هیئتی بمنظور شرکت در سمینار بررسی مسائل انتقال‌تکنولوژی وارده‌تبریز شده بود، ازکارخانه بلبرینگ ایران که‌سازنده ۴۰۰نوع‌بلبرینگ ورولربرینگ تحت لیسانس S.K.F می‌باشد بازدید نمود .

دراین بازدید آقایان دکتر تسلیمی مدیرعامل‌سازمان‌گسترش صنایع و نوسازی ایران، نخجوانی معاون استانداری، مهندس‌فرنودی مدیر کل صنایع‌و معادن استان، چندتن از مسئولان ادارات دولتی ومدیران صنایع استان حضور داشتند واز طرف مسئولان کارخانه توضیحات لازم در هر مورد داده شد.

کارخانه بلبرینگ ایران برای تولید ۵ره میلیون عدد بلبرینگ در سال طرح ریزی شده‌و درحال حاضر مطالعاتی صورت میگیرد که تا درظرف دوتاچهار سال آینده این رقم رابه ۱۵ میلیون درسال افزایش‌دهند تا همگام باگسترش صنایع کشور پاسخگوی‌احتیاجات داخلی کشور در آتیه باشد وبه کشورهای دیگر نیز صادر نماید.

علاوه بر صدور بلبرینگ به کشور مصر، شرکت بلبرینگ ایران طبق‌قرارداد تعداد ۸۰۰هزار بلبرینگ نیز به‌کشور چین صادر میکند که‌در هنگام بازدید آقای وزیر صنایع‌و معادن کارگران مشغول بسته بندی این محموله بودند.

مسئولان کارخانه دراین‌بازدید از توجهات وراهنمائیهای وزارت صنایع و معادن در حمایت ازاین صنعت نوخاسته قدردانی نمودند.


**کشتیرانی ملی آریا باطلاع میرساندکه با تقویت ناوگان بازرگانی ملی ایران در خطوط زیر آمادگی قبول دریافت سفارش برای حمل کالا های تجاری را دارد .**

## خط داخلی خلیج‌فارس

الف : خرمشهر ـ کویت ـ دمام ـ بحرین ـ(قطر) ـ (قطر) ـ ابوظبی ـ دوبی ـ بندرعباس .
ب : بندرعباس ـ دوبی ـ ابوظبی ـ دوحا (قطر)ـ بحرین ـ دمام ـ کویت ـ خرمشهر.

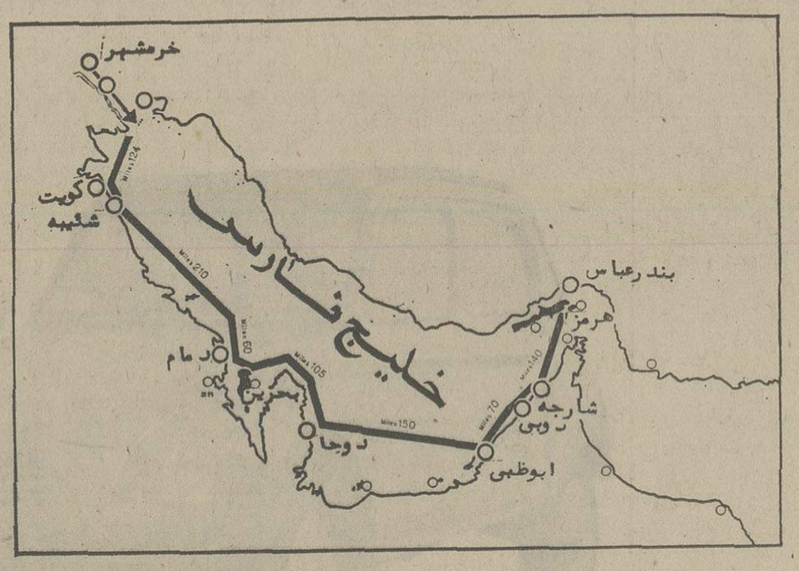


## خط‌خلیج‌فارس ـ دریای‌سرخ

خرمشهر ـ کویت‌ـدمام ـ بحرین ـ دوحا(قطر) ـ ابوظبی ـ دوبی ـ مسقط ـ عدن جیبیوتی ـ بربرا (سومالی) ـ هدیده (یمن‌شمالی) پرت سودان ـ جده ـ سوئز (مصر) ـ عقبه (اردن) .

**علاقمندان برای کسب اطلاع بیشتر میتوانند به قسمت بازرگانی کشتیرانی ملی آریا ـ خیابان‌شاه‌عباس شماره۱۳۷ ـ تلفنهای ۶ـ۸۳۳۰۶۱ مراجعه نمایند.**

گزارش

# مشکل ترافیک با مترو و پل هوائی حل نمیشود

**احداث مترو ، پلهای‌هوایی، یکطرفه کردن خیابانها یا حتی تغییر ساعت کار ادارات ، هیچیکراه قطعی‌درمان‌ترافیک نیست .**

در تمام دنیا ،ایجاد مترو جزء یکی از طرحهای دراز مدت است وزمانی برابر ۲۰تا ۲۵ سال بمنظور اخذ نتیجه مطلوب‌لازم‌دارد.در صورتیکه مسئولان امور قول داده‌اند‌در دهسال آینده با تهیه‌پلهای متعدد واحداث مترو ، مشکل ترافیک را حل کنند .

از طرف دیگر پلهای مورد نظرآقای‌شهردار اگر سرموعد مقرر برسد و نصب هم بشود باز چاره اساسی‌برای عبورو مرور نیست‌زیرادر شهری‌مثل تهران که‌کمبود پارکینگ‌کاملا محسوس است باوجود شش یا هفت پل اتومبیلها ، کجا توقف خواهند کرد؟

اصولا برای مسئله‌ترافیک سه رکن مهم وجود دارد ، یکی اصل مهندسی است که طبق آن برای عبور ومرور اتومبیل و عابر پیاده اقدام به کشیدن خیابان‌های جدید با اصول صحیح میکنند و با استفاده از نظرات متخصصین مشخصات شاهراهها ،اتوبان ها و خیابانها، تعیین میشود، بعنوان مثال یکطرفه کردن خیابانها یکی از اصول مهندسی است که ایده جالبی بنظر میاید ولی بایدتوجه داشتکه اینکار اگربا نظم‌و ترتیب‌خاص صورت نگیرد،جز اتلاف وقت ثمره دیگری بهمراه ندارد.

از سوی دیگرباید دقت‌کنند که‌یکطرفه کردن خیابانها در چه ساعتی،چه محلی، وبرای چه مدت صورت میپذیرد.

در زمینه توسعه معابر تنها کشیدن چند خیابان چاره‌درد نیست بلکه باید بحال پیاده‌رو عموم خیلی مفید است ولی‌بعضی از آنها گنگ و نامفهوم تهیه‌شده است از طرف دیگر برنامه‌های آموزشی باید بوسیله وسایل ارتباط جمعی، بطور همیشگی در اختیار مردم قرار گیرد . مخصوصا باید عابران پیاده را واداشت که برای مقررات عبور ومرور شهر اهمیت بیشتری‌قائل شوند.

از : دکتر طلا مینائی شهرساز

اصل سوم، اجرای قوانین است که گاه با آموزش اشتباه میشود جریمه کردن بدست‌پلیس ضروری است ولی بالا بردن جریمه‌ها تنها کافی نیست زیرا نه‌تنها باعث تقلیل تخلفات‌رانندگی نمیشود بلکه در اشخاص نارضایی‌بوجودمیاورد کمبهمراه مشکلات دیگر عبور و مرور در شهر موجب تضعیف روحیه وخرابی اعصاب رانندگان شده برتعداد تخلفات رانندگی‌میافزاید.

در حال حاضر قشر فعال اجتماع تهران - روزانه چند ساعت از وقت و عمر خویش‌را در راه‌بندانهای طولانی و پشت چراغ قرمزهای اضافی یا در پیچ وخم کوچه‌ها برای پیدا کردن پارکینگ تلف میکنند زیرا در خیابانهای اصلی تابلوهای ورود ممنوع ، یاپارک ممنوع بی‌رویه نصب شده است.

**با یک حساب ذهنی این نتیجه را میتوان گرفت که عواملی نظیر آنچه گفته شدبه اضافه علل دیگر باعث میشود** که روزانه میلیونها تومان خسارت را افراد این اجتماع متقبل شوند و بطور قطع‌این مطلب روی اقتصاد مملکت نیز اثر منفی میگذارد .

**درچنین شرایطی‌تنها راممشکل ترافیک، استفاده‌از «وسایل نقلیه عمومی» است . بمنظور ازدیاد تاکسی واتوبوس‌دولت باید بودجه کافی در نظر بگیرد و لااقل تعداد اتوبوس های شهر را دو برابر کند . در این شرایط آن دسته از افرادی که با هزاران دغدغه خاطر اتومبیل شخصی‌را برای ایاب و ذهاب روزانه خویش انتخاب کرده‌اند اطمینان‌حاصل میکنند که با استفاده‌ازسرویس منظم‌ومرتب وسایل‌نقلیه‌عمومی خیلی راحت تر و آسوده تر سر کار خود خواهند رفت .**

در کنار آن - دولت میتواند کنترلی منطقی روی اتومبیل های شخصی داشته باشد که آن دسته از افرادی که مایل نیستند از خدمات عمومی شهری بهره‌مند شوند هزینه استفاده از این وسیله لوکس را به جامعه بپردازند .

برای نیل باین هدف باید در ایستگاه های چراغ قرمز ، متناسب با حجم ترافیک هر نقطه ، از هر سواری‌مقداری پول گرفته شود .

**از این طریق که در محل چراغ قرمز یکدستگاه کوچک تلویزیون با مدار بسته قرار بگیرد از کلیه ماشین هائی که از آن محل‌میگذرند فیلمبردارد و سر هر ماه قبض مخصوصی برای اتومبیل های شخصی صادر کند .**

**این عمل درست به مثابه** استفاده از برق و آب است که در مقابل استفاده از آنها قبضی صادر میشود و پول آنرا مصرف‌کننده باید بپردازد.

در این حالت‌یک مصرف‌کننده اتومبیل شخصی‌متوجه‌خواهد شد که برای گذشتن از چند چهار راه باید مقادیری پول بدهد در حالی که استفاده از وسیله نقلیه همگانی برایش‌با صرفه‌تر است .

بنا برلین از بیرون آوردن ماشین شخصی خویش برای کار های روزانه خودداری‌می کنند و مانند تمام نقاط دنیا وسیله شخصی را برای ایام آخر هفته و تعطیلات‌میگذارد.

البته نباید فراموش کرد که این دو عامل‌یعنی ازدیادتاکسی و اتوبوس باید هماهنگ و همزمان با کنترل ماشین های خصوصی صورت‌گیرد وگرنه عملی نخواهد شد . در این‌راه میتوان از وسایل‌ارتباط‌جمعی نیز برای آموزش مردم‌استفاده کرد .

**بالا بردن جرائم رانندگی نه تنها دردی را دوا نمی کند بلکه مشکلات ترافیك را بیشتر می سازد**

**نیمی از انرژی فعاله مردم پشت چراغ قرمزها و در جستجوی پارکینك هدر می رود**

Intente decir esta frase en Seis diferentes idiomas, a la vez.

Try saying this sentence in six different languages, all at once.

Essayer de dire cette phrase dans six langues differentes en une seule fois.

Versuchen Sie diesen Satz auf einmal in sechs Sprachen zu sagen.

この文を同時に六ヶ国語で言ってごらん

سعی کنید این جمله را در آن واحد به شش زبان مختلف بیان کنید .

امکان پذیر نیست ؟

ولی با سیستم جی نظیر ترجمه همزمان فیلیپس کاملا ممکن وعملی است.

این پدیده نوین وجی هنتا در سراسر ایران فقط در : هتل آریاشهر اتون ، قابل دسترسی است.

برای رفاه و آسایش شما، تمام دستگاهها در بالروم زمرد با تهویه کامل وگنجایش ۱۰۰۰ نفر و امکانات هر نوع راحتی و آسایش دیگر، نصب گردیده است.

گیرنده‌ها و گوشیهای سبک وقابل حمل آزادی عمل، وحتی قدم زدن شما را بین گوش دادن به ترجمه‌هایتان میسر میسازد.

خواهشمند است برای اطلاعات بیشتر یا مدیر امور ضیافتها : آقای آلن نصروان - تلفن ۶۸۳۰۲۱ که با تمایل فراوان بسئوالات شما پاسخ خواهند داد، تماس بگیرید .

هتل آریاشهر اتون
خیابان یزدان - خیابان پهلوی
تلفن : ۶۸۳۰۲۱

فیلیپس
خیابان شاهرضا - تهران
تلفن : ۶۶۲۲۸۱

## تبریکات

**سرکار خانم باهره فرهنك**

انتخاب بجاوشایسته سرکار رابسمت معاونت امور اجتماعی و رفاهی وزارت‌آموزش‌و پرورش تبریك میگوئیم.

سعید، اطمینان، حافظی

آ-۳۳۵۲۲

**جناب سرهنك حسن پاك سرشت**

ارتقاء درجه آنجناب راصمیمانه تبریك‌عرض کرده موفقیت روزافزونتان راآرزومندم.

منوچهر وزیری

آ-۱۲۵۲۵

**دوست عزیز جناب آقای دکتر لاشائی**

انتصاب جنابعالی رابه‌سمت مدیرکل بهداری استان زنجان صمیمانه تبریك میگویم.

حسین،جباری کلخوران

**جناب سرهنك احمد ایزد پناه**

ارتقاء درجه جنابعالی راصمیمانه تبریك میگویم.

غلامحسین عابدی

آ-۳۳۶۱۷

**سرکارعلیه خانم فرهنك**

انتصاب شایسته‌وبجای جنابعالی رابه‌مقام معاونت آموزش و پرورش صمیمانه تبریك‌عرض مینمائیم.

امراله‌احمدیان نائینی، محمدجواد امامی

آ-۳۳۴۹۶

**جناب سرهنك‌پرویز تقوی شیرازی**

ارتقاء درجه‌آن جناب‌راصمیمانه تبریك عرض مینمایم.

گرگان -عزیزالله موحدی

آ-۱۲۵۷۵

**جناب آقای دکتر ناصر رحیمی**

انتصاب جنابعالی رابه معاونت وزارت آموزش‌و پرورش تبریك میگوئیم.

سیماو بهرام آذرنژاد

آ-۳۳۵۱۴

**استاد گرامی جناب آقای دکتر رحیمی**

انتصاب شایسته‌وبجای آنجناب رابسمت معاونت وزارت آموزش وپرورش صمیمانه تبریك میگویم.

آمل- احمد حکمت

آ-۱۲۵۵۱

**سپهبد معظم مهدی رحیمی**

ارتقاء درجه رابه‌جنابعالی تبریك عرض مینمایم.

موسسه آبلیموی داراب حسین ادیبی

آ-۱۲۵۴۷

**جناب سرهنك احمد بصیریان**

ارتقاء درجه جنابعالی راصمیمانه تبریك میگویم.

غلامحسین عابدی

آ-۳۳۶۱۷

**اطلاعات**

در تحول و تولد جدید خود در هفته سه شماره چاپ و درشهرهای مهم دنیا منتشر میشود .
برای آبونمان اطلاعات هوائی به تلفن های ۳۱۱۰۷۱ و ۳۱۱۰۸۱ مراجعه فرمائید

زیرهرکی زیان میخره دیگه نمیفروشه !

آگهی استخدام در هواپیمائی نیروی زمینی شاهنشاهی

زندگی بهتر

افتخار بیشتر

آینده‌ای مطمئن در انتظار جوانان ایرانی

هواپیمائی نیروی زمینی شاهنشاهی امکانات تحصیلی شما را با بهترین وجهی فراهم‌نموده واز هم‌اکنون شما را با داشتن مدارك تحصیلی مشروحه زیر استخدام مینماید .استخدامیان واجد شرایط پس‌از طی دوره های تخصصی وکارآموزی‌در ایران‌برای‌دوره های تکمیلی‌فنی و خلبانی بکشور آمریکا اعزام میگردند .

الف : شرایط عمومی

۱- تابعیت دولت شاهنشاهی ایران
۲- متدین بودن به یکی از ادیان (اسلام ، مسیحی کلیمی ، زردتشتی) .
۳- دارا بودن گواهینامه ششم متوسطه ریاضی طبیعی، ادبی، برای داوطلبین افسری جزء خلبان، قبولی چهارم متوسطه (ریاضی، طبیعی، ادبی) برای داوطلبین ستوانیاری خلبانی و گواهینامه سوم متوسطه برای آموزشگاه گروهبانی.
۴- سن داوطلبین افسری خلبانی از ۱۷ تا۲۴ و ستوانیاری خلبانی از ۱۶ تا۲۴ ودرجه‌دار از ۱۵ تا۲۴ سال برای اشخاصیکه برگ خاتمه خدمت سربازی دارند حداکثر سن تا ۲۵ سال میباشد.
۵- نداشتن پیشینه بد.
۶- داشتن صحت مزاج و تناسب اندام طبق‌گواهی بهداری نیروی زمینی شاهنشاهی .
۷- سپردن تعهد خدمت در ارتش شاهنشاهی .
۸- قد داوطلبین از ۱۶۰ سانتیمتر بالا.
۹- نداشتن میال و تحت تکفل.

ب: داوطلبین افسری جزء خلبانی :

مدت تحصیل در آموزشگاه افسری جزء خلبانی یکسال و بطور شبانه‌روزی بوده‌و کلیه مخارج‌دانش‌جویان بعهده ارتش شاهنشاهی خواهد بود. دانشجویان درمدت تحصیل ۱۰۷۵۰ ریال و پس از نیل به‌درجه افسری‌خلبانی از ۳۵۰۳۰ ریال حقوق و مزایا استفاده خواهند کردو ترفیعات بعد آنان طبق مقررات ، قانون استخدام نیرو های مسلح شاهنشاهی خواهد بود.

ت - داوطلبین ستوانیاری خلبانی

مدت تحصیل در آموزشگاه ستوانیاری خلبانی دوسال و بطور شبانه‌روزی بوده‌و کلیه مخارج‌هنرجویان بعهده ارتش شاهنشاهی خواهد بود هنرجویان قبل از پرواز ماهانه ۶۵۰۰ ریال وپس از شروع اولین پرواز ۱۰۲۵۰ ریال وپس از نیل بدرجه ستوانیار سوم خلبان مبلغ ۴۰۶۴۰ ریال که بمرورافزایش خواهد یافت دریافت خواهد داشت اضافه حقوق و مزایای آنها طبق مقررات قانون استخدام نیروهای مسلح شاهنشاهی خواهدبود.

ث : داوطلبین آموزشگاه درجه‌داری

۱- مدت تحصیل در آموزشگاه درجه‌داری یکسال‌و بطور شبانه‌روزی بوده و کلیه مخارج دانش‌آموزان به‌عهده ارتش شاهنشاهی خواهد بود دانش‌آموزان درمدت تحصیل مبلغ ۶۵۰۰ ریال وپس ازنیل بدرجه‌گروهباندومی مبلغ ۱۴۲۵۰ ریال که بمرور افزایش خواهد یافت دریافت خواهند داشت و اضافه حقوق و مزایای آنان طبق مقررات قانون استخدام نیروهای مسلح شاهنشاهی خواهد بود.

ج: به فارغ‌التحصیلان سالیانه تامیزان دو برابر حقوق ماهانه بعنوان پاداش در آخر سال پرداخت میگردد.

چ : فارغ‌التحصیلان از مزایای بسیاری . نظیر پس‌انداز مسکن ، تامین آتیه بانك‌سپه که برای دوران خدمت ۳۰ ساله با توجه به مبلغ پس‌انداز و مبلغ معادل آن که بلاعوض‌از بودجه وزارت جنك اضافه و بعلاوه بهره مربوطه .

وام مسکن بانك سپه. استفاده از خانه‌های‌سازمانی باتوجه به‌برنامه افزایش سالیانه خانه‌سازی برای پرسنل هر سازمان عمومیت خواهد داشت، درمان رایگان خود و خانواده تحت تکفل وخرید از فروشگاههای ارتش با تخفیف قابل ملاحظه وغیره بهره‌مند میشوند داوطلبین‌برای شتنام وکسب اطلاعات بیشتر میتوانند همه روزهباستثنای پنجشنبه و جمعه وایام تعطیل از ساعت ۷الی ۱۴ در تهران بباغشاه خیابان کاشان دایره استخدام و روانسنجی هوانیروز و در شهرستانها به‌اگیی‌های استخدامی در دژبانی و شهرستانهائیکه دژبانی ندارنـد بژاندارمری محل مراجعه نمایند.

الف ۱۳۰۹۲

هواپیمائی نیروی زمینی شاهنشاهی



ppp

# دولت..... باید..... امکانات...

جوادمجابی

این ترجیع بندی است که همه آنرا بلدند و گاه و بیگاه تکرارمیکنند. با یک کارگردان سینما صحبت می‌کنی ، میگوید : قبول داریم که‌سینمای ایران فقیر است ، مبتذل است ، بد اموزی دارد . اما این سینما فقط سناریست خوب و کارگردان وبازیگر خوب کم دارد .خب ، تماشاگر خوب هم کم دارد .

برا یرفع این‌نقیصه دولت .. دولت باید ... دولت باید برای ما امکانات تازه‌ای فراهم کند .

می پرسی خب ، تو در عوض این امحانات چه چیزی عرصه خواهی کرد ؟

بالحنی غرور آمیز پاسخ می‌دهد، ماهم این‌امحانات را دراختیارتماشاگران هموطن قرار می دهیم دو ساعت تفریح و سرگرمی و هیجان ، رقص و آواز وپند و اندرز ..

ما تمام نوستاره هاو ستاره هائی که در دست و بال خود داریم، تمام امکانات خود را در اختیار مردم ..

★★★

زن رژیم لاغری‌گرفته است ، هرم بود شده‌است استوانه . مرد لب به دندان میگزد و مجبور است از عیش های قجری صرفنظر کند . به زنش‌می گوید : یک پارچه پوست و استخوان شده‌یی یادآ ن پرواربودنت .

زن میگوید : با این امکاناتی که تو داری ، همین هم زیادی است .

★★★

خیابان های تنگ و باریک رایک روز یکطرفه می کنند میشود امکانات یکطرفه روز دیگر دوطرفه میکنند ، امکانات میشود دو برابر .

★★★

آمده برای بچه‌اش شناسنامه بگیرد

کارمند میگوید : پدرجان تو که امکانات نداشتی چرابچه پس‌انداختی؟

پدر میگوید : آقا اگر نداشتم که پس نمی انداختم .

کارمند میگوید : نه ، مقصودم خانه ، ماشین یخچال و این حرفها است .

پدر سرخ میشود میگوید : بله، نه ، نه نخیر

★★★

با یک بازیگر تئاتر صحبت می‌کنی

میدونی آخر این هم شد بازی مردک ؟ مردک قیافه‌یی حق به جانب می‌گیرد دست به گوش و فشرده پلک و خمیده ، میگوید :

آقا کسی امکانات در اختیار ما گذاشت که ما در اختیار شمابگذاریم؟ ما فرصت نکردیم بیش از یک هفته‌این نمایش را تمرین کنیم ، آنهم با این ترافیک و اجاره خانه خودتان که‌بهتر می دانید .

آقا ما هنرپیشه زن نداریم ، یعنی داریم اما شوهر دارند ، امکاناتشان را بیشتر در اختیار خانواده قرارمی دهند ، همین باعث دلسردی ما میشود کارمان را لنگ میکند .

آقا! در تمام دنیا مسئولان‌هنری امکانات مناسبی در اختیار هنرمندان قرار می‌دهند ، اینجا امکاناتی که بما نمی دهند ، تازه‌میخواهند از امکانات ماهم سوء استفاده‌کنند. باگرفتن‌امکانات آدم ، او را در فشار قرار می‌دهند. کارگردان ما دو هفته است که‌رفته اتریش امکانات دولتی را هم باخود برده است آخر یکی نیست به این آقای کارگردان بگوید : آقاجان با امکانات مردم که سه‌تار نمیانند .

ما جوان زیاد داریم ، جوان با استعداد هم داریم اما امکانات‌نداریم.

بعد گریز میزند به صحرای «امکانات» در حالیکه بادستهایش‌خطوطی در هوا رسم می کندکه کمبود«امکانات» را به شکلی تمثیلی یادآور می شود.

★★★

با مامور صلاحیتدار و مسئولی که باید امکانات را فراهم کند حرف میزنی میگوید : غلط میکنند آقا ، یارو بلد نیست برقصد میگوید : «امکانات» کج است ، ببخشید اطاق ! . بنده‌بار ها امکانات تازه‌یی در همین اداره در اختیارشان گذاشته‌ام ، آقا ! نمی‌توانند استفاده کنند ، مردش نیستند آقا ! پول، دکور نمایشنامه حق‌التعلیف ( بهمین غلیظی) میگویند : زن هنرپیشه نداریم میگویم : بفرمائید امی گویند : اطاق تمرین نداریم میگویم : بفرمائید اینهم جا.میگویند : میخواهیم آوانگارد باشیم میگویم رفیق این دیگر دست ما نیست دست خودت هم نیست . این همه امکانات : هنرپیشه خوشگل و خوش‌سروزبان ،اطواری، سنگین ، ایرانی ، خارجی رل بالا ، نقش پائین ، لوند ، دراماتیک ، خوش قول ، پروار ، این همه جنس‌جور.

آنوقت کفر آدم درمی آید که‌می روند می گویند ما امکانات نداریم. آقا امکانات توی خیابان ریخته شده کسی نیست جمع کند . مرد اینکار نیستند

خوب اداره هم امکانات‌محدودی دارد

آن بالائی ها هم امکانات اصلی رابین خود تقسیم کرده‌اند ، آقا!

امکانات بیلید پائین و برسد به ما شده مایه دق وورم .

صد بار گفته‌ایم که مردم از ماامکانات میخواهند .آمده‌اند ورفته‌اند چهارتا کارمند اضافه کرده‌اند آقا کارمند که نشده کار. آن وقت خودشان بلند می شوند میروند نیس و مونت‌کارلو که برنامه هنری بیاورند . مثل ریگ پول خرج‌میکنند با آن امکانات فرنگی قمار ، فستیوال ، پورسانتاژ . آنوقت برمیگردند و دو قورت و نیمشان باقی است امکانات هست اما اینها نمی‌دانند چطور خرجش کنند . امکانات را به دم گاو میزنند .

این همه جوان با استعداد در عنفوان شباب باید بسوزندوبسازند.

★★★

با یک شاعر صحبت میکنی می گوید : آقا میدانی چرا مملکت شاعر زیاد دارد یعنی شاعر زیادی داردبرای اینکه شعر امکانات نمی خواهد خب البته نمیشود گفت شاعر امکانات نمی خواهد ، یک ورق کاغذ میخواهد و یک خودکارو کلی اعصاب خراب . اما اگر بخواهی کار هنری کنی مثلا در سینما ، تئاتر ، مجسمه سازی‌کار کنی اولین مشکلت میشود امکانات نه سنگ داری برای مجسمه نه رنگ‌داری برای نقاشی نه زن لوند برای رقص سینمایی نه مرد دراماتیک برای ایفای رل جوانمرد و یکه بزن . ذوقت کور میشود و دنده‌ات پهن از کار هنری دست میکشی میشوی شاعر و بارمال و مرغ خانگی در یک ردیف .

★★★

خبرنگار با شهردار ، ناحیه‌صحبت میکند . میگوید جناب !

خیابان چرا بوی لجن می دهد؟ این‌چه‌وضع پیاده روو سوارمرو است؟ میگوید : آقا امکانات نیست یعنی «اگو» ، مقصودم را که می فهمید؟

سیستم زباله کشی به‌شیوه غربی هنوز در اینجا مرسوم نیست ، بنده هفته پیش در آمریکا بودم چقدر مترو چقدر « اگو» داشتند تا دلتان‌بخواهد. شما فکر میکنید چرا نمیتوانند مترو بکشند ، برای اینکه تهران اگوندارد چرا اگو ندارد برای اینکه فضای‌سبز ندارد ، چرا فضای سبز ندارد ، چون امکانات ندارد ، چرا امکانات ...

★★★

پودر رختشوئی کف نمی کند.

رختشوی آشفته و خشمگین می آید ، قوطی پودر را میکوبد کفسالن، یعنی این هم شد امکانات ؟ لباست که کثیف است . پودرت که کف نمی‌کند. حقوق خدمتکارت را که ماه به ماه‌نمی دهی .سفره‌ات هم که رنگین نیست دستی به سرو گوش من ضعیف عاجز پنجاه ساله هم که نمی کشی . پس‌کو مروت ؟ کو رفاه ؟ کو امکانات ؟

★★★

سماور ساز لکنوئی ۲۵ سال است سربازارچه ما سماور میسازد همه‌اش یک شکل و یک جور. میگویم:دست درست ، زار میزند که ای آقا !

کو دل و دماغ ، کو بازار پر رونق ، کو کسب‌وکار ، کمی درددل می کند از اینجا و آنجا میگوید بعد وقتی حرفش ته می کشد میگوید :اما همین کسب سماور سازی را شوخی فرض نکنید اساس قوه بخار همین سماور است . شما فکر می کنید اگر من امکانات داشتم ترن و هواپیمانمی ساختم ، حیف از آن استعداد که از نبودن وسائل هدر رفت. حیف !

★★★

همه از کمبود امکانات مینالند ، هرکسی‌نوعی‌امکانات‌میطلبد به فراخور حوصله و سلیقه‌اش ، اما هیچکس در این موضوع شک ندارد که باید منتظر بنشیند تا از ما بهتران بیایند و امکانات را در اختیارش قرار دهند.

★★★


# لوفت هانزا تنها خط هوائی با پرواز روزانه بدون توقف در ساعت ۷:۱۵ به مونیخ

مونیخ شادی‌آفرین‌ترین شهرآلمان است ، مونیخ یعنی بزرگترین‌کارخانه آبجوسازی هوف براوهاوس ـ یعنی فستیوال زیبای اکتوبر فست ، یعنی محله هنرمندان شوابینگ و کاخ زیبای نیمفن بورگ ، مونیخ جوان و مدرن است ولی بسیاری از سنتهای قدیمی را نیز در خود جا داده است بهشت شیفتگان تفریح ـ خواستاران هنر و کسانی است که دنبال خرید بهترین اجناس و هدایا هستند مونیخ دروازه بسوی کوههای زیبا و پرعظمت آلپ و حومه دلپذیر باواریا است که خود بهشت وسیعی برای علاقه مندان تفریح و تفرج است . لوفت هانزا خط هوائی آلمان به بهترین وجهی همه چیز مورد علاقه شما را در آلمان در اختیارتان میگذارد . ما کلیهٔ اطلاعات مورد نیاز شما را در اختیار داریم وهرگونه خدمتی را که شما بخواهید با کمال میل انجام میدهیم .

بخاطر خدمت شایسته و قابلیت اعتمادی که در خور لوفت هانزا است با ما پروازکنید: برای تهیه بلیط به‌آژانس‌مسافرتی خودتان ویالوفت‌هانزا خطوط هوائی آلمان مراجعه فرمائید. تهران : تخت جمشیدشماره ۳۱۱ تلفن : ۸ـ۸۲۲۰۷۱ آبادان : هانزالاین تلفن : ۳۲۴۸۱

| | | |
|---|---|---|
| تهران | پرواز ساعت ۷/۱۵ | هرروز |
| مونیخ | ورود ساعت ۱۰/۰۵ | هرروز |
| مونیخ | پرواز ساعت ۱۵/۳۰ | هرروز |
| تهران | ورود ساعت ۲۲/۴۰ | هرروز |

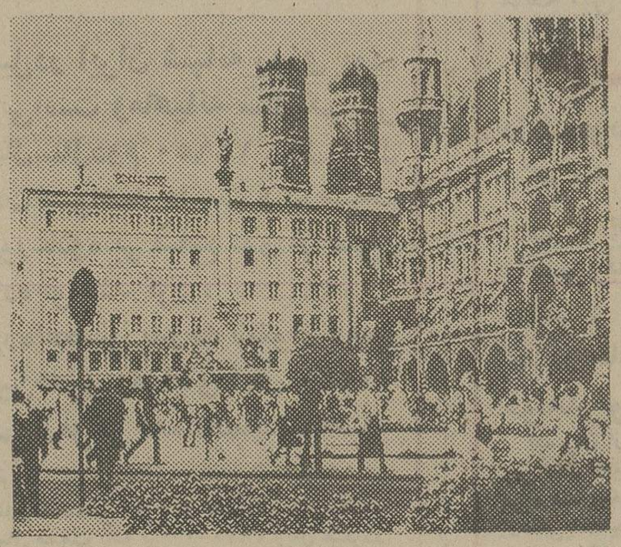

Lufthansa



نیروی دریائی شاهنشاهی

# آگهی استخدام جهت کادر افسری نیروی دریائی شاهنشاهی

نیروی دریائی شاهنشاهی جهت کادر افسری در رشته های تخصصی دریائی ناوبری و مهندسی . تدارکات دریائی تعدادی داوطلب از طریق مصاحبه و معاینات پزشکی استخدام مینماید داوطلبین پس از فرا گرفتن زبان در مرکز آموزش زبان نیروی دریائی شاهنشاهی جهت طی دوره‌مربوطه‌بیکی از کشور های آمریکا. انگلستان.ایتالیا و یا فرانسه اعزام میگردند دانشجویان در مدت اقامت در ایران از حقوق‌ماهیانه ۱۰۵۰۰ ریال و در خارج از کشورعلاوه برمبلغ فوق از فوق‌العاده روزانه به‌ارز خارجی استفاده‌خواهندنمود دانشجویان پس‌از گذراندن دوره و موفقیت در سال سوم‌تحصیلی دانشگاه‌بدرجه ناوباندومی مفتخر میگردند .

## شرایط :

۱ـ حداقل سن ۱۷ سال و حداکثر ۲۴ (برای کسانیکه خدمت زیر پرچم‌را انجام داده‌اند حداکثر ۲۵ سال).

۲ـ داشتن دیپلم کامل متوسطه(در رشته ریاضی با حداقل معدل کتبی ۱۲ ببالا و دیپلم طبیعی با حداقل معدل‌کتبی ۱۲ ببالا) .

۳ـ متدین بیکی از ادیان (مسلمان . مسیحی . کلیمی . زرتشتی ).

۴ـ داشتن صحت مزاج‌بتائیدبهداری نیروی دریائی شاهنشاهی (حداقل قد بایستی ۱۶۵ سانتیمتر باشد .)

مدارک مورد نیاز :

۱ـ اصل دیپلم یا کارنامه قبولی ششم متوسطه (ریاضی .طبیعی) که‌معدل کتبی در آن قید شده باشد.

۲ـ اصل شناسنامه‌ودو برگ فتوکپی آن .

۳ـ چهار قطعه عکس ۴ × ۶

داوطلبین جهت ثبت نام میتوانند همه‌روزه باستثناء روز های پنجشنبه‌وایام تعطیل از ساعت ۸ صبح الی ۱۵ بادر دست داشتن مدارک فوق بمعاونت پرسنلی نیروی‌دریائی شاهنشاهی‌واقع در خیابان سپهبد زاهدی جنب مسجد الرحمن مراجعه نمایند .

نیروی دریائی شاهنشاهی

# وبا: کشف یک داروی جدید علیه بیماری وبا

## زن ایتالیائی قهرمان پیپ کشی اروپا

در عکس خانم ویریس‌وچی قهرمان پیپ‌کشی اروپا دیده میشود، او همه‌زنان ومردان‌شرکت کننده راپشت سرگذاشت.

پیپ‌کشیدن ، دیگر ، نه‌فقط یك وقت گذرانی محبوب برای مردان است، بلکه در عرصه بین‌المللی توجه هردو جنس مردوزن رابه خود جلب‌کرده است. براساس همین واقعیت است‌که هفته پیش ، درجریان‌یك مسابقه پیپ‌کشی در اروپا،که‌فقط ازسویس ۸۰ تن در آن شرکت‌داشتند ، تعدادکثیری زن‌نیز شرکت داشتندو مدیران انگلیسی این مسابقه ازمیان ۲۰۰ شرکت کننده‌از ۸کشور اروپایی خانم ویریس وچی ،اهل جنوا رابرنده اعلام کردند. این مسابقه زیر نظر باشگاه پیپ بریتانیا در لندن برگزار شد.

مسابقه ، پنج دقیقه پس از آغاز پر کردن پیپ‌ویك دقیقه پس‌از روشن‌کردن آن‌که فقط دوکبریت باید برای آن مصرف شود، آغاز میشود. آنگاه هرکس که‌مدت طولانی‌تری پیپ خودرا روشن نگاه دارد، برنده میشود.

هنگام روشن کردن پیپ، عده زیادی براثر هیجان‌مسابقه انگشتان‌خودرا‌سوزاندند. نخستین مرد فرانسوی که‌از دور مسابقه خارج شد، فقط ۵ثانیه پیپش روشن بود. پس از او چند ایتالیایی‌و سویسی از دور مسابقه خارج شدند درپایان مسابقه‌ایتالیایی ها مقام های اول‌و دوم را احراز کردند که اولی دوساعت و ۳۸ دقیقه و ۱۴ ثانیه و دومی دو ساعت و ۳۷ دقیقه و ۵۸ ثانیه‌پیپ های خودرا روشن نگه‌داشته بودند.

گروه انگلیسی از جمله سه پیپ کش در مسابقه رکورد خودرا ازدو ساعت گذرانده بود اما در مسابقه بین‌المللی‌لندن نتوانست بدین رکورد دست یابد و گروه فرانسوی که‌مرکب بود از۲۹ پیپ‌کش‌خوش بنیه از گروه ۳۵ نفری انگلیسی پیشی گرفت و رکوردی برابر دوساعت و ۱۲دقیقه و۱۹ ثانیه بدست آورد.

توریست‌های آمریکایی ، از بخت بسیار مساعدی بهره‌مندند. آنها به‌زودی داروی موثری رابا خود همراه خواهندبرد‌که آنها را در برابر عوارض وبا محفوظ‌خواهد داشت.

درمیان بیماری هایی که‌توریست های آمریکایی را مورد تهدید قرار دهد، وبانگرانی آورتر از همه است .این بیماری خاصه‌در هند وبنگلادش وجود امریکایی ها رابه خطر می‌اندازد . درافریقا و امریکای جنوبی و در بسیاری‌از کشور های اروپایی هم ممکن‌است بیماری وبا، بروجود امریکایی ها چنك اندازد.

اگر بیمار مبتلا به وبافوری به بیمارستان رسانده نشود ، خطر مرك او بسیار زیاد است‌تنها وسیله اجتناب از ابتلا به وبا تزریق سرم در رگهای بیماراست.

### مایع شکر ـ نمك

اوجن‌کاتزروزا، دانشمند وطبیب امریکایی ، به تازگی داروییضد وبا مرکب از گلوکوز ، کلرور دوسدیم «نمك طعام» ،بی‌کربنات دوسود وکلور دوپتاسیم تدارك دیده‌است .

مزیت این مایع آن است‌که خیلی آسان جذب میشود.بیماری که‌این داروی ضد وبا را میخورد، خود را از شر آن محفوظ‌میدارد.

در اردوگاه آوارگان کشور های مختلف آسیایی ، آنجا که وبابصورت بومی وجود دارد ازاین پس ، ازاین دارو استفاده می ـ کنند. درصد مرك براثر استفاده ازاین دارو ، از ۳۰ درصدبیماران، امروز به فقط ۵ درصد تنزل یافته است . واین رقم اخیر درمعیار ۴۰۰۰ بیمار وبایی محاسبه شده است.

### بزودی در داروخانه‌ها

امریکایی ها وسوسیسی ها آماده‌اند که‌این داروی ضد وبا رابصورت بازرگانی در آورند واز این پس ،هر توریستی که به کشورهای مورد تهدید وباسفرمی کند ،امکان خواهد یافت که حتی در جیب شلوارش این دارو را حمل کند. این دارو، درآزمایشی که روی کودکان مبتلا صورت گرفته نه فقط مانع از دست رفتن آب بدن بیمار شده بلکه اشتهای بیمار را به مقدار زیادی‌افزایش داده است.

## نخستین خلبان کنکورد

«آندره‌تورکا» ، نخستین خلبان جت مسافربری مافوق صوت کنکورد، دربهارآینده که به سن ۵۵ سالگی‌میرسد بازنشسته خواهد شد . حداکثرسن برای ادامه‌شغل خلبانان پروازهای آزمایشی ۵۵ سال است. بازنشستگی تورکا مصادف است باآغاز کار رسمی‌کنکورد درخطوط بین‌المللی. در عکس آندره تورکا درحال‌پروازآزمایشی با جت مسافربری کنکورد دیده میشود.

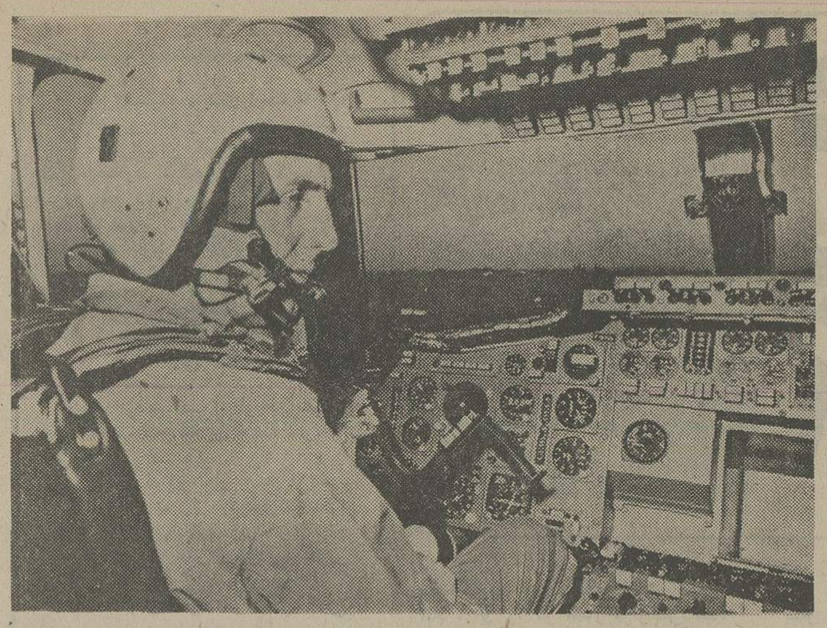


## آگهی مناقصه شماره ۳

شرکت سهامی باطریسازی نیرو پنج قلم آهن‌آلات مشروحه زیر مورد نیاز خودرا ازطریق مناقصه‌خریداری مینماید .

۱ـ ورق آهن ۱٫۵ میلیمتری سیاه ۲×۱ متر ۹۶۵ نهصد وشصت وپنج ورق .
۲ـ آهن ورق ۲ میلیمتری سیاه ۲×۱ متر ۸۶۰ هشتصد و شصت ورق
۳ـ آهن مفتول ۶ میلیمتری گالوانیزه ۱۳۰۰۰ سیزده هزار کیلو گرم .
۴ـ آهن فتول ۸ میلی‌متری گالوانیزه ۱۰۰۰ یکهزار کیلو گرم .
۵ـ آهن مفتول ۵ میلی‌متری گالوانیزه ۸۰۰۰ هشتهزار کیلو گرم .

پیشنهاد دهندگان میتوانند با مراجعه بامور مالی شرکت واقع‌درسلطنت آباد(تقاطع بلوار کوی نوبنیاد و جاده اقدسیه) و اخذ مشخصات فنی،برگ شرایط مناقصه رادریافت و پیشنهاد خود را طبق مفاد مندرج دربرگ شرایط مناقصه تنظیم و تاساعت ۹ صبح روز دوشنبه ۱۲٫۸۵۴ بدفتر دبیرخانه شرکت در مقابل اخذ رسید تسلیم نمایند .

شرکت سهامی باطریسازی نیرو



صاحبان صنایع وبازرگانان کشور

الاخبار

تنها مجلهٔ عربی زبان ایران
از گروه نشریات مؤسسهٔ اطلاعات
با داشتن نمایندگی در اکثر کشورعربی
روزهای شنبه منتشر میشود



## اطلاعات

روزهای شنبه‌ـ دوشنبه وپنجشنبه درسراسردنیا منتشر میشود .
قبل از عزیمت عزیزان‌خود بخارج اطلاعات هوائی را برای آنها آبونه شوید .
تلفن ۳۱۱۰۷۱ و ۳۱۱۰۸۱



ازامروزدر

## سینما بولوار

اثرارزنده وفراموش نشدنی سینما

استیو مک کوئین ـ الی مک گرا
در شاهکار سام پکین پا
این فرار مرگبار
با تاوه یژن رحمی

"THE GETAWAY"



## گروه فرهنگی خوارزمی

### ششم مکاتبه‌ای

با توجه به ضوابط‌انتخاب دانشجو دردانشگاه ها و مدارس عالی برمبنای معدل‌کتبی برای دانش آموزان کلاس ششم‌دیپلمه هائی‌که قصد گذراندن امتحان مجدد را دارند و از امکان تحصیلات خوب برخوردار نیستند سازمان کنکور مکاتبه‌ای‌گروه‌فرهنگی‌خوارزمی اقدام به تهیه جزوائی نموده‌است که در آنهاخلاصه دروس کلاس ششم و طرز حل‌مسائل دروس مختلف و تذکر نکات مهم دروس‌وجود دارد که این مطالب در بالا بردن سطح معلومات دانش آموزان موثر بوده و درنتیجه‌باعث موفقیت در کنکور خواهد بود .

داوطلبان مبلغ ۳۸۰۰ ریال به حساب‌جاری شماره ۱۴۰ بانک صادرات شعبه‌مشتاق شماره ۳۰۱۹ خیابان دانشگاه‌واریزنموده‌فیش‌رو یک قطعه عکس و آدرس دقیق و گروه انتخابی خود را به آدرس زیر ارسال دارندتا ثبت‌نام بعمل آمده جزوات و اطلاعات کامل دیگر جهت ایشان ارسال گردد.

آدرس : سازمان کنکور مکاتبه‌ای تهران ـ شاهرضا ـ خیابان دانشگاه پلاک ۴۳ تلفن ۴۹۹۵۳



## اطلاعیه

به‌اطلاع کلیه آقایان بازرگانان و وارد کنندگان ماشین آلات سنگین وزن موجود در بندر میرساند که بعلت تراکم کالا وعدم محل کافی در محوطه محصور بندر اضطرارا تعدادی از ماشین‌آلات سنگین وزن در محوطه قسمت غربی بندر شاهپور تمرکز داده شده که باوجود یادآوری مکرر اکنون ازطرف صاحبان‌مربوطه نسبت به‌ترخیص وحمل آنها اقدام نگردیده است. باتوجه به نزدیک شدن فصل بارانهای موسمی درصورت نزول باران امکان خروج ماشین‌آلات فوق از این محل میسر نخواهد بود و علیهذا از صاحبان کالا خواهشمندانست نسبت به ترخیص و خروج کالاهای خود سریعا اقدام فرمایند تازیان و خساراتی متوجه آنان نگردد .

اداره کل بندر و کشتیرانی بندر شاهپور



## دانشکده خلبانی نیروی هوائی شاهنشاهی باحقوق ومزایای قابل توجه دانشجو میپذیرد

دانشکده افسری خلبانی نیروی هوائی شاهنشاهی‌از بین دیپلمه های (ریاضی ، طبیعی و ادبی) که حداکثر سن آنها۲۴سال (برای‌کسانیکه خدمت زیر پرچم‌راانجام داده‌اند۲۶سال تمام) باشندودارای‌سلامت جسمانی کامل بوده و از عهده آزمایش استعداد مربوطه برآیندبرای طی دوره دراین دانشکده که‌مدت آن حداقل ۲ سال است دانشجو میپذیرد

### حقوق ومزایا:

دانشجویان در مدت تحصیل‌در ایران شبانه روزی بوده وهزینه آنان با نیروی‌هوائی‌است وماهیانه سال‌یکم پس از شروع پرواز۱۷۹۵۰ریال‌سال‌دوم ۱۸۹۵۰ ریال‌وسال سوم ۱۹۹۵۰ ریال دریافت‌خواهند داشت و درمدت تحصیل در خارج از کشورعلاوه بر مبالغ فوق از فوق العاده‌ماموریت‌خارج‌استفاده‌خواهند کرد .

دانشجویان پس از طی دوره‌تحصیل بدرجه ستوان دومی خلبان مفتخرمی‌شوندواولین‌حقوق ومزایای آنان ۶۱۲۲۰ ریال و درصورتیکه درخارج‌ازمرکز خدمت‌نمایند ماهیانه ۷۸۴۴۰ ریال خواهند بود .

افسران از مزایائی نظیرطی‌دوره‌های تخصصی خارج از کشور،پاداش‌سالیانه پس‌انداز تامین آتیه که‌در مدت سی‌سال خدمت بالغ بر ۳۸۷۰۰۰۰ ریال میگردد. بهره‌مندمیگردند،خانه‌های سازمانی و درمان رایگان واستفاده از فروشگاه‌های ارتشی‌باتخفیف قابل ملاحظه نیزقسمتی از مزایای خدمتی آنان خواهد بود.

داوطلبان برای استفاده از موقعیت و ثبتنام همه‌روزه‌باستثنای پنجشنبه‌ها و تعطیلات رسمی بادردست داشتن مدارک تحصیلی و فتوکپی ان‌وعین شناسنامه از ساعت ۷ صبح تا دو بعد از ظهر در تهران به فرماندهی آموزشهای هوائی خیابان دماوند (تهران‌نو) ایستگاه فرودگاه ودر شهرستانها به پایگاهها و ایستگاههای هوائی یامراکز کاریابی وزارت کار و امور اجتماعی مراجعه نمایند

نیروی هوائی شاهنشاهی



## پذیرش داوطلب دیپلمه برای شغل افسری ناوبری

آموزشگاه افسری ناوبری نیروی هوائی شاهنشاهی‌از دیپلمه های ریاضی ، طبیعی‌و دیپلم هنرستان در رشته های (برق و الکترونیك) که‌حداکثر سن آنها ۲۴ سال (برای کسانی که خدمت زیرپرچم را انجام داده‌اند ۲۵ سال تمام) باشند و دارای سلامت جسمانی کامل بوده‌و ازعهده آزمایش‌استعداد مربوطه برآیند. برای‌دوره ۱۸ ماهه این آموزشگاه دانشجومی‌پذیرد .

### حقوق ومزایا:

دانشجویان در مدت تحصیل‌در ایران شبانه روزی بوده و هزینه آنان بعهده نیروی‌هوائی می باشد و ماهیانه پس از پرواز ۱۶۹۵۰ ریال‌دریافت خواهند کرد ، دانشجویان پس از طی‌دوره‌تحصیل بدرجه ستوان‌سومی مفتخر و اولین حقوق آنان ۳۵۰۳۰ ریال و در صورتی که در خارج از مرکز خدمت‌نمایند مبلغ ۴۹۳۱۰ ریال خواهد بود .

افسران از مزایائی نظیرطی‌دوره‌های تخصصی خارج از کشور،پاداش‌سالیانه پس‌انداز تامین آتیه که‌در مدت سی‌سال خدمت بالغ بر۳۶۲۰۰۰۰ ریال میگردد، بهره مند میگردند خانه‌های سازمانی و درمان رایگان واستفاده از فروشگاه‌های ارتشی‌باتخفیف قابل ملاحظه نیزقسمتی از مزایای خدمتی آنان خواهد بود.

داوطلبان برای استفاده از موقعیت و ثبتنام همه‌روزه‌باستثنای پنجشنبه‌ها و تعطیلات رسمی با دردست داشتن مدارک تحصیلی و فتوکپی ان‌وعین شناسنامه از ساعت ۷ صبح تا دو بعد از ظهر در تهران به فرماندهی آموزشهای هوائی خیابان دماوند (تهران‌نو) ایستگاه فرودگاه ودر شهرستانها به پایگاهها و ایستگاههای هوائی یامراکز کاریابی وزارت کار و امور اجتماعی مراجعه نمایند .

نیروی هوائی شاهنشاهی

م‌الف ۶۶۰۹



## موقعیت ممتاز برای جوانان دیپلمه‌در خدمت نیروی هوائی شاهنشاهی

آموزشگاه همافری نیروی هوائی شاهنشاهی از بین دیپلمه های ریاضی، طبیعی‌ودیپلم‌هنرستان(برق‌والکترونیك) که حداکثر سن آنها ۲۴ سال ( برای کسانیکه خدمت زیر پرچم‌راانجام‌داده‌اند ۲۵ سال تمام )باشد و دارای سلامت جسمانی کامل بوده و از عهده آزمایش‌استعداد مربوطه برآیند برای دوره‌دو ساله این آموزشگاه هنرجو میپذیرد.

### حقوق ومزایا:

هنرجویان در مدت تحصیل‌در ایران شبانه روزی بوده و هزینه آنان بعهده نیروی‌هوائی میباشد و ماهیانه در سال یکم ۱۰۵۰۰ ریال ودرسال‌دوم۱۱۷۵۰ریال‌دریافت خواهند کرد . هنرجویان پس از طی دوره تحصیل به درجه همافر سومی مفتخر واولین حقوق ومزایای آنان ۳۸۰۳۰ ریال وپس ازسه‌ماه۴۰۵۳۰ ریال و درصورتیکه درخارج ازمرکزخدمت‌نمایندحقوق آنان تا مبلغ ۵۴۸۱۰ ریال خواهد رسید ضمنا بنابه‌مقتضیات خدمتی‌ازمزایای ادامه یاتکمیل تحصیلات‌فنی‌وهمچنین طی دوره های دانشگاهی (اعم از خارج یاداخل کشور) نیز بهره مند خواهند بود .

پاداش سالیانه ، پس‌انداز تامین‌آتیه که در مدت سی سال خدمت بالغ بر ۲۷۶۰۰۰۰ ریال میگردد ، استفاده ازخانه های سازمانی و درمان رایگان ، خرید از فروشگاه های ارتشی باتخفیف قابل ملاحظه نیز قسمتی‌ازمزایای‌خدمتی آنان میباشد .

داوطلبان برای استفاده از موقعیت و ثبتنام همه روزه باستثنای پنجشنبه‌ها و تعطیلات رسمی بادردست داشتن مدارک‌تحصیلی و فتوکپی آنها و عین شناسنامه از ساعت ۷ صبح تا دو بعد از ظهر در تهران‌بفرماندهی آموزشهای هوائی خیابان‌دماوند (تهران‌نو) ایستگاه فرودگاه ودر شهرستانهابپایگاهها و ایستگاههای هوائی یامراکزکاریابی وزارت کار و امور اجتماعی مراجعه نمایند .

م‌الف ۱۴۲۴۹

نیروی هوائی شاهنشاهی

# هنر و ادبیات امروز

نصرت باحرفهای تازه :

## شاعر، با فاصله گرفتن از مردم تباه میشود

فتحی

همانگونه است که همیشه بوده : سرگشته ، در خود فرو رفته و گریزپا . سیگارش را هنوز برلب دارد . بهنگام سخن گفتن ، هنوز نگاهش را بدور دست خیره میسازد . وقتی با او سخن میگویی انگار به گفته هایت توجهی ندارد . اما درست در لحظه‌ای که این فکر میخواهد وادارت کند که او را تنها بگذاری و رهایش کنی ، مچت را میگیرد . او را در اطاقش ملاقات میکنم بعداز چند روز سرگردانی . چرا که او گریزپا است میخواستم با او سخن بگویم . از او سئوال کنم. اما یکباره متوجه شدم که او ، هم پرسش‌گراست، هم پاسخ دهنده . این دیگر یک چیز تازه بود . چیزی که در «نصرت» ناآرام یک ناآرامی دیگر را تجلی میدهد .

همان اطاق کوچک . کتاب هائی که همه‌جادر گوشه و کنار ـ بچشم میخورد . همان میل ها که نشانه سال ها دوستی نزدیک با «نصرت» را برپیکر تکیده دارند . «نصرت» زیر همان تابلو که «هروغ» از چهره‌اش کشیده ، می نشیند . کتاب میخواند . شعر مینویسد و سیگار میکشد . با «نصرت» باید بی‌مقدمه سخن گفت :او هنوز هم حوصله روده‌درازی های دیگران را ندارد . بی مقدمه میگویم :

**ـ اولین سئوال من در مورد رکود شعر در چند ساله اخیر است . میخواهم بعنوان یک شاعر و صاحب‌نظر ، درباره اینکه چرا شاعران خوب ما بخصوص شاعران همپای و نسل تواز گفتن باز ایستاده‌اند حرف بزنی . آیا این سکوت ، نشانه این نیست که دیگر این گروه از شاعران حرفی برای گفتن ندارند و باید آنها را تمام شده دانست؟ یااینکه ضرورت و شرایط و عدم نیاز باعث آمده تا شاعران ، مهر سکوت برلب نهند؟**

نصرت : اینهم حرفیست . گرچه رکودی بچشم‌میخورد ولی‌هنوزرکودی‌که به‌تورم‌بیانجامد، احساس نمی شود . پس هنوز جای هیچ غمی نیست ...

سخن کوتاه ...

**می اندیشم مسئله‌ای که طرح کردید با «فرار مغز ها» غریبه نیست . که اگر بیاد داشته باشید «فرار مغز ها» ، دیری سخت ، برسرزبانها افتاده بود . آنچنان که‌میرفت تا گرهی کور شود. خیلی ساده این مسئله حل شده و مغز ها بسوی زادگاه خود کوچ کردند و در زادگاه های خویش رحل اقامت افکندند . که روزی مبداء فرار بود . اما به‌بینیم سئوال شما با فرار های منتفی شده چه بستگی دارد ؟**

امروز فرار ، فرار در خویش ، راه گریز شده است . حاصل این در خویشتن گریزیها با درنظر گرفتن زمان و مکان و فضا بمراتب تلخ‌تر و برای سلامت اندیشه ، خطرناکتر از هر فرار دیگریست .

برای جولان اندیشه ، میدان های وسیعی خاصه در رشته های هنری وجود دارد . اما مردان هنر تحلیل رفته‌اند .

**ـ ★ چرا ؟ درست حرف برسر این‌مسئله است .**

نصرت : فرهنگ هر ملت به نسل های مشخصی اجازه پرواز میدهد . پرواز در اعماق را !

همواره جنگ های جهانی ، در تمام‌شئون بخصوص هنر ، تاثیری وصف ناپذیر میگذارد ! بسیاری از هنرمندان ، زاده تحولات و دگردونی های ناشی از جنگ هستند . برای مثال تاریخ فرانسه را درنظر بگیریم . چرا که فرانسه ؟ از اسپانیا بگوئیم که فرنی با جنگ های داخلی خود دست بگریبان بود . واین سلسله جنگ هامثلا پیکاسو و لورکا را آفرید . اندره‌موروا ، همینگوی و بسیاری دیگر را درنظر آوریم که بی‌شک ، اگر جنگ ها نبود این هنرمندان نیز نبودند . اگرچه معتقدم در مقابل بشریت ، اگر هنر را قربانی کنند ، کاریست نه‌چندان چشمگیر .

**ـ نصرت آنچه گفتی خیلی فشرده نیست ؟**

**نصرت : چرا . گفتم : جنگ های جهانی باعث تحول در هنر است . اما اگر باید همواره جنگی پشتوانه تحولات باشد من آرزو میکنم که هنر خود وجود نداشته باشدوجنگی هم نشود. اما میدانیم که هنر خود پشتوانه پیشبرد فرهنگ هر ملتی است . پس باید اعتراف کرد در جنگ هنر بوجود نمی آید بلکه جنگ تحولات ودگرگونی هارانمایان میسازد وزیربنای تمدن وتجدد قرار میگیرد . مگرنه آنکه هنر هر ملت آئینه تمام نمای زندگی آن ملت است ؟**

**★ـ در این صورت باید گفت شکوفایی شعر ما نیز در زمان های مختلف . زائیده دگرگونی ها است و ریشه در تحولات اجتماعی دارد .**

نصرت : بله . نطفه‌هنر امروز ما درمشروطیت بسته شد . مشروطیت نقطه آغاز دگرگونی های ملت ما در این عصر است . شاعرانی بی‌تکلفتر بوجود آمدند ، شعر از قید کلمات رها شد وشعر بدانجا رسید که می بینیم .

**★ـ اما اگرشعرایی بوجود آمدند با نقش و دیدگاهی دیگر ، نباید در این انتظار بمانیم که همواره همان شعرا یاری دهنده معنوی این ملت باشند .**

نصرت : اگر من بجای شما بودم میپرسیدم: چرا نسل بعداز شما حرفی برای گفتن و شعری برای سرودن ندارد ؟ یا دارد و نمیگوید . وایرادی که به شاعران همپای خود میگرفتم مسئله‌ای دیگر بود .

**ـ سخن های دیگردارم ولی آنچه گفتی خود سئوالی است که چه بهتر جوابگویش باشی .**

نصرت : برای تعالی هر هنری از اکتساب باید بهره‌مند شد . تاریخ هنر تمام کشور ها گویای چنین ادعایی است . اشعار حافظ پس‌از چهل سالگی است که بیداد میکند . در این مدت یک شاعر آگاه با پیوند اکتساب به نبوغ خود و بهره برداری از سنن و دراختیار داشتن مکتب ، بحد تکامل میرسد . او دیگر میداند دید جهانی چیست ؟ و بیهوده جیغ و داد نمیکند . اگرچه باید گفت، برایش مطرح بوده است اینک «چگونه باید گفت» را هم میداند .

در شرق ما با چنین بزرگانی روبرو بوده‌ایم: مولانا ، عطار ، حافظ ، سعدی ... و بالاخره ناصرخسرو که به تقریب پس‌از چهل سالگی ، شغل دیوان را ترک میکند و بسوی کعبه می شتابد و سفرنامه معروف خویش را مینویسد و چه کار های بزرگتری‌پس‌از ان ودر غرب فالکنر ـجویس ـ هرمان هسه ـ پیکاسوـسارتر ـ امه‌سزر و بزرگانی دیگر ، گویای چنین واقعیتی هستند . البته براین قاعده کلی در تمام جهان استثناء هم‌هست.

**چرا ما پس‌از ۴۰ سالگی اخته میشویم ؟ اینست حرف من که باید سئوال شما باشد . حال که بزیرویم کار آشنا شده‌ایم و اکتساب کرده‌ایم. باید بگوئیم ، بسرائیم ، نقاشی کنیم . همچون تمام هنرمندان . این خاموشی چراست ؟ از کجاست ؟ خست در ذات‌هنرمند نیست . اگرحرفی داشته باشد و آنرا نزند ، منفجر خواهد شد و میرسیم بهمانجا که اشاره کردید : شاید حرفی برای گفتن نداریم . البته این تعبیری است . ولی من معتقدم سرد شده‌ایم . و آن بدلیل فاصله‌گرفتن از مردم است .**

**ما بجایی رسیده‌ایم که شعر برای شاعر میسرائیم و دیگری باید شعر ما را برای یک انسان هموطن ترجمه کند . یا ما تند رفته‌ایم ، یا مردم عقب مانده‌اند . در این صورت باید برگردیم و دست مردم را بگیریم . و آنها را به آنجا که خود هستیم ، بکشیم . یا همپای آنان حرکت‌کنیم و آنان را با خود ببریم و نگذاریم فاصله‌ای چنین عبث ، بوجود آید ، که زبان مادریمان برای یک دانشگاه دیده ، لازم به ترجمه شود . این را میگویند رسالت و تعهد .**

نصرت رحمانی

## شاعر و ملیتش

ـ سخن از تعهد و رسالت بمیان آوردید و اشاره‌ای داشتید به سارتر . سارتر در جائی گفته است :

ـ متعهد پنداشتن شاعر ابلهانه است . با این سخن چگونه مواجه میشوید ؟

نصرت : بقول «نیما» چه بسا حرف ها می توان زد . میتوان چون یکی لکه دود ، نقش‌تردید بر آسمان زد ، میتوان چون شبی ماند خاموش.»

این حرف «سارتر» از آن حرف هاست که زدن و نزدنش فرقی نمیکند . چون هم میتوان ردش کرد ، هم میتوان علیه‌اش قیام کرد ،وهم میتوان پذیرفت . او بیشتر در اینجا بهره‌برداری نامشروع از اندیشه کرده است . البته اگرامکان را درنظر بگیریم این حرف معنی پیدا میکند .

**★ ـ چطور ؟**

نصرت : در کشوری که بمجردی که کتابی نوشتی چه دخترک نابالغی باشی ، چه زندانی خطرناکی ، فقط کتابت خریدار پیدا کند بودیجر ثروتمند شده‌ای . و در دشوری که مردی چون من کتابش‌بابیشترین تیراژبچاپ برسد و زندگی‌اش چنین باشد که می بینی ، حرف شکل دیگری پیدا میکند . ولی یادم است «سارتر» در جمهوری پنجم با «دوگل» مخالفت کرد و عجیب آنکه فردای همان روز تغییر عقیده داد . وقتی از او پرسیدند: تو روز گذشته مخالف بودی و امروز موافق . این به چه معناست ؟ در جواب گفت: شورت که چیز کثیفی است ما هر روزعوض می‌کنیم . ولی عقیده که چیز شریفی است من‌حق ندارم هر روز آنرا عوض کنم ؟

با این همه برخلاف او میاندیشم ، هرکسی که اندیشه دارد و ان اندیشه را ارائه می‌دهد، متعهد است .

**ـ سئوالی که برای طرح آن بدنبال‌فرصتی بودم اینست که چه تفاوتی‌در اندیشیدن شما و شاعران جوان‌تر وجود دارد ؟**

نصرت : شاعران جوان « ماموران» بلافصل ما هستند . اما به آنها فرصت داده نشده‌و آنها پیش از آنکه منتخب مردم باشند ، میکوشند تا شاعران تایید شده،بر پای کارشان صحه‌بگذارند. شاعران تثبیت شده انتخاب شده ملتی هستند که عمری جدال کرده‌اند ـبا کلمات ، با اندیشه ـتا مورد تائید جامعه خود قرار گرفته‌اند .بسادگی زیر هرنوشته را صحه نمی گذارند .

**شاعران جوان در زمان دیگر باتحولاتی دیگر روبرویند . ولی هنوز شاعران قبلی از این جامعه جدا نشده‌اند و تاریخ هنر ، نیاز به آئینه‌ای سیال‌تر و پاکتر دارد ، و آنکه قدرت بیشتری دارد واندیشه والاتری و قادر است‌تا نیاز جامعه خود را بیانگری کامل باشد ، دراین میدان ماندگار است .**

**مردم نیز جهت احتیاط را از دست نمی‌دهند و آنچه را که پذیرفته‌اند و به محک زده‌اند، به سادگی رها نمی کنند.شاعران جوان بایداندیشه های خود را با میراث گذشتگان ، بخصوص نسل پیش از خود پیوند زنند و ارتباطی منطقی در جهت تکامل بوجود آورند.**

و اگر ارتباط دو نسل بگونه‌یی دیگرباشد و همواره چند شاعر چون چند قهرمان‌دراستادیومی سرپوشیده به هماوردی و مبارزه خود ادامه دهند ، هرگز صدای بزرگترین پرواز ها در هیچ گوشی نخواهد نشست و هیچ چشمی بینا این پرش ها را نخواهد دید .

آنانکه شعرشان را برای هم میخوانند ویا برای چند نفر دهان بین، دیری نخواهد گذشت که از این بازی خسته خواهند شد و هر کس براه خودخواهد رفت . از آن میترسم که‌روزی ته غربال ، چند شاعر از نسل پیش باقی مانده باشند . البته در این قاعده ، استثناء هم وجود دارد . ممکن است جرقه‌یی‌ازمیان جامعه‌بدرخشد، حرفی دیگر ، شکلی دیگر ، با صدایی دیگر و «فروغی» دگر شود .

بقیه در صفحه ۸

نقدفیلم

## جزیره انسانهای محکوم

محمد ابراهیمیان

پیترفوندا

### فصل شکار

**هنرپیشگان ـ پیترفوندا ـ جان فیلیپ‌لا ـ کورنلیا شارپ وویلیام هولدن کارگردان ـ پیتر کالینون**

پیتر کالینون با بهره‌گیری ازسناریویی نوشته دیوید از بورن ، لیزچارلز ویایامز وجی.ای.سایز خاطره وسترنهای سنتی خشن آمریکارا ـ درپرداختی امروزی ـ زنده میکند اما در تنفیق وسترن سنتی با وسترن جامعه امروز آمریکا یا بطور کلی غرب«فصل شکار» فیلمی است . خشن، غیرانسانی و غیر قابل تحمل.

فیلم با یک سکانس طولانی شادی‌آفرین ـ برای شخصیت‌های آن آغاز می‌شود.

کن ـ پیترفوندا ـ بهمراه دو دوستش آرتی و گریک بعادت سالیان پیش سرمست وشاد ومجهز رهسپار شکار می‌شوند. در بین راه در یک پمپ‌بنزین نگاهشان را اندام زیبای دختری می‌رباید که با مرد میانسالی همسفر است . راه عوض می‌شود. دختر ومرد را باسارت می‌گیرند وبه‌جزیره‌ای که میعادشکار آنهاست می‌برند .بعداز بازیهای‌آزار دهنده‌ای‌بدختر تجاوز می‌کنند وبه‌آنها نیمساعت فرصت میدهند که‌از جزیره بگریزند و البته باقید این شرط که آنهاشکار های متحرکی برای این سه موجود خبیث خواهند بود. و ماجرا از این ببعد آنچنانکه کارگردان و نویسندگان سنارتو می‌خواهند پیش میرود، بدون اینکه تماشاچی بتواند پیش بینی کند.

جبر تقدیر پیام کلی فیلم است . اما کارگردان در پرداخت فلسفی بدلیل نشستی که در خط داستان وجود دارد بیان رسایی ندارد و آنچه در پایان‌برای تماشاگر میماند محکومیت مطلق انسان بدست تقدیر است.

این محکومیت در ادبیات نمایشی بسیاری از کشورها بموافقیتی می‌گراید که انسان در برابر ان درمانده می‌شود.

شکسپیر درانللو، رومئو ژولیت وشاهلیر این تحکم تقدیر را برانسان به بهترین شیوه‌ای در قالب نمایشی آن مطرح می‌کند همچنین‌است فردوسی در داستانهای رستم و سهراب ، سیاوش و رستم و اسفندیار آمانویسنده امروز در نقبی به زمان‌بدید دیگری مساله را می‌شکافد. آنگاه که آلبرکامو درسیزیف به تحلیل تقدیر می‌پردازند، انسان در برابرسرنوشت معترض می‌شود واین اعتراض بطغیان می‌انجامد در جمیع این آثار انسان محکوم سرنوشت است که بهرحال فرجامش نیستی است . اما این نیست شدن گاه متافیزیکی می‌شود وگاه در برابر واقعیت زمانی قرار میگیرد ودر «فصل شکار» تقدیر بیشتر متافیزیکی است هرچند زمینه‌های اجتماعی امروزی نیز داردو گویی انسان آن را بادست خویشتن از پیش رقم‌زده است. قهرمانان فیلم هریک‌بنوعی‌در نیستی خود شریکند.

کن ـ آرتی وگریک محکومند چون هرسال فصل شکار بشدر جنسی انسان نیز می‌پرداخته‌اند.

مارتین مردی که همسفر دختر فیلم است نیز محکوم است چون زن و فرزندش را رها کرده و معشوقه زیبایی یافته است . نانسی (کورنلیاشارپ) این معشوقه زیبا نیز به چنین سرنوشتی دچار است.

وقتی این دو ـ نانسی ومارتین ـ بطرز فجیعی بدست آن‌سه خبیث‌ازپای درمیایند کسی بایدسرنوشت آنان را نیز ترسیم کند. موجود نامشخصی بجزیره وارد می‌شود و چون سایه‌ای سهمگین براین سه‌تن لرزه می‌افکند و آنانرا بهمانگونه که‌تماشاگر میخواهد از پای درمیاورد واین آخری سرنوشت خویشتن را از پیش رقم زده است . سرنوشتی که وجدان آگاه او نیز در ترسیم آن باو کمک می‌کند او می‌بایدعمری را در حبس بگذراند.

●●●

کارگردان در پرداخت قصه سینمایی فیلم آدم موفقی است. ایجاد اضطراب و القاء خشونت ـ با بهره‌گیری از قواعد پیشرفته سینمایی‌ـ به بیان‌تصویری او کمک می‌کند و البته در این مین تماشاگر بدون رضایت از سینما بیرون میاید، چرا که در تمامی طول فیلم هیچ منطق خاصی وجود ندارد که چنین‌ماجرایی پیش‌رو نهاده شود. مرد آخری که به همه چیزخاتمه میدهد (ویلیام هولدن) دخترسالهای‌پیش وسیله کن (پیترفوندا) مورد تجاوز واقعشده واز او پسری برجای مانده است . سالیان دراز او دربی شکار شکارچی بوده وبالاخره قاتله را خاتمه میدهد.

یک سیر منطقی در «فصل شکار» وجوددارد. زمینه فرهنگی آن سه تن به هیچ وجه برای انجام چنین کاری مشخص نیست و تماشاگر نمی‌تواند با آنها رابطه ایجاد کند. هویت فرهنگی ندارند و همه چیز پیش‌بینی نشده عمل می‌شود.

فقط در یک پلان از اوین سکانسهای فیلم‌زمانی که ویلیام هولدن نوه‌اش را به خانواده «کن»میسپرد، درگوشه‌ای از باغ ، او باپسربچه «کن» که ماسک وحشتناکی برچهره دارد روبرو می‌شود. این دو در واقع برادرند . اما نوه معصوم نمی‌داند باچه‌خباثتی روبروست.

پایان فیلم و استفاده از پخش صدا وسیله ضبط صوت که برای «کن» آزار دهنده است فصلی جنایی است که به هیچ وجه در مسیر این داستان نیست و کارگردان در این زمینه با بهره‌گیری از اضطرابهای کلیشه شده سینمایی در فیلمهای جنایی ناموفق‌ترین فصل فیلم را بدست میدهد.

اما اساس حادثه دریک پمپ‌بنزین پایه ریزی می‌شود جائیکه فی‌البداهه می‌تواند مظهر انفجارباشد انفجار برای آنچه در پایان فیلم صورت می‌گیرد و آتش زدن به خواست جنسی سه خبیث فیلم. آنجا که دخترک بااندام کشیده و زیبا در یک پوشش قرمز هوس‌انگیزدر درون آن سه تن احتراق ایجادمیکند

فیلم، آزار دهنده وبیرحمانه است ، کارگردان تنهابه «عمل» تکیه می‌کند نه «عکس‌العمل» . سناریست ها وکارگردان آدمهای بیماری هستند که در توجیه بدی، عوامل نارسای بدی را در خدمت میگیرند .

## البته حق باشماست اما...

کاظم سادات اشکوری

درآن روز هاکه خوانندگان شروع کردند به‌خواندن «آهنگ» و نوازندگان تصمیم گرفتند «ترانه» بنوازند، «رضا» یک دل نه صد دل عاشق «مینا» شد .

خوب اشما که «رضا» و «مینا» رانمی‌شناسید ، شاید هم دلتان نمی‌خواهد بااین دونفر آشنا بشوید ،اما من ناچارم ـ یعنی «وظیفه» بمن حکم می‌کند ـ که «رضا» و «مینا» رابشما بشناسانم . بعداگر دلتان خواست می‌توانید بارضا و مینا بیشتر آشنا شوید .

عرض کنم خدمت باسعادت شما: رضا راننده بود .نمی‌دانم به‌کسی که پشت فرمان «وانت‌بار» می‌نشیند می‌توان راننده گفت یانه. ازشما چه پنهان ما از نظر واژه چندان عنی نیستیم. از طرفی اجازه نداریم واژه بسازیم . اگر اجازه داشتیم، نه «اجازه» به‌چه درد می‌خورد . اجازه کبریای آدمی آبونان نمی‌شود . ولی من‌نمی‌توانم قبول کنم به «حافظ» شاعربگویید و به‌فلان فکلی دفتردار که کلاس شعر سازی ، دایر کرده است نیز شاعر بگویند . باید پنجاه‌تا لااقل ـ صفت داشته باشیم تا بتوانیم به‌دنبال نام اینان اضافه کنیم. حتی درست نیست آنکسی که پشت فرمان «کامیون» می‌نشیند «راننده» باشد ، ودوچرخه سوار هم راننده باشد . آنکسی که «تاکسی» رابه حرکت درمی‌آورد «راننده» باشد و آن که «بنز ۲۸۰» راباسرعت ۱۸۰ میراند، نیز راننده این ـ به نظر مخلص ـ نوعی‌توهین است‌به‌شخصی که بنز ۲۸۰ دارد. بله ، می‌توان شکایت کرد آقا ! بالاخره مرجعی هست که به‌این قبیل شکایات رسیدگی کند .

به‌هرحال ... تاهنگامی که واژه‌ی جدیدی برای آن کس که پشت فرمان وانت‌بار می‌نشیند نساخته‌اند ، اجازه بدهید مانیز ایشان‌را «راننده» بنامیم. چاره‌ای نیست ، برویم سر مطلب .

رضا که راننده‌ی وانت‌بار بود، کارش این بود که از شهر می‌رفت‌بده و برمی‌گشت . هنگامی که محصول به دست‌می‌آمد، رضا وانت‌بارش را از گوجه فرنگی ، خیار، خربزه . هندوانه وازاین قبیل پرمی‌کرد و به‌شهر می‌برد.

رضا پیراهن‌های رنگارنگ آستین‌کوتاه می‌پوشید ، و دکمه های پیراهنش را+ تا ناف بازمی‌گذاشت . اگر غیر از این می‌کرد ،درست نبود ، آخر سینه‌ی پرپشم ایشان را می‌بایست دیگران هم می‌دیدند . می‌گفتند ،رفتار یکی از خوانندگان (خواننده کمچه عرض‌کنم) دراو اثر گذارده‌است، اما پنده باور نمی‌کنم. جماعت «راننده» از جماعت «خواننده» چه کم‌دارد که از تاثیر پذیری سخن بمیان آوریم. راننده کم‌شاعر نیست تاشعر دیگری را کش برود و باکمی پس و پیش کردن بنام خود بچاپ برساند، ناقدهم نیست که از هرکه خوشش می‌آید تعریفش کند. راننده راننده است . وخواننده خواننده . حتی ـ می‌توان گفت ـ بسیاری از خوانندگان تحت تاثیر مستقیم رانندگان هستند ، یعنی خوانندگان،نوعی نزدیکی فکری بارانندگان دارند،کافی‌ست خواننده‌ای ترانه‌ای بخواند که رانندگان آن ترانه را نیستند ، آنوقت حساب آن خواننده پاک است . بهمین علت است که اغلب خوانندگان ترانه های مورد پسند رانندگان را می‌خوانند . پس صحیح نیست بگوئیم رضا راننده تحت تاثیر فلان خواننده بوده است . اصلا رضائی که من می‌شناختم کسرشان خود می‌دانست ازاین قبیل آدمها تقلید کند.

باری ... رضا پشت فرمان وانت‌بار که می‌نشست ، خدا رابنده نبود، ازوسط درخت ها می‌راند و هی‌فرمان را به این طرف و آن‌طرف می‌چرخاند . گاه دست چپش را به پنجره‌ی وانت‌بار تکیه می‌داد و بادست راست رانندگی می‌کرد، وگاه دست راست را به پشت شیشه‌ی جلو می ـ گذاشت و بادست چپ فرمان را نگه می‌داشت .

رضا کهنه‌کار بود . چشمان نافذ، چهره‌ی گشاده ، ابروان پرپشت و موهای وزوزیش همه و همه گواهی می‌دادند که رضا از آن کهنه‌کار هاست . هرکه حرف میزد، یعنی‌همینطور برای خودش حرف می‌زد ،رضا با «ضامن‌دار» می‌پرید وسط . رضا که‌می‌پرید وسط دیگر کسی حرف نمی‌زد، هرچه رضا می‌گفت،حرف بزنید ، مگر شما زبان ندارید؟ کسی حرف نمی‌زد .بله! جائی که رضا بود همه لال میشدند، جائی هم که رضا نبود وصحبت از رضا بودبازهم همه لال می‌شدند.

و این رضا، عاشق مینا شد . مینا دختر روستائی فقیری بود که «شرم» را از اجدادش به‌ارث برده بود . مینا بلند بالا بود و سیمائی شرقی داشت با ابروان سیاه و چشمان درشت. جز چهره‌اش و کمی از موی سیاه جلو سرش . دیده نمی‌شد . «حجاب» را با«حجب» به‌ارث برده بود . یعنی ـ در حقیقت ـلزومی نمی‌دید نافش رابه‌این و آن‌نشان بدهد .

اما ناچارم بگویم ، اغلب دختران روستائی از رانندگان خوششان می‌آید . وشاید به‌این دلیل بود که رضا نوانست‌در قلب مینا راه‌پیدا کند. البته بطور قاطع نمیتوان گفت، نخست‌مینا از رضا خوشش می‌آمد، اما بتدریج که رضا سرراه مینا قرار می‌گرفت ،به مقصود نزدیکتر میشد نخست سرچشمه بودکه رضا مینارا دید ، آخر چشمه‌ی ده کنار جاده‌قرار داشت،وبعد سر مزرعه.

رضا در روزهای اول دل ازدست داد، اما مینا بتدریج رام شد. شرح جزئیاتش رااگربدهم حوصله‌تان سر می‌رود . فقط همینقدر بگویم که رضا یک روز مینا را سوار وانت‌بارش کرد . مینا نمی‌خواست سوار شود ، اما رضا به‌او قول دادکه درشهر برایش لباس های گرانقیمت خواهد خرید واورا به‌عقد خویش درخواهد آورد واتاقی اجاره خواهند کرد وباهم خواهند ماند.

ومینا فکر می‌کرد ، چه‌بهتر ازاین. درشهر زندگی کردن و لباسهای شهری پوشیدن و ... کار نکردن . اما میدانی‌دانست که «رضا» اورا برای چند شب می‌خواهد . آخر درشهر که مثل ده‌زن رابرای همیشه نمی‌خواهند .اگر شخصی‌پیدابشودوزن را برای همیشه بخواهد به ریشش می‌خندند . اغلب زنها هم مردرا برای همیشه نمی‌خواهند. یعنی درشهر مردم به‌دنبال «تنوع» هستند. و مینا نمی‌دانست «تنوع» یعنی چه رضاهم نمی‌دانست . ولی رضا هنگامی که راننده‌ی یکی از گردن کلفت هابود . «تنوع» را یاد گرفته بود وخیلی چیزهای دیگر یاد گرفته بود که ... دراینجا مورد نمی‌بینم بگویم ، درجای دیگر باید گفت .

واما ... آقائی کمشما باشید، رضا مینارا به‌شهر برد. مینادر شهر ماند، ورضا بازهم باوانت بارش می‌رفت به‌ده وبرمی‌گشت . آقا می‌خندند ده را عوض کرده‌است .

حقیقت قضیه این‌است که رضا پس‌از یک هفته ازمینا خسته شد. میناتنها بود. رضا ازآن شهر رفته بود ومینا تنها مانده بود .

مینا یک هفته هم درآن اتاق اجاره‌ای که اجاره نشینان دیگرهم در همسایگی‌اش بودند وجوانکی هم بود کمکارمند نمی‌دانم کدام اداره‌بود و «مینا» رابه‌چشم خریداری مینگریست، ماند. اما از رضاخبری نشد.

کارمند نمی‌دانم کدام اداره که دید «راننده» پیدایش نیست . بامینا دوست شد . چند روز بعد که صاحبخانه مینا و «کارمند نمی‌دانم کدام اداره» را دربغل هم‌دید «فریدش به‌آسمان رفت که ،شما اینجا رابه‌گند کشیده‌اید. کارمند نمی‌دانم کدام اداره گفت ، اینجا بهتر از جاهای دیگر نیست و جاهای دیگر هم بهتر ازاینجاست . یعنی هممجا مثل هم‌است. اگر حرف بزنی آبروی خودت می‌رود صاحبخانه که دید حریف «کارمند نمی‌دانم کدام اداره» نمی‌شود، به‌مینا دستور داد گورش راگم کند. و میناکه دید نه‌پولی در بساط دارد ونه زوری، دمش را روی کولش گذاشت در یک روزصبح بقچه‌ی لباسش را برداشت و براه افتاد .

مینابه خیابان آمد، بدون اینکه بداند بکجا می‌رود.

منتقد : ـ البته، حق باشماست اما .... خوب ! تا حدودی با «رضا» و «مینا» آشنا شدیم. تااینجای داستان که فشرده‌ی «کتاب اول» باشد، چند انتقاد به‌نظرم رسید.

نویسنده: ـ قربان! اگر اصولی بود می‌پذیرم‌وگرنه بهتر است عنوان نفرمائید .

منتقد : ـ البته، حق باشماست اما ... سعی می‌کنم اصولی باشد. نخست اینکه نمی‌توان باور کرد یک دختر روستائی به این سادگی فریب یک راننده‌ی شهری را بخورد .

نویسنده: ـ قربان! اختیار دارید، وسط کلام‌شما

بقیه درصفحه ۱۷

## فعالیت‌های هنری

**نگارخانه مانی**

نمایشگاه آثار نقاشی ایرج حضرتی در نگارخانه مانی
بازدید :۵ تا۸ بعداز ظهر .
نشانی: خیابان پهلوی ، چهار راه امیراکرم ،ساختمان کورش طبقه سوم.

**تهران گالری**

نمایشگاه نقاشی ، کولاژ ، تاپیسری ولیتوگرافی از «ویکتور وازارلی».
بازدید ۵ تا ۸ بعدازظهر.
نشانی:عباس‌آباد ،چهارراه قصر ، تلفن ۸۴۴۰۵۵ .

**گالری لیتو**

نمایشگاه کولاژ و مجسمه مریم جواهری
بازدید ۱۰ـ۱بعدازظهر۵تا۸ بعدازظهر .
نشانی: خیابان‌آبان‌شماره۳

**انجمن ایران وآمریکا**

تازه‌ترین کار های استاد مینیاتوریست محمود فرشچیان
بازدید ۵ تا ۸ بعدازظهر .
نشانی خیابان وزراء.

**خانه آفتاب**

نمایشگاه آثار « نقاشیخط »محمد رضا جوادی
بازدید: صبح وعصر
نشانی : خیابان روزولت روبروی دانشسرایعالی.

**گالری زروان**

نمایشگاهی از کارهای «گلارس‌الدنبرگ » بنام « یادداشت های دور دست »
بازدید : بعداز ظهر ها ۵ تا۸
نشانی :گالری زروان ، میدان کاخ ،خیابان انتهاج

**تئاتر کوچک تهران**

نمایش ایرانی « هجرت »
نویسنده‌وکارگردان نوذر آزادی درتئاتر کوچک تهران .
ساعت اجرا ۵ر۸ بعدازظهر
نشانی: خیابان پهلوی‌بازار صفویه .

**تالار ۲۵ شهریور**

نمایش « شنل » اثر گوگول‌به کارگردانی جعفر والی در تالار ۲۵ شهریور بروی‌صحنه است.
شروع اجرا: ۵ر۷بعدازظهر
جمعه‌ها : ۵ بعدازظهر
نشانی : ضلع جنوبی پارک شهر

**تالار مولوی**

نمایش «اتللو» نوشته ویلیام شکسپیر به کارگردانی محمدکوثر وهمکاری دانشجویان هنر های زیبا
اجرا : ساعت ۸
نشانی : خیابان ۲۱ آذر

**تالار نقش**

نمایشگاه‌خانم‌نمیلا امیرابراهیمی شامل نقاشی و مجسمه های چوبی در تالار نقش .
بازدید : ۵ تا ۸ بعد از ظهر
نشانی : خیابان کندی ، جنب دانشکده علوم تربیتی

**تئاتر شهر**

نمایش قلندرخونه تا پایان‌مهر ماه در تئاتر شهر اجرا میشود.
شروع اجرا: ساعت ۸ بعد از ظهر

**تالار قندریز**

آثار پروانه اعتمادی ، جمال بخش‌پور و سعید شهلاپوردرتالار قندریز
بازدید ۵ تا۸ بعدازظهر .
نشانی خیابان ناهرخا ، خیابان دانشگاه شماره ۲۰ .

# تدارک بزرگترین سرشماری تاریخ ایران

**۸ روز دیگر ماموران سرشماری در تهران ، اصفهان ، میناب ، سمنان ، ایذه و لنگرود سرشماری آزمایشی نفوس و مسکن کشور را آغاز میکنند .**

سرشماری آزمایشی که از روز ۸ آبان‌ماه جاری آغاز و بمدت ۲۰ روز ادامه خواهد داشت ، مقدمه‌ای‌است درجهت انجام سرشماری عمومی سال ۱۳۵۵ که براساس قانون‌منبعد هر ۱۰ سال یکبار انجام‌خواهد شد .

در سرشماری آزمایشی‌کشور خانوارهای چهار شهرستان ایذه ، سمنان ، لنگرود و میناب و قسمتهائی از دوشهر تهران و اصفهان زیر پوشش سرشماری قرار میگیرند .

در سرشماری آزمایشی ۴۲ هزار خانوار تهرانی و ۸هزار خانوار اصفهانی و ۹۳ هزار خانوار در شهرستانهای ایذه، میناب، لنگرود و سمنان مورد سرشماری قرار میگیرند .

در طرح آزمایشی از کلیه امکانات موجود از قبیل‌وسائل ارتباطی مدرن ، پرسنل مجرب و آموزش دیده استفاده می‌گردد .

**علت انتخاب**

یک مقام مطلع آگاه در مرکز آمار ایران در زمینه انتخاب شهرها و شهرستانهای ذکر شده برای انجام سرشماری آزمایشی به گزارشگر ما گفت: شهرهائی‌که سرشماری‌آزمایشی در آنها اجرا میگردد ، از لحاظ جغرافیائی کاملامتفاوت و هریک نماینده مناطق مشابه خود خواهندبود تا بدینوسیله بتوان به کلیه مشکلات عملی کار برای انجام سرشماری کل کشور در سال آینده پی برد .

میناب دراستان‌ساحلی دارای روستاهای متفرق زیاد وبطور کلی نماینده‌ای از شهر های کنار دریای عمان و خلیج فارس است .

ایذه در استان خوزستان منطقه‌ای کوهستانی وصعب - العبور است که‌باوجودخانوار های متحرک ، نماینده مناطقی است که آمارگیری در آنها با مشکلات زیادی روبرو است .

شهرستان لنگرود دارای سکونت‌های‌متفرق‌و درمنطقه‌ای جنگلی واقع گردیده.

سمنان نیز نماینده‌ای ازمناطق حاشیه کویر است. شهرتهران نیز بعلت توسعه ساختمانها و آپارتمان نشینی و همچنین مهاجرپذیری ان انتخاب شده و بالاخره اصفهان بعنوان نماینده‌ای از یک شهر صنعتی، تجاری و توریستی انتخاب گردیده است .

سرشماری آزمایشی درمناطق فوق مقدمه‌ای است در جهت انجام سرشماری عمومی‌کشور در آبان ماه سال ۱۳۵۵ .

سرشماری آزمایشی مشکلات عملی کار را برای انجام سرشماری کل کشور در سال آینده مشخص میکند تا برای رفع آنها اقدام شود .

در سرشماری آزمایشی از پیشرفته‌ترین متد و روشهای آماری کشورهائی چون‌امریکا، کانادا و فرانسه استفاده می‌شود ودرحین‌انجام‌سرشماری، مرکز آمار ایران از کمک سازمانهائی‌چون‌سپاهیان‌انقلاب و همچنین برخی‌ازوزارتخانه ها و موسسات دولتی دیگر برخوردار خواهد شد .

در پرسشنامه‌های سرشماری آزمایشی برای هرفرد درحدود ۴۰ سئوال در نظر گرفته‌شده است که پاسخ اغلب آنها آری یا نه است .

نتایج بدست آمده از این سرشماری با مدرن‌ترین‌وسائل مخابراتی از قبیل بی‌سیم و تلکس به مرکز ستاد سرشماری فرستاده میشود .

کلیه پرسشگران‌و آمارگیرانی که برای انجام سرشماری به منازل مراجعه میکنند، دارای کارت شناسائی که به سینه‌آنان نصب شده میباشند .

تمام ارقام و اطلاعاتی که در این سرشماری از خانوارها جمع‌آوری میشود ، محرمانه تلقی شدمو طبق‌قانون‌بهیچوجه نمیتوان از نتایج حاصله علیه یاله کسی استفاده کرد و کلیه اطلاعات‌صرفاجنبه‌آماری دارد.

**سرشماری تهران**

برای انجام سرشماری در تهران دو ناحیه سرشماری در نظر گرفته شده است ، ناحیه یک سرشماری که محل‌استقرار آن در شهرداری ناحیه‌آتهران تعیین شده است .

آمارگران این ناحیه، شمال شرقی و جنوب شرقی شهر را مورد سرشماری قرار میدهند .

ناحیه دو سرشماری درانتهای خیابان میکده در محل‌ساختمان شماره ۳ مرکزآمار ایران‌مستقر میشود و آمارگران این‌ناحیه شمال غربی ، جنوب غربی و غرب شهر تهران را زیرپوشش سرشماری قرار خواهند داد.

در سرشماری‌آزمایشی‌کشور، اتباع خارجی مقیم ایران نیز مورد سرشماری قرار میگیرند.

**جزئیات سرشماری**

در سرشماری آزمایشی‌کشور که الگوی سرشماری عمومی نفوس و مسکن در سال آینده است بغیر از سرشماری از اعضا معمولی هر خانوار (اعم از مرد و زن ، پیر و جوان ، کودک و شیرخوار)افراد زیر نیز مورد سرشماری قرار می گیرند :

- خدمتگزاران و دیگر کارکنانی که با خانوار بسر میبرند .
- مهمانان دائمی که با خانوار زندگی میکنندو افرادی که در خانوار پانسیون‌هستند.
- کسانیکه هنگام مراجعه مامور سرشماری بطور موقت برای کسب و کار، استراحت، گردش ، زیارت و ماموریت‌نزد خانوار نیستند .
- کسانیکه بعلت بیماری موقتا در بیمارستان‌بسرمیبرند.
- مادران و نوزادانی که هنوز از زایشگاه به خانه باز نگشته‌اند .
- افرادی‌از خانوار که‌هنگام سرشماری در خارج از کشور مشغول تحصیل میباشند .
- افراد غایب موقت که علت غیبت آنان بر افراد حاضر خانوار معلوم نیست .

در سرشماری هر خانوار افرادی نیز که جزو خانوار معمولی مورد سرشماری قرار نخواهند گرفت ، بشرح زیر تعیین شده‌اند :

- میهمانان موقت که محل اقامت معمولی آنان جای دیگر است .
- افرادی از خانوار که برای کار یا تحصیل در داخل کشور خانه را ترک گفته‌اند و محل زندگی معمولی آنان جای دیگری است .
- افرادی از خانوار که هنگام سرشماری عضو خانوار های دستجمعی هستند ، یعنی در محل‌هائی مانند سربازخانه، کوی دانشگاه ، پانسیون ، پرورشگاه ، آسایشگاه ،زندان، تیمارستان و مانند اینها بسر می‌برند .

**پرسشنامه سرشماری در پرسشنامه‌هایی که برای سرشماری آزمایشی نفوس و مسکن ازخانواده‌ها بعمل‌می‌آید چهل سئوال در نظر گرفته‌شد که پاسخ به آنها سازمانهای**

**۱۴۳ هزار خانوار تهرانی و شهرستانی سرشماری آزمایشی میشوند**

**۸روز دیگر سرشماری آزمایشی کشور شروع میشود**

**مختلف، در امر برنامه ریزی برای رفع احتیاجات مردم به کشور کمک خواهد کرد روی این اصل دادن پاسخ صحیح به پرسشهای این پرسشنامه‌ها اهمیت زیادی دارد .**

پرسش‌اول پرسشنامه مربوط به نام و نام خانوادگی ،تعداد افراد خانوار جنس ، تاریخ تولد ، سن و دین است که با پاسخ به این سئوالات تعداد جمعیت ، بعد خانوار ها ، جوانی و یا پیری جمعیت و نوع دین مشخص میشود .

سئوال دوم مربوط به محل تولد و همچنین نوع مدرک تحصیلی و رشته تحصیلی‌است که بدینوسیله میزان سواد و مدرک تحصیلی و همچنین رشته‌های تحصیلی‌جمعیت‌مورد سرشماری مشخص میشود .

پرسش دیگرمربوط به وضع زناشویی است که با پاسخ آن مشخص میشود که میزان جمعیتی که ازدواج کرده‌اند چقدر است همچنین‌میزان‌افراد بیوه و کسانی که مجرد هستند مشخص خواهد شد .

**وضع اشتغال :**

سئوال دیگری که‌درپرسشنامه مطرح خواهد شد وضع اشتغال است که بدین وسیله تعدادشاغلان، بیکاران، بیکاران فصلی ، افراد در جستجوی کار از کار افتادگان و غیره روشن میشود و با توجه به پاسخها سازمانهای مربوطه میتوانند برنامه‌های خود را برای بالا بردن اشتغال و غیره تنظیم کنند .

پرسش دیگری که مطرح می شود و در مورد نوع کار و سمت شغلی است ، که بدین وسیله میتوان آمار دقیق از انواع مختلف کاری‌که‌درکشور وجود دارد و اینکه شاغلان درکدام بخش اقتصادی فعالیت میکند و همچنین تعداد افراد شاغل در بخش عمومی یا خصوصی را بدست آورد . که با کمک این آمار میتوان نیاز هر بخش اقتصادی و کمبود یا زیاد بود نیروی کار آنهارا برآورد و برای حل آن‌اقدام کرد .

در پرسشنامه‌همچنین درمورد افراد معلول خانوارها نیز سئوال‌شده‌است که بدین‌وسیله تعداد معلولان (نابینایان ، ناشنوایان ، لالها ، کرولالها ، و فلج‌ها) مشخص میشود .

اینکار بدرخواست‌وزارت‌رفاه انجام میشود تا این‌وزارتخانه بتواند برای رفاه معلولان برنامه‌ریزی کند .

**نوع مسکن :**

همچنین برای تعیین محل سکونت در پرسشنامه‌سئوالاتی مطرح شده از قبیل اینکه چند اطاق در اختیار خانواده قرار دارد ، آیا خانه ملک شخصی است یا اجاره‌یی و غیره تا بدین وسیله بتوان‌تعدادافرادی که در خانه‌های نامناسب‌زندگی میکنند و یا تعداد اجارمنشینان را مشخص کرد و برای تامین مسکن برای این افراد برنامه‌ریزی صحیحی تهیه و اجراء کرد .

قسمت دیگر این پرسشنامه‌به صنایع خانگی ، اختصاص‌داده شده است که با پاسخ به این قسمت معلوم میشود ، که در طول سال خانوارها چه فعالیتهای خانگی انجام میدهند. مثلا آیا قالی بافی می‌کنند یا خیر .

سئوال دیگرپرسشنامه‌مربوط به نوع سوختی است که خانوارها برای گرم کردن و پختویز مصرف میکنند .

**وسایل ارتباطی**

همچنین برای تعیین وسایل ارتباطی خانواده و اینکه چه تعدادی از خانوارها وسایلی از قبیل رادیو ، تلویزیون و تلفن دارند درپرسشنامه قسمتی در نظر گرفته شده است .

سئوالات دیگر پرسشنامه مربوط به نوع ساختمان ، محل‌سکونت، مصالح‌ساختمانی که در ساختمان بکار رفته و همچنین درمورد آب‌مصرفی و اینکه آیا محل مسکونی آب لوله‌کشی‌داردیا خیر وهمچنین درمورد برق و اینکه آیامحل سکونت برق دارد یا خیر است و پاسخ به این قسمت به سازمانهای مختلف کمک‌خواهد کرد که بتوانند آمار دقیقی از احتیاجات‌مردم‌به آب‌لوله‌کشی، برق و غیره بدست آورند ودر برنامه‌ریزی های خود تامین این احتیاجات را در نظر بگیرند .


از فردا صبح فقط در

سینما سینه موند

سینمای مخصوص کودکان ، نوجوانان ،خانواده ها

یکربزن غرب

تماشای این فیلم سن و سال معینی نمی خواهد، همه می توانند با دیدن آن دو ساعت خوش باشند

اولین وسترن کمدی تاریخ سینما که تمام هنرپیشگان آن بچه ها هستند

از صبح یکشنبه‌روزفرخنده چهارم آبان‌درگروه ممتازسینمائی پایتخت

آسیا-مولن روژ-رکس
شهوند-لیدو-نپتون
ژاله-توسکا-المپیا
پاساژگاد-چرخ‌فلک-شرق

مشهور ترین زوج کمدی سینمای‌ایتالیا بصورت دو زندانی‌مفلوک‌در جزایردورافتاده خالق ماجراهائی هستند بس خنده‌آور و مضحک که هرکس در هر سن و سال از تماشای آن لذت خواهد برد.

آغاز دومین هفته نمایش در گروه سینماهای

سانترال - متروپل - رویال

چیچو و فرانکو در پاپیون

ازامشب فقط در

سینما امپایر

ماریان رمونت در فیلم رنگی

شب گرم، روز تلخ

تماشای این فیلم برای اشخاص کمتر از ۱۸ سال ممنوع است

گیشه سینما امپایر همه‌روزه بلیط رزرو می‌کند

از روزدوشنبه پنجم آبان درمجله جوانان آغاز میشود

مثلث برمودا

چرا درمنطقه برمودا دهها هواپیما - کشتی و صدها انسان بطرز مرموز و حیرت‌انگیزی ناپدید میشوند؟ مجله جوانان موفق شد کتاب عظیم و هیجان‌انگیزی که در فاصله یکماه در امریکا در هفت میلیون نسخه بفروش رفته است تهیه و ترجمه کند. اگر شما هم از علاقمندان بحوادث عظیم و ناشناخته جهانی هستید از دوشنبه پنجم آبان در گروه خوانندگان پرتیراژترین نشریه ایرانی قرار گیرید.

سی ودومین هفته نمایش

فیلم رکورد شکن تاریخ سینمای ایران

اژدها وارد می شود

هم‌چنان با موفقیت در

سینما کسری

این اولین باراست که فیلمی با این موفقیت و این زمان طولانی روی اکران بوده‌است
کلیه کسانیکه فیلمهای بروس‌لی را دیده‌اند معتقدند
که «اژدهاوارد می شود» بهترین فیلم بروس‌لی است

تفسیر اقتصادی

دکتر محمد ستاری
استاد دانشگاه تهران
و نماینده مردم رشت
در مجلس شورای ملی

## خدمات درمانی کشاورزی و دامپروری را به بخش خصوصی واگذار کنید

برای ازدیاد تولید فرآورده های کشاورزی و دامی گذشته از عوامل متعددی که باید مورد توجه قرارگیرد، دو موضوع از اهمیت ویژه‌ای برخوردار است که میتوان به آنها دو شرط کافی و لازم نام گذارد.

نکته اول که کیفیی معادل «شرط لازم» راداراد، ازدیاد موسسات کشاورزی و واحد های کشت وزرع، افزایش تولید در واحد سطح، بهره‌گیری از بذور اصلاح شده، کود و نظایر آن و در زمینه دامپروری سود جستن از دامهای پر بهره و اصیل برای تولید گوشت و شیر بیشتر و فرآورده های دیگر است. اما آنچه که بعد از این عامل به حساب می‌آید و بعبارتی «شرط کافی» خوانده میشود تامین حفظ و سلامت مزارع و موسسات دامپروری و انجام خدمات اطمینان بخش پیشگیری و درمانی و دفع آفات گیاهی وحیوانی است زیرا تنها در چنین صورتی است که میتوان از زحمات و فعالیتهای مرحله اول بهره‌ای متناسب گرفت و بعبارت دیگر موجبات بازدهی بیشتر را فراهم ساخت.

از نظر کلی بهمان ترتیب که در بسیاری ازممالک پیشرفته جهان که در فعالیتهای کشاورزی ودامپروری به توفیق های چشمگیری نایل گردیده‌اند متداول و مرسوم است باید تامین خدمات بهداشتی و پیشگیری از آفات و بیماریها را بعهده دولت گذاشت بنحوی که دستگاه های اجرائی با مسئولیت هائی که دراین زمینه احساس میکنند، حتی‌الامکان از اشاعه آفات در داخل مملکت و یا از ورود اینگونه عوارض از خارج بداخل کشور جلو گیری کرد، و با سمپاشی های مداوم و یا انجام واکسیناسیون های بموقع هرگونه آسیب را قلع و قمع نمایند و از جانب دیگر اجرای خدمات درمانی انفرادی و جستجوی راه حل های مثمر ثمر برای دفع آفات محصولات محلی و بسیاری از مسائل مهم و مرتبط‌دیگر را میتوان به بخش های خصوصی واگذار کرد. زیرا تجربه نشان داده است که چنین واحد هائی بعلت دارا بودن کادرهای ورزیده و افزونتر توانائی انجام کار و خدمات را بمراتب بهتر و موثرتر از دستگاه های اجرائی دولتی دارند و دلسوزی بیشتری در اجرای وظائف نیز بخرج میدهند.

مشهی باید در نظر داشت برای پیشرفت کار و تامین رفاه حال تولید کنندگان لازمست اعتبارات وکمک های لازم و کافی از سوی دولت جهت ایجاد و تعمیم چنین واحد هائی تخصیص داده شود بنحوی که قسمت اعظم هزینه و یا مخارج درمانی و اصلاحی نیز از اعتبارات کنونی وزارتخانه های زیربط که در حال حاضر بویژه در مورد مشکل نامبرده با کارآئی ناچیزی همراه است و یا از منابع دیگر مالی به نفع کشاورز و دامدار تامین و پرداخت شود.

بدیهی است در صورتی که اجرای چنین فکری‌قوت گرفته و بروالی صحیح کار خود را انجام دهد، بااعمال مدیریتی خلاق و ایجاد پوشش خدمات و سرویس‌منظم وکارساز فعالیتهای کشاورزی و دامپروری نه تنها در سطح روستاها بلکه در واحد های بزرگ تجارتی نیز از اطمینان و استحکامی بیشتر برخوردار شده و درنتیجه از هدر رفتن سرمایه ملی جلوگیری بعمل خواهد آمد. و مهمتر از همه اینکه بخاطر ایجاد اعتماد، سرمایه- گذاری در بخش های مختلف کشاورزی با مقیاس‌وسیعتر همراه با تلاش و کوششی شایسته‌تر از سوی صاحبان سرمایه و روستائیان غیرتمند کشور صورت میگیرد و نگرانی از هرز رفتن سرمایه و کار و تحمل خسارات‌بهیچ میرسد.

مهدی بهشتی‌پور

# چرا تجار صادرکننده کشمش مقصرند؟

**متاسفانه این بار تجار ایرانی در عهدشکنی پیشقدم شدند!**

درچند شماره‌قبل خبری‌داشتیم حاکی از این که اخیراهفت بازرگان عضو اتحادیه صادر کنندگان خشکبار دوهزار تن سیزه به قیمت هرتن ۴۸۰دلار (تنی ۷۰ دلار کمتر از حداقل نرخ اعلام‌شده‌ازطرف کنفرانس جهانی‌کشمش) ویکهزارتن‌برگه زردآلو به قیمت‌هرتن ۵۰۰دلار (۵۰دلار کمتر‌ازنرخ فعلی‌بازار) به نماینده جدید بازرگانی‌اتحاد جماهیرشوروی فروخته‌اند.

پس از انتشار این خبر مقامات مسئول‌اقتصادی که‌از این معامله آگاه‌شدند بادقیقتر بگوئیم: وزارت بازرگانی و مرکز توسعه صادرات ضمن اعتراض شدید نسبت بانجام این معامله،هیات مدیره‌اتحادیه مذکوررامورد بازخواست‌قرار دادند واز آنها خواستند که از رقابت های غیر عادلانه خودداری کنند.

بقرار اطلاع تجارفروشنده در پاسخ مقامات مذکور متذکر دلایلی شده‌اند که هیچکدام قابل قبول نیست و شایدهم مقامات‌مسئول‌نیزهیچیک‌ازدلایل آنها رامتوجه‌ندانسته‌اند.

یکی از دلایل این‌گروه در مورد ارزان فروشی اینستکه کشمشهای فروخته شده به شوروی‌ازمحصول آذربایجان تحویل داده خواهد شد، زیرا معتقدند که مقداری‌ازمحصول این استان بعلت باران‌زدگی قابل صدور به کشور های دیگر نیست.

همچنین‌فروشندگان کشمش بشوروی معتقدند که چون مقدار محصول‌کشمش امسال ایران وشایر کشورهای‌تولید کننده کشمش زیاد است اگر درحال حاضر تخفیف داده نشود‌ممکن‌است درآینده‌مجبور باشیم مقدارزیادتری تخفیف‌به دهیم.

گفته میشود که از ۱۰-۱۱ تن اعضای‌هیات‌مدیره اتحادیه صادرکنندگان خشکبار که کلیه آنها باتفاق رئیس هیات مدیره خود درموقع عقدقرار دادودردفتر نمایندگی‌شوروی حضور داشته‌اند تنها رئیس‌و سه‌تن از اعضای هیات‌مدیره‌با قیمت اعلام شده‌موافق نبودند وبهمین جهت حاضر بفروش نشدند ولی متاسفانه هفت تن ازاعضای هیات‌مدیره‌قیمت‌اعلام شده‌از طرف‌شورویها راقبول کردند وهمانطوریکه گفته شد دوهزارتن‌کشمش‌رادرتنی ۴۸۰ دلار پیش فروش کردند.

بیش از پنجاه هزار تن‌کشمش به خارج صادر کرد و دراوایل بهره برداری و عرضه محصول نو نیز از محافل مختلف‌خاصه از طرف بازرگانان صادر کننده اظهار امیدواری شد که قیمت کشمش صادراتی امسال بالاتر از قیمت اعلام شده از طرف کنفرانس جهانی‌کشمش‌بفروش خواهد رسید و همین طورهم شد و قیمت کلیه کشمش های بفروش رسیده‌خاصه به‌اروپای غربی‌از تنی ۵۷۰ تا ۷۰۰دلار بود. میدانید که در کنفرانس جهانی کشمش که در اواخر تیر ماه سال جاری با حضور نمایندگان هفت کشور منجمله ایران در یکی از شهر های انگلستان تشکیل شد کلیه نمایندگان کشورهای‌تولیدکننده کشمش متعهدشدند در موقع فروش به تعهدات خود عمل کنند و کشمش را به کمتر از قیمت اعلام‌شده بفروش‌نرسانند در این اجلاس قیمت کشمش صادراتی ایران حداقل تنی ۵۵۰ دلار تعیین شد و قیمت کشور های دیگر نیز به شرح زیر اعلام گردید.

افغانستان تنی ۵۰۰دلارترکیه و یونان تنی ۶۲۰دلار و افریقا جنوبی و استرالیا تنی ۷۰۰تا ۷۲۰ دلار.

بطوریکه معلوم‌است متاسفانه قیمت کشمش فروخته شده به شوروی حتی‌ازقیمت پائین‌ترین نوع کشمش جهان یعنی قیمت کشمش افغانستان ارزانتر بفروش رسیده است حال آنکه همزمان با انعقاد قرارداد‌فوق دو تن از تجار صادر کننده کشمش دوپارتی کشمش ۲۰۰ و ۲۵۰ تن را به انگلستان و هلند از قراری تنی ۵۸۰ تا ۵۹۰ دلار فروختند.

امسال چند پارتی‌ازمحصول نو کشمش توسط همین بازرگانان به‌کشور های‌اروپای غربی‌از قرار تنی ۵۸۰ تا ۷۰۰ دلار و به کشور های اروپای شرقی بین ۵۷۰ تا ۶۰۰ دلار بفروش رسیده‌است بدین‌ترتیب تنی ۴۸۰ دلار ظالمانه ترین قیمتی است که با شورویها معامله کرده‌اند.

اگر مقامات مسئول بازرگانی که مرتکب این اشتباه شده‌اند متوجه زیان ناشی از آن امر نشوند مطمئنا در پایان عرضه محصول خشکبارخاصه‌کشمش برای مادوزیان عمده به بار خواهد آورد، یکی مقابله به مثل توسط سایر کشور های صادر کننده خشکبار خاصه ترکیه و یونان در بازار های جهانی زیرا که بتصور اینکه ایران باز هم در فروش‌تخفیف خواهد داد آنها نیز در قیمت های خود تخفیف خواهند داد و دوم اینکه کشور هائی که تا امروز کشمش را با قیمت متداول از ما خریداری‌میکردند دیگرحاضربخریه قبلی‌نخواهند بود.

بازرگانان ما باید سعی کنند حداقل کشمش‌رابه قیمت اعلام شده و در حدود سال قبل بفروش برسانند تا در مقابل صدور ۴۰ الی ۴۵ هزار تن کشمش مقدار قابل توجهی‌ارز وارد کشور گردد.

در شش ماهه اول سال گذشته قریب ۱۷۰۳۶ تن بارزش ۸۲۲میلیون‌ریال‌کشمش و سیزه به خارج از کشور صادر شده حال انکه درشش ماهه اول سال جاری قریب ۱۷۰۴۷ تن بارزش ۸۰۸میلیون ریال کشمش و سبزه به خارج از کشور صادر شده است‌و این میرساند که‌قیمت‌صادراتی این محصول در سال گذشته گرانتر از سال جاری بوده حال آنکه محصول سال جاری خیلی‌مرغوبتر از سال گذشته است و هم اکنون آنچه به بازار عرضه میشود با گرمی مورد معامله قرار میگیرد و اگر در فروش این محصول بخارجیان بیش از گذشته دقت شود مسلما به تولید کنندگان این محصول نیز کمک شده است و میتوان امیدوار بود که در سال آینده محصول بیشتری در داخل کشورتولید گردد.

## گسترش قطبهای صنعتی

سمینار مربوط به بررسی مسائل انتقال تکنولوژی به‌ایران با حضور آقای فرخ نجم‌آبادی وزیر صنایع و معادن در سالن کنفرانس کارخانه تراکتورسازی ایران در تبریز گشایش یافت و مسائل مربوط مورد بررسی قرار گرفت. در جلسات این سمینار که تا ظهر سه‌شنبه گذشته طول کشید آقای دکتر تسلیمی مدیر عامل‌سازمان گسترش صنعتی و تولیدی شرکت داشتند.

وزیر صنایع و معادن ایران در مصاحبه کوتاهی اظهار داشت دراجرای اوامر مطاع‌ملوکانه مبنی‌برایجاد صنایع مکانیکی وماشین‌سازی در کشور ایران سه‌قطب صنعتی ایجاد شده که یکی از این قطب‌ها تبریز است‌و بتدریج قطب‌های صنعتی اراک و اصفهان نیز گسترش می‌یابد.

وزیر صنایع و معادن افزود سعی ما این است که در این مناطق ازسرمایه‌گذاریهای مضاعف جلوگیری‌شود وآنچه که بوجود می‌آید در سطح و مقیاسی باشد که بتواند نیازهای صنایع کشورمان را برآورده کند.

در تبریز آنچه که حائز اهمیت است مسئله ریخته‌گری است صنایع این منطقه به قطعات ریخته‌گری احتیاج دارد، باایجاد این‌واحد صنعتی کارخانه‌های این منطقه از قبیل موتورسازی و ماشین‌سازی میتواند قطعات ریخته‌گری مورد نیاز خود را از یک واحد اصلی و اساسی که در مقیاسی وسیع بوجود خواهد آمد‌تامین کند. آقای نجم‌آبادی سپس به اهمیت انتقال تکنولوژی به‌ایران اشاره کرد و گفت در کشوری که صنعتی شدن آن اززمان انقلاب شاه و مردم شروع شده و مسئله انتقال تکنولوژی یک مساله اساسی است که باید به آن توجه زیادی مبذول شود بهمین جهت ما در سمینار بررسی انتقال تکنولوژی به‌ایران در همین زمینه بحث خواهیم کرد و امیدواریم بتوانیم زمینه‌هایی فراهم کنیم که هرچه زودتر این تکنولوژی نه تنها مستقل شود‌بلکه بتدریج تکنولوژی خودمان را هم ایجاد کنیم.

## هزاران تن‌خربزه درمشهد بی‌خریدار مانده‌است

خبرنگار ما از مشهد گزارش میدهد: سرمای زودرس در شهر مشهد تاثیر بسزائی درکلیه امور داشت ازجمله میومو میوه فروشان که‌بیش‌از هرکس نسیم سرد زمستان راحس میکنند.

خبرنگار ما ازمشهد گزارش میدهد طی‌چندسال اخیر چنین پائیزی سابقه نداشته‌است و میتوان گفت که‌مردم مشهد غافلگیر شده‌اند.

بعلت سرمای زودرس خریداران خربزه کاهش یافته و متجاوز از هزاران تن‌خربزه درمشهد بی‌خریدار مانده است. جالب این‌که‌اهالی مشهد باسردشدن‌هوا حتی ازمیوه‌های زمستانی هم ازجمله‌انار استفاده نمیکنند هم‌اکنون میوه‌های خوب‌خراسان با ارزانترین قیمت‌به‌معرض‌فروش گذاشته شده‌است.

## اقتصاد جهان

### شکایت انجمن فولادریزان

وزارت خزانه‌داری امریکا شکایت انجمن صنعتی فولاد ریزان امریکا را مبنی براین که واردات فولاد از اروپا بدین‌علت که‌دولت‌های‌اروپائی کمک‌های تشویقی زیادی‌به صادرکنندگان خود‌می کنند باعث زیان فولاد ریزان امریکایی است رد کرد این‌کمک از جانب بریتانیا فرانسه آلمان‌غربی بلژیک هلند لوگزامبورگ وایتالیا به‌فولادریزان‌داده میشود. جمع‌کل واردات امریکا ازاین کشورها طی سال گذشته بالغ‌بر دو میلیارد تن‌بود.

شکایت فولاد ریزان امریکا موقعیت دولت امریکا را درزمانی که‌خواستار مذاکره برای‌تدوین یک موافقت‌نامه جدید بازرگانی‌جهان است‌نزول کرده‌است.

### تامین پنبه مورد مصرف کارخانه‌های سایگون

اتحاد شوروی تعهد کرده‌است که پنبه مورد نیاز بزرگترین کارخانه پارچه بافی سایگون راتا پایان ماه‌جاری تامین‌کند. این‌کارخانه قصددارد که‌درسال ۱۹۷۶ تولید خودرابه دوتا دربرابر سال ۱۹۷۵ برساند. درحال حاضر۸۰ درصدتمام‌کارخانه های پارچه بافی درزیرنظارت کامل دولت سایگون است.

### نرخهای حداکثر وحداقل کاکائو

بموجب موافقت‌نامه بین‌المللی جدیدی در باره کاکائو که‌چهار روز پیش در ژنو انتشاریافت نرخهای حداکثر وحداقل کاکائو به ترتیب هر پاوند ۵۵و ۳۹ سنت‌اعلام شد. این موافقت نامه‌که در کنفرانس یك‌ماهه ۵۵ کشور تولیدکننده ومصرف کننده کاکائو موردتوافق قرار گرفته و جانشین موافقت‌نامه مشابهی شده‌است که‌قرار بود ازسی‌ام سپتامبر ۱۹۷۶ ملغی‌شود.

موافقت‌نامه فعلی که‌درسال ۱۹۷۳ تدوین شد هرگز به‌اجراگذارده نشد زیراکه قیمت کاکائو در بازار جهانی پیوسته بالاتر از بهای رسمی‌آن بود ابتدا هرپاوند از ۲۳تا۳۲ سنت‌و در سال‌پیش از هر پاوند ۲۹٫۵ تا۳۸٫۵ سنت قیمت کاکائودر بازارجهانی هنوز هم بالاتراز قیمت حداکثر تعیین شده جدید«هر پاوند ۵۵سنت» است.

### وضع عرضه پول بریتانیا

بنابر اعلام بانك‌آف‌انگلند- عرضه پول‌بریتانیا طی چهار هفته مختوم به۱۷ سپتامبر ۲٫۳ درصد بیشتر شده درحالی که‌این درصد درچهار هفته مختوم‌به ۱۷ اوت ۱٫۵ درصد افزایش داشته‌است.

همین بانك باتوجه بدین ارقام اعلام کرده است که طی سه‌ماهه مختوم به ۱۷ سپتامبرافزایش پول در گردش بروات دیداری نرخ سالانه‌یی‌برابر ۲۶ درصدداشته درحالی‌که‌طی سه ماهه‌اول ۱۹۷۵، این رقم ۱۴ در صد بوده است.

### درخواست تثبیت دستمزدها

ژان‌پی‌یرفورکاد ،وزیر دارائی فرانسه باتوجه به نشانه‌های هشدار دهنده تورم اقتصادی درفرانسه گفته‌است که‌درسال ۱۹۷۶ بایدتوجه شدیدی‌نسبت به تثبیت دستمزد ها وقیمت ها معطوف گردد.

افزایش مالیات برالکل، توتون، سلیت‌های شرط بندی اسبدوانی و وضع مالیاتی برابر ۳۳ درصد برای بلیت سینما ها، هنگام نمایش فیلم های سکسی از جمله پیشنهاد های اوبرای غلبه بر تورم است بودجه پیشنهادی فورکار ازلحاظ هزینه ها ۲۹۲٫۸ میلیارد فرانك «درحدود ۶٫۷ میلیارد دلار» بیش‌از بودجه هزینه‌های سال‌جاری است‌و باآن‌که رسماگفته شده‌است که‌بودجه‌یی متعادل است‌اما پیش‌بینی مازادی برابر ۱٫۴میلیارد فرانك «درحدود ۳۱۸ میلیون دلار» برای‌آن میشود.

فورکاد هنگام تقدیم‌لایحه بودجه به‌پارلمان گفت که افزایش تقاضا برای افزایش دستمزد ها از لحاظ اقتصاد ماقابل تحمل نیست.

دردومین سه‌ماهه سال‌جاری میزان دستمزد ها در فرانسه ۴٫۹ درصد افزایش یافته‌که نرخ سالانه آن برابر ۲۰درصد میشود درحالیکه‌افزایش قیمت ها آهسته شده‌است.

وزیردارائی فرانسه همچنین گفت‌که مساله مهم دراقتصاد امروز فرانسه مساله بیکاری است. اگرچه تعداد آنها کم‌تر ازیك میلیون و درحدود ۹۴۶۰۰۰ تن‌است «اتحادیه‌های کارگری رقم‌واقعی بیکاران راه‌را ۱ میلیون‌تن از۱۴ میلیون تن نیروی کار فرانسه میدانند».

## خبرهای کوتاه اقتصادی

### بورس

تازه‌ترین نمودار میانگین بهای سهام سی موسسه‌صنعتی وابسته به داوجونز بدین‌شرح اعلام شده‌است:

سهام صنعتی ۴٫۵۷ واحد ترقی کرده‌و به ۸۴۷٫۵۳ واحد رسیده است.

سهام حملو نقل ۱٫۳۱واحد ترقی کرده‌و به ۱۶۷٫۶۱ واحد رسیده‌است.

تازه ترین نمودار میانگین بهای سهام در بورس نیویورك بشرح زیر گزارش شده‌است:

سهام صنعتی ۰٫۴۲ واحد ترقی کرده‌و به ۵۳٫۳۶ واحد رسیده است.

سهام حملو نقل ۰٫۲۵واحد ترقی کرده‌و به ۳۱٫۵۴ واحد رسیده است.

### بهبود کیفیت پنبه

دراجرای طرح‌افزایش تولید و بهبود کیفیت پنبه در سال زراعی ۵۴- ۵۵ با همکاری کارشناسان سازمان پنبه ودانه های روغنی خراسان ۲۲۲۰ هکتار ازاراضی‌زراعی شهرستان کاشمر زیر پوشش محصول پنبه قرارگرفت.

برای اجرای این طرح‌مقدار ۱۳۰ تن بذر گواهی شده مرغوب پنبه بارزش ۱۳۸۴۵۴۵ ریال ومقدار ۴۴۴ تن کود شیمیایی به‌ارزش ۵۰۶۹۱۷۰ ریال دراختیار کشاورزان طرف قرارداد در شهرستان کاشمر گذاشته شده است، کود شیمیایی نیز ۲۰ درصد تخفیف داده شده‌است.

### خسارت بمحصول براثر سرما

تربت حیدریه خبرنگار اطلاعات -سرماوبخبندان‌شدید و بی سابقه در تربت حیدریه طی دوروز اخیر مقدار زیادی‌از محصول صیفی کشاورزان‌را از بین بردو خسارات فراوانی‌ببار آورده‌است.

اداره هواشناسی تربت‌حیدریه هوای دیشب این شهر را۴٫۲ درجه زیر صفر اعلام کرد در شمال‌ومرکز شهرستان یخبندان شدید زندگی مردم رافلج‌کرده ودر کمترمزرعه‌ای محصول‌سالم باقی مانده‌است.

**سازمان مدیریت صنعتی مرکز آموزش**

برای کلاس های زیر که از تاریخ ۱۳ر۸ر۵۴ شروع خواهد گردید ثبت‌نام مینماید:

دوره کامل کامپیوتر، تئوری عمومی سیستم ها، سیستم کنترل پروژه، برنامه ریزی و کنترل تولید، نگهداری و تعمیرات و ایمنی ماشین‌آلات، اقتصاد صنعتی، مدیریت کارگزینی، ارزیابی‌و طبقه بندی مشاغل، دوره عمومی‌مدیریت، سرپرستی، بایگانی، مدیریت مارکتینگ، بازار یابی، حسابداری بازرگانی و صنعتی، مدیریت مالی و سیستم کنترل انبار.

آدرس: خیابان پهلوی -نبش‌خیابان جام‌جم مرکز آموزش سازمان مدیریت صنعتی. تلفن: ۹-۸۹۴۱۳۰ و۲-۸۹۱۰۸۱

م‌الف ۱۵۴۰۹

**اطلاعیه بانك مرکزی ایران**

درمورد

**فروش اوراق قرضه**

درروز شنبه سوم آبان‌ماه ۱۳۵۴ ازمحل موجودی بانك مرکزی ایران اوراق قرضه دو ساله بابهره ۹ در صد، سه ساله‌بابهره ۹٫۵ درصد، پنجساله بابهره ۱۰ در صد وهفت ساله بابهره ۱۰٫۵ درصد درسال برای فروش به عموم عرضه میگردد.

**بهره‌اوراق قرضه‌دولتی ازمالیات بردرآمد معاف میباشد**

علاقمندان به خرید اوراق قرضه می توانند در روز شنبه مذکور به بانك‌ملی ایران و یا هر یك ازبانکهای‌اعتبارات، ایرانشهر، ایران و انگلیس، ایران و خاورمیانه، ایرانیان، بازرگانی، پارس، تجارت خارجی، تجارتی ایران وهلند، تهران، رفاه کارگران، سپه، شهریار، صادرات، صنایع، عمران وکشاورزی که عامل فروش، وبازپرداخت اصل و پرداخت بهره‌اوراق‌قرضه‌میباشدمراجعه نمایند.

صندوق عمران مراتع اعلام کرد:

## ۱۰۰ مرکز خرید گندم درسراسر کشور آماده خرید شدند

**ده درصد «افت» مواددخارجی، امسال محسوب نخواهدشد**

صندوق عمران مراتع وابسته به وزارت کشاورزی و منابع طبیعی با تاسیس ۱۰۰ مرکز خرید در سراسر کشور اقدام بخرید گندم تولیدی کشاورزان کرده است.

برطبق مصوبه هیات دولت قیمت هرتن گندم از کشتکاران در سراسر کشور یکهزار تومان تعیین شده و کشاورزان میتوانند بامراجعه‌به‌ادارات کل کشاورزی در مناطق مختلف کشور و استفاده از سایر تسهیلات گندم خود را بدولت بفروشند.

تسهیلاتی که امسال برای خرید گندم مورد توجه قرار گرفته عبارتست از تحویل کیسه گونی به زارعین و همچنین تا ۵درصد مواد خارجی و ۵ درصد جو و سایر نخالات در گندم را «افت» کالا محسوب نخواهند کرد.

خبرنگار ما گزارش میدهد که اجرای تسهیلات تازه از آنجهت است که‌بدون‌بالابردن نرخ خریدگندم حدود ۲۰درصد به قیمت افزوده گردد و این مبلغ با احتساب گونی مورد لزوم و عدم کسر ده‌درصد افت که در سالهای گذشته انجام میگرفت‌امسال برای‌اولین بار حمایت تازه‌ایست‌از کشتکاران‌گندم.

همچنین صندوق مراتع اعلام کرد درصورتیکه میزان عرضه هریک از تولیدکنندگان بیش از ۵۰ تن باشد مسئولین خرید مراجعه و هزینه حمل نیز دریافت نخواهد شد.

وزارت کشاورزی و منابع طبیعی دراجلاسی که با مدیران کل‌کشاورزی از سراسر کشور درتهران داشت‌اعتبار لازم را برای خرید دراختیار کلیه روسای کشاورزی قرار داد.

کارشناسان وزارت کشاورزی‌تولید امسال گندم را ۲۰ درصد بیشتراز سال گذشته برآورد کردند و مجموع‌تولید جاری حدود پنج میلیون ۵۰۰ هزار تا شش میلیون تن برآورد شده‌است ضمنا در سال جاری با عقد قرارداد کشت با زارعین گندمکار کشور ۷۰۰ هزار هکتار از اراضی آبی زیرکشت قرار گرفته است.

## اولین نمایشگاه بین‌المللی کشاورزی وکم توجهی بخش خصوصی

قرار است روز ۹ آبان ماه جاری‌اولین‌نمایشگاه بین‌المللی کشاورزی، مواد غذایی، دامداری و دامپروری درمحل نمایشگاههای بین‌المللی ایران افتتاح گردد. مدت‌این‌نمایشگاه تا پانزدهم‌آبانماه بطول‌خواهد انجامید.

بقرار اطلاع از ایران کلیه سازمانهای وابسته به وزارت کشاورزی و منابع طبیعی و قریب ۲۶ شرکت خصوصی در این نمایشگاه شرکت خواهند داشت.

از ایالات متحده بیش از ۱۲۰ موسسه و ازآلمان‌فدرال قریب ۴۰ موسسه شرکت میکنند همچنین از کشورهای اسپانیا - بلژیک - فرانسه - سویس - سوئد - ایتالیا - هلند - اتریش و انگلستان‌چند کمپانی معروف که در رشته کشاورزی فعالیت‌دارند شرکت میکنند.

بقرار اطلاع کالاهای رسیده از خارج هنوز بطور کامل‌در غرفه‌ها تعبیه نشده و بخش خصوصی نیز آنطور که‌باید و شایدازاین نمایشگاه استقبال نکرده است.

ظاهرا علت کاهش تعداد غرفه‌های بخش خصوصی بیشتر ناشی‌ازعدم وجودمازاد کالاهای‌کشاورزی‌است چندتن از مدیران‌موسسات کشاورزی ودامداری به خبرنگارما اظهار داشتندکه چون‌عمده‌محصولات این موسسات پیش‌فروش می‌شود و هم‌اکنون تقاضا در بازار بیش از مقدار عرضه است بهمین جهت بخش خصوصی تمایلی بشرکت در نمایشگاه از خودنشان نمیدهد حال‌آنکه بعقیده صاحبنظران اقتصادی‌شرکت کلیه‌موسسات کشاورزی درچنین نمایشگاهی یکی از مهمترین وظیفه آنها است و ما امیدواریم هرچه زودتر مدیران موسسات کشاورزی که تاکنون در این نمایشگاه شرکت نکرده‌اند در این نمایشگاه شرکت کنند.

## تاج، تهرانجوان را

بقیه از صفحه ۷

امتیازهم از این‌پس بالاتر ازتاج ایستاد، اما بیك اشاره‌ی ذوقی، تاج جدی‌تر شد در پایان ست اول، برای تهرانجوان فقط ۹ امتیاز باقی مانده بود. تاجی‌ها که شگردهای خود را از همان آغاز ست دوم شروع‌کردند، ۹امتیاز پی‌درپی از حریف تقریبا تسلیم خود گرفتند و هنگامیکه باز آرام شدند، چند امتیاز بسود تهرانجوان شد. اینها که رویهمرفته در توپگیری، دفاع روی تور و آبشار زدن کم تجربه و ضعیف مینمودند، ست دوم‌را هم درامتیاز ۵ ایستادند و «ذوقی» که مهارت بسیار روی تورداردا، بیشترین امتیاز را در این ست‌برای‌تیم خود گرفت و ضعف او را درکار دفاع روی تور که بایکدست قادر به انجامش نبود، قطر او را «پورکاشیان» جبران میکرد.

تاج برای ست سوم تا امتیاز پنجم بی‌تفاوت بود و تقریبا بسان یکتمرین بازی میکرد اما حتی‌حسین‌تهرانی، ملی پوش سابق تهرانجوان، که وفادارترین بازیکن این‌تیم است و مدام حرص‌وجوش میخورد، قادربه تحریک تیم خود برای پیش ماندن وست سوم را ازحریف گرفتن نشد. زیرا که‌تاجی‌ها بازاز این‌لحظه تصمیم به پیش تاختن گرفتند. تاج این ست را هم برد. و تهرانجوان فقط۹امتیازگرفت.

تاج در سه ست متوالی (۹-۵) (۱۵-۹) (۱۵-۹) بر تهرانجوان غلبه کرد و بااین برد، همراه با هما، آبگینه قزوین و ذوب آهن در مکان سوم، پشت سر دخانیات و پرسپولیس قرار گرفت.

برای تاج این امیدهم باقی است که بایکبازی‌کمتر بتواند خود را از همسایگی باسه‌تیم دیگر نجات دهد. رده‌بندی تیمها درحال حاضر چنین است.

# دوکلمه هم ازمادرعروس بشنوید:

هادی خرسندی

در سابق‌گویامادر عروس نقش مهمی در جریانات خواستگاری و صحبت های مربوط به عروس و داماد نداشته . دیگران حرفها را میزده‌اند و میبریده‌اند ومی دوخته‌اند و رخت عروسی را تن عروس و داماد می‌کرده‌اند و دست آخر ،برای خالی نبودن عریضه و اظهار وجود ، مادر عروس هم‌دو کلمه‌ای حرف میزده که نه اثری داشته و نه زیادجدی به‌حساب‌می‌آمده و همینطوری در آخر مجلس لای دست و پای میهمانان ، گم وگور میشده . برای همین است که هرکس در هرجا ، یک حرف زائد و بیمورد و بی مصرف میزند و اظهاروجود میکند ، میگویند : «دوکلمه هم از مادر عروس بشنو».

اگر شهر تهران‌را ، عروس حساب کنیم،آقای دکتر نیک‌پی داماد فعال و قبراقی است‌که به کمک و معاونت پنج شش نفر «ساقدوش» میخواهد این عروس بدبخت را به امید خدا، حامله کند ، این وسط،انجمن شهر تهران هم ، نقش مادر عروس را دارد . نه کسی به حرفش گوش میدهد ، نه حرف هائی میزند که قابل گوش‌دادن باشد.یک‌عده دور همنشسته‌اند و چون شنیده‌اند که زمان ، زمان انتقاد است و آقای‌نخست وزیر هم از انتقاد خوششان‌می آید ، مثلا دارند انتقادمیکنند. ناگهان همه این خانم ها و آقایان ، انقلابی شده‌اندو حرف های گنده گنده میزنند ، و مطالب تازه‌ای را کشف میکنند که مردم تهران ، یک عمراست از آن نالیده‌اند ، در ظاهر از شهرداری انتقاد میکنند و در عمل ، هرچه شاداماد میگوید همان است و یک قلم‌تصویبش میکنند .

در جلسه دو شنبه شب ، چنان انتقاد های کوبنده‌ای توسط خانم ها و آقایان عنوان شده که مو براندام هر شهرداری ، سیخ میکند. درپایان این جلسه ، موضوع خریدهزار دستگاه،چراغ راهنما از آلمان فدرال را چنان یکضرب‌تصویب کرده‌اندکه‌موی‌اندام هرشهرداری را به حالت اولیه برمی‌گرداند. دوکلمه از مادر عروس بشنوید: «آقای روستا، نماینده انجمن‌شهر گفت:

آقای شهردار : به این آقایان افسران راهنمائی و رانندگی بگوئید جراجلوی موتورسواران را نمی‌گیرند ؟ برادر من ، سه ماه است روی تخت بیمارستان افتاده ، زیرا یک موتور سوار از چراغ قرمز گذشته ، واورا، راهی بیمارستان کرده است ». حق با آقای نماینده است . این جوانان ـ لش و بیعار و بیشعور موتور سوار ، اصلا ملاحظه سرشان نمی‌شود. باید شهرداری آن‌ها را بگیرد تنبیه کند که هیچوقت برادر نمایندگان انجمن شهر را ، زیر نگیرنداصلا باید یک لایحه‌ای بگذرانند که موتور سوارهای تهران ، حق نداشته باشند که افراد بلافصل خانواده نمایندگان‌انجمن‌شهر را، چه سببی ، چه نسبی ، زیر بگیرند . اصلا این قضیه ،باید در خانواده‌های آنها موروثی باشد . یعنی نسل اندر نسل‌یک نماینده انجمن شهر را ، هیچ موتورسواری زیر نگیرد .موتور سوار خوب،بایداین‌مردم معمولی را زیربگیرد که دستشان به‌هیچ عرب و عجمی بند نیست .اینهمه آدم زیادی توی این شهر هست که به راحتی می‌شود زیرشان گرفت و آب‌ازآبتکان نمیخورد. بنده خواهش می‌کنم هر موتور سواری که می‌خواهد عابری را زیربگیرد. اول پیاده شود بپرسد شما عضو انجمن شهر نیستید ؟ شما نسبتی بانمایندگان انجمن

بقیه درصفحه ۸

نمایشگاه شاروز
فرش دستباف دورنگ
آثاری از: محمد زرین و خلیل نیری
تحویل ستون دوم تا هفدهم آبانماه ۱۳۵۴
ویژه نمایشگاه با سرعت کنار دست
۱۰ صبح تا ۹ شب

کاشی سبزی
کاشی سندی
پیشرو صنعت سرامیک ایران

## تلویزیون

برنامه اول
کانال ۷

۱۶ـ۴۵ برنامه کودکان: گلی ودوستان ـ کارتون‌ـ مشاغل ـ دیده خیال‌ـ یکی بود یکی نبود
۱۸ـ۲۰ اخبار استان
۱۸ـ۳۰ تیل موپولی
۱۸ـ۵۵ اخبار ورزشی
۱۹ـ۰۰ برنامه‌ای ازشهرستانها
۱۹ـ۳۰ مسابقه
۲۰ـ۰۰ اخبار
۲۰ـ۲۵ شهر آواز
۲۱ـ۱۵ آقای مربوطه
۲۱ـ۳۰ ایران‌زمین
۲۲ـ۰۰ چاره‌جو

**جمعه**

۱۱ـ۰۰ کارتون ـ دختر شاه پریان
۱۱ـ۳۰ فوتبال
۱۳ـ۰۰ آیرون‌ساید
۱۴ـ۰۰ اخبار
۱۴ـ۲۰ هفت‌وروزهفته
۱۴ـ۴۰ فیلم سینمائی :
۱۶ـ۱۰ موسیقی ایرانی
۱۶ـ۳۰ بازداشتگاه کلدیتس
۱۷ـ۲۰ برنامه کودکان
۱۸ـ۰۵ مسابقه چشم‌وگوش، عقل و هوش
۱۹ـ۰۰ نیروی هوائی
۱۹ـ۳۰ فرستاده ویژه
۲۰ـ۰۰ اخبار
۲۰ـ۳۵ شو
۲۲ـ۰۰ آقای مربوطه
۲۲ـ۰۵ ویرجینیائی

**نیمروز شنبه**

۱۲ـ۰۰ اخبار
۱۲ـ۰۵ روزهای زندگی
۱۲ـ۳۰ واریته
۱۳ـ۰۰ کارآموزان وکالت
۱۴ـ۰۰ اخبار

برنامه دوم
کانال ۹

**پنجشنبه**

۱۵ـ۰۰ پخش مستقیم مسابقه تنیس جام آریامهر
۱۹ـ۱۵ موسیقی وتصویر
۱۹ـ۳۰ اتاق اخبار
۱۹ـ۳۵ هفت گنبد
۲۰ـ۱۰ تاتر روز
۲۱ـ۰۰ اخبار از برنامه دوم
۲۱ـ۳۰ آتش بدون دود
۲۲ـ۳۴ سریال سینمائی : این هفته مک‌کلود

**جمعه**

۱۰ـ۰۰ پخش مستقیم مسابقه تنیس جام آریامهر
۱۹ـ۱۵ موسیقی و تصویر
۱۹ـ۳۰ دنیای رام نشده
۱۹ـ۵۰ جشن هنر
۲۰ـ۳۰ دختر استثنائی
۲۱ـ۰۰ اخبار از برنامه دوم
۲۱ـ۳۰ مسابقه و جدول و امتیاز
۲۲ـ۴۵ فیلم سینمائی

## تلویزیون امریکا

**پنجشنبه**

۱۶ـ۳۰ تازه‌ها
۱۶ـ۳۵ رئیس فرانسوی
۱۷ـ۰۵ آمریکا
۱۸ـ۰۰ اخبار
۱۸ـ۰۵ یادداشت برنامه‌ها
۱۸ـ۱۰ اطلاعات ویژه
۱۹ـ۰۰ حقیقت
۱۹ـ۰۵ فیلم سینمائی
۲۱ـ۱۰ دنیای جاناتان
۲۱ـ۳۰ فیلم سینمائی
۲۲ـ۰۰ اخبار

**جمعه**

۱۶ـ۰۰ فیلم سینمائی
۱۷ـ۰۵ اطلاعات ویژه
۱۸ـ۰۰ اخبار
۱۸ـ۰۵ یادداشت برنامه‌ها
۱۸ـ۲۰ قراردادی ببندیم
۱۸ـ۴۰ همه فامیل
۱۹ـ۰۵ فیلم سینمائی
۲۰ـ۳۵ واریته
۲۱ـ۳۰ مش
۲۲ـ۰۰ اخبار

## ستاره بخت شما

فروردین : با اظهار نظر های‌گوناگون و متفاوت‌روبرو می‌شوید

اردیبهشت : بهتر است در تصمیم خود در باره خرید یا فروش تجدید نظر کنید .

خرداد : با شخص مورد علاقه‌تان ساعات و لحظات خوبی را می‌گذرانید .

تیر : درتدارکیک‌میهمانی دوستانه برمی آئید .

مرداد : فردی از افراد خانواده شما موفقیت بزرگی کسب می‌کنید .

شهریور: در انجام یک‌کار خیر پیشقدم می‌شوید .

مهر : وضع مالی شما با کمک یک دوست رونق می ـ یابد .

آبان : یک خبر خوب و شگفت انگیز را منتظر باشید .

آذر : صحبت‌ازسفرطولانی یکی از عزیزان شماست .

دی : درمیان‌افرادخانواده تغییری‌خوشفرجام را پیش‌ـ بینی می‌کنید .

بهمن : در باره آینده شما تصمیمات تازه‌ای اتخاذ می ـ شود .

اسفند:دریک‌دیدار دوستانه بامسائل‌تازه‌ای‌رو بروميشويد.

گروه فرهنگی خزائلی
برای کلاسهای چهارم
ریاضی ـ طبیعی ـ ادبی
ثبت‌نام میکند
نشانی خیابان شاه‌آباد کوچه محمودی
تلفن ۳۹۱۸۸۱ و ۳۱۸۰۰۶

هرجمعه
باتورهای ایرانین اکسپرس سفرکنید

| نام تور | مسیر | تاریخهای حرکت | قیمت بریال |
|---|---|---|---|
| تور لندن ۱۰ روز | لندن | جمعه هرهفته | ۴۶۸۰۰ ریال |
| تور پاریس ولندن ۱۴ روز | پاریس ، لندن | جمعه هرهفته | ۵۲۹۰۰ ریال |
| تور رم لندن‌پاریس ۱۸ روز | رم، لندن ، پاریس | جمعه هرهفته | ۵۸۹۰۰ ریال |
| تور آفریقای جنوبی ۲۴ روز | ژوهانسبورگ ،کیپ‌تاون نایروبی، قاهره ، بیروت | ۷ آبان<br>۳ دی<br>۲۵ و ۲۷ اسفند | ۱۰۹۵۰۰ ریال |
| تور خاوردور قوجی یاما ۲۲ روز | بانکوک ، سنگاپور توکیو ، اوزاکا ، سئول هنگ‌کنگ | ۸ آبان<br>۶ و ۲۷ آذر<br>۹ بهمن<br>۷ اسفند | ۱۱۵۰۰۰ ریال |
| تور آمریکای شمالی ۲۱ روز | نیویورک ، میامی هوستون ، لوس‌آنجلس لاس وگاس ، سانفرانسیسکو ، لندن | ۶ و ۲۰ آبان<br>۴ و ۱۸ آذر<br>۲ و ۱۶ دی | ۱۲۹۰۰۰ ریال |
| تور آمریکای جنوبی ۲۷ روز | ریودوژانیرو ، سائوپولو ایگواسو، ایکوازو، بوئنوس‌آیرس لیما، مکزیکو ، آکوپولکو | ۴ آذر<br>۷ بهمن<br>۲۶ اسفند | ۱۵۶۰۰۰ ریال |
| تور دور دنیا ۳۷ روز | بانکوک ، هنگ کنگ توکیو ، هونولولو سانفرانسیسکو لاس‌وگاس ،لوس‌آنجلس واشنگتن ، نیویورک لندن | ۲۲ آبان<br>۲۰ آذر<br>۲۵ دی<br>۲۳ بهمن<br>۲۸ اسفند | ۱۹۹۸۰۰ ریال |

تورهای ایرانین اکسپرس شایسته شخصیت شماست
برای دریافت برنامه تورها به: ایرانین اکسپرس
خیابان ویلا ـ شماره ۶ ـ تلفنهای ۸۳۴۰۴۶ ـ ۸۳۴۰۴۷ ـ ۸۳۴۰۴۸ ـ ۸۳۴۰۴۹ مراجعه فرمائید

## جدول

شماره ۹۱۷۲

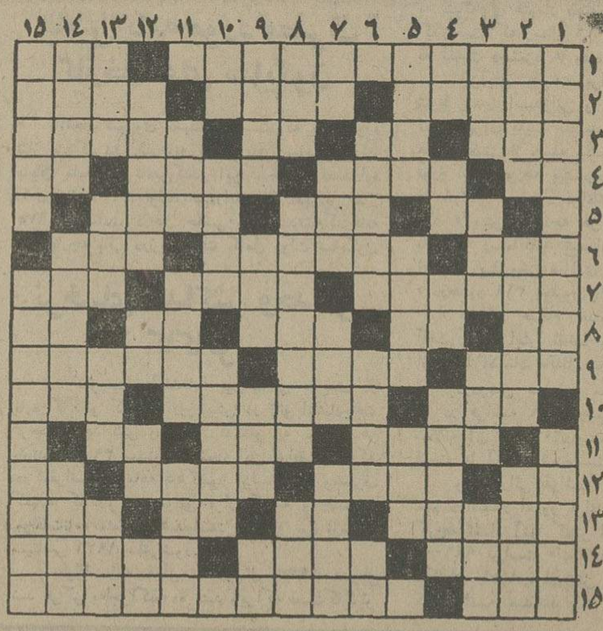

**افقی :**
۱ـ اثری دیگر از نویسنده کتاب برفهای کلیمانجارو ـ شبیه فلزی که خاصیتش شبیه «ید» است ۲ـ روشی برای کارکردن در ادارات ـ در یکجا بند نمی‌شود ـ گلی است‌در باغچه ۳ـ جد رستم دستان ـ عیب و عار ـ در دست مست مصیبت بارآورد ـ خندان‌لب و خوشحال ۴ـ شراب فرنگی ـ علامت صفت عالی ـ اتم هم دارد ـ طرفو جهت ۵ـ از خانم نپرسید که راستش را نمیگوید ـ ناحیه هتل خیز تهران ـ جای‌آرام گرفتن ۶ـ گاهی از آن برق می‌جهد ـ اکنون برای‌حجره می‌اندازند ـ سست و شکننده ۷ـ از حیوانات باربر ـ سبکی است در شعرو شاعری ـ طایفه ۸ـ زمین ـ ابر رقیق ـ برروی غذای مانده می زند ـ قورباغه ـ از پرحرف‌باید شنید ۹ـ گلی است ـ زمانی خانه تابستانی را می‌کفتند ـ از مشهور ترین بحرپیمایان ۱۰ـ پسوند آلوده ـ گوسفندی که پشمش بی‌نظیر است ـ جزایر کوچک و بزرگ جنوب ۱۱ـ اینهم ازری آمده ـ کل و تمام ـ عددیست ۱۲ـ عزیز عرب ـ بازار که داشته باشد قند دردل بازاری‌آب میشود ـ از نزدیکان است ـ علامت نداشتن ۱۳ـ درشت هیکل ـ تکخال ورق ـ توانائی ـ از درخت پرید ۱۴ـ پیاله‌یی می‌زنند تا چنین شوند ـ خطی‌که‌سیارات‌به‌دور خورشیدمی پیمایند ـ همیشه با تبریک همراه بوده ۱۵ـ از پشم نرمتر است ـ صاحب‌اصل انواع‌است و تئوری او در مورد بشر هنوز مورد بحث می‌باشد .

**عمودی :**
۱ـ اثری است عاشقانه از فخرالدین‌اسعدگرگانی ـ انچه از کسی به جا میماند ۲ـ گاهی برای شوخی و مزاح باز می کنند ـ شاعر در لطافت طبعش خلاف ندیده‌مدرخشان و نورانی ۳ـ از امراض ریوی ـ گاهی خون چنین است ـ نحیف و لاغر ـ تمساح از سر ریامیریزد ۴ـ نیم صدای حیوانی است ـ رکیلو ـ دریای تازی ـ رودی در جنوب ۵ـ فصل سرمستی ـ از پاهای ثابت‌بساط سالاد نیست اما در فصلی‌مدام با آن سالاد می‌سازند ـ در بازوست ۶ـ ستاره آسمانی ـ سمت راست ـ من و شما ۷ـ از انواع بازی قمار ـ بچه عزیز دردانه چنین هم هست ـ گازی است صنعتی‌ـ از صفات‌خداوند است ۸ـ اشباع شده ـ درانجا آب و هوای سالم توان یافت‌ـ دوازده ماه ۹ـ باران در باغ می‌روياند ـ زردآلوی پیوند نخورده ـ از آن برای هرکس کلاهی نیست ـ گل سرخ ۱۰ـ آزادمرد ـ اسب زرد رنگ ـ فلز را با آن می‌سایند ۱۱ـ زمستان ـ یکی از پیامبران ـ قانون چنگیز ۱۲ـ نوعی پارچه‌پرزدار ـ خانه ـ بلی به زبان ایتالیایی‌ـ صد متر مربع ۱۳ـ بهربادی می‌لرزد ـ عقاید ـ در شب‌معینی می‌سوزانند ـ ساز تنها ۱۴ ـ گیاه رنگرزان ـ کشورش مورا ر ماست میکشد ـ بنیان‌گذار ۱۵ـ انس و الفت گرفته ـ نویسنده کتاب زندانی شیلون.

**حل جدول شماره ۹۱۷۱**

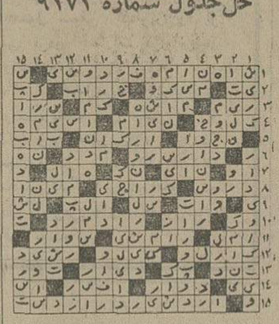

## جدول ویژه

شماره ۵۳۲

**افقی :**
۱ـ بنادر اقیانوس اطس در امریکا ـ گیاهی است‌خوشبو در صحرا که آنرا میخورند ۲ـ اگر صبر باشد آسان هم‌میسود‌ـ باسبزی خورشی است ـ از اقیانوسهای جهان ۳ـ از خفته برنخیزد ـ علامت مفعول صریح ـ روسی میگوید بله ـ وقتی‌که باران و برف باباد همراه باشد ۴ـ نفس بلند ـ سنگین است و متانت پیشه کرده ـ زمینی که همیشه در خطر نابودی است ـ توانائی ۵ـ آب پاک ـ ماستی که در کیسه انداخته‌اند ـ عاشق برای آن لحظه ها را میشمرد ۶ـ خونها ـ پایتخت چین ملی ـ ازانواع کباب است ۷ـ ستونی است در یکی از میدانهای‌فرانسه که بنام ستون ارتش نام گذاری شده ـ سخن‌چین ـ بانک جرس ۸ـ شراب انگور ـ از کلمات نفی ـ واحد لباس ـ رونق و رخشندگی ـ ستوران‌برزمین‌می‌زنند ۹ـ مال آبستن‌شدیدتراست‌ـ سازی که نفس بسیار می‌خواهد ـ لطیف ترین چهره شاعر درقرن بیستم روسیه ۱۰ـ از بازیهای با ورق ـ ته بندی کتاب‌ـ شاعرو ترانه‌سازمعروفی که سرطان‌در ریودش ۱۱ـ پایتختی در اروپا‌ـ از حیوانات خوش پوست ـ فحش و دشنام ۱۲ـ درختی است جنگلی ـ قاطی شده ـ در صراحی است ـ برنج می‌آوردوقد می‌کشد ۱۳ـ یکی از سیارات منظومه شمسی ـ کوشش کردن‌ـ بازدیادش به جائی هم میرسند ـ از انواع مار ۱۴ـ دارنده ـ از اقوام ایران قدیم ـ عاقبت انسانهاست ۱۵ـ اتاقی‌که آفتاب به آن سرنمی‌کشد ـ در زمان قاجاریه اولین قرارداد راه‌آهن را باایران بست.

**عمودی :**
۱ـ یکی از اخوان آل بویه ـ مرکز دایره ۲ـ قدرت حافظه ـ دستگاهی در موسیقی ـ تشکر ۳ـ آنسو ـ از شهر های‌معروف فرانسه ـ به دخالت در انتخابات امریکا منهم شد ـ خانه‌بانستانی ۴ـ روستا ـ تلخ ـ عشق کارش‌رامی‌سازد ـ بسته شده ۵ـ همیشه باپشتک زده‌اند!ـ کشوری‌در افریقا ـ ازمناطق بین آلمان‌و فرانسه که سالها مورد اختلاف بود ۶ـ چند تا قلم ـ ردو بدل کردنش نشان فساد جوامع است ـ رود پیوندی اروپا ۷ـ سفید درلفظ آذری ـ فلزیست ـ پست و فرومایه ـ فرصت ۸ـ از انواع بازیست ـ شاعر باذوق قرن شانزدهم فرانسه که رهبر مکتب ادبی هفت برادران است ـ زبانی که بعد از زبان پهلوی رایج‌شد ۹ـ کبوتر صحرایی ـ بازماندگان یک پیامبر ـ رودی در اروپا‌ـ داخل ۱۰ـ قاعده و روش ـ حمامی‌که اکنون‌پاتوغ شدـ شکوفه‌ها نداشته باشند ادعایشان زیادتر است ـ سرگیجه ۱۲ـ استخر طبیعی ـ رایحه ـ عددیست ـ نور اندک ۱۳ـ گازر چشم دیدنش‌را ندارد ـ آنچه از شراب ته‌نشین میشود ـ خاجت‌و مقصود ـ بسیارگریه‌کننده ۱۴ـ درخشان و تابان ـ در شکم چیزی‌ندارد‌ـ نوعی شیرینی باشد ۱۵ـ جنگی است معروف بین ایرانیان و هندیان ـ رومیان در آن می نشستند و نمایشنامه می‌دیدند.

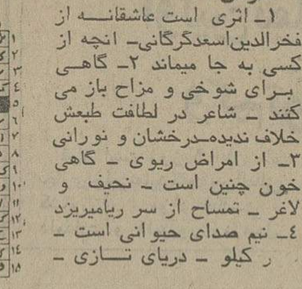

**حل جدول شماره ۵۳۱**

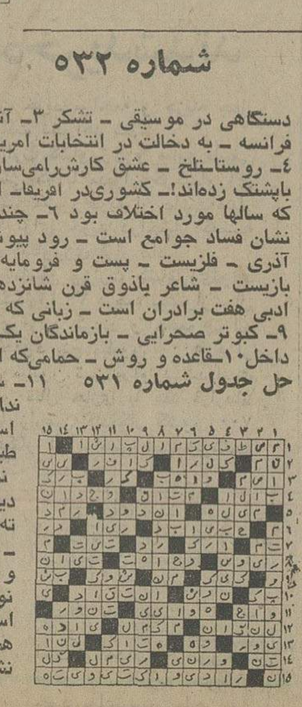

سینما کسری : اژدها وارد میشود

## برنامه سینماها

تماشای فیلمهائی که‌باعلامت (×) مشخص شده برای اشخاص کمتر از ۱۸ سال ممنوع است

★ **اژدها وارد میشود ـ رنگی ـ بروس‌لی**
کسری (۸۲۶۹۳۹) ۱۰ـ۱۲ـ۲ـ۴ـ۶ـ۸ـ۱۰

★ **(×) اریکا ـ رنگی ـ پیرابرایس ـ کارول‌براون**
آتلانتیک(۶۲۷۱۷۱) ۲۰ر۱۱ـ۳۰ر۱ـ۳۰ر۳ـ۳۰ر۵ـ۳۰ر۷ـ ۹ر۳۰

★ **الکندور ـ طلا برای سزارها**
البرز (۳۰۴۲۵۸) ۳۰ر۸ـ۳۰ر۱۱ـ۳۰ر۲ـ۳۰ر۵ـ۳۰ر۸ـ۱۰

★ **اولین شب آرامش ـ رنگی‌ـ سینماسکوپ**
پارک (۳۱۹۶۳۷) ۹ـ ۱۱ـ ۱ـ ۳ـ ۵ـ ۷ـ ۹

★ **این فرار مرگبار ـ رنگی ـ استیومک‌کوئین**
بولوار (۶۵۵۲۹۲) ۱۱ـ۱ـ۳ـ۵ـ۱۰ـ۷ر۱۰ـ۹

★ **(×) بیگانه‌ای با دو عشق ـ رنگی ـ باری‌استوک**
ونک (۶۸۲۵۵۷) ۳۰ر۱۱ـ۲ـ۴ـ۶ـ۸ـ۱۰

★ **باهوس شروع شد ـ سینماسکوپ ـ رنگی**
تاج (۳۱۳۸۶۴) ۱۰ـ ۱۲ـ ۲ـ ۴ـ ۶ـ ۸ـ ۱۰

★ **(×) بسوزان. بسوزان عشق رنگی ـ سینماسکوپ**
آریا (۳۱۹۸۸۴) ۹ـ۱۱ـ۱ـ۳ـ۵ـ۷ـ۹

★ **ببر خونین ـ آرامباش رفیق**
نادر (۳۱۴۴۹۵) ۹ـ۱۱ـ۱ـ۳ـ۵ـ۷ـ۹

★ **تفنگ پر ـ رنگی‌ـ اورسولا آندرس**
کاپری (۹۲۸۴۰۱) ۱۱ـ ۳ـ ۵ـ ۷ـ ۹ر۱۰

★ **تعصب ـ فردین‌ـ شورانگیز‌ـ شیراندامی**
نیاگارا (۶۶۵۳۰۷) ۱۱ـ۱ـ۳ـ۵ـ۷ر۳۰ـ۹ر۴۵
میامی (۷۵۴۳۲۹) ۱۱ـ۱ـ۳ـ۵ـ۷ـ۹
الوند (۳۵۶۵۳۸) ۱۰ـ۱۲ـ۲ـ۴ـ۶ـ۸
کیهان (۵۴۶۳۶۰) ۹ـ۱۱ـ۱ـ۳ـ۵ـ۷ـ۹
مارلیک (۹۶۳۱۱۶) ۹ـ۱۱ـ۱ـ۳ـ۵ـ۷ـ۹
اسکار (۹۲۰۸۸۸) ۱۰ـ۱۲ـ۲ـ۴ـ۶ـ۸
ارانوس (۲۷۹۷۱) ۳۰ر۱۰ـ۳۰ر۲ـ۳۰ر۴ـ۳۰ر۶ـ۳۰ر۸
شهرام (۸۴۴۵۴۹) ۹ـ۱۱ـ۱ـ۳ـ۵ـ۷ـ۹
سیلوانا (۳۶۳۷۳۷) ۳۰ر۱۰ـ۳۰ر۲ـ۳۰ر۴ـ۳۰ر۶ـ۳۰ر۸
سیلورسیتی (۸۶۱۲۰۵) ۱۰ـ۳۰ر۲ـ۳۰ر۴ـ۳۰ر۶ـ۳۰ر۸
اروپا (۳۰۳۱۷۹) ۳۰ر۱۰ـ۳۰ر۲ـ۳۰ر۴ـ۳۰ر۶ـ۳۰ر۸
★ **جهنم‌از روبرو ـ رنگی ـ سرژرژیانی**
امپایر (۶۲۳۹۴۲) ۱۵ر۱۱ـ۳۰ر۱ـ۳۰ر۳ـ۳۰ر۵ـ۳۰ر۷ـ۹ر۴۵
★ **جنجال بزرگ ـ رنگی ـ لوئی‌دوفونس**
گلدن‌سیتی(۶۶۳۲۶۹) ۳۰ر۱۱ـ۳۰ر۱ـ۳۰ر۳ـ۳۰ر۵ـ۳۰ر۷ـ۹ر۴۵
★ **جدال با ارواح طلائی ـ سینماسکوپ ـ رنگی**
دروازه‌طلائی (۳۵۲۱۶۰) ۹ـ۱۱ـ۱ـ۳ـ۵ـ۷ـ۹
★ **در پاییون ـ رنگی‌ـ چیچو‌ـ فرانکو**
سانترال (۹۲۸۶۸۶) ۱۱ـ ۱ـ ۳ـ ۵ـ ۷ـ ۹ر۱۰
رویال (۸۲۹۷۸۵) ۱۰ـ ۱۲ـ ۲ـ ۴ـ ۶ـ ۸ـ ۱۰
متروپل (۳۱۹۴۱۰) ۹ـ ۱۱ـ ۱ـ ۳ـ ۵ـ ۷ـ ۹
★ **دیوار ـ رنگی ـ راجش‌کانا**
حافظ (۳۹۱۰۷۴) ۳۰ر۱۰ـ۳۰ر۲ـ۳۰ر۴ـ۳۰ر۶ـ۳۰ر۸
★ **ژاندارک ـ رنگی ـ اینگریدبرگمن**
ریولی (۷۵۷۷۷۷) ۱۱ـ۳۰ر۳ـ۳۰ر۵ـ۳۰ر۷ـ۳۰ر۹
★ **سه اولاد ـ نوبراصفهان**
پردیس (۳۰۴۲۵۹) ۹ـ ۱۱ـ ۱ـ ۳ـ ۵ـ ۷ـ ۹
★ **سپید دندان ـ سینماسکوپ ـ رنگی**
تخت جمشید (۶۵۲۵۵۰) ۱۱ـ ۲ـ ۴ـ ۶ـ ۸ـ ۱۰
★ **سرافراز ـ رنگی ـ چارلزبرونسون**
شهرفرنگ(۶۲۷۶۲۸)۱۵ر۱۱ـ۱۵ر۱ـ۱۵ر۳ـ۱۵ر۵ـ۳۰ر۷ـ۹ر۴۵
★ **سرنو بدزد رفیق ـ ضربت فهرمان**
ستاره (۵۳۹۷۲۱) ۹ـ ۱۱ـ ۱ـ ۳ـ ۵ـ ۷ـ ۹
★ **شب‌غریبان ـ گوگوش ـ فرزان دلجو**
آسیا (۴۲۹۰۹) ۱۱ـ۱ـ۳ـ۵ـ۱۵ر۷ـ۳۰ر۹
★ **تعصب ـ فردین‌ـ شورانگیز‌ـ شیراندامی**
نیاگارا (۶۶۵۳۰۷) ۱۱ـ۱ـ۳ـ۵ـ۳۰ر۷ـ۴۵ر۹
میامی (۷۵۴۳۲۹) ۱۱ـ۱ـ۳ـ۵ـ۷ـ۹
الوند (۳۵۶۵۳۸) ۱۰ـ۱۲ـ۲ـ۴ـ۶ـ۸
کیهان (۵۴۶۳۶۰) ۹ـ۱۱ـ۱ـ۳ـ۵ـ۷ـ۹
ماریلک (۹۶۳۱۱۶) ۹ـ۱۱ـ۱ـ۳ـ۵ـ۷ـ۹
اسکار (۹۲۰۸۸۸) ۱۰ـ۱۲ـ۲ـ۴ـ۶ـ۸
ارانوس (۲۷۹۷۱) ۳۰ر۱۰ـ۳۰ر۲ـ۳۰ر۴ـ۳۰ر۶ـ۳۰ر۸
شهرام (۸۴۴۵۴۹) ۹ـ۱۱ـ۱ـ۳ـ۵ـ۷ـ۹
سیلوانا (۳۶۳۷۳۷) ۳۰ر۱۰ـ۳۰ر۲ـ۳۰ر۴ـ۳۰ر۶ـ۳۰ر۸
سیلورسیتی (۸۶۱۲۰۵) ۱۰ـ۳۰ر۲ـ۳۰ر۴ـ۳۰ر۶ـ۳۰ر۸
اروپا (۳۰۳۱۷۹) ۳۰ر۱۰ـ۳۰ر۲ـ۳۰ر۴ـ۳۰ر۶ـ۳۰ر۸
★ **جهنم‌از روبرو ـ رنگی ـ سرژرژیانی**
امپایر (۶۲۳۹۴۲) ۱۵ر۱۱ـ۳۰ر۱ـ۳۰ر۳ـ۳۰ر۵ـ۳۰ر۷ـ۹ر۴۵
★ **جنجال بزرگ ـ رنگی ـ لوئی‌دوفونس**
گلدن‌سیتی(۶۶۳۲۶۹) ۳۰ر۱۱ـ۳۰ر۱ـ۳۰ر۳ـ۳۰ر۵ـ۳۰ر۷ـ۹ر۴۵
★ **جدال با ارواح طلائی ـ سینماسکوپ ـ رنگی**
دروازه‌طلائی (۳۵۲۱۶۰) ۹ـ۱۱ـ۱ـ۳ـ۵ـ۷ـ۹
★ **در پاییون ـ رنگی‌ـ چیچو‌ـ فرانکو**
سانترال (۹۲۸۶۸۶) ۱۱ـ ۱ـ ۳ـ ۵ـ ۷ـ ۹ر۱۰
رویال (۸۲۹۷۸۵) ۱۰ـ ۱۲ـ ۲ـ ۴ـ ۶ـ ۸ـ ۱۰
متروپل (۳۱۹۴۱۰) ۹ـ ۱۱ـ ۱ـ ۳ـ ۵ـ ۷ـ ۹
★ **دیوار ـ رنگی ـ راجش‌کانا**
حافظ (۳۹۱۰۷۴) ۳۰ر۱۰ـ۳۰ر۲ـ۳۰ر۴ـ۳۰ر۶ـ۳۰ر۸
★ **ژاندارک ـ رنگی ـ اینگریدبرگمن**
ریولی (۷۵۷۷۷۷) ۱۱ـ۳۰ر۳ـ۳۰ر۵ـ۳۰ر۷ـ۳۰ر۹
★ **سه اولاد ـ نوبراصفهان**
پردیس (۳۰۴۲۵۹) ۹ـ ۱۱ـ ۱ـ ۳ـ ۵ـ ۷ـ ۹
★ **سپید دندان ـ سینماسکوپ ـ رنگی**
تخت جمشید (۶۵۲۵۵۰) ۱۱ـ ۲ـ ۴ـ ۶ـ ۸ـ ۱۰
★ **سرافراز ـ رنگی ـ چارلزبرونسون**
شهرفرنگ(۶۲۷۶۲۸)۱۵ر۱۱ـ۱۵ر۱ـ۱۵ر۳ـ۱۵ر۵ـ۳۰ر۷ـ۹ر۴۵
★ **سرنو بدزد رفیق ـ ضربت فهرمان**
ستاره (۵۳۹۷۲۱) ۹ـ ۱۱ـ ۱ـ ۳ـ ۵ـ ۷ـ ۹
★ **شب‌غریبان ـ گوگوش ـ فرزان دلجو**
آسیا (۴۲۹۰۹) ۱۱ـ۱ـ۳ـ۵ـ۱۵ر۷ـ۳۰ر۹
رکس (۳۱۸۳۴۲) ۳۰ر۱۰ـ۳۰ر۲ـ۳۰ر۴ـ۳۰ر۶ـ۳۰ر۸
مولن‌روژ (۷۵۲۹۲۹) ۱۱ـ۱ـ۳ـ۵ـ۷ـ۹
شهوند (۳۵۴۰۴۰) ۳۰ر۱۰ـ۳۰ر۲ـ۳۰ر۴ـ۳۰ر۶ـ۳۰ر۸
لیدو (۳۴۱۲۸۲) ۱۰ـ۱۲ـ۲ـ۴ـ۶ـ۸
نپتون (۷۶۰۱۳۶) ۹ـ۱۱ـ۱ـ۳ـ۵ـ۷ـ۹
ژاله (۳۰۴۱۲۰) ۳۰ر۱۰ـ۳۰ر۲ـ۳۰ر۴ـ۳۰ر۶ـ۳۰ر۸
توسکا (۵۳۹۵۴۴) ۳۰ر۱۰ـ۳۰ر۲ـ۳۰ر۴ـ۳۰ر۶ـ۳۰ر۸
المپیا (۹۲۶۷۹۷) ۴۵ر۱۰ـ۱ـ۳ـ۵ـ۷ـ۹
پاسارگاد (۳۴۲۷۸۲) ۹ـ۱۱ـ۱ـ۳ـ۵ـ۷ـ۹
چرخ‌فلک (۹۵۰۵۵۸) ۱۰ـ۱۲ـ۲ـ۴ـ۶ـ۸ر۳۰
شرق (۵۳۴۰۲۴) ۳۰ر۱۰ـ۳۰ر۲ـ۳۰ر۴ـ۳۰ر۶ـ۳۰ر۸
★ **(×) شیطان درجسم‌زن ـ رنگی ـ ماگداکنوپکا**
سهیلا (۳۱۶۴۲۴) ۳۰ر۱۰ـ۳۰ر۲ـ۳۰ر۴ـ۳۰ر۶ـ۳۰ر۸
پلازا (۴۴۲۵۵) ۱۵ر۱۱ـ۱۵ر۳ـ۱۵ر۵ـ۱۵ر۷ـ۹ر۱۵
مراد (۷۵۳۳۸۲) ۹ـ۱۱ـ۱ـ۳ـ۵ـ۷ـ۹
ری (۵۲۲۵۷۸) ۱۰ـ۱۲ـ۲ـ۴ـ۶ـ۸
★ **(×) عشق منهای یک ـ رنگی ـ جیل‌جانسن**
شهرتماشا (۹۲۹۲۸۱) ۱۵ر۱۱ـ۳۰ر۱ـ۳۰ر۳ـ۳۰ر۵ـ۳۰ر۷ـ۹ر۴۵
★ **(×) فصل شکار ـ رنگی ـ پیترفاندا**
پارامونت (۴۸۳۲۱) ۱۵ر۱۱ـ۳۰ر۳ـ۳۰ر۵ـ۳۰ر۷ـ۹ر۳۰
★ **فرانکشتین جوان ـ جین‌وایلدر**
شهرقصه (۶۲۷۲۹۰) ۱۱ـ ۲ـ ۴ـ ۶ـ ۸ـ ۱۰
★ **فراش‌باشی ـ آغاسی ـ جمیله**
اونیورسال (۹۲۶۹۵۳) ۱۱ـ۱ـ۳ـ۵ـ۱۵ر۷ـ۳۰ر۹
پاسیفیک (۷۵۳۳۱۱) ۱۵ر۱۱ـ۳۰ر۳ـ۳۰ر۵ـ۳۰ر۷ـ۳۰ر۹
ایران (۳۱۶۳۵۴) ۳۰ر۱۰ـ۳۰ر۲ـ۳۰ر۴ـ۳۰ر۶ـ۳۰ر۸
سایتا (۳۵۲۴۴۲) ۱۰ـ۱۲ـ۲ـ۴ـ۶ـ۸ـ۱۰
تیسفون (۹۵۸۸۸۲) ۹ـ۱۱ـ۱ـ۳ـ۵ـ۷ـ۹
رنگین‌کمان (۷۵۶۷۶۰) ۹ـ۱۱ـ۱ـ۳ـ۵ـ۷ـ۹
مونا‌کو (۷۹۵۵۹۶) ۹ـ۱۱ـ۱ـ۳ـ۵ـ۷ـ۹
پرسپولیس (۵۳۸۰۸۱) ۱۰ـ۱۲ـ۲ـ۴ـ۶ـ۸
کارون (۹۵۵۱۶۵) ۳۰ر۱۰ـ۳۰ر۲ـ۳۰ر۴ـ۳۰ر۶ـ۳۰ر۸
دریا (۳۴۱۷۴۶) ۹ـ۱۱ـ۱ـ۳ـ۵ـ۷ـ۹
آستارا (۸۷۴۰۲۲) ۴۵ر۱۰ـ ۱۵ر۲ـ ۲۰ر۴ـ ۴۵ر۶ـ ۹
★ **کاتو پسر اژدها ـ رنگی ـ بروس‌لی**
سینه‌موند (۴۸۳۲۲) ۱۱ـ۳ـ۵ـ۷ـ۹
★ **کلبه‌عمو تم ـ رنگی ـ میلن‌دو مونزو**
مازستیک (۶۶۸۴۶۱) ۱۱ـ ۲۰ر۱ـ ۴ـ ۳۰ر۶ـ ۹
رادیوسیتی (۴۳

# صاحبان کاباره کنتینانتال ورستوران فرید محکوم شدند

درادامه‌پیکار با گرانفروشان چند گرانفروش ومتخلف‌دیگر صنفی جریمه شدند . دراین میان صاحب یک کاباره، چند عمده فروش مواد غذائی و پوشاکی و چند قماش فروش دیده میشوند .

در شعبه ۵۷ دادگاه ثابت و سیار کیفر گرانفروشان ابوالفضل کیمیا قلم عمده‌فروش مواد غذائی به اتهام عدم عرضه کالا ۳۰ هزار ریال ، اسرافیل انتظامی عمده‌فروش خشکبار به اتهام گرانفروشی به پرداخت ده هزار ریال و محمد توسلیان و قاسمپراقی دو عمده فروش قماش به اتهام عدم ارائه فاکتور به پرداخت ده هزار ریال جزای نقدی محکوم شدند .

در شعبه ۵۷ دادگاه‌سیار، به ریاست‌آقای یحیی‌جلیلوند- نیز سه پوشاک فروش و دو خیاط محاکمه ومحکوم‌شدند. از جمله مهدی اسحاقیان ، صاحب مغازه‌پوشاک فروشی و خرازی « وروجک » همچنین سعیدالله نقدچی و علی پاشایی پوشاک فروش ، به اتهام عدم ارائه فاکتور و نصب برچسب مازاد جریمه شدند و دو خیاط به اسامی غلامحسین مزیناتی و حسینعلی اسفندیاری که تابلو نصب نکرده بودند هرکدام ۵۰۱۰ ریال جریمه پرداختند . در شعبه ۶۰ سیار - به ریاست آقای حسین خواجه نوری، حیات خوشنودی صاحب کاباره کنتینانتال به پرداخت ۲۰ هزار ریال و یدالله فتحی مدیر رستوران فرید نیز به پرداخت۲۰ هزار ریال جزای نقدی محکوم شدند .

★ **ارساگاز**

پرونده تخلف شرکت‌ارساگاز ازطرف بازرسان مبارزه با گران فروشی به دادگاه فرستاده شد و مسئولان این شرکت به جرم افزایش قیمت و گرانفروشی تحت تعقیب قرار گرفته‌اند .

★ **جریمه مدیران**

● رجب میرزا محمدی ، یعقوب جنگجو و حیدرنیوان مدیران رستوران « دانسینگ» فرودگاه رضائیه ، به جرمگران فروشی ، هریک به ۶۱ روز زندان و پرداخت یکصد هزار ریال جریمه محکوم شدند .

**در شهرستانها**

منوچهر سلاسل مدیر و مسئول فروشگاه « فردوسی » اهواز به جرم گران‌فروشی به ۳ ماه زندان و پرداخت‌یکصد هزار ریال جریمه محکوم شد.

مسیب حسنی متصدی « تریا ایران » کرمان بعلت عدم عرضه غذا ده هزار ریال جریمه شد. محمدصادق‌وزیری عکاس به جرم گران فروشی ۳۰ هزار ریال جریمه‌پرداخت.

★ **جریمه رئیس صنف بزاز**

● اتاق اصناف رشت در ۲۴ ساعت گذشته ۱۷ پیشه‌ور گرانفروش را به دادگاه‌معرفی کرد و دادگاه در مجموع‌این عده را به پرداخت یکصد هزار و پانصد و سی ریال جریمه محکوم ساخت .

محمدباقر علمی رئیس‌اتحادیه صنف بزاز در رشت بعلت‌ارائه نکردن فاکتور به مشتری ، ده هزار ریال جریمه شد .

منوچهر سلاسل مدیر داخلی‌فروشگاه فردوسی اهواز حکم محکومیت خود را که توسط‌آقای‌سیف رئیس دادگاه صادر شده امضاء میکند .

## خیابان آریاشهر یکطرفه‌میشود

★ **اولین خطوط اتوبوسرانی خلاف مسیر درخیابانهای یکطرفه شنبه دایر میشود**

بمنظور تسهیل حرکت وسائط نقلیه در محدوده خیابانهای آریاشهر و بیست متری ولیعهد و میدان دوم آریاشهر مقررات تازه‌ای از روز شنبه اجراء خواهد شد.

راهنمائی و رانندگی اعلام کرد: ازدوم آبانماه سال‌جاری در خیابان آریاشهر حدفاصل میدان آریاشهر تا تقاطع ۲۴ متری خسرو، حرکت وسایط نقلیه از غرب به شرق انجام خواهد شد در این مسیر ، حرکت اتوبوس های شرکت واحد مستثنی خواهد بود . این اتوبوس‌ها درخلاف‌جهت جرکت خواهند کرد . ولی برای‌سایر وسائل نقلیه‌یکطرفه اعلام میشود . ضمنا خیابان بیست متری ولیعهد کماکان دوطرفه خواهد بود ، و رانندگانی که قصد عبور از شرق به غرب در خیابان آریا شهر را دارند می توانند از تقاطع ۲۴متری‌خسرو بسمت شمال و سپس ازطریق‌خیابان ۲۰ متری ولیعهد بمیدان دوم آریاشهر بروند.در این مسیر اتوبوسهای‌شرکت واحدارای خط اختصاصی خلاف جهت درمسیر شرق به‌غرب‌خواهند بود .

## از ۷ بعدازظهر دیروز تا ۷ بامدادامروز

## ۴ نفر کشته‌وچهار نفر مجروح‌شدند

از ساعت ۷ بعد از ظهر دیروز تا ۷ بامداد امروز در حوادث مختلف‌تهران و شمیران ۴ نفر کشته و ۴ نفر مجروح به جای ماند .

● اتومبیل شماره ۸۸۰۹۷ـ تهران - ط - هنگامیکه‌ازجاده آهار ( چند کیلومتری بالای اوشان) در حرکت بود به عمق ۵۰ متری سقوط کرد و بعد از برخورد با خانه‌ئی‌که در کنار رودخانه قرار داشت، متوقف شد .

در این حادثه یکنفرکشته و ۳ نفر مجروح شدند .

مجروحین توسط ماموران ژاندارمری قشم به بیمارستان انتقال یافتند و جسد یک مرد که گفته میشود راننده‌اتومبیل بوده از داخل اتومبیل خارج شد .

یادداشتی که از جیب متوفی بدست آمد ، نشان می‌دهد که او « محمدرضا روشندل » نام دارد نام یکی ازمجروحین که تاکنون شناخته شده نیز « منوچهر » است .

در دومین حادثه دیشب اتومبیل شماره ۲۵۵۷۴ - تهران - ط برانندگی علی در حالیکه از میگون بسوی قشم در حرکت بود در۱۶کیلومتری قشم به رودخانه سقوط کرد. در این حادثه راننده جراحت مختصری برداشت .

● زنی بنام « ایران» براثر سقوط از بلندی بشدت آسیب دید و به بیمارستان مهرانتقال یافت . این زن در بیمارستان درگذشت .

● مرد ۲۷ ساله‌ئی بنام « غلامحسین » که هنگام‌تخریب ساختمانی در شهرری زیر آوار رفته بود مجروح شد و پس از انتقال به بیمارستان فیروزآبادی درگذشت .

«علیرضا هادی » هنگامیکه با موتوسیکلت ازخیابان آرامگاه میگذشت با پسر شش ساله‌ای بنام غلامحسین بشدت برخورد کرد . عابر که جراحات زیادی برداشته بود به بیمارستان رضا شاه کبیر منتقل شد و درگذشت .

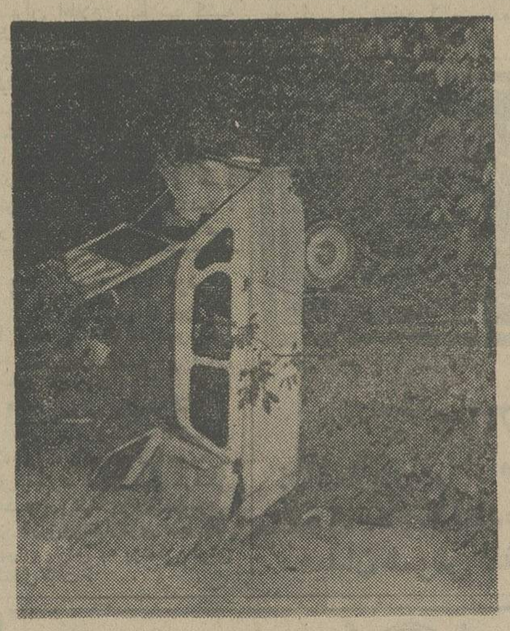

اتومبیل ژیانی که در جاده‌میگون قشم برودخانه سقوط کرد در حاشیه رودخانه بشکلی که در عکس می بینید متوقف شد.راننده این‌اتومبیل از مرگ حتمی نجات‌یافت وفقطجراحت مختصری دید.

علیرضا هادی راننده موتوسیکلت بازداشت شد.

## مدیر عامل بهشت زهرا دوباره انتخاب شد

به پیشنهادهیات مدیره‌سازمان بهشت زهراوضمن تقدیرازخدمات شش ساله آقای‌محمدتوسلی‌مدیر عامل این سازمان،وی مجددابرای سه سال دیگر به‌سمت مدیریت عامل انتخاب شد .

سازمان بهشت‌زهرا وابسته بشهرداری تهران است که‌دارای هیات مدیره با شرکت‌نمایندگان مرجع تقلید،دادگستری ،بهداری تهران، معاون شهرداری و یکنفر از صاحبمنصبان شهرداری است. این سازمان به‌وسعت ۳۶۰هکتار است که در مدت شش سال گذشته یك چهارم آن تبدیل به فضای سبز شد و از سال ۴۹طی تشریفاتی‌درمحضرآیت‌الله‌العظمی خوانساری برای امور کفن ودفن مسلمین وقف شده است .

## برای افزایش صادرات ایران بامریکاباید اقدامات مشترکی صورت گیرد

بقیه از صفحه اجر

مورد جرم محسوب میشود .

علاوه براین ایران بامر شاهنشاه آریامهر قطعنامه‌ای در سازمان ملل متحد پیشنهاد کرده و طی ان از کشور های عضو خواسته است که قوانینی برای جلوگیری از اینگونه خلاءها تصویب‌کنند.

★ **باررکانی نامتعادل**

آقای نخست وزیر سپس گفت :

اتاق بازرگانی‌ایران و آمریکا سومین سال فعالیت خود را هنگامی آغاز میکند که فصل تازه‌ای در همکاری اقتصادی ایران و آمریکا گشوده شده است . فقط یکسال پیش بود که کمیسیون‌مشترک ایران و آمریکا در سطح‌وزیران برای کمک به گسترش مناسبات اقتصادی دو کشور درزمینه های مختلف تشکیل گردید . این کمیسیون مشترک تاکنون دوبار تشکیل جلسه داده و تصمیمات وسیعی برای‌تسریع همکاری اقتصادی بین دوکشور اتخاذ کرده است . در این مورد ما خوشوقتیم که‌برنامه های مشترك بسیاری درزمینه های صنعت ، حمل و نقل و ارتباطات ، بهداشت، مسکن‌و کشاورزی اجرا شده ویا در دست بررسی است

آقای هویدا سپس ارقام مبادلات بازرگانی ایران و آمریکا را در سالهای اخیر عنوان کرد و نتیجه گرفت‌این ارقام گرچه از یک نظر امیدوار کننده است ولی در عین حال نشان میدهد که بایستی برای افزایش‌صادرات ایران به آمریکا اقدامات وسیع و هماهنگی‌بعمل آورد.

در این مورد من‌باید نگرانی عمیق ایران را نسبت به کوشش هائی که از جانب پاره‌ای محافل آمریکائی برای محروم کردن ایران بعنوان یک عضو اوپک از مزایای « برنامه کلی مناسبات تجاری رجحانی به آمریکا » میشود، ابراز دارم . نگرانی ما ازاین بابت نیست که امیدهائی‌نسبت ببرنامه مذکور بسته‌باشیم بلکه بیشتر بابت نحوه رفتار نسبت بیک‌کشور دوست است که در حال حاضر هم مبادله بازرگانی آن با آمریکا بسیار نامتعادل است .

در این ضیافت شام اعضای اتاق بازرگانی ایران و آمریکا چند تن از وزیران و گروهی از سرمایه گذاران ایرانی و خارجی شرکت داشتند .

## بعلت ۳۲ فقره تخلف از قانون کار پرونده تقی کاشانی اخوان بدادسرا فرستاده شد

پرونده ۳۲ فقره تخلف «تقی کاشانی اخوان» صاحب فروشگاه بزرگ واقع در جاده پهلوی‌مقابل خیابان جام جم از سوی وزارت کار و امور اجتماعی تسلیم دادسرای تهران شد و دادسرا وی را احضار کرد .

گروهی از کارگران فروشگاه بزرگ چندین شکایت به وزارت کار و اموراجتماعی تسلیم‌کرده‌اند ومدعی شده‌اند «تقی کاشانی- اخوان» قوانین و مقررات کاررا درمورد آنها رعایت نکرده است.

بازرسان وزارت کار بدنبال شکایات رسیده به آن وزارت‌خانه ،به بررسی مواردی که در شکوائیه کارگران فروشگاه ذکر شده بود پرداختند و ۳۲ فقره تخلف «کاشانی اخوان» را به عنوان کار فرمای فروشگاه مورد تائید قرار دادند.

وزارت‌کار و امور اجتماعی برمبنای گزارش بازرسان خود ، پرونده تخلفات‌کارفرمای‌فروشگاه بزرگ را تنظیم کرده و دیروز تسلیم دادسرای تهران نمود .

آقای «فاطمی» دادیار ناحیه۲ دادسرا نیز که مسئول رسیدگی به پرونده های وزارت کارمربوط به تخلف از مقررات و قانون‌کار است ،پرونده «کاشانی اخوان» را برای رسیدگی تحویل گرفت.

بامداد امروز کسب اطلاع‌شد که «تقی کاشانی اخوان» ازطرف دادیار ناحیه ۲ بدادسرا احضار شد .

## فروشنده جراید در یك حادثه رانندگی کشته شد

باکمال تاسف اطلاع یافتیم که ابوالفضل حسین زاده فروشنده جراید در یک حادثه رانندگی کشته شد .

اتوبوس شماره ۶۷۹۵تهران شرکت واحد برانندگی عزت‌اله نظرخانی در حالیکه از تقاطع ملک (قلمستان) عبور میکرد با ابوالفضل حسین زاده کهسوار بر موتوسیکلت بودبشدت‌برخورد کرد . ابوالفضل در این حادثه بسختی مجروح شدوببیمارستان سینا انتقال یافت ولی معالجات موثر واقع نشد و متاسفانه درگذشت .

اطلاعات به بازماندگان مرحوم «ابوالفضل حسین‌زاده وهمکاران وی تسلیت میدهد .

## خبرهای تلفنی شهرستانها

**استعفای سرپرست‌اتاق**

بابل - حسن نورائی سرپرست اتاق اصناف بابل از سمت خود کناره گرفت .

وی در پی استعفای اسماعیل قاسمی رئیس اتاق اصناف بابل به سرپرستی اتاق و امور اجتماعی تسلیم دادسرای تهران شد و دادسرا وی را احضار کرد .

گروهی از کارگران فروشگاه بزرگ چندین شکایت به وزارت کار و اموراجتماعی تسلیم‌کرده‌اند ومدعی شده‌اند «تقی کاشانی- اخوان» قوانین و مقررات کاررا درمورد آنها رعایت نکرده است.

بازرسان وزارت کار بدنبال شکایات رسیده به آن وزارت‌خانه ،به بررسی مواردی که در شکوائیه کارگران فروشگاه ذکر شده بود پرداختند و ۳۲ فقره تخلف «کاشانی اخوان» را به عنوان کار فرمای فروشگاه مورد تائید قرار دادند.

وزارت‌کار و امور اجتماعی برمبنای گزارش بازرسان خود ، پرونده تخلفات‌کارفرمای‌فروشگاه بزرگ را تنظیم کرده و دیروز تسلیم دادسرای تهران نمود .

آقای «فاطمی» دادیار ناحیه۲ دادسرا نیز که مسئول رسیدگی به پرونده های وزارت کارمربوط به تخلف از مقررات و قانون‌کار است ،پرونده «کاشانی اخوان» را برای رسیدگی تحویل گرفت.

بامداد امروز کسب اطلاع‌شد که «تقی کاشانی اخوان» ازطرف دادیار ناحیه ۲ بدادسرا احضار شد .

**انتقاد شدید عضو انجمن شهر**

اهواز - در جلسه دیشب انجمن شهر اهواز که به ریاست آقای‌مهدی‌نقشینه‌پور تشکیل شده بود هنگام‌قرائت نام شهرداری در مورد تقاضای نظر انجمن‌شهربرای مناقصه نوسازی و جدول‌گذاری خیابان مقابل پل‌سفید آقای طرفی عضو انجمن شهرا‌قدامات‌گذشته شهرداری را بشدت مورد انتقاد قرار داد وگفت :

شهرداری در حالی‌مناقصه را به انجمن می‌فرستد که خود پیشاپیش بدون اطلاع اعضای انجمن چند ماه‌پیش اقدام به جدول‌گذاری و نوسازی خیابان موردبحث کرده است . پس این نام و این اجازه چه صیغه‌ای‌است شهرداری برای انجام هر متر مربع مناقصه ۳۵ تومان می‌پردازد درحالیکه با متری ۱۵ تومان اینکار را میشود بخوبی انجام داد. اینکار حیف و میل بیت‌المال مردم است .

**رئیس جدید انجمن‌شهر**

رشت - انجمن شهررشت در جلسه دیشب خود هیات رئیسه دوره چهارم انجمن را انتخاب و بشرح زیر معرفی کرد :

محمدعلی ابریشمی (رئیس) اکبر استقامت (نایب رئیس) خانم مهستی سمیعی ( نایب رئیس) حاج‌منوری وحسین شمیرزاد (منشی).

درهمین‌جلسه تصمیم‌گرفته شد به‌کلیه کارکنان‌شهرداری رشت یکماه حقوق و مزایا بعنوان پاداش و بمناسبت سالروز میلاد فرخنده شاهنشاه آریامهر داده‌شود.

**روز پاکسازی محیط زیست**

کرج - انجمن شهر کرج در جلسه دیشب خود ،روزهای دوشنبه و چهارشنبه هر هفته را بعنوان روز بهسازی وپاك سازی محیطزیست تعیین کرد. در اجرای این تصمیم از این پس از ساعت ۶ صبح روزهای تعیین شده مسئولین شهرداری همراه مامورین‌گارد‌محیطزیست برنامه های ویژه‌ای را درسطح شهر اجرا می کنند

امروز آقای دلیر شهردار کرج باتفاق افسر گارد محیط زیست و گروهی از کارمندان شهرداری پاکسازی‌محیطزیست را آغاز کردند و طی آن به ۳۰ واحد صنفی و پارکینك برای پاکیزگی محل تا هفته آینده مهلت داده شد

**صید ماهی در دریاچه مصنوعی**

رشت - صید ماهی در دریاچه‌های مصنوعی‌شرکت سهامی زراعی ودامپروری «سفید رود» رشت آغازشد. پرورش ماهی در این منطقه برای نخستین‌بار در یک دریاچه مصنوعی به وسعت ۴۱ هکتار آغاز شد. درسال ۵۱ و۵۳ بترتیب وسعت دریاچه‌های مصنوعی به۶۰ هکتار و ۳۱۵هکتار ومیزان صید سالیانه ماهی به ۶تن و ۷۱۵ تن رسید. پیش‌بینی میشود صید ماهی از انواع « امور »، « شیتوخاک » و «کارت» در دریاچه‌های مصنوعی رشت در سال جاری به یکهزار و صد تن برسد.

**اعلام جرم شهرداری**

شهرری - شهرداری «شهرری» بعلت خشک شدن درختهای پارك‌جنگلی‌مجاور کارخانه سیمان «ری» علیه مسئولان این کارخانه اعلام جرم کرد وتقاضای‌یکمیلیون و ۳۷۰ هزار ریال خسارت نمود.

آقای‌طایفی شهردار«شهرری» در نامه‌ای‌که به همین‌منظور به دادسرا نوشته‌اضافه‌کرده است مسئولان شهرداری درختان پارک جنگلی‌رامرتب آبیاری میکردند اما آبیاری خودسرانه مسئولان‌کارخانه سیمان‌نه‌تنها باعث‌خشك‌شدن درختها شده بلکه‌نیم‌متر آب، سطح پارک جنگلی را فرا گرفته است .

## آگهی مناقصه‌خانه‌های فرهنگ‌شهرشاهی

شرکت تعاونی مسکن فرهنگیان‌شهرستان شاهی ۱۷۴ واحدمسکونی در دو مرحله بین شرکتهای به ثبت‌رسیده که قدرت اجرای حداقل ۳۵۰ میلیون ریال داشته باشند با شرایط زیر به مناقصه میگذارد .

۱۷۴ واحد مسکونی در دو مرحله .

۱۳۹ واحد مسکونی مرحله اول

۳۵ واحد مسکونی مرحله دوم

شرکتهای واجد صلاحیت میتوانند اسناد مناقصه و نقشه ها رااز روزسه شنبه ۵۴ر۸ر۶ لغایت شنبه ۵۴ر۸ر۱۰ از دفتر مهندسان مشاور واقع‌درخیابان ۲۱ آذر شماره ۹۲ دریافت دارند بعداز مدت تعیین شده اسنادو نقشه هافروخته نخواهد شد .

پیشنهاد دهندگان باید پیشنهادات خود را تا ساعت ۱۰ صبح روزپنج‌شنبه ۵۴ر۸ر۱۵ در پاکتهای لاك ومهر شده که روی آن نوشته شده باشد مربوط به‌مناقصه شرکت‌تعاونی مسکن‌فرهنگیان‌شهرستان شاهی به اداره آموزش و پرورش شاهی تحویل و رسید دریافت دارند.

پیشنهادات و کلیه اوراق و اسناد مناقصه باید صفحه‌به صفحه به امضاء و مهرپیمانکاررسیده باشد اسنادرسیده در ساعت ۱۱ صبح روز پنج شنبه - ۵۴ر۸ر۱۵ در اداره آموزش و پرورش شاهی با حضور هیات مدیره و مقامات ذیصلاح محلی باز و قرائت خواهد شد نتیجه مناقصه ۱۰ روز پس از افتتاح پاکات به برنده مناقصه ابلاغ خواهدشد حضور شرکت کنندگان یا نماینده‌آنان در جلسه آزاد است.

پیشنهادات باید در پاکات الف و ب بشرح زیر باشد .

پاکت الف : حاوی کلیه اسنادمناقصه، ضمانتنامه ، بیمه نامه و سایر مدارکی که‌از مشاور دریافت خواهند داشت

پاکت ب : حاوی فهرست بهاء ریز مقادیر کار و برك پیشنهاد زمان کار.

درصورتیکه پاکت الف ناقص باشد پاکت ب باز نخواهد شد .

به پیشنهاد هائیکه خارج از اعتدال مشروط یا مبهم باشد ترتیب اثر داده نخواهد شد .

پیشنهادات باید بدون قید و شرط ارسال گردد.

شرکت تعاونی در مورد رد یاقبول‌یك یا کلیه پیشنهادات‌مختار است ،پیمانکار باید ۵٪ قیمت پیشنهادی کل شهرك‌را بعنوان سپرده بحساب شماره ۶۶۹- بانك رهنی شعبه بابل واریز نموده‌یا معادل آن ضمانتنامه بانکی از یکی از بانکهای مجاز که مدت اعتبار آن ۳ماه از تاریخ قرائت پیشنهاد ها بوده وقابل تمدید به دستور کارفرما باشد ضمیمه پاکت الف نماید.

پس از افتتاح پاکتهای پیشنهادی به‌هرگونه اظهارات کتبی یا شفاهی پیشنهاد دهندگان ترتیب‌اثرداده‌نخواهد شد و هیچ پیشنهاد تغییر و تخفیفی مورد قبول قرار نخواهد گرفت .

کلیه هزینه های آگهی و مالیاتهای مربوطه و بیمه بر طبق قوانین مملکتی از صورت وضعیت پیمانکارحذف‌خواهد گردید .

در صورتیکه پیمانکار برنده به مدت ۱۵ روز حاضر به عقد قرارداد باشرکت تعاونی نگردد سپرده پیشنهاد دهنده‌به نفع شرکت تعاونی ضبط خواهد شد.

سپرده نفرات دوم و سوم تا عقد قرارداد با برنده مناقصه نزد شرکت تعاونی نگاهداری خواهد شد .

**مدیر عامل شرکت تعاونی مسکن فرهنگیان شهرستان شاهی .**

**حبیب‌الله درویشی**

## اطلاعیه‌سازمان‌سنجش آموزش کشور

### درباره پذیرفته شدگان مدرسه عالی علوم اقتصادی و اجتماعی قزوین

بدینوسیله باطلاع داوطلبانی که بموجب اطلاعیه مورخ ۵۴ر۷ر۱۳ این سازمان در مهلت وتاریخ مقرر آمادگی خودرا جهت تحصیل در مدرسه عالی علو اقتصادی و اجتماعی قزوین اعلام داشته‌اند می رساند :

فهرست درخواستهای پذیرش داوطلبان ورود بمدرسه عالی مزبور مورد بررسی قرار گرفت و باتوجه به تلگرافهای ارسال شده از طرف متقاضیان ثبت نام،کسانیکه نام آنان ذیلا درج گردیده است طبق ضوابط وشرائط اختصاصی‌گزینش دانشجو مندرج در صفحه ۸۹ دفترچه راهنمای رشته‌های تحصیلی، میان داوطلبان مزبور حائز اولویت فضلی تشخیص داده شدند؛

تذکر مهم، اسامی اعلام شده‌دراین اطلاعیه از لیست های‌کامپیوتری موجود در مدرسه عالی مزبور که رشته داوطلبان در آن تعیین شده است استخراج گردیده .

ثبت‌نام از افراد مذکور از ساعت ۸صبح لغایت ۴ بعد از ظهر روزهای چهارشنبه هفتم و پنجشنبه هشتم آبان ماه ۱۳۵۴ درمدرسه عالی علوم اقتصادی و اجتماعی قزوین و واقع‌درشهرستان قزوین‌انجام خواهد شد.

مدارک مورد نیاز برای ثبت نام :

۱ـ فتوکپی کامل شناسنامه .

۲ـ فتوکپی و اصل گواهی نامه ششم متوسطه

۳ـ قبض ارسال تائیدیه ارزش‌تحصیلی ازاداره‌کل امتحانات وزارت آموزش و پرورش

۴ـ برگ آماده به خدمت یاپایان خدمت و یامعافیت از خدمت وظیفه عمومی

۵ـ شانزده قطعه عکس ۴ × ۶

### فهرست اسامی پذیرفته شدگان رشته اقتصاد

| ردیف | نام خانوادگی | نام | شماره شناسنامه | ردیف | نام خانوادگی | نام | شماره شناسنامه |
|---|---|---|---|---|---|---|---|
| ۱ | محسنی کبیر | علی | ۵۲۱۴۴ | ۱۰ | حاجی باقری | مهدی | ۱۳۲ |
| ۲ | یوسفی | سیروس | ۵۲ | ۱۱ | سید حسینی | سید محمد | ۹۸۱ |
| ۳ | ابریشمچی | محمد صادق | ۳۹۲ | ۱۲ | ناروبی | مسعود | ۱۱۵۳ |
| ۴ | الهداد | علی | ۹۰۸۱ | ۱۳ | زرین | نصرالله | ۱۶۲۱۷ |
| ۵ | ملارضائی نیاروحی | علی اصغر | ۵۱۷ | ۱۴ | نبوی | لطف‌الله | ۵۷۲ |
| ۶ | محیی | نصرالله | ۱۸ | ۱۵ | سنادی | صدیقه | ۹۰۰ |
| ۷ | حقگوی لاله دشتی | محمد رضا | ۲۰۲۳۸ | ۱۶ | شجاعی چهرق | اصغر | ۲۸۱۵ |
| ۸ | خالقی قره‌تپه | داود | ۲۰۱ | ۱۷ | صابری | نصرالله | ۲۳۶ |
| ۹ | قاسمی کفشگرکلایی | عباسعلی | ۱۱ | | | | |

### فهرست اسامی پذیرفته شدگان رشته علوم اجتماعی

| ردیف | نام خانوادگی | نام | شماره شناسنامه | ردیف | نام خانوادگی | نام | شماره شناسنامه |
|---|---|---|---|---|---|---|---|
| ۱ | کرمی | قاسم | ۵۷۴ | ۳۱ | پاك خواه | روح‌انگیز | ۳۴۵۹ |
| ۲ | رحمانی | مهناز | ۱۵۶۸ | ۳۲ | ورزشی | علی محمد | ۲۰۰۱۰ |
| ۳ | شاه رکنی | سید محمد | ۱۰۷ | ۳۳ | قفقازی | ابراهیم | ۲۹۰۴۸ |
| ۴ | نهاوندی پور | طاهره | ۱۰۴۶ | ۳۴ | مرعشی | سید محمد جمال | ۲۴۰ |
| ۵ | یزدانی | بیژن | ۱۳۴ | ۳۵ | نفری | علی | ۷۱۴ |
| ۶ | بهبودی | معصومه | ۶۳۴ | ۳۶ | معینی | سهیلا | ۴۳۴۵۱ |
| ۷ | رئیسی | جلال | ۱۱۰ | ۳۷ | شفائی | فرشته | ۶۴ |
| ۸ | غلامی سلطانمرادی | حیدر | ۱ | ۳۸ | عادلی رانکوهی | رضا | ۳ |
| ۹ | مهریار | فرامرز | ۱۲۵۲ | ۳۹ | خیاط طبیری | حمید | ۵۰۰۵۵ |
| ۱۰ | اسلامی ارشقی | عادل | ۵۹۷ | ۴۰ | آصفی | حبیب‌اله | ۸۳ |
| ۱۱ | عباسی فرید | محمود | ۲۴۷ | ۴۱ | زنجانی | علی | ۱۳۲ |
| ۱۲ | صدیقی | عباس | ۱۰۵ | ۴۲ | حسینی | سید احمد | ۶۵۲۷ |
| ۱۳ | بابائی | علی | ۱۸۱۷ | ۴۳ | تیرنا | اکبر | ۲۲۰۲۳ |
| ۱۴ | آهورده | عباس | ۹۶۸ | ۴۴ | اژدری | راضیه | ۱۲۷۱ |
| ۱۵ | مجیدیان | حمیدرضا | ۲۴۲ | ۴۵ | روشن‌گر | محمد رضا | ۱۲۵۰ |
| ۱۶ | حسینی شادمهری | سید عبدالحمید | ۵۰۷۴ | ۴۶ | زبردستان | مرضیه | ۴۵۸۶ |
| ۱۷ | شاهرخی | شاهرخ | ۸۲ | ۴۷ | اشراق‌نیا | محمد | ۱۳۳ |
| ۱۸ | مرادیان عنبران | احد | ۱۶۱۷ | ۴۸ | اویسی | حسین | ۵۸۵ |
| ۱۹ | ملک پور | منصور | ۱ | ۴۹ | حسینی | رحمت‌اله | ۷۶۸ |
| ۲۰ | زنیابی | احمد | ۴۴ | ۵۰ | شیرخورشیدی | معصومه‌بیگم | ۱۱۵ |
| ۲۱ | حسین‌خانی | منصور | ۷۱ | ۵۱ | درجه | بهادر | ۱۲۷ |
| ۲۲ | باغبان بوساری | لیلا | ۹۱۸ | ۵۲ | موحدی | علیرضا | ۴۱۱ |
| ۲۳ | مرادی | احمد | ۱۱۹۲ | ۵۳ | خونساری | فاطمه | ۲۵۷ |
| ۲۴ | منتظری | علیرضا | ۲۳۱ | ۵۴ | رحلی مقانی | مریم | ۸۱۴ |
| ۲۵ | مقیمی | جعفر | ۱۷۶ | ۵۵ | حصاری عراقی نژاد | ناهید | ۸۵۵ |
| ۲۶ | آزرمی سبه‌ساری | هیبت‌اله | ۵ | ۵۶ | وفاداری زین آباد | سهراب | ۱۳۳۹ |
| ۲۷ | جوادی | غلامرضا | ۷۶۲ | ۵۷ | زبده فلاحتی | طاهره پریخ | ۱۹۴ |
| ۲۸ | تاج ترقی | شهاب | ۵۳۵ | ۵۸ | شجاعی | سید مسعود | ۳۸۲ |
| ۲۹ | احمدی نژاد یزد | داود | ۱۱۳۴ | ۵۹ | سرکیسیان | ژرژ | ۱۳۸۵ |
| ۳۰ | علی میرزائی | ناصر | ۹۹۴ | | | | |

## تبریکات

**تیمسار معظم سپهبد مهدی‌رحیمی**

ارتقاء درجه آن جناب را صمیمانه تبریك عرض‌مینمایم.

سرهنك باهر

**سرکار سرهنك فیروزبخش**

انتصاب شایسته جنابعالی را تبریك عرض می‌نمایم.

سرهنك باهر

**جناب آقای احمدهوشنك شریفی وزیر محترم‌آموزش و پرورش**

حسن انتخاب مدیریت جنابعالی را در انتخاب بانو فخرالسادات امینی و آقای محمدعلی امیری به سمت معاونان جدید وزارت آموزش و پرورش صمیمانه تبریک می گوئیم

کارکنان موسسه انتشارات فرانکلین

**جناب آقای دکتر شریفی**

حسن انتخاب جناب آقای دکتر رحیمی موجب کمال خرسندی فرهنگ دوستان است ، موفقیت بیشتر ایشان را صمیمانه آرزومندم .

مهدی محمودی

**جناب آقای هویدا**

**دبیرکل حزب رستاخیز ملت ایران**

انتخاب آقای علی اصغر عرب که از خدمتگزاران صدیق‌شاهنشاه میباشد توسط مردم رستم‌آباد وسلطنت‌آباد به ریاست کمیته حزب رستاخیز آن منطقه تبریك عرض مینمائیم .

احمد شاهقلی. عزیزرحیمی. محمد فتح‌اللهی .هوشنك صفاریان . محمود صفوی. ابراهیم کلانتری. حسن احمدی. اسمعیل دانشور . فریدون رفعت‌جو.

**سرکار خانم باهره فرهنك**

انتخاب شایسته شما را به سمت معاونت وزارت آموزش وپرورش صمیمانه تبریك گفته موفقیت سرکار را در راه خدمت به‌شاهنشاه آریامهر ومیهن عزیز از خداوند خواهانیم.

سرهنك سپاهیان و بانو

۱ـ۳۳۵۴۱

**تیمسار سپهبد جعفر صانعی**

ارتقاء و انتصاب آن فرماندهی معظم را صمیمانه تبریك عرض‌می‌نمایم.

احمد شمس

**جناب سرگرد دکتر محمدعلی‌کاویانی**

ارتقاء درجه جنابعالی‌را صمیمانه تبریك‌عرض‌نموده موفقیت‌بیشتران را در راه خدمت بشاهنشاه آریامهر ومیهن عزیز خواستاریم.

بروجرد- حسین‌کاویانی‌وبانو

**جناب سرهنك کمال وبانو**

ارتقاء درجه شما وخانم را تبریك عرض نموده، موفقیت شما را در راه خدمت به شاهنشاه و میهن عزیز از خداوند مسئلت دارم .

علیمراد مرادی

## مجله‌دنیای‌ورزش‌شنبه‌ها منتشر میشود

# قاتل نانوای تهرانی دوشنبه اعدام میشود

**سحرگاه روز دوشنبه هفته آینده قاتل نانوای تهرانی در محوطه‌زندان قصر بدار مجازات آویخته خواهد شد .**

**قاتل «سلطانعلی فیروزی» نام دارد که در هفدهم فروردین‌سال گذشته در خیابان رودکی تهران «حاج مصطفی محمد علی» (نانوا) را در راه کلانتری به قتل رساند و پاسبان پست را مجروح کرد .**

«سلطانعلی پیروزی» باتفاق دوست خود «محمد» به مغازه نانوایی «حاج مصطفی» (مقتول) واقع در چهارراه بوستان‌سعدی رفت و از وی تقاضای پول بعنوان باج کرد ، اما مقتول‌از دادن‌پول‌به‌«سلطانعلی» خودداری نمود در مقام اعتراض به آنان برآمد .

«سلطانعلی» و دوستش در مقابل اعتراض «حاج مصطفی» دست از تقاضای خود برنداشتند و برای دریافت پول قصدورود بداخل خانه مقتول که جنب نانوایی قرار داشت کردند.

«حاج مصطفی» که متوجه شد یک تنه نمیتواند جلوی‌آن دو نفررابگیردو مانع‌ورودشان بخانه شود ، از پاسبان پست کمک گرفت . پاسبان پست در ماجرا مداخله کرد ووقتی‌متوجه وضع موجود شد . در مقام جلب قاتل و دوستش به کلانتری برآمد . «سلطانعلی» به پاسبان پست گفت : مدتی در مغازه «حاج مصطفی» کار کرده‌ولی‌او حقوقش راپرداخت نکرده و حالا آمده است تا حقوق معوقه‌اش را از وی بگیرد .

پاسبان پست هرسه نفر (حاج‌مصطفی، سلطانعلی و محمد) راسوار تاکسی کرد تا بکلانتری ببرد.بین راه کلانتری «سلطانعلی» با چاقویی که همراه داشت ابتدا «حاج‌مصطفی» را به قتل رساند و بقصد فرار پاسبان پست را که همراهشان بود مجروح کرد .

پاسبان پست با آنکه مجروح شده بود با اسلحه سلطانعلی‌و محمد را هدف گلوله قرار داد و با مجروح کردن آنان موفق به دستگیریشان شد . پرونده اتهامی «سلطانعلی» پس از طی تشریفات قانونی در دادگاه دوم عالی جنایی رسیدگی شد و دادرسان «سلطانعلی» را به‌اعدام محکوم کردند.

رای دادگاه دوم عالی جنایی در دیوانعالی کشور نیز تایید شد و صبح روز دوشنبه هفته آینده در مورد «سلطانعلی» به مرحله اجرا درخواهد آمد.

سلطانعلی پیروزی (قاتل) دوشنبه بدار مجازات آویخته می‌شود



حاج مصطفی محمد علی‌نانوای تهرانی (مقتول)

## سارقی که خودرا ژاپنی جامیزد دستگیر شد

اصفهان - خبرنگار اطلاعات باند سارقین‌مشهدی‌در اصفهان متلاشی شد و افراد این باند و خریداران اموال‌مسروقه دستگیر وزندانی شدند.

سارقین مشهدی در بی سرقت از منزل «ناصر برومند» یکی از افراد سرشناس اصفهان‌درخیابان «احمدآباد» این شهر ، شناخته‌و دستگیر شدند.

در جریان این سرقت ، چند تخته قالی ، قالیچه ، یک رادیو ویک ضبط صوت و مقداری وسایل خانگی‌از خانه «برومند» بسرقت رفت و ماموران آگاهی اصفهان برای شناسایی سارقین تلاش پیگیری آغاز کردند . سر انجام دوتن از سارقین به‌اسامی علی دشتی معروف به«علی‌ژاپنی» وعلی شاکری معروف به «علی سیاه» بدام افتادند.

قیافه ظاهری «علی ژاپنی» شباهت زیادی به ژاپنی ها دارد او وقتی‌مورد سوء ظن قرارمی‌گرفت، خود را خارجی (ژاپنی) معرفی میکرد . به قرار اطلاع «علی سیاه» نیز در مشهد پرونده های زیادی دارد و از مدتها پیش تحت تعقیب بود .

بادستگیری دو سارق ، افرادی که مال دزدی را از آنهاخریده بودند شناخته و دستگیر شدند و بازپرس دادسرای اصفهان ، آنها را نیز بازداشت کرد .

اموال سرقت شده بصاحب‌آن برگردانده شد .

## شیرفروش مشهدی تریاک میفروخت

**مشهد- خبرنگار اطلاعات:**

یک قاچاقچی سابقه‌دار مشهدی بنام «عباس شیردل» که ظاهراشیر فروشی می کرد توسط مامورین مبارزه باموادمخدر شهربانی‌مشهد دستگیر شد.

«عباس شیردل» درحالی دستگیر شد که بااتومبیل خود یک کیلو و دویست و پنجاه‌گرم تریاک راحمل می کرد.

تریاک مکشوفه‌به اداره نظارت برمواد مخدرتحویل‌شد و اتومبیل عباس‌ازطریق مقامات قضایی ضبط گردید .

«عباس شیردل»

## معاینه روانپزشکی سرنوشت دختر ۱۴ ساله را که آدم‌کشته تعیین می‌کند

دختر چهارده ساله‌ای‌که رئیس مخابرات فاضل‌آبادگرگان را باتیر کشته بود ، جهت معاینه پزشکی به تهران انتقال یافت . این دختر که‌زهرا گلزاده‌نام دارد .بوسیله پزشکان قانونی‌تحت‌معاینه روانی قرار خواهد گرفت.

بیست وهفت‌شهریور ماه‌امسال ماموربن انتظامی گرگان جنازه آلوده بخون‌صفر علی پیرورزام» رئیس مخابرات فاضل آباد گرگان راکه ۲۴ ساله بود در خانه‌اش یافتند.

«صفر علی» به تنهایی در خانه استیجاری «محمدحسین میرزا گل زاده» پدر «زهرا» زندگی میکرد. ماموربن با مشاهده جسد آغشته بخون مقتول تشخیص دادند که او درخواب بوسیله تیر به قتل رسیده است‌در آن زمان هیچگونه آثاری از قاتل یا قاتلین بدست نیامد. اما از همان موقع«زهرا» دختر ۱۴ ساله صاحبخانه علیرغم صغر سنی‌که‌داشت در مظان اتهام قرار گرفته بود.

ماموربن، تحقیقات خودرادر زمینه قتل رئیس مخابرات فاضل آباد آغاز کردندو ضمن آن«زهرا» اعتراف کردکه‌نیمه شب وارد اتاق «صفر علی»شده واورا در خواب بقتل رسانده است.

بازپرس دادسرای گرگان «محمد حسین میرزا گل زاده» و دخترش «زهرا» را باتهام قتل «صفر علی» بازداشت کرد.

بازپرس دادسرای گرگان چند روز قبل پرونده اتهامی « زهرا» را به دادسرای تهران فرستاد این پرونده به آقای« جعفری» بازپرس دادسرای تهران نیابت داده شد تا «زهرا» درتهران موردمعاینه دقیق روان‌پزشکی قرار گیرد.

تحقیقات هنوز انگیزه واقعی اقدام «زهرا» را روشن نکرده فقط گفته میشود«زهرا» به بیماری روانی مبتلاست.

## یك آمریکائی باتهام تظاهرات مستانه بازداشت شد

**یک مرد آمریکائی که بار هتل «کینگز» را بهم ریخته بود ، توسط ماموربن انتظامی دستگیر شد .**

دیشب به ماموربن کلانتری ۵ تهران اطلاع داده شد که یک آمریکائی پس از صرف مشروب زیاد ، نظم بار هتل «کینگز» را با تظاهرات مستانه وعربده جوئی بهم زد و با چند نفر گلاویز شد .

ماموربن انتظامی لحظه‌یی بعد به بار هتل رفتند و مرد آمریکایی را دستگیر کردند . در تحقیقاتی که بعمل آمد مرد خود را « مایکل ودروس » معرفی کرد .

صبح امروز « مایکل » به اتهام تظاهرات مستانه و بهم ریختن بار هتل همراه پرونده به دادسرای ناحیه ۶ فرستاده شد .

## برائر سوختگی مرد

«شهربانو» زنی که بین ۶۰ تا ۷۰ سال داشت بعلت‌سوختگی شدید و عوارض ناشی ازآن دیشب فوت شد .

## مرگ برائر برق‌گرفتگی

مردی‌بنام عبداله- ۳۳ساله- که دریک نانوائی در «بوم‌هن» کار میکرد، دچار برق گرفتگی شد و درگذشت. جسد متوفی از طریق ژاندارمری مجیدیه تهران پارس به پزشکی‌قانونی انتقال یافت .

## حادثه یك کشته بجای‌گذاشت

آبادان - خبرنگار اطلاعات

در برخورد ژیان با کامیون‌یک نفر کشته شد و یک نفر بسختی آسیب دید.

این حادثه در جاده بریم فرح آباد رخ داد و طی آن ژیان‌شماره ۴۸۲۳۶ آبادان براندگی « علی سواری» و به سر نشینی احمد شاملی باکامیون شماره ۳۹۱۶۹ شیراز به رانندگی «کرم ناصری » بشدت تصادف کرد.

در این حادثه علی سواری (راننده ژیان) در دم جان سپرد و «احمد شاملی» سرنشین ژیان بسختی مجروح شد.

## تازه داماد شیرازی‌راچه‌کسی کشته‌است؟

## بازپرس شیراز بدنبال قاتل فراری میگردد

شیراز - خبرنگاراطلاعات

هنوز انگیزه مرگ مرموز «رضا اسدی» تازه داماد شیرازی کمدو روز پیش ، جسدش در اطراف جاده کوار - شیراز پیدا شد ، روشن نشده است و مقام های قضایی وماموران انتظامی‌شیراز، برای روشن شدن علت مرگ این جوان ۲۰ ساله ، پیگیری دامنه داری را آغاز کرده‌اند .

وقتی جسد رضا اسدی پیدا شد، این مساله پیش آمد که شاید او با اتومبیلی تصادف کرده و راننده وسیله‌ای‌که‌با او برخورد کرده است مجروح را به پشت تپه های جاده کوار کشانده و سپس گریخته است .

شیار های باریکی از خون‌که روی خاک نقش بسته بود نیز این مساله را روشن میکرد که «رضا اسدی» بحالت سینه خیز یک کیلو متر راه پیموده است تا خود را بکنار جاده برساند .

در معاینه پزشکی که ازجنازه تازه داماد شیرازی بعمل آمد ، پزشک قانونی شیراز علت مرگ او را ضربه مغزی اعلام کردو گفت : که ضربه‌ای که به سر «رضا» خورده موجب مرگش‌شده است .

بازپرس شعبه دوم دادسرای شیراز ،مامور رسیدگی بپرونده مرگ مرموز این جوان شد و برای تحقیق بیشتر پیرامون‌کشته شدن «رضا» بستگان اورا ، به بازپرسی فرا خواند .

پدر «رضا» دربازپرسی‌گفت : پسرم سه ماه پیش ازدواج‌کرده بود و در یککوره آجرپزی‌کار میکرد . شب پیش از مرگش «محمد محمدی - عموی همسر «رضا» به خانه ما آمد و بهمانه پیدا کردن کار خوب ، پسرم رابا خود به «کوار» برد و ماصبح روز بعداز کشته شدن «رضا» آگاه شدیم .

«محمد محمدی» بدستوربازپرس دادسرای شیراز درکوار دستگیر وبه شیراز فرستاده شد .

«محمد» در حضور بازپرس از مرگ «رضا» شوهرپدرزاده‌اش، اظهار بی‌اطلاعی کرد و گفت : من و «رضا» باهم به‌کواررفتیم ولی «رضا» کاری را که برای او پیداکرده بودم نپسندید و شبانه از من جدا شد و بشیراز بازگشت .

بازپرس شعبه دوم دادسرای شیراز «محمد محمدی»رابازداشت کرد و رسیدگی به پرونده مرگ پیچیده تازه‌دامادشیرازی ادامه دارد .

## مردی برادرزاده‌اش را با ضربات سنگ کشت

**بیجار- خبرنگار اطلاعات**

مرد۳۰ ساله‌ای درروستای«بابا رستم» بیجار در پی اختلاف با برادر زاده ۱۸ ساله خود که«باقر قربانی» نام داشت‌باضربات سنگ اورا کشت.

« حسن قربانیان» از مدت ها پیش برسر تقسیم یک قطعه زمین زیرکشت بابرادر زاده‌اش اختلاف پیداکرده بود.دیروز اختلاف بین اینودو بمنزاع انجامید و « حسن» که بشدت عصبانی‌و خشمگین شده بود باپاره سنگ بطرف « باقر » حمله برد و چند ضربه سنگ به سر وی وارد کرد.

«باقر» پیش از رسیدن به بیمارستان براثر ضربه مغزی‌جان سپردو «حسن» توسط ماموران دستگیر شد.


هتل اوین
شبهای برزیل

فقط ۱۲ روز دیگر
گروه مشهور باله برزیلی
باهمکاری ارکستر بزرگ برزیل نمایش میدهد
COPA RIO
با شرکت خواننده معروف
TOBIAS
غذا های لذیذ پیر طرز سرخ شده برزیلی
NILTON CASTRO
لطفا میز را قبلا رزرو فرمائید تلفن ۸۹۲۹۰۰
هتل از پذیرفتن مهمانان بدون کت و کراوات و اطفال معذور است.

قبوض مرحله سوم اصلاحات ارضی و قرضه‌های دولتی را خریداریم پاکپور تلفن ۶۶۴۶۱۸ - ۶۶۶۲۶۳ و ۶۶۰۲۰۰

قابل توجه شرکتهای ساختمانی
ورق شیروانی پلی استرفایبرگلاس در ۵۰ رنگ کرکره ریزوایرانیت
تحویل فوری تلفن : ۳۴۰۳۵و۳۳۱۳۲

سلف سرویس شوش
برای پذیرائی از میهمانان شما در منزل
۲۴ ساعت آماده پذیرائی میباشد
میدان شوش تلفن رزرو ۵۳۳۳۱۲

دایکوتکنیک
محصولات خودرا با استاندارد بین المللی عرضه میدارد

دامپردوتن هیدرولیک با سیستم الکتریکی برای استارت مجهز،موتور دیزل بقدرت ۳۶ قوه اسب
ماشین بلولزنی سیمانی (نخم‌آن) باقالبهای مختلف.
بتونیر سیار در ظرفیتهای مختلف. جرثقیل - دستگاه تولید آجر سیمانی با ظرفیت ۱۵۰۰۰آجر سیمانی درروز.
بتونیر هیدرولیک در ظرفیتهای مختلف.
با استفاده از خدمات تعداد زیادی از متخصصین ما و استاندارد بین‌المللی
تاسیسات و لوازم یدکی فراوان : و اسکندری - ساختمان مارکو -
تایرنیاوور - بین نواب و اسکندری - ساختمان مارکو - شماره ۲۲۲ طبقه سوم تلفن ۶-۴۳۱۰۸۰۵

شهرداری همدان
آگهی مزایده
شهرداری همدان در اجرای تصویب‌نامه شماره ۱۸۳ - ۲ر۶ر۵۴ انجمن محترم شهر وتائیدیه شماره ۹۳۴۳-۸ر۶ر۵۴ مقام معظم استانداری همدان تعداد ۵باب محل دکه‌های‌محوطه سرگذر بادریافت سرقفلی از طریق مزایده باشرایط زیر بمدت سه سال باجاره واگذارمینماید .
هزینه ایجاد دکه‌ها بعهده درخواست- کنندگان بوده و بایستی‌بطوریکنواخت بانظر شهرداری باشد .
میزان سرقفلی مقرره وحداقل اجاره ماهیانه بشرح زیرمی‌باشد .
۱-محل دکه شماره ۱۲میزان سرقفلی ۲۲۰۰۰ ریال حداقل اجاره ماهیانه ۴۵۰ ریال .
۲-محل‌دکه شماره ۱۷ میزان سرقفلی ۲۱۰۰۰ ریال حداقل اجاره ماهیانه ۴۰۰ ریال
۳-محل‌دکه شماره ۴۳ میزان سرقفلی ۲۳۰۰۰ ریال حداقل اجاره‌ماهیانه ۴۵۰ ریال
۴- محل دکه شماره ۴۵میزان‌سرقفلی ۲۳۰۰۰ ریال حداقل اجاره ماهیانه ۴۵۰ ریال
۵- محل دکه‌شماره ۵۶میزان سرقفلی ۲۱۰۰۰ ریال حداقل اجاره ماهیانه ۴۰۰ ریال .
۶-درخواست‌کنندگان‌میتوانند ازتاریخ این‌آگهی تامدت ۲۰روزدرخواست خود را بانوع پیشه و انتخاب هریك ازمحل دکه‌ها باذکر تعیین شماره و میزان سرقفلی واجاره ماهیانه باپرداخت ۵٪ میزان سرقفلی بحساب ۱۰۲۶۲ - سپرده شهرداری دربانك ملی شعبه همدان پرداخت و فیش آنرا ضمیمه پیشنهادخود لاك ومهرشده تاساعت ۱۰صبح روز دوشنبه ۱۹ر۸ر۵۴ بااخذ رسید بدفتر شهرداری تسلیم نمایند.
پیشنهادات واصله درساعت ۱۱ صبح همان‌روزباحضوراعضاءکمیسیون مربوطه باز وخوانده خواهد شد .
به‌پیشنهادات فاقد سپرده ومبهم‌ترتیب اثرداده نخواهد شد .
حضور پیشنهاددهندگان درجلسه مزایده آزاد می‌باشد
درخواست کنندگان میتوانند برای کسب اطلاعات بیشتربشهرداری مراجعه نمایند
کلیه هزینه‌های قانونی‌ازبرندگان مزایده دریافت خواهدشد .
سرپرست شهرداری همدان
ولی‌الله شیخ ابراهیمی

نوشابه
هانی ویت
HONEY-VIT BEVERAGE
بدون گاز
نشاط آور-انرژی زا
دارای عسل طبیعی و ویتامینها باطعم آناناس
نوشابه هانی ویت
دارای ویتامینهای مورد احتیاج بدن بوده وخستگی ناشی ازکارو فعالیت روزانه رابرطرف می نماید.
نوشابه هانی ویت
درمحیط کاملا بهداشتی تهیه شده ودارای رنگ طبیعی ویتامین B2 میباشد.
هانی ویت راسرد سرد بنوشید
پروانه ساخت شماره ۳۳۲ اداره کل نظارت برمواد خوراکی وآشامیدنی.
فروش درکلیه سوپرمارکت‌ها
تلفن‌های پخش ۹۷۸۰۷۳-۹۷۸۰۷۲-۹۷۸۰۷۱

آژانس مسافرتی موندیال تقدیم میدارد
تورهای پائیز و زمستانی با هواپیمای جت ، در هتل‌های درجه یك ، صبحانه و ناهار ،ایاب‌و ذهاب ، گردش و ورودیه ها ، عوارض‌فرودگاه ها ،، در معیت مترجم ایرانی و راهنمایان محلی
تور ۱۴ روزه لندن، پاریس
قیمت ۵۲۹۰ تومان
درهتل درجه یک - لندن با صبحانه تاریخ حرکت ۹ آبان
تور ۱۸ روزه لندن، پاریس ورم
قیمت ۵۸۹۰ تومان
در هتل درجه یک با صبحانه حرکت ۹ آبان
تور آمریکای شمالی ۲۱ روز
قیمت ۱۲۹۰۰ تومان
حرکت ۶ و ۲۰ آبان مسیر : نیویورک ، میامی، هوستون ، لوس‌آنجلس ، لاس‌وگاس، سانفرانسیسکو و لندن
تور دوردنیا ۳۷ روز قیمت ۱۹۹۸۰ تومان
مسیر : بانکوک ، هنکنگ ، توکیو ، هونولولو سانفرانسیسکو، لاس‌وگاس، لوس‌آنجلس ، واشنگتن ، نیویورک ، لندن تاریخ حرکت۲۲ آبان ۲۰ آذر
IATA WATA MEMBER AMERICAN SOCIETY OF TRAVEL AGENTS ASTA
برای‌رزرو جابه آژانس مسافرتی موندیال خیابان ویلا شماره ۱۵ تلفن های ۸۲۱۹۹۰ و ۸۳۲۹۷۹ و ۸۲۵۳۶۶ مراجعه فرمائید

اطلاعیه
شرکت ایران پلی پکس
سازنده بهترین ولوکس ترین لوازم بهداشتی ساختمانی
تولیدخود را آغازنموده وازفروشندگان محترم لوازم بهداشتی ساختمانی
دعوت مینماید برای بازدید ازنمایشگاه واخذ نمایندگی فروش بدفتر مرکزی شرکت
واقع درتهران خیابان ایران نوین (آریامهر) شماره ۱۱۰ مراجعه ویا تلفن ۶۲۸۹۱۸
تماس حاصل فرمایید

# مجالس ترحیم

هوالباقی

روانشاد محمد لاری خویشاوند بسیار عزیز و مشفق ستوده و امی که جهان دهد ستاند
او رفت و رویم وکس نماند
ویار غمخوار پاکنهادما از این تیره خاکدان رخت برکشید ودر جوار رحمت حق آرمید.
باطلاع دوستان گرامی و همشهریان بزرگوارمان میرسد که بخاطر شادی روح پاک او مجلس تذکری ( مردانه و زنانه) در مسجد مجد روز جمعه دوم آبانماه از ساعت ٤ تا٦ بعد از ظهر منعقد است.
لاری. فاضل . لاری زاده. وزیری . حقی . آبرن . کریمی . بهشتی. محسنی. وخانواده‌های وابسته.
آ_۳۳۲۲۳ ۲ـ۲

با نهایت تاسف وتالم درگذشت بانو ایران باستانی «کریمیان» را به‌اطلاع دوستان و آشنایان میرساند. مجلس ترحیم روز جمعه دوم آبان ساعت ٦تا٨ بعدازظهر درخانقاه صفی علیشاه برگزار می شود.
خانواده‌های: باستانی. کریمیان. ملکی. طاهری. فروغی. شفیع‌زاده روشن. گل‌بابایور. سلامت. دکترمقبل. گرشاسبی. اسماعیل‌پور. دادوئی. خمسه‌ای. معظمی. برزگریان . دکتر کارآموز. علامه‌زاده. مظفری. سرهنگ صالح‌پور . عشقی . کرمانی .
آ_۳۳۶۳۹

اطلاعات : مصیبت وارده را به خانواده‌های عزادار بخصوص به همکار گرامی خود آقای علی باستانی رئیس هیئت تحریریه روزنامه اطلاعات تسلیت می‌دهیم .

با نهایت تاسف درگذشت شادروان مرحوم محمد تقی صمدیان را باطلاع بستگان و آشنایان‌میرساند مجلس ترحیم زنانه ومردانه سعید فقید ازساعت ۹ الی ۱۱ صبح روزجمعه مورخه ۵٤۸ر۲ در مسجد حاج حسن واقع در خیابان شاهپور خیابان بوعلی (ارامنه) منعقد میگردد .
ضمنا شب هفت روز دوشنبه ۵٤۸ر۵ از ساعت ۳ الی ۵ در شبستان شماره ۲ بهشت زهرا برگزار میگردد .
فرزندان آن مرحوم ایرج و محسن صمدیان .
خانواده‌های صمدیان. پوریان . چینگر . گودرزی . شمسا. رسابخش. ابزارچی. صفری. طاهری . آقاجانی . جارچی. روشندل. نویدی. فرهنگ. میری. رحیمی. حاج رحیمی. اسلامی. اخوان. حسینی. مشایخی. لک. نسخی . شیخ رضائی. حاج‌عبدالعلی. پیدایش. رودباری. انساندوست. بیانگو. جلالی. صیرفی. غیاثی. سرخو. رئیسی. علی‌مردانی. اسلامپور. امیدی‌فر. غفاریان. کوچکزاده .
آ_۱۲۵۹۷

اطلاعات ـ مصیبت وارده را بعموم خانواده‌های عزادار تسلیت می‌دهد .

باکمال تاسف و تاثر فوت مرحوم مصطفی ملک خسروی رابه‌استحضار عموم فامیل و دوستان و آشنایان میرساند مجلس ختم وهفت آن فقید سعید روز جمعه دوم آبان ماه ساعت ۹ تا ۱۱مردانه وزنانه در خانقاه حضرت صفی علیشاه طاب سراهه منعقد است .
ملک خسروی. قدس جورابچی. قندی . جمشیدیان . نشاط . بهزادی. ملک محمدی. نابتی بهزادی. درویش . یگانه . ریان . ابطحی. سپهر ارفع . رعنان. مختاریان. وخانواده های‌وابسته
آ_۳۳۲۲۷ ۲ـ۲

باقلبی اندوهگین درگذشت ناگهانی همسر و پدر عزیزمان شادروان منصور خراسانی را به اطلاع بستگان و آشنایان می رساند .
فردوسیه جلیلی (خراسانی) ـ شهره وشمیم
آ_۳۳۵۰۱

باکمال تاسف و تاثر درگذشت ناگهانی شادروان منصور خراسانی را به اطلاع دوستان و آشنایان می رساند . مجلس تذکر آن مرحوم روز جمعه دوم آبان از ساعت ٤ بعد ازظهر در آدرس زیر منعقد خواهد بود:
خیابان پهلوی بالاتر از میدان ونک جنب فروشگاه اکسیر کوچه لیدا او اخر خیابان دست راست بعد از شماره ۱۰
خانواده های: خراسانی. خلیلی. قدیمی . قدیریان . سینائی . خالقیان. شریف . وحیدی . محمدی . رفعتی . عباس نظری. برهانی . سمیعی . صرافی . مشفقی و خانواده های وابسته .
آ_۳۳۵۰۳ ۲ـ۲

با اندوه فراوان درگذشت ناگهانی همسر و پدربزرگوارمان دکتر جواد فرنوش را باطلاع میرساند .
مجلس ترحیم مردانه و زنانه فقید سعید از ساعت ٤ الی ٦ بعد از ظهر روز شنبه سوم آبان ماه در مسجدالجواد منعقد خواهد بود .
صدیقه احمدی (فرنوش) . فروزنده فرنوش (بدیعی). مهندس منوچهر.دکتر داریوش . مهندس کوروش فرنوش .
آ_۱۲۵۵۵

با اندوه فراوان درگذشت شادروان دکتر جوادفرنوش را باطلاع بستگان و آشنایان میرساند .
مجلس ترحیم زنانه و مردانه فقید سعید از ساعت ٤ تا ٦ بعد از ظهر روز شنبه سوم آبان ماه در مسجدالجواد برگزار خواهد شد .
خانواده های : فرنوش . احمدی . ارجمند ، مهتدی . بدیعی ، شفائیه ، کونیلی . افشار . سرهنگ فصیحی ، خامنه. خلخالی ، رضازاده صابر . بنی فضل . وفائی ، طسوجی ، امیرنظمی ، خویلو ، امیرلک . امین کاظمی.
آ_۱۲۵۵۵

با نهایت تاسف درگذشت مرحومه مغفوره بانو بی‌بی‌ناز رحمتی‌زاده ذاقلی را بهاطلاع کلیه دوستان و همشهریهای خرام میرساند مجلس ترحیم انمرحومه در روز جمعه دوم آبان ماه ٥٤ از ساعت ۲ونیم لغایت ٤ونیم بعد از ظهر در مسجد حاج ابوالفتح واقع درمیدان شاه ومجلس ترحیم زنانه در همان روز و همانساعت در منزل آقای علی‌رحمتی زاده واقع در تهران پارس بین فلکه اول ودوم خیابان۱٦۰ غربی پلاک ۲۷ منعقد می باشد .
خانواده‌های : رحمتی‌زاده. عامری. حسن‌زاده. بهرامی. رشیدی .لیلاج .لیلازی .کهباسی .بزرگ زاده .
آ_ ۱۲۵۸۳
اطلاعات ـبخانواده‌های عزادار تسلیت میدهد .

با نهایت تاثر واندوه درگذشت جانگداز مادر عزیزمان بانو عذرا ایروانی مقدم را باطلاع دوستان و آشنایان و فامیل میرسانند. مجلس ترحیم زنانه ومردانه روز شنبه‌سوم آبانماه از ساعت ٤تا٦ بعدازظهر در خانقاه صفی علیشاه برگزار میگردد .
پروین‌دخت. قدرت‌ملک. محمد و گیتی افروز ایروانی‌مقدم.
و خانواده‌های : ایروانی مقدم. یکرنگیان . مهاجر . اسماعیلی. اشرف. فکور. ناصح. جعفری . صفی‌یاری.بلوچ. شاهرودی. زری‌باف. طاهرنیا. میربهاءالدین. افشار قاسملو. نشرفی. بلوری. مهاجر ایروانی. وهاب. مدنی.
آ_۳۳۶۸۰

اطلاعات ـ مصیبت وارده را بعموم خانواده‌های عزادار بویژه بازماندگان آنمرحومه تسلیت میدهد .

با تاثر فراوان درگذشت جانگداز شادروان جمشید ایرانی را باطلاع عموم خویشاوندان و آشنایان میرساند مجلس ترحیم زنانه ومردانه روز شنبه سوم آبان‌ماه ازساعت ۲تا٤ بعدازظهر در مسجد جواد برگزار میشود .
خانواده‌های ایرانی. ناروئی. نیرومند. شیمی. حسامی. پهلوان. صدیق‌پور. امیرفضلی. سهیل. رهبر .
آ_۵۷۸۵

اطلاعات ـ مصیبت وارده را بعموم خانواده‌های عزادار بویژه بازماندگان آن‌ناکام تسلیت می‌دهد

باکمال‌تاسف درگذشت شادروان نجات‌اله رعنان را کمرد نیکوکار و خادم اجتماع بوده‌اند باطلاع اقوام ودوستان‌میرساند مجلس ترحیم از ساعت ۳الی ۵ بعداز ظهر یکشنبه چهارم آبان در کنیسای یوسف آباد خیابان محمدرضاشاه کوچه پانزدهم منعقد میگردد .
خان بابارعنان. پرویز رعنان. نیره رعنان. درویش پور . شمیرانی. کبای. دقیق. برکنایان.

با کمال تاسف درگذشت شادروان غلامعلی خوانساری برادر دوست سندیکائی عزیزمان آقای پرویز خوانساری را باطلاع دوستان سندیکائی میرساند .
مجلس ختم مردانه و زنانه روز جمعه دوم آبان از ساعت ۲ تا ٤ بعداز ظهر در خانقاه صفی علیشاه منعقد خواهد شد .
سندیکای نویسندگان و خبرنگاران مطبوعات
آ_۳۳۶۸۷

با کمال تاسف و تاثر درگذشت غلامعلی خوانساری بزرگ خاندان را باطلاع دوستان ، بستگان و آشنایان می رساند .
مجلس ختم مردانه و زنانه روز جمعه از ساعت ۲ تا ٤ بعداز ظهر در خانقاه صفی‌علیشاه منعقد خواهد بود .
خاندان خوانساری
آ_۳۳۶۸۸

با نهایت تاسف و تاثر درگذشت شادروان غلامعلی خوانساری بزرگ خاندان خوانساری را باطلاع دوستان ، بستگان و آشنایان میرساند .
مجلس ختم مردانه و زنانه روز جمعه ۲ آبان ماه از ساعت ۲ تا ٤ بعداز ظهردرخانقاه صفی علیشاه منعقدخواهد بود .
خانواده های : خوانساری ،فرآذر ، شهیدی ،معراجی، داورپناه ، پاکباز ، صدر،سیاوشی ، منصور موید ، میرزائی، معین‌زاده ، قاضی‌سعیدی ، صائبی ، جوادی ، نگارنده ، صدری ، مدنی ، احمدی ، مظلوم ، خسرو کوکبی .
آ_۳۳۶۸۹

اطلاعات ـ مصیبت وارده را به خانواده های عزادار خصوصا به آقایان پرویز وخسرو خوانساری تسلیت میگوید.
آ_۳۳۶۸۹

با نهایت تاسف وتاثر بدینوسیله درگذشت شادروان حاج کرمعلی کریم‌زاده عضو محترم این اتحادیه را به‌آگاهی عموم میرساند. مجلس ترحیم روز جمعه از ساعت ۹ تا ۱۱ صبح در مسجد فخرالدوله برقرار است .
رئیس اتحادیه صنف دکانداران گوشت گاو تهران‌وحومه
مرتضی طوسی
آ_۳۳۶۷۶

خانواده های : پورشجاعی . کریمی تفرشی . مشیری. ورزنده . اخباری . رفاهی ، پناهی ، شریفی ، محبی .کیائی.
بانهایت تاسف درگذشت شادروان اسدالله پورشجاعی را باطلاع دوستان و آشنایان میرسانند .
مجلس ختم آن مرحوم از ساعت ۲ الی ٤ بعد ازظهر روز جمعه ۵٤۸ر۲ در مسجد مجد برگزار میگردد .
آ_۱۲۶۰۵

باندوه فراوان درگذشت پدر عزیزمان مرحوم اسدالله پورشجاعی را باستحضار دوستان و آشنایان میرساند .
مجلس ختم مردانه و زنانه آنمرحوم از ساعت ۲ الی ٤ بعد از ظهر روز جمعه ۵٤۸ر۲ در مسجد مجد منعقد خواهد بود .
مهندس‌ناصر پور شجاعی ، منیر و ملوک پور شجاعی .
آ_۱۲۶۰۵

اطلاعات ـ مصیبت وارده را بعموم بازماندگان تسلیت میدهد .

باکمال تاثر و تاسف درگذشت ناگهانی شاعر معاصر مرحوم برجعلی‌گرکانی متخلص‌به سرمست را باطلاع دوستان و آشنایان میرساند . مجلس ختم فقید سعید ، از ساعت ۹ صبح تا ۱۱ روز جمعه ۵٤۸ر۲ در مسجد حاج شیخ‌عبدالنبی نوری واقع در سرچشمه اول خیابان سیروس منعقد میگردد.
خانواده های : گرکانی . شیخ‌یزدی . سجادی ، دینی، شالچی ، مزینانی ، دهشتیان ، قهرمانی .
آ_۱۲۵۹۳

با نهایت تاسف‌درگذشت شادروان ابراهیم اکبر فرزند سعیدالملک را باطلاع دوستان و اقوام میرساند . مجلس‌ترحیم مردانه و زنانه آن مرحوم از ساعت ۳تاه بعداز ظهر جمعه ۲ر۸ر۵٤ در مسجد حضرت امیرواقع‌درامیرآباد ـشیراز غربی مقابل پمپ بنزین منعقد خواهد بود .
خانواده های : اکبر . شفیعی . امیرحشمتی. محلوجی . صفاری.امین‌زاده.
آ_۱۲۵۷۹

اطلاعات ـ مصیبت وارده را بعموم بازماندگان آنمرحوم تسلیت میدهد .

انجمن حمایت معلولان ایران
ضمن عرض تسلیت بخانواده‌های سعادت . سعادت لاجوردی درگذشت جناب آقای حاج سید حسن سعادت لاجوردی را باطلاع میرساند. مجلس ترحیم زنانه ومردانه آنمرحوم روز شنبه سوم آبان ماه ٥٤ ازساعت ۱۲ تا ۱٤ در مسجد الجواد برگزار خواهد شد .
آ_۱۲۶۱۳

مدیران و کارکنان شرکت سهامی ترمیم و عمران شرق با عرض تسلیت به آقایان سید قاسم و حسین و احمدسعادت لاجوردی درگذشت آقای حاج سید حسن سعادت لاجوردی را باطلاع میرسانند. مجلس ترحیم زنانه ومردانه آنمرحوم روز شنبه سوم آبان ازساعت ۱۲ تا ۱٤ (ظهر تا ۲ بعد از ظهر) در مسجد الجواد منعقد میباشد .
آ_۱۲۶۱۵

باندوه فراوان درگذشت آقای حاج سید حسن سعادت لاجوردی بزرگ خاندان سعادت لاجوردی را به اطلاع دوستان و آشنایان می رسانیم . مجلس ترحیم آنمرحوم ( زنانه ومردانه) ازساعت ۱۲ الی ۱٤ روز شنبه سوم آبانماه ۱۳۵٤ در مسجد الجواد میدان ۲۵ شهریور منعقد میباشد .
خانواده‌های : سعادت لاجوردی. لاجوردی. طالبی. سیاوشیان. سادات اخوی. کاشانی جاوید. سعادت. نفضلی. بنکدار (پنبه‌چی).قاسمیه. صدیق. رئیسی.خالقی‌راد. صمصام. صابری. زمردیان. وفا. تشید. رستگار. بلاک. ابوالصدق . حلمی. سعید تهرانی. شازاد. سالک . دربندی . حسینی . میرقوامی. هاشمی علوی. نصر. شهلا. گعینی.دستمالچیان. خلیلی. صدیقی. جمشیدی . چراغی . اوریلی . علاقبند . توتونچیان. نیرومندکیا. رسولی . اعتمادزاده . انسانی . عسگری. ارسلانی . میلر. موحدین . برادران . عمیدی . ماندگار. وحیدمنش و خانواده‌های وابسته .
آ_۱۲۶۱۷

اطلاعات ـ مصیبت وارده را بعموم خانواده‌های عزادار بویژه بازماندگان آنمرحوم تسلیت میدهد .

مجلس ختم مردانه و زنانه مرحومه سیده‌بتول اعتمادی فردا (جمعه ۲ر۸ر۵٤) از ساعت ٤ تا ٦ بعداز ظهر درخانقاه صفی‌علیشاه منعقد . ضمنا در آگهی دیروز نام خانواده‌کیانور غلط چاپ شده بود که بدین وسیله تصحیح میگردد.
آ_۱۲۵۳۲

# یاد بود

وزیدی ای صبا برهم زدی گل های رعنارا
شکستی زان میان شاخه گل نورسته مارا

جمعه دوم آبان اولین سالروز درگذشت عزیز ازدست رفته‌مان شادروان عباسقلی فیض‌اللهی‌می‌باشد برای‌شادی روحش برمزارش گرد خواهیم آمد.
وسیله ایاب و ذهاب در ساعت ۲ در منزل آنمرحوم آماده است .
خانواده های فیض‌اللهی
آ_۱۲۵۱۷

بمناسبت چهلمین روز درگذشت مرحومه بانو افتخار السادات فیروزآبادی روز شنبه ۳ر۸ر۵٤ از ساعت ۳تا۵ بعدازظهر مجلس یادبودی برسرمزار آنمرحومه دراین‌بابویه جنب حرم برگزار خواهد شد .
سید مهدی فیروزآبادی
آ_۱۲۶۲۱

# تسلیت

دوست عزیزمان جناب آقای حسن ایزدی کریمی
بانهایت تاسف و تاثر مصیبت وارده را بشما وخانواده محترمتان تسلیت عرض نموده و خود را در غم شماشریک می‌دانیم .
محمداصالتی ـ هرمز فلکشاهی ـ پرویز کاظم‌زادگان
آ_۳۳۶۵۰

عزیزان گرامی پیروز وفیروز لاهیجی
باندوه فراوان این غم بزرگ را تسلیت میگویم .
غنی داوری
آ_۳۳۶۲

جناب آقای میراحسنی
درگذشت نابهنگام فرزند دلبندتان را بشما و سرکار خانم همسرتان تسلیت اعرض نموده سلامت و بقاء عمر شما و خانواده ارجمند را از درگاه ایزد متعال مسئلت داریم .
دانشکده مهندسی صنایع
دانشگاه صنعتی آریامهر
آ_۳۳۶۳۵

آقای حسین پور خرمی
فوت پدر بزرگوارتان را تسلیت عرض نموده و بقای عمر بازماندگان را خواستاریم .
حسین علی‌بیگی و بانو
آ_۵۷۸۹

جناب آقای دکتر پرویز افتخاری
درگذشت پدر گرامیتان را تسلیت میگوئیم .
از طرف دوستان همدوره‌ای دانشکده پزشکی
دکتر فریدون سمیعی
آ_۱۲۵۸۵

جناب آقای محمدرضا طالقانی
بانهایت تاسف درگذشت برادر گرامیتان را به شما و کلیه بازماندگان تسلیت عرض مینمایم .
منلقو ـ کریمی
آ_۵۷۸۳

جناب آقای حبیب‌الله خراسانی
باکمال تاسف فوت برادر بزرگوارتان را تسلیت گفته بقاء عمرشما وخانواده‌محترم راازخداوند بزرگ‌خواستاریم.
آبراهمیان (ی آبراهمیان) فاطمی ـ سعیدمنش ـ تهامی ـ توسلی ـ درانیان ـ دانش ـ دیانت ـ فلاحی
آ_ ۵۷۸٤

جناب آقای میراحسنی و بانو
درگذشت نابهنگام فرزند عزیزتان حمید میراحسنی را تسلیت می‌گوئیم .
همکاران رفاه دانشجویان دانشگاه صنعتی آریامهر
آ_ ۳۳۶۳٤

جناب آقای مهندس خسروپور
ریاست محترم کارخانه سیمان بهبهان
باکمال تاسف فوت‌مرحوم مهندس لاهیجی‌را به‌جنابعالی و همسر گرامیتان وخانواده محترم لاهیجی تسلیت عرض نموده بقاء عمر آن‌خاندان محترم‌را از خداوند مسئلت‌دارد.
شرکت سهامی عام سیمان فارس و خوزستان
آ_ ۳۳۶۶۷

جناب آقای مهندس خسروپور
ریاست محترم کارخانه سیمان بهبهان
بانهایت تاسف‌درگذشت همکاروبدوست‌عزیز مرحوم‌مهندس محمدباقر لاهیجی را به‌جنابعالی و همسرگرامیتان وخانواده محترم لاهیجی تسلیت گفته بقاء وپایداری بازماندگانش را آرزو داریم .
مجتمع صنعتی سیمان درود
آ_ ۳۳۶۶۸

جناب آقای مهندس خسروپور
ریاست محترم کارخانه سیمان بهبهان
درگذشت مرحوم مهندس محمدباقر لاهیجی را به‌جنابعالی وهمسر گرامیتان وخانواده محترم لاهیجی تسلیت عرض نموده سعادت وپایداری آن خاندان محترم را از خداوند مسئلت دارد .
مجتمع صنعتی سیمان آبیک قزوین
آ_ ۳۳۶۶۹

جناب آقای مهندس خسروپور
ریاست محترم کارخانه سیمان بهبهان
درگذشت همکار عزیز مرحوم مهندس محمدباقر لاهیجی را به جنابعالی و همسر گرامیتان وخانواده محترم لاهیجی تسلیت عرض نموده بقاء عمر شما وبازماندگان آنمرحومرا از خداوند بزرگ مسئلت دارد .
مجتمع صنعتی سیمان درود
کارخانه فارسیت درود
آ_ ۳۳۶۷۰

جناب آقای فرج‌اله لاهیجی
کارمندان وکارکنان شرکت های متالکو و آشوقا
باکمال تاسف مصیبت وارده را تسلیت عرض مینمایند
آ_ ۳۳۵۱۱

جناب آقای دکتر حسین فرجی
باکمال تاسف درگذشت مادر گرامیتان را بشما تسلیت عرض مینماید .
دانشکده مهندسی متالورژی دانشگاه صنعتی آریامهر
آ_۱۲۵۸۱

بمناسبت درگذشت مرحوم محمد باقر لاهیجی معاونت فنی‌کارخانه سیمان بهبهان تسلیت خود را به حضورخانواده های محترم لاهیجی و خسروپور عرض و سلامتی و بقای عموم‌بازماندگان آن مرحوم را از خدای بزرگ مسئلت‌مینمایم.
بهبهان ـ جهان چرامی
آ_۵۷۹۵

خانواده داغدیده و چشم براه
باقلبی پراز اندوه درگذشت جوان ناکام پرویز اقتداری را تسلیت گفته واز خداوند برای همگی شما طلب صبر و یارای مقاومت مینمایم .
شیکاگو ـ مهین نجم‌آبادی
آ_۱۲۶۰۹

آقای دکتر جاوید ریاست دانشکده دندانپزشکی
درگذشت دردآور کارمند صدیق و زحمتکش دانشکده دندانپزشکی پرویز اقتداری را که‌باوجود بیماری واحساس درد فراوان سالیان سال صمیمانه خدمت‌نموده بشما وبدیگر اعضای دانشکده تسلیت می‌گویم .
شیکاگو ـ مهین نجم‌آبادی
آ_۱۲۶۰۹

# مجالس وعظ و سوگواری

درس عقاید اسلامی در حسینیه بنی‌فاطمه
در جهان طوفانی و پرغوغای کنونی تکیه‌گاه فکری‌محکمی لازم است . چه تکیه‌گاهی اطمینان‌بخش‌تر از اسلام و تعلیمات حیات‌بخش آن است .
برای آشنائی به این تعلیمات همه هفته شبهای جمعه جلسات درس ارزنده‌ای در حسینیه بنی فاطمه تشکیل میشود و حضرت آیة ... آقای ناصر مکارم شیرازی در زمینه‌مسائل مختلف اسلامی بحث میکنند . موضوع بحث این هفته‌کیفیت و چگونگی حکومت حضرت مهدی « علیه‌السلام است .
شروع نماز جماعت ساعت ۷ بعد از ظهر (شب جمعه)
شروع بحث ساعت ۷٫۵ بعد از ظهر (شب جمعه)
آدرس صبح جمعه ـ میدان شاه ـ کوچه شترداران منزل آقای باقر چیتگر .
دفتر حسینیه بنی فاطمه سرچشمه ـ اول امیر کبیر
آ_۳۳۶۹۲

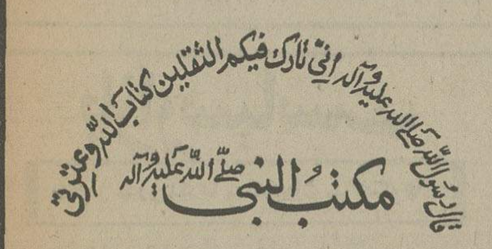


فردا صبح از ساعت ٦ الی ۱۰ صبح در امیرآباد غربی اول گیشا خیابان ۷ منزل آقای میرهادی کریمی شهیدی میباشد . ودانشمندان محترم ثقةالاسلام آقای حاج شیخ رضا سراج‌وآقای حاج شیخ حسین انصاریان مستفیض میفرمایند.
آ_۳۳۶۹۲

سخنرانی و تفسیر قرآن در حسینیه مرحوم آقاسید هاشم
بمناسبت وفات حضرت امام جعفر صادق علیه‌السلام رئیس مذهب جعفری دمشب متوالی پس از اقامه نماز مجلس سخنرانی‌وتفسیرقرآن بوسیله استاد حسین عمادزاده‌اصفهانی منعقد است .
نشانی خیابان شاه آباد کوچه آقا سید هاشم
آ_۳۳۶۹۲

هیئت قائمیه وابسته به مسجدشاه‌مردان علی علیه‌السلام
از عموم علاقمندان بدعای ندبه و توسل به حجةبن الحسن (عج) بدینوسیله دعوت میشود که طبق معمول شب جمعه بعد از نماز مجلس تفسیر قرآن و صبح جمعه دعای ندبه در تالار مسجد توسط جناب آقای حبیبی واعظ ضمن بحثی درپیرامون حالات امام زمان علیه‌السلام برگزار میشود. ضمناهمشب بعد از نماز جماعت توسط معظمله درس احکام بیان میگردد و مکتب الجواد تهران در عصر جمعه تشکیل میشود و از ساعت ۵ الی ٦ در پیرامون علل گرایش بشر به مادیت صحبت میکنند .
آ_۳۳۶۹۲

هیئت‌انصار ابوالفضل علیه‌السلام
صبح جمعه فردا انتهای خیابان فرح آباد تهران‌نو ـ خیابان رضا شاه کبیر نبش چهار راه رودکی منزل آقای اشکزری تشکیل جلسه میدهد . پس از دعای ندبه از ساعت ۹ الی ۱۰ واعظ شهیر جناب آقای دکتر مناقبی سخنرانی میفرمایند . ضمنا ورود بانوان در جلسه آزاد است .
آغاز جلسه : ساعت ۷ صبح پایان ۱۰
آ_۳۳۶۹۲

در صبح روز جمعه (فردا) بشرح زیر است :
۱ـ از ساعت ۷½ ـ ۸½ درس صرف و نحو (عربی)
۲ـ ازساعت ۸½ ـ ۹½ درس قرآن مجید با تجوید
۳ـ از ساعت ۱۰ ـ ۱۱ تفسیر قرآن و آشنایی بیشتر بامفاهیم حیات‌بخش این کتاب آسمانی موضوع بحث‌تفسیری این هفته (پیروزی نهائی اسلام بردشمنان در پرتو منطق و مجاهدت مخلصانه) براساس (سوره فتح) .
٤ـ پاسخ بسوالات مختلف مذهبی
نشانی ـ مسجد امام حسین علیه‌السلام .
آ_۳۳۶۹۲

هیئت انصار الحجة (عجل...تعالی‌فرجه)
جلسه‌صبح جمعه دوم آبان ماه خیابان ایران (عین‌الدوله) کوچه دکتر سنگ منزل آقای حاج محمد حسین عطری‌نژاد منعقد میباشد .
جلسه عصر جمعه دوم آبان حضرت عبدالعظیم (ع) مسجدخاتم‌النبیین(ص) واقع درخیابان مظفری برقرارمیگردد.

قابل‌توجه حجاج محترم
همه‌شب از ساعت ٦ تا ۷ احکام حج بطورآموزنده‌ای توسط حضرت آیت‌اله انصاری اراکی بیان میشود . آقایان‌وبانوانی‌که‌عازم‌سفرمکه‌هستند میتوانند شرکت‌کنند.
خیابان ارباب‌مهدی . مسجد امام علی‌النقی (ع)
آ_ ۳۳۶۷۳

# سپاسگزاری

از سروران گرامی که‌بمناسبت‌درگذشت مرحوم سرهنگ اسحق پورجلال با حضور در مجلس ترحیم و ارسال تلگراف ونامه تسلیت بازماندگان‌رامورد‌مرحمت قرارداده‌اند سپاسگزار وامیدوارم بعرض تشکر حضوری موفق گردیم .
خاندان پورجلال ، خاندان خاقانی
آ_۳۳۶۷۱

بدین وسیله از عزیزان و سروران گرامی که بمناسبت درگذشت همسرم بانو فخراجمل دالوندی (بیات) بهر وسیله همدردی فرموده‌اند متشکر و سپاسگزارم . چون بملت‌تالمات روحی قادر به عرض تشکر حضوری نیستم پوزش میطلبم. از خداوند متعال سعادت و نیکبختی همگی را آرزو مینمایم.
دکتر محسن دالوندی
آ_۱۲۵۷۳

بانهایت تاسف درگذشت نابهنگام جناب آقای محمدباقر لاهیجی معاون فنی کارخانه سیمان بهبهان را تسلیت عرض نموده، بقای عمر بازماندگان را ازخداوند متعال خواستاریم.
بهبهان ـ عباس مشیر
آ_۵۸۵۵

خانواده محترم لاهیجی
بانهایت تاسف درگذشت نابهنگام جناب آقای محمدباقر لاهیجی معاون فنی کارخانه سیمان بهبهان را تسلیت عرض نموده، بقای عمر بازماندگان را ازخداوند متعال خواستاریم.
بهبهان ـ خانواده صمیمی
آ_۵۸۵٤

خانواده محترم لاهیجی
بانهایت تاسف درگذشت نابهنگام جناب آقای محمدباقر لاهیجی معاون فنی کارخانه سیمان بهبهان را تسلیت عرض نموده، بقای عمر بازماندگان را ازخداوند متعال خواستاریم.
کارمندان کارخانه سیمان بهبهان
آ_۵۸۵۳

خانواده محترم لاهیجی
بانهایت تاسف درگذشت نابهنگام جناب آقای محمدباقر لاهیجی معاون فنی کارخانه سیمان بهبهان را تسلیت عرض نموده، بقای عمر بازماندگان را ازخداوند متعال خواستاریم.
کارکنان قسمت تعمیرخانه کارخانه سیمان بهبهان
آ_۵۸۵۲

خانواده محترم لاهیجی
بانهایت تاسف درگذشت نابهنگام جناب آقای محمدباقر لاهیجی معاون فنی کارخانه سیمان بهبهان را تسلیت عرض نموده، بقای عمر بازماندگان را ازخداوند متعال خواستاریم.
کارکنان قسمت گاراژ کارخانه سیمان بهبهان
آ_۵۸۵۱

خانواده محترم لاهیجی
بانهایت تاسف درگذشت نابهنگام جناب آقای محمدباقر لاهیجی معاون فنی کارخانه سیمان بهبهان را تسلیت عرض نموده بقای عمر بازماندگان را از خداوند متعال خواستاریم.
کارکنان قسمت برق کارخانه سیمان بهبهان
آ_۵۸۰۰

خانواده محترم لاهیجی
بانهایت تاسف درگذشت نابهنگام جناب آقای محمدباقر لاهیجی معاون فنی کارخانه سیمان بهبهان را تسلیت عرض نموده، بقای عمر بازماندگان را از خداوند متعال خواستاریم.
کارکنان قسمت ساختمانی کارخانه سیمان بهبهان
آ_۵۷۹۹

جناب آقای محمد رضا طالقانی
مصیبت وارده را بجنابعالی و اخوان محترم تسلیت عرض می‌کنم .
علی جان ایزدی
آ_۱۲۵۹۵

جناب آقایان مصطفی و غلامعلی و محمدرضا وعلینقی ودکتر امان‌اله و دکتر هرمز طالقانی
با نهایت تاسف درگذشت مرحوم مرتضی طالقانی را بشما و عموم بستگان و بازماندگان محترم صمیمانه تسلیت عرض می‌نمائیم .
شهسوار ـ علی شکیبائی و بانو ـ حسن شکیبابی و بانو
آ_۵۸۵۷

جناب آقای کورش جمشیدی
بدینوسیله مصیبت وارده به خانواده پیرغیبی وجنابعالی را از صمیم قلب تسلیت عرض نموده بقاء عمر بازماندگان را از درگاه خداوند متعال خواستارم .
دکتر منوچهر جمشیدی .
آ_ ۱۲۵۹۹

خانواده‌های محترم لاهیجی
بانهایت تاسف درگذشت نابهنگام جناب آقای محمد باقر لاهیجی‌معاون فنی کارخانه سیمان بهبهان راتسلیت عرض نموده ، بقای عمر بازماندگان را از خداوند متعال خواستاریم .
کارکنان قسمت نصب کارخانه سیمان بهبهان .
آ_ ۵۷۹۸

بمناسبت درگذشت مرحوم محمد باقر لاهیجی
معاونت فنی کارخانه سیمان بهبهان تسلیت خود را به حضور خانواده‌های محترم لاهیجی ومهندس خسروپور عرض نموده ،سلامتی وبقاء عموم بازماندگان آنمرحومرا از خداوند مسئلت مینمایم .
بهبهان ـ حسن حق‌شناس
آ_ ۵۷۹۷

جناب آقای مهندس خسروپور وبانو
باکمال تاسف وتاثر مصیبت وارده را به شما و همسرتان تسلیت‌گفته وخودمان رادراین اندوه شریک میدانیم .سلامتی عموم بازماندگان آن مرحوم وجنابعالی را از خدای توانا خواهانیم .
بهبهان ـ سپهپور ـ ثریا ـ خیاط ـ سایه‌بند .
آ_ ۵۷۹٦

# ایالت میسی‌سی‌پی پیشنهاد فروش خانه چوبی به‌ایران داد

★ فرماندار ایالت اعلام کرد که آمادگی دارد در ایران کارخانه تولید خانه‌های چوبی احداث کند .

فرماندار « میسی سی پی » آمادگی این ایالت را برای مشارکت‌دراجرای برنامه های ضربتی‌خانه سازی ایران اعلام داشت .

این آمادگی ، دیروز در بررسی های وزارت مسکن و ملاقات با معاون طرح و بررسی های وزارت مسکن و شهرسازی اعلام شد .

وی اظهار علاقه کرد که تعدادی‌از خانه ها را به‌صورت آماده‌چوبی که از پیش ساخته میشود به ایران صادر کند .

همزمان باصدور خانه هابه ایران،یک کارخانه سازنده‌خانه های چوبی در ایران بوسیله ایالت‌میسی‌سی‌پی احداث می‌شود تا بعدا احتیاجات ایران درداخل‌کشور تولید شود .

این کارخانه میتواند دریک شیفت‌کارسه هزار خانه‌درسال تولید کند .

در گفتگو های فرماندار میسی‌سی‌پی ومنوچهر وحیدی معاون‌طرح‌وبررسی های‌وزارت مسکن و شهرسازی درباره شرایط سرمایه‌گذاری و خرید خانه ها بحث شد و قرار شد خرید خانه ها و نصب کارخانه بصورت‌اعتباری باشد بگونه‌ای که بانک مرکزی ایران خانه‌ها را نقدا از بانک مرکزی ایالت «میسی‌سی‌پی»بخرد و سپس‌با شرایط‌دولت‌ایران‌به خریداران بفروشد .

ایالت «میسی‌سی‌پی» به دلیل داشتن جنگل و چوب فراوان تجربیات فراوانی در زمینه ساختن خانه های چوبی دارد که برای خانه ییلاقی و ساحلی در ساحل دریای خزر و کرج ودیگرنقاط‌ییلاقی ایران‌مناسب است .

# ۱۲ شیره‌ای کم سن‌و سال در شیراز دستگیر شدند

شیراز ـ خبرنگار اطلاعات ـ ۱۲ شیره‌ای ۱۳ تا۱۸ ساله که لابلای درخت های اطراف یک رودخانه خشک شده در شیراز سرگرم استعمال مواد افیونی بودند بادیدن ماموران مبارزه بامواد مخدر شهربانی این شهر بداخل کانال رود پریدند تا فرار کنند اما پیش‌از آنکه موفق به فرار شوند دستگیر شدند.
زن ۳۰ ساله‌ای بنام «خدیجه» هرشب بساط شیره کشی در اطراف رودخانه پهن میکرد واز جوانان کم سن و سال بامواد افیونی پذیرائی می‌نمود .
دیشب ماموران متوجه این محفل شیره‌کشی در فضای آزاد شدند و خدیجه و پسر ۱۳ ساله‌اش حسن اصغری و چند جوان دیگراکه سرگرم استعمال مواد افیونی‌بودند دستگیرکردند.

اطلاعات ۱۳۰۴

بنیانگذار : عباس مسعودی
صاحب امتیاز ومدیر : فرهاد مسعودی
محل‌اداره : خیابان خیام. ساختمان اطلاعات. تهران
تلفن : ۳۱۱۰۷۱ تا ۳۱۱۰۷۹
تلکس : ۲۳۳۶ - تلگرافی : اطلاعات - تهران

**تقویم اطلاعات**

پنجشنبه ـ اول آبان ماه ۱۳۵۴
هفدهم شوال ۱۳۹۵ ـ بیست و سوم اکتبر

استخراج دکتر ریاضی کرمانی

**ساعات شرعی**

اذان مغرب . . . . . ساعت ۵و ۳۸ دقیقه
اذان صبح (فردا) . . . ساعت ٤ و ٤٤ دقیقه
ظهر شرعی (فردا). . . ساعت ۱۱ و ۵۰دقیقه
ظهر شرعی (فردا). . . ساعت ۱۱و ۵۰ دقیقه
اذان مغرب (فردا)... . . . ساعت ۵و ۳۷دقیقه

نخست‌وزیر در اجتماع اعضای اتاق بازرگانی ایران و آمریکا گفت :

# برای افزایش صادرات ایران بامریکا باید اقدامات مشترکی صورت گیرد

★ ما ترجیح میدهیم ازرشد برخوردار باشیم وتنگناهم داشته باشیم

★ شرکت هائی که با دولت قرارداد می‌بندند باید یك اظهارنامه قانونی درمورد پرداخت‌های خودبسپارند

★ مردم باید بطور مساوی‌از رشد اقتصادی کشور بهره‌مند شوند

امیرعباس هویدا نخست وزیر ، اظهار داشت که برنامه های عمرانی ایران براساس همکاری بین بخش دولتی و بخش خصوصی پایه ریزی شده است .

نخست وزیر این‌بیانات را دیشب در یک میهمانی شام که در هتل آریاشرایتون برپا شده بود در برابر اعضای اتاق بازرگانی ایران وآمریکا ایراد کرد .

آقای نخست‌وزیر ضمن‌بیانات خود گفت :

دولت ایران همواره برای نقش بخش خصوصی در رشد اقتصادی این کشور چه از لحاظ بازرگانی داخلی و چه از لحاظ تجارت خارجی ارزش فراوان قائل بوده و برنامه های عمرانی‌مابراساس همکاری بخش دولتی و بخش خصوصی پایه ریزی شده است .

★ **احتیاج به بخش‌خصوصی**

همکاری‌نزدیک‌بخش‌خصوصی و بخش دولتی عامل مهم توسعه‌اقتصادی ما بوده‌است ولی در عین حال باید توجه داشت که تامین رفاه‌اجتماعی ووسایل آسایش کارگران‌یکی از هدفهای اساسی توسعه اقتصادی ایران‌بوده وهست. ما چه در بخش دولتی وچه در بخش خصوصی مصممانه میکوشیم تا همه مردم بطور مساوی از ثمرات رشد و توسعه اقتصادی کشوربهره‌مند شوند و بهمین دلیل بود که شاهنشاه آریامهر سهیم‌کردن کارگران را در سود ویژه موسسات تولیدی عنوان فرمودند و این برنامه طی‌ده سال گذشته‌نتایج بسیارمطلوب داشته است . برنامه‌ایکه‌بدین ترتیب بابتکارشاهنشاه‌ترقیخواه و روشن‌بین ما عنوان گردید اینک بصورت قانون گسترش مالکیت صنایع ایران درآمده است .

نخست وزیرسپس افزود : در گذشته گفته‌ام و دوباره تکرار میکنم که اقتصاد ما یک اقتصاد سوسیالیستی‌نیست بلکه اقتصادی است مختلط که ازیکوجدان بیدار سرچشمه میگیرد و معطوف به هدف های اجتماعی است .

★ **تنگنا برطرف میشود**

یکی از عوارض رشدسریع اقتصاد ما تنگناهائی است که در زمینه های مختلف ازقبیل تسهیلات بندری و جاده‌هاو یا نیروی انسانی ماهر ظاهر شده است . در این مورد می‌خواهم بدوستانی که در این جمع هستند و جامعه بازرگانی در ایران و خارج اطمینان بدهم که این تنگناها در مدت زمان کوتاهی مرتفع خواهد شد و ضمنا باید تاکید کنم که ماترجیح میدهیم که از رشد برخوردار باشیم و تنگنا داشته باشیم تا انکه نه تنگنا و گرفتاری داشته باشیم و نه رشد اقتصادی.

عارضه دیگر توسعه سریع اقتصادی ایران که ما اینک درصدد رفع آن برآمده‌ایم ، افزایش مصنوعی قیمت‌هابوده است . در ۱۵ سال گذشته عواید سرمایه گذاری درایران بنحو فوق‌العاده‌ای‌زیاد بوده است . ماآکنون میخواهیم که سطح سودآوری کاملا جالب باشد ولی همانطور که قبلا و در مورد دیگری اشاره کردم ، بین سودآوری و سودجوئی تفاوت است .

ما انتظار داریم که بازرگانان ما از سرمایه گذاری خودسود معقول ببرند ولی در عین‌حال مصممانه از سودجوئی‌نامعقول و گران فروشی جلوگیری خواهیم کرد .

★ **اعمال خلاف شرکتهای بین‌المللی**

یک نوع سودجوئی دیگر هم هست که باید به آن اشاره کنم . گزارش یک‌کمیته دولتی که مامور شده است درباره اعمال خلاف یک کنسرسیوم مرکب از شرکتهای بین‌المللی که دست اندرکار ساختن شبکه بهم پیوسته ارتباطی ایران بوده تحقیق کند ، فردا منتشر خواهدشد. در این گزارش همه چیزروشن شده و من قضاوت را بعهده خود شما واگذار میکنم. ولی اجازه بدهید این موضوع را کاملا روشن کنم که شرکتها در قبال اعمال خلاف خود مسئول هستند و بایستی مسئولیت عواقب آنرا بعهده بگیرند . برای آنکه در آینده از اینگونه اعمال جلوگیری شود،دولت اکنون ازهرشرکت ایرانی ویا غیرایرانی که با دولت ویا یکی ازسازمان‌های دولتی قراردادی امضاء میکند میخواهد که یک اظهارنامه قانونی بسپارد و در آن پول هائی را که بابت آن قرارداد پرداخت کرده است ذکر کند. اظهار خلاف واقع در این

بقیه در صفحه ۲۵

## بازارسیاست

اخبار ـ رویدادها ـ شایعات ـ گفتگوها.

### جنجال سوءاستفاده ورشوه دادن شرکت های خارجی

دیروز دولت ایران پس از چند ماه تحقیق وبررسی‌پرده از ماجرای سوء استفاده های بین‌المللی برداشت که معلوم شد شرکت های به اصطلاح معتبر چند ملیتی ، یا کمپانیهای پرمعامله و معروف جهانی نه تنها در ایران دیناری رشوه نداده‌اند ، بلکه خود رشوه خواران و سوء استفاده چیهای گردن کلفتی بودند که برای رد گم کردن دست به چنین‌جنجال های بین‌المللی زده‌اند .

در چند ماه قبل در بعضی از کشور های به اصطلاح «پیش‌افتاده» بخصوص آمریکا ادعا شد که در معاملات با کشور های در حال رشد ، برای انعقاد قرارداد های‌اقتصادی مجبوراند که مبالغ کلانی رشوه بدهند . از جمله نام ایران نیز در موردی برده شد که بلافاصله دولت ایران با شهامت و صراحت وارد میدان شد و دستور تحقیق داد و کمیته ویژه‌ای را مامور رسیدگی دقیق به این‌امر نمود . بموازات آن اقدامات حاد و فوری دیگری نیز برای جلوگیری از این نوع حوادث به عمل آورد . از جمله تدوین و تصویب مقررات سختی ، که شرکت های خارجی را مجبور میکنند در هر معامله و قرارداد صورت ریز خرج خود را ارائه‌دهند در حقیقت بموجب این مقررات از این پس اگر در معاملات خارجی دیناری سوء استفاده وجود داشته باشد ، شرکت معامله کننده قانونا مسئول و موظف به معرفی آن به دولت میباشد . علاوه براین تدابیر داخلی در صحنه بین‌المللی مخصوصا در سازمان ملل نیز اقدامات علنی و وسیع به‌عمل آورد تا از این راه هم محدودیت هائی علیه رشوه‌خواری‌و رشوه دهی بوجود آید . اقدامات داخلی و خارجی ایران موجب شد که همه‌ی عوامل و شرکت های مذکور دربن‌بست قرار گیرند . انتشار گزارش این کمیته مامور به مسئله ابعاد جدیدی داد ، که نه تنها در ایران بلکه در جهان انعکاس وسیع خواهد داشت . این گزارش برای اولین بار معلوم‌کرد که شرکت های مدعی رشوه دادن ، نه تنها رشوه ندادندبلکه دیناری از پول رشوه های ادعائی را هم به ایران نیاوردند. این مقامات عالی مبلغی برای رشوه تعیین کردند که خود خوردند و حتی نتوانستند حساب های آنرا هم به دستگاه‌و شرکت های خود بدهند . به زبان ساده‌تر « دزدزده» خود«دزد» بودند . مدیران با عوامل دیگر این نوع شرکت ها باسم ایران و ایرانی از شرکت پول گرفتند ، اما دیناری از این پول را به هیچ ایرانی ندادند ، خودشان پاره کردند و خودشان دوختند در پشت میز،رشوه‌دادند و اعتبار رشوه را تصویب کردند ، و در پشت همان میز مبلغ را به جیب زدند و بین خود تقسیم کردند . جالب اینست وقتی که این شرکت ها دولت ایران را مصمم و جدی در مقابل دیدند ، ناچارباعتراف شدند . شرکت زیمنس آلمانی با صراحت اعتراف کرد که دیناری رشوه نداده ، حتی پول رشوه را وارد ایران نکرده است آنها هیچ چیز را نتوانستند پنهان سازند و هیچ دفاعی هم از خود نکردند .

مدیر عامل شرکت آمریکائی وقتی که جریان را چنین حاد دید از ایران فرار کرد که این فرار خود نوعی اعتراف بود . حالا معلوم نیست مجلس سنای آمریکا ـ که این‌جنجال و اتهامات از آنجا سرچشمه میگیرد ـ در مقابل این فرار چه عکس‌العملی نشان می دهد . ظاهرا این دیگر به‌عهده مجلس سنا و کمیته ویژه آنست که تکلیف این کار را روشن سازدتا مدیر عامل فراری را که کلاه از سر خود آمریکائی برداشته به‌میزمحاکمه بکشاند .

## ازنگاه سخاورز

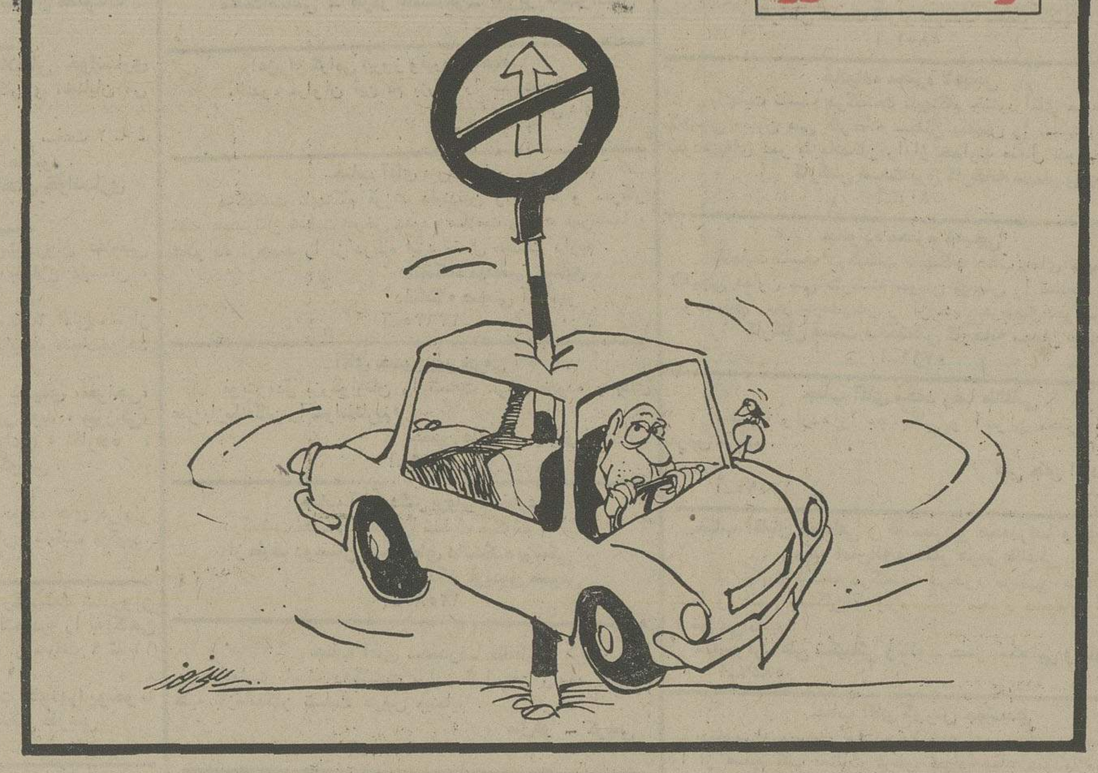


# آرامش...

بدور از هیاهو و آلودگی هوای تهران
در کرج... یك ساختمان مسکونی زیبا و مدرن
با امکانات رفاهی کامل در شهرك گوهردشت یا کوی فردیس
برای خود انتخاب کنید...

شهرک گوهر دشت : فاصله از اتوبان تهران کرج ۵ کیلومتر ● کوی فردیس . فاصله از اتوبان تهران کرج ۸ کیلومتر
مشخصات : یک طبقه با زیرزمین ○ ۳ اطاق خواب ○ ۲ سرویس، هال، سالن/نهار خوری ○ آشپزخانه
اطاق و سرویس مستخدم ○ انبار شوفاژخانه ○ دستگاه حرارت مرکزی ○ کانال‌کشی کولر
گاراژ ○ استخر شنا ○ چمن کاری

متقاضیانیکه قبلا "خانه های مسکونی خود را رزرو نموده اند و همچنین متقاضیانیکه مایل به رزرو و خرید خانه‌های مسکونی در شهرکهای فوق میباشند میتوانند نمونه ای از خانه های مزبور را که آماده گردیده با مراجعه به دفاتر شرکت ساختمانی بن کار درشهرکهای گوهردشت وفردیس بازدید نمایند. ضمنا " نقشه های کامل و ماکتهای مربوطه نیز در دفتر مرکزی شرکت جهت بازدید آماده میباشد.

شرکت ساختمانی بن کار (گوهردشت): انتهای اتوبان تهران کرج جاده قزوین بطرف کرج گوهر دشت انتهای بلوار هشتم غربی (شهاب) فاز ۳

شرکت ساختمانی بن کار (کوی فردیس): اتوبان تهران کرج ـ خروجی دوم کرج ۸ کیلومتری جاده ملارد ـ روبروی نیروگاه برق شهریار کوی فردیس میدان اصلی

دفترمرکزی . تهران ـ خیابان آبان ـ سپند غربی ـ شماره ۱/۹۲ شرکت ساختمانی بن کار
تلفن ۸۲۰۲۱۱ ـ ۸۳۷۶۳۲

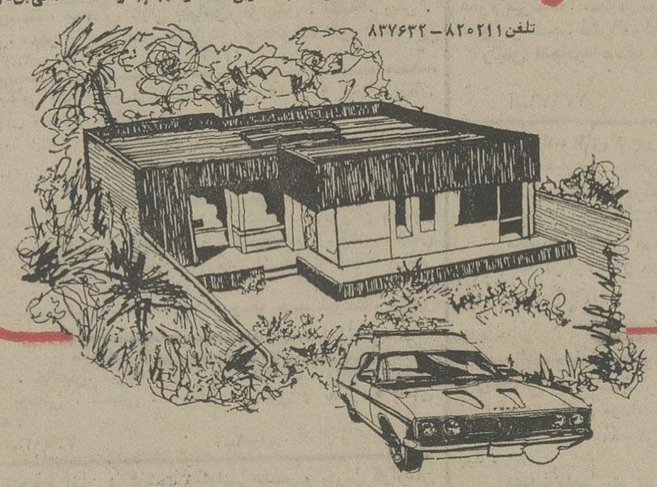



مجله جوانان
روز های
دوشنبه منتشر
میشود



## پیشگاه مبارک اعلیحضرت همایون شاهنشاه آریامهر

بانهایت افتخارومباهات در طلیعه عید خجسته چهارم آبان سالروز ولادت مسعودآن شاهنشاه دادگستر تبریکات صمیمانه جانبازان مکتب اصیل تاج رابپیشگاه مبارك تقدیم میداردوازدرگاه ایزد یکتا که از برکات وجود مقدست ایرانیان را بر خوردار و بدست توانای آن‌چهره استثنائی تاریخ ایران زمین‌را باوج عظمت وقله تعالی و پیروزی رساند طول عمر و دوام سلطنت پر افتخار شاهنشاه آریامهر وسعادت‌روز افزون خاندان جلیل سلطنت را خاضعانه مسئلت‌می نماید .

سازمان ورزشی وفرهنگی تاج


## نتیجه قرعه‌کشی بلیطهای بخت‌آزمائی ملی

سری ۱۲۹۶ چهارشنبه ۵۴/۷/۳۰

| | | |
|---|---|---|
| ٤ | برندگان ۸ | تومانی |
| ۹۸ | برندگان ۱۵ | تومانی |
| ۰٤٦ | برندگان ۵۰ | تومانی |
| ۹۵۵٤ | برندگان ۵۰۰ | تومانی |
| ۹۹۷۵٤ | برندگان ۱۰۰۰ | تومانی |
| ۷٦۲۸۹ | برندگان ۲۰۰۰ | تومانی |
| ٤٤٦۹٦ | برندگان ۳۰۰۰ | تومانی |
| ۷٤۷٦۵ | برندگان ۴۰۰۰ | تومانی |
| ۳۸۰۸٦ | برندگان ۵۰۰۰ | تومانی |
| ٤۲۳۸۳ | برندگان ۶۰۰۰ | تومانی |

برندگان جوایز بزرگ ۱۰،۰۰۰ تومانی
۲۰۵۸٤٦

برندگان جوایز ممتاز ۱۰۰،۰۰۰ تومانی
۱۰۵۸٤٦

برندگان جوایز ممتاز ۱۰۰ هزار تومانی باید تا ساعت ۱۰ صبح روز چهارشنبه ۷ آبان ماه ۱۳۵۴ برای تعیین برنده ۷۰۰ هزار تومان پول خانه، به‌بنگاه بخت آزمائی ملی مراجعه نمایند

برندگان جوایز ۳ هزار تومانی تا ۱۰ هزار تومانی نیز، برای تعیین دومین قهرمان شانس که برنده ۳۰ هزار تومان پول نقد میشود، باید همان روز و ساعت به بنگاه بخت آزمائی ملی مراجعه نمایند.


IRAN AMERICA

## بیمه بین المللی ایران وامریکا

(شرکت سهامی عام)

بدینوسیله از سهامداران محترم این‌شرکت که تابحال برای امضاء دفتر ثبت سهام مراجعه نکرده‌اند تقاضا دارد برای امضاء دفتر مذکور به مرکز اصلی شرکت واقع در خیابان روزولت ، نرسیده به تخت‌طاووس ـ خیابان زهره شماره ۸ مراجعه فرمایند . تلفن: ۸۳۱۵۱۹ر۲۰


### آگهی

کانون‌افسران و درجه‌داران بازنشسته نیروهای مسلح شاهنشاهی مفتخر است بمناسبت سالروز میلاد مسعود ، شاهنشاه آریامهر بزرك ارتشتاران روز چهارم آبان ماه‌جاری از ساعت ۱۶ در محل کانون« خیابان ایران نوین غربی و خیابان مشعل جنب‌قرارگاه دژبان» مجلس جشنی برپا نماید از عموم همقطاران بازنشسته نیروهای مسلح شاهنشاهی تقاضا دارد دراین جشن فرخنده بابانوان خود شرکت فرمایند.

**سرپرست کانون افسران و درجه داران بازنشسته نیرو های مسلح شاهنشاهی ـ سپهبد شاهرخشاهی**

### آگهی پذیرش دستیار مقیم

بیمارستان کودکان شهرآزادکه صلاحیت آموزشی آن از طرف وزارت‌علوم وآموزش‌عالی تائیدشده است جهت سال ۵٤ ـ ۵۵ تعدادی دستیار مقیم در رشته بیماریهای کودکان باشرایط زیر می‌پذیرد.

۱ـ حداکثر سن ۳۵ سال‌تمام.
۲ـ دردست داشتن برك معافیت ویابرك خاتمه خدمت وظیفه عمومی.
۳ـ داوطلبان واجدشرایط با دردست داشتن فتوکپی‌دیپلم دکترای پزشکی وپروانه‌پزشکی وچهار قطعه عکس ویکبرك فتوکپی شناسنامه یارونوشت شناسنامه وقبض مبلغ ۱۵۰۰ ریال بحساب ٤۲٤ بانك‌تهران داودیه ظفر پرداخت شده باشد از تاریخ ۱۲ر۸ر۵٤ تا۱۲ر۹ر۵٤ بدفتر بیمارستان کودکان شهرآزاد مراجعه ویامدارك فوق رابا پست سفارشی ارسال نمایند.

از داوطلبان امتحان کتبی معلومات عمومی پزشکی و زبان انگلیسی‌و مصاحبه حضوری‌بعمل خواهد آمد. امتحان ورودی در تاریخ ۱۷ر۹ر۵٤ درساعت ۹ صبح درمحل‌بیمارستان واقع‌درخیابان‌ظفر انجام خواهدشد.


# GMC

## وانت‌های جمس «باموتور بنزینی»
## کامیون‌های کمپرسی شش چرخ

باموتور دیترویت دیزل ساخت جنرال موتورز آمریکا

## هم اکنون برای تحویل فوری آماده است

شرکت‌سهامی‌ایران جمس‌خیابان تخت‌جمشید شماره ۵۸۳ تلفن های ۷٦٤۲۵۸ ـ ۷۵۲۳۸۹
شرکت بانتوس خیابان میرداماد ( بولوار پهلوی) ساختمان شورلت ایران تلفن های ۷۷۹٤۹٦ ـ ۷۷۳٦٤۲



**اطلاعات**

نشریه ایرانیان مقیم خارج از کشور

در تحول و تولد جدید خود در هفته سه شماره چاپ و درشهر های‌مهم دنیا منتشر میشود . برای آبونمان اطلاعات‌هوائی به‌تلفن های ۳۱۱۰۷۱ و ۳۱۱۰۸۱ مراجعه فرمائید



صاحبان صنایع وبازرگانان کشور

الاخاء

تنها مجلهٔ عربی زبان ایران باداشتن نمایندگی در ۱۹ کشور عربی روزهای شنبه منتشر میشود



# اطلاعیه ایران ناسیونال درمورد کلاسهای آموزش فنی رایگان جهت کارگران فنی کلیه تعمیرگاهها درسراسر کشور

سازمان فروش و بازار یابی ایران ناسیونال بمنظور بالابردن اطلاعات و مهارت فنی‌وآشنائی بیشتر کلیه‌کارگران فنی وتعمیرکاران تعمیرگاههادرسراسر کشور ، چه آنهائیکه در تعمیرگاه های مجاز و یا غیر مجاز اشتغال دارندوچه آنهائیکه بصورت فردی یاگروهی بنحوی بانجام تعمیرات اتومبیلهای‌پیکان‌مشغول میباشند ، کلاسهای آموزش فنی‌رایگان در دو مرحله مبتدی و عالی دایرنموده است .

**برنامه آموزش و طبقه بندی شرکت کنندگان در کلاسهای‌آموزش فنی‌رایگان**

۱ـ مبتدی — باداشتن اطلاعات نسبی «عملی»
۲ـ عالی — مکانیکها ودارای اطلاعات‌فنی «تکمیل‌اطلاعات فنی»

**زمان دوره ها**

۱ـ زمان آموزش جهت دوره مبتدی — ۳۰ ساعت درس در ۱۵ جلسه
۲ـ زمان آموزش جهت دوره عالی — ٤۰ ساعت درس در ۲۰ جلسه

زمان تدریس در هفته سه روز متناوبا وهر روز ۲ساعت میباشد.
ساعت شروع کلاسها ۱٤ تا۱٦و ۱٦ تا۱۸

تاریخ نامنویسی از ۵تا۲۰ آبان ماه ۱۳۵٤ ساعت ۱٦ونیم تا۱۸ درمحل نمایشگاه مرکزی ایران ناسیونال خیابان آیزنهاور شماره ۵۵۹می باشد. کلاسها در ساختمان شماره ۳مرکز آموزش اداره تعمیرگاه‌ها «سازمان فروش و بازاریابی» تشکیل میشود.

ضمنا در پایان دوره کلاس‌های آموزش فنی ترتیبی داده خواهدشدکه شرکت کنندگان یك روزکامل رادرشهر صنعتی‌ایران ناسیونال گذرانیده واز کلیه مراحل مختلف ساخت اتومبیل‌های‌پیکان بازدید بعمل بیاورند.

کلیه شرکت کنندگان که از عهده امتحانات مربوطه برآیند به اخذ گواهی دوره کلاسهای فوق‌الذکر نائل‌خواهند آمد .

**سازمان فروش وبازاریابی ایران ناسیونال**
**اداره روابط عمومی**


مجله دنیای ورزش روزهای شنبه منتشر میشود